

Estimations démographiques annuelles : Canada, provinces et territoires



2012



Statistique
Canada

Statistics
Canada

Canada

Comment obtenir d'autres renseignements

Pour toute demande de renseignements au sujet de ce produit ou sur l'ensemble des données et des services de Statistique Canada, visiter notre site Web à www.statcan.gc.ca. Vous pouvez également communiquer avec nous par courriel à infostats@statcan.gc.ca ou par téléphone entre 8 h 30 et 16 h 30 du lundi au vendredi aux numéros suivants :

Centre de contact national de Statistique Canada

Numéros sans frais (Canada et États-Unis) :

| | |
|---|----------------|
| Service de renseignements | 1-800-263-1136 |
| Service national d'appareils de télécommunications pour les malentendants | 1-800-363-7629 |
| Télécopieur | 1-877-287-4369 |

Appels locaux ou internationaux :

| | |
|---------------------------|----------------|
| Service de renseignements | 1-613-951-8116 |
| Télécopieur | 1-613-951-0581 |

Programme des services de dépôt

| | |
|---------------------------|----------------|
| Service de renseignements | 1-800-635-7943 |
| Télécopieur | 1-800-565-7757 |

Comment accéder à ce produit

Le produit n° 91-215-X au catalogue est disponible gratuitement sous format électronique. Pour obtenir un exemplaire, il suffit de visiter notre site Web à www.statcan.gc.ca et de parcourir par « Ressource clé » > « Publications ».

Normes de service à la clientèle

Statistique Canada s'engage à fournir à ses clients des services rapides, fiables et courtois. À cet égard, notre organisme s'est doté de *normes de service à la clientèle* que les employés observent. Pour obtenir une copie de ces normes de service, veuillez communiquer avec Statistique Canada au numéro sans frais 1-800-263-1136. Les normes de service sont aussi publiées sur le site www.statcan.gc.ca sous « À propos de nous » > « Notre organisme » > « Offrir des services aux Canadiens ».

Estimations démographiques annuelles : Canada, provinces et territoires

2012

Publication autorisée par le ministre responsable de Statistique Canada

© Ministre de l'Industrie, 2012

Tous droits réservés. L'utilisation de la présente publication est assujettie aux modalités de l'entente de *licence ouverte de Statistique Canada* :

<http://www.statcan.gc.ca/reference/copyright-droit-auteur-fra.htm>

Septembre 2012

N° 91-215-X au catalogue

ISSN 1911-2416

Périodicité : annuelle

Ottawa

This publication is also available in English.

Note de reconnaissance

Le succès du système statistique du Canada repose sur un partenariat bien établi entre Statistique Canada et la population, les entreprises, les administrations canadiennes et les autres organismes. Sans cette collaboration et cette bonne volonté, il serait impossible de produire des statistiques précises et actuelles.

Information pour l'utilisateur

Signes conventionnels

Les signes conventionnels suivants sont employés uniformément dans les publications de Statistique Canada :

- . indisponible pour toute période de référence
- .. indisponible pour une période de référence précise
- ... n'ayant pas lieu de figurer
- 0 zéro absolu ou valeur arrondie à zéro
- 0^s valeur arrondie à 0 (zéro) là où il y a une distinction importante entre le zéro absolu et la valeur arrondie
- p provisoire
- r révisé
- x confidentiel en vertu des dispositions de la *Loi sur la statistique*
- E à utiliser avec prudence
- F trop peu fiable pour être publié
- * valeur significativement différente de l'estimation pour la catégorie de référence ($p < 0,05$)

Avis aux lecteurs

Les estimations diffusées dans cette publication sont fondées sur les comptes du Recensement de 2006, rajustés pour le sous-dénombrement net du recensement et les réserves indiennes partiellement dénombrées, auxquels est ajoutée l'estimation de l'accroissement démographique pour la période allant du 16 mai 2006 à la date de l'estimation.

Ces estimations ne doivent pas être confondues avec les comptes du Recensement de 2011.

Les estimations de la population fondées sur les comptes du Recensement de 2011, rajustés pour le sous-dénombrement net du recensement, seront disponibles en septembre 2013 alors que les estimations selon l'âge et le sexe seront disponibles plus tard à l'automne.

L'analyse de cette publication porte sur des données provisoires. Comme ces données seront révisées au cours des prochaines années, il est possible que certaines tendances illustrées dans cette publication changent suite à ces révisions. Une certaine prudence est donc de mise dans l'interprétation de cette publication.

La plupart des composantes, utilisées pour les estimations démographiques provisoires, sont estimées à l'aide de modèles démographiques ou sont fondées sur des sources de données moins complètes ou moins fiables, mais disponibles plus rapidement que celles utilisées pour les estimations mises à jour ou définitives.

Table des matières

| | |
|---|-----------|
| Faits saillants | 9 |
| Produits connexes | 10 |
| Section 1 Population totale | 12 |
| Section 2 Population selon l'âge et le sexe | 39 |
| Qualité des données, concepts et méthodologie | |
| Méthodologie | 154 |
| Qualité des données démographiques | 164 |
| Notes explicatives pour les tableaux | 171 |
| Appendice | |
| A Lexique | 172 |
| B Sources et commentaires | 176 |
| Graphiques | |
| 1.1 Taux d'accroissement démographique, 1982-1983 à 2011-2012, Canada | 12 |
| 1.2 Taux d'accroissement démographique, 2010-2011 et 2011-2012, Canada, provinces et territoires | 13 |
| 1.3 Facteurs de l'accroissement démographique, 1982-1983 à 2011-2012, Canada | 15 |
| 1.4 Migration interprovinciale selon la province ou le territoire, 2011-2012 | 17 |
| 2.1 Âge médian selon le sexe, 1982 à 2012, Canada | 40 |
| 2.2 Accroissement démographique selon le groupe d'âge entre 1982 et 2012, Canada | 41 |
| 2.3 Rapport de masculinité selon le groupe d'âge, 1982 et 2012, Canada | 42 |
| 2.4 Proportion de la population âgée de moins de 15 ans et de 65 ans et plus, 1982 à 2036, Canada | 43 |
| 2.5 Âge médian, 1982 et 2012, Canada, provinces et territoires | 45 |
| 2.6 Rapport de masculinité, 1982 et 2012, Canada, provinces et territoires | 46 |

Table des matières – suite**Tableaux statistiques**

| | | |
|--------|--|----|
| 1.1 | Estimations annuelles de la population au 1 ^{er} juillet, perspective nationale | 20 |
| 1.1-1 | Population | 20 |
| 1.1-2 | Taux d'accroissement total | 20 |
| 1.1-3 | Accroissement total | 21 |
| 1.2 | Estimations annuelles de la population et des facteurs de l'accroissement démographique, perspective provinciale | 21 |
| 1.2-1 | Canada | 21 |
| 1.2-2 | Terre-Neuve-et-Labrador | 21 |
| 1.2-3 | Île-du-Prince-Édouard | 22 |
| 1.2-4 | Nouvelle-Écosse | 22 |
| 1.2-5 | Nouveau-Brunswick | 22 |
| 1.2-6 | Québec | 23 |
| 1.2-7 | Ontario | 23 |
| 1.2-8 | Manitoba | 23 |
| 1.2-9 | Saskatchewan | 24 |
| 1.2-10 | Alberta | 24 |
| 1.2-11 | Colombie-Britannique | 24 |
| 1.2-12 | Yukon | 25 |
| 1.2-13 | Territoires du Nord-Ouest | 25 |
| 1.2-14 | Nunavut | 25 |
| 1.3 | Estimations annuelles des composantes démographiques, perspective provinciale | 26 |
| 1.3-1 | Canada | 26 |
| 1.3-2 | Terre-Neuve-et-Labrador | 26 |
| 1.3-3 | Île-du-Prince-Édouard | 26 |
| 1.3-4 | Nouvelle-Écosse | 27 |
| 1.3-5 | Nouveau-Brunswick | 27 |
| 1.3-6 | Québec | 27 |
| 1.3-7 | Ontario | 28 |
| 1.3-8 | Manitoba | 28 |
| 1.3-9 | Saskatchewan | 28 |
| 1.3-10 | Alberta | 29 |
| 1.3-11 | Colombie-Britannique | 29 |
| 1.3-12 | Yukon | 29 |
| 1.3-13 | Territoires du Nord-Ouest | 30 |
| 1.3-14 | Nunavut | 30 |

Table des matières – suite

| | | |
|--------|--|----|
| 1.4 | Estimations annuelles des composantes démographiques, perspective nationale | 31 |
| 1.4-1 | Naissances | 31 |
| 1.4-2 | Décès | 31 |
| 1.4-3 | Immigrants | 32 |
| 1.4-4 | Émigrants | 32 |
| 1.4-5 | Émigrants de retour | 33 |
| 1.4-6 | Solde de l'émigration temporaire | 33 |
| 1.4-7 | Solde de résidents non permanents | 34 |
| 1.4-8 | Entrants interprovinciaux | 34 |
| 1.4-9 | Sortants interprovinciaux | 35 |
| 1.4-10 | Accroissement total | 35 |
| 1.4-11 | Accroissement naturel | 36 |
| 1.4-12 | Solde de la migration interprovinciale | 36 |
| 1.4-13 | Solde de la migration internationale | 37 |
| 1.4-14 | Solde de la migration totale | 37 |
| 1.5 | Estimations annuelles des migrants interprovinciaux selon la province ou le territoire d'origine et de destination, Canada, 1 ^{er} juillet 2011 au 30 juin 2012 | 38 |
| 2.1 | Estimations annuelles de la population selon le groupe d'âge et le sexe au 1 ^{er} juillet, perspective provinciale | 49 |
| 2.1-1 | Canada | 49 |
| 2.1-2 | Terre-Neuve-et-Labrador | 50 |
| 2.1-3 | Île-du-Prince-Édouard | 51 |
| 2.1-4 | Nouvelle-Écosse | 52 |
| 2.1-5 | Nouveau-Brunswick | 53 |
| 2.1-6 | Québec | 54 |
| 2.1-7 | Ontario | 55 |
| 2.1-8 | Manitoba | 56 |
| 2.1-9 | Saskatchewan | 57 |
| 2.1-10 | Alberta | 58 |
| 2.1-11 | Colombie-Britannique | 59 |
| 2.1-12 | Yukon | 60 |
| 2.1-13 | Territoires du Nord-Ouest | 61 |
| 2.1-14 | Nunavut | 62 |
| 2.2 | Estimations annuelles de la population et des facteurs de l'accroissement démographique selon le groupe d'âge et le sexe, 2011-2012 perspective provinciale | 63 |
| 2.2-1 | Canada | 63 |
| 2.2-2 | Terre-Neuve-et-Labrador | 64 |

Table des matières – suite

| | | |
|--------|--|-----|
| 2.2-3 | Île-du-Prince-Édouard | 65 |
| 2.2-4 | Nouvelle-Écosse | 66 |
| 2.2-5 | Nouveau-Brunswick | 67 |
| 2.2-6 | Québec | 68 |
| 2.2-7 | Ontario | 69 |
| 2.2-8 | Manitoba | 70 |
| 2.2-9 | Saskatchewan | 71 |
| 2.2-10 | Alberta | 72 |
| 2.2-11 | Colombie-Britannique | 73 |
| 2.2-12 | Yukon | 74 |
| 2.2-13 | Territoires du Nord-Ouest | 75 |
| 2.2-14 | Nunavut | 76 |
| 2.3 | Estimations annuelles des composantes démographiques selon le groupe d'âge et le sexe, 2011-2012 perspective provinciale | 77 |
| 2.3-1 | Canada | 77 |
| 2.3-2 | Terre-Neuve-et-Labrador | 79 |
| 2.3-3 | Île-du-Prince-Édouard | 81 |
| 2.3-4 | Nouvelle-Écosse | 83 |
| 2.3-5 | Nouveau-Brunswick | 85 |
| 2.3-6 | Québec | 87 |
| 2.3-7 | Ontario | 89 |
| 2.3-8 | Manitoba | 91 |
| 2.3-9 | Saskatchewan | 93 |
| 2.3-10 | Alberta | 95 |
| 2.3-11 | Colombie-Britannique | 97 |
| 2.3-12 | Yukon | 99 |
| 2.3-13 | Territoires du Nord-Ouest | 101 |
| 2.3-14 | Nunavut | 103 |
| 2.4 | Estimations annuelles des composantes démographiques selon le groupe d'âge et le sexe, 2011-2012 perspective nationale | 105 |
| 2.4-1 | Naissances | 105 |
| 2.4-2 | Décès | 106 |
| 2.4-3 | Immigrants | 109 |
| 2.4-4 | Émigrants | 112 |
| 2.4-5 | Émigrants de retour | 115 |
| 2.4-6 | Solde de l'émigration temporaire | 118 |
| 2.4-7 | Solde de résidents non permanents | 121 |
| 2.4-8 | Entrants interprovinciaux | 124 |

Table des matières – suite

| | | |
|--------|---|-----|
| 2.4-9 | Sortants interprovinciaux | 127 |
| 2.4-10 | Accroissement total | 130 |
| 2.4-11 | Solde de la migration internationale | 133 |
| 2.4-12 | Solde de la migration totale | 136 |
| 2.4-13 | Solde de la migration interprovinciale | 139 |
| 2.5 | Estimations annuelles des composantes démographiques selon le groupe d'âge et le sexe, Canada | 142 |
| 2.5-1 | Naissances | 142 |
| 2.5-2 | Décès | 143 |
| 2.5-3 | Immigrants | 144 |
| 2.5-4 | Émigrants | 145 |
| 2.5-5 | Émigrants de retour | 146 |
| 2.5-6 | Solde de l'émigration temporaire | 147 |
| 2.5-7 | Solde de résidents non permanents | 148 |
| 2.5-8 | Entrants interprovinciaux | 149 |
| 2.5-9 | Sortants interprovinciaux | 150 |
| 2.5-10 | Accroissement total | 151 |
| 2.5-11 | Solde de la migration internationale | 152 |
| 2.5-12 | Solde de la migration totale | 153 |

Faits saillants

- Au 1^{er} juillet 2012, la population du Canada était estimée à 34 880 500 personnes, en hausse de 396 500 ou 1,1 % par rapport à la même date l'année précédente.
- Pour l'année se terminant le 30 juin 2012, l'accroissement démographique a été faible dans les provinces de l'Atlantique et fort dans les provinces de l'Ouest.
- La croissance a été plus forte qu'à l'échelle nationale en Alberta (+2,5 %), en Saskatchewan (+2,1 %), au Yukon (+2,0 %) ainsi qu'au Manitoba (+1,2 %).
- Un Canadien sur deux est âgé d'au moins 40 ans. L'âge médian de la population du Canada a augmenté de 10,2 années depuis 30 ans.
- L'âge médian est plus élevé pour les femmes (41,0 ans) que pour les hommes (39,0 ans).
- Au 1^{er} juillet 2012, les populations les plus jeunes au pays se trouvaient en général dans les territoires alors que les plus vieilles résidaient dans les provinces de l'Atlantique.
- Terre-Neuve-et-Labrador est l'endroit au pays ayant la population la plus âgée (44,2 ans) et le Nunavut la plus jeune (24,7 ans).
- Parmi les provinces, l'Alberta est celle qui possédait la population la plus jeune (36,1 ans).

Produits connexes

Choisis parmi les publications de Statistique Canada

| | |
|----------|---|
| 91-209-X | Rapport sur l'état de la population au Canada |
| 91-213-X | Statistiques démographiques annuelles |
| 91-520-X | Projections démographiques pour le Canada, les provinces et les territoires |
| 91-002-X | Estimations démographiques trimestrielles |

Choisis parmi les tableaux de CANSIM de Statistique Canada

| | |
|----------|---|
| 051-0001 | Estimations de la population, selon le groupe d'âge et le sexe, Canada, provinces et territoires |
| 051-0002 | Décès, selon le sexe et le groupe d'âge, Canada, provinces et territoires |
| 051-0004 | Composantes de l'accroissement démographique, Canada, provinces et territoires |
| 051-0005 | Estimations de la population, Canada, provinces et territoires |
| 051-0006 | Immigrants au Canada, selon le pays de dernière résidence permanente |
| 051-0010 | Estimations de la population selon l'état matrimonial, le groupe d'âge et le sexe, Canada, provinces et territoires |
| 051-0011 | Migrants internationaux, selon le groupe d'âge et le sexe, Canada, provinces et territoires |
| 051-0012 | Migrants interprovinciaux, selon le groupe d'âge et le sexe, Canada, provinces et territoires |
| 051-0013 | Naissances selon le sexe, Canada, provinces et territoires |
| 051-0017 | Migrants interprovinciaux, Canada, provinces et territoires |
| 051-0018 | Migration interprovinciale entrants, sortants et solde migratoire par province ou territoire |
| 051-0019 | Migrants interprovinciaux, selon la province ou territoire d'origine et de la destination |
| 051-0020 | Nombre de résidents non permanents, Canada, provinces et territoires |
| 051-0037 | Composantes de la migration internationale, Canada, provinces et territoires |

| | |
|----------|---|
| 051-0045 | Migrants interprovinciaux, selon la province ou territoire d'origine et de la destination |
| 053-0001 | État civil, naissances, décès et mariages |
| 102-0502 | Décès, selon le mois, Canada, provinces et territoires |
| 102-4502 | Naissances vivantes, selon le mois, Canada, provinces et territoires |

Choisis parmi les enquêtes de Statistique Canada

| | |
|------|--|
| 3601 | Estimations de la population totale, Canada, provinces et territoires |
| 3604 | Estimations de la population selon l'âge et le sexe pour le Canada, les provinces et les territoires |
| 3605 | Estimations de la population selon l'état matrimonial, l'âge et le sexe pour le Canada, les provinces et les territoires |

Choisis parmi les tableaux du Canada en statistiques de Statistique Canada

- *Naissances et taux de natalité, par provinces et territoires*
- *Décès et taux de mortalité, par provinces et territoires*
- *Composantes de la croissance démographique, par province et territoire*
- *Population par année, par province et territoire*
- *Population, selon l'état matrimonial et le sexe, par province et territoire*

Section 1

Population totale

Cette section présente les estimations provisoires des effectifs de la population du Canada, des provinces et des territoires au 1^{er} juillet 2012 de même qu'une analyse des composantes de la croissance estimée entre le 1^{er} juillet 2011 et le 30 juin 2012.

1.1 Portrait national

1.1.1 Population et croissance

Au 1^{er} juillet 2012, la population du Canada était estimée à 34 880 500 personnes, en hausse

Graphique 1.1

Taux d'accroissement démographique, 1982-1983 à 2011-2012, Canada

pourcentage

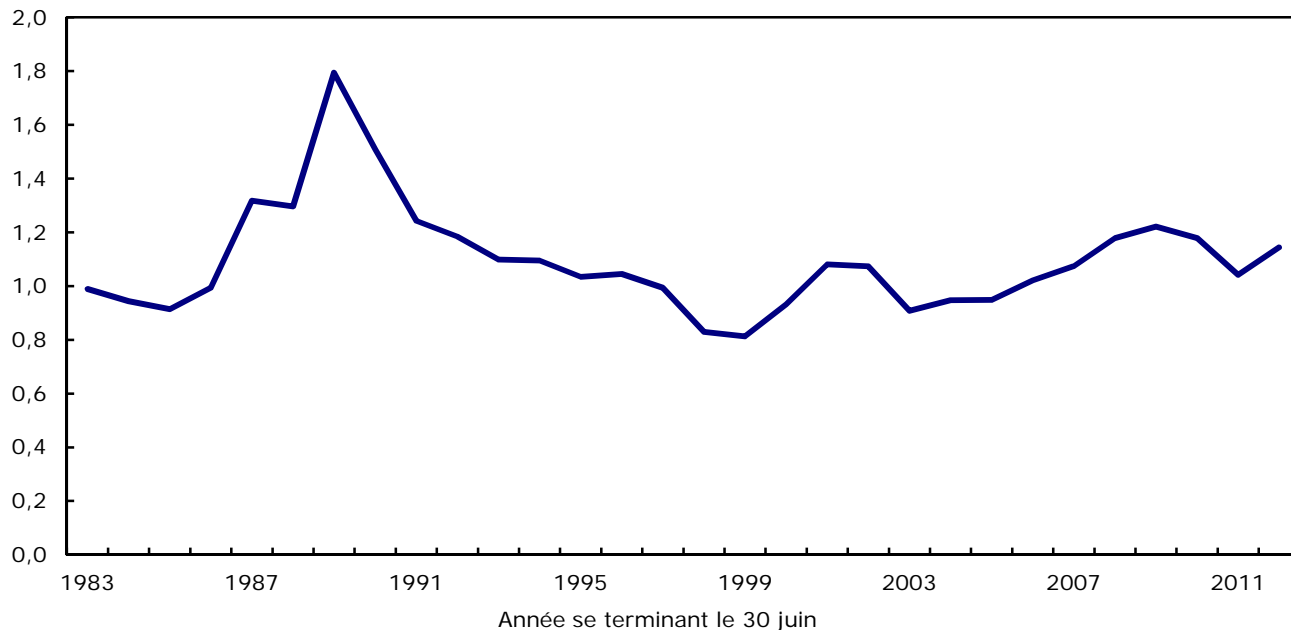

de 396 500 par rapport à la même date l'année précédente. Ceci représentait une croissance de 1,1 % pour l'année se terminant le 30 juin 2012 (2011-2012). Cette croissance était légèrement plus forte que celle observée au cours de l'année précédente (+1,0 %) et semblable à l'accroissement moyen des 30 dernières années (+1,1 %) (Voir graphique 1.1). À l'exception de la période comprise entre 1986 et 1990, où les taux étaient supérieurs à 1,3% incluant un sommet atteint en 1988-1989 (+1,8 %), ce taux a peu fluctué depuis 30 ans oscillant généralement entre 0,8 % et 1,2 %.

1.1.2 Comparaison internationale

Le taux annuel de croissance du Canada en 2011-2012 (+1,1 %) est supérieur à celui d'autres pays industrialisés pour des périodes comparables¹, incluant les États-Unis (+0,7 %), l'Italie (+0,3 %) et la France (+0,5 %) et d'autres pays, tels que la Chine (+0,5 %), l'Espagne (+0,1 %), la Suède (+0,7 %) et le Royaume-Uni (+0,1 %). Au cours de la période, plusieurs pays industrialisés ont pour leur part enregistré une croissance démographique nulle ou négative, dont le Japon (-0,3 %) et l'Allemagne (-0,2 %). L'accroissement démographique actuel de la population canadienne n'est pas le plus élevé des pays industrialisés. Il est, entre autres, inférieur à celui estimé en Australie (+1,4 %).

1. Les données des autres pays proviennent, soit des estimations des bureaux nationaux de statistique ou, lorsque non disponibles, de projections produites par les Nations-Unies, United Nations World Population Prospects, 2010 Revision (medium variant projections).

1.1.3 Croissance différentielle des provinces et des territoires

Il peut y avoir, au chapitre de la croissance démographique, une grande variation entre les provinces et territoires du pays (graphique 1.2). Pour l'année se terminant le 30 juin 2012, l'accroissement démographique a été faible dans les provinces de l'Atlantique et fort dans les provinces de l'Ouest. La croissance a été plus forte qu'à l'échelle nationale (+1,1 %) en Alberta (+2,5 %), en Saskatchewan (+2,1 %), au Yukon (+2,0 %) ainsi qu'au Manitoba (+1,2 %). En contrepartie, les effectifs de population ont diminué dans les Territoires du Nord-Ouest (-2,0 %) et ont été relativement stables à Terre-Neuve-et-Labrador, en Nouvelle-Écosse et au Nouveau-Brunswick.

Graphique 1.2

Taux d'accroissement démographique, 2010-2011 et 2011-2012, Canada, provinces et territoires

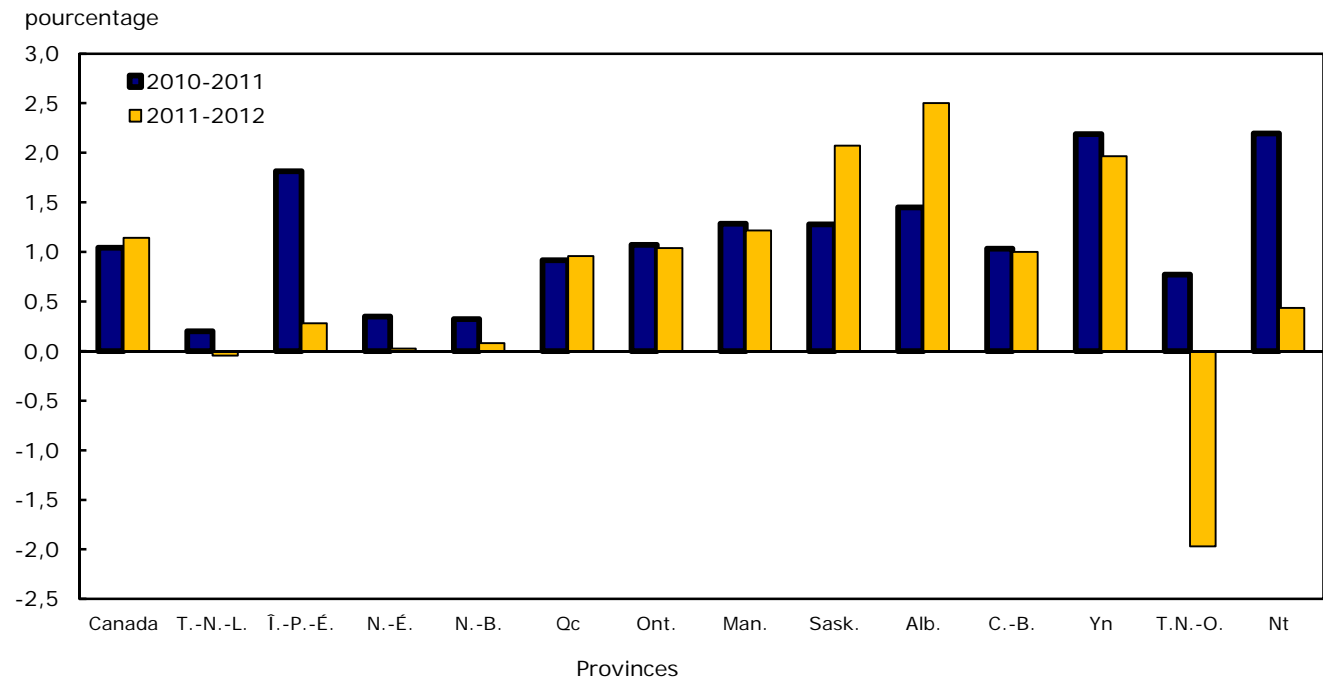

Par rapport à 2010-2011, l'accroissement démographique a fortement diminué à l'Île-du-Prince-Édouard, passant de 1,8 % en 2010-2011 à 0,3 % en 2011-2012, dans les Territoires du Nord-Ouest, passant de 0,8 %

en 2010-2011 à -2,0 % en 2011-2012 et au Nunavut passant de 2,2 % en 2010-2011 à 0,4 % en 2011-2012. Au contraire, la croissance s'est fortement accélérée dans deux provinces, soit la Saskatchewan et l'Alberta.

Depuis les 30 dernières années, la population des provinces de l'Ouest, soit les provinces des Prairies et la Colombie-Britannique réunies, est en forte progression (+49,0 %) alors que celle des provinces de l'Atlantique n'a que légèrement augmenté (+4,4 %). À titre comparatif, la population canadienne a augmenté de 38,9 % au cours de cette période. Depuis 1982, le poids démographique des provinces de l'Ouest a augmenté de 2,1 points de pourcentage, atteignant 31,1 % au 1^{er} juillet 2012 comparativement à une diminution de 2,2 points de pourcentage pour les provinces de l'Atlantique (6,8 %). Pour sa part, la population de l'Ontario a cru deux fois plus rapidement (+51,4 %) que celle du Québec (+ 22,4 %) au cours de cette période. Parmi les provinces, l'Alberta a enregistré la plus forte croissance depuis 1982, soit un accroissement démographique de 63,5 %.

Plusieurs facteurs peuvent expliquer les différences provinciales dans l'intensité de l'accroissement démographique depuis 30 ans : des migrations interprovinciales souvent favorables aux provinces de l'Ouest; une fécondité souvent plus élevée dans les provinces des Prairies; ainsi qu'un afflux supérieur d'immigrants, notamment en Ontario et en Colombie-Britannique. Au 1^{er} juillet 2012, les trois quarts des Canadiens vivaient dans trois provinces : l'Ontario (38,7 %), le Québec (23,1 %) et la Colombie-Britannique (13,3 %).

2. Pour les périodes intercensitaires, l'accroissement total n'est pas uniquement composé de l'accroissement naturel et de la migration internationale, il comprend également l'écart résiduel qui est la différence entre l'accroissement démographique calculé à partir des estimations intercensitaires de la population entre deux dates et celui obtenu par la somme des composantes pour la même période.
3. Incluant l'écart résiduel.

1.1.4 Facteurs de l'accroissement démographique

À l'échelle nationale, la croissance démographique est le résultat de deux facteurs, soit l'accroissement naturel et l'accroissement migratoire international. L'accroissement naturel est la variation de la taille d'une population au cours d'une période donnée résultant de la différence entre le nombre de naissances et de décès. L'accroissement migratoire international fait référence essentiellement à l'ensemble des déplacements entre le Canada et l'étranger, accompagnés d'un changement de lieu habituel de résidence, et comprend les composantes suivantes : l'immigration, l'émigration, les émigrants de retour, le solde de l'émigration temporaire ainsi que le solde des résidents non permanents.

La migration internationale prend de plus en plus d'importance comme moteur de la croissance démographique du pays et en est, sans interruption depuis 1993, la principale source² (voir graphique 1.3). En 2011-2012, l'accroissement migratoire international a été responsable des deux-tiers de l'accroissement démographique au Canada. En comparaison, l'importance du solde migratoire international³ en moyenne comptait pour 39,2 % de l'accroissement démographique entre 1982-1983 et 1992-1993. Pour l'année se terminant le 30 juin 2012, l'accroissement migratoire international a été estimé à 267 200 personnes, soit plus du double de l'accroissement naturel (+129 400).

Graphique 1.3
Facteurs de l'accroissement démographique, 1982-1983 à 2011-2012, Canada

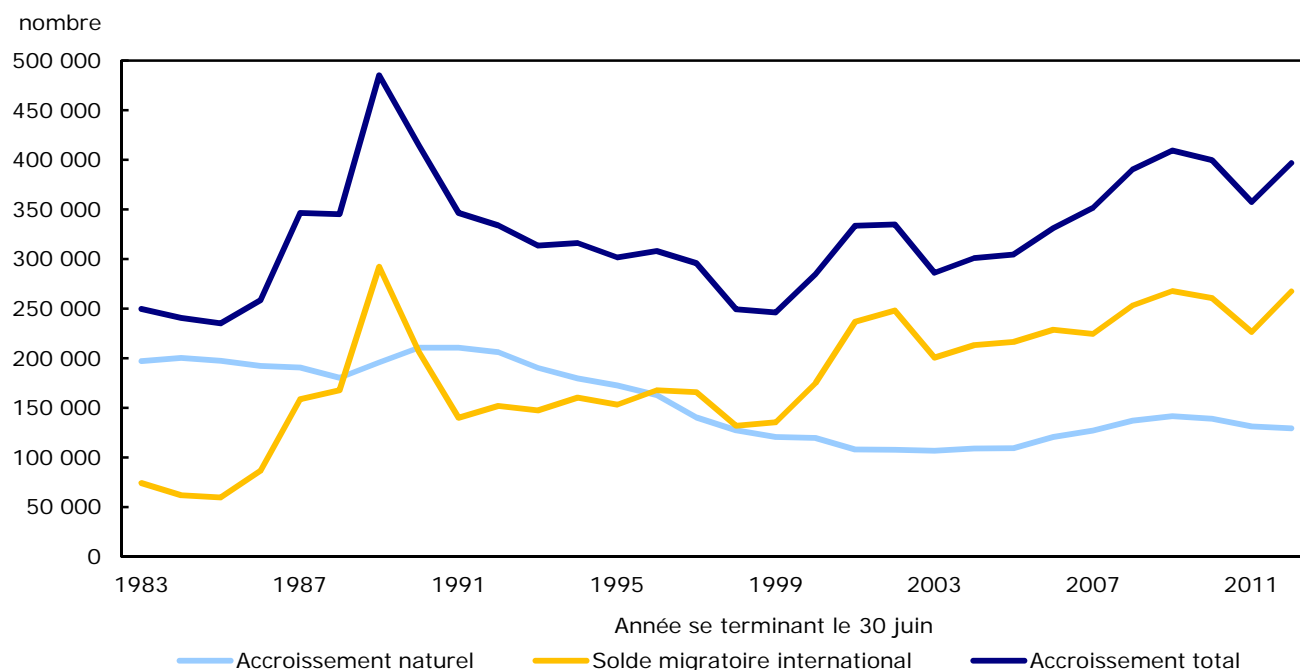

1.1.5 Accroissement naturel

Selon les données provisoires, l'accroissement naturel pour l'année se terminant le 30 juin 2012 a été estimé à 129 400 personnes, en baisse par rapport à 131 100 pour l'année précédente. En 2011-2012, l'accroissement naturel a résulté de la différence entre les 381 600 naissances et les 252 200 décès estimés pour cette année. Le nombre de personnes qui se sont ajoutées par accroissement naturel en 2011-2012 a diminué d'environ 1 700 personnes par rapport à 2010-2011. Ceci découle du fait que les décès ont augmenté plus rapidement que les naissances au cours de cette période.

Le taux d'accroissement naturel s'établissait à 0,4 % en 2011-2012, soit un niveau similaire à celui observé depuis 2005-2006. Il est à noter que ce dernier était encore positif dans toutes les provinces et territoires. Toutefois, il était plus faible dans les provinces de l'Atlantique et de manière notable, plus élevé dans les territoires. Au pays, le Nunavut a enregistré le plus fort taux d'accroissement naturel (+2,0 %) alors que la Nouvelle-Écosse a obtenu le plus faible

en 2011-2012 (+0,0 %). Cette dernière se classe au dernier rang au pays à ce chapitre pour une quatrième année consécutive. Parmi les provinces, le plus fort taux d'accroissement naturel en 2011-2012 a été observé en Alberta (+0,8 %). De fait, cette province détient ce titre sans interruption depuis 1980-1981.

1.1.5.1 Naissances

En 2011-2012, le taux de natalité, soit le rapport entre les naissances et la population moyenne au cours de la période, était estimé à 1,1 % au pays. Dans la dernière année, ces taux ont été plus élevés dans les territoires et plus faibles dans les provinces de l'Atlantique. Le plus fort taux de natalité a été observé au Nunavut (+2,5 %) alors que parmi les provinces, l'Alberta et la Saskatchewan remportent la palme (+1,4 %), suivis de près par le Manitoba (+1,3 %). La natalité de ces régions est alimentée notamment par une fécondité plus élevée, comme en font foi les indices synthétiques de fécondité (ISF) les plus récents⁴.

4. Statistique Canada, Naissances, 2010, no de catalogue 84F0210X.

1.1.5.2 Décès

En 2011-2012, le taux de mortalité, soit le rapport entre les décès et la population moyenne au cours de la période, est estimé à 0,7 % au pays. Ces taux sont plus faibles dans les territoires et plus forts dans les provinces de l'Atlantique. Par rapport à 2010-2011, les taux de mortalité de 2011-2012 ont augmenté dans toutes les provinces, sauf pour le Québec et la Saskatchewan. Au Canada, les plus forts taux de mortalité ont été observés dans toutes les provinces en Atlantique (+0,9 %) alors que les Territoires du Nord-Ouest et le Nunavut (+0,5 %) détenaient le plus faible niveau de mortalité au pays. Parmi les provinces, l'Alberta a encore enregistré en 2011-2012 le plus faible taux de mortalité au pays (+0,6 %), et ce pour une 31^e année consécutive. Ceci n'est pas étranger au fait que l'Alberta possède la plus jeune population des provinces canadiennes (voir à ce sujet la section âge et sexe).

1.1.6 Accroissement migratoire international

Le solde migratoire international a été estimé à 267 200 personnes pour l'année se terminant le 30 juin 2012, en hausse par rapport à l'année précédente (+226 400). Le taux d'accroissement migratoire international a atteint 0,8 % en 2011-2012, en hausse par rapport à l'année précédente (+0,7 %). En 2011-2012, le taux d'accroissement migratoire international était supérieur à la moyenne nationale dans 4 provinces : Saskatchewan (+1,3 %), Île-du-Prince-Édouard (+1,1 %), Manitoba (+1,1 %) et Alberta (+1,0 %).

1.1.6.1 Immigrants

Près de 260 000 immigrants ont élu domicile au Canada pour l'année se terminant le 30 juin 2012, un nombre supérieur à 250 000 pour une troisième année consécutive. En 2011-2012, le taux d'immigration était estimé à 0,7 % au Canada. Parmi les provinces et territoires, les taux d'immigration les plus élevés ont été observés au Manitoba (+1,2 %) et en Saskatchewan (+1,1 %).

Depuis les dernières années, la distribution régionale de l'immigration au Canada a évolué. En 2011-2012, l'Ontario demeurait la province qui a accueilli le plus d'immigrants au pays. Toutefois, l'attraction

ontarienne tend à diminuer depuis quelques années. Entre 1982-1983 et 2004-2005, l'Ontario a accueilli entre 44,3 % et 59,6 % de tous les immigrants arrivant au Canada. En 2011-2012, cette province n'a accueilli que 38,9 % de tous les immigrants du pays, soit sa plus faible proportion depuis 1971-1972, première année couverte par le système actuel de comptabilité démographique. Comparativement à 2010-2011, moins d'immigrants se sont établis en Ontario (-3 800), en Colombie-Britannique (-2 700), à l'Île-du-Prince-Édouard (-1 200) et au Manitoba (-700). Enfin, trois provinces ont accueilli, en 2011-2012, un nombre record d'immigrants, soit le Québec (54 200), l'Alberta (34 500) et la Saskatchewan (11 400).

1.1.6.2 Solde des résidents non permanents

Le solde des résidents non permanents représente la variation des effectifs de résidents non permanents entre deux dates (dans le cas présent, entre le 1^{er} juillet 2011 et le 1^{er} juillet 2012). Tout comme pour l'immigration, le solde de résidents non permanents a fait l'objet d'une forte augmentation en 2011-2012. Pour l'année se terminant le 30 juin 2012, le solde de résidents non permanents s'établissait à 54 500, en forte hausse par rapport au solde de 13 600 en 2010-2011. Ces soldes ont été positifs en 2011-2012 dans toutes les provinces. Les plus forts taux de croissance du nombre de résidents non permanents ont été observés en Saskatchewan (+0,3 %) et en Alberta (+0,3 %). Enfin, des niveaux annuels record ont été observés en 2011-2012 pour deux provinces, soit la Saskatchewan (+2 900) et l'Île-du-Prince-Édouard (+300).

1.1.7 Émigration, émigration de retour et solde de l'émigration temporaire

En 2011-2012, les estimations provisoires indiquent que 51 400 Canadiens ont émigré, 33 200 émigrants sont revenus au Canada de manière permanente et que le solde de l'émigration temporaire était égal à 29 100. À l'aide de ces trois composantes, l'émigration nette⁵ à l'étranger peut donc être estimée à 47 300 pour l'année se terminant le 30 juin 2012. Le taux d'émigration nette est supérieur au niveau national (0,1 %) dans 3 provinces : l'Ontario (0,2 %), l'Alberta (0,2 %) et la Colombie-Britannique (0,2 %).

5. L'émigration nette est obtenue ainsi : différence de l'émigration et de l'émigration de retour à laquelle est additionné le solde de l'émigration temporaire.

1.1.8 Accroissement migratoire interprovincial

Au niveau provincial et territorial, la croissance démographique est le résultat non seulement de l'accroissement naturel et du solde migratoire international, mais aussi du solde de la migration interprovinciale. Le solde migratoire interprovincial représente la variation de la taille d'une population au cours d'une période donnée résultant des déplacements de population entre les provinces et territoires du pays, accompagnés d'un changement de lieu habituel de résidence.

Pour l'année se terminant le 30 juin 2012, le solde migratoire interprovincial n'a été positif que pour deux provinces (voir graphique 1.4), soit l'Alberta (+28 200 ou +0,7 %) et la Saskatchewan (+2 800 ou +0,3 %). L'Alberta a surtout tiré profit des échanges migratoires avec certaines provinces, avec des gains de 10 700 avec l'Ontario et de 5 100 avec la Colombie-Britannique. En termes relatifs, les Territoires du Nord-Ouest (-3,4 %), le Nunavut (-1,5 %) et l'Île-du-Prince-Édouard (-0,9 %) ont enregistré les plus importants soldes déficitaires en matière de migration interprovinciale.

Graphique 1.4
Migration interprovinciale selon la province ou le territoire, 2011-2012

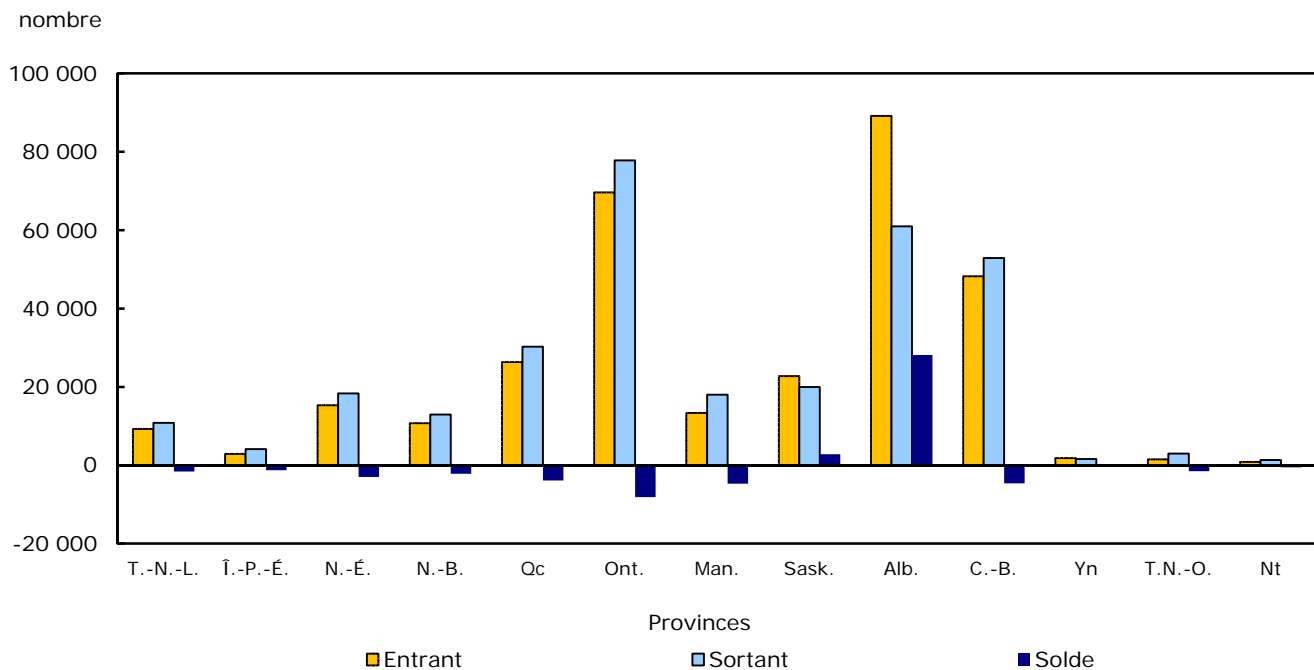

1.1.9 Portrait des provinces et des territoires

1.1.10 Population et croissance

Tel que mentionné à la section nationale (Croissance différentielle des provinces), il y a eu pour l'année se terminant le 30 juin 2012, de grandes variations entre les provinces et territoires du pays en ce qui concerne l'accroissement démographique. Cette section se veut un résumé succinct des grandes tendances pour chacune des provinces et territoires.

1.1.10.1 Terre-Neuve-et-Labrador

Au cours de l'année 2011-2012, la population de Terre-Neuve-et-Labrador est demeurée relativement stable d'après les estimations provisoires. Au 1^{er} juillet 2012, la population de Terre-Neuve-et-Labrador était estimée à 512 700. Les gains faits en migration internationale (+1 200) ont entièrement été annulés par des pertes migratoires avec les autres provinces et territoires (-1 600).

1.1.10.2 Île-du-Prince-Édouard

La population de l'Île-du-Prince-Édouard a présenté une croissance de sa population de plus de 400 personnes, soit 0,3 % au cours de l'année 2011-2012. Au 1^{er} juillet 2012, la population de l'Île-du-Prince-Édouard était estimée à 146 100. Les gains faits en migration internationale (+1 600) par cette province ont été presque complètement annulés par des pertes migratoires interprovinciales (-1 300).

1.1.10.3 Nouvelle-Écosse

Selon les estimations provisoires, la population de la Nouvelle-Écosse est demeurée relativement stable au cours de l'année 2011-2012. Au 1^{er} juillet 2012, le nombre d'habitants dans cette province était estimé à 948 700. Le solde de la migration internationale (+3 100) de la province a été entièrement contrebalancé par un solde négatif de la migration interprovinciale (-3 000).

1.1.10.4 Nouveau-Brunswick

La population du Nouveau-Brunswick était estimée à 756 000 au 1^{er} juillet 2012, demeurant relativement stable depuis 1 an. Le solde de la migration internationale (+2 200) de la province a été entièrement contrebalancé par un solde de la migration interprovinciale négatif (-2 200). En 2011-2012, il est à souligner que la province a enregistré un solde record de migration internationale pour la période couverte par le système actuel de comptabilité démographique, soit depuis 1971-1972.

1.1.10.5 Québec

En 2011-2012, la population du Québec a augmenté de 76 800 personnes (+1,0 %). Elle a atteint 8 054 800 au 1^{er} juillet 2012. Les deux-tiers de l'accroissement démographique en 2011-2012 pour cette province sont attribuables au solde migratoire international (+51 700). La province a d'ailleurs enregistré un solde inégalé pour cette année de migration internationale depuis 1988-1989 (+53 700).

1.1.10.6 Ontario

En 2011-2012, l'Ontario a enregistré une augmentation de sa population de 139 600 personnes (+1,0 %), soit un rythme de croissance très près de la moyenne nationale (+1,1 %). Au 1^{er} juillet 2012, la population

de l'Ontario était estimée à 13 505 900. Le principal facteur de l'augmentation de la population ontarienne a été le solde de la migration internationale qui s'établissait à 102 100 pour la dernière année.

1.1.10.7 Manitoba

La population du Manitoba a affiché une hausse de 15 300 personnes (+1,2 %) en 2011-2012. Au 1^{er} juillet 2012, la population du Manitoba était estimée à 1 267 000. Au cours de l'année, le solde migratoire international (+14 200) a été le principal facteur à l'origine de la croissance de la province. Un tel solde n'avait jamais été observé au Manitoba au cours de la période couverte par le système actuel de comptabilité démographique.

1.1.10.8 Saskatchewan

En 2011-2012, la Saskatchewan a enregistré une augmentation de sa population de 22 200 personnes, une croissance de 2,1 % et un accroissement record pour cette province pour la période couverte par le système actuel de comptabilité démographique. Au 1^{er} juillet 2012, la population de la Saskatchewan était estimée à 1 080 000. Le solde migratoire international (+13 700) a été le principal facteur de la croissance démographique de la province, combiné à un solde migratoire interprovincial positif (+2 800). Ce solde est maintenant positif pour une sixième année consécutive. Pour l'année se terminant le 30 juin, elle est la seule province, avec Alberta, à enregistrer des gains dans ses échanges migratoires avec les autres régions du pays. Elle a surtout tiré profit des échanges migratoires avec certaines provinces, avec des gains de 2 100 avec l'Ontario et de 600 avec la Colombie-Britannique.

1.1.10.9 Alberta

Au 1^{er} juillet 2012, la population de l'Alberta était estimée à 3 873 700. La croissance de la population de l'Alberta en 2011-2012 a été estimée à 95 700 personnes. Le taux d'accroissement de cette province en 2011-2012 (+2,5 %) est plus que deux fois supérieur à celui pour l'ensemble du Canada (+1,1 %). Au cours de la période, l'accroissement naturel (+29 500) a été surclassé par l'accroissement migratoire international (+38 000) comme principal facteur de croissance de la population en Alberta comparativement à 2010-2011. La province a d'ailleurs enregistré un solde migratoire record

en 2011-2012, un niveau jamais atteint pour la période couverte par le système actuel de comptabilité démographique. Cette province a également enregistré depuis 1 an des gains considérables via la mobilité interprovinciale se situant à 28 200, en forte hausse par rapport à 2010-2011 (+8 400). Ces gains ont été faits principalement avec l'Ontario (+10 700) et la Colombie-Britannique (+5 100).

1.1.10.10 Colombie-Britannique

Au 1^{er} juillet 2012, la population de la Colombie-Britannique était estimée à 4 622 600. La Colombie-Britannique a enregistré pour la dernière année une augmentation de sa population de 46 000 personnes (1,0 %). Ce taux est égal au taux national et à celui observé dans cette province en 2010-2011. Le solde migratoire international (+39 000) a été le principal facteur de l'augmentation de la population de cette province. Elle a également enregistré des pertes migratoires vers d'autres provinces de 4 600 en 2011-2012, soit les plus fortes pertes observées depuis 2001-2002 (-8 600).

1.1.10.11 Yukon

La population du Yukon s'est accrue au rythme de 2,0 % en 2011-2012 et était estimée à 36 100 au 1^{er} juillet 2012.

1.1.10.12 Territoires du Nord-Ouest

La population des Territoires du Nord-Ouest a diminué de 2,0 % en 2011-2012, soit une perte de 900 personnes. Au 1^{er} juillet 2012, la population de ce territoire était estimée à 43 300. Cette décroissance découle principalement de pertes en migration interprovinciale (-1 500).

1.1.10.13 Nunavut

Au 1^{er} juillet 2012, la population du Nunavut était estimée à 33 700, en hausse de 0,4 % depuis 1 an. La croissance démographique du Nunavut est principalement attribuable à l'accroissement naturel (+700).

Tableau 1.1-1
Estimations annuelles de la population au 1^{er} juillet, perspective nationale — Population 1

| | Canada | Terre-Neuve-et-Labrador | Île-du-Prince-Édouard | Nouvelle-Écosse | Nouveau-Brunswick | Québec | Ontario |
|------|------------|-------------------------|-----------------------|----------------------|-------------------|---------------------------|------------|
| | nombre | | | | | | |
| 2012 | 34 880 491 | 512 659 | 146 105 | 948 695 | 755 950 | 8 054 756 | 13 505 900 |
| 2011 | 34 483 975 | 512 900 | 145 695 | 948 458 | 755 335 | 7 977 989 | 13 366 294 |
| 2010 | 34 126 547 | 511 872 | 143 077 | 945 152 | 752 892 | 7 905 087 | 13 223 789 |
| 2009 | 33 726 915 | 509 095 | 141 054 | 940 565 | 749 945 | 7 825 803 | 13 068 845 |
| 2008 | 33 317 662 | 506 352 | 139 548 | 937 472 | 746 910 | 7 750 518 | 12 932 480 |
| 2007 | 32 927 517 | 506 330 | 138 142 | 935 983 | 745 398 | 7 687 063 | 12 791 032 |
| 2006 | 32 576 074 | 510 313 | 137 920 | 938 010 | 745 674 | 7 631 552 | 12 665 346 |
| | Manitoba | Saskatchewan | Alberta | Colombie-Britannique | Yukon | Territoires du Nord-Ouest | Nunavut |
| | nombre | | | | | | |
| 2012 | 1 267 003 | 1 079 958 | 3 873 745 | 4 622 573 | 36 101 | 43 349 | 33 697 |
| 2011 | 1 251 690 | 1 057 804 | 3 778 072 | 4 576 577 | 35 398 | 44 212 | 33 551 |
| 2010 | 1 235 723 | 1 044 363 | 3 723 756 | 4 529 508 | 34 632 | 43 873 | 32 823 |
| 2009 | 1 219 904 | 1 029 499 | 3 672 728 | 4 459 900 | 33 747 | 43 637 | 32 193 |
| 2008 | 1 205 691 | 1 013 784 | 3 592 191 | 4 384 310 | 33 100 | 43 692 | 31 614 |
| 2007 | 1 193 601 | 1 000 171 | 3 512 897 | 4 309 524 | 32 561 | 43 551 | 31 264 |
| 2006 | 1 184 031 | 992 122 | 3 421 253 | 4 243 580 | 32 276 | 43 198 | 30 799 |

1. Les estimations sont intercensitaires définitives jusqu'en 2005, postcensitaires définitives de 2006 à 2009, postcensitaires mises à jour pour 2010 et 2011 et postcensitaires provisoires pour 2012.

Tableau 1.1-2
Estimations annuelles de la population au 1^{er} juillet, perspective nationale — Taux d'accroissement total 1

| | Canada | Terre-Neuve-et-Labrador | Île-du-Prince-Édouard | Nouvelle-Écosse | Nouveau-Brunswick | Québec | Ontario |
|-----------|-----------------|-------------------------|-----------------------|----------------------|-------------------|---------------------------|---------|
| | taux pour 1 000 | | | | | | |
| 2011-2012 | 11,43 | -0,47 | 2,81 | 0,25 | 0,81 | 9,58 | 10,39 |
| 2010-2011 | 10,42 | 2,01 | 18,13 | 3,49 | 3,24 | 9,18 | 10,72 |
| 2009-2010 | 11,78 | 5,44 | 14,24 | 4,86 | 3,92 | 10,08 | 11,79 |
| 2008-2009 | 12,21 | 5,40 | 10,73 | 3,29 | 4,06 | 9,67 | 10,49 |
| 2007-2008 | 11,78 | 0,04 | 10,13 | 1,59 | 2,03 | 8,22 | 11,00 |
| 2006-2007 | 10,73 | -7,84 | 1,61 | -2,16 | -0,37 | 7,25 | 9,87 |
| | Manitoba | Saskatchewan | Alberta | Colombie-Britannique | Yukon | Territoires du Nord-Ouest | Nunavut |
| | taux pour 1 000 | | | | | | |
| 2011-2012 | 12,16 | 20,73 | 25,01 | 10,00 | 19,66 | -19,71 | 4,34 |
| 2010-2011 | 12,84 | 12,79 | 14,48 | 10,34 | 21,88 | 7,70 | 21,94 |
| 2009-2010 | 12,88 | 14,33 | 13,80 | 15,49 | 25,89 | 5,39 | 19,38 |
| 2008-2009 | 11,72 | 15,38 | 22,17 | 17,09 | 19,36 | -1,26 | 18,15 |
| 2007-2008 | 10,08 | 13,52 | 22,32 | 17,20 | 16,42 | 3,23 | 11,13 |
| 2006-2007 | 8,05 | 8,08 | 26,43 | 15,42 | 8,79 | 8,14 | 14,98 |

1. L'accroissement total est définitif jusqu'en 2008-2009, mis à jour pour 2009-2010 et 2010-2011 et provisoire pour 2011-2012.

Tableau 1.1-3
Estimations annuelles de la population au 1^{er} juillet, perspective nationale — Accroissement total 1

| | Canada | Terre-Neuve-et-Labrador | Île-du-Prince-Édouard | Nouvelle-Écosse | Nouveau-Brunswick | Québec | Ontario |
|-----------|----------|-------------------------|-----------------------|----------------------|-------------------|---------------------------|---------|
| | nombre | | | | | | |
| 2011-2012 | 396 516 | -241 | 410 | 237 | 615 | 76 767 | 139 606 |
| 2010-2011 | 357 428 | 1 028 | 2 618 | 3 306 | 2 443 | 72 902 | 142 505 |
| 2009-2010 | 399 632 | 2 777 | 2 023 | 4 587 | 2 947 | 79 284 | 154 944 |
| 2008-2009 | 409 253 | 2 743 | 1 506 | 3 093 | 3 035 | 75 285 | 136 365 |
| 2007-2008 | 390 145 | 22 | 1 406 | 1 489 | 1 512 | 63 455 | 141 448 |
| 2006-2007 | 351 443 | -3 983 | 222 | -2 027 | -276 | 55 511 | 125 686 |
| | Manitoba | Saskatchewan | Alberta | Colombie-Britannique | Yukon | Territoires du Nord-Ouest | Nunavut |
| | nombre | | | | | | |
| 2011-2012 | 15 313 | 22 154 | 95 673 | 45 996 | 703 | -863 | 146 |
| 2010-2011 | 15 967 | 13 441 | 54 316 | 47 069 | 766 | 339 | 728 |
| 2009-2010 | 15 819 | 14 864 | 51 028 | 69 608 | 885 | 236 | 630 |
| 2008-2009 | 14 213 | 15 715 | 80 537 | 75 590 | 647 | -55 | 579 |
| 2007-2008 | 12 090 | 13 613 | 79 294 | 74 786 | 539 | 141 | 350 |
| 2006-2007 | 9 570 | 8 049 | 91 644 | 65 944 | 285 | 353 | 465 |

1. L'accroissement total est définitif jusqu'en 2008-2009, mis à jour pour 2009-2010 et 2010-2011 et provisoire pour 2011-2012.

Tableau 1.2-1
Estimations annuelles de la population et des facteurs de l'accroissement démographique, perspective provinciale — Canada

| | Population en début de période | Accroissement naturel | Solde de la migration interprovinciale | Solde de la migration internationale | Solde de la migration totale | Accroissement total | Taux d'accroissement total |
|-----------|--------------------------------|-----------------------|--|--------------------------------------|------------------------------|---------------------|----------------------------|
| | nombre | | | | | | pour 1 000 |
| 2012-2013 | 34 880 491 | .. | .. | .. | .. | .. | .. |
| 2011-2012 | 34 483 975 | 129 356 | 0 | 267 160 | 267 160 | 396 516 | 11,43 |
| 2010-2011 | 34 126 547 | 131 075 | 0 | 226 353 | 226 353 | 357 428 | 10,42 |
| 2009-2010 | 33 726 915 | 139 078 | 0 | 260 554 | 260 554 | 399 632 | 11,78 |
| 2008-2009 | 33 317 662 | 141 582 | 0 | 267 671 | 267 671 | 409 253 | 12,21 |
| 2007-2008 | 32 927 517 | 137 170 | 0 | 252 975 | 252 975 | 390 145 | 11,78 |
| 2006-2007 | 32 576 074 | 127 091 | 0 | 224 352 | 224 352 | 351 443 | 10,73 |

Note(s) : Voir la section « Qualité des données, concepts et méthodologie — Notes explicatives pour les tableaux ».

Tableau 1.2-2
Estimations annuelles de la population et des facteurs de l'accroissement démographique, perspective provinciale — Terre-Neuve-et-Labrador

| | Population en début de période | Accroissement naturel | Solde de la migration interprovinciale | Solde de la migration internationale | Solde de la migration totale | Accroissement total | Taux d'accroissement total |
|-----------|--------------------------------|-----------------------|--|--------------------------------------|------------------------------|---------------------|----------------------------|
| | nombre | | | | | | pour 1 000 |
| 2012-2013 | 512 659 | .. | .. | .. | .. | .. | .. |
| 2011-2012 | 512 900 | 148 | -1 556 | 1 167 | -389 | -241 | -0,47 |
| 2010-2011 | 511 872 | 314 | 30 | 684 | 714 | 1 028 | 2,01 |
| 2009-2010 | 509 095 | 495 | 1 558 | 724 | 2 282 | 2 777 | 5,44 |
| 2008-2009 | 506 352 | 565 | 1 877 | 301 | 2 178 | 2 743 | 5,40 |
| 2007-2008 | 506 330 | 145 | -528 | 405 | -123 | 22 | 0,04 |
| 2006-2007 | 510 313 | -182 | -4 067 | 266 | -3 801 | -3 983 | -7,84 |

Note(s) : Voir la section « Qualité des données, concepts et méthodologie — Notes explicatives pour les tableaux ».

Tableau 1.2-3
Estimations annuelles de la population et des facteurs de l'accroissement démographique, perspective provinciale
— Île-du-Prince-Édouard

| | Population en début de période | Accroissement naturel | Solde de la migration interprovinciale | Solde de la migration internationale | Solde de la migration totale | Accroissement total | Taux d'accroissement total |
|-----------|--------------------------------|-----------------------|--|--------------------------------------|------------------------------|---------------------|----------------------------|
| | nombre | | | | | | pour 1 000 |
| 2012-2013 | 146 105 | .. | .. | .. | .. | .. | .. |
| 2011-2012 | 145 695 | 76 | -1 252 | 1 586 | 334 | 410 | 2,81 |
| 2010-2011 | 143 077 | 98 | -210 | 2 730 | 2 520 | 2 618 | 18,13 |
| 2009-2010 | 141 054 | 123 | 60 | 1 840 | 1 900 | 2 023 | 14,24 |
| 2008-2009 | 139 548 | 197 | -536 | 1 845 | 1 309 | 1 506 | 10,73 |
| 2007-2008 | 138 142 | 281 | -291 | 1 416 | 1 125 | 1 406 | 10,13 |
| 2006-2007 | 137 920 | 285 | -849 | 786 | -63 | 222 | 1,61 |

Note(s) : Voir la section « Qualité des données, concepts et méthodologie — Notes explicatives pour les tableaux ».

Tableau 1.2-4
Estimations annuelles de la population et des facteurs de l'accroissement démographique, perspective provinciale
— Nouvelle-Écosse

| | Population en début de période | Accroissement naturel | Solde de la migration interprovinciale | Solde de la migration internationale | Solde de la migration totale | Accroissement total | Taux d'accroissement total |
|-----------|--------------------------------|-----------------------|--|--------------------------------------|------------------------------|---------------------|----------------------------|
| | nombre | | | | | | pour 1 000 |
| 2012-2013 | 948 695 | .. | .. | .. | .. | .. | .. |
| 2011-2012 | 948 458 | 142 | -3 008 | 3 103 | 95 | 237 | 0,25 |
| 2010-2011 | 945 152 | 357 | -41 | 2 990 | 2 949 | 3 306 | 3,49 |
| 2009-2010 | 940 565 | 771 | 612 | 3 204 | 3 816 | 4 587 | 4,86 |
| 2008-2009 | 937 472 | 857 | -751 | 2 987 | 2 236 | 3 093 | 3,29 |
| 2007-2008 | 935 983 | 874 | -1 794 | 2 409 | 615 | 1 489 | 1,59 |
| 2006-2007 | 938 010 | 303 | -4 126 | 1 796 | -2 330 | -2 027 | -2,16 |

Note(s) : Voir la section « Qualité des données, concepts et méthodologie — Notes explicatives pour les tableaux ».

Tableau 1.2-5
Estimations annuelles de la population et des facteurs de l'accroissement démographique, perspective provinciale
— Nouveau-Brunswick

| | Population en début de période | Accroissement naturel | Solde de la migration interprovinciale | Solde de la migration internationale | Solde de la migration totale | Accroissement total | Taux d'accroissement total |
|-----------|--------------------------------|-----------------------|--|--------------------------------------|------------------------------|---------------------|----------------------------|
| | nombre | | | | | | pour 1 000 |
| 2012-2013 | 755 950 | .. | .. | .. | .. | .. | .. |
| 2011-2012 | 755 335 | 570 | -2 182 | 2 227 | 45 | 615 | 0,81 |
| 2010-2011 | 752 892 | 756 | -158 | 1 845 | 1 687 | 2 443 | 3,24 |
| 2009-2010 | 749 945 | 948 | 571 | 1 428 | 1 999 | 2 947 | 3,92 |
| 2008-2009 | 746 910 | 1 092 | -237 | 2 180 | 1 943 | 3 035 | 4,06 |
| 2007-2008 | 745 398 | 810 | -908 | 1 610 | 702 | 1 512 | 2,03 |
| 2006-2007 | 745 674 | 933 | -2 632 | 1 423 | -1 209 | -276 | -0,37 |

Note(s) : Voir la section « Qualité des données, concepts et méthodologie — Notes explicatives pour les tableaux ».

Tableau 1.2-6
Estimations annuelles de la population et des facteurs de l'accroissement démographique, perspective provinciale — Québec

| | Population en début de période | Accroissement naturel | Solde de la migration interprovinciale | Solde de la migration internationale | Solde de la migration totale | Accroissement total | Taux d'accroissement total |
|-----------|--------------------------------|-----------------------|--|--------------------------------------|------------------------------|---------------------|----------------------------|
| | nombre | | | | | | pour 1 000 |
| 2012-2013 | 8 054 756 | .. | .. | .. | .. | .. | .. |
| 2011-2012 | 7 977 989 | 29 000 | -3 886 | 51 653 | 47 767 | 76 767 | 9,58 |
| 2010-2011 | 7 905 087 | 28 639 | -4 763 | 49 026 | 44 263 | 72 902 | 9,18 |
| 2009-2010 | 7 825 803 | 30 979 | -3 258 | 51 563 | 48 305 | 79 284 | 10,08 |
| 2008-2009 | 7 750 518 | 31 367 | -7 419 | 51 337 | 43 918 | 75 285 | 9,67 |
| 2007-2008 | 7 687 063 | 29 418 | -11 682 | 45 719 | 34 037 | 63 455 | 8,22 |
| 2006-2007 | 7 631 552 | 26 691 | -12 865 | 41 685 | 28 820 | 55 511 | 7,25 |

Note(s) : Voir la section « Qualité des données, concepts et méthodologie — Notes explicatives pour les tableaux ».

Tableau 1.2-7
Estimations annuelles de la population et des facteurs de l'accroissement démographique, perspective provinciale — Ontario

| | Population en début de période | Accroissement naturel | Solde de la migration interprovinciale | Solde de la migration internationale | Solde de la migration totale | Accroissement total | Taux d'accroissement total |
|-----------|--------------------------------|-----------------------|--|--------------------------------------|------------------------------|---------------------|----------------------------|
| | nombre | | | | | | pour 1 000 |
| 2012-2013 | 13 505 900 | .. | .. | .. | .. | .. | .. |
| 2011-2012 | 13 366 294 | 45 598 | -8 091 | 102 099 | 94 008 | 139 606 | 10,39 |
| 2010-2011 | 13 223 789 | 47 126 | -4 007 | 99 386 | 95 379 | 142 505 | 10,72 |
| 2009-2010 | 13 068 845 | 49 735 | -4 662 | 109 871 | 105 209 | 154 944 | 11,79 |
| 2008-2009 | 12 932 480 | 51 967 | -15 601 | 99 999 | 84 398 | 136 365 | 10,49 |
| 2007-2008 | 12 791 032 | 53 045 | -14 750 | 103 153 | 88 403 | 141 448 | 11,00 |
| 2006-2007 | 12 665 346 | 50 169 | -20 047 | 95 564 | 75 517 | 125 686 | 9,87 |

Note(s) : Voir la section « Qualité des données, concepts et méthodologie — Notes explicatives pour les tableaux ».

Tableau 1.2-8
Estimations annuelles de la population et des facteurs de l'accroissement démographique, perspective provinciale — Manitoba

| | Population en début de période | Accroissement naturel | Solde de la migration interprovinciale | Solde de la migration internationale | Solde de la migration totale | Accroissement total | Taux d'accroissement total |
|-----------|--------------------------------|-----------------------|--|--------------------------------------|------------------------------|---------------------|----------------------------|
| | nombre | | | | | | pour 1 000 |
| 2012-2013 | 1 267 003 | .. | .. | .. | .. | .. | .. |
| 2011-2012 | 1 251 690 | 5 791 | -4 675 | 14 197 | 9 522 | 15 313 | 12,16 |
| 2010-2011 | 1 235 723 | 5 668 | -3 517 | 13 816 | 10 299 | 15 967 | 12,84 |
| 2009-2010 | 1 219 904 | 5 874 | -2 412 | 12 357 | 9 945 | 15 819 | 12,88 |
| 2008-2009 | 1 205 691 | 5 757 | -3 111 | 11 567 | 8 456 | 14 213 | 11,72 |
| 2007-2008 | 1 193 601 | 5 333 | -3 703 | 10 460 | 6 757 | 12 090 | 10,08 |
| 2006-2007 | 1 184 031 | 4 880 | -5 500 | 10 190 | 4 690 | 9 570 | 8,05 |

Note(s) : Voir la section « Qualité des données, concepts et méthodologie — Notes explicatives pour les tableaux ».

Tableau 1.2-9
Estimations annuelles de la population et des facteurs de l'accroissement démographique, perspective provinciale
— Saskatchewan

| | Population en début de période | Accroissement naturel | Solde de la migration interprovinciale | Solde de la migration internationale | Solde de la migration totale | Accroissement total | Taux d'accroissement total |
|-----------|--------------------------------|-----------------------|--|--------------------------------------|------------------------------|---------------------|----------------------------|
| | nombre | | | | | | pour 1 000 |
| 2012-2013 | 1 079 958 | .. | .. | .. | .. | .. | .. |
| 2011-2012 | 1 057 804 | 5 566 | 2 846 | 13 742 | 16 588 | 22 154 | 20,73 |
| 2010-2011 | 1 044 363 | 5 306 | 545 | 7 590 | 8 135 | 13 441 | 12,79 |
| 2009-2010 | 1 029 499 | 5 206 | 2 153 | 7 505 | 9 658 | 14 864 | 14,33 |
| 2008-2009 | 1 013 784 | 4 886 | 2 983 | 7 846 | 10 829 | 15 715 | 15,38 |
| 2007-2008 | 1 000 171 | 4 337 | 4 171 | 5 105 | 9 276 | 13 613 | 13,52 |
| 2006-2007 | 992 122 | 3 530 | 1 549 | 2 970 | 4 519 | 8 049 | 8,08 |

Note(s) : Voir la section « Qualité des données, concepts et méthodologie — Notes explicatives pour les tableaux ».

Tableau 1.2-10
Estimations annuelles de la population et des facteurs de l'accroissement démographique, perspective provinciale
— Alberta

| | Population en début de période | Accroissement naturel | Solde de la migration interprovinciale | Solde de la migration internationale | Solde de la migration totale | Accroissement total | Taux d'accroissement total |
|-----------|--------------------------------|-----------------------|--|--------------------------------------|------------------------------|---------------------|----------------------------|
| | nombre | | | | | | pour 1 000 |
| 2012-2013 | 3 873 745 | .. | .. | .. | .. | .. | .. |
| 2011-2012 | 3 778 072 | 29 513 | 28 170 | 37 990 | 66 160 | 95 673 | 25,01 |
| 2010-2011 | 3 723 756 | 29 170 | 8 443 | 16 703 | 25 146 | 54 316 | 14,48 |
| 2009-2010 | 3 672 728 | 30 199 | -3 271 | 24 100 | 20 829 | 51 028 | 13,80 |
| 2008-2009 | 3 592 191 | 30 268 | 13 184 | 37 085 | 50 269 | 80 537 | 22,17 |
| 2007-2008 | 3 512 897 | 29 381 | 15 317 | 34 596 | 49 913 | 79 294 | 22,32 |
| 2006-2007 | 3 421 253 | 27 755 | 33 809 | 30 080 | 63 889 | 91 644 | 26,43 |

Note(s) : Voir la section « Qualité des données, concepts et méthodologie — Notes explicatives pour les tableaux ».

Tableau 1.2-11
Estimations annuelles de la population et des facteurs de l'accroissement démographique, perspective provinciale
— Colombie-Britannique

| | Population en début de période | Accroissement naturel | Solde de la migration interprovinciale | Solde de la migration internationale | Solde de la migration totale | Accroissement total | Taux d'accroissement total |
|-----------|--------------------------------|-----------------------|--|--------------------------------------|------------------------------|---------------------|----------------------------|
| | nombre | | | | | | pour 1 000 |
| 2012-2013 | 4 622 573 | .. | .. | .. | .. | .. | .. |
| 2011-2012 | 4 576 577 | 11 621 | -4 648 | 39 023 | 34 375 | 45 996 | 10,00 |
| 2010-2011 | 4 529 508 | 12 302 | 3 421 | 31 346 | 34 767 | 47 069 | 10,34 |
| 2009-2010 | 4 459 900 | 13 328 | 8 728 | 47 552 | 56 280 | 69 608 | 15,49 |
| 2008-2009 | 4 384 310 | 13 254 | 9 995 | 52 341 | 62 336 | 75 590 | 17,09 |
| 2007-2008 | 4 309 524 | 12 165 | 14 643 | 47 978 | 62 621 | 74 786 | 17,20 |
| 2006-2007 | 4 243 580 | 11 422 | 15 005 | 39 517 | 54 522 | 65 944 | 15,42 |

Note(s) : Voir la section « Qualité des données, concepts et méthodologie — Notes explicatives pour les tableaux ».

Tableau 1.2-12

Estimations annuelles de la population et des facteurs de l'accroissement démographique, perspective provinciale — Yukon

| | Population en début de période | Accroissement naturel | Solde de la migration interprovinciale | Solde de la migration internationale | Solde de la migration totale | Accroissement total | Taux d'accroissement total |
|-----------|--------------------------------|-----------------------|--|--------------------------------------|------------------------------|---------------------|----------------------------|
| | nombre | | | | | | pour 1 000 |
| 2012-2013 | 36 101 | .. | .. | .. | .. | .. | .. |
| 2011-2012 | 35 398 | 165 | 265 | 273 | 538 | 703 | 19,66 |
| 2010-2011 | 34 632 | 172 | 363 | 231 | 594 | 766 | 21,88 |
| 2009-2010 | 33 747 | 166 | 325 | 394 | 719 | 885 | 25,89 |
| 2008-2009 | 33 100 | 229 | 228 | 190 | 418 | 647 | 19,36 |
| 2007-2008 | 32 561 | 153 | 235 | 151 | 386 | 539 | 16,42 |
| 2006-2007 | 32 276 | 157 | 101 | 27 | 128 | 285 | 8,79 |

Note(s) : Voir la section « Qualité des données, concepts et méthodologie — Notes explicatives pour les tableaux ».

Tableau 1.2-13

Estimations annuelles de la population et des facteurs de l'accroissement démographique, perspective provinciale — Territoires du Nord-Ouest

| | Population en début de période | Accroissement naturel | Solde de la migration interprovinciale | Solde de la migration internationale | Solde de la migration totale | Accroissement total | Taux d'accroissement total |
|-----------|--------------------------------|-----------------------|--|--------------------------------------|------------------------------|---------------------|----------------------------|
| | nombre | | | | | | pour 1 000 |
| 2012-2013 | 43 349 | .. | .. | .. | .. | .. | .. |
| 2011-2012 | 44 212 | 507 | -1 491 | 121 | -1 370 | -863 | -19,71 |
| 2010-2011 | 43 873 | 509 | -179 | 9 | -170 | 339 | 7,70 |
| 2009-2010 | 43 637 | 548 | -351 | 39 | -312 | 236 | 5,39 |
| 2008-2009 | 43 692 | 506 | -577 | 16 | -561 | -55 | -1,26 |
| 2007-2008 | 43 551 | 531 | -420 | 30 | -390 | 141 | 3,23 |
| 2006-2007 | 43 198 | 512 | -221 | 62 | -159 | 353 | 8,14 |

Note(s) : Voir la section « Qualité des données, concepts et méthodologie — Notes explicatives pour les tableaux ».

Tableau 1.2-14

Estimations annuelles de la population et des facteurs de l'accroissement démographique, perspective provinciale — Nunavut

| | Population en début de période | Accroissement naturel | Solde de la migration interprovinciale | Solde de la migration internationale | Solde de la migration totale | Accroissement total | Taux d'accroissement total |
|-----------|--------------------------------|-----------------------|--|--------------------------------------|------------------------------|---------------------|----------------------------|
| | nombre | | | | | | pour 1 000 |
| 2012-2013 | 33 697 | .. | .. | .. | .. | .. | .. |
| 2011-2012 | 33 551 | 659 | -492 | -21 | -513 | 146 | 4,34 |
| 2010-2011 | 32 823 | 658 | 73 | -3 | 70 | 728 | 21,94 |
| 2009-2010 | 32 193 | 706 | -53 | -23 | -76 | 630 | 19,38 |
| 2008-2009 | 31 614 | 637 | -35 | -23 | -58 | 579 | 18,15 |
| 2007-2008 | 31 264 | 697 | -290 | -57 | -347 | 350 | 11,13 |
| 2006-2007 | 30 799 | 636 | -157 | -14 | -171 | 465 | 14,98 |

Note(s) : Voir la section « Qualité des données, concepts et méthodologie — Notes explicatives pour les tableaux ».

Tableau 1.3-1
Estimations annuelles des composantes démographiques, perspective provinciale — Canada

| | Accroissement naturel | | Migration interprovinciale | | Migration internationale | | | | |
|-----------|-----------------------|---------|----------------------------|----------|--------------------------|-----------|---------------------|----------------------------------|-----------------------------------|
| | Naissances | Décès | Entrants | Sortants | Immigrants | Émigrants | Émigrants de retour | Solde de l'émigration temporaire | Solde de résidents non permanents |
| | nombre | | | | | | | | |
| 2011-2012 | 381 598 | 252 242 | 311 921 | 311 921 | 259 969 | 51 350 | 33 199 | 29 133 | 54 475 |
| 2010-2011 | 378 683 | 247 608 | 257 085 | 257 085 | 259 106 | 50 438 | 33 199 | 29 135 | 13 621 |
| 2009-2010 | 379 373 | 240 295 | 259 234 | 259 234 | 270 581 | 48 770 | 33 197 | 29 131 | 34 677 |
| 2008-2009 | 379 290 | 237 708 | 277 846 | 277 846 | 245 289 | 52 517 | 31 884 | 29 133 | 72 148 |
| 2007-2008 | 373 695 | 236 525 | 301 237 | 301 237 | 249 622 | 54 188 | 34 028 | 29 139 | 52 652 |
| 2006-2007 | 360 916 | 233 825 | 305 062 | 305 062 | 238 125 | 52 618 | 40 514 | 29 136 | 27 467 |

Note(s) : Voir la section « Qualité des données, concepts et méthodologie — Notes explicatives pour les tableaux ».

Tableau 1.3-2
Estimations annuelles des composantes démographiques, perspective provinciale — Terre-Neuve-et-Labrador

| | Accroissement naturel | | Migration interprovinciale | | Migration internationale | | | | |
|-----------|-----------------------|-------|----------------------------|----------|--------------------------|-----------|---------------------|----------------------------------|-----------------------------------|
| | Naissances | Décès | Entrants | Sortants | Immigrants | Émigrants | Émigrants de retour | Solde de l'émigration temporaire | Solde de résidents non permanents |
| | nombre | | | | | | | | |
| 2011-2012 | 4 823 | 4 675 | 9 273 | 10 829 | 741 | 168 | 162 | 374 | 806 |
| 2010-2011 | 4 875 | 4 561 | 7 785 | 7 755 | 699 | 165 | 160 | 375 | 365 |
| 2009-2010 | 4 945 | 4 450 | 8 998 | 7 440 | 680 | 160 | 155 | 374 | 423 |
| 2008-2009 | 4 925 | 4 360 | 10 262 | 8 385 | 571 | 271 | 192 | 373 | 182 |
| 2007-2008 | 4 664 | 4 519 | 9 759 | 10 287 | 635 | 355 | 245 | 374 | 254 |
| 2006-2007 | 4 495 | 4 677 | 8 406 | 12 473 | 516 | 142 | 135 | 374 | 131 |

Note(s) : Voir la section « Qualité des données, concepts et méthodologie — Notes explicatives pour les tableaux ».

Tableau 1.3-3
Estimations annuelles des composantes démographiques, perspective provinciale — Île-du-Prince-Édouard

| | Accroissement naturel | | Migration interprovinciale | | Migration internationale | | | | |
|-----------|-----------------------|-------|----------------------------|----------|--------------------------|-----------|---------------------|----------------------------------|-----------------------------------|
| | Naissances | Décès | Entrants | Sortants | Immigrants | Émigrants | Émigrants de retour | Solde de l'émigration temporaire | Solde de résidents non permanents |
| | nombre | | | | | | | | |
| 2011-2012 | 1 420 | 1 344 | 2 901 | 4 153 | 1 379 | 20 | 14 | 101 | 314 |
| 2010-2011 | 1 412 | 1 314 | 2 494 | 2 704 | 2 609 | 20 | 14 | 101 | 228 |
| 2009-2010 | 1 407 | 1 284 | 2 709 | 2 649 | 1 792 | 20 | 14 | 101 | 155 |
| 2008-2009 | 1 471 | 1 274 | 2 522 | 3 058 | 1 723 | 42 | 36 | 103 | 231 |
| 2007-2008 | 1 447 | 1 166 | 2 821 | 3 112 | 1 282 | 77 | 70 | 101 | 242 |
| 2006-2007 | 1 428 | 1 143 | 2 485 | 3 334 | 738 | 55 | 50 | 100 | 153 |

Note(s) : Voir la section « Qualité des données, concepts et méthodologie — Notes explicatives pour les tableaux ».

Tableau 1.3-4
Estimations annuelles des composantes démographiques, perspective provinciale — Nouvelle-Écosse

| | Accroissement naturel | | Migration interprovinciale | | Migration internationale | | | | | |
|-----------|-----------------------|-------|----------------------------|----------|--------------------------|-----------|---------------------|----------------------------------|-----------------------------------|--|
| | Naissances | Décès | Entrants | Sortants | Immigrants | Émigrants | Émigrants de retour | Solde de l'émigration temporaire | Solde de résidents non permanents | |
| | nombre | | | | | | | | | |
| 2011-2012 | 8 848 | 8 706 | 15 311 | 18 319 | 2 351 | 682 | 587 | 684 | 1 531 | |
| 2010-2011 | 8 875 | 8 518 | 14 553 | 14 594 | 2 287 | 669 | 587 | 684 | 1 469 | |
| 2009-2010 | 9 096 | 8 325 | 15 172 | 14 560 | 2 413 | 650 | 587 | 683 | 1 537 | |
| 2008-2009 | 8 930 | 8 073 | 15 467 | 16 218 | 2 446 | 704 | 641 | 684 | 1 288 | |
| 2007-2008 | 9 114 | 8 240 | 15 990 | 17 784 | 2 668 | 709 | 704 | 683 | 429 | |
| 2006-2007 | 8 675 | 8 372 | 14 914 | 19 040 | 2 715 | 908 | 834 | 684 | -161 | |

Note(s) : Voir la section « Qualité des données, concepts et méthodologie — Notes explicatives pour les tableaux ».

Tableau 1.3-5
Estimations annuelles des composantes démographiques, perspective provinciale — Nouveau-Brunswick

| | Accroissement naturel | | Migration interprovinciale | | Migration internationale | | | | | |
|-----------|-----------------------|-------|----------------------------|----------|--------------------------|-----------|---------------------|----------------------------------|-----------------------------------|--|
| | Naissances | Décès | Entrants | Sortants | Immigrants | Émigrants | Émigrants de retour | Solde de l'émigration temporaire | Solde de résidents non permanents | |
| | nombre | | | | | | | | | |
| 2011-2012 | 7 313 | 6 743 | 10 779 | 12 961 | 2 258 | 516 | 480 | 549 | 554 | |
| 2010-2011 | 7 348 | 6 592 | 10 167 | 10 325 | 1 986 | 506 | 480 | 549 | 434 | |
| 2009-2010 | 7 390 | 6 442 | 10 883 | 10 312 | 1 928 | 490 | 480 | 549 | 59 | |
| 2008-2009 | 7 440 | 6 348 | 11 268 | 11 505 | 1 918 | 322 | 315 | 549 | 818 | |
| 2007-2008 | 7 269 | 6 459 | 11 677 | 12 585 | 1 797 | 490 | 486 | 549 | 366 | |
| 2006-2007 | 7 127 | 6 194 | 11 010 | 13 642 | 1 616 | 434 | 429 | 551 | 363 | |

Note(s) : Voir la section « Qualité des données, concepts et méthodologie — Notes explicatives pour les tableaux ».

Tableau 1.3-6
Estimations annuelles des composantes démographiques, perspective provinciale — Québec

| | Accroissement naturel | | Migration interprovinciale | | Migration internationale | | | | | |
|-----------|-----------------------|--------|----------------------------|----------|--------------------------|-----------|---------------------|----------------------------------|-----------------------------------|--|
| | Naissances | Décès | Entrants | Sortants | Immigrants | Émigrants | Émigrants de retour | Solde de l'émigration temporaire | Solde de résidents non permanents | |
| | nombre | | | | | | | | | |
| 2011-2012 | 88 500 | 59 500 | 26 344 | 30 230 | 54 234 | 8 864 | 4 980 | 4 086 | 5 389 | |
| 2010-2011 | 88 589 | 59 950 | 19 884 | 24 647 | 53 396 | 8 713 | 4 981 | 4 088 | 3 450 | |
| 2009-2010 | 88 433 | 57 454 | 21 048 | 24 306 | 51 521 | 8 412 | 4 981 | 4 087 | 7 560 | |
| 2008-2009 | 88 676 | 57 309 | 20 307 | 27 726 | 46 508 | 8 630 | 4 604 | 4 086 | 12 941 | |
| 2007-2008 | 85 649 | 56 231 | 20 102 | 31 784 | 45 870 | 8 288 | 4 971 | 4 088 | 7 254 | |
| 2006-2007 | 83 108 | 56 417 | 19 697 | 32 562 | 45 080 | 8 126 | 7 430 | 4 089 | 1 390 | |

Note(s) : Voir la section « Qualité des données, concepts et méthodologie — Notes explicatives pour les tableaux ».

Tableau 1.3-7
Estimations annuelles des composantes démographiques, perspective provinciale — Ontario

| | Accroissement naturel | | Migration interprovinciale | | Migration internationale | | | | |
|-----------|-----------------------|--------|----------------------------|----------|--------------------------|-----------|---------------------|----------------------------------|-----------------------------------|
| | Naissances | Décès | Entrants | Sortants | Immigrants | Émigrants | Émigrants de retour | Solde de l'émigration temporaire | Solde de résidents non permanents |
| | nombre | | | | | | | | |
| 2011-2012 | 141 799 | 96 201 | 69 665 | 77 756 | 101 179 | 22 780 | 15 630 | 13 495 | 21 565 |
| 2010-2011 | 140 267 | 93 141 | 58 317 | 62 324 | 105 015 | 22 357 | 15 632 | 13 493 | 14 589 |
| 2009-2010 | 139 771 | 90 036 | 59 741 | 64 403 | 116 572 | 21 648 | 15 633 | 13 495 | 12 809 |
| 2008-2009 | 140 326 | 88 359 | 57 458 | 73 059 | 105 423 | 23 254 | 14 593 | 13 493 | 16 730 |
| 2007-2008 | 140 547 | 87 502 | 61 718 | 76 468 | 115 051 | 25 902 | 16 199 | 13 494 | 11 299 |
| 2006-2007 | 136 980 | 86 811 | 58 791 | 78 838 | 115 445 | 25 490 | 17 153 | 13 494 | 1 950 |

Note(s) : Voir la section « Qualité des données, concepts et méthodologie — Notes explicatives pour les tableaux ».

Tableau 1.3-8
Estimations annuelles des composantes démographiques, perspective provinciale — Manitoba

| | Accroissement naturel | | Migration interprovinciale | | Migration internationale | | | | |
|-----------|-----------------------|--------|----------------------------|----------|--------------------------|-----------|---------------------|----------------------------------|-----------------------------------|
| | Naissances | Décès | Entrants | Sortants | Immigrants | Émigrants | Émigrants de retour | Solde de l'émigration temporaire | Solde de résidents non permanents |
| | nombre | | | | | | | | |
| 2011-2012 | 16 250 | 10 459 | 13 319 | 17 994 | 15 134 | 2 068 | 1 140 | 833 | 824 |
| 2010-2011 | 15 943 | 10 275 | 11 085 | 14 602 | 15 838 | 2 036 | 1 140 | 831 | -295 |
| 2009-2010 | 15 952 | 10 078 | 11 786 | 14 198 | 14 117 | 1 958 | 1 140 | 832 | -110 |
| 2008-2009 | 15 731 | 9 974 | 11 916 | 15 027 | 12 963 | 2 209 | 1 413 | 833 | 233 |
| 2007-2008 | 15 391 | 10 058 | 12 711 | 16 414 | 10 739 | 2 063 | 1 374 | 834 | 1 244 |
| 2006-2007 | 14 842 | 9 962 | 12 490 | 17 990 | 10 789 | 1 990 | 1 186 | 833 | 1 038 |

Note(s) : Voir la section « Qualité des données, concepts et méthodologie — Notes explicatives pour les tableaux ».

Tableau 1.3-9
Estimations annuelles des composantes démographiques, perspective provinciale — Saskatchewan

| | Accroissement naturel | | Migration interprovinciale | | Migration internationale | | | | |
|-----------|-----------------------|-------|----------------------------|----------|--------------------------|-----------|---------------------|----------------------------------|-----------------------------------|
| | Naissances | Décès | Entrants | Sortants | Immigrants | Émigrants | Émigrants de retour | Solde de l'émigration temporaire | Solde de résidents non permanents |
| | nombre | | | | | | | | |
| 2011-2012 | 14 801 | 9 235 | 22 778 | 19 932 | 11 437 | 792 | 556 | 380 | 2 921 |
| 2010-2011 | 14 448 | 9 142 | 16 602 | 16 057 | 7 552 | 777 | 556 | 382 | 641 |
| 2009-2010 | 14 239 | 9 033 | 17 237 | 15 084 | 7 204 | 751 | 556 | 382 | 878 |
| 2008-2009 | 13 897 | 9 011 | 18 127 | 15 144 | 5 928 | 530 | 522 | 383 | 2 309 |
| 2007-2008 | 13 630 | 9 293 | 20 197 | 16 026 | 4 291 | 445 | 440 | 382 | 1 201 |
| 2006-2007 | 12 523 | 8 993 | 19 037 | 17 488 | 3 095 | 500 | 495 | 381 | 261 |

Note(s) : Voir la section « Qualité des données, concepts et méthodologie — Notes explicatives pour les tableaux ».

Tableau 1.3-10
Estimations annuelles des composantes démographiques, perspective provinciale — Alberta

| | Accroissement naturel | | Migration interprovinciale | | Migration internationale | | | | |
|-----------|-----------------------|--------|----------------------------|----------|--------------------------|-----------|---------------------|----------------------------------|-----------------------------------|
| | Naissances | Décès | Entrants | Sortants | Immigrants | Émigrants | Émigrants de retour | Solde de l'émigration temporaire | Solde de résidents non permanents |
| | nombre | | | | | | | | |
| 2011-2012 | 52 243 | 22 730 | 89 172 | 61 002 | 34 538 | 6 922 | 3 987 | 3 334 | 9 721 |
| 2010-2011 | 51 175 | 22 005 | 63 975 | 55 532 | 30 457 | 6 803 | 3 987 | 3 334 | -7 604 |
| 2009-2010 | 51 522 | 21 323 | 57 958 | 61 229 | 30 005 | 6 575 | 3 988 | 3 332 | 14 |
| 2008-2009 | 51 308 | 21 040 | 75 238 | 62 054 | 25 159 | 8 516 | 4 135 | 3 334 | 19 641 |
| 2007-2008 | 49 949 | 20 568 | 84 437 | 69 120 | 23 804 | 8 487 | 3 705 | 3 334 | 18 908 |
| 2006-2007 | 47 558 | 19 803 | 95 656 | 61 847 | 20 156 | 7 237 | 6 400 | 3 333 | 14 094 |

Note(s) : Voir la section « Qualité des données, concepts et méthodologie — Notes explicatives pour les tableaux ».

Tableau 1.3-11
Estimations annuelles des composantes démographiques, perspective provinciale — Colombie-Britannique

| | Accroissement naturel | | Migration interprovinciale | | Migration internationale | | | | |
|-----------|-----------------------|--------|----------------------------|----------|--------------------------|-----------|---------------------|----------------------------------|-----------------------------------|
| | Naissances | Décès | Entrants | Sortants | Immigrants | Émigrants | Émigrants de retour | Solde de l'émigration temporaire | Solde de résidents non permanents |
| | nombre | | | | | | | | |
| 2011-2012 | 43 677 | 32 056 | 48 210 | 52 858 | 36 222 | 8 487 | 5 650 | 5 206 | 10 844 |
| 2010-2011 | 43 835 | 31 533 | 47 854 | 44 433 | 38 946 | 8 342 | 5 650 | 5 206 | 298 |
| 2009-2010 | 44 641 | 31 313 | 49 469 | 40 741 | 43 871 | 8 057 | 5 651 | 5 205 | 11 292 |
| 2008-2009 | 44 690 | 31 436 | 51 061 | 41 066 | 42 375 | 7 944 | 5 407 | 5 207 | 17 710 |
| 2007-2008 | 44 142 | 31 977 | 57 396 | 42 753 | 43 220 | 7 241 | 5 816 | 5 208 | 11 391 |
| 2006-2007 | 42 379 | 30 957 | 58 182 | 43 177 | 37 811 | 7 673 | 6 375 | 5 205 | 8 209 |

Note(s) : Voir la section « Qualité des données, concepts et méthodologie — Notes explicatives pour les tableaux ».

Tableau 1.3-12
Estimations annuelles des composantes démographiques, perspective provinciale — Yukon

| | Accroissement naturel | | Migration interprovinciale | | Migration internationale | | | | |
|-----------|-----------------------|-------|----------------------------|----------|--------------------------|-----------|---------------------|----------------------------------|-----------------------------------|
| | Naissances | Décès | Entrants | Sortants | Immigrants | Émigrants | Émigrants de retour | Solde de l'émigration temporaire | Solde de résidents non permanents |
| | nombre | | | | | | | | |
| 2011-2012 | 383 | 218 | 1 834 | 1 569 | 331 | 16 | 10 | 27 | -25 |
| 2010-2011 | 383 | 211 | 1 477 | 1 114 | 214 | 15 | 9 | 27 | 50 |
| 2009-2010 | 370 | 204 | 1 418 | 1 093 | 333 | 15 | 9 | 27 | 94 |
| 2008-2009 | 400 | 171 | 1 448 | 1 220 | 134 | 29 | 22 | 27 | 90 |
| 2007-2008 | 349 | 196 | 1 476 | 1 241 | 97 | 40 | 3 | 27 | 118 |
| 2006-2007 | 354 | 197 | 1 358 | 1 257 | 55 | 19 | 13 | 27 | 5 |

Note(s) : Voir la section « Qualité des données, concepts et méthodologie — Notes explicatives pour les tableaux ».

Tableau 1.3-13
Estimations annuelles des composantes démographiques, perspective provinciale — Territoires du Nord-Ouest

| | Accroissement naturel | | Migration interprovinciale | | Migration internationale | | | | Solde de l'émigration temporaire | Solde de résidents non permanents |
|-----------|-----------------------|-------|----------------------------|----------|--------------------------|-----------|---------------------|----|----------------------------------|-----------------------------------|
| | Naissances | Décès | Entrants | Sortants | Immigrants | Émigrants | Émigrants de retour | | | |
| | nombre | | | | | | | | | |
| 2011-2012 | 706 | 199 | 1 501 | 2 992 | 139 | 20 | 0 | 37 | 39 | |
| 2010-2011 | 704 | 195 | 1 990 | 2 169 | 90 | 20 | 0 | 38 | -23 | |
| 2009-2010 | 737 | 189 | 1 935 | 2 286 | 129 | 20 | 0 | 38 | -32 | |
| 2008-2009 | 696 | 190 | 1 863 | 2 440 | 109 | 39 | 4 | 35 | -23 | |
| 2007-2008 | 725 | 194 | 2 084 | 2 504 | 132 | 53 | 15 | 38 | -26 | |
| 2006-2007 | 686 | 174 | 2 202 | 2 423 | 98 | 25 | 14 | 38 | 13 | |

Note(s) : Voir la section « Qualité des données, concepts et méthodologie — Notes explicatives pour les tableaux ».

Tableau 1.3-14
Estimations annuelles des composantes démographiques, perspective provinciale — Nunavut

| | Accroissement naturel | | Migration interprovinciale | | Migration internationale | | | | Solde de l'émigration temporaire | Solde de résidents non permanents |
|-----------|-----------------------|-------|----------------------------|----------|--------------------------|-----------|---------------------|----|----------------------------------|-----------------------------------|
| | Naissances | Décès | Entrants | Sortants | Immigrants | Émigrants | Émigrants de retour | | | |
| | nombre | | | | | | | | | |
| 2011-2012 | 835 | 176 | 834 | 1 326 | 26 | 15 | 3 | 27 | -8 | |
| 2010-2011 | 829 | 171 | 902 | 829 | 17 | 15 | 3 | 27 | 19 | |
| 2009-2010 | 870 | 164 | 880 | 933 | 16 | 14 | 3 | 26 | -2 | |
| 2008-2009 | 800 | 163 | 909 | 944 | 32 | 27 | 0 | 26 | -2 | |
| 2007-2008 | 819 | 122 | 869 | 1 159 | 36 | 38 | 0 | 27 | -28 | |
| 2006-2007 | 761 | 125 | 834 | 991 | 11 | 19 | 0 | 27 | 21 | |

Note(s) : Voir la section « Qualité des données, concepts et méthodologie — Notes explicatives pour les tableaux ».

Tableau 1.4-1
Estimations annuelles des composantes démographiques, perspective nationale — Naissances ¹

| | Canada | Terre-Neuve-et-Labrador | Île-du-Prince-Édouard | Nouvelle-Écosse | Nouveau-Brunswick | Québec | Ontario |
|-----------|----------|-------------------------|-----------------------|----------------------|-------------------|---------------------------|---------|
| | nombre | | | | | | |
| 2011-2012 | 381 598 | 4 823 | 1 420 | 8 848 | 7 313 | 88 500 | 141 799 |
| 2010-2011 | 378 683 | 4 875 | 1 412 | 8 875 | 7 348 | 88 589 | 140 267 |
| 2009-2010 | 379 373 | 4 945 | 1 407 | 9 096 | 7 390 | 88 433 | 139 771 |
| 2008-2009 | 379 290 | 4 925 | 1 471 | 8 930 | 7 440 | 88 676 | 140 326 |
| 2007-2008 | 373 695 | 4 664 | 1 447 | 9 114 | 7 269 | 85 649 | 140 547 |
| 2006-2007 | 360 916 | 4 495 | 1 428 | 8 675 | 7 127 | 83 108 | 136 980 |
| | Manitoba | Saskatchewan | Alberta | Colombie-Britannique | Yukon | Territoires du Nord-Ouest | Nunavut |
| | nombre | | | | | | |
| 2011-2012 | 16 250 | 14 801 | 52 243 | 43 677 | 383 | 706 | 835 |
| 2010-2011 | 15 943 | 14 448 | 51 175 | 43 835 | 383 | 704 | 829 |
| 2009-2010 | 15 952 | 14 239 | 51 522 | 44 641 | 370 | 737 | 870 |
| 2008-2009 | 15 731 | 13 897 | 51 308 | 44 690 | 400 | 696 | 800 |
| 2007-2008 | 15 391 | 13 630 | 49 949 | 44 142 | 349 | 725 | 819 |
| 2006-2007 | 14 842 | 12 523 | 47 558 | 42 379 | 354 | 686 | 761 |

1. Le nombre de naissances est définitif jusqu'en 2009-2010, mis à jour pour 2010-2011 et provisoire pour 2011-2012.

Tableau 1.4-2
Estimations annuelles des composantes démographiques, perspective nationale — Décès ¹

| | Canada | Terre-Neuve-et-Labrador | Île-du-Prince-Édouard | Nouvelle-Écosse | Nouveau-Brunswick | Québec | Ontario |
|-----------|----------|-------------------------|-----------------------|----------------------|-------------------|---------------------------|---------|
| | nombre | | | | | | |
| 2011-2012 | 252 242 | 4 675 | 1 344 | 8 706 | 6 743 | 59 500 | 96 201 |
| 2010-2011 | 247 608 | 4 561 | 1 314 | 8 518 | 6 592 | 59 950 | 93 141 |
| 2009-2010 | 240 295 | 4 450 | 1 284 | 8 325 | 6 442 | 57 454 | 90 036 |
| 2008-2009 | 237 708 | 4 360 | 1 274 | 8 073 | 6 348 | 57 309 | 88 359 |
| 2007-2008 | 236 525 | 4 519 | 1 166 | 8 240 | 6 459 | 56 231 | 87 502 |
| 2006-2007 | 233 825 | 4 677 | 1 143 | 8 372 | 6 194 | 56 417 | 86 811 |
| | Manitoba | Saskatchewan | Alberta | Colombie-Britannique | Yukon | Territoires du Nord-Ouest | Nunavut |
| | nombre | | | | | | |
| 2011-2012 | 10 459 | 9 235 | 22 730 | 32 056 | 218 | 199 | 176 |
| 2010-2011 | 10 275 | 9 142 | 22 005 | 31 533 | 211 | 195 | 171 |
| 2009-2010 | 10 078 | 9 033 | 21 323 | 31 313 | 204 | 189 | 164 |
| 2008-2009 | 9 974 | 9 011 | 21 040 | 31 436 | 171 | 190 | 163 |
| 2007-2008 | 10 058 | 9 293 | 20 568 | 31 977 | 196 | 194 | 122 |
| 2006-2007 | 9 962 | 8 993 | 19 803 | 30 957 | 197 | 174 | 125 |

1. Le nombre de décès est définitif jusqu'en 2008-2009, mis à jour pour 2009-2010 et 2010-2011 et provisoire pour 2011-2012.

Tableau 1.4-3
Estimations annuelles des composantes démographiques, perspective nationale — Immigrants ¹

| | Canada | Terre-Neuve-et-Labrador | Île-du-Prince-Édouard | Nouvelle-Écosse | Nouveau-Brunswick | Québec | Ontario |
|-----------|----------|-------------------------|-----------------------|----------------------|-------------------|---------------------------|---------|
| | nombre | | | | | | |
| 2011-2012 | 259 969 | 741 | 1 379 | 2 351 | 2 258 | 54 234 | 101 179 |
| 2010-2011 | 259 106 | 699 | 2 609 | 2 287 | 1 986 | 53 396 | 105 015 |
| 2009-2010 | 270 581 | 680 | 1 792 | 2 413 | 1 928 | 51 521 | 116 572 |
| 2008-2009 | 245 289 | 571 | 1 723 | 2 446 | 1 918 | 46 508 | 105 423 |
| 2007-2008 | 249 622 | 635 | 1 282 | 2 668 | 1 797 | 45 870 | 115 051 |
| 2006-2007 | 238 125 | 516 | 738 | 2 715 | 1 616 | 45 080 | 115 445 |
| | Manitoba | Saskatchewan | Alberta | Colombie-Britannique | Yukon | Territoires du Nord-Ouest | Nunavut |
| | nombre | | | | | | |
| 2011-2012 | 15 134 | 11 437 | 34 538 | 36 222 | 331 | 139 | 26 |
| 2010-2011 | 15 838 | 7 552 | 30 457 | 38 946 | 214 | 90 | 17 |
| 2009-2010 | 14 117 | 7 204 | 30 005 | 43 871 | 333 | 129 | 16 |
| 2008-2009 | 12 963 | 5 928 | 25 159 | 42 375 | 134 | 109 | 32 |
| 2007-2008 | 10 739 | 4 291 | 23 804 | 43 220 | 97 | 132 | 36 |
| 2006-2007 | 10 789 | 3 095 | 20 156 | 37 811 | 55 | 98 | 11 |

1. Le nombre d'immigrants est définitif jusqu'en 2010-2011 et provisoire pour 2011-2012.

Tableau 1.4-4
Estimations annuelles des composantes démographiques, perspective nationale — Émigrants ¹

| | Canada | Terre-Neuve-et-Labrador | Île-du-Prince-Édouard | Nouvelle-Écosse | Nouveau-Brunswick | Québec | Ontario |
|-----------|----------|-------------------------|-----------------------|----------------------|-------------------|---------------------------|---------|
| | nombre | | | | | | |
| 2011-2012 | 51 350 | 168 | 20 | 682 | 516 | 8 864 | 22 780 |
| 2010-2011 | 50 438 | 165 | 20 | 669 | 506 | 8 713 | 22 357 |
| 2009-2010 | 48 770 | 160 | 20 | 650 | 490 | 8 412 | 21 648 |
| 2008-2009 | 52 517 | 271 | 42 | 704 | 322 | 8 630 | 23 254 |
| 2007-2008 | 54 188 | 355 | 77 | 709 | 490 | 8 288 | 25 902 |
| 2006-2007 | 52 618 | 142 | 55 | 908 | 434 | 8 126 | 25 490 |
| | Manitoba | Saskatchewan | Alberta | Colombie-Britannique | Yukon | Territoires du Nord-Ouest | Nunavut |
| | nombre | | | | | | |
| 2011-2012 | 2 068 | 792 | 6 922 | 8 487 | 16 | 20 | 15 |
| 2010-2011 | 2 036 | 777 | 6 803 | 8 342 | 15 | 20 | 15 |
| 2009-2010 | 1 958 | 751 | 6 575 | 8 057 | 15 | 20 | 14 |
| 2008-2009 | 2 209 | 530 | 8 516 | 7 944 | 29 | 39 | 27 |
| 2007-2008 | 2 063 | 445 | 8 487 | 7 241 | 40 | 53 | 38 |
| 2006-2007 | 1 990 | 500 | 7 237 | 7 673 | 19 | 25 | 19 |

1. Le nombre d'émigrants est définitif jusqu'en 2008-2009, mis à jour pour 2009-2010 et 2010-2011 et provisoire pour 2011-2012.

Tableau 1.4-5
Estimations annuelles des composantes démographiques, perspective nationale — Émigrants de retour 1

| | Canada | Terre-Neuve-et-Labrador | Île-du-Prince-Édouard | Nouvelle-Écosse | Nouveau-Brunswick | Québec | Ontario |
|-----------|----------|-------------------------|-----------------------|----------------------|-------------------|---------------------------|---------|
| | nombre | | | | | | |
| 2011-2012 | 33 199 | 162 | 14 | 587 | 480 | 4 980 | 15 630 |
| 2010-2011 | 33 199 | 160 | 14 | 587 | 480 | 4 981 | 15 632 |
| 2009-2010 | 33 197 | 155 | 14 | 587 | 480 | 4 981 | 15 633 |
| 2008-2009 | 31 884 | 192 | 36 | 641 | 315 | 4 604 | 14 593 |
| 2007-2008 | 34 028 | 245 | 70 | 704 | 486 | 4 971 | 16 199 |
| 2006-2007 | 40 514 | 135 | 50 | 834 | 429 | 7 430 | 17 153 |
| | Manitoba | Saskatchewan | Alberta | Colombie-Britannique | Yukon | Territoires du Nord-Ouest | Nunavut |
| | nombre | | | | | | |
| 2011-2012 | 1 140 | 556 | 3 987 | 5 650 | 10 | 0 | 3 |
| 2010-2011 | 1 140 | 556 | 3 987 | 5 650 | 9 | 0 | 3 |
| 2009-2010 | 1 140 | 556 | 3 988 | 5 651 | 9 | 0 | 3 |
| 2008-2009 | 1 413 | 522 | 4 135 | 5 407 | 22 | 4 | 0 |
| 2007-2008 | 1 374 | 440 | 3 705 | 5 816 | 3 | 15 | 0 |
| 2006-2007 | 1 186 | 495 | 6 400 | 6 375 | 13 | 14 | 0 |

1. Le nombre d'émigrants de retour est définitif jusqu'en 2008-2009, mis à jour pour 2009-2010 et 2010-2011 et provisoire pour 2011-2012.

Tableau 1.4-6
Estimations annuelles des composantes démographiques, perspective nationale — Solde de l'émigration temporaire 1

| | Canada | Terre-Neuve-et-Labrador | Île-du-Prince-Édouard | Nouvelle-Écosse | Nouveau-Brunswick | Québec | Ontario |
|-----------|----------|-------------------------|-----------------------|----------------------|-------------------|---------------------------|---------|
| | nombre | | | | | | |
| 2011-2012 | 29 133 | 374 | 101 | 684 | 549 | 4 086 | 13 495 |
| 2010-2011 | 29 135 | 375 | 101 | 684 | 549 | 4 088 | 13 493 |
| 2009-2010 | 29 131 | 374 | 101 | 683 | 549 | 4 087 | 13 495 |
| 2008-2009 | 29 133 | 373 | 103 | 684 | 549 | 4 086 | 13 493 |
| 2007-2008 | 29 139 | 374 | 101 | 683 | 549 | 4 088 | 13 494 |
| 2006-2007 | 29 136 | 374 | 100 | 684 | 551 | 4 089 | 13 494 |
| | Manitoba | Saskatchewan | Alberta | Colombie-Britannique | Yukon | Territoires du Nord-Ouest | Nunavut |
| | nombre | | | | | | |
| 2011-2012 | 833 | 380 | 3 334 | 5 206 | 27 | 37 | 27 |
| 2010-2011 | 831 | 382 | 3 334 | 5 206 | 27 | 38 | 27 |
| 2009-2010 | 832 | 382 | 3 332 | 5 205 | 27 | 38 | 26 |
| 2008-2009 | 833 | 383 | 3 334 | 5 207 | 27 | 35 | 26 |
| 2007-2008 | 834 | 382 | 3 334 | 5 208 | 27 | 38 | 27 |
| 2006-2007 | 833 | 381 | 3 333 | 5 205 | 27 | 38 | 27 |

1. Le solde d'émigration temporaire est définitif jusqu'en 2008-2009, mis à jour pour 2009-2010 et 2010-2011 et provisoire pour 2011-2012.

Tableau 1.4-7
Estimations annuelles des composantes démographiques, perspective nationale — Solde de résidents non permanents ¹

| | Canada | Terre-Neuve-et-Labrador | Île-du-Prince-Édouard | Nouvelle-Écosse | Nouveau-Brunswick | Québec | Ontario |
|-----------|----------|-------------------------|-----------------------|----------------------|-------------------|---------------------------|---------|
| | nombre | | | | | | |
| 2011-2012 | 54 475 | 806 | 314 | 1 531 | 554 | 5 389 | 21 565 |
| 2010-2011 | 13 621 | 365 | 228 | 1 469 | 434 | 3 450 | 14 589 |
| 2009-2010 | 34 677 | 423 | 155 | 1 537 | 59 | 7 560 | 12 809 |
| 2008-2009 | 72 148 | 182 | 231 | 1 288 | 818 | 12 941 | 16 730 |
| 2007-2008 | 52 652 | 254 | 242 | 429 | 366 | 7 254 | 11 299 |
| 2006-2007 | 27 467 | 131 | 153 | -161 | 363 | 1 390 | 1 950 |
| | Manitoba | Saskatchewan | Alberta | Colombie-Britannique | Yukon | Territoires du Nord-Ouest | Nunavut |
| | nombre | | | | | | |
| 2011-2012 | 824 | 2 921 | 9 721 | 10 844 | -25 | 39 | -8 |
| 2010-2011 | -295 | 641 | -7 604 | 298 | 50 | -23 | 19 |
| 2009-2010 | -110 | 878 | 14 | 11 292 | 94 | -32 | -2 |
| 2008-2009 | 233 | 2 309 | 19 641 | 17 710 | 90 | -23 | -2 |
| 2007-2008 | 1 244 | 1 201 | 18 908 | 11 391 | 118 | -26 | -28 |
| 2006-2007 | 1 038 | 261 | 14 094 | 8 209 | 5 | 13 | 21 |

1. Le solde de résidents non permanents est définitif jusqu'en 2008-2009, mis à jour pour 2009-2010 et 2010-2011 et provisoire pour 2011-2012.

Tableau 1.4-8
Estimations annuelles des composantes démographiques, perspective nationale — Entrants interprovinciaux ¹

| | Canada | Terre-Neuve-et-Labrador | Île-du-Prince-Édouard | Nouvelle-Écosse | Nouveau-Brunswick | Québec | Ontario |
|-----------|----------|-------------------------|-----------------------|----------------------|-------------------|---------------------------|---------|
| | nombre | | | | | | |
| 2011-2012 | 311 921 | 9 273 | 2 901 | 15 311 | 10 779 | 26 344 | 69 665 |
| 2010-2011 | 257 085 | 7 785 | 2 494 | 14 553 | 10 167 | 19 884 | 58 317 |
| 2009-2010 | 259 234 | 8 998 | 2 709 | 15 172 | 10 883 | 21 048 | 59 741 |
| 2008-2009 | 277 846 | 10 262 | 2 522 | 15 467 | 11 268 | 20 307 | 57 458 |
| 2007-2008 | 301 237 | 9 759 | 2 821 | 15 990 | 11 677 | 20 102 | 61 718 |
| | Manitoba | Saskatchewan | Alberta | Colombie-Britannique | Yukon | Territoires du Nord-Ouest | Nunavut |
| | nombre | | | | | | |
| 2011-2012 | 13 319 | 22 778 | 89 172 | 48 210 | 1 834 | 1 501 | 834 |
| 2010-2011 | 11 085 | 16 602 | 63 975 | 47 854 | 1 477 | 1 990 | 902 |
| 2009-2010 | 11 786 | 17 237 | 57 958 | 49 469 | 1 418 | 1 935 | 880 |
| 2008-2009 | 11 916 | 18 127 | 75 238 | 51 061 | 1 448 | 1 863 | 909 |
| 2007-2008 | 12 711 | 20 197 | 84 437 | 57 396 | 1 476 | 2 084 | 869 |

1. Le nombre de migrants interprovinciaux est définitif jusqu'en 2010-2011 et provisoire pour 2011-2012.

Tableau 1.4-9
Estimations annuelles des composantes démographiques, perspective nationale — Sortants interprovinciaux ¹

| | Canada | Terre-Neuve-et-Labrador | Île-du-Prince-Édouard | Nouvelle-Écosse | Nouveau-Brunswick | Québec | Ontario |
|-----------|----------|-------------------------|-----------------------|----------------------|-------------------|---------------------------|---------|
| | nombre | | | | | | |
| 2011-2012 | 311 921 | 10 829 | 4 153 | 18 319 | 12 961 | 30 230 | 77 756 |
| 2010-2011 | 257 085 | 7 755 | 2 704 | 14 594 | 10 325 | 24 647 | 62 324 |
| 2009-2010 | 259 234 | 7 440 | 2 649 | 14 560 | 10 312 | 24 306 | 64 403 |
| 2008-2009 | 277 846 | 8 385 | 3 058 | 16 218 | 11 505 | 27 726 | 73 059 |
| 2007-2008 | 301 237 | 10 287 | 3 112 | 17 784 | 12 585 | 31 784 | 76 468 |
| 2006-2007 | 305 062 | 12 473 | 3 334 | 19 040 | 13 642 | 32 562 | 78 838 |
| | Manitoba | Saskatchewan | Alberta | Colombie-Britannique | Yukon | Territoires du Nord-Ouest | Nunavut |
| | nombre | | | | | | |
| 2011-2012 | 17 994 | 19 932 | 61 002 | 52 858 | 1 569 | 2 992 | 1 326 |
| 2010-2011 | 14 602 | 16 057 | 55 532 | 44 433 | 1 114 | 2 169 | 829 |
| 2009-2010 | 14 198 | 15 084 | 61 229 | 40 741 | 1 093 | 2 286 | 933 |
| 2008-2009 | 15 027 | 15 144 | 62 054 | 41 066 | 1 220 | 2 440 | 944 |
| 2007-2008 | 16 414 | 16 026 | 69 120 | 42 753 | 1 241 | 2 504 | 1 159 |

1. Le nombre de migrants interprovinciaux est définitif jusqu'en 2010-2011 et provisoire pour 2011-2012.

Tableau 1.4-10
Estimations annuelles des composantes démographiques, perspective nationale — Accroissement total ¹

| | Canada | Terre-Neuve-et-Labrador | Île-du-Prince-Édouard | Nouvelle-Écosse | Nouveau-Brunswick | Québec | Ontario |
|-----------|----------|-------------------------|-----------------------|----------------------|-------------------|---------------------------|---------|
| | nombre | | | | | | |
| 2011-2012 | 396 516 | -241 | 410 | 237 | 615 | 76 767 | 139 606 |
| 2010-2011 | 357 428 | 1 028 | 2 618 | 3 306 | 2 443 | 72 902 | 142 505 |
| 2009-2010 | 399 632 | 2 777 | 2 023 | 4 587 | 2 947 | 79 284 | 154 944 |
| 2008-2009 | 409 253 | 2 743 | 1 506 | 3 093 | 3 035 | 75 285 | 136 365 |
| 2007-2008 | 390 145 | 22 | 1 406 | 1 489 | 1 512 | 63 455 | 141 448 |
| 2006-2007 | 351 443 | -3 983 | 222 | -2 027 | -276 | 55 511 | 125 686 |
| | Manitoba | Saskatchewan | Alberta | Colombie-Britannique | Yukon | Territoires du Nord-Ouest | Nunavut |
| | nombre | | | | | | |
| 2011-2012 | 15 313 | 22 154 | 95 673 | 45 996 | 703 | -863 | 146 |
| 2010-2011 | 15 967 | 13 441 | 54 316 | 47 069 | 766 | 339 | 728 |
| 2009-2010 | 15 819 | 14 864 | 51 028 | 69 608 | 885 | 236 | 630 |
| 2008-2009 | 14 213 | 15 715 | 80 537 | 75 590 | 647 | -55 | 579 |
| 2007-2008 | 12 090 | 13 613 | 79 294 | 74 786 | 539 | 141 | 350 |
| 2006-2007 | 9 570 | 8 049 | 91 644 | 65 944 | 285 | 353 | 465 |

1. L'accroissement total est définitif jusqu'en 2008-2009, mis à jour pour 2009-2010 et 2010-2011 et provisoire pour 2011-2012.

Tableau 1.4-11
Estimations annuelles des composantes démographiques, perspective nationale — Accroissement naturel ¹

| | Canada | Terre-Neuve-et-Labrador | Île-du-Prince-Édouard | Nouvelle-Écosse | Nouveau-Brunswick | Québec | Ontario |
|-----------|----------|-------------------------|-----------------------|----------------------|-------------------|---------------------------|---------|
| | nombre | | | | | | |
| 2011-2012 | 129 356 | 148 | 76 | 142 | 570 | 29 000 | 45 598 |
| 2010-2011 | 131 075 | 314 | 98 | 357 | 756 | 28 639 | 47 126 |
| 2009-2010 | 139 078 | 495 | 123 | 771 | 948 | 30 979 | 49 735 |
| 2008-2009 | 141 582 | 565 | 197 | 857 | 1 092 | 31 367 | 51 967 |
| 2007-2008 | 137 170 | 145 | 281 | 874 | 810 | 29 418 | 53 045 |
| 2006-2007 | 127 091 | -182 | 285 | 303 | 933 | 26 691 | 50 169 |
| | Manitoba | Saskatchewan | Alberta | Colombie-Britannique | Yukon | Territoires du Nord-Ouest | Nunavut |
| | nombre | | | | | | |
| 2011-2012 | 5 791 | 5 566 | 29 513 | 11 621 | 165 | 507 | 659 |
| 2010-2011 | 5 668 | 5 306 | 29 170 | 12 302 | 172 | 509 | 658 |
| 2009-2010 | 5 874 | 5 206 | 30 199 | 13 328 | 166 | 548 | 706 |
| 2008-2009 | 5 757 | 4 886 | 30 268 | 13 254 | 229 | 506 | 637 |
| 2007-2008 | 5 333 | 4 337 | 29 381 | 12 165 | 153 | 531 | 697 |
| 2006-2007 | 4 880 | 3 530 | 27 755 | 11 422 | 157 | 512 | 636 |

1. L'accroissement naturel est définitif jusqu'en 2008-2009, mis à jour pour 2009-2010 et 2010-2011 et provisoire pour 2011-2012.

Tableau 1.4-12
Estimations annuelles des composantes démographiques, perspective nationale — Solde de la migration interprovinciale ¹

| | Canada | Terre-Neuve-et-Labrador | Île-du-Prince-Édouard | Nouvelle-Écosse | Nouveau-Brunswick | Québec | Ontario |
|-----------|----------|-------------------------|-----------------------|----------------------|-------------------|---------------------------|---------|
| | nombre | | | | | | |
| 2011-2012 | 0 | -1 556 | -1 252 | -3 008 | -2 182 | -3 886 | -8 091 |
| 2010-2011 | 0 | 30 | -210 | -41 | -158 | -4 763 | -4 007 |
| 2009-2010 | 0 | 1 558 | 60 | 612 | 571 | -3 258 | -4 662 |
| 2008-2009 | 0 | 1 877 | -536 | -751 | -237 | -7 419 | -15 601 |
| 2007-2008 | 0 | -528 | -291 | -1 794 | -908 | -11 682 | -14 750 |
| 2006-2007 | 0 | -4 067 | -849 | -4 126 | -2 632 | -12 865 | -20 047 |
| | Manitoba | Saskatchewan | Alberta | Colombie-Britannique | Yukon | Territoires du Nord-Ouest | Nunavut |
| | nombre | | | | | | |
| 2011-2012 | -4 675 | 2 846 | 28 170 | -4 648 | 265 | -1 491 | -492 |
| 2010-2011 | -3 517 | 545 | 8 443 | 3 421 | 363 | -179 | 73 |
| 2009-2010 | -2 412 | 2 153 | -3 271 | 8 728 | 325 | -351 | -53 |
| 2008-2009 | -3 111 | 2 983 | 13 184 | 9 995 | 228 | -577 | -35 |
| 2007-2008 | -3 703 | 4 171 | 15 317 | 14 643 | 235 | -420 | -290 |
| 2006-2007 | -5 500 | 1 549 | 33 809 | 15 005 | 101 | -221 | -157 |

1. Le solde de la migration interprovinciale est définitif jusqu'en 2010-2011 et provisoire pour 2011-2012.

Tableau 1.4-13
Estimations annuelles des composantes démographiques, perspective nationale — Solde de la migration internationale ¹

| | Canada | Terre-Neuve-et-Labrador | Île-du-Prince-Édouard | Nouvelle-Écosse | Nouveau-Brunswick | Québec | Ontario |
|-----------|----------|-------------------------|-----------------------|----------------------|-------------------|---------------------------|---------|
| | nombre | | | | | | |
| 2011-2012 | 267 160 | 1 167 | 1 586 | 3 103 | 2 227 | 51 653 | 102 099 |
| 2010-2011 | 226 353 | 684 | 2 730 | 2 990 | 1 845 | 49 026 | 99 386 |
| 2009-2010 | 260 554 | 724 | 1 840 | 3 204 | 1 428 | 51 563 | 109 871 |
| 2008-2009 | 267 671 | 301 | 1 845 | 2 987 | 2 180 | 51 337 | 99 999 |
| 2007-2008 | 252 975 | 405 | 1 416 | 2 409 | 1 610 | 45 719 | 103 153 |
| 2006-2007 | 224 352 | 266 | 786 | 1 796 | 1 423 | 41 685 | 95 564 |
| | Manitoba | Saskatchewan | Alberta | Colombie-Britannique | Yukon | Territoires du Nord-Ouest | Nunavut |
| | nombre | | | | | | |
| 2011-2012 | 14 197 | 13 742 | 37 990 | 39 023 | 273 | 121 | -21 |
| 2010-2011 | 13 816 | 7 590 | 16 703 | 31 346 | 231 | 9 | -3 |
| 2009-2010 | 12 357 | 7 505 | 24 100 | 47 552 | 394 | 39 | -23 |
| 2008-2009 | 11 567 | 7 846 | 37 085 | 52 341 | 190 | 16 | -23 |
| 2007-2008 | 10 460 | 5 105 | 34 596 | 47 978 | 151 | 30 | -57 |
| 2006-2007 | 10 190 | 2 970 | 30 080 | 39 517 | 27 | 62 | -14 |

1. Le solde de la migration internationale est définitif jusqu'en 2008-2009, mis à jour pour 2009-2010 et 2010-2011 et provisoire pour 2011-2012.

Tableau 1.4-14
Estimations annuelles des composantes démographiques, perspective nationale — Solde de la migration totale ¹

| | Canada | Terre-Neuve-et-Labrador | Île-du-Prince-Édouard | Nouvelle-Écosse | Nouveau-Brunswick | Québec | Ontario |
|-----------|----------|-------------------------|-----------------------|----------------------|-------------------|---------------------------|---------|
| | nombre | | | | | | |
| 2011-2012 | 267 160 | -389 | 334 | 95 | 45 | 47 767 | 94 008 |
| 2010-2011 | 226 353 | 714 | 2 520 | 2 949 | 1 687 | 44 263 | 95 379 |
| 2009-2010 | 260 554 | 2 282 | 1 900 | 3 816 | 1 999 | 48 305 | 105 209 |
| 2008-2009 | 267 671 | 2 178 | 1 309 | 2 236 | 1 943 | 43 918 | 84 398 |
| 2007-2008 | 252 975 | -123 | 1 125 | 615 | 702 | 34 037 | 88 403 |
| 2006-2007 | 224 352 | -3 801 | -63 | -2 330 | -1 209 | 28 820 | 75 517 |
| | Manitoba | Saskatchewan | Alberta | Colombie-Britannique | Yukon | Territoires du Nord-Ouest | Nunavut |
| | nombre | | | | | | |
| 2011-2012 | 9 522 | 16 588 | 66 160 | 34 375 | 538 | -1 370 | -513 |
| 2010-2011 | 10 299 | 8 135 | 25 146 | 34 767 | 594 | -170 | 70 |
| 2009-2010 | 9 945 | 9 658 | 20 829 | 56 280 | 719 | -312 | -76 |
| 2008-2009 | 8 456 | 10 829 | 50 269 | 62 336 | 418 | -561 | -58 |
| 2007-2008 | 6 757 | 9 276 | 49 913 | 62 621 | 386 | -390 | -347 |
| 2006-2007 | 4 690 | 4 519 | 63 889 | 54 522 | 128 | -159 | -171 |

1. Le solde de la migration totale est définitif jusqu'en 2008-2009, mis à jour pour 2009-2010 et 2010-2011 et provisoire pour 2011-2012.

Tableau 1.5
Estimations annuelles des migrants interprovinciaux selon la province ou le territoire d'origine et de destination,
Canada, 1^{er} juillet 2011 au 30 juin 2012 ¹

| | Destination | | | | | | | | | | | | |
|---|-------------------------|-----------------------|-----------------|-------------------|--------|---------|----------|--------------|---------|----------------------|-------|---------------------------|---------|
| | Terre-Neuve-et-Labrador | Île-du-Prince-Édouard | Nouvelle-Écosse | Nouveau-Brunswick | Québec | Ontario | Manitoba | Saskatchewan | Alberta | Colombie-Britannique | Yukon | Territoires du Nord-Ouest | Nunavut |
| | nombre | | | | | | | | | | | | |
| Origine | | | | | | | | | | | | | |
| Terre-Neuve-et-Labrador | . | 120 | 935 | 414 | 373 | 2 522 | 259 | 164 | 5 385 | 493 | 0 | 59 | 105 |
| Île-du-Prince-Édouard | 190 | . | 689 | 294 | 325 | 1 395 | 51 | 90 | 691 | 411 | 11 | 6 | 0 |
| Nouvelle-Écosse | 1 236 | 623 | . | 2 199 | 804 | 6 050 | 450 | 465 | 5 264 | 1 001 | 22 | 159 | 46 |
| Nouveau-Brunswick | 627 | 361 | 2 369 | . | 2 044 | 3 160 | 224 | 231 | 3 099 | 764 | 0 | 27 | 55 |
| Québec | 240 | 118 | 748 | 1 636 | . | 19 203 | 444 | 446 | 4 577 | 2 571 | 59 | 113 | 75 |
| Ontario | 3 195 | 1 039 | 5 748 | 3 259 | 14 926 | . | 4 654 | 5 048 | 25 640 | 13 306 | 437 | 243 | 261 |
| Manitoba | 138 | 70 | 367 | 307 | 752 | 4 914 | . | 2 392 | 5 273 | 3 645 | 56 | 48 | 32 |
| Saskatchewan | 101 | 50 | 172 | 150 | 949 | 2 942 | 1 897 | . | 10 552 | 2 969 | 66 | 72 | 12 |
| Alberta | 2 835 | 387 | 2 704 | 1 668 | 2 534 | 14 911 | 2 935 | 10 098 | . | 22 099 | 298 | 479 | 54 |
| Colombie-Britannique | 477 | 110 | 1 292 | 595 | 3 073 | 13 450 | 2 277 | 3 523 | 27 160 | . | 695 | 179 | 27 |
| Yukon | 10 | 23 | 41 | 8 | 184 | 383 | 29 | 67 | 276 | 494 | . | 54 | 0 |
| Territoires du Nord-Ouest | 104 | 0 | 80 | 169 | 224 | 406 | 48 | 168 | 1 035 | 401 | 190 | . | 167 |
| Nunavut | 120 | 0 | 166 | 80 | 156 | 329 | 51 | 86 | 220 | 56 | 0 | 62 | . |
| Entrants | 9 273 | 2 901 | 15 311 | 10 779 | 26 344 | 69 665 | 13 319 | 22 778 | 89 172 | 48 210 | 1 834 | 1 501 | 834 |
| Sortants | 10 829 | 4 153 | 18 319 | 12 961 | 30 230 | 77 756 | 17 994 | 19 932 | 61 002 | 52 858 | 1 569 | 2 992 | 1 326 |
| Solde | -1 556 | -1 252 | -3 008 | -2 182 | -3 886 | -8 091 | -4 675 | 2 846 | 28 170 | -4 648 | 265 | -1 491 | -492 |
| Nombre total de migrants : 311 921 | | | | | | | | | | | | | |

1. Estimations provisoires, produites à partir des données du programme des prestations fiscales canadiennes pour enfants (PFCE), utilisant des facteurs de rajustement Fjk, calculés à l'aide des données tirées des fichiers d'impôt pour 2008-2009, 2009-2010 et 2010-2011 provenant de l'Agence du revenu du Canada.

Section 2

Population selon l'âge et le sexe

Cette section présente une analyse des estimations de la population selon l'âge et le sexe du Canada, des provinces et des territoires au 1^{er} juillet 2012.

2.1 Portrait national

2.1.1 Vieillesse démographique

Au cours des dernières décennies, l'un des principaux changements reliés à la structure par âge et sexe du Canada est le vieillissement démographique. Il s'explique essentiellement par une fécondité sous le seuil de remplacement des générations depuis plusieurs années et par une espérance de vie à la hausse.

Figure 2.1

Pyramide des âges des estimations de la population au 1^{er} juillet, 1982 et 2012, Canada

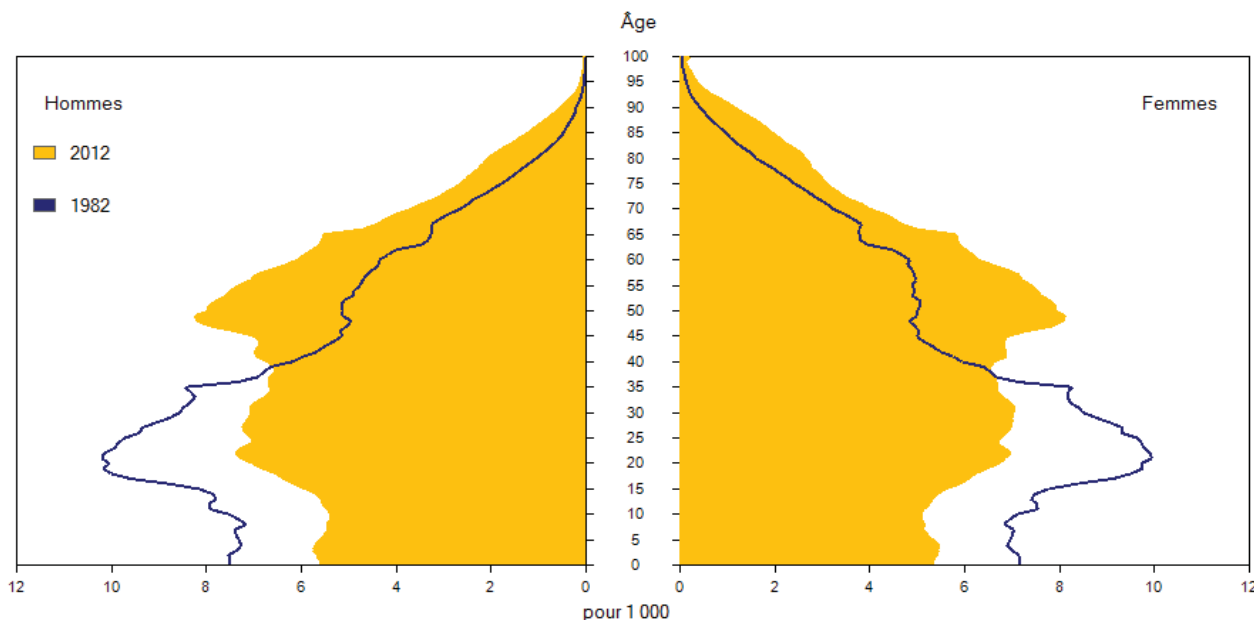

Le vieillissement démographique est un phénomène complexe qui peut être mesuré à l'aide de plusieurs indicateurs statistiques tels que l'âge médian et la proportion de la population âgée de 65 ans et plus.

La pyramide des âges suivante (figure 2.1) permet d'illustrer le vieillissement démographique du Canada en comparant la structure par âge et sexe de la population canadienne au 1^{er} juillet, 1982 et 2012. La pyramide des âges montre notamment l'importance de la grande cohorte des baby-boomers, nés entre 1946 et 1965, sur la structure par âge du Canada. La progression des baby-boomers dans la structure par âge est particulièrement apparente dans cette pyramide des âges. Il y a 30 ans, les baby-boomers étaient de jeunes adultes dans la fourchette des 17 à 36 ans alors qu'ils se trouvent maintenant dans la fourchette des 47 à 66 ans.

L'âge médian est l'âge qui divise une population en deux groupes d'effectifs égaux, l'un composé des individus d'âge supérieur à l'âge médian, l'autre d'individus d'âge inférieur à l'âge médian.

Au 1^{er} juillet 2012, le nombre d'enfants (0 à 14 ans) était estimé à 5 663 200 ou 16,2 % de la population, en baisse de 5,8 points de pourcentage par rapport à 1982 (22,0 %). Pour sa part, le nombre de personnes âgées de 65 ans et plus était estimé à 5 186 800, représentant 14,9 % de la population canadienne. Depuis 30 ans, le poids démographique des personnes âgées a augmenté de 5,2 points de pourcentage. Entre 1982 et 2012, le nombre de personnes âgées a plus que doublé (112,4 %) alors que le nombre d'enfants n'a augmenté que de 2,5 %. Progressant à un rythme plus soutenu, le nombre de personnes âgées de 65 ans et plus a donc continué de se rapprocher du nombre d'enfants, l'écart n'est plus que de 476 000 en 2012 comparativement à 3,1 millions en 1982. Le vieillissement de la population au Canada devrait s'accélérer au cours des prochaines décennies, alors que l'ensemble de

la vaste cohorte des baby-boomers atteindra l'âge de 65 ans. À ce moment, la proportion de personnes âgées de 65 ans et plus dépassera celle des enfants âgés de moins de 15 ans. Les projections les plus récentes montrent que les personnes âgées pourraient représenter près du quart de la population dès 2036¹.

En 2012, un Canadien sur deux est âgé d'au moins 40 ans. L'âge médian de la population du Canada a augmenté de 10,2 années depuis 30 ans (voir graphique 2.1). L'âge médian est plus élevé pour les femmes (41,0 ans) que pour les hommes (39,0 ans). Cette différence s'explique notamment par l'écart persistant, quoique de moins en moins grand, de l'espérance de vie en faveur des femmes. Les données les plus récentes indiquent que l'espérance de vie des femmes était de 83 ans, contre 79 ans pour les hommes².

1. Projections démographiques pour le Canada, les provinces et les territoires, 2009-2036, scénario croissance moyenne (M1), catalogue 91-520-X.

2. Espérance de vie, à la naissance et à 65 ans, selon le sexe, Canada, provinces et territoires. *Tableau CANSIM 102-0512*. Page visitée le 30 août 2012.

Graphique 2.1
Âge médian selon le sexe, 1982 à 2012, Canada

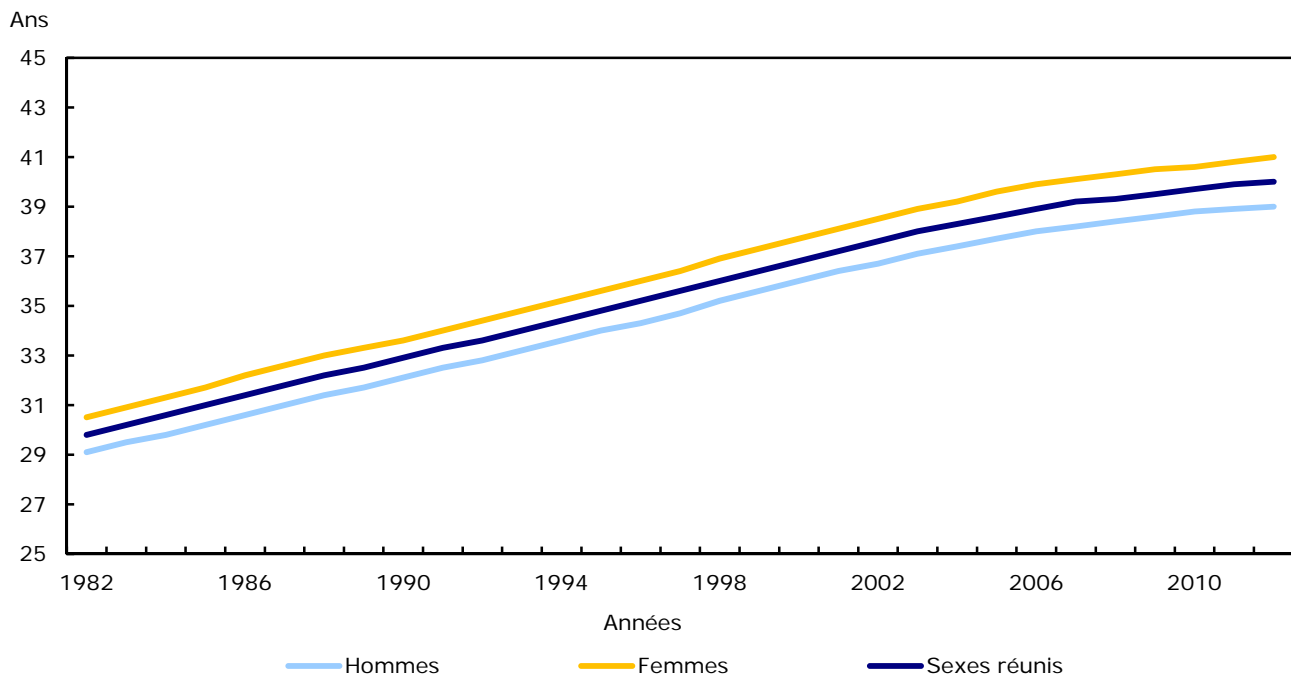

Le vieillissement démographique ne touche pas toutes les régions du pays de la même façon. Au 1^{er} juillet 2012, les populations les plus jeunes au pays se trouvaient en général dans les territoires alors

que les plus vieilles résidaient dans les provinces de l'Atlantique. Terre-Neuve-et-Labrador est l'endroit au pays ayant la population la plus âgée (44,2 ans). Parmi les provinces, l'Alberta est celle qui possédait

la population la plus jeune (36,1 ans). Grâce à une fécondité plus élevée et une espérance de vie plus basse, le Nunavut présentait la population la plus jeune au pays, avec un âge médian de 24,7 ans en 2012.

2.1.2 Groupe d'âge quinquennal

Entre 1982 et 2012, le groupe d'âge dont la croissance a été la plus marquée (+250,1 %) est celui des 85 ans et plus (graphique 2.2), passant de 202 300 en 1982 à 708 100 en 2012. Ces derniers sont suivis de la population âgée entre 80 et 84 ans (+168,6 %). L'importante croissance de la frange la plus âgée de la population canadienne s'explique principalement par la diminution marquée de la mortalité aux âges avancés. Quatre autres

groupes d'âge ont vu leurs effectifs plus que doubler en 30 ans : les 50 à 54 ans (+114,5 %), les 45 à 49 ans (+112,5 %), les 75 à 79 ans (+104,5 %) et les 55 à 59 ans (+103,7 %). Sauf pour les 75 à 79 ans, la croissance soutenue des effectifs de ces groupes d'âge résulte de la présence des baby-boomers, les cohortes les plus nombreuses de l'histoire du pays, à ces âges. De 1982 à 2012, trois groupes d'âge ont vu leurs effectifs décroître : les 15 à 19 ans (-5,7 %), les 20 à 24 ans (-2,1 %) et les 10 à 14 ans (-1,8 %). Ces cohortes sont nées entre 1988 et 2002, une période durant laquelle la fécondité canadienne était à ses niveaux les plus bas, atteignant un plancher de 1,49 enfant par femme au tournant du XXI^e siècle³.

3. Taux brut de natalité, taux de fécondité par groupe d'âge et indice synthétique de fécondité (naissances vivantes), Canada, provinces et territoires. *Tableau CANSIM 102-4505*. Page visitée le 30 août 2012.

Graphique 2.2

Accroissement démographique selon le groupe d'âge entre 1982 et 2012, Canada

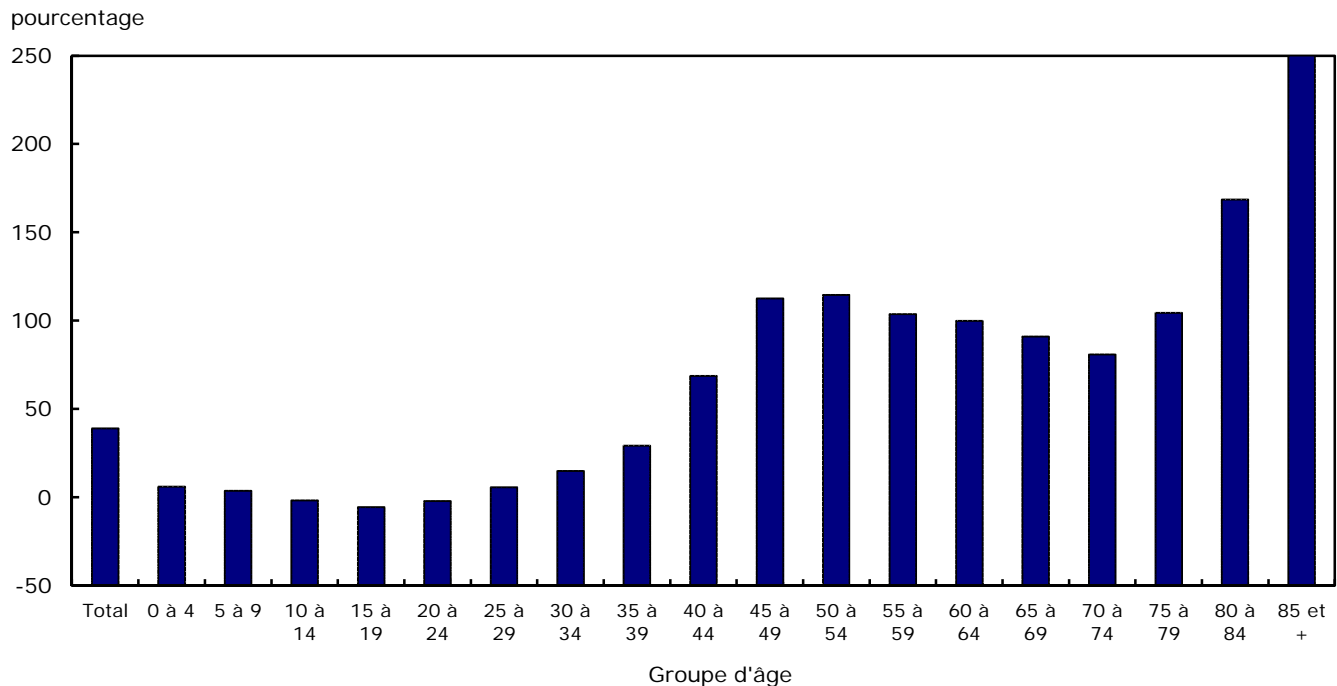

2.1.3 Rapport de masculinité

En plus du vieillissement, la structure selon le sexe de la population évolue également (graphique 2.3). Au 1^{er} juillet 2012, dans l'ensemble de la population canadienne, on estimait 99 hommes pour 100 femmes, le même rapport qu'en 1982. Les hommes sont plus nombreux que les femmes

pour les 0 à 14 ans et les 15 à 39 ans, en raison du rapport de masculinité à la naissance, qui est, en moyenne, de 105 hommes pour 100 femmes. Toutefois, à partir du début de la cinquantaine, les effectifs d'hommes commencent à être légèrement moins nombreux que ceux des femmes en raison d'une surmortalité masculine. Cet écart croît davantage aux

âges plus avancés, si bien que chez les 65 à 79 ans, on estimait 90 hommes pour 100 femmes au 1^{er} juillet 2012. Il s'agit tout de même d'une hausse par rapport à 1982, où pour 100 femmes, on ne retrouvait que 80 hommes. Chez la population âgée de 80 ans et plus, on estimait 61 hommes pour 100 femmes au 1^{er}

juillet 2012 contre seulement 54 au 1^{er} juillet 1982. Au cours des dernières années, les gains en espérance de vie ont été plus rapides chez les hommes que chez les femmes, ce qui a entraîné une diminution graduelle de ce rapport.

Graphique 2.3

Rapport de masculinité selon le groupe d'âge, 1982 et 2012, Canada

nombre d'hommes pour 100 femmes

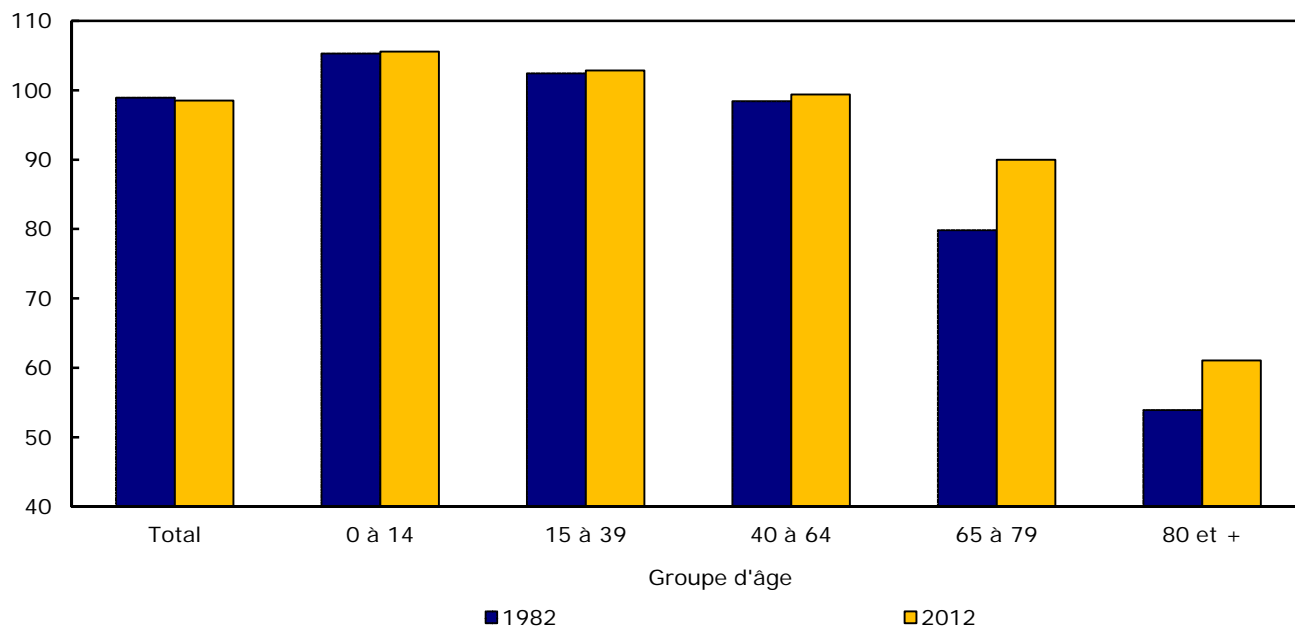

2.1.4 Enfants (moins de 15 ans)

La proportion des enfants au sein de la population continue de diminuer. Au 1^{er} juillet 2012, on estimait à 5 663 200 le nombre d'enfants âgés de 0 à 14 ans au pays, soit 16,2 % de la population totale. Ils représentaient 22,0 % de la population en 1982. Les plus récentes projections démographiques montrent que la proportion des enfants de 0 à 14 ans pourrait passer sous la barre des 16,0 % au cours de la décennie 2030. Elles montrent également qu'entre 2015 et 2021, le nombre d'enfants sera surpassé par le nombre de personnes âgées. La proportion d'enfants fluctue d'un endroit à l'autre au pays, atteignant des sommets à l'échelle nationale au Nunavut (31,7 %) et parmi les provinces en Saskatchewan (19,1 %) et au Manitoba (18,8 %).

Par ailleurs, la récente hausse de la fécondité a fait légèrement augmenter le poids des enfants de moins de cinq ans dans la population. En effet, au 1^{er} juillet 2012, ils constituaient 5,5 % de la population canadienne, en légère hausse par rapport au creux historique de 2005 (5,3 %). Cependant, les enfants de moins de cinq ans sont toujours proportionnellement moins nombreux qu'en 1982, alors qu'ils représentaient 7,3 % de la population totale.

2.1.5 Population en âge de travailler (15 à 64 ans)

Au 1^{er} juillet 2012, on estimait 24 030 500 personnes âgées de 15 à 64 ans, soit 68,9 % de la population canadienne. Cette proportion est en hausse de 0,6 point de pourcentage par rapport à 1982.

Selon les plus récentes projections démographiques, la proportion de la population en âge de travailler pourrait progressivement atteindre 60 % au début de la décennie 2030 alors que les baby-boomers auront tous franchi l'âge de 65 ans. La proportion de personnes en âge de travailler varie d'un endroit à l'autre au pays, atteignant des sommets à l'échelle nationale au Yukon (73,5 %) et parmi les provinces en Alberta (70,6 %) et en Colombie-Britannique (69,3 %).

Il est possible de séparer la population en âge de travailler en deux groupes : la frange plus jeune (15 à 39 ans) et la frange plus âgée (40 à 64 ans). Au 1^{er} juillet 2012, la frange plus jeune de la population en âge de travailler représentait 49,0 % de la population en âge de travailler. Par contre, la frange plus âgée de la population en âge de travailler surpasse la frange plus jeune depuis 2005. En 1982, la frange plus jeune de la population en âge de travailler constituait 64,1 % de la population âgée de 15 à 64 ans.

2.1.6 Population de personnes âgées (65 ans et plus)

La population de personnes âgées de 65 ans et plus continue de s'accroître. Au 1^{er} juillet 2012, les quelque 5 186 800 personnes âgées de 65 ans et plus représentaient 14,9 % de la population canadienne (voir graphique 2.4). En 1982, 9,7 % de la population était composée de personnes âgées. Le vieillissement de la population au Canada devrait s'accélérer entre 2012 et 2031, alors que l'ensemble de la vaste cohorte des baby-boomers atteindra l'âge de 65 ans.

La proportion de personnes âgées de 65 ans et plus diffère d'un endroit à l'autre au pays, passant de 3,3 % au Nunavut à 17,2 % en Nouvelle-Écosse. Les projections les plus récentes montrent que les personnes âgées pourraient représenter plus du quart de la population en 2036. Ces projections indiquent également que les personnes âgées pourraient devenir plus nombreuses que les enfants à partir de 2017.

Graphique 2.4
Proportion de la population âgée de moins de 15 ans et de 65 ans et plus, 1982 à 2036, Canada

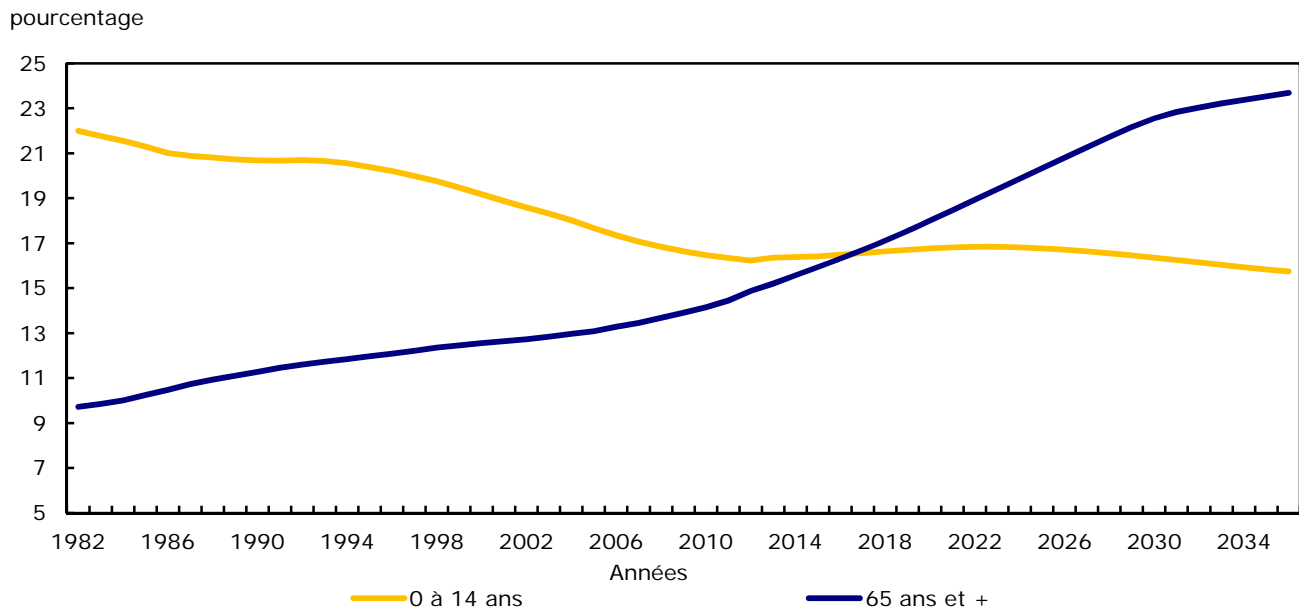

Note : De 1982 à 2012, estimations démographiques. De 2013 à 2036, projections démographiques pour le Canada, les provinces et les territoires, 2009-2036, scénario croissance moyenne (M1), no 91-520-X au catalogue.

2.1.7 Population de personnes très âgées (80 ans et plus)

Grâce à une croissance démographique soutenue, la population âgée de 80 ans et plus était estimée à 1 426 900 au 1^{er} juillet 2012. En 2012, cette population représentait 4,1 % de la population canadienne comparativement à 1,9 % en 1982. Les projections démographiques indiquent qu'en 2036, ce sont 7,6 % des Canadiens qui pourraient être âgés de 80 ans et plus.

De plus, les personnes âgées de 80 ans et plus représentent une part de plus en plus élevée de la population de 65 ans et plus. Au 1^{er} juillet 2012, 27,5 % de la population de 65 ans et plus était âgée de 80 ans et plus. Cette proportion était estimée à 19,2 % en 1982 mais pourrait bien atteindre 32,0 % vers 2036.

2.1.8 Comparaisons internationales

Le vieillissement démographique est une caractéristique des populations de la plupart des pays développés. Malgré son vieillissement, la population du Canada demeure plus jeune que celle de plusieurs pays de l'Organisation de coopération et de développement économique (OCDE). Selon des données internationales récentes⁴, la proportion de

personnes âgées au Canada demeure inférieure aux proportions observées au Japon (24 %), en Allemagne (21 %), en France (17 %) et au Royaume-Uni (17 %). Elle est toutefois légèrement supérieure à celle observée en Australie (14 %) et aux États-Unis (13 %). Étant donné le poids démographique important de la cohorte du baby-boom au Canada, la part de la population âgée pourrait dépasser celle d'autres pays dans les années à venir.

2.1.9 Portrait des provinces et territoires

2.1.10 Vieillesse démographique

Le vieillissement démographique ne touche pas toutes les régions du pays de la même façon. Au 1^{er} juillet 2012, les populations les plus jeunes du pays se trouvaient dans les territoires et dans les Prairies et les plus vieilles dans les provinces de l'Atlantique (tableau 2.1). Les populations les plus jeunes au pays se trouvaient au Nunavut (24,7 ans) et dans les Territoires du Nord-Ouest (32,1 ans), en raison d'une forte fécondité et d'une plus faible espérance de vie.

4. Fiche de données sur la population mondiale 2012 du Population Reference Bureau. http://www.prb.org/pdf12/2012-population-data-sheet_eng.pdf. Page visitée le 28 août 2012.

Tableau explicatif 2.1

Estimations de la population¹, distribution par âge et âge médian au 1^{er} juillet 2012, Canada, provinces et territoires

| | Population | 0 à 14 ans | 15 à 64 ans | 65 ans et plus | Âge médian |
|---------------------------|-------------------|-------------|-------------|----------------|-------------|
| | nombre | % | % | % | années |
| Canada | 34 880 491 | 16,2 | 68,9 | 14,9 | 40,0 |
| Terre-Neuve-et-Labrador | 512 659 | 14,8 | 68,6 | 16,6 | 44,2 |
| Île-du-Prince-Édouard | 146 105 | 15,7 | 67,9 | 16,4 | 42,6 |
| Nouvelle-Écosse | 948 695 | 14,5 | 68,4 | 17,2 | 43,4 |
| Nouveau-Brunswick | 755 950 | 15,0 | 68,1 | 17,0 | 43,4 |
| Québec | 8 054 756 | 15,5 | 68,3 | 16,2 | 41,5 |
| Ontario | 13 505 900 | 16,3 | 69,1 | 14,6 | 39,8 |
| Manitoba | 1 267 003 | 18,8 | 67,0 | 14,2 | 37,6 |
| Saskatchewan | 1 079 958 | 19,1 | 66,2 | 14,7 | 37,1 |
| Alberta | 3 873 745 | 18,3 | 70,6 | 11,1 | 36,1 |
| Colombie-Britannique | 4 622 573 | 14,8 | 69,3 | 15,9 | 41,4 |
| Yukon | 36 101 | 17,1 | 73,5 | 9,4 | 39,4 |
| Territoires du Nord-Ouest | 43 349 | 21,4 | 72,4 | 6,2 | 32,1 |
| Nunavut | 33 697 | 31,7 | 64,9 | 3,3 | 24,7 |

1. Estimations postcensitaires provisoires.

Note(s) : Les chiffres exprimés en pourcentage ayant été arrondis, leur somme peut ne pas correspondre à 100 %.

Non seulement les provinces de l'Atlantique possèdent les populations les plus âgées, mais elles affichent aussi les populations qui ont vieilli le plus rapidement depuis 30 ans (graphique 2.5). Il s'agit d'une tendance

qui perdure depuis plusieurs années et qui est attribuable aux différences régionales dans les comportements démographiques, notamment dû à l'évolution de la fécondité, d'abord plus forte puis

inférieure à la moyenne nationale ainsi qu'à des pertes marquées au chapitre de la migration interprovinciale.

En 1982, le portrait démographique des provinces et territoires à l'égard du vieillissement démographique était bien différent. En effet, les provinces dont les populations affichaient les âges médians

les plus élevés étaient la Colombie-Britannique (31,0 ans), l'Ontario (30,7 ans), le Québec (30,0 ans) et le Manitoba (30,0 ans). D'un autre côté, la province qui affichait l'âge médian le plus bas était Terre-Neuve-et-Labrador (25,8 ans).

Graphique 2.5
Âge médian, 1982 et 2012, Canada, provinces et territoires

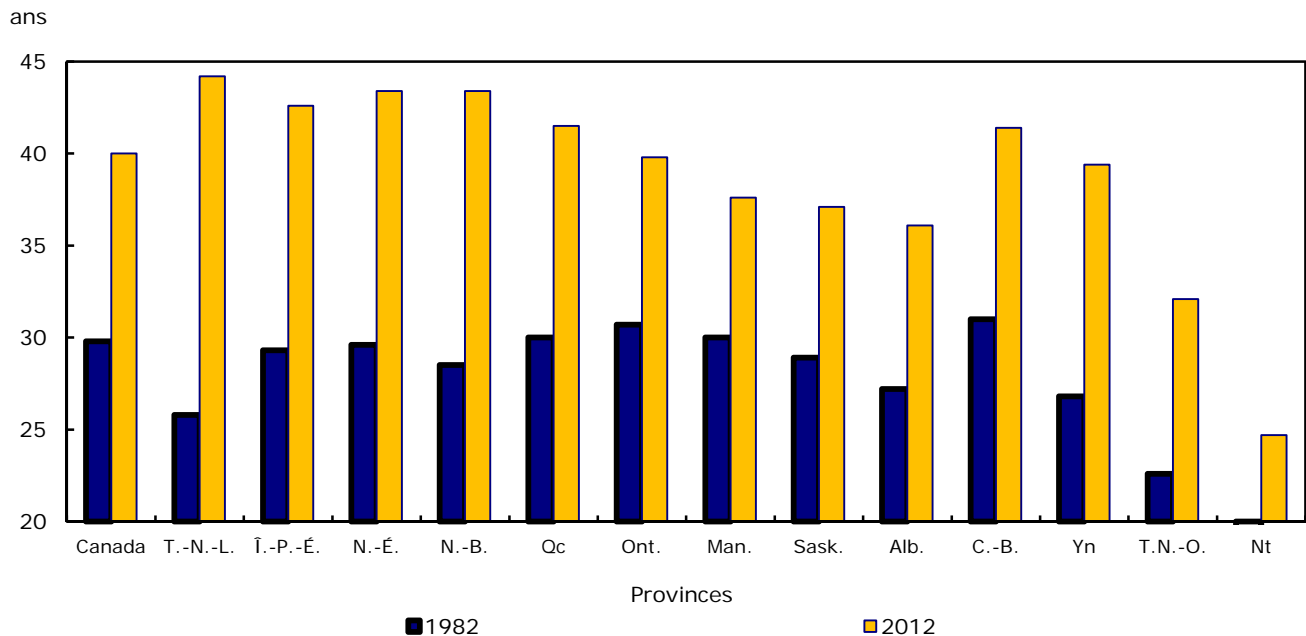

Note: En 1982, le Nunavut était inclus dans les Territoires du Nord-Ouest.

2.1.11 Rapport de masculinité

Les populations des provinces et territoires ne se distinguent pas seulement par leur structure par âge, mais aussi par leur structure selon le sexe (graphique 2.6). En 1982, les endroits où les rapports

de masculinité étaient les plus élevés étaient les deux territoires, soit le Yukon et les Territoires du Nord-Ouest avec 112 hommes pour 100 femmes et parmi les provinces, l'Alberta, dont la population était composée de 105 hommes pour 100 femmes.

Graphique 2.6
Rapport de masculinité, 1982 et 2012, Canada, provinces et territoires

Nombre d'hommes pour 100 femmes

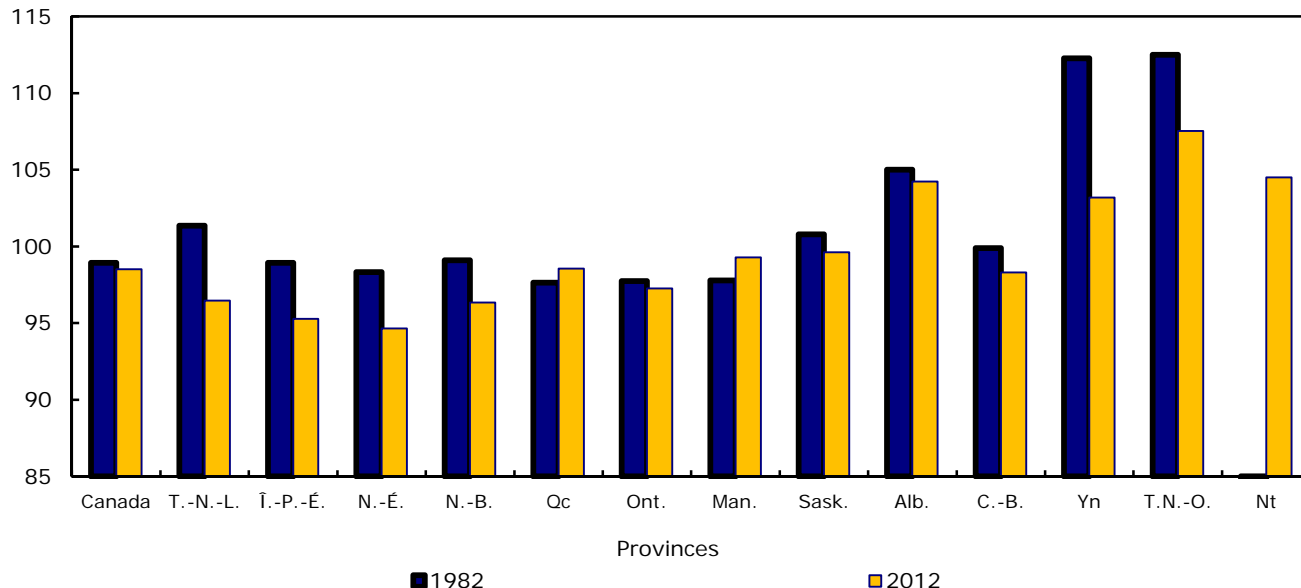

Note: En 1982, le Nunavut était inclut dans les Territoires du Nord-Ouest.

Depuis 1982, la structure selon le sexe des populations des provinces et territoires a évolué en partie en raison du processus de vieillissement démographique. La proportion d'hommes a diminué partout au pays sauf au Québec et au Manitoba. Au 1^{er} juillet 2012, ce sont encore les territoires et l'Alberta qui affichaient les rapports de masculinité les plus élevés au pays. Les Territoires du Nord-Ouest viennent en tête avec 108 hommes pour 100 femmes, suivis par le Nunavut (105), endroits où la fécondité est forte et la population est jeune. Parmi les provinces, l'Alberta est celle dont le rapport de masculinité est le plus élevé (104), en raison principalement d'une population plus jeune. Or, on retrouve davantage d'hommes que de femmes parmi les populations plus jeunes. Enfin, l'Île-du-Prince-Édouard et la Nouvelle-Écosse étaient les provinces où le rapport de masculinité était le plus bas (95) au 1^{er} juillet 2012.

2.1.12 Variations provinciales et territoriales

2.1.12.1 Terre-Neuve-et-Labrador

Au 1^{er} juillet 2012, 16,6 % de la population de Terre-Neuve-et-Labrador était âgée de 65 ans et plus. Son âge médian, estimé à 44,2 ans, était

le plus élevé au pays. Au cours des 30 dernières années, l'âge médian de cette province a augmenté de 18,4 ans, la hausse la plus marquée au pays. Ainsi, Terre-Neuve-et-Labrador est passée de la province qui affichait l'âge médian le plus jeune en 1982 à celle dont l'âge médian est le plus élevé. Cette province combine faible fécondité et pertes migratoires marquées, deux facteurs qui contribuent au vieillissement démographique.

2.1.12.2 Île-du-Prince-Édouard

L'âge médian de la population de l'Île-du-Prince-Édouard a atteint 42,6 ans au 1^{er} juillet 2012 tandis que la proportion de sa population âgée de 65 ans et plus était estimée à 16,4 %. Cette province affiche l'âge médian et la proportion de personnes âgées de 65 ans et plus les plus faibles parmi les provinces de l'Atlantique. Aussi, 15,7 % de la population de l'Île-du-Prince-Édouard était âgée de moins de 15 ans, un sommet dans l'Atlantique. L'Île-du-Prince-Édouard est la province qui présente la fécondité la plus élevée en Atlantique.

2.1.12.3 Nouvelle-Écosse

La Nouvelle-Écosse affichait l'une des populations la plus âgée au pays. La part de sa population qui était âgée de 65 ans et plus était estimée à 17,2 %, soit la proportion la plus élevée au pays. De plus, son âge médian était de 43,4 ans, soit la deuxième valeur la plus élevée au pays après Terre-Neuve-et-Labrador. Cette situation provient à la fois d'une fécondité plus faible et de pertes au chapitre de la migration interprovinciale.

2.1.12.4 Nouveau-Brunswick

Au 1^{er} juillet 2012, 17,0 % de la population du Nouveau-Brunswick était âgée de 65 ans et plus, la deuxième valeur la plus élevée au pays. Son âge médian était estimé à 43,4 ans, en hausse de 14,9 années depuis 1982. À l'instar des autres provinces de l'Atlantique, le Nouveau-Brunswick affiche une fécondité inférieure à la moyenne nationale et perd dans ses échanges migratoires avec le reste du pays.

2.1.12.5 Québec

La population du Québec était légèrement plus âgée que celle du pays. Au 1^{er} juillet 2012, 16,2 % de la population de cette province était âgée de 65 ans et plus tandis que son âge médian était de 41,5 ans, les chiffres les plus élevés à l'ouest des provinces de l'Atlantique. Le Québec présente des pertes migratoires continues et une fécondité qui était, jusqu'à tout récemment, inférieure à la moyenne nationale.

2.1.12.6 Ontario

Au 1^{er} juillet 2012, les estimations démographiques indiquent que la population de l'Ontario était un peu plus jeune que celle de l'ensemble du pays. En effet, l'âge médian de la population de l'Ontario était de 39,8 ans tandis que la proportion de la population âgée de 65 ans et plus se chiffrait à 14,6 %. Depuis 1982, l'âge médian de cette province a augmenté de 9,1 années, une hausse légèrement inférieure à celle de l'ensemble du pays.

2.1.12.7 Manitoba

Au 1^{er} juillet 2012, 14,2 % de la population du Manitoba était âgée de 65 ans et plus et son âge médian était estimé à 37,6 années. Par

contre, 18,8 % de la population de cette province était âgée de 0 à 14 ans, soit la part la plus élevée pour une province après la Saskatchewan. Le Manitoba enregistre la hausse de l'âge médian la plus faible au pays depuis 1982 (7,6 ans) en raison d'une fécondité supérieure à la moyenne nationale.

2.1.12.8 Saskatchewan

Au 1^{er} juillet 2012, la Saskatchewan présentait la proportion de personnes âgées de 0 à 14 ans la plus élevée de toutes les provinces (19,1 %). De plus, 14,7 % de la population de cette province était âgée de 65 ans et plus et son âge médian était estimé à 37,1 années. L'âge médian a diminué de 0,3 an depuis l'an dernier en Saskatchewan. Cette situation s'explique par la fécondité la plus prononcée parmi les provinces et un solde de migration internationale en forte hausse depuis quelques années.

2.1.12.9 Alberta

Parmi les provinces, l'Alberta est celle qui possédait la population la plus jeune au 1^{er} juillet 2012. Son âge médian était de 36,1 ans tandis que sa proportion de personnes âgées de 65 ans et plus était estimée à 11,1 %, les valeurs les plus petites parmi les provinces. De plus, l'Alberta était la province qui affichait la proportion de personnes en âge de travailler la plus élevée parmi toutes les provinces (70,6 %). L'Alberta se caractérise par une forte fécondité et d'importants gains de migration interprovinciale.

2.1.12.10 Colombie-Britannique

Au 1^{er} juillet 2012, l'âge médian de la population de la Colombie-Britannique était de 41,4 ans tandis que sa proportion de personnes âgées de 65 ans et plus était estimée à 15,9 %, les valeurs les plus élevées à l'ouest du Québec. Cette situation s'explique par une fécondité plus faible qu'ailleurs et une espérance de vie plus élevée.

2.1.12.11 Yukon

Au 1^{er} juillet 2012, le Yukon était l'endroit au pays où la proportion de personnes en âge de travailler était la plus prononcée (73,5 %). Ce territoire affichait aussi l'âge médian (39,4 ans) et la proportion de personnes âgées de 65 ans et plus (9,4 %) les plus élevés des trois territoires. Ce territoire se démarque des deux

autres territoires par une fécondité plus rapprochée de la moyenne nationale.

2.1.12.12 Territoires du Nord-Ouest

Les Territoires du Nord-Ouest présentaient la population la plus jeune après celle du Nunavut. Environ une personne sur cinq (21,4 %) vivant dans ce territoire est âgée de moins de 15 ans tandis que seulement six personnes sur cent (6,2 %) sont âgées de 65 ans et plus. L'âge médian de la population des Territoires du Nord-Ouest était estimé à 32,1 ans. Ce territoire affiche une fécondité nettement supérieure à la moyenne nationale qui est surpassée uniquement par celle du Nunavut.

2.1.12.13 Nunavut

Le Nunavut est l'endroit au pays où la population est la plus jeune. L'âge médian de la population du Nunavut (24,7 ans) et son pourcentage de personnes âgées de 65 ans et plus (3,3 %) sont de loin les valeurs les plus petites au pays. De plus, 31,7 % de la population du Nunavut est âgée de moins de 15 ans, une proportion presque deux fois plus élevée que la moyenne nationale. Le Nunavut est l'endroit où la fécondité est la plus forte au pays, atteignant des niveaux environ deux fois plus élevés que ceux de l'ensemble du pays.

Tableau 2.1-1

Estimations annuelles de la population selon le groupe d'âge et le sexe au 1^{er} juillet, perspective provinciale — Canada

| | 2005 | 2006 | 2007 | 2008 | 2009 | 2010 | 2011 | 2012 |
|-----------------------|-------------------|-------------------|-------------------|-------------------|-------------------|-------------------|-------------------|-------------------|
| | nombre | | | | | | | |
| Les deux sexes | 32 245 209 | 32 576 074 | 32 927 517 | 33 317 662 | 33 726 915 | 34 126 547 | 34 483 975 | 34 880 491 |
| 0 à 4 ans | 1 709 750 | 1 734 077 | 1 763 271 | 1 804 535 | 1 842 942 | 1 881 170 | 1 909 324 | 1 928 762 |
| 5 à 9 ans | 1 864 529 | 1 823 461 | 1 800 833 | 1 793 482 | 1 798 812 | 1 804 262 | 1 825 599 | 1 857 086 |
| 10 à 14 ans | 2 124 326 | 2 094 260 | 2 055 565 | 2 012 921 | 1 972 894 | 1 935 878 | 1 899 983 | 1 877 315 |
| 15 à 19 ans | 2 176 081 | 2 211 631 | 2 238 254 | 2 256 311 | 2 250 692 | 2 227 308 | 2 196 361 | 2 162 960 |
| 20 à 24 ans | 2 232 016 | 2 251 729 | 2 272 209 | 2 288 525 | 2 322 497 | 2 367 150 | 2 404 165 | 2 441 086 |
| 25 à 29 ans | 2 150 026 | 2 184 732 | 2 231 793 | 2 288 339 | 2 348 492 | 2 397 180 | 2 423 159 | 2 452 285 |
| 30 à 34 ans | 2 182 694 | 2 171 163 | 2 186 486 | 2 216 204 | 2 258 092 | 2 301 381 | 2 348 965 | 2 406 319 |
| 35 à 39 ans | 2 346 400 | 2 322 944 | 2 310 908 | 2 306 444 | 2 297 458 | 2 293 402 | 2 288 225 | 2 307 219 |
| 40 à 44 ans | 2 759 841 | 2 715 085 | 2 647 971 | 2 561 478 | 2 480 011 | 2 419 492 | 2 394 451 | 2 384 574 |
| 45 à 49 ans | 2 620 004 | 2 670 805 | 2 706 430 | 2 750 708 | 2 787 129 | 2 792 239 | 2 749 009 | 2 681 337 |
| 50 à 54 ans | 2 312 891 | 2 381 992 | 2 456 838 | 2 522 970 | 2 573 413 | 2 618 270 | 2 667 670 | 2 703 198 |
| 55 à 59 ans | 2 015 746 | 2 086 674 | 2 109 811 | 2 152 112 | 2 215 710 | 2 288 111 | 2 354 226 | 2 428 528 |
| 60 à 64 ans | 1 531 066 | 1 602 706 | 1 715 385 | 1 807 252 | 1 888 212 | 1 969 947 | 2 039 476 | 2 063 000 |
| 65 à 69 ans | 1 194 736 | 1 234 449 | 1 283 555 | 1 343 701 | 1 406 971 | 1 470 313 | 1 535 570 | 1 645 143 |
| 70 à 74 ans | 1 043 452 | 1 045 982 | 1 047 997 | 1 058 629 | 1 080 535 | 1 105 587 | 1 143 420 | 1 190 654 |
| 75 à 79 ans | 863 528 | 877 473 | 891 877 | 902 666 | 909 136 | 914 911 | 919 453 | 924 085 |
| 80 à 84 ans | 628 660 | 643 768 | 653 881 | 666 624 | 676 759 | 689 928 | 704 584 | 718 825 |
| 85 à 89 ans | 321 292 | 345 127 | 368 974 | 391 008 | 413 063 | 429 583 | 441 402 | 450 986 |
| 90 à 94 ans | 133 360 | 140 092 | 144 606 | 149 052 | 155 230 | 166 611 | 181 552 | 196 109 |
| 95 à 99 ans | 30 620 | 33 203 | 35 756 | 39 068 | 42 526 | 46 660 | 49 291 | 51 738 |
| 100 ans et plus | 4 191 | 4 721 | 5 117 | 5 633 | 6 341 | 7 164 | 8 090 | 9 282 |
| Hommes | 15 979 800 | 16 147 873 | 16 323 405 | 16 519 363 | 16 726 521 | 16 926 611 | 17 106 957 | 17 309 143 |
| 0 à 4 ans | 878 488 | 892 417 | 906 651 | 926 576 | 945 710 | 964 680 | 978 594 | 988 702 |
| 5 à 9 ans | 954 664 | 936 038 | 924 796 | 921 857 | 925 457 | 928 844 | 939 635 | 955 026 |
| 10 à 14 ans | 1 086 751 | 1 069 998 | 1 052 132 | 1 030 972 | 1 010 970 | 992 317 | 975 941 | 964 740 |
| 15 à 19 ans | 1 119 237 | 1 136 715 | 1 148 713 | 1 156 633 | 1 152 611 | 1 140 350 | 1 123 671 | 1 108 238 |
| 20 à 24 ans | 1 141 691 | 1 153 219 | 1 164 659 | 1 173 892 | 1 192 998 | 1 215 823 | 1 235 040 | 1 254 222 |
| 25 à 29 ans | 1 084 184 | 1 099 404 | 1 123 374 | 1 153 461 | 1 186 047 | 1 213 634 | 1 229 320 | 1 246 818 |
| 30 à 34 ans | 1 100 127 | 1 092 417 | 1 097 744 | 1 110 555 | 1 130 080 | 1 150 816 | 1 174 227 | 1 203 520 |
| 35 à 39 ans | 1 184 920 | 1 173 215 | 1 166 403 | 1 163 829 | 1 157 618 | 1 152 461 | 1 147 820 | 1 155 226 |
| 40 à 44 ans | 1 390 600 | 1 369 746 | 1 335 972 | 1 291 179 | 1 249 279 | 1 218 691 | 1 204 909 | 1 199 401 |
| 45 à 49 ans | 1 309 780 | 1 337 416 | 1 356 658 | 1 381 139 | 1 401 374 | 1 404 680 | 1 384 027 | 1 350 108 |
| 50 à 54 ans | 1 146 371 | 1 181 154 | 1 219 252 | 1 254 457 | 1 281 931 | 1 306 325 | 1 332 972 | 1 352 288 |
| 55 à 59 ans | 997 268 | 1 031 774 | 1 042 433 | 1 061 987 | 1 092 536 | 1 128 100 | 1 161 092 | 1 199 013 |
| 60 à 64 ans | 752 717 | 788 050 | 843 386 | 887 765 | 926 316 | 965 452 | 999 079 | 1 010 196 |
| 65 à 69 ans | 574 495 | 594 578 | 619 548 | 649 870 | 681 695 | 713 169 | 744 848 | 797 942 |
| 70 à 74 ans | 488 041 | 489 759 | 490 738 | 496 365 | 507 409 | 520 620 | 539 839 | 563 820 |
| 75 à 79 ans | 377 182 | 387 354 | 397 344 | 404 632 | 409 606 | 413 364 | 416 404 | 418 918 |
| 80 à 84 ans | 243 269 | 252 016 | 259 020 | 267 842 | 275 851 | 284 944 | 294 403 | 303 603 |
| 85 à 89 ans | 106 323 | 115 854 | 125 651 | 134 732 | 144 238 | 152 091 | 158 379 | 164 114 |
| 90 à 94 ans | 36 373 | 38 684 | 40 189 | 41 799 | 43 735 | 47 744 | 53 203 | 58 642 |
| 95 à 99 ans | 6 608 | 7 235 | 7 790 | 8 675 | 9 732 | 10 946 | 11 758 | 12 429 |
| 100 ans et plus | 711 | 830 | 952 | 1 146 | 1 328 | 1 560 | 1 796 | 2 177 |
| Femmes | 16 265 409 | 16 428 201 | 16 604 112 | 16 798 299 | 17 000 394 | 17 199 936 | 17 377 018 | 17 571 348 |
| 0 à 4 ans | 831 262 | 841 660 | 856 620 | 877 959 | 897 232 | 916 490 | 930 730 | 940 060 |
| 5 à 9 ans | 909 865 | 887 423 | 876 037 | 871 625 | 873 355 | 875 418 | 885 964 | 902 060 |
| 10 à 14 ans | 1 037 575 | 1 024 262 | 1 003 433 | 981 949 | 961 924 | 943 561 | 924 042 | 912 575 |
| 15 à 19 ans | 1 056 844 | 1 074 916 | 1 089 541 | 1 099 678 | 1 098 081 | 1 086 958 | 1 072 690 | 1 054 722 |
| 20 à 24 ans | 1 090 325 | 1 098 510 | 1 107 550 | 1 114 633 | 1 129 499 | 1 151 327 | 1 169 125 | 1 186 864 |
| 25 à 29 ans | 1 065 842 | 1 085 328 | 1 108 419 | 1 134 878 | 1 162 445 | 1 183 546 | 1 193 839 | 1 205 467 |
| 30 à 34 ans | 1 082 567 | 1 078 746 | 1 088 742 | 1 105 649 | 1 128 012 | 1 150 565 | 1 174 738 | 1 202 799 |
| 35 à 39 ans | 1 161 480 | 1 149 729 | 1 144 505 | 1 142 615 | 1 139 840 | 1 140 941 | 1 140 405 | 1 151 993 |
| 40 à 44 ans | 1 369 241 | 1 345 339 | 1 311 999 | 1 270 299 | 1 230 732 | 1 200 801 | 1 189 542 | 1 185 173 |
| 45 à 49 ans | 1 310 224 | 1 333 389 | 1 349 772 | 1 369 569 | 1 385 755 | 1 387 559 | 1 364 982 | 1 331 229 |
| 50 à 54 ans | 1 166 520 | 1 200 838 | 1 237 586 | 1 268 513 | 1 291 482 | 1 311 945 | 1 334 698 | 1 350 910 |
| 55 à 59 ans | 1 018 478 | 1 054 900 | 1 067 378 | 1 090 125 | 1 123 174 | 1 160 011 | 1 193 134 | 1 229 515 |
| 60 à 64 ans | 778 349 | 814 656 | 871 999 | 919 487 | 961 896 | 1 004 495 | 1 040 397 | 1 052 804 |
| 65 à 69 ans | 620 241 | 639 871 | 664 007 | 693 831 | 725 276 | 757 144 | 790 722 | 847 201 |
| 70 à 74 ans | 555 411 | 556 223 | 557 259 | 562 264 | 573 126 | 584 967 | 603 581 | 626 834 |
| 75 à 79 ans | 486 346 | 490 119 | 494 533 | 498 034 | 499 530 | 501 547 | 503 049 | 505 167 |
| 80 à 84 ans | 385 391 | 391 752 | 394 861 | 398 782 | 400 908 | 404 984 | 410 181 | 415 222 |
| 85 à 89 ans | 214 969 | 229 273 | 243 323 | 256 276 | 268 825 | 277 492 | 283 023 | 286 872 |
| 90 à 94 ans | 96 987 | 101 408 | 104 417 | 107 253 | 111 495 | 118 867 | 128 349 | 137 467 |
| 95 à 99 ans | 24 012 | 25 968 | 27 966 | 30 393 | 32 794 | 35 714 | 37 533 | 39 309 |
| 100 ans et plus | 3 480 | 3 891 | 4 165 | 4 487 | 5 013 | 5 604 | 6 294 | 7 105 |

Note(s) : Les estimations sont intercensitaires définitives jusqu'en 2005, postcensitaires définitives de 2006 à 2009, postcensitaires mises à jour pour 2010 et 2011 et postcensitaires provisoires pour 2012.

Tableau 2.1-2

 Estimations annuelles de la population selon le groupe d'âge et le sexe au 1^{er} juillet, perspective provinciale — Terre-Neuve-et-Labrador

| | 2005 | 2006 | 2007 | 2008 | 2009 | 2010 | 2011 | 2012 |
|-----------------------|----------------|----------------|----------------|----------------|----------------|----------------|----------------|----------------|
| | nombre | | | | | | | |
| Les deux sexes | 514 363 | 510 313 | 506 330 | 506 352 | 509 095 | 511 872 | 512 900 | 512 659 |
| 0 à 4 ans | 23 409 | 22 893 | 22 812 | 23 114 | 23 771 | 24 361 | 24 754 | 24 943 |
| 5 à 9 ans | 26 434 | 25 778 | 25 295 | 25 095 | 24 958 | 24 485 | 24 320 | 24 277 |
| 10 à 14 ans | 30 550 | 29 289 | 28 489 | 27 989 | 27 628 | 27 378 | 26 940 | 26 501 |
| 15 à 19 ans | 35 083 | 34 124 | 33 530 | 32 813 | 32 016 | 30 709 | 29 628 | 28 804 |
| 20 à 24 ans | 33 863 | 32 830 | 31 511 | 31 184 | 31 220 | 32 023 | 32 222 | 31 752 |
| 25 à 29 ans | 30 122 | 29 253 | 28 536 | 28 542 | 28 888 | 29 179 | 29 395 | 29 274 |
| 30 à 34 ans | 33 264 | 32 105 | 30 741 | 30 220 | 30 048 | 30 065 | 29 853 | 29 735 |
| 35 à 39 ans | 38 854 | 37 563 | 36 194 | 34 953 | 33 959 | 33 082 | 32 093 | 31 108 |
| 40 à 44 ans | 43 357 | 42 674 | 41 636 | 40 650 | 39 499 | 38 249 | 37 017 | 35 942 |
| 45 à 49 ans | 43 067 | 42 881 | 42 646 | 42 549 | 42 829 | 42 965 | 42 494 | 41 684 |
| 50 à 54 ans | 42 453 | 42 513 | 42 520 | 42 416 | 42 302 | 42 389 | 42 561 | 42 505 |
| 55 à 59 ans | 38 294 | 38 901 | 39 354 | 39 977 | 40 924 | 41 580 | 41 876 | 42 141 |
| 60 à 64 ans | 27 713 | 30 065 | 32 112 | 33 932 | 35 702 | 37 416 | 38 298 | 38 993 |
| 65 à 69 ans | 21 216 | 21 930 | 22 647 | 23 730 | 25 006 | 26 407 | 28 574 | 30 707 |
| 70 à 74 ans | 17 059 | 17 295 | 17 647 | 18 014 | 18 564 | 19 099 | 19 744 | 20 435 |
| 75 à 79 ans | 13 317 | 13 323 | 13 416 | 13 769 | 14 051 | 14 309 | 14 488 | 14 843 |
| 80 à 84 ans | 8 961 | 9 266 | 9 289 | 9 349 | 9 595 | 9 815 | 9 924 | 10 056 |
| 85 à 89 ans | 5 010 | 5 264 | 5 521 | 5 555 | 5 521 | 5 571 | 5 784 | 5 882 |
| 90 à 94 ans | 1 876 | 1 870 | 1 879 | 1 954 | 2 057 | 2 187 | 2 313 | 2 443 |
| 95 à 99 ans | 424 | 442 | 495 | 472 | 477 | 502 | 521 | 520 |
| 100 ans et plus | 37 | 54 | 60 | 75 | 80 | 101 | 101 | 114 |
| Hommes | 253 617 | 251 381 | 248 774 | 248 595 | 249 823 | 251 401 | 251 901 | 251 715 |
| 0 à 4 ans | 11 943 | 11 744 | 11 741 | 11 907 | 12 211 | 12 572 | 12 790 | 12 910 |
| 5 à 9 ans | 13 542 | 13 238 | 12 963 | 12 792 | 12 718 | 12 481 | 12 420 | 12 463 |
| 10 à 14 ans | 15 789 | 15 099 | 14 716 | 14 447 | 14 226 | 14 107 | 13 901 | 13 665 |
| 15 à 19 ans | 17 897 | 17 461 | 17 224 | 16 931 | 16 540 | 15 913 | 15 356 | 14 983 |
| 20 à 24 ans | 17 239 | 16 662 | 15 823 | 15 644 | 15 630 | 16 090 | 16 332 | 16 171 |
| 25 à 29 ans | 14 990 | 14 558 | 14 148 | 14 178 | 14 280 | 14 453 | 14 455 | 14 313 |
| 30 à 34 ans | 16 225 | 15 579 | 14 826 | 14 625 | 14 616 | 14 697 | 14 624 | 14 559 |
| 35 à 39 ans | 18 952 | 18 279 | 17 590 | 16 915 | 16 382 | 15 933 | 15 403 | 14 866 |
| 40 à 44 ans | 21 312 | 20 985 | 20 303 | 19 679 | 19 108 | 18 571 | 17 964 | 17 431 |
| 45 à 49 ans | 21 094 | 20 914 | 20 940 | 21 035 | 21 235 | 21 155 | 20 906 | 20 427 |
| 50 à 54 ans | 21 111 | 21 091 | 20 902 | 20 691 | 20 659 | 20 773 | 20 891 | 21 003 |
| 55 à 59 ans | 19 157 | 19 472 | 19 594 | 19 785 | 20 162 | 20 396 | 20 482 | 20 484 |
| 60 à 64 ans | 13 856 | 14 929 | 15 902 | 16 832 | 17 656 | 18 490 | 18 900 | 19 201 |
| 65 à 69 ans | 10 539 | 10 923 | 11 211 | 11 681 | 12 340 | 12 987 | 13 959 | 14 980 |
| 70 à 74 ans | 8 236 | 8 384 | 8 589 | 8 771 | 8 997 | 9 310 | 9 656 | 9 945 |
| 75 à 79 ans | 5 878 | 5 927 | 6 025 | 6 273 | 6 491 | 6 700 | 6 835 | 7 029 |
| 80 à 84 ans | 3 639 | 3 822 | 3 836 | 3 872 | 3 981 | 4 048 | 4 110 | 4 245 |
| 85 à 89 ans | 1 642 | 1 735 | 1 857 | 1 929 | 1 966 | 2 041 | 2 189 | 2 232 |
| 90 à 94 ans | 479 | 474 | 473 | 496 | 513 | 570 | 604 | 684 |
| 95 à 99 ans | 90 | 93 | 95 | 89 | 83 | 88 | 99 | 99 |
| 100 ans et plus | 7 | 12 | 16 | 23 | 29 | 26 | 25 | 25 |
| Femmes | 260 746 | 258 932 | 257 556 | 257 757 | 259 272 | 260 471 | 260 999 | 260 944 |
| 0 à 4 ans | 11 466 | 11 149 | 11 071 | 11 207 | 11 560 | 11 789 | 11 964 | 12 033 |
| 5 à 9 ans | 12 892 | 12 540 | 12 332 | 12 303 | 12 240 | 12 004 | 11 900 | 11 814 |
| 10 à 14 ans | 14 761 | 14 190 | 13 773 | 13 542 | 13 402 | 13 271 | 13 039 | 12 836 |
| 15 à 19 ans | 17 186 | 16 663 | 16 306 | 15 882 | 15 476 | 14 796 | 14 272 | 13 821 |
| 20 à 24 ans | 16 624 | 16 168 | 15 688 | 15 540 | 15 590 | 15 933 | 15 890 | 15 581 |
| 25 à 29 ans | 15 132 | 14 695 | 14 388 | 14 364 | 14 608 | 14 726 | 14 940 | 14 961 |
| 30 à 34 ans | 17 039 | 16 526 | 15 915 | 15 595 | 15 432 | 15 368 | 15 229 | 15 176 |
| 35 à 39 ans | 19 902 | 19 284 | 18 604 | 18 038 | 17 577 | 17 149 | 16 690 | 16 242 |
| 40 à 44 ans | 22 045 | 21 689 | 21 333 | 20 971 | 20 391 | 19 678 | 19 053 | 18 511 |
| 45 à 49 ans | 21 973 | 21 967 | 21 706 | 21 514 | 21 594 | 21 810 | 21 588 | 21 257 |
| 50 à 54 ans | 21 342 | 21 422 | 21 618 | 21 725 | 21 643 | 21 616 | 21 670 | 21 502 |
| 55 à 59 ans | 19 137 | 19 429 | 19 760 | 20 192 | 20 762 | 21 184 | 21 394 | 21 657 |
| 60 à 64 ans | 13 857 | 15 136 | 16 210 | 17 100 | 18 046 | 18 926 | 19 398 | 19 792 |
| 65 à 69 ans | 10 677 | 11 007 | 11 436 | 12 049 | 12 666 | 13 420 | 14 615 | 15 727 |
| 70 à 74 ans | 8 823 | 8 911 | 9 058 | 9 243 | 9 567 | 9 789 | 10 088 | 10 490 |
| 75 à 79 ans | 7 439 | 7 396 | 7 391 | 7 496 | 7 560 | 7 609 | 7 653 | 7 814 |
| 80 à 84 ans | 5 322 | 5 444 | 5 453 | 5 477 | 5 614 | 5 767 | 5 814 | 5 811 |
| 85 à 89 ans | 3 368 | 3 529 | 3 664 | 3 626 | 3 555 | 3 530 | 3 595 | 3 650 |
| 90 à 94 ans | 1 397 | 1 396 | 1 406 | 1 458 | 1 544 | 1 617 | 1 709 | 1 759 |
| 95 à 99 ans | 334 | 349 | 400 | 383 | 394 | 414 | 422 | 421 |
| 100 ans et plus | 30 | 42 | 44 | 52 | 51 | 75 | 76 | 89 |

Note(s) : Les estimations sont intercensitaires définitives jusqu'en 2005, postcensitaires définitives de 2006 à 2009, postcensitaires mises à jour pour 2010 et 2011 et postcensitaires provisoires pour 2012.

Tableau 2.1-3

Estimations annuelles de la population selon le groupe d'âge et le sexe au 1^{er} juillet, perspective provinciale — Île-du-Prince-Édouard

| | 2005 | 2006 | 2007 | 2008 | 2009 | 2010 | 2011 | 2012 |
|-----------------------|----------------|----------------|----------------|----------------|----------------|----------------|----------------|----------------|
| | nombre | | | | | | | |
| Les deux sexes | 138 055 | 137 920 | 138 142 | 139 548 | 141 054 | 143 077 | 145 695 | 146 105 |
| 0 à 4 ans | 6 889 | 6 702 | 6 757 | 6 908 | 7 026 | 7 095 | 7 304 | 7 185 |
| 5 à 9 ans | 8 193 | 7 851 | 7 633 | 7 591 | 7 531 | 7 416 | 7 397 | 7 476 |
| 10 à 14 ans | 9 438 | 9 314 | 9 029 | 8 811 | 8 777 | 8 737 | 8 577 | 8 296 |
| 15 à 19 ans | 10 072 | 9 953 | 10 156 | 10 299 | 10 299 | 10 267 | 10 238 | 9 910 |
| 20 à 24 ans | 9 306 | 9 250 | 9 128 | 9 143 | 9 396 | 9 829 | 10 273 | 10 564 |
| 25 à 29 ans | 8 048 | 8 070 | 7 904 | 7 887 | 7 803 | 7 905 | 8 110 | 8 133 |
| 30 à 34 ans | 8 509 | 8 189 | 7 984 | 7 995 | 7 973 | 7 996 | 8 096 | 8 003 |
| 35 à 39 ans | 9 144 | 9 038 | 8 848 | 8 782 | 8 789 | 8 747 | 8 688 | 8 441 |
| 40 à 44 ans | 11 297 | 10 987 | 10 681 | 10 362 | 10 083 | 9 828 | 10 023 | 9 922 |
| 45 à 49 ans | 10 805 | 10 889 | 11 028 | 11 355 | 11 737 | 12 100 | 12 264 | 12 080 |
| 50 à 54 ans | 9 895 | 10 204 | 10 437 | 10 671 | 10 859 | 11 120 | 11 366 | 11 580 |
| 55 à 59 ans | 9 759 | 9 948 | 9 846 | 9 876 | 9 968 | 10 126 | 10 484 | 10 749 |
| 60 à 64 ans | 7 054 | 7 437 | 8 150 | 8 786 | 9 247 | 9 709 | 9 969 | 9 877 |
| 65 à 69 ans | 5 706 | 5 816 | 6 002 | 6 240 | 6 542 | 6 842 | 7 202 | 7 865 |
| 70 à 74 ans | 4 769 | 4 952 | 5 075 | 5 099 | 5 158 | 5 303 | 5 421 | 5 574 |
| 75 à 79 ans | 3 711 | 3 743 | 3 833 | 4 031 | 4 132 | 4 243 | 4 396 | 4 469 |
| 80 à 84 ans | 2 860 | 2 889 | 2 883 | 2 874 | 2 904 | 2 950 | 2 993 | 3 065 |
| 85 à 89 ans | 1 634 | 1 694 | 1 765 | 1 843 | 1 824 | 1 835 | 1 849 | 1 834 |
| 90 à 94 ans | 739 | 762 | 757 | 747 | 732 | 735 | 749 | 783 |
| 95 à 99 ans | 196 | 197 | 206 | 208 | 227 | 250 | 250 | 260 |
| 100 ans et plus | 31 | 35 | 40 | 40 | 47 | 44 | 46 | 39 |
| Hommes | 67 539 | 67 566 | 67 527 | 68 148 | 68 965 | 70 009 | 71 232 | 71 282 |
| 0 à 4 ans | 3 450 | 3 386 | 3 415 | 3 507 | 3 557 | 3 561 | 3 664 | 3 621 |
| 5 à 9 ans | 4 213 | 4 040 | 3 900 | 3 880 | 3 856 | 3 809 | 3 784 | 3 826 |
| 10 à 14 ans | 4 833 | 4 804 | 4 656 | 4 533 | 4 532 | 4 531 | 4 443 | 4 275 |
| 15 à 19 ans | 5 083 | 5 015 | 5 149 | 5 232 | 5 209 | 5 226 | 5 241 | 5 052 |
| 20 à 24 ans | 4 671 | 4 636 | 4 576 | 4 582 | 4 751 | 4 953 | 5 169 | 5 352 |
| 25 à 29 ans | 3 960 | 3 973 | 3 796 | 3 781 | 3 737 | 3 844 | 3 955 | 3 981 |
| 30 à 34 ans | 4 263 | 4 101 | 3 946 | 3 837 | 3 811 | 3 788 | 3 797 | 3 675 |
| 35 à 39 ans | 4 566 | 4 523 | 4 396 | 4 407 | 4 373 | 4 300 | 4 233 | 4 088 |
| 40 à 44 ans | 5 585 | 5 450 | 5 325 | 5 146 | 5 094 | 4 927 | 4 974 | 4 864 |
| 45 à 49 ans | 5 186 | 5 231 | 5 370 | 5 547 | 5 757 | 6 073 | 6 206 | 6 110 |
| 50 à 54 ans | 4 885 | 5 017 | 5 019 | 5 161 | 5 256 | 5 355 | 5 497 | 5 684 |
| 55 à 59 ans | 4 835 | 4 904 | 4 859 | 4 862 | 4 918 | 5 000 | 5 155 | 5 175 |
| 60 à 64 ans | 3 483 | 3 702 | 4 067 | 4 353 | 4 555 | 4 765 | 4 862 | 4 832 |
| 65 à 69 ans | 2 808 | 2 888 | 2 970 | 3 048 | 3 150 | 3 283 | 3 473 | 3 800 |
| 70 à 74 ans | 2 260 | 2 343 | 2 408 | 2 427 | 2 441 | 2 524 | 2 595 | 2 653 |
| 75 à 79 ans | 1 637 | 1 672 | 1 745 | 1 837 | 1 903 | 1 912 | 1 960 | 2 000 |
| 80 à 84 ans | 1 082 | 1 115 | 1 130 | 1 158 | 1 183 | 1 236 | 1 272 | 1 318 |
| 85 à 89 ans | 520 | 537 | 561 | 596 | 620 | 652 | 677 | 681 |
| 90 à 94 ans | 176 | 181 | 192 | 200 | 202 | 211 | 211 | 230 |
| 95 à 99 ans | 36 | 42 | 40 | 48 | 53 | 53 | 57 | 58 |
| 100 ans et plus | 7 | 6 | 7 | 6 | 7 | 6 | 7 | 7 |
| Femmes | 70 516 | 70 354 | 70 615 | 71 400 | 72 089 | 73 068 | 74 463 | 74 823 |
| 0 à 4 ans | 3 439 | 3 316 | 3 342 | 3 401 | 3 469 | 3 534 | 3 640 | 3 564 |
| 5 à 9 ans | 3 980 | 3 811 | 3 733 | 3 711 | 3 675 | 3 607 | 3 613 | 3 650 |
| 10 à 14 ans | 4 605 | 4 510 | 4 373 | 4 278 | 4 245 | 4 206 | 4 134 | 4 021 |
| 15 à 19 ans | 4 989 | 4 938 | 5 007 | 5 067 | 5 090 | 5 041 | 4 997 | 4 858 |
| 20 à 24 ans | 4 635 | 4 614 | 4 552 | 4 561 | 4 645 | 4 876 | 5 104 | 5 212 |
| 25 à 29 ans | 4 088 | 4 097 | 4 108 | 4 106 | 4 066 | 4 061 | 4 155 | 4 152 |
| 30 à 34 ans | 4 246 | 4 088 | 4 038 | 4 158 | 4 162 | 4 208 | 4 299 | 4 328 |
| 35 à 39 ans | 4 578 | 4 515 | 4 452 | 4 375 | 4 416 | 4 447 | 4 455 | 4 353 |
| 40 à 44 ans | 5 712 | 5 537 | 5 356 | 5 216 | 4 989 | 4 901 | 5 049 | 5 058 |
| 45 à 49 ans | 5 619 | 5 658 | 5 658 | 5 808 | 5 980 | 6 027 | 6 058 | 5 970 |
| 50 à 54 ans | 5 010 | 5 187 | 5 418 | 5 510 | 5 603 | 5 765 | 5 869 | 5 896 |
| 55 à 59 ans | 4 924 | 5 044 | 4 987 | 5 014 | 5 050 | 5 126 | 5 329 | 5 574 |
| 60 à 64 ans | 3 571 | 3 735 | 4 083 | 4 433 | 4 692 | 4 944 | 5 107 | 5 045 |
| 65 à 69 ans | 2 898 | 2 928 | 3 032 | 3 192 | 3 392 | 3 559 | 3 729 | 4 065 |
| 70 à 74 ans | 2 509 | 2 609 | 2 667 | 2 672 | 2 717 | 2 779 | 2 826 | 2 921 |
| 75 à 79 ans | 2 074 | 2 071 | 2 088 | 2 194 | 2 229 | 2 331 | 2 436 | 2 469 |
| 80 à 84 ans | 1 778 | 1 774 | 1 753 | 1 716 | 1 721 | 1 714 | 1 721 | 1 747 |
| 85 à 89 ans | 1 114 | 1 157 | 1 204 | 1 247 | 1 204 | 1 183 | 1 172 | 1 153 |
| 90 à 94 ans | 563 | 581 | 565 | 547 | 530 | 524 | 538 | 553 |
| 95 à 99 ans | 160 | 155 | 166 | 160 | 174 | 197 | 193 | 202 |
| 100 ans et plus | 24 | 29 | 33 | 34 | 40 | 38 | 39 | 32 |

Note(s) : Les estimations sont intercensitaires définitives jusqu'en 2005, postcensitaires définitives de 2006 à 2009, postcensitaires mises à jour pour 2010 et 2011 et postcensitaires provisoires pour 2012.

Tableau 2.1-4

Estimations annuelles de la population selon le groupe d'âge et le sexe au 1^{er} juillet, perspective provinciale — Nouvelle-Écosse

| | 2005 | 2006 | 2007 | 2008 | 2009 | 2010 | 2011 | 2012 |
|-----------------------|----------------|----------------|----------------|----------------|----------------|----------------|----------------|----------------|
| | nombre | | | | | | | |
| Les deux sexes | 937 941 | 938 010 | 935 983 | 937 472 | 940 565 | 945 152 | 948 458 | 948 695 |
| 0 à 4 ans | 43 652 | 43 039 | 43 081 | 43 798 | 44 403 | 45 192 | 45 519 | 45 466 |
| 5 à 9 ans | 50 268 | 48 471 | 47 255 | 46 163 | 45 444 | 44 478 | 44 132 | 44 093 |
| 10 à 14 ans | 58 336 | 56 643 | 55 004 | 53 383 | 51 881 | 50 807 | 49 222 | 47 830 |
| 15 à 19 ans | 63 242 | 63 657 | 63 249 | 62 786 | 61 638 | 60 007 | 58 474 | 56 655 |
| 20 à 24 ans | 62 017 | 61 534 | 61 318 | 61 481 | 62 579 | 64 442 | 65 967 | 66 365 |
| 25 à 29 ans | 56 347 | 55 785 | 55 148 | 55 342 | 56 149 | 57 010 | 57 907 | 58 913 |
| 30 à 34 ans | 59 896 | 58 156 | 56 497 | 55 367 | 55 070 | 55 245 | 55 235 | 55 192 |
| 35 à 39 ans | 64 888 | 63 760 | 62 696 | 62 159 | 61 278 | 60 430 | 59 150 | 57 729 |
| 40 à 44 ans | 80 563 | 78 383 | 74 851 | 71 000 | 67 240 | 64 458 | 63 398 | 62 443 |
| 45 à 49 ans | 77 460 | 78 449 | 79 028 | 79 572 | 80 055 | 79 721 | 77 453 | 73 999 |
| 50 à 54 ans | 70 784 | 72 282 | 73 947 | 75 636 | 76 418 | 77 176 | 78 182 | 78 752 |
| 55 à 59 ans | 65 897 | 67 752 | 67 196 | 67 144 | 68 349 | 69 896 | 71 341 | 73 029 |
| 60 à 64 ans | 49 887 | 52 346 | 56 181 | 59 403 | 61 828 | 64 187 | 65 891 | 65 372 |
| 65 à 69 ans | 38 643 | 40 137 | 41 720 | 43 748 | 45 584 | 47 664 | 49 765 | 53 494 |
| 70 à 74 ans | 32 667 | 32 916 | 33 116 | 33 687 | 34 624 | 35 297 | 36 572 | 38 043 |
| 75 à 79 ans | 25 936 | 26 363 | 26 789 | 27 156 | 27 489 | 27 985 | 28 174 | 28 411 |
| 80 à 84 ans | 19 670 | 19 705 | 19 603 | 19 808 | 20 091 | 20 178 | 20 584 | 21 025 |
| 85 à 89 ans | 11 644 | 12 191 | 12 622 | 12 912 | 13 129 | 13 186 | 13 302 | 13 266 |
| 90 à 94 ans | 4 809 | 5 017 | 5 168 | 5 323 | 5 633 | 5 946 | 6 214 | 6 527 |
| 95 à 99 ans | 1 157 | 1 234 | 1 306 | 1 375 | 1 428 | 1 568 | 1 680 | 1 764 |
| 100 ans et plus | 178 | 190 | 208 | 229 | 255 | 279 | 296 | 327 |
| Hommes | 456 953 | 456 370 | 454 549 | 455 247 | 456 621 | 459 325 | 461 070 | 461 297 |
| 0 à 4 ans | 22 248 | 21 845 | 21 893 | 22 292 | 22 681 | 23 120 | 23 350 | 23 294 |
| 5 à 9 ans | 25 580 | 24 781 | 24 181 | 23 619 | 23 184 | 22 783 | 22 516 | 22 504 |
| 10 à 14 ans | 29 582 | 28 565 | 27 896 | 27 175 | 26 559 | 26 059 | 25 421 | 24 706 |
| 15 à 19 ans | 31 981 | 32 264 | 31 993 | 31 789 | 31 066 | 30 242 | 29 362 | 28 562 |
| 20 à 24 ans | 30 900 | 30 680 | 30 489 | 30 533 | 31 141 | 32 406 | 33 421 | 33 793 |
| 25 à 29 ans | 27 312 | 26 718 | 26 066 | 26 260 | 26 768 | 27 410 | 28 172 | 28 898 |
| 30 à 34 ans | 29 260 | 28 346 | 27 442 | 26 673 | 26 408 | 26 204 | 25 817 | 25 621 |
| 35 à 39 ans | 32 206 | 31 523 | 30 845 | 30 652 | 30 024 | 29 584 | 28 987 | 28 276 |
| 40 à 44 ans | 39 878 | 38 867 | 36 992 | 34 931 | 33 052 | 31 704 | 31 117 | 30 588 |
| 45 à 49 ans | 38 142 | 38 555 | 38 783 | 39 104 | 39 409 | 39 174 | 38 087 | 36 299 |
| 50 à 54 ans | 34 723 | 35 439 | 36 192 | 37 002 | 37 367 | 37 706 | 38 159 | 38 450 |
| 55 à 59 ans | 32 722 | 33 526 | 33 189 | 33 115 | 33 594 | 34 235 | 34 815 | 35 637 |
| 60 à 64 ans | 24 604 | 25 848 | 27 654 | 29 207 | 30 396 | 31 626 | 32 396 | 32 107 |
| 65 à 69 ans | 18 719 | 19 440 | 20 208 | 21 134 | 22 050 | 23 196 | 24 221 | 25 981 |
| 70 à 74 ans | 15 206 | 15 481 | 15 577 | 15 934 | 16 432 | 16 665 | 17 298 | 18 000 |
| 75 à 79 ans | 11 067 | 11 386 | 11 736 | 12 005 | 12 162 | 12 520 | 12 738 | 12 896 |
| 80 à 84 ans | 7 528 | 7 541 | 7 585 | 7 760 | 8 021 | 8 144 | 8 415 | 8 753 |
| 85 à 89 ans | 3 760 | 3 938 | 4 117 | 4 273 | 4 402 | 4 512 | 4 614 | 4 640 |
| 90 à 94 ans | 1 242 | 1 312 | 1 378 | 1 440 | 1 545 | 1 630 | 1 742 | 1 816 |
| 95 à 99 ans | 267 | 286 | 292 | 294 | 295 | 331 | 345 | 383 |
| 100 ans et plus | 26 | 29 | 41 | 55 | 65 | 74 | 79 | 93 |
| Femmes | 480 988 | 481 640 | 481 434 | 482 225 | 483 944 | 485 827 | 487 388 | 487 398 |
| 0 à 4 ans | 21 404 | 21 194 | 21 188 | 21 506 | 21 722 | 22 072 | 22 169 | 22 172 |
| 5 à 9 ans | 24 688 | 23 690 | 23 074 | 22 544 | 22 260 | 21 695 | 21 616 | 21 589 |
| 10 à 14 ans | 28 754 | 28 078 | 27 108 | 26 208 | 25 322 | 24 748 | 23 801 | 23 124 |
| 15 à 19 ans | 31 261 | 31 393 | 31 256 | 30 997 | 30 572 | 29 765 | 29 112 | 28 093 |
| 20 à 24 ans | 31 117 | 30 854 | 30 829 | 30 948 | 31 438 | 32 036 | 32 546 | 32 572 |
| 25 à 29 ans | 29 035 | 29 067 | 29 082 | 29 082 | 29 381 | 29 600 | 29 735 | 30 015 |
| 30 à 34 ans | 30 636 | 29 810 | 29 055 | 28 694 | 28 662 | 29 041 | 29 418 | 29 571 |
| 35 à 39 ans | 32 682 | 32 237 | 31 851 | 31 507 | 31 254 | 30 846 | 30 163 | 29 453 |
| 40 à 44 ans | 40 685 | 39 516 | 37 859 | 36 069 | 34 188 | 32 754 | 32 281 | 31 855 |
| 45 à 49 ans | 39 318 | 39 894 | 40 245 | 40 468 | 40 646 | 40 547 | 39 366 | 37 700 |
| 50 à 54 ans | 36 061 | 36 843 | 37 755 | 38 634 | 39 051 | 39 470 | 40 023 | 40 302 |
| 55 à 59 ans | 33 175 | 34 226 | 34 007 | 34 029 | 34 755 | 35 661 | 36 526 | 37 392 |
| 60 à 64 ans | 25 283 | 26 498 | 28 527 | 30 196 | 31 432 | 32 561 | 33 495 | 33 265 |
| 65 à 69 ans | 19 924 | 20 697 | 21 512 | 22 614 | 23 534 | 24 468 | 25 544 | 27 513 |
| 70 à 74 ans | 17 461 | 17 435 | 17 539 | 17 753 | 18 192 | 18 632 | 19 274 | 20 043 |
| 75 à 79 ans | 14 869 | 14 977 | 15 053 | 15 151 | 15 327 | 15 465 | 15 436 | 15 515 |
| 80 à 84 ans | 12 142 | 12 164 | 12 018 | 12 048 | 12 070 | 12 034 | 12 169 | 12 272 |
| 85 à 89 ans | 7 884 | 8 253 | 8 505 | 8 639 | 8 727 | 8 674 | 8 690 | 8 626 |
| 90 à 94 ans | 3 567 | 3 705 | 3 790 | 3 883 | 4 088 | 4 316 | 4 472 | 4 711 |
| 95 à 99 ans | 890 | 948 | 1 014 | 1 081 | 1 133 | 1 237 | 1 335 | 1 381 |
| 100 ans et plus | 152 | 161 | 167 | 174 | 190 | 205 | 217 | 234 |

Note(s) : Les estimations sont intercensitaires définitives jusqu'en 2005, postcensitaires définitives de 2006 à 2009, postcensitaires mises à jour pour 2010 et 2011 et postcensitaires provisoires pour 2012.

Tableau 2.1-5

Estimations annuelles de la population selon le groupe d'âge et le sexe au 1^{er} juillet, perspective provinciale — Nouveau-Brunswick

| | 2005 | 2006 | 2007 | 2008 | 2009 | 2010 | 2011 | 2012 |
|-----------------------|----------------|----------------|----------------|----------------|----------------|----------------|----------------|----------------|
| | nombre | | | | | | | |
| Les deux sexes | 747 960 | 745 674 | 745 398 | 746 910 | 749 945 | 752 892 | 755 335 | 755 950 |
| 0 à 4 ans | 35 517 | 34 916 | 35 109 | 35 481 | 36 040 | 36 705 | 37 209 | 37 308 |
| 5 à 9 ans | 40 076 | 38 978 | 38 295 | 37 714 | 37 347 | 36 710 | 36 479 | 36 628 |
| 10 à 14 ans | 46 441 | 45 002 | 43 773 | 42 642 | 41 619 | 40 847 | 40 023 | 39 270 |
| 15 à 19 ans | 48 894 | 48 777 | 48 822 | 48 611 | 48 148 | 47 268 | 45 929 | 44 561 |
| 20 à 24 ans | 49 106 | 48 166 | 47 222 | 47 053 | 47 221 | 48 032 | 48 640 | 48 912 |
| 25 à 29 ans | 46 577 | 45 849 | 45 227 | 45 274 | 45 617 | 45 541 | 45 569 | 45 355 |
| 30 à 34 ans | 49 086 | 47 636 | 46 780 | 46 053 | 45 857 | 46 049 | 46 291 | 45 762 |
| 35 à 39 ans | 52 509 | 50 918 | 50 327 | 49 688 | 49 052 | 48 239 | 47 276 | 46 576 |
| 40 à 44 ans | 62 781 | 61 358 | 59 046 | 56 595 | 54 077 | 51 838 | 50 622 | 50 057 |
| 45 à 49 ans | 61 627 | 61 760 | 61 587 | 61 761 | 62 177 | 62 011 | 60 934 | 58 749 |
| 50 à 54 ans | 57 989 | 58 954 | 59 986 | 60 815 | 60 980 | 61 162 | 61 572 | 61 557 |
| 55 à 59 ans | 52 955 | 54 562 | 54 748 | 55 188 | 56 061 | 57 187 | 58 199 | 59 290 |
| 60 à 64 ans | 39 100 | 40 789 | 43 980 | 46 891 | 49 430 | 51 795 | 53 419 | 53 667 |
| 65 à 69 ans | 30 099 | 31 463 | 32 832 | 34 295 | 35 830 | 37 405 | 38 997 | 42 086 |
| 70 à 74 ans | 25 153 | 25 546 | 25 507 | 25 880 | 26 652 | 27 414 | 28 583 | 29 786 |
| 75 à 79 ans | 20 523 | 20 593 | 21 137 | 21 253 | 21 518 | 21 799 | 22 095 | 22 095 |
| 80 à 84 ans | 16 007 | 16 184 | 16 065 | 16 287 | 16 246 | 16 146 | 16 251 | 16 709 |
| 85 à 89 ans | 8 844 | 9 312 | 9 849 | 10 134 | 10 436 | 10 774 | 10 895 | 10 823 |
| 90 à 94 ans | 3 683 | 3 846 | 3 947 | 4 040 | 4 273 | 4 496 | 4 814 | 5 123 |
| 95 à 99 ans | 878 | 921 | 1 012 | 1 100 | 1 208 | 1 310 | 1 339 | 1 388 |
| 100 ans et plus | 115 | 144 | 147 | 155 | 156 | 164 | 199 | 248 |
| Hommes | 367 888 | 366 258 | 365 867 | 366 608 | 368 127 | 369 483 | 370 649 | 370 915 |
| 0 à 4 ans | 18 131 | 17 933 | 18 028 | 18 246 | 18 538 | 18 724 | 18 894 | 18 903 |
| 5 à 9 ans | 20 778 | 20 136 | 19 739 | 19 445 | 19 165 | 18 839 | 18 773 | 18 855 |
| 10 à 14 ans | 23 792 | 23 042 | 22 552 | 21 970 | 21 561 | 21 199 | 20 769 | 20 303 |
| 15 à 19 ans | 25 284 | 25 194 | 25 094 | 24 984 | 24 670 | 24 212 | 23 538 | 22 926 |
| 20 à 24 ans | 25 070 | 24 588 | 24 099 | 24 133 | 24 365 | 24 936 | 25 261 | 25 344 |
| 25 à 29 ans | 23 304 | 22 916 | 22 675 | 22 720 | 22 849 | 22 789 | 22 934 | 22 963 |
| 30 à 34 ans | 24 237 | 23 415 | 22 860 | 22 491 | 22 472 | 22 743 | 22 821 | 22 687 |
| 35 à 39 ans | 26 238 | 25 306 | 25 003 | 24 620 | 24 213 | 23 666 | 23 191 | 22 760 |
| 40 à 44 ans | 31 228 | 30 494 | 29 326 | 27 977 | 26 642 | 25 503 | 24 885 | 24 637 |
| 45 à 49 ans | 30 404 | 30 354 | 30 087 | 30 260 | 30 440 | 30 361 | 29 819 | 28 717 |
| 50 à 54 ans | 28 444 | 28 860 | 29 428 | 29 850 | 29 871 | 29 875 | 29 927 | 29 748 |
| 55 à 59 ans | 26 346 | 27 071 | 27 060 | 27 088 | 27 515 | 27 988 | 28 479 | 29 080 |
| 60 à 64 ans | 19 475 | 20 307 | 21 870 | 23 251 | 24 563 | 25 659 | 26 429 | 26 428 |
| 65 à 69 ans | 14 737 | 15 406 | 16 128 | 16 900 | 17 670 | 18 458 | 19 284 | 20 787 |
| 70 à 74 ans | 11 554 | 11 847 | 11 894 | 12 181 | 12 629 | 13 176 | 13 759 | 14 379 |
| 75 à 79 ans | 8 718 | 8 829 | 9 209 | 9 354 | 9 541 | 9 644 | 9 837 | 9 918 |
| 80 à 84 ans | 6 120 | 6 275 | 6 247 | 6 423 | 6 429 | 6 412 | 6 516 | 6 820 |
| 85 à 89 ans | 2 875 | 3 021 | 3 258 | 3 335 | 3 544 | 3 762 | 3 860 | 3 847 |
| 90 à 94 ans | 985 | 1 074 | 1 086 | 1 137 | 1 170 | 1 222 | 1 338 | 1 465 |
| 95 à 99 ans | 156 | 177 | 207 | 217 | 258 | 289 | 304 | 303 |
| 100 ans et plus | 12 | 13 | 17 | 26 | 22 | 26 | 31 | 45 |
| Femmes | 380 072 | 379 416 | 379 531 | 380 302 | 381 818 | 383 409 | 384 686 | 385 035 |
| 0 à 4 ans | 17 386 | 16 983 | 17 081 | 17 235 | 17 502 | 17 981 | 18 315 | 18 405 |
| 5 à 9 ans | 19 298 | 18 842 | 18 556 | 18 269 | 18 182 | 17 871 | 17 706 | 17 773 |
| 10 à 14 ans | 22 649 | 21 960 | 21 221 | 20 672 | 20 058 | 19 648 | 19 254 | 18 967 |
| 15 à 19 ans | 23 610 | 23 583 | 23 728 | 23 627 | 23 478 | 23 056 | 22 391 | 21 635 |
| 20 à 24 ans | 24 036 | 23 578 | 23 123 | 22 920 | 22 856 | 23 096 | 23 379 | 23 568 |
| 25 à 29 ans | 23 273 | 22 933 | 22 552 | 22 554 | 22 768 | 22 752 | 22 635 | 22 392 |
| 30 à 34 ans | 24 849 | 24 221 | 23 920 | 23 562 | 23 385 | 23 306 | 23 470 | 23 075 |
| 35 à 39 ans | 26 271 | 25 612 | 25 324 | 25 068 | 24 839 | 24 573 | 24 085 | 23 816 |
| 40 à 44 ans | 31 553 | 30 864 | 29 720 | 28 618 | 27 435 | 26 335 | 25 737 | 25 420 |
| 45 à 49 ans | 31 223 | 31 406 | 31 500 | 31 501 | 31 737 | 31 650 | 31 115 | 30 032 |
| 50 à 54 ans | 29 545 | 30 094 | 30 558 | 30 965 | 31 109 | 31 287 | 31 645 | 31 809 |
| 55 à 59 ans | 26 609 | 27 491 | 27 688 | 28 100 | 28 546 | 29 199 | 29 720 | 30 210 |
| 60 à 64 ans | 19 625 | 20 482 | 22 110 | 23 640 | 24 867 | 26 136 | 26 990 | 27 239 |
| 65 à 69 ans | 15 362 | 16 057 | 16 704 | 17 395 | 18 160 | 18 947 | 19 713 | 21 299 |
| 70 à 74 ans | 13 599 | 13 699 | 13 613 | 13 699 | 14 023 | 14 238 | 14 824 | 15 407 |
| 75 à 79 ans | 11 805 | 11 764 | 11 928 | 11 899 | 11 977 | 12 155 | 12 258 | 12 177 |
| 80 à 84 ans | 9 887 | 9 909 | 9 818 | 9 864 | 9 817 | 9 734 | 9 735 | 9 889 |
| 85 à 89 ans | 5 969 | 6 291 | 6 591 | 6 799 | 6 892 | 7 012 | 7 035 | 6 976 |
| 90 à 94 ans | 2 698 | 2 772 | 2 861 | 2 903 | 3 103 | 3 274 | 3 476 | 3 658 |
| 95 à 99 ans | 722 | 744 | 805 | 883 | 950 | 1 021 | 1 035 | 1 085 |
| 100 ans et plus | 103 | 131 | 130 | 129 | 134 | 138 | 168 | 203 |

Note(s) : Les estimations sont intercensitaires définitives jusqu'en 2005, postcensitaires définitives de 2006 à 2009, postcensitaires mises à jour pour 2010 et 2011 et postcensitaires provisoires pour 2012.

Tableau 2.1-6

 Estimations annuelles de la population selon le groupe d'âge et le sexe au 1^{er} juillet, perspective provinciale — Québec

| | 2005 | 2006 | 2007 | 2008 | 2009 | 2010 | 2011 | 2012 |
|-----------------------|------------------|------------------|------------------|------------------|------------------|------------------|------------------|------------------|
| | nombre | | | | | | | |
| Les deux sexes | 7 581 911 | 7 631 552 | 7 687 063 | 7 750 518 | 7 825 803 | 7 905 087 | 7 977 989 | 8 054 756 |
| 0 à 4 ans | 372 728 | 376 936 | 386 772 | 400 652 | 416 393 | 431 340 | 442 513 | 448 164 |
| 5 à 9 ans | 408 985 | 397 113 | 388 741 | 384 965 | 385 689 | 386 767 | 393 021 | 404 562 |
| 10 à 14 ans | 486 273 | 476 004 | 462 341 | 446 856 | 431 948 | 419 007 | 407 177 | 399 387 |
| 15 à 19 ans | 465 264 | 477 432 | 491 954 | 502 773 | 505 383 | 499 480 | 488 220 | 475 439 |
| 20 à 24 ans | 505 133 | 498 247 | 490 254 | 485 405 | 487 973 | 496 880 | 509 531 | 525 411 |
| 25 à 29 ans | 518 402 | 527 868 | 532 189 | 533 199 | 535 246 | 534 727 | 529 572 | 522 966 |
| 30 à 34 ans | 486 521 | 489 466 | 501 159 | 515 860 | 531 804 | 547 734 | 562 914 | 571 667 |
| 35 à 39 ans | 531 372 | 518 045 | 507 989 | 503 391 | 502 795 | 507 945 | 515 366 | 530 609 |
| 40 à 44 ans | 649 666 | 633 648 | 613 103 | 586 785 | 561 998 | 540 854 | 528 511 | 520 560 |
| 45 à 49 ans | 638 855 | 646 500 | 647 730 | 649 797 | 650 548 | 647 670 | 633 191 | 614 246 |
| 50 à 54 ans | 572 567 | 584 856 | 600 974 | 615 247 | 624 665 | 631 260 | 639 583 | 641 696 |
| 55 à 59 ans | 504 790 | 515 836 | 522 605 | 532 829 | 545 867 | 561 995 | 574 525 | 590 982 |
| 60 à 64 ans | 405 512 | 424 520 | 445 240 | 461 108 | 476 202 | 488 746 | 500 610 | 507 681 |
| 65 à 69 ans | 300 632 | 312 710 | 328 938 | 347 043 | 365 712 | 385 636 | 403 369 | 423 773 |
| 70 à 74 ans | 263 135 | 262 911 | 261 403 | 263 152 | 268 643 | 275 855 | 288 006 | 303 448 |
| 75 à 79 ans | 213 471 | 217 229 | 222 450 | 225 703 | 227 516 | 228 809 | 229 436 | 228 803 |
| 80 à 84 ans | 147 655 | 153 314 | 156 940 | 161 419 | 165 067 | 169 176 | 173 249 | 178 314 |
| 85 à 89 ans | 73 435 | 78 559 | 84 151 | 89 525 | 94 887 | 100 549 | 104 516 | 108 037 |
| 90 à 94 ans | 29 745 | 31 845 | 32 889 | 34 468 | 36 049 | 38 042 | 41 222 | 44 653 |
| 95 à 99 ans | 6 876 | 7 492 | 8 080 | 9 015 | 9 912 | 10 890 | 11 531 | 12 108 |
| 100 ans et plus | 894 | 1 021 | 1 161 | 1 326 | 1 506 | 1 726 | 1 926 | 2 250 |
| Hommes | 3 750 720 | 3 777 768 | 3 806 050 | 3 838 242 | 3 878 591 | 3 920 142 | 3 958 345 | 3 998 024 |
| 0 à 4 ans | 191 226 | 193 112 | 198 174 | 205 085 | 213 207 | 220 578 | 226 363 | 229 051 |
| 5 à 9 ans | 209 698 | 204 010 | 199 508 | 197 613 | 197 909 | 198 490 | 201 281 | 207 196 |
| 10 à 14 ans | 248 834 | 243 449 | 236 754 | 228 771 | 220 986 | 214 647 | 209 121 | 204 943 |
| 15 à 19 ans | 237 817 | 243 854 | 251 686 | 257 419 | 258 778 | 255 486 | 249 408 | 243 127 |
| 20 à 24 ans | 259 308 | 255 834 | 250 879 | 247 869 | 249 238 | 253 492 | 259 770 | 268 520 |
| 25 à 29 ans | 265 037 | 268 943 | 271 525 | 271 933 | 273 457 | 273 259 | 270 660 | 266 448 |
| 30 à 34 ans | 249 815 | 251 779 | 257 042 | 263 803 | 271 646 | 279 635 | 287 021 | 291 703 |
| 35 à 39 ans | 271 928 | 265 165 | 259 953 | 258 157 | 258 230 | 261 055 | 265 099 | 272 343 |
| 40 à 44 ans | 329 781 | 322 945 | 312 664 | 299 442 | 286 759 | 276 462 | 270 317 | 266 323 |
| 45 à 49 ans | 318 995 | 323 472 | 324 838 | 326 679 | 328 504 | 328 235 | 322 311 | 313 117 |
| 50 à 54 ans | 282 902 | 289 098 | 297 533 | 305 157 | 310 459 | 314 403 | 319 274 | 321 244 |
| 55 à 59 ans | 247 938 | 253 422 | 256 739 | 261 795 | 268 242 | 276 263 | 282 636 | 291 373 |
| 60 à 64 ans | 197 888 | 206 654 | 216 786 | 224 527 | 231 997 | 238 130 | 243 999 | 247 553 |
| 65 à 69 ans | 143 679 | 150 446 | 158 536 | 167 312 | 176 155 | 185 663 | 193 670 | 203 514 |
| 70 à 74 ans | 120 202 | 121 147 | 120 772 | 122 011 | 125 262 | 129 175 | 135 558 | 143 216 |
| 75 à 79 ans | 89 939 | 92 528 | 95 820 | 98 226 | 99 848 | 101 093 | 102 153 | 102 309 |
| 80 à 84 ans | 54 862 | 58 089 | 60 003 | 62 601 | 64 861 | 67 381 | 69 660 | 72 713 |
| 85 à 89 ans | 22 232 | 24 487 | 27 038 | 29 284 | 31 612 | 34 214 | 36 095 | 37 760 |
| 90 à 94 ans | 7 201 | 7 787 | 8 090 | 8 580 | 9 182 | 9 917 | 11 175 | 12 558 |
| 95 à 99 ans | 1 323 | 1 408 | 1 539 | 1 776 | 2 010 | 2 266 | 2 424 | 2 583 |
| 100 ans et plus | 115 | 139 | 171 | 202 | 249 | 298 | 350 | 430 |
| Femmes | 3 831 191 | 3 853 784 | 3 881 013 | 3 912 276 | 3 947 212 | 3 984 945 | 4 019 644 | 4 056 732 |
| 0 à 4 ans | 181 502 | 183 824 | 188 598 | 195 567 | 203 186 | 210 762 | 216 150 | 219 113 |
| 5 à 9 ans | 199 287 | 193 103 | 189 233 | 187 352 | 187 780 | 188 277 | 191 740 | 197 366 |
| 10 à 14 ans | 237 439 | 232 555 | 225 587 | 218 085 | 210 962 | 204 360 | 198 056 | 194 444 |
| 15 à 19 ans | 227 447 | 233 578 | 240 268 | 245 354 | 246 605 | 243 994 | 238 812 | 232 312 |
| 20 à 24 ans | 245 825 | 242 413 | 239 375 | 237 536 | 238 735 | 243 388 | 249 761 | 256 891 |
| 25 à 29 ans | 253 365 | 258 925 | 260 664 | 261 266 | 261 789 | 261 468 | 258 912 | 256 518 |
| 30 à 34 ans | 236 706 | 237 687 | 244 117 | 252 057 | 260 158 | 268 099 | 275 893 | 279 964 |
| 35 à 39 ans | 259 444 | 252 880 | 248 036 | 245 234 | 244 565 | 246 890 | 250 267 | 258 266 |
| 40 à 44 ans | 319 885 | 310 703 | 300 439 | 287 343 | 275 239 | 264 392 | 258 194 | 254 237 |
| 45 à 49 ans | 319 860 | 323 028 | 322 892 | 323 118 | 322 044 | 319 435 | 310 880 | 301 129 |
| 50 à 54 ans | 289 665 | 295 758 | 303 441 | 310 090 | 314 206 | 316 857 | 320 309 | 320 452 |
| 55 à 59 ans | 256 852 | 262 414 | 265 866 | 271 034 | 277 625 | 285 732 | 291 889 | 299 609 |
| 60 à 64 ans | 207 624 | 217 866 | 228 454 | 236 581 | 244 205 | 250 616 | 256 611 | 260 128 |
| 65 à 69 ans | 156 953 | 162 264 | 170 402 | 179 731 | 189 557 | 199 973 | 209 699 | 220 259 |
| 70 à 74 ans | 142 933 | 141 764 | 140 631 | 141 141 | 143 381 | 146 680 | 152 448 | 160 232 |
| 75 à 79 ans | 123 532 | 124 701 | 126 630 | 127 477 | 127 668 | 127 716 | 127 283 | 126 494 |
| 80 à 84 ans | 92 793 | 95 225 | 96 937 | 98 818 | 100 206 | 101 795 | 103 589 | 105 601 |
| 85 à 89 ans | 51 203 | 54 072 | 57 113 | 60 241 | 63 275 | 66 335 | 68 421 | 70 277 |
| 90 à 94 ans | 22 544 | 24 058 | 24 799 | 25 888 | 26 867 | 28 125 | 30 047 | 32 095 |
| 95 à 99 ans | 5 553 | 6 084 | 6 541 | 7 239 | 7 902 | 8 624 | 9 107 | 9 525 |
| 100 ans et plus | 779 | 882 | 990 | 1 124 | 1 257 | 1 427 | 1 576 | 1 820 |

Note(s) : Les estimations sont intercensitaires définitives jusqu'en 2005, postcensitaires définitives de 2006 à 2009, postcensitaires mises à jour pour 2010 et 2011 et postcensitaires provisoires pour 2012.

Tableau 2.1-7

Estimations annuelles de la population selon le groupe d'âge et le sexe au 1^{er} juillet, perspective provinciale — Ontario

| | 2005 | 2006 | 2007 | 2008 | 2009 | 2010 | 2011 | 2012 |
|-----------------------|-------------------|-------------------|-------------------|-------------------|-------------------|-------------------|-------------------|-------------------|
| | nombre | | | | | | | |
| Les deux sexes | 12 528 480 | 12 665 346 | 12 791 032 | 12 932 480 | 13 068 845 | 13 223 789 | 13 366 294 | 13 505 900 |
| 0 à 4 ans | 682 522 | 693 877 | 697 633 | 704 973 | 708 145 | 711 778 | 713 970 | 717 803 |
| 5 à 9 ans | 749 522 | 731 157 | 721 899 | 718 242 | 720 129 | 722 319 | 728 991 | 732 757 |
| 10 à 14 ans | 839 098 | 829 610 | 816 389 | 801 992 | 787 418 | 773 528 | 759 377 | 749 698 |
| 15 à 19 ans | 857 988 | 873 020 | 880 469 | 887 162 | 885 350 | 880 259 | 872 500 | 862 240 |
| 20 à 24 ans | 858 944 | 873 833 | 887 863 | 896 290 | 909 730 | 929 615 | 946 584 | 959 587 |
| 25 à 29 ans | 821 496 | 829 582 | 845 495 | 868 364 | 890 281 | 915 843 | 934 055 | 952 670 |
| 30 à 34 ans | 878 360 | 867 507 | 862 433 | 862 465 | 866 890 | 874 881 | 888 532 | 907 641 |
| 35 à 39 ans | 952 740 | 942 310 | 935 053 | 928 934 | 918 450 | 911 606 | 902 883 | 898 119 |
| 40 à 44 ans | 1 097 494 | 1 087 112 | 1 064 436 | 1 031 554 | 997 916 | 973 143 | 962 295 | 955 811 |
| 45 à 49 ans | 994 315 | 1 023 500 | 1 045 592 | 1 073 080 | 1 096 556 | 1 107 199 | 1 097 114 | 1 074 157 |
| 50 à 54 ans | 860 564 | 887 204 | 917 046 | 944 603 | 968 782 | 993 419 | 1 021 285 | 1 043 415 |
| 55 à 59 ans | 754 401 | 781 845 | 786 183 | 799 937 | 822 740 | 850 752 | 876 847 | 906 693 |
| 60 à 64 ans | 566 070 | 591 587 | 637 016 | 673 639 | 705 187 | 737 665 | 764 700 | 769 545 |
| 65 à 69 ans | 456 054 | 467 910 | 483 834 | 504 530 | 525 250 | 545 806 | 569 324 | 613 817 |
| 70 à 74 ans | 400 331 | 400 682 | 402 452 | 407 196 | 416 102 | 424 768 | 436 366 | 451 899 |
| 75 à 79 ans | 334 831 | 339 881 | 344 459 | 348 404 | 350 993 | 353 410 | 355 195 | 357 821 |
| 80 à 84 ans | 244 657 | 251 155 | 255 879 | 260 872 | 264 139 | 268 777 | 274 225 | 278 936 |
| 85 à 89 ans | 117 896 | 128 853 | 139 320 | 149 911 | 160 628 | 168 125 | 173 199 | 177 040 |
| 90 à 94 ans | 48 585 | 50 994 | 52 718 | 54 132 | 56 424 | 61 425 | 68 131 | 74 251 |
| 95 à 99 ans | 11 052 | 11 964 | 12 960 | 14 130 | 15 432 | 16 910 | 17 820 | 18 715 |
| 100 ans et plus | 1 560 | 1 763 | 1 903 | 2 070 | 2 303 | 2 561 | 2 901 | 3 285 |
| Hommes | 6 188 211 | 6 254 366 | 6 311 346 | 6 377 247 | 6 441 208 | 6 517 686 | 6 589 637 | 6 659 301 |
| 0 à 4 ans | 350 495 | 356 717 | 358 419 | 361 954 | 363 314 | 365 128 | 366 125 | 368 412 |
| 5 à 9 ans | 382 551 | 374 519 | 370 241 | 368 563 | 370 098 | 371 336 | 374 819 | 376 515 |
| 10 à 14 ans | 428 303 | 423 133 | 417 038 | 409 931 | 402 733 | 395 552 | 389 110 | 384 509 |
| 15 à 19 ans | 440 653 | 447 596 | 450 463 | 453 348 | 452 000 | 449 875 | 446 024 | 441 529 |
| 20 à 24 ans | 437 673 | 446 108 | 452 967 | 457 154 | 464 525 | 475 338 | 484 477 | 491 332 |
| 25 à 29 ans | 409 116 | 411 957 | 418 939 | 430 823 | 442 544 | 457 375 | 468 404 | 479 394 |
| 30 à 34 ans | 437 984 | 430 313 | 425 628 | 423 417 | 424 150 | 427 888 | 434 987 | 444 650 |
| 35 à 39 ans | 479 083 | 473 255 | 468 481 | 463 964 | 456 201 | 450 170 | 444 224 | 440 361 |
| 40 à 44 ans | 553 426 | 548 104 | 535 684 | 517 527 | 499 467 | 486 430 | 479 732 | 475 840 |
| 45 à 49 ans | 497 767 | 514 220 | 525 672 | 539 989 | 551 541 | 556 143 | 550 657 | 538 300 |
| 50 à 54 ans | 424 406 | 437 810 | 453 266 | 468 386 | 482 044 | 495 757 | 511 075 | 522 551 |
| 55 à 59 ans | 371 409 | 384 601 | 386 007 | 392 043 | 402 587 | 416 643 | 429 652 | 445 102 |
| 60 à 64 ans | 276 553 | 289 322 | 311 598 | 328 971 | 343 757 | 358 776 | 371 780 | 373 645 |
| 65 à 69 ans | 216 784 | 222 661 | 230 858 | 241 591 | 252 390 | 262 754 | 274 317 | 295 841 |
| 70 à 74 ans | 186 048 | 185 620 | 186 449 | 188 824 | 193 038 | 197 605 | 203 657 | 211 638 |
| 75 à 79 ans | 146 171 | 149 940 | 153 046 | 155 594 | 157 248 | 158 407 | 159 183 | 160 458 |
| 80 à 84 ans | 94 315 | 97 655 | 100 899 | 104 334 | 107 346 | 110 822 | 114 441 | 117 310 |
| 85 à 89 ans | 39 475 | 43 617 | 47 562 | 51 694 | 55 936 | 59 174 | 61 675 | 64 037 |
| 90 à 94 ans | 13 371 | 14 289 | 14 947 | 15 523 | 16 186 | 17 831 | 20 248 | 22 406 |
| 95 à 99 ans | 2 353 | 2 604 | 2 810 | 3 174 | 3 604 | 4 112 | 4 412 | 4 713 |
| 100 ans et plus | 275 | 325 | 372 | 443 | 499 | 570 | 638 | 758 |
| Femmes | 6 340 269 | 6 410 980 | 6 479 686 | 6 555 233 | 6 627 637 | 6 706 103 | 6 776 657 | 6 846 599 |
| 0 à 4 ans | 332 027 | 337 160 | 339 214 | 343 019 | 344 831 | 346 650 | 347 845 | 349 391 |
| 5 à 9 ans | 366 971 | 356 638 | 351 658 | 349 679 | 350 031 | 350 983 | 354 172 | 356 242 |
| 10 à 14 ans | 410 795 | 406 477 | 399 351 | 392 061 | 384 685 | 377 976 | 370 267 | 365 189 |
| 15 à 19 ans | 417 335 | 425 424 | 430 006 | 433 814 | 433 350 | 430 384 | 426 476 | 420 711 |
| 20 à 24 ans | 421 271 | 427 725 | 434 896 | 439 136 | 445 205 | 454 277 | 462 107 | 468 255 |
| 25 à 29 ans | 412 380 | 417 625 | 426 556 | 437 541 | 447 737 | 458 468 | 465 651 | 473 276 |
| 30 à 34 ans | 440 376 | 437 194 | 436 805 | 439 048 | 442 740 | 446 993 | 453 545 | 462 991 |
| 35 à 39 ans | 473 657 | 469 055 | 466 572 | 464 970 | 462 249 | 461 436 | 458 659 | 457 758 |
| 40 à 44 ans | 544 068 | 539 008 | 528 752 | 514 027 | 498 449 | 486 713 | 482 563 | 479 971 |
| 45 à 49 ans | 496 548 | 509 280 | 519 920 | 533 091 | 545 015 | 551 056 | 546 457 | 535 857 |
| 50 à 54 ans | 436 158 | 449 394 | 463 780 | 476 217 | 486 738 | 497 662 | 510 210 | 520 864 |
| 55 à 59 ans | 382 992 | 397 244 | 400 176 | 407 894 | 420 153 | 434 109 | 447 195 | 461 591 |
| 60 à 64 ans | 289 517 | 302 265 | 325 418 | 344 668 | 361 430 | 378 889 | 392 920 | 395 900 |
| 65 à 69 ans | 239 270 | 245 249 | 252 976 | 262 939 | 272 860 | 283 052 | 295 007 | 317 976 |
| 70 à 74 ans | 214 283 | 215 062 | 216 003 | 218 372 | 223 064 | 227 163 | 232 709 | 240 261 |
| 75 à 79 ans | 188 660 | 189 941 | 191 413 | 192 810 | 193 745 | 195 003 | 196 012 | 197 363 |
| 80 à 84 ans | 150 342 | 153 500 | 154 980 | 156 538 | 156 793 | 157 955 | 159 784 | 161 626 |
| 85 à 89 ans | 78 421 | 85 236 | 91 758 | 98 217 | 104 692 | 108 951 | 111 524 | 113 003 |
| 90 à 94 ans | 35 214 | 36 705 | 37 771 | 38 609 | 40 238 | 43 594 | 47 883 | 51 845 |
| 95 à 99 ans | 8 699 | 9 360 | 10 150 | 10 956 | 11 828 | 12 798 | 13 408 | 14 002 |
| 100 ans et plus | 1 285 | 1 438 | 1 531 | 1 627 | 1 804 | 1 991 | 2 263 | 2 527 |

Note(s) : Les estimations sont intercensitaires définitives jusqu'en 2005, postcensitaires définitives de 2006 à 2009, postcensitaires mises à jour pour 2010 et 2011 et postcensitaires provisoires pour 2012.

Tableau 2.1-8
Estimations annuelles de la population selon le groupe d'âge et le sexe au 1^{er} juillet, perspective provinciale —
Manitoba

| | 2005 | 2006 | 2007 | 2008 | 2009 | 2010 | 2011 | 2012 |
|-----------------------|------------------|------------------|------------------|------------------|------------------|------------------|------------------|------------------|
| | nombre | | | | | | | |
| Les deux sexes | 1 178 301 | 1 184 031 | 1 193 601 | 1 205 691 | 1 219 904 | 1 235 723 | 1 251 690 | 1 267 003 |
| 0 à 4 ans | 69 995 | 70 152 | 71 430 | 73 316 | 75 360 | 77 564 | 79 425 | 80 765 |
| 5 à 9 ans | 76 014 | 74 548 | 74 220 | 74 159 | 74 439 | 74 708 | 75 680 | 77 223 |
| 10 à 14 ans | 85 052 | 83 946 | 82 786 | 81 824 | 80 887 | 80 175 | 79 811 | 79 672 |
| 15 à 19 ans | 85 811 | 87 189 | 88 210 | 88 941 | 89 526 | 89 334 | 88 743 | 87 887 |
| 20 à 24 ans | 82 864 | 83 477 | 84 393 | 85 215 | 86 729 | 89 276 | 91 599 | 93 152 |
| 25 à 29 ans | 76 202 | 76 515 | 78 293 | 80 451 | 82 915 | 85 062 | 86 497 | 88 318 |
| 30 à 34 ans | 76 076 | 75 432 | 75 493 | 76 470 | 77 698 | 79 420 | 81 716 | 84 257 |
| 35 à 39 ans | 78 238 | 77 118 | 77 311 | 77 778 | 78 129 | 78 581 | 79 210 | 79 814 |
| 40 à 44 ans | 93 770 | 91 089 | 87 657 | 84 184 | 81 488 | 79 683 | 79 512 | 80 272 |
| 45 à 49 ans | 90 775 | 92 382 | 93 243 | 93 919 | 94 311 | 93 758 | 91 660 | 88 564 |
| 50 à 54 ans | 81 135 | 83 374 | 85 495 | 87 403 | 88 674 | 90 150 | 91 864 | 92 963 |
| 55 à 59 ans | 70 025 | 72 400 | 73 124 | 74 470 | 76 906 | 79 339 | 81 484 | 83 715 |
| 60 à 64 ans | 52 447 | 54 540 | 58 526 | 61 659 | 64 191 | 67 061 | 69 460 | 70 270 |
| 65 à 69 ans | 41 024 | 42 201 | 43 447 | 45 144 | 47 094 | 49 094 | 51 075 | 54 855 |
| 70 à 74 ans | 36 822 | 36 577 | 36 146 | 36 185 | 36 564 | 36 942 | 37 994 | 39 132 |
| 75 à 79 ans | 32 764 | 32 673 | 32 563 | 32 441 | 32 148 | 31 776 | 31 508 | 31 197 |
| 80 à 84 ans | 26 365 | 26 370 | 26 187 | 25 973 | 25 789 | 25 841 | 25 833 | 25 749 |
| 85 à 89 ans | 14 571 | 15 363 | 16 142 | 16 916 | 17 482 | 17 810 | 17 790 | 17 733 |
| 90 à 94 ans | 6 554 | 6 794 | 6 934 | 7 063 | 7 267 | 7 603 | 8 194 | 8 695 |
| 95 à 99 ans | 1 564 | 1 616 | 1 724 | 1 904 | 2 035 | 2 249 | 2 303 | 2 397 |
| 100 ans et plus | 233 | 275 | 277 | 276 | 272 | 297 | 332 | 373 |
| Hommes | 585 429 | 588 690 | 593 470 | 599 665 | 607 060 | 615 199 | 623 295 | 631 239 |
| 0 à 4 ans | 35 929 | 36 216 | 36 718 | 37 551 | 38 565 | 39 578 | 40 387 | 41 035 |
| 5 à 9 ans | 39 137 | 38 481 | 38 367 | 38 286 | 38 320 | 38 413 | 38 956 | 39 543 |
| 10 à 14 ans | 43 304 | 42 700 | 42 281 | 42 007 | 41 583 | 41 350 | 41 164 | 41 140 |
| 15 à 19 ans | 43 947 | 44 506 | 44 936 | 45 257 | 45 639 | 45 699 | 45 506 | 45 216 |
| 20 à 24 ans | 42 767 | 43 019 | 43 493 | 43 794 | 44 597 | 45 889 | 46 995 | 47 833 |
| 25 à 29 ans | 38 826 | 39 014 | 39 936 | 41 182 | 42 409 | 43 408 | 44 068 | 45 108 |
| 30 à 34 ans | 38 673 | 38 420 | 38 402 | 38 777 | 39 261 | 40 111 | 41 230 | 42 508 |
| 35 à 39 ans | 39 778 | 39 135 | 39 146 | 39 383 | 39 571 | 39 760 | 40 117 | 40 365 |
| 40 à 44 ans | 47 553 | 46 045 | 44 167 | 42 559 | 41 253 | 40 323 | 40 134 | 40 459 |
| 45 à 49 ans | 46 446 | 47 331 | 47 727 | 47 904 | 47 942 | 47 372 | 46 173 | 44 506 |
| 50 à 54 ans | 40 384 | 41 872 | 43 036 | 44 301 | 45 225 | 46 132 | 46 996 | 47 500 |
| 55 à 59 ans | 34 701 | 35 891 | 36 315 | 36 920 | 38 122 | 39 508 | 40 897 | 42 144 |
| 60 à 64 ans | 26 023 | 27 033 | 29 019 | 30 469 | 31 620 | 32 967 | 34 184 | 34 640 |
| 65 à 69 ans | 19 612 | 20 204 | 20 852 | 21 696 | 22 828 | 23 943 | 24 905 | 26 771 |
| 70 à 74 ans | 17 076 | 16 974 | 16 780 | 16 784 | 16 892 | 17 108 | 17 108 | 18 240 |
| 75 à 79 ans | 14 102 | 14 161 | 14 306 | 14 313 | 14 311 | 14 147 | 14 025 | 13 876 |
| 80 à 84 ans | 10 073 | 10 176 | 10 178 | 10 298 | 10 410 | 10 560 | 10 712 | 10 878 |
| 85 à 89 ans | 4 915 | 5 198 | 5 442 | 5 677 | 5 897 | 6 118 | 6 197 | 6 278 |
| 90 à 94 ans | 1 818 | 1 919 | 1 965 | 2 061 | 2 098 | 2 237 | 2 391 | 2 537 |
| 95 à 99 ans | 315 | 340 | 356 | 396 | 452 | 506 | 544 | 566 |
| 100 ans et plus | 50 | 55 | 48 | 50 | 65 | 70 | 84 | 96 |
| Femmes | 592 872 | 595 341 | 600 131 | 606 026 | 612 844 | 620 524 | 628 395 | 635 764 |
| 0 à 4 ans | 34 066 | 33 936 | 34 712 | 35 765 | 36 795 | 37 986 | 39 038 | 39 730 |
| 5 à 9 ans | 36 877 | 36 067 | 35 853 | 35 873 | 36 119 | 36 295 | 36 724 | 37 680 |
| 10 à 14 ans | 41 748 | 41 246 | 40 505 | 39 817 | 39 304 | 38 825 | 38 647 | 38 532 |
| 15 à 19 ans | 41 864 | 42 683 | 43 274 | 43 684 | 43 887 | 43 635 | 43 237 | 42 671 |
| 20 à 24 ans | 40 097 | 40 458 | 40 900 | 41 421 | 42 132 | 43 387 | 44 604 | 45 319 |
| 25 à 29 ans | 37 376 | 37 501 | 38 357 | 39 269 | 40 506 | 41 654 | 42 429 | 43 210 |
| 30 à 34 ans | 37 403 | 37 012 | 37 091 | 37 693 | 38 437 | 39 309 | 40 486 | 41 749 |
| 35 à 39 ans | 38 460 | 37 983 | 38 165 | 38 395 | 38 558 | 38 821 | 39 093 | 39 449 |
| 40 à 44 ans | 46 217 | 45 044 | 43 490 | 41 625 | 40 235 | 39 360 | 39 378 | 39 813 |
| 45 à 49 ans | 44 329 | 45 051 | 45 516 | 46 015 | 46 369 | 46 386 | 45 487 | 44 058 |
| 50 à 54 ans | 40 751 | 41 502 | 42 459 | 43 102 | 43 449 | 44 018 | 44 868 | 45 463 |
| 55 à 59 ans | 35 324 | 36 509 | 36 809 | 37 550 | 38 784 | 39 831 | 40 587 | 41 571 |
| 60 à 64 ans | 26 424 | 27 507 | 29 507 | 31 190 | 32 571 | 34 094 | 35 276 | 35 630 |
| 65 à 69 ans | 21 412 | 21 997 | 22 595 | 23 448 | 24 266 | 25 151 | 26 170 | 28 084 |
| 70 à 74 ans | 19 746 | 19 603 | 19 366 | 19 401 | 19 672 | 19 834 | 20 364 | 20 892 |
| 75 à 79 ans | 18 662 | 18 512 | 18 257 | 18 128 | 17 837 | 17 629 | 17 483 | 17 321 |
| 80 à 84 ans | 16 292 | 16 194 | 16 009 | 15 675 | 15 379 | 15 281 | 15 121 | 14 871 |
| 85 à 89 ans | 9 656 | 10 165 | 10 700 | 11 239 | 11 585 | 11 692 | 11 593 | 11 455 |
| 90 à 94 ans | 4 736 | 4 875 | 4 969 | 5 002 | 5 169 | 5 366 | 5 803 | 6 158 |
| 95 à 99 ans | 1 249 | 1 276 | 1 368 | 1 508 | 1 583 | 1 743 | 1 759 | 1 831 |
| 100 ans et plus | 183 | 220 | 229 | 226 | 207 | 227 | 248 | 277 |

Note(s) : Les estimations sont intercensitaires définitives jusqu'en 2005, postcensitaires définitives de 2006 à 2009, postcensitaires mises à jour pour 2010 et 2011 et postcensitaires provisoires pour 2012.

Tableau 2.1-9
Estimations annuelles de la population selon le groupe d'âge et le sexe au 1^{er} juillet, perspective provinciale —
Saskatchewan

| | 2005 | 2006 | 2007 | 2008 | 2009 | 2010 | 2011 | 2012 |
|-----------------------|----------------|----------------|------------------|------------------|------------------|------------------|------------------|------------------|
| | nombre | | | | | | | |
| Les deux sexes | 993 579 | 992 122 | 1 000 171 | 1 013 784 | 1 029 499 | 1 044 363 | 1 057 804 | 1 079 958 |
| 0 à 4 ans | 59 004 | 59 043 | 60 681 | 63 444 | 65 896 | 68 685 | 70 801 | 73 301 |
| 5 à 9 ans | 62 892 | 61 582 | 61 414 | 61 718 | 62 420 | 62 987 | 64 148 | 66 306 |
| 10 à 14 ans | 71 816 | 69 591 | 68 504 | 67 582 | 66 925 | 66 525 | 66 116 | 66 470 |
| 15 à 19 ans | 77 643 | 77 311 | 77 044 | 76 865 | 75 881 | 74 266 | 72 687 | 71 924 |
| 20 à 24 ans | 73 202 | 72 595 | 72 876 | 73 869 | 75 928 | 77 991 | 79 265 | 80 568 |
| 25 à 29 ans | 63 356 | 64 009 | 65 822 | 68 385 | 71 220 | 73 498 | 75 569 | 79 176 |
| 30 à 34 ans | 57 908 | 57 927 | 59 356 | 61 261 | 64 341 | 67 344 | 69 997 | 73 708 |
| 35 à 39 ans | 60 140 | 58 665 | 58 457 | 59 240 | 59 960 | 61 209 | 62 731 | 65 611 |
| 40 à 44 ans | 75 882 | 73 164 | 70 082 | 66 850 | 64 328 | 62 659 | 62 146 | 63 159 |
| 45 à 49 ans | 76 243 | 76 124 | 76 503 | 77 607 | 77 904 | 77 077 | 75 160 | 72 859 |
| 50 à 54 ans | 68 287 | 70 602 | 72 915 | 74 741 | 75 878 | 76 334 | 76 840 | 77 593 |
| 55 à 59 ans | 56 129 | 58 343 | 59 560 | 61 644 | 64 404 | 67 283 | 69 795 | 72 213 |
| 60 à 64 ans | 42 846 | 44 050 | 46 965 | 49 515 | 52 149 | 54 863 | 57 075 | 58 418 |
| 65 à 69 ans | 36 510 | 37 102 | 37 808 | 38 676 | 39 653 | 40 805 | 42 054 | 44 863 |
| 70 à 74 ans | 33 990 | 33 645 | 33 311 | 33 285 | 33 201 | 33 263 | 33 747 | 34 222 |
| 75 à 79 ans | 30 369 | 30 462 | 30 375 | 30 090 | 29 860 | 29 460 | 29 091 | 28 663 |
| 80 à 84 ans | 24 080 | 24 036 | 24 133 | 24 293 | 24 254 | 24 089 | 24 173 | 24 087 |
| 85 à 89 ans | 14 728 | 14 971 | 15 333 | 15 510 | 15 928 | 16 184 | 16 244 | 16 330 |
| 90 à 94 ans | 6 722 | 6 867 | 6 921 | 7 000 | 7 026 | 7 287 | 7 504 | 7 695 |
| 95 à 99 ans | 1 605 | 1 778 | 1 864 | 1 939 | 2 022 | 2 173 | 2 244 | 2 343 |
| 100 ans et plus | 227 | 255 | 247 | 270 | 321 | 381 | 417 | 449 |
| Hommes | 492 558 | 491 397 | 495 566 | 502 775 | 511 530 | 519 353 | 526 720 | 538 947 |
| 0 à 4 ans | 30 327 | 30 402 | 31 240 | 32 498 | 33 720 | 35 033 | 35 986 | 37 117 |
| 5 à 9 ans | 32 135 | 31 476 | 31 448 | 31 663 | 32 041 | 32 384 | 33 006 | 34 036 |
| 10 à 14 ans | 36 769 | 35 517 | 35 024 | 34 529 | 34 281 | 34 072 | 33 899 | 34 187 |
| 15 à 19 ans | 40 061 | 39 945 | 39 736 | 39 529 | 39 014 | 38 059 | 37 215 | 36 875 |
| 20 à 24 ans | 37 361 | 36 836 | 37 097 | 37 978 | 39 184 | 40 430 | 41 229 | 42 055 |
| 25 à 29 ans | 31 930 | 32 257 | 33 120 | 34 362 | 35 879 | 37 106 | 38 329 | 40 562 |
| 30 à 34 ans | 29 257 | 29 161 | 29 734 | 30 682 | 32 232 | 33 587 | 35 007 | 36 953 |
| 35 à 39 ans | 30 186 | 29 508 | 29 316 | 29 741 | 30 209 | 30 886 | 31 581 | 33 015 |
| 40 à 44 ans | 37 924 | 36 486 | 35 015 | 33 487 | 32 388 | 31 685 | 31 571 | 32 094 |
| 45 à 49 ans | 38 144 | 38 058 | 38 163 | 38 757 | 38 929 | 38 627 | 37 672 | 36 717 |
| 50 à 54 ans | 34 463 | 35 495 | 36 564 | 37 313 | 37 869 | 38 017 | 38 353 | 38 758 |
| 55 à 59 ans | 28 199 | 29 271 | 29 998 | 31 148 | 32 556 | 33 912 | 35 081 | 36 196 |
| 60 à 64 ans | 21 196 | 21 915 | 23 422 | 24 709 | 26 000 | 27 391 | 28 507 | 29 335 |
| 65 à 69 ans | 17 695 | 17 918 | 18 314 | 18 839 | 19 337 | 19 985 | 20 681 | 22 134 |
| 70 à 74 ans | 16 079 | 15 930 | 15 736 | 15 676 | 15 738 | 15 831 | 16 056 | 16 332 |
| 75 à 79 ans | 13 619 | 13 760 | 13 734 | 13 610 | 13 550 | 13 384 | 13 240 | 13 008 |
| 80 à 84 ans | 9 743 | 9 791 | 9 989 | 10 200 | 10 239 | 10 279 | 10 411 | 10 385 |
| 85 à 89 ans | 5 043 | 5 173 | 5 390 | 5 495 | 5 732 | 5 946 | 6 052 | 6 233 |
| 90 à 94 ans | 1 960 | 2 000 | 2 037 | 2 029 | 2 066 | 2 098 | 2 172 | 2 242 |
| 95 à 99 ans | 404 | 428 | 421 | 461 | 500 | 551 | 571 | 595 |
| 100 ans et plus | 63 | 70 | 68 | 69 | 66 | 90 | 101 | 118 |
| Femmes | 501 021 | 500 725 | 504 605 | 511 009 | 517 969 | 525 010 | 531 084 | 541 011 |
| 0 à 4 ans | 28 677 | 28 641 | 29 441 | 30 946 | 32 176 | 33 652 | 34 815 | 36 184 |
| 5 à 9 ans | 30 757 | 30 106 | 29 966 | 30 055 | 30 379 | 30 603 | 31 142 | 32 270 |
| 10 à 14 ans | 35 047 | 34 074 | 33 480 | 33 053 | 32 644 | 32 453 | 32 217 | 32 283 |
| 15 à 19 ans | 37 582 | 37 366 | 37 308 | 37 336 | 36 867 | 36 207 | 35 472 | 35 049 |
| 20 à 24 ans | 35 841 | 35 759 | 35 779 | 35 891 | 36 744 | 37 561 | 38 036 | 38 513 |
| 25 à 29 ans | 31 426 | 31 752 | 32 702 | 34 023 | 35 341 | 36 392 | 37 240 | 38 614 |
| 30 à 34 ans | 28 651 | 28 766 | 29 622 | 30 579 | 32 109 | 33 757 | 34 990 | 36 755 |
| 35 à 39 ans | 29 954 | 29 157 | 29 141 | 29 499 | 29 751 | 30 323 | 31 150 | 32 596 |
| 40 à 44 ans | 37 958 | 36 678 | 35 067 | 33 363 | 31 940 | 30 974 | 30 575 | 31 065 |
| 45 à 49 ans | 38 099 | 38 066 | 38 340 | 38 850 | 38 975 | 38 450 | 37 488 | 36 142 |
| 50 à 54 ans | 33 824 | 35 107 | 36 351 | 37 428 | 38 009 | 38 317 | 38 487 | 38 835 |
| 55 à 59 ans | 27 930 | 29 072 | 29 562 | 30 496 | 31 848 | 33 371 | 34 714 | 36 017 |
| 60 à 64 ans | 21 650 | 22 135 | 23 543 | 24 806 | 26 149 | 27 472 | 28 568 | 29 083 |
| 65 à 69 ans | 18 815 | 19 184 | 19 494 | 19 837 | 20 316 | 20 820 | 21 373 | 22 729 |
| 70 à 74 ans | 17 911 | 17 715 | 17 575 | 17 609 | 17 463 | 17 432 | 17 691 | 17 890 |
| 75 à 79 ans | 16 750 | 16 702 | 16 641 | 16 480 | 16 310 | 16 076 | 15 851 | 15 655 |
| 80 à 84 ans | 14 337 | 14 245 | 14 144 | 14 093 | 14 015 | 13 810 | 13 762 | 13 702 |
| 85 à 89 ans | 9 685 | 9 798 | 9 943 | 10 015 | 10 196 | 10 238 | 10 192 | 10 097 |
| 90 à 94 ans | 4 762 | 4 867 | 4 884 | 4 971 | 4 960 | 5 189 | 5 332 | 5 453 |
| 95 à 99 ans | 1 201 | 1 350 | 1 443 | 1 478 | 1 522 | 1 622 | 1 673 | 1 748 |
| 100 ans et plus | 164 | 185 | 179 | 201 | 255 | 291 | 316 | 331 |

Note(s) : Les estimations sont intercensitaires définitives jusqu'en 2005, postcensitaires définitives de 2006 à 2009, postcensitaires mises à jour pour 2010 et 2011 et postcensitaires provisoires pour 2012.

Tableau 2.1-10
Estimations annuelles de la population selon le groupe d'âge et le sexe au 1^{er} juillet, perspective provinciale — Alberta

| | 2005 | 2006 | 2007 | 2008 | 2009 | 2010 | 2011 | 2012 |
|-----------------------|------------------|------------------|------------------|------------------|------------------|------------------|------------------|------------------|
| | nombre | | | | | | | |
| Les deux sexes | 3 322 200 | 3 421 253 | 3 512 897 | 3 592 191 | 3 672 728 | 3 723 756 | 3 778 072 | 3 873 745 |
| 0 à 4 ans | 202 010 | 210 672 | 219 440 | 228 488 | 237 052 | 245 344 | 252 569 | 258 547 |
| 5 à 9 ans | 206 876 | 207 455 | 207 857 | 209 585 | 212 204 | 214 843 | 220 106 | 230 164 |
| 10 à 14 ans | 227 419 | 227 573 | 224 992 | 222 489 | 220 907 | 218 887 | 217 376 | 218 858 |
| 15 à 19 ans | 244 496 | 248 439 | 249 112 | 248 879 | 246 641 | 242 399 | 239 970 | 238 719 |
| 20 à 24 ans | 259 121 | 272 069 | 283 085 | 286 577 | 288 778 | 285 029 | 281 583 | 282 902 |
| 25 à 29 ans | 253 253 | 264 735 | 279 635 | 294 419 | 310 002 | 316 911 | 321 278 | 329 605 |
| 30 à 34 ans | 245 912 | 253 457 | 262 889 | 272 618 | 283 274 | 289 525 | 296 086 | 311 928 |
| 35 à 39 ans | 244 473 | 251 692 | 259 566 | 266 893 | 273 579 | 276 892 | 280 098 | 289 272 |
| 40 à 44 ans | 282 488 | 279 766 | 276 255 | 271 409 | 267 972 | 266 006 | 268 933 | 276 297 |
| 45 à 49 ans | 274 346 | 281 083 | 286 518 | 291 030 | 294 389 | 292 633 | 286 731 | 281 901 |
| 50 à 54 ans | 227 875 | 241 951 | 254 207 | 263 225 | 270 321 | 275 583 | 279 774 | 284 791 |
| 55 à 59 ans | 180 833 | 191 302 | 197 186 | 204 348 | 214 991 | 225 745 | 237 101 | 248 763 |
| 60 à 64 ans | 128 845 | 136 037 | 147 942 | 158 198 | 167 311 | 176 744 | 185 626 | 191 187 |
| 65 à 69 ans | 99 426 | 103 042 | 106 990 | 112 020 | 117 816 | 123 379 | 129 444 | 140 885 |
| 70 à 74 ans | 86 054 | 86 895 | 87 130 | 87 539 | 88 743 | 90 779 | 93 901 | 98 170 |
| 75 à 79 ans | 69 744 | 71 846 | 73 302 | 74 301 | 74 873 | 75 188 | 75 645 | 76 313 |
| 80 à 84 ans | 49 011 | 50 549 | 51 466 | 52 776 | 54 169 | 56 046 | 57 716 | 59 046 |
| 85 à 89 ans | 26 225 | 28 195 | 30 068 | 31 473 | 32 839 | 33 482 | 34 382 | 35 179 |
| 90 à 94 ans | 10 949 | 11 374 | 11 914 | 12 212 | 12 776 | 13 886 | 15 007 | 16 121 |
| 95 à 99 ans | 2 512 | 2 761 | 2 939 | 3 271 | 3 557 | 3 860 | 4 093 | 4 288 |
| 100 ans et plus | 332 | 360 | 404 | 441 | 534 | 595 | 689 | 809 |
| Hommes | 1 682 975 | 1 737 059 | 1 789 350 | 1 833 256 | 1 876 405 | 1 900 775 | 1 927 182 | 1 976 968 |
| 0 à 4 ans | 104 214 | 109 236 | 113 349 | 117 588 | 121 762 | 126 044 | 129 798 | 133 140 |
| 5 à 9 ans | 106 226 | 106 656 | 106 937 | 108 271 | 109 960 | 111 508 | 114 298 | 119 237 |
| 10 à 14 ans | 116 512 | 116 276 | 115 152 | 113 985 | 113 245 | 112 167 | 111 653 | 112 553 |
| 15 à 19 ans | 126 815 | 128 834 | 128 762 | 128 120 | 126 760 | 124 269 | 122 722 | 122 320 |
| 20 à 24 ans | 134 891 | 142 428 | 149 171 | 150 972 | 151 790 | 149 005 | 146 586 | 146 548 |
| 25 à 29 ans | 132 063 | 138 418 | 147 199 | 155 547 | 163 922 | 167 113 | 169 037 | 173 334 |
| 30 à 34 ans | 127 545 | 131 731 | 137 565 | 143 570 | 149 473 | 152 379 | 155 647 | 163 886 |
| 35 à 39 ans | 125 721 | 130 190 | 135 277 | 139 654 | 143 737 | 145 436 | 146 703 | 151 569 |
| 40 à 44 ans | 143 522 | 142 601 | 141 920 | 140 257 | 139 007 | 138 159 | 139 896 | 144 119 |
| 45 à 49 ans | 140 028 | 143 458 | 146 128 | 148 587 | 150 575 | 149 649 | 146 708 | 144 853 |
| 50 à 54 ans | 116 113 | 123 567 | 130 259 | 135 140 | 138 835 | 141 308 | 143 267 | 145 542 |
| 55 à 59 ans | 91 233 | 96 866 | 100 082 | 103 858 | 109 391 | 115 021 | 120 853 | 127 031 |
| 60 à 64 ans | 64 496 | 68 050 | 74 156 | 79 390 | 83 915 | 88 751 | 93 322 | 96 235 |
| 65 à 69 ans | 48 496 | 50 327 | 52 400 | 54 999 | 58 073 | 60 884 | 63 908 | 69 613 |
| 70 à 74 ans | 41 172 | 41 435 | 41 478 | 41 617 | 42 066 | 43 110 | 44 702 | 46 957 |
| 75 à 79 ans | 31 636 | 32 842 | 33 638 | 34 143 | 34 528 | 34 667 | 34 823 | 35 035 |
| 80 à 84 ans | 19 541 | 20 328 | 21 044 | 21 925 | 22 860 | 23 922 | 24 850 | 25 534 |
| 85 à 89 ans | 9 017 | 9 856 | 10 667 | 11 277 | 11 890 | 12 204 | 12 679 | 13 230 |
| 90 à 94 ans | 3 126 | 3 253 | 3 397 | 3 515 | 3 710 | 4 156 | 4 603 | 5 037 |
| 95 à 99 ans | 563 | 651 | 696 | 758 | 794 | 904 | 980 | 1 005 |
| 100 ans et plus | 45 | 56 | 73 | 83 | 112 | 119 | 147 | 190 |
| Femmes | 1 639 225 | 1 684 194 | 1 723 547 | 1 758 935 | 1 796 323 | 1 822 981 | 1 850 890 | 1 896 777 |
| 0 à 4 ans | 97 796 | 101 436 | 106 091 | 110 900 | 115 290 | 119 300 | 122 771 | 125 407 |
| 5 à 9 ans | 100 650 | 100 799 | 100 920 | 101 314 | 102 244 | 103 335 | 105 808 | 110 927 |
| 10 à 14 ans | 110 907 | 111 297 | 109 840 | 108 504 | 107 662 | 106 720 | 105 723 | 106 305 |
| 15 à 19 ans | 117 681 | 119 605 | 120 350 | 120 759 | 119 881 | 118 130 | 117 248 | 116 399 |
| 20 à 24 ans | 124 230 | 129 641 | 133 914 | 135 605 | 136 988 | 136 024 | 134 997 | 136 354 |
| 25 à 29 ans | 121 190 | 126 317 | 132 436 | 138 872 | 146 080 | 149 798 | 152 241 | 156 271 |
| 30 à 34 ans | 118 367 | 121 726 | 125 324 | 129 048 | 133 801 | 137 146 | 140 439 | 148 042 |
| 35 à 39 ans | 118 752 | 121 502 | 124 289 | 127 239 | 129 842 | 131 456 | 133 395 | 137 703 |
| 40 à 44 ans | 138 966 | 137 165 | 134 335 | 131 152 | 128 965 | 127 847 | 129 037 | 132 178 |
| 45 à 49 ans | 134 318 | 137 625 | 140 390 | 142 443 | 143 814 | 142 984 | 140 023 | 137 048 |
| 50 à 54 ans | 111 762 | 118 384 | 123 948 | 128 085 | 131 486 | 134 275 | 136 507 | 139 249 |
| 55 à 59 ans | 89 600 | 94 436 | 97 104 | 100 490 | 105 600 | 110 724 | 116 248 | 121 732 |
| 60 à 64 ans | 64 349 | 67 987 | 73 786 | 78 808 | 83 396 | 87 993 | 92 304 | 94 952 |
| 65 à 69 ans | 50 930 | 52 715 | 54 590 | 57 021 | 59 743 | 62 495 | 65 536 | 71 272 |
| 70 à 74 ans | 44 882 | 45 460 | 45 652 | 45 922 | 46 677 | 47 669 | 49 199 | 51 213 |
| 75 à 79 ans | 38 108 | 39 004 | 39 664 | 40 158 | 40 345 | 40 521 | 40 822 | 41 278 |
| 80 à 84 ans | 29 470 | 30 221 | 30 422 | 30 851 | 31 309 | 32 124 | 32 866 | 33 512 |
| 85 à 89 ans | 17 208 | 18 339 | 19 401 | 20 196 | 20 949 | 21 278 | 21 667 | 21 949 |
| 90 à 94 ans | 7 823 | 8 121 | 8 517 | 8 697 | 9 066 | 9 730 | 10 404 | 11 084 |
| 95 à 99 ans | 1 949 | 2 110 | 2 243 | 2 513 | 2 763 | 2 956 | 3 113 | 3 283 |
| 100 ans et plus | 287 | 304 | 331 | 358 | 422 | 476 | 542 | 619 |

Note(s) : Les estimations sont intercensitaires définitives jusqu'en 2005, postcensitaires définitives de 2006 à 2009, postcensitaires mises à jour pour 2010 et 2011 et postcensitaires provisoires pour 2012.

Tableau 2.1-11

Estimations annuelles de la population selon le groupe d'âge et le sexe au 1^{er} juillet, perspective provinciale — Colombie-Britannique

| | 2005 | 2006 | 2007 | 2008 | 2009 | 2010 | 2011 | 2012 |
|-----------------------|------------------|------------------|------------------|------------------|------------------|------------------|------------------|------------------|
| | nombre | | | | | | | |
| Les deux sexes | 4 196 788 | 4 243 580 | 4 309 524 | 4 384 310 | 4 459 900 | 4 529 508 | 4 576 577 | 4 622 573 |
| 0 à 4 ans | 205 394 | 207 183 | 210 834 | 215 537 | 219 973 | 224 104 | 226 078 | 226 094 |
| 5 à 9 ans | 226 711 | 222 224 | 219 912 | 219 890 | 220 149 | 220 938 | 222 702 | 224 980 |
| 10 à 14 ans | 260 536 | 258 225 | 255 429 | 250 752 | 246 488 | 241 691 | 237 056 | 233 027 |
| 15 à 19 ans | 278 503 | 282 370 | 286 293 | 287 834 | 286 496 | 284 125 | 280 976 | 278 158 |
| 20 à 24 ans | 290 144 | 291 478 | 296 154 | 303 665 | 314 140 | 324 970 | 329 126 | 332 509 |
| 25 à 29 ans | 267 975 | 274 642 | 284 964 | 297 866 | 311 639 | 322 586 | 326 180 | 328 903 |
| 30 à 34 ans | 278 951 | 273 285 | 275 215 | 279 879 | 286 906 | 294 556 | 301 336 | 309 400 |
| 35 à 39 ans | 305 778 | 305 626 | 306 159 | 306 422 | 303 434 | 298 748 | 292 874 | 292 195 |
| 40 à 44 ans | 353 586 | 348 195 | 341 769 | 333 877 | 327 516 | 324 947 | 324 019 | 322 043 |
| 45 à 49 ans | 344 514 | 348 904 | 354 058 | 361 453 | 367 982 | 368 409 | 363 550 | 354 997 |
| 50 à 54 ans | 314 425 | 323 002 | 332 042 | 340 756 | 346 864 | 351 829 | 356 442 | 360 152 |
| 55 à 59 ans | 277 573 | 290 290 | 294 354 | 300 801 | 309 330 | 317 751 | 325 975 | 334 249 |
| 60 à 64 ans | 208 500 | 217 994 | 235 591 | 250 128 | 262 712 | 277 216 | 289 528 | 293 011 |
| 65 à 69 ans | 163 522 | 170 180 | 177 254 | 185 986 | 195 946 | 204 563 | 212 857 | 229 619 |
| 70 à 74 ans | 142 155 | 143 230 | 144 827 | 147 142 | 150 764 | 155 257 | 161 385 | 168 136 |
| 75 à 79 ans | 118 030 | 120 478 | 122 591 | 124 496 | 125 510 | 126 839 | 128 279 | 130 286 |
| 80 à 84 ans | 88 890 | 89 782 | 90 945 | 92 480 | 93 990 | 96 342 | 99 039 | 101 186 |
| 85 à 89 ans | 47 078 | 50 475 | 53 939 | 56 951 | 60 098 | 61 803 | 63 221 | 64 619 |
| 90 à 94 ans | 19 599 | 20 619 | 21 382 | 22 014 | 22 899 | 24 905 | 27 304 | 29 712 |
| 95 à 99 ans | 4 345 | 4 777 | 5 144 | 5 632 | 6 199 | 6 917 | 7 474 | 7 919 |
| 100 ans et plus | 579 | 621 | 668 | 749 | 865 | 1 012 | 1 176 | 1 378 |
| Hommes | 2 079 342 | 2 102 130 | 2 135 530 | 2 173 653 | 2 211 793 | 2 246 069 | 2 268 840 | 2 291 442 |
| 0 à 4 ans | 106 139 | 107 409 | 109 163 | 111 378 | 113 562 | 115 670 | 116 517 | 116 535 |
| 5 à 9 ans | 116 478 | 114 473 | 113 328 | 113 508 | 113 894 | 114 458 | 115 425 | 116 439 |
| 10 à 14 ans | 134 223 | 132 803 | 131 594 | 129 308 | 127 029 | 124 471 | 122 281 | 120 344 |
| 15 à 19 ans | 144 966 | 147 138 | 148 726 | 149 088 | 148 066 | 146 615 | 144 696 | 143 228 |
| 20 à 24 ans | 147 479 | 148 173 | 151 714 | 156 757 | 163 196 | 168 532 | 170 832 | 172 306 |
| 25 à 29 ans | 133 568 | 136 438 | 141 709 | 148 422 | 155 927 | 162 475 | 164 847 | 167 382 |
| 30 à 34 ans | 138 737 | 135 611 | 136 288 | 138 561 | 141 849 | 145 515 | 148 847 | 152 774 |
| 35 à 39 ans | 152 053 | 152 125 | 152 172 | 152 163 | 150 515 | 147 572 | 144 202 | 143 482 |
| 40 à 44 ans | 175 811 | 173 307 | 170 292 | 166 041 | 162 585 | 161 061 | 160 381 | 159 105 |
| 45 à 49 ans | 169 372 | 171 443 | 174 526 | 178 842 | 182 637 | 183 488 | 181 227 | 177 009 |
| 50 à 54 ans | 155 270 | 159 182 | 163 246 | 167 514 | 170 298 | 172 849 | 175 183 | 177 489 |
| 55 à 59 ans | 137 938 | 143 750 | 145 482 | 148 171 | 152 086 | 155 654 | 159 486 | 163 210 |
| 60 à 64 ans | 103 376 | 108 370 | 116 850 | 123 806 | 129 510 | 136 402 | 142 030 | 143 482 |
| 65 à 69 ans | 80 396 | 83 307 | 86 926 | 91 446 | 96 310 | 100 507 | 104 821 | 112 809 |
| 70 à 74 ans | 69 512 | 69 906 | 70 332 | 71 366 | 73 123 | 75 265 | 78 021 | 81 479 |
| 75 à 79 ans | 53 975 | 55 855 | 57 592 | 58 751 | 59 491 | 60 362 | 61 054 | 61 803 |
| 80 à 84 ans | 36 117 | 36 982 | 37 890 | 39 054 | 40 282 | 41 866 | 43 737 | 45 343 |
| 85 à 89 ans | 16 748 | 18 180 | 19 645 | 21 048 | 22 515 | 23 359 | 24 241 | 25 083 |
| 90 à 94 ans | 5 979 | 6 361 | 6 594 | 6 790 | 7 034 | 7 836 | 8 672 | 9 620 |
| 95 à 99 ans | 1 095 | 1 193 | 1 323 | 1 451 | 1 671 | 1 834 | 2 012 | 2 111 |
| 100 ans et plus | 110 | 124 | 138 | 188 | 213 | 278 | 328 | 409 |
| Femmes | 2 117 446 | 2 141 450 | 2 173 994 | 2 210 657 | 2 248 107 | 2 283 439 | 2 307 737 | 2 331 131 |
| 0 à 4 ans | 99 255 | 99 774 | 101 671 | 104 159 | 106 411 | 108 434 | 109 561 | 109 559 |
| 5 à 9 ans | 110 233 | 107 751 | 106 584 | 106 382 | 106 255 | 106 480 | 107 277 | 108 541 |
| 10 à 14 ans | 126 313 | 125 422 | 123 835 | 121 444 | 119 459 | 117 220 | 114 775 | 112 683 |
| 15 à 19 ans | 133 537 | 135 232 | 137 567 | 138 746 | 138 430 | 137 510 | 136 280 | 134 930 |
| 20 à 24 ans | 142 665 | 143 305 | 144 440 | 146 908 | 150 944 | 156 438 | 158 294 | 160 203 |
| 25 à 29 ans | 134 407 | 138 204 | 143 255 | 149 444 | 155 712 | 160 111 | 161 333 | 161 521 |
| 30 à 34 ans | 140 214 | 137 674 | 138 927 | 141 318 | 145 057 | 149 041 | 152 489 | 156 626 |
| 35 à 39 ans | 153 725 | 153 501 | 153 987 | 154 259 | 152 919 | 151 176 | 148 672 | 148 713 |
| 40 à 44 ans | 177 775 | 174 888 | 171 477 | 167 836 | 164 931 | 163 886 | 163 638 | 162 938 |
| 45 à 49 ans | 175 142 | 177 461 | 179 532 | 182 611 | 185 345 | 184 921 | 182 323 | 177 988 |
| 50 à 54 ans | 159 155 | 163 820 | 168 796 | 173 242 | 176 566 | 178 980 | 181 259 | 182 663 |
| 55 à 59 ans | 139 635 | 146 540 | 148 872 | 152 630 | 157 244 | 162 097 | 166 489 | 171 039 |
| 60 à 64 ans | 105 124 | 109 624 | 118 741 | 126 322 | 133 202 | 140 814 | 147 498 | 149 529 |
| 65 à 69 ans | 83 126 | 86 873 | 90 328 | 94 540 | 99 636 | 104 056 | 108 036 | 116 810 |
| 70 à 74 ans | 72 643 | 73 324 | 74 495 | 75 776 | 77 641 | 79 992 | 83 364 | 86 657 |
| 75 à 79 ans | 64 055 | 64 623 | 64 999 | 65 745 | 66 019 | 66 477 | 67 225 | 68 483 |
| 80 à 84 ans | 52 773 | 52 800 | 53 055 | 53 426 | 53 708 | 54 476 | 55 302 | 55 843 |
| 85 à 89 ans | 30 330 | 32 295 | 34 294 | 35 903 | 37 583 | 38 444 | 38 980 | 39 536 |
| 90 à 94 ans | 13 620 | 14 258 | 14 788 | 15 224 | 15 865 | 17 069 | 18 632 | 20 092 |
| 95 à 99 ans | 3 250 | 3 584 | 3 821 | 4 181 | 4 528 | 5 083 | 5 462 | 5 808 |
| 100 ans et plus | 469 | 497 | 530 | 561 | 652 | 734 | 848 | 969 |

Note(s) : Les estimations sont intercensitaires définitives jusqu'en 2005, postcensitaires définitives de 2006 à 2009, postcensitaires mises à jour pour 2010 et 2011 et postcensitaires provisoires pour 2012.

Tableau 2.1-12

Estimations annuelles de la population selon le groupe d'âge et le sexe au 1^{er} juillet, perspective provinciale — Yukon

| | 2005 | 2006 | 2007 | 2008 | 2009 | 2010 | 2011 | 2012 |
|-----------------------|---------------|---------------|---------------|---------------|---------------|---------------|---------------|---------------|
| | nombre | | | | | | | |
| Les deux sexes | 31 904 | 32 276 | 32 561 | 33 100 | 33 747 | 34 632 | 35 398 | 36 101 |
| 0 à 4 ans | 1 797 | 1 821 | 1 824 | 1 860 | 1 923 | 1 956 | 1 991 | 1 999 |
| 5 à 9 ans | 1 894 | 1 856 | 1 889 | 1 922 | 1 972 | 2 058 | 2 091 | 2 129 |
| 10 à 14 ans | 2 279 | 2 173 | 2 071 | 2 005 | 1 991 | 1 941 | 1 973 | 2 032 |
| 15 à 19 ans | 2 368 | 2 414 | 2 384 | 2 329 | 2 271 | 2 260 | 2 169 | 2 093 |
| 20 à 24 ans | 2 200 | 2 147 | 2 219 | 2 301 | 2 353 | 2 433 | 2 500 | 2 562 |
| 25 à 29 ans | 2 030 | 2 056 | 2 052 | 2 107 | 2 187 | 2 371 | 2 460 | 2 537 |
| 30 à 34 ans | 2 256 | 2 281 | 2 232 | 2 202 | 2 256 | 2 309 | 2 345 | 2 412 |
| 35 à 39 ans | 2 379 | 2 408 | 2 442 | 2 509 | 2 530 | 2 564 | 2 634 | 2 635 |
| 40 à 44 ans | 3 086 | 2 924 | 2 801 | 2 714 | 2 602 | 2 613 | 2 687 | 2 809 |
| 45 à 49 ans | 3 165 | 3 241 | 3 290 | 3 299 | 3 328 | 3 320 | 3 205 | 3 100 |
| 50 à 54 ans | 2 809 | 2 903 | 2 946 | 3 016 | 3 048 | 3 085 | 3 195 | 3 266 |
| 55 à 59 ans | 2 100 | 2 312 | 2 386 | 2 496 | 2 601 | 2 709 | 2 772 | 2 826 |
| 60 à 64 ans | 1 363 | 1 444 | 1 645 | 1 824 | 1 937 | 2 060 | 2 243 | 2 304 |
| 65 à 69 ans | 828 | 888 | 936 | 1 006 | 1 174 | 1 294 | 1 384 | 1 559 |
| 70 à 74 ans | 572 | 591 | 619 | 669 | 720 | 782 | 838 | 890 |
| 75 à 79 ans | 383 | 397 | 439 | 467 | 480 | 500 | 538 | 567 |
| 80 à 84 ans | 228 | 241 | 208 | 193 | 198 | 229 | 240 | 269 |
| 85 à 89 ans | 104 | 117 | 116 | 123 | 122 | 92 | 83 | 64 |
| 90 à 94 ans | 54 | 50 | 49 | 47 | 40 | 41 | 37 | 36 |
| 95 à 99 ans | 5 | 9 | 12 | 10 | 13 | 12 | 12 | 10 |
| 100 ans et plus | 4 | 3 | 1 | 1 | 1 | 3 | 1 | 2 |
| Hommes | 16 277 | 16 513 | 16 615 | 16 928 | 17 212 | 17 627 | 18 018 | 18 333 |
| 0 à 4 ans | 931 | 941 | 948 | 999 | 1 036 | 1 061 | 1 067 | 1 059 |
| 5 à 9 ans | 945 | 954 | 961 | 987 | 1 042 | 1 092 | 1 106 | 1 118 |
| 10 à 14 ans | 1 189 | 1 096 | 1 028 | 980 | 960 | 940 | 974 | 986 |
| 15 à 19 ans | 1 245 | 1 314 | 1 303 | 1 270 | 1 208 | 1 167 | 1 061 | 993 |
| 20 à 24 ans | 1 143 | 1 109 | 1 135 | 1 169 | 1 216 | 1 274 | 1 343 | 1 369 |
| 25 à 29 ans | 958 | 995 | 1 036 | 1 095 | 1 110 | 1 196 | 1 245 | 1 276 |
| 30 à 34 ans | 1 051 | 1 058 | 1 032 | 1 026 | 1 055 | 1 102 | 1 142 | 1 239 |
| 35 à 39 ans | 1 175 | 1 191 | 1 179 | 1 209 | 1 222 | 1 195 | 1 227 | 1 228 |
| 40 à 44 ans | 1 506 | 1 436 | 1 370 | 1 318 | 1 247 | 1 274 | 1 307 | 1 351 |
| 45 à 49 ans | 1 626 | 1 668 | 1 675 | 1 643 | 1 611 | 1 585 | 1 524 | 1 486 |
| 50 à 54 ans | 1 473 | 1 515 | 1 542 | 1 614 | 1 641 | 1 648 | 1 692 | 1 700 |
| 55 à 59 ans | 1 109 | 1 215 | 1 264 | 1 316 | 1 403 | 1 474 | 1 525 | 1 561 |
| 60 à 64 ans | 792 | 825 | 907 | 1 002 | 1 022 | 1 057 | 1 147 | 1 178 |
| 65 à 69 ans | 465 | 510 | 543 | 560 | 661 | 733 | 769 | 843 |
| 70 à 74 ans | 303 | 295 | 310 | 352 | 386 | 433 | 478 | 512 |
| 75 à 79 ans | 193 | 206 | 225 | 236 | 236 | 238 | 250 | 273 |
| 80 à 84 ans | 117 | 118 | 92 | 83 | 89 | 105 | 113 | 125 |
| 85 à 89 ans | 31 | 42 | 45 | 53 | 52 | 36 | 30 | 15 |
| 90 à 94 ans | 22 | 18 | 14 | 12 | 10 | 11 | 12 | 15 |
| 95 à 99 ans | 2 | 6 | 6 | 4 | 5 | 5 | 5 | 4 |
| 100 ans et plus | 1 | 1 | 0 | 0 | 0 | 1 | 1 | 2 |
| Femmes | 15 627 | 15 763 | 15 946 | 16 172 | 16 535 | 17 005 | 17 380 | 17 768 |
| 0 à 4 ans | 866 | 880 | 876 | 861 | 887 | 895 | 924 | 940 |
| 5 à 9 ans | 949 | 902 | 928 | 935 | 930 | 966 | 985 | 1 011 |
| 10 à 14 ans | 1 090 | 1 077 | 1 043 | 1 025 | 1 031 | 1 001 | 999 | 1 046 |
| 15 à 19 ans | 1 123 | 1 100 | 1 081 | 1 059 | 1 063 | 1 093 | 1 108 | 1 100 |
| 20 à 24 ans | 1 057 | 1 038 | 1 084 | 1 132 | 1 137 | 1 159 | 1 157 | 1 193 |
| 25 à 29 ans | 1 072 | 1 061 | 1 016 | 1 012 | 1 077 | 1 175 | 1 215 | 1 261 |
| 30 à 34 ans | 1 205 | 1 223 | 1 200 | 1 176 | 1 201 | 1 207 | 1 203 | 1 173 |
| 35 à 39 ans | 1 204 | 1 217 | 1 263 | 1 300 | 1 308 | 1 369 | 1 407 | 1 407 |
| 40 à 44 ans | 1 580 | 1 488 | 1 431 | 1 396 | 1 355 | 1 339 | 1 380 | 1 458 |
| 45 à 49 ans | 1 539 | 1 573 | 1 615 | 1 656 | 1 717 | 1 735 | 1 681 | 1 614 |
| 50 à 54 ans | 1 336 | 1 388 | 1 404 | 1 402 | 1 407 | 1 437 | 1 503 | 1 566 |
| 55 à 59 ans | 991 | 1 097 | 1 122 | 1 180 | 1 198 | 1 235 | 1 247 | 1 265 |
| 60 à 64 ans | 571 | 619 | 738 | 822 | 915 | 1 003 | 1 096 | 1 126 |
| 65 à 69 ans | 363 | 378 | 393 | 446 | 513 | 561 | 615 | 716 |
| 70 à 74 ans | 269 | 296 | 309 | 317 | 334 | 349 | 360 | 378 |
| 75 à 79 ans | 190 | 191 | 214 | 231 | 244 | 262 | 288 | 294 |
| 80 à 84 ans | 111 | 123 | 116 | 110 | 109 | 124 | 127 | 144 |
| 85 à 89 ans | 73 | 75 | 71 | 70 | 70 | 56 | 53 | 49 |
| 90 à 94 ans | 32 | 32 | 35 | 35 | 30 | 30 | 25 | 21 |
| 95 à 99 ans | 3 | 3 | 6 | 6 | 8 | 7 | 7 | 6 |
| 100 ans et plus | 3 | 2 | 1 | 1 | 1 | 2 | 0 | 0 |

Note(s) : Les estimations sont intercensitaires définitives jusqu'en 2005, postcensitaires définitives de 2006 à 2009, postcensitaires mises à jour pour 2010 et 2011 et postcensitaires provisoires pour 2012.

Tableau 2.1-13

Estimations annuelles de la population selon le groupe d'âge et le sexe au 1^{er} juillet, perspective provinciale — Territoires du Nord-Ouest

| | 2005 | 2006 | 2007 | 2008 | 2009 | 2010 | 2011 | 2012 |
|-----------------------|---------------|---------------|---------------|---------------|---------------|---------------|---------------|---------------|
| | nombre | | | | | | | |
| Les deux sexes | 43 399 | 43 198 | 43 551 | 43 692 | 43 637 | 43 873 | 44 212 | 43 349 |
| 0 à 4 ans | 3 332 | 3 312 | 3 327 | 3 372 | 3 346 | 3 346 | 3 355 | 3 316 |
| 5 à 9 ans | 3 276 | 3 108 | 3 065 | 3 066 | 3 111 | 3 146 | 3 153 | 3 095 |
| 10 à 14 ans | 3 750 | 3 609 | 3 459 | 3 246 | 3 086 | 2 965 | 2 914 | 2 848 |
| 15 à 19 ans | 3 570 | 3 669 | 3 747 | 3 765 | 3 763 | 3 690 | 3 601 | 3 369 |
| 20 à 24 ans | 3 493 | 3 412 | 3 406 | 3 488 | 3 489 | 3 590 | 3 754 | 3 691 |
| 25 à 29 ans | 3 618 | 3 674 | 3 835 | 3 851 | 3 842 | 3 817 | 3 729 | 3 568 |
| 30 à 34 ans | 3 567 | 3 365 | 3 366 | 3 466 | 3 583 | 3 745 | 3 975 | 4 032 |
| 35 à 39 ans | 3 549 | 3 465 | 3 520 | 3 434 | 3 315 | 3 199 | 3 054 | 2 957 |
| 40 à 44 ans | 3 969 | 3 820 | 3 591 | 3 394 | 3 161 | 3 034 | 3 065 | 3 026 |
| 45 à 49 ans | 3 327 | 3 512 | 3 581 | 3 575 | 3 493 | 3 513 | 3 362 | 3 063 |
| 50 à 54 ans | 2 852 | 2 867 | 2 963 | 2 994 | 3 095 | 3 133 | 3 270 | 3 209 |
| 55 à 59 ans | 2 017 | 2 140 | 2 243 | 2 343 | 2 459 | 2 553 | 2 549 | 2 559 |
| 60 à 64 ans | 1 141 | 1 275 | 1 365 | 1 489 | 1 582 | 1 735 | 1 879 | 1 916 |
| 65 à 69 ans | 713 | 714 | 765 | 852 | 909 | 935 | 1 020 | 1 091 |
| 70 à 74 ans | 528 | 518 | 537 | 538 | 543 | 566 | 606 | 642 |
| 75 à 79 ans | 338 | 360 | 381 | 402 | 415 | 439 | 441 | 454 |
| 80 à 84 ans | 220 | 219 | 227 | 240 | 253 | 264 | 274 | 288 |
| 85 à 89 ans | 97 | 107 | 123 | 129 | 136 | 143 | 142 | 144 |
| 90 à 94 ans | 35 | 41 | 37 | 37 | 43 | 44 | 46 | 57 |
| 95 à 99 ans | 6 | 11 | 12 | 10 | 12 | 14 | 18 | 17 |
| 100 ans et plus | 1 | 0 | 1 | 1 | 1 | 2 | 5 | 7 |
| Hommes | 22 565 | 22 476 | 22 615 | 22 623 | 22 556 | 22 654 | 22 854 | 22 460 |
| 0 à 4 ans | 1 638 | 1 665 | 1 709 | 1 726 | 1 732 | 1 771 | 1 765 | 1 763 |
| 5 à 9 ans | 1 650 | 1 567 | 1 500 | 1 471 | 1 468 | 1 463 | 1 497 | 1 509 |
| 10 à 14 ans | 1 928 | 1 865 | 1 787 | 1 664 | 1 576 | 1 480 | 1 429 | 1 344 |
| 15 à 19 ans | 1 851 | 1 874 | 1 925 | 1 963 | 1 985 | 1 957 | 1 927 | 1 821 |
| 20 à 24 ans | 1 848 | 1 789 | 1 818 | 1 843 | 1 826 | 1 891 | 1 974 | 1 958 |
| 25 à 29 ans | 1 828 | 1 877 | 1 878 | 1 861 | 1 868 | 1 870 | 1 826 | 1 766 |
| 30 à 34 ans | 1 849 | 1 704 | 1 759 | 1 833 | 1 841 | 1 873 | 1 966 | 1 934 |
| 35 à 39 ans | 1 823 | 1 791 | 1 857 | 1 833 | 1 808 | 1 760 | 1 693 | 1 701 |
| 40 à 44 ans | 2 064 | 1 999 | 1 838 | 1 717 | 1 602 | 1 530 | 1 560 | 1 565 |
| 45 à 49 ans | 1 787 | 1 890 | 1 889 | 1 878 | 1 816 | 1 810 | 1 730 | 1 544 |
| 50 à 54 ans | 1 512 | 1 518 | 1 525 | 1 527 | 1 562 | 1 613 | 1 703 | 1 654 |
| 55 à 59 ans | 1 148 | 1 209 | 1 286 | 1 303 | 1 353 | 1 351 | 1 322 | 1 291 |
| 60 à 64 ans | 652 | 750 | 802 | 896 | 949 | 1 056 | 1 139 | 1 191 |
| 65 à 69 ans | 373 | 363 | 397 | 442 | 497 | 521 | 592 | 634 |
| 70 à 74 ans | 269 | 267 | 280 | 279 | 264 | 280 | 292 | 321 |
| 75 à 79 ans | 181 | 184 | 195 | 209 | 211 | 208 | 213 | 223 |
| 80 à 84 ans | 97 | 91 | 98 | 104 | 122 | 134 | 134 | 140 |
| 85 à 89 ans | 52 | 53 | 53 | 56 | 53 | 59 | 58 | 65 |
| 90 à 94 ans | 11 | 13 | 13 | 11 | 16 | 19 | 25 | 26 |
| 95 à 99 ans | 4 | 7 | 5 | 6 | 6 | 6 | 4 | 6 |
| 100 ans et plus | 0 | 0 | 1 | 1 | 1 | 2 | 5 | 4 |
| Femmes | 20 834 | 20 722 | 20 936 | 21 069 | 21 081 | 21 219 | 21 358 | 20 889 |
| 0 à 4 ans | 1 694 | 1 647 | 1 618 | 1 646 | 1 614 | 1 575 | 1 590 | 1 553 |
| 5 à 9 ans | 1 626 | 1 541 | 1 565 | 1 595 | 1 643 | 1 683 | 1 656 | 1 586 |
| 10 à 14 ans | 1 822 | 1 744 | 1 672 | 1 582 | 1 510 | 1 485 | 1 485 | 1 504 |
| 15 à 19 ans | 1 719 | 1 795 | 1 822 | 1 802 | 1 778 | 1 733 | 1 674 | 1 548 |
| 20 à 24 ans | 1 645 | 1 623 | 1 588 | 1 645 | 1 663 | 1 699 | 1 780 | 1 733 |
| 25 à 29 ans | 1 790 | 1 797 | 1 957 | 1 990 | 1 974 | 1 947 | 1 903 | 1 802 |
| 30 à 34 ans | 1 718 | 1 661 | 1 607 | 1 633 | 1 742 | 1 872 | 2 009 | 2 098 |
| 35 à 39 ans | 1 726 | 1 674 | 1 663 | 1 601 | 1 507 | 1 439 | 1 361 | 1 256 |
| 40 à 44 ans | 1 905 | 1 821 | 1 753 | 1 677 | 1 559 | 1 504 | 1 505 | 1 461 |
| 45 à 49 ans | 1 540 | 1 622 | 1 692 | 1 697 | 1 677 | 1 703 | 1 632 | 1 519 |
| 50 à 54 ans | 1 340 | 1 349 | 1 438 | 1 467 | 1 533 | 1 520 | 1 567 | 1 555 |
| 55 à 59 ans | 869 | 931 | 957 | 1 040 | 1 106 | 1 202 | 1 227 | 1 268 |
| 60 à 64 ans | 489 | 525 | 563 | 593 | 633 | 679 | 740 | 725 |
| 65 à 69 ans | 340 | 351 | 368 | 410 | 412 | 414 | 428 | 457 |
| 70 à 74 ans | 259 | 251 | 257 | 259 | 279 | 286 | 314 | 321 |
| 75 à 79 ans | 157 | 176 | 186 | 193 | 204 | 231 | 228 | 231 |
| 80 à 84 ans | 123 | 128 | 129 | 136 | 131 | 130 | 140 | 148 |
| 85 à 89 ans | 45 | 54 | 70 | 73 | 83 | 84 | 84 | 79 |
| 90 à 94 ans | 24 | 28 | 24 | 26 | 27 | 25 | 21 | 31 |
| 95 à 99 ans | 2 | 4 | 7 | 4 | 6 | 8 | 14 | 11 |
| 100 ans et plus | 1 | 0 | 0 | 0 | 0 | 0 | 0 | 3 |

Note(s) : Les estimations sont intercensitaires définitives jusqu'en 2005, postcensitaires définitives de 2006 à 2009, postcensitaires mises à jour pour 2010 et 2011 et postcensitaires provisoires pour 2012.

Tableau 2.1-14

Estimations annuelles de la population selon le groupe d'âge et le sexe au 1^{er} juillet, perspective provinciale — Nunavut

| | 2005 | 2006 | 2007 | 2008 | 2009 | 2010 | 2011 | 2012 |
|-----------------------|---------------|---------------|---------------|---------------|---------------|---------------|---------------|---------------|
| | nombre | | | | | | | |
| Les deux sexes | 30 328 | 30 799 | 31 264 | 31 614 | 32 193 | 32 823 | 33 551 | 33 697 |
| 0 à 4 ans | 3 501 | 3 531 | 3 571 | 3 592 | 3 614 | 3 700 | 3 836 | 3 871 |
| 5 à 9 ans | 3 388 | 3 340 | 3 358 | 3 372 | 3 419 | 3 407 | 3 379 | 3 396 |
| 10 à 14 ans | 3 338 | 3 281 | 3 299 | 3 350 | 3 339 | 3 390 | 3 421 | 3 426 |
| 15 à 19 ans | 3 147 | 3 276 | 3 284 | 3 254 | 3 280 | 3 244 | 3 226 | 3 201 |
| 20 à 24 ans | 2 623 | 2 691 | 2 780 | 2 854 | 2 961 | 3 040 | 3 121 | 3 111 |
| 25 à 29 ans | 2 600 | 2 694 | 2 693 | 2 652 | 2 703 | 2 730 | 2 838 | 2 867 |
| 30 à 34 ans | 2 388 | 2 357 | 2 341 | 2 348 | 2 392 | 2 512 | 2 589 | 2 582 |
| 35 à 39 ans | 2 336 | 2 336 | 2 346 | 2 261 | 2 188 | 2 160 | 2 168 | 2 153 |
| 40 à 44 ans | 1 902 | 1 965 | 2 063 | 2 104 | 2 131 | 2 180 | 2 223 | 2 233 |
| 45 à 49 ans | 1 505 | 1 580 | 1 626 | 1 711 | 1 820 | 1 863 | 1 891 | 1 938 |
| 50 à 54 ans | 1 256 | 1 280 | 1 360 | 1 447 | 1 527 | 1 630 | 1 736 | 1 719 |
| 55 à 59 ans | 973 | 1 043 | 1 026 | 1 059 | 1 110 | 1 195 | 1 278 | 1 319 |
| 60 à 64 ans | 588 | 622 | 672 | 680 | 734 | 750 | 778 | 759 |
| 65 à 69 ans | 363 | 356 | 382 | 431 | 455 | 483 | 505 | 529 |
| 70 à 74 ans | 217 | 224 | 227 | 243 | 257 | 262 | 257 | 277 |
| 75 à 79 ans | 111 | 125 | 142 | 153 | 151 | 154 | 167 | 163 |
| 80 à 84 ans | 56 | 58 | 56 | 60 | 64 | 75 | 83 | 95 |
| 85 à 89 ans | 26 | 26 | 25 | 26 | 33 | 29 | 31 | 35 |
| 90 à 94 ans | 10 | 13 | 11 | 15 | 11 | 14 | 17 | 13 |
| 95 à 99 ans | 0 | 1 | 2 | 2 | 4 | 5 | 6 | 9 |
| 100 ans et plus | 0 | 0 | 0 | 0 | 0 | 0 | 1 | 1 |
| Hommes | 15 726 | 15 899 | 16 146 | 16 376 | 16 630 | 16 888 | 17 214 | 17 220 |
| 0 à 4 ans | 1 817 | 1 811 | 1 854 | 1 845 | 1 825 | 1 840 | 1 888 | 1 862 |
| 5 à 9 ans | 1 731 | 1 707 | 1 723 | 1 759 | 1 802 | 1 788 | 1 754 | 1 785 |
| 10 à 14 ans | 1 693 | 1 649 | 1 654 | 1 672 | 1 699 | 1 742 | 1 776 | 1 785 |
| 15 à 19 ans | 1 637 | 1 720 | 1 716 | 1 703 | 1 676 | 1 630 | 1 615 | 1 606 |
| 20 à 24 ans | 1 341 | 1 357 | 1 398 | 1 464 | 1 539 | 1 587 | 1 651 | 1 641 |
| 25 à 29 ans | 1 292 | 1 340 | 1 347 | 1 297 | 1 297 | 1 336 | 1 388 | 1 393 |
| 30 à 34 ans | 1 231 | 1 199 | 1 220 | 1 260 | 1 266 | 1 294 | 1 321 | 1 331 |
| 35 à 39 ans | 1 211 | 1 224 | 1 188 | 1 131 | 1 133 | 1 144 | 1 160 | 1 172 |
| 40 à 44 ans | 1 010 | 1 027 | 1 076 | 1 098 | 1 075 | 1 062 | 1 071 | 1 025 |
| 45 à 49 ans | 789 | 822 | 860 | 914 | 978 | 1 008 | 1 007 | 1 023 |
| 50 à 54 ans | 685 | 690 | 740 | 801 | 845 | 889 | 955 | 965 |
| 55 à 59 ans | 533 | 576 | 558 | 583 | 607 | 655 | 709 | 729 |
| 60 à 64 ans | 323 | 345 | 353 | 352 | 376 | 382 | 384 | 369 |
| 65 à 69 ans | 192 | 185 | 205 | 222 | 234 | 255 | 248 | 235 |
| 70 à 74 ans | 124 | 130 | 133 | 143 | 141 | 138 | 137 | 148 |
| 75 à 79 ans | 66 | 64 | 73 | 81 | 86 | 82 | 93 | 90 |
| 80 à 84 ans | 35 | 33 | 29 | 30 | 28 | 35 | 32 | 39 |
| 85 à 89 ans | 13 | 17 | 16 | 15 | 19 | 14 | 14 | 13 |
| 90 à 94 ans | 3 | 3 | 3 | 5 | 3 | 6 | 10 | 6 |
| 95 à 99 ans | 0 | 0 | 0 | 1 | 1 | 1 | 1 | 3 |
| 100 ans et plus | 0 | 0 | 0 | 0 | 0 | 0 | 0 | 0 |
| Femmes | 14 602 | 14 900 | 15 118 | 15 238 | 15 563 | 15 935 | 16 337 | 16 477 |
| 0 à 4 ans | 1 684 | 1 720 | 1 717 | 1 747 | 1 789 | 1 860 | 1 948 | 2 009 |
| 5 à 9 ans | 1 657 | 1 633 | 1 635 | 1 613 | 1 617 | 1 619 | 1 625 | 1 611 |
| 10 à 14 ans | 1 645 | 1 632 | 1 645 | 1 678 | 1 640 | 1 648 | 1 645 | 1 641 |
| 15 à 19 ans | 1 510 | 1 556 | 1 568 | 1 551 | 1 604 | 1 614 | 1 611 | 1 595 |
| 20 à 24 ans | 1 282 | 1 334 | 1 382 | 1 390 | 1 422 | 1 453 | 1 470 | 1 470 |
| 25 à 29 ans | 1 308 | 1 354 | 1 346 | 1 355 | 1 406 | 1 394 | 1 450 | 1 474 |
| 30 à 34 ans | 1 157 | 1 158 | 1 121 | 1 088 | 1 126 | 1 218 | 1 268 | 1 251 |
| 35 à 39 ans | 1 125 | 1 112 | 1 158 | 1 130 | 1 055 | 1 016 | 1 008 | 981 |
| 40 à 44 ans | 892 | 938 | 987 | 1 006 | 1 056 | 1 118 | 1 152 | 1 208 |
| 45 à 49 ans | 716 | 758 | 766 | 797 | 842 | 855 | 884 | 915 |
| 50 à 54 ans | 571 | 590 | 620 | 646 | 682 | 741 | 781 | 754 |
| 55 à 59 ans | 440 | 467 | 468 | 476 | 503 | 540 | 569 | 590 |
| 60 à 64 ans | 265 | 277 | 319 | 328 | 358 | 368 | 394 | 390 |
| 65 à 69 ans | 171 | 171 | 177 | 209 | 221 | 228 | 257 | 294 |
| 70 à 74 ans | 93 | 94 | 94 | 100 | 116 | 124 | 124 | 129 |
| 75 à 79 ans | 45 | 61 | 69 | 72 | 65 | 72 | 74 | 73 |
| 80 à 84 ans | 21 | 25 | 27 | 30 | 36 | 40 | 51 | 56 |
| 85 à 89 ans | 13 | 9 | 9 | 11 | 14 | 15 | 17 | 22 |
| 90 à 94 ans | 7 | 10 | 8 | 10 | 8 | 8 | 7 | 7 |
| 95 à 99 ans | 0 | 1 | 2 | 1 | 3 | 4 | 5 | 6 |
| 100 ans et plus | 0 | 0 | 0 | 0 | 0 | 0 | 1 | 1 |

Note(s) : Les estimations sont intercensitaires définitives jusqu'en 2005, postcensitaires définitives de 2006 à 2009, postcensitaires mises à jour pour 2010 et 2011 et postcensitaires provisoires pour 2012.

Tableau 2.2-1

Estimations annuelles de la population et des facteurs de l'accroissement démographique selon le groupe d'âge et le sexe, 2011-2012 perspective provinciale — Canada

| | Accroissement naturel | | Solde de la migration interprovinciale | Solde de la migration internationale | Solde de la migration totale | Accroissement total |
|-----------------------|-----------------------|----------------|--|--------------------------------------|------------------------------|---------------------|
| | Naissances | Décès | | | | |
| | nombre | | | | | |
| Les deux sexes | 381 598 | 252 242 | 0 | 267 160 | 267 160 | 396 516 |
| -1 an | 381 598 | 1 674 | 0 | 763 | 763 | 380 687 |
| 0 à 4 ans | ... | 488 | 0 | 19 611 | 19 611 | 19 123 |
| 5 à 9 ans | ... | 212 | 0 | 16 247 | 16 247 | 16 035 |
| 10 à 14 ans | ... | 266 | 0 | 13 996 | 13 996 | 13 730 |
| 15 à 19 ans | ... | 942 | 0 | 44 426 | 44 426 | 43 484 |
| 20 à 24 ans | ... | 1 292 | 0 | 41 357 | 41 357 | 40 065 |
| 25 à 29 ans | ... | 1 319 | 0 | 39 845 | 39 845 | 38 526 |
| 30 à 34 ans | ... | 1 452 | 0 | 33 276 | 33 276 | 31 824 |
| 35 à 39 ans | ... | 2 046 | 0 | 20 362 | 20 362 | 18 316 |
| 40 à 44 ans | ... | 3 117 | 0 | 12 516 | 12 516 | 9 399 |
| 45 à 49 ans | ... | 5 893 | 0 | 7 753 | 7 753 | 1 860 |
| 50 à 54 ans | ... | 9 055 | 0 | 4 961 | 4 961 | -4 094 |
| 55 à 59 ans | ... | 12 214 | 0 | 4 083 | 4 083 | -8 131 |
| 60 à 64 ans | ... | 16 325 | 0 | 4 100 | 4 100 | -12 225 |
| 65 à 69 ans | ... | 19 519 | 0 | 1 688 | 1 688 | -17 831 |
| 70 à 74 ans | ... | 23 296 | 0 | 1 412 | 1 412 | -21 884 |
| 75 à 79 ans | ... | 30 892 | 0 | 624 | 624 | -30 268 |
| 80 à 84 ans | ... | 39 570 | 0 | 86 | 86 | -39 484 |
| 85 à 89 ans | ... | 41 943 | 0 | 56 | 56 | -41 887 |
| 90 à 94 ans | ... | 27 631 | 0 | -3 | -3 | -27 634 |
| 95 à 99 ans | ... | 10 959 | 0 | -2 | -2 | -10 961 |
| 100 ans et plus | ... | 2 137 | 0 | 3 | 3 | -2 134 |
| Hommes | 195 810 | 128 144 | 0 | 134 520 | 134 520 | 202 186 |
| -1 an | 195 810 | 910 | 0 | 384 | 384 | 195 284 |
| 0 à 4 ans | ... | 288 | 0 | 10 035 | 10 035 | 9 747 |
| 5 à 9 ans | ... | 118 | 0 | 8 605 | 8 605 | 8 487 |
| 10 à 14 ans | ... | 168 | 0 | 7 166 | 7 166 | 6 998 |
| 15 à 19 ans | ... | 641 | 0 | 23 767 | 23 767 | 23 126 |
| 20 à 24 ans | ... | 959 | 0 | 21 139 | 21 139 | 20 180 |
| 25 à 29 ans | ... | 913 | 0 | 18 670 | 18 670 | 17 757 |
| 30 à 34 ans | ... | 939 | 0 | 16 573 | 16 573 | 15 634 |
| 35 à 39 ans | ... | 1 287 | 0 | 10 110 | 10 110 | 8 823 |
| 40 à 44 ans | ... | 1 910 | 0 | 5 964 | 5 964 | 4 054 |
| 45 à 49 ans | ... | 3 525 | 0 | 3 962 | 3 962 | 437 |
| 50 à 54 ans | ... | 5 541 | 0 | 2 636 | 2 636 | -2 905 |
| 55 à 59 ans | ... | 7 435 | 0 | 1 889 | 1 889 | -5 546 |
| 60 à 64 ans | ... | 9 998 | 0 | 1 841 | 1 841 | -8 157 |
| 65 à 69 ans | ... | 11 729 | 0 | 735 | 735 | -10 994 |
| 70 à 74 ans | ... | 13 608 | 0 | 758 | 758 | -12 850 |
| 75 à 79 ans | ... | 17 342 | 0 | 251 | 251 | -17 091 |
| 80 à 84 ans | ... | 20 302 | 0 | 15 | 15 | -20 287 |
| 85 à 89 ans | ... | 17 945 | 0 | 13 | 13 | -17 932 |
| 90 à 94 ans | ... | 9 475 | 0 | 6 | 6 | -9 469 |
| 95 à 99 ans | ... | 2 735 | 0 | 0 | 0 | -2 735 |
| 100 ans et plus | ... | 376 | 0 | 1 | 1 | -375 |
| Femmes | 185 788 | 124 098 | 0 | 132 640 | 132 640 | 194 330 |
| -1 an | 185 788 | 764 | 0 | 379 | 379 | 185 403 |
| 0 à 4 ans | ... | 200 | 0 | 9 576 | 9 576 | 9 376 |
| 5 à 9 ans | ... | 94 | 0 | 7 642 | 7 642 | 7 548 |
| 10 à 14 ans | ... | 98 | 0 | 6 830 | 6 830 | 6 732 |
| 15 à 19 ans | ... | 301 | 0 | 20 659 | 20 659 | 20 358 |
| 20 à 24 ans | ... | 333 | 0 | 20 218 | 20 218 | 19 885 |
| 25 à 29 ans | ... | 406 | 0 | 21 175 | 21 175 | 20 769 |
| 30 à 34 ans | ... | 513 | 0 | 16 703 | 16 703 | 16 190 |
| 35 à 39 ans | ... | 759 | 0 | 10 252 | 10 252 | 9 493 |
| 40 à 44 ans | ... | 1 207 | 0 | 6 552 | 6 552 | 5 345 |
| 45 à 49 ans | ... | 2 368 | 0 | 3 791 | 3 791 | 1 423 |
| 50 à 54 ans | ... | 3 514 | 0 | 2 325 | 2 325 | -1 189 |
| 55 à 59 ans | ... | 4 779 | 0 | 2 194 | 2 194 | -2 585 |
| 60 à 64 ans | ... | 6 327 | 0 | 2 259 | 2 259 | -4 068 |
| 65 à 69 ans | ... | 7 790 | 0 | 953 | 953 | -6 837 |
| 70 à 74 ans | ... | 9 688 | 0 | 654 | 654 | -9 034 |
| 75 à 79 ans | ... | 13 550 | 0 | 373 | 373 | -13 177 |
| 80 à 84 ans | ... | 19 268 | 0 | 71 | 71 | -19 197 |
| 85 à 89 ans | ... | 23 998 | 0 | 43 | 43 | -23 955 |
| 90 à 94 ans | ... | 18 156 | 0 | -9 | -9 | -18 165 |
| 95 à 99 ans | ... | 8 224 | 0 | -2 | -2 | -8 226 |
| 100 ans et plus | ... | 1 761 | 0 | 2 | 2 | -1 759 |

1. Période allant du 1er juillet au 30 juin.

Note(s) : Estimations provisoires.

Tableau 2.2-2

Estimations annuelles de la population et des facteurs de l'accroissement démographique selon le groupe d'âge et le sexe, 2011-2012 perspective provinciale — Terre-Neuve-et-Labrador

| | Accroissement naturel | | Solde de la migration interprovinciale | Solde de la migration internationale | Solde de la migration totale | Accroissement total |
|-----------------------|-----------------------|--------------|--|--------------------------------------|------------------------------|---------------------|
| | Naissances | Décès | | | | |
| | nombre | | | | | |
| Les deux sexes | 4 823 | 4 675 | -1 556 | 1 167 | -389 | -241 |
| -1 an | 4 823 | 30 | 28 | 3 | 31 | 4 824 |
| 0 à 4 ans | ... | 10 | 195 | 40 | 235 | 225 |
| 5 à 9 ans | ... | 8 | 137 | 36 | 173 | 165 |
| 10 à 14 ans | ... | 5 | 65 | 28 | 93 | 88 |
| 15 à 19 ans | ... | 22 | -385 | 129 | -256 | -278 |
| 20 à 24 ans | ... | 19 | -1 183 | 284 | -899 | -918 |
| 25 à 29 ans | ... | 17 | -242 | 265 | 23 | 6 |
| 30 à 34 ans | ... | 23 | -74 | 202 | 128 | 105 |
| 35 à 39 ans | ... | 34 | -178 | 71 | -107 | -141 |
| 40 à 44 ans | ... | 50 | -127 | 57 | -70 | -120 |
| 45 à 49 ans | ... | 92 | 29 | -4 | 25 | -67 |
| 50 à 54 ans | ... | 155 | -61 | 36 | -25 | -180 |
| 55 à 59 ans | ... | 237 | 163 | 6 | 169 | -68 |
| 60 à 64 ans | ... | 356 | 88 | 32 | 120 | -236 |
| 65 à 69 ans | ... | 436 | 8 | -10 | -2 | -438 |
| 70 à 74 ans | ... | 501 | -39 | -8 | -47 | -548 |
| 75 à 79 ans | ... | 665 | 9 | 1 | 10 | -655 |
| 80 à 84 ans | ... | 721 | 5 | 0 | 5 | -716 |
| 85 à 89 ans | ... | 681 | 4 | 0 | 4 | -677 |
| 90 à 94 ans | ... | 453 | 2 | 0 | 2 | -451 |
| 95 à 99 ans | ... | 131 | 0 | -1 | -1 | -132 |
| 100 ans et plus | ... | 29 | 0 | 0 | 0 | -29 |
| Hommes | 2 525 | 2 439 | -927 | 655 | -272 | -186 |
| -1 an | 2 525 | 17 | 17 | 1 | 18 | 2 526 |
| 0 à 4 ans | ... | 5 | 99 | 25 | 124 | 119 |
| 5 à 9 ans | ... | 4 | 82 | 12 | 94 | 90 |
| 10 à 14 ans | ... | 4 | 71 | 17 | 88 | 84 |
| 15 à 19 ans | ... | 13 | -185 | 74 | -111 | -124 |
| 20 à 24 ans | ... | 13 | -687 | 156 | -531 | -544 |
| 25 à 29 ans | ... | 11 | -201 | 137 | -64 | -75 |
| 30 à 34 ans | ... | 13 | -115 | 100 | -15 | -28 |
| 35 à 39 ans | ... | 22 | -88 | 48 | -40 | -62 |
| 40 à 44 ans | ... | 25 | -114 | 37 | -77 | -102 |
| 45 à 49 ans | ... | 59 | 113 | 3 | 116 | 57 |
| 50 à 54 ans | ... | 92 | -66 | 27 | -39 | -131 |
| 55 à 59 ans | ... | 156 | 69 | -1 | 68 | -88 |
| 60 à 64 ans | ... | 236 | 53 | 24 | 77 | -159 |
| 65 à 69 ans | ... | 256 | 4 | -4 | 0 | -256 |
| 70 à 74 ans | ... | 303 | 6 | -2 | 4 | -299 |
| 75 à 79 ans | ... | 375 | 9 | 2 | 11 | -364 |
| 80 à 84 ans | ... | 352 | 4 | 0 | 4 | -348 |
| 85 à 89 ans | ... | 302 | 2 | 0 | 2 | -300 |
| 90 à 94 ans | ... | 147 | 0 | 0 | 0 | -147 |
| 95 à 99 ans | ... | 28 | 0 | -1 | -1 | -29 |
| 100 ans et plus | ... | 6 | 0 | 0 | 0 | -6 |
| Femmes | 2 298 | 2 236 | -629 | 512 | -117 | -55 |
| -1 an | 2 298 | 13 | 11 | 2 | 13 | 2 298 |
| 0 à 4 ans | ... | 5 | 96 | 15 | 111 | 106 |
| 5 à 9 ans | ... | 4 | 55 | 24 | 79 | 75 |
| 10 à 14 ans | ... | 1 | -6 | 11 | 5 | 4 |
| 15 à 19 ans | ... | 9 | -200 | 55 | -145 | -154 |
| 20 à 24 ans | ... | 6 | -496 | 128 | -368 | -374 |
| 25 à 29 ans | ... | 6 | -41 | 128 | 87 | 81 |
| 30 à 34 ans | ... | 10 | 41 | 102 | 143 | 133 |
| 35 à 39 ans | ... | 12 | -90 | 23 | -67 | -79 |
| 40 à 44 ans | ... | 25 | -13 | 20 | 7 | -18 |
| 45 à 49 ans | ... | 33 | -84 | -7 | -91 | -124 |
| 50 à 54 ans | ... | 63 | 5 | 9 | 14 | -49 |
| 55 à 59 ans | ... | 81 | 94 | 7 | 101 | 20 |
| 60 à 64 ans | ... | 120 | 35 | 8 | 43 | -77 |
| 65 à 69 ans | ... | 180 | 4 | -6 | -2 | -182 |
| 70 à 74 ans | ... | 198 | -45 | -6 | -51 | -249 |
| 75 à 79 ans | ... | 290 | 0 | -1 | -1 | -291 |
| 80 à 84 ans | ... | 369 | 1 | 0 | 1 | -368 |
| 85 à 89 ans | ... | 379 | 2 | 0 | 2 | -377 |
| 90 à 94 ans | ... | 306 | 2 | 0 | 2 | -304 |
| 95 à 99 ans | ... | 103 | 0 | 0 | 0 | -103 |
| 100 ans et plus | ... | 23 | 0 | 0 | 0 | -23 |

1. Période allant du 1er juillet au 30 juin.

Note(s) : Estimations provisoires.

Tableau 2.2-3

Estimations annuelles de la population et des facteurs de l'accroissement démographique selon le groupe d'âge et le sexe, 2011-2012 perspective provinciale — Île-du-Prince-Édouard

| | Accroissement naturel | | Solde de la migration interprovinciale | Solde de la migration internationale | Solde de la migration totale | Accroissement total |
|-----------------------|-----------------------|--------------|--|--------------------------------------|------------------------------|---------------------|
| | Naissances | Décès | | | | |
| | nombre | | | | | |
| Les deux sexes | 1 420 | 1 344 | -1 252 | 1 586 | 334 | 410 |
| -1 an | 1 420 | 4 | -16 | 2 | -14 | 1 402 |
| 0 à 4 ans | ... | 3 | -50 | 53 | 3 | 0 |
| 5 à 9 ans | ... | 0 | 8 | 69 | 77 | 77 |
| 10 à 14 ans | ... | 3 | -78 | 106 | 28 | 25 |
| 15 à 19 ans | ... | 8 | -96 | 220 | 124 | 116 |
| 20 à 24 ans | ... | 6 | -520 | 262 | -258 | -264 |
| 25 à 29 ans | ... | 8 | -258 | 138 | -120 | -128 |
| 30 à 34 ans | ... | 7 | -75 | 71 | -4 | -11 |
| 35 à 39 ans | ... | 12 | -116 | 124 | 8 | -4 |
| 40 à 44 ans | ... | 17 | -30 | 173 | 143 | 126 |
| 45 à 49 ans | ... | 34 | -79 | 209 | 130 | 96 |
| 50 à 54 ans | ... | 47 | -28 | 103 | 75 | 28 |
| 55 à 59 ans | ... | 55 | 59 | 37 | 96 | 41 |
| 60 à 64 ans | ... | 100 | 0 | 17 | 17 | -83 |
| 65 à 69 ans | ... | 114 | 25 | -3 | 22 | -92 |
| 70 à 74 ans | ... | 140 | 7 | 3 | 10 | -130 |
| 75 à 79 ans | ... | 171 | 18 | 0 | 18 | -153 |
| 80 à 84 ans | ... | 198 | 2 | 0 | 2 | -196 |
| 85 à 89 ans | ... | 207 | -26 | 2 | -24 | -231 |
| 90 à 94 ans | ... | 140 | 1 | 0 | 1 | -139 |
| 95 à 99 ans | ... | 57 | 0 | 0 | 0 | -57 |
| 100 ans et plus | ... | 13 | 0 | 0 | 0 | -13 |
| Hommes | 725 | 693 | -774 | 792 | 18 | 50 |
| -1 an | 725 | 3 | -7 | 1 | -6 | 716 |
| 0 à 4 ans | ... | 1 | -33 | 29 | -4 | -5 |
| 5 à 9 ans | ... | 0 | 16 | 38 | 54 | 54 |
| 10 à 14 ans | ... | 2 | -54 | 49 | -5 | -7 |
| 15 à 19 ans | ... | 5 | -69 | 122 | 53 | 48 |
| 20 à 24 ans | ... | 5 | -282 | 143 | -139 | -144 |
| 25 à 29 ans | ... | 6 | -189 | 66 | -123 | -129 |
| 30 à 34 ans | ... | 6 | -43 | 27 | -16 | -22 |
| 35 à 39 ans | ... | 8 | -55 | 50 | -5 | -13 |
| 40 à 44 ans | ... | 10 | 5 | 58 | 63 | 53 |
| 45 à 49 ans | ... | 19 | -38 | 106 | 68 | 49 |
| 50 à 54 ans | ... | 29 | -37 | 65 | 28 | -1 |
| 55 à 59 ans | ... | 32 | 35 | 28 | 63 | 31 |
| 60 à 64 ans | ... | 65 | -33 | 11 | -22 | -87 |
| 65 à 69 ans | ... | 73 | 13 | -3 | 10 | -63 |
| 70 à 74 ans | ... | 83 | -13 | 1 | -12 | -95 |
| 75 à 79 ans | ... | 96 | 7 | 0 | 7 | -89 |
| 80 à 84 ans | ... | 100 | 4 | 0 | 4 | -96 |
| 85 à 89 ans | ... | 91 | -1 | 1 | 0 | -91 |
| 90 à 94 ans | ... | 44 | 0 | 0 | 0 | -44 |
| 95 à 99 ans | ... | 13 | 0 | 0 | 0 | -13 |
| 100 ans et plus | ... | 2 | 0 | 0 | 0 | -2 |
| Femmes | 695 | 651 | -478 | 794 | 316 | 360 |
| -1 an | 695 | 1 | -9 | 1 | -8 | 686 |
| 0 à 4 ans | ... | 2 | -17 | 24 | 7 | 5 |
| 5 à 9 ans | ... | 0 | -8 | 31 | 23 | 23 |
| 10 à 14 ans | ... | 1 | -24 | 57 | 33 | 32 |
| 15 à 19 ans | ... | 3 | -27 | 98 | 71 | 68 |
| 20 à 24 ans | ... | 1 | -238 | 119 | -119 | -120 |
| 25 à 29 ans | ... | 2 | -69 | 72 | 3 | 1 |
| 30 à 34 ans | ... | 1 | -32 | 44 | 12 | 11 |
| 35 à 39 ans | ... | 4 | -61 | 74 | 13 | 9 |
| 40 à 44 ans | ... | 7 | -35 | 115 | 80 | 73 |
| 45 à 49 ans | ... | 15 | -41 | 103 | 62 | 47 |
| 50 à 54 ans | ... | 18 | 9 | 38 | 47 | 29 |
| 55 à 59 ans | ... | 23 | 24 | 9 | 33 | 10 |
| 60 à 64 ans | ... | 35 | 33 | 6 | 39 | 4 |
| 65 à 69 ans | ... | 41 | 12 | 0 | 12 | -29 |
| 70 à 74 ans | ... | 57 | 20 | 2 | 22 | -35 |
| 75 à 79 ans | ... | 75 | 11 | 0 | 11 | -64 |
| 80 à 84 ans | ... | 98 | -2 | 0 | -2 | -100 |
| 85 à 89 ans | ... | 116 | -25 | 1 | -24 | -140 |
| 90 à 94 ans | ... | 96 | 1 | 0 | 1 | -95 |
| 95 à 99 ans | ... | 44 | 0 | 0 | 0 | -44 |
| 100 ans et plus | ... | 11 | 0 | 0 | 0 | -11 |

1. Période allant du 1er juillet au 30 juin.

Note(s) : Estimations provisoires.

Tableau 2.2-4

Estimations annuelles de la population et des facteurs de l'accroissement démographique selon le groupe d'âge et le sexe, 2011-2012 perspective provinciale — Nouvelle-Écosse

| | Accroissement naturel | | Solde de la migration interprovinciale | Solde de la migration internationale | Solde de la migration totale | Accroissement total |
|-----------------------|-----------------------|--------------|--|--------------------------------------|------------------------------|---------------------|
| | Naissances | Décès | | | | |
| | nombre | | | | | |
| Les deux sexes | 8 848 | 8 706 | -3 008 | 3 103 | 95 | 237 |
| -1 an | 8 848 | 27 | 12 | 7 | 19 | 8 840 |
| 0 à 4 ans | ... | 14 | -53 | 164 | 111 | 97 |
| 5 à 9 ans | ... | 7 | -182 | 151 | -31 | -38 |
| 10 à 14 ans | ... | 8 | -136 | 155 | 19 | 11 |
| 15 à 19 ans | ... | 28 | -350 | 1 021 | 671 | 643 |
| 20 à 24 ans | ... | 46 | -932 | 924 | -8 | -54 |
| 25 à 29 ans | ... | 37 | -772 | 309 | -463 | -500 |
| 30 à 34 ans | ... | 31 | -42 | 205 | 163 | 132 |
| 35 à 39 ans | ... | 62 | -122 | 102 | -20 | -82 |
| 40 à 44 ans | ... | 91 | -393 | 23 | -370 | -461 |
| 45 à 49 ans | ... | 179 | -67 | 41 | -26 | -205 |
| 50 à 54 ans | ... | 288 | 3 | 18 | 21 | -267 |
| 55 à 59 ans | ... | 422 | -10 | 5 | -5 | -427 |
| 60 à 64 ans | ... | 631 | 59 | -10 | 49 | -582 |
| 65 à 69 ans | ... | 724 | 0 | -13 | -13 | -737 |
| 70 à 74 ans | ... | 883 | -46 | -4 | -50 | -933 |
| 75 à 79 ans | ... | 1 091 | -18 | 0 | -18 | -1 109 |
| 80 à 84 ans | ... | 1 298 | 3 | 2 | 5 | -1 293 |
| 85 à 89 ans | ... | 1 330 | 26 | 3 | 29 | -1 301 |
| 90 à 94 ans | ... | 1 044 | 12 | 0 | 12 | -1 032 |
| 95 à 99 ans | ... | 382 | 0 | 0 | 0 | -382 |
| 100 ans et plus | ... | 83 | 0 | 0 | 0 | -83 |
| Hommes | 4 584 | 4 380 | -1 750 | 1 773 | 23 | 227 |
| -1 an | 4 584 | 13 | -6 | 3 | -3 | 4 568 |
| 0 à 4 ans | ... | 7 | -64 | 77 | 13 | 6 |
| 5 à 9 ans | ... | 4 | -56 | 68 | 12 | 8 |
| 10 à 14 ans | ... | 5 | -70 | 75 | 5 | 0 |
| 15 à 19 ans | ... | 19 | -294 | 631 | 337 | 318 |
| 20 à 24 ans | ... | 32 | -473 | 616 | 143 | 111 |
| 25 à 29 ans | ... | 23 | -537 | 180 | -357 | -380 |
| 30 à 34 ans | ... | 20 | 47 | 90 | 137 | 117 |
| 35 à 39 ans | ... | 42 | -45 | 30 | -15 | -57 |
| 40 à 44 ans | ... | 61 | -217 | -6 | -223 | -284 |
| 45 à 49 ans | ... | 103 | -69 | 9 | -60 | -163 |
| 50 à 54 ans | ... | 174 | -13 | 16 | 3 | -171 |
| 55 à 59 ans | ... | 256 | 28 | 1 | 29 | -227 |
| 60 à 64 ans | ... | 381 | 14 | -12 | 2 | -379 |
| 65 à 69 ans | ... | 434 | -1 | 0 | -1 | -435 |
| 70 à 74 ans | ... | 505 | -46 | -4 | -50 | -555 |
| 75 à 79 ans | ... | 627 | 32 | -2 | 30 | -597 |
| 80 à 84 ans | ... | 664 | 11 | 1 | 12 | -652 |
| 85 à 89 ans | ... | 555 | 9 | 0 | 9 | -546 |
| 90 à 94 ans | ... | 355 | 0 | 0 | 0 | -355 |
| 95 à 99 ans | ... | 83 | 0 | 0 | 0 | -83 |
| 100 ans et plus | ... | 17 | 0 | 0 | 0 | -17 |
| Femmes | 4 264 | 4 326 | -1 258 | 1 330 | 72 | 10 |
| -1 an | 4 264 | 14 | 18 | 4 | 22 | 4 272 |
| 0 à 4 ans | ... | 7 | 11 | 87 | 98 | 91 |
| 5 à 9 ans | ... | 3 | -126 | 83 | -43 | -46 |
| 10 à 14 ans | ... | 3 | -66 | 80 | 14 | 11 |
| 15 à 19 ans | ... | 9 | -56 | 390 | 334 | 325 |
| 20 à 24 ans | ... | 14 | -459 | 308 | -151 | -165 |
| 25 à 29 ans | ... | 14 | -235 | 129 | -106 | -120 |
| 30 à 34 ans | ... | 11 | -89 | 115 | 26 | 15 |
| 35 à 39 ans | ... | 20 | -77 | 72 | -5 | -25 |
| 40 à 44 ans | ... | 30 | -176 | 29 | -147 | -177 |
| 45 à 49 ans | ... | 76 | 2 | 32 | 34 | -42 |
| 50 à 54 ans | ... | 114 | 16 | 2 | 18 | -96 |
| 55 à 59 ans | ... | 166 | -38 | 4 | -34 | -200 |
| 60 à 64 ans | ... | 250 | 45 | 2 | 47 | -203 |
| 65 à 69 ans | ... | 290 | 1 | -13 | -12 | -302 |
| 70 à 74 ans | ... | 378 | 0 | 0 | 0 | -378 |
| 75 à 79 ans | ... | 464 | -50 | 2 | -48 | -512 |
| 80 à 84 ans | ... | 634 | -8 | 1 | -7 | -641 |
| 85 à 89 ans | ... | 775 | 17 | 3 | 20 | -755 |
| 90 à 94 ans | ... | 689 | 12 | 0 | 12 | -677 |
| 95 à 99 ans | ... | 299 | 0 | 0 | 0 | -299 |
| 100 ans et plus | ... | 66 | 0 | 0 | 0 | -66 |

1. Période allant du 1er juillet au 30 juin.

Note(s) : Estimations provisoires.

Tableau 2.2-5

Estimations annuelles de la population et des facteurs de l'accroissement démographique selon le groupe d'âge et le sexe, 2011-2012 perspective provinciale — Nouveau-Brunswick

| | Accroissement naturel | | Solde de la migration interprovinciale | Solde de la migration internationale | Solde de la migration totale | Accroissement total |
|-----------------------|-----------------------|--------------|--|--------------------------------------|------------------------------|---------------------|
| | Naissances | Décès | | | | |
| | nombre | | | | | |
| Les deux sexes | 7 313 | 6 743 | -2 182 | 2 227 | 45 | 615 |
| -1 an | 7 313 | 25 | 9 | 7 | 16 | 7 304 |
| 0 à 4 ans | ... | 14 | 84 | 166 | 250 | 236 |
| 5 à 9 ans | ... | 7 | 21 | 162 | 183 | 176 |
| 10 à 14 ans | ... | 10 | -123 | 182 | 59 | 49 |
| 15 à 19 ans | ... | 35 | -272 | 488 | 216 | 181 |
| 20 à 24 ans | ... | 30 | -907 | 318 | -589 | -619 |
| 25 à 29 ans | ... | 30 | -215 | 213 | -2 | -32 |
| 30 à 34 ans | ... | 32 | -335 | 170 | -165 | -197 |
| 35 à 39 ans | ... | 54 | -251 | 169 | -82 | -136 |
| 40 à 44 ans | ... | 70 | -366 | 220 | -146 | -216 |
| 45 à 49 ans | ... | 133 | -31 | 85 | 54 | -79 |
| 50 à 54 ans | ... | 221 | 58 | 39 | 97 | -124 |
| 55 à 59 ans | ... | 326 | 60 | 25 | 85 | -241 |
| 60 à 64 ans | ... | 475 | 135 | -1 | 134 | -341 |
| 65 à 69 ans | ... | 533 | -41 | -13 | -54 | -587 |
| 70 à 74 ans | ... | 689 | -32 | -6 | -38 | -727 |
| 75 à 79 ans | ... | 842 | 20 | -1 | 19 | -823 |
| 80 à 84 ans | ... | 1 009 | 10 | 3 | 13 | -996 |
| 85 à 89 ans | ... | 1 098 | 9 | 1 | 10 | -1 088 |
| 90 à 94 ans | ... | 763 | -12 | 0 | -12 | -775 |
| 95 à 99 ans | ... | 291 | -3 | 0 | -3 | -294 |
| 100 ans et plus | ... | 56 | 0 | 0 | 0 | -56 |
| Hommes | 3 660 | 3 433 | -1 178 | 1 217 | 39 | 266 |
| -1 an | 3 660 | 14 | 7 | 5 | 12 | 3 658 |
| 0 à 4 ans | ... | 8 | 55 | 95 | 150 | 142 |
| 5 à 9 ans | ... | 4 | 37 | 103 | 140 | 136 |
| 10 à 14 ans | ... | 5 | -56 | 84 | 28 | 23 |
| 15 à 19 ans | ... | 26 | -142 | 278 | 136 | 110 |
| 20 à 24 ans | ... | 24 | -464 | 190 | -274 | -298 |
| 25 à 29 ans | ... | 22 | -158 | 126 | -32 | -54 |
| 30 à 34 ans | ... | 21 | -154 | 71 | -83 | -104 |
| 35 à 39 ans | ... | 33 | -129 | 85 | -44 | -77 |
| 40 à 44 ans | ... | 45 | -258 | 97 | -161 | -206 |
| 45 à 49 ans | ... | 84 | -122 | 59 | -63 | -147 |
| 50 à 54 ans | ... | 137 | 49 | 20 | 69 | -68 |
| 55 à 59 ans | ... | 200 | 46 | 15 | 61 | -139 |
| 60 à 64 ans | ... | 285 | 104 | -3 | 101 | -184 |
| 65 à 69 ans | ... | 332 | -6 | -5 | -11 | -343 |
| 70 à 74 ans | ... | 421 | 10 | -1 | 9 | -412 |
| 75 à 79 ans | ... | 461 | -18 | -4 | -22 | -483 |
| 80 à 84 ans | ... | 514 | 24 | 1 | 25 | -489 |
| 85 à 89 ans | ... | 466 | -1 | 1 | 0 | -466 |
| 90 à 94 ans | ... | 251 | -2 | 0 | -2 | -253 |
| 95 à 99 ans | ... | 72 | 0 | 0 | 0 | -72 |
| 100 ans et plus | ... | 8 | 0 | 0 | 0 | -8 |
| Femmes | 3 653 | 3 310 | -1 004 | 1 010 | 6 | 349 |
| -1 an | 3 653 | 11 | 2 | 2 | 4 | 3 646 |
| 0 à 4 ans | ... | 6 | 29 | 71 | 100 | 94 |
| 5 à 9 ans | ... | 3 | -16 | 59 | 43 | 40 |
| 10 à 14 ans | ... | 5 | -67 | 98 | 31 | 26 |
| 15 à 19 ans | ... | 9 | -130 | 210 | 80 | 71 |
| 20 à 24 ans | ... | 6 | -443 | 128 | -315 | -321 |
| 25 à 29 ans | ... | 8 | -57 | 87 | 30 | 22 |
| 30 à 34 ans | ... | 11 | -181 | 99 | -82 | -93 |
| 35 à 39 ans | ... | 21 | -122 | 84 | -38 | -59 |
| 40 à 44 ans | ... | 25 | -108 | 123 | 15 | -10 |
| 45 à 49 ans | ... | 49 | 91 | 26 | 117 | 68 |
| 50 à 54 ans | ... | 84 | 9 | 19 | 28 | -56 |
| 55 à 59 ans | ... | 126 | 14 | 10 | 24 | -102 |
| 60 à 64 ans | ... | 190 | 31 | 2 | 33 | -157 |
| 65 à 69 ans | ... | 201 | -35 | -8 | -43 | -244 |
| 70 à 74 ans | ... | 268 | -42 | -5 | -47 | -315 |
| 75 à 79 ans | ... | 381 | 38 | 3 | 41 | -340 |
| 80 à 84 ans | ... | 495 | -14 | 2 | -12 | -507 |
| 85 à 89 ans | ... | 632 | 10 | 0 | 10 | -622 |
| 90 à 94 ans | ... | 512 | -10 | 0 | -10 | -522 |
| 95 à 99 ans | ... | 219 | -3 | 0 | -3 | -222 |
| 100 ans et plus | ... | 48 | 0 | 0 | 0 | -48 |

1. Période allant du 1er juillet au 30 juin.

Note(s) : Estimations provisoires.

Tableau 2.2-6
Estimations annuelles de la population et des facteurs de l'accroissement démographique selon le groupe d'âge et le sexe, 2011-2012 perspective provinciale — Québec

| | Accroissement naturel | | Solde de la migration interprovinciale | Solde de la migration internationale | Solde de la migration totale | Accroissement total |
|-----------------------|-----------------------|---------------|--|--------------------------------------|------------------------------|---------------------|
| | Naissances | Décès | | | | |
| | nombre | | | | | |
| Les deux sexes | 88 500 | 59 500 | -3 886 | 51 653 | 47 767 | 76 767 |
| -1 an | 88 500 | 320 | -46 | 127 | 81 | 88 261 |
| 0 à 4 ans | ... | 86 | -389 | 4 941 | 4 552 | 4 466 |
| 5 à 9 ans | ... | 38 | -343 | 3 054 | 2 711 | 2 673 |
| 10 à 14 ans | ... | 49 | -330 | 2 051 | 1 721 | 1 672 |
| 15 à 19 ans | ... | 179 | 65 | 6 581 | 6 646 | 6 467 |
| 20 à 24 ans | ... | 234 | -25 | 6 729 | 6 704 | 6 470 |
| 25 à 29 ans | ... | 270 | -1 259 | 9 855 | 8 596 | 8 326 |
| 30 à 34 ans | ... | 320 | -417 | 8 639 | 8 222 | 7 902 |
| 35 à 39 ans | ... | 421 | -457 | 4 787 | 4 330 | 3 909 |
| 40 à 44 ans | ... | 615 | -26 | 2 140 | 2 114 | 1 499 |
| 45 à 49 ans | ... | 1 289 | -170 | 1 202 | 1 032 | -257 |
| 50 à 54 ans | ... | 2 075 | 43 | 624 | 667 | -1 408 |
| 55 à 59 ans | ... | 2 883 | 138 | 435 | 573 | -2 310 |
| 60 à 64 ans | ... | 3 942 | -178 | 375 | 197 | -3 745 |
| 65 à 69 ans | ... | 5 042 | 24 | 26 | 50 | -4 992 |
| 70 à 74 ans | ... | 5 820 | -73 | 56 | -17 | -5 837 |
| 75 à 79 ans | ... | 7 680 | -169 | 27 | -142 | -7 822 |
| 80 à 84 ans | ... | 9 456 | -135 | 1 | -134 | -9 590 |
| 85 à 89 ans | ... | 9 699 | -117 | 6 | -111 | -9 810 |
| 90 à 94 ans | ... | 6 074 | -11 | -3 | -14 | -6 088 |
| 95 à 99 ans | ... | 2 517 | -11 | 0 | -11 | -2 528 |
| 100 ans et plus | ... | 491 | 0 | 0 | 0 | -491 |
| Hommes | 45 236 | 29 745 | -2 156 | 26 344 | 24 188 | 39 679 |
| -1 an | 45 236 | 170 | -33 | 58 | 25 | 45 091 |
| 0 à 4 ans | ... | 52 | -207 | 2 480 | 2 273 | 2 221 |
| 5 à 9 ans | ... | 23 | -146 | 1 563 | 1 417 | 1 394 |
| 10 à 14 ans | ... | 33 | -189 | 1 045 | 856 | 823 |
| 15 à 19 ans | ... | 124 | 14 | 3 405 | 3 419 | 3 295 |
| 20 à 24 ans | ... | 176 | -127 | 3 454 | 3 327 | 3 151 |
| 25 à 29 ans | ... | 193 | -466 | 4 785 | 4 319 | 4 126 |
| 30 à 34 ans | ... | 215 | -277 | 4 532 | 4 255 | 4 040 |
| 35 à 39 ans | ... | 272 | -418 | 2 591 | 2 173 | 1 901 |
| 40 à 44 ans | ... | 373 | -46 | 1 092 | 1 046 | 673 |
| 45 à 49 ans | ... | 749 | -132 | 641 | 509 | -240 |
| 50 à 54 ans | ... | 1 221 | 45 | 316 | 361 | -860 |
| 55 à 59 ans | ... | 1 717 | 71 | 204 | 275 | -1 442 |
| 60 à 64 ans | ... | 2 420 | -28 | 177 | 149 | -2 271 |
| 65 à 69 ans | ... | 3 052 | -15 | -19 | -34 | -3 086 |
| 70 à 74 ans | ... | 3 381 | -71 | 30 | -41 | -3 422 |
| 75 à 79 ans | ... | 4 259 | -12 | -11 | -23 | -4 282 |
| 80 à 84 ans | ... | 4 717 | -79 | -1 | -80 | -4 797 |
| 85 à 89 ans | ... | 4 047 | -21 | 0 | -21 | -4 068 |
| 90 à 94 ans | ... | 1 921 | -9 | 2 | -7 | -1 928 |
| 95 à 99 ans | ... | 559 | -10 | 0 | -10 | -569 |
| 100 ans et plus | ... | 71 | 0 | 0 | 0 | -71 |
| Femmes | 43 264 | 29 755 | -1 730 | 25 309 | 23 579 | 37 088 |
| -1 an | 43 264 | 150 | -13 | 69 | 56 | 43 170 |
| 0 à 4 ans | ... | 34 | -182 | 2 461 | 2 279 | 2 245 |
| 5 à 9 ans | ... | 15 | -197 | 1 491 | 1 294 | 1 279 |
| 10 à 14 ans | ... | 16 | -141 | 1 006 | 865 | 849 |
| 15 à 19 ans | ... | 55 | 51 | 3 176 | 3 227 | 3 172 |
| 20 à 24 ans | ... | 58 | 102 | 3 275 | 3 377 | 3 319 |
| 25 à 29 ans | ... | 77 | -793 | 5 070 | 4 277 | 4 200 |
| 30 à 34 ans | ... | 105 | -140 | 4 107 | 3 967 | 3 862 |
| 35 à 39 ans | ... | 149 | -39 | 2 196 | 2 157 | 2 008 |
| 40 à 44 ans | ... | 242 | 20 | 1 048 | 1 068 | 826 |
| 45 à 49 ans | ... | 540 | -38 | 561 | 523 | -17 |
| 50 à 54 ans | ... | 854 | -2 | 308 | 306 | -548 |
| 55 à 59 ans | ... | 1 166 | 67 | 231 | 298 | -868 |
| 60 à 64 ans | ... | 1 522 | -150 | 198 | 48 | -1 474 |
| 65 à 69 ans | ... | 1 990 | 39 | 45 | 84 | -1 906 |
| 70 à 74 ans | ... | 2 439 | -2 | 26 | 24 | -2 415 |
| 75 à 79 ans | ... | 3 421 | -157 | 38 | -119 | -3 540 |
| 80 à 84 ans | ... | 4 739 | -56 | 2 | -54 | -4 793 |
| 85 à 89 ans | ... | 5 652 | -96 | 6 | -90 | -5 742 |
| 90 à 94 ans | ... | 4 153 | -2 | -5 | -7 | -4 160 |
| 95 à 99 ans | ... | 1 958 | -1 | 0 | -1 | -1 959 |
| 100 ans et plus | ... | 420 | 0 | 0 | 0 | -420 |

1. Période allant du 1er juillet au 30 juin.

Note(s): Estimations provisoires.

Tableau 2.2-7

Estimations annuelles de la population et des facteurs de l'accroissement démographique selon le groupe d'âge et le sexe, 2011-2012 perspective provinciale — Ontario

| | Accroissement naturel | | Solde de la migration interprovinciale | Solde de la migration internationale | Solde de la migration totale | Accroissement total |
|-----------------------|-----------------------|---------------|--|--------------------------------------|------------------------------|---------------------|
| | Naissances | Décès | | | | |
| | nombre | | | | | |
| Les deux sexes | 141 799 | 96 201 | -8 091 | 102 099 | 94 008 | 139 606 |
| -1 an | 141 799 | 664 | -7 | 333 | 326 | 141 461 |
| 0 à 4 ans | ... | 165 | -321 | 7 508 | 7 187 | 7 022 |
| 5 à 9 ans | ... | 63 | -503 | 5 422 | 4 919 | 4 856 |
| 10 à 14 ans | ... | 85 | -264 | 4 769 | 4 505 | 4 420 |
| 15 à 19 ans | ... | 304 | -336 | 18 857 | 18 521 | 18 217 |
| 20 à 24 ans | ... | 405 | -2 907 | 18 220 | 15 313 | 14 908 |
| 25 à 29 ans | ... | 419 | 328 | 14 333 | 14 661 | 14 242 |
| 30 à 34 ans | ... | 465 | -1 277 | 11 363 | 10 086 | 9 621 |
| 35 à 39 ans | ... | 701 | -1 257 | 6 440 | 5 183 | 4 482 |
| 40 à 44 ans | ... | 1 176 | -180 | 3 862 | 3 682 | 2 506 |
| 45 à 49 ans | ... | 2 255 | -532 | 2 603 | 2 071 | -184 |
| 50 à 54 ans | ... | 3 415 | -166 | 1 730 | 1 564 | -1 851 |
| 55 à 59 ans | ... | 4 535 | -695 | 1 881 | 1 186 | -3 349 |
| 60 à 64 ans | ... | 6 044 | -293 | 2 154 | 1 861 | -4 183 |
| 65 à 69 ans | ... | 7 189 | -174 | 1 194 | 1 020 | -6 169 |
| 70 à 74 ans | ... | 8 844 | 161 | 944 | 1 105 | -7 739 |
| 75 à 79 ans | ... | 11 864 | 137 | 392 | 529 | -11 335 |
| 80 à 84 ans | ... | 15 631 | 131 | 74 | 205 | -15 426 |
| 85 à 89 ans | ... | 16 644 | 44 | 27 | 71 | -16 573 |
| 90 à 94 ans | ... | 10 490 | -2 | -3 | -5 | -10 495 |
| 95 à 99 ans | ... | 4 061 | 22 | -5 | 17 | -4 044 |
| 100 ans et plus | ... | 782 | 0 | 1 | 1 | -781 |
| Hommes | 72 851 | 48 633 | -5 201 | 50 647 | 45 446 | 69 664 |
| -1 an | 72 851 | 366 | 5 | 174 | 179 | 72 664 |
| 0 à 4 ans | ... | 98 | -142 | 3 872 | 3 730 | 3 632 |
| 5 à 9 ans | ... | 34 | -320 | 2 870 | 2 550 | 2 516 |
| 10 à 14 ans | ... | 58 | -164 | 2 439 | 2 275 | 2 217 |
| 15 à 19 ans | ... | 206 | -169 | 10 412 | 10 243 | 10 037 |
| 20 à 24 ans | ... | 308 | -1 901 | 9 264 | 7 363 | 7 055 |
| 25 à 29 ans | ... | 286 | -63 | 6 500 | 6 437 | 6 151 |
| 30 à 34 ans | ... | 286 | -783 | 5 551 | 4 768 | 4 482 |
| 35 à 39 ans | ... | 423 | -677 | 3 078 | 2 401 | 1 978 |
| 40 à 44 ans | ... | 716 | -82 | 1 708 | 1 626 | 910 |
| 45 à 49 ans | ... | 1 341 | -334 | 1 181 | 847 | -494 |
| 50 à 54 ans | ... | 2 131 | -124 | 793 | 669 | -1 462 |
| 55 à 59 ans | ... | 2 794 | -348 | 739 | 391 | -2 403 |
| 60 à 64 ans | ... | 3 687 | -198 | 866 | 668 | -3 019 |
| 65 à 69 ans | ... | 4 275 | -65 | 506 | 441 | -3 834 |
| 70 à 74 ans | ... | 5 126 | 87 | 491 | 578 | -4 548 |
| 75 à 79 ans | ... | 6 599 | -4 | 175 | 171 | -6 428 |
| 80 à 84 ans | ... | 8 047 | 27 | 22 | 49 | -7 998 |
| 85 à 89 ans | ... | 7 075 | 15 | 5 | 20 | -7 055 |
| 90 à 94 ans | ... | 3 588 | 25 | 1 | 26 | -3 562 |
| 95 à 99 ans | ... | 1 048 | 14 | 0 | 14 | -1 034 |
| 100 ans et plus | ... | 141 | 0 | 0 | 0 | -141 |
| Femmes | 68 948 | 47 568 | -2 890 | 51 452 | 48 562 | 69 942 |
| -1 an | 68 948 | 298 | -12 | 159 | 147 | 68 797 |
| 0 à 4 ans | ... | 67 | -179 | 3 636 | 3 457 | 3 390 |
| 5 à 9 ans | ... | 29 | -183 | 2 552 | 2 369 | 2 340 |
| 10 à 14 ans | ... | 27 | -100 | 2 330 | 2 230 | 2 203 |
| 15 à 19 ans | ... | 98 | -167 | 8 445 | 8 278 | 8 180 |
| 20 à 24 ans | ... | 97 | -1 006 | 8 956 | 7 950 | 7 853 |
| 25 à 29 ans | ... | 133 | 391 | 7 833 | 8 224 | 8 091 |
| 30 à 34 ans | ... | 179 | -494 | 5 812 | 5 318 | 5 139 |
| 35 à 39 ans | ... | 278 | -580 | 3 362 | 2 782 | 2 504 |
| 40 à 44 ans | ... | 460 | -98 | 2 154 | 2 056 | 1 596 |
| 45 à 49 ans | ... | 914 | -198 | 1 422 | 1 224 | 310 |
| 50 à 54 ans | ... | 1 284 | -42 | 937 | 895 | -389 |
| 55 à 59 ans | ... | 1 741 | -347 | 1 142 | 795 | -946 |
| 60 à 64 ans | ... | 2 357 | -95 | 1 288 | 1 193 | -1 164 |
| 65 à 69 ans | ... | 2 914 | -109 | 688 | 579 | -2 335 |
| 70 à 74 ans | ... | 3 718 | 74 | 453 | 527 | -3 191 |
| 75 à 79 ans | ... | 5 265 | 141 | 217 | 358 | -4 907 |
| 80 à 84 ans | ... | 7 584 | 104 | 52 | 156 | -7 428 |
| 85 à 89 ans | ... | 9 569 | 29 | 22 | 51 | -9 518 |
| 90 à 94 ans | ... | 6 902 | -27 | -4 | -31 | -6 933 |
| 95 à 99 ans | ... | 3 013 | 8 | -5 | 3 | -3 010 |
| 100 ans et plus | ... | 641 | 0 | 1 | 1 | -640 |

1. Période allant du 1er juillet au 30 juin.

Note(s) : Estimations provisoires.

Tableau 2.2-8

Estimations annuelles de la population et des facteurs de l'accroissement démographique selon le groupe d'âge et le sexe, 2011-2012 perspective provinciale — Manitoba

| | Accroissement naturel | | Solde de la migration interprovinciale | Solde de la migration internationale | Solde de la migration totale | Accroissement total |
|-----------------------|-----------------------|---------------|--|--------------------------------------|------------------------------|---------------------|
| | Naissances | Décès | | | | |
| | nombre | | | | | |
| Les deux sexes | 16 250 | 10 459 | -4 675 | 14 197 | 9 522 | 15 313 |
| -1 an | 16 250 | 90 | -40 | 59 | 19 | 16 179 |
| 0 à 4 ans | ... | 34 | -260 | 1 287 | 1 027 | 993 |
| 5 à 9 ans | ... | 18 | -160 | 1 314 | 1 154 | 1 136 |
| 10 à 14 ans | ... | 25 | -216 | 1 200 | 984 | 959 |
| 15 à 19 ans | ... | 53 | -281 | 1 644 | 1 363 | 1 310 |
| 20 à 24 ans | ... | 81 | -796 | 1 563 | 767 | 686 |
| 25 à 29 ans | ... | 63 | -596 | 1 951 | 1 355 | 1 292 |
| 30 à 34 ans | ... | 77 | -432 | 1 677 | 1 245 | 1 168 |
| 35 à 39 ans | ... | 102 | -363 | 1 213 | 850 | 748 |
| 40 à 44 ans | ... | 139 | -518 | 1 037 | 519 | 380 |
| 45 à 49 ans | ... | 265 | -302 | 667 | 365 | 100 |
| 50 à 54 ans | ... | 353 | -130 | 365 | 235 | -118 |
| 55 à 59 ans | ... | 509 | -189 | 123 | -66 | -575 |
| 60 à 64 ans | ... | 676 | -31 | 98 | 67 | -609 |
| 65 à 69 ans | ... | 787 | -200 | -17 | -217 | -1 004 |
| 70 à 74 ans | ... | 910 | -8 | 12 | 4 | -906 |
| 75 à 79 ans | ... | 1 143 | -84 | 3 | -81 | -1 224 |
| 80 à 84 ans | ... | 1 526 | -50 | -2 | -52 | -1 578 |
| 85 à 89 ans | ... | 1 722 | -11 | 1 | -10 | -1 732 |
| 90 à 94 ans | ... | 1 254 | 6 | 1 | 7 | -1 247 |
| 95 à 99 ans | ... | 531 | -14 | 1 | -13 | -544 |
| 100 ans et plus | ... | 101 | 0 | 0 | 0 | -101 |
| Hommes | 8 254 | 5 257 | -2 377 | 7 324 | 4 947 | 7 944 |
| -1 an | 8 254 | 47 | -16 | 28 | 12 | 8 219 |
| 0 à 4 ans | ... | 21 | -166 | 656 | 490 | 469 |
| 5 à 9 ans | ... | 12 | -149 | 698 | 549 | 537 |
| 10 à 14 ans | ... | 15 | -89 | 627 | 538 | 523 |
| 15 à 19 ans | ... | 34 | -130 | 901 | 771 | 737 |
| 20 à 24 ans | ... | 59 | -319 | 822 | 503 | 444 |
| 25 à 29 ans | ... | 39 | -361 | 933 | 572 | 533 |
| 30 à 34 ans | ... | 53 | -252 | 851 | 599 | 546 |
| 35 à 39 ans | ... | 62 | -210 | 596 | 386 | 324 |
| 40 à 44 ans | ... | 85 | -285 | 524 | 239 | 154 |
| 45 à 49 ans | ... | 153 | -181 | 374 | 193 | 40 |
| 50 à 54 ans | ... | 221 | -29 | 185 | 156 | -65 |
| 55 à 59 ans | ... | 302 | -61 | 70 | 9 | -293 |
| 60 à 64 ans | ... | 408 | -34 | 51 | 17 | -391 |
| 65 à 69 ans | ... | 469 | -95 | -5 | -100 | -569 |
| 70 à 74 ans | ... | 558 | -16 | 11 | -5 | -563 |
| 75 à 79 ans | ... | 624 | -4 | 2 | -2 | -626 |
| 80 à 84 ans | ... | 776 | 10 | -2 | 8 | -768 |
| 85 à 89 ans | ... | 729 | 5 | 0 | 5 | -724 |
| 90 à 94 ans | ... | 444 | 5 | 1 | 6 | -438 |
| 95 à 99 ans | ... | 129 | 0 | 1 | 1 | -128 |
| 100 ans et plus | ... | 17 | 0 | 0 | 0 | -17 |
| Femmes | 7 996 | 5 202 | -2 298 | 6 873 | 4 575 | 7 369 |
| -1 an | 7 996 | 43 | -24 | 31 | 7 | 7 960 |
| 0 à 4 ans | ... | 13 | -94 | 631 | 537 | 524 |
| 5 à 9 ans | ... | 6 | -11 | 616 | 605 | 599 |
| 10 à 14 ans | ... | 10 | -127 | 573 | 446 | 436 |
| 15 à 19 ans | ... | 19 | -151 | 743 | 592 | 573 |
| 20 à 24 ans | ... | 22 | -477 | 741 | 264 | 242 |
| 25 à 29 ans | ... | 24 | -235 | 1 018 | 783 | 759 |
| 30 à 34 ans | ... | 24 | -180 | 826 | 646 | 622 |
| 35 à 39 ans | ... | 40 | -153 | 617 | 464 | 424 |
| 40 à 44 ans | ... | 54 | -233 | 513 | 280 | 226 |
| 45 à 49 ans | ... | 112 | -121 | 293 | 172 | 60 |
| 50 à 54 ans | ... | 132 | -101 | 180 | 79 | -53 |
| 55 à 59 ans | ... | 207 | -128 | 53 | -75 | -282 |
| 60 à 64 ans | ... | 268 | 3 | 47 | 50 | -218 |
| 65 à 69 ans | ... | 318 | -105 | -12 | -117 | -435 |
| 70 à 74 ans | ... | 352 | 8 | 1 | 9 | -343 |
| 75 à 79 ans | ... | 519 | -80 | 1 | -79 | -598 |
| 80 à 84 ans | ... | 750 | -60 | 0 | -60 | -810 |
| 85 à 89 ans | ... | 993 | -16 | 1 | -15 | -1 008 |
| 90 à 94 ans | ... | 810 | 1 | 0 | 1 | -809 |
| 95 à 99 ans | ... | 402 | -14 | 0 | -14 | -416 |
| 100 ans et plus | ... | 84 | 0 | 0 | 0 | -84 |

1. Période allant du 1er juillet au 30 juin.

Note(s) : Estimations provisoires.

Tableau 2.2-9

Estimations annuelles de la population et des facteurs de l'accroissement démographique selon le groupe d'âge et le sexe, 2011-2012 perspective provinciale — Saskatchewan

| | Accroissement naturel | | Solde de la migration interprovinciale | Solde de la migration internationale | Solde de la migration totale | Accroissement total |
|-----------------------|-----------------------|--------------|--|--------------------------------------|------------------------------|---------------------|
| | Naissances | Décès | | | | |
| | nombre | | | | | |
| Les deux sexes | 14 801 | 9 235 | 2 846 | 13 742 | 16 588 | 22 154 |
| -1 an | 14 801 | 87 | 56 | 37 | 93 | 14 807 |
| 0 à 4 ans | ... | 27 | 448 | 976 | 1 424 | 1 397 |
| 5 à 9 ans | ... | 14 | 324 | 1 161 | 1 485 | 1 471 |
| 10 à 14 ans | ... | 16 | 251 | 974 | 1 225 | 1 209 |
| 15 à 19 ans | ... | 64 | -219 | 870 | 651 | 587 |
| 20 à 24 ans | ... | 71 | 108 | 2 080 | 2 188 | 2 117 |
| 25 à 29 ans | ... | 62 | 493 | 2 408 | 2 901 | 2 839 |
| 30 à 34 ans | ... | 73 | 530 | 1 804 | 2 334 | 2 261 |
| 35 à 39 ans | ... | 88 | 434 | 1 300 | 1 734 | 1 646 |
| 40 à 44 ans | ... | 121 | 275 | 1 015 | 1 290 | 1 169 |
| 45 à 49 ans | ... | 203 | 294 | 605 | 899 | 696 |
| 50 à 54 ans | ... | 300 | 102 | 285 | 387 | 87 |
| 55 à 59 ans | ... | 412 | 70 | 138 | 208 | -204 |
| 60 à 64 ans | ... | 536 | 185 | 69 | 254 | -282 |
| 65 à 69 ans | ... | 625 | -55 | 10 | -45 | -670 |
| 70 à 74 ans | ... | 783 | -98 | 2 | -96 | -879 |
| 75 à 79 ans | ... | 1 026 | -87 | 5 | -82 | -1 108 |
| 80 à 84 ans | ... | 1 374 | -93 | 0 | -93 | -1 467 |
| 85 à 89 ans | ... | 1 607 | -79 | 1 | -78 | -1 685 |
| 90 à 94 ans | ... | 1 154 | -78 | 1 | -77 | -1 231 |
| 95 à 99 ans | ... | 486 | -15 | 1 | -14 | -500 |
| 100 ans et plus | ... | 106 | 0 | 0 | 0 | -106 |
| Hommes | 7 484 | 4 763 | 1 940 | 7 566 | 9 506 | 12 227 |
| -1 an | 7 484 | 47 | 28 | 21 | 49 | 7 486 |
| 0 à 4 ans | ... | 17 | 201 | 485 | 686 | 669 |
| 5 à 9 ans | ... | 8 | 174 | 587 | 761 | 753 |
| 10 à 14 ans | ... | 9 | 155 | 510 | 665 | 656 |
| 15 à 19 ans | ... | 40 | -88 | 498 | 410 | 370 |
| 20 à 24 ans | ... | 45 | 244 | 1 218 | 1 462 | 1 417 |
| 25 à 29 ans | ... | 43 | 192 | 1 305 | 1 497 | 1 454 |
| 30 à 34 ans | ... | 48 | 246 | 933 | 1 179 | 1 131 |
| 35 à 39 ans | ... | 60 | 277 | 741 | 1 018 | 958 |
| 40 à 44 ans | ... | 74 | 205 | 559 | 764 | 690 |
| 45 à 49 ans | ... | 124 | 169 | 358 | 527 | 403 |
| 50 à 54 ans | ... | 195 | 75 | 189 | 264 | 69 |
| 55 à 59 ans | ... | 241 | 76 | 95 | 171 | -70 |
| 60 à 64 ans | ... | 350 | 111 | 49 | 160 | -190 |
| 65 à 69 ans | ... | 382 | 4 | 9 | 13 | -369 |
| 70 à 74 ans | ... | 465 | -32 | 7 | -25 | -490 |
| 75 à 79 ans | ... | 600 | -38 | 2 | -36 | -636 |
| 80 à 84 ans | ... | 707 | -11 | -1 | -12 | -719 |
| 85 à 89 ans | ... | 737 | -48 | 1 | -47 | -784 |
| 90 à 94 ans | ... | 419 | 0 | 0 | 0 | -419 |
| 95 à 99 ans | ... | 132 | 0 | 0 | 0 | -132 |
| 100 ans et plus | ... | 20 | 0 | 0 | 0 | -20 |
| Femmes | 7 317 | 4 472 | 906 | 6 176 | 7 082 | 9 927 |
| -1 an | 7 317 | 40 | 28 | 16 | 44 | 7 321 |
| 0 à 4 ans | ... | 10 | 247 | 491 | 738 | 728 |
| 5 à 9 ans | ... | 6 | 150 | 574 | 724 | 718 |
| 10 à 14 ans | ... | 7 | 96 | 464 | 560 | 553 |
| 15 à 19 ans | ... | 24 | -131 | 372 | 241 | 217 |
| 20 à 24 ans | ... | 26 | -136 | 862 | 726 | 700 |
| 25 à 29 ans | ... | 19 | 301 | 1 103 | 1 404 | 1 385 |
| 30 à 34 ans | ... | 25 | 284 | 871 | 1 155 | 1 130 |
| 35 à 39 ans | ... | 28 | 157 | 559 | 716 | 688 |
| 40 à 44 ans | ... | 47 | 70 | 456 | 526 | 479 |
| 45 à 49 ans | ... | 79 | 125 | 247 | 372 | 293 |
| 50 à 54 ans | ... | 105 | 27 | 96 | 123 | 18 |
| 55 à 59 ans | ... | 171 | -6 | 43 | 37 | -134 |
| 60 à 64 ans | ... | 186 | 74 | 20 | 94 | -92 |
| 65 à 69 ans | ... | 243 | -59 | 1 | -58 | -301 |
| 70 à 74 ans | ... | 318 | -66 | -5 | -71 | -389 |
| 75 à 79 ans | ... | 426 | -49 | 3 | -46 | -472 |
| 80 à 84 ans | ... | 667 | -82 | 1 | -81 | -748 |
| 85 à 89 ans | ... | 870 | -31 | 0 | -31 | -901 |
| 90 à 94 ans | ... | 735 | -78 | 1 | -77 | -812 |
| 95 à 99 ans | ... | 354 | -15 | 1 | -14 | -368 |
| 100 ans et plus | ... | 86 | 0 | 0 | 0 | -86 |

1. Période allant du 1er juillet au 30 juin.

Note(s) : Estimations provisoires.

Tableau 2.2-10

Estimations annuelles de la population et des facteurs de l'accroissement démographique selon le groupe d'âge et le sexe, 2011-2012 perspective provinciale — Alberta

| | Accroissement naturel | | Solde de la migration interprovinciale | Solde de la migration internationale | Solde de la migration totale | Accroissement total |
|-----------------------|-----------------------|---------------|--|--------------------------------------|------------------------------|---------------------|
| | Naissances | Décès | | | | |
| | nombre | | | | | |
| Les deux sexes | 52 243 | 22 730 | 28 170 | 37 990 | 66 160 | 95 673 |
| -1 an | 52 243 | 282 | 42 | 96 | 138 | 52 099 |
| 0 à 4 ans | ... | 76 | 706 | 2 472 | 3 178 | 3 102 |
| 5 à 9 ans | ... | 30 | 982 | 2 861 | 3 843 | 3 813 |
| 10 à 14 ans | ... | 33 | 1 317 | 2 228 | 3 545 | 3 512 |
| 15 à 19 ans | ... | 123 | 3 290 | 2 892 | 6 182 | 6 059 |
| 20 à 24 ans | ... | 206 | 7 691 | 4 697 | 12 388 | 12 182 |
| 25 à 29 ans | ... | 210 | 3 557 | 7 304 | 10 861 | 10 651 |
| 30 à 34 ans | ... | 224 | 3 432 | 6 266 | 9 698 | 9 474 |
| 35 à 39 ans | ... | 301 | 2 930 | 3 742 | 6 672 | 6 371 |
| 40 à 44 ans | ... | 401 | 1 866 | 2 078 | 3 944 | 3 543 |
| 45 à 49 ans | ... | 693 | 891 | 970 | 1 861 | 1 168 |
| 50 à 54 ans | ... | 1 050 | 279 | 815 | 1 094 | 44 |
| 55 à 59 ans | ... | 1 269 | 231 | 565 | 796 | -473 |
| 60 à 64 ans | ... | 1 492 | 126 | 612 | 738 | -754 |
| 65 à 69 ans | ... | 1 689 | 171 | 183 | 354 | -1 335 |
| 70 à 74 ans | ... | 1 958 | 117 | 144 | 261 | -1 697 |
| 75 à 79 ans | ... | 2 611 | 253 | 71 | 324 | -2 287 |
| 80 à 84 ans | ... | 3 277 | 38 | -3 | 35 | -3 242 |
| 85 à 89 ans | ... | 3 369 | 172 | -2 | 170 | -3 199 |
| 90 à 94 ans | ... | 2 363 | 74 | -2 | 72 | -2 291 |
| 95 à 99 ans | ... | 900 | 5 | 0 | 5 | -895 |
| 100 ans et plus | ... | 173 | 0 | 1 | 1 | -172 |
| Hommes | 26 997 | 11 934 | 15 426 | 19 297 | 34 723 | 49 786 |
| -1 an | 26 997 | 151 | 20 | 40 | 60 | 26 906 |
| 0 à 4 ans | ... | 46 | 447 | 1 285 | 1 732 | 1 686 |
| 5 à 9 ans | ... | 15 | 553 | 1 537 | 2 090 | 2 075 |
| 10 à 14 ans | ... | 18 | 634 | 1 130 | 1 764 | 1 746 |
| 15 à 19 ans | ... | 86 | 1 768 | 1 533 | 3 301 | 3 215 |
| 20 à 24 ans | ... | 159 | 4 223 | 2 150 | 6 373 | 6 214 |
| 25 à 29 ans | ... | 151 | 2 125 | 3 639 | 5 764 | 5 613 |
| 30 à 34 ans | ... | 149 | 1 977 | 3 135 | 5 112 | 4 963 |
| 35 à 39 ans | ... | 194 | 1 659 | 1 799 | 3 458 | 3 264 |
| 40 à 44 ans | ... | 248 | 991 | 1 111 | 2 102 | 1 854 |
| 45 à 49 ans | ... | 434 | 519 | 535 | 1 054 | 620 |
| 50 à 54 ans | ... | 636 | 194 | 557 | 751 | 115 |
| 55 à 59 ans | ... | 776 | 81 | 318 | 399 | -377 |
| 60 à 64 ans | ... | 905 | 55 | 312 | 367 | -538 |
| 65 à 69 ans | ... | 1 025 | 11 | 97 | 108 | -917 |
| 70 à 74 ans | ... | 1 153 | 47 | 92 | 139 | -1 014 |
| 75 à 79 ans | ... | 1 486 | 50 | 29 | 79 | -1 407 |
| 80 à 84 ans | ... | 1 730 | 3 | -2 | 1 | -1 729 |
| 85 à 89 ans | ... | 1 456 | 63 | 0 | 63 | -1 393 |
| 90 à 94 ans | ... | 865 | 11 | 0 | 11 | -854 |
| 95 à 99 ans | ... | 221 | -5 | 0 | -5 | -226 |
| 100 ans et plus | ... | 30 | 0 | 0 | 0 | -30 |
| Femmes | 25 246 | 10 796 | 12 744 | 18 693 | 31 437 | 45 887 |
| -1 an | 25 246 | 131 | 22 | 56 | 78 | 25 193 |
| 0 à 4 ans | ... | 30 | 259 | 1 187 | 1 446 | 1 416 |
| 5 à 9 ans | ... | 15 | 429 | 1 324 | 1 753 | 1 738 |
| 10 à 14 ans | ... | 15 | 683 | 1 098 | 1 781 | 1 766 |
| 15 à 19 ans | ... | 37 | 1 522 | 1 359 | 2 881 | 2 844 |
| 20 à 24 ans | ... | 47 | 3 468 | 2 547 | 6 015 | 5 968 |
| 25 à 29 ans | ... | 59 | 1 432 | 3 665 | 5 097 | 5 038 |
| 30 à 34 ans | ... | 75 | 1 455 | 3 131 | 4 586 | 4 511 |
| 35 à 39 ans | ... | 107 | 1 271 | 1 943 | 3 214 | 3 107 |
| 40 à 44 ans | ... | 153 | 875 | 967 | 1 842 | 1 689 |
| 45 à 49 ans | ... | 259 | 372 | 435 | 807 | 548 |
| 50 à 54 ans | ... | 414 | 85 | 258 | 343 | -71 |
| 55 à 59 ans | ... | 493 | 150 | 247 | 397 | -96 |
| 60 à 64 ans | ... | 587 | 71 | 300 | 371 | -216 |
| 65 à 69 ans | ... | 664 | 160 | 86 | 246 | -418 |
| 70 à 74 ans | ... | 805 | 70 | 52 | 122 | -683 |
| 75 à 79 ans | ... | 1 125 | 203 | 42 | 245 | -880 |
| 80 à 84 ans | ... | 1 547 | 35 | -1 | 34 | -1 513 |
| 85 à 89 ans | ... | 1 913 | 109 | -2 | 107 | -1 806 |
| 90 à 94 ans | ... | 1 498 | 63 | -2 | 61 | -1 437 |
| 95 à 99 ans | ... | 679 | 10 | 0 | 10 | -669 |
| 100 ans et plus | ... | 143 | 0 | 1 | 1 | -142 |

1. Période allant du 1er juillet au 30 juin.

Note(s) : Estimations provisoires.

Tableau 2.2-11

Estimations annuelles de la population et des facteurs de l'accroissement démographique selon le groupe d'âge et le sexe, 2011-2012 perspective provinciale — Colombie-Britannique

| | Accroissement naturel | | Solde de la migration interprovinciale | Solde de la migration internationale | Solde de la migration totale | Accroissement total |
|-----------------------|-----------------------|---------------|--|--------------------------------------|------------------------------|---------------------|
| | Naissances | Décès | | | | |
| | nombre | | | | | |
| Les deux sexes | 43 677 | 32 056 | -4 648 | 39 023 | 34 375 | 45 996 |
| -1 an | 43 677 | 128 | -9 | 92 | 83 | 43 632 |
| 0 à 4 ans | ... | 53 | -173 | 1 982 | 1 809 | 1 756 |
| 5 à 9 ans | ... | 26 | -202 | 1 977 | 1 775 | 1 749 |
| 10 à 14 ans | ... | 28 | -404 | 2 263 | 1 859 | 1 831 |
| 15 à 19 ans | ... | 113 | -1 279 | 11 695 | 10 416 | 10 303 |
| 20 à 24 ans | ... | 175 | -436 | 6 219 | 5 783 | 5 608 |
| 25 à 29 ans | ... | 191 | -989 | 3 019 | 2 030 | 1 839 |
| 30 à 34 ans | ... | 180 | -1 167 | 2 816 | 1 649 | 1 469 |
| 35 à 39 ans | ... | 256 | -543 | 2 379 | 1 836 | 1 580 |
| 40 à 44 ans | ... | 411 | -366 | 1 884 | 1 518 | 1 107 |
| 45 à 49 ans | ... | 721 | 103 | 1 355 | 1 458 | 737 |
| 50 à 54 ans | ... | 1 115 | 75 | 943 | 1 018 | -97 |
| 55 à 59 ans | ... | 1 518 | 357 | 886 | 1 243 | -275 |
| 60 à 64 ans | ... | 2 012 | 32 | 759 | 791 | -1 221 |
| 65 à 69 ans | ... | 2 320 | 311 | 329 | 640 | -1 680 |
| 70 à 74 ans | ... | 2 718 | 8 | -266 | 274 | -2 444 |
| 75 à 79 ans | ... | 3 732 | -84 | 125 | 41 | -3 691 |
| 80 à 84 ans | ... | 5 032 | 114 | 11 | 125 | -4 907 |
| 85 à 89 ans | ... | 5 553 | -20 | 17 | -3 | -5 556 |
| 90 à 94 ans | ... | 3 871 | 8 | 3 | 11 | -3 860 |
| 95 à 99 ans | ... | 1 602 | 16 | 2 | 18 | -1 584 |
| 100 ans et plus | ... | 301 | 0 | 1 | 1 | -300 |
| Hommes | 22 515 | 16 517 | -2 137 | 18 741 | 16 604 | 22 602 |
| -1 an | 22 515 | 71 | 2 | 53 | 55 | 22 499 |
| 0 à 4 ans | ... | 29 | -96 | 1 021 | 925 | 896 |
| 5 à 9 ans | ... | 13 | -125 | 1 113 | 988 | 975 |
| 10 à 14 ans | ... | 16 | -184 | 1 172 | 988 | 972 |
| 15 à 19 ans | ... | 78 | -650 | 5 894 | 5 244 | 5 166 |
| 20 à 24 ans | ... | 122 | -158 | 3 097 | 2 939 | 2 817 |
| 25 à 29 ans | ... | 130 | -287 | 977 | 690 | 560 |
| 30 à 34 ans | ... | 117 | -659 | 1 243 | 584 | 467 |
| 35 à 39 ans | ... | 162 | -262 | 1 077 | 815 | 653 |
| 40 à 44 ans | ... | 259 | -101 | 775 | 674 | 415 |
| 45 à 49 ans | ... | 442 | 125 | 687 | 812 | 370 |
| 50 à 54 ans | ... | 684 | -26 | 467 | 441 | -243 |
| 55 à 59 ans | ... | 931 | 79 | 439 | 518 | -413 |
| 60 à 64 ans | ... | 1 222 | 37 | 373 | 410 | -812 |
| 65 à 69 ans | ... | 1 395 | 190 | 159 | 349 | -1 046 |
| 70 à 74 ans | ... | 1 584 | 29 | 131 | 160 | -1 424 |
| 75 à 79 ans | ... | 2 178 | -23 | 58 | 35 | -2 143 |
| 80 à 84 ans | ... | 2 667 | 22 | -3 | 19 | -2 648 |
| 85 à 89 ans | ... | 2 473 | -21 | 5 | -16 | -2 489 |
| 90 à 94 ans | ... | 1 431 | -30 | 2 | -28 | -1 459 |
| 95 à 99 ans | ... | 450 | 1 | 0 | 1 | -449 |
| 100 ans et plus | ... | 63 | 0 | 1 | 1 | -62 |
| Femmes | 21 162 | 15 539 | -2 511 | 20 282 | 17 771 | 23 394 |
| -1 an | 21 162 | 57 | -11 | 39 | 28 | 21 133 |
| 0 à 4 ans | ... | 24 | -77 | 961 | 884 | 860 |
| 5 à 9 ans | ... | 13 | -77 | 864 | 787 | 774 |
| 10 à 14 ans | ... | 12 | -220 | 1 091 | 871 | 859 |
| 15 à 19 ans | ... | 35 | -629 | 5 801 | 5 172 | 5 137 |
| 20 à 24 ans | ... | 53 | -278 | 3 122 | 2 844 | 2 791 |
| 25 à 29 ans | ... | 61 | -702 | 2 042 | 1 340 | 1 279 |
| 30 à 34 ans | ... | 63 | -508 | 1 573 | 1 065 | 1 002 |
| 35 à 39 ans | ... | 94 | -281 | 1 302 | 1 021 | 927 |
| 40 à 44 ans | ... | 152 | -265 | 1 109 | 844 | 692 |
| 45 à 49 ans | ... | 279 | -22 | 668 | 646 | 367 |
| 50 à 54 ans | ... | 431 | 101 | 476 | 577 | 146 |
| 55 à 59 ans | ... | 587 | 278 | 447 | 725 | 138 |
| 60 à 64 ans | ... | 790 | -5 | 386 | 381 | -409 |
| 65 à 69 ans | ... | 925 | 121 | 170 | 291 | -634 |
| 70 à 74 ans | ... | 1 134 | -21 | 135 | 114 | -1 020 |
| 75 à 79 ans | ... | 1 554 | -61 | 67 | 6 | -1 548 |
| 80 à 84 ans | ... | 2 365 | 92 | 14 | 106 | -2 259 |
| 85 à 89 ans | ... | 3 080 | 1 | 12 | 13 | -3 067 |
| 90 à 94 ans | ... | 2 440 | 38 | 1 | 39 | -2 401 |
| 95 à 99 ans | ... | 1 152 | 15 | 2 | 17 | -1 135 |
| 100 ans et plus | ... | 238 | 0 | 0 | 0 | -238 |

1. Période allant du 1er juillet au 30 juin.

Note(s) : Estimations provisoires.

Tableau 2.2-12

Estimations annuelles de la population et des facteurs de l'accroissement démographique selon le groupe d'âge et le sexe, 2011-2012 perspective provinciale — Yukon

| | Accroissement naturel | | Solde de la migration interprovinciale | Solde de la migration internationale | Solde de la migration totale | Accroissement total |
|-----------------------|-----------------------|------------|--|--------------------------------------|------------------------------|---------------------|
| | Naissances | Décès | | | | |
| | nombre | | | | | |
| Les deux sexes | 383 | 218 | 265 | 273 | 538 | 703 |
| -1 an | 383 | 3 | 4 | 0 | 4 | 384 |
| 0 à 4 ans | ... | 0 | 34 | 14 | 48 | 48 |
| 5 à 9 ans | ... | 0 | 15 | 31 | 46 | 46 |
| 10 à 14 ans | ... | 0 | -5 | 26 | 21 | 21 |
| 15 à 19 ans | ... | 0 | -27 | 29 | 2 | 2 |
| 20 à 24 ans | ... | 4 | 56 | 46 | 102 | 98 |
| 25 à 29 ans | ... | 1 | -8 | 44 | 36 | 35 |
| 30 à 34 ans | ... | 4 | 62 | 34 | 96 | 92 |
| 35 à 39 ans | ... | 2 | 75 | 11 | 86 | 84 |
| 40 à 44 ans | ... | 8 | 81 | 27 | 108 | 100 |
| 45 à 49 ans | ... | 11 | 18 | 18 | 36 | 25 |
| 50 à 54 ans | ... | 12 | -27 | 5 | -22 | -34 |
| 55 à 59 ans | ... | 21 | 8 | -13 | -5 | -26 |
| 60 à 64 ans | ... | 24 | 5 | -3 | 2 | -22 |
| 65 à 69 ans | ... | 25 | -11 | 2 | -9 | -34 |
| 70 à 74 ans | ... | 19 | 7 | 1 | 8 | -11 |
| 75 à 79 ans | ... | 31 | 5 | 1 | 6 | -25 |
| 80 à 84 ans | ... | 23 | -25 | 0 | -25 | -48 |
| 85 à 89 ans | ... | 14 | -2 | 0 | -2 | -16 |
| 90 à 94 ans | ... | 14 | 0 | 0 | 0 | -14 |
| 95 à 99 ans | ... | 1 | 0 | 0 | 0 | -1 |
| 100 ans et plus | ... | 1 | 0 | 0 | 0 | -1 |
| Hommes | 197 | 120 | 102 | 136 | 238 | 315 |
| -1 an | 197 | 2 | 2 | 0 | 2 | 197 |
| 0 à 4 ans | ... | 0 | 15 | 5 | 20 | 20 |
| 5 à 9 ans | ... | 0 | -9 | 12 | 3 | 3 |
| 10 à 14 ans | ... | 0 | -26 | 14 | -12 | -12 |
| 15 à 19 ans | ... | 0 | -31 | 22 | -9 | -9 |
| 20 à 24 ans | ... | 3 | 14 | 20 | 34 | 31 |
| 25 à 29 ans | ... | 1 | 11 | 19 | 30 | 29 |
| 30 à 34 ans | ... | 1 | 43 | 27 | 70 | 69 |
| 35 à 39 ans | ... | 1 | 41 | 2 | 43 | 42 |
| 40 à 44 ans | ... | 4 | 39 | 13 | 52 | 48 |
| 45 à 49 ans | ... | 7 | 13 | 12 | 25 | 18 |
| 50 à 54 ans | ... | 7 | 12 | 3 | 15 | 8 |
| 55 à 59 ans | ... | 15 | 0 | -10 | -10 | -25 |
| 60 à 64 ans | ... | 14 | -4 | -4 | -8 | -22 |
| 65 à 69 ans | ... | 15 | -5 | 0 | -5 | -20 |
| 70 à 74 ans | ... | 12 | 3 | 1 | 4 | -8 |
| 75 à 79 ans | ... | 14 | 1 | 0 | 1 | -13 |
| 80 à 84 ans | ... | 14 | -15 | 0 | -15 | -29 |
| 85 à 89 ans | ... | 5 | -2 | 0 | -2 | -7 |
| 90 à 94 ans | ... | 5 | 0 | 0 | 0 | -5 |
| 95 à 99 ans | ... | 0 | 0 | 0 | 0 | 0 |
| 100 ans et plus | ... | 0 | 0 | 0 | 0 | 0 |
| Femmes | 186 | 98 | 163 | 137 | 300 | 388 |
| -1 an | 186 | 1 | 2 | 0 | 2 | 187 |
| 0 à 4 ans | ... | 0 | 19 | 9 | 28 | 28 |
| 5 à 9 ans | ... | 0 | 24 | 19 | 43 | 43 |
| 10 à 14 ans | ... | 0 | 21 | 12 | 33 | 33 |
| 15 à 19 ans | ... | 0 | 4 | 7 | 11 | 11 |
| 20 à 24 ans | ... | 1 | 42 | 26 | 68 | 67 |
| 25 à 29 ans | ... | 0 | -19 | 25 | 6 | 6 |
| 30 à 34 ans | ... | 3 | 19 | 7 | 26 | 23 |
| 35 à 39 ans | ... | 1 | 34 | 9 | 43 | 42 |
| 40 à 44 ans | ... | 4 | 42 | 14 | 56 | 52 |
| 45 à 49 ans | ... | 4 | 5 | 6 | 11 | 7 |
| 50 à 54 ans | ... | 5 | -39 | 2 | -37 | -42 |
| 55 à 59 ans | ... | 6 | 8 | -3 | 5 | -1 |
| 60 à 64 ans | ... | 10 | 9 | 1 | 10 | 0 |
| 65 à 69 ans | ... | 10 | -6 | 2 | -4 | -14 |
| 70 à 74 ans | ... | 7 | 4 | 0 | 4 | -3 |
| 75 à 79 ans | ... | 17 | 4 | 1 | 5 | -12 |
| 80 à 84 ans | ... | 9 | -10 | 0 | -10 | -19 |
| 85 à 89 ans | ... | 9 | 0 | 0 | 0 | -9 |
| 90 à 94 ans | ... | 9 | 0 | 0 | 0 | -9 |
| 95 à 99 ans | ... | 1 | 0 | 0 | 0 | -1 |
| 100 ans et plus | ... | 1 | 0 | 0 | 0 | -1 |

1. Période allant du 1er juillet au 30 juin.

Note(s) : Estimations provisoires.

Tableau 2.2-13

Estimations annuelles de la population et des facteurs de l'accroissement démographique selon le groupe d'âge et le sexe, 2011-2012 perspective provinciale — Territoires du Nord-Ouest

| | Accroissement naturel | | Solde de la migration interprovinciale | Solde de la migration internationale | Solde de la migration totale | Accroissement total |
|-----------------------|-----------------------|------------|--|--------------------------------------|------------------------------|---------------------|
| | Naissances | Décès | | | | |
| | nombre | | | | | |
| Les deux sexes | 706 | 199 | -1 491 | 121 | -1 370 | -863 |
| -1 an | 706 | 5 | -19 | 0 | -19 | 682 |
| 0 à 4 ans | ... | 1 | -122 | 7 | -115 | -116 |
| 5 à 9 ans | ... | 0 | -88 | 8 | -80 | -80 |
| 10 à 14 ans | ... | 0 | -93 | 12 | -81 | -81 |
| 15 à 19 ans | ... | 4 | -25 | 2 | -23 | -27 |
| 20 à 24 ans | ... | 4 | -153 | 12 | -141 | -145 |
| 25 à 29 ans | ... | 4 | -5 | 10 | 5 | 1 |
| 30 à 34 ans | ... | 8 | -156 | 34 | -122 | -130 |
| 35 à 39 ans | ... | 6 | -146 | 32 | -114 | -120 |
| 40 à 44 ans | ... | 5 | -198 | 6 | -192 | -197 |
| 45 à 49 ans | ... | 9 | -124 | 2 | -122 | -131 |
| 50 à 54 ans | ... | 16 | -142 | 0 | -142 | -158 |
| 55 à 59 ans | ... | 16 | -98 | -4 | -102 | -118 |
| 60 à 64 ans | ... | 23 | -89 | -2 | -91 | -114 |
| 65 à 69 ans | ... | 16 | -29 | 0 | -29 | -45 |
| 70 à 74 ans | ... | 16 | -4 | 2 | -2 | -18 |
| 75 à 79 ans | ... | 21 | 0 | 0 | 0 | -21 |
| 80 à 84 ans | ... | 20 | 0 | 0 | 0 | -20 |
| 85 à 89 ans | ... | 15 | 0 | 0 | 0 | -15 |
| 90 à 94 ans | ... | 9 | 0 | 0 | 0 | -9 |
| 95 à 99 ans | ... | 0 | 0 | 0 | 0 | 0 |
| 100 ans et plus | ... | 1 | 0 | 0 | 0 | -1 |
| Hommes | 379 | 119 | -703 | 49 | -654 | -394 |
| -1 an | 379 | 3 | -8 | 0 | -8 | 368 |
| 0 à 4 ans | ... | 1 | -59 | 4 | -55 | -56 |
| 5 à 9 ans | ... | 0 | -63 | 4 | -59 | -59 |
| 10 à 14 ans | ... | 0 | -37 | 4 | -33 | -33 |
| 15 à 19 ans | ... | 3 | 13 | -2 | 11 | 8 |
| 20 à 24 ans | ... | 4 | -74 | 9 | -65 | -69 |
| 25 à 29 ans | ... | 3 | -44 | 7 | -37 | -40 |
| 30 à 34 ans | ... | 5 | -34 | 13 | -21 | -26 |
| 35 à 39 ans | ... | 5 | -61 | 21 | -40 | -45 |
| 40 à 44 ans | ... | 4 | -119 | 0 | -119 | -123 |
| 45 à 49 ans | ... | 5 | -51 | -2 | -53 | -58 |
| 50 à 54 ans | ... | 8 | -94 | 0 | -94 | -102 |
| 55 à 59 ans | ... | 9 | -14 | -8 | -22 | -31 |
| 60 à 64 ans | ... | 16 | -45 | -2 | -47 | -63 |
| 65 à 69 ans | ... | 11 | -9 | 0 | -9 | -20 |
| 70 à 74 ans | ... | 9 | -4 | 1 | -3 | -12 |
| 75 à 79 ans | ... | 12 | 0 | 0 | 0 | -12 |
| 80 à 84 ans | ... | 11 | 0 | 0 | 0 | -11 |
| 85 à 89 ans | ... | 6 | 0 | 0 | 0 | -6 |
| 90 à 94 ans | ... | 3 | 0 | 0 | 0 | -3 |
| 95 à 99 ans | ... | 0 | 0 | 0 | 0 | 0 |
| 100 ans et plus | ... | 1 | 0 | 0 | 0 | -1 |
| Femmes | 327 | 80 | -788 | 72 | -716 | -469 |
| -1 an | 327 | 2 | -11 | 0 | -11 | 314 |
| 0 à 4 ans | ... | 0 | -63 | 3 | -60 | -60 |
| 5 à 9 ans | ... | 0 | -25 | 4 | -21 | -21 |
| 10 à 14 ans | ... | 0 | -56 | 8 | -48 | -48 |
| 15 à 19 ans | ... | 1 | -38 | 4 | -34 | -35 |
| 20 à 24 ans | ... | 0 | -79 | 3 | -76 | -76 |
| 25 à 29 ans | ... | 1 | 39 | 3 | 42 | 41 |
| 30 à 34 ans | ... | 3 | -122 | 21 | -101 | -104 |
| 35 à 39 ans | ... | 1 | -85 | 11 | -74 | -75 |
| 40 à 44 ans | ... | 1 | -79 | 6 | -73 | -74 |
| 45 à 49 ans | ... | 4 | -73 | 4 | -69 | -73 |
| 50 à 54 ans | ... | 8 | -48 | 0 | -48 | -56 |
| 55 à 59 ans | ... | 7 | -84 | 4 | -80 | -87 |
| 60 à 64 ans | ... | 7 | -44 | 0 | -44 | -51 |
| 65 à 69 ans | ... | 5 | -20 | 0 | -20 | -25 |
| 70 à 74 ans | ... | 7 | 0 | 1 | 1 | -6 |
| 75 à 79 ans | ... | 9 | 0 | 0 | 0 | -9 |
| 80 à 84 ans | ... | 9 | 0 | 0 | 0 | -9 |
| 85 à 89 ans | ... | 9 | 0 | 0 | 0 | -9 |
| 90 à 94 ans | ... | 6 | 0 | 0 | 0 | -6 |
| 95 à 99 ans | ... | 0 | 0 | 0 | 0 | 0 |
| 100 ans et plus | ... | 0 | 0 | 0 | 0 | 0 |

1. Période allant du 1er juillet au 30 juin.

Note(s) : Estimations provisoires.

Tableau 2.2-14

Estimations annuelles de la population et des facteurs de l'accroissement démographique selon le groupe d'âge et le sexe, 2011-2012 perspective provinciale — Nunavut

| | Accroissement naturel | | Solde de la migration interprovinciale | Solde de la migration internationale | Solde de la migration totale | Accroissement total |
|-----------------------|-----------------------|------------|--|--------------------------------------|------------------------------|---------------------|
| | Naissances | Décès | | | | |
| | nombre | | | | | |
| Les deux sexes | 835 | 176 | -492 | -21 | -513 | 146 |
| -1 an | 835 | 9 | -14 | 0 | -14 | 812 |
| 0 à 4 ans | ... | 5 | -99 | 1 | -98 | -103 |
| 5 à 9 ans | ... | 1 | -9 | 1 | -8 | -9 |
| 10 à 14 ans | ... | 4 | 16 | 2 | 18 | 14 |
| 15 à 19 ans | ... | 9 | -85 | -2 | -87 | -96 |
| 20 à 24 ans | ... | 11 | 4 | 3 | 7 | -4 |
| 25 à 29 ans | ... | 7 | -34 | -4 | -38 | -45 |
| 30 à 34 ans | ... | 8 | -49 | -5 | -54 | -62 |
| 35 à 39 ans | ... | 7 | -6 | -8 | -14 | -21 |
| 40 à 44 ans | ... | 13 | -18 | -6 | -24 | -37 |
| 45 à 49 ans | ... | 9 | -30 | 0 | -30 | -39 |
| 50 à 54 ans | ... | 8 | -6 | -2 | -8 | -16 |
| 55 à 59 ans | ... | 11 | -94 | -1 | -95 | -106 |
| 60 à 64 ans | ... | 14 | -39 | 0 | -39 | -53 |
| 65 à 69 ans | ... | 19 | -29 | 0 | -29 | -48 |
| 70 à 74 ans | ... | 15 | 0 | 0 | 0 | -15 |
| 75 à 79 ans | ... | 15 | 0 | 0 | 0 | -15 |
| 80 à 84 ans | ... | 5 | 0 | 0 | 0 | -5 |
| 85 à 89 ans | ... | 4 | 0 | 0 | 0 | -4 |
| 90 à 94 ans | ... | 2 | 0 | 0 | 0 | -2 |
| 95 à 99 ans | ... | 0 | 0 | 0 | 0 | 0 |
| 100 ans et plus | ... | 0 | 0 | 0 | 0 | 0 |
| Hommes | 403 | 111 | -265 | -21 | -286 | 6 |
| -1 an | 403 | 6 | -11 | 0 | -11 | 386 |
| 0 à 4 ans | ... | 3 | -50 | 1 | -49 | -52 |
| 5 à 9 ans | ... | 1 | 6 | 0 | 6 | 5 |
| 10 à 14 ans | ... | 3 | 9 | 0 | 9 | 6 |
| 15 à 19 ans | ... | 7 | -37 | -1 | -38 | -45 |
| 20 à 24 ans | ... | 9 | 4 | 0 | 4 | -5 |
| 25 à 29 ans | ... | 5 | -22 | -4 | -26 | -31 |
| 30 à 34 ans | ... | 5 | 4 | 0 | 4 | -1 |
| 35 à 39 ans | ... | 3 | -32 | -8 | -40 | -43 |
| 40 à 44 ans | ... | 6 | -18 | -4 | -22 | -28 |
| 45 à 49 ans | ... | 5 | -12 | -1 | -13 | -18 |
| 50 à 54 ans | ... | 6 | 14 | -2 | 12 | 6 |
| 55 à 59 ans | ... | 6 | -62 | -1 | -63 | -69 |
| 60 à 64 ans | ... | 9 | -32 | -1 | -33 | -42 |
| 65 à 69 ans | ... | 10 | -26 | 0 | -26 | -36 |
| 70 à 74 ans | ... | 8 | 0 | 0 | 0 | -8 |
| 75 à 79 ans | ... | 11 | 0 | 0 | 0 | -11 |
| 80 à 84 ans | ... | 3 | 0 | 0 | 0 | -3 |
| 85 à 89 ans | ... | 3 | 0 | 0 | 0 | -3 |
| 90 à 94 ans | ... | 2 | 0 | 0 | 0 | -2 |
| 95 à 99 ans | ... | 0 | 0 | 0 | 0 | 0 |
| 100 ans et plus | ... | 0 | 0 | 0 | 0 | 0 |
| Femmes | 432 | 65 | -227 | 0 | -227 | 140 |
| -1 an | 432 | 3 | -3 | 0 | -3 | 426 |
| 0 à 4 ans | ... | 2 | -49 | 0 | -49 | -51 |
| 5 à 9 ans | ... | 0 | -15 | 1 | -14 | -14 |
| 10 à 14 ans | ... | 1 | 7 | 2 | 9 | 8 |
| 15 à 19 ans | ... | 2 | -48 | -1 | -49 | -51 |
| 20 à 24 ans | ... | 2 | 0 | 3 | 3 | 1 |
| 25 à 29 ans | ... | 2 | -12 | 0 | -12 | -14 |
| 30 à 34 ans | ... | 3 | -53 | -5 | -58 | -61 |
| 35 à 39 ans | ... | 4 | 26 | 0 | 26 | 22 |
| 40 à 44 ans | ... | 7 | 0 | -2 | -2 | -9 |
| 45 à 49 ans | ... | 4 | -18 | 1 | -17 | -21 |
| 50 à 54 ans | ... | 2 | -20 | 0 | -20 | -22 |
| 55 à 59 ans | ... | 5 | -32 | 0 | -32 | -37 |
| 60 à 64 ans | ... | 5 | -7 | 1 | -6 | -11 |
| 65 à 69 ans | ... | 9 | -3 | 0 | -3 | -12 |
| 70 à 74 ans | ... | 7 | 0 | 0 | 0 | -7 |
| 75 à 79 ans | ... | 4 | 0 | 0 | 0 | -4 |
| 80 à 84 ans | ... | 2 | 0 | 0 | 0 | -2 |
| 85 à 89 ans | ... | 1 | 0 | 0 | 0 | -1 |
| 90 à 94 ans | ... | 0 | 0 | 0 | 0 | 0 |
| 95 à 99 ans | ... | 0 | 0 | 0 | 0 | 0 |
| 100 ans et plus | ... | 0 | 0 | 0 | 0 | 0 |

1. Période allant du 1er juillet au 30 juin.

Note(s) : Estimations provisoires.

Tableau 2.3-1

Estimations annuelles des composantes démographiques selon le groupe d'âge et le sexe, 2011-2012 perspective provinciale — Canada

| | Accroissement naturel | | Migration interprovinciale | | Migration internationale | | | Solde de l'émigration temporaire | Solde de résidents non permanents |
|-----------------------|-----------------------|----------------|----------------------------|----------------|--------------------------|---------------|---------------------|----------------------------------|-----------------------------------|
| | Naissances | Décès | Entrants | Sortants | Immigrants | Émigrants | Émigrants de retour | | |
| | nombre | | | | | | | | |
| Les deux sexes | 381 598 | 252 242 | 311 921 | 311 921 | 259 969 | 51 350 | 33 199 | 29 133 | 54 475 |
| -1 an | 381 598 | 1 674 | 2 244 | 2 244 | 568 | 71 | 185 | 41 | 122 |
| 0 à 4 ans | ... | 488 | 20 662 | 20 662 | 18 933 | 1 531 | 1 978 | 867 | 1 098 |
| 5 à 9 ans | ... | 212 | 15 754 | 15 754 | 18 341 | 2 694 | 1 847 | 1 531 | 284 |
| 10 à 14 ans | ... | 266 | 14 266 | 14 266 | 16 628 | 3 276 | 1 645 | 1 859 | 858 |
| 15 à 19 ans | ... | 942 | 21 246 | 21 246 | 14 706 | 3 001 | 2 293 | 1 703 | 32 131 |
| 20 à 24 ans | ... | 1 292 | 39 757 | 39 757 | 21 175 | 2 516 | 4 869 | 1 426 | 19 255 |
| 25 à 29 ans | ... | 1 319 | 48 427 | 48 427 | 42 394 | 5 207 | 4 935 | 2 960 | 683 |
| 30 à 34 ans | ... | 1 452 | 33 089 | 33 089 | 39 558 | 7 330 | 3 660 | 4 164 | 1 552 |
| 35 à 39 ans | ... | 2 046 | 26 188 | 26 188 | 28 533 | 7 333 | 2 537 | 4 171 | 796 |
| 40 à 44 ans | ... | 3 117 | 22 510 | 22 510 | 20 004 | 6 063 | 2 197 | 3 440 | -182 |
| 45 à 49 ans | ... | 5 893 | 17 703 | 17 703 | 13 024 | 4 138 | 1 830 | 2 349 | -614 |
| 50 à 54 ans | ... | 9 055 | 14 417 | 14 417 | 7 468 | 2 430 | 1 484 | 1 382 | -179 |
| 55 à 59 ans | ... | 12 214 | 11 962 | 11 962 | 5 486 | 1 513 | 1 283 | 849 | -324 |
| 60 à 64 ans | ... | 16 325 | 7 949 | 7 949 | 4 822 | 859 | 911 | 493 | -281 |
| 65 à 69 ans | ... | 19 519 | 5 372 | 5 372 | 3 947 | 1 644 | 621 | 924 | -312 |
| 70 à 74 ans | ... | 23 296 | 3 768 | 3 768 | 2 612 | 916 | 442 | 523 | -203 |
| 75 à 79 ans | ... | 30 892 | 2 979 | 2 979 | 1 175 | 455 | 285 | 256 | -125 |
| 80 à 84 ans | ... | 39 570 | 2 135 | 2 135 | 431 | 267 | 121 | 145 | -54 |
| 85 à 89 ans | ... | 41 943 | 1 095 | 1 095 | 132 | 80 | 67 | 42 | -21 |
| 90 à 94 ans | ... | 27 631 | 329 | 329 | 28 | 23 | 8 | 6 | -10 |
| 95 à 99 ans | ... | 10 959 | 69 | 69 | 3 | 3 | 0 | 2 | 0 |
| 100 ans et plus | ... | 2 137 | 0 | 0 | 1 | 0 | 1 | 0 | 1 |
| Hommes | 195 810 | 128 144 | 158 378 | 158 378 | 127 465 | 26 249 | 16 363 | 14 891 | 31 832 |
| -1 an | 195 810 | 910 | 1 181 | 1 181 | 308 | 45 | 92 | 27 | 56 |
| 0 à 4 ans | ... | 288 | 10 617 | 10 617 | 9 658 | 780 | 1 008 | 440 | 589 |
| 5 à 9 ans | ... | 118 | 8 156 | 8 156 | 9 567 | 1 348 | 966 | 766 | 186 |
| 10 à 14 ans | ... | 168 | 7 493 | 7 493 | 8 537 | 1 699 | 847 | 969 | 450 |
| 15 à 19 ans | ... | 641 | 10 174 | 10 174 | 7 558 | 1 557 | 1 133 | 885 | 17 518 |
| 20 à 24 ans | ... | 959 | 19 793 | 19 793 | 8 976 | 1 064 | 2 062 | 602 | 11 767 |
| 25 à 29 ans | ... | 913 | 24 154 | 24 154 | 19 142 | 2 220 | 2 325 | 1 257 | 680 |
| 30 à 34 ans | ... | 939 | 17 418 | 17 418 | 19 450 | 3 646 | 1 823 | 2 071 | 1 017 |
| 35 à 39 ans | ... | 1 287 | 13 987 | 13 987 | 14 742 | 4 039 | 1 263 | 2 294 | 438 |
| 40 à 44 ans | ... | 1 910 | 11 974 | 11 974 | 10 258 | 3 431 | 1 199 | 1 950 | -112 |
| 45 à 49 ans | ... | 3 525 | 9 189 | 9 189 | 6 926 | 2 272 | 964 | 1 289 | -367 |
| 50 à 54 ans | ... | 5 541 | 7 373 | 7 373 | 3 828 | 1 293 | 777 | 735 | 59 |
| 55 à 59 ans | ... | 7 435 | 6 040 | 6 040 | 2 526 | 812 | 670 | 455 | -40 |
| 60 à 64 ans | ... | 9 998 | 4 163 | 4 163 | 2 125 | 436 | 506 | 250 | -104 |
| 65 à 69 ans | ... | 11 729 | 2 596 | 2 596 | 1 795 | 775 | 306 | 437 | -154 |
| 70 à 74 ans | ... | 13 608 | 1 795 | 1 795 | 1 251 | 409 | 219 | 232 | -71 |
| 75 à 79 ans | ... | 17 342 | 1 097 | 1 097 | 573 | 250 | 122 | 139 | -55 |
| 80 à 84 ans | ... | 20 302 | 798 | 798 | 184 | 133 | 52 | 72 | -16 |
| 85 à 89 ans | ... | 17 945 | 265 | 265 | 52 | 38 | 26 | 20 | -7 |
| 90 à 94 ans | ... | 9 475 | 92 | 92 | 8 | 2 | 3 | 1 | -2 |
| 95 à 99 ans | ... | 2 735 | 23 | 23 | 0 | 0 | 0 | 0 | 0 |
| 100 ans et plus | ... | 376 | 0 | 0 | 1 | 0 | 0 | 0 | 0 |

Voir les notes à la fin du tableau.

Tableau 2.3-1 – suite

Estimations annuelles des composantes démographiques selon le groupe d'âge et le sexe, 2011-2012 perspective provinciale — Canada

| | Accroissement naturel | | Migration interprovinciale | | Migration internationale | | | Solde de l'émigration temporaire | Solde de résidents non permanents |
|-----------------|-----------------------|----------------|----------------------------|----------------|--------------------------|---------------|---------------------|----------------------------------|-----------------------------------|
| | Naissances | Décès | Entrants | Sortants | Immigrants | Émigrants | Émigrants de retour | | |
| | nombre | | | | | | | | |
| Femmes | 185 788 | 124 098 | 153 543 | 153 543 | 132 504 | 25 101 | 16 836 | 14 242 | 22 643 |
| -1 an | 185 788 | 764 | 1 063 | 1 063 | 260 | 26 | 93 | 14 | 66 |
| 0 à 4 ans | ... | 200 | 10 045 | 10 045 | 9 275 | 751 | 970 | 427 | 509 |
| 5 à 9 ans | ... | 94 | 7 598 | 7 598 | 8 774 | 1 346 | 881 | 765 | 98 |
| 10 à 14 ans | ... | 98 | 6 773 | 6 773 | 8 091 | 1 577 | 798 | 890 | 408 |
| 15 à 19 ans | ... | 301 | 11 072 | 11 072 | 7 148 | 1 444 | 1 160 | 818 | 14 613 |
| 20 à 24 ans | ... | 333 | 19 964 | 19 964 | 12 199 | 1 452 | 2 807 | 824 | 7 488 |
| 25 à 29 ans | ... | 406 | 24 273 | 24 273 | 23 252 | 2 987 | 2 610 | 1 703 | 3 |
| 30 à 34 ans | ... | 513 | 15 671 | 15 671 | 20 108 | 3 684 | 1 837 | 2 093 | 535 |
| 35 à 39 ans | ... | 759 | 12 201 | 12 201 | 13 791 | 3 294 | 1 274 | 1 877 | 358 |
| 40 à 44 ans | ... | 1 207 | 10 536 | 10 536 | 9 746 | 2 632 | 998 | 1 490 | -70 |
| 45 à 49 ans | ... | 2 368 | 8 514 | 8 514 | 6 098 | 1 866 | 866 | 1 060 | -247 |
| 50 à 54 ans | ... | 3 514 | 7 044 | 7 044 | 3 640 | 1 137 | 707 | 647 | -238 |
| 55 à 59 ans | ... | 4 779 | 5 922 | 5 922 | 2 960 | 701 | 613 | 394 | -284 |
| 60 à 64 ans | ... | 6 327 | 3 786 | 3 786 | 2 697 | 423 | 405 | 243 | -177 |
| 65 à 69 ans | ... | 7 790 | 2 776 | 2 776 | 2 152 | 869 | 315 | 487 | -158 |
| 70 à 74 ans | ... | 9 688 | 1 973 | 1 973 | 1 361 | 507 | 223 | 291 | -132 |
| 75 à 79 ans | ... | 13 550 | 1 882 | 1 882 | 602 | 205 | 163 | 117 | -70 |
| 80 à 84 ans | ... | 19 268 | 1 337 | 1 337 | 247 | 134 | 69 | 73 | -38 |
| 85 à 89 ans | ... | 23 998 | 830 | 830 | 80 | 42 | 41 | 22 | -14 |
| 90 à 94 ans | ... | 18 156 | 237 | 237 | 20 | 21 | 5 | 5 | -8 |
| 95 à 99 ans | ... | 8 224 | 46 | 46 | 3 | 3 | 0 | 2 | 0 |
| 100 ans et plus | ... | 1 761 | 0 | 0 | 0 | 0 | 1 | 0 | 1 |

1. Période allant du 1er juillet au 30 juin.

Note(s) : Estimations provisoires.

Tableau 2.3-2
Estimations annuelles des composantes démographiques selon le groupe d'âge et le sexe, 2011-2012 perspective provinciale — Terre-Neuve-et-Labrador

| | Accroissement naturel | | Migration interprovinciale | | Migration internationale | | | | |
|-----------------------|-----------------------|--------------|----------------------------|---------------|--------------------------|------------|---------------------|----------------------------------|-----------------------------------|
| | Naissances | Décès | Entrants | Sortants | Immigrants | Émigrants | Émigrants de retour | Solde de l'émigration temporaire | Solde de résidents non permanents |
| | nombre | | | | | | | | |
| Les deux sexes | 4 823 | 4 675 | 9 273 | 10 829 | 741 | 168 | 162 | 374 | 806 |
| -1 an | 4 823 | 30 | 74 | 46 | 2 | 0 | 0 | 0 | 1 |
| 0 à 4 ans | ... | 10 | 705 | 510 | 46 | 6 | 10 | 12 | 2 |
| 5 à 9 ans | ... | 8 | 545 | 408 | 30 | 10 | 10 | 20 | 26 |
| 10 à 14 ans | ... | 5 | 479 | 414 | 43 | 10 | 10 | 24 | 9 |
| 15 à 19 ans | ... | 22 | 551 | 936 | 46 | 10 | 11 | 22 | 104 |
| 20 à 24 ans | ... | 19 | 808 | 1 991 | 75 | 10 | 24 | 19 | 214 |
| 25 à 29 ans | ... | 17 | 1 340 | 1 582 | 152 | 17 | 23 | 38 | 145 |
| 30 à 34 ans | ... | 23 | 910 | 984 | 116 | 22 | 20 | 52 | 140 |
| 35 à 39 ans | ... | 34 | 730 | 908 | 79 | 25 | 10 | 54 | 61 |
| 40 à 44 ans | ... | 50 | 635 | 762 | 62 | 21 | 10 | 44 | 50 |
| 45 à 49 ans | ... | 92 | 715 | 686 | 34 | 13 | 10 | 31 | -4 |
| 50 à 54 ans | ... | 155 | 582 | 643 | 17 | 10 | 10 | 19 | 38 |
| 55 à 59 ans | ... | 237 | 511 | 348 | 16 | 6 | 10 | 10 | -4 |
| 60 à 64 ans | ... | 356 | 329 | 241 | 12 | 0 | 4 | 10 | 26 |
| 65 à 69 ans | ... | 436 | 144 | 136 | 7 | 8 | 0 | 10 | 1 |
| 70 à 74 ans | ... | 501 | 96 | 135 | 2 | 0 | 0 | 9 | -1 |
| 75 à 79 ans | ... | 665 | 64 | 55 | 2 | 0 | 0 | 0 | -1 |
| 80 à 84 ans | ... | 721 | 39 | 34 | 0 | 0 | 0 | 0 | 0 |
| 85 à 89 ans | ... | 681 | 14 | 10 | 0 | 0 | 0 | 0 | 0 |
| 90 à 94 ans | ... | 453 | 2 | 0 | 0 | 0 | 0 | 0 | 0 |
| 95 à 99 ans | ... | 131 | 0 | 0 | 0 | 0 | 0 | 0 | -1 |
| 100 ans et plus | ... | 29 | 0 | 0 | 0 | 0 | 0 | 0 | 0 |
| Hommes | 2 525 | 2 439 | 4 750 | 5 677 | 398 | 88 | 78 | 194 | 461 |
| -1 an | 2 525 | 17 | 41 | 24 | 1 | 0 | 0 | 0 | 0 |
| 0 à 4 ans | ... | 5 | 372 | 273 | 25 | 3 | 5 | 6 | 4 |
| 5 à 9 ans | ... | 4 | 286 | 204 | 17 | 5 | 5 | 10 | 5 |
| 10 à 14 ans | ... | 4 | 259 | 188 | 23 | 5 | 5 | 14 | 8 |
| 15 à 19 ans | ... | 13 | 269 | 454 | 25 | 5 | 5 | 12 | 61 |
| 20 à 24 ans | ... | 13 | 386 | 1 073 | 33 | 5 | 10 | 8 | 126 |
| 25 à 29 ans | ... | 11 | 660 | 861 | 79 | 7 | 10 | 16 | 71 |
| 30 à 34 ans | ... | 13 | 459 | 574 | 61 | 12 | 10 | 27 | 68 |
| 35 à 39 ans | ... | 22 | 378 | 466 | 49 | 15 | 5 | 30 | 39 |
| 40 à 44 ans | ... | 25 | 332 | 446 | 30 | 11 | 5 | 25 | 38 |
| 45 à 49 ans | ... | 59 | 375 | 262 | 24 | 8 | 5 | 17 | -1 |
| 50 à 54 ans | ... | 92 | 299 | 365 | 10 | 5 | 5 | 10 | 27 |
| 55 à 59 ans | ... | 156 | 260 | 191 | 9 | 4 | 5 | 5 | -6 |
| 60 à 64 ans | ... | 236 | 179 | 126 | 6 | 0 | 3 | 5 | 20 |
| 65 à 69 ans | ... | 256 | 86 | 82 | 2 | 3 | 0 | 5 | 2 |
| 70 à 74 ans | ... | 303 | 56 | 50 | 2 | 0 | 0 | 4 | 0 |
| 75 à 79 ans | ... | 375 | 31 | 22 | 2 | 0 | 0 | 0 | 0 |
| 80 à 84 ans | ... | 352 | 19 | 15 | 0 | 0 | 0 | 0 | 0 |
| 85 à 89 ans | ... | 302 | 3 | 1 | 0 | 0 | 0 | 0 | 0 |
| 90 à 94 ans | ... | 147 | 0 | 0 | 0 | 0 | 0 | 0 | 0 |
| 95 à 99 ans | ... | 28 | 0 | 0 | 0 | 0 | 0 | 0 | -1 |
| 100 ans et plus | ... | 6 | 0 | 0 | 0 | 0 | 0 | 0 | 0 |

Voir les notes à la fin du tableau.

Tableau 2.3-2 – suite

Estimations annuelles des composantes démographiques selon le groupe d'âge et le sexe, 2011-2012 perspective provinciale — Terre-Neuve-et-Labrador

| | Accroissement naturel | | Migration interprovinciale | | Migration internationale | | | Solde de l'émigration temporaire | Solde de résidents non permanents |
|-----------------|-----------------------|--------------|----------------------------|--------------|--------------------------|-----------|---------------------|----------------------------------|-----------------------------------|
| | Naissances | Décès | Entrants | Sortants | Immigrants | Émigrants | Émigrants de retour | | |
| | nombre | | | | | | | | |
| Femmes | 2 298 | 2 236 | 4 523 | 5 152 | 343 | 80 | 84 | 180 | 345 |
| -1 an | 2 298 | 13 | 33 | 22 | 1 | 0 | 0 | 0 | 1 |
| 0 à 4 ans | ... | 5 | 333 | 237 | 21 | 3 | 5 | 6 | -2 |
| 5 à 9 ans | ... | 4 | 259 | 204 | 13 | 5 | 5 | 10 | 21 |
| 10 à 14 ans | ... | 1 | 220 | 226 | 20 | 5 | 5 | 10 | 1 |
| 15 à 19 ans | ... | 9 | 282 | 482 | 21 | 5 | 6 | 10 | 43 |
| 20 à 24 ans | ... | 6 | 422 | 918 | 42 | 5 | 14 | 11 | 88 |
| 25 à 29 ans | ... | 6 | 680 | 721 | 73 | 10 | 13 | 22 | 74 |
| 30 à 34 ans | ... | 10 | 451 | 410 | 55 | 10 | 10 | 25 | 72 |
| 35 à 39 ans | ... | 12 | 352 | 442 | 30 | 10 | 5 | 24 | 22 |
| 40 à 44 ans | ... | 25 | 303 | 316 | 32 | 10 | 5 | 19 | 12 |
| 45 à 49 ans | ... | 33 | 340 | 424 | 10 | 5 | 5 | 14 | -3 |
| 50 à 54 ans | ... | 63 | 283 | 278 | 7 | 5 | 5 | 9 | 11 |
| 55 à 59 ans | ... | 81 | 251 | 157 | 7 | 2 | 5 | 5 | 2 |
| 60 à 64 ans | ... | 120 | 150 | 115 | 6 | 0 | 1 | 5 | 6 |
| 65 à 69 ans | ... | 180 | 58 | 54 | 5 | 5 | 0 | 5 | -1 |
| 70 à 74 ans | ... | 198 | 40 | 85 | 0 | 0 | 0 | 5 | -1 |
| 75 à 79 ans | ... | 290 | 33 | 33 | 0 | 0 | 0 | 0 | -1 |
| 80 à 84 ans | ... | 369 | 20 | 19 | 0 | 0 | 0 | 0 | 0 |
| 85 à 89 ans | ... | 379 | 11 | 9 | 0 | 0 | 0 | 0 | 0 |
| 90 à 94 ans | ... | 306 | 2 | 0 | 0 | 0 | 0 | 0 | 0 |
| 95 à 99 ans | ... | 103 | 0 | 0 | 0 | 0 | 0 | 0 | 0 |
| 100 ans et plus | ... | 23 | 0 | 0 | 0 | 0 | 0 | 0 | 0 |

1. Période allant du 1er juillet au 30 juin.

Note(s) : Estimations provisoires.

Tableau 2.3-3
Estimations annuelles des composantes démographiques selon le groupe d'âge et le sexe, 2011-2012 perspective provinciale — Île-du-Prince-Édouard

| | Accroissement naturel | | Migration interprovinciale | | Migration internationale | | | Solde de l'émigration temporaire | Solde de résidents non permanents |
|-----------------------|-----------------------|--------------|----------------------------|--------------|--------------------------|-----------|---------------------|----------------------------------|-----------------------------------|
| | Naissances | Décès | Entrants | Sortants | Immigrants | Émigrants | Émigrants de retour | | |
| | nombre | | | | | | | | |
| Les deux sexes | 1 420 | 1 344 | 2 901 | 4 153 | 1 379 | 20 | 14 | 101 | 314 |
| -1 an | 1 420 | 4 | 19 | 35 | 2 | 0 | 0 | 0 | 0 |
| 0 à 4 ans | ... | 3 | 202 | 252 | 53 | 0 | 0 | 0 | 0 |
| 5 à 9 ans | ... | 0 | 157 | 149 | 77 | 0 | 0 | 9 | 1 |
| 10 à 14 ans | ... | 3 | 153 | 231 | 104 | 0 | 0 | 10 | 12 |
| 15 à 19 ans | ... | 8 | 177 | 273 | 163 | 0 | 0 | 10 | 67 |
| 20 à 24 ans | ... | 6 | 283 | 803 | 157 | 0 | 5 | 6 | 106 |
| 25 à 29 ans | ... | 8 | 396 | 654 | 93 | 1 | 9 | 10 | 47 |
| 30 à 34 ans | ... | 7 | 267 | 342 | 69 | 9 | 0 | 15 | 26 |
| 35 à 39 ans | ... | 12 | 213 | 329 | 98 | 7 | 0 | 15 | 48 |
| 40 à 44 ans | ... | 17 | 192 | 222 | 177 | 3 | 0 | 11 | 10 |
| 45 à 49 ans | ... | 34 | 230 | 309 | 216 | 0 | 0 | 10 | 3 |
| 50 à 54 ans | ... | 47 | 179 | 207 | 112 | 0 | 0 | 5 | -4 |
| 55 à 59 ans | ... | 55 | 155 | 96 | 39 | 0 | 0 | 0 | -2 |
| 60 à 64 ans | ... | 100 | 85 | 85 | 12 | 0 | 0 | 0 | 5 |
| 65 à 69 ans | ... | 114 | 80 | 55 | 1 | 0 | 0 | 0 | -4 |
| 70 à 74 ans | ... | 140 | 49 | 42 | 4 | 0 | 0 | 0 | -1 |
| 75 à 79 ans | ... | 171 | 35 | 17 | 0 | 0 | 0 | 0 | 0 |
| 80 à 84 ans | ... | 198 | 20 | 18 | 0 | 0 | 0 | 0 | 0 |
| 85 à 89 ans | ... | 207 | 7 | 33 | 2 | 0 | 0 | 0 | 0 |
| 90 à 94 ans | ... | 140 | 2 | 1 | 0 | 0 | 0 | 0 | 0 |
| 95 à 99 ans | ... | 57 | 0 | 0 | 0 | 0 | 0 | 0 | 0 |
| 100 ans et plus | ... | 13 | 0 | 0 | 0 | 0 | 0 | 0 | 0 |
| Hommes | 725 | 693 | 1 405 | 2 179 | 689 | 12 | 5 | 52 | 162 |
| -1 an | 725 | 3 | 11 | 18 | 1 | 0 | 0 | 0 | 0 |
| 0 à 4 ans | ... | 1 | 102 | 135 | 29 | 0 | 0 | 0 | 0 |
| 5 à 9 ans | ... | 0 | 74 | 58 | 41 | 0 | 0 | 4 | 1 |
| 10 à 14 ans | ... | 2 | 75 | 129 | 52 | 0 | 0 | 5 | 2 |
| 15 à 19 ans | ... | 5 | 83 | 152 | 81 | 0 | 0 | 5 | 46 |
| 20 à 24 ans | ... | 5 | 129 | 411 | 80 | 0 | 1 | 1 | 63 |
| 25 à 29 ans | ... | 6 | 197 | 386 | 44 | 0 | 4 | 5 | 23 |
| 30 à 34 ans | ... | 6 | 132 | 175 | 32 | 4 | 0 | 8 | 7 |
| 35 à 39 ans | ... | 8 | 104 | 159 | 41 | 5 | 0 | 10 | 24 |
| 40 à 44 ans | ... | 10 | 99 | 94 | 71 | 3 | 0 | 6 | -4 |
| 45 à 49 ans | ... | 19 | 113 | 151 | 105 | 0 | 0 | 5 | 6 |
| 50 à 54 ans | ... | 29 | 83 | 120 | 73 | 0 | 0 | 3 | -5 |
| 55 à 59 ans | ... | 32 | 70 | 35 | 27 | 0 | 0 | 0 | 1 |
| 60 à 64 ans | ... | 65 | 39 | 72 | 9 | 0 | 0 | 0 | 2 |
| 65 à 69 ans | ... | 73 | 44 | 31 | 0 | 0 | 0 | 0 | -3 |
| 70 à 74 ans | ... | 83 | 28 | 41 | 2 | 0 | 0 | 0 | -1 |
| 75 à 79 ans | ... | 96 | 12 | 5 | 0 | 0 | 0 | 0 | 0 |
| 80 à 84 ans | ... | 100 | 8 | 4 | 0 | 0 | 0 | 0 | 0 |
| 85 à 89 ans | ... | 91 | 2 | 3 | 1 | 0 | 0 | 0 | 0 |
| 90 à 94 ans | ... | 44 | 0 | 0 | 0 | 0 | 0 | 0 | 0 |
| 95 à 99 ans | ... | 13 | 0 | 0 | 0 | 0 | 0 | 0 | 0 |
| 100 ans et plus | ... | 2 | 0 | 0 | 0 | 0 | 0 | 0 | 0 |

Voir les notes à la fin du tableau.

Tableau 2.3-3 – suite

Estimations annuelles des composantes démographiques selon le groupe d'âge et le sexe, 2011-2012 perspective provinciale — Île-du-Prince-Édouard

| | Accroissement naturel | | Migration interprovinciale | | Migration internationale | | | Solde de l'émigration temporaire | Solde de résidents non permanents |
|-----------------|-----------------------|------------|----------------------------|--------------|--------------------------|-----------|---------------------|----------------------------------|-----------------------------------|
| | Naissances | Décès | Entrants | Sortants | Immigrants | Émigrants | Émigrants de retour | | |
| | nombre | | | | | | | | |
| Femmes | 695 | 651 | 1 496 | 1 974 | 690 | 8 | 9 | 49 | 152 |
| -1 an | 695 | 1 | 8 | 17 | 1 | 0 | 0 | 0 | 0 |
| 0 à 4 ans | ... | 2 | 100 | 117 | 24 | 0 | 0 | 0 | 0 |
| 5 à 9 ans | ... | 0 | 83 | 91 | 36 | 0 | 0 | 5 | 0 |
| 10 à 14 ans | ... | 1 | 78 | 102 | 52 | 0 | 0 | 5 | 10 |
| 15 à 19 ans | ... | 3 | 94 | 121 | 82 | 0 | 0 | 5 | 21 |
| 20 à 24 ans | ... | 1 | 154 | 392 | 77 | 0 | 4 | 5 | 43 |
| 25 à 29 ans | ... | 2 | 199 | 268 | 49 | 1 | 5 | 5 | 24 |
| 30 à 34 ans | ... | 1 | 135 | 167 | 37 | 5 | 0 | 7 | 19 |
| 35 à 39 ans | ... | 4 | 109 | 170 | 57 | 2 | 0 | 5 | 24 |
| 40 à 44 ans | ... | 7 | 93 | 128 | 106 | 0 | 0 | 5 | 14 |
| 45 à 49 ans | ... | 15 | 117 | 158 | 111 | 0 | 0 | 5 | -3 |
| 50 à 54 ans | ... | 18 | 96 | 87 | 39 | 0 | 0 | 2 | 1 |
| 55 à 59 ans | ... | 23 | 85 | 61 | 12 | 0 | 0 | 0 | -3 |
| 60 à 64 ans | ... | 35 | 46 | 13 | 3 | 0 | 0 | 0 | 3 |
| 65 à 69 ans | ... | 41 | 36 | 24 | 1 | 0 | 0 | 0 | -1 |
| 70 à 74 ans | ... | 57 | 21 | 1 | 2 | 0 | 0 | 0 | 0 |
| 75 à 79 ans | ... | 75 | 23 | 12 | 0 | 0 | 0 | 0 | 0 |
| 80 à 84 ans | ... | 98 | 12 | 14 | 0 | 0 | 0 | 0 | 0 |
| 85 à 89 ans | ... | 116 | 5 | 30 | 1 | 0 | 0 | 0 | 0 |
| 90 à 94 ans | ... | 96 | 2 | 1 | 0 | 0 | 0 | 0 | 0 |
| 95 à 99 ans | ... | 44 | 0 | 0 | 0 | 0 | 0 | 0 | 0 |
| 100 ans et plus | ... | 11 | 0 | 0 | 0 | 0 | 0 | 0 | 0 |

1. Période allant du 1er juillet au 30 juin.

Note(s) : Estimations provisoires.

Tableau 2.3-4
Estimations annuelles des composantes démographiques selon le groupe d'âge et le sexe, 2011-2012 perspective provinciale — Nouvelle-Écosse

| | Accroissement naturel | | Migration interprovinciale | | Migration internationale | | | Solde de l'émigration temporaire | Solde de résidents non permanents |
|-----------------------|-----------------------|--------------|----------------------------|---------------|--------------------------|------------|---------------------|----------------------------------|-----------------------------------|
| | Naissances | Décès | Entrants | Sortants | Immigrants | Émigrants | Émigrants de retour | | |
| | nombre | | | | | | | | |
| Les deux sexes | 8 848 | 8 706 | 15 311 | 18 319 | 2 351 | 682 | 587 | 684 | 1 531 |
| -1 an | 8 848 | 27 | 104 | 92 | 5 | 1 | 4 | 1 | 0 |
| 0 à 4 ans | ... | 14 | 939 | 992 | 154 | 20 | 36 | 21 | 15 |
| 5 à 9 ans | ... | 7 | 711 | 893 | 175 | 36 | 32 | 36 | 16 |
| 10 à 14 ans | ... | 8 | 667 | 803 | 146 | 44 | 30 | 44 | 67 |
| 15 à 19 ans | ... | 28 | 976 | 1 326 | 123 | 41 | 40 | 41 | 940 |
| 20 à 24 ans | ... | 46 | 2 005 | 2 937 | 182 | 33 | 87 | 33 | 721 |
| 25 à 29 ans | ... | 37 | 2 263 | 3 035 | 382 | 69 | 86 | 69 | -21 |
| 30 à 34 ans | ... | 31 | 1 594 | 1 636 | 327 | 98 | 65 | 98 | 9 |
| 35 à 39 ans | ... | 62 | 1 286 | 1 408 | 291 | 97 | 44 | 97 | -39 |
| 40 à 44 ans | ... | 91 | 1 077 | 1 470 | 189 | 81 | 38 | 81 | -42 |
| 45 à 49 ans | ... | 179 | 1 000 | 1 067 | 144 | 55 | 32 | 55 | -25 |
| 50 à 54 ans | ... | 288 | 775 | 772 | 89 | 32 | 28 | 33 | -34 |
| 55 à 59 ans | ... | 422 | 663 | 673 | 50 | 20 | 22 | 20 | -27 |
| 60 à 64 ans | ... | 631 | 424 | 365 | 31 | 11 | 17 | 11 | -36 |
| 65 à 69 ans | ... | 724 | 307 | 307 | 28 | 22 | 10 | 22 | -7 |
| 70 à 74 ans | ... | 883 | 200 | 246 | 20 | 13 | 10 | 13 | -8 |
| 75 à 79 ans | ... | 1 091 | 148 | 166 | 9 | 8 | 6 | 8 | 1 |
| 80 à 84 ans | ... | 1 298 | 103 | 100 | 4 | 1 | 0 | 1 | 0 |
| 85 à 89 ans | ... | 1 330 | 56 | 30 | 2 | 0 | 0 | 0 | 1 |
| 90 à 94 ans | ... | 1 044 | 13 | 1 | 0 | 0 | 0 | 0 | 0 |
| 95 à 99 ans | ... | 382 | 0 | 0 | 0 | 0 | 0 | 0 | 0 |
| 100 ans et plus | ... | 83 | 0 | 0 | 0 | 0 | 0 | 0 | 0 |
| Hommes | 4 584 | 4 380 | 7 519 | 9 269 | 1 184 | 352 | 289 | 353 | 1 005 |
| -1 an | 4 584 | 13 | 53 | 59 | 3 | 1 | 2 | 1 | 0 |
| 0 à 4 ans | ... | 7 | 461 | 525 | 71 | 10 | 19 | 11 | 8 |
| 5 à 9 ans | ... | 4 | 351 | 407 | 83 | 18 | 17 | 18 | 4 |
| 10 à 14 ans | ... | 5 | 342 | 412 | 66 | 24 | 15 | 24 | 42 |
| 15 à 19 ans | ... | 19 | 447 | 741 | 69 | 21 | 19 | 21 | 585 |
| 20 à 24 ans | ... | 32 | 954 | 1 427 | 90 | 15 | 37 | 15 | 519 |
| 25 à 29 ans | ... | 23 | 1 099 | 1 636 | 187 | 30 | 40 | 30 | 13 |
| 30 à 34 ans | ... | 20 | 800 | 753 | 150 | 48 | 32 | 48 | 4 |
| 35 à 39 ans | ... | 42 | 650 | 695 | 149 | 54 | 22 | 54 | -33 |
| 40 à 44 ans | ... | 61 | 558 | 775 | 104 | 46 | 20 | 46 | -38 |
| 45 à 49 ans | ... | 103 | 515 | 584 | 75 | 30 | 17 | 30 | -23 |
| 50 à 54 ans | ... | 174 | 388 | 401 | 52 | 17 | 15 | 17 | -17 |
| 55 à 59 ans | ... | 256 | 323 | 295 | 29 | 11 | 12 | 11 | -18 |
| 60 à 64 ans | ... | 381 | 216 | 202 | 20 | 5 | 10 | 5 | -32 |
| 65 à 69 ans | ... | 434 | 157 | 158 | 17 | 10 | 5 | 10 | -2 |
| 70 à 74 ans | ... | 505 | 94 | 140 | 11 | 6 | 5 | 6 | -8 |
| 75 à 79 ans | ... | 627 | 61 | 29 | 5 | 5 | 2 | 5 | 1 |
| 80 à 84 ans | ... | 664 | 40 | 29 | 3 | 1 | 0 | 1 | 0 |
| 85 à 89 ans | ... | 555 | 10 | 1 | 0 | 0 | 0 | 0 | 0 |
| 90 à 94 ans | ... | 355 | 0 | 0 | 0 | 0 | 0 | 0 | 0 |
| 95 à 99 ans | ... | 83 | 0 | 0 | 0 | 0 | 0 | 0 | 0 |
| 100 ans et plus | ... | 17 | 0 | 0 | 0 | 0 | 0 | 0 | 0 |

Voir les notes à la fin du tableau.

Tableau 2.3-4 – suite

Estimations annuelles des composantes démographiques selon le groupe d'âge et le sexe, 2011-2012 perspective provinciale — Nouvelle-Écosse

| | Accroissement naturel | | Migration interprovinciale | | Migration internationale | | | Solde de l'émigration temporaire | Solde de résidents non permanents |
|-----------------|-----------------------|--------------|----------------------------|--------------|--------------------------|------------|---------------------|----------------------------------|-----------------------------------|
| | Naissances | Décès | Entrants | Sortants | Immigrants | Émigrants | Émigrants de retour | | |
| | nombre | | | | | | | | |
| Femmes | 4 264 | 4 326 | 7 792 | 9 050 | 1 167 | 330 | 298 | 331 | 526 |
| -1 an | 4 264 | 14 | 51 | 33 | 2 | 0 | 2 | 0 | 0 |
| 0 à 4 ans | ... | 7 | 478 | 467 | 83 | 10 | 17 | 10 | 7 |
| 5 à 9 ans | ... | 3 | 360 | 486 | 92 | 18 | 15 | 18 | 12 |
| 10 à 14 ans | ... | 3 | 325 | 391 | 80 | 20 | 15 | 20 | 25 |
| 15 à 19 ans | ... | 9 | 529 | 585 | 54 | 20 | 21 | 20 | 355 |
| 20 à 24 ans | ... | 14 | 1 051 | 1 510 | 92 | 18 | 50 | 18 | 202 |
| 25 à 29 ans | ... | 14 | 1 164 | 1 399 | 195 | 39 | 46 | 39 | -34 |
| 30 à 34 ans | ... | 11 | 794 | 883 | 177 | 50 | 33 | 50 | 5 |
| 35 à 39 ans | ... | 20 | 636 | 713 | 142 | 43 | 22 | 43 | -6 |
| 40 à 44 ans | ... | 30 | 519 | 695 | 85 | 35 | 18 | 35 | -4 |
| 45 à 49 ans | ... | 76 | 485 | 483 | 69 | 25 | 15 | 25 | -2 |
| 50 à 54 ans | ... | 114 | 387 | 371 | 37 | 15 | 13 | 16 | -17 |
| 55 à 59 ans | ... | 166 | 340 | 378 | 21 | 9 | 10 | 9 | -9 |
| 60 à 64 ans | ... | 250 | 208 | 163 | 11 | 6 | 7 | 6 | -4 |
| 65 à 69 ans | ... | 290 | 150 | 149 | 11 | 12 | 5 | 12 | -5 |
| 70 à 74 ans | ... | 378 | 106 | 106 | 9 | 7 | 5 | 7 | 0 |
| 75 à 79 ans | ... | 464 | 87 | 137 | 4 | 3 | 4 | 3 | 0 |
| 80 à 84 ans | ... | 634 | 63 | 71 | 1 | 0 | 0 | 0 | 0 |
| 85 à 89 ans | ... | 775 | 46 | 29 | 2 | 0 | 0 | 0 | 1 |
| 90 à 94 ans | ... | 689 | 13 | 1 | 0 | 0 | 0 | 0 | 0 |
| 95 à 99 ans | ... | 299 | 0 | 0 | 0 | 0 | 0 | 0 | 0 |
| 100 ans et plus | ... | 66 | 0 | 0 | 0 | 0 | 0 | 0 | 0 |

1. Période allant du 1er juillet au 30 juin.

Note(s): Estimations provisoires.

Tableau 2.3-5
Estimations annuelles des composantes démographiques selon le groupe d'âge et le sexe, 2011-2012 perspective provinciale — Nouveau-Brunswick

| | Accroissement naturel | | Migration interprovinciale | | Migration internationale | | | | |
|-----------------------|-----------------------|--------------|----------------------------|---------------|--------------------------|------------|---------------------|----------------------------------|-----------------------------------|
| | Naissances | Décès | Entrants | Sortants | Immigrants | Émigrants | Émigrants de retour | Solde de l'émigration temporaire | Solde de résidents non permanents |
| | nombre | | | | | | | | |
| Les deux sexes | 7 313 | 6 743 | 10 779 | 12 961 | 2 258 | 516 | 480 | 549 | 554 |
| -1 an | 7 313 | 25 | 83 | 74 | 6 | 0 | 2 | 1 | 0 |
| 0 à 4 ans | ... | 14 | 800 | 716 | 161 | 16 | 30 | 16 | 7 |
| 5 à 9 ans | ... | 7 | 627 | 606 | 184 | 28 | 28 | 29 | 7 |
| 10 à 14 ans | ... | 10 | 559 | 682 | 227 | 32 | 21 | 34 | 0 |
| 15 à 19 ans | ... | 35 | 698 | 970 | 189 | 30 | 33 | 33 | 329 |
| 20 à 24 ans | ... | 30 | 1 225 | 2 132 | 133 | 26 | 71 | 27 | 167 |
| 25 à 29 ans | ... | 30 | 1 551 | 1 766 | 267 | 53 | 72 | 55 | -18 |
| 30 à 34 ans | ... | 32 | 1 022 | 1 357 | 238 | 73 | 54 | 78 | 29 |
| 35 à 39 ans | ... | 54 | 829 | 1 080 | 241 | 73 | 35 | 80 | 46 |
| 40 à 44 ans | ... | 70 | 718 | 1 084 | 296 | 62 | 32 | 64 | 18 |
| 45 à 49 ans | ... | 133 | 728 | 759 | 163 | 42 | 28 | 44 | -20 |
| 50 à 54 ans | ... | 221 | 570 | 512 | 76 | 25 | 20 | 26 | -6 |
| 55 à 59 ans | ... | 326 | 487 | 427 | 36 | 15 | 20 | 17 | 1 |
| 60 à 64 ans | ... | 475 | 330 | 195 | 20 | 10 | 12 | 10 | -13 |
| 65 à 69 ans | ... | 533 | 197 | 238 | 10 | 17 | 10 | 19 | 3 |
| 70 à 74 ans | ... | 689 | 138 | 170 | 2 | 10 | 10 | 11 | 3 |
| 75 à 79 ans | ... | 842 | 107 | 87 | 7 | 4 | 2 | 5 | -1 |
| 80 à 84 ans | ... | 1 009 | 70 | 60 | 2 | 0 | 0 | 0 | 1 |
| 85 à 89 ans | ... | 1 098 | 36 | 27 | 0 | 0 | 0 | 0 | 1 |
| 90 à 94 ans | ... | 763 | 4 | 16 | 0 | 0 | 0 | 0 | 0 |
| 95 à 99 ans | ... | 291 | 0 | 3 | 0 | 0 | 0 | 0 | 0 |
| 100 ans et plus | ... | 56 | 0 | 0 | 0 | 0 | 0 | 0 | 0 |
| Hommes | 3 660 | 3 433 | 5 386 | 6 564 | 1 197 | 264 | 236 | 281 | 329 |
| -1 an | 3 660 | 14 | 46 | 39 | 5 | 0 | 1 | 1 | 0 |
| 0 à 4 ans | ... | 8 | 423 | 368 | 91 | 8 | 15 | 8 | 5 |
| 5 à 9 ans | ... | 4 | 325 | 288 | 107 | 14 | 15 | 14 | 9 |
| 10 à 14 ans | ... | 5 | 301 | 357 | 102 | 17 | 11 | 19 | 7 |
| 15 à 19 ans | ... | 26 | 348 | 490 | 111 | 15 | 17 | 18 | 183 |
| 20 à 24 ans | ... | 24 | 600 | 1 064 | 70 | 11 | 30 | 11 | 112 |
| 25 à 29 ans | ... | 22 | 751 | 909 | 132 | 22 | 34 | 23 | 5 |
| 30 à 34 ans | ... | 21 | 504 | 658 | 119 | 36 | 27 | 38 | -1 |
| 35 à 39 ans | ... | 33 | 424 | 553 | 117 | 40 | 17 | 44 | 35 |
| 40 à 44 ans | ... | 45 | 364 | 622 | 154 | 35 | 17 | 36 | -3 |
| 45 à 49 ans | ... | 84 | 370 | 492 | 95 | 24 | 15 | 24 | -3 |
| 50 à 54 ans | ... | 137 | 287 | 238 | 47 | 13 | 10 | 14 | -10 |
| 55 à 59 ans | ... | 200 | 234 | 188 | 22 | 8 | 10 | 9 | 0 |
| 60 à 64 ans | ... | 285 | 168 | 64 | 13 | 5 | 7 | 5 | -13 |
| 65 à 69 ans | ... | 332 | 99 | 105 | 7 | 8 | 5 | 9 | 0 |
| 70 à 74 ans | ... | 421 | 72 | 62 | 1 | 5 | 5 | 5 | 3 |
| 75 à 79 ans | ... | 461 | 35 | 53 | 3 | 3 | 0 | 3 | -1 |
| 80 à 84 ans | ... | 514 | 29 | 5 | 1 | 0 | 0 | 0 | 0 |
| 85 à 89 ans | ... | 466 | 6 | 7 | 0 | 0 | 0 | 0 | 1 |
| 90 à 94 ans | ... | 251 | 0 | 2 | 0 | 0 | 0 | 0 | 0 |
| 95 à 99 ans | ... | 72 | 0 | 0 | 0 | 0 | 0 | 0 | 0 |
| 100 ans et plus | ... | 8 | 0 | 0 | 0 | 0 | 0 | 0 | 0 |

Voir les notes à la fin du tableau.

Tableau 2.3-5 – suite

Estimations annuelles des composantes démographiques selon le groupe d'âge et le sexe, 2011-2012 perspective provinciale — Nouveau-Brunswick

| | Accroissement naturel | | Migration interprovinciale | | Migration internationale | | | Solde de l'émigration temporaire | Solde de résidents non permanents |
|-----------------|-----------------------|--------------|----------------------------|--------------|--------------------------|------------|---------------------|----------------------------------|-----------------------------------|
| | Naissances | Décès | Entrants | Sortants | Immigrants | Émigrants | Émigrants de retour | | |
| | nombre | | | | | | | | |
| Femmes | 3 653 | 3 310 | 5 393 | 6 397 | 1 061 | 252 | 244 | 268 | 225 |
| -1 an | 3 653 | 11 | 37 | 35 | 1 | 0 | 1 | 0 | 0 |
| 0 à 4 ans | ... | 6 | 377 | 348 | 70 | 8 | 15 | 8 | 2 |
| 5 à 9 ans | ... | 3 | 302 | 318 | 77 | 14 | 13 | 15 | -2 |
| 10 à 14 ans | ... | 5 | 258 | 325 | 125 | 15 | 10 | 15 | -7 |
| 15 à 19 ans | ... | 9 | 350 | 480 | 78 | 15 | 16 | 15 | 146 |
| 20 à 24 ans | ... | 6 | 625 | 1 068 | 63 | 15 | 41 | 16 | 55 |
| 25 à 29 ans | ... | 8 | 800 | 857 | 135 | 31 | 38 | 32 | -23 |
| 30 à 34 ans | ... | 11 | 518 | 699 | 119 | 37 | 27 | 40 | 30 |
| 35 à 39 ans | ... | 21 | 405 | 527 | 124 | 33 | 18 | 36 | 11 |
| 40 à 44 ans | ... | 25 | 354 | 462 | 142 | 27 | 15 | 28 | 21 |
| 45 à 49 ans | ... | 49 | 358 | 267 | 68 | 18 | 13 | 20 | -17 |
| 50 à 54 ans | ... | 84 | 283 | 274 | 29 | 12 | 10 | 12 | 4 |
| 55 à 59 ans | ... | 126 | 253 | 239 | 14 | 7 | 10 | 8 | 1 |
| 60 à 64 ans | ... | 190 | 162 | 131 | 7 | 5 | 5 | 5 | 0 |
| 65 à 69 ans | ... | 201 | 98 | 133 | 3 | 9 | 5 | 10 | 3 |
| 70 à 74 ans | ... | 268 | 66 | 108 | 1 | 5 | 5 | 6 | 0 |
| 75 à 79 ans | ... | 381 | 72 | 34 | 4 | 1 | 2 | 2 | 0 |
| 80 à 84 ans | ... | 495 | 41 | 55 | 1 | 0 | 0 | 0 | 1 |
| 85 à 89 ans | ... | 632 | 30 | 20 | 0 | 0 | 0 | 0 | 0 |
| 90 à 94 ans | ... | 512 | 4 | 14 | 0 | 0 | 0 | 0 | 0 |
| 95 à 99 ans | ... | 219 | 0 | 3 | 0 | 0 | 0 | 0 | 0 |
| 100 ans et plus | ... | 48 | 0 | 0 | 0 | 0 | 0 | 0 | 0 |

1. Période allant du 1er juillet au 30 juin.

Note(s) : Estimations provisoires.

Tableau 2.3-6
Estimations annuelles des composantes démographiques selon le groupe d'âge et le sexe, 2011-2012 perspective provinciale — Québec

| | Accroissement naturel | | Migration interprovinciale | | Migration internationale | | | | |
|-----------------------|-----------------------|---------------|----------------------------|---------------|--------------------------|--------------|---------------------|----------------------------------|-----------------------------------|
| | Naissances | Décès | Entrants | Sortants | Immigrants | Émigrants | Émigrants de retour | Solde de l'émigration temporaire | Solde de résidents non permanents |
| | nombre | | | | | | | | |
| Les deux sexes | 88 500 | 59 500 | 26 344 | 30 230 | 54 234 | 8 864 | 4 980 | 4 086 | 5 389 |
| -1 an | 88 500 | 320 | 169 | 215 | 106 | 13 | 28 | 6 | 12 |
| 0 à 4 ans | ... | 86 | 1 581 | 1 970 | 5 003 | 265 | 297 | 122 | 28 |
| 5 à 9 ans | ... | 38 | 1 241 | 1 584 | 3 767 | 465 | 276 | 216 | -308 |
| 10 à 14 ans | ... | 49 | 1 114 | 1 444 | 2 910 | 566 | 247 | 262 | -278 |
| 15 à 19 ans | ... | 179 | 1 594 | 1 529 | 2 577 | 518 | 345 | 238 | 4 415 |
| 20 à 24 ans | ... | 234 | 3 082 | 3 107 | 4 176 | 435 | 728 | 200 | 2 460 |
| 25 à 29 ans | ... | 270 | 4 290 | 5 549 | 10 404 | 899 | 738 | 414 | 26 |
| 30 à 34 ans | ... | 320 | 3 136 | 3 553 | 9 906 | 1 262 | 549 | 582 | 28 |
| 35 à 39 ans | ... | 421 | 2 501 | 2 958 | 6 461 | 1 263 | 383 | 581 | -213 |
| 40 à 44 ans | ... | 615 | 2 060 | 2 086 | 3 602 | 1 047 | 331 | 483 | -263 |
| 45 à 49 ans | ... | 1 289 | 1 433 | 1 603 | 2 190 | 715 | 273 | 330 | -216 |
| 50 à 54 ans | ... | 2 075 | 1 124 | 1 081 | 1 082 | 419 | 222 | 195 | -66 |
| 55 à 59 ans | ... | 2 883 | 1 000 | 862 | 699 | 260 | 192 | 118 | -78 |
| 60 à 64 ans | ... | 3 942 | 643 | 821 | 500 | 148 | 137 | 69 | -45 |
| 65 à 69 ans | ... | 5 042 | 513 | 489 | 393 | 283 | 93 | 131 | -46 |
| 70 à 74 ans | ... | 5 820 | 316 | 389 | 269 | 158 | 65 | 73 | -47 |
| 75 à 79 ans | ... | 7 680 | 239 | 408 | 107 | 79 | 44 | 38 | -7 |
| 80 à 84 ans | ... | 9 456 | 180 | 315 | 59 | 49 | 19 | 22 | -6 |
| 85 à 89 ans | ... | 9 699 | 100 | 217 | 19 | 15 | 12 | 6 | -4 |
| 90 à 94 ans | ... | 6 074 | 26 | 37 | 4 | 5 | 1 | 0 | -3 |
| 95 à 99 ans | ... | 2 517 | 2 | 13 | 0 | 0 | 0 | 0 | 0 |
| 100 ans et plus | ... | 491 | 0 | 0 | 0 | 0 | 0 | 0 | 0 |
| Hommes | 45 236 | 29 745 | 13 208 | 15 364 | 27 084 | 4 526 | 2 454 | 2 088 | 3 420 |
| -1 an | 45 236 | 170 | 88 | 121 | 50 | 8 | 14 | 4 | 6 |
| 0 à 4 ans | ... | 52 | 806 | 1 013 | 2 519 | 135 | 151 | 61 | 6 |
| 5 à 9 ans | ... | 23 | 640 | 786 | 1 916 | 232 | 145 | 108 | -158 |
| 10 à 14 ans | ... | 33 | 587 | 776 | 1 505 | 293 | 127 | 136 | -158 |
| 15 à 19 ans | ... | 124 | 727 | 713 | 1 255 | 269 | 171 | 124 | 2 372 |
| 20 à 24 ans | ... | 176 | 1 421 | 1 548 | 1 727 | 183 | 309 | 85 | 1 686 |
| 25 à 29 ans | ... | 193 | 2 152 | 2 618 | 4 875 | 384 | 348 | 176 | 122 |
| 30 à 34 ans | ... | 215 | 1 640 | 1 917 | 5 108 | 628 | 274 | 289 | 67 |
| 35 à 39 ans | ... | 272 | 1 317 | 1 735 | 3 536 | 695 | 190 | 320 | -120 |
| 40 à 44 ans | ... | 373 | 1 089 | 1 135 | 1 948 | 592 | 181 | 273 | -172 |
| 45 à 49 ans | ... | 749 | 770 | 902 | 1 225 | 392 | 144 | 181 | -155 |
| 50 à 54 ans | ... | 1 221 | 586 | 541 | 542 | 223 | 116 | 104 | -15 |
| 55 à 59 ans | ... | 1 717 | 513 | 442 | 312 | 139 | 99 | 64 | -4 |
| 60 à 64 ans | ... | 2 420 | 347 | 375 | 225 | 75 | 75 | 35 | -13 |
| 65 à 69 ans | ... | 3 052 | 222 | 237 | 160 | 133 | 46 | 62 | -30 |
| 70 à 74 ans | ... | 3 381 | 136 | 207 | 116 | 71 | 32 | 32 | -15 |
| 75 à 79 ans | ... | 4 259 | 82 | 94 | 37 | 43 | 19 | 20 | -4 |
| 80 à 84 ans | ... | 4 717 | 64 | 143 | 22 | 24 | 8 | 11 | 4 |
| 85 à 89 ans | ... | 4 047 | 19 | 40 | 5 | 7 | 5 | 3 | 0 |
| 90 à 94 ans | ... | 1 921 | 2 | 11 | 1 | 0 | 0 | 0 | 1 |
| 95 à 99 ans | ... | 559 | 0 | 10 | 0 | 0 | 0 | 0 | 0 |
| 100 ans et plus | ... | 71 | 0 | 0 | 0 | 0 | 0 | 0 | 0 |

Voir les notes à la fin du tableau.

Tableau 2.3-6 – suite

Estimations annuelles des composantes démographiques selon le groupe d'âge et le sexe, 2011-2012 perspective provinciale — Québec

| | Accroissement naturel | | Migration interprovinciale | | Migration internationale | | | Solde de l'émigration temporaire | Solde de résidents non permanents |
|-----------------|-----------------------|---------------|----------------------------|---------------|--------------------------|--------------|---------------------|----------------------------------|-----------------------------------|
| | Naissances | Décès | Entrants | Sortants | Immigrants | Émigrants | Émigrants de retour | | |
| | nombre | | | | | | | | |
| Femmes | 43 264 | 29 755 | 13 136 | 14 866 | 27 150 | 4 338 | 2 526 | 1 998 | 1 969 |
| -1 an | 43 264 | 150 | 81 | 94 | 56 | 5 | 14 | 2 | 6 |
| 0 à 4 ans | ... | 34 | 775 | 957 | 2 484 | 130 | 146 | 61 | 22 |
| 5 à 9 ans | ... | 15 | 601 | 798 | 1 851 | 233 | 131 | 108 | -150 |
| 10 à 14 ans | ... | 16 | 527 | 668 | 1 405 | 273 | 120 | 126 | -120 |
| 15 à 19 ans | ... | 55 | 867 | 816 | 1 322 | 249 | 174 | 114 | 2 043 |
| 20 à 24 ans | ... | 58 | 1 661 | 1 559 | 2 449 | 252 | 419 | 115 | 774 |
| 25 à 29 ans | ... | 77 | 2 138 | 2 931 | 5 529 | 515 | 390 | 238 | -96 |
| 30 à 34 ans | ... | 105 | 1 496 | 1 636 | 4 798 | 634 | 275 | 293 | -39 |
| 35 à 39 ans | ... | 149 | 1 184 | 1 223 | 2 925 | 568 | 193 | 261 | -93 |
| 40 à 44 ans | ... | 242 | 971 | 951 | 1 654 | 455 | 150 | 210 | -91 |
| 45 à 49 ans | ... | 540 | 663 | 701 | 965 | 323 | 129 | 149 | -61 |
| 50 à 54 ans | ... | 854 | 538 | 540 | 540 | 196 | 106 | 91 | -51 |
| 55 à 59 ans | ... | 1 166 | 487 | 420 | 387 | 121 | 93 | 54 | -74 |
| 60 à 64 ans | ... | 1 522 | 296 | 446 | 275 | 73 | 62 | 34 | -32 |
| 65 à 69 ans | ... | 1 990 | 291 | 252 | 233 | 150 | 47 | 69 | -16 |
| 70 à 74 ans | ... | 2 439 | 180 | 182 | 153 | 87 | 33 | 41 | -32 |
| 75 à 79 ans | ... | 3 421 | 157 | 314 | 70 | 36 | 25 | 18 | -3 |
| 80 à 84 ans | ... | 4 739 | 116 | 172 | 37 | 25 | 11 | 11 | -10 |
| 85 à 89 ans | ... | 5 652 | 81 | 177 | 14 | 8 | 7 | 3 | -4 |
| 90 à 94 ans | ... | 4 153 | 24 | 26 | 3 | 5 | 1 | 0 | -4 |
| 95 à 99 ans | ... | 1 958 | 2 | 3 | 0 | 0 | 0 | 0 | 0 |
| 100 ans et plus | ... | 420 | 0 | 0 | 0 | 0 | 0 | 0 | 0 |

1. Période allant du 1er juillet au 30 juin.

Note(s) : Estimations provisoires.

Tableau 2.3-7
Estimations annuelles des composantes démographiques selon le groupe d'âge et le sexe, 2011-2012 perspective provinciale — Ontario

| | Accroissement naturel | | Migration interprovinciale | | Migration internationale | | | Solde de l'émigration temporaire | Solde de résidents non permanents |
|-----------------------|-----------------------|---------------|----------------------------|---------------|--------------------------|---------------|---------------------|----------------------------------|-----------------------------------|
| | Naissances | Décès | Entrants | Sortants | Immigrants | Émigrants | Émigrants de retour | | |
| | nombre | | | | | | | | |
| Les deux sexes | 141 799 | 96 201 | 69 665 | 77 756 | 101 179 | 22 780 | 15 630 | 13 495 | 21 565 |
| -1 an | 141 799 | 664 | 504 | 511 | 203 | 32 | 87 | 19 | 94 |
| 0 à 4 ans | ... | 165 | 4 565 | 4 886 | 6 904 | 681 | 930 | 403 | 758 |
| 5 à 9 ans | ... | 63 | 3 479 | 3 982 | 6 587 | 1 195 | 870 | 708 | -132 |
| 10 à 14 ans | ... | 85 | 3 196 | 3 460 | 6 213 | 1 454 | 773 | 862 | 99 |
| 15 à 19 ans | ... | 304 | 4 357 | 4 693 | 6 042 | 1 331 | 1 081 | 790 | 13 855 |
| 20 à 24 ans | ... | 405 | 7 531 | 10 438 | 9 086 | 1 118 | 2 288 | 662 | 8 626 |
| 25 à 29 ans | ... | 419 | 11 803 | 11 475 | 15 546 | 2 312 | 2 319 | 1 369 | 149 |
| 30 à 34 ans | ... | 465 | 7 659 | 8 936 | 14 294 | 3 242 | 1 722 | 1 921 | 510 |
| 35 à 39 ans | ... | 701 | 6 056 | 7 313 | 10 347 | 3 245 | 1 199 | 1 924 | 63 |
| 40 à 44 ans | ... | 1 176 | 5 253 | 5 433 | 7 474 | 2 688 | 1 034 | 1 592 | -366 |
| 45 à 49 ans | ... | 2 255 | 3 891 | 4 423 | 5 089 | 1 838 | 861 | 1 090 | -419 |
| 50 à 54 ans | ... | 3 415 | 3 100 | 3 266 | 3 280 | 1 080 | 697 | 642 | -525 |
| 55 à 59 ans | ... | 4 535 | 2 456 | 3 151 | 2 677 | 672 | 603 | 397 | -330 |
| 60 à 64 ans | ... | 6 044 | 1 755 | 2 048 | 2 621 | 382 | 429 | 225 | -289 |
| 65 à 69 ans | ... | 7 189 | 1 267 | 1 441 | 2 283 | 727 | 296 | 430 | -228 |
| 70 à 74 ans | ... | 8 844 | 975 | 814 | 1 519 | 407 | 205 | 241 | -132 |
| 75 à 79 ans | ... | 11 864 | 808 | 671 | 674 | 202 | 136 | 119 | -97 |
| 80 à 84 ans | ... | 15 631 | 575 | 444 | 250 | 123 | 60 | 71 | -42 |
| 85 à 89 ans | ... | 16 644 | 330 | 286 | 75 | 37 | 33 | 22 | -22 |
| 90 à 94 ans | ... | 10 490 | 78 | 80 | 15 | 11 | 6 | 6 | -7 |
| 95 à 99 ans | ... | 4 061 | 27 | 5 | 0 | 3 | 0 | 2 | 0 |
| 100 ans et plus | ... | 782 | 0 | 0 | 0 | 0 | 1 | 0 | 0 |
| Hommes | 72 851 | 48 633 | 34 709 | 39 910 | 48 934 | 11 640 | 7 709 | 6 891 | 12 535 |
| -1 an | 72 851 | 366 | 270 | 265 | 121 | 20 | 43 | 12 | 42 |
| 0 à 4 ans | ... | 98 | 2 356 | 2 498 | 3 545 | 347 | 474 | 205 | 405 |
| 5 à 9 ans | ... | 34 | 1 773 | 2 093 | 3 444 | 598 | 455 | 355 | -76 |
| 10 à 14 ans | ... | 58 | 1 681 | 1 845 | 3 166 | 754 | 398 | 446 | 75 |
| 15 à 19 ans | ... | 206 | 2 068 | 2 237 | 3 111 | 691 | 534 | 410 | 7 868 |
| 20 à 24 ans | ... | 308 | 3 585 | 5 486 | 3 826 | 473 | 971 | 280 | 5 220 |
| 25 à 29 ans | ... | 286 | 5 684 | 5 747 | 6 893 | 986 | 1 094 | 583 | 82 |
| 30 à 34 ans | ... | 286 | 3 946 | 4 729 | 6 963 | 1 614 | 857 | 956 | 301 |
| 35 à 39 ans | ... | 423 | 3 224 | 3 901 | 5 292 | 1 784 | 598 | 1 057 | 29 |
| 40 à 44 ans | ... | 716 | 2 754 | 2 836 | 3 791 | 1 520 | 565 | 900 | -228 |
| 45 à 49 ans | ... | 1 341 | 2 015 | 2 349 | 2 621 | 1 009 | 454 | 598 | -287 |
| 50 à 54 ans | ... | 2 131 | 1 561 | 1 685 | 1 658 | 575 | 365 | 341 | -314 |
| 55 à 59 ans | ... | 2 794 | 1 231 | 1 579 | 1 163 | 360 | 316 | 213 | -167 |
| 60 à 64 ans | ... | 3 687 | 882 | 1 080 | 1 109 | 195 | 238 | 115 | -171 |
| 65 à 69 ans | ... | 4 275 | 611 | 676 | 1 029 | 343 | 145 | 203 | -122 |
| 70 à 74 ans | ... | 5 126 | 470 | 383 | 732 | 181 | 102 | 106 | -56 |
| 75 à 79 ans | ... | 6 599 | 263 | 267 | 328 | 110 | 59 | 64 | -38 |
| 80 à 84 ans | ... | 8 047 | 216 | 189 | 107 | 60 | 26 | 35 | -16 |
| 85 à 89 ans | ... | 7 075 | 73 | 58 | 31 | 18 | 12 | 11 | -9 |
| 90 à 94 ans | ... | 3 588 | 32 | 7 | 4 | 2 | 3 | 1 | -3 |
| 95 à 99 ans | ... | 1 048 | 14 | 0 | 0 | 0 | 0 | 0 | 0 |
| 100 ans et plus | ... | 141 | 0 | 0 | 0 | 0 | 0 | 0 | 0 |

Voir les notes à la fin du tableau.

Tableau 2.3-7 – suite

Estimations annuelles des composantes démographiques selon le groupe d'âge et le sexe, 2011-2012 perspective provinciale — Ontario

| | Accroissement naturel | | Migration interprovinciale | | Migration internationale | | | Solde de l'émigration temporaire | Solde de résidents non permanents |
|-----------------|-----------------------|---------------|----------------------------|---------------|--------------------------|---------------|---------------------|----------------------------------|-----------------------------------|
| | Naissances | Décès | Entrants | Sortants | Immigrants | Émigrants | Émigrants de retour | | |
| | nombre | | | | | | | | |
| Femmes | 68 948 | 47 568 | 34 956 | 37 846 | 52 245 | 11 140 | 7 921 | 6 604 | 9 030 |
| -1 an | 68 948 | 298 | 234 | 246 | 82 | 12 | 44 | 7 | 52 |
| 0 à 4 ans | ... | 67 | 2 209 | 2 388 | 3 359 | 334 | 456 | 198 | 353 |
| 5 à 9 ans | ... | 29 | 1 706 | 1 889 | 3 143 | 597 | 415 | 353 | -56 |
| 10 à 14 ans | ... | 27 | 1 515 | 1 615 | 3 047 | 700 | 375 | 416 | 24 |
| 15 à 19 ans | ... | 98 | 2 289 | 2 456 | 2 931 | 640 | 547 | 380 | 5 987 |
| 20 à 24 ans | ... | 97 | 3 946 | 4 952 | 5 260 | 645 | 1 317 | 382 | 3 406 |
| 25 à 29 ans | ... | 133 | 6 119 | 5 728 | 8 653 | 1 326 | 1 225 | 786 | 67 |
| 30 à 34 ans | ... | 179 | 3 713 | 4 207 | 7 331 | 1 628 | 865 | 965 | 209 |
| 35 à 39 ans | ... | 278 | 2 832 | 3 412 | 5 055 | 1 461 | 601 | 867 | 34 |
| 40 à 44 ans | ... | 460 | 2 499 | 2 597 | 3 683 | 1 168 | 469 | 692 | -138 |
| 45 à 49 ans | ... | 914 | 1 876 | 2 074 | 2 468 | 829 | 407 | 492 | -132 |
| 50 à 54 ans | ... | 1 284 | 1 539 | 1 581 | 1 622 | 505 | 332 | 301 | -211 |
| 55 à 59 ans | ... | 1 741 | 1 225 | 1 572 | 1 514 | 312 | 287 | 184 | -163 |
| 60 à 64 ans | ... | 2 357 | 873 | 968 | 1 512 | 187 | 191 | 110 | -118 |
| 65 à 69 ans | ... | 2 914 | 656 | 765 | 1 254 | 384 | 151 | 227 | -106 |
| 70 à 74 ans | ... | 3 718 | 505 | 431 | 787 | 226 | 103 | 135 | -76 |
| 75 à 79 ans | ... | 5 265 | 545 | 404 | 346 | 92 | 77 | 55 | -59 |
| 80 à 84 ans | ... | 7 584 | 359 | 255 | 143 | 63 | 34 | 36 | -26 |
| 85 à 89 ans | ... | 9 569 | 257 | 228 | 44 | 19 | 21 | 11 | -13 |
| 90 à 94 ans | ... | 6 902 | 46 | 73 | 11 | 9 | 3 | 5 | -4 |
| 95 à 99 ans | ... | 3 013 | 13 | 5 | 0 | 3 | 0 | 2 | 0 |
| 100 ans et plus | ... | 641 | 0 | 0 | 0 | 0 | 1 | 0 | 0 |

1. Période allant du 1er juillet au 30 juin.

Note(s) : Estimations provisoires.

Tableau 2.3-8
Estimations annuelles des composantes démographiques selon le groupe d'âge et le sexe, 2011-2012 perspective provinciale — Manitoba

| | Accroissement naturel | | Migration interprovinciale | | Migration internationale | | | Solde de l'émigration temporaire | Solde de résidents non permanents |
|-----------------------|-----------------------|---------------|----------------------------|---------------|--------------------------|--------------|---------------------|----------------------------------|-----------------------------------|
| | Naissances | Décès | Entrants | Sortants | Immigrants | Émigrants | Émigrants de retour | | |
| | nombre | | | | | | | | |
| Les deux sexes | 16 250 | 10 459 | 13 319 | 17 994 | 15 134 | 2 068 | 1 140 | 833 | 824 |
| -1 an | 16 250 | 90 | 115 | 155 | 57 | 3 | 6 | 1 | 0 |
| 0 à 4 ans | ... | 34 | 1 088 | 1 348 | 1 276 | 59 | 68 | 24 | 26 |
| 5 à 9 ans | ... | 18 | 822 | 982 | 1 381 | 108 | 64 | 44 | 21 |
| 10 à 14 ans | ... | 25 | 723 | 939 | 1 298 | 134 | 56 | 53 | 33 |
| 15 à 19 ans | ... | 53 | 984 | 1 265 | 1 028 | 121 | 79 | 49 | 707 |
| 20 à 24 ans | ... | 81 | 1 488 | 2 284 | 1 166 | 102 | 167 | 40 | 372 |
| 25 à 29 ans | ... | 63 | 1 944 | 2 540 | 2 300 | 210 | 169 | 84 | -224 |
| 30 à 34 ans | ... | 77 | 1 340 | 1 772 | 2 006 | 294 | 127 | 119 | -43 |
| 35 à 39 ans | ... | 102 | 1 045 | 1 408 | 1 579 | 297 | 87 | 118 | -38 |
| 40 à 44 ans | ... | 139 | 901 | 1 419 | 1 332 | 244 | 76 | 99 | -28 |
| 45 à 49 ans | ... | 265 | 724 | 1 026 | 868 | 167 | 63 | 68 | -29 |
| 50 à 54 ans | ... | 353 | 613 | 743 | 436 | 96 | 52 | 40 | 13 |
| 55 à 59 ans | ... | 509 | 516 | 705 | 159 | 61 | 44 | 25 | 6 |
| 60 à 64 ans | ... | 676 | 333 | 364 | 111 | 35 | 33 | 13 | 2 |
| 65 à 69 ans | ... | 787 | 233 | 433 | 59 | 68 | 21 | 27 | -2 |
| 70 à 74 ans | ... | 910 | 163 | 171 | 41 | 39 | 15 | 14 | 9 |
| 75 à 79 ans | ... | 1 143 | 131 | 215 | 22 | 18 | 10 | 10 | -1 |
| 80 à 84 ans | ... | 1 526 | 92 | 142 | 12 | 10 | 3 | 5 | -2 |
| 85 à 89 ans | ... | 1 722 | 46 | 57 | 2 | 2 | 0 | 0 | 1 |
| 90 à 94 ans | ... | 1 254 | 17 | 11 | 1 | 0 | 0 | 0 | 0 |
| 95 à 99 ans | ... | 531 | 1 | 15 | 0 | 0 | 0 | 0 | 1 |
| 100 ans et plus | ... | 101 | 0 | 0 | 0 | 0 | 0 | 0 | 0 |
| Hommes | 8 254 | 5 257 | 6 663 | 9 040 | 7 638 | 1 054 | 563 | 425 | 602 |
| -1 an | 8 254 | 47 | 59 | 75 | 28 | 2 | 3 | 1 | 0 |
| 0 à 4 ans | ... | 21 | 541 | 707 | 648 | 30 | 34 | 13 | 17 |
| 5 à 9 ans | ... | 12 | 417 | 566 | 724 | 54 | 33 | 22 | 17 |
| 10 à 14 ans | ... | 15 | 374 | 463 | 682 | 69 | 30 | 28 | 12 |
| 15 à 19 ans | ... | 34 | 462 | 592 | 544 | 63 | 39 | 25 | 406 |
| 20 à 24 ans | ... | 59 | 749 | 1 068 | 533 | 43 | 71 | 17 | 278 |
| 25 à 29 ans | ... | 39 | 953 | 1 314 | 1 064 | 89 | 79 | 35 | -86 |
| 30 à 34 ans | ... | 53 | 697 | 949 | 998 | 146 | 63 | 59 | -5 |
| 35 à 39 ans | ... | 62 | 548 | 758 | 807 | 162 | 43 | 65 | -27 |
| 40 à 44 ans | ... | 85 | 470 | 755 | 692 | 138 | 42 | 56 | -16 |
| 45 à 49 ans | ... | 153 | 359 | 540 | 475 | 91 | 33 | 37 | -6 |
| 50 à 54 ans | ... | 221 | 308 | 337 | 233 | 51 | 27 | 21 | -3 |
| 55 à 59 ans | ... | 302 | 252 | 313 | 91 | 33 | 23 | 13 | 2 |
| 60 à 64 ans | ... | 408 | 170 | 204 | 52 | 17 | 18 | 7 | 5 |
| 65 à 69 ans | ... | 469 | 116 | 211 | 30 | 32 | 11 | 13 | -1 |
| 70 à 74 ans | ... | 558 | 80 | 96 | 18 | 18 | 8 | 6 | 9 |
| 75 à 79 ans | ... | 624 | 53 | 57 | 13 | 10 | 5 | 5 | -1 |
| 80 à 84 ans | ... | 776 | 36 | 26 | 4 | 5 | 1 | 2 | 0 |
| 85 à 89 ans | ... | 729 | 14 | 9 | 1 | 1 | 0 | 0 | 0 |
| 90 à 94 ans | ... | 444 | 5 | 0 | 1 | 0 | 0 | 0 | 0 |
| 95 à 99 ans | ... | 129 | 0 | 0 | 0 | 0 | 0 | 0 | 1 |
| 100 ans et plus | ... | 17 | 0 | 0 | 0 | 0 | 0 | 0 | 0 |

Voir les notes à la fin du tableau.

Tableau 2.3-8 – suite

Estimations annuelles des composantes démographiques selon le groupe d'âge et le sexe, 2011-2012 perspective provinciale — Manitoba

| | Accroissement naturel | | Migration interprovinciale | | Migration internationale | | | Solde de l'émigration temporaire | Solde de résidents non permanents |
|-----------------|-----------------------|--------------|----------------------------|--------------|--------------------------|--------------|---------------------|----------------------------------|-----------------------------------|
| | Naissances | Décès | Entrants | Sortants | Immigrants | Émigrants | Émigrants de retour | | |
| | nombre | | | | | | | | |
| Femmes | 7 996 | 5 202 | 6 656 | 8 954 | 7 496 | 1 014 | 577 | 408 | 222 |
| -1 an | 7 996 | 43 | 56 | 80 | 29 | 1 | 3 | 0 | 0 |
| 0 à 4 ans | ... | 13 | 547 | 641 | 628 | 29 | 34 | 11 | 9 |
| 5 à 9 ans | ... | 6 | 405 | 416 | 657 | 54 | 31 | 22 | 4 |
| 10 à 14 ans | ... | 10 | 349 | 476 | 616 | 65 | 26 | 25 | 21 |
| 15 à 19 ans | ... | 19 | 522 | 673 | 484 | 58 | 40 | 24 | 301 |
| 20 à 24 ans | ... | 22 | 739 | 1 216 | 633 | 59 | 96 | 23 | 94 |
| 25 à 29 ans | ... | 24 | 991 | 1 226 | 1 236 | 121 | 90 | 49 | -138 |
| 30 à 34 ans | ... | 24 | 643 | 823 | 1 008 | 148 | 64 | 60 | -38 |
| 35 à 39 ans | ... | 40 | 497 | 650 | 772 | 135 | 44 | 53 | -11 |
| 40 à 44 ans | ... | 54 | 431 | 664 | 640 | 106 | 34 | 43 | -12 |
| 45 à 49 ans | ... | 112 | 365 | 486 | 393 | 76 | 30 | 31 | -23 |
| 50 à 54 ans | ... | 132 | 305 | 406 | 203 | 45 | 25 | 19 | 16 |
| 55 à 59 ans | ... | 207 | 264 | 392 | 68 | 28 | 21 | 12 | 4 |
| 60 à 64 ans | ... | 268 | 163 | 160 | 59 | 18 | 15 | 6 | -3 |
| 65 à 69 ans | ... | 318 | 117 | 222 | 29 | 36 | 10 | 14 | -1 |
| 70 à 74 ans | ... | 352 | 83 | 75 | 23 | 21 | 7 | 8 | 0 |
| 75 à 79 ans | ... | 519 | 78 | 158 | 9 | 8 | 5 | 5 | 0 |
| 80 à 84 ans | ... | 750 | 56 | 116 | 8 | 5 | 2 | 3 | -2 |
| 85 à 89 ans | ... | 993 | 32 | 48 | 1 | 1 | 0 | 0 | 1 |
| 90 à 94 ans | ... | 810 | 12 | 11 | 0 | 0 | 0 | 0 | 0 |
| 95 à 99 ans | ... | 402 | 1 | 15 | 0 | 0 | 0 | 0 | 0 |
| 100 ans et plus | ... | 84 | 0 | 0 | 0 | 0 | 0 | 0 | 0 |

1. Période allant du 1er juillet au 30 juin.

Note(s) : Estimations provisoires.

Tableau 2.3-9
Estimations annuelles des composantes démographiques selon le groupe d'âge et le sexe, 2011-2012 perspective provinciale — Saskatchewan

| | Accroissement naturel | | Migration interprovinciale | | Migration internationale | | | | |
|-----------------------|-----------------------|--------------|----------------------------|---------------|--------------------------|------------|---------------------|----------------------------------|-----------------------------------|
| | Naissances | Décès | Entrants | Sortants | Immigrants | Émigrants | Émigrants de retour | Solde de l'émigration temporaire | Solde de résidents non permanents |
| | nombre | | | | | | | | |
| Les deux sexes | 14 801 | 9 235 | 22 778 | 19 932 | 11 437 | 792 | 556 | 380 | 2 921 |
| -1 an | 14 801 | 87 | 210 | 154 | 30 | 1 | 4 | 0 | 4 |
| 0 à 4 ans | ... | 27 | 1 913 | 1 465 | 973 | 23 | 32 | 12 | 6 |
| 5 à 9 ans | ... | 14 | 1 408 | 1 084 | 1 179 | 42 | 30 | 20 | 14 |
| 10 à 14 ans | ... | 16 | 1 228 | 977 | 988 | 50 | 30 | 24 | 30 |
| 15 à 19 ans | ... | 64 | 1 615 | 1 834 | 638 | 47 | 38 | 22 | 263 |
| 20 à 24 ans | ... | 71 | 2 622 | 2 514 | 885 | 39 | 82 | 19 | 1 171 |
| 25 à 29 ans | ... | 62 | 3 459 | 2 966 | 1 805 | 82 | 83 | 39 | 641 |
| 30 à 34 ans | ... | 73 | 2 342 | 1 812 | 1 610 | 112 | 62 | 55 | 299 |
| 35 à 39 ans | ... | 88 | 1 827 | 1 393 | 1 259 | 113 | 43 | 55 | 166 |
| 40 à 44 ans | ... | 121 | 1 625 | 1 350 | 1 042 | 94 | 36 | 44 | 75 |
| 45 à 49 ans | ... | 203 | 1 221 | 927 | 604 | 65 | 31 | 31 | 66 |
| 50 à 54 ans | ... | 300 | 1 028 | 926 | 241 | 37 | 25 | 19 | 75 |
| 55 à 59 ans | ... | 412 | 862 | 792 | 88 | 24 | 20 | 10 | 64 |
| 60 à 64 ans | ... | 536 | 571 | 386 | 43 | 13 | 15 | 10 | 34 |
| 65 à 69 ans | ... | 625 | 304 | 359 | 22 | 26 | 10 | 10 | 14 |
| 70 à 74 ans | ... | 783 | 208 | 306 | 16 | 14 | 10 | 10 | 0 |
| 75 à 79 ans | ... | 1 026 | 159 | 246 | 8 | 9 | 5 | 0 | 1 |
| 80 à 84 ans | ... | 1 374 | 119 | 212 | 3 | 1 | 0 | 0 | -2 |
| 85 à 89 ans | ... | 1 607 | 44 | 123 | 1 | 0 | 0 | 0 | 0 |
| 90 à 94 ans | ... | 1 154 | 13 | 91 | 1 | 0 | 0 | 0 | 0 |
| 95 à 99 ans | ... | 486 | 0 | 15 | 1 | 0 | 0 | 0 | 0 |
| 100 ans et plus | ... | 106 | 0 | 0 | 0 | 0 | 0 | 0 | 0 |
| Hommes | 7 484 | 4 763 | 11 720 | 9 780 | 5 873 | 406 | 274 | 196 | 2 021 |
| -1 an | 7 484 | 47 | 109 | 81 | 17 | 1 | 2 | 0 | 3 |
| 0 à 4 ans | ... | 17 | 968 | 767 | 481 | 12 | 17 | 6 | 5 |
| 5 à 9 ans | ... | 8 | 734 | 560 | 591 | 21 | 15 | 10 | 12 |
| 10 à 14 ans | ... | 9 | 648 | 493 | 505 | 25 | 15 | 14 | 29 |
| 15 à 19 ans | ... | 40 | 774 | 862 | 335 | 24 | 19 | 12 | 180 |
| 20 à 24 ans | ... | 45 | 1 383 | 1 139 | 457 | 16 | 35 | 8 | 750 |
| 25 à 29 ans | ... | 43 | 1 701 | 1 509 | 878 | 35 | 39 | 16 | 439 |
| 30 à 34 ans | ... | 48 | 1 234 | 988 | 804 | 56 | 31 | 28 | 182 |
| 35 à 39 ans | ... | 60 | 977 | 700 | 670 | 62 | 21 | 30 | 142 |
| 40 à 44 ans | ... | 74 | 863 | 658 | 541 | 53 | 20 | 25 | 76 |
| 45 à 49 ans | ... | 124 | 641 | 472 | 351 | 36 | 16 | 17 | 44 |
| 50 à 54 ans | ... | 195 | 532 | 457 | 139 | 20 | 14 | 10 | 66 |
| 55 à 59 ans | ... | 241 | 454 | 378 | 54 | 13 | 10 | 5 | 49 |
| 60 à 64 ans | ... | 350 | 310 | 199 | 23 | 7 | 9 | 5 | 29 |
| 65 à 69 ans | ... | 382 | 157 | 153 | 13 | 13 | 5 | 5 | 9 |
| 70 à 74 ans | ... | 465 | 103 | 135 | 8 | 6 | 5 | 5 | 5 |
| 75 à 79 ans | ... | 600 | 66 | 104 | 3 | 5 | 1 | 0 | 3 |
| 80 à 84 ans | ... | 707 | 47 | 58 | 2 | 1 | 0 | 0 | -2 |
| 85 à 89 ans | ... | 737 | 11 | 59 | 1 | 0 | 0 | 0 | 0 |
| 90 à 94 ans | ... | 419 | 8 | 8 | 0 | 0 | 0 | 0 | 0 |
| 95 à 99 ans | ... | 132 | 0 | 0 | 0 | 0 | 0 | 0 | 0 |
| 100 ans et plus | ... | 20 | 0 | 0 | 0 | 0 | 0 | 0 | 0 |

Voir les notes à la fin du tableau.

Tableau 2.3-9 – suite

Estimations annuelles des composantes démographiques selon le groupe d'âge et le sexe, 2011-2012 perspective provinciale — Saskatchewan

| | Accroissement naturel | | Migration interprovinciale | | Migration internationale | | | Solde de l'émigration temporaire | Solde de résidents non permanents |
|-----------------|-----------------------|--------------|----------------------------|---------------|--------------------------|------------|---------------------|----------------------------------|-----------------------------------|
| | Naissances | Décès | Entrants | Sortants | Immigrants | Émigrants | Émigrants de retour | | |
| | nombre | | | | | | | | |
| Femmes | 7 317 | 4 472 | 11 058 | 10 152 | 5 564 | 386 | 282 | 184 | 900 |
| -1 an | 7 317 | 40 | 101 | 73 | 13 | 0 | 2 | 0 | 1 |
| 0 à 4 ans | ... | 10 | 945 | 698 | 492 | 11 | 15 | 6 | 1 |
| 5 à 9 ans | ... | 6 | 674 | 524 | 588 | 21 | 15 | 10 | 2 |
| 10 à 14 ans | ... | 7 | 580 | 484 | 483 | 25 | 15 | 10 | 1 |
| 15 à 19 ans | ... | 24 | 841 | 972 | 303 | 23 | 19 | 10 | 83 |
| 20 à 24 ans | ... | 26 | 1 239 | 1 375 | 428 | 23 | 47 | 11 | 421 |
| 25 à 29 ans | ... | 19 | 1 758 | 1 457 | 927 | 47 | 44 | 23 | 202 |
| 30 à 34 ans | ... | 25 | 1 108 | 824 | 806 | 56 | 31 | 27 | 117 |
| 35 à 39 ans | ... | 28 | 850 | 693 | 589 | 51 | 22 | 25 | 24 |
| 40 à 44 ans | ... | 47 | 762 | 692 | 501 | 41 | 16 | 19 | -1 |
| 45 à 49 ans | ... | 79 | 580 | 455 | 253 | 29 | 15 | 14 | 22 |
| 50 à 54 ans | ... | 105 | 496 | 469 | 102 | 17 | 11 | 9 | 9 |
| 55 à 59 ans | ... | 171 | 408 | 414 | 34 | 11 | 10 | 5 | 15 |
| 60 à 64 ans | ... | 186 | 261 | 187 | 20 | 6 | 6 | 5 | 5 |
| 65 à 69 ans | ... | 243 | 147 | 206 | 9 | 13 | 5 | 5 | 5 |
| 70 à 74 ans | ... | 318 | 105 | 171 | 8 | 8 | 5 | 5 | -5 |
| 75 à 79 ans | ... | 426 | 93 | 142 | 5 | 4 | 4 | 0 | -2 |
| 80 à 84 ans | ... | 667 | 72 | 154 | 1 | 0 | 0 | 0 | 0 |
| 85 à 89 ans | ... | 870 | 33 | 64 | 0 | 0 | 0 | 0 | 0 |
| 90 à 94 ans | ... | 735 | 5 | 83 | 1 | 0 | 0 | 0 | 0 |
| 95 à 99 ans | ... | 354 | 0 | 15 | 1 | 0 | 0 | 0 | 0 |
| 100 ans et plus | ... | 86 | 0 | 0 | 0 | 0 | 0 | 0 | 0 |

1. Période allant du 1er juillet au 30 juin.

Note(s) : Estimations provisoires.

Tableau 2.3-10
Estimations annuelles des composantes démographiques selon le groupe d'âge et le sexe, 2011-2012 perspective provinciale — Alberta

| | Accroissement naturel | | Migration interprovinciale | | Migration internationale | | | | |
|-----------------------|-----------------------|---------------|----------------------------|---------------|--------------------------|--------------|---------------------|----------------------------------|-----------------------------------|
| | Naissances | Décès | Entrants | Sortants | Immigrants | Émigrants | Émigrants de retour | Solde de l'émigration temporaire | Solde de résidents non permanents |
| | nombre | | | | | | | | |
| Les deux sexes | 52 243 | 22 730 | 89 172 | 61 002 | 34 538 | 6 922 | 3 987 | 3 334 | 9 721 |
| -1 an | 52 243 | 282 | 605 | 563 | 84 | 10 | 22 | 5 | 5 |
| 0 à 4 ans | ... | 76 | 5 646 | 4 940 | 2 421 | 207 | 237 | 101 | 122 |
| 5 à 9 ans | ... | 30 | 4 402 | 3 420 | 2 875 | 364 | 222 | 175 | 303 |
| 10 à 14 ans | ... | 33 | 4 098 | 2 781 | 2 474 | 443 | 198 | 214 | 213 |
| 15 à 19 ans | ... | 123 | 7 116 | 3 826 | 1 852 | 407 | 275 | 195 | 1 367 |
| 20 à 24 ans | ... | 206 | 14 123 | 6 432 | 2 331 | 338 | 584 | 165 | 2 285 |
| 25 à 29 ans | ... | 210 | 13 394 | 9 837 | 5 469 | 703 | 592 | 340 | 2 286 |
| 30 à 34 ans | ... | 224 | 9 455 | 6 023 | 5 723 | 985 | 440 | 473 | 1 561 |
| 35 à 39 ans | ... | 301 | 7 481 | 4 551 | 4 270 | 985 | 304 | 475 | 628 |
| 40 à 44 ans | ... | 401 | 6 338 | 4 472 | 2 631 | 816 | 265 | 392 | 390 |
| 45 à 49 ans | ... | 693 | 4 464 | 3 573 | 1 473 | 558 | 220 | 267 | 102 |
| 50 à 54 ans | ... | 1 050 | 3 613 | 3 334 | 813 | 329 | 177 | 157 | 311 |
| 55 à 59 ans | ... | 1 269 | 2 934 | 2 703 | 616 | 204 | 155 | 98 | 96 |
| 60 à 64 ans | ... | 1 492 | 1 951 | 1 825 | 598 | 116 | 109 | 57 | 78 |
| 65 à 69 ans | ... | 1 689 | 1 143 | 972 | 446 | 222 | 75 | 108 | -8 |
| 70 à 74 ans | ... | 1 958 | 839 | 722 | 285 | 124 | 53 | 60 | -10 |
| 75 à 79 ans | ... | 2 611 | 710 | 457 | 137 | 60 | 34 | 30 | -10 |
| 80 à 84 ans | ... | 3 277 | 466 | 428 | 36 | 38 | 16 | 18 | 1 |
| 85 à 89 ans | ... | 3 369 | 270 | 98 | 4 | 11 | 9 | 4 | 0 |
| 90 à 94 ans | ... | 2 363 | 106 | 32 | 0 | 2 | 0 | 0 | 0 |
| 95 à 99 ans | ... | 900 | 18 | 13 | 0 | 0 | 0 | 0 | 0 |
| 100 ans et plus | ... | 173 | 0 | 0 | 0 | 0 | 0 | 0 | 1 |
| Hommes | 26 997 | 11 934 | 46 728 | 31 302 | 16 911 | 3 539 | 1 969 | 1 705 | 5 661 |
| -1 an | 26 997 | 151 | 318 | 298 | 36 | 6 | 11 | 3 | 2 |
| 0 à 4 ans | ... | 46 | 2 945 | 2 498 | 1 248 | 105 | 121 | 51 | 72 |
| 5 à 9 ans | ... | 15 | 2 318 | 1 765 | 1 558 | 183 | 116 | 88 | 134 |
| 10 à 14 ans | ... | 18 | 2 140 | 1 506 | 1 274 | 230 | 102 | 111 | 95 |
| 15 à 19 ans | ... | 86 | 3 524 | 1 756 | 978 | 211 | 136 | 101 | 731 |
| 20 à 24 ans | ... | 159 | 7 376 | 3 153 | 843 | 143 | 248 | 69 | 1 271 |
| 25 à 29 ans | ... | 151 | 6 996 | 4 871 | 2 373 | 300 | 279 | 145 | 1 432 |
| 30 à 34 ans | ... | 149 | 5 206 | 3 229 | 2 790 | 491 | 220 | 235 | 851 |
| 35 à 39 ans | ... | 194 | 4 124 | 2 465 | 2 238 | 542 | 152 | 261 | 212 |
| 40 à 44 ans | ... | 248 | 3 465 | 2 474 | 1 402 | 461 | 145 | 222 | 247 |
| 45 à 49 ans | ... | 434 | 2 368 | 1 849 | 769 | 306 | 116 | 147 | 103 |
| 50 à 54 ans | ... | 636 | 1 932 | 1 738 | 413 | 175 | 93 | 84 | 310 |
| 55 à 59 ans | ... | 776 | 1 534 | 1 453 | 275 | 110 | 81 | 53 | 125 |
| 60 à 64 ans | ... | 905 | 1 050 | 995 | 255 | 59 | 60 | 29 | 85 |
| 65 à 69 ans | ... | 1 025 | 517 | 506 | 217 | 105 | 37 | 51 | -1 |
| 70 à 74 ans | ... | 1 153 | 378 | 331 | 149 | 55 | 26 | 27 | -1 |
| 75 à 79 ans | ... | 1 486 | 260 | 210 | 72 | 33 | 15 | 17 | -8 |
| 80 à 84 ans | ... | 1 730 | 165 | 162 | 19 | 19 | 7 | 9 | 0 |
| 85 à 89 ans | ... | 1 456 | 80 | 17 | 2 | 5 | 4 | 2 | 1 |
| 90 à 94 ans | ... | 865 | 29 | 18 | 0 | 0 | 0 | 0 | 0 |
| 95 à 99 ans | ... | 221 | 3 | 8 | 0 | 0 | 0 | 0 | 0 |
| 100 ans et plus | ... | 30 | 0 | 0 | 0 | 0 | 0 | 0 | 0 |

Voir les notes à la fin du tableau.

Tableau 2.3-10 – suite

Estimations annuelles des composantes démographiques selon le groupe d'âge et le sexe, 2011-2012 perspective provinciale — Alberta

| | Accroissement naturel | | Migration interprovinciale | | Migration internationale | | | Solde de l'émigration temporaire | Solde de résidents non permanents |
|-----------------|-----------------------|---------------|----------------------------|---------------|--------------------------|--------------|---------------------|----------------------------------|-----------------------------------|
| | Naissances | Décès | Entrants | Sortants | Immigrants | Émigrants | Émigrants de retour | | |
| | nombre | | | | | | | | |
| Femmes | 25 246 | 10 796 | 42 444 | 29 700 | 17 627 | 3 383 | 2 018 | 1 629 | 4 060 |
| -1 an | 25 246 | 131 | 287 | 265 | 48 | 4 | 11 | 2 | 3 |
| 0 à 4 ans | ... | 30 | 2 701 | 2 442 | 1 173 | 102 | 116 | 50 | 50 |
| 5 à 9 ans | ... | 15 | 2 084 | 1 655 | 1 317 | 181 | 106 | 87 | 169 |
| 10 à 14 ans | ... | 15 | 1 958 | 1 275 | 1 200 | 213 | 96 | 103 | 118 |
| 15 à 19 ans | ... | 37 | 3 592 | 2 070 | 874 | 196 | 139 | 94 | 636 |
| 20 à 24 ans | ... | 47 | 6 747 | 3 279 | 1 488 | 195 | 336 | 96 | 1 014 |
| 25 à 29 ans | ... | 59 | 6 398 | 4 966 | 3 096 | 403 | 313 | 195 | 854 |
| 30 à 34 ans | ... | 75 | 4 249 | 2 794 | 2 933 | 494 | 220 | 238 | 710 |
| 35 à 39 ans | ... | 107 | 3 357 | 2 086 | 2 032 | 443 | 152 | 214 | 416 |
| 40 à 44 ans | ... | 153 | 2 873 | 1 998 | 1 229 | 355 | 120 | 170 | 143 |
| 45 à 49 ans | ... | 259 | 2 096 | 1 724 | 704 | 252 | 104 | 120 | -1 |
| 50 à 54 ans | ... | 414 | 1 681 | 1 596 | 400 | 154 | 84 | 73 | 1 |
| 55 à 59 ans | ... | 493 | 1 400 | 1 250 | 341 | 94 | 74 | 45 | -29 |
| 60 à 64 ans | ... | 587 | 901 | 830 | 343 | 57 | 49 | 28 | -7 |
| 65 à 69 ans | ... | 664 | 626 | 466 | 229 | 117 | 38 | 57 | -7 |
| 70 à 74 ans | ... | 805 | 461 | 391 | 136 | 69 | 27 | 33 | -9 |
| 75 à 79 ans | ... | 1 125 | 450 | 247 | 65 | 27 | 19 | 13 | -2 |
| 80 à 84 ans | ... | 1 547 | 301 | 266 | 17 | 19 | 9 | 9 | 1 |
| 85 à 89 ans | ... | 1 913 | 190 | 81 | 2 | 6 | 5 | 2 | -1 |
| 90 à 94 ans | ... | 1 498 | 77 | 14 | 0 | 2 | 0 | 0 | 0 |
| 95 à 99 ans | ... | 679 | 15 | 5 | 0 | 0 | 0 | 0 | 0 |
| 100 ans et plus | ... | 143 | 0 | 0 | 0 | 0 | 0 | 0 | 1 |

1. Période allant du 1er juillet au 30 juin.

Note(s) : Estimations provisoires.

Tableau 2.3-11

Estimations annuelles des composantes démographiques selon le groupe d'âge et le sexe, 2011-2012 perspective provinciale — Colombie-Britannique

| | Accroissement naturel | | Migration interprovinciale | | Migration internationale | | | Solde de l'émigration temporaire | Solde de résidents non permanents |
|-----------------------|-----------------------|---------------|----------------------------|---------------|--------------------------|--------------|---------------------|----------------------------------|-----------------------------------|
| | Naissances | Décès | Entrants | Sortants | Immigrants | Émigrants | Émigrants de retour | | |
| | nombre | | | | | | | | |
| Les deux sexes | 43 677 | 32 056 | 48 210 | 52 858 | 36 222 | 8 487 | 5 650 | 5 206 | 10 844 |
| -1 an | 43 677 | 128 | 332 | 341 | 73 | 11 | 32 | 8 | 6 |
| 0 à 4 ans | ... | 53 | 2 947 | 3 120 | 1 919 | 254 | 338 | 156 | 135 |
| 5 à 9 ans | ... | 26 | 2 167 | 2 369 | 2 044 | 446 | 315 | 274 | 338 |
| 10 à 14 ans | ... | 28 | 1 873 | 2 277 | 2 179 | 543 | 280 | 332 | 679 |
| 15 à 19 ans | ... | 113 | 2 922 | 4 201 | 2 026 | 496 | 391 | 303 | 10 077 |
| 20 à 24 ans | ... | 175 | 6 116 | 6 552 | 2 952 | 415 | 826 | 255 | 3 111 |
| 25 à 29 ans | ... | 191 | 7 262 | 8 251 | 5 904 | 860 | 838 | 530 | -2 333 |
| 30 à 34 ans | ... | 180 | 4 846 | 6 013 | 5 170 | 1 208 | 621 | 741 | -1 026 |
| 35 à 39 ans | ... | 256 | 3 815 | 4 358 | 3 853 | 1 210 | 432 | 742 | 46 |
| 40 à 44 ans | ... | 411 | 3 367 | 3 733 | 3 152 | 1 000 | 375 | 613 | -30 |
| 45 à 49 ans | ... | 721 | 3 042 | 2 939 | 2 214 | 685 | 312 | 421 | -65 |
| 50 à 54 ans | ... | 1 115 | 2 612 | 2 537 | 1 310 | 402 | 253 | 246 | 28 |
| 55 à 59 ans | ... | 1 518 | 2 206 | 1 849 | 1 101 | 251 | 217 | 154 | -27 |
| 60 à 64 ans | ... | 2 012 | 1 431 | 1 399 | 870 | 144 | 155 | 88 | -34 |
| 65 à 69 ans | ... | 2 320 | 1 172 | 861 | 693 | 271 | 106 | 167 | -32 |
| 70 à 74 ans | ... | 2 718 | 775 | 767 | 452 | 151 | 74 | 92 | -17 |
| 75 à 79 ans | ... | 3 732 | 573 | 657 | 208 | 75 | 48 | 46 | -10 |
| 80 à 84 ans | ... | 5 032 | 471 | 357 | 65 | 45 | 23 | 28 | -4 |
| 85 à 89 ans | ... | 5 553 | 192 | 212 | 27 | 15 | 13 | 10 | 2 |
| 90 à 94 ans | ... | 3 871 | 68 | 60 | 7 | 5 | 1 | 0 | 0 |
| 95 à 99 ans | ... | 1 602 | 21 | 5 | 2 | 0 | 0 | 0 | 0 |
| 100 ans et plus | ... | 301 | 0 | 0 | 1 | 0 | 0 | 0 | 0 |
| Hommes | 22 515 | 16 517 | 24 240 | 26 377 | 17 331 | 4 336 | 2 784 | 2 659 | 5 621 |
| -1 an | 22 515 | 71 | 174 | 172 | 46 | 7 | 16 | 5 | 3 |
| 0 à 4 ans | ... | 29 | 1 508 | 1 604 | 991 | 130 | 172 | 79 | 67 |
| 5 à 9 ans | ... | 13 | 1 136 | 1 261 | 1 070 | 223 | 165 | 137 | 238 |
| 10 à 14 ans | ... | 16 | 1 001 | 1 185 | 1 142 | 282 | 144 | 172 | 340 |
| 15 à 19 ans | ... | 78 | 1 362 | 2 012 | 1 038 | 258 | 193 | 157 | 5 078 |
| 20 à 24 ans | ... | 122 | 2 996 | 3 154 | 1 300 | 175 | 350 | 108 | 1 730 |
| 25 à 29 ans | ... | 130 | 3 606 | 3 893 | 2 585 | 367 | 396 | 226 | -1 411 |
| 30 à 34 ans | ... | 117 | 2 552 | 3 211 | 2 382 | 601 | 309 | 368 | -479 |
| 35 à 39 ans | ... | 162 | 2 035 | 2 297 | 1 823 | 665 | 215 | 408 | 112 |
| 40 à 44 ans | ... | 259 | 1 800 | 1 901 | 1 497 | 565 | 204 | 348 | -13 |
| 45 à 49 ans | ... | 442 | 1 528 | 1 403 | 1 171 | 376 | 164 | 231 | -41 |
| 50 à 54 ans | ... | 684 | 1 286 | 1 312 | 656 | 214 | 132 | 131 | 24 |
| 55 à 59 ans | ... | 931 | 1 084 | 1 005 | 541 | 134 | 114 | 82 | 0 |
| 60 à 64 ans | ... | 1 222 | 744 | 707 | 411 | 73 | 86 | 44 | -7 |
| 65 à 69 ans | ... | 1 395 | 579 | 389 | 317 | 128 | 52 | 79 | -3 |
| 70 à 74 ans | ... | 1 584 | 373 | 344 | 211 | 67 | 36 | 41 | -8 |
| 75 à 79 ans | ... | 2 178 | 233 | 256 | 110 | 41 | 21 | 25 | -7 |
| 80 à 84 ans | ... | 2 667 | 174 | 152 | 26 | 23 | 10 | 14 | -2 |
| 85 à 89 ans | ... | 2 473 | 47 | 68 | 11 | 7 | 5 | 4 | 0 |
| 90 à 94 ans | ... | 1 431 | 16 | 46 | 2 | 0 | 0 | 0 | 0 |
| 95 à 99 ans | ... | 450 | 6 | 5 | 0 | 0 | 0 | 0 | 0 |
| 100 ans et plus | ... | 63 | 0 | 0 | 1 | 0 | 0 | 0 | 0 |

Voir les notes à la fin du tableau.

Tableau 2.3-11 – suite

Estimations annuelles des composantes démographiques selon le groupe d'âge et le sexe, 2011-2012 perspective provinciale — Colombie-Britannique

| | Accroissement naturel | | Migration interprovinciale | | Migration internationale | | | | Solde de résidents permanents |
|-----------------|-----------------------|---------------|----------------------------|---------------|--------------------------|--------------|---------------------|----------------------------------|-------------------------------|
| | Naissances | Décès | Entrants | Sortants | Immigrants | Émigrants | Émigrants de retour | Solde de l'émigration temporaire | |
| | nombre | | | | | | | | |
| Femmes | 21 162 | 15 539 | 23 970 | 26 481 | 18 891 | 4 151 | 2 866 | 2 547 | 5 223 |
| -1 an | 21 162 | 57 | 158 | 169 | 27 | 4 | 16 | 3 | 3 |
| 0 à 4 ans | ... | 24 | 1 439 | 1 516 | 928 | 124 | 166 | 77 | 68 |
| 5 à 9 ans | ... | 13 | 1 031 | 1 108 | 974 | 223 | 150 | 137 | 100 |
| 10 à 14 ans | ... | 12 | 872 | 1 092 | 1 037 | 261 | 136 | 160 | 339 |
| 15 à 19 ans | ... | 35 | 1 560 | 2 189 | 988 | 238 | 198 | 146 | 4 999 |
| 20 à 24 ans | ... | 53 | 3 120 | 3 398 | 1 652 | 240 | 476 | 147 | 1 381 |
| 25 à 29 ans | ... | 61 | 3 656 | 4 358 | 3 319 | 493 | 442 | 304 | -922 |
| 30 à 34 ans | ... | 63 | 2 294 | 2 802 | 2 788 | 607 | 312 | 373 | -547 |
| 35 à 39 ans | ... | 94 | 1 780 | 2 061 | 2 030 | 545 | 217 | 334 | -66 |
| 40 à 44 ans | ... | 152 | 1 567 | 1 832 | 1 655 | 435 | 171 | 265 | -17 |
| 45 à 49 ans | ... | 279 | 1 514 | 1 536 | 1 043 | 309 | 148 | 190 | -24 |
| 50 à 54 ans | ... | 431 | 1 326 | 1 225 | 654 | 188 | 121 | 115 | 4 |
| 55 à 59 ans | ... | 587 | 1 122 | 844 | 560 | 117 | 103 | 72 | -27 |
| 60 à 64 ans | ... | 790 | 687 | 692 | 459 | 71 | 69 | 44 | -27 |
| 65 à 69 ans | ... | 925 | 593 | 472 | 376 | 143 | 54 | 88 | -29 |
| 70 à 74 ans | ... | 1 134 | 402 | 423 | 241 | 84 | 38 | 51 | -9 |
| 75 à 79 ans | ... | 1 554 | 340 | 401 | 98 | 34 | 27 | 21 | -3 |
| 80 à 84 ans | ... | 2 365 | 297 | 205 | 39 | 22 | 13 | 14 | -2 |
| 85 à 89 ans | ... | 3 080 | 145 | 144 | 16 | 8 | 8 | 6 | 2 |
| 90 à 94 ans | ... | 2 440 | 52 | 14 | 5 | 5 | 1 | 0 | 0 |
| 95 à 99 ans | ... | 1 152 | 15 | 0 | 2 | 0 | 0 | 0 | 0 |
| 100 ans et plus | ... | 238 | 0 | 0 | 0 | 0 | 0 | 0 | 0 |

1. Période allant du 1er juillet au 30 juin.

Note(s): Estimations provisoires.

Tableau 2.3-12
Estimations annuelles des composantes démographiques selon le groupe d'âge et le sexe, 2011-2012 perspective provinciale — Yukon

| | Accroissement naturel | | Migration interprovinciale | | Migration internationale | | | Solde de l'émigration temporaire | Solde de résidents non permanents |
|-----------------------|-----------------------|------------|----------------------------|--------------|--------------------------|-----------|---------------------|----------------------------------|-----------------------------------|
| | Naissances | Décès | Entrants | Sortants | Immigrants | Émigrants | Émigrants de retour | | |
| | nombre | | | | | | | | |
| Les deux sexes | 383 | 218 | 1 834 | 1 569 | 331 | 16 | 10 | 27 | -25 |
| -1 an | 383 | 3 | 12 | 8 | 0 | 0 | 0 | 0 | 0 |
| 0 à 4 ans | ... | 0 | 120 | 86 | 15 | 0 | 0 | 0 | -1 |
| 5 à 9 ans | ... | 0 | 85 | 70 | 31 | 0 | 0 | 0 | 0 |
| 10 à 14 ans | ... | 0 | 78 | 83 | 31 | 0 | 0 | 0 | -5 |
| 15 à 19 ans | ... | 0 | 118 | 145 | 15 | 0 | 0 | 0 | 14 |
| 20 à 24 ans | ... | 4 | 219 | 163 | 22 | 0 | 4 | 0 | 20 |
| 25 à 29 ans | ... | 1 | 306 | 314 | 53 | 0 | 6 | 3 | -12 |
| 30 à 34 ans | ... | 4 | 221 | 159 | 55 | 8 | 0 | 10 | -3 |
| 35 à 39 ans | ... | 2 | 176 | 101 | 35 | 6 | 0 | 10 | -8 |
| 40 à 44 ans | ... | 8 | 153 | 72 | 32 | 2 | 0 | 4 | 1 |
| 45 à 49 ans | ... | 11 | 105 | 87 | 22 | 0 | 0 | 0 | -4 |
| 50 à 54 ans | ... | 12 | 95 | 122 | 9 | 0 | 0 | 0 | -4 |
| 55 à 59 ans | ... | 21 | 74 | 66 | 4 | 0 | 0 | 0 | -17 |
| 60 à 64 ans | ... | 24 | 48 | 43 | 2 | 0 | 0 | 0 | -5 |
| 65 à 69 ans | ... | 25 | 10 | 21 | 4 | 0 | 0 | 0 | -2 |
| 70 à 74 ans | ... | 19 | 9 | 2 | 0 | 0 | 0 | 0 | 1 |
| 75 à 79 ans | ... | 31 | 5 | 0 | 1 | 0 | 0 | 0 | 0 |
| 80 à 84 ans | ... | 23 | 0 | 25 | 0 | 0 | 0 | 0 | 0 |
| 85 à 89 ans | ... | 14 | 0 | 2 | 0 | 0 | 0 | 0 | 0 |
| 90 à 94 ans | ... | 14 | 0 | 0 | 0 | 0 | 0 | 0 | 0 |
| 95 à 99 ans | ... | 1 | 0 | 0 | 0 | 0 | 0 | 0 | 0 |
| 100 ans et plus | ... | 1 | 0 | 0 | 0 | 0 | 0 | 0 | 0 |
| Hommes | 197 | 120 | 885 | 783 | 158 | 10 | 2 | 14 | 0 |
| -1 an | 197 | 2 | 5 | 3 | 0 | 0 | 0 | 0 | 0 |
| 0 à 4 ans | ... | 0 | 53 | 38 | 5 | 0 | 0 | 0 | 0 |
| 5 à 9 ans | ... | 0 | 39 | 48 | 12 | 0 | 0 | 0 | 0 |
| 10 à 14 ans | ... | 0 | 36 | 62 | 16 | 0 | 0 | 0 | -2 |
| 15 à 19 ans | ... | 0 | 47 | 78 | 10 | 0 | 0 | 0 | 12 |
| 20 à 24 ans | ... | 3 | 94 | 80 | 13 | 0 | 0 | 0 | 7 |
| 25 à 29 ans | ... | 1 | 146 | 135 | 24 | 0 | 2 | 0 | -7 |
| 30 à 34 ans | ... | 1 | 112 | 69 | 24 | 3 | 0 | 5 | 11 |
| 35 à 39 ans | ... | 1 | 94 | 53 | 12 | 5 | 0 | 5 | 0 |
| 40 à 44 ans | ... | 4 | 82 | 43 | 20 | 2 | 0 | 4 | -1 |
| 45 à 49 ans | ... | 7 | 54 | 41 | 12 | 0 | 0 | 0 | 0 |
| 50 à 54 ans | ... | 7 | 47 | 35 | 4 | 0 | 0 | 0 | -1 |
| 55 à 59 ans | ... | 15 | 35 | 35 | 3 | 0 | 0 | 0 | -13 |
| 60 à 64 ans | ... | 14 | 28 | 32 | 1 | 0 | 0 | 0 | -5 |
| 65 à 69 ans | ... | 15 | 7 | 12 | 2 | 0 | 0 | 0 | -2 |
| 70 à 74 ans | ... | 12 | 5 | 2 | 0 | 0 | 0 | 0 | 1 |
| 75 à 79 ans | ... | 14 | 1 | 0 | 0 | 0 | 0 | 0 | 0 |
| 80 à 84 ans | ... | 14 | 0 | 15 | 0 | 0 | 0 | 0 | 0 |
| 85 à 89 ans | ... | 5 | 0 | 2 | 0 | 0 | 0 | 0 | 0 |
| 90 à 94 ans | ... | 5 | 0 | 0 | 0 | 0 | 0 | 0 | 0 |
| 95 à 99 ans | ... | 0 | 0 | 0 | 0 | 0 | 0 | 0 | 0 |
| 100 ans et plus | ... | 0 | 0 | 0 | 0 | 0 | 0 | 0 | 0 |

Voir les notes à la fin du tableau.

Tableau 2.3-12 – suite

Estimations annuelles des composantes démographiques selon le groupe d'âge et le sexe, 2011-2012 perspective provinciale — Yukon

| | Accroissement naturel | | Migration interprovinciale | | Migration internationale | | | Solde de l'émigration temporaire | Solde de résidents non permanents |
|-----------------|-----------------------|-----------|----------------------------|------------|--------------------------|-----------|---------------------|----------------------------------|-----------------------------------|
| | Naissances | Décès | Entrants | Sortants | Immigrants | Émigrants | Émigrants de retour | | |
| | nombre | | | | | | | | |
| Femmes | 186 | 98 | 949 | 786 | 173 | 6 | 8 | 13 | -25 |
| -1 an | 186 | 1 | 7 | 5 | 0 | 0 | 0 | 0 | 0 |
| 0 à 4 ans | ... | 0 | 67 | 48 | 10 | 0 | 0 | 0 | -1 |
| 5 à 9 ans | ... | 0 | 46 | 22 | 19 | 0 | 0 | 0 | 0 |
| 10 à 14 ans | ... | 0 | 42 | 21 | 15 | 0 | 0 | 0 | -3 |
| 15 à 19 ans | ... | 0 | 71 | 67 | 5 | 0 | 0 | 0 | 2 |
| 20 à 24 ans | ... | 1 | 125 | 83 | 9 | 0 | 4 | 0 | 13 |
| 25 à 29 ans | ... | 0 | 160 | 179 | 29 | 0 | 4 | 3 | -5 |
| 30 à 34 ans | ... | 3 | 109 | 90 | 31 | 5 | 0 | 5 | -14 |
| 35 à 39 ans | ... | 1 | 82 | 48 | 23 | 1 | 0 | 5 | -8 |
| 40 à 44 ans | ... | 4 | 71 | 29 | 12 | 0 | 0 | 0 | 2 |
| 45 à 49 ans | ... | 4 | 51 | 46 | 10 | 0 | 0 | 0 | -4 |
| 50 à 54 ans | ... | 5 | 48 | 87 | 5 | 0 | 0 | 0 | -3 |
| 55 à 59 ans | ... | 6 | 39 | 31 | 1 | 0 | 0 | 0 | -4 |
| 60 à 64 ans | ... | 10 | 20 | 11 | 1 | 0 | 0 | 0 | 0 |
| 65 à 69 ans | ... | 10 | 3 | 9 | 2 | 0 | 0 | 0 | 0 |
| 70 à 74 ans | ... | 7 | 4 | 0 | 0 | 0 | 0 | 0 | 0 |
| 75 à 79 ans | ... | 17 | 4 | 0 | 1 | 0 | 0 | 0 | 0 |
| 80 à 84 ans | ... | 9 | 0 | 10 | 0 | 0 | 0 | 0 | 0 |
| 85 à 89 ans | ... | 9 | 0 | 0 | 0 | 0 | 0 | 0 | 0 |
| 90 à 94 ans | ... | 9 | 0 | 0 | 0 | 0 | 0 | 0 | 0 |
| 95 à 99 ans | ... | 1 | 0 | 0 | 0 | 0 | 0 | 0 | 0 |
| 100 ans et plus | ... | 1 | 0 | 0 | 0 | 0 | 0 | 0 | 0 |

1. Période allant du 1er juillet au 30 juin.

Note(s) : Estimations provisoires.

Tableau 2.3-13
Estimations annuelles des composantes démographiques selon le groupe d'âge et le sexe, 2011-2012 perspective provinciale — Territoires du Nord-Ouest

| | Accroissement naturel | | Migration interprovinciale | | Migration internationale | | | Solde de l'émigration temporaire | Solde de résidents non permanents |
|-----------------------|-----------------------|------------|----------------------------|--------------|--------------------------|-----------|---------------------|----------------------------------|-----------------------------------|
| | Naissances | Décès | Entrants | Sortants | Immigrants | Émigrants | Émigrants de retour | | |
| | nombre | | | | | | | | |
| Les deux sexes | 706 | 199 | 1 501 | 2 992 | 139 | 20 | 0 | 37 | 39 |
| -1 an | 706 | 5 | 12 | 31 | 0 | 0 | 0 | 0 | 0 |
| 0 à 4 ans | ... | 1 | 116 | 238 | 7 | 0 | 0 | 0 | 0 |
| 5 à 9 ans | ... | 0 | 81 | 169 | 10 | 0 | 0 | 0 | -2 |
| 10 à 14 ans | ... | 0 | 71 | 164 | 13 | 0 | 0 | 0 | -1 |
| 15 à 19 ans | ... | 4 | 106 | 131 | 7 | 0 | 0 | 0 | -5 |
| 20 à 24 ans | ... | 4 | 161 | 314 | 10 | 0 | 0 | 0 | 2 |
| 25 à 29 ans | ... | 4 | 275 | 280 | 13 | 1 | 0 | 6 | 4 |
| 30 à 34 ans | ... | 8 | 183 | 339 | 36 | 9 | 0 | 10 | 17 |
| 35 à 39 ans | ... | 6 | 134 | 280 | 19 | 7 | 0 | 10 | 30 |
| 40 à 44 ans | ... | 5 | 114 | 312 | 12 | 3 | 0 | 9 | 6 |
| 45 à 49 ans | ... | 9 | 85 | 209 | 6 | 0 | 0 | 2 | -2 |
| 50 à 54 ans | ... | 16 | 73 | 215 | 2 | 0 | 0 | 0 | -2 |
| 55 à 59 ans | ... | 16 | 61 | 159 | 1 | 0 | 0 | 0 | -5 |
| 60 à 64 ans | ... | 23 | 27 | 116 | 1 | 0 | 0 | 0 | -3 |
| 65 à 69 ans | ... | 16 | 2 | 31 | 0 | 0 | 0 | 0 | 0 |
| 70 à 74 ans | ... | 16 | 0 | 4 | 2 | 0 | 0 | 0 | 0 |
| 75 à 79 ans | ... | 21 | 0 | 0 | 0 | 0 | 0 | 0 | 0 |
| 80 à 84 ans | ... | 20 | 0 | 0 | 0 | 0 | 0 | 0 | 0 |
| 85 à 89 ans | ... | 15 | 0 | 0 | 0 | 0 | 0 | 0 | 0 |
| 90 à 94 ans | ... | 9 | 0 | 0 | 0 | 0 | 0 | 0 | 0 |
| 95 à 99 ans | ... | 0 | 0 | 0 | 0 | 0 | 0 | 0 | 0 |
| 100 ans et plus | ... | 1 | 0 | 0 | 0 | 0 | 0 | 0 | 0 |
| Hommes | 379 | 119 | 759 | 1 462 | 56 | 12 | 0 | 19 | 24 |
| -1 an | 379 | 3 | 5 | 13 | 0 | 0 | 0 | 0 | 0 |
| 0 à 4 ans | ... | 1 | 58 | 117 | 4 | 0 | 0 | 0 | 0 |
| 5 à 9 ans | ... | 0 | 44 | 107 | 4 | 0 | 0 | 0 | 0 |
| 10 à 14 ans | ... | 0 | 36 | 73 | 4 | 0 | 0 | 0 | 0 |
| 15 à 19 ans | ... | 3 | 51 | 38 | 1 | 0 | 0 | 0 | -3 |
| 20 à 24 ans | ... | 4 | 75 | 149 | 4 | 0 | 0 | 0 | 5 |
| 25 à 29 ans | ... | 3 | 135 | 179 | 6 | 0 | 0 | 2 | 3 |
| 30 à 34 ans | ... | 5 | 88 | 122 | 15 | 4 | 0 | 5 | 7 |
| 35 à 39 ans | ... | 5 | 72 | 133 | 8 | 5 | 0 | 5 | 23 |
| 40 à 44 ans | ... | 4 | 60 | 179 | 5 | 3 | 0 | 5 | 3 |
| 45 à 49 ans | ... | 5 | 47 | 98 | 3 | 0 | 0 | 2 | -3 |
| 50 à 54 ans | ... | 8 | 35 | 129 | 0 | 0 | 0 | 0 | 0 |
| 55 à 59 ans | ... | 9 | 35 | 49 | 0 | 0 | 0 | 0 | -8 |
| 60 à 64 ans | ... | 16 | 17 | 62 | 1 | 0 | 0 | 0 | -3 |
| 65 à 69 ans | ... | 11 | 1 | 10 | 0 | 0 | 0 | 0 | 0 |
| 70 à 74 ans | ... | 9 | 0 | 4 | 1 | 0 | 0 | 0 | 0 |
| 75 à 79 ans | ... | 12 | 0 | 0 | 0 | 0 | 0 | 0 | 0 |
| 80 à 84 ans | ... | 11 | 0 | 0 | 0 | 0 | 0 | 0 | 0 |
| 85 à 89 ans | ... | 6 | 0 | 0 | 0 | 0 | 0 | 0 | 0 |
| 90 à 94 ans | ... | 3 | 0 | 0 | 0 | 0 | 0 | 0 | 0 |
| 95 à 99 ans | ... | 0 | 0 | 0 | 0 | 0 | 0 | 0 | 0 |
| 100 ans et plus | ... | 1 | 0 | 0 | 0 | 0 | 0 | 0 | 0 |

Voir les notes à la fin du tableau.

Tableau 2.3-13 – suite

Estimations annuelles des composantes démographiques selon le groupe d'âge et le sexe, 2011-2012 perspective provinciale — Territoires du Nord-Ouest

| | Accroissement naturel | | Migration interprovinciale | | Migration internationale | | | Solde de l'émigration temporaire | Solde de résidents non permanents |
|-----------------|-----------------------|-----------|----------------------------|--------------|--------------------------|-----------|---------------------|----------------------------------|-----------------------------------|
| | Naissances | Décès | Entrants | Sortants | Immigrants | Émigrants | Émigrants de retour | | |
| | nombre | | | | | | | | |
| Femmes | 327 | 80 | 742 | 1 530 | 83 | 8 | 0 | 18 | 15 |
| -1 an | 327 | 2 | 7 | 18 | 0 | 0 | 0 | 0 | 0 |
| 0 à 4 ans | ... | 0 | 58 | 121 | 3 | 0 | 0 | 0 | 0 |
| 5 à 9 ans | ... | 0 | 37 | 62 | 6 | 0 | 0 | 0 | -2 |
| 10 à 14 ans | ... | 0 | 35 | 91 | 9 | 0 | 0 | 0 | -1 |
| 15 à 19 ans | ... | 1 | 55 | 93 | 6 | 0 | 0 | 0 | -2 |
| 20 à 24 ans | ... | 0 | 86 | 165 | 6 | 0 | 0 | 0 | -3 |
| 25 à 29 ans | ... | 1 | 140 | 101 | 7 | 1 | 0 | 4 | 1 |
| 30 à 34 ans | ... | 3 | 95 | 217 | 21 | 5 | 0 | 5 | 10 |
| 35 à 39 ans | ... | 1 | 62 | 147 | 11 | 2 | 0 | 5 | 7 |
| 40 à 44 ans | ... | 1 | 54 | 133 | 7 | 0 | 0 | 4 | 3 |
| 45 à 49 ans | ... | 4 | 38 | 111 | 3 | 0 | 0 | 0 | 1 |
| 50 à 54 ans | ... | 8 | 38 | 86 | 2 | 0 | 0 | 0 | -2 |
| 55 à 59 ans | ... | 7 | 26 | 110 | 1 | 0 | 0 | 0 | 3 |
| 60 à 64 ans | ... | 7 | 10 | 54 | 0 | 0 | 0 | 0 | 0 |
| 65 à 69 ans | ... | 5 | 1 | 21 | 0 | 0 | 0 | 0 | 0 |
| 70 à 74 ans | ... | 7 | 0 | 0 | 1 | 0 | 0 | 0 | 0 |
| 75 à 79 ans | ... | 9 | 0 | 0 | 0 | 0 | 0 | 0 | 0 |
| 80 à 84 ans | ... | 9 | 0 | 0 | 0 | 0 | 0 | 0 | 0 |
| 85 à 89 ans | ... | 9 | 0 | 0 | 0 | 0 | 0 | 0 | 0 |
| 90 à 94 ans | ... | 6 | 0 | 0 | 0 | 0 | 0 | 0 | 0 |
| 95 à 99 ans | ... | 0 | 0 | 0 | 0 | 0 | 0 | 0 | 0 |
| 100 ans et plus | ... | 0 | 0 | 0 | 0 | 0 | 0 | 0 | 0 |

1. Période allant du 1er juillet au 30 juin.

Note(s) : Estimations provisoires.

Tableau 2.3-14
Estimations annuelles des composantes démographiques selon le groupe d'âge et le sexe, 2011-2012 perspective provinciale — Nunavut

| | Accroissement naturel | | Migration interprovinciale | | Migration internationale | | | Solde de l'émigration temporaire | Solde de résidents non permanents |
|-----------------------|-----------------------|------------|----------------------------|--------------|--------------------------|-----------|---------------------|----------------------------------|-----------------------------------|
| | Naissances | Décès | Entrants | Sortants | Immigrants | Émigrants | Émigrants de retour | | |
| | nombre | | | | | | | | |
| Les deux sexes | 835 | 176 | 834 | 1 326 | 26 | 15 | 3 | 27 | -8 |
| -1 an | 835 | 9 | 5 | 19 | 0 | 0 | 0 | 0 | 0 |
| 0 à 4 ans | ... | 5 | 40 | 139 | 1 | 0 | 0 | 0 | 0 |
| 5 à 9 ans | ... | 1 | 29 | 38 | 1 | 0 | 0 | 0 | 0 |
| 10 à 14 ans | ... | 4 | 27 | 11 | 2 | 0 | 0 | 0 | 0 |
| 15 à 19 ans | ... | 9 | 32 | 117 | 0 | 0 | 0 | 0 | -2 |
| 20 à 24 ans | ... | 11 | 94 | 90 | 0 | 0 | 3 | 0 | 0 |
| 25 à 29 ans | ... | 7 | 144 | 178 | 6 | 0 | 0 | 3 | -7 |
| 30 à 34 ans | ... | 8 | 114 | 163 | 8 | 8 | 0 | 10 | 5 |
| 35 à 39 ans | ... | 7 | 95 | 101 | 1 | 5 | 0 | 10 | 6 |
| 40 à 44 ans | ... | 13 | 77 | 95 | 3 | 2 | 0 | 4 | -3 |
| 45 à 49 ans | ... | 9 | 65 | 95 | 1 | 0 | 0 | 0 | -1 |
| 50 à 54 ans | ... | 8 | 53 | 59 | 1 | 0 | 0 | 0 | -3 |
| 55 à 59 ans | ... | 11 | 37 | 131 | 0 | 0 | 0 | 0 | -1 |
| 60 à 64 ans | ... | 14 | 22 | 61 | 1 | 0 | 0 | 0 | -1 |
| 65 à 69 ans | ... | 19 | 0 | 29 | 1 | 0 | 0 | 0 | -1 |
| 70 à 74 ans | ... | 15 | 0 | 0 | 0 | 0 | 0 | 0 | 0 |
| 75 à 79 ans | ... | 15 | 0 | 0 | 0 | 0 | 0 | 0 | 0 |
| 80 à 84 ans | ... | 5 | 0 | 0 | 0 | 0 | 0 | 0 | 0 |
| 85 à 89 ans | ... | 4 | 0 | 0 | 0 | 0 | 0 | 0 | 0 |
| 90 à 94 ans | ... | 2 | 0 | 0 | 0 | 0 | 0 | 0 | 0 |
| 95 à 99 ans | ... | 0 | 0 | 0 | 0 | 0 | 0 | 0 | 0 |
| 100 ans et plus | ... | 0 | 0 | 0 | 0 | 0 | 0 | 0 | 0 |
| Hommes | 403 | 111 | 406 | 671 | 12 | 10 | 0 | 14 | -9 |
| -1 an | 403 | 6 | 2 | 13 | 0 | 0 | 0 | 0 | 0 |
| 0 à 4 ans | ... | 3 | 24 | 74 | 1 | 0 | 0 | 0 | 0 |
| 5 à 9 ans | ... | 1 | 19 | 13 | 0 | 0 | 0 | 0 | 0 |
| 10 à 14 ans | ... | 3 | 13 | 4 | 0 | 0 | 0 | 0 | 0 |
| 15 à 19 ans | ... | 7 | 12 | 49 | 0 | 0 | 0 | 0 | -1 |
| 20 à 24 ans | ... | 9 | 45 | 41 | 0 | 0 | 0 | 0 | 0 |
| 25 à 29 ans | ... | 5 | 74 | 96 | 2 | 0 | 0 | 0 | -6 |
| 30 à 34 ans | ... | 5 | 48 | 44 | 4 | 3 | 0 | 5 | 4 |
| 35 à 39 ans | ... | 3 | 40 | 72 | 0 | 5 | 0 | 5 | 2 |
| 40 à 44 ans | ... | 6 | 38 | 56 | 3 | 2 | 0 | 4 | -1 |
| 45 à 49 ans | ... | 5 | 34 | 46 | 0 | 0 | 0 | 0 | -1 |
| 50 à 54 ans | ... | 6 | 29 | 15 | 1 | 0 | 0 | 0 | -3 |
| 55 à 59 ans | ... | 6 | 15 | 77 | 0 | 0 | 0 | 0 | -1 |
| 60 à 64 ans | ... | 9 | 13 | 45 | 0 | 0 | 0 | 0 | -1 |
| 65 à 69 ans | ... | 10 | 0 | 26 | 1 | 0 | 0 | 0 | -1 |
| 70 à 74 ans | ... | 8 | 0 | 0 | 0 | 0 | 0 | 0 | 0 |
| 75 à 79 ans | ... | 11 | 0 | 0 | 0 | 0 | 0 | 0 | 0 |
| 80 à 84 ans | ... | 3 | 0 | 0 | 0 | 0 | 0 | 0 | 0 |
| 85 à 89 ans | ... | 3 | 0 | 0 | 0 | 0 | 0 | 0 | 0 |
| 90 à 94 ans | ... | 2 | 0 | 0 | 0 | 0 | 0 | 0 | 0 |
| 95 à 99 ans | ... | 0 | 0 | 0 | 0 | 0 | 0 | 0 | 0 |
| 100 ans et plus | ... | 0 | 0 | 0 | 0 | 0 | 0 | 0 | 0 |

Voir les notes à la fin du tableau.

Tableau 2.3-14 – suite

Estimations annuelles des composantes démographiques selon le groupe d'âge et le sexe, 2011-2012 perspective provinciale — Nunavut

| | Accroissement naturel | | Migration interprovinciale | | Migration internationale | | | Solde de l'émigration temporaire | Solde de résidents non permanents |
|-----------------|-----------------------|-----------|----------------------------|------------|--------------------------|-----------|---------------------|----------------------------------|-----------------------------------|
| | Naissances | Décès | Entrants | Sortants | Immigrants | Émigrants | Émigrants de retour | | |
| | nombre | | | | | | | | |
| Femmes | 432 | 65 | 428 | 655 | 14 | 5 | 3 | 13 | 1 |
| -1 an | 432 | 3 | 3 | 6 | 0 | 0 | 0 | 0 | 0 |
| 0 à 4 ans | ... | 2 | 16 | 65 | 0 | 0 | 0 | 0 | 0 |
| 5 à 9 ans | ... | 0 | 10 | 25 | 1 | 0 | 0 | 0 | 0 |
| 10 à 14 ans | ... | 1 | 14 | 7 | 2 | 0 | 0 | 0 | 0 |
| 15 à 19 ans | ... | 2 | 20 | 68 | 0 | 0 | 0 | 0 | -1 |
| 20 à 24 ans | ... | 2 | 49 | 49 | 0 | 0 | 3 | 0 | 0 |
| 25 à 29 ans | ... | 2 | 70 | 82 | 4 | 0 | 0 | 3 | -1 |
| 30 à 34 ans | ... | 3 | 66 | 119 | 4 | 5 | 0 | 5 | 1 |
| 35 à 39 ans | ... | 4 | 55 | 29 | 1 | 0 | 0 | 5 | 4 |
| 40 à 44 ans | ... | 7 | 39 | 39 | 0 | 0 | 0 | 0 | -2 |
| 45 à 49 ans | ... | 4 | 31 | 49 | 1 | 0 | 0 | 0 | 0 |
| 50 à 54 ans | ... | 2 | 24 | 44 | 0 | 0 | 0 | 0 | 0 |
| 55 à 59 ans | ... | 5 | 22 | 54 | 0 | 0 | 0 | 0 | 0 |
| 60 à 64 ans | ... | 5 | 9 | 16 | 1 | 0 | 0 | 0 | 0 |
| 65 à 69 ans | ... | 9 | 0 | 3 | 0 | 0 | 0 | 0 | 0 |
| 70 à 74 ans | ... | 7 | 0 | 0 | 0 | 0 | 0 | 0 | 0 |
| 75 à 79 ans | ... | 4 | 0 | 0 | 0 | 0 | 0 | 0 | 0 |
| 80 à 84 ans | ... | 2 | 0 | 0 | 0 | 0 | 0 | 0 | 0 |
| 85 à 89 ans | ... | 1 | 0 | 0 | 0 | 0 | 0 | 0 | 0 |
| 90 à 94 ans | ... | 0 | 0 | 0 | 0 | 0 | 0 | 0 | 0 |
| 95 à 99 ans | ... | 0 | 0 | 0 | 0 | 0 | 0 | 0 | 0 |
| 100 ans et plus | ... | 0 | 0 | 0 | 0 | 0 | 0 | 0 | 0 |

1. Période allant du 1er juillet au 30 juin.

Note(s) : Estimations provisoires.

Tableau 2.4-1
Estimations annuelles des composantes démographiques selon le groupe d'âge et le sexe, 2011-2012 perspective nationale — Naissances

| | Canada | Terre-Neuve-et-Labrador | Île-du-Prince-Édouard | Nouvelle-Écosse | Nouveau-Brunswick | Québec | Ontario |
|-----------------------|----------------|-------------------------|-----------------------|----------------------|-------------------|---------------------------|----------------|
| | nombre | | | | | | |
| Les deux sexes | 381 598 | 4 823 | 1 420 | 8 848 | 7 313 | 88 500 | 141 799 |
| Hommes | 195 810 | 2 525 | 725 | 4 584 | 3 660 | 45 236 | 72 851 |
| Femmes | 185 788 | 2 298 | 695 | 4 264 | 3 653 | 43 264 | 68 948 |
| | Manitoba | Saskatchewan | Alberta | Colombie-Britannique | Yukon | Territoires du Nord-Ouest | Nunavut |
| | nombre | | | | | | |
| Les deux sexes | 16 250 | 14 801 | 52 243 | 43 677 | 383 | 706 | 835 |
| Hommes | 8 254 | 7 484 | 26 997 | 22 515 | 197 | 379 | 403 |
| Femmes | 7 996 | 7 317 | 25 246 | 21 162 | 186 | 327 | 432 |

1. Période allant du 1er juillet au 30 juin.

Note(s) : Estimations provisoires.

Tableau 2.4-2
Estimations annuelles des composantes démographiques selon le groupe d'âge et le sexe, 2011-2012 perspective nationale — Décès

| | Canada | Terre-Neuve-et-Labrador | Île-du-Prince-Édouard | Nouvelle-Écosse | Nouveau-Brunswick | Québec | Ontario |
|-----------------------|----------------|-------------------------|-----------------------|----------------------|-------------------|---------------------------|---------------|
| | nombre | | | | | | |
| Les deux sexes | 252 242 | 4 675 | 1 344 | 8 706 | 6 743 | 59 500 | 96 201 |
| -1 an | 1 674 | 30 | 4 | 27 | 25 | 320 | 664 |
| 0 à 4 ans | 488 | 10 | 3 | 14 | 14 | 86 | 165 |
| 5 à 9 ans | 212 | 8 | 0 | 7 | 7 | 38 | 63 |
| 10 à 14 ans | 266 | 5 | 3 | 8 | 10 | 49 | 85 |
| 15 à 19 ans | 942 | 22 | 8 | 28 | 35 | 179 | 304 |
| 20 à 24 ans | 1 292 | 19 | 6 | 46 | 30 | 234 | 405 |
| 25 à 29 ans | 1 319 | 17 | 8 | 37 | 30 | 270 | 419 |
| 30 à 34 ans | 1 452 | 23 | 7 | 31 | 32 | 320 | 465 |
| 35 à 39 ans | 2 046 | 34 | 12 | 62 | 54 | 421 | 701 |
| 40 à 44 ans | 3 117 | 50 | 17 | 91 | 70 | 615 | 1 176 |
| 45 à 49 ans | 5 893 | 92 | 34 | 179 | 133 | 1 289 | 2 255 |
| 50 à 54 ans | 9 055 | 155 | 47 | 288 | 221 | 2 075 | 3 415 |
| 55 à 59 ans | 12 214 | 237 | 55 | 422 | 326 | 2 883 | 4 535 |
| 60 à 64 ans | 16 325 | 356 | 100 | 631 | 475 | 3 942 | 6 044 |
| 65 à 69 ans | 19 519 | 436 | 114 | 724 | 533 | 5 042 | 7 189 |
| 70 à 74 ans | 23 296 | 501 | 140 | 883 | 689 | 5 820 | 8 844 |
| 75 à 79 ans | 30 892 | 665 | 171 | 1 091 | 842 | 7 680 | 11 864 |
| 80 à 84 ans | 39 570 | 721 | 198 | 1 298 | 1 009 | 9 456 | 15 631 |
| 85 à 89 ans | 41 943 | 681 | 207 | 1 330 | 1 098 | 9 699 | 16 644 |
| 90 à 94 ans | 27 631 | 453 | 140 | 1 044 | 763 | 6 074 | 10 490 |
| 95 à 99 ans | 10 959 | 131 | 57 | 382 | 291 | 2 517 | 4 061 |
| 100 ans et plus | 2 137 | 29 | 13 | 83 | 56 | 491 | 782 |
| | Manitoba | Saskatchewan | Alberta | Colombie-Britannique | Yukon | Territoires du Nord-Ouest | Nunavut |
| | nombre | | | | | | |
| Les deux sexes | 10 459 | 9 235 | 22 730 | 32 056 | 218 | 199 | 176 |
| -1 an | 90 | 87 | 282 | 128 | 3 | 5 | 9 |
| 0 à 4 ans | 34 | 27 | 76 | 53 | 0 | 1 | 5 |
| 5 à 9 ans | 18 | 14 | 30 | 26 | 0 | 0 | 1 |
| 10 à 14 ans | 25 | 16 | 33 | 28 | 0 | 0 | 4 |
| 15 à 19 ans | 53 | 64 | 123 | 113 | 0 | 4 | 9 |
| 20 à 24 ans | 81 | 71 | 206 | 175 | 4 | 4 | 11 |
| 25 à 29 ans | 63 | 62 | 210 | 191 | 1 | 4 | 7 |
| 30 à 34 ans | 77 | 73 | 224 | 180 | 4 | 8 | 8 |
| 35 à 39 ans | 102 | 88 | 301 | 256 | 2 | 6 | 7 |
| 40 à 44 ans | 139 | 121 | 401 | 411 | 8 | 5 | 13 |
| 45 à 49 ans | 265 | 203 | 693 | 721 | 11 | 9 | 9 |
| 50 à 54 ans | 353 | 300 | 1 050 | 1 115 | 12 | 16 | 8 |
| 55 à 59 ans | 509 | 412 | 1 269 | 1 518 | 21 | 16 | 11 |
| 60 à 64 ans | 676 | 536 | 1 492 | 2 012 | 24 | 23 | 14 |
| 65 à 69 ans | 787 | 625 | 1 689 | 2 320 | 25 | 16 | 19 |
| 70 à 74 ans | 910 | 783 | 1 958 | 2 718 | 19 | 16 | 15 |
| 75 à 79 ans | 1 143 | 1 026 | 2 611 | 3 732 | 31 | 21 | 15 |
| 80 à 84 ans | 1 526 | 1 374 | 3 277 | 5 032 | 23 | 20 | 5 |
| 85 à 89 ans | 1 722 | 1 607 | 3 369 | 5 553 | 14 | 15 | 4 |
| 90 à 94 ans | 1 254 | 1 154 | 2 363 | 3 871 | 14 | 9 | 2 |
| 95 à 99 ans | 531 | 486 | 900 | 1 602 | 1 | 0 | 0 |
| 100 ans et plus | 101 | 106 | 173 | 301 | 1 | 1 | 0 |

Voir les notes à la fin du tableau.

Tableau 2.4-2 – suite

Estimations annuelles des composantes démographiques selon le groupe d'âge et le sexe, 2011-2012 perspective nationale — Décès

| | Canada | Terre-Neuve-et-Labrador | Île-du-Prince-Édouard | Nouvelle-Écosse | Nouveau-Brunswick | Québec | Ontario |
|-----------------|----------------|-------------------------|-----------------------|----------------------|-------------------|---------------------------|---------------|
| | nombre | | | | | | |
| Hommes | 128 144 | 2 439 | 693 | 4 380 | 3 433 | 29 745 | 48 633 |
| -1 an | 910 | 17 | 3 | 13 | 14 | 170 | 366 |
| 0 à 4 ans | 288 | 5 | 1 | 7 | 8 | 52 | 98 |
| 5 à 9 ans | 118 | 4 | 0 | 4 | 4 | 23 | 34 |
| 10 à 14 ans | 168 | 4 | 2 | 5 | 5 | 33 | 58 |
| 15 à 19 ans | 641 | 13 | 5 | 19 | 26 | 124 | 206 |
| 20 à 24 ans | 959 | 13 | 5 | 32 | 24 | 176 | 308 |
| 25 à 29 ans | 913 | 11 | 6 | 23 | 22 | 193 | 286 |
| 30 à 34 ans | 939 | 13 | 6 | 20 | 21 | 215 | 286 |
| 35 à 39 ans | 1 287 | 22 | 8 | 42 | 33 | 272 | 423 |
| 40 à 44 ans | 1 910 | 25 | 10 | 61 | 45 | 373 | 716 |
| 45 à 49 ans | 3 525 | 59 | 19 | 103 | 84 | 749 | 1 341 |
| 50 à 54 ans | 5 541 | 92 | 29 | 174 | 137 | 1 221 | 2 131 |
| 55 à 59 ans | 7 435 | 156 | 32 | 256 | 200 | 1 717 | 2 794 |
| 60 à 64 ans | 9 998 | 236 | 65 | 381 | 285 | 2 420 | 3 687 |
| 65 à 69 ans | 11 729 | 256 | 73 | 434 | 332 | 3 052 | 4 275 |
| 70 à 74 ans | 13 608 | 303 | 83 | 505 | 421 | 3 381 | 5 126 |
| 75 à 79 ans | 17 342 | 375 | 96 | 627 | 461 | 4 259 | 6 599 |
| 80 à 84 ans | 20 302 | 352 | 100 | 664 | 514 | 4 717 | 8 047 |
| 85 à 89 ans | 17 945 | 302 | 91 | 555 | 466 | 4 047 | 7 075 |
| 90 à 94 ans | 9 475 | 147 | 44 | 355 | 251 | 1 921 | 3 588 |
| 95 à 99 ans | 2 735 | 28 | 13 | 83 | 72 | 559 | 1 048 |
| 100 ans et plus | 376 | 6 | 2 | 17 | 8 | 71 | 141 |
| | Manitoba | Saskatchewan | Alberta | Colombie-Britannique | Yukon | Territoires du Nord-Ouest | Nunavut |
| | nombre | | | | | | |
| Hommes | 5 257 | 4 763 | 11 934 | 16 517 | 120 | 119 | 111 |
| -1 an | 47 | 47 | 151 | 71 | 2 | 3 | 6 |
| 0 à 4 ans | 21 | 17 | 46 | 29 | 0 | 1 | 3 |
| 5 à 9 ans | 12 | 8 | 15 | 13 | 0 | 0 | 1 |
| 10 à 14 ans | 15 | 9 | 18 | 16 | 0 | 0 | 3 |
| 15 à 19 ans | 34 | 40 | 86 | 78 | 0 | 3 | 7 |
| 20 à 24 ans | 59 | 45 | 159 | 122 | 3 | 4 | 9 |
| 25 à 29 ans | 39 | 43 | 151 | 130 | 1 | 3 | 5 |
| 30 à 34 ans | 53 | 48 | 149 | 117 | 1 | 5 | 5 |
| 35 à 39 ans | 62 | 60 | 194 | 162 | 1 | 5 | 3 |
| 40 à 44 ans | 85 | 74 | 248 | 259 | 4 | 4 | 6 |
| 45 à 49 ans | 153 | 124 | 434 | 442 | 7 | 5 | 5 |
| 50 à 54 ans | 221 | 195 | 636 | 684 | 7 | 8 | 6 |
| 55 à 59 ans | 302 | 241 | 776 | 931 | 15 | 9 | 6 |
| 60 à 64 ans | 408 | 350 | 905 | 1 222 | 14 | 16 | 9 |
| 65 à 69 ans | 469 | 382 | 1 025 | 1 395 | 15 | 11 | 10 |
| 70 à 74 ans | 558 | 465 | 1 153 | 1 584 | 12 | 9 | 8 |
| 75 à 79 ans | 624 | 600 | 1 486 | 2 178 | 14 | 12 | 11 |
| 80 à 84 ans | 776 | 707 | 1 730 | 2 667 | 14 | 11 | 3 |
| 85 à 89 ans | 729 | 737 | 1 456 | 2 473 | 5 | 6 | 3 |
| 90 à 94 ans | 444 | 419 | 865 | 1 431 | 5 | 3 | 2 |
| 95 à 99 ans | 129 | 132 | 221 | 450 | 0 | 0 | 0 |
| 100 ans et plus | 17 | 20 | 30 | 63 | 0 | 1 | 0 |

Voir les notes à la fin du tableau.

Tableau 2.4-2 – suite

Estimations annuelles des composantes démographiques selon le groupe d'âge et le sexe, 2011-2012 perspective nationale — Décès

| | Canada | Terre-Neuve-et-Labrador | Île-du-Prince-Édouard | Nouvelle-Écosse | Nouveau-Brunswick | Québec | Ontario |
|-----------------|----------------|-------------------------|-----------------------|----------------------|-------------------|---------------------------|---------------|
| | nombre | | | | | | |
| Femmes | 124 098 | 2 236 | 651 | 4 326 | 3 310 | 29 755 | 47 568 |
| -1 an | 764 | 13 | 1 | 14 | 11 | 150 | 298 |
| 0 à 4 ans | 200 | 5 | 2 | 7 | 6 | 34 | 67 |
| 5 à 9 ans | 94 | 4 | 0 | 3 | 3 | 15 | 29 |
| 10 à 14 ans | 98 | 1 | 1 | 3 | 5 | 16 | 27 |
| 15 à 19 ans | 301 | 9 | 3 | 9 | 9 | 55 | 98 |
| 20 à 24 ans | 333 | 6 | 1 | 14 | 6 | 58 | 97 |
| 25 à 29 ans | 406 | 6 | 2 | 14 | 8 | 77 | 133 |
| 30 à 34 ans | 513 | 10 | 1 | 11 | 11 | 105 | 179 |
| 35 à 39 ans | 759 | 12 | 4 | 20 | 21 | 149 | 278 |
| 40 à 44 ans | 1 207 | 25 | 7 | 30 | 25 | 242 | 460 |
| 45 à 49 ans | 2 368 | 33 | 15 | 76 | 49 | 540 | 914 |
| 50 à 54 ans | 3 514 | 63 | 18 | 114 | 84 | 854 | 1 284 |
| 55 à 59 ans | 4 779 | 81 | 23 | 166 | 126 | 1 166 | 1 741 |
| 60 à 64 ans | 6 327 | 120 | 35 | 250 | 190 | 1 522 | 2 357 |
| 65 à 69 ans | 7 790 | 180 | 41 | 290 | 201 | 1 990 | 2 914 |
| 70 à 74 ans | 9 688 | 198 | 57 | 378 | 268 | 2 439 | 3 718 |
| 75 à 79 ans | 13 550 | 290 | 75 | 464 | 381 | 3 421 | 5 265 |
| 80 à 84 ans | 19 268 | 369 | 98 | 634 | 495 | 4 739 | 7 584 |
| 85 à 89 ans | 23 998 | 379 | 116 | 775 | 632 | 5 652 | 9 569 |
| 90 à 94 ans | 18 156 | 306 | 96 | 689 | 512 | 4 153 | 6 902 |
| 95 à 99 ans | 8 224 | 103 | 44 | 299 | 219 | 1 958 | 3 013 |
| 100 ans et plus | 1 761 | 23 | 11 | 66 | 48 | 420 | 641 |
| | Manitoba | Saskatchewan | Alberta | Colombie-Britannique | Yukon | Territoires du Nord-Ouest | Nunavut |
| | nombre | | | | | | |
| Femmes | 5 202 | 4 472 | 10 796 | 15 539 | 98 | 80 | 65 |
| -1 an | 43 | 40 | 131 | 57 | 1 | 2 | 3 |
| 0 à 4 ans | 13 | 10 | 30 | 24 | 0 | 0 | 2 |
| 5 à 9 ans | 6 | 6 | 15 | 13 | 0 | 0 | 0 |
| 10 à 14 ans | 10 | 7 | 15 | 12 | 0 | 0 | 1 |
| 15 à 19 ans | 19 | 24 | 37 | 35 | 0 | 1 | 2 |
| 20 à 24 ans | 22 | 26 | 47 | 53 | 1 | 0 | 2 |
| 25 à 29 ans | 24 | 19 | 59 | 61 | 0 | 1 | 2 |
| 30 à 34 ans | 24 | 25 | 75 | 63 | 3 | 3 | 3 |
| 35 à 39 ans | 40 | 28 | 107 | 94 | 1 | 1 | 4 |
| 40 à 44 ans | 54 | 47 | 153 | 152 | 4 | 1 | 7 |
| 45 à 49 ans | 112 | 79 | 259 | 279 | 4 | 4 | 4 |
| 50 à 54 ans | 132 | 105 | 414 | 431 | 5 | 8 | 2 |
| 55 à 59 ans | 207 | 171 | 493 | 587 | 6 | 7 | 5 |
| 60 à 64 ans | 268 | 186 | 587 | 790 | 10 | 7 | 5 |
| 65 à 69 ans | 318 | 243 | 664 | 925 | 10 | 5 | 9 |
| 70 à 74 ans | 352 | 318 | 805 | 1 134 | 7 | 7 | 7 |
| 75 à 79 ans | 519 | 426 | 1 125 | 1 554 | 17 | 9 | 4 |
| 80 à 84 ans | 750 | 667 | 1 547 | 2 365 | 9 | 9 | 2 |
| 85 à 89 ans | 993 | 870 | 1 913 | 3 080 | 9 | 9 | 1 |
| 90 à 94 ans | 810 | 735 | 1 498 | 2 440 | 9 | 6 | 0 |
| 95 à 99 ans | 402 | 354 | 679 | 1 152 | 1 | 0 | 0 |
| 100 ans et plus | 84 | 86 | 143 | 238 | 1 | 0 | 0 |

1. Période allant du 1er juillet au 30 juin.

Note(s): Estimations provisoires.

Tableau 2.4-3
Estimations annuelles des composantes démographiques selon le groupe d'âge et le sexe, 2011-2012 perspective nationale — Immigrants

| | Canada | Terre-Neuve-et-Labrador | Île-du-Prince-Édouard | Nouvelle-Écosse | Nouveau-Brunswick | Québec | Ontario |
|-----------------------|----------------|-------------------------|-----------------------|----------------------|-------------------|---------------------------|----------------|
| | nombre | | | | | | |
| Les deux sexes | 259 969 | 741 | 1 379 | 2 351 | 2 258 | 54 234 | 101 179 |
| -1 an | 568 | 2 | 2 | 5 | 6 | 106 | 203 |
| 0 à 4 ans | 18 933 | 46 | 53 | 154 | 161 | 5 003 | 6 904 |
| 5 à 9 ans | 18 341 | 30 | 77 | 175 | 184 | 3 767 | 6 587 |
| 10 à 14 ans | 16 628 | 43 | 104 | 146 | 227 | 2 910 | 6 213 |
| 15 à 19 ans | 14 706 | 46 | 163 | 123 | 189 | 2 577 | 6 042 |
| 20 à 24 ans | 21 175 | 75 | 157 | 182 | 133 | 4 176 | 9 086 |
| 25 à 29 ans | 42 394 | 152 | 93 | 382 | 267 | 10 404 | 15 546 |
| 30 à 34 ans | 39 558 | 116 | 69 | 327 | 238 | 9 906 | 14 294 |
| 35 à 39 ans | 28 533 | 79 | 98 | 291 | 241 | 6 461 | 10 347 |
| 40 à 44 ans | 20 004 | 62 | 177 | 189 | 296 | 3 602 | 7 474 |
| 45 à 49 ans | 13 024 | 34 | 216 | 144 | 163 | 2 190 | 5 089 |
| 50 à 54 ans | 7 468 | 17 | 112 | 89 | 76 | 1 082 | 3 280 |
| 55 à 59 ans | 5 486 | 16 | 39 | 50 | 36 | 699 | 2 677 |
| 60 à 64 ans | 4 822 | 12 | 12 | 31 | 20 | 500 | 2 621 |
| 65 à 69 ans | 3 947 | 7 | 1 | 28 | 10 | 393 | 2 283 |
| 70 à 74 ans | 2 612 | 2 | 4 | 20 | 2 | 269 | 1 519 |
| 75 à 79 ans | 1 175 | 2 | 0 | 9 | 7 | 107 | 674 |
| 80 à 84 ans | 431 | 0 | 0 | 4 | 2 | 59 | 250 |
| 85 à 89 ans | 132 | 0 | 2 | 2 | 0 | 19 | 75 |
| 90 à 94 ans | 28 | 0 | 0 | 0 | 0 | 4 | 15 |
| 95 à 99 ans | 3 | 0 | 0 | 0 | 0 | 0 | 0 |
| 100 ans et plus | 1 | 0 | 0 | 0 | 0 | 0 | 0 |
| | Manitoba | Saskatchewan | Alberta | Colombie-Britannique | Yukon | Territoires du Nord-Ouest | Nunavut |
| | nombre | | | | | | |
| Les deux sexes | 15 134 | 11 437 | 34 538 | 36 222 | 331 | 139 | 26 |
| -1 an | 57 | 30 | 84 | 73 | 0 | 0 | 0 |
| 0 à 4 ans | 1 276 | 973 | 2 421 | 1 919 | 15 | 7 | 1 |
| 5 à 9 ans | 1 381 | 1 179 | 2 875 | 2 044 | 31 | 10 | 1 |
| 10 à 14 ans | 1 298 | 988 | 2 474 | 2 179 | 31 | 13 | 2 |
| 15 à 19 ans | 1 028 | 638 | 1 852 | 2 026 | 15 | 7 | 0 |
| 20 à 24 ans | 1 166 | 885 | 2 331 | 2 952 | 22 | 10 | 0 |
| 25 à 29 ans | 2 300 | 1 805 | 5 469 | 5 904 | 53 | 13 | 6 |
| 30 à 34 ans | 2 006 | 1 610 | 5 723 | 5 170 | 55 | 36 | 8 |
| 35 à 39 ans | 1 579 | 1 259 | 4 270 | 3 853 | 35 | 19 | 1 |
| 40 à 44 ans | 1 332 | 1 042 | 2 631 | 3 152 | 32 | 12 | 3 |
| 45 à 49 ans | 868 | 604 | 1 473 | 2 214 | 22 | 6 | 1 |
| 50 à 54 ans | 436 | 241 | 813 | 1 310 | 9 | 2 | 1 |
| 55 à 59 ans | 159 | 88 | 616 | 1 101 | 4 | 1 | 0 |
| 60 à 64 ans | 111 | 43 | 598 | 870 | 2 | 1 | 1 |
| 65 à 69 ans | 59 | 22 | 446 | 693 | 4 | 0 | 1 |
| 70 à 74 ans | 41 | 16 | 285 | 452 | 0 | 2 | 0 |
| 75 à 79 ans | 22 | 8 | 137 | 208 | 1 | 0 | 0 |
| 80 à 84 ans | 12 | 3 | 36 | 65 | 0 | 0 | 0 |
| 85 à 89 ans | 2 | 1 | 4 | 27 | 0 | 0 | 0 |
| 90 à 94 ans | 1 | 1 | 0 | 7 | 0 | 0 | 0 |
| 95 à 99 ans | 0 | 1 | 0 | 2 | 0 | 0 | 0 |
| 100 ans et plus | 0 | 0 | 0 | 1 | 0 | 0 | 0 |

Voir les notes à la fin du tableau.

Tableau 2.4-3 – suite

Estimations annuelles des composantes démographiques selon le groupe d'âge et le sexe, 2011-2012 perspective nationale — Immigrants

| | Canada | Terre-Neuve-et-Labrador | Île-du-Prince-Édouard | Nouvelle-Écosse | Nouveau-Brunswick | Québec | Ontario |
|-----------------|----------------|-------------------------|-----------------------|----------------------|-------------------|---------------------------|---------------|
| | nombre | | | | | | |
| Hommes | 127 465 | 398 | 689 | 1 184 | 1 197 | 27 084 | 48 934 |
| -1 an | 308 | 1 | 1 | 3 | 5 | 50 | 121 |
| 0 à 4 ans | 9 658 | 25 | 29 | 71 | 91 | 2 519 | 3 545 |
| 5 à 9 ans | 9 567 | 17 | 41 | 83 | 107 | 1 916 | 3 444 |
| 10 à 14 ans | 8 537 | 23 | 52 | 66 | 102 | 1 505 | 3 166 |
| 15 à 19 ans | 7 558 | 25 | 81 | 69 | 111 | 1 255 | 3 111 |
| 20 à 24 ans | 8 976 | 33 | 80 | 90 | 70 | 1 727 | 3 826 |
| 25 à 29 ans | 19 142 | 79 | 44 | 187 | 132 | 4 875 | 6 893 |
| 30 à 34 ans | 19 450 | 61 | 32 | 150 | 119 | 5 108 | 6 963 |
| 35 à 39 ans | 14 742 | 49 | 41 | 149 | 117 | 3 536 | 5 292 |
| 40 à 44 ans | 10 258 | 30 | 71 | 104 | 154 | 1 948 | 3 791 |
| 45 à 49 ans | 6 926 | 24 | 105 | 75 | 95 | 1 225 | 2 621 |
| 50 à 54 ans | 3 828 | 10 | 73 | 52 | 47 | 542 | 1 658 |
| 55 à 59 ans | 2 526 | 9 | 27 | 29 | 22 | 312 | 1 163 |
| 60 à 64 ans | 2 125 | 6 | 9 | 20 | 13 | 225 | 1 109 |
| 65 à 69 ans | 1 795 | 2 | 0 | 17 | 7 | 160 | 1 029 |
| 70 à 74 ans | 1 251 | 2 | 2 | 11 | 1 | 116 | 732 |
| 75 à 79 ans | 573 | 2 | 0 | 5 | 3 | 37 | 328 |
| 80 à 84 ans | 184 | 0 | 0 | 3 | 1 | 22 | 107 |
| 85 à 89 ans | 52 | 0 | 1 | 0 | 0 | 5 | 31 |
| 90 à 94 ans | 8 | 0 | 0 | 0 | 0 | 1 | 4 |
| 95 à 99 ans | 0 | 0 | 0 | 0 | 0 | 0 | 0 |
| 100 ans et plus | 1 | 0 | 0 | 0 | 0 | 0 | 0 |
| | Manitoba | Saskatchewan | Alberta | Colombie-Britannique | Yukon | Territoires du Nord-Ouest | Nunavut |
| | nombre | | | | | | |
| Hommes | 7 638 | 5 873 | 16 911 | 17 331 | 158 | 56 | 12 |
| -1 an | 28 | 17 | 36 | 46 | 0 | 0 | 0 |
| 0 à 4 ans | 648 | 481 | 1 248 | 991 | 5 | 4 | 1 |
| 5 à 9 ans | 724 | 591 | 1 558 | 1 070 | 12 | 4 | 0 |
| 10 à 14 ans | 682 | 505 | 1 274 | 1 142 | 16 | 4 | 0 |
| 15 à 19 ans | 544 | 335 | 978 | 1 038 | 10 | 1 | 0 |
| 20 à 24 ans | 533 | 457 | 843 | 1 300 | 13 | 4 | 0 |
| 25 à 29 ans | 1 064 | 878 | 2 373 | 2 585 | 24 | 6 | 2 |
| 30 à 34 ans | 998 | 804 | 2 790 | 2 382 | 24 | 15 | 4 |
| 35 à 39 ans | 807 | 670 | 2 238 | 1 823 | 12 | 8 | 0 |
| 40 à 44 ans | 692 | 541 | 1 402 | 1 497 | 20 | 5 | 3 |
| 45 à 49 ans | 475 | 351 | 769 | 1 171 | 12 | 3 | 0 |
| 50 à 54 ans | 233 | 139 | 413 | 656 | 4 | 0 | 1 |
| 55 à 59 ans | 91 | 54 | 275 | 541 | 3 | 0 | 0 |
| 60 à 64 ans | 52 | 23 | 255 | 411 | 1 | 1 | 0 |
| 65 à 69 ans | 30 | 13 | 217 | 317 | 2 | 0 | 1 |
| 70 à 74 ans | 18 | 8 | 149 | 211 | 0 | 1 | 0 |
| 75 à 79 ans | 13 | 3 | 72 | 110 | 0 | 0 | 0 |
| 80 à 84 ans | 4 | 2 | 19 | 26 | 0 | 0 | 0 |
| 85 à 89 ans | 1 | 1 | 2 | 11 | 0 | 0 | 0 |
| 90 à 94 ans | 1 | 0 | 0 | 2 | 0 | 0 | 0 |
| 95 à 99 ans | 0 | 0 | 0 | 0 | 0 | 0 | 0 |
| 100 ans et plus | 0 | 0 | 0 | 1 | 0 | 0 | 0 |

Voir les notes à la fin du tableau.

Tableau 2.4-3 – suite

Estimations annuelles des composantes démographiques selon le groupe d'âge et le sexe, 2011-2012 perspective nationale — Immigrants

| | Canada | Terre-Neuve-et-Labrador | Île-du-Prince-Édouard | Nouvelle-Écosse | Nouveau-Brunswick | Québec | Ontario |
|-----------------|----------------|-------------------------|-----------------------|----------------------|-------------------|---------------------------|---------------|
| nombre | | | | | | | |
| Femmes | 132 504 | 343 | 690 | 1 167 | 1 061 | 27 150 | 52 245 |
| -1 an | 260 | 1 | 1 | 2 | 1 | 56 | 82 |
| 0 à 4 ans | 9 275 | 21 | 24 | 83 | 70 | 2 484 | 3 359 |
| 5 à 9 ans | 8 774 | 13 | 36 | 92 | 77 | 1 851 | 3 143 |
| 10 à 14 ans | 8 091 | 20 | 52 | 80 | 125 | 1 405 | 3 047 |
| 15 à 19 ans | 7 148 | 21 | 82 | 54 | 78 | 1 322 | 2 931 |
| 20 à 24 ans | 12 199 | 42 | 77 | 92 | 63 | 2 449 | 5 260 |
| 25 à 29 ans | 23 252 | 73 | 49 | 195 | 135 | 5 529 | 8 653 |
| 30 à 34 ans | 20 108 | 55 | 37 | 177 | 119 | 4 798 | 7 331 |
| 35 à 39 ans | 13 791 | 30 | 57 | 142 | 124 | 2 925 | 5 055 |
| 40 à 44 ans | 9 746 | 32 | 106 | 85 | 142 | 1 654 | 3 683 |
| 45 à 49 ans | 6 098 | 10 | 111 | 69 | 68 | 965 | 2 468 |
| 50 à 54 ans | 3 640 | 7 | 39 | 37 | 29 | 540 | 1 622 |
| 55 à 59 ans | 2 960 | 7 | 12 | 21 | 14 | 387 | 1 514 |
| 60 à 64 ans | 2 697 | 6 | 3 | 11 | 7 | 275 | 1 512 |
| 65 à 69 ans | 2 152 | 5 | 1 | 11 | 3 | 233 | 1 254 |
| 70 à 74 ans | 1 361 | 0 | 2 | 9 | 1 | 153 | 787 |
| 75 à 79 ans | 602 | 0 | 0 | 4 | 4 | 70 | 346 |
| 80 à 84 ans | 247 | 0 | 0 | 1 | 1 | 37 | 143 |
| 85 à 89 ans | 80 | 0 | 1 | 2 | 0 | 14 | 44 |
| 90 à 94 ans | 20 | 0 | 0 | 0 | 0 | 3 | 11 |
| 95 à 99 ans | 3 | 0 | 0 | 0 | 0 | 0 | 0 |
| 100 ans et plus | 0 | 0 | 0 | 0 | 0 | 0 | 0 |
| | Manitoba | Saskatchewan | Alberta | Colombie-Britannique | Yukon | Territoires du Nord-Ouest | Nunavut |
| nombre | | | | | | | |
| Femmes | 7 496 | 5 564 | 17 627 | 18 891 | 173 | 83 | 14 |
| -1 an | 29 | 13 | 48 | 27 | 0 | 0 | 0 |
| 0 à 4 ans | 628 | 492 | 1 173 | 928 | 10 | 3 | 0 |
| 5 à 9 ans | 657 | 588 | 1 317 | 974 | 19 | 6 | 1 |
| 10 à 14 ans | 616 | 483 | 1 200 | 1 037 | 15 | 9 | 2 |
| 15 à 19 ans | 484 | 303 | 874 | 988 | 5 | 6 | 0 |
| 20 à 24 ans | 633 | 428 | 1 488 | 1 652 | 9 | 6 | 0 |
| 25 à 29 ans | 1 236 | 927 | 3 096 | 3 319 | 29 | 7 | 4 |
| 30 à 34 ans | 1 008 | 806 | 2 933 | 2 788 | 31 | 21 | 4 |
| 35 à 39 ans | 772 | 589 | 2 032 | 2 030 | 23 | 11 | 1 |
| 40 à 44 ans | 640 | 501 | 1 229 | 1 655 | 12 | 7 | 0 |
| 45 à 49 ans | 393 | 253 | 704 | 1 043 | 10 | 3 | 1 |
| 50 à 54 ans | 203 | 102 | 400 | 654 | 5 | 2 | 0 |
| 55 à 59 ans | 68 | 34 | 341 | 560 | 1 | 1 | 0 |
| 60 à 64 ans | 59 | 20 | 343 | 459 | 1 | 0 | 1 |
| 65 à 69 ans | 29 | 9 | 229 | 376 | 2 | 0 | 0 |
| 70 à 74 ans | 23 | 8 | 136 | 241 | 0 | 1 | 0 |
| 75 à 79 ans | 9 | 5 | 65 | 98 | 1 | 0 | 0 |
| 80 à 84 ans | 8 | 1 | 17 | 39 | 0 | 0 | 0 |
| 85 à 89 ans | 1 | 0 | 2 | 16 | 0 | 0 | 0 |
| 90 à 94 ans | 0 | 1 | 0 | 5 | 0 | 0 | 0 |
| 95 à 99 ans | 0 | 1 | 0 | 2 | 0 | 0 | 0 |
| 100 ans et plus | 0 | 0 | 0 | 0 | 0 | 0 | 0 |

1. Période allant du 1er juillet au 30 juin.

Note(s): Estimations provisoires.

Tableau 2.4-4
Estimations annuelles des composantes démographiques selon le groupe d'âge et le sexe, 2011-2012 perspective nationale — Émigrants

| | Canada | Terre-Neuve-et-Labrador | Île-du-Prince-Édouard | Nouvelle-Écosse | Nouveau-Brunswick | Québec | Ontario |
|-----------------------|---------------|-------------------------|-----------------------|----------------------|-------------------|---------------------------|---------------|
| | nombre | | | | | | |
| Les deux sexes | 51 350 | 168 | 20 | 682 | 516 | 8 864 | 22 780 |
| -1 an | 71 | 0 | 0 | 1 | 0 | 13 | 32 |
| 0 à 4 ans | 1 531 | 6 | 0 | 20 | 16 | 265 | 681 |
| 5 à 9 ans | 2 694 | 10 | 0 | 36 | 28 | 465 | 1 195 |
| 10 à 14 ans | 3 276 | 10 | 0 | 44 | 32 | 566 | 1 454 |
| 15 à 19 ans | 3 001 | 10 | 0 | 41 | 30 | 518 | 1 331 |
| 20 à 24 ans | 2 516 | 10 | 0 | 33 | 26 | 435 | 1 118 |
| 25 à 29 ans | 5 207 | 17 | 1 | 69 | 53 | 899 | 2 312 |
| 30 à 34 ans | 7 330 | 22 | 9 | 98 | 73 | 1 262 | 3 242 |
| 35 à 39 ans | 7 333 | 25 | 7 | 97 | 73 | 1 263 | 3 245 |
| 40 à 44 ans | 6 063 | 21 | 3 | 81 | 62 | 1 047 | 2 688 |
| 45 à 49 ans | 4 138 | 13 | 0 | 55 | 42 | 715 | 1 838 |
| 50 à 54 ans | 2 430 | 10 | 0 | 32 | 25 | 419 | 1 080 |
| 55 à 59 ans | 1 513 | 6 | 0 | 20 | 15 | 260 | 672 |
| 60 à 64 ans | 859 | 0 | 0 | 11 | 10 | 148 | 382 |
| 65 à 69 ans | 1 644 | 8 | 0 | 22 | 17 | 283 | 727 |
| 70 à 74 ans | 916 | 0 | 0 | 13 | 10 | 158 | 407 |
| 75 à 79 ans | 455 | 0 | 0 | 8 | 4 | 79 | 202 |
| 80 à 84 ans | 267 | 0 | 0 | 1 | 0 | 49 | 123 |
| 85 à 89 ans | 80 | 0 | 0 | 0 | 0 | 15 | 37 |
| 90 à 94 ans | 23 | 0 | 0 | 0 | 0 | 5 | 11 |
| 95 à 99 ans | 3 | 0 | 0 | 0 | 0 | 0 | 3 |
| 100 ans et plus | 0 | 0 | 0 | 0 | 0 | 0 | 0 |
| | Manitoba | Saskatchewan | Alberta | Colombie-Britannique | Yukon | Territoires du Nord-Ouest | Nunavut |
| | nombre | | | | | | |
| Les deux sexes | 2 068 | 792 | 6 922 | 8 487 | 16 | 20 | 15 |
| -1 an | 3 | 1 | 10 | 11 | 0 | 0 | 0 |
| 0 à 4 ans | 59 | 23 | 207 | 254 | 0 | 0 | 0 |
| 5 à 9 ans | 108 | 42 | 364 | 446 | 0 | 0 | 0 |
| 10 à 14 ans | 134 | 50 | 443 | 543 | 0 | 0 | 0 |
| 15 à 19 ans | 121 | 47 | 407 | 496 | 0 | 0 | 0 |
| 20 à 24 ans | 102 | 39 | 338 | 415 | 0 | 0 | 0 |
| 25 à 29 ans | 210 | 82 | 703 | 860 | 0 | 1 | 0 |
| 30 à 34 ans | 294 | 112 | 985 | 1 208 | 8 | 9 | 8 |
| 35 à 39 ans | 297 | 113 | 985 | 1 210 | 6 | 7 | 5 |
| 40 à 44 ans | 244 | 94 | 816 | 1 000 | 2 | 3 | 2 |
| 45 à 49 ans | 167 | 65 | 558 | 685 | 0 | 0 | 0 |
| 50 à 54 ans | 96 | 37 | 329 | 402 | 0 | 0 | 0 |
| 55 à 59 ans | 61 | 24 | 204 | 251 | 0 | 0 | 0 |
| 60 à 64 ans | 35 | 13 | 116 | 144 | 0 | 0 | 0 |
| 65 à 69 ans | 68 | 26 | 222 | 271 | 0 | 0 | 0 |
| 70 à 74 ans | 39 | 14 | 124 | 151 | 0 | 0 | 0 |
| 75 à 79 ans | 18 | 9 | 60 | 75 | 0 | 0 | 0 |
| 80 à 84 ans | 10 | 1 | 38 | 45 | 0 | 0 | 0 |
| 85 à 89 ans | 2 | 0 | 11 | 15 | 0 | 0 | 0 |
| 90 à 94 ans | 0 | 0 | 2 | 5 | 0 | 0 | 0 |
| 95 à 99 ans | 0 | 0 | 0 | 0 | 0 | 0 | 0 |
| 100 ans et plus | 0 | 0 | 0 | 0 | 0 | 0 | 0 |

Voir les notes à la fin du tableau.

Tableau 2.4-4 – suite

Estimations annuelles des composantes démographiques selon le groupe d'âge et le sexe, 2011-2012 perspective nationale — Émigrants

| | Canada | Terre-Neuve-et-Labrador | Île-du-Prince-Édouard | Nouvelle-Écosse | Nouveau-Brunswick | Québec | Ontario |
|-----------------|---------------|-------------------------|-----------------------|----------------------|-------------------|---------------------------|---------------|
| nombre | | | | | | | |
| Hommes | 26 249 | 88 | 12 | 352 | 264 | 4 526 | 11 640 |
| -1 an | 45 | 0 | 0 | 1 | 0 | 8 | 20 |
| 0 à 4 ans | 780 | 3 | 0 | 10 | 8 | 135 | 347 |
| 5 à 9 ans | 1 348 | 5 | 0 | 18 | 14 | 232 | 598 |
| 10 à 14 ans | 1 699 | 5 | 0 | 24 | 17 | 293 | 754 |
| 15 à 19 ans | 1 557 | 5 | 0 | 21 | 15 | 269 | 691 |
| 20 à 24 ans | 1 064 | 5 | 0 | 15 | 11 | 183 | 473 |
| 25 à 29 ans | 2 220 | 7 | 0 | 30 | 22 | 384 | 986 |
| 30 à 34 ans | 3 646 | 12 | 4 | 48 | 36 | 628 | 1 614 |
| 35 à 39 ans | 4 039 | 15 | 5 | 54 | 40 | 695 | 1 784 |
| 40 à 44 ans | 3 431 | 11 | 3 | 46 | 35 | 592 | 1 520 |
| 45 à 49 ans | 2 272 | 8 | 0 | 30 | 24 | 392 | 1 009 |
| 50 à 54 ans | 1 293 | 5 | 0 | 17 | 13 | 223 | 575 |
| 55 à 59 ans | 812 | 4 | 0 | 11 | 8 | 139 | 360 |
| 60 à 64 ans | 436 | 0 | 0 | 5 | 5 | 75 | 195 |
| 65 à 69 ans | 775 | 3 | 0 | 10 | 8 | 133 | 343 |
| 70 à 74 ans | 409 | 0 | 0 | 6 | 5 | 71 | 181 |
| 75 à 79 ans | 250 | 0 | 0 | 5 | 3 | 43 | 110 |
| 80 à 84 ans | 133 | 0 | 0 | 1 | 0 | 24 | 60 |
| 85 à 89 ans | 38 | 0 | 0 | 0 | 0 | 7 | 18 |
| 90 à 94 ans | 2 | 0 | 0 | 0 | 0 | 0 | 2 |
| 95 à 99 ans | 0 | 0 | 0 | 0 | 0 | 0 | 0 |
| 100 ans et plus | 0 | 0 | 0 | 0 | 0 | 0 | 0 |
| | Manitoba | Saskatchewan | Alberta | Colombie-Britannique | Yukon | Territoires du Nord-Ouest | Nunavut |
| nombre | | | | | | | |
| Hommes | 1 054 | 406 | 3 539 | 4 336 | 10 | 12 | 10 |
| -1 an | 2 | 1 | 6 | 7 | 0 | 0 | 0 |
| 0 à 4 ans | 30 | 12 | 105 | 130 | 0 | 0 | 0 |
| 5 à 9 ans | 54 | 21 | 183 | 223 | 0 | 0 | 0 |
| 10 à 14 ans | 69 | 25 | 230 | 282 | 0 | 0 | 0 |
| 15 à 19 ans | 63 | 24 | 211 | 258 | 0 | 0 | 0 |
| 20 à 24 ans | 43 | 16 | 143 | 175 | 0 | 0 | 0 |
| 25 à 29 ans | 89 | 35 | 300 | 367 | 0 | 0 | 0 |
| 30 à 34 ans | 146 | 56 | 491 | 601 | 3 | 4 | 3 |
| 35 à 39 ans | 162 | 62 | 542 | 665 | 5 | 5 | 5 |
| 40 à 44 ans | 138 | 53 | 461 | 565 | 2 | 3 | 2 |
| 45 à 49 ans | 91 | 36 | 306 | 376 | 0 | 0 | 0 |
| 50 à 54 ans | 51 | 20 | 175 | 214 | 0 | 0 | 0 |
| 55 à 59 ans | 33 | 13 | 110 | 134 | 0 | 0 | 0 |
| 60 à 64 ans | 17 | 7 | 59 | 73 | 0 | 0 | 0 |
| 65 à 69 ans | 32 | 13 | 105 | 128 | 0 | 0 | 0 |
| 70 à 74 ans | 18 | 6 | 55 | 67 | 0 | 0 | 0 |
| 75 à 79 ans | 10 | 5 | 33 | 41 | 0 | 0 | 0 |
| 80 à 84 ans | 5 | 1 | 19 | 23 | 0 | 0 | 0 |
| 85 à 89 ans | 1 | 0 | 5 | 7 | 0 | 0 | 0 |
| 90 à 94 ans | 0 | 0 | 0 | 0 | 0 | 0 | 0 |
| 95 à 99 ans | 0 | 0 | 0 | 0 | 0 | 0 | 0 |
| 100 ans et plus | 0 | 0 | 0 | 0 | 0 | 0 | 0 |

Voir les notes à la fin du tableau.

Tableau 2.4-4 – suite

Estimations annuelles des composantes démographiques selon le groupe d'âge et le sexe, 2011-2012 perspective nationale — Émigrants

| | Canada | Terre-Neuve-et-Labrador | Île-du-Prince-Édouard | Nouvelle-Écosse | Nouveau-Brunswick | Québec | Ontario |
|-----------------|---------------|-------------------------|-----------------------|----------------------|-------------------|---------------------------|---------------|
| | nombre | | | | | | |
| Femmes | 25 101 | 80 | 8 | 330 | 252 | 4 338 | 11 140 |
| -1 an | 26 | 0 | 0 | 0 | 0 | 5 | 12 |
| 0 à 4 ans | 751 | 3 | 0 | 10 | 8 | 130 | 334 |
| 5 à 9 ans | 1 346 | 5 | 0 | 18 | 14 | 233 | 597 |
| 10 à 14 ans | 1 577 | 5 | 0 | 20 | 15 | 273 | 700 |
| 15 à 19 ans | 1 444 | 5 | 0 | 20 | 15 | 249 | 640 |
| 20 à 24 ans | 1 452 | 5 | 0 | 18 | 15 | 252 | 645 |
| 25 à 29 ans | 2 987 | 10 | 1 | 39 | 31 | 515 | 1 326 |
| 30 à 34 ans | 3 684 | 10 | 5 | 50 | 37 | 634 | 1 628 |
| 35 à 39 ans | 3 294 | 10 | 2 | 43 | 33 | 568 | 1 461 |
| 40 à 44 ans | 2 632 | 10 | 0 | 35 | 27 | 455 | 1 168 |
| 45 à 49 ans | 1 866 | 5 | 0 | 25 | 18 | 323 | 829 |
| 50 à 54 ans | 1 137 | 5 | 0 | 15 | 12 | 196 | 505 |
| 55 à 59 ans | 701 | 2 | 0 | 9 | 7 | 121 | 312 |
| 60 à 64 ans | 423 | 0 | 0 | 6 | 5 | 73 | 187 |
| 65 à 69 ans | 869 | 5 | 0 | 12 | 9 | 150 | 384 |
| 70 à 74 ans | 507 | 0 | 0 | 7 | 5 | 87 | 226 |
| 75 à 79 ans | 205 | 0 | 0 | 3 | 1 | 36 | 92 |
| 80 à 84 ans | 134 | 0 | 0 | 0 | 0 | 25 | 63 |
| 85 à 89 ans | 42 | 0 | 0 | 0 | 0 | 8 | 19 |
| 90 à 94 ans | 21 | 0 | 0 | 0 | 0 | 5 | 9 |
| 95 à 99 ans | 3 | 0 | 0 | 0 | 0 | 0 | 3 |
| 100 ans et plus | 0 | 0 | 0 | 0 | 0 | 0 | 0 |
| | Manitoba | Saskatchewan | Alberta | Colombie-Britannique | Yukon | Territoires du Nord-Ouest | Nunavut |
| | nombre | | | | | | |
| Femmes | 1 014 | 386 | 3 383 | 4 151 | 6 | 8 | 5 |
| -1 an | 1 | 0 | 4 | 4 | 0 | 0 | 0 |
| 0 à 4 ans | 29 | 11 | 102 | 124 | 0 | 0 | 0 |
| 5 à 9 ans | 54 | 21 | 181 | 223 | 0 | 0 | 0 |
| 10 à 14 ans | 65 | 25 | 213 | 261 | 0 | 0 | 0 |
| 15 à 19 ans | 58 | 23 | 196 | 238 | 0 | 0 | 0 |
| 20 à 24 ans | 59 | 23 | 195 | 240 | 0 | 0 | 0 |
| 25 à 29 ans | 121 | 47 | 403 | 493 | 0 | 1 | 0 |
| 30 à 34 ans | 148 | 56 | 494 | 607 | 5 | 5 | 5 |
| 35 à 39 ans | 135 | 51 | 443 | 545 | 1 | 2 | 0 |
| 40 à 44 ans | 106 | 41 | 355 | 435 | 0 | 0 | 0 |
| 45 à 49 ans | 76 | 29 | 252 | 309 | 0 | 0 | 0 |
| 50 à 54 ans | 45 | 17 | 154 | 188 | 0 | 0 | 0 |
| 55 à 59 ans | 28 | 11 | 94 | 117 | 0 | 0 | 0 |
| 60 à 64 ans | 18 | 6 | 57 | 71 | 0 | 0 | 0 |
| 65 à 69 ans | 36 | 13 | 117 | 143 | 0 | 0 | 0 |
| 70 à 74 ans | 21 | 8 | 69 | 84 | 0 | 0 | 0 |
| 75 à 79 ans | 8 | 4 | 27 | 34 | 0 | 0 | 0 |
| 80 à 84 ans | 5 | 0 | 19 | 22 | 0 | 0 | 0 |
| 85 à 89 ans | 1 | 0 | 6 | 8 | 0 | 0 | 0 |
| 90 à 94 ans | 0 | 0 | 2 | 5 | 0 | 0 | 0 |
| 95 à 99 ans | 0 | 0 | 0 | 0 | 0 | 0 | 0 |
| 100 ans et plus | 0 | 0 | 0 | 0 | 0 | 0 | 0 |

1. Période allant du 1er juillet au 30 juin.

Note(s): Estimations provisoires.

Tableau 2.4-5
Estimations annuelles des composantes démographiques selon le groupe d'âge et le sexe, 2011-2012 perspective nationale — Émigrants de retour

| | Canada | Terre-Neuve-et-Labrador | Île-du-Prince-Édouard | Nouvelle-Écosse | Nouveau-Brunswick | Québec | Ontario |
|-----------------------|---------------|-------------------------|-----------------------|----------------------|-------------------|---------------------------|---------------|
| | nombre | | | | | | |
| Les deux sexes | 33 199 | 162 | 14 | 587 | 480 | 4 980 | 15 630 |
| -1 an | 185 | 0 | 0 | 4 | 2 | 28 | 87 |
| 0 à 4 ans | 1 978 | 10 | 0 | 36 | 30 | 297 | 930 |
| 5 à 9 ans | 1 847 | 10 | 0 | 32 | 28 | 276 | 870 |
| 10 à 14 ans | 1 645 | 10 | 0 | 30 | 21 | 247 | 773 |
| 15 à 19 ans | 2 293 | 11 | 0 | 40 | 33 | 345 | 1 081 |
| 20 à 24 ans | 4 869 | 24 | 5 | 87 | 71 | 728 | 2 288 |
| 25 à 29 ans | 4 935 | 23 | 9 | 86 | 72 | 738 | 2 319 |
| 30 à 34 ans | 3 660 | 20 | 0 | 65 | 54 | 549 | 1 722 |
| 35 à 39 ans | 2 537 | 10 | 0 | 44 | 35 | 383 | 1 199 |
| 40 à 44 ans | 2 197 | 10 | 0 | 38 | 32 | 331 | 1 034 |
| 45 à 49 ans | 1 830 | 10 | 0 | 32 | 28 | 273 | 861 |
| 50 à 54 ans | 1 484 | 10 | 0 | 28 | 20 | 222 | 697 |
| 55 à 59 ans | 1 283 | 10 | 0 | 22 | 20 | 192 | 603 |
| 60 à 64 ans | 911 | 4 | 0 | 17 | 12 | 137 | 429 |
| 65 à 69 ans | 621 | 0 | 0 | 10 | 10 | 93 | 296 |
| 70 à 74 ans | 442 | 0 | 0 | 10 | 10 | 65 | 205 |
| 75 à 79 ans | 285 | 0 | 0 | 6 | 2 | 44 | 136 |
| 80 à 84 ans | 121 | 0 | 0 | 0 | 0 | 19 | 60 |
| 85 à 89 ans | 67 | 0 | 0 | 0 | 0 | 12 | 33 |
| 90 à 94 ans | 8 | 0 | 0 | 0 | 0 | 1 | 6 |
| 95 à 99 ans | 0 | 0 | 0 | 0 | 0 | 0 | 0 |
| 100 ans et plus | 1 | 0 | 0 | 0 | 0 | 0 | 1 |
| | Manitoba | Saskatchewan | Alberta | Colombie-Britannique | Yukon | Territoires du Nord-Ouest | Nunavut |
| | nombre | | | | | | |
| Les deux sexes | 1 140 | 556 | 3 987 | 5 650 | 10 | 0 | 3 |
| -1 an | 6 | 4 | 22 | 32 | 0 | 0 | 0 |
| 0 à 4 ans | 68 | 32 | 237 | 338 | 0 | 0 | 0 |
| 5 à 9 ans | 64 | 30 | 222 | 315 | 0 | 0 | 0 |
| 10 à 14 ans | 56 | 30 | 198 | 280 | 0 | 0 | 0 |
| 15 à 19 ans | 79 | 38 | 275 | 391 | 0 | 0 | 0 |
| 20 à 24 ans | 167 | 82 | 584 | 826 | 4 | 0 | 3 |
| 25 à 29 ans | 169 | 83 | 592 | 838 | 6 | 0 | 0 |
| 30 à 34 ans | 127 | 62 | 440 | 621 | 0 | 0 | 0 |
| 35 à 39 ans | 87 | 43 | 304 | 432 | 0 | 0 | 0 |
| 40 à 44 ans | 76 | 36 | 265 | 375 | 0 | 0 | 0 |
| 45 à 49 ans | 63 | 31 | 220 | 312 | 0 | 0 | 0 |
| 50 à 54 ans | 52 | 25 | 177 | 253 | 0 | 0 | 0 |
| 55 à 59 ans | 44 | 20 | 155 | 217 | 0 | 0 | 0 |
| 60 à 64 ans | 33 | 15 | 109 | 155 | 0 | 0 | 0 |
| 65 à 69 ans | 21 | 10 | 75 | 106 | 0 | 0 | 0 |
| 70 à 74 ans | 15 | 10 | 53 | 74 | 0 | 0 | 0 |
| 75 à 79 ans | 10 | 5 | 34 | 48 | 0 | 0 | 0 |
| 80 à 84 ans | 3 | 0 | 16 | 23 | 0 | 0 | 0 |
| 85 à 89 ans | 0 | 0 | 9 | 13 | 0 | 0 | 0 |
| 90 à 94 ans | 0 | 0 | 0 | 1 | 0 | 0 | 0 |
| 95 à 99 ans | 0 | 0 | 0 | 0 | 0 | 0 | 0 |
| 100 ans et plus | 0 | 0 | 0 | 0 | 0 | 0 | 0 |

Voir les notes à la fin du tableau.

Tableau 2.4-5 – suite

Estimations annuelles des composantes démographiques selon le groupe d'âge et le sexe, 2011-2012 perspective nationale — Émigrants de retour

| | Canada | Terre-Neuve-et-Labrador | Île-du-Prince-Édouard | Nouvelle-Écosse | Nouveau-Brunswick | Québec | Ontario |
|-----------------|---------------|-------------------------|-----------------------|----------------------|-------------------|---------------------------|--------------|
| | nombre | | | | | | |
| Hommes | 16 363 | 78 | 5 | 289 | 236 | 2 454 | 7 709 |
| -1 an | 92 | 0 | 0 | 2 | 1 | 14 | 43 |
| 0 à 4 ans | 1 008 | 5 | 0 | 19 | 15 | 151 | 474 |
| 5 à 9 ans | 966 | 5 | 0 | 17 | 15 | 145 | 455 |
| 10 à 14 ans | 847 | 5 | 0 | 15 | 11 | 127 | 398 |
| 15 à 19 ans | 1 133 | 5 | 0 | 19 | 17 | 171 | 534 |
| 20 à 24 ans | 2 062 | 10 | 1 | 37 | 30 | 309 | 971 |
| 25 à 29 ans | 2 325 | 10 | 4 | 40 | 34 | 348 | 1 094 |
| 30 à 34 ans | 1 823 | 10 | 0 | 32 | 27 | 274 | 857 |
| 35 à 39 ans | 1 263 | 5 | 0 | 22 | 17 | 190 | 598 |
| 40 à 44 ans | 1 199 | 5 | 0 | 20 | 17 | 181 | 565 |
| 45 à 49 ans | 964 | 5 | 0 | 17 | 15 | 144 | 454 |
| 50 à 54 ans | 777 | 5 | 0 | 15 | 10 | 116 | 365 |
| 55 à 59 ans | 670 | 5 | 0 | 12 | 10 | 99 | 316 |
| 60 à 64 ans | 506 | 3 | 0 | 10 | 7 | 75 | 238 |
| 65 à 69 ans | 306 | 0 | 0 | 5 | 5 | 46 | 145 |
| 70 à 74 ans | 219 | 0 | 0 | 5 | 5 | 32 | 102 |
| 75 à 79 ans | 122 | 0 | 0 | 2 | 0 | 19 | 59 |
| 80 à 84 ans | 52 | 0 | 0 | 0 | 0 | 8 | 26 |
| 85 à 89 ans | 26 | 0 | 0 | 0 | 0 | 5 | 12 |
| 90 à 94 ans | 3 | 0 | 0 | 0 | 0 | 0 | 3 |
| 95 à 99 ans | 0 | 0 | 0 | 0 | 0 | 0 | 0 |
| 100 ans et plus | 0 | 0 | 0 | 0 | 0 | 0 | 0 |
| | Manitoba | Saskatchewan | Alberta | Colombie-Britannique | Yukon | Territoires du Nord-Ouest | Nunavut |
| | nombre | | | | | | |
| Hommes | 563 | 274 | 1 969 | 2 784 | 2 | 0 | 0 |
| -1 an | 3 | 2 | 11 | 16 | 0 | 0 | 0 |
| 0 à 4 ans | 34 | 17 | 121 | 172 | 0 | 0 | 0 |
| 5 à 9 ans | 33 | 15 | 116 | 165 | 0 | 0 | 0 |
| 10 à 14 ans | 30 | 15 | 102 | 144 | 0 | 0 | 0 |
| 15 à 19 ans | 39 | 19 | 136 | 193 | 0 | 0 | 0 |
| 20 à 24 ans | 71 | 35 | 248 | 350 | 0 | 0 | 0 |
| 25 à 29 ans | 79 | 39 | 279 | 396 | 2 | 0 | 0 |
| 30 à 34 ans | 63 | 31 | 220 | 309 | 0 | 0 | 0 |
| 35 à 39 ans | 43 | 21 | 152 | 215 | 0 | 0 | 0 |
| 40 à 44 ans | 42 | 20 | 145 | 204 | 0 | 0 | 0 |
| 45 à 49 ans | 33 | 16 | 116 | 164 | 0 | 0 | 0 |
| 50 à 54 ans | 27 | 14 | 93 | 132 | 0 | 0 | 0 |
| 55 à 59 ans | 23 | 10 | 81 | 114 | 0 | 0 | 0 |
| 60 à 64 ans | 18 | 9 | 60 | 86 | 0 | 0 | 0 |
| 65 à 69 ans | 11 | 5 | 37 | 52 | 0 | 0 | 0 |
| 70 à 74 ans | 8 | 5 | 26 | 36 | 0 | 0 | 0 |
| 75 à 79 ans | 5 | 1 | 15 | 21 | 0 | 0 | 0 |
| 80 à 84 ans | 1 | 0 | 7 | 10 | 0 | 0 | 0 |
| 85 à 89 ans | 0 | 0 | 4 | 5 | 0 | 0 | 0 |
| 90 à 94 ans | 0 | 0 | 0 | 0 | 0 | 0 | 0 |
| 95 à 99 ans | 0 | 0 | 0 | 0 | 0 | 0 | 0 |
| 100 ans et plus | 0 | 0 | 0 | 0 | 0 | 0 | 0 |

Voir les notes à la fin du tableau.

Tableau 2.4-5 – suite

Estimations annuelles des composantes démographiques selon le groupe d'âge et le sexe, 2011-2012 perspective nationale — Émigrants de retour

| | Canada | Terre-Neuve-et-Labrador | Île-du-Prince-Édouard | Nouvelle-Écosse | Nouveau-Brunswick | Québec | Ontario |
|-----------------|---------------|-------------------------|-----------------------|----------------------|-------------------|---------------------------|--------------|
| | nombre | | | | | | |
| Femmes | 16 836 | 84 | 9 | 298 | 244 | 2 526 | 7 921 |
| -1 an | 93 | 0 | 0 | 2 | 1 | 14 | 44 |
| 0 à 4 ans | 970 | 5 | 0 | 17 | 15 | 146 | 456 |
| 5 à 9 ans | 881 | 5 | 0 | 15 | 13 | 131 | 415 |
| 10 à 14 ans | 798 | 5 | 0 | 15 | 10 | 120 | 375 |
| 15 à 19 ans | 1 160 | 6 | 0 | 21 | 16 | 174 | 547 |
| 20 à 24 ans | 2 807 | 14 | 4 | 50 | 41 | 419 | 1 317 |
| 25 à 29 ans | 2 610 | 13 | 5 | 46 | 38 | 390 | 1 225 |
| 30 à 34 ans | 1 837 | 10 | 0 | 33 | 27 | 275 | 865 |
| 35 à 39 ans | 1 274 | 5 | 0 | 22 | 18 | 193 | 601 |
| 40 à 44 ans | 998 | 5 | 0 | 18 | 15 | 150 | 469 |
| 45 à 49 ans | 866 | 5 | 0 | 15 | 13 | 129 | 407 |
| 50 à 54 ans | 707 | 5 | 0 | 13 | 10 | 106 | 332 |
| 55 à 59 ans | 613 | 5 | 0 | 10 | 10 | 93 | 287 |
| 60 à 64 ans | 405 | 1 | 0 | 7 | 5 | 62 | 191 |
| 65 à 69 ans | 315 | 0 | 0 | 5 | 5 | 47 | 151 |
| 70 à 74 ans | 223 | 0 | 0 | 5 | 5 | 33 | 103 |
| 75 à 79 ans | 163 | 0 | 0 | 4 | 2 | 25 | 77 |
| 80 à 84 ans | 69 | 0 | 0 | 0 | 0 | 11 | 34 |
| 85 à 89 ans | 41 | 0 | 0 | 0 | 0 | 7 | 21 |
| 90 à 94 ans | 5 | 0 | 0 | 0 | 0 | 1 | 3 |
| 95 à 99 ans | 0 | 0 | 0 | 0 | 0 | 0 | 0 |
| 100 ans et plus | 1 | 0 | 0 | 0 | 0 | 0 | 1 |
| | Manitoba | Saskatchewan | Alberta | Colombie-Britannique | Yukon | Territoires du Nord-Ouest | Nunavut |
| | nombre | | | | | | |
| Femmes | 577 | 282 | 2 018 | 2 866 | 8 | 0 | 3 |
| -1 an | 3 | 2 | 11 | 16 | 0 | 0 | 0 |
| 0 à 4 ans | 34 | 15 | 116 | 166 | 0 | 0 | 0 |
| 5 à 9 ans | 31 | 15 | 106 | 150 | 0 | 0 | 0 |
| 10 à 14 ans | 26 | 15 | 96 | 136 | 0 | 0 | 0 |
| 15 à 19 ans | 40 | 19 | 139 | 198 | 0 | 0 | 0 |
| 20 à 24 ans | 96 | 47 | 336 | 476 | 4 | 0 | 3 |
| 25 à 29 ans | 90 | 44 | 313 | 442 | 4 | 0 | 0 |
| 30 à 34 ans | 64 | 31 | 220 | 312 | 0 | 0 | 0 |
| 35 à 39 ans | 44 | 22 | 152 | 217 | 0 | 0 | 0 |
| 40 à 44 ans | 34 | 16 | 120 | 171 | 0 | 0 | 0 |
| 45 à 49 ans | 30 | 15 | 104 | 148 | 0 | 0 | 0 |
| 50 à 54 ans | 25 | 11 | 84 | 121 | 0 | 0 | 0 |
| 55 à 59 ans | 21 | 10 | 74 | 103 | 0 | 0 | 0 |
| 60 à 64 ans | 15 | 6 | 49 | 69 | 0 | 0 | 0 |
| 65 à 69 ans | 10 | 5 | 38 | 54 | 0 | 0 | 0 |
| 70 à 74 ans | 7 | 5 | 27 | 38 | 0 | 0 | 0 |
| 75 à 79 ans | 5 | 4 | 19 | 27 | 0 | 0 | 0 |
| 80 à 84 ans | 2 | 0 | 9 | 13 | 0 | 0 | 0 |
| 85 à 89 ans | 0 | 0 | 5 | 8 | 0 | 0 | 0 |
| 90 à 94 ans | 0 | 0 | 0 | 1 | 0 | 0 | 0 |
| 95 à 99 ans | 0 | 0 | 0 | 0 | 0 | 0 | 0 |
| 100 ans et plus | 0 | 0 | 0 | 0 | 0 | 0 | 0 |

1. Période allant du 1er juillet au 30 juin.

Note(s): Estimations provisoires.

Tableau 2.4-6
Estimations annuelles des composantes démographiques selon le groupe d'âge et le sexe, 2011-2012 perspective nationale — Solde de l'émigration temporaire

| | Canada | Terre-Neuve-et-Labrador | Île-du-Prince-Édouard | Nouvelle-Écosse | Nouveau-Brunswick | Québec | Ontario |
|-----------------------|---------------|-------------------------|-----------------------|----------------------|-------------------|---------------------------|---------------|
| | nombre | | | | | | |
| Les deux sexes | 29 133 | 374 | 101 | 684 | 549 | 4 086 | 13 495 |
| -1 an | 41 | 0 | 0 | 1 | 1 | 6 | 19 |
| 0 à 4 ans | 867 | 12 | 0 | 21 | 16 | 122 | 403 |
| 5 à 9 ans | 1 531 | 20 | 9 | 36 | 29 | 216 | 708 |
| 10 à 14 ans | 1 859 | 24 | 10 | 44 | 34 | 262 | 862 |
| 15 à 19 ans | 1 703 | 22 | 10 | 41 | 33 | 238 | 790 |
| 20 à 24 ans | 1 426 | 19 | 6 | 33 | 27 | 200 | 662 |
| 25 à 29 ans | 2 960 | 38 | 10 | 69 | 55 | 414 | 1 369 |
| 30 à 34 ans | 4 164 | 52 | 15 | 98 | 78 | 582 | 1 921 |
| 35 à 39 ans | 4 171 | 54 | 15 | 97 | 80 | 581 | 1 924 |
| 40 à 44 ans | 3 440 | 44 | 11 | 81 | 64 | 483 | 1 592 |
| 45 à 49 ans | 2 349 | 31 | 10 | 55 | 44 | 330 | 1 090 |
| 50 à 54 ans | 1 382 | 19 | 5 | 33 | 26 | 195 | 642 |
| 55 à 59 ans | 849 | 10 | 0 | 20 | 17 | 118 | 397 |
| 60 à 64 ans | 493 | 10 | 0 | 11 | 10 | 69 | 225 |
| 65 à 69 ans | 924 | 10 | 0 | 22 | 19 | 131 | 430 |
| 70 à 74 ans | 523 | 9 | 0 | 13 | 11 | 73 | 241 |
| 75 à 79 ans | 256 | 0 | 0 | 8 | 5 | 38 | 119 |
| 80 à 84 ans | 145 | 0 | 0 | 1 | 0 | 22 | 71 |
| 85 à 89 ans | 42 | 0 | 0 | 0 | 0 | 6 | 22 |
| 90 à 94 ans | 6 | 0 | 0 | 0 | 0 | 0 | 6 |
| 95 à 99 ans | 2 | 0 | 0 | 0 | 0 | 0 | 2 |
| 100 ans et plus | 0 | 0 | 0 | 0 | 0 | 0 | 0 |
| | Manitoba | Saskatchewan | Alberta | Colombie-Britannique | Yukon | Territoires du Nord-Ouest | Nunavut |
| | nombre | | | | | | |
| Les deux sexes | 833 | 380 | 3 334 | 5 206 | 27 | 37 | 27 |
| -1 an | 1 | 0 | 5 | 8 | 0 | 0 | 0 |
| 0 à 4 ans | 24 | 12 | 101 | 156 | 0 | 0 | 0 |
| 5 à 9 ans | 44 | 20 | 175 | 274 | 0 | 0 | 0 |
| 10 à 14 ans | 53 | 24 | 214 | 332 | 0 | 0 | 0 |
| 15 à 19 ans | 49 | 22 | 195 | 303 | 0 | 0 | 0 |
| 20 à 24 ans | 40 | 19 | 165 | 255 | 0 | 0 | 0 |
| 25 à 29 ans | 84 | 39 | 340 | 530 | 3 | 6 | 3 |
| 30 à 34 ans | 119 | 55 | 473 | 741 | 10 | 10 | 10 |
| 35 à 39 ans | 118 | 55 | 475 | 742 | 10 | 10 | 10 |
| 40 à 44 ans | 99 | 44 | 392 | 613 | 4 | 9 | 4 |
| 45 à 49 ans | 68 | 31 | 267 | 421 | 0 | 2 | 0 |
| 50 à 54 ans | 40 | 19 | 157 | 246 | 0 | 0 | 0 |
| 55 à 59 ans | 25 | 10 | 98 | 154 | 0 | 0 | 0 |
| 60 à 64 ans | 13 | 10 | 57 | 88 | 0 | 0 | 0 |
| 65 à 69 ans | 27 | 10 | 108 | 167 | 0 | 0 | 0 |
| 70 à 74 ans | 14 | 10 | 60 | 92 | 0 | 0 | 0 |
| 75 à 79 ans | 10 | 0 | 30 | 46 | 0 | 0 | 0 |
| 80 à 84 ans | 5 | 0 | 18 | 28 | 0 | 0 | 0 |
| 85 à 89 ans | 0 | 0 | 4 | 10 | 0 | 0 | 0 |
| 90 à 94 ans | 0 | 0 | 0 | 0 | 0 | 0 | 0 |
| 95 à 99 ans | 0 | 0 | 0 | 0 | 0 | 0 | 0 |
| 100 ans et plus | 0 | 0 | 0 | 0 | 0 | 0 | 0 |

Voir les notes à la fin du tableau.

Tableau 2.4-6 – suite

Estimations annuelles des composantes démographiques selon le groupe d'âge et le sexe, 2011-2012 perspective nationale — Solde de l'émigration temporaire

| | Canada | Terre-Neuve-et-Labrador | Île-du-Prince-Édouard | Nouvelle-Écosse | Nouveau-Brunswick | Québec | Ontario |
|-----------------|---------------|-------------------------|-----------------------|----------------------|-------------------|---------------------------|--------------|
| nombre | | | | | | | |
| Hommes | 14 891 | 194 | 52 | 353 | 281 | 2 088 | 6 891 |
| -1 an | 27 | 0 | 0 | 1 | 1 | 4 | 12 |
| 0 à 4 ans | 440 | 6 | 0 | 11 | 8 | 61 | 205 |
| 5 à 9 ans | 766 | 10 | 4 | 18 | 14 | 108 | 355 |
| 10 à 14 ans | 969 | 14 | 5 | 24 | 19 | 136 | 446 |
| 15 à 19 ans | 885 | 12 | 5 | 21 | 18 | 124 | 410 |
| 20 à 24 ans | 602 | 8 | 1 | 15 | 11 | 85 | 280 |
| 25 à 29 ans | 1 257 | 16 | 5 | 30 | 23 | 176 | 583 |
| 30 à 34 ans | 2 071 | 27 | 8 | 48 | 38 | 289 | 956 |
| 35 à 39 ans | 2 294 | 30 | 10 | 54 | 44 | 320 | 1 057 |
| 40 à 44 ans | 1 950 | 25 | 6 | 46 | 36 | 273 | 900 |
| 45 à 49 ans | 1 289 | 17 | 5 | 30 | 24 | 181 | 598 |
| 50 à 54 ans | 735 | 10 | 3 | 17 | 14 | 104 | 341 |
| 55 à 59 ans | 455 | 5 | 0 | 11 | 9 | 64 | 213 |
| 60 à 64 ans | 250 | 5 | 0 | 5 | 5 | 35 | 115 |
| 65 à 69 ans | 437 | 5 | 0 | 10 | 9 | 62 | 203 |
| 70 à 74 ans | 232 | 4 | 0 | 6 | 5 | 32 | 106 |
| 75 à 79 ans | 139 | 0 | 0 | 5 | 3 | 20 | 64 |
| 80 à 84 ans | 72 | 0 | 0 | 1 | 0 | 11 | 35 |
| 85 à 89 ans | 20 | 0 | 0 | 0 | 0 | 3 | 11 |
| 90 à 94 ans | 1 | 0 | 0 | 0 | 0 | 0 | 1 |
| 95 à 99 ans | 0 | 0 | 0 | 0 | 0 | 0 | 0 |
| 100 ans et plus | 0 | 0 | 0 | 0 | 0 | 0 | 0 |
| | Manitoba | Saskatchewan | Alberta | Colombie-Britannique | Yukon | Territoires du Nord-Ouest | Nunavut |
| nombre | | | | | | | |
| Hommes | 425 | 196 | 1 705 | 2 659 | 14 | 19 | 14 |
| -1 an | 1 | 0 | 3 | 5 | 0 | 0 | 0 |
| 0 à 4 ans | 13 | 6 | 51 | 79 | 0 | 0 | 0 |
| 5 à 9 ans | 22 | 10 | 88 | 137 | 0 | 0 | 0 |
| 10 à 14 ans | 28 | 14 | 111 | 172 | 0 | 0 | 0 |
| 15 à 19 ans | 25 | 12 | 101 | 157 | 0 | 0 | 0 |
| 20 à 24 ans | 17 | 8 | 69 | 108 | 0 | 0 | 0 |
| 25 à 29 ans | 35 | 16 | 145 | 226 | 0 | 2 | 0 |
| 30 à 34 ans | 59 | 28 | 235 | 368 | 5 | 5 | 5 |
| 35 à 39 ans | 65 | 30 | 261 | 408 | 5 | 5 | 5 |
| 40 à 44 ans | 56 | 25 | 222 | 348 | 4 | 5 | 4 |
| 45 à 49 ans | 37 | 17 | 147 | 231 | 0 | 2 | 0 |
| 50 à 54 ans | 21 | 10 | 84 | 131 | 0 | 0 | 0 |
| 55 à 59 ans | 13 | 5 | 53 | 82 | 0 | 0 | 0 |
| 60 à 64 ans | 7 | 5 | 29 | 44 | 0 | 0 | 0 |
| 65 à 69 ans | 13 | 5 | 51 | 79 | 0 | 0 | 0 |
| 70 à 74 ans | 6 | 5 | 27 | 41 | 0 | 0 | 0 |
| 75 à 79 ans | 5 | 0 | 17 | 25 | 0 | 0 | 0 |
| 80 à 84 ans | 2 | 0 | 9 | 14 | 0 | 0 | 0 |
| 85 à 89 ans | 0 | 0 | 2 | 4 | 0 | 0 | 0 |
| 90 à 94 ans | 0 | 0 | 0 | 0 | 0 | 0 | 0 |
| 95 à 99 ans | 0 | 0 | 0 | 0 | 0 | 0 | 0 |
| 100 ans et plus | 0 | 0 | 0 | 0 | 0 | 0 | 0 |

Voir les notes à la fin du tableau.

Tableau 2.4-6 – suite

Estimations annuelles des composantes démographiques selon le groupe d'âge et le sexe, 2011-2012 perspective nationale — Solde de l'émigration temporaire

| | Canada | Terre-Neuve-et-Labrador | Île-du-Prince-Édouard | Nouvelle-Écosse | Nouveau-Brunswick | Québec | Ontario |
|-----------------|---------------|-------------------------|-----------------------|----------------------|-------------------|---------------------------|--------------|
| | nombre | | | | | | |
| Femmes | 14 242 | 180 | 49 | 331 | 268 | 1 998 | 6 604 |
| -1 an | 14 | 0 | 0 | 0 | 0 | 2 | 7 |
| 0 à 4 ans | 427 | 6 | 0 | 10 | 8 | 61 | 198 |
| 5 à 9 ans | 765 | 10 | 5 | 18 | 15 | 108 | 353 |
| 10 à 14 ans | 890 | 10 | 5 | 20 | 15 | 126 | 416 |
| 15 à 19 ans | 818 | 10 | 5 | 20 | 15 | 114 | 380 |
| 20 à 24 ans | 824 | 11 | 5 | 18 | 16 | 115 | 382 |
| 25 à 29 ans | 1 703 | 22 | 5 | 39 | 32 | 238 | 786 |
| 30 à 34 ans | 2 093 | 25 | 7 | 50 | 40 | 293 | 965 |
| 35 à 39 ans | 1 877 | 24 | 5 | 43 | 36 | 261 | 867 |
| 40 à 44 ans | 1 490 | 19 | 5 | 35 | 28 | 210 | 692 |
| 45 à 49 ans | 1 060 | 14 | 5 | 25 | 20 | 149 | 492 |
| 50 à 54 ans | 647 | 9 | 2 | 16 | 12 | 91 | 301 |
| 55 à 59 ans | 394 | 5 | 0 | 9 | 8 | 54 | 184 |
| 60 à 64 ans | 243 | 5 | 0 | 6 | 5 | 34 | 110 |
| 65 à 69 ans | 487 | 5 | 0 | 12 | 10 | 69 | 227 |
| 70 à 74 ans | 291 | 5 | 0 | 7 | 6 | 41 | 135 |
| 75 à 79 ans | 117 | 0 | 0 | 3 | 2 | 18 | 55 |
| 80 à 84 ans | 73 | 0 | 0 | 0 | 0 | 11 | 36 |
| 85 à 89 ans | 22 | 0 | 0 | 0 | 0 | 3 | 11 |
| 90 à 94 ans | 5 | 0 | 0 | 0 | 0 | 0 | 5 |
| 95 à 99 ans | 2 | 0 | 0 | 0 | 0 | 0 | 2 |
| 100 ans et plus | 0 | 0 | 0 | 0 | 0 | 0 | 0 |
| | Manitoba | Saskatchewan | Alberta | Colombie-Britannique | Yukon | Territoires du Nord-Ouest | Nunavut |
| | nombre | | | | | | |
| Femmes | 408 | 184 | 1 629 | 2 547 | 13 | 18 | 13 |
| -1 an | 0 | 0 | 2 | 3 | 0 | 0 | 0 |
| 0 à 4 ans | 11 | 6 | 50 | 77 | 0 | 0 | 0 |
| 5 à 9 ans | 22 | 10 | 87 | 137 | 0 | 0 | 0 |
| 10 à 14 ans | 25 | 10 | 103 | 160 | 0 | 0 | 0 |
| 15 à 19 ans | 24 | 10 | 94 | 146 | 0 | 0 | 0 |
| 20 à 24 ans | 23 | 11 | 96 | 147 | 0 | 0 | 0 |
| 25 à 29 ans | 49 | 23 | 195 | 304 | 3 | 4 | 3 |
| 30 à 34 ans | 60 | 27 | 238 | 373 | 5 | 5 | 5 |
| 35 à 39 ans | 53 | 25 | 214 | 334 | 5 | 5 | 5 |
| 40 à 44 ans | 43 | 19 | 170 | 265 | 0 | 4 | 0 |
| 45 à 49 ans | 31 | 14 | 120 | 190 | 0 | 0 | 0 |
| 50 à 54 ans | 19 | 9 | 73 | 115 | 0 | 0 | 0 |
| 55 à 59 ans | 12 | 5 | 45 | 72 | 0 | 0 | 0 |
| 60 à 64 ans | 6 | 5 | 28 | 44 | 0 | 0 | 0 |
| 65 à 69 ans | 14 | 5 | 57 | 88 | 0 | 0 | 0 |
| 70 à 74 ans | 8 | 5 | 33 | 51 | 0 | 0 | 0 |
| 75 à 79 ans | 5 | 0 | 13 | 21 | 0 | 0 | 0 |
| 80 à 84 ans | 3 | 0 | 9 | 14 | 0 | 0 | 0 |
| 85 à 89 ans | 0 | 0 | 2 | 6 | 0 | 0 | 0 |
| 90 à 94 ans | 0 | 0 | 0 | 0 | 0 | 0 | 0 |
| 95 à 99 ans | 0 | 0 | 0 | 0 | 0 | 0 | 0 |
| 100 ans et plus | 0 | 0 | 0 | 0 | 0 | 0 | 0 |

1. Période allant du 1er juillet au 30 juin.

Note(s) : Estimations provisoires.

Tableau 2.4-7
Estimations annuelles des composantes démographiques selon le groupe d'âge et le sexe, 2011-2012 perspective nationale — Solde de résidents non permanents

| | Canada | Terre-Neuve-et-Labrador | Île-du-Prince-Édouard | Nouvelle-Écosse | Nouveau-Brunswick | Québec | Ontario |
|-----------------------|---------------|-------------------------|-----------------------|----------------------|-------------------|---------------------------|---------------|
| | nombre | | | | | | |
| Les deux sexes | 54 475 | 806 | 314 | 1 531 | 554 | 5 389 | 21 565 |
| -1 an | 122 | 1 | 0 | 0 | 0 | 12 | 94 |
| 0 à 4 ans | 1 098 | 2 | 0 | 15 | 7 | 28 | 758 |
| 5 à 9 ans | 284 | 26 | 1 | 16 | 7 | -308 | -132 |
| 10 à 14 ans | 858 | 9 | 12 | 67 | 0 | -278 | 99 |
| 15 à 19 ans | 32 131 | 104 | 67 | 940 | 329 | 4 415 | 13 855 |
| 20 à 24 ans | 19 255 | 214 | 106 | 721 | 167 | 2 460 | 8 626 |
| 25 à 29 ans | 683 | 145 | 47 | -21 | -18 | 26 | 149 |
| 30 à 34 ans | 1 552 | 140 | 26 | 9 | 29 | 28 | 510 |
| 35 à 39 ans | 796 | 61 | 48 | -39 | 46 | -213 | 63 |
| 40 à 44 ans | -182 | 50 | 10 | -42 | 18 | -263 | -366 |
| 45 à 49 ans | -614 | -4 | 3 | -25 | -20 | -216 | -419 |
| 50 à 54 ans | -179 | 38 | -4 | -34 | -6 | -66 | -525 |
| 55 à 59 ans | -324 | -4 | -2 | -27 | 1 | -78 | -330 |
| 60 à 64 ans | -281 | 26 | 5 | -36 | -13 | -45 | -289 |
| 65 à 69 ans | -312 | 1 | -4 | -7 | 3 | -46 | -228 |
| 70 à 74 ans | -203 | -1 | -1 | -8 | 3 | -47 | -132 |
| 75 à 79 ans | -125 | -1 | 0 | 1 | -1 | -7 | -97 |
| 80 à 84 ans | -54 | 0 | 0 | 0 | 1 | -6 | -42 |
| 85 à 89 ans | -21 | 0 | 0 | 1 | 1 | -4 | -22 |
| 90 à 94 ans | -10 | 0 | 0 | 0 | 0 | -3 | -7 |
| 95 à 99 ans | 0 | -1 | 0 | 0 | 0 | 0 | 0 |
| 100 ans et plus | 1 | 0 | 0 | 0 | 0 | 0 | 0 |
| | Manitoba | Saskatchewan | Alberta | Colombie-Britannique | Yukon | Territoires du Nord-Ouest | Nunavut |
| | nombre | | | | | | |
| Les deux sexes | 824 | 2 921 | 9 721 | 10 844 | -25 | 39 | -8 |
| -1 an | 0 | 4 | 5 | 6 | 0 | 0 | 0 |
| 0 à 4 ans | 26 | 6 | 122 | 135 | -1 | 0 | 0 |
| 5 à 9 ans | 21 | 14 | 303 | 338 | 0 | -2 | 0 |
| 10 à 14 ans | 33 | 30 | 213 | 679 | -5 | -1 | 0 |
| 15 à 19 ans | 707 | 263 | 1 367 | 10 077 | 14 | -5 | -2 |
| 20 à 24 ans | 372 | 1 171 | 2 285 | 3 111 | 20 | 2 | 0 |
| 25 à 29 ans | -224 | 641 | 2 286 | -2 333 | -12 | 4 | -7 |
| 30 à 34 ans | -43 | 299 | 1 561 | -1 026 | -3 | 17 | 5 |
| 35 à 39 ans | -38 | 166 | 628 | 46 | -8 | 30 | 6 |
| 40 à 44 ans | -28 | 75 | 390 | -30 | 1 | 6 | -3 |
| 45 à 49 ans | -29 | 66 | 102 | -65 | -4 | -2 | -1 |
| 50 à 54 ans | 13 | 75 | 311 | 28 | -4 | -2 | -3 |
| 55 à 59 ans | 6 | 64 | 96 | -27 | -17 | -5 | -1 |
| 60 à 64 ans | 2 | 34 | 78 | -34 | -5 | -3 | -1 |
| 65 à 69 ans | -2 | 14 | -8 | -32 | -2 | 0 | -1 |
| 70 à 74 ans | 9 | 0 | -10 | -17 | 1 | 0 | 0 |
| 75 à 79 ans | -1 | 1 | -10 | -10 | 0 | 0 | 0 |
| 80 à 84 ans | -2 | -2 | 1 | -4 | 0 | 0 | 0 |
| 85 à 89 ans | 1 | 0 | 0 | 2 | 0 | 0 | 0 |
| 90 à 94 ans | 0 | 0 | 0 | 0 | 0 | 0 | 0 |
| 95 à 99 ans | 1 | 0 | 0 | 0 | 0 | 0 | 0 |
| 100 ans et plus | 0 | 0 | 1 | 0 | 0 | 0 | 0 |

Voir les notes à la fin du tableau.

Tableau 2.4-7 – suite

Estimations annuelles des composantes démographiques selon le groupe d'âge et le sexe, 2011-2012 perspective nationale — Solde de résidents non permanents

| | Canada | Terre-Neuve-et-Labrador | Île-du-Prince-Édouard | Nouvelle-Écosse | Nouveau-Brunswick | Québec | Ontario |
|-----------------|---------------|-------------------------|-----------------------|----------------------|-------------------|---------------------------|---------------|
| nombre | | | | | | | |
| Hommes | 31 832 | 461 | 162 | 1 005 | 329 | 3 420 | 12 535 |
| -1 an | 56 | 0 | 0 | 0 | 0 | 6 | 42 |
| 0 à 4 ans | 589 | 4 | 0 | 8 | 5 | 6 | 405 |
| 5 à 9 ans | 186 | 5 | 1 | 4 | 9 | -158 | -76 |
| 10 à 14 ans | 450 | 8 | 2 | 42 | 7 | -158 | 75 |
| 15 à 19 ans | 17 518 | 61 | 46 | 585 | 183 | 2 372 | 7 868 |
| 20 à 24 ans | 11 767 | 126 | 63 | 519 | 112 | 1 686 | 5 220 |
| 25 à 29 ans | 680 | 71 | 23 | 13 | 5 | 122 | 82 |
| 30 à 34 ans | 1 017 | 68 | 7 | 4 | -1 | 67 | 301 |
| 35 à 39 ans | 438 | 39 | 24 | -33 | 35 | -120 | 29 |
| 40 à 44 ans | -112 | 38 | -4 | -38 | -3 | -172 | -228 |
| 45 à 49 ans | -367 | -1 | 6 | -23 | -3 | -155 | -287 |
| 50 à 54 ans | 59 | 27 | -5 | -17 | -10 | -15 | -314 |
| 55 à 59 ans | -40 | -6 | 1 | -18 | 0 | -4 | -167 |
| 60 à 64 ans | -104 | 20 | 2 | -32 | -13 | -13 | -171 |
| 65 à 69 ans | -154 | 2 | -3 | -2 | 0 | -30 | -122 |
| 70 à 74 ans | -71 | 0 | -1 | -8 | 3 | -15 | -56 |
| 75 à 79 ans | -55 | 0 | 0 | 1 | -1 | -4 | -38 |
| 80 à 84 ans | -16 | 0 | 0 | 0 | 0 | 4 | -16 |
| 85 à 89 ans | -7 | 0 | 0 | 0 | 1 | 0 | -9 |
| 90 à 94 ans | -2 | 0 | 0 | 0 | 0 | 1 | -3 |
| 95 à 99 ans | 0 | -1 | 0 | 0 | 0 | 0 | 0 |
| 100 ans et plus | 0 | 0 | 0 | 0 | 0 | 0 | 0 |
| | Manitoba | Saskatchewan | Alberta | Colombie-Britannique | Yukon | Territoires du Nord-Ouest | Nunavut |
| nombre | | | | | | | |
| Hommes | 602 | 2 021 | 5 661 | 5 621 | 0 | 24 | -9 |
| -1 an | 0 | 3 | 2 | 3 | 0 | 0 | 0 |
| 0 à 4 ans | 17 | 5 | 72 | 67 | 0 | 0 | 0 |
| 5 à 9 ans | 17 | 12 | 134 | 238 | 0 | 0 | 0 |
| 10 à 14 ans | 12 | 29 | 95 | 340 | -2 | 0 | 0 |
| 15 à 19 ans | 406 | 180 | 731 | 5 078 | 12 | -3 | -1 |
| 20 à 24 ans | 278 | 750 | 1 271 | 1 730 | 7 | 5 | 0 |
| 25 à 29 ans | -86 | 439 | 1 432 | -1 411 | -7 | 3 | -6 |
| 30 à 34 ans | -5 | 182 | 851 | -479 | 11 | 7 | 4 |
| 35 à 39 ans | -27 | 142 | 212 | 112 | 0 | 23 | 2 |
| 40 à 44 ans | -16 | 76 | 247 | -13 | -1 | 3 | -1 |
| 45 à 49 ans | -6 | 44 | 103 | -41 | 0 | -3 | -1 |
| 50 à 54 ans | -3 | 66 | 310 | 24 | -1 | 0 | -3 |
| 55 à 59 ans | 2 | 49 | 125 | 0 | -13 | -8 | -1 |
| 60 à 64 ans | 5 | 29 | 85 | -7 | -5 | -3 | -1 |
| 65 à 69 ans | -1 | 9 | -1 | -3 | -2 | 0 | -1 |
| 70 à 74 ans | 9 | 5 | -1 | -8 | 1 | 0 | 0 |
| 75 à 79 ans | -1 | 3 | -8 | -7 | 0 | 0 | 0 |
| 80 à 84 ans | 0 | -2 | 0 | -2 | 0 | 0 | 0 |
| 85 à 89 ans | 0 | 0 | 1 | 0 | 0 | 0 | 0 |
| 90 à 94 ans | 0 | 0 | 0 | 0 | 0 | 0 | 0 |
| 95 à 99 ans | 1 | 0 | 0 | 0 | 0 | 0 | 0 |
| 100 ans et plus | 0 | 0 | 0 | 0 | 0 | 0 | 0 |

Voir les notes à la fin du tableau.

Tableau 2.4-7 – suite

Estimations annuelles des composantes démographiques selon le groupe d'âge et le sexe, 2011-2012 perspective nationale — Solde de résidents non permanents

| | Canada | Terre-Neuve-et-Labrador | Île-du-Prince-Édouard | Nouvelle-Écosse | Nouveau-Brunswick | Québec | Ontario |
|-----------------|---------------|-------------------------|-----------------------|----------------------|-------------------|---------------------------|--------------|
| | nombre | | | | | | |
| Femmes | 22 643 | 345 | 152 | 526 | 225 | 1 969 | 9 030 |
| -1 an | 66 | 1 | 0 | 0 | 0 | 6 | 52 |
| 0 à 4 ans | 509 | -2 | 0 | 7 | 2 | 22 | 353 |
| 5 à 9 ans | 98 | 21 | 0 | 12 | -2 | -150 | -56 |
| 10 à 14 ans | 408 | 1 | 10 | 25 | -7 | -120 | 24 |
| 15 à 19 ans | 14 613 | 43 | 21 | 355 | 146 | 2 043 | 5 987 |
| 20 à 24 ans | 7 488 | 88 | 43 | 202 | 55 | 774 | 3 406 |
| 25 à 29 ans | 3 | 74 | 24 | -34 | -23 | -96 | 67 |
| 30 à 34 ans | 535 | 72 | 19 | 5 | 30 | -39 | 209 |
| 35 à 39 ans | 358 | 22 | 24 | -6 | 11 | -93 | 34 |
| 40 à 44 ans | -70 | 12 | 14 | -4 | 21 | -91 | -138 |
| 45 à 49 ans | -247 | -3 | -3 | -2 | -17 | -61 | -132 |
| 50 à 54 ans | -238 | 11 | 1 | -17 | 4 | -51 | -211 |
| 55 à 59 ans | -284 | 2 | -3 | -9 | 1 | -74 | -163 |
| 60 à 64 ans | -177 | 6 | 3 | -4 | 0 | -32 | -118 |
| 65 à 69 ans | -158 | -1 | -1 | -5 | 3 | -16 | -106 |
| 70 à 74 ans | -132 | -1 | 0 | 0 | 0 | -32 | -76 |
| 75 à 79 ans | -70 | -1 | 0 | 0 | 0 | -3 | -59 |
| 80 à 84 ans | -38 | 0 | 0 | 0 | 1 | -10 | -26 |
| 85 à 89 ans | -14 | 0 | 0 | 1 | 0 | -4 | -13 |
| 90 à 94 ans | -8 | 0 | 0 | 0 | 0 | -4 | -4 |
| 95 à 99 ans | 0 | 0 | 0 | 0 | 0 | 0 | 0 |
| 100 ans et plus | 1 | 0 | 0 | 0 | 0 | 0 | 0 |
| | Manitoba | Saskatchewan | Alberta | Colombie-Britannique | Yukon | Territoires du Nord-Ouest | Nunavut |
| | nombre | | | | | | |
| Femmes | 222 | 900 | 4 060 | 5 223 | -25 | 15 | 1 |
| -1 an | 0 | 1 | 3 | 3 | 0 | 0 | 0 |
| 0 à 4 ans | 9 | 1 | 50 | 68 | -1 | 0 | 0 |
| 5 à 9 ans | 4 | 2 | 169 | 100 | 0 | -2 | 0 |
| 10 à 14 ans | 21 | 1 | 118 | 339 | -3 | -1 | 0 |
| 15 à 19 ans | 301 | 83 | 636 | 4 999 | 2 | -2 | -1 |
| 20 à 24 ans | 94 | 421 | 1 014 | 1 381 | 13 | -3 | 0 |
| 25 à 29 ans | -138 | 202 | 854 | -922 | -5 | 1 | -1 |
| 30 à 34 ans | -38 | 117 | 710 | -547 | -14 | 10 | 1 |
| 35 à 39 ans | -11 | 24 | 416 | -66 | -8 | 7 | 4 |
| 40 à 44 ans | -12 | -1 | 143 | -17 | 2 | 3 | -2 |
| 45 à 49 ans | -23 | 22 | -1 | -24 | -4 | 1 | 0 |
| 50 à 54 ans | 16 | 9 | 1 | 4 | -3 | -2 | 0 |
| 55 à 59 ans | 4 | 15 | -29 | -27 | -4 | 3 | 0 |
| 60 à 64 ans | -3 | 5 | -7 | -27 | 0 | 0 | 0 |
| 65 à 69 ans | -1 | 5 | -7 | -29 | 0 | 0 | 0 |
| 70 à 74 ans | 0 | -5 | -9 | -9 | 0 | 0 | 0 |
| 75 à 79 ans | 0 | -2 | -2 | -3 | 0 | 0 | 0 |
| 80 à 84 ans | -2 | 0 | 1 | -2 | 0 | 0 | 0 |
| 85 à 89 ans | 1 | 0 | -1 | 2 | 0 | 0 | 0 |
| 90 à 94 ans | 0 | 0 | 0 | 0 | 0 | 0 | 0 |
| 95 à 99 ans | 0 | 0 | 0 | 0 | 0 | 0 | 0 |
| 100 ans et plus | 0 | 0 | 1 | 0 | 0 | 0 | 0 |

1. Période allant du 1er juillet au 30 juin.

Note(s) : Estimations provisoires.

Tableau 2.4-8
Estimations annuelles des composantes démographiques selon le groupe d'âge et le sexe, 2011-2012 perspective nationale — Entrants interprovinciaux

| | Canada | Terre-Neuve-et-Labrador | Île-du-Prince-Édouard | Nouvelle-Écosse | Nouveau-Brunswick | Québec | Ontario |
|-----------------------|----------------|-------------------------|-----------------------|----------------------|-------------------|---------------------------|---------------|
| | nombre | | | | | | |
| Les deux sexes | 311 921 | 9 273 | 2 901 | 15 311 | 10 779 | 26 344 | 69 665 |
| -1 an | 2 244 | 74 | 19 | 104 | 83 | 169 | 504 |
| 0 à 4 ans | 20 662 | 705 | 202 | 939 | 800 | 1 581 | 4 565 |
| 5 à 9 ans | 15 754 | 545 | 157 | 711 | 627 | 1 241 | 3 479 |
| 10 à 14 ans | 14 266 | 479 | 153 | 667 | 559 | 1 114 | 3 196 |
| 15 à 19 ans | 21 246 | 551 | 177 | 976 | 698 | 1 594 | 4 357 |
| 20 à 24 ans | 39 757 | 808 | 283 | 2 005 | 1 225 | 3 082 | 7 531 |
| 25 à 29 ans | 48 427 | 1 340 | 396 | 2 263 | 1 551 | 4 290 | 11 803 |
| 30 à 34 ans | 33 089 | 910 | 267 | 1 594 | 1 022 | 3 136 | 7 659 |
| 35 à 39 ans | 26 188 | 730 | 213 | 1 286 | 829 | 2 501 | 6 056 |
| 40 à 44 ans | 22 510 | 635 | 192 | 1 077 | 718 | 2 060 | 5 253 |
| 45 à 49 ans | 17 703 | 715 | 230 | 1 000 | 728 | 1 433 | 3 891 |
| 50 à 54 ans | 14 417 | 582 | 179 | 775 | 570 | 1 124 | 3 100 |
| 55 à 59 ans | 11 962 | 511 | 155 | 663 | 487 | 1 000 | 2 456 |
| 60 à 64 ans | 7 949 | 329 | 85 | 424 | 330 | 643 | 1 755 |
| 65 à 69 ans | 5 372 | 144 | 80 | 307 | 197 | 513 | 1 267 |
| 70 à 74 ans | 3 768 | 96 | 49 | 200 | 138 | 316 | 975 |
| 75 à 79 ans | 2 979 | 64 | 35 | 148 | 107 | 239 | 808 |
| 80 à 84 ans | 2 135 | 39 | 20 | 103 | 70 | 180 | 575 |
| 85 à 89 ans | 1 095 | 14 | 7 | 56 | 36 | 100 | 330 |
| 90 à 94 ans | 329 | 2 | 2 | 13 | 4 | 26 | 78 |
| 95 à 99 ans | 69 | 0 | 0 | 0 | 0 | 2 | 27 |
| 100 ans et plus | 0 | 0 | 0 | 0 | 0 | 0 | 0 |
| | Manitoba | Saskatchewan | Alberta | Colombie-Britannique | Yukon | Territoires du Nord-Ouest | Nunavut |
| | nombre | | | | | | |
| Les deux sexes | 13 319 | 22 778 | 89 172 | 48 210 | 1 834 | 1 501 | 834 |
| -1 an | 115 | 210 | 605 | 332 | 12 | 12 | 5 |
| 0 à 4 ans | 1 088 | 1 913 | 5 646 | 2 947 | 120 | 116 | 40 |
| 5 à 9 ans | 822 | 1 408 | 4 402 | 2 167 | 85 | 81 | 29 |
| 10 à 14 ans | 723 | 1 228 | 4 098 | 1 873 | 78 | 71 | 27 |
| 15 à 19 ans | 984 | 1 615 | 7 116 | 2 922 | 118 | 106 | 32 |
| 20 à 24 ans | 1 488 | 2 622 | 14 123 | 6 116 | 219 | 161 | 94 |
| 25 à 29 ans | 1 944 | 3 459 | 13 394 | 7 262 | 306 | 275 | 144 |
| 30 à 34 ans | 1 340 | 2 342 | 9 455 | 4 846 | 221 | 183 | 114 |
| 35 à 39 ans | 1 045 | 1 827 | 7 481 | 3 815 | 176 | 134 | 95 |
| 40 à 44 ans | 901 | 1 625 | 6 338 | 3 367 | 153 | 114 | 77 |
| 45 à 49 ans | 724 | 1 221 | 4 464 | 3 042 | 105 | 85 | 65 |
| 50 à 54 ans | 613 | 1 028 | 3 613 | 2 612 | 95 | 73 | 53 |
| 55 à 59 ans | 516 | 862 | 2 934 | 2 206 | 74 | 61 | 37 |
| 60 à 64 ans | 333 | 571 | 1 951 | 1 431 | 48 | 27 | 22 |
| 65 à 69 ans | 233 | 304 | 1 143 | 1 172 | 10 | 2 | 0 |
| 70 à 74 ans | 163 | 208 | 839 | 775 | 9 | 0 | 0 |
| 75 à 79 ans | 131 | 159 | 710 | 573 | 5 | 0 | 0 |
| 80 à 84 ans | 92 | 119 | 466 | 471 | 0 | 0 | 0 |
| 85 à 89 ans | 46 | 44 | 270 | 192 | 0 | 0 | 0 |
| 90 à 94 ans | 17 | 13 | 106 | 68 | 0 | 0 | 0 |
| 95 à 99 ans | 1 | 0 | 18 | 21 | 0 | 0 | 0 |
| 100 ans et plus | 0 | 0 | 0 | 0 | 0 | 0 | 0 |

Voir les notes à la fin du tableau.

Tableau 2.4-8 – suite

Estimations annuelles des composantes démographiques selon le groupe d'âge et le sexe, 2011-2012 perspective nationale — Entrants interprovinciaux

| | Canada | Terre-Neuve-et-Labrador | Île-du-Prince-Édouard | Nouvelle-Écosse | Nouveau-Brunswick | Québec | Ontario |
|-----------------|----------------|-------------------------|-----------------------|----------------------|-------------------|---------------------------|---------------|
| nombre | | | | | | | |
| Hommes | 158 378 | 4 750 | 1 405 | 7 519 | 5 386 | 13 208 | 34 709 |
| -1 an | 1 181 | 41 | 11 | 53 | 46 | 88 | 270 |
| 0 à 4 ans | 10 617 | 372 | 102 | 461 | 423 | 806 | 2 356 |
| 5 à 9 ans | 8 156 | 286 | 74 | 351 | 325 | 640 | 1 773 |
| 10 à 14 ans | 7 493 | 259 | 75 | 342 | 301 | 587 | 1 681 |
| 15 à 19 ans | 10 174 | 269 | 83 | 447 | 348 | 727 | 2 068 |
| 20 à 24 ans | 19 793 | 386 | 129 | 954 | 600 | 1 421 | 3 585 |
| 25 à 29 ans | 24 154 | 660 | 197 | 1 099 | 751 | 2 152 | 5 684 |
| 30 à 34 ans | 17 418 | 459 | 132 | 800 | 504 | 1 640 | 3 946 |
| 35 à 39 ans | 13 987 | 378 | 104 | 650 | 424 | 1 317 | 3 224 |
| 40 à 44 ans | 11 974 | 332 | 99 | 558 | 364 | 1 089 | 2 754 |
| 45 à 49 ans | 9 189 | 375 | 113 | 515 | 370 | 770 | 2 015 |
| 50 à 54 ans | 7 373 | 299 | 83 | 388 | 287 | 586 | 1 561 |
| 55 à 59 ans | 6 040 | 260 | 70 | 323 | 234 | 513 | 1 231 |
| 60 à 64 ans | 4 163 | 179 | 39 | 216 | 168 | 347 | 882 |
| 65 à 69 ans | 2 596 | 86 | 44 | 157 | 99 | 222 | 611 |
| 70 à 74 ans | 1 795 | 56 | 28 | 94 | 72 | 136 | 470 |
| 75 à 79 ans | 1 097 | 31 | 12 | 61 | 35 | 82 | 263 |
| 80 à 84 ans | 798 | 19 | 8 | 40 | 29 | 64 | 216 |
| 85 à 89 ans | 265 | 3 | 2 | 10 | 6 | 19 | 73 |
| 90 à 94 ans | 92 | 0 | 0 | 0 | 0 | 2 | 32 |
| 95 à 99 ans | 23 | 0 | 0 | 0 | 0 | 0 | 14 |
| 100 ans et plus | 0 | 0 | 0 | 0 | 0 | 0 | 0 |
| | Manitoba | Saskatchewan | Alberta | Colombie-Britannique | Yukon | Territoires du Nord-Ouest | Nunavut |
| nombre | | | | | | | |
| Hommes | 6 663 | 11 720 | 46 728 | 24 240 | 885 | 759 | 406 |
| -1 an | 59 | 109 | 318 | 174 | 5 | 5 | 2 |
| 0 à 4 ans | 541 | 968 | 2 945 | 1 508 | 53 | 58 | 24 |
| 5 à 9 ans | 417 | 734 | 2 318 | 1 136 | 39 | 44 | 19 |
| 10 à 14 ans | 374 | 648 | 2 140 | 1 001 | 36 | 36 | 13 |
| 15 à 19 ans | 462 | 774 | 3 524 | 1 362 | 47 | 51 | 12 |
| 20 à 24 ans | 749 | 1 383 | 7 376 | 2 996 | 94 | 75 | 45 |
| 25 à 29 ans | 953 | 1 701 | 6 996 | 3 606 | 146 | 135 | 74 |
| 30 à 34 ans | 697 | 1 234 | 5 206 | 2 552 | 112 | 88 | 48 |
| 35 à 39 ans | 548 | 977 | 4 124 | 2 035 | 94 | 72 | 40 |
| 40 à 44 ans | 470 | 863 | 3 465 | 1 800 | 82 | 60 | 38 |
| 45 à 49 ans | 359 | 641 | 2 368 | 1 528 | 54 | 47 | 34 |
| 50 à 54 ans | 308 | 532 | 1 932 | 1 286 | 47 | 35 | 29 |
| 55 à 59 ans | 252 | 454 | 1 534 | 1 084 | 35 | 35 | 15 |
| 60 à 64 ans | 170 | 310 | 1 050 | 744 | 28 | 17 | 13 |
| 65 à 69 ans | 116 | 157 | 517 | 579 | 7 | 1 | 0 |
| 70 à 74 ans | 80 | 103 | 378 | 373 | 5 | 0 | 0 |
| 75 à 79 ans | 53 | 66 | 260 | 233 | 1 | 0 | 0 |
| 80 à 84 ans | 36 | 47 | 165 | 174 | 0 | 0 | 0 |
| 85 à 89 ans | 14 | 11 | 80 | 47 | 0 | 0 | 0 |
| 90 à 94 ans | 5 | 8 | 29 | 16 | 0 | 0 | 0 |
| 95 à 99 ans | 0 | 0 | 3 | 6 | 0 | 0 | 0 |
| 100 ans et plus | 0 | 0 | 0 | 0 | 0 | 0 | 0 |

Voir les notes à la fin du tableau.

Tableau 2.4-8 – suite

Estimations annuelles des composantes démographiques selon le groupe d'âge et le sexe, 2011-2012 perspective nationale — Entrants interprovinciaux

| | Canada | Terre-Neuve-et-Labrador | Île-du-Prince-Édouard | Nouvelle-Écosse | Nouveau-Brunswick | Québec | Ontario |
|-----------------|----------------|-------------------------|-----------------------|----------------------|-------------------|---------------------------|---------------|
| | nombre | | | | | | |
| Femmes | 153 543 | 4 523 | 1 496 | 7 792 | 5 393 | 13 136 | 34 956 |
| -1 an | 1 063 | 33 | 8 | 51 | 37 | 81 | 234 |
| 0 à 4 ans | 10 045 | 333 | 100 | 478 | 377 | 775 | 2 209 |
| 5 à 9 ans | 7 598 | 259 | 83 | 360 | 302 | 601 | 1 706 |
| 10 à 14 ans | 6 773 | 220 | 78 | 325 | 258 | 527 | 1 515 |
| 15 à 19 ans | 11 072 | 282 | 94 | 529 | 350 | 867 | 2 289 |
| 20 à 24 ans | 19 964 | 422 | 154 | 1 051 | 625 | 1 661 | 3 946 |
| 25 à 29 ans | 24 273 | 680 | 199 | 1 164 | 800 | 2 138 | 6 119 |
| 30 à 34 ans | 15 671 | 451 | 135 | 794 | 518 | 1 496 | 3 713 |
| 35 à 39 ans | 12 201 | 352 | 109 | 636 | 405 | 1 184 | 2 832 |
| 40 à 44 ans | 10 536 | 303 | 93 | 519 | 354 | 971 | 2 499 |
| 45 à 49 ans | 8 514 | 340 | 117 | 485 | 358 | 663 | 1 876 |
| 50 à 54 ans | 7 044 | 283 | 96 | 387 | 283 | 538 | 1 539 |
| 55 à 59 ans | 5 922 | 251 | 85 | 340 | 253 | 487 | 1 225 |
| 60 à 64 ans | 3 786 | 150 | 46 | 208 | 162 | 296 | 873 |
| 65 à 69 ans | 2 776 | 58 | 36 | 150 | 98 | 291 | 656 |
| 70 à 74 ans | 1 973 | 40 | 21 | 106 | 66 | 180 | 505 |
| 75 à 79 ans | 1 882 | 33 | 23 | 87 | 72 | 157 | 545 |
| 80 à 84 ans | 1 337 | 20 | 12 | 63 | 41 | 116 | 359 |
| 85 à 89 ans | 830 | 11 | 5 | 46 | 30 | 81 | 257 |
| 90 à 94 ans | 237 | 2 | 2 | 13 | 4 | 24 | 46 |
| 95 à 99 ans | 46 | 0 | 0 | 0 | 0 | 2 | 13 |
| 100 ans et plus | 0 | 0 | 0 | 0 | 0 | 0 | 0 |
| | Manitoba | Saskatchewan | Alberta | Colombie-Britannique | Yukon | Territoires du Nord-Ouest | Nunavut |
| | nombre | | | | | | |
| Femmes | 6 656 | 11 058 | 42 444 | 23 970 | 949 | 742 | 428 |
| -1 an | 56 | 101 | 287 | 158 | 7 | 7 | 3 |
| 0 à 4 ans | 547 | 945 | 2 701 | 1 439 | 67 | 58 | 16 |
| 5 à 9 ans | 405 | 674 | 2 084 | 1 031 | 46 | 37 | 10 |
| 10 à 14 ans | 349 | 580 | 1 958 | 872 | 42 | 35 | 14 |
| 15 à 19 ans | 522 | 841 | 3 592 | 1 560 | 71 | 55 | 20 |
| 20 à 24 ans | 739 | 1 239 | 6 747 | 3 120 | 125 | 86 | 49 |
| 25 à 29 ans | 991 | 1 758 | 6 398 | 3 656 | 160 | 140 | 70 |
| 30 à 34 ans | 643 | 1 108 | 4 249 | 2 294 | 109 | 95 | 66 |
| 35 à 39 ans | 497 | 850 | 3 357 | 1 780 | 82 | 62 | 55 |
| 40 à 44 ans | 431 | 762 | 2 873 | 1 567 | 71 | 54 | 39 |
| 45 à 49 ans | 365 | 580 | 2 096 | 1 514 | 51 | 38 | 31 |
| 50 à 54 ans | 305 | 496 | 1 681 | 1 326 | 48 | 38 | 24 |
| 55 à 59 ans | 264 | 408 | 1 400 | 1 122 | 39 | 26 | 22 |
| 60 à 64 ans | 163 | 261 | 901 | 687 | 20 | 10 | 9 |
| 65 à 69 ans | 117 | 147 | 626 | 593 | 3 | 1 | 0 |
| 70 à 74 ans | 83 | 105 | 461 | 402 | 4 | 0 | 0 |
| 75 à 79 ans | 78 | 93 | 450 | 340 | 4 | 0 | 0 |
| 80 à 84 ans | 56 | 72 | 301 | 297 | 0 | 0 | 0 |
| 85 à 89 ans | 32 | 33 | 190 | 145 | 0 | 0 | 0 |
| 90 à 94 ans | 12 | 5 | 77 | 52 | 0 | 0 | 0 |
| 95 à 99 ans | 1 | 0 | 15 | 15 | 0 | 0 | 0 |
| 100 ans et plus | 0 | 0 | 0 | 0 | 0 | 0 | 0 |

1. Période allant du 1er juillet au 30 juin.

Note(s): Estimations provisoires.

Tableau 2.4-9
Estimations annuelles des composantes démographiques selon le groupe d'âge et le sexe, 2011-2012 perspective nationale — Sortants interprovinciaux

| | Canada | Terre-Neuve-et-Labrador | Île-du-Prince-Édouard | Nouvelle-Écosse | Nouveau-Brunswick | Québec | Ontario |
|-----------------------|----------------|-------------------------|-----------------------|----------------------|-------------------|---------------------------|---------------|
| | nombre | | | | | | |
| Les deux sexes | 311 921 | 10 829 | 4 153 | 18 319 | 12 961 | 30 230 | 77 756 |
| -1 an | 2 244 | 46 | 35 | 92 | 74 | 215 | 511 |
| 0 à 4 ans | 20 662 | 510 | 252 | 992 | 716 | 1 970 | 4 886 |
| 5 à 9 ans | 15 754 | 408 | 149 | 893 | 606 | 1 584 | 3 982 |
| 10 à 14 ans | 14 266 | 414 | 231 | 803 | 682 | 1 444 | 3 460 |
| 15 à 19 ans | 21 246 | 936 | 273 | 1 326 | 970 | 1 529 | 4 693 |
| 20 à 24 ans | 39 757 | 1 991 | 803 | 2 937 | 2 132 | 3 107 | 10 438 |
| 25 à 29 ans | 48 427 | 1 582 | 654 | 3 035 | 1 766 | 5 549 | 11 475 |
| 30 à 34 ans | 33 089 | 984 | 342 | 1 636 | 1 357 | 3 553 | 8 936 |
| 35 à 39 ans | 26 188 | 908 | 329 | 1 408 | 1 080 | 2 958 | 7 313 |
| 40 à 44 ans | 22 510 | 762 | 222 | 1 470 | 1 084 | 2 086 | 5 433 |
| 45 à 49 ans | 17 703 | 686 | 309 | 1 067 | 759 | 1 603 | 4 423 |
| 50 à 54 ans | 14 417 | 643 | 207 | 772 | 512 | 1 081 | 3 266 |
| 55 à 59 ans | 11 962 | 348 | 96 | 673 | 427 | 862 | 3 151 |
| 60 à 64 ans | 7 949 | 241 | 85 | 365 | 195 | 821 | 2 048 |
| 65 à 69 ans | 5 372 | 136 | 55 | 307 | 238 | 489 | 1 441 |
| 70 à 74 ans | 3 768 | 135 | 42 | 246 | 170 | 389 | 814 |
| 75 à 79 ans | 2 979 | 55 | 17 | 166 | 87 | 408 | 671 |
| 80 à 84 ans | 2 135 | 34 | 18 | 100 | 60 | 315 | 444 |
| 85 à 89 ans | 1 095 | 10 | 33 | 30 | 27 | 217 | 286 |
| 90 à 94 ans | 329 | 0 | 1 | 1 | 16 | 37 | 80 |
| 95 à 99 ans | 69 | 0 | 0 | 0 | 3 | 13 | 5 |
| 100 ans et plus | 0 | 0 | 0 | 0 | 0 | 0 | 0 |
| | Manitoba | Saskatchewan | Alberta | Colombie-Britannique | Yukon | Territoires du Nord-Ouest | Nunavut |
| | nombre | | | | | | |
| Les deux sexes | 17 994 | 19 932 | 61 002 | 52 858 | 1 569 | 2 992 | 1 326 |
| -1 an | 155 | 154 | 563 | 341 | 8 | 31 | 19 |
| 0 à 4 ans | 1 348 | 1 465 | 4 940 | 3 120 | 86 | 238 | 139 |
| 5 à 9 ans | 982 | 1 084 | 3 420 | 2 369 | 70 | 169 | 38 |
| 10 à 14 ans | 939 | 977 | 2 781 | 2 277 | 83 | 164 | 11 |
| 15 à 19 ans | 1 265 | 1 834 | 3 826 | 4 201 | 145 | 131 | 117 |
| 20 à 24 ans | 2 284 | 2 514 | 6 432 | 6 552 | 163 | 314 | 90 |
| 25 à 29 ans | 2 540 | 2 966 | 9 837 | 8 251 | 314 | 280 | 178 |
| 30 à 34 ans | 1 772 | 1 812 | 6 023 | 6 013 | 159 | 339 | 163 |
| 35 à 39 ans | 1 408 | 1 393 | 4 551 | 4 358 | 101 | 280 | 101 |
| 40 à 44 ans | 1 419 | 1 350 | 4 472 | 3 733 | 72 | 312 | 95 |
| 45 à 49 ans | 1 026 | 927 | 3 573 | 2 939 | 87 | 209 | 95 |
| 50 à 54 ans | 743 | 926 | 3 334 | 2 537 | 122 | 215 | 59 |
| 55 à 59 ans | 705 | 792 | 2 703 | 1 849 | 66 | 159 | 131 |
| 60 à 64 ans | 364 | 386 | 1 825 | 1 399 | 43 | 116 | 61 |
| 65 à 69 ans | 433 | 359 | 972 | 861 | 21 | 31 | 29 |
| 70 à 74 ans | 171 | 306 | 722 | 767 | 2 | 4 | 0 |
| 75 à 79 ans | 215 | 246 | 457 | 657 | 0 | 0 | 0 |
| 80 à 84 ans | 142 | 212 | 428 | 357 | 25 | 0 | 0 |
| 85 à 89 ans | 57 | 123 | 98 | 212 | 2 | 0 | 0 |
| 90 à 94 ans | 11 | 91 | 32 | 60 | 0 | 0 | 0 |
| 95 à 99 ans | 15 | 15 | 13 | 5 | 0 | 0 | 0 |
| 100 ans et plus | 0 | 0 | 0 | 0 | 0 | 0 | 0 |

Voir les notes à la fin du tableau.

Tableau 2.4-9 – suite

Estimations annuelles des composantes démographiques selon le groupe d'âge et le sexe, 2011-2012 perspective nationale — Sortants interprovinciaux

| | Canada | Terre-Neuve-et-Labrador | Île-du-Prince-Édouard | Nouvelle-Écosse | Nouveau-Brunswick | Québec | Ontario |
|-----------------|----------------|-------------------------|-----------------------|----------------------|-------------------|---------------------------|---------------|
| | nombre | | | | | | |
| Hommes | 158 378 | 5 677 | 2 179 | 9 269 | 6 564 | 15 364 | 39 910 |
| -1 an | 1 181 | 24 | 18 | 59 | 39 | 121 | 265 |
| 0 à 4 ans | 10 617 | 273 | 135 | 525 | 368 | 1 013 | 2 498 |
| 5 à 9 ans | 8 156 | 204 | 58 | 407 | 288 | 786 | 2 093 |
| 10 à 14 ans | 7 493 | 188 | 129 | 412 | 357 | 776 | 1 845 |
| 15 à 19 ans | 10 174 | 454 | 152 | 741 | 490 | 713 | 2 237 |
| 20 à 24 ans | 19 793 | 1 073 | 411 | 1 427 | 1 064 | 1 548 | 5 486 |
| 25 à 29 ans | 24 154 | 861 | 386 | 1 636 | 909 | 2 618 | 5 747 |
| 30 à 34 ans | 17 418 | 574 | 175 | 753 | 658 | 1 917 | 4 729 |
| 35 à 39 ans | 13 987 | 466 | 159 | 695 | 553 | 1 735 | 3 901 |
| 40 à 44 ans | 11 974 | 446 | 94 | 775 | 622 | 1 135 | 2 836 |
| 45 à 49 ans | 9 189 | 262 | 151 | 584 | 492 | 902 | 2 349 |
| 50 à 54 ans | 7 373 | 365 | 120 | 401 | 238 | 541 | 1 685 |
| 55 à 59 ans | 6 040 | 191 | 35 | 295 | 188 | 442 | 1 579 |
| 60 à 64 ans | 4 163 | 126 | 72 | 202 | 64 | 375 | 1 080 |
| 65 à 69 ans | 2 596 | 82 | 31 | 158 | 105 | 237 | 676 |
| 70 à 74 ans | 1 795 | 50 | 41 | 140 | 62 | 207 | 383 |
| 75 à 79 ans | 1 097 | 22 | 5 | 29 | 53 | 94 | 267 |
| 80 à 84 ans | 798 | 15 | 4 | 29 | 5 | 143 | 189 |
| 85 à 89 ans | 265 | 1 | 3 | 1 | 7 | 40 | 58 |
| 90 à 94 ans | 92 | 0 | 0 | 0 | 2 | 11 | 7 |
| 95 à 99 ans | 23 | 0 | 0 | 0 | 0 | 10 | 0 |
| 100 ans et plus | 0 | 0 | 0 | 0 | 0 | 0 | 0 |
| | Manitoba | Saskatchewan | Alberta | Colombie-Britannique | Yukon | Territoires du Nord-Ouest | Nunavut |
| | nombre | | | | | | |
| Hommes | 9 040 | 9 780 | 31 302 | 26 377 | 783 | 1 462 | 671 |
| -1 an | 75 | 81 | 298 | 172 | 3 | 13 | 13 |
| 0 à 4 ans | 707 | 767 | 2 498 | 1 604 | 38 | 117 | 74 |
| 5 à 9 ans | 566 | 560 | 1 765 | 1 261 | 48 | 107 | 13 |
| 10 à 14 ans | 463 | 493 | 1 506 | 1 185 | 62 | 73 | 4 |
| 15 à 19 ans | 592 | 862 | 1 756 | 2 012 | 78 | 38 | 49 |
| 20 à 24 ans | 1 068 | 1 139 | 3 153 | 3 154 | 80 | 149 | 41 |
| 25 à 29 ans | 1 314 | 1 509 | 4 871 | 3 893 | 135 | 179 | 96 |
| 30 à 34 ans | 949 | 988 | 3 229 | 3 211 | 69 | 122 | 44 |
| 35 à 39 ans | 758 | 700 | 2 465 | 2 297 | 53 | 133 | 72 |
| 40 à 44 ans | 755 | 658 | 2 474 | 1 901 | 43 | 179 | 56 |
| 45 à 49 ans | 540 | 472 | 1 849 | 1 403 | 41 | 98 | 46 |
| 50 à 54 ans | 337 | 457 | 1 738 | 1 312 | 35 | 129 | 15 |
| 55 à 59 ans | 313 | 378 | 1 453 | 1 005 | 35 | 49 | 77 |
| 60 à 64 ans | 204 | 199 | 995 | 707 | 32 | 62 | 45 |
| 65 à 69 ans | 211 | 153 | 506 | 389 | 12 | 10 | 26 |
| 70 à 74 ans | 96 | 135 | 331 | 344 | 2 | 4 | 0 |
| 75 à 79 ans | 57 | 104 | 210 | 256 | 0 | 0 | 0 |
| 80 à 84 ans | 26 | 58 | 162 | 152 | 15 | 0 | 0 |
| 85 à 89 ans | 9 | 59 | 17 | 68 | 2 | 0 | 0 |
| 90 à 94 ans | 0 | 8 | 18 | 46 | 0 | 0 | 0 |
| 95 à 99 ans | 0 | 0 | 8 | 5 | 0 | 0 | 0 |
| 100 ans et plus | 0 | 0 | 0 | 0 | 0 | 0 | 0 |

Voir les notes à la fin du tableau.

Tableau 2.4-9 – suite

Estimations annuelles des composantes démographiques selon le groupe d'âge et le sexe, 2011-2012 perspective nationale — Sortants interprovinciaux

| | Canada | Terre-Neuve-et-Labrador | Île-du-Prince-Édouard | Nouvelle-Écosse | Nouveau-Brunswick | Québec | Ontario |
|-----------------|----------------|-------------------------|-----------------------|----------------------|-------------------|---------------------------|---------------|
| | nombre | | | | | | |
| Femmes | 153 543 | 5 152 | 1 974 | 9 050 | 6 397 | 14 866 | 37 846 |
| -1 an | 1 063 | 22 | 17 | 33 | 35 | 94 | 246 |
| 0 à 4 ans | 10 045 | 237 | 117 | 467 | 348 | 957 | 2 388 |
| 5 à 9 ans | 7 598 | 204 | 91 | 486 | 318 | 798 | 1 889 |
| 10 à 14 ans | 6 773 | 226 | 102 | 391 | 325 | 668 | 1 615 |
| 15 à 19 ans | 11 072 | 482 | 121 | 585 | 480 | 816 | 2 456 |
| 20 à 24 ans | 19 964 | 918 | 392 | 1 510 | 1 068 | 1 559 | 4 952 |
| 25 à 29 ans | 24 273 | 721 | 268 | 1 399 | 857 | 2 931 | 5 728 |
| 30 à 34 ans | 15 671 | 410 | 167 | 883 | 699 | 1 636 | 4 207 |
| 35 à 39 ans | 12 201 | 442 | 170 | 713 | 527 | 1 223 | 3 412 |
| 40 à 44 ans | 10 536 | 316 | 128 | 695 | 462 | 951 | 2 597 |
| 45 à 49 ans | 8 514 | 424 | 158 | 483 | 267 | 701 | 2 074 |
| 50 à 54 ans | 7 044 | 278 | 87 | 371 | 274 | 540 | 1 581 |
| 55 à 59 ans | 5 922 | 157 | 61 | 378 | 239 | 420 | 1 572 |
| 60 à 64 ans | 3 786 | 115 | 13 | 163 | 131 | 446 | 968 |
| 65 à 69 ans | 2 776 | 54 | 24 | 149 | 133 | 252 | 765 |
| 70 à 74 ans | 1 973 | 85 | 1 | 106 | 108 | 182 | 431 |
| 75 à 79 ans | 1 882 | 33 | 12 | 137 | 34 | 314 | 404 |
| 80 à 84 ans | 1 337 | 19 | 14 | 71 | 55 | 172 | 255 |
| 85 à 89 ans | 830 | 9 | 30 | 29 | 20 | 177 | 228 |
| 90 à 94 ans | 237 | 0 | 1 | 1 | 14 | 26 | 73 |
| 95 à 99 ans | 46 | 0 | 0 | 0 | 3 | 3 | 5 |
| 100 ans et plus | 0 | 0 | 0 | 0 | 0 | 0 | 0 |
| | Manitoba | Saskatchewan | Alberta | Colombie-Britannique | Yukon | Territoires du Nord-Ouest | Nunavut |
| | nombre | | | | | | |
| Femmes | 8 954 | 10 152 | 29 700 | 26 481 | 786 | 1 530 | 655 |
| -1 an | 80 | 73 | 265 | 169 | 5 | 18 | 6 |
| 0 à 4 ans | 641 | 698 | 2 442 | 1 516 | 48 | 121 | 65 |
| 5 à 9 ans | 416 | 524 | 1 655 | 1 108 | 22 | 62 | 25 |
| 10 à 14 ans | 476 | 484 | 1 275 | 1 092 | 21 | 91 | 7 |
| 15 à 19 ans | 673 | 972 | 2 070 | 2 189 | 67 | 93 | 68 |
| 20 à 24 ans | 1 216 | 1 375 | 3 279 | 3 398 | 83 | 165 | 49 |
| 25 à 29 ans | 1 226 | 1 457 | 4 966 | 4 358 | 179 | 101 | 82 |
| 30 à 34 ans | 823 | 824 | 2 794 | 2 802 | 90 | 217 | 119 |
| 35 à 39 ans | 650 | 693 | 2 086 | 2 061 | 48 | 147 | 29 |
| 40 à 44 ans | 664 | 692 | 1 998 | 1 832 | 29 | 133 | 39 |
| 45 à 49 ans | 486 | 455 | 1 724 | 1 536 | 46 | 111 | 49 |
| 50 à 54 ans | 406 | 469 | 1 596 | 1 225 | 87 | 86 | 44 |
| 55 à 59 ans | 392 | 414 | 1 250 | 844 | 31 | 110 | 54 |
| 60 à 64 ans | 160 | 187 | 830 | 692 | 11 | 54 | 16 |
| 65 à 69 ans | 222 | 206 | 466 | 472 | 9 | 21 | 3 |
| 70 à 74 ans | 75 | 171 | 391 | 423 | 0 | 0 | 0 |
| 75 à 79 ans | 158 | 142 | 247 | 401 | 0 | 0 | 0 |
| 80 à 84 ans | 116 | 154 | 266 | 205 | 10 | 0 | 0 |
| 85 à 89 ans | 48 | 64 | 81 | 144 | 0 | 0 | 0 |
| 90 à 94 ans | 11 | 83 | 14 | 14 | 0 | 0 | 0 |
| 95 à 99 ans | 15 | 15 | 5 | 0 | 0 | 0 | 0 |
| 100 ans et plus | 0 | 0 | 0 | 0 | 0 | 0 | 0 |

1. Période allant du 1er juillet au 30 juin.

Note(s): Estimations provisoires.

Tableau 2.4-10
Estimations annuelles des composantes démographiques selon le groupe d'âge et le sexe, 2011-2012 perspective nationale — Accroissement total

| | Canada | Terre-Neuve-et-Labrador | Île-du-Prince-Édouard | Nouvelle-Écosse | Nouveau-Brunswick | Québec | Ontario |
|-----------------------|----------------|-------------------------|-----------------------|----------------------|-------------------|---------------------------|----------------|
| | nombre | | | | | | |
| Les deux sexes | 396 516 | -241 | 410 | 237 | 615 | 76 767 | 139 606 |
| -1 an | 380 687 | 4 824 | 1 402 | 8 840 | 7 304 | 88 261 | 141 461 |
| 0 à 4 ans | 19 123 | 225 | 0 | 97 | 236 | 4 466 | 7 022 |
| 5 à 9 ans | 16 035 | 165 | 77 | -38 | 176 | 2 673 | 4 856 |
| 10 à 14 ans | 13 730 | 88 | 25 | 11 | 49 | 1 672 | 4 420 |
| 15 à 19 ans | 43 484 | -278 | 116 | 643 | 181 | 6 467 | 18 217 |
| 20 à 24 ans | 40 065 | -918 | -264 | -54 | -619 | 6 470 | 14 908 |
| 25 à 29 ans | 38 526 | 6 | -128 | -500 | -32 | 8 326 | 14 242 |
| 30 à 34 ans | 31 824 | 105 | -11 | 132 | -197 | 7 902 | 9 621 |
| 35 à 39 ans | 18 316 | -141 | -4 | -82 | -136 | 3 909 | 4 482 |
| 40 à 44 ans | 9 399 | -120 | 126 | -461 | -216 | 1 499 | 2 506 |
| 45 à 49 ans | 1 860 | -67 | 96 | -205 | -79 | -257 | -184 |
| 50 à 54 ans | -4 094 | -180 | 28 | -267 | -124 | -1 408 | -1 851 |
| 55 à 59 ans | -8 131 | -68 | 41 | -427 | -241 | -2 310 | -3 349 |
| 60 à 64 ans | -12 225 | -236 | -83 | -582 | -341 | -3 745 | -4 183 |
| 65 à 69 ans | -17 831 | -438 | -92 | -737 | -587 | -4 992 | -6 169 |
| 70 à 74 ans | -21 884 | -548 | -130 | -933 | -727 | -5 837 | -7 739 |
| 75 à 79 ans | -30 268 | -655 | -153 | -1 109 | -823 | -7 822 | -11 335 |
| 80 à 84 ans | -39 484 | -716 | -196 | -1 293 | -996 | -9 590 | -15 426 |
| 85 à 89 ans | -41 887 | -677 | -231 | -1 301 | -1 088 | -9 810 | -16 573 |
| 90 à 94 ans | -27 634 | -451 | -139 | -1 032 | -775 | -6 088 | -10 495 |
| 95 à 99 ans | -10 961 | -132 | -57 | -382 | -294 | -2 528 | -4 044 |
| 100 ans et plus | -2 134 | -29 | -13 | -83 | -56 | -491 | -781 |
| | Manitoba | Saskatchewan | Alberta | Colombie-Britannique | Yukon | Territoires du Nord-Ouest | Nunavut |
| | nombre | | | | | | |
| Les deux sexes | 15 313 | 22 154 | 95 673 | 45 996 | 703 | -863 | 146 |
| -1 an | 16 179 | 14 807 | 52 099 | 43 632 | 384 | 682 | 812 |
| 0 à 4 ans | 993 | 1 397 | 3 102 | 1 756 | 48 | -116 | -103 |
| 5 à 9 ans | 1 136 | 1 471 | 3 813 | 1 749 | 46 | -80 | -9 |
| 10 à 14 ans | 959 | 1 209 | 3 512 | 1 831 | 21 | -81 | 14 |
| 15 à 19 ans | 1 310 | 587 | 6 059 | 10 303 | 2 | -27 | -96 |
| 20 à 24 ans | 686 | 2 117 | 12 182 | 5 608 | 98 | -145 | -4 |
| 25 à 29 ans | 1 292 | 2 839 | 10 651 | 1 839 | 35 | 1 | -45 |
| 30 à 34 ans | 1 168 | 2 261 | 9 474 | 1 469 | 92 | -130 | -62 |
| 35 à 39 ans | 748 | 1 646 | 6 371 | 1 580 | 84 | -120 | -21 |
| 40 à 44 ans | 380 | 1 169 | 3 543 | 1 107 | 100 | -197 | -37 |
| 45 à 49 ans | 100 | 696 | 1 168 | 737 | 25 | -131 | -39 |
| 50 à 54 ans | -118 | 87 | 44 | -97 | -34 | -158 | -16 |
| 55 à 59 ans | -575 | -204 | -473 | -275 | -26 | -118 | -106 |
| 60 à 64 ans | -609 | -282 | -754 | -1 221 | -22 | -114 | -53 |
| 65 à 69 ans | -1 004 | -670 | -1 335 | -1 680 | -34 | -45 | -48 |
| 70 à 74 ans | -906 | -879 | -1 697 | -2 444 | -11 | -18 | -15 |
| 75 à 79 ans | -1 224 | -1 108 | -2 287 | -3 691 | -25 | -21 | -15 |
| 80 à 84 ans | -1 578 | -1 467 | -3 242 | -4 907 | -48 | -20 | -5 |
| 85 à 89 ans | -1 732 | -1 685 | -3 199 | -5 556 | -16 | -15 | -4 |
| 90 à 94 ans | -1 247 | -1 231 | -2 291 | -3 860 | -14 | -9 | -2 |
| 95 à 99 ans | -544 | -500 | -895 | -1 584 | -1 | 0 | 0 |
| 100 ans et plus | -101 | -106 | -172 | -300 | -1 | -1 | 0 |

Voir les notes à la fin du tableau.

Tableau 2.4-10 – suite

Estimations annuelles des composantes démographiques selon le groupe d'âge et le sexe, 2011-2012 perspective nationale — Accroissement total

| | Canada | Terre-Neuve-et-Labrador | Île-du-Prince-Édouard | Nouvelle-Écosse | Nouveau-Brunswick | Québec | Ontario |
|-----------------|----------------|-------------------------|-----------------------|----------------------|-------------------|---------------------------|---------------|
| nombre | | | | | | | |
| Hommes | 202 186 | -186 | 50 | 227 | 266 | 39 679 | 69 664 |
| -1 an | 195 284 | 2 526 | 716 | 4 568 | 3 658 | 45 091 | 72 664 |
| 0 à 4 ans | 9 747 | 119 | -5 | 6 | 142 | 2 221 | 3 632 |
| 5 à 9 ans | 8 487 | 90 | 54 | 8 | 136 | 1 394 | 2 516 |
| 10 à 14 ans | 6 998 | 84 | -7 | 0 | 23 | 823 | 2 217 |
| 15 à 19 ans | 23 126 | -124 | 48 | 318 | 110 | 3 295 | 10 037 |
| 20 à 24 ans | 20 180 | -544 | -144 | 111 | -298 | 3 151 | 7 055 |
| 25 à 29 ans | 17 757 | -75 | -129 | -380 | -54 | 4 126 | 6 151 |
| 30 à 34 ans | 15 634 | -28 | -22 | 117 | -104 | 4 040 | 4 482 |
| 35 à 39 ans | 8 823 | -62 | -13 | -57 | -77 | 1 901 | 1 978 |
| 40 à 44 ans | 4 054 | -102 | 53 | -284 | -206 | 673 | 910 |
| 45 à 49 ans | 437 | 57 | 49 | -163 | -147 | -240 | -494 |
| 50 à 54 ans | -2 905 | -131 | -1 | -171 | -68 | -860 | -1 462 |
| 55 à 59 ans | -5 546 | -88 | 31 | -227 | -139 | -1 442 | -2 403 |
| 60 à 64 ans | -8 157 | -159 | -87 | -379 | -184 | -2 271 | -3 019 |
| 65 à 69 ans | -10 994 | -256 | -63 | -435 | -343 | -3 086 | -3 834 |
| 70 à 74 ans | -12 850 | -299 | -95 | -555 | -412 | -3 422 | -4 548 |
| 75 à 79 ans | -17 091 | -364 | -89 | -597 | -483 | -4 282 | -6 428 |
| 80 à 84 ans | -20 287 | -348 | -96 | -652 | -489 | -4 797 | -7 998 |
| 85 à 89 ans | -17 932 | -300 | -91 | -546 | -466 | -4 068 | -7 055 |
| 90 à 94 ans | -9 469 | -147 | -44 | -355 | -253 | -1 928 | -3 562 |
| 95 à 99 ans | -2 735 | -29 | -13 | -83 | -72 | -569 | -1 034 |
| 100 ans et plus | -375 | -6 | -2 | -17 | -8 | -71 | -141 |
| | Manitoba | Saskatchewan | Alberta | Colombie-Britannique | Yukon | Territoires du Nord-Ouest | Nunavut |
| nombre | | | | | | | |
| Hommes | 7 944 | 12 227 | 49 786 | 22 602 | 315 | -394 | 6 |
| -1 an | 8 219 | 7 486 | 26 906 | 22 499 | 197 | 368 | 386 |
| 0 à 4 ans | 469 | 669 | 1 686 | 896 | 20 | -56 | -52 |
| 5 à 9 ans | 537 | 753 | 2 075 | 975 | 3 | -59 | 5 |
| 10 à 14 ans | 523 | 656 | 1 746 | 972 | -12 | -33 | 6 |
| 15 à 19 ans | 737 | 370 | 3 215 | 5 166 | -9 | 8 | -45 |
| 20 à 24 ans | 444 | 1 417 | 6 214 | 2 817 | 31 | -69 | -5 |
| 25 à 29 ans | 533 | 1 454 | 5 613 | 560 | 29 | -40 | -31 |
| 30 à 34 ans | 546 | 1 131 | 4 963 | 467 | 69 | -26 | -1 |
| 35 à 39 ans | 324 | 958 | 3 264 | 653 | 42 | -45 | -43 |
| 40 à 44 ans | 154 | 690 | 1 854 | 415 | 48 | -123 | -28 |
| 45 à 49 ans | 40 | 403 | 620 | 370 | 18 | -58 | -18 |
| 50 à 54 ans | -65 | 69 | 115 | -243 | 8 | -102 | 6 |
| 55 à 59 ans | -293 | -70 | -377 | -413 | -25 | -31 | -69 |
| 60 à 64 ans | -391 | -190 | -538 | -812 | -22 | -63 | -42 |
| 65 à 69 ans | -569 | -369 | -917 | -1 046 | -20 | -20 | -36 |
| 70 à 74 ans | -563 | -490 | -1 014 | -1 424 | -8 | -12 | -8 |
| 75 à 79 ans | -626 | -636 | -1 407 | -2 143 | -13 | -12 | -11 |
| 80 à 84 ans | -768 | -719 | -1 729 | -2 648 | -29 | -11 | -3 |
| 85 à 89 ans | -724 | -784 | -1 393 | -2 489 | -7 | -6 | -3 |
| 90 à 94 ans | -438 | -419 | -854 | -1 459 | -5 | -3 | -2 |
| 95 à 99 ans | -128 | -132 | -226 | -449 | 0 | 0 | 0 |
| 100 ans et plus | -17 | -20 | -30 | -62 | 0 | -1 | 0 |

Voir les notes à la fin du tableau.

Tableau 2.4-10 – suite

Estimations annuelles des composantes démographiques selon le groupe d'âge et le sexe, 2011-2012 perspective nationale — Accroissement total

| | Canada | Terre-Neuve-et-Labrador | Île-du-Prince-Édouard | Nouvelle-Écosse | Nouveau-Brunswick | Québec | Ontario |
|-----------------|----------------|-------------------------|-----------------------|----------------------|-------------------|---------------------------|---------------|
| | nombre | | | | | | |
| Femmes | 194 330 | -55 | 360 | 10 | 349 | 37 088 | 69 942 |
| -1 an | 185 403 | 2 298 | 686 | 4 272 | 3 646 | 43 170 | 68 797 |
| 0 à 4 ans | 9 376 | 106 | 5 | 91 | 94 | 2 245 | 3 390 |
| 5 à 9 ans | 7 548 | 75 | 23 | -46 | 40 | 1 279 | 2 340 |
| 10 à 14 ans | 6 732 | 4 | 32 | 11 | 26 | 849 | 2 203 |
| 15 à 19 ans | 20 358 | -154 | 68 | 325 | 71 | 3 172 | 8 180 |
| 20 à 24 ans | 19 885 | -374 | -120 | -165 | -321 | 3 319 | 7 853 |
| 25 à 29 ans | 20 769 | 81 | 1 | -120 | 22 | 4 200 | 8 091 |
| 30 à 34 ans | 16 190 | 133 | 11 | 15 | -93 | 3 862 | 5 139 |
| 35 à 39 ans | 9 493 | -79 | 9 | -25 | -59 | 2 008 | 2 504 |
| 40 à 44 ans | 5 345 | -18 | 73 | -177 | -10 | 826 | 1 596 |
| 45 à 49 ans | 1 423 | -124 | 47 | -42 | 68 | -17 | 310 |
| 50 à 54 ans | -1 189 | -49 | 29 | -96 | -56 | -548 | -389 |
| 55 à 59 ans | -2 585 | 20 | 10 | -200 | -102 | -868 | -946 |
| 60 à 64 ans | -4 068 | -77 | 4 | -203 | -157 | -1 474 | -1 164 |
| 65 à 69 ans | -6 837 | -182 | -29 | -302 | -244 | -1 906 | -2 335 |
| 70 à 74 ans | -9 034 | -249 | -35 | -378 | -315 | -2 415 | -3 191 |
| 75 à 79 ans | -13 177 | -291 | -64 | -512 | -340 | -3 540 | -4 907 |
| 80 à 84 ans | -19 197 | -368 | -100 | -641 | -507 | -4 793 | -7 428 |
| 85 à 89 ans | -23 955 | -377 | -140 | -755 | -622 | -5 742 | -9 518 |
| 90 à 94 ans | -18 165 | -304 | -95 | -677 | -522 | -4 160 | -6 933 |
| 95 à 99 ans | -8 226 | -103 | -44 | -299 | -222 | -1 959 | -3 010 |
| 100 ans et plus | -1 759 | -23 | -11 | -66 | -48 | -420 | -640 |
| | Manitoba | Saskatchewan | Alberta | Colombie-Britannique | Yukon | Territoires du Nord-Ouest | Nunavut |
| | nombre | | | | | | |
| Femmes | 7 369 | 9 927 | 45 887 | 23 394 | 388 | -469 | 140 |
| -1 an | 7 960 | 7 321 | 25 193 | 21 133 | 187 | 314 | 426 |
| 0 à 4 ans | 524 | 728 | 1 416 | 860 | 28 | -60 | -51 |
| 5 à 9 ans | 599 | 718 | 1 738 | 774 | 43 | -21 | -14 |
| 10 à 14 ans | 436 | 553 | 1 766 | 859 | 33 | -48 | 8 |
| 15 à 19 ans | 573 | 217 | 2 844 | 5 137 | 11 | -35 | -51 |
| 20 à 24 ans | 242 | 700 | 5 968 | 2 791 | 67 | -76 | 1 |
| 25 à 29 ans | 759 | 1 385 | 5 038 | 1 279 | 6 | 41 | -14 |
| 30 à 34 ans | 622 | 1 130 | 4 511 | 1 002 | 23 | -104 | -61 |
| 35 à 39 ans | 424 | 688 | 3 107 | 927 | 42 | -75 | 22 |
| 40 à 44 ans | 226 | 479 | 1 689 | 692 | 52 | -74 | -9 |
| 45 à 49 ans | 60 | 293 | 548 | 367 | 7 | -73 | -21 |
| 50 à 54 ans | -53 | 18 | -71 | 146 | -42 | -56 | -22 |
| 55 à 59 ans | -282 | -134 | -96 | 138 | -1 | -87 | -37 |
| 60 à 64 ans | -218 | -92 | -216 | -409 | 0 | -51 | -11 |
| 65 à 69 ans | -435 | -301 | -418 | -634 | -14 | -25 | -12 |
| 70 à 74 ans | -343 | -389 | -683 | -1 020 | -3 | -6 | -7 |
| 75 à 79 ans | -598 | -472 | -880 | -1 548 | -12 | -9 | -4 |
| 80 à 84 ans | -810 | -748 | -1 513 | -2 259 | -19 | -9 | -2 |
| 85 à 89 ans | -1 008 | -901 | -1 806 | -3 067 | -9 | -9 | -1 |
| 90 à 94 ans | -809 | -812 | -1 437 | -2 401 | -9 | -6 | 0 |
| 95 à 99 ans | -416 | -368 | -669 | -1 135 | -1 | 0 | 0 |
| 100 ans et plus | -84 | -86 | -142 | -238 | -1 | 0 | 0 |

1. Période allant du 1er juillet au 30 juin.

Note(s) : Estimations provisoires.

Tableau 2.4-11

Estimations annuelles des composantes démographiques selon le groupe d'âge et le sexe, 2011-2012 perspective nationale — Solde de la migration internationale

| | Canada | Terre-Neuve-et-Labrador | Île-du-Prince-Édouard | Nouvelle-Écosse | Nouveau-Brunswick | Québec | Ontario |
|-----------------------|----------------|-------------------------|-----------------------|----------------------|-------------------|---------------------------|----------------|
| | nombre | | | | | | |
| Les deux sexes | 267 160 | 1 167 | 1 586 | 3 103 | 2 227 | 51 653 | 102 099 |
| -1 an | 763 | 3 | 2 | 7 | 7 | 127 | 333 |
| 0 à 4 ans | 19 611 | 40 | 53 | 164 | 166 | 4 941 | 7 508 |
| 5 à 9 ans | 16 247 | 36 | 69 | 151 | 162 | 3 054 | 5 422 |
| 10 à 14 ans | 13 996 | 28 | 106 | 155 | 182 | 2 051 | 4 769 |
| 15 à 19 ans | 44 426 | 129 | 220 | 1 021 | 488 | 6 581 | 18 857 |
| 20 à 24 ans | 41 357 | 284 | 262 | 924 | 318 | 6 729 | 18 220 |
| 25 à 29 ans | 39 845 | 265 | 138 | 309 | 213 | 9 855 | 14 333 |
| 30 à 34 ans | 33 276 | 202 | 71 | 205 | 170 | 8 639 | 11 363 |
| 35 à 39 ans | 20 362 | 71 | 124 | 102 | 169 | 4 787 | 6 440 |
| 40 à 44 ans | 12 516 | 57 | 173 | 23 | 220 | 2 140 | 3 862 |
| 45 à 49 ans | 7 753 | -4 | 209 | 41 | 85 | 1 202 | 2 603 |
| 50 à 54 ans | 4 961 | 36 | 103 | 18 | 39 | 624 | 1 730 |
| 55 à 59 ans | 4 083 | 6 | 37 | 5 | 25 | 435 | 1 881 |
| 60 à 64 ans | 4 100 | 32 | 17 | -10 | -1 | 375 | 2 154 |
| 65 à 69 ans | 1 688 | -10 | -3 | -13 | -13 | 26 | 1 194 |
| 70 à 74 ans | 1 412 | -8 | 3 | -4 | -6 | 56 | 944 |
| 75 à 79 ans | 624 | 1 | 0 | 0 | -1 | 27 | 392 |
| 80 à 84 ans | 86 | 0 | 0 | 2 | 3 | 1 | 74 |
| 85 à 89 ans | 56 | 0 | 2 | 3 | 1 | 6 | 27 |
| 90 à 94 ans | -3 | 0 | 0 | 0 | 0 | -3 | -3 |
| 95 à 99 ans | -2 | -1 | 0 | 0 | 0 | 0 | -5 |
| 100 ans et plus | 3 | 0 | 0 | 0 | 0 | 0 | 1 |
| | Manitoba | Saskatchewan | Alberta | Colombie-Britannique | Yukon | Territoires du Nord-Ouest | Nunavut |
| | nombre | | | | | | |
| Les deux sexes | 14 197 | 13 742 | 37 990 | 39 023 | 273 | 121 | -21 |
| -1 an | 59 | 37 | 96 | 92 | 0 | 0 | 0 |
| 0 à 4 ans | 1 287 | 976 | 2 472 | 1 982 | 14 | 7 | 1 |
| 5 à 9 ans | 1 314 | 1 161 | 2 861 | 1 977 | 31 | 8 | 1 |
| 10 à 14 ans | 1 200 | 974 | 2 228 | 2 263 | 26 | 12 | 2 |
| 15 à 19 ans | 1 644 | 870 | 2 892 | 11 695 | 29 | 2 | -2 |
| 20 à 24 ans | 1 563 | 2 080 | 4 697 | 6 219 | 46 | 12 | 3 |
| 25 à 29 ans | 1 951 | 2 408 | 7 304 | 3 019 | 44 | 10 | -4 |
| 30 à 34 ans | 1 677 | 1 804 | 6 266 | 2 816 | 34 | 34 | -5 |
| 35 à 39 ans | 1 213 | 1 300 | 3 742 | 2 379 | 11 | 32 | -8 |
| 40 à 44 ans | 1 037 | 1 015 | 2 078 | 1 884 | 27 | 6 | -6 |
| 45 à 49 ans | 667 | 605 | 970 | 1 355 | 18 | 2 | 0 |
| 50 à 54 ans | 365 | 285 | 815 | 943 | 5 | 0 | -2 |
| 55 à 59 ans | 123 | 138 | 565 | 886 | -13 | -4 | -1 |
| 60 à 64 ans | 98 | 69 | 612 | 759 | -3 | -2 | 0 |
| 65 à 69 ans | -17 | 10 | 183 | 329 | 2 | 0 | 0 |
| 70 à 74 ans | 12 | 2 | 144 | 266 | 1 | 2 | 0 |
| 75 à 79 ans | 3 | 5 | 71 | 125 | 1 | 0 | 0 |
| 80 à 84 ans | -2 | 0 | -3 | 11 | 0 | 0 | 0 |
| 85 à 89 ans | 1 | 1 | -2 | 17 | 0 | 0 | 0 |
| 90 à 94 ans | 1 | 1 | -2 | 3 | 0 | 0 | 0 |
| 95 à 99 ans | 1 | 1 | 0 | 2 | 0 | 0 | 0 |
| 100 ans et plus | 0 | 0 | 1 | 1 | 0 | 0 | 0 |

Voir les notes à la fin du tableau.

Tableau 2.4-11 – suite

Estimations annuelles des composantes démographiques selon le groupe d'âge et le sexe, 2011-2012 perspective nationale — Solde de la migration internationale

| | Canada | Terre-Neuve-et-Labrador | Île-du-Prince-Édouard | Nouvelle-Écosse | Nouveau-Brunswick | Québec | Ontario |
|-----------------|----------------|-------------------------|-----------------------|----------------------|-------------------|---------------------------|---------------|
| nombre | | | | | | | |
| Hommes | 134 520 | 655 | 792 | 1 773 | 1 217 | 26 344 | 50 647 |
| -1 an | 384 | 1 | 1 | 3 | 5 | 58 | 174 |
| 0 à 4 ans | 10 035 | 25 | 29 | 77 | 95 | 2 480 | 3 872 |
| 5 à 9 ans | 8 605 | 12 | 38 | 68 | 103 | 1 563 | 2 870 |
| 10 à 14 ans | 7 166 | 17 | 49 | 75 | 84 | 1 045 | 2 439 |
| 15 à 19 ans | 23 767 | 74 | 122 | 631 | 278 | 3 405 | 10 412 |
| 20 à 24 ans | 21 139 | 156 | 143 | 616 | 190 | 3 454 | 9 264 |
| 25 à 29 ans | 18 670 | 137 | 66 | 180 | 126 | 4 785 | 6 500 |
| 30 à 34 ans | 16 573 | 100 | 27 | 90 | 71 | 4 532 | 5 551 |
| 35 à 39 ans | 10 110 | 48 | 50 | 30 | 85 | 2 591 | 3 078 |
| 40 à 44 ans | 5 964 | 37 | 58 | -6 | 97 | 1 092 | 1 708 |
| 45 à 49 ans | 3 962 | 3 | 106 | 9 | 59 | 641 | 1 181 |
| 50 à 54 ans | 2 636 | 27 | 65 | 16 | 20 | 316 | 793 |
| 55 à 59 ans | 1 889 | -1 | 28 | 1 | 15 | 204 | 739 |
| 60 à 64 ans | 1 841 | 24 | 11 | -12 | -3 | 177 | 866 |
| 65 à 69 ans | 735 | -4 | -3 | 0 | -5 | -19 | 506 |
| 70 à 74 ans | 758 | -2 | 1 | -4 | -1 | 30 | 491 |
| 75 à 79 ans | 251 | 2 | 0 | -2 | -4 | -11 | 175 |
| 80 à 84 ans | 15 | 0 | 0 | 1 | 1 | -1 | 22 |
| 85 à 89 ans | 13 | 0 | 1 | 0 | 1 | 0 | 5 |
| 90 à 94 ans | 6 | 0 | 0 | 0 | 0 | 2 | 1 |
| 95 à 99 ans | 0 | -1 | 0 | 0 | 0 | 0 | 0 |
| 100 ans et plus | 1 | 0 | 0 | 0 | 0 | 0 | 0 |
| | Manitoba | Saskatchewan | Alberta | Colombie-Britannique | Yukon | Territoires du Nord-Ouest | Nunavut |
| nombre | | | | | | | |
| Hommes | 7 324 | 7 566 | 19 297 | 18 741 | 136 | 49 | -21 |
| -1 an | 28 | 21 | 40 | 53 | 0 | 0 | 0 |
| 0 à 4 ans | 656 | 485 | 1 285 | 1 021 | 5 | 4 | 1 |
| 5 à 9 ans | 698 | 587 | 1 537 | 1 113 | 12 | 4 | 0 |
| 10 à 14 ans | 627 | 510 | 1 130 | 1 172 | 14 | 4 | 0 |
| 15 à 19 ans | 901 | 498 | 1 533 | 5 894 | 22 | -2 | -1 |
| 20 à 24 ans | 822 | 1 218 | 2 150 | 3 097 | 20 | 9 | 0 |
| 25 à 29 ans | 933 | 1 305 | 3 639 | 977 | 19 | 7 | -4 |
| 30 à 34 ans | 851 | 933 | 3 135 | 1 243 | 27 | 13 | 0 |
| 35 à 39 ans | 596 | 741 | 1 799 | 1 077 | 2 | 21 | -8 |
| 40 à 44 ans | 524 | 559 | 1 111 | 775 | 13 | 0 | -4 |
| 45 à 49 ans | 374 | 358 | 535 | 687 | 12 | -2 | -1 |
| 50 à 54 ans | 185 | 189 | 557 | 467 | 3 | 0 | -2 |
| 55 à 59 ans | 70 | 95 | 318 | 439 | -10 | -8 | -1 |
| 60 à 64 ans | 51 | 49 | 312 | 373 | -4 | -2 | -1 |
| 65 à 69 ans | -5 | 9 | 97 | 159 | 0 | 0 | 0 |
| 70 à 74 ans | 11 | 7 | 92 | 131 | 1 | 1 | 0 |
| 75 à 79 ans | 2 | 2 | 29 | 58 | 0 | 0 | 0 |
| 80 à 84 ans | -2 | -1 | -2 | -3 | 0 | 0 | 0 |
| 85 à 89 ans | 0 | 1 | 0 | 5 | 0 | 0 | 0 |
| 90 à 94 ans | 1 | 0 | 0 | 2 | 0 | 0 | 0 |
| 95 à 99 ans | 1 | 0 | 0 | 0 | 0 | 0 | 0 |
| 100 ans et plus | 0 | 0 | 0 | 1 | 0 | 0 | 0 |

Voir les notes à la fin du tableau.

Tableau 2.4-11 – suite

Estimations annuelles des composantes démographiques selon le groupe d'âge et le sexe, 2011-2012 perspective nationale — Solde de la migration internationale

| | Canada | Terre-Neuve-et-Labrador | Île-du-Prince-Édouard | Nouvelle-Écosse | Nouveau-Brunswick | Québec | Ontario |
|-----------------|----------------|-------------------------|-----------------------|----------------------|-------------------|---------------------------|---------------|
| nombre | | | | | | | |
| Femmes | 132 640 | 512 | 794 | 1 330 | 1 010 | 25 309 | 51 452 |
| -1 an | 379 | 2 | 1 | 4 | 2 | 69 | 159 |
| 0 à 4 ans | 9 576 | 15 | 24 | 87 | 71 | 2 461 | 3 636 |
| 5 à 9 ans | 7 642 | 24 | 31 | 83 | 59 | 1 491 | 2 552 |
| 10 à 14 ans | 6 830 | 11 | 57 | 80 | 98 | 1 006 | 2 330 |
| 15 à 19 ans | 20 659 | 55 | 98 | 390 | 210 | 3 176 | 8 445 |
| 20 à 24 ans | 20 218 | 128 | 119 | 308 | 128 | 3 275 | 8 956 |
| 25 à 29 ans | 21 175 | 128 | 72 | 129 | 87 | 5 070 | 7 833 |
| 30 à 34 ans | 16 703 | 102 | 44 | 115 | 99 | 4 107 | 5 812 |
| 35 à 39 ans | 10 252 | 23 | 74 | 72 | 84 | 2 196 | 3 362 |
| 40 à 44 ans | 6 552 | 20 | 115 | 29 | 123 | 1 048 | 2 154 |
| 45 à 49 ans | 3 791 | -7 | 103 | 32 | 26 | 561 | 1 422 |
| 50 à 54 ans | 2 325 | 9 | 38 | 2 | 19 | 308 | 937 |
| 55 à 59 ans | 2 194 | 7 | 9 | 4 | 10 | 231 | 1 142 |
| 60 à 64 ans | 2 259 | 8 | 6 | 2 | 2 | 198 | 1 288 |
| 65 à 69 ans | 953 | -6 | 0 | -13 | -8 | 45 | 688 |
| 70 à 74 ans | 654 | -6 | 2 | 0 | -5 | 26 | 453 |
| 75 à 79 ans | 373 | -1 | 0 | 2 | 3 | 38 | 217 |
| 80 à 84 ans | 71 | 0 | 0 | 1 | 2 | 2 | 52 |
| 85 à 89 ans | 43 | 0 | 1 | 3 | 0 | 6 | 22 |
| 90 à 94 ans | -9 | 0 | 0 | 0 | 0 | -5 | -4 |
| 95 à 99 ans | -2 | 0 | 0 | 0 | 0 | 0 | -5 |
| 100 ans et plus | 2 | 0 | 0 | 0 | 0 | 0 | 1 |
| | Manitoba | Saskatchewan | Alberta | Colombie-Britannique | Yukon | Territoires du Nord-Ouest | Nunavut |
| nombre | | | | | | | |
| Femmes | 6 873 | 6 176 | 18 693 | 20 282 | 137 | 72 | 0 |
| -1 an | 31 | 16 | 56 | 39 | 0 | 0 | 0 |
| 0 à 4 ans | 631 | 491 | 1 187 | 961 | 9 | 3 | 0 |
| 5 à 9 ans | 616 | 574 | 1 324 | 864 | 19 | 4 | 1 |
| 10 à 14 ans | 573 | 464 | 1 098 | 1 091 | 12 | 8 | 2 |
| 15 à 19 ans | 743 | 372 | 1 359 | 5 801 | 7 | 4 | -1 |
| 20 à 24 ans | 741 | 862 | 2 547 | 3 122 | 26 | 3 | 3 |
| 25 à 29 ans | 1 018 | 1 103 | 3 665 | 2 042 | 25 | 3 | 0 |
| 30 à 34 ans | 826 | 871 | 3 131 | 1 573 | 7 | 21 | -5 |
| 35 à 39 ans | 617 | 559 | 1 943 | 1 302 | 9 | 11 | 0 |
| 40 à 44 ans | 513 | 456 | 967 | 1 109 | 14 | 6 | -2 |
| 45 à 49 ans | 293 | 247 | 435 | 668 | 6 | 4 | 1 |
| 50 à 54 ans | 180 | 96 | 258 | 476 | 2 | 0 | 0 |
| 55 à 59 ans | 53 | 43 | 247 | 447 | -3 | 4 | 0 |
| 60 à 64 ans | 47 | 20 | 300 | 386 | 1 | 0 | 1 |
| 65 à 69 ans | -12 | 1 | 86 | 170 | 2 | 0 | 0 |
| 70 à 74 ans | 1 | -5 | 52 | 135 | 0 | 1 | 0 |
| 75 à 79 ans | 1 | 3 | 42 | 67 | 1 | 0 | 0 |
| 80 à 84 ans | 0 | 1 | -1 | 14 | 0 | 0 | 0 |
| 85 à 89 ans | 1 | 0 | -2 | 12 | 0 | 0 | 0 |
| 90 à 94 ans | 0 | 1 | -2 | 1 | 0 | 0 | 0 |
| 95 à 99 ans | 0 | 1 | 0 | 2 | 0 | 0 | 0 |
| 100 ans et plus | 0 | 0 | 1 | 0 | 0 | 0 | 0 |

1. Période allant du 1er juillet au 30 juin.

Note(s): Estimations provisoires.

Tableau 2.4-12
Estimations annuelles des composantes démographiques selon le groupe d'âge et le sexe, 2011-2012 perspective nationale — Solde de la migration totale

| | Canada | Terre-Neuve-et-Labrador | Île-du-Prince-Édouard | Nouvelle-Écosse | Nouveau-Brunswick | Québec | Ontario |
|-----------------------|----------------|-------------------------|-----------------------|----------------------|-------------------|---------------------------|---------------|
| | nombre | | | | | | |
| Les deux sexes | 267 160 | -389 | 334 | 95 | 45 | 47 767 | 94 008 |
| -1 an | 763 | 31 | -14 | 19 | 16 | 81 | 326 |
| 0 à 4 ans | 19 611 | 235 | 3 | 111 | 250 | 4 552 | 7 187 |
| 5 à 9 ans | 16 247 | 173 | 77 | -31 | 183 | 2 711 | 4 919 |
| 10 à 14 ans | 13 996 | 93 | 28 | 19 | 59 | 1 721 | 4 505 |
| 15 à 19 ans | 44 426 | -256 | 124 | 671 | 216 | 6 646 | 18 521 |
| 20 à 24 ans | 41 357 | -899 | -258 | -8 | -589 | 6 704 | 15 313 |
| 25 à 29 ans | 39 845 | 23 | -120 | -463 | -2 | 8 596 | 14 661 |
| 30 à 34 ans | 33 276 | 128 | -4 | 163 | -165 | 8 222 | 10 086 |
| 35 à 39 ans | 20 362 | -107 | 8 | -20 | -82 | 4 330 | 5 183 |
| 40 à 44 ans | 12 516 | -70 | 143 | -370 | -146 | 2 114 | 3 682 |
| 45 à 49 ans | 7 753 | 25 | 130 | -26 | 54 | 1 032 | 2 071 |
| 50 à 54 ans | 4 961 | -25 | 75 | 21 | 97 | 667 | 1 564 |
| 55 à 59 ans | 4 083 | 169 | 96 | -5 | 85 | 573 | 1 186 |
| 60 à 64 ans | 4 100 | 120 | 17 | 49 | 134 | 197 | 1 861 |
| 65 à 69 ans | 1 688 | -2 | 22 | -13 | -54 | 50 | 1 020 |
| 70 à 74 ans | 1 412 | -47 | 10 | -50 | -38 | -17 | 1 105 |
| 75 à 79 ans | 624 | 10 | 18 | -18 | 19 | -142 | 529 |
| 80 à 84 ans | 86 | 5 | 2 | 5 | 13 | -134 | 205 |
| 85 à 89 ans | 56 | 4 | -24 | 29 | 10 | -111 | 71 |
| 90 à 94 ans | -3 | 2 | 1 | 12 | -12 | -14 | -5 |
| 95 à 99 ans | -2 | -1 | 0 | 0 | -3 | -11 | 17 |
| 100 ans et plus | 3 | 0 | 0 | 0 | 0 | 0 | 1 |
| | Manitoba | Saskatchewan | Alberta | Colombie-Britannique | Yukon | Territoires du Nord-Ouest | Nunavut |
| | nombre | | | | | | |
| Les deux sexes | 9 522 | 16 588 | 66 160 | 34 375 | 538 | -1 370 | -513 |
| -1 an | 19 | 93 | 138 | 83 | 4 | -19 | -14 |
| 0 à 4 ans | 1 027 | 1 424 | 3 178 | 1 809 | 48 | -115 | -98 |
| 5 à 9 ans | 1 154 | 1 485 | 3 843 | 1 775 | 46 | -80 | -8 |
| 10 à 14 ans | 984 | 1 225 | 3 545 | 1 859 | 21 | -81 | 18 |
| 15 à 19 ans | 1 363 | 651 | 6 182 | 10 416 | 2 | -23 | -87 |
| 20 à 24 ans | 767 | 2 188 | 12 388 | 5 783 | 102 | -141 | 7 |
| 25 à 29 ans | 1 355 | 2 901 | 10 861 | 2 030 | 36 | 5 | -38 |
| 30 à 34 ans | 1 245 | 2 334 | 9 698 | 1 649 | 96 | -122 | -54 |
| 35 à 39 ans | 850 | 1 734 | 6 672 | 1 836 | 86 | -114 | -14 |
| 40 à 44 ans | 519 | 1 290 | 3 944 | 1 518 | 108 | -192 | -24 |
| 45 à 49 ans | 365 | 899 | 1 861 | 1 458 | 36 | -122 | -30 |
| 50 à 54 ans | 235 | 387 | 1 094 | 1 018 | -22 | -142 | -8 |
| 55 à 59 ans | -66 | 208 | 796 | 1 243 | -5 | -102 | -95 |
| 60 à 64 ans | 67 | 254 | 738 | 791 | 2 | -91 | -39 |
| 65 à 69 ans | -217 | -45 | 354 | 640 | -9 | -29 | -29 |
| 70 à 74 ans | 4 | -96 | 261 | 274 | 8 | -2 | 0 |
| 75 à 79 ans | -81 | -82 | 324 | 41 | 6 | 0 | 0 |
| 80 à 84 ans | -52 | -93 | 35 | 125 | -25 | 0 | 0 |
| 85 à 89 ans | -10 | -78 | 170 | -3 | -2 | 0 | 0 |
| 90 à 94 ans | 7 | -77 | 72 | 11 | 0 | 0 | 0 |
| 95 à 99 ans | -13 | -14 | 5 | 18 | 0 | 0 | 0 |
| 100 ans et plus | 0 | 0 | 1 | 1 | 0 | 0 | 0 |

Voir les notes à la fin du tableau.

Tableau 2.4-12 – suite

Estimations annuelles des composantes démographiques selon le groupe d'âge et le sexe, 2011-2012 perspective nationale — Solde de la migration totale

| | Canada | Terre-Neuve-et-Labrador | Île-du-Prince-Édouard | Nouvelle-Écosse | Nouveau-Brunswick | Québec | Ontario |
|-----------------|----------------|-------------------------|-----------------------|----------------------|-------------------|---------------------------|---------------|
| | nombre | | | | | | |
| Hommes | 134 520 | -272 | 18 | 23 | 39 | 24 188 | 45 446 |
| -1 an | 384 | 18 | -6 | -3 | 12 | 25 | 179 |
| 0 à 4 ans | 10 035 | 124 | -4 | 13 | 150 | 2 273 | 3 730 |
| 5 à 9 ans | 8 605 | 94 | 54 | 12 | 140 | 1 417 | 2 550 |
| 10 à 14 ans | 7 166 | 88 | -5 | 5 | 28 | 856 | 2 275 |
| 15 à 19 ans | 23 767 | -111 | 53 | 337 | 136 | 3 419 | 10 243 |
| 20 à 24 ans | 21 139 | -531 | -139 | 143 | -274 | 3 327 | 7 363 |
| 25 à 29 ans | 18 670 | -64 | -123 | -357 | -32 | 4 319 | 6 437 |
| 30 à 34 ans | 16 573 | -15 | -16 | 137 | -83 | 4 255 | 4 768 |
| 35 à 39 ans | 10 110 | -40 | -5 | -15 | -44 | 2 173 | 2 401 |
| 40 à 44 ans | 5 964 | -77 | 63 | -223 | -161 | 1 046 | 1 626 |
| 45 à 49 ans | 3 962 | 116 | 68 | -60 | -63 | 509 | 847 |
| 50 à 54 ans | 2 636 | -39 | 28 | 3 | 69 | 361 | 669 |
| 55 à 59 ans | 1 889 | 68 | 63 | 29 | 61 | 275 | 391 |
| 60 à 64 ans | 1 841 | 77 | -22 | 2 | 101 | 149 | 668 |
| 65 à 69 ans | 735 | 0 | 10 | -1 | -11 | -34 | 441 |
| 70 à 74 ans | 758 | 4 | -12 | -50 | 9 | -41 | 578 |
| 75 à 79 ans | 251 | 11 | 7 | 30 | -22 | -23 | 171 |
| 80 à 84 ans | 15 | 4 | 4 | 12 | 25 | -80 | 49 |
| 85 à 89 ans | 13 | 2 | 0 | 9 | 0 | -21 | 20 |
| 90 à 94 ans | 6 | 0 | 0 | 0 | -2 | -7 | 26 |
| 95 à 99 ans | 0 | -1 | 0 | 0 | 0 | -10 | 14 |
| 100 ans et plus | 1 | 0 | 0 | 0 | 0 | 0 | 0 |
| | Manitoba | Saskatchewan | Alberta | Colombie-Britannique | Yukon | Territoires du Nord-Ouest | Nunavut |
| | nombre | | | | | | |
| Hommes | 4 947 | 9 506 | 34 723 | 16 604 | 238 | -654 | -286 |
| -1 an | 12 | 49 | 60 | 55 | 2 | -8 | -11 |
| 0 à 4 ans | 490 | 686 | 1 732 | 925 | 20 | -55 | -49 |
| 5 à 9 ans | 549 | 761 | 2 090 | 988 | 3 | -59 | 6 |
| 10 à 14 ans | 538 | 665 | 1 764 | 988 | -12 | -33 | 9 |
| 15 à 19 ans | 771 | 410 | 3 301 | 5 244 | -9 | 11 | -38 |
| 20 à 24 ans | 503 | 1 462 | 6 373 | 2 939 | 34 | -65 | 4 |
| 25 à 29 ans | 572 | 1 497 | 5 764 | 690 | 30 | -37 | -26 |
| 30 à 34 ans | 599 | 1 179 | 5 112 | 584 | 70 | -21 | 4 |
| 35 à 39 ans | 386 | 1 018 | 3 458 | 815 | 43 | -40 | -40 |
| 40 à 44 ans | 239 | 764 | 2 102 | 674 | 52 | -119 | -22 |
| 45 à 49 ans | 193 | 527 | 1 054 | 812 | 25 | -53 | -13 |
| 50 à 54 ans | 156 | 264 | 751 | 441 | 15 | -94 | 12 |
| 55 à 59 ans | 9 | 171 | 399 | 518 | -10 | -22 | -63 |
| 60 à 64 ans | 17 | 160 | 367 | 410 | -8 | -47 | -33 |
| 65 à 69 ans | -100 | 13 | 108 | 349 | -5 | -9 | -26 |
| 70 à 74 ans | -5 | -25 | 139 | 160 | 4 | -3 | 0 |
| 75 à 79 ans | -2 | -36 | 79 | 35 | 1 | 0 | 0 |
| 80 à 84 ans | 8 | -12 | 1 | 19 | -15 | 0 | 0 |
| 85 à 89 ans | 5 | -47 | 63 | -16 | -2 | 0 | 0 |
| 90 à 94 ans | 6 | 0 | 11 | -28 | 0 | 0 | 0 |
| 95 à 99 ans | 1 | 0 | -5 | 1 | 0 | 0 | 0 |
| 100 ans et plus | 0 | 0 | 0 | 1 | 0 | 0 | 0 |

Voir les notes à la fin du tableau.

Tableau 2.4-12 – suite

Estimations annuelles des composantes démographiques selon le groupe d'âge et le sexe, 2011-2012 perspective nationale — Solde de la migration totale

| | Canada | Terre-Neuve-et-Labrador | Île-du-Prince-Édouard | Nouvelle-Écosse | Nouveau-Brunswick | Québec | Ontario |
|-----------------|----------------|-------------------------|-----------------------|----------------------|-------------------|---------------------------|---------------|
| | nombre | | | | | | |
| Femmes | 132 640 | -117 | 316 | 72 | 6 | 23 579 | 48 562 |
| -1 an | 379 | 13 | -8 | 22 | 4 | 56 | 147 |
| 0 à 4 ans | 9 576 | 111 | 7 | 98 | 100 | 2 279 | 3 457 |
| 5 à 9 ans | 7 642 | 79 | 23 | -43 | 43 | 1 294 | 2 369 |
| 10 à 14 ans | 6 830 | 5 | 33 | 14 | 31 | 865 | 2 230 |
| 15 à 19 ans | 20 659 | -145 | 71 | 334 | 80 | 3 227 | 8 278 |
| 20 à 24 ans | 20 218 | -368 | -119 | -151 | -315 | 3 377 | 7 950 |
| 25 à 29 ans | 21 175 | 87 | 3 | -106 | 30 | 4 277 | 8 224 |
| 30 à 34 ans | 16 703 | 143 | 12 | 26 | -82 | 3 967 | 5 318 |
| 35 à 39 ans | 10 252 | -67 | 13 | -5 | -38 | 2 157 | 2 782 |
| 40 à 44 ans | 6 552 | 7 | 80 | -147 | 15 | 1 068 | 2 056 |
| 45 à 49 ans | 3 791 | -91 | 62 | 34 | 117 | 523 | 1 224 |
| 50 à 54 ans | 2 325 | 14 | 47 | 18 | 28 | 306 | 895 |
| 55 à 59 ans | 2 194 | 101 | 33 | -34 | 24 | 298 | 795 |
| 60 à 64 ans | 2 259 | 43 | 39 | 47 | 33 | 48 | 1 193 |
| 65 à 69 ans | 953 | -2 | 12 | -12 | -43 | 84 | 579 |
| 70 à 74 ans | 654 | -51 | 22 | 0 | -47 | 24 | 527 |
| 75 à 79 ans | 373 | -1 | 11 | -48 | 41 | -119 | 358 |
| 80 à 84 ans | 71 | 1 | -2 | -7 | -12 | -54 | 156 |
| 85 à 89 ans | 43 | 2 | -24 | 20 | 10 | -90 | 51 |
| 90 à 94 ans | -9 | 2 | 1 | 12 | -10 | -7 | -31 |
| 95 à 99 ans | -2 | 0 | 0 | 0 | -3 | -1 | 3 |
| 100 ans et plus | 2 | 0 | 0 | 0 | 0 | 0 | 1 |
| | Manitoba | Saskatchewan | Alberta | Colombie-Britannique | Yukon | Territoires du Nord-Ouest | Nunavut |
| | nombre | | | | | | |
| Femmes | 4 575 | 7 082 | 31 437 | 17 771 | 300 | -716 | -227 |
| -1 an | 7 | 44 | 78 | 28 | 2 | -11 | -3 |
| 0 à 4 ans | 537 | 738 | 1 446 | 884 | 28 | -60 | -49 |
| 5 à 9 ans | 605 | 724 | 1 753 | 787 | 43 | -21 | -14 |
| 10 à 14 ans | 446 | 560 | 1 781 | 871 | 33 | -48 | 9 |
| 15 à 19 ans | 592 | 241 | 2 881 | 5 172 | 11 | -34 | -49 |
| 20 à 24 ans | 264 | 726 | 6 015 | 2 844 | 68 | -76 | 3 |
| 25 à 29 ans | 783 | 1 404 | 5 097 | 1 340 | 6 | 42 | -12 |
| 30 à 34 ans | 646 | 1 155 | 4 586 | 1 065 | 26 | -101 | -58 |
| 35 à 39 ans | 464 | 716 | 3 214 | 1 021 | 43 | -74 | 26 |
| 40 à 44 ans | 280 | 526 | 1 842 | 844 | 56 | -73 | -2 |
| 45 à 49 ans | 172 | 372 | 807 | 646 | 11 | -69 | -17 |
| 50 à 54 ans | 79 | 123 | 343 | 577 | -37 | -48 | -20 |
| 55 à 59 ans | -75 | 37 | 397 | 725 | 5 | -80 | -32 |
| 60 à 64 ans | 50 | 94 | 371 | 381 | 10 | -44 | -6 |
| 65 à 69 ans | -117 | -58 | 246 | 291 | -4 | -20 | -3 |
| 70 à 74 ans | 9 | -71 | 122 | 114 | 4 | 1 | 0 |
| 75 à 79 ans | -79 | -46 | 245 | 6 | 5 | 0 | 0 |
| 80 à 84 ans | -60 | -81 | 34 | 106 | -10 | 0 | 0 |
| 85 à 89 ans | -15 | -31 | 107 | 13 | 0 | 0 | 0 |
| 90 à 94 ans | 1 | -77 | 61 | 39 | 0 | 0 | 0 |
| 95 à 99 ans | -14 | -14 | 10 | 17 | 0 | 0 | 0 |
| 100 ans et plus | 0 | 0 | 1 | 0 | 0 | 0 | 0 |

1. Période allant du 1er juillet au 30 juin.

Note(s) : Estimations provisoires.

Tableau 2.4-13

Estimations annuelles des composantes démographiques selon le groupe d'âge et le sexe, 2011-2012 perspective nationale — Solde de la migration interprovinciale

| | Canada | Terre-Neuve-et-Labrador | Île-du-Prince-Édouard | Nouvelle-Écosse | Nouveau-Brunswick | Québec | Ontario |
|-----------------------|---------------|-------------------------|-----------------------|----------------------|-------------------|---------------------------|---------------|
| | nombre | | | | | | |
| Les deux sexes | 0 | -1 556 | -1 252 | -3 008 | -2 182 | -3 886 | -8 091 |
| -1 an | 0 | 28 | -16 | 12 | 9 | -46 | -7 |
| 0 à 4 ans | 0 | 195 | -50 | -53 | 84 | -389 | -321 |
| 5 à 9 ans | 0 | 137 | 8 | -182 | 21 | -343 | -503 |
| 10 à 14 ans | 0 | 65 | -78 | -136 | -123 | -330 | -264 |
| 15 à 19 ans | 0 | -385 | -96 | -350 | -272 | 65 | -336 |
| 20 à 24 ans | 0 | -1 183 | -520 | -932 | -907 | -25 | -2 907 |
| 25 à 29 ans | 0 | -242 | -258 | -772 | -215 | -1 259 | 328 |
| 30 à 34 ans | 0 | -74 | -75 | -42 | -335 | -417 | -1 277 |
| 35 à 39 ans | 0 | -178 | -116 | -122 | -251 | -457 | -1 257 |
| 40 à 44 ans | 0 | -127 | -30 | -393 | -366 | -26 | -180 |
| 45 à 49 ans | 0 | 29 | -79 | -67 | -31 | -170 | -532 |
| 50 à 54 ans | 0 | -61 | -28 | 3 | 58 | 43 | -166 |
| 55 à 59 ans | 0 | 163 | 59 | -10 | 60 | 138 | -695 |
| 60 à 64 ans | 0 | 88 | 0 | 59 | 135 | -178 | -293 |
| 65 à 69 ans | 0 | 8 | 25 | 0 | -41 | 24 | -174 |
| 70 à 74 ans | 0 | -39 | 7 | -46 | -32 | -73 | 161 |
| 75 à 79 ans | 0 | 9 | 18 | -18 | 20 | -169 | 137 |
| 80 à 84 ans | 0 | 5 | 2 | 3 | 10 | -135 | 131 |
| 85 à 89 ans | 0 | 4 | -26 | 26 | 9 | -117 | 44 |
| 90 à 94 ans | 0 | 2 | 1 | 12 | -12 | -11 | -2 |
| 95 à 99 ans | 0 | 0 | 0 | 0 | -3 | -11 | 22 |
| 100 ans et plus | 0 | 0 | 0 | 0 | 0 | 0 | 0 |
| | Manitoba | Saskatchewan | Alberta | Colombie-Britannique | Yukon | Territoires du Nord-Ouest | Nunavut |
| | nombre | | | | | | |
| Les deux sexes | -4 675 | 2 846 | 28 170 | -4 648 | 265 | -1 491 | -492 |
| -1 an | -40 | 56 | 42 | -9 | 4 | -19 | -14 |
| 0 à 4 ans | -260 | 448 | 706 | -173 | 34 | -122 | -99 |
| 5 à 9 ans | -160 | 324 | 982 | -202 | 15 | -88 | -9 |
| 10 à 14 ans | -216 | 251 | 1 317 | -404 | -5 | -93 | 16 |
| 15 à 19 ans | -281 | -219 | 3 290 | -1 279 | -27 | -25 | -85 |
| 20 à 24 ans | -796 | 108 | 7 691 | -436 | 56 | -153 | 4 |
| 25 à 29 ans | -596 | 493 | 3 557 | -989 | -8 | -5 | -34 |
| 30 à 34 ans | -432 | 530 | 3 432 | -1 167 | 62 | -156 | -49 |
| 35 à 39 ans | -363 | 434 | 2 930 | -543 | 75 | -146 | -6 |
| 40 à 44 ans | -518 | 275 | 1 866 | -366 | 81 | -198 | -18 |
| 45 à 49 ans | -302 | 294 | 891 | 103 | 18 | -124 | -30 |
| 50 à 54 ans | -130 | 102 | 279 | 75 | -27 | -142 | -6 |
| 55 à 59 ans | -189 | 70 | 231 | 357 | 8 | -98 | -94 |
| 60 à 64 ans | -31 | 185 | 126 | 32 | 5 | -89 | -39 |
| 65 à 69 ans | -200 | -55 | 171 | 311 | -11 | -29 | -29 |
| 70 à 74 ans | -8 | -98 | 117 | 8 | 7 | -4 | 0 |
| 75 à 79 ans | -84 | -87 | 253 | -84 | 5 | 0 | 0 |
| 80 à 84 ans | -50 | -93 | 38 | 114 | -25 | 0 | 0 |
| 85 à 89 ans | -11 | -79 | 172 | -20 | -2 | 0 | 0 |
| 90 à 94 ans | 6 | -78 | 74 | 8 | 0 | 0 | 0 |
| 95 à 99 ans | -14 | -15 | 5 | 16 | 0 | 0 | 0 |
| 100 ans et plus | 0 | 0 | 0 | 0 | 0 | 0 | 0 |

Voir les notes à la fin du tableau.

Tableau 2.4-13 – suite

Estimations annuelles des composantes démographiques selon le groupe d'âge et le sexe, 2011-2012 perspective nationale — Solde de la migration interprovinciale

| | Canada | Terre-Neuve-et-Labrador | Île-du-Prince-Édouard | Nouvelle-Écosse | Nouveau-Brunswick | Québec | Ontario |
|-----------------|---------------|-------------------------|-----------------------|----------------------|-------------------|---------------------------|---------------|
| | nombre | | | | | | |
| Hommes | 0 | -927 | -774 | -1 750 | -1 178 | -2 156 | -5 201 |
| -1 an | 0 | 17 | -7 | -6 | 7 | -33 | 5 |
| 0 à 4 ans | 0 | 99 | -33 | -64 | 55 | -207 | -142 |
| 5 à 9 ans | 0 | 82 | 16 | -56 | 37 | -146 | -320 |
| 10 à 14 ans | 0 | 71 | -54 | -70 | -56 | -189 | -164 |
| 15 à 19 ans | 0 | -185 | -69 | -294 | -142 | 14 | -169 |
| 20 à 24 ans | 0 | -687 | -282 | -473 | -464 | -127 | -1 901 |
| 25 à 29 ans | 0 | -201 | -189 | -537 | -158 | -466 | -63 |
| 30 à 34 ans | 0 | -115 | -43 | 47 | -154 | -277 | -783 |
| 35 à 39 ans | 0 | -88 | -55 | -45 | -129 | -418 | -677 |
| 40 à 44 ans | 0 | -114 | 5 | -217 | -258 | -46 | -82 |
| 45 à 49 ans | 0 | 113 | -38 | -69 | -122 | -132 | -334 |
| 50 à 54 ans | 0 | -66 | -37 | -13 | 49 | 45 | -124 |
| 55 à 59 ans | 0 | 69 | 35 | 28 | 46 | 71 | -348 |
| 60 à 64 ans | 0 | 53 | -33 | 14 | 104 | -28 | -198 |
| 65 à 69 ans | 0 | 4 | 13 | -1 | -6 | -15 | -65 |
| 70 à 74 ans | 0 | 6 | -13 | -46 | 10 | -71 | 87 |
| 75 à 79 ans | 0 | 9 | 7 | 32 | -18 | -12 | -4 |
| 80 à 84 ans | 0 | 4 | 4 | 11 | 24 | -79 | 27 |
| 85 à 89 ans | 0 | 2 | -1 | 9 | -1 | -21 | 15 |
| 90 à 94 ans | 0 | 0 | 0 | 0 | -2 | -9 | 25 |
| 95 à 99 ans | 0 | 0 | 0 | 0 | 0 | -10 | 14 |
| 100 ans et plus | 0 | 0 | 0 | 0 | 0 | 0 | 0 |
| | Manitoba | Saskatchewan | Alberta | Colombie-Britannique | Yukon | Territoires du Nord-Ouest | Nunavut |
| | nombre | | | | | | |
| Hommes | -2 377 | 1 940 | 15 426 | -2 137 | 102 | -703 | -265 |
| -1 an | -16 | 28 | 20 | 2 | 2 | -8 | -11 |
| 0 à 4 ans | -166 | 201 | 447 | -96 | 15 | -59 | -50 |
| 5 à 9 ans | -149 | 174 | 553 | -125 | -9 | -63 | 6 |
| 10 à 14 ans | -89 | 155 | 634 | -184 | -26 | -37 | 9 |
| 15 à 19 ans | -130 | -88 | 1 768 | -650 | -31 | 13 | -37 |
| 20 à 24 ans | -319 | 244 | 4 223 | -158 | 14 | -74 | 4 |
| 25 à 29 ans | -361 | 192 | 2 125 | -287 | 11 | -44 | -22 |
| 30 à 34 ans | -252 | 246 | 1 977 | -659 | 43 | -34 | 4 |
| 35 à 39 ans | -210 | 277 | 1 659 | -262 | 41 | -61 | -32 |
| 40 à 44 ans | -285 | 205 | 991 | -101 | 39 | -119 | -18 |
| 45 à 49 ans | -181 | 169 | 519 | 125 | 13 | -51 | -12 |
| 50 à 54 ans | -29 | 75 | 194 | -26 | 12 | -94 | 14 |
| 55 à 59 ans | -61 | 76 | 81 | 79 | 0 | -14 | -62 |
| 60 à 64 ans | -34 | 111 | 55 | 37 | -4 | -45 | -32 |
| 65 à 69 ans | -95 | 4 | 11 | 190 | -5 | -9 | -26 |
| 70 à 74 ans | -16 | -32 | 47 | 29 | 3 | -4 | 0 |
| 75 à 79 ans | -4 | -38 | 50 | -23 | 1 | 0 | 0 |
| 80 à 84 ans | 10 | -11 | 3 | 22 | -15 | 0 | 0 |
| 85 à 89 ans | 5 | -48 | 63 | -21 | -2 | 0 | 0 |
| 90 à 94 ans | 5 | 0 | 11 | -30 | 0 | 0 | 0 |
| 95 à 99 ans | 0 | 0 | -5 | 1 | 0 | 0 | 0 |
| 100 ans et plus | 0 | 0 | 0 | 0 | 0 | 0 | 0 |

Voir les notes à la fin du tableau.

Tableau 2.4-13 – suite

Estimations annuelles des composantes démographiques selon le groupe d'âge et le sexe, 2011-2012 perspective nationale — Solde de la migration interprovinciale

| | Canada | Terre-Neuve-et-Labrador | Île-du-Prince-Édouard | Nouvelle-Écosse | Nouveau-Brunswick | Québec | Ontario |
|-----------------|---------------|-------------------------|-----------------------|----------------------|-------------------|---------------------------|---------------|
| nombre | | | | | | | |
| Femmes | 0 | -629 | -478 | -1 258 | -1 004 | -1 730 | -2 890 |
| -1 an | 0 | 11 | -9 | 18 | 2 | -13 | -12 |
| 0 à 4 ans | 0 | 96 | -17 | 11 | 29 | -182 | -179 |
| 5 à 9 ans | 0 | 55 | -8 | -126 | -16 | -197 | -183 |
| 10 à 14 ans | 0 | -6 | -24 | -66 | -67 | -141 | -100 |
| 15 à 19 ans | 0 | -200 | -27 | -56 | -130 | 51 | -167 |
| 20 à 24 ans | 0 | -496 | -238 | -459 | -443 | 102 | -1 006 |
| 25 à 29 ans | 0 | -41 | -69 | -235 | -57 | -793 | 391 |
| 30 à 34 ans | 0 | 41 | -32 | -89 | -181 | -140 | -494 |
| 35 à 39 ans | 0 | -90 | -61 | -77 | -122 | -39 | -580 |
| 40 à 44 ans | 0 | -13 | -35 | -176 | -108 | 20 | -98 |
| 45 à 49 ans | 0 | -84 | -41 | 2 | 91 | -38 | -198 |
| 50 à 54 ans | 0 | 5 | 9 | 16 | 9 | -2 | -42 |
| 55 à 59 ans | 0 | 94 | 24 | -38 | 14 | 67 | -347 |
| 60 à 64 ans | 0 | 35 | 33 | 45 | 31 | -150 | -95 |
| 65 à 69 ans | 0 | 4 | 12 | 1 | -35 | 39 | -109 |
| 70 à 74 ans | 0 | -45 | 20 | 0 | -42 | -2 | 74 |
| 75 à 79 ans | 0 | 0 | 11 | -50 | 38 | -157 | 141 |
| 80 à 84 ans | 0 | 1 | -2 | -8 | -14 | -56 | 104 |
| 85 à 89 ans | 0 | 2 | -25 | 17 | 10 | -96 | 29 |
| 90 à 94 ans | 0 | 2 | 1 | 12 | -10 | -2 | -27 |
| 95 à 99 ans | 0 | 0 | 0 | 0 | -3 | -1 | 8 |
| 100 ans et plus | 0 | 0 | 0 | 0 | 0 | 0 | 0 |
| | Manitoba | Saskatchewan | Alberta | Colombie-Britannique | Yukon | Territoires du Nord-Ouest | Nunavut |
| nombre | | | | | | | |
| Femmes | -2 298 | 906 | 12 744 | -2 511 | 163 | -788 | -227 |
| -1 an | -24 | 28 | 22 | -11 | 2 | -11 | -3 |
| 0 à 4 ans | -94 | 247 | 259 | -77 | 19 | -63 | -49 |
| 5 à 9 ans | -11 | 150 | 429 | -77 | 24 | -25 | -15 |
| 10 à 14 ans | -127 | 96 | 683 | -220 | 21 | -56 | 7 |
| 15 à 19 ans | -151 | -131 | 1 522 | -629 | 4 | -38 | -48 |
| 20 à 24 ans | -477 | -136 | 3 468 | -278 | 42 | -79 | 0 |
| 25 à 29 ans | -235 | 301 | 1 432 | -702 | -19 | 39 | -12 |
| 30 à 34 ans | -180 | 284 | 1 455 | -508 | 19 | -122 | -53 |
| 35 à 39 ans | -153 | 157 | 1 271 | -281 | 34 | -85 | 26 |
| 40 à 44 ans | -233 | 70 | 875 | -265 | 42 | -79 | 0 |
| 45 à 49 ans | -121 | 125 | 372 | -22 | 5 | -73 | -18 |
| 50 à 54 ans | -101 | 27 | 85 | 101 | -39 | -48 | -20 |
| 55 à 59 ans | -128 | -6 | 150 | 278 | 8 | -84 | -32 |
| 60 à 64 ans | 3 | 74 | 71 | -5 | 9 | -44 | -7 |
| 65 à 69 ans | -105 | -59 | 160 | 121 | -6 | -20 | -3 |
| 70 à 74 ans | 8 | -66 | 70 | -21 | 4 | 0 | 0 |
| 75 à 79 ans | -80 | -49 | 203 | -61 | 4 | 0 | 0 |
| 80 à 84 ans | -60 | -82 | 35 | 92 | -10 | 0 | 0 |
| 85 à 89 ans | -16 | -31 | 109 | 1 | 0 | 0 | 0 |
| 90 à 94 ans | 1 | -78 | 63 | 38 | 0 | 0 | 0 |
| 95 à 99 ans | -14 | -15 | 10 | 15 | 0 | 0 | 0 |
| 100 ans et plus | 0 | 0 | 0 | 0 | 0 | 0 | 0 |

1. Période allant du 1er juillet au 30 juin.

Note(s): Estimations provisoires.

Tableau 2.5-1
Estimations annuelles¹ des composantes démographiques selon le groupe d'âge et le sexe, Canada — Naissances

| | 2007-2008 | 2008-2009 | 2009-2010 | 2010-2011 | 2011-2012 |
|-----------------------|----------------|----------------|----------------|----------------|----------------|
| | nombre | | | | |
| Les deux sexes | 373 695 | 379 290 | 379 373 | 378 683 | 381 598 |
| Hommes | 191 202 | 194 746 | 194 674 | 194 316 | 195 810 |
| Femmes | 182 493 | 184 544 | 184 699 | 184 367 | 185 788 |

1. Période allant du 1er juillet au 30 juin.

Note(s) : Le nombre de naissances est définitif jusqu'en 2009-2010, mis à jour pour 2010-2011 et provisoire pour 2011-2012.

Tableau 2.5-2
Estimations annuelles¹ des composantes démographiques selon le groupe d'âge et le sexe, Canada — Décès

| | 2007-2008 | 2008-2009 | 2009-2010 | 2010-2011 | 2011-2012 |
|-----------------------|----------------|----------------|----------------|----------------|----------------|
| | nombre | | | | |
| Les deux sexes | 236 525 | 237 708 | 240 295 | 247 608 | 252 242 |
| -1 an | 1 729 | 1 714 | 1 679 | 1 673 | 1 674 |
| 0 à 4 ans | 467 | 449 | 477 | 484 | 488 |
| 5 à 9 ans | 199 | 197 | 204 | 208 | 212 |
| 10 à 14 ans | 297 | 272 | 273 | 271 | 266 |
| 15 à 19 ans | 1 026 | 980 | 978 | 969 | 942 |
| 20 à 24 ans | 1 283 | 1 267 | 1 266 | 1 290 | 1 292 |
| 25 à 29 ans | 1 332 | 1 242 | 1 298 | 1 322 | 1 319 |
| 30 à 34 ans | 1 394 | 1 460 | 1 419 | 1 446 | 1 452 |
| 35 à 39 ans | 2 187 | 2 119 | 2 088 | 2 079 | 2 046 |
| 40 à 44 ans | 3 642 | 3 496 | 3 291 | 3 186 | 3 117 |
| 45 à 49 ans | 6 158 | 6 045 | 6 030 | 6 032 | 5 893 |
| 50 à 54 ans | 8 899 | 8 801 | 8 855 | 8 985 | 9 055 |
| 55 à 59 ans | 11 644 | 11 648 | 11 656 | 12 005 | 12 214 |
| 60 à 64 ans | 14 588 | 14 792 | 15 205 | 15 893 | 16 325 |
| 65 à 69 ans | 17 404 | 17 670 | 18 114 | 18 932 | 19 519 |
| 70 à 74 ans | 22 831 | 22 507 | 22 415 | 22 874 | 23 296 |
| 75 à 79 ans | 31 739 | 31 359 | 30 990 | 31 147 | 30 892 |
| 80 à 84 ans | 38 851 | 38 807 | 38 553 | 39 223 | 39 570 |
| 85 à 89 ans | 37 177 | 38 008 | 39 736 | 41 270 | 41 943 |
| 90 à 94 ans | 23 650 | 24 060 | 24 302 | 25 842 | 27 631 |
| 95 à 99 ans | 8 484 | 9 161 | 9 683 | 10 513 | 10 959 |
| 100 ans et plus | 1 544 | 1 654 | 1 783 | 1 964 | 2 137 |
| Hommes | 119 420 | 119 887 | 121 585 | 125 513 | 128 144 |
| -1 an | 955 | 916 | 912 | 910 | 910 |
| 0 à 4 ans | 276 | 274 | 283 | 286 | 288 |
| 5 à 9 ans | 100 | 125 | 113 | 116 | 118 |
| 10 à 14 ans | 193 | 169 | 174 | 173 | 168 |
| 15 à 19 ans | 690 | 679 | 666 | 678 | 641 |
| 20 à 24 ans | 985 | 914 | 943 | 957 | 959 |
| 25 à 29 ans | 907 | 869 | 892 | 911 | 913 |
| 30 à 34 ans | 906 | 948 | 919 | 934 | 939 |
| 35 à 39 ans | 1 403 | 1 319 | 1 314 | 1 307 | 1 287 |
| 40 à 44 ans | 2 259 | 2 124 | 2 020 | 1 955 | 1 910 |
| 45 à 49 ans | 3 624 | 3 654 | 3 600 | 3 603 | 3 525 |
| 50 à 54 ans | 5 399 | 5 388 | 5 403 | 5 488 | 5 541 |
| 55 à 59 ans | 7 129 | 7 060 | 7 094 | 7 303 | 7 435 |
| 60 à 64 ans | 9 020 | 9 023 | 9 325 | 9 734 | 9 998 |
| 65 à 69 ans | 10 454 | 10 557 | 10 872 | 11 377 | 11 729 |
| 70 à 74 ans | 13 302 | 13 050 | 13 046 | 13 334 | 13 608 |
| 75 à 79 ans | 17 638 | 17 404 | 17 318 | 17 453 | 17 342 |
| 80 à 84 ans | 19 112 | 19 246 | 19 374 | 19 926 | 20 302 |
| 85 à 89 ans | 15 119 | 15 783 | 16 617 | 17 456 | 17 945 |
| 90 à 94 ans | 7 676 | 7 974 | 8 051 | 8 705 | 9 475 |
| 95 à 99 ans | 2 025 | 2 132 | 2 340 | 2 580 | 2 735 |
| 100 ans et plus | 248 | 279 | 309 | 347 | 376 |
| Femmes | 117 105 | 117 821 | 118 710 | 122 095 | 124 098 |
| -1 an | 774 | 798 | 767 | 763 | 764 |
| 0 à 4 ans | 191 | 175 | 194 | 198 | 200 |
| 5 à 9 ans | 99 | 72 | 91 | 92 | 94 |
| 10 à 14 ans | 104 | 103 | 99 | 98 | 98 |
| 15 à 19 ans | 336 | 301 | 312 | 311 | 301 |
| 20 à 24 ans | 298 | 353 | 323 | 333 | 333 |
| 25 à 29 ans | 425 | 373 | 406 | 411 | 406 |
| 30 à 34 ans | 488 | 512 | 500 | 512 | 513 |
| 35 à 39 ans | 784 | 800 | 774 | 772 | 759 |
| 40 à 44 ans | 1 383 | 1 372 | 1 271 | 1 231 | 1 207 |
| 45 à 49 ans | 2 534 | 2 391 | 2 430 | 2 429 | 2 368 |
| 50 à 54 ans | 3 500 | 3 413 | 3 452 | 3 497 | 3 514 |
| 55 à 59 ans | 4 515 | 4 588 | 4 562 | 4 702 | 4 779 |
| 60 à 64 ans | 5 568 | 5 769 | 5 880 | 6 159 | 6 327 |
| 65 à 69 ans | 6 950 | 7 113 | 7 242 | 7 555 | 7 790 |
| 70 à 74 ans | 9 529 | 9 457 | 9 369 | 9 540 | 9 688 |
| 75 à 79 ans | 14 101 | 13 955 | 13 672 | 13 694 | 13 550 |
| 80 à 84 ans | 19 739 | 19 561 | 19 179 | 19 297 | 19 268 |
| 85 à 89 ans | 22 058 | 22 225 | 23 119 | 23 814 | 23 998 |
| 90 à 94 ans | 15 974 | 16 086 | 16 251 | 17 137 | 18 156 |
| 95 à 99 ans | 6 459 | 7 029 | 7 343 | 7 933 | 8 224 |
| 100 ans et plus | 1 296 | 1 375 | 1 474 | 1 617 | 1 761 |

1. Période allant du 1er juillet au 30 juin.

Note(s) : Le nombre de décès est définitif jusqu'en 2008-2009, mis à jour pour 2009-2010 et 2010-2011 et provisoire pour 2011-2012.

Tableau 2.5-3
Estimations annuelles¹ des composantes démographiques selon le groupe d'âge et le sexe, Canada — Immigrants

| | 2007-2008 | 2008-2009 | 2009-2010 | 2010-2011 | 2011-2012 |
|-----------------------|----------------|----------------|----------------|----------------|----------------|
| | nombre | | | | |
| Les deux sexes | 249 622 | 245 289 | 270 581 | 259 106 | 259 969 |
| -1 an | 748 | 582 | 760 | 617 | 568 |
| 0 à 4 ans | 17 552 | 16 821 | 19 705 | 20 543 | 18 933 |
| 5 à 9 ans | 17 288 | 16 859 | 19 147 | 19 503 | 18 341 |
| 10 à 14 ans | 16 984 | 16 716 | 17 762 | 17 787 | 16 628 |
| 15 à 19 ans | 16 268 | 16 173 | 16 477 | 15 539 | 14 706 |
| 20 à 24 ans | 23 571 | 22 810 | 22 733 | 19 913 | 21 175 |
| 25 à 29 ans | 37 430 | 36 839 | 41 529 | 38 519 | 42 394 |
| 30 à 34 ans | 35 768 | 34 178 | 39 747 | 39 189 | 39 558 |
| 35 à 39 ans | 28 146 | 27 234 | 30 921 | 29 728 | 28 533 |
| 40 à 44 ans | 19 598 | 19 576 | 21 803 | 20 934 | 20 004 |
| 45 à 49 ans | 12 577 | 12 878 | 14 399 | 14 038 | 13 024 |
| 50 à 54 ans | 7 905 | 8 294 | 8 331 | 7 504 | 7 468 |
| 55 à 59 ans | 5 069 | 5 442 | 5 357 | 4 730 | 5 486 |
| 60 à 64 ans | 4 156 | 4 313 | 4 607 | 4 038 | 4 822 |
| 65 à 69 ans | 3 130 | 3 152 | 3 448 | 2 994 | 3 947 |
| 70 à 74 ans | 1 895 | 1 992 | 2 262 | 2 121 | 2 612 |
| 75 à 79 ans | 959 | 935 | 1 051 | 921 | 1 175 |
| 80 à 84 ans | 403 | 353 | 380 | 339 | 431 |
| 85 à 89 ans | 130 | 111 | 124 | 109 | 132 |
| 90 à 94 ans | 36 | 29 | 30 | 34 | 28 |
| 95 à 99 ans | 9 | 2 | 7 | 6 | 3 |
| 100 ans et plus | 0 | 0 | 1 | 0 | 1 |
| Hommes | 120 085 | 117 893 | 131 573 | 126 832 | 127 465 |
| -1 an | 361 | 301 | 401 | 316 | 308 |
| 0 à 4 ans | 8 876 | 8 589 | 10 177 | 10 585 | 9 658 |
| 5 à 9 ans | 8 918 | 8 734 | 9 885 | 10 164 | 9 567 |
| 10 à 14 ans | 9 063 | 8 822 | 9 159 | 9 428 | 8 537 |
| 15 à 19 ans | 7 997 | 7 952 | 8 295 | 7 800 | 7 558 |
| 20 à 24 ans | 9 435 | 9 186 | 9 317 | 8 136 | 8 976 |
| 25 à 29 ans | 16 140 | 16 023 | 18 424 | 17 056 | 19 142 |
| 30 à 34 ans | 17 371 | 16 409 | 19 267 | 19 045 | 19 450 |
| 35 à 39 ans | 14 092 | 13 526 | 15 603 | 15 187 | 14 742 |
| 40 à 44 ans | 9 930 | 9 865 | 11 198 | 10 696 | 10 258 |
| 45 à 49 ans | 6 618 | 6 718 | 7 687 | 7 496 | 6 926 |
| 50 à 54 ans | 4 111 | 4 289 | 4 380 | 4 060 | 3 828 |
| 55 à 59 ans | 2 343 | 2 565 | 2 483 | 2 228 | 2 526 |
| 60 à 64 ans | 1 822 | 1 921 | 2 007 | 1 719 | 2 125 |
| 65 à 69 ans | 1 483 | 1 446 | 1 544 | 1 293 | 1 795 |
| 70 à 74 ans | 892 | 957 | 1 047 | 1 000 | 1 251 |
| 75 à 79 ans | 426 | 405 | 476 | 440 | 573 |
| 80 à 84 ans | 151 | 145 | 157 | 136 | 184 |
| 85 à 89 ans | 49 | 35 | 56 | 40 | 52 |
| 90 à 94 ans | 5 | 4 | 7 | 6 | 8 |
| 95 à 99 ans | 2 | 1 | 3 | 1 | 0 |
| 100 ans et plus | 0 | 0 | 0 | 0 | 1 |
| Femmes | 129 537 | 127 396 | 139 008 | 132 274 | 132 504 |
| -1 an | 387 | 281 | 359 | 301 | 260 |
| 0 à 4 ans | 8 676 | 8 232 | 9 528 | 9 958 | 9 275 |
| 5 à 9 ans | 8 370 | 8 125 | 9 262 | 9 339 | 8 774 |
| 10 à 14 ans | 7 921 | 7 894 | 8 603 | 8 359 | 8 091 |
| 15 à 19 ans | 8 271 | 8 221 | 8 182 | 7 739 | 7 148 |
| 20 à 24 ans | 14 136 | 13 624 | 13 416 | 11 777 | 12 199 |
| 25 à 29 ans | 21 290 | 20 816 | 23 105 | 21 463 | 23 252 |
| 30 à 34 ans | 18 397 | 17 769 | 20 480 | 20 144 | 20 108 |
| 35 à 39 ans | 14 054 | 13 708 | 15 318 | 14 541 | 13 791 |
| 40 à 44 ans | 9 668 | 9 711 | 10 605 | 10 238 | 9 746 |
| 45 à 49 ans | 5 959 | 6 160 | 6 712 | 6 542 | 6 098 |
| 50 à 54 ans | 3 794 | 4 005 | 3 951 | 3 444 | 3 640 |
| 55 à 59 ans | 2 726 | 2 877 | 2 874 | 2 502 | 2 960 |
| 60 à 64 ans | 2 334 | 2 392 | 2 600 | 2 319 | 2 697 |
| 65 à 69 ans | 1 647 | 1 706 | 1 904 | 1 701 | 2 152 |
| 70 à 74 ans | 1 003 | 1 035 | 1 215 | 1 121 | 1 361 |
| 75 à 79 ans | 533 | 530 | 575 | 481 | 602 |
| 80 à 84 ans | 252 | 208 | 223 | 203 | 247 |
| 85 à 89 ans | 81 | 76 | 68 | 69 | 80 |
| 90 à 94 ans | 31 | 25 | 23 | 28 | 20 |
| 95 à 99 ans | 7 | 1 | 4 | 5 | 3 |
| 100 ans et plus | 0 | 0 | 1 | 0 | 0 |

1. Période allant du 1er juillet au 30 juin.

Note(s) : Le nombre d'immigrants est définitif jusqu'en 2010-2011 et provisoire pour 2011-2012.

Tableau 2.5-4

Estimations annuelles¹ des composantes démographiques selon le groupe d'âge et le sexe, Canada — Émigrants

| | 2007-2008 | 2008-2009 | 2009-2010 | 2010-2011 | 2011-2012 |
|-----------------------|---------------|---------------|---------------|---------------|---------------|
| | nombre | | | | |
| Les deux sexes | 54 188 | 52 517 | 48 770 | 50 438 | 51 350 |
| -1 an | 31 | 25 | 45 | 68 | 71 |
| 0 à 4 ans | 1 427 | 1 278 | 1 448 | 1 505 | 1 531 |
| 5 à 9 ans | 2 913 | 2 838 | 2 663 | 2 648 | 2 694 |
| 10 à 14 ans | 3 572 | 3 593 | 3 095 | 3 217 | 3 276 |
| 15 à 19 ans | 3 318 | 3 265 | 2 877 | 2 946 | 3 001 |
| 20 à 24 ans | 2 549 | 2 364 | 2 304 | 2 470 | 2 516 |
| 25 à 29 ans | 5 503 | 4 794 | 4 862 | 5 117 | 5 207 |
| 30 à 34 ans | 7 931 | 7 402 | 6 986 | 7 204 | 7 330 |
| 35 à 39 ans | 7 815 | 7 930 | 6 926 | 7 202 | 7 333 |
| 40 à 44 ans | 6 127 | 6 418 | 5 855 | 5 952 | 6 063 |
| 45 à 49 ans | 4 153 | 4 081 | 3 816 | 4 066 | 4 138 |
| 50 à 54 ans | 2 558 | 2 572 | 2 418 | 2 388 | 2 430 |
| 55 à 59 ans | 1 701 | 1 506 | 1 344 | 1 489 | 1 513 |
| 60 à 64 ans | 1 035 | 996 | 916 | 845 | 859 |
| 65 à 69 ans | 1 746 | 1 668 | 1 580 | 1 609 | 1 644 |
| 70 à 74 ans | 890 | 839 | 864 | 901 | 916 |
| 75 à 79 ans | 456 | 551 | 417 | 444 | 455 |
| 80 à 84 ans | 333 | 295 | 259 | 262 | 267 |
| 85 à 89 ans | 100 | 87 | 79 | 79 | 80 |
| 90 à 94 ans | 27 | 14 | 13 | 23 | 23 |
| 95 à 99 ans | 3 | 1 | 3 | 3 | 3 |
| 100 ans et plus | 0 | 0 | 0 | 0 | 0 |
| Hommes | 27 681 | 26 826 | 24 921 | 25 775 | 26 249 |
| -1 an | 10 | 24 | 27 | 45 | 45 |
| 0 à 4 ans | 744 | 668 | 719 | 766 | 780 |
| 5 à 9 ans | 1 508 | 1 414 | 1 357 | 1 325 | 1 348 |
| 10 à 14 ans | 1 789 | 1 845 | 1 627 | 1 667 | 1 699 |
| 15 à 19 ans | 1 758 | 1 695 | 1 469 | 1 526 | 1 557 |
| 20 à 24 ans | 1 046 | 978 | 960 | 1 043 | 1 064 |
| 25 à 29 ans | 2 385 | 2 032 | 1 988 | 2 182 | 2 220 |
| 30 à 34 ans | 4 048 | 3 741 | 3 585 | 3 585 | 3 646 |
| 35 à 39 ans | 4 282 | 4 333 | 3 745 | 3 966 | 4 039 |
| 40 à 44 ans | 3 348 | 3 527 | 3 347 | 3 367 | 3 431 |
| 45 à 49 ans | 2 150 | 2 190 | 2 072 | 2 232 | 2 272 |
| 50 à 54 ans | 1 420 | 1 433 | 1 291 | 1 272 | 1 293 |
| 55 à 59 ans | 983 | 805 | 705 | 799 | 812 |
| 60 à 64 ans | 536 | 507 | 507 | 428 | 436 |
| 65 à 69 ans | 815 | 783 | 723 | 759 | 775 |
| 70 à 74 ans | 473 | 425 | 428 | 401 | 409 |
| 75 à 79 ans | 203 | 243 | 221 | 243 | 250 |
| 80 à 84 ans | 140 | 148 | 111 | 130 | 133 |
| 85 à 89 ans | 41 | 34 | 36 | 37 | 38 |
| 90 à 94 ans | 2 | 1 | 2 | 2 | 2 |
| 95 à 99 ans | 0 | 0 | 1 | 0 | 0 |
| 100 ans et plus | 0 | 0 | 0 | 0 | 0 |
| Femmes | 26 507 | 25 691 | 23 849 | 24 663 | 25 101 |
| -1 an | 21 | 1 | 18 | 23 | 26 |
| 0 à 4 ans | 683 | 610 | 729 | 739 | 751 |
| 5 à 9 ans | 1 405 | 1 424 | 1 306 | 1 323 | 1 346 |
| 10 à 14 ans | 1 783 | 1 748 | 1 468 | 1 550 | 1 577 |
| 15 à 19 ans | 1 560 | 1 570 | 1 408 | 1 420 | 1 444 |
| 20 à 24 ans | 1 503 | 1 386 | 1 344 | 1 427 | 1 452 |
| 25 à 29 ans | 3 118 | 2 762 | 2 874 | 2 935 | 2 987 |
| 30 à 34 ans | 3 883 | 3 661 | 3 401 | 3 619 | 3 684 |
| 35 à 39 ans | 3 533 | 3 597 | 3 181 | 3 236 | 3 294 |
| 40 à 44 ans | 2 779 | 2 891 | 2 508 | 2 585 | 2 632 |
| 45 à 49 ans | 2 003 | 1 891 | 1 744 | 1 834 | 1 866 |
| 50 à 54 ans | 1 138 | 1 139 | 1 127 | 1 116 | 1 137 |
| 55 à 59 ans | 718 | 701 | 639 | 690 | 701 |
| 60 à 64 ans | 499 | 489 | 409 | 417 | 423 |
| 65 à 69 ans | 931 | 885 | 857 | 850 | 869 |
| 70 à 74 ans | 417 | 414 | 436 | 500 | 507 |
| 75 à 79 ans | 253 | 308 | 196 | 201 | 205 |
| 80 à 84 ans | 193 | 147 | 148 | 132 | 134 |
| 85 à 89 ans | 59 | 53 | 43 | 42 | 42 |
| 90 à 94 ans | 25 | 13 | 11 | 21 | 21 |
| 95 à 99 ans | 3 | 1 | 2 | 3 | 3 |
| 100 ans et plus | 0 | 0 | 0 | 0 | 0 |

1. Période allant du 1er juillet au 30 juin.

Note(s) : Le nombre d'émigrants est définitif jusqu'en 2008-2009, mis à jour pour 2009-2010 et 2010-2011 et provisoire pour 2011-2012.

Tableau 2.5-5
Estimations annuelles¹ des composantes démographiques selon le groupe d'âge et le sexe, Canada — Émigrants de retour

| | 2007-2008 | 2008-2009 | 2009-2010 | 2010-2011 | 2011-2012 |
|-----------------------|---------------|---------------|---------------|---------------|---------------|
| | nombre | | | | |
| Les deux sexes | 34 028 | 31 884 | 33 197 | 33 199 | 33 199 |
| -1 an | 188 | 178 | 185 | 185 | 185 |
| 0 à 4 ans | 2 035 | 1 894 | 1 979 | 1 979 | 1 978 |
| 5 à 9 ans | 1 891 | 1 776 | 1 847 | 1 847 | 1 847 |
| 10 à 14 ans | 1 677 | 1 579 | 1 645 | 1 645 | 1 645 |
| 15 à 19 ans | 2 357 | 2 206 | 2 293 | 2 293 | 2 293 |
| 20 à 24 ans | 4 988 | 4 682 | 4 869 | 4 869 | 4 869 |
| 25 à 29 ans | 5 053 | 4 739 | 4 933 | 4 934 | 4 935 |
| 30 à 34 ans | 3 749 | 3 516 | 3 660 | 3 661 | 3 660 |
| 35 à 39 ans | 2 610 | 2 446 | 2 538 | 2 537 | 2 537 |
| 40 à 44 ans | 2 259 | 2 106 | 2 198 | 2 197 | 2 197 |
| 45 à 49 ans | 1 874 | 1 759 | 1 831 | 1 831 | 1 830 |
| 50 à 54 ans | 1 514 | 1 422 | 1 484 | 1 484 | 1 484 |
| 55 à 59 ans | 1 315 | 1 227 | 1 282 | 1 283 | 1 283 |
| 60 à 64 ans | 933 | 878 | 908 | 909 | 911 |
| 65 à 69 ans | 643 | 599 | 621 | 621 | 621 |
| 70 à 74 ans | 449 | 416 | 442 | 442 | 442 |
| 75 à 79 ans | 292 | 272 | 285 | 285 | 285 |
| 80 à 84 ans | 121 | 118 | 121 | 121 | 121 |
| 85 à 89 ans | 69 | 62 | 67 | 67 | 67 |
| 90 à 94 ans | 9 | 8 | 8 | 8 | 8 |
| 95 à 99 ans | 1 | 0 | 0 | 0 | 0 |
| 100 ans et plus | 1 | 1 | 1 | 1 | 1 |
| Hommes | 16 783 | 15 729 | 16 364 | 16 364 | 16 363 |
| -1 an | 94 | 88 | 92 | 92 | 92 |
| 0 à 4 ans | 1 035 | 964 | 1 009 | 1 009 | 1 008 |
| 5 à 9 ans | 993 | 929 | 966 | 966 | 966 |
| 10 à 14 ans | 865 | 812 | 847 | 847 | 847 |
| 15 à 19 ans | 1 165 | 1 092 | 1 133 | 1 133 | 1 133 |
| 20 à 24 ans | 2 116 | 1 988 | 2 062 | 2 062 | 2 062 |
| 25 à 29 ans | 2 383 | 2 237 | 2 324 | 2 324 | 2 325 |
| 30 à 34 ans | 1 868 | 1 751 | 1 824 | 1 824 | 1 823 |
| 35 à 39 ans | 1 300 | 1 216 | 1 263 | 1 263 | 1 263 |
| 40 à 44 ans | 1 235 | 1 153 | 1 200 | 1 199 | 1 199 |
| 45 à 49 ans | 992 | 928 | 965 | 965 | 964 |
| 50 à 54 ans | 791 | 743 | 777 | 777 | 777 |
| 55 à 59 ans | 687 | 642 | 670 | 670 | 670 |
| 60 à 64 ans | 514 | 489 | 504 | 505 | 506 |
| 65 à 69 ans | 314 | 293 | 306 | 306 | 306 |
| 70 à 74 ans | 222 | 208 | 219 | 219 | 219 |
| 75 à 79 ans | 125 | 117 | 122 | 122 | 122 |
| 80 à 84 ans | 53 | 51 | 52 | 52 | 52 |
| 85 à 89 ans | 27 | 25 | 26 | 26 | 26 |
| 90 à 94 ans | 4 | 3 | 3 | 3 | 3 |
| 95 à 99 ans | 0 | 0 | 0 | 0 | 0 |
| 100 ans et plus | 0 | 0 | 0 | 0 | 0 |
| Femmes | 17 245 | 16 155 | 16 833 | 16 835 | 16 836 |
| -1 an | 94 | 90 | 93 | 93 | 93 |
| 0 à 4 ans | 1 000 | 930 | 970 | 970 | 970 |
| 5 à 9 ans | 898 | 847 | 881 | 881 | 881 |
| 10 à 14 ans | 812 | 767 | 798 | 798 | 798 |
| 15 à 19 ans | 1 192 | 1 114 | 1 160 | 1 160 | 1 160 |
| 20 à 24 ans | 2 872 | 2 694 | 2 807 | 2 807 | 2 807 |
| 25 à 29 ans | 2 670 | 2 502 | 2 609 | 2 610 | 2 610 |
| 30 à 34 ans | 1 881 | 1 765 | 1 836 | 1 837 | 1 837 |
| 35 à 39 ans | 1 310 | 1 230 | 1 275 | 1 274 | 1 274 |
| 40 à 44 ans | 1 024 | 953 | 998 | 998 | 998 |
| 45 à 49 ans | 882 | 831 | 866 | 866 | 866 |
| 50 à 54 ans | 723 | 679 | 707 | 707 | 707 |
| 55 à 59 ans | 628 | 585 | 612 | 613 | 613 |
| 60 à 64 ans | 419 | 389 | 404 | 404 | 405 |
| 65 à 69 ans | 329 | 306 | 315 | 315 | 315 |
| 70 à 74 ans | 227 | 208 | 223 | 223 | 223 |
| 75 à 79 ans | 167 | 155 | 163 | 163 | 163 |
| 80 à 84 ans | 68 | 67 | 69 | 69 | 69 |
| 85 à 89 ans | 42 | 37 | 41 | 41 | 41 |
| 90 à 94 ans | 5 | 5 | 5 | 5 | 5 |
| 95 à 99 ans | 1 | 0 | 0 | 0 | 0 |
| 100 ans et plus | 1 | 1 | 1 | 1 | 1 |

1. Période allant du 1er juillet au 30 juin.

Note(s) : Le nombre d'émigrants de retour est définitif jusqu'en 2008-2009, mis à jour pour 2009-2010 et 2010-2011 et provisoire pour 2011-2012.

Tableau 2.5-6
Estimations annuelles¹ des composantes démographiques selon le groupe d'âge et le sexe, Canada — Solde de l'émigration temporaire

| | 2007-2008 | 2008-2009 | 2009-2010 | 2010-2011 | 2011-2012 |
|-----------------------|---------------|---------------|---------------|---------------|---------------|
| | nombre | | | | |
| Les deux sexes | 29 139 | 29 133 | 29 131 | 29 135 | 29 133 |
| -1 an | 17 | 12 | 25 | 41 | 41 |
| 0 à 4 ans | 762 | 710 | 862 | 867 | 867 |
| 5 à 9 ans | 1 560 | 1 575 | 1 588 | 1 531 | 1 531 |
| 10 à 14 ans | 1 926 | 2 006 | 1 850 | 1 859 | 1 859 |
| 15 à 19 ans | 1 779 | 1 810 | 1 713 | 1 702 | 1 703 |
| 20 à 24 ans | 1 373 | 1 313 | 1 374 | 1 426 | 1 426 |
| 25 à 29 ans | 2 960 | 2 654 | 2 911 | 2 962 | 2 960 |
| 30 à 34 ans | 4 281 | 4 118 | 4 179 | 4 165 | 4 164 |
| 35 à 39 ans | 4 213 | 4 406 | 4 144 | 4 171 | 4 171 |
| 40 à 44 ans | 3 290 | 3 558 | 3 501 | 3 441 | 3 440 |
| 45 à 49 ans | 2 234 | 2 259 | 2 282 | 2 349 | 2 349 |
| 50 à 54 ans | 1 377 | 1 424 | 1 444 | 1 381 | 1 382 |
| 55 à 59 ans | 913 | 831 | 800 | 850 | 849 |
| 60 à 64 ans | 559 | 555 | 555 | 493 | 493 |
| 65 à 69 ans | 933 | 918 | 940 | 924 | 924 |
| 70 à 74 ans | 480 | 468 | 523 | 522 | 523 |
| 75 à 79 ans | 245 | 308 | 248 | 256 | 256 |
| 80 à 84 ans | 172 | 157 | 143 | 145 | 145 |
| 85 à 89 ans | 54 | 47 | 42 | 42 | 42 |
| 90 à 94 ans | 9 | 4 | 6 | 6 | 6 |
| 95 à 99 ans | 2 | 0 | 1 | 2 | 2 |
| 100 ans et plus | 0 | 0 | 0 | 0 | 0 |
| Hommes | 14 884 | 14 881 | 14 897 | 14 888 | 14 891 |
| -1 an | 6 | 12 | 15 | 27 | 27 |
| 0 à 4 ans | 399 | 371 | 428 | 440 | 440 |
| 5 à 9 ans | 807 | 785 | 809 | 766 | 766 |
| 10 à 14 ans | 964 | 1 030 | 982 | 969 | 969 |
| 15 à 19 ans | 943 | 943 | 876 | 884 | 885 |
| 20 à 24 ans | 561 | 540 | 572 | 602 | 602 |
| 25 à 29 ans | 1 280 | 1 123 | 1 192 | 1 257 | 1 257 |
| 30 à 34 ans | 2 184 | 2 082 | 2 145 | 2 070 | 2 071 |
| 35 à 39 ans | 2 310 | 2 407 | 2 238 | 2 294 | 2 294 |
| 40 à 44 ans | 1 800 | 1 957 | 2 005 | 1 950 | 1 950 |
| 45 à 49 ans | 1 155 | 1 213 | 1 240 | 1 289 | 1 289 |
| 50 à 54 ans | 763 | 793 | 771 | 735 | 735 |
| 55 à 59 ans | 529 | 443 | 418 | 455 | 455 |
| 60 à 64 ans | 289 | 283 | 306 | 250 | 250 |
| 65 à 69 ans | 436 | 430 | 431 | 437 | 437 |
| 70 à 74 ans | 256 | 237 | 259 | 231 | 232 |
| 75 à 79 ans | 109 | 134 | 131 | 139 | 139 |
| 80 à 84 ans | 72 | 80 | 59 | 72 | 72 |
| 85 à 89 ans | 20 | 18 | 19 | 20 | 20 |
| 90 à 94 ans | 1 | 0 | 1 | 1 | 1 |
| 95 à 99 ans | 0 | 0 | 0 | 0 | 0 |
| 100 ans et plus | 0 | 0 | 0 | 0 | 0 |
| Femmes | 14 255 | 14 252 | 14 234 | 14 247 | 14 242 |
| -1 an | 11 | 0 | 10 | 14 | 14 |
| 0 à 4 ans | 363 | 339 | 434 | 427 | 427 |
| 5 à 9 ans | 753 | 790 | 779 | 765 | 765 |
| 10 à 14 ans | 962 | 976 | 868 | 890 | 890 |
| 15 à 19 ans | 836 | 867 | 837 | 818 | 818 |
| 20 à 24 ans | 812 | 773 | 802 | 824 | 824 |
| 25 à 29 ans | 1 680 | 1 531 | 1 719 | 1 705 | 1 703 |
| 30 à 34 ans | 2 097 | 2 036 | 2 034 | 2 095 | 2 093 |
| 35 à 39 ans | 1 903 | 1 999 | 1 906 | 1 877 | 1 877 |
| 40 à 44 ans | 1 490 | 1 601 | 1 496 | 1 491 | 1 490 |
| 45 à 49 ans | 1 079 | 1 046 | 1 042 | 1 060 | 1 060 |
| 50 à 54 ans | 614 | 631 | 673 | 646 | 647 |
| 55 à 59 ans | 384 | 388 | 382 | 395 | 394 |
| 60 à 64 ans | 270 | 272 | 249 | 243 | 243 |
| 65 à 69 ans | 497 | 488 | 509 | 487 | 487 |
| 70 à 74 ans | 224 | 231 | 264 | 291 | 291 |
| 75 à 79 ans | 136 | 174 | 117 | 117 | 117 |
| 80 à 84 ans | 100 | 77 | 84 | 73 | 73 |
| 85 à 89 ans | 34 | 29 | 23 | 22 | 22 |
| 90 à 94 ans | 8 | 4 | 5 | 5 | 5 |
| 95 à 99 ans | 2 | 0 | 1 | 2 | 2 |
| 100 ans et plus | 0 | 0 | 0 | 0 | 0 |

1. Période allant du 1er juillet au 30 juin.

Note(s) : Le solde d'émigration temporaire est définitif jusqu'en 2008-2009, mis à jour pour 2009-2010 et 2010-2011 et provisoire pour 2011-2012.

Tableau 2.5-7

Estimations annuelles¹ des composantes démographiques selon le groupe d'âge et le sexe, Canada — Solde de résidents non permanents

| | 2007-2008 | 2008-2009 | 2009-2010 | 2010-2011 | 2011-2012 |
|-----------------------|---------------|---------------|---------------|---------------|---------------|
| | nombre | | | | |
| Les deux sexes | 52 652 | 72 148 | 34 677 | 13 621 | 54 475 |
| -1 an | 211 | 220 | 120 | 107 | 122 |
| 0 à 4 ans | 2 558 | 3 009 | 1 219 | 639 | 1 098 |
| 5 à 9 ans | 2 850 | 3 330 | 991 | 27 | 284 |
| 10 à 14 ans | 1 017 | 1 939 | 18 | -202 | 858 |
| 15 à 19 ans | 19 651 | 23 405 | 24 748 | 25 969 | 32 131 |
| 20 à 24 ans | 8 426 | 17 528 | 19 595 | 14 989 | 19 255 |
| 25 à 29 ans | 3 260 | 8 874 | 933 | -5 576 | 683 |
| 30 à 34 ans | 5 337 | 6 272 | -2 887 | -6 694 | 1 552 |
| 35 à 39 ans | 5 096 | 4 507 | -2 741 | -5 222 | 796 |
| 40 à 44 ans | 3 124 | 2 704 | -2 821 | -4 339 | -182 |
| 45 à 49 ans | 1 249 | 891 | -2 058 | -3 131 | -614 |
| 50 à 54 ans | 218 | 15 | -1 281 | -1 530 | -179 |
| 55 à 59 ans | -18 | -154 | -545 | -800 | -324 |
| 60 à 64 ans | -91 | -170 | -281 | -286 | -281 |
| 65 à 69 ans | -79 | -63 | -140 | -182 | -312 |
| 70 à 74 ans | -45 | -95 | -95 | -55 | -203 |
| 75 à 79 ans | -53 | -21 | -44 | -31 | -125 |
| 80 à 84 ans | -30 | -22 | -21 | -35 | -54 |
| 85 à 89 ans | -17 | -15 | -24 | -16 | -21 |
| 90 à 94 ans | -7 | -7 | -4 | -9 | -10 |
| 95 à 99 ans | -3 | 0 | -3 | -3 | 0 |
| 100 ans et plus | -2 | 1 | -2 | 1 | 1 |
| Hommes | 29 873 | 40 384 | 18 882 | 9 010 | 31 832 |
| -1 an | 97 | 109 | 65 | 54 | 56 |
| 0 à 4 ans | 1 283 | 1 575 | 591 | 343 | 589 |
| 5 à 9 ans | 1 466 | 1 810 | 499 | -8 | 186 |
| 10 à 14 ans | 411 | 863 | 46 | -93 | 450 |
| 15 à 19 ans | 10 459 | 12 918 | 13 840 | 14 328 | 17 518 |
| 20 à 24 ans | 6 026 | 11 153 | 11 675 | 9 362 | 11 767 |
| 25 à 29 ans | 1 576 | 4 298 | 292 | -3 494 | 680 |
| 30 à 34 ans | 3 247 | 3 573 | -1 553 | -3 083 | 1 017 |
| 35 à 39 ans | 2 978 | 2 561 | -1 965 | -2 943 | 438 |
| 40 à 44 ans | 1 681 | 1 509 | -1 846 | -2 270 | -112 |
| 45 à 49 ans | 866 | 588 | -1 339 | -1 583 | -367 |
| 50 à 54 ans | 32 | -54 | -774 | -821 | 59 |
| 55 à 59 ans | -26 | -158 | -296 | -412 | -40 |
| 60 à 64 ans | -63 | -208 | -162 | -184 | -104 |
| 65 à 69 ans | -84 | -61 | -100 | -109 | -154 |
| 70 à 74 ans | -27 | -71 | -56 | -49 | -71 |
| 75 à 79 ans | -30 | 3 | -12 | -5 | -55 |
| 80 à 84 ans | -9 | -14 | -15 | -14 | -16 |
| 85 à 89 ans | -8 | -8 | -6 | -9 | -7 |
| 90 à 94 ans | -1 | -2 | 0 | -2 | -2 |
| 95 à 99 ans | -1 | -1 | 0 | 1 | 0 |
| 100 ans et plus | 0 | 1 | -2 | 1 | 0 |
| Femmes | 22 779 | 31 764 | 15 795 | 4 611 | 22 643 |
| -1 an | 114 | 111 | 55 | 53 | 66 |
| 0 à 4 ans | 1 275 | 1 434 | 628 | 296 | 509 |
| 5 à 9 ans | 1 384 | 1 520 | 492 | 35 | 98 |
| 10 à 14 ans | 606 | 1 076 | -28 | -109 | 408 |
| 15 à 19 ans | 9 192 | 10 487 | 10 908 | 11 641 | 14 613 |
| 20 à 24 ans | 2 400 | 6 375 | 7 920 | 5 627 | 7 488 |
| 25 à 29 ans | 1 684 | 4 576 | 641 | -2 082 | 3 |
| 30 à 34 ans | 2 090 | 2 699 | -1 334 | -3 611 | 535 |
| 35 à 39 ans | 2 118 | 1 946 | -776 | -2 279 | 358 |
| 40 à 44 ans | 1 443 | 1 195 | -975 | -2 069 | -70 |
| 45 à 49 ans | 383 | 303 | -719 | -1 548 | -247 |
| 50 à 54 ans | 186 | 69 | -507 | -709 | -238 |
| 55 à 59 ans | 8 | 4 | -249 | -388 | -284 |
| 60 à 64 ans | -28 | 38 | -119 | -102 | -177 |
| 65 à 69 ans | 5 | -2 | -40 | -73 | -158 |
| 70 à 74 ans | -18 | -24 | -39 | -6 | -132 |
| 75 à 79 ans | -23 | -24 | -32 | -26 | -70 |
| 80 à 84 ans | -21 | -8 | -6 | -21 | -38 |
| 85 à 89 ans | -9 | -7 | -18 | -7 | -14 |
| 90 à 94 ans | -6 | -5 | -4 | -7 | -8 |
| 95 à 99 ans | -2 | 1 | -3 | -4 | 0 |
| 100 ans et plus | -2 | 0 | 0 | 0 | 1 |

1. Période allant du 1er juillet au 30 juin.

Note(s) : Le solde de résidents non permanents est définitif jusqu'en 2008-2009, mis à jour pour 2009-2010 et 2010-2011 et provisoire pour 2011-2012.

Tableau 2.5-8
Estimations annuelles¹ des composantes démographiques selon le groupe d'âge et le sexe, Canada — Entrants interprovinciaux

| | 2007-2008 | 2008-2009 | 2009-2010 | 2010-2011 | 2011-2012 |
|-----------------------|----------------|----------------|----------------|----------------|----------------|
| | nombre | | | | |
| Les deux sexes | 301 237 | 277 846 | 259 234 | 257 085 | 311 921 |
| -1 an | 2 272 | 2 002 | 1 860 | 1 838 | 2 244 |
| 0 à 4 ans | 21 012 | 18 654 | 17 248 | 17 100 | 20 662 |
| 5 à 9 ans | 15 901 | 14 064 | 12 953 | 12 887 | 15 754 |
| 10 à 14 ans | 14 273 | 12 627 | 11 637 | 11 629 | 14 266 |
| 15 à 19 ans | 21 035 | 19 304 | 17 621 | 17 367 | 21 246 |
| 20 à 24 ans | 39 851 | 37 933 | 33 591 | 32 267 | 39 757 |
| 25 à 29 ans | 46 094 | 42 523 | 39 730 | 39 965 | 48 427 |
| 30 à 34 ans | 31 364 | 29 013 | 27 019 | 27 234 | 33 089 |
| 35 à 39 ans | 24 805 | 22 927 | 21 291 | 21 411 | 26 188 |
| 40 à 44 ans | 21 349 | 19 772 | 18 419 | 18 512 | 22 510 |
| 45 à 49 ans | 16 947 | 15 699 | 15 076 | 14 787 | 17 703 |
| 50 à 54 ans | 13 772 | 12 696 | 12 271 | 11 997 | 14 417 |
| 55 à 59 ans | 11 398 | 10 529 | 10 200 | 9 954 | 11 962 |
| 60 à 64 ans | 7 570 | 7 000 | 6 749 | 6 597 | 7 949 |
| 65 à 69 ans | 4 726 | 4 557 | 4 705 | 4 684 | 5 372 |
| 70 à 74 ans | 3 257 | 3 157 | 3 255 | 3 240 | 3 768 |
| 75 à 79 ans | 2 555 | 2 434 | 2 542 | 2 532 | 2 979 |
| 80 à 84 ans | 1 820 | 1 730 | 1 811 | 1 820 | 2 135 |
| 85 à 89 ans | 903 | 896 | 926 | 925 | 1 095 |
| 90 à 94 ans | 267 | 270 | 267 | 275 | 329 |
| 95 à 99 ans | 66 | 59 | 63 | 64 | 69 |
| 100 ans et plus | 0 | 0 | 0 | 0 | 0 |
| Hommes | 155 247 | 143 089 | 131 102 | 130 221 | 158 378 |
| -1 an | 1 195 | 1 048 | 982 | 967 | 1 181 |
| 0 à 4 ans | 10 764 | 9 524 | 8 849 | 8 774 | 10 617 |
| 5 à 9 ans | 8 229 | 7 259 | 6 744 | 6 682 | 8 156 |
| 10 à 14 ans | 7 506 | 6 621 | 6 116 | 6 112 | 7 493 |
| 15 à 19 ans | 10 137 | 9 232 | 8 304 | 8 274 | 10 174 |
| 20 à 24 ans | 20 292 | 19 069 | 16 290 | 15 994 | 19 793 |
| 25 à 29 ans | 23 428 | 21 739 | 19 778 | 19 853 | 24 154 |
| 30 à 34 ans | 16 815 | 15 629 | 14 209 | 14 310 | 17 418 |
| 35 à 39 ans | 13 547 | 12 557 | 11 381 | 11 416 | 13 987 |
| 40 à 44 ans | 11 602 | 10 800 | 9 821 | 9 826 | 11 974 |
| 45 à 49 ans | 8 874 | 8 274 | 7 832 | 7 671 | 9 189 |
| 50 à 54 ans | 7 124 | 6 568 | 6 284 | 6 144 | 7 373 |
| 55 à 59 ans | 5 819 | 5 382 | 5 152 | 5 022 | 6 040 |
| 60 à 64 ans | 3 978 | 3 708 | 3 526 | 3 435 | 4 163 |
| 65 à 69 ans | 2 340 | 2 232 | 2 294 | 2 255 | 2 596 |
| 70 à 74 ans | 1 568 | 1 528 | 1 557 | 1 542 | 1 795 |
| 75 à 79 ans | 985 | 931 | 962 | 934 | 1 097 |
| 80 à 84 ans | 713 | 668 | 696 | 682 | 798 |
| 85 à 89 ans | 224 | 221 | 224 | 230 | 265 |
| 90 à 94 ans | 83 | 79 | 78 | 76 | 92 |
| 95 à 99 ans | 24 | 20 | 23 | 22 | 23 |
| 100 ans et plus | 0 | 0 | 0 | 0 | 0 |
| Femmes | 145 990 | 134 757 | 128 132 | 126 864 | 153 543 |
| -1 an | 1 077 | 954 | 878 | 871 | 1 063 |
| 0 à 4 ans | 10 248 | 9 130 | 8 399 | 8 326 | 10 045 |
| 5 à 9 ans | 7 672 | 6 805 | 6 209 | 6 205 | 7 598 |
| 10 à 14 ans | 6 767 | 6 006 | 5 521 | 5 517 | 6 773 |
| 15 à 19 ans | 10 898 | 10 072 | 9 317 | 9 093 | 11 072 |
| 20 à 24 ans | 19 559 | 18 864 | 17 301 | 16 273 | 19 964 |
| 25 à 29 ans | 22 666 | 20 784 | 19 952 | 20 112 | 24 273 |
| 30 à 34 ans | 14 549 | 13 384 | 12 810 | 12 924 | 15 671 |
| 35 à 39 ans | 11 258 | 10 370 | 9 910 | 9 995 | 12 201 |
| 40 à 44 ans | 9 747 | 8 972 | 8 598 | 8 686 | 10 536 |
| 45 à 49 ans | 8 073 | 7 425 | 7 244 | 7 116 | 8 514 |
| 50 à 54 ans | 6 648 | 6 128 | 5 987 | 5 853 | 7 044 |
| 55 à 59 ans | 5 579 | 5 147 | 5 048 | 4 932 | 5 922 |
| 60 à 64 ans | 3 592 | 3 292 | 3 223 | 3 162 | 3 786 |
| 65 à 69 ans | 2 386 | 2 325 | 2 411 | 2 429 | 2 776 |
| 70 à 74 ans | 1 689 | 1 629 | 1 698 | 1 698 | 1 973 |
| 75 à 79 ans | 1 570 | 1 503 | 1 580 | 1 598 | 1 882 |
| 80 à 84 ans | 1 107 | 1 062 | 1 115 | 1 138 | 1 337 |
| 85 à 89 ans | 679 | 675 | 702 | 695 | 830 |
| 90 à 94 ans | 184 | 191 | 189 | 199 | 237 |
| 95 à 99 ans | 42 | 39 | 40 | 42 | 46 |
| 100 ans et plus | 0 | 0 | 0 | 0 | 0 |

1. Période allant du 1er juillet au 30 juin.

Note(s): Le nombre de migrants interprovinciaux est définitif jusqu'en 2010-2011 et provisoire pour 2011-2012.

Tableau 2.5-9
Estimations annuelles¹ des composantes démographiques selon le groupe d'âge et le sexe, Canada — Sortants interprovinciaux

| | 2007-2008 | 2008-2009 | 2009-2010 | 2010-2011 | 2011-2012 |
|-----------------------|----------------|----------------|----------------|----------------|----------------|
| | nombre | | | | |
| Les deux sexes | 301 237 | 277 846 | 259 234 | 257 085 | 311 921 |
| -1 an | 2 272 | 2 002 | 1 860 | 1 838 | 2 244 |
| 0 à 4 ans | 21 012 | 18 654 | 17 248 | 17 100 | 20 662 |
| 5 à 9 ans | 15 901 | 14 064 | 12 953 | 12 887 | 15 754 |
| 10 à 14 ans | 14 273 | 12 627 | 11 637 | 11 629 | 14 266 |
| 15 à 19 ans | 21 035 | 19 304 | 17 621 | 17 367 | 21 246 |
| 20 à 24 ans | 39 851 | 37 933 | 33 591 | 32 267 | 39 757 |
| 25 à 29 ans | 46 094 | 42 523 | 39 730 | 39 965 | 48 427 |
| 30 à 34 ans | 31 364 | 29 013 | 27 019 | 27 234 | 33 089 |
| 35 à 39 ans | 24 805 | 22 927 | 21 291 | 21 411 | 26 188 |
| 40 à 44 ans | 21 349 | 19 772 | 18 419 | 18 512 | 22 510 |
| 45 à 49 ans | 16 947 | 15 699 | 15 076 | 14 787 | 17 703 |
| 50 à 54 ans | 13 772 | 12 696 | 12 271 | 11 997 | 14 417 |
| 55 à 59 ans | 11 398 | 10 529 | 10 200 | 9 954 | 11 962 |
| 60 à 64 ans | 7 570 | 7 000 | 6 749 | 6 597 | 7 949 |
| 65 à 69 ans | 4 726 | 4 557 | 4 705 | 4 684 | 5 372 |
| 70 à 74 ans | 3 257 | 3 157 | 3 255 | 3 240 | 3 768 |
| 75 à 79 ans | 2 555 | 2 434 | 2 542 | 2 532 | 2 979 |
| 80 à 84 ans | 1 820 | 1 730 | 1 811 | 1 820 | 2 135 |
| 85 à 89 ans | 903 | 896 | 926 | 925 | 1 095 |
| 90 à 94 ans | 267 | 270 | 267 | 275 | 329 |
| 95 à 99 ans | 66 | 59 | 63 | 64 | 69 |
| 100 ans et plus | 0 | 0 | 0 | 0 | 0 |
| Hommes | 155 247 | 143 089 | 131 102 | 130 221 | 158 378 |
| -1 an | 1 195 | 1 048 | 982 | 967 | 1 181 |
| 0 à 4 ans | 10 764 | 9 524 | 8 849 | 8 774 | 10 617 |
| 5 à 9 ans | 8 229 | 7 259 | 6 744 | 6 682 | 8 156 |
| 10 à 14 ans | 7 506 | 6 621 | 6 116 | 6 112 | 7 493 |
| 15 à 19 ans | 10 137 | 9 232 | 8 304 | 8 274 | 10 174 |
| 20 à 24 ans | 20 292 | 19 069 | 16 290 | 15 994 | 19 793 |
| 25 à 29 ans | 23 428 | 21 739 | 19 778 | 19 853 | 24 154 |
| 30 à 34 ans | 16 815 | 15 629 | 14 209 | 14 310 | 17 418 |
| 35 à 39 ans | 13 547 | 12 557 | 11 381 | 11 416 | 13 987 |
| 40 à 44 ans | 11 602 | 10 800 | 9 821 | 9 826 | 11 974 |
| 45 à 49 ans | 8 874 | 8 274 | 7 832 | 7 671 | 9 189 |
| 50 à 54 ans | 7 124 | 6 568 | 6 284 | 6 144 | 7 373 |
| 55 à 59 ans | 5 819 | 5 382 | 5 152 | 5 022 | 6 040 |
| 60 à 64 ans | 3 978 | 3 708 | 3 526 | 3 435 | 4 163 |
| 65 à 69 ans | 2 340 | 2 232 | 2 294 | 2 255 | 2 596 |
| 70 à 74 ans | 1 568 | 1 528 | 1 557 | 1 542 | 1 795 |
| 75 à 79 ans | 985 | 931 | 962 | 934 | 1 097 |
| 80 à 84 ans | 713 | 668 | 696 | 682 | 798 |
| 85 à 89 ans | 224 | 221 | 224 | 230 | 265 |
| 90 à 94 ans | 83 | 79 | 78 | 76 | 92 |
| 95 à 99 ans | 24 | 20 | 23 | 22 | 23 |
| 100 ans et plus | 0 | 0 | 0 | 0 | 0 |
| Femmes | 145 990 | 134 757 | 128 132 | 126 864 | 153 543 |
| -1 an | 1 077 | 954 | 878 | 871 | 1 063 |
| 0 à 4 ans | 10 248 | 9 130 | 8 399 | 8 326 | 10 045 |
| 5 à 9 ans | 7 672 | 6 805 | 6 209 | 6 205 | 7 598 |
| 10 à 14 ans | 6 767 | 6 006 | 5 521 | 5 517 | 6 773 |
| 15 à 19 ans | 10 898 | 10 072 | 9 317 | 9 093 | 11 072 |
| 20 à 24 ans | 19 559 | 18 864 | 17 301 | 16 273 | 19 964 |
| 25 à 29 ans | 22 666 | 20 784 | 19 952 | 20 112 | 24 273 |
| 30 à 34 ans | 14 549 | 13 384 | 12 810 | 12 924 | 15 671 |
| 35 à 39 ans | 11 258 | 10 370 | 9 910 | 9 995 | 12 201 |
| 40 à 44 ans | 9 747 | 8 972 | 8 598 | 8 686 | 10 536 |
| 45 à 49 ans | 8 073 | 7 425 | 7 244 | 7 116 | 8 514 |
| 50 à 54 ans | 6 648 | 6 128 | 5 987 | 5 853 | 7 044 |
| 55 à 59 ans | 5 579 | 5 147 | 5 048 | 4 932 | 5 922 |
| 60 à 64 ans | 3 592 | 3 292 | 3 223 | 3 162 | 3 786 |
| 65 à 69 ans | 2 386 | 2 325 | 2 411 | 2 429 | 2 776 |
| 70 à 74 ans | 1 689 | 1 629 | 1 698 | 1 698 | 1 973 |
| 75 à 79 ans | 1 570 | 1 503 | 1 580 | 1 598 | 1 882 |
| 80 à 84 ans | 1 107 | 1 062 | 1 115 | 1 138 | 1 337 |
| 85 à 89 ans | 679 | 675 | 702 | 695 | 830 |
| 90 à 94 ans | 184 | 191 | 189 | 199 | 237 |
| 95 à 99 ans | 42 | 39 | 40 | 42 | 46 |
| 100 ans et plus | 0 | 0 | 0 | 0 | 0 |

1. Période allant du 1er juillet au 30 juin.

Note(s): Le nombre de migrants interprovinciaux est définitif jusqu'en 2010-2011 et provisoire pour 2011-2012.

Tableau 2.5-10

Estimations annuelles¹ des composantes démographiques selon le groupe d'âge et le sexe, Canada — Accroissement total

| | 2007-2008 | 2008-2009 | 2009-2010 | 2010-2011 | 2011-2012 |
|-----------------------|----------------|----------------|----------------|----------------|----------------|
| | nombre | | | | |
| Les deux sexes | 390 145 | 409 253 | 399 632 | 357 428 | 396 516 |
| -1 an | 373 065 | 378 519 | 378 689 | 377 810 | 380 687 |
| 0 à 4 ans | 19 489 | 19 287 | 20 116 | 20 305 | 19 123 |
| 5 à 9 ans | 17 357 | 17 355 | 17 530 | 16 990 | 16 035 |
| 10 à 14 ans | 13 883 | 14 363 | 14 207 | 13 883 | 13 730 |
| 15 à 19 ans | 32 153 | 35 729 | 37 950 | 38 184 | 43 484 |
| 20 à 24 ans | 31 780 | 40 076 | 42 253 | 34 585 | 40 065 |
| 25 à 29 ans | 35 948 | 41 762 | 38 324 | 28 476 | 38 526 |
| 30 à 34 ans | 31 248 | 30 986 | 27 936 | 23 341 | 31 824 |
| 35 à 39 ans | 21 637 | 19 732 | 17 560 | 13 591 | 18 316 |
| 40 à 44 ans | 11 922 | 10 914 | 8 533 | 6 213 | 9 399 |
| 45 à 49 ans | 3 155 | 3 143 | 2 044 | 291 | 1 860 |
| 50 à 54 ans | -3 197 | -3 066 | -4 183 | -5 296 | -4 094 |
| 55 à 59 ans | -7 892 | -7 470 | -7 706 | -9 131 | -8 131 |
| 60 à 64 ans | -11 184 | -11 322 | -11 442 | -12 570 | -12 225 |
| 65 à 69 ans | -16 389 | -16 568 | -16 705 | -18 032 | -17 831 |
| 70 à 74 ans | -21 902 | -21 501 | -21 193 | -21 789 | -21 884 |
| 75 à 79 ans | -31 242 | -31 032 | -30 363 | -30 672 | -30 268 |
| 80 à 84 ans | -38 862 | -38 810 | -38 475 | -39 205 | -39 484 |
| 85 à 89 ans | -37 149 | -37 984 | -39 690 | -41 231 | -41 887 |
| 90 à 94 ans | -23 648 | -24 048 | -24 287 | -25 838 | -27 634 |
| 95 à 99 ans | -8 482 | -9 160 | -9 683 | -10 515 | -10 961 |
| 100 ans et plus | -1 545 | -1 652 | -1 783 | -1 962 | -2 134 |
| Hommes | 195 958 | 207 158 | 200 090 | 180 346 | 202 186 |
| -1 an | 190 783 | 194 292 | 194 278 | 193 796 | 195 284 |
| 0 à 4 ans | 9 775 | 9 815 | 10 347 | 10 445 | 9 747 |
| 5 à 9 ans | 8 962 | 9 149 | 9 071 | 8 915 | 8 487 |
| 10 à 14 ans | 7 393 | 7 453 | 7 269 | 7 373 | 6 998 |
| 15 à 19 ans | 16 230 | 18 645 | 20 257 | 20 193 | 23 126 |
| 20 à 24 ans | 14 985 | 19 895 | 20 579 | 16 958 | 20 180 |
| 25 à 29 ans | 15 527 | 18 534 | 16 968 | 11 536 | 17 757 |
| 30 à 34 ans | 15 348 | 14 962 | 12 889 | 11 197 | 15 634 |
| 35 à 39 ans | 10 375 | 9 244 | 7 604 | 5 940 | 8 823 |
| 40 à 44 ans | 5 439 | 4 919 | 3 180 | 2 353 | 4 054 |
| 45 à 49 ans | 1 547 | 1 177 | 401 | -246 | 437 |
| 50 à 54 ans | -2 648 | -2 636 | -3 082 | -3 479 | -2 905 |
| 55 à 59 ans | -5 637 | -5 259 | -5 360 | -6 071 | -5 546 |
| 60 à 64 ans | -7 572 | -7 611 | -7 789 | -8 372 | -8 157 |
| 65 à 69 ans | -9 992 | -10 092 | -10 276 | -11 083 | -10 994 |
| 70 à 74 ans | -12 944 | -12 618 | -12 523 | -12 796 | -12 850 |
| 75 à 79 ans | -17 429 | -17 256 | -17 084 | -17 278 | -17 091 |
| 80 à 84 ans | -19 129 | -19 292 | -19 350 | -19 954 | -20 287 |
| 85 à 89 ans | -15 112 | -15 783 | -16 596 | -17 456 | -17 932 |
| 90 à 94 ans | -7 671 | -7 970 | -8 044 | -8 701 | -9 469 |
| 95 à 99 ans | -2 024 | -2 132 | -2 338 | -2 578 | -2 735 |
| 100 ans et plus | -248 | -278 | -311 | -346 | -375 |
| Femmes | 194 187 | 202 095 | 199 542 | 177 082 | 194 330 |
| -1 an | 182 282 | 184 227 | 184 411 | 184 014 | 185 403 |
| 0 à 4 ans | 9 714 | 9 472 | 9 769 | 9 860 | 9 376 |
| 5 à 9 ans | 8 395 | 8 206 | 8 459 | 8 075 | 7 548 |
| 10 à 14 ans | 6 490 | 6 910 | 6 938 | 6 510 | 6 732 |
| 15 à 19 ans | 15 923 | 17 084 | 17 693 | 17 991 | 20 358 |
| 20 à 24 ans | 16 795 | 20 181 | 21 674 | 17 627 | 19 885 |
| 25 à 29 ans | 20 421 | 23 228 | 21 356 | 16 940 | 20 769 |
| 30 à 34 ans | 15 900 | 16 024 | 15 047 | 12 144 | 16 190 |
| 35 à 39 ans | 11 262 | 10 488 | 9 956 | 7 651 | 9 493 |
| 40 à 44 ans | 6 483 | 5 995 | 5 353 | 3 860 | 5 345 |
| 45 à 49 ans | 1 608 | 1 966 | 1 643 | 537 | 1 423 |
| 50 à 54 ans | -549 | -430 | -1 101 | -1 817 | -1 189 |
| 55 à 59 ans | -2 255 | -2 211 | -2 346 | -3 060 | -2 585 |
| 60 à 64 ans | -3 612 | -3 711 | -3 653 | -4 198 | -4 068 |
| 65 à 69 ans | -6 397 | -6 476 | -6 429 | -6 949 | -6 837 |
| 70 à 74 ans | -8 958 | -8 883 | -8 670 | -8 993 | -9 034 |
| 75 à 79 ans | -13 813 | -13 776 | -13 279 | -13 394 | -13 177 |
| 80 à 84 ans | -19 733 | -19 518 | -19 125 | -19 251 | -19 197 |
| 85 à 89 ans | -22 037 | -22 201 | -23 094 | -23 775 | -23 955 |
| 90 à 94 ans | -15 977 | -16 078 | -16 243 | -17 137 | -18 165 |
| 95 à 99 ans | -6 458 | -7 028 | -7 345 | -7 937 | -8 226 |
| 100 ans et plus | -1 297 | -1 374 | -1 472 | -1 616 | -1 759 |

1. Période allant du 1^{er} juillet au 30 juin.**Note(s)** : L'accroissement total est définitif jusqu'en 2008-2009, mis à jour pour 2009-2010 et 2010-2011 et provisoire pour 2011-2012.

Tableau 2.5-11

Estimations annuelles¹ des composantes démographiques selon le groupe d'âge et le sexe, Canada — Solde de la migration internationale

| | 2007-2008 | 2008-2009 | 2009-2010 | 2010-2011 | 2011-2012 |
|-----------------------|----------------|----------------|----------------|----------------|----------------|
| | nombre | | | | |
| Les deux sexes | 252 975 | 267 671 | 260 554 | 226 353 | 267 160 |
| -1 an | 1 099 | 943 | 995 | 800 | 763 |
| 0 à 4 ans | 19 956 | 19 736 | 20 593 | 20 789 | 19 611 |
| 5 à 9 ans | 17 556 | 17 552 | 17 734 | 17 198 | 16 247 |
| 10 à 14 ans | 14 180 | 14 635 | 14 480 | 14 154 | 13 996 |
| 15 à 19 ans | 33 179 | 36 709 | 38 928 | 39 153 | 44 426 |
| 20 à 24 ans | 33 063 | 41 343 | 43 519 | 35 875 | 41 357 |
| 25 à 29 ans | 37 280 | 43 004 | 39 622 | 29 798 | 39 845 |
| 30 à 34 ans | 32 642 | 32 446 | 29 355 | 24 787 | 33 276 |
| 35 à 39 ans | 23 824 | 21 851 | 19 648 | 15 670 | 20 362 |
| 40 à 44 ans | 15 564 | 14 410 | 11 824 | 9 399 | 12 516 |
| 45 à 49 ans | 9 313 | 9 188 | 8 074 | 6 323 | 7 753 |
| 50 à 54 ans | 5 702 | 5 735 | 4 672 | 3 689 | 4 961 |
| 55 à 59 ans | 3 752 | 4 178 | 3 950 | 2 874 | 4 083 |
| 60 à 64 ans | 3 404 | 3 470 | 3 763 | 3 323 | 4 100 |
| 65 à 69 ans | 1 015 | 1 102 | 1 409 | 900 | 1 688 |
| 70 à 74 ans | 929 | 1 006 | 1 222 | 1 085 | 1 412 |
| 75 à 79 ans | 497 | 327 | 627 | 475 | 624 |
| 80 à 84 ans | -11 | -3 | 78 | 18 | 86 |
| 85 à 89 ans | 28 | 24 | 46 | 39 | 56 |
| 90 à 94 ans | 2 | 12 | 15 | 4 | -3 |
| 95 à 99 ans | 2 | 1 | 0 | -2 | -2 |
| 100 ans et plus | -1 | 2 | 0 | 2 | 3 |
| Hommes | 124 176 | 132 299 | 127 001 | 111 543 | 134 520 |
| -1 an | 536 | 462 | 516 | 390 | 384 |
| 0 à 4 ans | 10 051 | 10 089 | 10 630 | 10 731 | 10 035 |
| 5 à 9 ans | 9 062 | 9 274 | 9 184 | 9 031 | 8 605 |
| 10 à 14 ans | 7 586 | 7 622 | 7 443 | 7 546 | 7 166 |
| 15 à 19 ans | 16 920 | 19 324 | 20 923 | 20 851 | 23 767 |
| 20 à 24 ans | 15 970 | 20 809 | 21 522 | 17 915 | 21 139 |
| 25 à 29 ans | 16 434 | 19 403 | 17 860 | 12 447 | 18 670 |
| 30 à 34 ans | 16 254 | 15 910 | 13 808 | 12 131 | 16 573 |
| 35 à 39 ans | 11 778 | 10 563 | 8 918 | 7 247 | 10 110 |
| 40 à 44 ans | 7 698 | 7 043 | 5 200 | 4 308 | 5 964 |
| 45 à 49 ans | 5 171 | 4 831 | 4 001 | 3 357 | 3 962 |
| 50 à 54 ans | 2 751 | 2 752 | 2 321 | 2 009 | 2 636 |
| 55 à 59 ans | 1 492 | 1 801 | 1 734 | 1 232 | 1 889 |
| 60 à 64 ans | 1 448 | 1 412 | 1 536 | 1 362 | 1 841 |
| 65 à 69 ans | 462 | 465 | 596 | 294 | 735 |
| 70 à 74 ans | 358 | 432 | 523 | 538 | 758 |
| 75 à 79 ans | 209 | 148 | 234 | 175 | 251 |
| 80 à 84 ans | -17 | -46 | 24 | -28 | 15 |
| 85 à 89 ans | 7 | 0 | 21 | 0 | 13 |
| 90 à 94 ans | 5 | 4 | 7 | 4 | 6 |
| 95 à 99 ans | 1 | 0 | 2 | 2 | 0 |
| 100 ans et plus | 0 | 1 | -2 | 1 | 1 |
| Femmes | 128 799 | 135 372 | 133 553 | 114 810 | 132 640 |
| -1 an | 563 | 481 | 479 | 410 | 379 |
| 0 à 4 ans | 9 905 | 9 647 | 9 963 | 10 058 | 9 576 |
| 5 à 9 ans | 8 494 | 8 278 | 8 550 | 8 167 | 7 642 |
| 10 à 14 ans | 6 594 | 7 013 | 7 037 | 6 608 | 6 830 |
| 15 à 19 ans | 16 259 | 17 385 | 18 005 | 18 302 | 20 659 |
| 20 à 24 ans | 17 093 | 20 534 | 21 997 | 17 960 | 20 218 |
| 25 à 29 ans | 20 846 | 23 601 | 21 762 | 17 351 | 21 175 |
| 30 à 34 ans | 16 388 | 16 536 | 15 547 | 12 656 | 16 703 |
| 35 à 39 ans | 12 046 | 11 288 | 10 730 | 8 423 | 10 252 |
| 40 à 44 ans | 7 866 | 7 367 | 6 624 | 5 091 | 6 552 |
| 45 à 49 ans | 4 142 | 4 357 | 4 073 | 2 966 | 3 791 |
| 50 à 54 ans | 2 951 | 2 983 | 2 351 | 1 680 | 2 325 |
| 55 à 59 ans | 2 260 | 2 377 | 2 216 | 1 642 | 2 194 |
| 60 à 64 ans | 1 956 | 2 058 | 2 227 | 1 961 | 2 259 |
| 65 à 69 ans | 553 | 637 | 813 | 606 | 953 |
| 70 à 74 ans | 571 | 574 | 699 | 547 | 654 |
| 75 à 79 ans | 288 | 179 | 393 | 300 | 373 |
| 80 à 84 ans | 6 | 43 | 54 | 46 | 71 |
| 85 à 89 ans | 21 | 24 | 25 | 39 | 43 |
| 90 à 94 ans | -3 | 8 | 8 | 0 | -9 |
| 95 à 99 ans | 1 | 1 | -2 | -4 | -2 |
| 100 ans et plus | -1 | 1 | 2 | 1 | 2 |

1. Période allant du 1er juillet au 30 juin.

Note(s) : Le solde de la migration internationale est définitif jusqu'en 2008-2009, mis à jour pour 2009-2010 et 2010-2011 et provisoire pour 2011-2012.

Tableau 2.5-12

Estimations annuelles¹ des composantes démographiques selon le groupe d'âge et le sexe, Canada — Solde de la migration totale

| | 2007-2008 | 2008-2009 | 2009-2010 | 2010-2011 | 2011-2012 |
|-----------------------|----------------|----------------|----------------|----------------|----------------|
| | nombre | | | | |
| Les deux sexes | 252 975 | 267 671 | 260 554 | 226 353 | 267 160 |
| -1 an | 1 099 | 943 | 995 | 800 | 763 |
| 0 à 4 ans | 19 956 | 19 736 | 20 593 | 20 789 | 19 611 |
| 5 à 9 ans | 17 556 | 17 552 | 17 734 | 17 198 | 16 247 |
| 10 à 14 ans | 14 180 | 14 635 | 14 480 | 14 154 | 13 996 |
| 15 à 19 ans | 33 179 | 36 709 | 38 928 | 39 153 | 44 426 |
| 20 à 24 ans | 33 063 | 41 343 | 43 519 | 35 875 | 41 357 |
| 25 à 29 ans | 37 280 | 43 004 | 39 622 | 29 798 | 39 845 |
| 30 à 34 ans | 32 642 | 32 446 | 29 355 | 24 787 | 33 276 |
| 35 à 39 ans | 23 824 | 21 851 | 19 648 | 15 670 | 20 362 |
| 40 à 44 ans | 15 564 | 14 410 | 11 824 | 9 399 | 12 516 |
| 45 à 49 ans | 9 313 | 9 188 | 8 074 | 6 323 | 7 753 |
| 50 à 54 ans | 5 702 | 5 735 | 4 672 | 3 689 | 4 961 |
| 55 à 59 ans | 3 752 | 4 178 | 3 950 | 2 874 | 4 083 |
| 60 à 64 ans | 3 404 | 3 470 | 3 763 | 3 323 | 4 100 |
| 65 à 69 ans | 1 015 | 1 102 | 1 409 | 900 | 1 688 |
| 70 à 74 ans | 929 | 1 006 | 1 222 | 1 085 | 1 412 |
| 75 à 79 ans | 497 | 327 | 627 | 475 | 624 |
| 80 à 84 ans | -11 | -3 | 78 | 18 | 86 |
| 85 à 89 ans | 28 | 24 | 46 | 39 | 56 |
| 90 à 94 ans | 2 | 12 | 15 | 4 | -3 |
| 95 à 99 ans | 2 | 1 | 0 | -2 | -2 |
| 100 ans et plus | -1 | 2 | 0 | 2 | 3 |
| Hommes | 124 176 | 132 299 | 127 001 | 111 543 | 134 520 |
| -1 an | 536 | 462 | 516 | 390 | 384 |
| 0 à 4 ans | 10 051 | 10 089 | 10 630 | 10 731 | 10 035 |
| 5 à 9 ans | 9 062 | 9 274 | 9 184 | 9 031 | 8 605 |
| 10 à 14 ans | 7 586 | 7 622 | 7 443 | 7 546 | 7 166 |
| 15 à 19 ans | 16 920 | 19 324 | 20 923 | 20 851 | 23 767 |
| 20 à 24 ans | 15 970 | 20 809 | 21 522 | 17 915 | 21 139 |
| 25 à 29 ans | 16 434 | 19 403 | 17 860 | 12 447 | 18 670 |
| 30 à 34 ans | 16 254 | 15 910 | 13 808 | 12 131 | 16 573 |
| 35 à 39 ans | 11 778 | 10 563 | 8 918 | 7 247 | 10 110 |
| 40 à 44 ans | 7 698 | 7 043 | 5 200 | 4 308 | 5 964 |
| 45 à 49 ans | 5 171 | 4 831 | 4 001 | 3 357 | 3 962 |
| 50 à 54 ans | 2 751 | 2 752 | 2 321 | 2 009 | 2 636 |
| 55 à 59 ans | 1 492 | 1 801 | 1 734 | 1 232 | 1 889 |
| 60 à 64 ans | 1 448 | 1 412 | 1 536 | 1 362 | 1 841 |
| 65 à 69 ans | 462 | 465 | 596 | 294 | 735 |
| 70 à 74 ans | 358 | 432 | 523 | 538 | 758 |
| 75 à 79 ans | 209 | 148 | 234 | 175 | 251 |
| 80 à 84 ans | -17 | -46 | 24 | -28 | 15 |
| 85 à 89 ans | 7 | 0 | 21 | 0 | 13 |
| 90 à 94 ans | 5 | 4 | 7 | 4 | 6 |
| 95 à 99 ans | 1 | 0 | 2 | 2 | 0 |
| 100 ans et plus | 0 | 1 | -2 | 1 | 1 |
| Femmes | 128 799 | 135 372 | 133 553 | 114 810 | 132 640 |
| -1 an | 563 | 481 | 479 | 410 | 379 |
| 0 à 4 ans | 9 905 | 9 647 | 9 963 | 10 058 | 9 576 |
| 5 à 9 ans | 8 494 | 8 278 | 8 550 | 8 167 | 7 642 |
| 10 à 14 ans | 6 594 | 7 013 | 7 037 | 6 608 | 6 830 |
| 15 à 19 ans | 16 259 | 17 385 | 18 005 | 18 302 | 20 659 |
| 20 à 24 ans | 17 093 | 20 534 | 21 997 | 17 960 | 20 218 |
| 25 à 29 ans | 20 846 | 23 601 | 21 762 | 17 351 | 21 175 |
| 30 à 34 ans | 16 388 | 16 536 | 15 547 | 12 656 | 16 703 |
| 35 à 39 ans | 12 046 | 11 288 | 10 730 | 8 423 | 10 252 |
| 40 à 44 ans | 7 866 | 7 367 | 6 624 | 5 091 | 6 552 |
| 45 à 49 ans | 4 142 | 4 357 | 4 073 | 2 966 | 3 791 |
| 50 à 54 ans | 2 951 | 2 983 | 2 351 | 1 680 | 2 325 |
| 55 à 59 ans | 2 260 | 2 377 | 2 216 | 1 642 | 2 194 |
| 60 à 64 ans | 1 956 | 2 058 | 2 227 | 1 961 | 2 259 |
| 65 à 69 ans | 553 | 637 | 813 | 606 | 953 |
| 70 à 74 ans | 571 | 574 | 699 | 547 | 654 |
| 75 à 79 ans | 288 | 179 | 393 | 300 | 373 |
| 80 à 84 ans | 6 | 43 | 54 | 46 | 71 |
| 85 à 89 ans | 21 | 24 | 25 | 39 | 43 |
| 90 à 94 ans | -3 | 8 | 8 | 0 | -9 |
| 95 à 99 ans | 1 | 1 | -2 | -4 | -2 |
| 100 ans et plus | -1 | 1 | 2 | 1 | 2 |

1. Période allant du 1er juillet au 30 juin.

Note(s) : Le solde de la migration totale est définitif jusqu'en 2008-2009, mis à jour pour 2009-2010 et 2010-2011 et provisoire pour 2011-2012.

Méthodologie

Cette section décrit les concepts, les sources de données et les méthodes utilisés pour produire les estimations démographiques. Les estimations démographiques sont produites afin de mesurer les effectifs de population selon diverses caractéristiques et niveaux géographiques entre deux recensements. Les estimations démographiques sont les estimations officielles de la population au niveau national, provincial et territorial.

Vous trouverez en encadré les informations spécifiques à la répartition selon l'âge et le sexe.

Estimations de la population

Estimations de la population totale

Catégories d'estimations

Les estimations de la population peuvent être intercensitaires ou postcensitaires. Les estimations intercensitaires sont produites à l'aide des comptes de deux recensements consécutifs rajustés pour le sous-dénombrement net du recensement (SDNR)¹ (incluant le rajustement pour les réserves indiennes partiellement dénombrées (RIPD)) et des estimations postcensitaires. La production d'estimations intercensitaires consiste à mettre à jour les estimations postcensitaires à l'aide des comptes d'un nouveau recensement rajustées pour le SDNR¹.

Les estimations postcensitaires sont produites à partir du plus récent recensement rajusté pour le SDNR¹ et des composantes de l'accroissement démographique. Du point de vue de l'actualité des données, les estimations postcensitaires sont plus récentes que celles du dernier recensement rajusté pour le SDNR¹, mais elles présentent une plus grande variabilité à mesure que l'on s'éloigne de la date de ce recensement.

Niveaux des estimations

La mise à jour des estimations de population entre les recensements nécessite l'utilisation de données tirées de dossiers administratifs ou d'enquêtes. La qualité des estimations de population dépend donc de l'accès à plusieurs fichiers de données administratives mis à la disposition de Statistique Canada par divers ministères canadiens et étrangers. Puisque certaines composantes ne sont disponibles que plusieurs mois après la date de référence, trois types d'estimations postcensitaires sont produits. Celles-ci peuvent être postcensitaires provisoires (PP), postcensitaires mises à jour (PR) ou postcensitaires définitives (PD). Le délai entre la date de référence et la disponibilité des estimations est de trois mois pour les provisoires et de deux à trois ans pour les définitives. Bien qu'elle nécessite une plus grande vigilance des utilisateurs, la production de trois séries successives d'estimations permet de concilier l'actualité et la qualité des estimations. Tous les tableaux précisent le niveau des estimations qu'ils contiennent.

Calcul des estimations postcensitaires de la population

Les estimations de la population sont produites à partir de la méthode des composantes et ce, à la fois pour les estimations provisoires, mises à jour et définitives. La méthode des composantes consiste à ajouter ou à retrancher à l'effectif de la population du recensement le plus récent, rajusté pour le sous-dénombrement net du recensement (SDNR)¹ (c'est-à-dire le sous-dénombrement moins le surdénombrement), le nombre de naissances, de décès et les composantes migratoires interprovinciales et internationales.

1. Dans ce cas, le rajustement pour le sous-dénombrement net du recensement inclut également le rajustement pour les réserves indiennes partiellement dénombrées.

A. À l'échelle provinciale et territoriale pour la population totale

Les estimations sont d'abord produites à l'échelle des provinces et territoires, puis totalisées pour obtenir l'estimation de la population du Canada.

L'équation de la méthode des composantes pour estimer la population totale des provinces ou territoires est la suivante :

Figure 2**Équation pour estimer la population totale par la méthode des composantes**

$$P_{(t+i)} = P_{(t)} + B_{(t,t+i)} - D_{(t,t+i)} + I_{(t,t+i)} - [E_{(t,t+i)} + \Delta TE_{(t,t+i)}] + RE_{(t,t+i)} + \Delta NPR_{(t,t+i)} + \Delta N_{(t,t+i)} - Resid_{(t,t+i)}$$

où, pour chaque province et territoire;

$(t,t+i)$ = intervalle entre les temps t et $t+i$;

$P_{(t+i)}$ = estimation de la population au temps $t+i$;

$P_{(t)}$ = population de départ au temps t (recensement rajusté pour le SDNR¹ ou estimation la plus récente);

B = nombre de naissances;

D = nombre de décès;

I = nombre d'immigrants;

E = nombre d'émigrants;

ΔTE = solde de l'émigration temporaire;

RE = nombre d'émigrants de retour;

ΔNPR = solde de résidents non permanents;

ΔN = solde de la migration interprovinciale;

$Resid$ = écart résiduel (pour les estimations intercensitaires).

B. À l'échelle provinciale et territoriale selon l'âge et le sexe

Afin de produire des estimations postcensitaires par âge et sexe, on utilise la méthode des composantes à la différence qu'elle est appliquée à chaque cohorte d'âge et sexe de la population de départ.

Pour l'âge 0 :

Figure 3**Équation pour estimer la population à l'âge 0 par la méthode des composantes**

$$P_{(t+1)}^0 = B_{(t,t+1)} - D_{(t,t+1)}^{-1} + I_{(t,t+1)}^{-1} - [E_{(t,t+1)}^{-1} + \Delta TE_{(t,t+1)}^{-1}] + RE_{(t,t+1)}^{-1} + \Delta NPR_{(t,t+1)}^{-1} + \Delta N_{(t,t+1)}^{-1} - Resid_{(t,t+1)}^{-1}$$

De 1 à 99 ans :

Figure 4**Équation pour estimer la population de 1 à 99 ans par la méthode des composantes**

$$P_{(t+1)}^{a+1} = P_{(t)}^a - D_{(t,t+1)}^a + I_{(t,t+1)}^a - [E_{(t,t+1)}^a + \Delta TE_{(t,t+1)}^a] + RE_{(t,t+1)}^a + \Delta NPR_{(t,t+1)}^a + \Delta N_{(t,t+1)}^a - Resid_{(t,t+1)}^a$$

Pour l'âge 100 et plus :

Figure 5

Équation pour estimer la population des 100 ans et plus par la méthode des composantes

$$P_{(t+1)}^{100+} = P_{(t)}^{99+} - D_{(t,t+1)}^{99+} + I_{(t,t+1)}^{99+} - [E_{(t,t+1)}^{99+} + \Delta TE_{(t,t+1)}^{99+}] + RE_{(t,t+1)}^{99+} + \Delta NPR_{(t,t+1)}^{99+} + \Delta N_{(t,t+1)}^{99+} - \text{Resid}_{(t,t+1)}^{99+}$$

Figure 6

Légende pour tous les âges :

où pour chaque province et territoire;

| | | |
|--------------|---|--|
| $(t,t+1)$ | = | intervalle entre les temps t et t+1; |
| a | = | âge; |
| $P_{(t+1)}$ | = | estimation de la population au temps t+1; |
| $P_{(t)}$ | = | population de départ au temps t (recensement rajusté pour le SDNR ¹ ou estimation la plus récente); |
| B | = | nombre de naissances; |
| D | = | nombre de décès; |
| I | = | nombre d'immigrants; |
| E | = | nombre d'émigrants; |
| ΔTE | = | solde de l'émigration temporaire; |
| RE | = | nombre d'émigrants de retour; |
| ΔNPR | = | solde de résidents non permanents; |
| ΔN | = | solde de la migration interprovinciale; |
| Resid | = | écart résiduel (pour les estimations intercensitaires). |

C. Niveaux des estimations

La différence entre les estimations de population postcensitaires provisoires² et définitives réside dans l'actualité des composantes. Dans le cas où toutes les composantes sont provisoires, l'estimation de population est qualifiée de postcensitaire provisoire (PP). À l'inverse, si elles sont toutes définitives, l'estimation de population est qualifiée de postcensitaire définitive (PD). Toute autre combinaison de niveaux est qualifiée de postcensitaire mise à jour (PR).

Population de départ et composantes de l'accroissement démographique

A. Population de départ

Les populations de départ sont issues des recensements quinquennaux de 1971 à 2006. L'univers de la population du Recensement de 2006³ comprend les groupes suivants :

- les citoyens canadiens (par naissance ou par naturalisation) et les immigrants ayant un lieu habituel de résidence au Canada;

2. Dans ce cas, le terme *provisoire* fait également référence à mise à jour.

3. Note : De 1991 à 2001, « les personnes ayant un lieu habituel de résidence au Canada, qui sont titulaires d'un permis ministériel (y compris les prolongements) et les membres de leur famille vivant avec elles » faisaient partie de l'univers du recensement.

- les citoyens canadiens (par naissance ou par naturalisation) et les immigrants qui sont à l'étranger, dans une base militaire ou en mission diplomatique;
- les citoyens canadiens (par naissance ou par naturalisation) et les immigrants qui sont en mer ou dans des ports à bord de navires marchands battant pavillon canadien;
- les personnes ayant un lieu habituel de résidence au Canada, qui demandent le statut de réfugié et les membres de leur famille vivant avec elles;
- les personnes ayant un lieu habituel de résidence au Canada, qui sont titulaires d'un permis d'études et les membres de leur famille vivant avec elles;
- les personnes ayant un lieu habituel de résidence au Canada, qui sont titulaires d'un permis de travail et les membres de leur famille vivant avec elles.

Aux fins du recensement, les personnes des trois derniers groupes de la liste sont des résidents non permanents (RNP).

Depuis 1991, les résidents étrangers ne sont pas dénombrés. Par résidents étrangers, on entend :

- les représentants du gouvernement d'un autre pays qui sont affectés à l'ambassade, au haut-commissariat ou à toute autre mission diplomatique de ce pays au Canada, et les membres de leur famille vivant avec eux;
- les membres des Forces armées d'un autre pays qui sont en poste au Canada, et les membres de leur famille vivant avec eux;
- les résidents d'un autre pays en visite au Canada temporairement (par exemple, un visiteur étranger en vacances ou en affaires avec ou sans permis de visiteur).

Les populations de départ sont rajustées selon les étapes suivantes :

- rajustement de la population pour le sous-dénombrement net du recensement (SDNR);
- ajout d'estimations indépendantes de la population des réserves indiennes partiellement dénombrées en 1991, 1996, 2001 et 2006;
- rajustement pour le dénombrement anticipé dans certaines régions du Nord du Québec, de Terre-Neuve-et-Labrador, du Yukon et des Territoires du Nord-Ouest en 1991 et en 1996;
- addition des estimations du nombre de RNP en 1971, 1976, 1981 et 1986. Depuis 1991, les RNP font partie de l'univers du recensement;
- estimation de la population de départ au 1^{er} juillet par addition ou soustraction des composantes de l'accroissement démographique entre la date du recensement et le 30 juin.

Rajustement pour le sous-dénombrement net du recensement (SDNR)

Le rajustement pour le SDNR est une étape importante. Le SDNR correspond à l'écart entre le nombre de personnes qui auraient dû être recensées mais ne l'ont pas été (sous-dénombrement) et le nombre de personnes qui ont été recensées, mais n'auraient pas dû l'être ou ont été comptées plus d'une fois (surdénombrement).

Les études de couverture fournissent une estimation du sous-dénombrement aux recensements de 1991, 1996, 2001 et 2006 aux échelons provincial et territorial, et à l'échelle provinciale uniquement aux recensements de 1971, 1976, 1981 et 1986. L'estimation du surdénombrement pour les provinces et territoires n'est disponible que pour les quatre derniers recensements (1991, 1996, 2001 et 2006). Pour estimer le surdénombrement des recensements précédents, on suppose que le rapport du surdénombrement au sous-dénombrement observé en 1991 est le même que celui survenu à chaque recensement entre 1971 et 1986. Pour estimer le SDNR pour le Yukon et les Territoires du Nord-Ouest avant 1991, on suppose que le rapport entre le SDNR pour chaque territoire et les dix provinces observées en 1991 est le même que celui observé à chaque recensement entre 1971 et 1986.

Par souci d'uniformité, on a révisé en 1998 les estimations du sous-dénombrement et du surdénombrement au Recensement de 1991 de façon à tenir compte des améliorations méthodologiques apportées aux études de couverture du Recensement de 1996. Cette modification a changé le SDNR des recensements de 1971 à 1986. De même, on a révisé en 2003 les estimations du sous-dénombrement et du surdénombrement de 1996.

Diverses méthodes sont utilisées afin de produire les estimations du SDNR par âge et sexe pour 1991, 1996, 2001 et 2006. Les estimations nationales du SDNR obtenues à partir des études de couverture selon l'âge et le sexe sont d'abord lissées. Un modèle de régression empirique de Bayes permet ensuite de produire les estimations provinciales et territoriales du SDNR par grand groupe d'âge et un modèle synthétique permet de calculer les estimations par âge. Enfin, on applique la méthode itérative bidimensionnelle⁴ afin de s'assurer que les estimations du SDNR concordent avec les totaux provinciaux et territoriaux du SDNR et les estimations nationales par âge et sexe.

Pour la période 1971 à 1986, les estimations du SDNR selon l'âge et le sexe ont été rajustées proportionnellement aux estimations révisées du SDNR de la population totale.

B. Naissances et décès

Les nombres de naissances et de décès proviennent directement des statistiques de l'état civil de la Division de la statistique de la santé de Statistique Canada. Celle-ci gère le Système national de statistiques de l'état civil, mais ce sont les bureaux centraux de la statistique de l'état civil des provinces et des territoires qui sont chargés de recueillir et de traiter l'information tirée de ces dossiers administratifs. Aux termes des lois provinciales et territoriales sur la statistique de l'état civil (ou de textes législatifs équivalents), l'enregistrement de toute naissance vivante et de tout décès est obligatoire, et chaque province et territoire fournit ces renseignements à Statistique Canada.

L'univers des statistiques de l'état civil correspond à celui du recensement. Ces univers comprennent les naissances et les décès de l'ensemble des Canadiens, des immigrants et des résidents non permanents (RNP) et excluent les résidents étrangers.

Les statistiques de l'état civil selon la province ou le territoire de résidence sont utilisées pour produire les estimations de naissances et décès définitives.

En l'absence de données des statistiques de l'état civil, le nombre de naissances est estimé à partir des quotients perspectifs de fécondité par âge de la mère. Le nombre de décès est estimé à partir des quotients perspectifs de mortalité par âge et sexe. Ces méthodes sont utilisées pour le calcul des estimations provisoires².

Traitement particulier dans le cas des estimations provisoires² du Québec et de la Colombie-Britannique.

Le Québec et la Colombie-Britannique fournissent leurs plus récentes estimations de naissances et de décès. Elles sont utilisées pour les estimations provisoires². Pour les estimations définitives, les naissances et décès de ces provinces sont tirés des statistiques de l'état civil compilées par la Division de la statistique de la santé.

4. On donne aussi à cette méthode les noms de « méthode Deming », « méthode d'ajustement proportionnel itératif » ou calage (voir Shryock, Siegel et coll., 1976 : 547-549)

En l'absence de statistiques de l'état civil, les estimations de naissances selon le sexe sont dérivées en appliquant la dernière proportion de naissances selon le sexe disponible tirée des statistiques de l'état civil aux naissances produites à partir des quotients de fécondité.

En l'absence de statistiques de l'état civil, les estimations de décès selon l'âge et le sexe sont dérivées en appliquant la moyenne des quotients perspectifs de mortalité selon l'âge et le sexe des deux dernières années disponibles dérivées des statistiques de l'état civil aux décès produits à partir des quotients de mortalité.

Niveaux des estimations

Pour les différences entre les estimations provisoires² et définitives vous référer à la section **B. Naissances et décès** ci-haut.

C. Immigration

À l'instar des estimations sur les naissances et les décès, la collecte des statistiques d'immigration au Canada est également réglementée. Au Canada, l'immigration est réglementée depuis 2002, par la *Loi sur l'immigration et la protection des réfugiés* (LIPR). Celle-ci remplace la *Loi sur l'immigration*, adoptée en 1976 et modifiée plus d'une trentaine de fois par la suite. Citoyenneté et immigration Canada (CIC) recueille et traite les dossiers administratifs des immigrants. Il transmet par la suite de l'information à Statistique Canada tirée des fichiers du Système de soutien des opérations des bureaux locaux (SSOBL). Cette information permet d'estimer le nombre et les caractéristiques des personnes auxquelles le gouvernement fédéral accorde le statut de résident permanent à une date donnée. Pour la Division de la démographie, le terme immigrant et résident permanent fait référence au même concept.

Un immigrant est une personne qui n'est pas un citoyen canadien de naissance, mais à qui les autorités canadiennes de l'immigration ont accordé le droit de vivre au Canada. Le nombre de personnes nées à l'étranger de parents canadiens qui ne séjournent que provisoirement hors du pays n'est pas inclus dans le nombre d'immigrants.

L'estimation du nombre d'immigrants s'effectue principalement à partir de la date de l'octroi de la résidence permanente ou du droit d'établissement de la personne au Canada.

Les estimations d'immigrants selon l'âge et le sexe sont dérivées des fichiers du Système de soutien des opérations des bureaux locaux (SSOBL).

Niveaux des estimations

La différence entre les estimations provisoires² et définitives réside dans l'actualité de la source qui sert à estimer cette composante. Comme le fichier SSOBL est continuellement mis à jour, de nouvelles totalisations sont effectuées chaque année afin de mettre à jour les estimations d'immigrants. Les estimations des immigrants sont provisoires la première année et définitives l'année suivante.

D. Solde des résidents non permanents

À l'instar des naissances et des décès, la collecte des statistiques d'immigration au Canada est réglementée. Au Canada, les résidents non permanents (RNP) sont réglementés depuis 2002, par la *Loi sur l'immigration et la protection des réfugiés* (LIPR). Celle-ci remplace la *Loi sur l'immigration*, adoptée en 1976 et modifiée plus d'une trentaine de fois par la suite. Citoyenneté et immigration Canada (CIC) recueille et traite les dossiers administratifs des RNP au Canada. Il transmet par la suite de l'information à Statistique Canada tirées des fichiers du Système de soutien des opérations des bureaux locaux (SSOBL). Cette information permet d'estimer le nombre et les caractéristiques des personnes auxquelles le gouvernement fédéral accorde le statut de RNP.

Un RNP est une personne qui se trouve au Canada de façon temporaire, en toute légalité, grâce à un permis de séjour temporaire, ainsi que les membres de sa famille vivant avec lui. Les RNP comprennent les travailleurs étrangers, les étudiants étrangers, les cas humanitaires et les autres résidents temporaires. Les cas humanitaires comprennent les demandeurs d'asile et les résidents temporaires autorisés à demeurer au Canada pour des motifs d'ordre humanitaire et qui ne sont pas considérés comme des travailleurs étrangers ou des étudiants étrangers. Pour la Division de la démographie, le terme RNP et résident temporaire fait référence au même concept.

Les estimations du nombre de RNP sont fondées sur l'estimation de l'effectif et non sur l'estimation du solde. On estime le nombre de personnes présentes dans le système administratif de CIC à une date déterminée par la période sous étude. On estime tout d'abord le nombre de RNP en fin de période duquel on retranche le nombre de RNP en début de période. Ces estimations permettent de calculer le solde des RNP.

Est sélectionnée toute personne ayant obtenu le statut de résident non permanent, admise à une date antérieure à la période sous étude. Dans le cas des revendicateurs du statut de réfugié, on utilise la date de leur demande. Pour leur exclusion de la population, les possibilités diffèrent pour les détenteurs de permis et les demandeurs d'asile. Pour un détenteur de permis, celui-ci est exclu de la population si la date d'échéance du permis est atteinte, s'il obtient un statut de résident permanent ou s'il est déporté. Pour un demandeur d'asile, aux conditions précédentes s'ajoutent deux ans d'inactivité dans le dossier.

Comme le fichier SSOBL est continuellement mis à jour, de nouvelles totalisations sont effectuées à chaque nouvelle période de diffusion afin de mettre à jour les estimations des soldes de RNP au pays.

Les estimations du solde des résidents non permanents selon l'âge et le sexe sont dérivées des fichiers du Système de soutien des opérations des bureaux locaux (SSOBL).

Niveaux des estimations

La différence entre les estimations provisoires² et définitives est l'actualité de la source qui sert à estimer cette composante. Comme le fichier SSOBL est continuellement mis à jour, de nouvelles totalisations sont effectuées à chaque nouvelle période de diffusion afin de mettre à jour les estimations des soldes de RNP. Les estimations des RNP sont provisoires la première année et mise à jour l'année suivante. Elles sont finalisées deux à trois ans après l'année de référence au moment où toutes les autres composantes sont également définitives.

E. Émigration

Pour estimer le nombre d'émigrants, on utilise les données du « U.S. Department of Homeland Security, Office of Immigration Statistics », des données recueillies par le programme fédéral de Prestation fiscale canadienne pour enfants (PFCE) et les données tirées du fichier T1 sur la famille T1FF⁵. La première source permet d'estimer l'émigration vers les États Unis. À l'aide des données du programme de PFCE, on estime l'émigration vers les autres pays. Pour ce faire, on doit rajuster les estimations des enfants émigrants puisque le programme n'est pas universel et ne fournit pas de renseignements directs sur le nombre d'émigrants adultes. Par conséquent, on applique quatre facteurs de rajustement afin de tenir compte :

- du niveau de complétude de la couverture causé par un délai dans la réception et le traitement des dossiers des enfants admissibles de la PFCE. Comme la complétude des dossiers administratifs de la PFCE ne semble atteinte que quatre ans après la période de référence, cet ajustement est effectué si on finalise les estimations avant cette date. Le facteur est dérivé des ratios, pour deux années, des enfants émigrants selon deux versions de fichiers de la PFCE;
- de la couverture partielle du programme, c'est-à-dire des personnes qui n'ont pas soumis de demande au programme de PFCE ou ne sont pas admissibles. Ce facteur est obtenu en comparant la population des enfants estimées à celle tirée des fichiers de PFCE;

5. Le fichier T1 sur les familles T1FF est dérivé du fichier T1 de l'Agence du revenu du Canada (ARC) par la Division de la statistique du revenu de Statistique Canada.

- de la propension différentielle à émigrer des enfants admissibles par rapport à celle des enfants qui ne le sont pas. Ce facteur est obtenu en comparant les taux d'émigration des enfants admissibles à la PFCE à ceux de l'ensemble des enfants (0 à 17 ans). Ce facteur est calculé pour chacune des provinces et territoires et est basé sur les trois dernières années disponibles des fichiers T1FF4;
- de la propension différentielle à émigrer des adultes par rapport à celle des enfants. Ce facteur permet d'obtenir le taux d'émigration de la population âgée de 18 ans et plus. Il est obtenu en calculant tout d'abord la moyenne sur trois ans du rapport des taux d'émigration adultes et enfants à partir des données de T1FF4. Deuxièmement, en calculant la moyenne sur trois ans du rapport des taux d'émigration adultes et enfants à partir des données du « U.S. Department of Homeland Security, Office of Immigration Statistics ». Le facteur final est obtenu en faisant la moyenne de ces deux taux. On calcule ce facteur uniquement pour le Canada.

Le taux d'émigration des adultes est ensuite appliqué à la population des adultes. L'émigration des adultes additionnée à l'émigration des enfants, fournit l'émigration pour l'ensemble de la population.

L'émigration est répartie par province et territoire selon le nombre d'enfants émigrants une fois rajustés pour les facteurs de couverture et d'émigration différentielle.

Les estimations des émigrants selon l'âge et le sexe sont obtenues en répartissant les grands groupes d'âge du fichier T1FF5 par groupe d'âge de cinq ans selon « U.S. Department of Homeland Security, Office of Immigration Statistics ». On répartit ces estimations par âge en utilisant les coefficients de Sprague. La même distribution est appliquée à chacune des provinces et territoires.

Niveaux des estimations

La différence entre les estimations provisoires² et définitives est l'actualité des sources qui servent à estimer cette composante. La méthode d'estimation utilisée est la même.

F. Solde de l'émigration temporaire

Des personnes quittent le Canada pour s'établir temporairement à l'étranger; d'autres qui étaient temporairement à l'étranger reviennent au pays. Le solde résultant de ces départs et de ces retours définit la composante « solde de l'émigration temporaire ». Les estimations du nombre de départs sont tirées de l'étude de la Contre-vérification des dossiers (CVD), la plus importante des études de couverture du recensement. L'étude de la CVD donne une estimation du nombre de personnes qui ont quitté le Canada temporairement au cours d'une période intercensitaire et qui sont toujours à l'étranger en fin de période. Les estimations du nombre de retours sont quant à eux tirés de deux sources : le Recensement et les estimations d'émigrants de retour de la Division de la démographie. Le recensement donne le nombre de personnes qui étaient à l'extérieur du Canada au recensement précédent et qui sont revenues au pays au cours de la période intercensitaire. Ce nombre comprend tous les émigrants de retour. Pour déduire les retours d'émigrants temporaires, on soustrait de ce nombre la composante des émigrants de retour estimée par la Division de la démographie. Avec les estimations du nombre de départs (CVD) et de retours (Recensement et Division de la démographie), on obtient le solde de l'émigration temporaire.

Le solde estimé est celui de l'ensemble de la période intercensitaire; il est ensuite réparti également entre les cinq années de la période, puis mensuellement par application d'une saisonnalité qui est une moyenne entre une saisonnalité nulle et la saisonnalité de l'émigration.

Le solde de l'émigration temporaire est d'abord calculé à l'échelle du Canada. Il est ensuite distribué par province ou groupe de provinces selon les estimations de l'émigration temporaire tirées de la CVD. Pour le groupe des provinces de l'Atlantique, on répartit le solde du groupe par province au prorata de la population de la province et, pour les territoires, au prorata de la population du territoire.

Enfin, le solde ne peut être estimé que pour la période intercensitaire précédant le dernier recensement. Pour la période en cours, on suppose que le solde sera le même que celui de la période précédente pour chaque province et territoire.

La répartition par âge et sexe du solde de l'émigration temporaire est dérivée de celle de l'émigration.

Niveaux des estimations

La différence entre les estimations provisoires² et définitives est l'actualité de l'estimation de l'émigration qui sert au calcul de la saisonnalité du solde de l'émigration temporaire. La méthode d'estimation utilisée est la même.

G. Émigration de retour

Un émigrant de retour est une personne qui revient au Canada après avoir été classée dans la catégorie des émigrants. Selon une méthode analogue à celle de l'émigration, on utilise les données tirées des fichiers de la Prestation fiscale canadienne pour enfants (PFCE) de l'Agence du revenu du Canada (ARC) et T1FF⁴ pour estimer le nombre d'émigrants de retour. On applique à ces estimations des facteurs de rajustement pour tenir compte de la non universalité du programme, de même qu'un ratio adultes-enfant afin d'estimer les retours d'émigrants adultes. Par conséquent, on applique trois facteurs de rajustement afin de tenir compte :

- de la couverture partielle du programme, c'est-à-dire des personnes qui n'ont pas soumis de demande au programme de PFCE ou ne sont pas admissibles. Ce facteur est obtenu en comparant la population des enfants estimée à celle tirée des fichiers de PFCE;
- de la propension différentielle à émigrer des enfants admissibles par rapport à celle des enfants qui ne le sont pas. Ce facteur est obtenu en comparant les taux d'émigration des enfants admissibles à la PFCE à ceux de l'ensemble des enfants (0 à 17 ans). Ce facteur est calculé pour chacune des provinces et territoires et est basé sur les trois dernières années disponibles des fichiers T1FF⁴;
- du ratio adultes-enfant qui est obtenu à partir du recensement utilisé dans l'estimation de la population de départ.

La répartition par âge et sexe des émigrants de retour est fondée sur les données du recensement pour le Canada. Les caractéristiques des émigrants de retour sont tirées du recensement à partir de la variable mobilité un an auparavant, après exclusion des résidents non permanents et des immigrants. À partir de 2006-2007, on utilise la distribution selon l'âge et le sexe du Recensement de 2006.

Niveaux des estimations

La différence entre les estimations provisoires² et définitives est l'actualité des sources qui servent à estimer cette composante. La méthode d'estimation utilisée est la même.

H. Migration interprovinciale

La migration interprovinciale correspond à l'ensemble des déplacements d'une province ou d'un territoire vers un autre qui entraînent un changement du lieu habituel de résidence. Comme pour l'émigration, il n'existe aucune disposition légale relative à l'enregistrement de la migration interprovinciale au Canada. Ces mouvements doivent donc être estimés à l'aide de données tirées des fichiers de la Prestation fiscale canadienne pour enfants (PFCE) de l'Agence du revenu du Canada (ARC) et du fichier T1FF⁴.

Les estimations définitives de la migration interprovinciale sont obtenues en comparant les adresses figurant sur les déclarations de revenus des particuliers de deux années consécutives. La migration des personnes à charge du déclarant doit toutefois être imputée. Un ajustement supplémentaire est également nécessaire afin de rajuster les estimations pour tenir compte des migrants qui ne complètent pas de déclarations de revenus. De 2001-2002 à 2005-2006, ce rajustement a été légèrement modifié (pour de plus amples informations voir *Wilkinson, 2004*. À partir de 2006-2007, ce rajustement a également été légèrement modifié (Cyr, 2008 – document interne).

Les déclarations de revenu n'étant pas disponibles au moment de la préparation des estimations provisoires, l'estimation de la migration interprovinciale provisoire² provient des dossiers administratifs de la PFCE, desquels on déduit la migration des enfants (0 à 17 ans) prestataires du programme. Par la suite, on doit rajuster les estimations pour tenir compte des enfants non prestataires. Finalement, l'effectif des adultes migrants est dérivé des enfants migrants et de facteurs calculés d'après les fichiers T1FF⁴. Par conséquent, les trois facteurs de rajustement suivants sont appliqués afin de tenir compte de :

- la couverture partielle du programme, c'est-à-dire des personnes qui n'ont pas soumis de demande au programme de PFCE ou ne sont pas prestataires. Ce facteur est obtenu en comparant la population des enfants estimée à celle tirée des fichiers de PFCE;
- la propension différentielle à migrer des enfants prestataires par rapport à celle des enfants qui ne le sont pas. Ce facteur est obtenu en comparant les taux de sorties des enfants prestataires à la PFCE à ceux de l'ensemble des enfants (0 à 17 ans). Ce facteur est calculé pour chacune des provinces et territoires et est basé sur la dernière année disponible des fichiers T1FF⁴;
- la propension différentielle à migrer des adultes par rapport à celle des enfants. Ce facteur permet d'obtenir le taux de sorties de la population âgée de 18 ans et plus par province ou territoire d'origine et de destination. Il est obtenu en calculant le rapport du taux central de migration des adultes à celui des enfants. Ces facteurs sont estimés à partir des données du fichier T1FF⁴ des trois dernières années disponibles.

Les taux de migration des adultes sont appliqués à l'estimation de la population des adultes. La migration des adultes additionnée à la migration des enfants, fournit la migration interprovinciale pour l'ensemble de la population.

La migration interprovinciale selon l'âge et le sexe est dérivée des données du fichier T1FF⁵ et des comptes du dernier recensement obtenus par la variable Mobilité 1 an auparavant. À partir de 2006-2007, on utilise la distribution selon l'âge et le sexe du Recensement de 2006.

Niveaux des estimations

Pour les différences entre les estimations provisoires² et définitives, au niveau de la migration interprovinciale totale, vous référer à la section **H. Migration interprovinciale** ci-haut.

Estimations intercensitaires de la population

Après chaque recensement, on produit des estimations intercensitaires (c'est-à-dire des estimations de population pour des dates de référence comprises entre deux recensements). Ces estimations permettent d'assurer une cohérence entre les estimations postcensitaires antérieures et les nouveaux comptes du recensement.

La production d'estimations intercensitaires comporte deux étapes principales :

- le calcul de l'erreur en fin de période;
- la répartition linéaire de l'erreur en fin de période.

L'erreur en fin de période est définie comme la différence entre les estimations postcensitaires, au jour du recensement, et la population dénombrée lors de ce recensement rajustée pour le sous-dénombrement net du recensement (SDNR)¹.

Cette erreur est répartie uniformément au cours de la période intercensitaire selon le nombre de jours pour chacun des mois.

Les estimations intercensitaires selon l'âge et le sexe sont rajustées de la même façon, c'est-à-dire en répartissant uniformément l'erreur en fin de période entre les diverses cohortes d'âge et sexe.

Qualité des données démographiques

Les estimations sont entachées d'une certaine marge d'imprécision qui provient de deux types d'erreur :

- des erreurs des données du recensement;
- des imperfections des autres sources de données et des méthodes d'estimations des composantes.

Vous trouverez en encadré les informations spécifiques à la répartition selon l'âge et le sexe.

Données du recensement

A. Erreurs de couverture, de réponse et de traitement

Les erreurs attribuables aux données de recensement peuvent être divisées en deux groupes : réponse et traitement, et couverture. Le premier groupe comprend les erreurs de non-réponse, l'interprétation erronée de la part des répondants, le codage et l'imputation des non-réponses. Les erreurs du second groupe sont dues principalement aux estimations du sous-dénombrement et à un degré moindre, au surdénombrement. Ces deux types d'erreur sont inhérents à n'importe quelle enquête.

Les erreurs de couverture se produisent lorsqu'on oublie des logements et/ou des personnes, qu'on les inclut à tort (à l'exception du Recensement de 2006, où les personnes incluses à tort ne font pas partie de l'Étude sur le surdénombrement du recensement) ou qu'on les compte plus d'une fois. Après chaque recensement, Statistique Canada entreprend des études de couverture pour mesurer ces erreurs. Les principales études sont l'Enquête sur la Contre-vérification des dossiers (CVD) et l'Étude sur le surdénombrement du recensement (ESR). On tire de ces études des estimations de sous-dénombrement et de surdénombrement avec lesquelles la Division de la démographie rajuste la population dénombrée au recensement par province et territoire.

Lors de l'élaboration des populations de départ, le programme des estimations corrige les populations du recensement pour les erreurs de couverture seulement. Cette correction, basée sur les résultats des études de couverture, est sujette principalement aux erreurs dues à l'échantillonnage et, dans une moindre mesure, à des erreurs de traitement. Les tests statistiques indiquent que les ajustements pour la couverture améliorent la qualité des données du recensement. Le programme des estimations utilise les estimations des études de couverture pour les provinces et les territoires. Cependant, étant donnée la taille des échantillons de ces études, les estimations par âge et sexe sont modélisées. De plus, on suppose que les taux de couverture estimés pour une province ou un territoire s'appliquent aux régions situées à l'intérieur de cette province ou territoire. Par ailleurs, avant 1991, le programme des estimations utilisait les données du recensement non corrigées pour les erreurs de couverture dans son programme des estimations. Des études de couverture avaient cependant été menées pour mesurer le sous-dénombrement, mais aucune étude ne mesurait le surdénombrement. Suite à la décision d'intégrer la correction pour la couverture à la population dénombrée depuis 1991, le programme a dû réviser les estimations de population pour la période de 1971 à 1986. La correction repose sur les résultats des études de couverture de cette période et sur des hypothèses concernant le rapport entre le niveau de surdénombrement et le niveau de sous-dénombrement d'après les résultats trouvés dans les études de couverture subséquentes.

Néanmoins, les corrections apportées aux données du recensement pour le SDNR améliorent, en général, la qualité des estimations en compensant pour le sous-dénombrement différentiel aux différents recensements selon l'âge, le sexe et par province et territoire.

Tableau explicatif 1

Estimation du sous-dénombrement net du recensement, Canada, provinces et territoires, Recensements de 2001 et 2006

| Géographie | Population recensée | Sous-dénombrement net du recensement | Réserves indiennes partiellement dénombrées | Population rajustée | Taux |
|---------------------------|---------------------|--------------------------------------|---|---------------------|-------------|
| | A | B | C | D=A+B+C | (B+C)/D*100 |
| | nombre | | | | pourcentage |
| 2001 ¹ | | | | | |
| Canada | 30 007 094 | 924 430 | 34 539 | 30 966 063 | 3,10 |
| Terre-Neuve-et-Labrador | 512 930 | 9 401 | 0 | 522 331 | 1,80 |
| Île-du-Prince-Édouard | 135 294 | 1 325 | 0 | 136 619 | 0,97 |
| Nouvelle-Écosse | 908 007 | 24 521 | 0 | 932 528 | 2,63 |
| Nouveau-Brunswick | 729 498 | 20 095 | 0 | 749 593 | 2,68 |
| Québec | 7 237 479 | 140 232 | 12 648 | 7 390 359 | 2,07 |
| Ontario | 11 410 046 | 436 349 | 15 960 | 11 862 355 | 3,81 |
| Manitoba | 1 119 583 | 30 903 | 110 | 1 150 596 | 2,70 |
| Saskatchewan | 978 933 | 21 231 | 581 | 1 000 745 | 2,18 |
| Alberta | 2 974 807 | 69 857 | 4 977 | 3 049 641 | 2,45 |
| Colombie-Britannique | 3 907 738 | 164 542 | 263 | 4 072 543 | 4,05 |
| Yukon | 28 674 | 1 423 | 0 | 30 097 | 4,73 |
| Territoires du Nord-Ouest | 37 360 | 3 295 | 0 | 40 655 | 8,10 |
| Nunavut | 26 745 | 1 256 | 0 | 28 001 | 4,49 |
| 2006 ¹ | | | | | |
| Canada | 31 612 897 | 868 658 | 40 115 | 32 521 670 | 2,79 |
| Terre-Neuve-et-Labrador | 505 469 | 5 046 | 0 | 510 515 | 0,99 |
| Île-du-Prince-Édouard | 135 851 | 1 903 | 0 | 137 754 | 1,38 |
| Nouvelle-Écosse | 913 462 | 24 558 | 0 | 938 020 | 2,62 |
| Nouveau-Brunswick | 729 997 | 16 059 | 0 | 746 056 | 2,15 |
| Québec | 7 546 131 | 60 751 | 16 600 | 7 623 482 | 1,01 |
| Ontario | 12 160 282 | 465 824 | 15 391 | 12 641 497 | 3,81 |
| Manitoba | 1 148 401 | 34 330 | 0 | 1 182 731 | 2,90 |
| Saskatchewan | 968 157 | 22 594 | 739 | 991 490 | 2,35 |
| Alberta | 3 290 350 | 111 353 | 7 272 | 3 408 975 | 3,48 |
| Colombie-Britannique | 4 113 487 | 121 551 | 113 | 4 235 151 | 2,87 |
| Yukon | 30 372 | 1 805 | 0 | 32 177 | 5,61 |
| Territoires du Nord-Ouest | 41 464 | 1 620 | 0 | 43 084 | 3,76 |
| Nunavut | 29 474 | 1 264 | 0 | 30 738 | 4,11 |

1. Les nombres et les taux sont tirés de la Contre-vérification des dossiers (CVD) et de l'étude du surdénombrement et comprennent les résidents non permanents.

Le rajustement intègre également les résultats d'une étude sur l'estimation des personnes des réserves indiennes partiellement dénombrées pour compléter la correction des données du recensement pour les erreurs de couverture. Les résultats des études de couverture contiennent principalement des erreurs aléatoires liées à l'échantillonnage.

Ces rajustements ont un impact direct sur :

- l'erreur en fin de période et sa distribution par âge et sexe à l'intérieur d'une même province ou territoire, de même que par province ou territoire, étant donné la variation du SDNR¹ et sa distribution d'un recensement à l'autre;
- la cohérence des estimations de population pour une même cohorte de naissance. Prenons l'exemple de la cohorte masculine des moins de 5 ans en 1981. En utilisant les données de recensement non rajustées pour le SDNR¹, on remarque que ce groupe est moins nombreux au Recensement de 2001 (groupe des 20- à 24 ans) qu'à celui de 1996 (groupe des 15- à 19 ans). Comme le Canada reçoit beaucoup d'immigrants à ces âges, on se serait attendu au contraire. Or, ce n'est qu'après le rajustement pour le SDNR¹ que la taille de la cohorte augmente, tel qu'attendu, entre 1996 et 2001.

Tableau explicatif 2

Estimation du sous-dénombrement net du recensement selon l'âge et le sexe, Recensement de 2006, Canada

| | Population recensée | Sous-dénombrement net du recensement | Réserves indiennes partiellement dénombrées | Ajustement démographique | Population rajustée | Taux |
|------------------|---------------------|--------------------------------------|---|--------------------------|---------------------|-------------|
| Tous âges | 31 612 897 | 868 658 | 40 115 | 0 | 32 521 670 | 2,79 |
| 0 à 4 | 1 690 539 | 34 522 | 4 360 | 0 | 1 729 421 | 2,25 |
| 5 à 9 | 1 809 373 | 12 450 | 4 251 | 23 | 1 826 097 | 0,92 |
| 10 à 14 | 2 079 926 | 14 500 | 4 528 | 15 | 2 098 969 | 0,91 |
| 15 à 19 | 2 140 493 | 64 484 | 3 931 | 132 | 2 209 040 | 3,10 |
| 20 à 24 | 2 080 384 | 165 947 | 3 051 | 4 | 2 249 386 | 7,51 |
| 25 à 29 | 1 985 580 | 189 589 | 2 759 | 33 | 2 177 961 | 8,83 |
| 30 à 34 | 2 020 228 | 144 323 | 2 763 | 3 | 2 167 317 | 6,79 |
| 35 à 39 | 2 208 273 | 111 093 | 2 807 | 701 | 2 322 874 | 4,93 |
| 40 à 44 | 2 610 458 | 108 612 | 2 734 | 8 | 2 721 812 | 4,09 |
| 45 à 49 | 2 620 598 | 42 544 | 2 324 | 178 | 2 665 644 | 1,69 |
| 50 à 54 | 2 357 304 | 12 738 | 1 842 | 5 | 2 371 889 | 0,61 |
| 55 à 59 | 2 084 621 | -2 518 | 1 499 | 62 | 2 083 664 | -0,05 |
| 60 à 64 | 1 589 868 | -3 245 | 1 177 | 17 | 1 587 817 | -0,13 |
| 65 à 69 | 1 234 577 | -7 294 | 855 | 127 | 1 228 265 | -0,51 |
| 70 à 74 | 1 053 786 | -8 716 | 588 | 18 | 1 045 676 | -0,78 |
| 75 à 79 | 879 578 | -4 551 | 354 | 24 | 875 405 | -0,48 |
| 80 à 84 | 646 703 | -4 694 | 199 | 16 | 642 224 | -0,70 |
| 85 à 89 | 342 684 | -1 211 | 70 | 65 | 341 608 | -0,31 |
| 90 à 94 | 139 104 | 57 | 21 | 24 | 139 206 | 0,07 |
| 95 à 99 | 34 188 | 24 | 2 | -1 455 | 32 759 | -4,36 |
| 100+ | 4 632 | 4 | 0 | 0 | 4 636 | 0,09 |

Pour de plus amples informations sur les principales études de couverture, veuillez consulter le document suivant sur le site Internet de Statistique Canada : Rapport technique du Recensement de 1996, 2001, 2006 sur la couverture.

Composantes

Les erreurs provenant des méthodes d'estimation et des sources de données autres que le recensement ont également une importance non négligeable.

A. Naissances et décès

La loi exigeant la tenue d'un registre de l'état civil, les estimations définitives des naissances et des décès répondent à des normes de qualité très élevées. Toutefois, puisque les données provisoires sont modélisées, elles diffèrent légèrement des données définitives.

B. Immigration et résidents non permanents

En ce qui concerne les immigrants et les résidents non permanents, Citoyenneté et Immigration Canada (CIC) administre des fichiers propres à ces deux composantes. L'immigration étant contrôlée par une loi, les données sur les immigrants et les résidents non permanents (RNP) sont systématiquement recueillies à leur arrivée au Canada. Ces données ne concernent que l'immigration « légale » et excluent donc les immigrants illégaux. Ainsi, les données sur les entrées internationales « légales » au Canada sont considérées d'une qualité supérieure. Toutefois, des biais peuvent exister quant à la province de destination : celle envisagée par l'immigrant au moment de l'arrivée peut différer de celle où il résidera de fait. Enfin, parce que l'information fournie par le Système sur les visiteurs (SV) de CIC est incomplète (l'âge et le sexe des personnes à charge, la province de résidence pour certains groupes de détenteurs de permis), les estimations de RNP sont plus sujettes aux erreurs que les données sur les immigrants.

C. Émigration, émigration de retour et solde de l'émigration temporaire

Parmi les composantes qu'utilise le programme des estimations de population, celles-ci sont les plus difficiles à estimer avec précision puisque le Canada n'a pas de système d'enregistrement à ses frontières. Alors que l'immigration et les résidents non permanents (RNP) sont bien documentés par le gouvernement fédéral, Statistique Canada a toujours eu recours à des techniques d'estimations indirectes pour estimer le nombre de personnes quittant le pays. Pour cette raison, les statistiques disponibles sur ces trois composantes ont toujours été d'une moins bonne précision que celles des autres composantes.

L'estimation des émigrants et des émigrants de retour provient d'informations tirées du fichier des Prestations fiscales canadiennes pour enfants (PFCE) de l'Agence du revenu du Canada (ARC). L'estimation doit être rajustée afin de tenir compte des enfants non admissibles au programme et dériver l'émigration et l'émigration de retour des adultes.

Ces rajustements et le délai d'obtention des données sont les deux principales sources d'erreur. Comme il n'existe pas d'informations courantes sur les personnes temporairement à l'étranger, les estimations sont basées sur la Contre-vérification des dossiers (CVD) et le recensement. Les estimations pour la période intercensitaire, réparties également entre les cinq années, sont maintenues constantes pour la période postcensitaire. De plus, certaines hypothèses doivent être admises afin de répartir les données nationales par province et territoire et les données annuelles par trimestre. Toute variation géographique ou trimestrielle peut entraîner une erreur dans l'estimation de ces composantes.

D. Migration interprovinciale

Depuis juillet 1993, les estimations provisoires² de la migration interprovinciale sont établies à partir des fichiers des Prestations fiscales canadiennes pour enfants (PFCE). Sous ce programme, seulement 76 % des enfants âgés de 0 à 17 ans à l'échelle du Canada étaient bénéficiaires au 1^{er} juillet 2001. Par conséquent, nous croyons que les estimations provisoires basées sur les PFCE sont sujettes à des erreurs plus importantes que celles établies à partir des fichiers de données fiscales de l'Agence du revenu du Canada (ARC).

E. Ventilation des composantes

La finesse de la ventilation des données accroît les risques d'erreur de sorte que la qualité de l'estimation des composantes devient plus douteuse avec le fractionnement par âge et sexe. Il semble qu'en général, les erreurs initiales soient moindres en ce qui concerne la ventilation des nombres annuels de naissances, de décès et d'immigrants, qu'en ce qui a trait à celle des autres composantes (résidents non permanents, émigrants, émigrants de retour, solde de l'émigration temporaire et migrants interprovinciaux et intraprovinciaux). Enfin, l'importance de l'erreur causée par la distribution selon l'âge et le sexe peut varier selon la période, et l'erreur relative à certaines composantes peut avoir un effet plus prononcé sur certains groupes d'âges ou sur un sexe donné.

Mesure de qualité

Afin d'évaluer la qualité de nos estimations, deux mesures d'évaluation sont utilisées : les erreurs de précocité et les erreurs en fin de période.

A. Erreur de précocité

On évalue la qualité des estimations démographiques provisoires en analysant les erreurs de précocité. L'erreur de précocité est la différence entre l'estimation provisoire et l'estimation définitive divisée par la population totale. L'erreur de précocité peut se calculer tant pour les estimations de la population que celles des composantes.

L'erreur de précocité d'une composante nous renseigne sur l'ampleur de l'erreur entre l'estimation provisoire et définitive de la population, ce qui nous permet de procéder à des comparaisons utiles entre les composantes ainsi qu'entre les provinces et les territoires dont la taille de la population est différente. À noter qu'en comparant à la population totale d'une région, les différences entre les estimations provisoires et définitives des composantes sont minimales. Il existe toutefois des écarts quant à l'incidence de ce type d'erreur entre les composantes et entre les provinces et les territoires.

Règle générale, le solde de la migration interprovinciale est associé aux erreurs de précocité les plus importantes. Cet état de choses est dû à l'utilisation de sources de données différentes pour les estimations provisoires et définitives. Pour la plupart des années et des provinces/territoires, des erreurs de précocité plus faibles sont associées aux estimations de l'immigration, des naissances et des décès. Dans le cas des estimations de l'immigration, cette situation est attribuable à l'intégralité des sources de données et à l'accessibilité des données permettant de produire des estimations provisoires plus à jour. En ce qui a trait aux naissances et aux décès, les petites erreurs de précocité s'expliquent par l'utilisation d'une méthode différente (méthode des quotients) pour la production des estimations provisoires.

Dans l'hypothèse où la qualité des données de base demeure inchangée, les présentes estimations postcensitaires devraient présenter un niveau de fiabilité fort acceptable si l'on en juge par l'analyse des dernières erreurs de précocité observées.

En ce moment, cette mesure de qualité n'est pas disponible pour les estimations selon l'âge et le sexe.

Tableau explicatif 3

Erreurs de précocité annuelles les plus à jour des composantes, Canada, provinces et territoires

| Année/Composante | Canada | T.-N.-L. | Î.-P.-É. | N.-É. | N.-B. | Qc | Ont. | Man. | Sask. | Alb. | C.-B. | Yn | T.N.-O. | Nt |
|---|--------|----------|----------|-------|-------|-------|-------|-------|-------|-------|-------|--------|---------|-------|
| pour mille | | | | | | | | | | | | | | |
| Naissances | | | | | | | | | | | | | | |
| 2006-2007 | -0,25 | -0,33 | -0,58 | -0,31 | -0,54 | 0,01 | -0,22 | -0,57 | -0,61 | -0,85 | -0,02 | -1,33 | -0,19 | -0,91 |
| 2007-2008 | -0,29 | -0,55 | -0,20 | -0,79 | -0,47 | 0,03 | -0,34 | -0,49 | -0,96 | -0,67 | -0,04 | 0,18 | -0,69 | -0,99 |
| 2008-2009 | -0,05 | -0,86 | -0,49 | -0,09 | -0,48 | -0,01 | -0,01 | -0,03 | -0,07 | -0,06 | -0,03 | -1,24 | 0,64 | 0,03 |
| 2009-2010 | 0,06 | -0,91 | -0,07 | -0,30 | -0,46 | 0,00 | 0,15 | 0,03 | -0,11 | 0,39 | -0,03 | -0,12 | 0,05 | -1,68 |
| Décès | | | | | | | | | | | | | | |
| 2005-2006 | 0,29 | 0,20 | 0,48 | 0,51 | 0,80 | -0,06 | 0,57 | 0,50 | 0,38 | 0,23 | -0,07 | -0,61 | 1,01 | 0,17 |
| 2006-2007 | 0,13 | -0,25 | 1,01 | 0,30 | 0,53 | -0,06 | 0,23 | 0,26 | 0,09 | 0,23 | -0,05 | -0,46 | -0,25 | 0,23 |
| 2007-2008 | 0,02 | 0,28 | 0,29 | 0,10 | -0,33 | -0,03 | 0,09 | -0,04 | 0,00 | -0,02 | -0,05 | -0,18 | -0,07 | 0,51 |
| 2008-2009 | 0,15 | 0,80 | -0,17 | 0,56 | 0,13 | -0,08 | 0,29 | 0,31 | 0,41 | 0,11 | -0,05 | 0,66 | 0,18 | -0,66 |
| Immigration | | | | | | | | | | | | | | |
| 2007-2008 | 0,00 | -0,07 | -0,01 | -0,01 | 0,01 | 0,02 | -0,01 | 0,00 | 0,01 | 0,00 | -0,02 | 0,12 | -0,02 | -0,13 |
| 2008-2009 | 0,00 | -0,01 | 0,50 | -0,07 | 0,01 | -0,10 | 0,13 | 0,17 | 0,06 | -0,36 | 0,04 | -0,09 | 0,09 | -0,06 |
| 2009-2010 | 0,00 | -0,04 | -0,01 | 0,00 | 0,00 | 0,00 | 0,00 | -0,02 | 0,11 | -0,01 | -0,01 | 0,21 | -0,09 | 0,00 |
| 2010-2011 | -0,01 | -0,05 | 0,15 | 0,00 | -0,02 | 0,07 | -0,01 | 0,05 | 0,00 | -0,07 | -0,09 | 0,12 | 0,02 | 0,00 |
| Émigration | | | | | | | | | | | | | | |
| 2005-2006 | -0,15 | -0,26 | 0,55 | 0,15 | -0,17 | -0,08 | -0,35 | -0,35 | 0,02 | 0,04 | 0,10 | -0,13 | -0,09 | -0,10 |
| 2006-2007 | -0,35 | 0,12 | -0,20 | -0,09 | 0,04 | -0,19 | -0,47 | -0,19 | 0,08 | -0,63 | -0,36 | -0,19 | -0,25 | -0,19 |
| 2007-2008 | -0,28 | -0,13 | -0,09 | -0,04 | -0,01 | -0,17 | -0,32 | -0,19 | 0,08 | -0,89 | -0,07 | -0,61 | -0,64 | -0,58 |
| 2008-2009 | -0,29 | -0,35 | -0,04 | 0,24 | 0,13 | -0,19 | -0,23 | -0,54 | -0,17 | -0,75 | -0,38 | -0,48 | -0,57 | -0,47 |
| Émigration de retour | | | | | | | | | | | | | | |
| 2005-2006 | -0,08 | -0,09 | 0,04 | -0,02 | 0,09 | 0,03 | -0,14 | 0,14 | 0,18 | -0,05 | -0,26 | 0,10 | 0,09 | 0,10 |
| 2006-2007 | -0,55 | -0,14 | -0,20 | -0,41 | -0,25 | -0,52 | -0,60 | -0,32 | -0,17 | -0,81 | -0,57 | -0,25 | -0,32 | 0,00 |
| 2007-2008 | -0,35 | -0,26 | -0,08 | -0,32 | -0,30 | -0,25 | -0,43 | -0,63 | -0,24 | -0,16 | -0,40 | 0,00 | -0,34 | 0,00 |
| 2008-2009 | -0,20 | -0,30 | -0,05 | -0,30 | -0,03 | 0,08 | -0,31 | -0,54 | -0,17 | 0,06 | -0,54 | -0,45 | -0,09 | 0,00 |
| Solde de l'émigration temporaire | | | | | | | | | | | | | | |
| 2005-2006 | 0,17 | -0,30 | -0,27 | -0,11 | -0,21 | 0,16 | 0,10 | -0,01 | 0,25 | 0,19 | 0,58 | 0,19 | -0,21 | -0,27 |
| 2006-2007 | -0,11 | -0,52 | -0,49 | -0,33 | -0,44 | 0,00 | -0,23 | -0,23 | 0,14 | -0,12 | 0,20 | -0,06 | -0,49 | -0,52 |
| 2007-2008 | -0,27 | -0,23 | -0,22 | -0,22 | -0,23 | -0,16 | -0,32 | -0,22 | -0,12 | -0,29 | -0,37 | -0,28 | -0,25 | -0,29 |
| 2008-2009 | -0,27 | -0,22 | -0,24 | -0,22 | -0,23 | -0,16 | -0,32 | -0,21 | -0,12 | -0,29 | -0,37 | -0,27 | -0,21 | -0,28 |
| Solde des résidents non permanents | | | | | | | | | | | | | | |
| 2005-2006 | -0,32 | 0,02 | -0,01 | 0,00 | -0,06 | -0,22 | -0,56 | -0,05 | 0,02 | -0,27 | -0,13 | -0,39 | 0,14 | 0,03 |
| 2006-2007 | -0,29 | -0,09 | -0,35 | -0,04 | 0,02 | -0,14 | -0,51 | -0,14 | -0,06 | -0,50 | 0,01 | -0,25 | -0,30 | -0,36 |
| 2007-2008 | -0,08 | -0,01 | -0,02 | 0,00 | -0,01 | 0,05 | -0,11 | -0,03 | -0,07 | -0,29 | -0,10 | -0,25 | -0,09 | 0,22 |
| 2008-2009 | -0,05 | -0,01 | -0,04 | -0,02 | -0,02 | 0,03 | -0,10 | 0,04 | -0,02 | -0,16 | 0,00 | -0,24 | -0,16 | 0,03 |
| Entrants interprovinciaux | | | | | | | | | | | | | | |
| 2007-2008 | 2,50 | 7,35 | 9,16 | 5,00 | 5,05 | 0,97 | 1,33 | 5,04 | 9,60 | 4,97 | 2,32 | 12,13 | 11,34 | 12,99 |
| 2008-2009 | 2,55 | 5,68 | 8,19 | 4,77 | 4,38 | 0,89 | 1,37 | 4,23 | 6,62 | 7,20 | 2,30 | 6,10 | 11,54 | 4,87 |
| 2009-2010 | 2,11 | 3,66 | 6,09 | 3,50 | 3,70 | 0,82 | 1,12 | 4,34 | 7,12 | 4,73 | 2,28 | 10,16 | 9,30 | 11,71 |
| 2010-2011 | 1,96 | 3,66 | 7,63 | 1,76 | 3,43 | 0,87 | 1,23 | 3,63 | 5,43 | 4,85 | 1,63 | 9,53 | 7,64 | 10,08 |
| Sortants interprovinciaux | | | | | | | | | | | | | | |
| 2007-2008 | 2,50 | 3,74 | 6,75 | 3,21 | 4,26 | 1,06 | 1,47 | 2,36 | 5,71 | 6,48 | 3,06 | 12,56 | 20,18 | 17,34 |
| 2008-2009 | 2,55 | 4,78 | 8,36 | 5,31 | 4,78 | 1,30 | 1,61 | 2,93 | 5,51 | 4,46 | 3,51 | 9,18 | 17,78 | 6,90 |
| 2009-2010 | 2,11 | 4,14 | 12,73 | 3,94 | 3,50 | 0,82 | 1,32 | 4,15 | 5,42 | 4,44 | 2,14 | 9,96 | 12,19 | -2,39 |
| 2010-2011 | 1,96 | 6,33 | 9,96 | 4,82 | 3,12 | 0,69 | 1,10 | 3,54 | 4,98 | 3,45 | 2,34 | 28,12 | 18,67 | 18,07 |
| Solde de la migration interprovinciale | | | | | | | | | | | | | | |
| 2007-2008 | ... | 3,61 | 2,41 | 1,79 | 0,78 | -0,09 | -0,14 | 2,68 | 3,90 | -1,51 | -0,74 | -0,43 | -8,84 | -4,35 |
| 2008-2009 | ... | 0,90 | -0,16 | -0,54 | -0,40 | -0,42 | -0,24 | 1,30 | 1,11 | 2,73 | -1,21 | -3,08 | -6,25 | -2,02 |
| 2009-2010 | ... | -0,49 | -6,64 | -0,43 | 0,20 | 0,00 | -0,20 | 0,19 | 1,71 | 0,30 | 0,14 | 0,21 | -2,89 | 14,10 |
| 2010-2011 | ... | -2,66 | -2,33 | -3,06 | 0,31 | 0,19 | 0,13 | 0,09 | 0,45 | 1,40 | -0,71 | -18,60 | -11,03 | -7,98 |

B. Erreur en fin de période

L'erreur en fin de période permet de mesurer l'exactitude des estimations postcensitaires. Elle est définie comme la différence entre les estimations postcensitaires, au jour du recensement, et la population dénombrée et corrigée du sous dénombrement net du recensement (SDNR)¹, lors de ce recensement.

L'erreur en fin de période provient de deux sources : les différences relatives du SDNR¹ entre deux recensements et les erreurs relatives aux composantes de l'accroissement démographique pendant la période intercensitaire. Pour chaque période intercensitaire quinquennale, l'erreur en fin de période ne peut être calculée qu'au moment de la diffusion des données du recensement et des estimations du SDNR¹.

L'erreur en fin de période est calculée pour la population totale ainsi que selon l'âge et le sexe.

Tableau explicatif 4

Erreur en fin de période des estimations de la population selon le groupe d'âge et le sexe, 2006, Canada

| | Sexes réunis | | Sexe masculin | | Sexe féminin | |
|------------------|----------------|-------------|---------------|-------------|---------------|-------------|
| | Nombre | Pourcentage | Nombre | Pourcentage | Nombre | Pourcentage |
| Tous âges | 105 352 | 0,32 | 42 484 | 0,26 | 62 868 | 0,38 |
| 0 à 4 | -15 932 | -0,92 | -12 894 | -1,45 | -3 038 | -0,36 |
| 5 à 9 | 24 158 | 1,32 | 9 867 | 1,05 | 14 291 | 1,61 |
| 10 à 14 | -5 454 | -0,26 | 728 | 0,07 | -6 182 | -0,60 |
| 15 à 19 | -38 604 | -1,75 | -23 856 | -2,10 | -14 748 | -1,37 |
| 20 à 24 | 13 156 | 0,58 | 5 146 | 0,45 | 8 010 | 0,73 |
| 25 à 29 | 57 062 | 2,62 | 33 098 | 3,02 | 23 964 | 2,21 |
| 30 à 34 | 61 700 | 2,85 | 34 256 | 3,14 | 27 444 | 2,55 |
| 35 à 39 | 36 859 | 1,59 | 14 501 | 1,24 | 22 358 | 1,94 |
| 40 à 44 | -11 133 | -0,41 | -9 086 | -0,66 | -2 047 | -0,15 |
| 45 à 49 | 6 343 | 0,24 | 867 | 0,06 | 5 476 | 0,41 |
| 50 à 54 | -10 525 | -0,44 | -6 764 | -0,58 | -3 761 | -0,31 |
| 55 à 59 | -5 582 | -0,27 | -3 239 | -0,31 | -2 343 | -0,22 |
| 60 à 64 | -9 923 | -0,62 | -4 908 | -0,63 | -5 015 | -0,62 |
| 65 à 69 | -3 073 | -0,25 | -1 289 | -0,22 | -1 784 | -0,28 |
| 70 à 74 | 1 322 | 0,13 | 2 504 | 0,51 | -1 182 | -0,21 |
| 75 à 79 | 4 651 | 0,53 | 2 735 | 0,71 | 1 916 | 0,39 |
| 80 à 84 | -2 471 | -0,38 | -712 | -0,28 | -1 759 | -0,45 |
| 85 à 89 | 2 485 | 0,73 | 1 325 | 1,16 | 1 160 | 0,51 |
| 90 à 94 | 296 | 0,21 | 197 | 0,51 | 99 | 0,10 |
| 95 à 99 | 16 | 0,05 | 9 | 0,13 | 7 | 0,03 |
| 100+ | 1 | 0,02 | -1 | -0,12 | 2 | 0,05 |

En ramenant cette différence à la population recensée rajustée pour le SDNR¹, on obtient un taux qui, à l'échelle du pays, est peu important (0,16 % en 2001 et 0,32 % en 2006). À l'échelle des provinces et des territoires, les différences sont généralement plus élevées, cette différence étant due à la plus forte variabilité associée aux estimations de la migration interprovinciale. Ceci étant dit, les estimations postcensitaires provinciales et territoriales diffèrent généralement de moins de 1 % des populations censitaires rajustées, sauf pour les territoires et à quelques exceptions près.

Tableau explicatif 5

Erreur en fin de période des estimations de la population, Canada, provinces et territoires, 2001 et 2006

| | 2001 | | 2006 | |
|---------------------------|---------------|---------------------|----------------|---------------------|
| | nombre | taux en pourcentage | nombre | taux en pourcentage |
| Canada | 49 948 | 0,16 | 105 352 | 0,32 |
| Terre-Neuve-et-Labrador | 11 381 | 2,18 | -1 137 | -0,22 |
| Île-du-Prince-Édouard | 1 483 | 1,09 | 74 | 0,05 |
| Nouvelle-Écosse | 9 005 | 0,97 | -2 778 | -0,30 |
| Nouveau-Brunswick | 4 587 | 0,61 | 3 404 | 0,46 |
| Québec | -222 | 0,00 | 26 088 | 0,34 |
| Ontario | 11 288 | 0,10 | 50 173 | 0,40 |
| Manitoba | -1 035 | -0,09 | -5 396 | -0,46 |
| Saskatchewan | 16 017 | 1,60 | -3 061 | -0,31 |
| Alberta | 1 604 | 0,05 | -47 801 | -1,40 |
| Colombie-Britannique | -4 347 | -0,11 | 88 057 | 2,08 |
| Yukon | -360 | -1,20 | -979 | -3,04 |
| Territoires du Nord-Ouest | 497 | 1,22 | -875 | -2,03 |
| Nunavut | 50 | 0,18 | -417 | -1,36 |

Note(s) : L'erreur en fin période est égale à la différence entre l'estimation postcensitaire de la population à la date du recensement et les comptes du recensement rajustés pour le sous-dénombrement net du recensement (incluant le rajustement pour les réserves indiennes partiellement dénombrées). Le pourcentage est égal à l'erreur en fin de période, divisée par les comptes du recensement rajustés pour le sous-dénombrement net du recensement et les réserves indiennes partiellement dénombrées, le tout multiplié par 100.

Notes explicatives pour les tableaux

Tableau explicatif 1

Estimations annuelles de la population et des facteurs de l'accroissement démographique, perspective provinciale

| Année | Population en début de période | Accroissement naturel | Solde de la migration interprovinciale | Solde de la migration internationale | Solde de la migration totale | Accroissement total |
|-------------------------------|--------------------------------|-----------------------|--|--------------------------------------|------------------------------|---------------------|
| 2006-2007 | PD | D | D | D | D | D |
| 2007-2008 | PD | D | D | D | D | D |
| 2008-2009 | PD | D | D | D | D | D |
| 2009-2010 | PD | R | D | R | R | R |
| 2010-2011 | PR | R | D | R | R | R |
| 2011-2012 | PR | P | P | P | P | P |
| 2012-2013 | PP | .. | .. | .. | .. | .. |
| Modifiées depuis ¹ | 2007-2008 | 2008-2009 | 2010-2011 | 2006-2007 | 2006-2007 | 2006-2007 |

1. Modifiées depuis indique l'année à partir de laquelle les données ont été révisées depuis la dernière diffusion. Les données de la dernière année n'ont pas été modifiées puisqu'elles sont diffusées pour la première fois.

Notes : D : Estimations définitives. PD : Estimations postcensitaires définitives. R : Estimations mises à jour. PR : Estimations postcensitaires mises à jour. P : Estimations provisoires. PP : Estimations postcensitaires provisoires.

Tableau explicatif 2

Estimations annuelles des composantes démographiques, perspective provinciale

| Année | Naissances | Décès | Immigrant | Émigrant | Émigrant de retour | Solde de l'émigration temporaire | Solde de résidents non permanents | Entrants | Sortants |
|-------------------------------|------------|-----------|-----------|-----------|--------------------|----------------------------------|-----------------------------------|-----------|-----------|
| 2006-2007 | D | D | D | D | D | D | D | D | D |
| 2007-2008 | D | D | D | D | D | D | D | D | D |
| 2008-2009 | D | D | D | D | D | D | D | D | D |
| 2009-2010 | D | R | D | R | R | R | R | D | D |
| 2010-2011 | R | R | D | R | R | R | R | D | D |
| 2011-2012 | P | P | P | P | P | P | P | P | P |
| Modifiées depuis ¹ | 2008-2009 | 2008-2009 | 2010-2011 | 2006-2007 | 2006-2007 | 2006-2007 | 2008-2009 | 2010-2011 | 2010-2011 |

1. Modifiées depuis indique l'année à partir de laquelle les données ont été révisées depuis la dernière diffusion. Les données de la dernière année n'ont pas été modifiées puisqu'elles sont diffusées pour la première fois.

Notes : D : Estimations définitives. R : Estimations mises à jour. P : Estimations provisoires.

Appendice A

Lexique

Accroissement démographique ou accroissement total

Variation de l'effectif d'une population entre deux dates. On peut également l'obtenir en faisant la somme de l'**accroissement naturel**, du **solde de la migration totale** et, s'il y a lieu, soustraire l'**écart résiduel**. Il peut être positif ou négatif.

Accroissement naturel

Variation de l'effectif d'une population entre deux dates résultant de la différence entre le nombre des naissances et celui des décès.

Âge

Âge au 1^{er} juillet.

Âge médian

L'âge médian est l'âge « x » tel qu'il divise une population en deux groupes d'effectifs égaux, l'un composé uniquement des individus d'âge supérieur à « x », l'autre des individus d'âge inférieur à « x ».

Âge moyen

L'âge moyen d'une population est la moyenne des âges de ses membres.

Année

À moins d'indication contraire, le terme « année » désigne la période qui s'étend du 1^{er} juillet d'une année au 30 juin de l'année suivante.

Cohorte

Ensemble des personnes touchées par un phénomène démographique particulier pour une année donnée. La cohorte des mariés de 2006 désigne donc l'ensemble des personnes qui se sont mariées en 2006. La cohorte, dans le cas des naissances, porte le nom de génération.

Complétude du recensement

Sous-dénombrement : Nombre de personnes qui étaient visées par le recensement mais qui n'ont pas été recensées.

Surdénombrement : Nombre de personnes qui n'auraient pas dû être recensées ou qui l'ont été plus d'une fois.

Sous-dénombrement net du recensement : Différence entre le sous-dénombrement et le surdénombrement.

Composantes de l'accroissement démographique

Chacune des classes d'événements générateurs de variations de population. Les naissances, décès et migrations sont des composantes qui altèrent soit l'effectif de la population totale, soit sa composition selon l'âge et le sexe.

Coefficient de Sprague

Série de facteurs qui, multipliés à des effectifs distribués par groupes d'âges multiples, permettent d'obtenir une distribution des mêmes effectifs selon l'année d'âge.

Écart résiduel

Différence entre l'**accroissement démographique** calculé à partir des **estimations intercensitaires** de la population entre deux dates et celui obtenu par la somme des composantes pour la même période. Cet écart résulte de la répartition (selon le nombre de jours) de l'**erreur en fin de période** entre les différentes années de la période quinquennale concernée.

Émigrant

Citoyen canadien ou **immigrant** ayant quitté le Canada pour s'établir en permanence dans un autre pays.

Émigrant de retour

Citoyen canadien ou **immigrant** ayant préalablement émigré du Canada et qui revient s'établir au pays.

Erreur de précocité

Différence entre l'estimation provisoire et l'estimation définitive divisée par la population totale de la région géographique en cause. L'erreur de précocité peut se calculer tant pour les estimations de la population que celles des composantes de l'accroissement démographique.

Erreur en fin de période

Différence entre l'**estimation postcensitaire** à la date du recensement et le résultat du recensement rajusté pour le **sous-dénombrement net du recensement** (incluant le rajustement pour les réserves indiennes partiellement dénombrées).

Estimation de la population

- (a) **Postcensitaire** : Estimation de l'effectif de la population obtenue en utilisant les résultats du dernier recensement disponible rajustés pour le **sous-dénombrement net du recensement** (incluant le rajustement pour les réserves indiennes partiellement dénombrées) et l'estimation de l'**accroissement démographique** survenu depuis la date de ce dernier recensement. Cette estimation peut être provisoire, mise à jour ou définitive.
- (b) **Intercensitaire** : Estimation de l'effectif de la population obtenue en utilisant les **estimations postcensitaires** et les résultats rajustés pour le **sous-dénombrement net du recensement** (incluant le rajustement pour les réserves indiennes partiellement dénombrées) des deux recensements encadrant l'année considérée.

Génération

Ensemble des personnes nées au cours d'une période donnée. La génération 2006 désigne l'ensemble des personnes nées en 2006.

Immigrant

Dans le cadre de cette publication, le terme immigrant fait référence à celui d'immigrant reçu. Un immigrant est une personne qui n'a pas le statut de citoyen canadien de naissance et à laquelle les autorités de l'immigration ont accordé le droit de vivre au Canada en permanence.

Migration internationale

La migration internationale représente l'ensemble des déplacements entre le Canada et l'étranger, accompagnés d'un changement de lieu habituel de résidence. On distingue à cet égard les **immigrants**, les **émigrants**, les **émigrants de retour**, le **solde de l'émigration temporaire** ainsi que le **solde des résidents non permanents**.

Migration interprovinciale

La migration interprovinciale représente l'ensemble des déplacements d'une province ou d'un territoire vers un autre, accompagnés d'un changement de lieu habituel de résidence. Un individu qui effectue un tel déplacement sera un **sortant** pour sa province ou son territoire d'origine et un **entrant** pour sa province ou son territoire de destination.

Population

La population estimée répond à la même définition que celle du recensement. Il s'agit donc du nombre de Canadiens qui ont leur lieu habituel de résidence dans la région considérée, sans égard au lieu où ils se trouvaient le jour du recensement. Sont également comptés les Canadiens séjournant dans un logement de la région en cause le jour du recensement et n'ayant pas de lieu habituel de résidence ailleurs au Canada, de même que ceux qui sont considérés comme des **résidents non permanents**.

Rapport de dépendance

La somme des populations âgées de **0 à 14 ans** et **de 65 ans et plus** que l'on rapporte sur la population âgée de **15 à 64 ans**.

Rapport de masculinité

Rapport de l'effectif de sexe masculin à l'effectif de sexe féminin. Le rapport de masculinité à la naissance désigne le rapport des naissances masculines aux naissances féminines. On exprime généralement ce rapport comme un indice, où l'effectif du sexe féminin sert de base 100.

Résident non permanent

Un résident non permanent appartient à l'un des cinq groupes suivants :

- les personnes ayant un lieu habituel de résidence au Canada, qui demandent le statut de réfugié;
- les personnes ayant un lieu habituel de résidence au Canada, qui sont titulaires d'un permis d'études;
- les personnes ayant un lieu habituel de résidence au Canada, qui sont titulaires d'un permis de travail;
- les personnes ayant un lieu habituel de résidence au Canada, qui sont titulaires d'un permis ministériel (y compris les prolongements);
- toutes les personnes à charge des demandeurs du statut de réfugié, des détenteurs de permis d'étudiant, d'un permis de travail ou d'un permis ministériel qui sont nées à l'extérieur du Canada et résident au Canada.

Solde de la migration internationale

Le solde de la migration internationale est obtenu selon la formule suivante : **Immigrants + émigrants de retour + solde des résidents non permanents - (émigrants + solde de l'émigration temporaire)**.

Solde de la migration interprovinciale

Le solde de la migration interprovinciale représente la différence entre les **entrants** et les **sortants** pour une province ou un territoire donné.

Solde de la migration totale

Somme des soldes de la **migration internationale** et **interprovinciale**.

Solde de l'émigration temporaire

Le solde de l'émigration temporaire représente la variation des effectifs d'émigrants temporaires entre deux dates. L'émigration temporaire concerne les citoyens canadiens ou **immigrants** vivant temporairement à l'étranger et ne possédant plus de lieu habituel de résidence au Canada.

Solde des résidents non permanents

Le solde des **résidents non permanents** représente la variation des effectifs de résidents non permanents entre deux dates.

Statistiques de l'état civil

Les statistiques de l'état civil couvrent l'ensemble des événements démographiques (naissances, décès, mariages et divorces) pour lesquels il existe une obligation légale d'aviser le bureau du registraire de la province ou du territoire.

Taux

Rapport du nombre d'événements estimés de l'année (t, t+1) à la moyenne des populations de début et de fin de période. À cet égard, on retrouve les taux de natalité, mortalité, immigration, etc. Les taux sont généralement exprimés en pour 1 000.

Taux d'accroissement démographique ou d'accroissement total : Rapport de l'accroissement de la **population** entre l'année t et t+1 à la **population** moyenne de ces deux années. Ce taux est généralement exprimé en pour 1 000.

Taux de sous-dénombrement de la population : Rapport du nombre estimé de personnes qui n'ont pas été recensées (mais qui étaient visées par le recensement) à celui de l'ensemble des personnes visées par le recensement. Ce taux est généralement exprimé en pourcentage.

Taux de surdénombrement de la population : Rapport du nombre de personnes qui n'auraient pas dû être recensées ou qui l'ont été plus d'une fois au nombre total des personnes visées par le recensement. Ce taux est généralement exprimé en pourcentage.

Taux de sous-dénombrement net du recensement de la population : Différence entre le taux de sous-dénombrement et le taux de surdénombrement.

Vieillesse démographique

Accroissement de la **proportion des personnes âgées** au sein d'une population.

Appendice B

Sources et commentaires

Population de départ

Recensement de la population du 16 mai 2006 rajusté pour le sous-dénombrement net du recensement (incluant le rajustement pour les réserves indiennes partiellement dénombrées).

Recensement de 2006 : Statistique Canada, Recensement du Canada, 2006, n° 92-200-X au catalogue.

Sous-dénombrement net du recensement : Voir Le Quotidien du 29 septembre 2008.

Réserves indiennes partiellement dénombrées : Voir Le Quotidien du 29 septembre 2008.

Naissances et décès

Statistique Canada, Division de la statistique sur la santé.

Statistique Canada, Division de la démographie, n° 91-215-X au catalogue, annuel.

Naissances : Taux de natalité de 2010 calculés à partir des naissances selon l'âge de la mère de la Division de la statistique de la santé appliqués aux estimations de la population féminine en début de trimestre. Pour le Québec et la Colombie-Britannique, les naissances ont été fournies par leur agence statistique respective.

Décès : Taux de mortalité de 2009 calculés à partir des décès selon le groupe d'âge et sexe de la Division de la statistique de la santé appliqués aux estimations de la population selon le groupe d'âge et sexe en début de trimestre. Pour le Québec et la Colombie-Britannique, les décès ont été fournis par leur agence statistique respective.

Immigration

Données établies à partir des fichiers des immigrants de Citoyenneté et Immigration Canada (CIC) selon le fichier du 20 août 2012.

Émigration

Données produites par la Division de la démographie en utilisant les :

- données des fichiers de prestations fiscales canadiennes pour enfant (PFCE) de l'Agence du revenu du Canada (ARC). Pour 2010-2011 et 2011-2012, on a utilisé les données de 2009-2010;
- données fiscales, telles que fournies par la Division de la statistique du revenu de Statistique Canada. Pour 2010-2011 et 2011-2012, on a utilisé les données de 2009-2010;
- données américaines du « U.S. Department of Homeland Security, Office of Immigration Statistics ». Pour 2011-2012, on a utilisé les données de 2010-2011;

- dû à la révision par l'ARC des procédés d'identification des enfants émigrants de retour, on a révisé les émigrants afin d'avoir une série cohérente pour toute la période (2006-2007 à 2011-2012) selon les données de la version 2012. Cette révision inclut également les modifications mineures apportées, par l'ARC, aux enfants émigrants.

Émigration de retour

Données produites par la Division de la démographie en utilisant les :

- données des fichiers de prestations fiscales canadiennes pour enfant (PFCE) de l'Agence du revenu du Canada (ARC);
- Recensement de 2006 – Mobilité 1 an;
- l'ARC a modifié ses procédés d'identification des enfants émigrants de retour. Afin d'avoir une série cohérente sur la période postcensitaire, on a révisé les données à partir de juillet 2006 selon les données obtenues dans la version de 2012.

Solde de l'émigration temporaire

Données produites par la Division de la démographie en utilisant les :

- données tirées des fichiers de la Contre-vérification des dossiers du Recensement de 2006;
- Recensement de 2006 – Mobilité 1 an;
- estimations des émigrants de retour pour la période intercensitaire 2001-2006;
- dû à la révision par l'ARC des procédés d'identification des enfants émigrants de retour, on a révisé cette estimation pour la période 2001 à 2006. Ces données (non diffusées), ont permis d'estimer un nouveau solde de l'émigration temporaire pour la période postcensitaire, et ainsi obtenir une série cohérente pour toute la période (2006-2007 à 2011-2012) selon les données de la version 2012.

Résidents non permanents

Données produites par la Division de la démographie en utilisant les fichiers du Système de soutien des opérations des bureaux locaux (SSOBL) de CIC sur les détenteurs de permis/autorisations et sur les revendicateurs du statut de réfugié, selon le fichier du 20 août 2012.

Migration interprovinciale

Données produites par la Division de la démographie en utilisant les :

- données rajustées des enfants migrants du programme PFCE;
- facteurs correspondant au rapport du taux de migration de l'ensemble des enfants au taux de migration des enfants admissibles calculés à partir des données fiscales de 2010-2011;
- facteurs permettant de dériver la migration des adultes et correspondant au rapport entre le taux de migration des adultes à celui des enfants, calculés à partir de la moyenne des données fiscales de 2008-2009, 2009-2010 et 2010-2011;

- les données de la migration interprovinciale des enfants, de juillet 2011 à mars 2012, ont été révisées pour les raisons suivantes :

l'Agence du Revenu du Canada (ARC) a modifié la définition des enfants admissibles du programme des prestations fiscales canadiennes pour enfants (PFCE). Ce changement a eu un impact sur la matrice origine-destination des enfants, laquelle est la base de notre méthode d'estimation de la migration interprovinciale totale;

suite à une discussion avec l'ARC, il a été décidé d'utiliser une nouvelle source de données pour ajuster la couverture partielle des PFCE. Ce tableau fait partie de la série reçue mensuellement et a l'avantage d'être produit en même temps et par la même équipe que la matrice origine-destination des enfants, ce qui offre une meilleure cohérence;

- ces changements ont eu un impact mineur :

le changement dans la définition réduit le nombre d'entrants et de sortants, mais il a peu d'impact sur le solde;

le changement de source de données pour ajuster la couverture partielle a un impact très faible sur l'estimation;

la combinaison des 2 changements réduit légèrement le nombre d'entrants et de sortants, mais il a peu d'effet sur le solde;

- suite à une modification dans le modèle de distribution selon l'âge et le sexe, les estimations de la migration interprovinciale ont été révisées à partir de 2006-2007. Cette modification n'affecte aucunement l'estimation totale de cette composante.