

Estimations démographiques annuelles : Canada, provinces et territoires



2011



Statistique
Canada

Statistics
Canada

Canada

Comment obtenir d'autres renseignements

Pour toute demande de renseignements au sujet de ce produit ou sur l'ensemble des données et des services de Statistique Canada, visiter notre site Web à www.statcan.gc.ca. Vous pouvez également communiquer avec nous par courriel à infostats@statcan.gc.ca ou par téléphone entre 8 h 30 et 16 h 30 du lundi au vendredi aux numéros suivants :

Centre de contact national de Statistique Canada

Numéros sans frais (Canada et États-Unis) :

Service de renseignements	1-800-263-1136
Service national d'appareils de télécommunications pour les malentendants	1-800-363-7629
Télécopieur	1-877-287-4369

Appels locaux ou internationaux :

Service de renseignements	1-613-951-8116
Télécopieur	1-613-951-0581

Programme des services de dépôt

Service de renseignements	1-800-635-7943
Télécopieur	1-800-565-7757

Comment accéder à ce produit

Le produit n° 91-215-X au catalogue est disponible gratuitement sous format électronique. Pour obtenir un exemplaire, il suffit de visiter notre site Web à www.statcan.gc.ca et de parcourir par « Ressource clé » > « Publications ».

Normes de service à la clientèle

Statistique Canada s'engage à fournir à ses clients des services rapides, fiables et courtois. À cet égard, notre organisme s'est doté de *normes de service à la clientèle* que les employés observent. Pour obtenir une copie de ces normes de service, veuillez communiquer avec Statistique Canada au numéro sans frais 1-800-263-1136. Les normes de service sont aussi publiées sur le site www.statcan.gc.ca sous « À propos de nous » > « Notre organisme » > « Offrir des services aux Canadiens ».

Estimations démographiques annuelles : Canada, provinces et territoires

2011

Publication autorisée par le ministre responsable de Statistique Canada

© Ministre de l'Industrie, 2011

Tous droits réservés. Le contenu de la présente publication électronique peut être reproduit en tout ou en partie, et par quelque moyen que ce soit, sans autre permission de Statistique Canada, sous réserve que la reproduction soit effectuée uniquement à des fins d'étude privée, de recherche, de critique, de compte rendu ou en vue d'en préparer un résumé destiné aux journaux et/ou à des fins non commerciales. Statistique Canada doit être cité comme suit : Source (ou « Adapté de », s'il y a lieu) : Statistique Canada, année de publication, nom du produit, numéro au catalogue, volume et numéro, période de référence et page(s). Autrement, il est interdit de reproduire le contenu de la présente publication, ou de l'emmagasiner dans un système d'extraction, ou de le transmettre sous quelque forme ou par quelque moyen que ce soit, reproduction électronique, mécanique, photographique, pour quelque fin que ce soit, sans l'autorisation écrite préalable des Services d'octroi de licences, Division de la gestion de l'information, Statistique Canada, Ottawa, Ontario, Canada K1A 0T6.

Septembre 2011

N° 91-215-X au catalogue

ISSN 1911-2416

Périodicité : annuelle

Ottawa

This publication is also available in English.

Note de reconnaissance

Le succès du système statistique du Canada repose sur un partenariat bien établi entre Statistique Canada et la population, les entreprises, les administrations canadiennes et les autres organismes. Sans cette collaboration et cette bonne volonté, il serait impossible de produire des statistiques précises et actuelles.

Information pour l'utilisateur

Signes conventionnels

Les signes conventionnels suivants sont employés uniformément dans les publications de Statistique Canada :

- . indisponible pour toute période de référence
- .. indisponible pour une période de référence précise
- ... n'ayant pas lieu de figurer
- 0 zéro absolu ou valeur arrondie à zéro
- 0^s valeur arrondie à 0 (zéro) là où il y a une distinction importante entre le zéro absolu et la valeur arrondie
- p provisoire
- r révisé
- x confidentiel en vertu des dispositions de la *Loi sur la statistique*
- E à utiliser avec prudence
- F trop peu fiable pour être publié
- * valeur significativement différente de l'estimation pour la catégorie de référence ($p < 0,05$)

Avis aux lecteurs

L'analyse de ce texte porte sur des données provisoires. Comme ces données seront révisées au cours des prochaines années, il est possible que certaines tendances illustrées dans ce texte changent suite à ces révisions. Une certaine prudence est donc de mise dans l'interprétation de ce document.

La plupart des composantes, utilisées pour les estimations démographiques provisoires, sont estimées à l'aide de modèles démographiques ou sont fondées sur des sources de données moins complètes ou moins fiables, mais disponibles plus rapidement que celles utilisées pour les estimations mises à jour ou définitives.

Table des matières

Faits saillants	9
Produits connexes	10
Section 1 Total	12
Section 2 Âge et sexe	36
Qualité des données, concepts et méthodologie	
Méthodologie	146
Qualité des données démographiques	156
Notes explicatives pour les tableaux	163
Appendice	
A Lexique	164
B Sources et commentaires	168
Graphiques	
1.1 Facteurs de l'accroissement démographique, 1971-1972 à 2010-2011, Canada	13
1.2 Taux d'accroissement démographique, 2009-2010 et 2010-2011, Canada, provinces et territoires	14
2.1 Taux d'accroissement démographique selon le groupe d'âge, 2010-2011, Canada	38
2.2 Proportion de la population âgée de 65 ans et plus et d'enfants âgés de moins de 15 ans, 1971 à 2031, Canada	39
Tableaux statistiques	
1.1 Estimations annuelles de la population au 1 ^{er} juillet, perspective nationale	17
1.1-1 Population	17
1.1-2 Taux d'accroissement total	17
1.1-3 Accroissement total	18

Table des matières – suite

1.2	Estimations annuelles de la population et des facteurs de l'accroissement démographique, perspective provinciale	18
1.2-1	Canada	18
1.2-2	Terre-Neuve-et-Labrador	19
1.2-3	Île-du-Prince-Édouard	19
1.2-4	Nouvelle-Écosse	19
1.2-5	Nouveau-Brunswick	20
1.2-6	Québec	20
1.2-7	Ontario	20
1.2-8	Manitoba	21
1.2-9	Saskatchewan	21
1.2-10	Alberta	21
1.2-11	Colombie-Britannique	22
1.2-12	Yukon	22
1.2-13	Territoires du Nord-Ouest	22
1.2-14	Nunavut	23
1.3	Estimations annuelles des composantes démographiques, perspective provinciale	23
1.3-1	Canada	23
1.3-2	Terre-Neuve-et-Labrador	23
1.3-3	Île-du-Prince-Édouard	24
1.3-4	Nouvelle-Écosse	24
1.3-5	Nouveau-Brunswick	24
1.3-6	Québec	25
1.3-7	Ontario	25
1.3-8	Manitoba	25
1.3-9	Saskatchewan	26
1.3-10	Alberta	26
1.3-11	Colombie-Britannique	26
1.3-12	Yukon	27
1.3-13	Territoires du Nord-Ouest	27
1.3-14	Nunavut	27
1.4	Estimations annuelles des composantes démographiques, perspective nationale	28
1.4-1	Naissances	28
1.4-2	Décès	28
1.4-3	Immigrants	29
1.4-4	Émigrants	29
1.4-5	Émigrants de retour	30
1.4-6	Solde de l'émigration temporaire	30

Table des matières – suite

1.4-7	Solde de résidents non permanents	31
1.4-8	Entrants interprovinciaux	31
1.4-9	Sortants interprovinciaux	32
1.4-10	Accroissement total	32
1.4-11	Accroissement naturel	33
1.4-12	Solde de la migration interprovinciale	33
1.4-13	Solde de la migration internationale	34
1.4-14	Solde de la migration totale	34
1.5	Estimations annuelles des migrants interprovinciaux selon la province ou le territoire d'origine et de destination, Canada, 1 ^{er} juillet 2010 au 30 juin 2011	35
2.1	Estimations annuelles de la population selon le groupe d'âge et le sexe au 1 ^{er} juillet, perspective provinciale	41
2.1-1	Canada	41
2.1-2	Terre-Neuve-et-Labrador	42
2.1-3	Île-du-Prince-Édouard	43
2.1-4	Nouvelle-Écosse	44
2.1-5	Nouveau-Brunswick	45
2.1-6	Québec	46
2.1-7	Ontario	47
2.1-8	Manitoba	48
2.1-9	Saskatchewan	49
2.1-10	Alberta	50
2.1-11	Colombie-Britannique	51
2.1-12	Yukon	52
2.1-13	Territoires du Nord-Ouest	53
2.1-14	Nunavut	54
2.2	Estimations annuelles de la population et des facteurs de l'accroissement démographique selon le groupe d'âge et le sexe, 2010-2011, perspective provinciale	55
2.2-1	Canada	55
2.2-2	Terre-Neuve-et-Labrador	56
2.2-3	Île-du-Prince-Édouard	57
2.2-4	Nouvelle-Écosse	58
2.2-5	Nouveau-Brunswick	59
2.2-6	Québec	60
2.2-7	Ontario	61
2.2-8	Manitoba	62
2.2-9	Saskatchewan	63

Table des matières – suite

2.2-10	Alberta	64
2.2-11	Colombie-Britannique	65
2.2-12	Yukon	66
2.2-13	Territoires du Nord-Ouest	67
2.2-14	Nunavut	68
2.3	Estimations annuelles des composantes démographiques selon le groupe d'âge et le sexe, 2010-2011, perspective provinciale	69
2.3-1	Canada	69
2.3-2	Terre-Neuve-et-Labrador	71
2.3-3	Île-du-Prince-Édouard	73
2.3-4	Nouvelle-Écosse	75
2.3-5	Nouveau-Brunswick	77
2.3-6	Québec	79
2.3-7	Ontario	81
2.3-8	Manitoba	83
2.3-9	Saskatchewan	85
2.3-10	Alberta	87
2.3-11	Colombie-Britannique	89
2.3-12	Yukon	91
2.3-13	Territoires du Nord-Ouest	93
2.3-14	Nunavut	95
2.4	Estimations annuelles des composantes démographiques selon le groupe d'âge et le sexe, 2010-2011, perspective nationale	97
2.4-1	Naissances	97
2.4-2	Décès	98
2.4-3	Immigrants	101
2.4-4	Émigrants	104
2.4-5	Émigrants de retour	107
2.4-6	Solde de l'émigration temporaire	110
2.4-7	Solde de résidents non permanents	113
2.4-8	Entrants interprovinciaux	116
2.4-9	Sortants interprovinciaux	119
2.4-10	Accroissement total	122
2.4-11	Solde de la migration internationale	125
2.4-12	Solde de la migration totale	128
2.4-13	Solde de la migration interprovinciale	131

Table des matières – suite

2.5	Estimations annuelles des composantes démographiques selon le groupe d'âge et le sexe, Canada	134
2.5-1	Naissances	134
2.5-2	Décès	135
2.5-3	Immigrants	136
2.5-4	Émigrants	137
2.5-5	Émigrants de retour	138
2.5-6	Solde de l'émigration temporaire	139
2.5-7	Solde de résidents non permanents	140
2.5-8	Entrants interprovinciaux	141
2.5-9	Sortants interprovinciaux	142
2.5-10	Accroissement total	143
2.5-11	Solde de la migration internationale	144
2.5-12	Solde de la migration totale	145

Faits saillants

- Au 1^{er} juillet 2011, la population du Canada était estimée à 34 482 800 personnes, en hausse de 356 600 personnes par rapport à la même date en 2010. Cette hausse représente une croissance de 1,0 %, en baisse par rapport à la croissance de 1,2 % observée au cours de l'année précédente.
- Île-du-Prince-Édouard a présenté une croissance de sa population de près de 2 500 personnes (1,7 %) au cours de l'année 2010-2011. Il s'agit de l'accroissement démographique le plus marqué parmi les provinces.
- Au 1^{er} juillet 2011, l'âge médian de la population canadienne était estimé à 39,9 années, en hausse de 0,2 an comparativement à l'année précédente.
- Le nombre de personnes âgées de 65 ans et plus était estimé au 1^{er} juillet 2011 à 4 973 400 ou 14,4 % de la population canadienne, une hausse de 0,3 point de pourcentage par rapport à l'année précédente (14,1 %). Il y avait également 1 378 100 personnes âgées de 80 ans et plus (4,0 %) au Canada, et 5 644 800 enfants âgés de moins de 15 ans (16,4 %).
- Au 1^{er} juillet 2011, Terre-Neuve-et-Labrador affichait l'âge médian le plus élevé au pays (43,8 ans). La population la plus jeune se trouvait au Nunavut, où l'âge médian était de 24,8 ans.
- La Nouvelle-Écosse (16,5 %) et le Nouveau-Brunswick (16,2 %) étaient les deux endroits où la proportion de la population âgée de 65 ans et plus était la plus élevée.

Produits connexes

Choisis parmi les publications de Statistique Canada

91-209-X	Rapport sur l'état de la population au Canada
91-213-X	Statistiques démographiques annuelles
91-520-X	Projections démographiques pour le Canada, les provinces et les territoires
91-002-X	Estimations démographiques trimestrielles

Choisis parmi les tableaux de CANSIM de Statistique Canada

051-0001	Estimations de la population, selon le groupe d'âge et le sexe, Canada, provinces et territoires
051-0002	Décès, selon le sexe et le groupe d'âge, Canada, provinces et territoires
051-0004	Composantes de l'accroissement démographique, Canada, provinces et territoires
051-0005	Estimations de la population, Canada, provinces et territoires
051-0006	Immigrants au Canada, selon le pays de dernière résidence permanente
051-0010	Estimations de la population selon l'état matrimonial, le groupe d'âge et le sexe, Canada, provinces et territoires
051-0011	Migrants internationaux, selon le groupe d'âge et le sexe, Canada, provinces et territoires
051-0012	Migrants interprovinciaux, selon le groupe d'âge et le sexe, Canada, provinces et territoires
051-0013	Naissances selon le sexe, Canada, provinces et territoires
051-0017	Migrants interprovinciaux, Canada, provinces et territoires
051-0018	Migration interprovinciale entrants, sortants et solde migratoire par province ou territoire
051-0019	Migrants interprovinciaux, selon la province ou territoire d'origine et de la destination
051-0020	Nombre de résidents non permanents, Canada, provinces et territoires
051-0037	Composantes de la migration internationale, Canada, provinces et territoires

051-0045	Migrants interprovinciaux, selon la province ou territoire d'origine et de la destination
053-0001	État civil, naissances, décès et mariages
102-0502	Décès, selon le mois, Canada, provinces et territoires
102-4502	Naissances vivantes, selon le mois, Canada, provinces et territoires

Choisis parmi les enquêtes de Statistique Canada

3601	Estimations de la population totale, Canada, provinces et territoires
3604	Estimations de la population selon l'âge et le sexe pour le Canada, les provinces et les territoires
3605	Estimations de la population selon l'état matrimonial, l'âge et le sexe pour le Canada, les provinces et les territoires

Choisis parmi les tableaux du Canada en statistiques de Statistique Canada

- *Naissances et taux de natalité, par provinces et territoires*
- *Décès et taux de mortalité, par provinces et territoires*
- *Composantes de la croissance démographique, par province et territoire*
- *Population par année, par province et territoire*
- *Population, selon l'état matrimonial et le sexe, par province et territoire*

Section 1

Total

Cette section présente les estimations de la population du Canada, des provinces et des territoires au 1^{er} juillet 2011 de même qu'une analyse des composantes de la croissance estimée entre le 1^{er} juillet 2010 et le 30 juin 2011.

Au 1^{er} juillet 2011, la population du Canada était estimée à 34 482 800 personnes, en hausse de 356 600 personnes par rapport à la même date l'année précédente. Ceci représente une croissance de 10,4 pour mille entre le 1^{er} juillet 2010 et le 30 juin 2011 (2010-2011), une croissance plus faible par rapport à celle observée, de 11,7 pour mille, au cours de l'année précédente. De fait, un accroissement démographique de ce niveau n'avait pas été observé au Canada depuis l'année 2005-2006. Le taux annuel moyen de croissance du Canada au cours de la période de juillet 2006 à juin 2011 était de 11,4 pour mille, un taux supérieur à celui des autres

pays du G8, incluant les États-Unis (8,4), l'Italie (5,3) et la France (4,7). Plusieurs pays ont pour leur part enregistré une croissance démographique négative, dont le Japon (-0,6), la Russie (-1,4) et l'Allemagne (-1,4)¹.

À l'échelle nationale, la croissance démographique est le résultat de deux composantes, soit le solde de l'accroissement migratoire international et l'accroissement naturel. La première composante fait référence essentiellement à l'ensemble des déplacements entre le Canada et l'étranger, accompagnés d'un changement de lieu habituel de résidence. Depuis 1999, la composante migratoire internationale est la principale source de la croissance démographique au Canada (voir graphique 1.1), soit près des deux-tiers de l'accroissement démographique en 2010-2011. Pour la période 2010-2011, il est estimé à 223 100 personnes, en baisse par rapport à 257 600 personnes l'année précédente et également par rapport au solde moyen des 10 dernières années (233 600). Le taux de migration internationale du pays s'établissait à 6,5 pour mille en 2010-2011, soit son plus faible niveau depuis 2002-2003.

1. Ces données proviennent des estimations démographiques de Statistique Canada et des divers organismes statistiques nationaux. Les taux de croissance annuels moyens pour l'Allemagne et le Royaume-Uni sont pour la période 2006 à 2009. Les données de la France sont pour la France métropolitaine seulement.

Graphique 1.1
Facteurs de l'accroissement démographique, 1971-1972 à 2010-2011, Canada

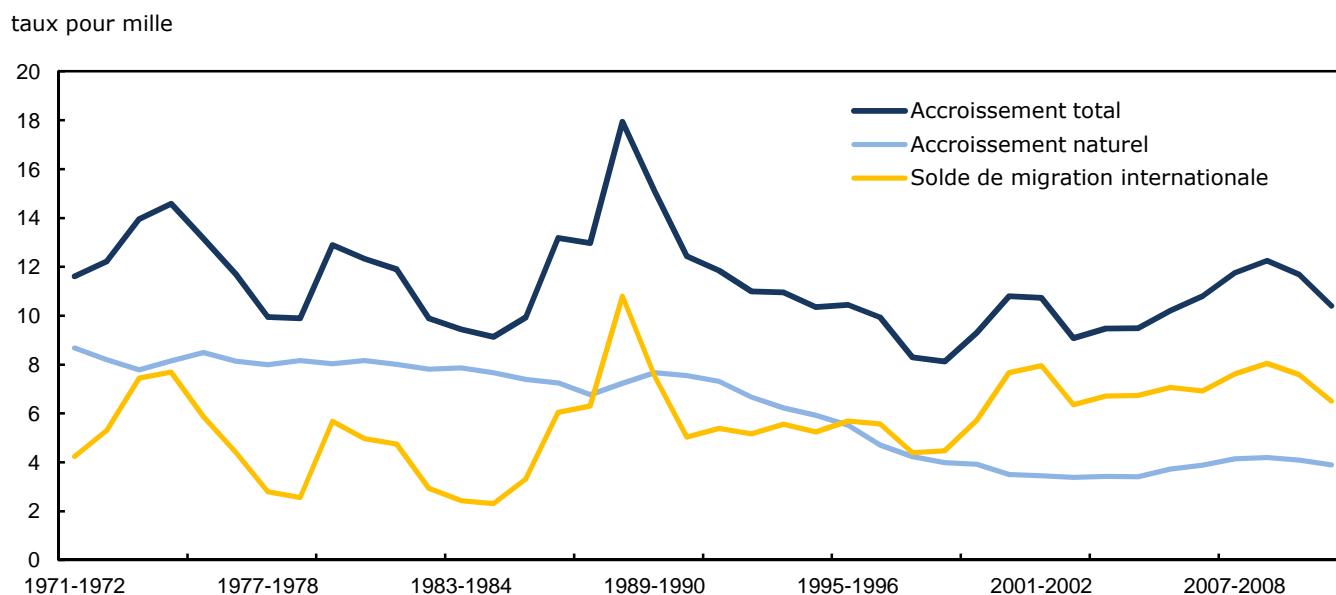

Plus de 258 900 immigrants ont élu domicile au Canada en 2010-2011, soit 11 700 de moins qu'en 2009-2010 ou une baisse de 4,3 %. Cette diminution du nombre d'immigrants en 2010-2011 est jumelée à un fort recul du solde de résidents non permanents². En 2010-2011, le solde des résidents non permanents était d'un peu moins de 11 500, comparativement à 34 200 en 2009-2010 et à 71 800 en 2008-2009. Les deux-tiers de la diminution du solde migratoire international entre 2009-2010 et 2010-2011 peuvent être expliqués par la baisse du solde de résidents non permanents alors que le reste découle principalement de la diminution du nombre d'immigrants admis au Canada au cours de cette période.

La seconde composante de la croissance démographique, l'accroissement naturel, est la variation de la taille d'une population au cours d'une période donnée résultant de la différence entre le nombre de naissances et de décès. En 2010-2011, l'accroissement naturel est estimé à un peu moins

de 133 500 personnes, résultant de la différence entre les 386 000 naissances et les 252 600 décès estimés pour cette année. Le taux d'accroissement naturel s'établissait à 3,9 pour mille en 2010-2011, soit son plus faible niveau depuis 2006-2007. Tout comme le solde migratoire international, le nombre de personnes qui se sont ajoutées par accroissement naturel en 2010-2011 a diminué d'environ 5 500 personnes par rapport à 2009-2010. Ceci découle du fait que les décès ont augmenté plus rapidement que les naissances au cours de cette période.

Croissance démographique dans les provinces et les territoires

Au niveau provincial et territorial, la croissance démographique est le résultat non seulement de l'accroissement naturel et du solde migratoire international, mais aussi du solde de la migration interprovinciale. Le solde migratoire interprovincial représente la variation de la taille d'une population au cours d'une période donnée résultant des déplacements de population entre les provinces et territoires du pays, accompagnés d'un changement de lieu habituel de résidence.

2. Ceux-ci sont les personnes d'un autre pays qui sont titulaires d'un permis de travail ou d'un permis d'études, ou qui revendiquent le statut de réfugié, ainsi que les membres de leur famille vivant avec elles au Canada.

Il peut y avoir, au chapitre de la croissance démographique, une grande variation entre les provinces et territoires du pays (graphique 1.2). Les provinces de l'Ouest (Manitoba, Saskatchewan et Alberta) ainsi que l'Île-du-Prince-Édouard et le Nunavut ont connu en 2010-2011 un taux d'accroissement plus

élevé que celui observé à l'échelle nationale. En contrepartie, les taux d'accroissement observés dans les autres provinces de l'Atlantique, dans les Territoires du Nord-Ouest et du Yukon étaient plus faibles que celui du pays pris dans son ensemble.

Graphique 1.2

Taux d'accroissement démographique, 2009-2010 et 2010-2011, Canada, provinces et territoires

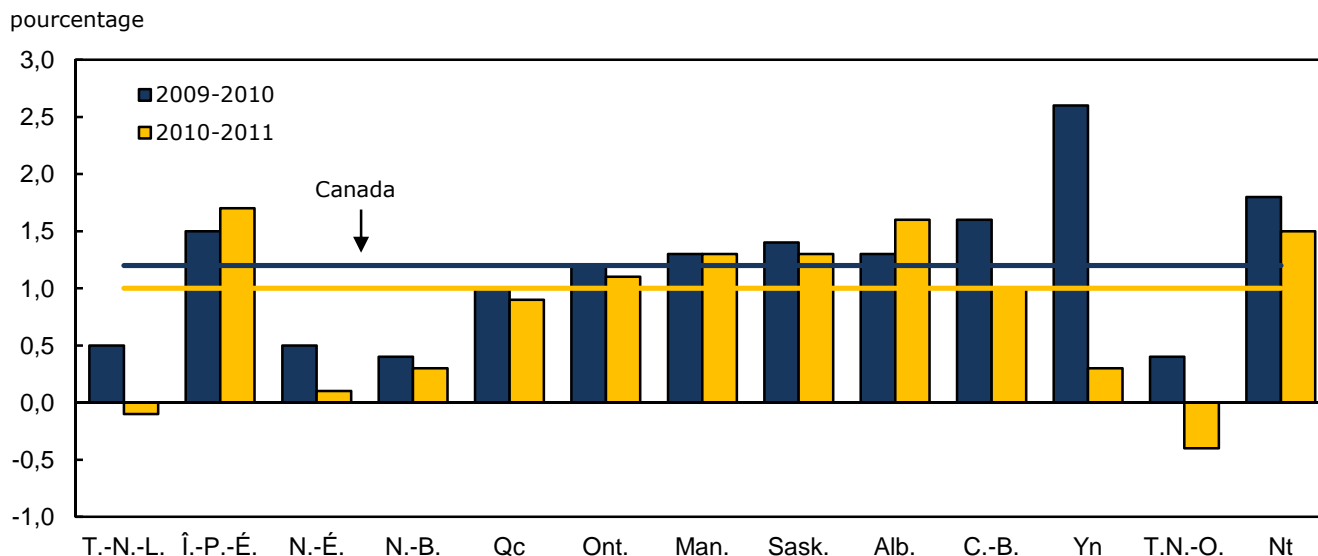

Au cours de l'année 2010-2011, la population de Terre-Neuve-et-Labrador a diminué de près de 700 personnes. Au 1^{er} juillet 2011, la population de Terre-Neuve-et-Labrador était estimée à 510 600. Elle est la seule province à avoir enregistré une baisse de sa population durant cette période. L'accroissement naturel ayant été presque nul en 2010-2011, les gains faits en migration internationale (600) ont été complètement annulés par des pertes dans ses échanges migratoires avec les autres provinces et territoires. La province a enregistré un solde de migration interprovinciale de -1 300 personnes pour l'année 2010-2011, ce qui contraste avec les gains de 1 600 observés l'année précédente.

La population de l'Île-du-Prince-Édouard a présenté une croissance de sa population de près de 2 500 personnes (17,0 pour mille) au cours de l'année 2010-2011. Au 1^{er} juillet 2011, la population de l'Île-du-Prince-Édouard était estimée à 145 900, soit la seule province à l'est de l'Ontario à avoir enregistré un rythme de croissance supérieur à la moyenne nationale. L'accroissement du solde de la migration internationale a été le principal

facteur à l'origine de cette croissance. La province a enregistré en 2010-2011 son plus fort solde migratoire international depuis 1971-1972³, avec 2 800. La province a accueilli plus de 2 600 immigrants en 2010-2011, soit 800 de plus que l'année précédente. Cet apport démographique a été en partie contrebalancé par un solde négatif de migration interprovinciale (-500).

La Nouvelle-Écosse a connu une légère hausse de sa population au cours de l'année 2010-2011, soit 600 personnes (0,7 pour mille). Au 1^{er} juillet 2011, sa population était estimée à 945 400. Le solde de la migration internationale (3 000) de la province a été presque entièrement contrebalancé par un solde de la migration interprovinciale négatif (-2 900). En 2010-2011, près de 2 300 immigrants se sont établis en Nouvelle-Écosse, soit 5,3 % de moins que durant la même période en 2009-2010. La province

3. À moins d'avis contraire, les comparaisons chronologiques présentées dans le chapitre concernent la période entre le 1^{er} juillet 1971, début de la période couverte par le système actuel de comptabilité démographique, et le 1^{er} juillet 2011.

a néanmoins accueilli plus de 2 000 immigrants pour une sixième année consécutive.

La population du Nouveau-Brunswick était estimée à 755 500 au 1^{er} juillet 2011. Sa population a augmenté d'un peu plus de 2 600 personnes (3,5 pour mille) en 2010-2011. Les trois quarts de la croissance démographique dans cette province sont attribuables à un important solde migratoire international. En fait, le Nouveau-Brunswick a reçu près de 2 000 immigrants, soit le niveau le plus élevé pour cette province depuis 1975-1976. Le Nouveau-Brunswick a été peu affecté dans ses échanges avec les autres provinces et territoires, obtenant un solde légèrement positif. Pour une deuxième année consécutive, la province gagne dans ses échanges interprovinciaux, une situation qui n'avait pas été observé dans cette province depuis le début des années 1990.

En 2010-2011, la population du Québec a augmenté d'environ 74 000 personnes (9,3 pour mille). Elle a atteint 7 979 700 au 1^{er} juillet 2011. Il s'agit d'un rythme de croissance légèrement inférieur à celui de 2009-2010 (10,0 pour mille). Les deux-tiers de l'accroissement démographique en 2010-2011 pour cette province sont attribuables au solde migratoire international. Le Québec a accueilli près de 54 000 immigrants en 2010-2011, soit le niveau le plus élevé observé depuis 1971-1972. À titre comparatif, la province a accueilli 2 400 immigrants de plus en 2010-2011 qu'en 2009-2010 et 7 500 de plus qu'en 2008-2009. Il a également enregistré un solde de résidents non permanents de près de 3 000, soit une importante baisse par rapport au niveau enregistré en 2009-2010 (7 400) et en 2008-2009 (13 200). Enfin, la province a été déficitaire dans ses échanges migratoires avec l'ensemble des autres provinces et territoires, enregistrant un solde de migration interprovinciale de -3 300, soit un niveau comparable à celui de 2009-2010.

En 2010-2011, l'Ontario a enregistré une augmentation de sa population de 145 200 personnes (10,9 pour mille), soit un rythme de croissance similaire à la moyenne nationale (10,4 pour mille). Au 1^{er} juillet 2011, la population de l'Ontario était estimée à 13 373 000. Le principal facteur de l'augmentation de la population ontarienne était le solde de la migration internationale qui s'établissait à 98 600 pour l'année 2010-2011, en baisse par rapport au niveau de 109 400 enregistré en 2009-2010. La province a accueilli près de 104 900 immigrants en 2010-2011, soit son plus faible contingent

depuis 1998-1999. En 2010-2011, 40,5 % de tous les immigrants arrivés au pays se sont établis en Ontario comparativement à près de 59,6 % dix ans auparavant. Par ailleurs, le solde des résidents non-permanents a été légèrement à la hausse, passant de 12 600 en 2009-2010 à 13 600 en 2010-2011. En contrepartie, l'Ontario a enregistré un déficit dans ses échanges avec les autres provinces et territoires (-2 300). Il s'agit toutefois du déficit le moins élevé depuis 2003-2004. La majorité des pertes migratoires interprovinciales de la province se sont produites à travers ses échanges avec l'Alberta (-3 900) et la Saskatchewan (-1 500). Ces pertes migratoires ont été compensées partiellement par des gains enregistrés avec le Québec (3 400). Enfin, le taux d'accroissement naturel en Ontario a atteint en 2010-2011 son plus bas niveau, soit 3,7 pour mille, depuis 1971-1972. À titre comparatif, le taux d'accroissement naturel à l'échelle nationale était estimé à 3,9 pour mille.

La population du Manitoba a affiché une hausse d'un peu plus de 16 000 personnes (12,9 pour mille) en 2010-2011. Il s'agit du plus important taux d'accroissement pour la province depuis 1982-1983. Au 1^{er} juillet 2011, la population du Manitoba était estimée à 1 250 600. Au cours de l'année, le solde migratoire international (13 700) a été le principal facteur à l'origine de la croissance de la province. Le Manitoba a accueilli 15 900 immigrants en 2010-2011, le niveau le plus élevé à être estimé pour cette province depuis 1971-1972. Pour une deuxième année consécutive, la province a toutefois enregistré un solde des résidents non permanents légèrement négatif (-300) en 2010-2011. Le Manitoba a été déficitaire dans ses échanges avec les autres provinces et territoires, affichant un solde migratoire interprovincial de près de -3 400, soit un niveau inférieur à celui enregistré en 2009-2010 (-2 400). La majorité de ces pertes migratoires interprovinciales se sont produites à travers des échanges avec l'Alberta (-1 500) et la Colombie-Britannique (-1 200).

En 2010-2011, la Saskatchewan a enregistré une augmentation de sa population de 13 900 personnes, une croissance de 13,2 pour mille, en baisse par rapport au niveau de 14,2 pour mille observé au cours de l'année précédente. La population de la Saskatchewan était estimée à 1 057 900 au 1^{er} juillet 2011. Le solde migratoire international (7 700) a été le principal facteur de la croissance démographique de la province, étant responsable de 55,7 % de son accroissement en 2010-2011. Au cours de l'année,

la province a reçu 7 500 immigrants, soit le niveau le plus élevé depuis 1971-1972. En 2010-2011, la province a également enregistré un accroissement naturel de 5 100 personnes, soit le niveau le plus élevé estimé depuis 1994-1995, et un solde de la migration interprovinciale de 1 000 personnes. Il s'agissait pour la Saskatchewan d'une cinquième année consécutive avec des gains dans ses échanges migratoires avec les autres provinces et territoires après 22 années de pertes.

Au 1^{er} juillet 2011, la population de l'Alberta était estimée à 3 779 400. La croissance de la population de l'Alberta en 2010-2011 a été estimée à 58 400 personnes (15,6 pour mille). Ce taux est supérieur à celui de l'ensemble du Canada (10,4 pour mille) mais il est un des plus faibles ayant été enregistré pour cette province depuis 1995-1996. À la différence des autres provinces, l'accroissement naturel (30 700) a été le principal facteur de croissance de la population en Alberta en 2010-2011. L'Alberta a le plus fort accroissement naturel parmi les provinces du pays et ce, depuis 1980-1981. L'Alberta a également présenté un solde de la migration interprovinciale de 13 700 personnes en 2010-2011. Il s'agit d'un retour à des soldes positifs après des pertes de 3 300 en 2009-2010. Les gains faits dans ses échanges migratoires avec les autres provinces en 2010-2011 demeurent toutefois inférieurs de plus de 32 100 personnes par rapport au sommet atteint en 2005-2006. Le solde migratoire international de l'Alberta s'est quant à lui élevé à 14 100. L'entrée de 30 200 immigrants, soit le niveau le plus élevé à être observé depuis 1971-1972, a été en partie contrebalancée par un solde des résidents non permanents négatif de -8 000. Bien qu'en 2010-2011 plusieurs provinces aient enregistré des soldes des résidents non permanents inférieurs à ceux observés en 2009-2010, seuls le Manitoba et l'Alberta ont enregistré des soldes négatifs.

Au 1^{er} juillet 2011, la population de la Colombie-Britannique était estimée à 4 573 300.

La Colombie-Britannique a connu une croissance de sa population de 43 600 personnes (9,6 pour mille) en 2010-2011. Ce taux est légèrement inférieur à la moyenne nationale (10,4 pour mille) et constitue le plus faible accroissement pour cette province depuis 2003-2004. Le solde migratoire international (31 200) a été le principal facteur de l'augmentation de la population de cette province. L'accroissement naturel expliquait le reste de la croissance démographique de la province, soit 12 200 naissances de plus que de décès. Le solde de la migration interprovinciale était estimé à moins de 200 personnes en 2010-2011, soit le plus faible gain observé depuis 2003-2004 (7 900).

En raison du faible nombre d'habitants dans les territoires, même de modestes fluctuations de population peuvent influencer considérablement leur taux d'accroissement. Selon les dernières estimations, la population du Yukon s'est accrue au rythme de 3,1 pour mille en 2010-2011 et était estimée à 34 700 au 1^{er} juillet 2011. Le Yukon a enregistré, pour la première fois depuis 2005-2006, des pertes dans ses échanges migratoires avec les provinces et les autres territoires (-300). Quant à la population des Territoires du Nord-Ouest, elle a légèrement diminué en 2010-2011, à un rythme de -3,5 pour mille. Cette décroissance découle majoritairement de pertes en migration interprovinciale. Au 1^{er} juillet 2011, la population de ce territoire était estimée à 43 700. Finalement, la population du Nunavut a été en hausse d'un peu moins de 500 personnes (14,8 pour mille) en 2010-2011. Au 1^{er} juillet 2011, la population du Nunavut était estimée à 33 300. La croissance démographique du Nunavut est principalement attribuable à l'accroissement naturel, de près de 700. En fait, ce territoire détient le plus fort niveau d'accroissement naturel au pays depuis de nombreuses années.

Tableau 1.1-1
Estimations annuelles de la population au 1^{er} juillet, perspective nationale — Population 1

	Canada	Terre-Neuve-et-Labrador	Île-du-Prince-Édouard	Nouvelle-Écosse	Nouveau-Brunswick	Québec	Ontario
nombre							
2011	34 482 779	510 578	145 855	945 437	755 455	7 979 663	13 372 996
2010	34 126 181	511 281	143 395	944 810	752 838	7 905 679	13 227 791
2009	33 729 690	508 862	141 219	940 293	749 983	7 826 891	13 072 727
2008	33 319 098	506 366	139 604	937 211	747 023	7 750 735	12 934 499
2007	32 929 733	506 379	138 161	935 794	745 515	7 687 423	12 792 937
2006	32 576 074	510 313	137 920	938 010	745 674	7 631 552	12 665 346
	Manitoba	Saskatchewan	Alberta	Colombie-Britannique	Yukon	Territoires du Nord-Ouest	Nunavut
nombre							
2011	1 250 574	1 057 884	3 779 353	4 573 321	34 666	43 675	33 322
2010	1 234 535	1 044 028	3 720 928	4 529 674	34 559	43 830	32 833
2009	1 219 183	1 029 325	3 671 699	4 459 947	33 683	43 638	32 240
2008	1 205 477	1 013 922	3 591 791	4 384 047	33 113	43 681	31 629
2007	1 193 558	1 000 257	3 512 691	4 309 632	32 569	43 545	31 272
2006	1 184 031	992 122	3 421 253	4 243 580	32 276	43 198	30 799

1. Les estimations sont intercensitaires définitives jusqu'en 2005, postcensitaires définitives de 2006 à 2008, postcensitaires mises à jour pour 2009 et 2010 et postcensitaires provisoires pour 2011.

Tableau 1.1-2
Estimations annuelles de la population au 1^{er} juillet, perspective nationale — Taux d'accroissement total 1

	Canada	Terre-Neuve-et-Labrador	Île-du-Prince-Édouard	Nouvelle-Écosse	Nouveau-Brunswick	Québec	Ontario
taux pour 1 000							
2010-2011	10,40	-1,38	17,01	0,66	3,47	9,31	10,92
2009-2010	11,69	4,74	15,29	4,79	3,80	10,02	11,79
2008-2009	12,25	4,92	11,50	3,28	3,95	9,78	10,63
2007-2008	11,75	-0,03	10,39	1,51	2,02	8,20	11,00
2006-2007	10,80	-7,74	1,75	-2,37	-0,21	7,29	10,02
	Manitoba	Saskatchewan	Alberta	Colombie-Britannique	Yukon	Territoires du Nord-Ouest	Nunavut
taux pour 1 000							
2010-2011	12,91	13,18	15,58	9,59	3,09	-3,54	14,78
2009-2010	12,51	14,18	13,32	15,51	25,67	4,39	18,23
2008-2009	11,31	15,08	22,00	17,16	17,07	-0,98	19,13
2007-2008	9,94	13,57	22,27	17,12	16,56	3,12	11,35
2006-2007	8,01	8,17	26,37	15,44	9,04	8,00	15,24

1. L'accroissement total est définitif jusqu'en 2007-2008, mis à jour pour 2008-2009 et 2009-2010 et provisoire pour 2010-2011.

Tableau 1.1-3
Estimations annuelles de la population au 1^{er} juillet, perspective nationale — Accroissement total ¹

	Canada	Terre-Neuve-et-Labrador	Île-du-Prince-Édouard	Nouvelle-Écosse	Nouveau-Brunswick	Québec	Ontario
	nombre						
2010-2011	356 598	-703	2 460	627	2 617	73 984	145 205
2009-2010	396 491	2 419	2 176	4 517	2 855	78 788	155 064
2008-2009	410 592	2 496	1 615	3 082	2 960	76 156	138 228
2007-2008	389 365	-13	1 443	1 417	1 508	63 312	141 562
2006-2007	353 659	-3 934	241	-2 216	-159	55 871	127 591
	Manitoba	Saskatchewan	Alberta	Colombie-Britannique	Yukon	Territoires du Nord-Ouest	Nunavut
	nombre						
2010-2011	16 039	13 856	58 425	43 647	107	-155	489
2009-2010	15 352	14 703	49 229	69 727	876	192	593
2008-2009	13 706	15 403	79 908	75 900	570	-43	611
2007-2008	11 919	13 665	79 100	74 415	544	136	357
2006-2007	9 527	8 135	91 438	66 052	293	347	473

1. L'accroissement total est définitif jusqu'en 2007-2008, mis à jour pour 2008-2009 et 2009-2010 et provisoire pour 2010-2011.

Tableau 1.2-1
Estimations annuelles de la population et des facteurs de l'accroissement démographique, perspective provinciale — Canada

	Population en début de période	Accroissement naturel	Solde de la migration interprovinciale	Solde de la migration internationale	Solde de la migration totale	Accroissement total	Taux d'accroissement total
	nombre						pour 1 000
2011-2012	34 482 779
2010-2011	34 126 181	133 452	0	223 146	223 146	356 598	10,40
2009-2010	33 729 690	138 908	0	257 583	257 583	396 491	11,69
2008-2009	33 319 098	140 837	0	269 755	269 755	410 592	12,25
2007-2008	32 929 733	137 170	0	252 195	252 195	389 365	11,75
2006-2007	32 576 074	127 091	0	226 568	226 568	353 659	10,80

Note(s) : Voir la section « Qualité des données, concepts et méthodologie — Notes explicatives pour les tableaux ».

Tableau 1.2-2
Estimations annuelles de la population et des facteurs de l'accroissement démographique, perspective provinciale — Terre-Neuve-et-Labrador

	Population en début de période	Accroissement naturel	Solde de la migration interprovinciale	Solde de la migration internationale	Solde de la migration totale	Accroissement total	Taux d'accroissement total
	nombre						pour 1 000
2011-2012	510 578
2010-2011	511 281	16	-1 334	615	-719	-703	-1,38
2009-2010	508 862	169	1 558	692	2 250	2 419	4,74
2008-2009	506 366	284	1 877	335	2 212	2 496	4,92
2007-2008	506 379	145	-528	370	-158	-13	-0,03
2006-2007	510 313	-182	-4 067	315	-3 752	-3 934	-7,74

Note(s) : Voir la section « Qualité des données, concepts et méthodologie — Notes explicatives pour les tableaux ».

Tableau 1.2-3
Estimations annuelles de la population et des facteurs de l'accroissement démographique, perspective provinciale — Île-du-Prince-Édouard

	Population en début de période	Accroissement naturel	Solde de la migration interprovinciale	Solde de la migration internationale	Solde de la migration totale	Accroissement total	Taux d'accroissement total
	nombre						pour 1 000
2011-2012	145 855
2010-2011	143 395	214	-543	2 789	2 246	2 460	17,01
2009-2010	141 219	241	60	1 875	1 935	2 176	15,29
2008-2009	139 604	270	-536	1 881	1 345	1 615	11,50
2007-2008	138 161	281	-291	1 453	1 162	1 443	10,39
2006-2007	137 920	285	-849	805	-44	241	1,75

Note(s) : Voir la section « Qualité des données, concepts et méthodologie — Notes explicatives pour les tableaux ».

Tableau 1.2-4
Estimations annuelles de la population et des facteurs de l'accroissement démographique, perspective provinciale — Nouvelle-Écosse

	Population en début de période	Accroissement naturel	Solde de la migration interprovinciale	Solde de la migration internationale	Solde de la migration totale	Accroissement total	Taux d'accroissement total
	nombre						pour 1 000
2011-2012	945 437
2010-2011	944 810	590	-2 930	2 967	37	627	0,66
2009-2010	940 293	731	612	3 174	3 786	4 517	4,79
2008-2009	937 211	875	-751	2 958	2 207	3 082	3,28
2007-2008	935 794	874	-1 794	2 337	543	1 417	1,51
2006-2007	938 010	303	-4 126	1 607	-2 519	-2 216	-2,37

Note(s) : Voir la section « Qualité des données, concepts et méthodologie — Notes explicatives pour les tableaux ».

Tableau 1.2-5
Estimations annuelles de la population et des facteurs de l'accroissement démographique, perspective provinciale —
Nouveau-Brunswick

	Population en début de période	Accroissement naturel	Solde de la migration interprovinciale	Solde de la migration internationale	Solde de la migration totale	Accroissement total	Taux d'accroissement total
	nombre						pour 1 000
2011-2012	755 455
2010-2011	752 838	525	79	2 013	2 092	2 617	3,47
2009-2010	749 983	686	571	1 598	2 169	2 855	3,80
2008-2009	747 023	851	-237	2 346	2 109	2 960	3,95
2007-2008	745 515	810	-908	1 606	698	1 508	2,02
2006-2007	745 674	933	-2 632	1 540	-1 092	-159	-0,21

Note(s) : Voir la section « Qualité des données, concepts et méthodologie — Notes explicatives pour les tableaux ».

Tableau 1.2-6
Estimations annuelles de la population et des facteurs de l'accroissement démographique, perspective provinciale —
Québec

	Population en début de période	Accroissement naturel	Solde de la migration interprovinciale	Solde de la migration internationale	Solde de la migration totale	Accroissement total	Taux d'accroissement total
	nombre						pour 1 000
2011-2012	7 979 663
2010-2011	7 905 679	28 150	-3 291	49 125	45 834	73 984	9,31
2009-2010	7 826 891	30 900	-3 258	51 146	47 888	78 788	10,02
2008-2009	7 750 735	31 687	-7 419	51 888	44 469	76 156	9,78
2007-2008	7 687 423	29 418	-11 682	45 576	33 894	63 312	8,20
2006-2007	7 631 552	26 691	-12 865	42 045	29 180	55 871	7,29

Note(s) : Voir la section « Qualité des données, concepts et méthodologie — Notes explicatives pour les tableaux ».

Tableau 1.2-7
Estimations annuelles de la population et des facteurs de l'accroissement démographique, perspective provinciale —
Ontario

	Population en début de période	Accroissement naturel	Solde de la migration interprovinciale	Solde de la migration internationale	Solde de la migration totale	Accroissement total	Taux d'accroissement total
	nombre						pour 1 000
2011-2012	13 372 996
2010-2011	13 227 791	48 859	-2 298	98 644	96 346	145 205	10,92
2009-2010	13 072 727	50 334	-4 662	109 392	104 730	155 064	11,79
2008-2009	12 934 499	51 919	-15 601	101 910	86 309	138 228	10,63
2007-2008	12 792 937	53 045	-14 750	103 267	88 517	141 562	11,00
2006-2007	12 665 346	50 169	-20 047	97 469	77 422	127 591	10,02

Note(s) : Voir la section « Qualité des données, concepts et méthodologie — Notes explicatives pour les tableaux ».

Tableau 1.2-8
Estimations annuelles de la population et des facteurs de l'accroissement démographique, perspective provinciale
— Manitoba

	Population en début de période	Accroissement naturel	Solde de la migration interprovinciale	Solde de la migration internationale	Solde de la migration totale	Accroissement total	Taux d'accroissement total
	nombre						pour 1 000
2011-2012	1 250 574
2010-2011	1 234 535	5 701	-3 411	13 749	10 338	16 039	12,91
2009-2010	1 219 183	5 562	-2 412	12 202	9 790	15 352	12,51
2008-2009	1 205 477	5 433	-3 111	11 384	8 273	13 706	11,31
2007-2008	1 193 558	5 333	-3 703	10 289	6 586	11 919	9,94
2006-2007	1 184 031	4 880	-5 500	10 147	4 647	9 527	8,01

Note(s) : Voir la section « Qualité des données, concepts et méthodologie — Notes explicatives pour les tableaux ».

Tableau 1.2-9
Estimations annuelles de la population et des facteurs de l'accroissement démographique, perspective provinciale
— Saskatchewan

	Population en début de période	Accroissement naturel	Solde de la migration interprovinciale	Solde de la migration internationale	Solde de la migration totale	Accroissement total	Taux d'accroissement total
	nombre						pour 1 000
2011-2012	1 057 884
2010-2011	1 044 028	5 122	1 011	7 723	8 734	13 856	13,18
2009-2010	1 029 325	4 893	2 153	7 657	9 810	14 703	14,18
2008-2009	1 013 922	4 608	2 983	7 812	10 795	15 403	15,08
2007-2008	1 000 257	4 337	4 171	5 157	9 328	13 665	13,57
2006-2007	992 122	3 530	1 549	3 056	4 605	8 135	8,17

Note(s) : Voir la section « Qualité des données, concepts et méthodologie — Notes explicatives pour les tableaux ».

Tableau 1.2-10
Estimations annuelles de la population et des facteurs de l'accroissement démographique, perspective provinciale — Alberta

	Population en début de période	Accroissement naturel	Solde de la migration interprovinciale	Solde de la migration internationale	Solde de la migration totale	Accroissement total	Taux d'accroissement total
	nombre						pour 1 000
2011-2012	3 779 353
2010-2011	3 720 928	30 672	13 660	14 093	27 753	58 425	15,58
2009-2010	3 671 699	30 717	-3 271	21 783	18 512	49 229	13,32
2008-2009	3 591 791	30 262	13 184	36 462	49 646	79 908	22,00
2007-2008	3 512 691	29 381	15 317	34 402	49 719	79 100	22,27
2006-2007	3 421 253	27 755	33 809	29 874	63 683	91 438	26,37

Note(s) : Voir la section « Qualité des données, concepts et méthodologie — Notes explicatives pour les tableaux ».

Tableau 1.2-11
Estimations annuelles de la population et des facteurs de l'accroissement démographique, perspective provinciale
— Colombie-Britannique

	Population en début de période	Accroissement naturel	Solde de la migration interprovinciale	Solde de la migration internationale	Solde de la migration totale	Accroissement total	Taux d'accroissement total
	nombre						pour 1 000
2011-2012	4 573 321
2010-2011	4 529 674	12 226	190	31 231	31 421	43 647	9,59
2009-2010	4 459 947	13 307	8 728	47 692	56 420	69 727	15,51
2008-2009	4 384 047	13 294	9 995	52 611	62 606	75 900	17,16
2007-2008	4 309 632	12 165	14 643	47 607	62 250	74 415	17,12
2006-2007	4 243 580	11 422	15 005	39 625	54 630	66 052	15,44

Note(s) : Voir la section « Qualité des données, concepts et méthodologie — Notes explicatives pour les tableaux ».

Tableau 1.2-12
Estimations annuelles de la population et des facteurs de l'accroissement démographique, perspective provinciale
— Yukon

	Population en début de période	Accroissement naturel	Solde de la migration interprovinciale	Solde de la migration internationale	Solde de la migration totale	Accroissement total	Taux d'accroissement total
	nombre						pour 1 000
2011-2012	34 666
2010-2011	34 559	174	-281	214	-67	107	3,09
2009-2010	33 683	174	325	377	702	876	25,67
2008-2009	33 113	174	228	168	396	570	17,07
2007-2008	32 569	153	235	156	391	544	16,56
2006-2007	32 276	157	101	35	136	293	9,04

Note(s) : Voir la section « Qualité des données, concepts et méthodologie — Notes explicatives pour les tableaux ».

Tableau 1.2-13
Estimations annuelles de la population et des facteurs de l'accroissement démographique, perspective provinciale
— Territoires du Nord-Ouest

	Population en début de période	Accroissement naturel	Solde de la migration interprovinciale	Solde de la migration internationale	Solde de la migration totale	Accroissement total	Taux d'accroissement total
	nombre						pour 1 000
2011-2012	43 675
2010-2011	43 830	512	-663	-4	-667	-155	-3,54
2009-2010	43 638	514	-351	29	-322	192	4,39
2008-2009	43 681	517	-577	17	-560	-43	-0,98
2007-2008	43 545	531	-420	25	-395	136	3,12
2006-2007	43 198	512	-221	56	-165	347	8,00

Note(s) : Voir la section « Qualité des données, concepts et méthodologie — Notes explicatives pour les tableaux ».

Tableau 1.2-14
Estimations annuelles de la population et des facteurs de l'accroissement démographique, perspective provinciale
— Nunavut

	Population en début de période	Accroissement naturel	Solde de la migration interprovinciale	Solde de la migration internationale	Solde de la migration totale	Accroissement total	Taux d'accroissement total
	nombre						pour 1 000
2011-2012	33 322
2010-2011	32 833	691	-189	-13	-202	489	14,78
2009-2010	32 240	680	-53	-34	-87	593	18,23
2008-2009	31 629	663	-35	-17	-52	611	19,13
2007-2008	31 272	697	-290	-50	-340	357	11,35
2006-2007	30 799	636	-157	-6	-163	473	15,24

Note(s) : Voir la section « Qualité des données, concepts et méthodologie — Notes explicatives pour les tableaux ».

Tableau 1.3-1
Estimations annuelles des composantes démographiques, perspective provinciale — Canada

	Accroissement naturel		Migration interprovinciale		Migration internationale					
	Naissances	Décès	Entrants	Sortants	Immigrants	Émigrants	Émigrants de retour	Solde de l'émigration temporaire	Solde de résidents non permanents	
	nombre									
2010-2011	386 013	252 561	324 054	324 054	258 906	52 456	25 364	20 163	11 495	
2009-2010	383 585	244 677	259 234	259 234	270 581	52 387	25 364	20 165	34 190	
2008-2009	380 767	239 930	277 846	277 846	245 289	52 482	25 362	20 166	71 752	
2007-2008	373 695	236 525	301 237	301 237	249 622	55 278	25 369	20 170	52 652	
2006-2007	360 916	233 825	305 062	305 062	238 125	49 155	30 300	20 169	27 467	

Note(s) : Voir la section « Qualité des données, concepts et méthodologie — Notes explicatives pour les tableaux ».

Tableau 1.3-2
Estimations annuelles des composantes démographiques, perspective provinciale — Terre-Neuve-et-Labrador

	Accroissement naturel		Migration interprovinciale		Migration internationale					
	Naissances	Décès	Entrants	Sortants	Immigrants	Émigrants	Émigrants de retour	Solde de l'émigration temporaire	Solde de résidents non permanents	
	nombre									
2010-2011	4 836	4 820	9 661	10 995	675	280	120	258	358	
2009-2010	4 876	4 707	8 998	7 440	680	279	120	259	430	
2008-2009	4 876	4 592	10 262	8 385	571	280	120	258	182	
2007-2008	4 664	4 519	9 759	10 287	635	379	120	260	254	
2006-2007	4 495	4 677	8 406	12 473	516	143	71	260	131	

Note(s) : Voir la section « Qualité des données, concepts et méthodologie — Notes explicatives pour les tableaux ».

Tableau 1.3-3
Estimations annuelles des composantes démographiques, perspective provinciale — Île-du-Prince-Édouard

	Accroissement naturel		Migration interprovinciale		Migration internationale					
	Naissances	Décès	Entrants	Sortants	Immigrants	Émigrants	Émigrants de retour	Solde de l'émigration temporaire	Solde de résidents non permanents	
	nombre									
2010-2011	1 489	1 275	3 586	4 129	2 631	44	40	67	229	
2009-2010	1 487	1 246	2 709	2 649	1 792	45	40	67	155	
2008-2009	1 486	1 216	2 522	3 058	1 723	44	40	68	230	
2007-2008	1 447	1 166	2 821	3 112	1 282	72	71	70	242	
2006-2007	1 428	1 143	2 485	3 334	738	69	53	70	153	

Note(s) : Voir la section « Qualité des données, concepts et méthodologie — Notes explicatives pour les tableaux ».

Tableau 1.3-4
Estimations annuelles des composantes démographiques, perspective provinciale — Nouvelle-Écosse

	Accroissement naturel		Migration interprovinciale		Migration internationale					
	Naissances	Décès	Entrants	Sortants	Immigrants	Émigrants	Émigrants de retour	Solde de l'émigration temporaire	Solde de résidents non permanents	
	nombre									
2010-2011	9 259	8 669	16 221	19 151	2 285	746	442	473	1 459	
2009-2010	9 221	8 490	15 172	14 560	2 413	747	442	473	1 539	
2008-2009	9 187	8 312	15 467	16 218	2 446	745	442	473	1 288	
2007-2008	9 114	8 240	15 990	17 784	2 668	727	442	475	429	
2006-2007	8 675	8 372	14 914	19 040	2 715	967	493	473	-161	

Note(s) : Voir la section « Qualité des données, concepts et méthodologie — Notes explicatives pour les tableaux ».

Tableau 1.3-5
Estimations annuelles des composantes démographiques, perspective provinciale — Nouveau-Brunswick

	Accroissement naturel		Migration interprovinciale		Migration internationale					
	Naissances	Décès	Entrants	Sortants	Immigrants	Émigrants	Émigrants de retour	Solde de l'émigration temporaire	Solde de résidents non permanents	
	nombre									
2010-2011	7 371	6 846	12 752	12 673	1 968	319	313	379	430	
2009-2010	7 375	6 689	10 883	10 312	1 928	319	313	379	55	
2008-2009	7 386	6 535	11 268	11 505	1 918	318	310	379	815	
2007-2008	7 269	6 459	11 677	12 585	1 797	515	337	379	366	
2006-2007	7 127	6 194	11 010	13 642	1 616	430	371	380	363	

Note(s) : Voir la section « Qualité des données, concepts et méthodologie — Notes explicatives pour les tableaux ».

Tableau 1.3-6
Estimations annuelles des composantes démographiques, perspective provinciale — Québec

	Accroissement naturel		Migration interprovinciale		Migration internationale				
	Naissances	Décès	Entrants	Sortants	Immigrants	Émigrants	Émigrants de retour	Solde de l'émigration temporaire	Solde de résidents non permanents
	nombre								
2010-2011	88 350	60 200	26 776	30 067	53 958	8 594	3 630	2 830	2 961
2009-2010	88 200	57 300	21 048	24 306	51 521	8 586	3 630	2 831	7 412
2008-2009	88 579	56 892	20 307	27 726	46 508	8 594	3 630	2 831	13 175
2007-2008	85 649	56 231	20 102	31 784	45 870	8 338	3 620	2 830	7 254
2006-2007	83 108	56 417	19 697	32 562	45 080	7 681	6 086	2 830	1 390

Note(s) : Voir la section « Qualité des données, concepts et méthodologie — Notes explicatives pour les tableaux ».

Tableau 1.3-7
Estimations annuelles des composantes démographiques, perspective provinciale — Ontario

	Accroissement naturel		Migration interprovinciale		Migration internationale				
	Naissances	Décès	Entrants	Sortants	Immigrants	Émigrants	Émigrants de retour	Solde de l'émigration temporaire	Solde de résidents non permanents
	nombre								
2010-2011	144 482	95 623	74 584	76 882	104 876	22 949	12 456	9 340	13 601
2009-2010	142 831	92 497	59 741	64 403	116 572	22 919	12 456	9 340	12 623
2008-2009	141 471	89 552	57 458	73 059	105 423	22 957	12 457	9 341	16 328
2007-2008	140 547	87 502	61 718	76 468	115 051	26 173	12 431	9 341	11 299
2006-2007	136 980	86 811	58 791	78 838	115 445	23 362	12 778	9 342	1 950

Note(s) : Voir la section « Qualité des données, concepts et méthodologie — Notes explicatives pour les tableaux ».

Tableau 1.3-8
Estimations annuelles des composantes démographiques, perspective provinciale — Manitoba

	Accroissement naturel		Migration interprovinciale		Migration internationale				
	Naissances	Décès	Entrants	Sortants	Immigrants	Émigrants	Émigrants de retour	Solde de l'émigration temporaire	Solde de résidents non permanents
	nombre								
2010-2011	16 260	10 559	15 567	18 978	15 902	2 281	1 035	576	-331
2009-2010	15 925	10 363	11 786	14 198	14 117	2 274	1 035	575	-101
2008-2009	15 599	10 166	11 916	15 027	12 963	2 284	1 035	577	247
2007-2008	15 391	10 058	12 711	16 414	10 739	2 152	1 035	577	1 244
2006-2007	14 842	9 962	12 490	17 990	10 789	1 885	782	577	1 038

Note(s) : Voir la section « Qualité des données, concepts et méthodologie — Notes explicatives pour les tableaux ».

Tableau 1.3-9
Estimations annuelles des composantes démographiques, perspective provinciale — Saskatchewan

	Accroissement naturel		Migration interprovinciale		Migration internationale				
	Naissances	Décès	Entrants	Sortants	Immigrants	Émigrants	Émigrants de retour	Solde de l'émigration temporaire	Solde de résidents non permanents
	nombre								
2010-2011	14 667	9 545	22 273	21 262	7 547	556	406	265	591
2009-2010	14 324	9 431	17 237	15 084	7 204	555	406	265	867
2008-2009	13 916	9 308	18 127	15 144	5 928	555	406	265	2 298
2007-2008	13 630	9 293	20 197	16 026	4 291	476	406	265	1 201
2006-2007	12 523	8 993	19 037	17 488	3 095	468	432	264	261

Note(s) : Voir la section « Qualité des données, concepts et méthodologie — Notes explicatives pour les tableaux ».

Tableau 1.3-10
Estimations annuelles des composantes démographiques, perspective provinciale — Alberta

	Accroissement naturel		Migration interprovinciale		Migration internationale				
	Naissances	Décès	Entrants	Sortants	Immigrants	Émigrants	Émigrants de retour	Solde de l'émigration temporaire	Solde de résidents non permanents
	nombre								
2010-2011	53 581	22 909	82 045	68 385	30 186	8 640	2 843	2 308	-7 988
2009-2010	52 892	22 175	57 958	61 229	30 005	8 631	2 843	2 309	-125
2008-2009	51 717	21 455	75 238	62 054	25 159	8 640	2 843	2 308	19 408
2007-2008	49 949	20 568	84 437	69 120	23 804	8 840	2 837	2 307	18 908
2006-2007	47 558	19 803	95 656	61 847	20 156	6 747	4 677	2 306	14 094

Note(s) : Voir la section « Qualité des données, concepts et méthodologie — Notes explicatives pour les tableaux ».

Tableau 1.3-11
Estimations annuelles des composantes démographiques, perspective provinciale — Colombie-Britannique

	Accroissement naturel		Migration interprovinciale		Migration internationale				
	Naissances	Décès	Entrants	Sortants	Immigrants	Émigrants	Émigrants de retour	Solde de l'émigration temporaire	Solde de résidents non permanents
	nombre								
2010-2011	43 745	31 519	55 224	55 034	38 552	7 944	4 079	3 604	148
2009-2010	44 508	31 201	49 469	40 741	43 871	7 929	4 079	3 604	11 275
2008-2009	44 640	31 346	51 061	41 066	42 375	7 962	4 079	3 603	17 722
2007-2008	44 142	31 977	57 396	42 753	43 220	7 470	4 070	3 604	11 391
2006-2007	42 379	30 957	58 182	43 177	37 811	7 335	4 544	3 604	8 209

Note(s) : Voir la section « Qualité des données, concepts et méthodologie — Notes explicatives pour les tableaux ».

Tableau 1.3-12
Estimations annuelles des composantes démographiques, perspective provinciale — Yukon

	Accroissement naturel		Migration interprovinciale		Migration internationale					
	Naissances	Décès	Entrants	Sortants	Immigrants	Émigrants	Émigrants de retour	Solde de l'émigration temporaire	Solde de résidents non permanents	
	nombre									
2010-2011	392	218	1 807	2 088	218	31	0	19	46	
2009-2010	385	211	1 418	1 093	333	31	0	19	94	
2008-2009	376	202	1 448	1 220	134	30	0	19	83	
2007-2008	349	196	1 476	1 241	97	41	0	18	118	
2006-2007	354	197	1 358	1 257	55	20	13	18	5	

Note(s) : Voir la section « Qualité des données, concepts et méthodologie — Notes explicatives pour les tableaux ».

Tableau 1.3-13
Estimations annuelles des composantes démographiques, perspective provinciale — Territoires du Nord-Ouest

	Accroissement naturel		Migration interprovinciale		Migration internationale					
	Naissances	Décès	Entrants	Sortants	Immigrants	Émigrants	Émigrants de retour	Solde de l'émigration temporaire	Solde de résidents non permanents	
	nombre									
2010-2011	730	218	2 325	2 988	91	42	0	26	-27	
2009-2010	726	212	1 935	2 286	129	42	0	26	-32	
2008-2009	722	205	1 863	2 440	109	43	0	26	-23	
2007-2008	725	194	2 084	2 504	132	55	0	26	-26	
2006-2007	686	174	2 202	2 423	98	28	0	27	13	

Note(s) : Voir la section « Qualité des données, concepts et méthodologie — Notes explicatives pour les tableaux ».

Tableau 1.3-14
Estimations annuelles des composantes démographiques, perspective provinciale — Nunavut

	Accroissement naturel		Migration interprovinciale		Migration internationale					
	Naissances	Décès	Entrants	Sortants	Immigrants	Émigrants	Émigrants de retour	Solde de l'émigration temporaire	Solde de résidents non permanents	
	nombre									
2010-2011	851	160	1 233	1 422	17	30	0	18	18	
2009-2010	835	155	880	933	16	30	0	18	-2	
2008-2009	812	149	909	944	32	30	0	18	-1	
2007-2008	819	122	869	1 159	36	40	0	18	-28	
2006-2007	761	125	834	991	11	20	0	18	21	

Note(s) : Voir la section « Qualité des données, concepts et méthodologie — Notes explicatives pour les tableaux ».

Tableau 1.4-1
Estimations annuelles des composantes démographiques, perspective nationale — Naissances ¹

	Canada	Terre-Neuve-et-Labrador	Île-du-Prince-Édouard	Nouvelle-Écosse	Nouveau-Brunswick	Québec	Ontario
	nombre						
2010-2011	386 013	4 836	1 489	9 259	7 371	88 350	144 482
2009-2010	383 585	4 876	1 487	9 221	7 375	88 200	142 831
2008-2009	380 767	4 876	1 486	9 187	7 386	88 579	141 471
2007-2008	373 695	4 664	1 447	9 114	7 269	85 649	140 547
2006-2007	360 916	4 495	1 428	8 675	7 127	83 108	136 980
	Manitoba	Saskatchewan	Alberta	Colombie-Britannique	Yukon	Territoires du Nord-Ouest	Nunavut
	nombre						
2010-2011	16 260	14 667	53 581	43 745	392	730	851
2009-2010	15 925	14 324	52 892	44 508	385	726	835
2008-2009	15 599	13 916	51 717	44 640	376	722	812
2007-2008	15 391	13 630	49 949	44 142	349	725	819
2006-2007	14 842	12 523	47 558	42 379	354	686	761

1. Les nombres de naissances sont définitifs jusqu'en 2007-2008, mis à jour pour 2008-2009 et 2009-2010 et provisoires pour 2010-2011.

Tableau 1.4-2
Estimations annuelles des composantes démographiques, perspective nationale — Décès ¹

	Canada	Terre-Neuve-et-Labrador	Île-du-Prince-Édouard	Nouvelle-Écosse	Nouveau-Brunswick	Québec	Ontario
	nombre						
2010-2011	252 561	4 820	1 275	8 669	6 846	60 200	95 623
2009-2010	244 677	4 707	1 246	8 490	6 689	57 300	92 497
2008-2009	239 930	4 592	1 216	8 312	6 535	56 892	89 552
2007-2008	236 525	4 519	1 166	8 240	6 459	56 231	87 502
2006-2007	233 825	4 677	1 143	8 372	6 194	56 417	86 811
	Manitoba	Saskatchewan	Alberta	Colombie-Britannique	Yukon	Territoires du Nord-Ouest	Nunavut
	nombre						
2010-2011	10 559	9 545	22 909	31 519	218	218	160
2009-2010	10 363	9 431	22 175	31 201	211	212	155
2008-2009	10 166	9 308	21 455	31 346	202	205	149
2007-2008	10 058	9 293	20 568	31 977	196	194	122
2006-2007	9 962	8 993	19 803	30 957	197	174	125

1. Les nombres de décès sont définitifs jusqu'en 2007-2008, mis à jour pour 2008-2009 et 2009-2010 et provisoires pour 2010-2011.

Tableau 1.4-3
Estimations annuelles des composantes démographiques, perspective nationale — Immigrants ¹

	Canada	Terre-Neuve-et-Labrador	Île-du-Prince-Édouard	Nouvelle-Écosse	Nouveau-Brunswick	Québec	Ontario
	nombre						
2010-2011	258 906	675	2 631	2 285	1 968	53 958	104 876
2009-2010	270 581	680	1 792	2 413	1 928	51 521	116 572
2008-2009	245 289	571	1 723	2 446	1 918	46 508	105 423
2007-2008	249 622	635	1 282	2 668	1 797	45 870	115 051
2006-2007	238 125	516	738	2 715	1 616	45 080	115 445
	Manitoba	Saskatchewan	Alberta	Colombie-Britannique	Yukon	Territoires du Nord-Ouest	Nunavut
	nombre						
2010-2011	15 902	7 547	30 186	38 552	218	91	17
2009-2010	14 117	7 204	30 005	43 871	333	129	16
2008-2009	12 963	5 928	25 159	42 375	134	109	32
2007-2008	10 739	4 291	23 804	43 220	97	132	36
2006-2007	10 789	3 095	20 156	37 811	55	98	11

1. Les nombres d'immigrants sont définitifs jusqu'en 2009-2010 et provisoires pour 2010-2011.

Tableau 1.4-4
Estimations annuelles des composantes démographiques, perspective nationale — Émigrants ¹

	Canada	Terre-Neuve-et-Labrador	Île-du-Prince-Édouard	Nouvelle-Écosse	Nouveau-Brunswick	Québec	Ontario
	nombre						
2010-2011	52 456	280	44	746	319	8 594	22 949
2009-2010	52 387	279	45	747	319	8 586	22 919
2008-2009	52 482	280	44	745	318	8 594	22 957
2007-2008	55 278	379	72	727	515	8 338	26 173
2006-2007	49 155	143	69	967	430	7 681	23 362
	Manitoba	Saskatchewan	Alberta	Colombie-Britannique	Yukon	Territoires du Nord-Ouest	Nunavut
	nombre						
2010-2011	2 281	556	8 640	7 944	31	42	30
2009-2010	2 274	555	8 631	7 929	31	42	30
2008-2009	2 284	555	8 640	7 962	30	43	30
2007-2008	2 152	476	8 840	7 470	41	55	40
2006-2007	1 885	468	6 747	7 335	20	28	20

1. Les nombres d'émigrants sont définitifs jusqu'en 2007-2008, mis à jour pour 2008-2009 et 2009-2010 et provisoires pour 2010-2011.

Tableau 1.4-5
Estimations annuelles des composantes démographiques, perspective nationale — Émigrants de retour ¹

	Canada	Terre-Neuve-et-Labrador	Île-du-Prince-Édouard	Nouvelle-Écosse	Nouveau-Brunswick	Québec	Ontario
	nombre						
2010-2011	25 364	120	40	442	313	3 630	12 456
2009-2010	25 364	120	40	442	313	3 630	12 456
2008-2009	25 362	120	40	442	310	3 630	12 457
2007-2008	25 369	120	71	442	337	3 620	12 431
2006-2007	30 300	71	53	493	371	6 086	12 778
	Manitoba	Saskatchewan	Alberta	Colombie-Britannique	Yukon	Territoires du Nord-Ouest	Nunavut
	nombre						
2010-2011	1 035	406	2 843	4 079	0	0	0
2009-2010	1 035	406	2 843	4 079	0	0	0
2008-2009	1 035	406	2 843	4 079	0	0	0
2007-2008	1 035	406	2 837	4 070	0	0	0
2006-2007	782	432	4 677	4 544	13	0	0

1. Les nombres d'émigrants de retour sont définitifs jusqu'en 2007-2008, mis à jour pour 2008-2009 et 2009-2010 et provisoires pour 2010-2011.

Tableau 1.4-6
Estimations annuelles des composantes démographiques, perspective nationale — Solde de l'émigration temporaire ¹

	Canada	Terre-Neuve-et-Labrador	Île-du-Prince-Édouard	Nouvelle-Écosse	Nouveau-Brunswick	Québec	Ontario
	nombre						
2010-2011	20 163	258	67	473	379	2 830	9 340
2009-2010	20 165	259	67	473	379	2 831	9 340
2008-2009	20 166	258	68	473	379	2 831	9 341
2007-2008	20 170	260	70	475	379	2 830	9 341
2006-2007	20 169	260	70	473	380	2 830	9 342
	Manitoba	Saskatchewan	Alberta	Colombie-Britannique	Yukon	Territoires du Nord-Ouest	Nunavut
	nombre						
2010-2011	576	265	2 308	3 604	19	26	18
2009-2010	575	265	2 309	3 604	19	26	18
2008-2009	577	265	2 308	3 603	19	26	18
2007-2008	577	265	2 307	3 604	18	26	18
2006-2007	577	264	2 306	3 604	18	27	18

1. Les soldes d'émigration temporaire sont définitifs jusqu'en 2007-2008, mis à jour pour 2008-2009 et 2009-2010 et provisoires pour 2010-2011.

Tableau 1.4-7
Estimations annuelles des composantes démographiques, perspective nationale — Solde de résidents non permanents ¹

	Canada	Terre-Neuve-et-Labrador	Île-du-Prince-Édouard	Nouvelle-Écosse	Nouveau-Brunswick	Québec	Ontario
	nombre						
2010-2011	11 495	358	229	1 459	430	2 961	13 601
2009-2010	34 190	430	155	1 539	55	7 412	12 623
2008-2009	71 752	182	230	1 288	815	13 175	16 328
2007-2008	52 652	254	242	429	366	7 254	11 299
2006-2007	27 467	131	153	-161	363	1 390	1 950
	Manitoba	Saskatchewan	Alberta	Colombie-Britannique	Yukon	Territoires du Nord-Ouest	Nunavut
	nombre						
2010-2011	-331	591	-7 988	148	46	-27	18
2009-2010	-101	867	-125	11 275	94	-32	-2
2008-2009	247	2 298	19 408	17 722	83	-23	-1
2007-2008	1 244	1 201	18 908	11 391	118	-26	-28
2006-2007	1 038	261	14 094	8 209	5	13	21

1. Les soldes de résidents non permanents sont définitifs jusqu'en 2007-2008, mis à jour pour 2008-2009 et 2009-2010 et provisoires pour 2010-2011.

Tableau 1.4-8
Estimations annuelles des composantes démographiques, perspective nationale — Entrants interprovinciaux ¹

	Canada	Terre-Neuve-et-Labrador	Île-du-Prince-Édouard	Nouvelle-Écosse	Nouveau-Brunswick	Québec	Ontario
	nombre						
2010-2011	324 054	9 661	3 586	16 221	12 752	26 776	74 584
2009-2010	259 234	8 998	2 709	15 172	10 883	21 048	59 741
2008-2009	277 846	10 262	2 522	15 467	11 268	20 307	57 458
2007-2008	301 237	9 759	2 821	15 990	11 677	20 102	61 718
2006-2007	305 062	8 406	2 485	14 914	11 010	19 697	58 791
	Manitoba	Saskatchewan	Alberta	Colombie-Britannique	Yukon	Territoires du Nord-Ouest	Nunavut
	nombre						
2010-2011	15 567	22 273	82 045	55 224	1 807	2 325	1 233
2009-2010	11 786	17 237	57 958	49 469	1 418	1 935	880
2008-2009	11 916	18 127	75 238	51 061	1 448	1 863	909
2007-2008	12 711	20 197	84 437	57 396	1 476	2 084	869
2006-2007	12 490	19 037	95 656	58 182	1 358	2 202	834

1. Les nombres de migrants interprovinciaux sont définitifs jusqu'en 2009-2010 et provisoires pour 2010-2011.

Tableau 1.4-9
Estimations annuelles des composantes démographiques, perspective nationale — Sortants interprovinciaux ¹

	Canada	Terre-Neuve-et-Labrador	Île-du-Prince-Édouard	Nouvelle-Écosse	Nouveau-Brunswick	Québec	Ontario
	nombre						
2010-2011	324 054	10 995	4 129	19 151	12 673	30 067	76 882
2009-2010	259 234	7 440	2 649	14 560	10 312	24 306	64 403
2008-2009	277 846	8 385	3 058	16 218	11 505	27 726	73 059
2007-2008	301 237	10 287	3 112	17 784	12 585	31 784	76 468
2006-2007	305 062	12 473	3 334	19 040	13 642	32 562	78 838
	Manitoba	Saskatchewan	Alberta	Colombie-Britannique	Yukon	Territoires du Nord-Ouest	Nunavut
	nombre						
2010-2011	18 978	21 262	68 385	55 034	2 088	2 988	1 422
2009-2010	14 198	15 084	61 229	40 741	1 093	2 286	933
2008-2009	15 027	15 144	62 054	41 066	1 220	2 440	944
2007-2008	16 414	16 026	69 120	42 753	1 241	2 504	1 159
2006-2007	17 990	17 488	61 847	43 177	1 257	2 423	991

1. Les nombres de migrants interprovinciaux sont définitifs jusqu'en 2009-2010 et provisoires pour 2010-2011.

Tableau 1.4-10
Estimations annuelles des composantes démographiques, perspective nationale — Accroissement total ¹

	Canada	Terre-Neuve-et-Labrador	Île-du-Prince-Édouard	Nouvelle-Écosse	Nouveau-Brunswick	Québec	Ontario
	nombre						
2010-2011	356 598	-703	2 460	627	2 617	73 984	145 205
2009-2010	396 491	2 419	2 176	4 517	2 855	78 788	155 064
2008-2009	410 592	2 496	1 615	3 082	2 960	76 156	138 228
2007-2008	389 365	-13	1 443	1 417	1 508	63 312	141 562
2006-2007	353 659	-3 934	241	-2 216	-159	55 871	127 591
	Manitoba	Saskatchewan	Alberta	Colombie-Britannique	Yukon	Territoires du Nord-Ouest	Nunavut
	nombre						
2010-2011	16 039	13 856	58 425	43 647	107	-155	489
2009-2010	15 352	14 703	49 229	69 727	876	192	593
2008-2009	13 706	15 403	79 908	75 900	570	-43	611
2007-2008	11 919	13 665	79 100	74 415	544	136	357
2006-2007	9 527	8 135	91 438	66 052	293	347	473

1. L'accroissement total est définitif jusqu'en 2007-2008, mis à jour pour 2008-2009 et 2009-2010 et provisoire pour 2010-2011.

Tableau 1.4-11
Estimations annuelles des composantes démographiques, perspective nationale — Accroissement naturel ¹

	Canada	Terre-Neuve-et-Labrador	Île-du-Prince-Édouard	Nouvelle-Écosse	Nouveau-Brunswick	Québec	Ontario
	nombre						
2010-2011	133 452	16	214	590	525	28 150	48 859
2009-2010	138 908	169	241	731	686	30 900	50 334
2008-2009	140 837	284	270	875	851	31 687	51 919
2007-2008	137 170	145	281	874	810	29 418	53 045
2006-2007	127 091	-182	285	303	933	26 691	50 169

	Manitoba	Saskatchewan	Alberta	Colombie-Britannique	Yukon	Territoires du Nord-Ouest	Nunavut
	nombre						
2010-2011	5 701	5 122	30 672	12 226	174	512	691
2009-2010	5 562	4 893	30 717	13 307	174	514	680
2008-2009	5 433	4 608	30 262	13 294	174	517	663
2007-2008	5 333	4 337	29 381	12 165	153	531	697
2006-2007	4 880	3 530	27 755	11 422	157	512	636

1. L'accroissement naturel est définitif jusqu'en 2007-2008, mis à jour pour 2008-2009 et 2009-2010 et provisoire pour 2010-2011.

Tableau 1.4-12
Estimations annuelles des composantes démographiques, perspective nationale — Solde de la migration interprovinciale ¹

	Canada	Terre-Neuve-et-Labrador	Île-du-Prince-Édouard	Nouvelle-Écosse	Nouveau-Brunswick	Québec	Ontario
	nombre						
2010-2011	0	-1 334	-543	-2 930	79	-3 291	-2 298
2009-2010	0	1 558	60	612	571	-3 258	-4 662
2008-2009	0	1 877	-536	-751	-237	-7 419	-15 601
2007-2008	0	-528	-291	-1 794	-908	-11 682	-14 750
2006-2007	0	-4 067	-849	-4 126	-2 632	-12 865	-20 047

	Manitoba	Saskatchewan	Alberta	Colombie-Britannique	Yukon	Territoires du Nord-Ouest	Nunavut
	nombre						
2010-2011	-3 411	1 011	13 660	190	-281	-663	-189
2009-2010	-2 412	2 153	-3 271	8 728	325	-351	-53
2008-2009	-3 111	2 983	13 184	9 995	228	-577	-35
2007-2008	-3 703	4 171	15 317	14 643	235	-420	-290
2006-2007	-5 500	1 549	33 809	15 005	101	-221	-157

1. Les soldes de la migration interprovinciale sont définitifs jusqu'en 2009-2010 et provisoires pour 2010-2011.

Tableau 1.4-13
Estimations annuelles des composantes démographiques, perspective nationale — Solde de la migration internationale ¹

	Canada	Terre-Neuve-et-Labrador	Île-du-Prince-Édouard	Nouvelle-Écosse	Nouveau-Brunswick	Québec	Ontario
	nombre						
2010-2011	223 146	615	2 789	2 967	2 013	49 125	98 644
2009-2010	257 583	692	1 875	3 174	1 598	51 146	109 392
2008-2009	269 755	335	1 881	2 958	2 346	51 888	101 910
2007-2008	252 195	370	1 453	2 337	1 606	45 576	103 267
2006-2007	226 568	315	805	1 607	1 540	42 045	97 469
	Manitoba	Saskatchewan	Alberta	Colombie-Britannique	Yukon	Territoires du Nord-Ouest	Nunavut
	nombre						
2010-2011	13 749	7 723	14 093	31 231	214	-4	-13
2009-2010	12 202	7 657	21 783	47 692	377	29	-34
2008-2009	11 384	7 812	36 462	52 611	168	17	-17
2007-2008	10 289	5 157	34 402	47 607	156	25	-50
2006-2007	10 147	3 056	29 874	39 625	35	56	-6

1. Le solde de la migration internationale est définitif jusqu'en 2007-2008, mis à jour pour 2008-2009 et 2009-2010 et provisoire pour 2010-2011.

Tableau 1.4-14
Estimations annuelles des composantes démographiques, perspective nationale — Solde de la migration totale ¹

	Canada	Terre-Neuve-et-Labrador	Île-du-Prince-Édouard	Nouvelle-Écosse	Nouveau-Brunswick	Québec	Ontario
	nombre						
2010-2011	223 146	-719	2 246	37	2 092	45 834	96 346
2009-2010	257 583	2 250	1 935	3 786	2 169	47 888	104 730
2008-2009	269 755	2 212	1 345	2 207	2 109	44 469	86 309
2007-2008	252 195	-158	1 162	543	698	33 894	88 517
2006-2007	226 568	-3 752	-44	-2 519	-1 092	29 180	77 422
	Manitoba	Saskatchewan	Alberta	Colombie-Britannique	Yukon	Territoires du Nord-Ouest	Nunavut
	nombre						
2010-2011	10 338	8 734	27 753	31 421	-67	-667	-202
2009-2010	9 790	9 810	18 512	56 420	702	-322	-87
2008-2009	8 273	10 795	49 646	62 606	396	-560	-52
2007-2008	6 586	9 328	49 719	62 250	391	-395	-340
2006-2007	4 647	4 605	63 683	54 630	136	-165	-163

1. Le solde de la migration totale est définitif jusqu'en 2007-2008, mis à jour pour 2008-2009 et 2009-2010 et provisoire pour 2010-2011.

Tableau 1.5
Estimations annuelles des migrants interprovinciaux selon la province ou le territoire d'origine et de destination,
Canada, 1^{er} juillet 2010 au 30 juin 2011 ¹

	Destination												
	Terre-Neuve-et-Labrador	Île-du-Prince-Édouard	Nouvelle-Écosse	Nouveau-Brunswick	Québec	Ontario	Manitoba	Saskatchewan	Alberta	Colombie-Britannique	Yukon	Territoires du Nord-Ouest	Nunavut
	nombre												
Origine													
Terre-Neuve-et-Labrador	.	167	1 234	695	248	3 037	149	234	4 469	485	31	163	83
Île-du-Prince-Édouard	166	.	548	366	232	1 543	57	78	637	502	0	0	0
Nouvelle-Écosse	1 193	538	.	3 062	761	5 891	384	329	4 799	1 864	91	133	106
Nouveau-Brunswick	447	519	2 266	.	2 009	3 206	339	254	2 800	749	14	22	48
Québec	302	195	721	1 952	.	18 932	523	659	3 645	2 897	83	89	69
Ontario	3 620	1 209	5 904	3 323	15 502	.	5 289	4 339	21 144	15 356	374	485	337
Manitoba	263	60	388	283	570	5 662	.	2 648	5 000	3 858	16	112	118
Saskatchewan	79	79	233	243	469	2 819	2 549	.	10 868	3 718	57	104	44
Alberta	2 602	465	3 251	1 896	3 822	17 202	3 466	10 150	.	24 624	219	558	130
Colombie-Britannique	580	316	1 571	806	2 900	15 084	2 623	3 254	26 737	.	742	339	82
Yukon	28	30	17	37	132	233	9	158	708	600	.	111	25
Territoires du Nord-Ouest	198	0	55	51	64	463	61	170	1 094	501	140	.	191
Nunavut	183	8	33	38	67	512	118	0	144	70	40	209	.
Entrants	9 661	3 586	16 221	12 752	26 776	74 584	15 567	22 273	82 045	55 224	1 807	2 325	1 233
Sortants	10 995	4 129	19 151	12 673	30 067	76 882	18 978	21 262	68 385	55 034	2 088	2 988	1 422
Solde	-1 334	-543	-2 930	79	-3 291	-2 298	-3 411	1 011	13 660	190	-281	-663	-189
Nombre total de migrants : 324 054													

1. Estimations provisoires produites à partir des données du programme des prestations fiscales canadiennes pour enfants, utilisant des facteurs de rajustement F_{jk} , calculés à l'aide des données tirées des fichiers d'impôt pour 2007-2008, 2008-2009 et 2009-2010 provenant de l'Agence du revenu du Canada.

Section 2

Âge et sexe

Au cours des dernières décennies, l'un des principaux changements reliés à la structure par âge et sexe du Canada est le vieillissement démographique. Ce phénomène est lié de près ou de loin à plusieurs enjeux sociaux et économiques d'importance comme le renouvellement de la population en âge de travailler, le financement des systèmes publics de santé et de retraite ou encore les relations intergénérationnelles.

La pyramide des âges suivante (figure 2.1) illustre très bien le vieillissement démographique du Canada en comparant la structure par âge et sexe de la population canadienne au 1^{er} juillet 1971 et au 1^{er} juillet 2011. Une pyramide des âges donne une image instantanée de la structure par âge et sexe d'une population et permet de comparer visuellement

plusieurs populations ou une même population à des moments différents. La pyramide des âges montre notamment l'importance de la grande cohorte des baby-boomers, nés entre 1946 et 1965, sur la structure par âge du Canada. La progression des baby-boomers dans la structure par âge est particulièrement apparente quand on compare la pyramide du 1^{er} juillet 2011 à celle du 1^{er} juillet 1971. Il y a 40 ans, les baby-boomers étaient des enfants et de jeunes adultes dans la fourchette des 6 à 25 ans alors qu'ils se trouvent maintenant dans la fourchette des 46 à 65 ans. Cette grande cohorte continuera de se déplacer vers le haut de la pyramide des âges jusqu'à ne plus y figurer du tout, ce qui donnera, à terme, une forme plus rectangulaire à la structure par âge.

Figure 2.1

Pyramide des âges des estimations de la population au 1^{er} juillet, 1971 et 2011, Canada

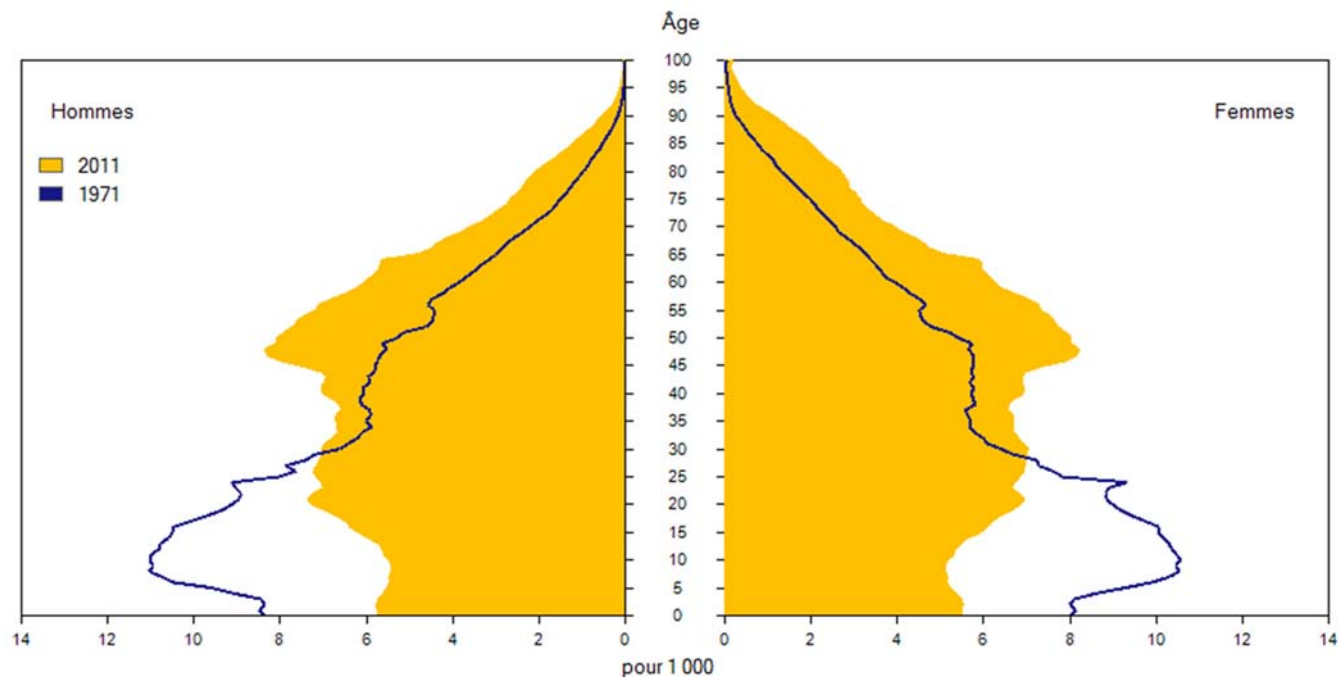

La pyramide illustre également clairement l'incidence d'un faible taux de fécondité à la base de la pyramide et de l'augmentation de l'espérance de vie aux âges avancés. L'accroissement récent de la population de trois ans et moins est aussi visible dans la pyramide du 1^{er} juillet 2011. Cette croissance est imputable à la hausse de la population féminine dans la vingtaine et au début de la trentaine, les âges où la fécondité est la plus forte, ainsi qu'à l'augmentation de l'indice synthétique de fécondité dans la majorité des provinces et territoires. Par conséquent, les naissances ont récemment augmenté, élargissant ainsi un peu la base de la pyramide.

Le vieillissement démographique est un phénomène complexe qui peut être mesuré à l'aide de plusieurs indicateurs statistiques. L'âge médian et la proportion de la population âgée de 65 ans et plus sont les deux indicateurs les plus répandus et permettent notamment d'effectuer des comparaisons à l'échelle internationale. L'âge médian est l'âge qui divise une population en deux groupes d'effectifs égaux, l'un composé des individus d'âge supérieur à l'âge médian, l'autre d'individus d'âge inférieur à l'âge médian. Un troisième indicateur, la proportion d'enfants âgés de moins de 15 ans dans la population, peut également donner une indication du vieillissement de la population dans la mesure où cette proportion est dépendante de la hausse des proportions aux âges plus avancés.

Au 1^{er} juillet 2011, l'âge médian estimé de la population canadienne était de 39,9 ans, en hausse de 0,2 an comparativement à l'année précédente. En 1971, début de la période couverte par le système actuel de comptabilité démographique, l'âge médian se situait à 26,2 ans. La hausse de l'âge médian est le résultat d'une fécondité sous le niveau de remplacement des générations depuis quelques décennies, combiné à l'augmentation de l'espérance de vie et l'avancée en âge de la grande cohorte du baby-boom. Selon le scénario de croissance moyenne des plus récentes projections démographiques, l'âge médian pourrait atteindre 44,0 ans d'ici 2040.

La population de personnes âgées continue de s'accroître

Au 1^{er} juillet 2011, les quelque 4 973 400 personnes âgées de 65 ans et plus représentaient 14,4 % de la population canadienne, une hausse de 0,3 point de pourcentage par rapport à l'année précédente (14,1 %). En 1971, 8,0 % de la population était composée de

personnes âgées, un pourcentage qui a connu une croissance continue au cours des 40 dernières années. Le vieillissement de la population au Canada devrait s'accélérer entre 2011 et 2031, alors que l'ensemble de la vaste cohorte des baby-boomers atteindra l'âge de 65 ans. Les premiers baby-boomers ont d'ailleurs atteint 65 ans en 2011. Les projections les plus récentes montrent que les personnes âgées pourraient représenter plus d'un cinquième de la population dès 2026 et pourraient surpasser le quart de la population d'ici 2056.

Selon des données internationales récentes¹ en provenance de quelques autres pays de l'Organisation de coopération et de développement économique (OCDE), la proportion de personnes âgées au Canada demeure inférieure aux proportions observées au Japon (23 %), en Allemagne (21 %), en France (17 %) et au Royaume-Uni (16 %). Elle est toutefois légèrement supérieure à la proportion observée aux États-Unis (13 %). Étant donné le poids démographique important de la cohorte du baby-boom au Canada, la part de la population âgée pourrait dépasser celle d'autres pays dans les années à venir.

Il y avait 1 378 100 personnes âgées de 80 ans et plus au Canada au 1^{er} juillet 2011, ce qui représentait 4,0 % de la population totale. Le nombre de personnes de 80 ans et plus pourrait doubler d'ici l'année 2031 et, en 2061, fin de la période des plus récentes projections, il pourrait y avoir 5,1 millions de personnes dans cette fourchette d'âge, soit davantage que le nombre actuel de personnes de 65 ans et plus. On estime que le pays comptait également 7 600 personnes âgées de 100 ans et plus au 1^{er} juillet 2011. Le groupe des centenaires a d'ailleurs connu la croissance la plus rapide au cours de la période 2010-2011 (graphique 2.1). En 2001, ce groupe comptait 3 400 personnes. On projette qu'il pourrait y avoir 17 600 centenaires en 2031, et 78 300 centenaires d'ici 2061.

Au cours de la période 2010-2011, outre les centenaires, les groupes d'âge qui ont connu la plus forte croissance étaient les 90-94 ans (8,0 %), les 95-99 ans (5,0 %) et les 65-69 ans (4,3 %). Une large part de la croissance du groupe des 65-69 ans provient de l'arrivée de la première cohorte des baby-boomers dans ce groupe.

1. Fiche de données sur la population mondiale 2011 du Population Reference Bureau.

Graphique 2.1
Taux d'accroissement démographique selon le groupe d'âge, 2010-2011, Canada

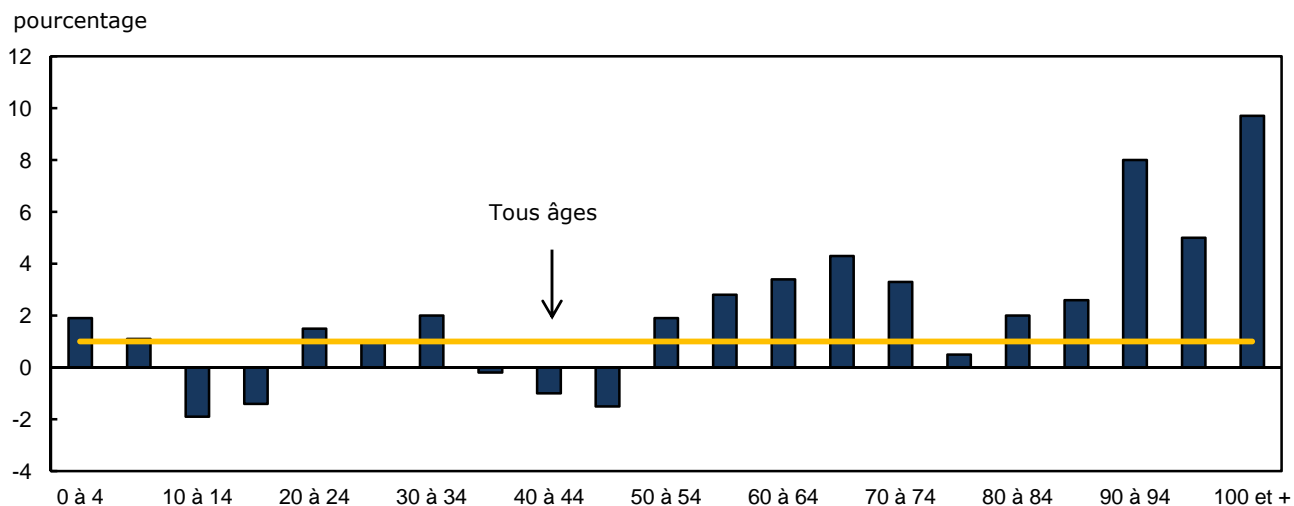

Il y avait une répartition à peu près égale entre hommes et femmes dans chaque groupe d'âge de moins de 65 ans. Cependant, cette répartition change dès cet âge. Dans la population totale de 65 ans et plus, 55,5 % étaient des femmes au 1^{er} juillet 2011, une proportion qui atteignait 62,5 % dans la population de 80 ans et plus et 79,3 % parmi les centenaires. Une grande part de cet écart entre les sexes est attribuable à la plus grande espérance de vie des femmes comparativement aux hommes. Toutefois, au cours des dernières années, les gains en espérance de vie ont été plus rapides chez les hommes que chez les femmes, ce qui a entraîné une diminution graduelle de l'écart entre les sexes.

Hausse des plus âgés de la population en âge de travailler

Au 1^{er} juillet 2011, la population en âge de travailler, soit les 15 à 64 ans, représentait 69,2 % de l'ensemble de la population canadienne. Malgré qu'il y ait eu certaines fluctuations au fil des ans, cette proportion est supérieure à celle estimée en 1971 (62,7 %). Bien que cette population constitue aujourd'hui une plus grande part de la population totale qu'au cours des dernières décennies, elle est maintenant aussi plus âgée. Plus précisément, la proportion de la population des 55 à 64 ans a augmenté, tout particulièrement au cours des dernières années, tandis que la part des 15 à 24 ans a diminué. Au 1^{er} juillet 2011, le groupe d'âge des 55 à 64 ans représentait 18,4 % de la population canadienne en âge de travailler, en

hausse par rapport aux proportions observées au cours des années 1970 à 1990 et qui variaient entre 12,5 % et 13,3 %. En revanche, la proportion que représentent les plus jeunes au sein de la population en âge de travailler, les 15 à 24 ans, a diminué de manière assez constante, passant de 30,1 % en 1971 à 19,3 % en 2011.

Le ratio des 15 à 24 ans par rapport aux 55 à 64 ans se chiffrait à un peu plus de 1,0 au 1^{er} juillet 2011, ce qui signifie que pour toute personne en âge de quitter la population active, il y avait tout juste un peu plus d'une personne en âge d'y entrer. En 1971, ce ratio se chiffrait à 2,4. La part de la population en âge de travailler dans la population totale devrait décroître dans les années à venir car les baby-boomers quitteront progressivement la population active. Les projections les plus récentes² montrent que le ratio entre jeunes et plus âgés dans la population active sera inférieur à un d'ici 2015.

La proportion que représentent les enfants diminue

Alors que les proportions d'adultes et de personnes âgées ont augmenté au fil du temps, la proportion que représentent les enfants de moins de 15 ans a diminué de façon constante. Au 1^{er} juillet 2011, leur nombre était estimé à 5 644 800, ce qui représentait 16,4 % de la population, en légère baisse par rapport à 16,5 % l'année précédente. En 1971, près de trois personnes

2. Projections démographiques pour le Canada, les provinces et les territoires, 2009-2036, catalogue 91-520-X
<http://www.statcan.gc.ca:8092/bsolc/olc-cel/olc-cel?catno=91-520-XWF&lang=fra>

sur dix au Canada étaient des enfants de ce groupe d'âge (29,3 %). Les plus récentes projections montrent qu'entre 2015 et 2021, la proportion de personnes âgées de 65 ans et plus dépassera pour la première

fois la proportion d'enfants âgés de moins de 15 ans (graphique 2.2). Selon ces projections, plus d'une personne sur cinq pourrait être âgée de 65 ans et plus en 2031.

Graphique 2.2

Proportion de la population âgée de 65 ans et plus et d'enfants âgés de moins de 15 ans, 1971 à 2031, Canada

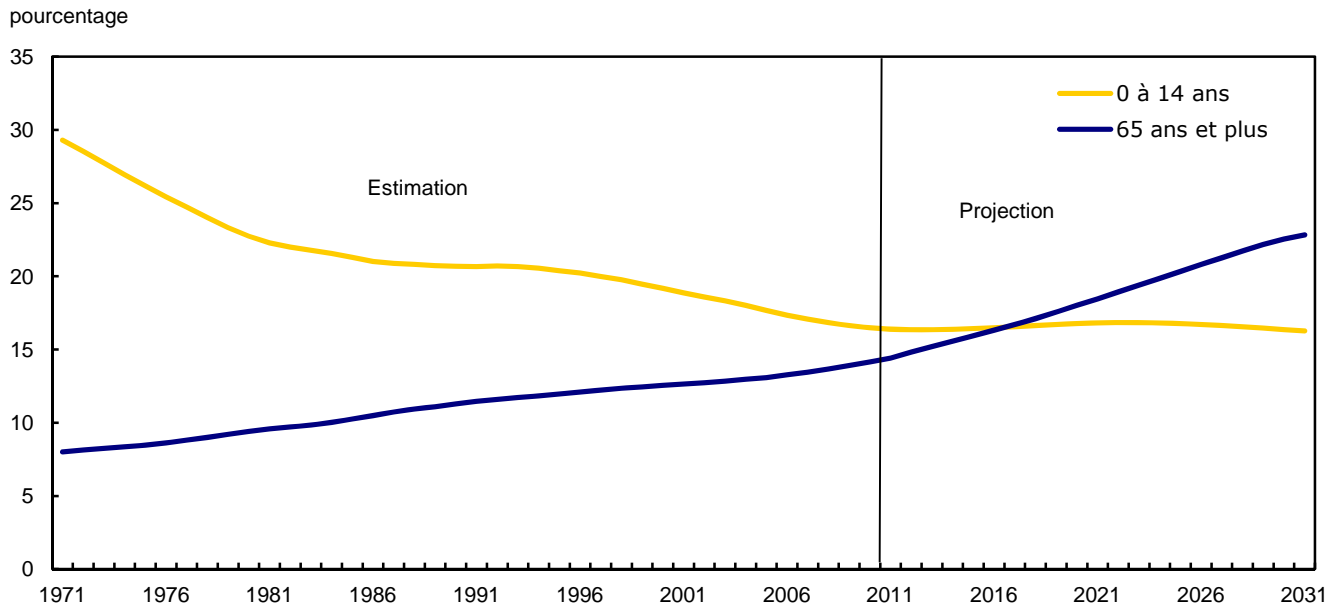

Note(s) : De 2012 à 2031, scénario de croissance moyenne, Projections démographiques pour le Canada, les provinces et les territoires, 2009 à 2036, produit no 91-520-X au catalogue.

Variations provinciales et territoriales

Le vieillissement démographique ne touche pas toutes les régions du pays de la même façon. Dans l'ensemble, les populations les plus jeunes du pays se trouvent dans les territoires et les plus vieilles se situent dans les provinces de l'Atlantique. Il s'agit d'une tendance qui perdure depuis plusieurs années et qui est attribuable aux différences régionales dans les comportements démographiques.

Au 1^{er} juillet 2011, Terre-Neuve-et-Labrador affichait l'âge médian le plus élevé au pays (43,8 ans). Cette province avait aussi enregistré la hausse de l'âge médian la plus prononcée au pays par rapport à l'année précédente avec 0,5 an. L'âge médian des autres provinces de l'Atlantique était systématiquement au-dessus de la moyenne nationale avec 42,2 ans pour l'Île-du-Prince-Édouard, 43,1 ans en Nouvelle-Écosse et 43,0 ans au Nouveau-Brunswick.

La Nouvelle-Écosse (16,5 %) et le Nouveau-Brunswick (16,2 %) sont aussi les deux endroits où la proportion de la population qui est âgée de 65 ans et plus est la plus élevée.

Terre-Neuve-et-Labrador (14,8 %) et la Nouvelle-Écosse (14,7 %) étaient les deux provinces où la proportion d'enfants de moins de 15 ans était la plus faible au pays. À l'exception de l'Île-du-Prince-Édouard, la proportion d'enfants de moins de 15 ans était toujours inférieure à celle des personnes âgées de 65 ans et plus, ce qui ne devrait pas arriver à l'échelle nationale avant cinq à dix ans. Le vieillissement démographique plus important dans les provinces de l'Atlantique est principalement dû à l'évolution de la fécondité, d'abord plus forte puis plus faible que la moyenne nationale ainsi que, jusque récemment, à des pertes continues au chapitre de la migration interprovinciale.

Au 1^{er} juillet 2011, le Québec présentait une population légèrement plus âgée que la moyenne nationale avec un âge médian de 41,4 ans et une proportion de personnes âgées de 65 ans et plus de 15,7 %. Pour la première fois depuis l'instauration du système actuel de comptabilité démographique, la population âgée de 65 ans et plus, chiffrée à 1 253 600, surpassait celle de moins de 15 ans, estimée à 1 241 700. Depuis quelques décennies, le Québec présente une espérance de vie supérieure à la moyenne nationale, des pertes migratoires interprovinciales continues depuis 1971 et, jusqu'à récemment, le taux de fécondité y était inférieur au taux national, des facteurs qui contribuent au vieillissement de la population.

La population de l'Ontario était un peu plus jeune que la moyenne nationale au 1^{er} juillet 2011. En effet, l'âge médian de la population de l'Ontario était de 39,6 ans et la proportion de la population âgée de 65 ans et plus était de 14,2 % alors qu'ils étaient respectivement de 39,9 ans et 14,4 % pour l'ensemble du pays.

Au 1^{er} juillet 2011, le Manitoba et la Saskatchewan présentaient des populations sensiblement plus jeunes que la moyenne nationale. En effet, l'âge médian de ces provinces était de 37,6 ans pour le Manitoba et 37,3 ans pour la Saskatchewan. Il s'agit d'une baisse de 0,1 an pour le Manitoba et de 0,2 an pour la Saskatchewan par rapport à l'année dernière. Ces deux provinces sont d'ailleurs les seuls endroits au pays où l'âge médian est en baisse. De plus, ces deux provinces affichaient, à l'exception des territoires, les proportions de personnes âgées de moins de 15 ans les plus élevées au pays (18,8 % pour le Manitoba et 19,0 % pour la Saskatchewan).

Cette situation démographique découle de la combinaison de plusieurs composantes démographiques, notamment de taux de fécondité supérieurs dans ces provinces, d'un nombre plus élevé d'immigrants que dans les années précédentes, de même que d'un solde migratoire interprovincial positif en Saskatchewan et des pertes de plus en plus faibles au Manitoba. De plus, les migrants, interprovinciaux et internationaux, qui présentent un âge médian inférieur à celui de la population totale, ainsi que toutes les naissances découlant de ces migrants, ont l'effet combiné de diminuer l'âge médian. Toutefois, selon les plus récentes projections démographiques, la population de ces provinces devrait tout de même continuer à vieillir au cours des prochaines années.

Parmi les provinces, l'Alberta présentait la population la plus jeune au 1^{er} juillet 2011. Son âge médian était de 36,0 ans alors que sa proportion de personnes âgées de 65 ans et plus était de 10,8 %. Dans les deux cas, il s'agit des valeurs les plus faibles parmi toutes les provinces. La situation démographique de l'Alberta peut être attribuée à une fécondité plus élevée que la moyenne nationale ainsi qu'à un solde migratoire interprovincial continuellement positif et souvent très prononcé depuis 1995-1996, à l'exception de 2009-2010.

La Colombie-Britannique était la seule province à l'ouest du Québec où l'âge médian était supérieur à la moyenne nationale. En effet, au 1^{er} juillet 2011, l'âge médian de cette province était estimé à 41,1 ans. La proportion de personnes âgées de 65 ans et plus était de 15,3 %. Il s'agit également de la seule province à l'ouest du Québec où les enfants de moins de 15 ans, chiffrés à 684 900, étaient moins nombreux que les personnes de 65 ans et plus, estimées à 700 500. Cette situation s'explique par une fécondité plus faible qu'ailleurs et une espérance de vie plus élevée.

Malgré qu'elles vieillissent, les populations les plus jeunes se trouvaient dans les territoires. Au 1^{er} juillet 2011, la population la plus jeune se trouvait au Nunavut, où l'âge médian était de 24,8 ans et la proportion d'enfants de moins de 15 ans était de 31,5 %. Les Territoires du Nord-Ouest affichaient aussi une population nettement plus jeune que la moyenne nationale alors que l'âge médian était de 31,8 ans et la proportion d'enfants de moins de 15 ans était de 21,2 %.

Des trois territoires, le Yukon était le territoire où la population était la plus vieille alors que l'âge médian était de 39,2 ans. Cependant, malgré un âge médian relativement proche de la moyenne nationale, le Yukon affichait une proportion de personnes de 65 ans et plus nettement inférieure à la moyenne nationale (8,8 %). Il s'agit cependant d'une proportion qui était nettement plus élevée que pour les deux autres territoires, alors qu'elle se chiffrait à 5,6 % pour les Territoires du Nord-Ouest et à 3,2 % pour le Nunavut. Les territoires, particulièrement le Nunavut et les Territoires du Nord-Ouest, sont caractérisés par une forte fécondité et la plus faible espérance de vie au pays, deux facteurs liés à des populations plus jeunes.

Tableau 2.1-1

Estimations annuelles de la population selon le groupe d'âge et le sexe au 1^{er} juillet, perspective provinciale — Canada

	2004	2005	2006	2007	2008	2009	2010	2011
	nombre							
Les deux sexes	31 940 676	32 245 209	32 576 074	32 929 733	33 319 098	33 729 690	34 126 181	34 482 779
0 à 4 ans	1 707 276	1 709 750	1 734 077	1 762 953	1 803 937	1 843 698	1 885 872	1 921 203
5 à 9 ans	1 905 018	1 864 529	1 823 461	1 800 897	1 793 389	1 798 651	1 803 619	1 823 983
10 à 14 ans	2 142 366	2 124 326	2 094 260	2 055 834	2 013 243	1 973 368	1 936 053	1 899 661
15 à 19 ans	2 143 698	2 176 081	2 211 631	2 238 423	2 256 535	2 251 152	2 227 635	2 196 437
20 à 24 ans	2 207 572	2 232 016	2 251 729	2 271 392	2 287 087	2 320 946	2 365 380	2 402 234
25 à 29 ans	2 123 809	2 150 026	2 184 732	2 231 462	2 287 153	2 346 626	2 394 165	2 419 280
30 à 34 ans	2 195 058	2 182 694	2 171 163	2 187 133	2 216 773	2 258 763	2 301 319	2 348 086
35 à 39 ans	2 406 866	2 346 400	2 322 944	2 311 783	2 307 802	2 299 593	2 295 525	2 290 396
40 à 44 ans	2 754 167	2 759 841	2 715 085	2 648 691	2 562 597	2 481 922	2 421 602	2 396 726
45 à 49 ans	2 574 371	2 620 004	2 670 805	2 706 867	2 751 367	2 788 154	2 793 464	2 750 685
50 à 54 ans	2 240 146	2 312 891	2 381 992	2 457 046	2 523 239	2 574 037	2 618 896	2 668 169
55 à 59 ans	1 932 251	2 015 746	2 086 674	2 109 833	2 152 084	2 215 782	2 288 121	2 354 191
60 à 64 ans	1 466 632	1 531 066	1 602 706	1 715 297	1 807 063	1 887 767	1 969 166	2 038 290
65 à 69 ans	1 172 314	1 194 736	1 234 449	1 283 674	1 343 830	1 406 877	1 469 729	1 534 466
70 à 74 ans	1 043 417	1 043 452	1 045 982	1 048 119	1 058 803	1 080 703	1 105 334	1 142 574
75 à 79 ans	851 258	863 528	877 473	891 937	902 722	908 950	914 110	918 295
80 à 84 ans	610 959	628 660	643 768	653 923	666 687	676 702	689 198	703 048
85 à 89 ans	305 130	321 292	345 127	368 985	391 027	412 297	427 872	439 034
90 à 94 ans	125 506	133 360	140 092	144 609	149 057	154 958	166 040	179 895
95 à 99 ans	28 830	30 620	33 203	35 757	39 069	42 519	46 209	48 557
100 ans et plus	4 032	4 191	4 721	5 118	5 634	6 225	6 872	7 569
Hommes	15 825 754	15 979 800	16 147 873	16 324 732	16 520 442	16 727 239	16 925 006	17 104 098
0 à 4 ans	875 913	878 488	892 417	906 487	926 270	945 418	965 843	982 889
5 à 9 ans	974 929	954 664	936 038	924 824	921 808	925 395	928 545	938 803
10 à 14 ans	1 096 878	1 086 751	1 069 998	1 052 268	1 031 121	1 011 205	992 405	975 748
15 à 19 ans	1 103 140	1 119 237	1 136 715	1 148 814	1 156 769	1 152 886	1 140 540	1 123 767
20 à 24 ans	1 128 202	1 141 691	1 153 219	1 164 322	1 173 294	1 192 315	1 215 091	1 234 223
25 à 29 ans	1 072 894	1 084 184	1 099 404	1 123 174	1 152 855	1 185 100	1 212 136	1 227 544
30 à 34 ans	1 108 534	1 100 127	1 092 417	1 098 073	1 110 830	1 130 352	1 150 693	1 173 463
35 à 39 ans	1 213 896	1 184 920	1 173 215	1 166 934	1 164 647	1 158 786	1 153 596	1 149 025
40 à 44 ans	1 386 595	1 390 600	1 369 746	1 336 379	1 291 827	1 250 354	1 219 883	1 206 180
45 à 49 ans	1 284 491	1 309 780	1 337 416	1 356 900	1 381 486	1 401 962	1 405 371	1 384 979
50 à 54 ans	1 110 082	1 146 371	1 181 154	1 219 379	1 254 624	1 282 324	1 306 734	1 333 326
55 à 59 ans	956 819	997 268	1 031 774	1 042 456	1 062 009	1 092 615	1 128 134	1 161 120
60 à 64 ans	720 123	752 717	788 050	843 322	887 644	925 990	965 000	998 378
65 à 69 ans	563 126	574 495	594 578	619 613	649 926	681 575	712 746	744 151
70 à 74 ans	487 481	488 041	489 759	490 794	496 454	507 348	520 152	538 828
75 à 79 ans	368 108	377 182	387 354	397 361	404 646	409 370	412 766	415 433
80 à 84 ans	233 960	243 269	252 016	259 042	267 868	275 687	284 343	293 347
85 à 89 ans	99 901	106 323	115 854	125 660	134 745	143 929	151 284	157 271
90 à 94 ans	33 922	36 373	38 684	40 186	41 797	43 726	47 683	52 717
95 à 99 ans	6 073	6 608	7 235	7 792	8 676	9 627	10 629	11 338
100 ans et plus	687	711	830	952	1 146	1 275	1 432	1 568
Femmes	16 114 922	16 265 409	16 428 201	16 605 001	16 798 656	17 002 451	17 201 175	17 378 681
0 à 4 ans	831 363	831 262	841 660	856 466	877 667	898 280	920 029	938 314
5 à 9 ans	930 089	909 865	887 423	876 073	871 581	873 256	875 074	885 180
10 à 14 ans	1 045 488	1 037 575	1 024 262	1 003 566	982 122	962 163	943 648	923 913
15 à 19 ans	1 040 558	1 056 844	1 074 916	1 089 609	1 099 766	1 098 266	1 087 095	1 072 670
20 à 24 ans	1 079 370	1 090 325	1 098 510	1 107 070	1 113 793	1 128 631	1 150 289	1 168 011
25 à 29 ans	1 050 915	1 065 842	1 085 328	1 108 288	1 134 298	1 161 526	1 182 029	1 191 736
30 à 34 ans	1 086 524	1 082 567	1 078 746	1 089 060	1 105 943	1 128 411	1 150 626	1 174 623
35 à 39 ans	1 192 970	1 161 480	1 149 729	1 144 849	1 143 155	1 140 807	1 141 929	1 141 371
40 à 44 ans	1 367 572	1 369 241	1 345 339	1 312 312	1 270 770	1 231 568	1 201 719	1 190 546
45 à 49 ans	1 289 880	1 310 224	1 333 389	1 349 967	1 369 881	1 386 192	1 388 093	1 365 706
50 à 54 ans	1 130 064	1 166 520	1 200 838	1 237 667	1 268 615	1 291 713	1 312 162	1 334 843
55 à 59 ans	975 432	1 018 478	1 054 900	1 067 377	1 090 075	1 123 167	1 159 987	1 193 071
60 à 64 ans	746 509	778 349	814 656	871 975	919 419	961 777	1 004 166	1 039 912
65 à 69 ans	609 188	620 241	639 871	664 061	693 904	725 302	756 983	790 315
70 à 74 ans	555 936	555 411	556 223	557 325	562 349	573 355	585 182	603 746
75 à 79 ans	483 150	486 346	490 119	494 576	498 076	499 580	501 344	502 862
80 à 84 ans	376 999	385 391	391 752	394 881	398 819	401 015	404 855	409 701
85 à 89 ans	205 229	214 969	229 273	243 325	256 282	268 368	276 588	281 763
90 à 94 ans	91 584	96 987	101 408	104 423	107 260	111 232	118 357	127 178
95 à 99 ans	22 757	24 012	25 968	27 965	30 393	32 892	35 580	37 219
100 ans et plus	3 345	3 480	3 891	4 166	4 488	4 950	5 440	6 001

Note(s) : Les estimations sont intercensitaires définitives jusqu'en 2005, postcensitaires définitives de 2006 à 2008, postcensitaires mises à jour pour 2009 et 2010 et postcensitaires provisoires pour 2011.

Tableau 2.1-2

Estimations annuelles de la population selon le groupe d'âge et le sexe au 1^{er} juillet, perspective provinciale — Terre-Neuve-et-Labrador

	2004	2005	2006	2007	2008	2009	2010	2011
	nombre							
Les deux sexes	517 447	514 363	510 313	506 379	506 366	508 862	511 281	510 578
0 à 4 ans	24 017	23 409	22 893	22 793	23 078	23 685	24 229	24 539
5 à 9 ans	26 832	26 434	25 778	25 284	25 062	24 909	24 423	24 199
10 à 14 ans	32 215	30 550	29 289	28 465	27 942	27 569	27 320	26 789
15 à 19 ans	35 747	35 083	34 124	33 521	32 784	31 975	30 647	29 399
20 à 24 ans	34 835	33 863	32 830	31 571	31 275	31 306	32 096	31 925
25 à 29 ans	30 762	30 122	29 253	28 560	28 580	28 959	29 268	29 274
30 à 34 ans	34 305	33 264	32 105	30 749	30 225	30 061	30 061	29 729
35 à 39 ans	40 148	38 854	37 563	36 205	34 973	33 998	33 118	32 005
40 à 44 ans	43 520	43 357	42 674	41 646	40 651	39 508	38 265	36 935
45 à 49 ans	43 466	43 067	42 881	42 639	42 555	42 842	42 989	42 487
50 à 54 ans	41 924	42 453	42 513	42 508	42 401	42 297	42 393	42 506
55 à 59 ans	36 598	38 294	38 901	39 356	39 972	40 879	41 493	41 789
60 à 64 ans	26 387	27 713	30 065	32 119	33 935	35 636	37 303	38 126
65 à 69 ans	20 559	21 216	21 930	22 641	23 716	24 957	26 303	28 411
70 à 74 ans	16 901	17 059	17 295	17 654	18 030	18 579	19 100	19 667
75 à 79 ans	13 113	13 317	13 323	13 421	13 780	14 013	14 243	14 394
80 à 84 ans	9 109	8 961	9 266	9 291	9 350	9 553	9 733	9 806
85 à 89 ans	4 714	5 010	5 264	5 522	5 555	5 495	5 468	5 638
90 à 94 ans	1 878	1 876	1 870	1 879	1 955	2 039	2 180	2 299
95 à 99 ans	370	424	442	495	472	524	555	562
100 ans et plus	47	37	54	60	75	78	94	99
Hommes	255 090	253 617	251 381	248 759	248 573	249 643	250 922	250 501
0 à 4 ans	12 218	11 943	11 744	11 728	11 888	12 178	12 434	12 530
5 à 9 ans	13 769	13 542	13 238	12 955	12 773	12 690	12 440	12 362
10 à 14 ans	16 612	15 789	15 099	14 700	14 416	14 186	14 067	13 822
15 à 19 ans	18 267	17 897	17 461	17 219	16 916	16 525	15 880	15 251
20 à 24 ans	17 645	17 239	16 662	15 859	15 699	15 681	16 144	16 169
25 à 29 ans	15 289	14 990	14 558	14 158	14 199	14 323	14 506	14 425
30 à 34 ans	16 687	16 225	15 579	14 827	14 622	14 617	14 692	14 567
35 à 39 ans	19 552	18 952	18 279	17 594	16 926	16 406	15 954	15 379
40 à 44 ans	21 517	21 312	20 985	20 306	19 679	19 116	18 582	17 925
45 à 49 ans	21 328	21 094	20 914	20 937	21 035	21 239	21 165	20 942
50 à 54 ans	20 865	21 111	21 091	20 893	20 684	20 658	20 777	20 863
55 à 59 ans	18 280	19 157	19 472	19 590	19 785	20 136	20 355	20 435
60 à 64 ans	13 232	13 856	14 929	15 904	16 836	17 617	18 426	18 805
65 à 69 ans	10 126	10 539	10 923	11 208	11 679	12 302	12 911	13 842
70 à 74 ans	8 106	8 236	8 384	8 581	8 760	8 978	9 284	9 581
75 à 79 ans	5 830	5 878	5 927	6 024	6 272	6 451	6 627	6 731
80 à 84 ans	3 633	3 639	3 822	3 835	3 867	3 959	3 999	4 044
85 à 89 ans	1 546	1 642	1 735	1 857	1 929	1 947	1 986	2 092
90 à 94 ans	497	479	474	473	496	507	565	603
95 à 99 ans	84	90	93	95	89	99	105	110
100 ans et plus	7	7	12	16	23	28	23	23
Femmes	262 357	260 746	258 932	257 620	257 793	259 219	260 359	260 077
0 à 4 ans	11 799	11 466	11 149	11 065	11 190	11 507	11 795	12 009
5 à 9 ans	13 063	12 892	12 540	12 329	12 289	12 219	11 983	11 837
10 à 14 ans	15 603	14 761	14 190	13 765	13 526	13 383	13 253	12 967
15 à 19 ans	17 480	17 186	16 663	16 302	15 868	15 450	14 767	14 148
20 à 24 ans	17 190	16 624	16 168	15 712	15 576	15 625	15 952	15 756
25 à 29 ans	15 473	15 132	14 695	14 402	14 381	14 636	14 762	14 849
30 à 34 ans	17 618	17 039	16 526	15 922	15 603	15 444	15 369	15 162
35 à 39 ans	20 596	19 902	19 284	18 611	18 047	17 592	17 164	16 626
40 à 44 ans	22 003	22 045	21 689	21 340	20 972	20 392	19 683	19 010
45 à 49 ans	22 138	21 973	21 967	21 702	21 520	21 603	21 824	21 545
50 à 54 ans	21 059	21 342	21 422	21 615	21 717	21 639	21 616	21 643
55 à 59 ans	18 318	19 137	19 429	19 766	20 187	20 743	21 138	21 354
60 à 64 ans	13 155	13 857	15 136	16 215	17 099	18 019	18 877	19 321
65 à 69 ans	10 433	10 677	11 007	11 433	12 037	12 655	13 392	14 569
70 à 74 ans	8 795	8 823	8 911	9 073	9 270	9 601	9 816	10 086
75 à 79 ans	7 283	7 439	7 396	7 397	7 508	7 562	7 616	7 663
80 à 84 ans	5 476	5 322	5 444	5 456	5 483	5 594	5 734	5 762
85 à 89 ans	3 168	3 368	3 529	3 665	3 626	3 548	3 482	3 546
90 à 94 ans	1 381	1 397	1 396	1 406	1 459	1 532	1 615	1 696
95 à 99 ans	286	334	349	400	383	425	450	452
100 ans et plus	40	30	42	44	52	50	71	76

Note(s) : Les estimations sont intercensitaires définitives jusqu'en 2005, postcensitaires définitives de 2006 à 2008, postcensitaires mises à jour pour 2009 et 2010 et postcensitaires provisoires pour 2011.

Tableau 2.1-3

Estimations annuelles de la population selon le groupe d'âge et le sexe au 1^{er} juillet, perspective provinciale — Île-du-Prince-Édouard

	2004	2005	2006	2007	2008	2009	2010	2011
	nombre							
Les deux sexes	137 674	138 055	137 920	138 161	139 604	141 219	143 395	145 855
0 à 4 ans	7 074	6 889	6 702	6 767	6 920	7 046	7 197	7 430
5 à 9 ans	8 337	8 193	7 851	7 634	7 606	7 543	7 431	7 409
10 à 14 ans	9 670	9 438	9 314	9 036	8 829	8 795	8 772	8 591
15 à 19 ans	10 118	10 072	9 953	10 153	10 298	10 308	10 280	10 239
20 à 24 ans	9 227	9 306	9 250	9 138	9 167	9 415	9 853	10 209
25 à 29 ans	8 007	8 048	8 070	7 907	7 896	7 807	7 909	8 020
30 à 34 ans	8 685	8 509	8 189	7 993	8 004	7 976	8 006	8 072
35 à 39 ans	9 547	9 144	9 038	8 850	8 793	8 799	8 765	8 686
40 à 44 ans	11 224	11 297	10 987	10 678	10 364	10 097	9 846	10 027
45 à 49 ans	10 643	10 805	10 889	11 023	11 348	11 721	12 084	12 230
50 à 54 ans	9 808	9 895	10 204	10 447	10 679	10 881	11 139	11 382
55 à 59 ans	9 277	9 759	9 948	9 846	9 874	9 960	10 120	10 523
60 à 64 ans	6 766	7 054	7 437	8 149	8 785	9 260	9 734	10 010
65 à 69 ans	5 566	5 706	5 816	5 987	6 217	6 537	6 846	7 224
70 à 74 ans	4 694	4 769	4 952	5 068	5 088	5 175	5 308	5 430
75 à 79 ans	3 687	3 711	3 743	3 827	4 008	4 112	4 228	4 418
80 à 84 ans	2 829	2 860	2 889	2 880	2 868	2 926	2 966	3 013
85 à 89 ans	1 593	1 634	1 694	1 775	1 865	1 845	1 862	1 867
90 à 94 ans	702	739	762	757	747	745	768	801
95 à 99 ans	197	196	197	206	208	224	238	232
100 ans et plus	23	31	35	40	40	47	43	42
Hommes	67 276	67 539	67 566	67 532	68 158	68 981	70 066	71 255
0 à 4 ans	3 521	3 450	3 386	3 415	3 507	3 549	3 573	3 669
5 à 9 ans	4 500	4 213	4 040	3 901	3 889	3 861	3 807	3 776
10 à 14 ans	4 955	4 833	4 804	4 662	4 540	4 534	4 534	4 429
15 à 19 ans	5 137	5 083	5 015	5 152	5 233	5 220	5 237	5 237
20 à 24 ans	4 592	4 671	4 636	4 581	4 591	4 752	4 955	5 172
25 à 29 ans	3 934	3 960	3 973	3 796	3 779	3 721	3 834	3 895
30 à 34 ans	4 328	4 263	4 101	3 950	3 839	3 800	3 781	3 769
35 à 39 ans	4 787	4 566	4 523	4 401	4 417	4 384	4 318	4 256
40 à 44 ans	5 438	5 585	5 450	5 324	5 154	5 114	4 946	4 999
45 à 49 ans	5 165	5 186	5 231	5 367	5 538	5 740	6 063	6 207
50 à 54 ans	4 815	4 885	5 017	5 024	5 167	5 266	5 359	5 504
55 à 59 ans	4 624	4 835	4 904	4 857	4 860	4 902	4 987	5 165
60 à 64 ans	3 335	3 483	3 702	4 066	4 351	4 567	4 785	4 883
65 à 69 ans	2 730	2 808	2 888	2 959	3 031	3 136	3 267	3 474
70 à 74 ans	2 255	2 260	2 343	2 407	2 429	2 457	2 528	2 592
75 à 79 ans	1 594	1 637	1 672	1 742	1 828	1 895	1 919	1 993
80 à 84 ans	1 037	1 082	1 115	1 128	1 155	1 199	1 250	1 281
85 à 89 ans	500	520	537	561	596	619	650	671
90 à 94 ans	185	176	181	192	200	208	220	230
95 à 99 ans	38	36	42	40	48	49	46	46
100 ans et plus	6	7	6	7	6	8	7	7
Femmes	70 398	70 516	70 354	70 629	71 446	72 238	73 329	74 600
0 à 4 ans	3 553	3 439	3 316	3 352	3 413	3 497	3 624	3 761
5 à 9 ans	4 037	3 980	3 811	3 733	3 717	3 682	3 624	3 633
10 à 14 ans	4 715	4 605	4 510	4 374	4 289	4 261	4 238	4 162
15 à 19 ans	4 981	4 989	4 938	5 001	5 065	5 088	5 043	5 002
20 à 24 ans	4 635	4 635	4 614	4 557	4 576	4 663	4 898	5 037
25 à 29 ans	4 073	4 088	4 097	4 111	4 117	4 086	4 075	4 125
30 à 34 ans	4 357	4 246	4 088	4 043	4 165	4 176	4 225	4 303
35 à 39 ans	4 760	4 578	4 515	4 449	4 376	4 415	4 447	4 430
40 à 44 ans	5 786	5 712	5 537	5 354	5 210	4 983	4 900	5 028
45 à 49 ans	5 478	5 619	5 658	5 656	5 810	5 981	6 021	6 023
50 à 54 ans	4 993	5 010	5 187	5 423	5 512	5 615	5 780	5 878
55 à 59 ans	4 653	4 924	5 044	4 989	5 014	5 058	5 133	5 358
60 à 64 ans	3 431	3 571	3 735	4 083	4 434	4 693	4 949	5 127
65 à 69 ans	2 836	2 898	2 928	3 028	3 186	3 401	3 579	3 750
70 à 74 ans	2 439	2 509	2 609	2 661	2 659	2 718	2 780	2 838
75 à 79 ans	2 093	2 074	2 071	2 085	2 180	2 217	2 309	2 425
80 à 84 ans	1 792	1 778	1 774	1 752	1 713	1 727	1 716	1 732
85 à 89 ans	1 093	1 114	1 157	1 214	1 269	1 226	1 212	1 196
90 à 94 ans	517	563	581	565	547	537	548	571
95 à 99 ans	159	160	155	166	160	175	192	186
100 ans et plus	17	24	29	33	34	39	36	35

Note(s) : Les estimations sont intercensitaires définitives jusqu'en 2005, postcensitaires définitives de 2006 à 2008, postcensitaires mises à jour pour 2009 et 2010 et postcensitaires provisoires pour 2011.

Tableau 2.1-4

Estimations annuelles de la population selon le groupe d'âge et le sexe au 1^{er} juillet, perspective provinciale — Nouvelle-Écosse

	2004	2005	2006	2007	2008	2009	2010	2011
	nombre							
Les deux sexes	939 376	937 941	938 010	935 794	937 211	940 293	944 810	945 437
0 à 4 ans	44 924	43 652	43 039	43 043	43 752	44 606	45 523	46 136
5 à 9 ans	51 546	50 268	48 471	47 231	46 135	45 403	44 432	43 942
10 à 14 ans	60 282	58 336	56 643	54 984	53 347	51 840	50 740	49 016
15 à 19 ans	62 945	63 242	63 657	63 227	62 744	61 588	59 941	58 205
20 à 24 ans	62 169	62 017	61 534	61 326	61 489	62 575	64 422	65 310
25 à 29 ans	56 816	56 347	55 785	55 113	55 296	56 109	56 991	57 377
30 à 34 ans	61 449	59 896	58 156	56 486	55 350	55 030	55 187	54 932
35 à 39 ans	68 103	64 888	63 760	62 691	62 164	61 279	60 440	58 972
40 à 44 ans	80 972	80 563	78 383	74 845	71 000	67 221	64 434	63 144
45 à 49 ans	77 052	77 460	78 449	79 017	79 558	80 051	79 726	77 317
50 à 54 ans	69 299	70 784	72 282	73 934	75 615	76 379	77 136	78 045
55 à 59 ans	63 381	65 897	67 752	67 191	67 130	68 350	69 906	71 267
60 à 64 ans	47 560	49 887	52 346	56 179	59 394	61 831	64 184	65 846
65 à 69 ans	37 949	38 643	40 137	41 718	43 739	45 559	47 634	49 706
70 à 74 ans	32 174	32 667	32 916	33 114	33 689	34 602	35 278	36 501
75 à 79 ans	25 844	25 936	26 363	26 791	27 165	27 444	27 879	27 994
80 à 84 ans	19 806	19 670	19 705	19 598	19 803	20 093	20 157	20 472
85 à 89 ans	11 210	11 644	12 191	12 623	12 912	13 069	13 101	13 187
90 à 94 ans	4 597	4 809	5 017	5 168	5 323	5 565	5 863	6 139
95 à 99 ans	1 122	1 157	1 234	1 307	1 377	1 445	1 567	1 644
100 ans et plus	176	178	190	208	229	254	269	285
Hommes	458 589	456 953	456 370	454 455	455 119	456 480	459 106	459 625
0 à 4 ans	22 854	22 248	21 845	21 876	22 276	22 812	23 282	23 644
5 à 9 ans	26 326	25 580	24 781	24 161	23 599	23 158	22 755	22 461
10 à 14 ans	30 846	29 582	28 565	27 887	27 148	26 524	26 011	25 336
15 à 19 ans	31 831	31 981	32 264	31 984	31 773	31 053	30 219	29 246
20 à 24 ans	30 983	30 900	30 680	30 504	30 553	31 159	32 409	33 181
25 à 29 ans	27 763	27 312	26 718	26 048	26 236	26 749	27 409	27 870
30 à 34 ans	30 201	29 260	28 346	27 437	26 668	26 389	26 180	25 656
35 à 39 ans	33 886	32 206	31 523	30 842	30 655	30 033	29 593	28 889
40 à 44 ans	40 199	39 878	38 867	36 991	34 934	33 047	31 704	30 985
45 à 49 ans	38 081	38 142	38 555	38 775	39 096	39 412	39 194	38 040
50 à 54 ans	34 152	34 723	35 439	36 187	36 989	37 323	37 651	38 054
55 à 59 ans	31 434	32 722	33 526	33 184	33 107	33 596	34 240	34 797
60 à 64 ans	23 301	24 604	25 848	27 652	29 199	30 389	31 617	32 372
65 à 69 ans	18 545	18 719	19 440	20 208	21 128	22 019	23 139	24 157
70 à 74 ans	14 859	15 206	15 481	15 575	15 937	16 405	16 637	17 235
75 à 79 ans	10 957	11 067	11 386	11 735	12 004	12 140	12 467	12 651
80 à 84 ans	7 421	7 528	7 541	7 584	7 760	8 010	8 103	8 338
85 à 89 ans	3 662	3 760	3 938	4 116	4 270	4 399	4 524	4 619
90 à 94 ans	1 216	1 242	1 312	1 376	1 438	1 507	1 588	1 700
95 à 99 ans	250	267	286	292	294	293	317	326
100 ans et plus	22	26	29	41	55	63	67	68
Femmes	480 787	480 988	481 640	481 339	482 092	483 813	485 704	485 812
0 à 4 ans	22 070	21 404	21 194	21 167	21 476	21 794	22 241	22 492
5 à 9 ans	25 220	24 688	23 690	23 070	22 536	22 245	21 677	21 481
10 à 14 ans	29 636	28 754	28 078	27 097	26 199	25 316	24 729	23 680
15 à 19 ans	31 114	31 261	31 393	31 243	30 971	30 535	29 722	28 959
20 à 24 ans	31 186	31 117	30 854	30 822	30 936	31 416	32 013	32 129
25 à 29 ans	29 053	29 035	29 067	29 065	29 060	29 360	29 582	29 507
30 à 34 ans	31 248	30 636	29 810	29 049	28 682	28 641	29 007	29 276
35 à 39 ans	34 217	32 682	32 237	31 849	31 509	31 246	30 847	30 083
40 à 44 ans	40 773	40 685	39 516	37 854	36 066	34 174	32 730	32 159
45 à 49 ans	38 971	39 318	39 894	40 242	40 462	40 639	40 532	39 277
50 à 54 ans	35 147	36 061	36 843	37 747	38 626	39 056	39 485	39 991
55 à 59 ans	31 947	33 175	34 226	34 007	34 023	34 754	35 666	36 470
60 à 64 ans	24 259	25 283	26 498	28 527	30 195	31 442	32 567	33 474
65 à 69 ans	19 404	19 924	20 697	21 510	22 611	23 540	24 495	25 549
70 à 74 ans	17 315	17 461	17 435	17 539	17 752	18 197	18 641	19 266
75 à 79 ans	14 887	14 869	14 977	15 056	15 161	15 304	15 412	15 343
80 à 84 ans	12 385	12 142	12 164	12 014	12 043	12 083	12 054	12 134
85 à 89 ans	7 548	7 884	8 253	8 507	8 642	8 670	8 577	8 568
90 à 94 ans	3 381	3 567	3 705	3 792	3 885	4 058	4 275	4 439
95 à 99 ans	872	890	948	1 015	1 083	1 152	1 250	1 318
100 ans et plus	154	152	161	167	174	191	202	217

Note(s) : Les estimations sont intercensitaires définitives jusqu'en 2005, postcensitaires définitives de 2006 à 2008, postcensitaires mises à jour pour 2009 et 2010 et postcensitaires provisoires pour 2011.

Tableau 2.1-5

Estimations annuelles de la population selon le groupe d'âge et le sexe au 1^{er} juillet, perspective provinciale — Nouveau-Brunswick

	2004	2005	2006	2007	2008	2009	2010	2011
	nombre							
Les deux sexes	749 369	747 960	745 674	745 515	747 023	749 983	752 838	755 455
0 à 4 ans	36 414	35 517	34 916	35 099	35 459	35 963	36 627	37 185
5 à 9 ans	40 966	40 076	38 978	38 274	37 678	37 311	36 669	36 446
10 à 14 ans	47 484	46 441	45 002	43 777	42 649	41 623	40 843	40 008
15 à 19 ans	49 166	48 894	48 777	48 832	48 615	48 156	47 295	45 966
20 à 24 ans	49 942	49 106	48 166	47 250	47 091	47 292	48 091	48 593
25 à 29 ans	47 004	46 577	45 849	45 251	45 302	45 671	45 609	45 707
30 à 34 ans	50 156	49 086	47 636	46 800	46 069	45 886	46 093	46 381
35 à 39 ans	55 093	52 509	50 918	50 350	49 709	49 091	48 320	47 408
40 à 44 ans	63 148	62 781	61 358	59 061	56 614	54 121	51 921	50 743
45 à 49 ans	61 716	61 627	61 760	61 603	61 774	62 224	62 066	61 023
50 à 54 ans	56 849	57 989	58 954	59 991	60 830	61 018	61 219	61 680
55 à 59 ans	50 485	52 955	54 562	54 746	55 179	56 078	57 208	58 261
60 à 64 ans	37 424	39 100	40 789	43 972	46 877	49 370	51 723	53 341
65 à 69 ans	29 160	30 099	31 463	32 838	34 315	35 834	37 371	38 966
70 à 74 ans	24 991	25 153	25 546	25 508	25 888	26 642	27 400	28 594
75 à 79 ans	20 714	20 523	20 593	21 144	21 256	21 499	21 736	22 004
80 à 84 ans	15 727	16 007	16 184	16 067	16 291	16 247	16 154	16 265
85 à 89 ans	8 414	8 844	9 312	9 847	10 134	10 395	10 639	10 736
90 à 94 ans	3 558	3 683	3 846	3 947	4 040	4 223	4 447	4 694
95 à 99 ans	833	878	921	1 011	1 098	1 179	1 237	1 261
100 ans et plus	125	115	144	147	155	160	170	193
Hommes	368 921	367 888	366 258	365 942	366 684	368 168	369 591	370 942
0 à 4 ans	18 635	18 131	17 933	18 019	18 234	18 542	18 865	19 168
5 à 9 ans	21 182	20 778	20 136	19 726	19 423	19 141	18 807	18 730
10 à 14 ans	24 337	23 792	23 042	22 556	21 977	21 573	21 204	20 749
15 à 19 ans	25 367	25 284	25 194	25 100	24 978	24 661	24 220	23 537
20 à 24 ans	25 640	25 070	24 588	24 116	24 161	24 403	24 963	25 222
25 à 29 ans	23 348	23 304	22 916	22 684	22 735	22 876	22 822	23 033
30 à 34 ans	24 964	24 237	23 415	22 873	22 503	22 490	22 760	22 884
35 à 39 ans	27 578	26 238	25 306	25 019	24 630	24 223	23 702	23 269
40 à 44 ans	31 370	31 228	30 494	29 336	27 989	26 673	25 551	24 962
45 à 49 ans	30 491	30 404	30 354	30 095	30 265	30 465	30 389	29 846
50 à 54 ans	28 012	28 444	28 860	29 431	29 856	29 883	29 908	29 993
55 à 59 ans	25 247	26 346	27 071	27 063	27 084	27 518	27 976	28 465
60 à 64 ans	18 624	19 475	20 307	21 865	23 250	24 531	25 610	26 373
65 à 69 ans	14 081	14 737	15 406	16 131	16 914	17 660	18 445	19 281
70 à 74 ans	11 540	11 554	11 847	11 895	12 183	12 609	13 137	13 740
75 à 79 ans	8 714	8 718	8 829	9 216	9 362	9 524	9 595	9 756
80 à 84 ans	5 930	6 120	6 275	6 248	6 421	6 442	6 441	6 556
85 à 89 ans	2 732	2 875	3 021	3 257	3 337	3 520	3 693	3 780
90 à 94 ans	948	985	1 074	1 088	1 139	1 158	1 200	1 271
95 à 99 ans	161	156	177	207	217	251	274	294
100 ans et plus	20	12	13	17	26	25	29	33
Femmes	380 448	380 072	379 416	379 573	380 339	381 815	383 247	384 513
0 à 4 ans	17 779	17 386	16 983	17 080	17 225	17 421	17 762	18 017
5 à 9 ans	19 784	19 298	18 842	18 548	18 255	18 170	17 862	17 716
10 à 14 ans	23 147	22 649	21 960	21 221	20 672	20 050	19 639	19 259
15 à 19 ans	23 799	23 610	23 583	23 732	23 637	23 495	23 075	22 429
20 à 24 ans	24 302	24 036	23 578	23 134	22 930	22 889	23 128	23 371
25 à 29 ans	23 656	23 273	22 933	22 567	22 567	22 795	22 787	22 674
30 à 34 ans	25 192	24 849	24 221	23 927	23 566	23 396	23 333	23 497
35 à 39 ans	27 515	26 271	25 612	25 331	25 079	24 868	24 618	24 139
40 à 44 ans	31 778	31 553	30 864	29 725	28 625	27 448	26 370	25 781
45 à 49 ans	31 225	31 223	31 406	31 508	31 509	31 759	31 677	31 177
50 à 54 ans	28 837	29 545	30 094	30 560	30 974	31 135	31 311	31 687
55 à 59 ans	25 238	26 609	27 491	27 683	28 095	28 560	29 232	29 796
60 à 64 ans	18 800	19 625	20 482	22 107	23 627	24 839	26 113	26 968
65 à 69 ans	15 079	15 362	16 057	16 707	17 401	18 174	18 926	19 685
70 à 74 ans	13 451	13 599	13 699	13 613	13 705	14 033	14 263	14 854
75 à 79 ans	12 000	11 805	11 764	11 928	11 894	11 975	12 141	12 248
80 à 84 ans	9 797	9 887	9 909	9 819	9 870	9 805	9 713	9 709
85 à 89 ans	5 682	5 969	6 291	6 590	6 797	6 875	6 946	6 956
90 à 94 ans	2 610	2 698	2 772	2 859	2 901	3 065	3 247	3 423
95 à 99 ans	672	722	744	804	881	928	963	967
100 ans et plus	105	103	131	130	129	135	141	160

Note(s) : Les estimations sont intercensitaires définitives jusqu'en 2005, postcensitaires définitives de 2006 à 2008, postcensitaires mises à jour pour 2009 et 2010 et postcensitaires provisoires pour 2011.

Tableau 2.1-6
Estimations annuelles de la population selon le groupe d'âge et le sexe au 1^{er} juillet, perspective provinciale — Québec

	2004	2005	2006	2007	2008	2009	2010	2011
	nombre							
Les deux sexes	7 535 929	7 581 911	7 631 552	7 687 423	7 750 735	7 826 891	7 905 679	7 979 663
0 à 4 ans	372 116	372 728	376 936	386 743	400 585	416 236	430 858	441 745
5 à 9 ans	421 397	408 985	397 113	388 768	384 977	385 735	386 758	392 848
10 à 14 ans	490 906	486 273	476 004	462 386	446 908	432 050	419 067	407 107
15 à 19 ans	457 777	465 264	477 432	491 970	502 783	505 413	499 490	488 282
20 à 24 ans	511 376	505 133	498 247	490 119	485 160	487 753	496 641	509 598
25 à 29 ans	508 389	518 402	527 868	532 133	532 998	534 950	534 219	529 306
30 à 34 ans	485 833	486 521	489 466	501 256	515 951	531 968	547 813	563 194
35 à 39 ans	553 749	531 372	518 045	508 110	503 593	503 139	508 340	516 091
40 à 44 ans	652 738	649 666	633 648	613 206	586 950	562 306	541 216	529 234
45 à 49 ans	632 571	638 855	646 500	647 805	649 904	650 646	647 833	633 606
50 à 54 ans	556 462	572 567	584 856	601 020	615 314	624 787	631 347	639 762
55 à 59 ans	492 519	504 790	515 836	522 616	532 833	545 918	562 063	574 683
60 à 64 ans	384 830	405 512	424 520	445 232	461 082	476 176	488 738	500 657
65 à 69 ans	294 311	300 632	312 710	328 959	347 061	365 606	385 409	403 098
70 à 74 ans	263 789	263 135	262 911	261 418	263 171	268 916	276 226	288 287
75 à 79 ans	209 696	213 471	217 229	222 459	225 715	227 584	228 930	229 612
80 à 84 ans	141 518	147 655	153 314	156 944	161 420	165 138	169 214	173 108
85 à 89 ans	70 571	73 435	78 559	84 149	89 522	95 091	100 755	104 751
90 à 94 ans	28 090	29 745	31 845	32 889	34 468	36 217	38 354	41 437
95 à 99 ans	6 415	6 876	7 492	8 080	9 015	9 808	10 785	11 484
100 ans et plus	876	894	1 021	1 161	1 325	1 454	1 623	1 773
Hommes	3 725 399	3 750 720	3 777 768	3 806 268	3 838 407	3 878 407	3 919 429	3 958 247
0 à 4 ans	191 015	191 226	193 112	198 159	205 045	212 756	219 881	225 435
5 à 9 ans	215 782	209 698	204 010	199 516	197 608	197 922	198 482	201 191
10 à 14 ans	251 479	248 834	243 449	236 777	228 798	221 031	214 669	209 074
15 à 19 ans	234 438	237 817	243 854	251 697	257 427	258 793	255 481	249 436
20 à 24 ans	262 598	259 308	255 834	250 821	247 776	249 152	253 424	259 921
25 à 29 ans	260 312	265 037	268 943	271 495	271 834	273 302	272 998	270 629
30 à 34 ans	249 328	249 815	251 779	257 092	263 847	271 712	279 655	287 150
35 à 39 ans	282 763	271 928	265 165	260 026	258 275	258 411	261 255	265 468
40 à 44 ans	330 229	329 781	322 945	312 726	299 542	286 911	276 642	270 707
45 à 49 ans	315 362	318 995	323 472	324 880	326 733	328 566	328 311	322 515
50 à 54 ans	274 893	282 902	289 098	297 559	305 192	310 481	314 406	319 320
55 à 59 ans	241 805	247 938	253 422	256 749	261 812	268 313	276 357	282 778
60 à 64 ans	187 736	197 888	206 654	216 779	224 508	231 954	238 101	244 007
65 à 69 ans	139 932	143 679	150 446	158 547	167 315	176 056	185 481	193 474
70 à 74 ans	119 620	120 202	121 147	120 782	122 025	125 362	129 274	135 569
75 à 79 ans	87 461	89 939	92 528	95 818	98 225	99 800	101 080	102 147
80 à 84 ans	51 550	54 862	58 089	60 007	62 600	64 795	67 247	69 424
85 à 89 ans	21 044	22 232	24 487	27 039	29 288	31 645	34 179	36 108
90 à 94 ans	6 760	7 201	7 787	8 089	8 580	9 239	10 015	11 212
95 à 99 ans	1 172	1 323	1 408	1 539	1 776	1 972	2 215	2 379
100 ans et plus	120	115	139	171	201	234	276	303
Femmes	3 810 530	3 831 191	3 853 784	3 881 155	3 912 328	3 948 484	3 986 250	4 021 416
0 à 4 ans	181 101	181 502	183 824	188 584	195 540	203 480	210 977	216 310
5 à 9 ans	205 615	199 287	193 103	189 252	187 369	187 813	188 276	191 657
10 à 14 ans	239 427	237 439	232 555	225 609	218 110	211 019	204 398	198 033
15 à 19 ans	223 339	227 447	233 578	240 273	245 356	246 620	244 009	238 846
20 à 24 ans	248 778	245 825	242 413	239 298	237 384	238 601	243 217	249 677
25 à 29 ans	248 077	253 365	258 925	260 638	261 164	261 648	261 221	258 677
30 à 34 ans	236 505	236 706	237 687	244 164	252 104	260 256	268 158	276 044
35 à 39 ans	270 986	259 444	252 880	248 084	245 318	244 728	247 085	250 623
40 à 44 ans	322 509	319 885	310 703	300 480	287 408	275 395	264 574	258 527
45 à 49 ans	317 209	319 860	323 028	322 925	323 171	322 080	319 522	311 091
50 à 54 ans	281 569	289 665	295 758	303 461	310 122	314 306	316 941	320 442
55 à 59 ans	250 714	256 852	262 414	265 867	271 021	277 605	285 706	291 905
60 à 64 ans	197 094	207 624	217 866	228 453	236 574	244 222	250 637	256 650
65 à 69 ans	154 379	156 953	162 264	170 412	179 746	189 550	199 928	209 624
70 à 74 ans	144 169	142 933	141 764	140 636	141 146	143 554	146 952	152 718
75 à 79 ans	122 235	123 532	124 701	126 641	127 490	127 784	127 850	127 465
80 à 84 ans	89 968	92 793	95 225	96 937	98 820	100 343	101 967	103 684
85 à 89 ans	49 527	51 203	54 072	57 110	60 234	63 446	66 576	68 643
90 à 94 ans	21 330	22 544	24 058	24 800	25 888	26 978	28 339	30 225
95 à 99 ans	5 243	5 553	6 084	6 541	7 239	7 836	8 570	9 105
100 ans et plus	756	779	882	990	1 124	1 220	1 347	1 470

Note(s) : Les estimations sont intercensitaires définitives jusqu'en 2005, postcensitaires définitives de 2006 à 2008, postcensitaires mises à jour pour 2009 et 2010 et postcensitaires provisoires pour 2011.

Tableau 2.1-7

Estimations annuelles de la population selon le groupe d'âge et le sexe au 1^{er} juillet, perspective provinciale — Ontario

	2004	2005	2006	2007	2008	2009	2010	2011
	nombre							
Les deux sexes	12 390 599	12 528 480	12 665 346	12 792 937	12 934 499	13 072 727	13 227 791	13 372 996
0 à 4 ans	681 675	682 522	693 877	697 472	704 668	708 941	715 514	722 110
5 à 9 ans	766 590	749 522	731 157	721 958	718 182	720 005	721 944	728 243
10 à 14 ans	841 591	839 098	829 610	816 543	802 170	787 664	773 656	759 432
15 à 19 ans	841 628	857 988	873 020	880 594	887 290	885 579	880 426	872 863
20 à 24 ans	841 211	858 944	873 833	887 632	895 914	909 514	929 377	946 630
25 à 29 ans	817 657	821 496	829 582	845 480	868 049	889 892	915 164	933 497
30 à 34 ans	885 430	878 360	867 507	862 849	862 904	867 504	875 278	888 682
35 à 39 ans	975 132	952 740	942 310	935 553	929 710	919 725	912 978	904 197
40 à 44 ans	1 085 029	1 097 494	1 087 112	1 064 844	1 032 191	998 999	974 466	963 845
45 à 49 ans	968 586	994 315	1 023 500	1 045 852	1 073 484	1 097 182	1 107 929	1 098 145
50 à 54 ans	833 035	860 564	887 204	917 187	944 790	959 122	993 784	1 021 697
55 à 59 ans	721 850	754 401	781 845	786 230	799 990	823 017	851 066	877 128
60 à 64 ans	546 219	566 070	591 587	636 994	673 593	704 921	737 211	764 041
65 à 69 ans	449 330	456 054	467 910	483 918	504 645	525 435	545 753	569 031
70 à 74 ans	400 677	400 331	400 682	402 525	407 304	416 155	424 582	436 049
75 à 79 ans	330 541	334 831	339 881	344 490	348 448	350 931	352 968	354 605
80 à 84 ans	236 191	244 657	251 155	255 901	260 908	264 064	268 453	273 592
85 à 89 ans	110 478	117 896	128 853	139 329	149 921	160 064	166 936	171 650
90 à 94 ans	45 702	48 585	50 994	52 721	54 135	56 312	61 115	67 320
95 à 99 ans	10 568	11 052	11 964	12 961	14 132	15 430	16 720	17 532
100 ans et plus	1 479	1 560	1 763	1 904	2 071	2 271	2 471	2 707
Hommes	6 120 409	6 188 211	6 254 366	6 312 381	6 378 402	6 443 356	6 519 817	6 592 569
0 à 4 ans	349 454	350 495	356 717	358 331	361 790	363 613	366 764	369 811
5 à 9 ans	390 871	382 551	374 519	370 265	368 521	370 015	371 137	374 343
10 à 14 ans	429 629	428 303	423 133	417 107	410 006	402 857	395 615	389 075
15 à 19 ans	432 761	440 653	447 596	450 524	453 409	452 129	449 973	446 211
20 à 24 ans	428 394	437 673	446 108	452 900	457 042	464 485	475 289	484 541
25 à 29 ans	408 289	409 116	411 957	418 910	430 653	442 358	457 067	468 185
30 à 34 ans	443 553	437 984	430 313	425 836	423 626	424 436	428 043	434 870
35 à 39 ans	489 743	479 083	473 255	468 778	464 426	456 893	450 909	444 940
40 à 44 ans	547 123	553 426	548 104	535 910	517 891	500 072	487 156	480 563
45 à 49 ans	482 792	497 767	514 220	525 808	540 198	551 866	556 529	551 205
50 à 54 ans	410 053	424 406	437 810	453 347	468 495	482 271	496 029	511 365
55 à 59 ans	356 273	371 409	384 601	386 039	392 087	402 756	416 853	429 898
60 à 64 ans	266 448	276 553	289 322	311 579	328 941	343 620	358 539	371 438
65 à 69 ans	213 800	216 784	222 661	230 900	241 640	252 476	262 700	274 102
70 à 74 ans	186 683	186 048	185 620	186 482	188 877	192 978	197 408	203 323
75 à 79 ans	142 781	146 171	149 940	153 055	155 608	157 247	158 156	158 731
80 à 84 ans	90 470	94 315	97 655	100 912	104 350	107 315	110 665	114 150
85 à 89 ans	36 597	39 475	43 617	47 566	51 698	55 752	58 694	61 042
90 à 94 ans	12 309	13 371	14 289	14 948	15 524	16 153	17 791	19 973
95 à 99 ans	2 130	2 353	2 604	2 812	3 176	3 574	3 962	4 229
100 ans et plus	256	275	325	372	444	490	538	574
Femmes	6 270 190	6 340 269	6 410 980	6 480 556	6 556 097	6 629 371	6 707 974	6 780 427
0 à 4 ans	332 221	332 027	337 160	339 141	342 878	345 328	348 750	352 299
5 à 9 ans	375 719	366 971	356 638	351 693	349 661	349 990	350 807	353 900
10 à 14 ans	411 962	410 795	406 477	399 436	392 164	384 807	378 041	370 357
15 à 19 ans	408 867	417 335	425 424	430 070	433 881	433 450	430 453	426 652
20 à 24 ans	412 817	421 271	427 725	434 732	438 872	445 029	454 088	462 089
25 à 29 ans	409 368	412 380	417 625	426 570	437 396	447 534	458 097	465 312
30 à 34 ans	441 877	440 376	437 194	437 013	439 278	443 068	447 235	453 812
35 à 39 ans	485 389	473 657	469 055	466 775	465 284	462 832	462 069	459 257
40 à 44 ans	537 906	544 068	539 008	528 934	514 300	498 927	487 310	483 282
45 à 49 ans	485 794	496 548	509 280	520 044	533 286	545 316	551 400	546 940
50 à 54 ans	422 982	436 158	449 394	463 840	476 295	486 851	497 755	510 332
55 à 59 ans	365 577	382 992	397 244	400 191	407 903	420 261	434 213	447 230
60 à 64 ans	279 771	289 517	302 265	325 415	344 652	361 301	378 672	392 603
65 à 69 ans	235 530	239 270	245 249	253 018	263 005	272 959	283 053	294 929
70 à 74 ans	213 994	214 283	215 062	216 043	218 427	223 177	227 174	232 726
75 à 79 ans	187 760	188 660	189 941	191 435	192 840	193 684	194 812	195 874
80 à 84 ans	145 721	150 342	153 500	154 989	156 558	156 749	157 788	159 442
85 à 89 ans	73 881	78 421	85 236	91 763	98 223	104 312	108 242	110 608
90 à 94 ans	33 393	35 214	36 705	37 773	38 611	40 159	43 324	47 347
95 à 99 ans	8 438	8 699	9 360	10 149	10 956	11 856	12 758	13 303
100 ans et plus	1 223	1 285	1 438	1 532	1 627	1 781	1 933	2 133

Note(s) : Les estimations sont intercensitaires définitives jusqu'en 2005, postcensitaires définitives de 2006 à 2008, postcensitaires mises à jour pour 2009 et 2010 et postcensitaires provisoires pour 2011.

Tableau 2.1-8

Estimations annuelles de la population selon le groupe d'âge et le sexe au 1^{er} juillet, perspective provinciale — Manitoba

	2004	2005	2006	2007	2008	2009	2010	2011
	nombre							
Les deux sexes	1 173 566	1 178 301	1 184 031	1 193 558	1 205 477	1 219 183	1 234 535	1 250 574
0 à 4 ans	70 577	69 995	70 152	71 392	73 248	75 135	77 320	79 515
5 à 9 ans	77 683	76 014	74 548	74 198	74 121	74 373	74 608	75 576
10 à 14 ans	85 819	85 052	83 946	82 773	81 789	80 819	80 088	79 695
15 à 19 ans	84 459	85 811	87 189	88 202	88 930	89 506	89 296	88 696
20 à 24 ans	81 815	82 864	83 477	84 385	85 203	86 743	89 320	91 647
25 à 29 ans	76 454	76 202	76 515	78 282	80 413	82 847	85 005	86 538
30 à 34 ans	76 709	76 076	75 432	75 511	76 469	77 672	79 345	81 659
35 à 39 ans	80 783	78 238	77 118	77 333	77 778	78 136	78 568	79 270
40 à 44 ans	94 710	93 770	91 089	91 089	84 187	81 438	79 607	79 387
45 à 49 ans	89 312	90 775	92 382	93 256	93 930	94 315	93 761	91 630
50 à 54 ans	78 658	81 135	83 374	85 496	87 408	88 721	90 206	91 898
55 à 59 ans	67 086	70 025	72 400	73 113	74 457	76 853	79 287	81 419
60 à 64 ans	50 394	52 447	54 540	58 515	61 641	64 192	67 055	69 457
65 à 69 ans	40 616	41 024	42 201	43 456	45 150	47 068	49 050	50 981
70 à 74 ans	37 436	36 822	36 577	36 144	36 173	36 510	36 841	37 829
75 à 79 ans	32 854	32 764	32 673	32 568	32 445	32 160	31 756	31 512
80 à 84 ans	25 972	26 365	26 370	26 191	25 978	25 691	25 679	25 641
85 à 89 ans	14 309	14 571	15 363	16 141	16 917	17 450	17 718	17 654
90 à 94 ans	6 208	6 554	6 794	6 932	7 061	7 187	7 464	7 943
95 à 99 ans	1 487	1 564	1 616	1 725	1 902	2 072	2 248	2 279
100 ans et plus	225	233	275	277	277	295	319	348
Hommes	582 738	585 429	588 690	593 495	599 617	606 757	614 651	623 007
0 à 4 ans	36 190	35 929	36 216	36 698	37 518	38 501	39 519	40 576
5 à 9 ans	39 892	39 137	38 481	38 361	38 271	38 289	38 373	38 928
10 à 14 ans	43 774	43 304	42 700	42 275	41 986	41 549	41 311	41 157
15 à 19 ans	43 305	43 947	44 506	44 934	45 247	45 612	45 647	45 490
20 à 24 ans	42 210	42 767	43 019	43 497	43 797	44 619	45 927	47 039
25 à 29 ans	38 907	38 826	39 014	39 935	41 170	42 394	43 399	44 134
30 à 34 ans	39 053	38 673	38 420	38 415	38 784	39 248	40 067	41 196
35 à 39 ans	41 097	39 778	39 135	39 160	39 389	39 592	39 776	40 179
40 à 44 ans	48 236	47 553	46 045	44 172	42 562	41 222	40 286	40 079
45 à 49 ans	45 420	46 446	47 331	47 739	47 910	47 955	47 383	46 187
50 à 54 ans	39 016	40 384	41 872	43 038	44 306	45 261	46 182	47 057
55 à 59 ans	33 333	34 701	35 891	36 313	36 919	38 108	39 480	40 893
60 à 64 ans	24 808	26 023	27 033	29 013	30 462	31 607	32 960	34 181
65 à 69 ans	19 408	19 612	20 204	20 857	21 704	22 808	23 921	24 840
70 à 74 ans	17 364	17 076	16 974	16 782	16 782	16 897	17 084	17 564
75 à 79 ans	14 078	14 102	14 161	14 311	14 320	14 303	14 110	13 998
80 à 84 ans	9 822	10 073	10 176	10 181	10 299	10 313	10 396	10 478
85 à 89 ans	4 743	4 915	5 198	5 445	5 684	5 867	6 065	6 119
90 à 94 ans	1 722	1 818	1 919	1 965	2 061	2 098	2 203	2 321
95 à 99 ans	316	315	340	356	396	456	497	521
100 ans et plus	44	50	55	48	50	58	61	70
Femmes	590 828	592 872	595 341	600 063	605 860	612 426	619 884	627 567
0 à 4 ans	34 387	34 066	33 936	34 694	35 730	36 634	37 801	38 939
5 à 9 ans	37 791	36 877	36 067	35 837	35 850	36 084	36 235	36 648
10 à 14 ans	42 045	41 748	41 246	40 498	39 803	39 270	38 777	38 538
15 à 19 ans	41 154	41 864	42 683	43 268	43 683	43 894	43 643	43 206
20 à 24 ans	39 605	40 097	40 458	40 888	41 406	42 124	43 393	44 608
25 à 29 ans	37 547	37 376	37 501	38 347	39 243	40 453	41 606	42 404
30 à 34 ans	37 656	37 403	37 012	37 096	37 685	38 424	39 278	40 463
35 à 39 ans	39 686	38 460	37 983	38 173	38 389	38 544	38 792	39 091
40 à 44 ans	46 474	46 217	45 044	43 496	41 625	40 216	39 321	39 308
45 à 49 ans	43 892	44 329	45 051	45 517	46 020	46 360	46 378	45 443
50 à 54 ans	39 642	40 751	41 502	42 458	43 102	43 460	44 024	44 841
55 à 59 ans	33 753	35 324	36 509	36 800	37 538	38 745	39 807	40 526
60 à 64 ans	25 586	26 424	27 507	29 502	31 179	32 585	34 095	35 276
65 à 69 ans	21 208	21 412	21 997	22 599	23 446	24 260	25 129	26 141
70 à 74 ans	20 072	19 746	19 603	19 362	19 391	19 613	19 753	20 265
75 à 79 ans	18 776	18 662	18 512	18 257	18 125	17 857	17 646	17 514
80 à 84 ans	16 150	16 292	16 194	16 010	15 679	15 378	15 283	15 163
85 à 89 ans	9 566	9 656	10 165	10 696	11 233	11 583	11 653	11 535
90 à 94 ans	4 486	4 736	4 875	4 967	5 000	5 089	5 261	5 622
95 à 99 ans	1 171	1 249	1 276	1 369	1 506	1 616	1 751	1 758
100 ans et plus	181	183	220	229	227	237	258	278

Note(s) : Les estimations sont intercensitaires définitives jusqu'en 2005, postcensitaires définitives de 2006 à 2008, postcensitaires mises à jour pour 2009 et 2010 et postcensitaires provisoires pour 2011.

Tableau 2.1-9

Estimations annuelles de la population selon le groupe d'âge et le sexe au 1^{er} juillet, perspective provinciale — Saskatchewan

	2004	2005	2006	2007	2008	2009	2010	2011
	nombre							
Les deux sexes	997 447	993 579	992 122	1 000 257	1 013 922	1 029 325	1 044 028	1 057 884
0 à 4 ans	59 917	59 004	59 043	60 622	63 351	65 799	68 683	71 210
5 à 9 ans	64 565	62 892	61 582	61 365	61 637	62 307	62 841	64 132
10 à 14 ans	74 244	71 816	69 591	68 457	67 503	66 818	66 389	66 086
15 à 19 ans	77 813	77 643	77 311	77 029	76 808	75 779	74 174	72 551
20 à 24 ans	73 598	73 202	72 595	73 021	74 104	76 188	78 195	79 210
25 à 29 ans	62 907	63 356	64 009	65 857	68 487	71 374	73 741	75 937
30 à 34 ans	58 377	57 908	57 927	59 371	61 276	64 349	67 367	70 115
35 à 39 ans	63 155	60 140	58 665	58 474	59 262	59 996	61 283	62 905
40 à 44 ans	77 570	75 882	73 164	70 104	66 873	64 355	62 716	62 293
45 à 49 ans	76 457	76 243	76 124	76 513	77 623	77 931	77 135	75 269
50 à 54 ans	65 523	68 287	70 602	72 928	74 766	75 923	76 388	76 901
55 à 59 ans	53 535	56 129	58 343	59 554	61 642	64 393	67 280	69 772
60 à 64 ans	41 804	42 846	44 050	46 974	49 527	52 135	54 811	57 031
65 à 69 ans	36 449	36 510	37 102	37 821	38 704	39 698	40 863	42 127
70 à 74 ans	34 587	33 990	33 645	33 307	33 292	33 186	33 264	33 744
75 à 79 ans	30 629	30 369	30 462	30 371	30 075	29 816	29 358	28 973
80 à 84 ans	23 922	24 080	24 036	24 131	24 286	24 206	23 985	23 962
85 à 89 ans	14 401	14 728	14 971	15 329	15 503	15 784	15 954	15 922
90 à 94 ans	6 313	6 722	6 867	6 919	6 996	6 946	7 151	7 280
95 à 99 ans	1 486	1 605	1 778	1 863	1 938	2 048	2 111	2 094
100 ans et plus	195	227	255	247	269	294	339	370
Hommes	494 828	492 558	491 397	495 639	502 866	511 385	519 205	526 959
0 à 4 ans	30 717	30 327	30 402	31 215	32 462	33 572	34 945	36 117
5 à 9 ans	33 100	32 135	31 476	31 424	31 629	32 010	32 340	33 044
10 à 14 ans	38 175	36 769	35 517	35 001	34 486	34 221	34 005	33 902
15 à 19 ans	39 970	40 061	39 945	39 731	39 512	38 966	38 017	37 124
20 à 24 ans	37 653	37 361	36 836	37 171	38 078	39 287	40 504	41 100
25 à 29 ans	31 924	31 930	32 257	33 137	34 412	35 950	37 208	38 471
30 à 34 ans	29 415	29 257	29 161	29 742	30 690	32 235	33 596	35 079
35 à 39 ans	31 659	30 186	29 508	29 328	29 760	30 242	30 939	31 708
40 à 44 ans	38 762	37 924	36 486	35 032	33 498	32 409	31 724	31 694
45 à 49 ans	38 359	38 144	38 058	38 179	38 775	38 962	38 676	37 765
50 à 54 ans	33 194	34 463	35 495	36 573	37 330	37 910	38 073	38 455
55 à 59 ans	26 903	28 199	29 271	29 993	31 146	32 534	33 890	35 097
60 à 64 ans	20 581	21 196	21 915	23 426	24 709	25 999	27 376	28 504
65 à 69 ans	17 659	17 695	17 918	18 321	18 848	19 377	20 048	20 770
70 à 74 ans	16 327	16 079	15 930	15 734	15 681	15 718	15 804	16 019
75 à 79 ans	13 620	13 619	13 760	13 731	13 606	13 521	13 338	13 198
80 à 84 ans	9 529	9 743	9 791	9 987	10 195	10 188	10 177	10 242
85 à 89 ans	4 995	5 043	5 173	5 388	5 492	5 691	5 873	5 915
90 à 94 ans	1 833	1 960	2 000	2 037	2 028	2 026	2 067	2 138
95 à 99 ans	390	404	428	421	460	504	529	535
100 ans et plus	63	63	70	68	69	63	76	82
Femmes	502 619	501 021	500 725	504 618	511 056	517 940	524 823	530 925
0 à 4 ans	29 200	28 677	28 641	29 407	30 889	32 227	33 738	35 093
5 à 9 ans	31 465	30 757	30 106	29 941	30 008	30 297	30 501	31 088
10 à 14 ans	36 069	35 047	34 074	33 456	33 017	32 597	32 384	32 184
15 à 19 ans	37 843	37 582	37 366	37 298	37 296	36 813	36 157	35 427
20 à 24 ans	35 945	35 841	35 759	35 850	36 026	36 901	37 691	38 110
25 à 29 ans	30 983	31 426	31 752	32 720	34 075	35 424	36 533	37 466
30 à 34 ans	28 962	28 651	28 766	29 629	30 586	32 114	33 771	35 036
35 à 39 ans	31 496	29 954	29 157	29 146	29 502	29 754	30 344	31 197
40 à 44 ans	38 808	37 958	36 678	35 072	33 375	31 946	30 992	30 599
45 à 49 ans	38 098	38 099	38 066	38 334	38 848	38 969	38 459	37 504
50 à 54 ans	32 329	33 824	35 107	36 355	37 436	38 013	38 315	38 446
55 à 59 ans	26 632	27 930	29 072	29 561	30 496	31 859	33 390	34 675
60 à 64 ans	21 223	21 650	22 135	23 548	24 818	26 136	27 435	28 527
65 à 69 ans	18 790	18 815	19 184	19 500	19 856	20 321	20 815	21 357
70 à 74 ans	18 260	17 911	17 715	17 573	17 611	17 468	17 460	17 725
75 à 79 ans	17 009	16 750	16 702	16 640	16 469	16 295	16 020	15 775
80 à 84 ans	14 393	14 337	14 245	14 144	14 091	14 018	13 808	13 720
85 à 89 ans	9 406	9 685	9 798	9 941	10 011	10 093	10 081	10 007
90 à 94 ans	4 480	4 762	4 867	4 882	4 968	4 920	5 084	5 142
95 à 99 ans	1 096	1 201	1 350	1 442	1 478	1 544	1 582	1 559
100 ans et plus	132	164	185	179	200	231	263	288

Note(s) : Les estimations sont intercensitaires définitives jusqu'en 2005, postcensitaires définitives de 2006 à 2008, postcensitaires mises à jour pour 2009 et 2010 et postcensitaires provisoires pour 2011.

Tableau 2.1-10
Estimations annuelles de la population selon le groupe d'âge et le sexe au 1^{er} juillet, perspective provinciale — Alberta

	2004	2005	2006	2007	2008	2009	2010	2011
	nombre							
Les deux sexes	3 239 471	3 322 200	3 421 253	3 512 691	3 591 791	3 671 699	3 720 928	3 779 353
0 à 4 ans	196 504	202 010	210 672	219 531	228 642	237 622	247 198	256 841
5 à 9 ans	206 727	206 876	207 455	207 967	209 792	212 477	215 066	220 381
10 à 14 ans	228 132	227 419	227 573	225 092	222 663	221 134	219 015	217 623
15 à 19 ans	238 956	244 496	248 439	249 177	249 070	246 899	242 587	240 554
20 à 24 ans	249 130	259 121	272 069	282 548	285 716	287 624	283 819	281 598
25 à 29 ans	244 295	253 253	264 735	279 422	293 939	309 092	315 399	319 637
30 à 34 ans	240 347	245 912	253 457	262 910	272 605	283 138	289 006	295 524
35 à 39 ans	243 647	244 473	251 692	259 628	266 992	273 659	276 683	279 965
40 à 44 ans	281 915	282 488	279 766	276 306	271 474	268 094	265 846	268 733
45 à 49 ans	266 590	274 346	281 083	286 546	291 065	294 460	292 566	286 905
50 à 54 ans	215 262	227 875	241 951	254 217	263 244	270 352	275 521	279 929
55 à 59 ans	170 002	180 833	191 302	197 164	204 324	214 864	225 500	236 988
60 à 64 ans	122 790	128 845	136 037	147 907	158 141	167 271	176 618	185 558
65 à 69 ans	97 169	99 426	103 042	107 004	112 041	117 779	123 229	129 251
70 à 74 ans	85 277	86 054	86 895	87 164	87 576	88 806	90 688	93 709
75 à 79 ans	67 334	69 744	71 846	73 309	74 314	74 880	75 169	75 613
80 à 84 ans	47 853	49 011	50 549	51 474	52 793	54 078	55 746	57 317
85 à 89 ans	24 693	26 225	28 195	30 065	31 469	32 758	33 291	34 066
90 à 94 ans	10 184	10 949	11 374	11 918	12 217	12 701	13 687	14 680
95 à 99 ans	2 355	2 512	2 761	2 938	3 272	3 508	3 752	3 886
100 ans et plus	309	332	360	404	442	503	542	595
Hommes	1 640 093	1 682 975	1 737 059	1 789 284	1 833 091	1 875 669	1 898 769	1 926 485
0 à 4 ans	101 072	104 214	109 236	113 403	117 662	121 840	126 436	131 050
5 à 9 ans	106 189	106 226	106 656	107 003	108 383	110 101	111 617	114 399
10 à 14 ans	117 185	116 512	116 276	115 211	114 090	113 382	112 240	111 742
15 à 19 ans	123 977	126 815	128 834	128 794	128 219	126 885	124 366	122 982
20 à 24 ans	129 344	134 891	142 428	148 891	150 542	151 221	148 434	146 623
25 à 29 ans	127 554	132 063	138 418	147 085	155 301	163 452	166 357	168 230
30 à 34 ans	124 522	127 545	131 731	137 580	143 559	149 381	152 093	155 279
35 à 39 ans	124 884	125 721	130 190	135 322	139 716	143 774	145 303	146 601
40 à 44 ans	143 413	143 522	142 601	141 951	140 296	139 098	138 107	139 769
45 à 49 ans	136 261	140 028	143 458	146 144	148 608	150 626	149 619	146 801
50 à 54 ans	109 438	116 113	123 567	130 267	135 149	138 858	141 281	143 346
55 à 59 ans	85 517	91 233	96 866	100 072	103 849	109 289	114 846	120 722
60 à 64 ans	61 433	64 496	68 050	74 138	79 355	83 867	88 691	93 281
65 à 69 ans	47 373	48 496	50 327	52 408	55 014	58 038	60 772	63 739
70 à 74 ans	40 856	41 172	41 435	41 493	41 633	42 115	43 028	44 497
75 à 79 ans	30 222	31 636	32 842	33 643	34 147	34 505	34 642	34 758
80 à 84 ans	18 969	19 541	20 328	21 047	21 939	22 801	23 757	24 595
85 à 89 ans	8 439	9 017	9 856	10 669	11 275	11 835	12 112	12 546
90 à 94 ans	2 869	3 126	3 253	3 395	3 514	3 725	4 103	4 504
95 à 99 ans	535	563	651	695	757	771	859	900
100 ans et plus	41	45	56	73	83	105	106	121
Femmes	1 599 378	1 639 225	1 684 194	1 723 407	1 758 700	1 796 030	1 822 159	1 852 868
0 à 4 ans	95 432	97 796	101 436	106 128	110 980	115 782	120 762	125 791
5 à 9 ans	100 538	100 650	100 799	100 964	101 409	102 376	103 449	105 982
10 à 14 ans	110 947	110 907	111 297	109 881	108 573	107 752	106 775	105 881
15 à 19 ans	114 979	117 681	119 605	120 383	120 851	120 014	118 221	117 572
20 à 24 ans	119 786	124 230	129 641	133 657	135 174	136 403	135 385	134 975
25 à 29 ans	116 741	121 190	126 317	132 337	138 638	145 640	149 042	151 407
30 à 34 ans	115 825	118 367	121 726	125 330	129 046	133 757	136 913	140 245
35 à 39 ans	118 763	118 752	121 502	124 306	127 276	129 885	131 380	133 364
40 à 44 ans	138 502	138 966	137 165	134 355	131 178	128 996	127 739	128 964
45 à 49 ans	130 329	134 318	137 625	140 402	142 457	143 834	142 947	140 104
50 à 54 ans	105 824	111 762	118 384	123 950	128 095	131 494	134 240	136 583
55 à 59 ans	84 485	89 600	94 436	97 092	100 475	105 575	110 654	116 266
60 à 64 ans	61 357	64 349	67 987	73 769	78 786	83 404	87 927	92 277
65 à 69 ans	49 796	50 930	52 715	54 596	57 027	59 741	62 457	65 512
70 à 74 ans	44 421	44 882	45 460	45 671	45 943	46 691	47 660	49 212
75 à 79 ans	37 112	38 108	39 004	39 666	40 167	40 375	40 527	40 855
80 à 84 ans	28 884	29 470	30 221	30 427	30 854	31 277	31 989	32 722
85 à 89 ans	16 254	17 208	18 339	19 396	20 194	20 923	21 179	21 520
90 à 94 ans	7 315	7 823	8 121	8 523	8 703	8 976	9 584	10 176
95 à 99 ans	1 820	1 949	2 110	2 243	2 515	2 737	2 893	2 986
100 ans et plus	268	287	304	331	359	398	436	474

Note(s) : Les estimations sont intercensitaires définitives jusqu'en 2005, postcensitaires définitives de 2006 à 2008, postcensitaires mises à jour pour 2009 et 2010 et postcensitaires provisoires pour 2011.

Tableau 2.1-11
Estimations annuelles de la population selon le groupe d'âge et le sexe au 1^{er} juillet, perspective provinciale —
Colombie-Britannique

	2004	2005	2006	2007	2008	2009	2010	2011
	nombre							
Les deux sexes	4 155 170	4 196 788	4 243 580	4 309 632	4 384 047	4 459 947	4 529 674	4 573 321
0 à 4 ans	205 456	205 394	207 183	210 782	215 442	219 806	223 796	225 481
5 à 9 ans	231 584	226 711	222 224	219 915	219 869	220 130	220 907	222 387
10 à 14 ans	262 528	260 536	258 225	255 473	250 817	246 610	241 834	237 046
15 à 19 ans	276 231	278 503	282 370	286 302	287 869	286 632	284 300	280 784
20 à 24 ans	285 933	290 144	291 478	295 981	303 285	313 691	324 466	328 265
25 à 29 ans	263 520	267 975	274 642	284 875	297 578	311 200	321 959	325 134
30 à 34 ans	285 318	278 951	273 285	275 289	279 912	286 943	294 586	300 983
35 à 39 ans	309 083	305 778	305 626	306 274	306 597	303 695	299 087	293 119
40 à 44 ans	354 507	353 586	348 195	341 863	334 023	327 781	325 312	324 342
45 à 49 ans	340 129	344 514	348 904	354 107	361 526	368 130	368 667	363 640
50 à 54 ans	306 695	314 425	323 002	332 059	340 778	346 986	352 038	356 371
55 à 59 ans	262 712	277 573	290 290	294 345	300 772	309 309	317 759	325 897
60 à 64 ans	199 539	208 500	217 994	235 563	250 075	262 692	277 208	289 350
65 à 69 ans	159 393	163 522	170 180	177 270	186 002	195 943	204 611	212 850
70 à 74 ans	141 625	142 155	143 230	144 853	147 171	150 659	155 107	161 160
75 à 79 ans	116 081	118 030	120 478	122 597	124 504	125 466	126 755	128 037
80 à 84 ans	87 555	88 890	89 782	90 949	92 481	94 172	96 531	99 271
85 à 89 ans	44 533	47 078	50 475	53 940	56 948	60 051	61 874	63 300
90 à 94 ans	18 189	19 599	20 619	21 382	22 016	22 929	24 909	27 199
95 à 99 ans	3 987	4 345	4 777	5 145	5 633	6 255	6 971	7 558
100 ans et plus	572	579	621	668	749	867	997	1 147
Hommes	2 058 414	2 079 342	2 102 130	2 135 620	2 173 586	2 211 954	2 246 309	2 267 263
0 à 4 ans	105 884	106 139	107 409	109 143	111 344	113 476	115 512	116 242
5 à 9 ans	119 073	116 478	114 473	113 336	113 507	113 909	114 471	115 315
10 à 14 ans	135 176	134 223	132 803	131 622	129 350	127 099	124 562	122 300
15 à 19 ans	143 527	144 966	147 138	148 737	149 119	148 164	146 735	144 666
20 à 24 ans	144 816	147 479	148 173	151 618	156 549	162 950	168 274	170 374
25 à 29 ans	131 617	133 568	136 438	141 653	148 266	155 683	162 112	164 268
30 à 34 ans	142 190	138 737	135 611	136 324	138 574	141 872	145 537	148 596
35 à 39 ans	153 625	152 053	152 125	152 245	152 277	150 661	147 758	144 325
40 à 44 ans	175 782	175 811	173 307	170 347	166 129	162 734	161 266	160 548
45 à 49 ans	167 168	169 372	171 443	174 553	178 883	182 710	183 633	181 272
50 à 54 ans	152 113	155 270	159 182	163 259	167 527	170 393	172 969	175 142
55 à 59 ans	130 757	137 938	143 750	145 480	148 160	152 108	155 687	159 417
60 à 64 ans	98 990	103 376	108 370	116 829	123 774	129 478	136 398	141 922
65 à 69 ans	78 490	80 396	83 307	86 937	91 451	96 349	100 571	104 895
70 à 74 ans	69 180	69 512	69 906	70 348	71 384	73 047	75 135	77 834
75 à 79 ans	52 452	53 975	55 855	57 594	58 753	59 447	60 297	60 910
80 à 84 ans	35 362	36 117	36 982	37 892	39 058	40 415	42 026	43 949
85 à 89 ans	15 558	16 748	18 180	19 648	21 052	22 534	23 403	24 284
90 à 94 ans	5 553	5 979	6 361	6 593	6 789	7 079	7 902	8 733
95 à 99 ans	994	1 095	1 193	1 324	1 452	1 646	1 815	1 989
100 ans et plus	107	110	124	138	188	200	246	282
Femmes	2 096 756	2 117 446	2 141 450	2 174 012	2 210 461	2 247 993	2 283 365	2 306 058
0 à 4 ans	99 572	99 255	99 774	101 639	104 098	106 330	108 284	109 239
5 à 9 ans	112 511	110 233	107 751	106 579	106 362	106 221	106 436	107 072
10 à 14 ans	127 352	126 313	125 422	123 851	121 467	119 511	117 272	114 746
15 à 19 ans	132 704	133 537	135 232	137 565	138 750	138 468	137 565	136 118
20 à 24 ans	141 117	142 665	143 305	144 363	146 736	150 741	156 192	157 891
25 à 29 ans	131 903	134 407	138 204	143 222	149 312	155 517	159 847	160 866
30 à 34 ans	143 128	140 214	137 674	138 965	141 338	145 071	149 049	152 387
35 à 39 ans	155 458	153 725	153 501	154 029	154 320	153 034	151 329	148 794
40 à 44 ans	178 725	177 775	174 888	171 516	167 894	165 047	164 046	163 794
45 à 49 ans	172 961	175 142	177 461	179 554	182 643	185 420	185 034	182 368
50 à 54 ans	154 582	159 155	163 820	168 800	173 251	176 593	179 069	181 229
55 à 59 ans	131 955	139 635	146 540	148 865	152 612	157 201	162 072	166 480
60 à 64 ans	100 549	105 124	109 624	118 734	126 301	133 214	140 810	147 428
65 à 69 ans	80 903	83 126	86 873	90 333	94 551	99 594	104 040	107 955
70 à 74 ans	72 445	72 643	73 324	74 505	75 787	77 612	79 972	83 326
75 à 79 ans	63 629	64 055	64 623	65 003	65 751	66 019	66 458	67 127
80 à 84 ans	52 193	52 773	52 800	53 057	53 423	53 757	54 505	55 322
85 à 89 ans	28 975	30 330	32 295	34 292	35 896	37 517	38 471	39 016
90 à 94 ans	12 636	13 620	14 258	14 789	15 227	15 850	17 007	18 466
95 à 99 ans	2 993	3 250	3 584	3 821	4 181	4 609	5 156	5 569
100 ans et plus	465	469	497	530	561	667	751	865

Note(s) : Les estimations sont intercensitaires définitives jusqu'en 2005, postcensitaires définitives de 2006 à 2008, postcensitaires mises à jour pour 2009 et 2010 et postcensitaires provisoires pour 2011.

Tableau 2.1-12

Estimations annuelles de la population selon le groupe d'âge et le sexe au 1^{er} juillet, perspective provinciale — Yukon

	2004	2005	2006	2007	2008	2009	2010	2011
	nombre							
Les deux sexes	31 473	31 904	32 276	32 569	33 113	33 683	34 559	34 666
0 à 4 ans	1 771	1 797	1 821	1 816	1 845	1 880	1 923	1 939
5 à 9 ans	1 966	1 894	1 856	1 885	1 914	1 953	2 035	2 036
10 à 14 ans	2 294	2 279	2 173	2 081	2 029	2 019	1 980	1 976
15 à 19 ans	2 370	2 368	2 414	2 389	2 345	2 297	2 290	2 146
20 à 24 ans	2 200	2 200	2 147	2 218	2 294	2 342	2 438	2 436
25 à 29 ans	1 995	2 030	2 056	2 058	2 115	2 180	2 348	2 330
30 à 34 ans	2 266	2 256	2 281	2 221	2 202	2 258	2 308	2 306
35 à 39 ans	2 382	2 379	2 408	2 447	2 519	2 545	2 574	2 620
40 à 44 ans	3 153	3 086	2 924	2 807	2 737	2 644	2 664	2 721
45 à 49 ans	3 122	3 165	3 241	3 293	3 297	3 314	3 296	3 134
50 à 54 ans	2 662	2 809	2 903	2 952	3 017	3 035	3 074	3 112
55 à 59 ans	1 986	2 100	2 312	2 389	2 487	2 578	2 681	2 681
60 à 64 ans	1 260	1 363	1 444	1 646	1 820	1 940	2 053	2 183
65 à 69 ans	764	828	888	927	981	1 127	1 249	1 329
70 à 74 ans	569	572	591	609	657	684	730	772
75 à 79 ans	340	383	397	438	460	480	498	534
80 à 84 ans	222	228	241	214	210	216	245	246
85 à 89 ans	97	104	117	117	126	134	108	100
90 à 94 ans	45	54	50	49	47	44	50	49
95 à 99 ans	5	5	9	12	10	12	12	11
100 ans et plus	4	4	3	1	1	1	3	5
Hommes	16 047	16 277	16 513	16 613	16 933	17 228	17 626	17 670
0 à 4 ans	918	931	941	941	982	1 012	1 048	1 064
5 à 9 ans	966	945	954	959	985	1 038	1 083	1 079
10 à 14 ans	1 216	1 189	1 096	1 034	994	980	971	985
15 à 19 ans	1 219	1 245	1 314	1 305	1 278	1 224	1 177	1 057
20 à 24 ans	1 150	1 143	1 109	1 136	1 172	1 215	1 276	1 311
25 à 29 ans	931	958	995	1 042	1 099	1 112	1 194	1 204
30 à 34 ans	1 096	1 051	1 058	1 026	1 030	1 065	1 110	1 130
35 à 39 ans	1 160	1 175	1 191	1 181	1 207	1 222	1 193	1 209
40 à 44 ans	1 555	1 506	1 436	1 367	1 324	1 260	1 288	1 306
45 à 49 ans	1 588	1 626	1 668	1 679	1 657	1 627	1 593	1 487
50 à 54 ans	1 394	1 473	1 515	1 542	1 613	1 644	1 656	1 669
55 à 59 ans	1 075	1 109	1 215	1 266	1 308	1 386	1 452	1 461
60 à 64 ans	725	792	825	908	1 000	1 025	1 045	1 091
65 à 69 ans	423	465	510	539	548	644	724	750
70 à 74 ans	305	303	295	305	345	367	406	447
75 à 79 ans	175	193	206	224	231	237	238	248
80 à 84 ans	105	117	118	94	91	100	114	119
85 à 89 ans	30	31	42	45	53	54	41	35
90 à 94 ans	14	22	18	14	12	11	11	11
95 à 99 ans	1	2	6	6	4	5	5	5
100 ans et plus	1	1	1	0	0	0	1	2
Femmes	15 426	15 627	15 763	15 956	16 180	16 455	16 933	16 996
0 à 4 ans	853	866	880	875	863	868	875	875
5 à 9 ans	1 000	949	902	926	929	915	952	957
10 à 14 ans	1 078	1 090	1 077	1 047	1 035	1 039	1 009	991
15 à 19 ans	1 151	1 123	1 100	1 084	1 067	1 073	1 113	1 089
20 à 24 ans	1 050	1 057	1 038	1 082	1 122	1 127	1 162	1 125
25 à 29 ans	1 064	1 072	1 061	1 016	1 016	1 068	1 154	1 126
30 à 34 ans	1 170	1 205	1 223	1 195	1 172	1 193	1 198	1 176
35 à 39 ans	1 222	1 204	1 217	1 266	1 312	1 323	1 381	1 411
40 à 44 ans	1 598	1 580	1 488	1 440	1 413	1 384	1 376	1 415
45 à 49 ans	1 534	1 539	1 573	1 614	1 640	1 687	1 703	1 647
50 à 54 ans	1 268	1 336	1 388	1 410	1 404	1 391	1 418	1 443
55 à 59 ans	911	991	1 097	1 123	1 179	1 192	1 229	1 220
60 à 64 ans	535	571	619	738	820	915	1 008	1 092
65 à 69 ans	341	363	378	388	433	483	525	579
70 à 74 ans	264	269	296	304	312	317	324	325
75 à 79 ans	165	190	191	214	229	243	260	286
80 à 84 ans	117	111	123	120	119	116	131	127
85 à 89 ans	67	73	75	72	73	80	67	65
90 à 94 ans	31	32	32	35	35	33	39	38
95 à 99 ans	4	3	3	6	6	7	7	6
100 ans et plus	3	3	2	1	1	1	2	3

Note(s) : Les estimations sont intercensitaires définitives jusqu'en 2005, postcensitaires définitives de 2006 à 2008, postcensitaires mises à jour pour 2009 et 2010 et postcensitaires provisoires pour 2011.

Tableau 2.1-13

Estimations annuelles de la population selon le groupe d'âge et le sexe au 1^{er} juillet, perspective provinciale — Territoires du Nord-Ouest

	2004	2005	2006	2007	2008	2009	2010	2011
	nombre							
Les deux sexes	43 301	43 399	43 198	43 545	43 681	43 638	43 830	43 675
0 à 4 ans	3 311	3 332	3 312	3 331	3 375	3 385	3 363	3 342
5 à 9 ans	3 437	3 276	3 108	3 061	3 049	3 090	3 121	3 082
10 à 14 ans	3 831	3 750	3 609	3 463	3 242	3 077	2 950	2 842
15 à 19 ans	3 467	3 570	3 669	3 745	3 765	3 762	3 684	3 582
20 à 24 ans	3 558	3 493	3 412	3 421	3 506	3 505	3 601	3 714
25 à 29 ans	3 523	3 618	3 674	3 829	3 850	3 847	3 828	3 722
30 à 34 ans	3 724	3 567	3 365	3 355	3 455	3 577	3 738	3 927
35 à 39 ans	3 746	3 549	3 465	3 509	3 433	3 314	3 188	2 981
40 à 44 ans	3 837	3 969	3 820	3 598	3 414	3 183	3 066	3 026
45 à 49 ans	3 267	3 327	3 512	3 588	3 588	3 508	3 526	3 368
50 à 54 ans	2 771	2 852	2 867	2 963	2 979	3 059	3 081	3 195
55 à 59 ans	1 894	2 017	2 140	2 251	2 361	2 475	2 570	2 552
60 à 64 ans	1 094	1 141	1 275	1 370	1 500	1 597	1 749	1 891
65 à 69 ans	696	713	714	753	827	875	928	985
70 à 74 ans	498	528	518	528	522	533	545	561
75 à 79 ans	324	338	360	380	399	413	434	431
80 à 84 ans	197	220	219	227	239	258	269	283
85 à 89 ans	88	97	107	123	129	130	139	138
90 à 94 ans	32	35	41	37	37	39	40	41
95 à 99 ans	5	6	11	12	10	10	8	8
100 ans et plus	1	1	0	1	1	1	2	4
Hommes	22 455	22 565	22 476	22 605	22 614	22 541	22 566	22 405
0 à 4 ans	1 622	1 638	1 665	1 710	1 725	1 723	1 706	1 651
5 à 9 ans	1 745	1 650	1 567	1 497	1 463	1 460	1 456	1 455
10 à 14 ans	1 957	1 928	1 865	1 782	1 657	1 566	1 471	1 389
15 à 19 ans	1 783	1 851	1 874	1 924	1 962	1 983	1 953	1 923
20 à 24 ans	1 873	1 848	1 789	1 829	1 860	1 840	1 899	1 943
25 à 29 ans	1 766	1 828	1 877	1 881	1 869	1 880	1 893	1 828
30 à 34 ans	1 924	1 849	1 704	1 751	1 826	1 838	1 871	1 950
35 à 39 ans	1 949	1 823	1 791	1 847	1 832	1 806	1 750	1 645
40 à 44 ans	1 994	2 064	1 999	1 841	1 727	1 611	1 549	1 543
45 à 49 ans	1 715	1 787	1 890	1 890	1 875	1 814	1 803	1 703
50 à 54 ans	1 489	1 512	1 518	1 529	1 526	1 554	1 584	1 638
55 à 59 ans	1 077	1 148	1 209	1 284	1 301	1 360	1 364	1 323
60 à 64 ans	610	652	750	805	897	948	1 044	1 120
65 à 69 ans	369	373	363	393	433	483	524	582
70 à 74 ans	267	269	267	277	275	269	277	281
75 à 79 ans	163	181	184	195	209	214	213	217
80 à 84 ans	95	97	91	98	103	124	138	143
85 à 89 ans	42	52	53	53	56	49	52	51
90 à 94 ans	13	11	13	13	11	12	13	14
95 à 99 ans	2	4	7	5	6	6	4	3
100 ans et plus	0	0	0	1	1	1	2	3
Femmes	20 846	20 834	20 722	20 940	21 067	21 097	21 264	21 270
0 à 4 ans	1 689	1 694	1 647	1 621	1 650	1 662	1 657	1 691
5 à 9 ans	1 692	1 626	1 541	1 564	1 586	1 630	1 665	1 627
10 à 14 ans	1 874	1 822	1 744	1 681	1 585	1 511	1 479	1 453
15 à 19 ans	1 684	1 719	1 795	1 821	1 803	1 779	1 731	1 659
20 à 24 ans	1 685	1 645	1 623	1 592	1 646	1 665	1 702	1 771
25 à 29 ans	1 757	1 790	1 797	1 948	1 981	1 967	1 935	1 894
30 à 34 ans	1 800	1 718	1 661	1 604	1 629	1 739	1 867	1 977
35 à 39 ans	1 797	1 726	1 674	1 662	1 601	1 508	1 438	1 336
40 à 44 ans	1 843	1 905	1 821	1 757	1 687	1 572	1 517	1 483
45 à 49 ans	1 552	1 540	1 622	1 698	1 713	1 694	1 723	1 665
50 à 54 ans	1 282	1 340	1 349	1 434	1 453	1 505	1 497	1 557
55 à 59 ans	817	869	931	967	1 060	1 115	1 206	1 229
60 à 64 ans	484	489	525	565	603	649	705	771
65 à 69 ans	327	340	351	360	394	392	404	403
70 à 74 ans	231	259	251	251	247	264	268	280
75 à 79 ans	161	157	176	185	190	199	221	214
80 à 84 ans	102	123	128	129	136	134	131	140
85 à 89 ans	46	45	54	70	73	81	87	87
90 à 94 ans	19	24	28	24	26	27	27	27
95 à 99 ans	3	2	4	7	4	4	4	5
100 ans et plus	1	1	0	0	0	0	0	1

Note(s) : Les estimations sont intercensitaires définitives jusqu'en 2005, postcensitaires définitives de 2006 à 2008, postcensitaires mises à jour pour 2009 et 2010 et postcensitaires provisoires pour 2011.

Tableau 2.1-14

Estimations annuelles de la population selon le groupe d'âge et le sexe au 1^{er} juillet, perspective provinciale — Nunavut

	2004	2005	2006	2007	2008	2009	2010	2011
	nombre							
Les deux sexes	29 854	30 328	30 799	31 272	31 629	32 240	32 833	33 322
0 à 4 ans	3 520	3 501	3 531	3 562	3 572	3 594	3 641	3 730
5 à 9 ans	3 388	3 388	3 340	3 357	3 367	3 415	3 384	3 302
10 à 14 ans	3 370	3 338	3 281	3 304	3 355	3 350	3 399	3 450
15 à 19 ans	3 021	3 147	3 276	3 282	3 234	3 258	3 231	3 170
20 à 24 ans	2 578	2 623	2 691	2 782	2 883	2 998	3 061	3 099
25 à 29 ans	2 480	2 600	2 694	2 695	2 650	2 698	2 725	2 801
30 à 34 ans	2 459	2 388	2 357	2 343	2 351	2 401	2 531	2 582
35 à 39 ans	2 298	2 336	2 336	2 359	2 279	2 217	2 181	2 177
40 à 44 ans	1 844	1 902	1 965	2 065	2 119	2 175	2 243	2 296
45 à 49 ans	1 460	1 505	1 580	1 625	1 715	1 830	1 886	1 931
50 à 54 ans	1 198	1 256	1 280	1 344	1 418	1 477	1 570	1 691
55 à 59 ans	926	973	1 043	1 032	1 063	1 108	1 188	1 231
60 à 64 ans	565	588	622	677	693	746	779	799
65 à 69 ans	352	363	356	382	432	459	483	507
70 à 74 ans	199	217	224	227	242	256	265	271
75 à 79 ans	101	111	125	142	153	152	156	168
80 à 84 ans	58	56	58	56	60	60	66	72
85 à 89 ans	29	26	26	25	26	31	27	25
90 à 94 ans	8	10	13	11	15	11	12	13
95 à 99 ans	0	0	1	2	2	4	5	6
100 ans et plus	0	0	0	0	0	0	0	1
Hommes	15 495	15 726	15 899	16 139	16 392	16 670	16 949	17 170
0 à 4 ans	1 813	1 817	1 811	1 849	1 837	1 844	1 878	1 932
5 à 9 ans	1 734	1 731	1 707	1 720	1 757	1 801	1 777	1 720
10 à 14 ans	1 737	1 693	1 649	1 654	1 673	1 703	1 745	1 788
15 à 19 ans	1 558	1 637	1 720	1 713	1 696	1 671	1 635	1 607
20 à 24 ans	1 304	1 341	1 357	1 399	1 474	1 551	1 593	1 627
25 à 29 ans	1 260	1 292	1 340	1 350	1 302	1 300	1 337	1 372
30 à 34 ans	1 273	1 231	1 199	1 220	1 262	1 269	1 308	1 337
35 à 39 ans	1 213	1 211	1 224	1 191	1 137	1 139	1 146	1 157
40 à 44 ans	977	1 010	1 027	1 076	1 102	1 087	1 082	1 100
45 à 49 ans	761	789	822	854	913	980	1 013	1 009
50 à 54 ans	648	685	690	730	790	822	859	920
55 à 59 ans	494	533	576	566	591	609	647	669
60 à 64 ans	300	323	345	358	362	388	408	401
65 à 69 ans	190	192	185	205	221	227	243	245
70 à 74 ans	119	124	130	133	143	146	146	146
75 à 79 ans	61	66	64	73	81	86	84	95
80 à 84 ans	37	35	33	29	30	26	30	28
85 à 89 ans	13	13	17	16	15	17	12	9
90 à 94 ans	3	3	3	3	5	3	5	7
95 à 99 ans	0	0	0	0	1	1	1	1
100 ans et plus	0	0	0	0	0	0	0	0
Femmes	14 359	14 602	14 900	15 133	15 237	15 570	15 884	16 152
0 à 4 ans	1 707	1 684	1 720	1 713	1 735	1 750	1 763	1 798
5 à 9 ans	1 654	1 657	1 633	1 637	1 610	1 614	1 607	1 582
10 à 14 ans	1 633	1 645	1 632	1 650	1 682	1 647	1 654	1 662
15 à 19 ans	1 463	1 510	1 556	1 569	1 538	1 587	1 596	1 563
20 à 24 ans	1 274	1 282	1 334	1 383	1 409	1 447	1 468	1 472
25 à 29 ans	1 220	1 308	1 354	1 345	1 348	1 398	1 388	1 429
30 à 34 ans	1 186	1 157	1 158	1 123	1 089	1 132	1 223	1 245
35 à 39 ans	1 085	1 125	1 112	1 168	1 142	1 078	1 035	1 020
40 à 44 ans	867	892	938	989	1 017	1 088	1 161	1 196
45 à 49 ans	699	716	758	771	802	850	873	922
50 à 54 ans	550	571	590	614	628	655	711	771
55 à 59 ans	432	440	467	466	472	499	541	562
60 à 64 ans	265	265	277	319	331	358	371	398
65 à 69 ans	162	171	171	177	211	232	240	262
70 à 74 ans	80	93	94	94	99	110	119	125
75 à 79 ans	40	45	61	69	72	66	72	73
80 à 84 ans	21	21	25	27	30	34	36	44
85 à 89 ans	16	13	9	9	11	14	15	16
90 à 94 ans	5	7	10	8	10	8	7	6
95 à 99 ans	0	0	1	2	1	3	4	5
100 ans et plus	0	0	0	0	0	0	0	1

Note(s) : Les estimations sont intercensitaires définitives jusqu'en 2005, postcensitaires définitives de 2006 à 2008, postcensitaires mises à jour pour 2009 et 2010 et postcensitaires provisoires pour 2011.

Tableau 2.2-1

Estimations annuelles de la population et des facteurs de l'accroissement démographique selon le groupe d'âge et le sexe, 2010-2011¹, perspective provinciale — Canada

	Accroissement naturel		Solde de la migration interprovinciale	Solde de la migration internationale	Solde de la migration totale	Accroissement total
	Naissances	Décès				
	nombre					
Les deux sexes	386 013	252 561	0	223 146	223 146	356 598
-1 an	386 013	1 732	0	799	799	385 080
0 à 4 ans	...	512	0	20 267	20 267	19 755
5 à 9 ans	...	198	0	16 557	16 557	16 359
10 à 14 ans	...	292	0	13 809	13 809	13 517
15 à 19 ans	...	982	0	38 756	38 756	37 774
20 à 24 ans	...	1 287	0	35 043	35 043	33 756
25 à 29 ans	...	1 373	0	29 289	29 289	27 916
30 à 34 ans	...	1 460	0	24 729	24 729	23 269
35 à 39 ans	...	2 071	0	16 003	16 003	13 932
40 à 44 ans	...	3 224	0	9 454	9 454	6 230
45 à 49 ans	...	6 104	0	6 564	6 564	460
50 à 54 ans	...	9 019	0	3 439	3 439	-5 580
55 à 59 ans	...	12 020	0	2 874	2 874	-9 146
60 à 64 ans	...	16 295	0	3 032	3 032	-13 263
65 à 69 ans	...	19 373	0	918	918	-18 455
70 à 74 ans	...	23 331	0	1 074	1 074	-22 257
75 à 79 ans	...	31 953	0	480	480	-31 473
80 à 84 ans	...	39 949	0	15	15	-39 934
85 à 89 ans	...	42 201	0	31	31	-42 170
90 à 94 ans	...	26 323	0	12	12	-26 311
95 à 99 ans	...	10 781	0	-1	-1	-10 782
100 ans et plus	...	2 081	0	2	2	-2 079
Hommes	197 489	128 383	0	109 986	109 986	179 092
-1 an	197 489	942	0	400	400	196 947
0 à 4 ans	...	294	0	10 491	10 491	10 197
5 à 9 ans	...	95	0	8 638	8 638	8 543
10 à 14 ans	...	179	0	7 346	7 346	7 167
15 à 19 ans	...	679	0	20 707	20 707	20 028
20 à 24 ans	...	959	0	17 547	17 547	16 588
25 à 29 ans	...	962	0	12 270	12 270	11 308
30 à 34 ans	...	972	0	11 911	11 911	10 939
35 à 39 ans	...	1 324	0	7 567	7 567	6 243
40 à 44 ans	...	1 998	0	4 311	4 311	2 313
45 à 49 ans	...	3 634	0	3 521	3 521	-113
50 à 54 ans	...	5 512	0	1 864	1 864	-3 648
55 à 59 ans	...	7 330	0	1 273	1 273	-6 057
60 à 64 ans	...	9 952	0	1 139	1 139	-8 813
65 à 69 ans	...	11 725	0	326	326	-11 399
70 à 74 ans	...	13 677	0	470	470	-13 207
75 à 79 ans	...	18 007	0	197	197	-17 810
80 à 84 ans	...	20 271	0	1	1	-20 270
85 à 89 ans	...	17 950	0	0	0	-17 950
90 à 94 ans	...	8 809	0	5	5	-8 804
95 à 99 ans	...	2 723	0	1	1	-2 722
100 ans et plus	...	389	0	1	1	-388
Femmes	188 524	124 178	0	113 160	113 160	177 506
-1 an	188 524	790	0	399	399	188 133
0 à 4 ans	...	218	0	9 776	9 776	9 558
5 à 9 ans	...	103	0	7 919	7 919	7 816
10 à 14 ans	...	113	0	6 463	6 463	6 350
15 à 19 ans	...	303	0	18 049	18 049	17 746
20 à 24 ans	...	328	0	17 496	17 496	17 168
25 à 29 ans	...	411	0	17 019	17 019	16 608
30 à 34 ans	...	488	0	12 818	12 818	12 330
35 à 39 ans	...	747	0	8 436	8 436	7 689
40 à 44 ans	...	1 226	0	5 143	5 143	3 917
45 à 49 ans	...	2 470	0	3 043	3 043	573
50 à 54 ans	...	3 507	0	1 575	1 575	-1 932
55 à 59 ans	...	4 690	0	1 601	1 601	-3 089
60 à 64 ans	...	6 343	0	1 893	1 893	-4 450
65 à 69 ans	...	7 648	0	592	592	-7 056
70 à 74 ans	...	9 654	0	604	604	-9 050
75 à 79 ans	...	13 946	0	283	283	-13 663
80 à 84 ans	...	19 678	0	14	14	-19 664
85 à 89 ans	...	24 251	0	31	31	-24 220
90 à 94 ans	...	17 514	0	7	7	-17 507
95 à 99 ans	...	8 058	0	-2	-2	-8 060
100 ans et plus	...	1 692	0	1	1	-1 691

1. Période allant du 1^{er} juillet au 30 juin.

Note(s) : Estimations provisoires.

Tableau 2.2-2

Estimations annuelles de la population et des facteurs de l'accroissement démographique selon le groupe d'âge et le sexe, 2010-2011¹, perspective provinciale — Terre-Neuve-et-Labrador

	Accroissement naturel		Solde de la migration interprovinciale	Solde de la migration internationale	Solde de la migration totale	Accroissement total
	Naissances	Décès				
	nombre					
Les deux sexes	4 836	4 820	-1 334	615	-719	-703
-1 an	4 836	26	30	2	32	4 842
0 à 4 ans	...	9	157	55	212	203
5 à 9 ans	...	5	85	41	126	121
10 à 14 ans	...	9	26	20	46	37
15 à 19 ans	...	22	-395	99	-296	-318
20 à 24 ans	...	20	-1 060	256	-804	-824
25 à 29 ans	...	21	-208	94	-114	-135
30 à 34 ans	...	27	-36	73	37	10
35 à 39 ans	...	30	-166	-24	-190	-220
40 à 44 ans	...	51	-110	-4	-114	-165
45 à 49 ans	...	89	86	6	92	3
50 à 54 ans	...	168	-28	17	-11	-179
55 à 59 ans	...	266	208	-5	203	-63
60 à 64 ans	...	389	113	3	116	-273
65 à 69 ans	...	442	-2	-16	-18	-460
70 à 74 ans	...	511	-61	-3	-64	-575
75 à 79 ans	...	707	3	1	4	-703
80 à 84 ans	...	765	15	-1	14	-751
85 à 89 ans	...	687	6	1	7	-680
90 à 94 ans	...	420	3	0	3	-417
95 à 99 ans	...	128	0	0	0	-128
100 ans et plus	...	28	0	0	0	-28
Hommes	2 450	2 540	-652	321	-331	-421
-1 an	2 450	12	19	0	19	2 457
0 à 4 ans	...	4	83	28	111	107
5 à 9 ans	...	2	60	14	74	72
10 à 14 ans	...	7	54	8	62	55
15 à 19 ans	...	15	-188	45	-143	-158
20 à 24 ans	...	14	-613	162	-451	-465
25 à 29 ans	...	15	-123	42	-81	-96
30 à 34 ans	...	17	-67	33	-34	-51
35 à 39 ans	...	19	-54	-23	-77	-96
40 à 44 ans	...	28	-80	-6	-86	-114
45 à 49 ans	...	53	149	7	156	103
50 à 54 ans	...	100	-46	9	-37	-137
55 à 59 ans	...	173	93	5	98	-75
60 à 64 ans	...	256	67	3	70	-186
65 à 69 ans	...	266	-10	-6	-16	-282
70 à 74 ans	...	303	-8	-1	-9	-312
75 à 79 ans	...	407	1	1	2	-405
80 à 84 ans	...	377	8	0	8	-369
85 à 89 ans	...	304	3	0	3	-301
90 à 94 ans	...	135	0	0	0	-135
95 à 99 ans	...	27	0	0	0	-27
100 ans et plus	...	6	0	0	0	-6
Femmes	2 386	2 280	-682	294	-388	-282
-1 an	2 386	14	11	2	13	2 385
0 à 4 ans	...	5	74	27	101	96
5 à 9 ans	...	3	25	27	52	49
10 à 14 ans	...	2	-28	12	-16	-18
15 à 19 ans	...	7	-207	54	-153	-160
20 à 24 ans	...	6	-447	94	-353	-359
25 à 29 ans	...	6	-85	52	-33	-39
30 à 34 ans	...	10	31	40	71	61
35 à 39 ans	...	11	-112	-1	-113	-124
40 à 44 ans	...	23	-30	2	-28	-51
45 à 49 ans	...	36	-63	-1	-64	-100
50 à 54 ans	...	68	18	8	26	-42
55 à 59 ans	...	93	115	-10	105	12
60 à 64 ans	...	133	46	0	46	-87
65 à 69 ans	...	176	8	-10	-2	-178
70 à 74 ans	...	208	-53	-2	-55	-263
75 à 79 ans	...	300	2	0	2	-298
80 à 84 ans	...	388	7	-1	6	-382
85 à 89 ans	...	383	3	1	4	-379
90 à 94 ans	...	285	3	0	3	-282
95 à 99 ans	...	101	0	0	0	-101
100 ans et plus	...	22	0	0	0	-22

1. Période allant du 1^{er} juillet au 30 juin.

Note(s) : Estimations provisoires.

Tableau 2.2-3

Estimations annuelles de la population et des facteurs de l'accroissement démographique selon le groupe d'âge et le sexe, 2010-2011¹, perspective provinciale — Île-du-Prince-Édouard

	Accroissement naturel		Solde de la migration interprovinciale	Solde de la migration internationale	Solde de la migration totale	Accroissement total
	Naissances	Décès				
	nombre					
Les deux sexes	1 489	1 275	-543	2 789	2 246	2 460
-1 an	1 489	5	-13	3	-10	1 474
0 à 4 ans	...	3	-28	146	118	115
5 à 9 ans	...	1	40	205	245	244
10 à 14 ans	...	5	-55	226	171	166
15 à 19 ans	...	9	-46	333	287	278
20 à 24 ans	...	7	-410	235	-175	-182
25 à 29 ans	...	8	-175	94	-81	-89
30 à 34 ans	...	7	-19	174	155	148
35 à 39 ans	...	13	-78	322	244	231
40 à 44 ans	...	12	-4	450	446	434
45 à 49 ans	...	32	-19	392	373	341
50 à 54 ans	...	45	21	139	160	115
55 à 59 ans	...	58	102	49	151	93
60 à 64 ans	...	85	37	14	51	-34
65 à 69 ans	...	107	48	3	51	-56
70 à 74 ans	...	114	24	4	28	-86
75 à 79 ans	...	158	38	0	38	-120
80 à 84 ans	...	188	11	0	11	-177
85 à 89 ans	...	206	-18	0	-18	-224
90 à 94 ans	...	140	1	0	1	-139
95 à 99 ans	...	58	0	0	0	-58
100 ans et plus	...	14	0	0	0	-14
Hommes	739	657	-304	1 411	1 107	1 189
-1 an	739	3	-7	1	-6	730
0 à 4 ans	...	2	-24	93	69	67
5 à 9 ans	...	0	33	105	138	138
10 à 14 ans	...	4	-43	100	57	53
15 à 19 ans	...	5	-41	176	135	130
20 à 24 ans	...	6	-182	131	-51	-57
25 à 29 ans	...	6	-138	37	-101	-107
30 à 34 ans	...	5	-12	70	58	53
35 à 39 ans	...	8	-22	133	111	103
40 à 44 ans	...	7	22	207	229	222
45 à 49 ans	...	18	14	228	242	224
50 à 54 ans	...	30	-3	81	78	48
55 à 59 ans	...	40	60	36	96	56
60 à 64 ans	...	57	-10	10	0	-57
65 à 69 ans	...	68	29	1	30	-38
70 à 74 ans	...	69	-2	2	0	-69
75 à 79 ans	...	85	13	0	13	-72
80 à 84 ans	...	97	7	0	7	-90
85 à 89 ans	...	87	2	0	2	-85
90 à 94 ans	...	45	0	0	0	-45
95 à 99 ans	...	13	0	0	0	-13
100 ans et plus	...	2	0	0	0	-2
Femmes	750	618	-239	1 378	1 139	1 271
-1 an	750	2	-6	2	-4	744
0 à 4 ans	...	1	-4	53	49	48
5 à 9 ans	...	1	7	100	107	106
10 à 14 ans	...	1	-12	126	114	113
15 à 19 ans	...	4	-5	157	152	148
20 à 24 ans	...	1	-228	104	-124	-125
25 à 29 ans	...	2	-37	57	20	18
30 à 34 ans	...	2	-7	104	97	95
35 à 39 ans	...	5	-56	189	133	128
40 à 44 ans	...	5	-26	243	217	212
45 à 49 ans	...	14	-33	164	131	117
50 à 54 ans	...	15	24	58	82	67
55 à 59 ans	...	18	42	13	55	37
60 à 64 ans	...	28	47	4	51	23
65 à 69 ans	...	39	19	2	21	-18
70 à 74 ans	...	45	26	2	28	-17
75 à 79 ans	...	73	25	0	25	-48
80 à 84 ans	...	91	4	0	4	-87
85 à 89 ans	...	119	-20	0	-20	-139
90 à 94 ans	...	95	1	0	1	-94
95 à 99 ans	...	45	0	0	0	-45
100 ans et plus	...	12	0	0	0	-12

1. Période allant du 1^{er} juillet au 30 juin.

Note(s) : Estimations provisoires.

Tableau 2.2-4

Estimations annuelles de la population et des facteurs de l'accroissement démographique selon le groupe d'âge et le sexe, 2010-2011¹, perspective provinciale — Nouvelle-Écosse

	Accroissement naturel		Solde de la migration interprovinciale	Solde de la migration internationale	Solde de la migration totale	Accroissement total
	Naissances	Décès				
	nombre					
Les deux sexes	9 259	8 669	-2 930	2 967	37	627
-1 an	9 259	27	12	5	17	9 249
0 à 4 ans	...	15	-22	178	156	141
5 à 9 ans	...	5	-169	113	-56	-61
10 à 14 ans	...	11	-129	148	19	8
15 à 19 ans	...	32	-373	1 062	689	657
20 à 24 ans	...	44	-1 071	615	-456	-500
25 à 29 ans	...	36	-742	253	-489	-525
30 à 34 ans	...	33	10	180	190	157
35 à 39 ans	...	69	-101	131	30	-39
40 à 44 ans	...	100	-379	83	-296	-396
45 à 49 ans	...	191	-42	61	19	-172
50 à 54 ans	...	279	51	58	109	-170
55 à 59 ans	...	402	18	62	80	-322
60 à 64 ans	...	610	82	42	124	-486
65 à 69 ans	...	714	-11	-14	-25	-739
70 à 74 ans	...	867	-46	-3	-49	-916
75 à 79 ans	...	1 135	-40	-10	-50	-1 185
80 à 84 ans	...	1 288	-12	-1	-13	-1 301
85 à 89 ans	...	1 346	20	3	23	-1 323
90 à 94 ans	...	1 019	14	0	14	-1 005
95 à 99 ans	...	365	0	0	0	-365
100 ans et plus	...	81	0	1	1	-80
Hommes	4 754	4 376	-1 474	1 615	141	519
-1 an	4 754	10	-2	4	2	4 746
0 à 4 ans	...	7	-16	80	64	57
5 à 9 ans	...	2	-13	59	46	44
10 à 14 ans	...	8	-41	91	50	42
15 à 19 ans	...	23	-277	627	350	327
20 à 24 ans	...	31	-474	413	-61	-92
25 à 29 ans	...	27	-555	98	-457	-484
30 à 34 ans	...	22	74	70	144	122
35 à 39 ans	...	42	-40	47	7	-35
40 à 44 ans	...	65	-221	15	-206	-271
45 à 49 ans	...	116	-45	16	-29	-145
50 à 54 ans	...	173	21	30	51	-122
55 à 59 ans	...	250	61	45	106	-144
60 à 64 ans	...	374	28	30	58	-316
65 à 69 ans	...	431	6	-5	1	-430
70 à 74 ans	...	517	-30	-1	-31	-548
75 à 79 ans	...	643	29	-6	23	-620
80 à 84 ans	...	647	6	0	6	-641
85 à 89 ans	...	541	12	1	13	-528
90 à 94 ans	...	348	3	0	3	-345
95 à 99 ans	...	81	0	0	0	-81
100 ans et plus	...	18	0	1	1	-17
Femmes	4 505	4 293	-1 456	1 352	-104	108
-1 an	4 505	17	14	1	15	4 503
0 à 4 ans	...	8	-6	98	92	84
5 à 9 ans	...	3	-156	54	-102	-105
10 à 14 ans	...	3	-88	57	-31	-34
15 à 19 ans	...	9	-96	435	339	330
20 à 24 ans	...	13	-597	202	-395	-408
25 à 29 ans	...	9	-187	155	-32	-41
30 à 34 ans	...	11	-64	110	46	35
35 à 39 ans	...	27	-61	84	23	-4
40 à 44 ans	...	35	-158	68	-90	-125
45 à 49 ans	...	75	3	45	48	-27
50 à 54 ans	...	106	30	28	58	-48
55 à 59 ans	...	152	-43	17	-26	-178
60 à 64 ans	...	236	54	12	66	-170
65 à 69 ans	...	283	-17	-9	-26	-309
70 à 74 ans	...	350	-16	-2	-18	-368
75 à 79 ans	...	492	-69	-4	-73	-565
80 à 84 ans	...	641	-18	-1	-19	-660
85 à 89 ans	...	805	8	2	10	-795
90 à 94 ans	...	671	11	0	11	-660
95 à 99 ans	...	284	0	0	0	-284
100 ans et plus	...	63	0	0	0	-63

1. Période allant du 1^{er} juillet au 30 juin.

Note(s) : Estimations provisoires.

Tableau 2.2-5

Estimations annuelles de la population et des facteurs de l'accroissement démographique selon le groupe d'âge et le sexe, 2010-2011¹, perspective provinciale — Nouveau-Brunswick

	Accroissement naturel		Solde de la migration interprovinciale	Solde de la migration internationale	Solde de la migration totale	Accroissement total
	Naissances	Décès				
	nombre					
Les deux sexes	7 371	6 846	79	2 013	2 092	2 617
-1 an	7 371	25	24	3	27	7 373
0 à 4 ans	...	16	202	119	321	305
5 à 9 ans	...	7	110	133	243	236
10 à 14 ans	...	13	-30	155	125	112
15 à 19 ans	...	37	-99	535	436	399
20 à 24 ans	...	33	-610	94	-516	-549
25 à 29 ans	...	34	154	120	274	240
30 à 34 ans	...	37	-98	222	124	87
35 à 39 ans	...	44	-53	188	135	91
40 à 44 ans	...	73	-194	202	8	-65
45 à 49 ans	...	132	89	173	262	130
50 à 54 ans	...	217	154	68	222	5
55 à 59 ans	...	321	121	12	133	-188
60 à 64 ans	...	489	185	1	186	-303
65 à 69 ans	...	531	12	-11	1	-530
70 à 74 ans	...	696	11	-9	2	-694
75 à 79 ans	...	863	58	5	63	-800
80 à 84 ans	...	1 035	31	2	33	-1 002
85 à 89 ans	...	1 138	22	1	23	-1 115
90 à 94 ans	...	750	-8	1	-7	-757
95 à 99 ans	...	302	-2	-1	-3	-305
100 ans et plus	...	53	0	0	0	-53
Hommes	3 827	3 484	-32	1 040	1 008	1 351
-1 an	3 827	17	14	2	16	3 826
0 à 4 ans	...	11	90	62	152	141
5 à 9 ans	...	3	60	64	124	121
10 à 14 ans	...	7	-24	82	58	51
15 à 19 ans	...	28	-66	328	262	234
20 à 24 ans	...	27	-318	61	-257	-284
25 à 29 ans	...	23	68	18	86	63
30 à 34 ans	...	25	-9	85	76	51
35 à 39 ans	...	29	-11	84	73	44
40 à 44 ans	...	43	-153	102	-51	-94
45 à 49 ans	...	79	-62	103	41	-38
50 à 54 ans	...	137	90	44	134	-3
55 à 59 ans	...	202	73	10	83	-119
60 à 64 ans	...	296	130	1	131	-165
65 à 69 ans	...	327	18	-7	11	-316
70 à 74 ans	...	435	30	-5	25	-410
75 à 79 ans	...	469	5	3	8	-461
80 à 84 ans	...	522	34	2	36	-486
85 à 89 ans	...	478	0	1	1	-477
90 à 94 ans	...	245	-1	0	-1	-246
95 à 99 ans	...	73	0	0	0	-73
100 ans et plus	...	8	0	0	0	-8
Femmes	3 544	3 362	111	973	1 084	1 266
-1 an	3 544	8	10	1	11	3 547
0 à 4 ans	...	5	112	57	169	164
5 à 9 ans	...	4	50	69	119	115
10 à 14 ans	...	6	-6	73	67	61
15 à 19 ans	...	9	-33	207	174	165
20 à 24 ans	...	6	-292	33	-259	-265
25 à 29 ans	...	11	86	102	188	177
30 à 34 ans	...	12	-89	137	48	36
35 à 39 ans	...	15	-42	104	62	47
40 à 44 ans	...	30	-41	100	59	29
45 à 49 ans	...	53	151	70	221	168
50 à 54 ans	...	80	64	24	88	8
55 à 59 ans	...	119	48	2	50	-69
60 à 64 ans	...	193	55	0	55	-138
65 à 69 ans	...	204	-6	-4	-10	-214
70 à 74 ans	...	261	-19	-4	-23	-284
75 à 79 ans	...	394	53	2	55	-339
80 à 84 ans	...	513	-3	0	-3	-516
85 à 89 ans	...	660	22	0	22	-638
90 à 94 ans	...	505	-7	1	-6	-511
95 à 99 ans	...	229	-2	-1	-3	-232
100 ans et plus	...	45	0	0	0	-45

1. Période allant du 1^{er} juillet au 30 juin.

Note(s) : Estimations provisoires.

Tableau 2.2-6

Estimations annuelles de la population et des facteurs de l'accroissement démographique selon le groupe d'âge et le sexe, 2010-2011¹, perspective provinciale — Québec

	Accroissement naturel		Solde de la migration interprovinciale	Solde de la migration internationale	Solde de la migration totale	Accroissement total
	Naissances	Décès				
	nombre					
Les deux sexes	88 350	60 200	-3 291	49 125	45 834	73 984
-1 an	88 350	350	-52	161	109	88 109
0 à 4 ans	...	94	-404	4 865	4 461	4 367
5 à 9 ans	...	38	-361	2 971	2 610	2 572
10 à 14 ans	...	54	-350	1 842	1 492	1 438
15 à 19 ans	...	193	56	5 892	5 948	5 755
20 à 24 ans	...	228	118	6 299	6 417	6 189
25 à 29 ans	...	289	-1 030	9 645	8 615	8 326
30 à 34 ans	...	317	-266	8 334	8 068	7 751
35 à 39 ans	...	432	-331	5 053	4 722	4 290
40 à 44 ans	...	663	60	1 690	1 750	1 087
45 à 49 ans	...	1 398	-158	942	784	-614
50 à 54 ans	...	2 133	49	439	488	-1 645
55 à 59 ans	...	2 910	148	395	543	-2 367
60 à 64 ans	...	4 041	-171	393	222	-3 819
65 à 69 ans	...	5 049	6	31	37	-5 012
70 à 74 ans	...	5 773	-82	105	23	-5 750
75 à 79 ans	...	8 066	-193	67	-126	-8 192
80 à 84 ans	...	9 694	-167	-7	-174	-9 868
85 à 89 ans	...	9 666	-137	6	-131	-9 797
90 à 94 ans	...	5 855	-13	2	-11	-5 866
95 à 99 ans	...	2 471	-13	0	-13	-2 484
100 ans et plus	...	486	0	0	0	-486
Hommes	45 074	30 243	-1 412	25 399	23 987	38 818
-1 an	45 074	185	-35	70	35	44 924
0 à 4 ans	...	54	-210	2 484	2 274	2 220
5 à 9 ans	...	21	-153	1 498	1 345	1 324
10 à 14 ans	...	36	-200	963	763	727
15 à 19 ans	...	137	35	3 037	3 072	2 935
20 à 24 ans	...	173	61	2 988	3 049	2 876
25 à 29 ans	...	207	-308	4 862	4 554	4 347
30 à 34 ans	...	223	-151	4 442	4 291	4 068
35 à 39 ans	...	288	-311	2 863	2 552	2 264
40 à 44 ans	...	413	27	1 079	1 106	693
45 à 49 ans	...	810	-131	574	443	-367
50 à 54 ans	...	1 268	50	268	318	-950
55 à 59 ans	...	1 733	72	166	238	-1 495
60 à 64 ans	...	2 484	-29	124	95	-2 389
65 à 69 ans	...	3 082	19	-35	-16	-3 098
70 à 74 ans	...	3 381	-45	8	-37	-3 418
75 à 79 ans	...	4 518	6	10	16	-4 502
80 à 84 ans	...	4 793	-72	-6	-78	-4 871
85 à 89 ans	...	4 028	-19	2	-17	-4 045
90 à 94 ans	...	1 776	-8	2	-6	-1 782
95 à 99 ans	...	559	-10	0	-10	-569
100 ans et plus	...	74	0	0	0	-74
Femmes	43 276	29 957	-1 879	23 726	21 847	35 166
-1 an	43 276	165	-17	91	74	43 185
0 à 4 ans	...	40	-194	2 381	2 187	2 147
5 à 9 ans	...	17	-208	1 473	1 265	1 248
10 à 14 ans	...	18	-150	879	729	711
15 à 19 ans	...	56	21	2 855	2 876	2 820
20 à 24 ans	...	55	57	3 311	3 368	3 313
25 à 29 ans	...	82	-722	4 783	4 061	3 979
30 à 34 ans	...	94	-115	3 892	3 777	3 683
35 à 39 ans	...	144	-20	2 190	2 170	2 026
40 à 44 ans	...	250	33	611	644	394
45 à 49 ans	...	588	-27	368	341	-247
50 à 54 ans	...	865	-1	171	170	-695
55 à 59 ans	...	1 177	76	229	305	-872
60 à 64 ans	...	1 557	-142	269	127	-1 430
65 à 69 ans	...	1 967	-13	66	53	-1 914
70 à 74 ans	...	2 392	-37	97	60	-2 332
75 à 79 ans	...	3 548	-199	57	-142	-3 690
80 à 84 ans	...	4 901	-95	-1	-96	-4 997
85 à 89 ans	...	5 638	-118	4	-114	-5 752
90 à 94 ans	...	4 079	-5	0	-5	-4 084
95 à 99 ans	...	1 912	-3	0	-3	-1 915
100 ans et plus	...	412	0	0	0	-412

1. Période allant du 1^{er} juillet au 30 juin.

Note(s) : Estimations provisoires.

Tableau 2.2-7

Estimations annuelles de la population et des facteurs de l'accroissement démographique selon le groupe d'âge et le sexe, 2010-2011¹, perspective provinciale — Ontario

	Accroissement naturel		Solde de la migration interprovinciale	Solde de la migration internationale	Solde de la migration totale	Accroissement total
	Naissances	Décès				
	nombre					
Les deux sexes	144 482	95 623	-2 298	98 644	96 346	145 205
-1 an	144 482	675	56	376	432	144 239
0 à 4 ans	...	164	167	8 242	8 409	8 245
5 à 9 ans	...	61	-144	6 464	6 320	6 259
10 à 14 ans	...	89	54	5 702	5 756	5 667
15 à 19 ans	...	319	250	16 969	17 219	16 900
20 à 24 ans	...	407	-1 621	17 167	15 546	15 139
25 à 29 ans	...	432	1 026	13 111	14 137	13 705
30 à 34 ans	...	464	-801	10 386	9 585	9 121
35 à 39 ans	...	701	-896	6 351	5 455	4 754
40 à 44 ans	...	1 200	177	4 034	4 211	3 011
45 à 49 ans	...	2 334	-332	2 899	2 567	233
50 à 54 ans	...	3 340	9	1 783	1 792	-1 548
55 à 59 ans	...	4 396	-566	1 519	953	-3 443
60 à 64 ans	...	6 034	-204	1 726	1 522	-4 512
65 à 69 ans	...	7 056	-116	780	664	-6 392
70 à 74 ans	...	8 884	207	769	976	-7 908
75 à 79 ans	...	12 245	180	313	493	-11 752
80 à 84 ans	...	15 675	166	32	198	-15 477
85 à 89 ans	...	16 621	63	17	80	-16 541
90 à 94 ans	...	9 793	4	4	8	-9 785
95 à 99 ans	...	3 973	23	-1	22	-3 951
100 ans et plus	...	760	0	1	1	-759
Hommes	74 044	48 284	-2 387	49 379	46 992	72 752
-1 an	74 044	380	30	194	224	73 888
0 à 4 ans	...	92	54	4 317	4 371	4 279
5 à 9 ans	...	31	-181	3 423	3 242	3 211
10 à 14 ans	...	52	-47	3 095	3 048	2 996
15 à 19 ans	...	217	101	9 289	9 390	9 173
20 à 24 ans	...	305	-1 170	8 750	7 580	7 275
25 à 29 ans	...	296	286	5 559	5 845	5 549
30 à 34 ans	...	287	-536	5 165	4 629	4 342
35 à 39 ans	...	433	-494	3 059	2 565	2 132
40 à 44 ans	...	747	111	1 863	1 974	1 227
45 à 49 ans	...	1 386	-222	1 558	1 336	-50
50 à 54 ans	...	2 046	-22	991	969	-1 077
55 à 59 ans	...	2 704	-262	649	387	-2 317
60 à 64 ans	...	3 650	-141	642	501	-3 149
65 à 69 ans	...	4 222	-62	314	252	-3 970
70 à 74 ans	...	5 162	92	366	458	-4 704
75 à 79 ans	...	6 813	-5	144	139	-6 674
80 à 84 ans	...	7 938	27	0	27	-7 911
85 à 89 ans	...	7 027	14	-1	13	-7 014
90 à 94 ans	...	3 313	26	2	28	-3 285
95 à 99 ans	...	1 034	14	0	14	-1 020
100 ans et plus	...	149	0	0	0	-149
Femmes	70 438	47 339	89	49 265	49 354	72 453
-1 an	70 438	295	26	182	208	70 351
0 à 4 ans	...	72	113	3 925	4 038	3 966
5 à 9 ans	...	30	37	3 041	3 078	3 048
10 à 14 ans	...	37	101	2 607	2 708	2 671
15 à 19 ans	...	102	149	7 680	7 829	7 727
20 à 24 ans	...	102	-451	8 417	7 966	7 864
25 à 29 ans	...	136	740	7 552	8 292	8 156
30 à 34 ans	...	177	-265	5 221	4 956	4 779
35 à 39 ans	...	268	-402	3 292	2 890	2 622
40 à 44 ans	...	453	66	2 171	2 237	1 784
45 à 49 ans	...	948	-110	1 341	1 231	283
50 à 54 ans	...	1 294	31	792	823	-471
55 à 59 ans	...	1 692	-304	870	566	-1 126
60 à 64 ans	...	2 384	-63	1 084	1 021	-1 363
65 à 69 ans	...	2 834	-54	466	412	-2 422
70 à 74 ans	...	3 722	115	403	518	-3 204
75 à 79 ans	...	5 432	185	169	354	-5 078
80 à 84 ans	...	7 737	139	32	171	-7 566
85 à 89 ans	...	9 594	49	18	67	-9 527
90 à 94 ans	...	6 480	-22	2	-20	-6 500
95 à 99 ans	...	2 939	9	-1	8	-2 931
100 ans et plus	...	611	0	1	1	-610

1. Période allant du 1^{er} juillet au 30 juin.

Note(s) : Estimations provisoires.

Tableau 2.2-8

Estimations annuelles de la population et des facteurs de l'accroissement démographique selon le groupe d'âge et le sexe, 2010-2011¹, perspective provinciale — Manitoba

	Accroissement naturel		Solde de la migration interprovinciale	Solde de la migration internationale	Solde de la migration totale	Accroissement total
	Naissances	Décès				
	nombre					
Les deux sexes	16 260	10 559	-3 411	13 749	10 338	16 039
-1 an	16 260	99	-32	54	22	16 183
0 à 4 ans	...	36	-199	1 416	1 217	1 181
5 à 9 ans	...	13	-107	1 459	1 352	1 339
10 à 14 ans	...	27	-187	1 311	1 124	1 097
15 à 19 ans	...	51	-183	1 518	1 335	1 284
20 à 24 ans	...	72	-573	1 358	785	713
25 à 29 ans	...	62	-377	1 715	1 338	1 276
30 à 34 ans	...	79	-279	1 583	1 304	1 225
35 à 39 ans	...	101	-231	1 294	1 063	962
40 à 44 ans	...	153	-419	1 047	628	475
45 à 49 ans	...	248	-281	657	376	128
50 à 54 ans	...	346	-107	233	126	-220
55 à 59 ans	...	495	-165	65	-100	-595
60 à 64 ans	...	654	-25	65	40	-614
65 à 69 ans	...	787	-178	-30	-208	-995
70 à 74 ans	...	912	10	8	18	-894
75 à 79 ans	...	1 183	-49	-3	-52	-1 235
80 à 84 ans	...	1 577	-30	-2	-32	-1 609
85 à 89 ans	...	1 785	5	-1	4	-1 781
90 à 94 ans	...	1 243	11	2	13	-1 230
95 à 99 ans	...	537	-15	0	-15	-552
100 ans et plus	...	99	0	0	0	-99
Hommes	8 274	5 341	-1 492	6 915	5 423	8 356
-1 an	8 274	50	-6	26	20	8 244
0 à 4 ans	...	22	-77	727	650	628
5 à 9 ans	...	7	-83	776	693	686
10 à 14 ans	...	17	-35	696	661	644
15 à 19 ans	...	37	-57	824	767	730
20 à 24 ans	...	50	-215	693	478	428
25 à 29 ans	...	41	-227	744	517	476
30 à 34 ans	...	56	-158	737	579	523
35 à 39 ans	...	61	-124	631	507	446
40 à 44 ans	...	96	-216	519	303	207
45 à 49 ans	...	145	-151	367	216	71
50 à 54 ans	...	217	4	141	145	-72
55 à 59 ans	...	293	-30	34	4	-289
60 à 64 ans	...	393	-16	15	-1	-394
65 à 69 ans	...	481	-107	-15	-122	-603
70 à 74 ans	...	538	-22	3	-19	-557
75 à 79 ans	...	662	0	-5	-5	-667
80 à 84 ans	...	831	13	1	14	-817
85 à 89 ans	...	756	9	0	9	-747
90 à 94 ans	...	440	6	1	7	-433
95 à 99 ans	...	131	0	0	0	-131
100 ans et plus	...	17	0	0	0	-17
Femmes	7 986	5 218	-1 919	6 834	4 915	7 683
-1 an	7 986	49	-26	28	2	7 939
0 à 4 ans	...	14	-122	689	567	553
5 à 9 ans	...	6	-24	683	659	653
10 à 14 ans	...	10	-152	615	463	453
15 à 19 ans	...	14	-126	694	568	554
20 à 24 ans	...	22	-358	665	307	285
25 à 29 ans	...	21	-150	971	821	800
30 à 34 ans	...	23	-121	846	725	702
35 à 39 ans	...	40	-107	663	556	516
40 à 44 ans	...	57	-203	528	325	268
45 à 49 ans	...	103	-130	290	160	57
50 à 54 ans	...	129	-111	92	-19	-148
55 à 59 ans	...	202	-135	31	-104	-306
60 à 64 ans	...	261	-9	50	41	-220
65 à 69 ans	...	306	-71	-15	-86	-392
70 à 74 ans	...	374	32	5	37	-337
75 à 79 ans	...	521	-49	2	-47	-568
80 à 84 ans	...	746	-43	-3	-46	-792
85 à 89 ans	...	1 029	-4	-1	-5	-1 034
90 à 94 ans	...	803	5	1	6	-797
95 à 99 ans	...	406	-15	0	-15	-421
100 ans et plus	...	82	0	0	0	-82

1. Période allant du 1^{er} juillet au 30 juin.

Note(s) : Estimations provisoires.

Tableau 2.2-9

Estimations annuelles de la population et des facteurs de l'accroissement démographique selon le groupe d'âge et le sexe, 2010-2011¹, perspective provinciale — Saskatchewan

	Accroissement naturel		Solde de la migration interprovinciale	Solde de la migration internationale	Solde de la migration totale	Accroissement total
	Naissances	Décès				
	nombre					
Les deux sexes	14 667	9 545	1 011	7 723	8 734	13 856
-1 an	14 667	85	51	19	70	14 652
0 à 4 ans	...	37	374	704	1 078	1 041
5 à 9 ans	...	11	290	660	950	939
10 à 14 ans	...	16	214	598	812	796
15 à 19 ans	...	67	-381	631	250	183
20 à 24 ans	...	67	-267	1 124	857	790
25 à 29 ans	...	56	247	1 163	1 410	1 354
30 à 34 ans	...	71	343	945	1 288	1 217
35 à 39 ans	...	84	284	764	1 048	964
40 à 44 ans	...	112	146	534	680	568
45 à 49 ans	...	208	158	300	458	250
50 à 54 ans	...	307	-11	130	119	-188
55 à 59 ans	...	408	-36	80	44	-364
60 à 64 ans	...	534	130	42	172	-362
65 à 69 ans	...	617	-62	12	-50	-667
70 à 74 ans	...	801	-106	7	-99	-900
75 à 79 ans	...	1 092	-89	7	-82	-1 174
80 à 84 ans	...	1 461	-97	3	-94	-1 555
85 à 89 ans	...	1 678	-82	0	-82	-1 760
90 à 94 ans	...	1 209	-81	0	-81	-1 290
95 à 99 ans	...	517	-14	0	-14	-531
100 ans et plus	...	107	0	0	0	-107
Hommes	7 422	4 841	1 043	4 130	5 173	7 754
-1 an	7 422	43	25	13	38	7 417
0 à 4 ans	...	19	183	361	544	525
5 à 9 ans	...	5	165	355	520	515
10 à 14 ans	...	8	139	307	446	438
15 à 19 ans	...	45	-196	324	128	83
20 à 24 ans	...	46	-61	633	572	526
25 à 29 ans	...	39	105	610	715	676
30 à 34 ans	...	44	166	490	656	612
35 à 39 ans	...	56	208	399	607	551
40 à 44 ans	...	69	155	299	454	385
45 à 49 ans	...	128	122	184	306	178
50 à 54 ans	...	186	44	70	114	-72
55 à 59 ans	...	250	49	52	101	-149
60 à 64 ans	...	338	98	20	118	-220
65 à 69 ans	...	372	-3	1	-2	-374
70 à 74 ans	...	468	-43	7	-36	-504
75 à 79 ans	...	638	-45	2	-43	-681
80 à 84 ans	...	766	-14	3	-11	-777
85 à 89 ans	...	733	-55	0	-55	-788
90 à 94 ans	...	424	0	0	0	-424
95 à 99 ans	...	142	1	0	1	-141
100 ans et plus	...	22	0	0	0	-22
Femmes	7 245	4 704	-32	3 593	3 561	6 102
-1 an	7 245	42	26	6	32	7 235
0 à 4 ans	...	18	191	343	534	516
5 à 9 ans	...	6	125	305	430	424
10 à 14 ans	...	8	75	291	366	358
15 à 19 ans	...	22	-185	307	122	100
20 à 24 ans	...	21	-206	491	285	264
25 à 29 ans	...	17	142	553	695	678
30 à 34 ans	...	27	177	455	632	605
35 à 39 ans	...	28	76	365	441	413
40 à 44 ans	...	43	-9	235	226	183
45 à 49 ans	...	80	36	116	152	72
50 à 54 ans	...	121	-55	60	5	-116
55 à 59 ans	...	158	-85	28	-57	-215
60 à 64 ans	...	196	32	22	54	-142
65 à 69 ans	...	245	-59	11	-48	-293
70 à 74 ans	...	333	-63	0	-63	-396
75 à 79 ans	...	454	-44	5	-39	-493
80 à 84 ans	...	695	-83	0	-83	-778
85 à 89 ans	...	945	-27	0	-27	-972
90 à 94 ans	...	785	-81	0	-81	-866
95 à 99 ans	...	375	-15	0	-15	-390
100 ans et plus	...	85	0	0	0	-85

1. Période allant du 1^{er} juillet au 30 juin.

Note(s) : Estimations provisoires.

Tableau 2.2-10

Estimations annuelles de la population et des facteurs de l'accroissement démographique selon le groupe d'âge et le sexe, 2010-2011¹, perspective provinciale — Alberta

	Accroissement naturel		Solde de la migration interprovinciale	Solde de la migration internationale	Solde de la migration totale	Accroissement total
	Naissances	Décès				
	nombre					
Les deux sexes	53 581	22 909	13 660	14 093	27 753	58 425
-1 an	53 581	284	-67	89	22	53 319
0 à 4 ans	...	73	-169	2 162	1 993	1 920
5 à 9 ans	...	32	312	2 006	2 318	2 286
10 à 14 ans	...	34	737	1 508	2 245	2 211
15 à 19 ans	...	133	2 287	2 279	4 566	4 433
20 à 24 ans	...	218	5 291	2 927	8 218	8 000
25 à 29 ans	...	228	1 047	2 151	3 198	2 970
30 à 34 ans	...	233	1 722	1 327	3 049	2 816
35 à 39 ans	...	300	1 586	282	1 868	1 568
40 à 44 ans	...	417	700	-297	403	-14
45 à 49 ans	...	707	330	-343	-13	-720
50 à 54 ans	...	1 042	-157	-160	-317	-1 359
55 à 59 ans	...	1 257	-150	35	-115	-1 372
60 à 64 ans	...	1 441	-135	206	71	-1 370
65 à 69 ans	...	1 709	-15	-61	-76	-1 785
70 à 74 ans	...	1 992	-4	8	4	-1 988
75 à 79 ans	...	2 678	164	0	164	-2 514
80 à 84 ans	...	3 306	-24	-22	-46	-3 352
85 à 89 ans	...	3 446	141	-4	137	-3 309
90 à 94 ans	...	2 282	61	0	61	-2 221
95 à 99 ans	...	923	3	0	3	-920
100 ans et plus	...	174	0	0	0	-174
Hommes	27 341	12 027	7 193	5 209	12 402	27 716
-1 an	27 341	150	-45	48	3	27 194
0 à 4 ans	...	48	-65	1 128	1 063	1 015
5 à 9 ans	...	15	172	1 014	1 186	1 171
10 à 14 ans	...	18	296	797	1 093	1 075
15 à 19 ans	...	96	1 230	1 219	2 449	2 353
20 à 24 ans	...	163	2 885	1 277	4 162	3 999
25 à 29 ans	...	165	735	520	1 255	1 090
30 à 34 ans	...	165	985	330	1 315	1 150
35 à 39 ans	...	193	878	-163	715	522
40 à 44 ans	...	246	300	-443	-143	-389
45 à 49 ans	...	445	204	-315	-111	-556
50 à 54 ans	...	644	-48	-169	-217	-861
55 à 59 ans	...	770	-132	-58	-190	-960
60 à 64 ans	...	862	-95	72	-23	-885
65 à 69 ans	...	1 059	-109	-30	-139	-1 198
70 à 74 ans	...	1 163	-28	-2	-30	-1 193
75 à 79 ans	...	1 530	3	-2	1	-1 529
80 à 84 ans	...	1 738	-31	-8	-39	-1 777
85 à 89 ans	...	1 502	58	-6	52	-1 450
90 à 94 ans	...	792	7	0	7	-785
95 à 99 ans	...	232	-7	0	-7	-239
100 ans et plus	...	31	0	0	0	-31
Femmes	26 240	10 882	6 467	8 884	15 351	30 709
-1 an	26 240	134	-22	41	19	26 125
0 à 4 ans	...	25	-104	1 034	930	905
5 à 9 ans	...	17	140	992	1 132	1 115
10 à 14 ans	...	16	441	711	1 152	1 136
15 à 19 ans	...	37	1 057	1 060	2 117	2 080
20 à 24 ans	...	55	2 406	1 650	4 056	4 001
25 à 29 ans	...	63	312	1 631	1 943	1 880
30 à 34 ans	...	68	737	997	1 734	1 666
35 à 39 ans	...	107	708	445	1 153	1 046
40 à 44 ans	...	171	400	146	546	375
45 à 49 ans	...	262	126	-28	98	-164
50 à 54 ans	...	398	-109	9	-100	-498
55 à 59 ans	...	487	-18	93	75	-412
60 à 64 ans	...	579	-40	134	94	-485
65 à 69 ans	...	650	94	-31	63	-587
70 à 74 ans	...	829	24	10	34	-795
75 à 79 ans	...	1 148	161	2	163	-985
80 à 84 ans	...	1 568	7	-14	-7	-1 575
85 à 89 ans	...	1 944	83	2	85	-1 859
90 à 94 ans	...	1 490	54	0	54	-1 436
95 à 99 ans	...	691	10	0	10	-681
100 ans et plus	...	143	0	0	0	-143

1. Période allant du 1^{er} juillet au 30 juin.

Note(s) : Estimations provisoires.

Tableau 2.2-11

Estimations annuelles de la population et des facteurs de l'accroissement démographique selon le groupe d'âge et le sexe, 2010-2011¹, perspective provinciale — Colombie-Britannique

	Accroissement naturel		Solde de la migration interprovinciale	Solde de la migration internationale	Solde de la migration totale	Accroissement total
	Naissances	Décès				
	nombre					
Les deux sexes	43 745	31 519	190	31 231	31 421	43 647
-1 an	43 745	137	21	86	107	43 715
0 à 4 ans	...	54	105	2 366	2 471	2 417
5 à 9 ans	...	24	19	2 484	2 503	2 479
10 à 14 ans	...	31	-210	2 269	2 059	2 028
15 à 19 ans	...	112	-997	9 412	8 415	8 303
20 à 24 ans	...	171	308	4 925	5 233	5 062
25 à 29 ans	...	194	-8	898	890	696
30 à 34 ans	...	177	-535	1 519	984	807
35 à 39 ans	...	282	-24	1 643	1 619	1 337
40 à 44 ans	...	422	87	1 715	1 802	1 380
45 à 49 ans	...	732	217	1 465	1 682	950
50 à 54 ans	...	1 103	156	727	883	-220
55 à 59 ans	...	1 458	471	650	1 121	-337
60 à 64 ans	...	1 961	89	541	630	-1 331
65 à 69 ans	...	2 294	385	220	605	-1 689
70 à 74 ans	...	2 728	44	190	234	-2 494
75 à 79 ans	...	3 768	-82	99	17	-3 751
80 à 84 ans	...	4 911	135	11	146	-4 765
85 à 89 ans	...	5 594	-17	7	-10	-5 604
90 à 94 ans	...	3 581	8	3	11	-3 570
95 à 99 ans	...	1 507	18	1	19	-1 488
100 ans et plus	...	278	0	0	0	-278
Hommes	22 554	16 232	194	14 438	14 632	20 954
-1 an	22 554	78	19	42	61	22 537
0 à 4 ans	...	30	78	1 204	1 282	1 252
5 à 9 ans	...	9	6	1 319	1 325	1 316
10 à 14 ans	...	20	-59	1 192	1 133	1 113
15 à 19 ans	...	71	-505	4 821	4 316	4 245
20 à 24 ans	...	127	162	2 416	2 578	2 451
25 à 29 ans	...	134	169	-259	-90	-224
30 à 34 ans	...	117	-361	496	135	18
35 à 39 ans	...	185	-13	540	527	342
40 à 44 ans	...	273	119	675	794	521
45 à 49 ans	...	436	165	794	959	523
50 à 54 ans	...	689	-16	393	377	-312
55 à 59 ans	...	883	109	321	430	-453
60 à 64 ans	...	1 206	50	222	272	-934
65 à 69 ans	...	1 376	247	105	352	-1 024
70 à 74 ans	...	1 609	55	94	149	-1 460
75 à 79 ans	...	2 211	-12	50	38	-2 173
80 à 84 ans	...	2 532	34	9	43	-2 489
85 à 89 ans	...	2 475	-22	3	-19	-2 494
90 à 94 ans	...	1 278	-33	0	-33	-1 311
95 à 99 ans	...	431	2	1	3	-428
100 ans et plus	...	62	0	0	0	-62
Femmes	21 191	15 287	-4	16 793	16 789	22 693
-1 an	21 191	59	2	44	46	21 178
0 à 4 ans	...	24	27	1 162	1 189	1 165
5 à 9 ans	...	15	13	1 165	1 178	1 163
10 à 14 ans	...	11	-151	1 077	926	915
15 à 19 ans	...	41	-492	4 591	4 099	4 058
20 à 24 ans	...	44	146	2 509	2 655	2 611
25 à 29 ans	...	60	-177	1 157	980	920
30 à 34 ans	...	60	-174	1 023	849	789
35 à 39 ans	...	97	-11	1 103	1 092	995
40 à 44 ans	...	149	-32	1 040	1 008	859
45 à 49 ans	...	296	52	671	723	427
50 à 54 ans	...	414	172	334	506	92
55 à 59 ans	...	575	362	329	691	116
60 à 64 ans	...	755	39	319	358	-397
65 à 69 ans	...	918	138	115	253	-665
70 à 74 ans	...	1 119	-11	96	85	-1 034
75 à 79 ans	...	1 557	-70	49	-21	-1 578
80 à 84 ans	...	2 379	101	2	103	-2 276
85 à 89 ans	...	3 119	5	4	9	-3 110
90 à 94 ans	...	2 303	41	3	44	-2 259
95 à 99 ans	...	1 076	16	0	16	-1 060
100 ans et plus	...	216	0	0	0	-216

1. Période allant du 1^{er} juillet au 30 juin.

Note(s) : Estimations provisoires.

Tableau 2.2-12

Estimations annuelles de la population et des facteurs de l'accroissement démographique selon le groupe d'âge et le sexe, 2010-2011¹, perspective provinciale — Yukon

	Accroissement naturel		Solde de la migration interprovinciale	Solde de la migration internationale	Solde de la migration totale	Accroissement total
	Naissances	Décès				
	nombre					
Les deux sexes	392	218	-281	214	-67	107
-1 an	392	3	1	1	2	391
0 à 4 ans	...	1	9	10	19	18
5 à 9 ans	...	1	3	13	16	15
10 à 14 ans	...	0	-29	24	-5	-5
15 à 19 ans	...	0	-65	11	-54	-54
20 à 24 ans	...	5	-44	29	-15	-20
25 à 29 ans	...	3	-66	41	-25	-28
30 à 34 ans	...	2	41	25	66	64
35 à 39 ans	...	5	56	20	76	71
40 à 44 ans	...	8	58	11	69	61
45 à 49 ans	...	12	-32	16	-16	-28
50 à 54 ans	...	14	-96	1	-95	-109
55 à 59 ans	...	20	-54	7	-47	-67
60 à 64 ans	...	20	-35	4	-31	-51
65 à 69 ans	...	27	-15	1	-14	-41
70 à 74 ans	...	22	9	-1	8	-14
75 à 79 ans	...	27	10	0	10	-17
80 à 84 ans	...	19	-29	0	-29	-48
85 à 89 ans	...	14	-3	1	-2	-16
90 à 94 ans	...	14	0	0	0	-14
95 à 99 ans	...	0	0	0	0	0
100 ans et plus	...	1	0	0	0	-1
Hommes	212	125	-174	131	-43	44
-1 an	212	2	3	0	3	213
0 à 4 ans	...	1	16	6	22	21
5 à 9 ans	...	0	-9	6	-3	-3
10 à 14 ans	...	0	-28	12	-16	-16
15 à 19 ans	...	0	-36	11	-25	-25
20 à 24 ans	...	4	-27	16	-11	-15
25 à 29 ans	...	1	-18	24	6	5
30 à 34 ans	...	2	27	11	38	36
35 à 39 ans	...	4	23	18	41	37
40 à 44 ans	...	5	20	5	25	20
45 à 49 ans	...	6	-26	10	-16	-22
50 à 54 ans	...	7	-27	0	-27	-34
55 à 59 ans	...	13	-45	6	-39	-52
60 à 64 ans	...	11	-35	5	-30	-41
65 à 69 ans	...	15	-7	1	-6	-21
70 à 74 ans	...	15	5	0	5	-10
75 à 79 ans	...	14	5	0	5	-9
80 à 84 ans	...	12	-13	0	-13	-25
85 à 89 ans	...	8	-2	0	-2	-10
90 à 94 ans	...	5	0	0	0	-5
95 à 99 ans	...	0	0	0	0	0
100 ans et plus	...	0	0	0	0	0
Femmes	180	93	-107	83	-24	63
-1 an	180	1	-2	1	-1	178
0 à 4 ans	...	0	-7	4	-3	-3
5 à 9 ans	...	1	12	7	19	18
10 à 14 ans	...	0	-1	12	11	11
15 à 19 ans	...	0	-29	0	-29	-29
20 à 24 ans	...	1	-17	13	-4	-5
25 à 29 ans	...	2	-48	17	-31	-33
30 à 34 ans	...	0	14	14	28	28
35 à 39 ans	...	1	33	2	35	34
40 à 44 ans	...	3	38	6	44	41
45 à 49 ans	...	6	-6	6	0	-6
50 à 54 ans	...	7	-69	1	-68	-75
55 à 59 ans	...	7	-9	1	-8	-15
60 à 64 ans	...	9	0	-1	-1	-10
65 à 69 ans	...	12	-8	0	-8	-20
70 à 74 ans	...	7	4	-1	3	-4
75 à 79 ans	...	13	5	0	5	-8
80 à 84 ans	...	7	-16	0	-16	-23
85 à 89 ans	...	6	-1	1	0	-6
90 à 94 ans	...	9	0	0	0	-9
95 à 99 ans	...	0	0	0	0	0
100 ans et plus	...	1	0	0	0	-1

1. Période allant du 1^{er} juillet au 30 juin.

Note(s) : Estimations provisoires.

Tableau 2.2-13

Estimations annuelles de la population et des facteurs de l'accroissement démographique selon le groupe d'âge et le sexe, 2010-2011¹, perspective provinciale — Territoires du Nord-Ouest

	Accroissement naturel		Solde de la migration interprovinciale	Solde de la migration internationale	Solde de la migration totale	Accroissement total
	Naissances	Décès				
	nombre					
Les deux sexes	730	218	-663	-4	-667	-155
-1 an	730	5	-12	0	-12	713
0 à 4 ans	...	5	-76	4	-72	-77
5 à 9 ans	...	0	-72	6	-66	-66
10 à 14 ans	...	0	-67	6	-61	-61
15 à 19 ans	...	2	35	13	48	46
20 à 24 ans	...	7	-67	12	-55	-62
25 à 29 ans	...	5	116	-6	110	105
30 à 34 ans	...	10	-59	-20	-79	-89
35 à 39 ans	...	4	-79	-9	-88	-92
40 à 44 ans	...	5	-131	-7	-138	-143
45 à 49 ans	...	10	-43	-5	-48	-58
50 à 54 ans	...	14	-80	1	-79	-93
55 à 59 ans	...	19	-35	4	-31	-50
60 à 64 ans	...	23	-41	-6	-47	-70
65 à 69 ans	...	24	-47	3	-44	-68
70 à 74 ans	...	16	-6	-1	-7	-23
75 à 79 ans	...	19	0	1	1	-18
80 à 84 ans	...	19	1	0	1	-18
85 à 89 ans	...	18	0	0	0	-18
90 à 94 ans	...	13	0	0	0	-13
95 à 99 ans	...	0	0	0	0	0
100 ans et plus	...	0	0	0	0	0
Hommes	350	127	-386	2	-384	-161
-1 an	350	3	0	0	0	347
0 à 4 ans	...	2	-45	1	-44	-46
5 à 9 ans	...	0	-65	4	-61	-61
10 à 14 ans	...	0	-29	3	-26	-26
15 à 19 ans	...	2	37	5	42	40
20 à 24 ans	...	6	-43	5	-38	-44
25 à 29 ans	...	4	7	3	10	6
30 à 34 ans	...	6	10	-8	2	-4
35 à 39 ans	...	3	-32	-11	-43	-46
40 à 44 ans	...	3	-91	2	-89	-92
45 à 49 ans	...	5	-28	-6	-34	-39
50 à 54 ans	...	6	-71	4	-67	-73
55 à 59 ans	...	12	5	5	10	-2
60 à 64 ans	...	15	-24	-6	-30	-45
65 à 69 ans	...	17	-14	2	-12	-29
70 à 74 ans	...	9	-4	-1	-5	-14
75 à 79 ans	...	8	0	0	0	-8
80 à 84 ans	...	12	1	0	1	-11
85 à 89 ans	...	9	0	0	0	-9
90 à 94 ans	...	5	0	0	0	-5
95 à 99 ans	...	0	0	0	0	0
100 ans et plus	...	0	0	0	0	0
Femmes	380	91	-277	-6	-283	6
-1 an	380	2	-12	0	-12	366
0 à 4 ans	...	3	-31	3	-28	-31
5 à 9 ans	...	0	-7	2	-5	-5
10 à 14 ans	...	0	-38	3	-35	-35
15 à 19 ans	...	0	-2	8	6	6
20 à 24 ans	...	1	-24	7	-17	-18
25 à 29 ans	...	1	109	-9	100	99
30 à 34 ans	...	4	-69	-12	-81	-85
35 à 39 ans	...	1	-47	2	-45	-46
40 à 44 ans	...	2	-40	-9	-49	-51
45 à 49 ans	...	5	-15	1	-14	-19
50 à 54 ans	...	8	-9	-3	-12	-20
55 à 59 ans	...	7	-40	-1	-41	-48
60 à 64 ans	...	8	-17	0	-17	-25
65 à 69 ans	...	7	-33	1	-32	-39
70 à 74 ans	...	7	-2	0	-2	-9
75 à 79 ans	...	11	0	1	1	-10
80 à 84 ans	...	7	0	0	0	-7
85 à 89 ans	...	9	0	0	0	-9
90 à 94 ans	...	8	0	0	0	-8
95 à 99 ans	...	0	0	0	0	0
100 ans et plus	...	0	0	0	0	0

1. Période allant du 1^{er} juillet au 30 juin.

Note(s) : Estimations provisoires.

Tableau 2.2-14

Estimations annuelles de la population et des facteurs de l'accroissement démographique selon le groupe d'âge et le sexe, 2010-2011¹, perspective provinciale — Nunavut

	Accroissement naturel		Solde de la migration interprovinciale	Solde de la migration internationale	Solde de la migration totale	Accroissement total
	Naissances	Décès				
	nombre					
Les deux sexes	851	160	-189	-13	-202	489
-1 an	851	11	-19	0	-19	821
0 à 4 ans	...	5	-116	0	-116	-121
5 à 9 ans	...	0	-6	2	-4	-4
10 à 14 ans	...	3	26	0	26	23
15 à 19 ans	...	5	-89	2	-87	-92
20 à 24 ans	...	8	6	2	8	0
25 à 29 ans	...	5	16	10	26	21
30 à 34 ans	...	3	-23	-19	-42	-45
35 à 39 ans	...	6	33	-12	21	15
40 à 44 ans	...	8	9	-4	5	-3
45 à 49 ans	...	11	27	1	28	17
50 à 54 ans	...	11	39	3	42	31
55 à 59 ans	...	10	-62	1	-61	-71
60 à 64 ans	...	14	-25	1	-24	-38
65 à 69 ans	...	16	-5	0	-5	-21
70 à 74 ans	...	15	0	0	0	-15
75 à 79 ans	...	12	0	0	0	-12
80 à 84 ans	...	11	0	0	0	-11
85 à 89 ans	...	2	0	0	0	-2
90 à 94 ans	...	4	0	0	0	-4
95 à 99 ans	...	0	0	0	0	0
100 ans et plus	...	0	0	0	0	0
Hommes	448	106	-117	-4	-121	221
-1 an	448	9	-15	0	-15	424
0 à 4 ans	...	2	-67	0	-67	-69
5 à 9 ans	...	0	8	1	9	9
10 à 14 ans	...	2	17	0	17	15
15 à 19 ans	...	3	-37	1	-36	-39
20 à 24 ans	...	7	-5	2	-3	-10
25 à 29 ans	...	4	-1	12	11	7
30 à 34 ans	...	3	32	-10	22	19
35 à 39 ans	...	3	-8	-10	-18	-21
40 à 44 ans	...	3	7	-6	1	-2
45 à 49 ans	...	7	11	1	12	5
50 à 54 ans	...	9	24	2	26	17
55 à 59 ans	...	7	-53	2	-51	-58
60 à 64 ans	...	10	-23	1	-22	-32
65 à 69 ans	...	9	-7	0	-7	-16
70 à 74 ans	...	8	0	0	0	-8
75 à 79 ans	...	9	0	0	0	-9
80 à 84 ans	...	6	0	0	0	-6
85 à 89 ans	...	2	0	0	0	-2
90 à 94 ans	...	3	0	0	0	-3
95 à 99 ans	...	0	0	0	0	0
100 ans et plus	...	0	0	0	0	0
Femmes	403	54	-72	-9	-81	268
-1 an	403	2	-4	0	-4	397
0 à 4 ans	...	3	-49	0	-49	-52
5 à 9 ans	...	0	-14	1	-13	-13
10 à 14 ans	...	1	9	0	9	8
15 à 19 ans	...	2	-52	1	-51	-53
20 à 24 ans	...	1	11	0	11	10
25 à 29 ans	...	1	17	-2	15	14
30 à 34 ans	...	0	-55	-9	-64	-64
35 à 39 ans	...	3	41	-2	39	36
40 à 44 ans	...	5	2	2	4	-1
45 à 49 ans	...	4	16	0	16	12
50 à 54 ans	...	2	15	1	16	14
55 à 59 ans	...	3	-9	-1	-10	-13
60 à 64 ans	...	4	-2	0	-2	-6
65 à 69 ans	...	7	2	0	2	-5
70 à 74 ans	...	7	0	0	0	-7
75 à 79 ans	...	3	0	0	0	-3
80 à 84 ans	...	5	0	0	0	-5
85 à 89 ans	...	0	0	0	0	0
90 à 94 ans	...	1	0	0	0	-1
95 à 99 ans	...	0	0	0	0	0
100 ans et plus	...	0	0	0	0	0

1. Période allant du 1^{er} juillet au 30 juin.

Note(s) : Estimations provisoires.

Tableau 2.3-1

Estimations annuelles des composantes démographiques selon le groupe d'âge et le sexe, 2010-2011¹, perspective provinciale — Canada

	Accroissement naturel		Migration interprovinciale		Migration internationale			Solde de l'émigration temporaire	Solde de résidents non permanents
	Naissances	Décès	Entrants	Sortants	Immigrants	Émigrants	Émigrants de retour		
	nombre								
Les deux sexes	386 013	252 561	324 054	324 054	258 906	52 456	25 364	20 163	11 495
-1 an	386 013	1 732	2 335	2 335	616	47	140	17	107
0 à 4 ans	...	512	21 271	21 271	20 530	1 554	1 516	594	369
5 à 9 ans	...	198	16 155	16 155	19 491	2 863	1 415	1 094	-392
10 à 14 ans	...	292	14 594	14 594	17 764	3 327	1 257	1 289	-596
15 à 19 ans	...	982	22 418	22 418	15 523	3 091	1 753	1 193	25 764
20 à 24 ans	...	1 287	42 911	42 911	19 902	2 473	3 718	950	14 846
25 à 29 ans	...	1 373	49 477	49 477	38 496	5 246	3 773	2 009	-5 725
30 à 34 ans	...	1 460	33 687	33 687	39 153	7 511	2 796	2 901	-6 808
35 à 39 ans	...	2 071	26 639	26 639	29 707	7 448	1 949	2 872	-5 333
40 à 44 ans	...	3 224	23 027	23 027	20 923	6 306	1 680	2 426	-4 417
45 à 49 ans	...	6 104	18 656	18 656	14 028	4 103	1 404	1 584	-3 181
50 à 54 ans	...	9 019	15 237	15 237	7 497	2 600	1 130	996	-1 592
55 à 59 ans	...	12 020	12 635	12 635	4 724	1 446	974	553	-825
60 à 64 ans	...	16 295	8 401	8 401	4 035	988	690	383	-322
65 à 69 ans	...	19 373	5 665	5 665	2 993	1 699	480	654	-202
70 à 74 ans	...	23 331	3 963	3 963	2 117	928	327	360	-82
75 à 79 ans	...	31 953	3 165	3 165	921	449	213	161	-44
80 à 84 ans	...	39 949	2 243	2 243	338	275	91	97	-42
85 à 89 ans	...	42 201	1 152	1 152	108	84	52	27	-18
90 à 94 ans	...	26 323	347	347	34	15	5	3	-9
95 à 99 ans	...	10 781	76	76	6	3	0	0	-4
100 ans et plus	...	2 081	0	0	0	0	1	0	1
Hommes	197 489	128 383	163 749	163 749	126 732	26 800	12 518	10 313	7 849
-1 an	197 489	942	1 225	1 225	314	28	70	10	54
0 à 4 ans	...	294	10 907	10 907	10 576	772	774	295	208
5 à 9 ans	...	95	8 360	8 360	10 147	1 460	740	563	-226
10 à 14 ans	...	179	7 652	7 652	9 418	1 754	648	677	-289
15 à 19 ans	...	679	10 603	10 603	7 793	1 579	867	611	14 237
20 à 24 ans	...	959	20 831	20 831	8 133	1 030	1 577	395	9 262
25 à 29 ans	...	962	24 639	24 639	17 045	2 144	1 783	822	-3 592
30 à 34 ans	...	972	17 716	17 716	19 029	3 854	1 393	1 485	-3 172
35 à 39 ans	...	1 324	14 212	14 212	15 177	4 019	970	1 554	-3 007
40 à 44 ans	...	1 998	12 251	12 251	10 695	3 602	918	1 390	-2 310
45 à 49 ans	...	3 634	9 672	9 672	7 489	2 229	741	859	-1 621
50 à 54 ans	...	5 512	7 802	7 802	4 060	1 389	594	533	-868
55 à 59 ans	...	7 330	6 396	6 396	2 225	756	511	288	-419
60 à 64 ans	...	9 952	4 395	4 395	1 719	551	381	212	-198
65 à 69 ans	...	11 725	2 746	2 746	1 292	782	234	303	-115
70 à 74 ans	...	13 677	1 885	1 885	1 000	455	161	177	-59
75 à 79 ans	...	18 007	1 187	1 187	438	238	93	85	-11
80 à 84 ans	...	20 271	853	853	135	117	40	42	-15
85 à 89 ans	...	17 950	288	288	40	38	20	12	-10
90 à 94 ans	...	8 809	104	104	6	2	3	0	-2
95 à 99 ans	...	2 723	25	25	1	1	0	0	1
100 ans et plus	...	389	0	0	0	0	0	0	1

Voir les notes à la fin du tableau.

Tableau 2.3-1 – suite

Estimations annuelles des composantes démographiques selon le groupe d'âge et le sexe, 2010-2011¹, perspective provinciale — Canada

	Accroissement naturel		Migration interprovinciale		Migration internationale			Solde de l'émigration temporaire	Solde de résidents non permanents
	Naissances	Décès	Entrants	Sortants	Immigrants	Émigrants	Émigrants de retour		
	nombre								
Femmes	188 524	124 178	160 305	160 305	132 174	25 656	12 846	9 850	3 646
-1 an	188 524	790	1 110	1 110	302	19	70	7	53
0 à 4 ans	...	218	10 364	10 364	9 954	782	742	299	161
5 à 9 ans	...	103	7 795	7 795	9 344	1 403	675	531	-166
10 à 14 ans	...	113	6 942	6 942	8 346	1 573	609	612	-307
15 à 19 ans	...	303	11 815	11 815	7 730	1 512	886	582	11 527
20 à 24 ans	...	328	22 080	22 080	11 769	1 443	2 141	555	5 584
25 à 29 ans	...	411	24 838	24 838	21 451	3 102	1 990	1 187	-2 133
30 à 34 ans	...	488	15 971	15 971	20 124	3 657	1 403	1 416	-3 636
35 à 39 ans	...	747	12 427	12 427	14 530	3 429	979	1 318	-2 326
40 à 44 ans	...	1 226	10 776	10 776	10 228	2 704	762	1 036	-2 107
45 à 49 ans	...	2 470	8 984	8 984	6 539	1 874	663	725	-1 560
50 à 54 ans	...	3 507	7 435	7 435	3 437	1 211	536	463	-724
55 à 59 ans	...	4 690	6 239	6 239	2 499	690	463	265	-406
60 à 64 ans	...	6 343	4 006	4 006	2 316	437	309	171	-124
65 à 69 ans	...	7 648	2 919	2 919	1 701	917	246	351	-87
70 à 74 ans	...	9 654	2 078	2 078	1 117	473	166	183	-23
75 à 79 ans	...	13 946	1 978	1 978	483	211	120	76	-33
80 à 84 ans	...	19 678	1 390	1 390	203	158	51	55	-27
85 à 89 ans	...	24 251	864	864	68	46	32	15	-8
90 à 94 ans	...	17 514	243	243	28	13	2	3	-7
95 à 99 ans	...	8 058	51	51	5	2	0	0	-5
100 ans et plus	...	1 692	0	0	0	0	1	0	0

1. Période allant du 1^{er} juillet au 30 juin.**Note(s)** : Estimations provisoires.

Tableau 2.3-2

Estimations annuelles des composantes démographiques selon le groupe d'âge et le sexe, 2010-2011¹, perspective provinciale — Terre-Neuve-et-Labrador

	Accroissement naturel		Migration interprovinciale		Migration internationale			Solde de l'émigration temporaire	Solde de résidents non permanents
	Naissances	Décès	Entrants	Sortants	Immigrants	Émigrants	Émigrants de retour		
	nombre								
Les deux sexes	4 836	4 820	9 661	10 995	675	280	120	258	358
-1 an	4 836	26	76	46	2	0	0	0	0
0 à 4 ans	...	9	701	544	57	8	10	8	4
5 à 9 ans	...	5	531	446	47	16	10	12	12
10 à 14 ans	...	9	470	444	35	20	10	20	15
15 à 19 ans	...	22	558	953	37	18	10	16	86
20 à 24 ans	...	20	854	1 914	59	12	17	12	204
25 à 29 ans	...	21	1 381	1 589	129	29	20	24	-2
30 à 34 ans	...	27	946	982	110	39	11	39	30
35 à 39 ans	...	30	758	924	73	39	10	36	-32
40 à 44 ans	...	51	657	767	47	34	10	31	4
45 à 49 ans	...	89	794	708	30	22	10	21	9
50 à 54 ans	...	168	633	661	23	13	2	12	17
55 à 59 ans	...	266	572	364	6	10	0	9	8
60 à 64 ans	...	389	361	248	13	6	0	4	0
65 à 69 ans	...	442	147	149	2	10	0	10	2
70 à 74 ans	...	511	87	148	3	4	0	4	2
75 à 79 ans	...	707	67	64	1	0	0	0	0
80 à 84 ans	...	765	51	36	0	0	0	0	-1
85 à 89 ans	...	687	14	8	1	0	0	0	0
90 à 94 ans	...	420	3	0	0	0	0	0	0
95 à 99 ans	...	128	0	0	0	0	0	0	0
100 ans et plus	...	28	0	0	0	0	0	0	0
Hommes	2 450	2 540	4 990	5 642	353	142	59	134	185
-1 an	2 450	12	43	24	0	0	0	0	0
0 à 4 ans	...	4	382	299	29	4	5	4	2
5 à 9 ans	...	2	291	231	25	8	5	7	-1
10 à 14 ans	...	7	264	210	14	10	5	10	9
15 à 19 ans	...	15	270	458	21	9	5	8	36
20 à 24 ans	...	14	379	992	18	5	7	5	147
25 à 29 ans	...	15	693	816	72	12	10	10	-18
30 à 34 ans	...	17	479	546	55	19	5	19	11
35 à 39 ans	...	19	398	452	44	20	5	20	-32
40 à 44 ans	...	28	352	432	31	19	5	18	-5
45 à 49 ans	...	53	423	274	11	12	5	11	14
50 à 54 ans	...	100	332	378	15	7	2	7	6
55 à 59 ans	...	173	293	200	4	5	0	5	11
60 à 64 ans	...	256	196	129	9	5	0	3	2
65 à 69 ans	...	266	86	96	2	5	0	5	2
70 à 74 ans	...	303	50	58	2	2	0	2	1
75 à 79 ans	...	407	30	29	1	0	0	0	0
80 à 84 ans	...	377	25	17	0	0	0	0	0
85 à 89 ans	...	304	4	1	0	0	0	0	0
90 à 94 ans	...	135	0	0	0	0	0	0	0
95 à 99 ans	...	27	0	0	0	0	0	0	0
100 ans et plus	...	6	0	0	0	0	0	0	0

Voir les notes à la fin du tableau.

Tableau 2.3-2 – suite

Estimations annuelles des composantes démographiques selon le groupe d'âge et le sexe, 2010-2011¹, perspective provinciale — Terre-Neuve-et-Labrador

	Accroissement naturel		Migration interprovinciale		Migration internationale			Solde de l'émigration temporaire	Solde de résidents non permanents
	Naissances	Décès	Entrants	Sortants	Immigrants	Émigrants	Émigrants de retour		
	nombre								
Femmes	2 386	2 280	4 671	5 353	322	138	61	124	173
-1 an	2 386	14	33	22	2	0	0	0	0
0 à 4 ans	...	5	319	245	28	4	5	4	2
5 à 9 ans	...	3	240	215	22	8	5	5	13
10 à 14 ans	...	2	206	234	21	10	5	10	6
15 à 19 ans	...	7	288	495	16	9	5	8	50
20 à 24 ans	...	6	475	922	41	7	10	7	57
25 à 29 ans	...	6	688	773	57	17	10	14	16
30 à 34 ans	...	10	467	436	55	20	6	20	19
35 à 39 ans	...	11	360	472	29	19	5	16	0
40 à 44 ans	...	23	305	335	16	15	5	13	9
45 à 49 ans	...	36	371	434	19	10	5	10	-5
50 à 54 ans	...	68	301	283	8	6	0	5	11
55 à 59 ans	...	93	279	164	2	5	0	4	-3
60 à 64 ans	...	133	165	119	4	1	0	1	-2
65 à 69 ans	...	176	61	53	0	5	0	5	0
70 à 74 ans	...	208	37	90	1	2	0	2	1
75 à 79 ans	...	300	37	35	0	0	0	0	0
80 à 84 ans	...	388	26	19	0	0	0	0	-1
85 à 89 ans	...	383	10	7	1	0	0	0	0
90 à 94 ans	...	285	3	0	0	0	0	0	0
95 à 99 ans	...	101	0	0	0	0	0	0	0
100 ans et plus	...	22	0	0	0	0	0	0	0

1. Période allant du 1^{er} juillet au 30 juin.**Note(s)** : Estimations provisoires.

Tableau 2.3-3

Estimations annuelles des composantes démographiques selon le groupe d'âge et le sexe, 2010-2011¹, perspective provinciale — Île-du-Prince-Édouard

	Accroissement naturel		Migration interprovinciale		Migration internationale			Solde de l'émigration temporaire	Solde de résidents non permanents
	Naissances	Décès	Entrants	Sortants	Immigrants	Émigrants	Émigrants de retour		
	nombre								
Les deux sexes	1 489	1 275	3 586	4 129	2 631	44	40	67	229
-1 an	1 489	5	24	37	3	0	0	0	0
0 à 4 ans	...	3	223	251	146	0	0	0	0
5 à 9 ans	...	1	182	142	200	0	0	2	7
10 à 14 ans	...	5	170	225	227	0	0	9	8
15 à 19 ans	...	9	222	268	271	0	4	5	63
20 à 24 ans	...	7	401	811	202	1	10	1	25
25 à 29 ans	...	8	460	635	101	8	10	9	0
30 à 34 ans	...	7	321	340	141	10	10	10	43
35 à 39 ans	...	13	252	330	300	10	5	10	37
40 à 44 ans	...	12	221	225	432	10	1	10	37
45 à 49 ans	...	32	306	325	402	5	0	10	5
50 à 54 ans	...	45	236	215	132	0	0	1	8
55 à 59 ans	...	58	207	105	50	0	0	0	-1
60 à 64 ans	...	85	118	81	18	0	0	0	-4
65 à 69 ans	...	107	99	51	3	0	0	0	0
70 à 74 ans	...	114	58	34	3	0	0	0	1
75 à 79 ans	...	158	49	11	0	0	0	0	0
80 à 84 ans	...	188	23	12	0	0	0	0	0
85 à 89 ans	...	206	12	30	0	0	0	0	0
90 à 94 ans	...	140	2	1	0	0	0	0	0
95 à 99 ans	...	58	0	0	0	0	0	0	0
100 ans et plus	...	14	0	0	0	0	0	0	0
Hommes	739	657	1 711	2 015	1 346	21	20	35	101
-1 an	739	3	12	19	1	0	0	0	0
0 à 4 ans	...	2	103	127	93	0	0	0	0
5 à 9 ans	...	0	85	52	100	0	0	2	7
10 à 14 ans	...	4	79	122	106	0	0	5	-1
15 à 19 ans	...	5	100	141	138	0	2	3	39
20 à 24 ans	...	6	190	372	115	0	5	0	11
25 à 29 ans	...	6	217	355	48	3	5	4	-9
30 à 34 ans	...	5	155	167	52	5	5	5	23
35 à 39 ans	...	8	129	151	132	5	2	5	9
40 à 44 ans	...	7	113	91	198	5	1	5	18
45 à 49 ans	...	18	156	142	238	3	0	5	-2
50 à 54 ans	...	30	113	116	75	0	0	1	7
55 à 59 ans	...	40	94	34	35	0	0	0	1
60 à 64 ans	...	57	56	66	12	0	0	0	-2
65 à 69 ans	...	68	53	24	2	0	0	0	-1
70 à 74 ans	...	69	31	33	1	0	0	0	1
75 à 79 ans	...	85	16	3	0	0	0	0	0
80 à 84 ans	...	97	7	0	0	0	0	0	0
85 à 89 ans	...	87	2	0	0	0	0	0	0
90 à 94 ans	...	45	0	0	0	0	0	0	0
95 à 99 ans	...	13	0	0	0	0	0	0	0
100 ans et plus	...	2	0	0	0	0	0	0	0

Voir les notes à la fin du tableau.

Tableau 2.3-3 – suite

Estimations annuelles des composantes démographiques selon le groupe d'âge et le sexe, 2010-2011¹, perspective provinciale — Île-du-Prince-Édouard

	Accroissement naturel		Migration interprovinciale		Migration internationale			Solde de l'émigration temporaire	Solde de résidents non permanents
	Naissances	Décès	Entrants	Sortants	Immigrants	Émigrants	Émigrants de retour		
	nombre								
Femmes	750	618	1 875	2 114	1 285	23	20	32	128
-1 an	750	2	12	18	2	0	0	0	0
0 à 4 ans	...	1	120	124	53	0	0	0	0
5 à 9 ans	...	1	97	90	100	0	0	0	0
10 à 14 ans	...	1	91	103	121	0	0	4	9
15 à 19 ans	...	4	122	127	133	0	2	2	24
20 à 24 ans	...	1	211	439	87	1	5	1	14
25 à 29 ans	...	2	243	280	53	5	5	5	9
30 à 34 ans	...	2	166	173	89	5	5	5	20
35 à 39 ans	...	5	123	179	168	5	3	5	28
40 à 44 ans	...	5	108	134	234	5	0	5	19
45 à 49 ans	...	14	150	183	164	2	0	5	7
50 à 54 ans	...	15	123	99	57	0	0	0	1
55 à 59 ans	...	18	113	71	15	0	0	0	-2
60 à 64 ans	...	28	62	15	6	0	0	0	-2
65 à 69 ans	...	39	46	27	1	0	0	0	1
70 à 74 ans	...	45	27	1	2	0	0	0	0
75 à 79 ans	...	73	33	8	0	0	0	0	0
80 à 84 ans	...	91	16	12	0	0	0	0	0
85 à 89 ans	...	119	10	30	0	0	0	0	0
90 à 94 ans	...	95	2	1	0	0	0	0	0
95 à 99 ans	...	45	0	0	0	0	0	0	0
100 ans et plus	...	12	0	0	0	0	0	0	0

1. Période allant du 1^{er} juillet au 30 juin.**Note(s)** : Estimations provisoires.

Tableau 2.3-4

Estimations annuelles des composantes démographiques selon le groupe d'âge et le sexe, 2010-2011¹, perspective provinciale — Nouvelle-Écosse

	Accroissement naturel		Migration interprovinciale		Migration internationale			Solde de l'émigration temporaire	Solde de résidents non permanents
	Naissances	Décès	Entrants	Sortants	Immigrants	Émigrants	Émigrants de retour		
	nombre								
Les deux sexes	9 259	8 669	16 221	19 151	2 285	746	442	473	1 459
-1 an	9 259	27	110	98	2	0	2	0	1
0 à 4 ans	...	15	1 015	1 037	173	22	28	14	13
5 à 9 ans	...	5	768	937	145	41	25	27	11
10 à 14 ans	...	11	710	839	178	48	20	30	28
15 à 19 ans	...	32	1 037	1 410	166	44	31	29	938
20 à 24 ans	...	44	2 093	3 164	183	36	65	23	426
25 à 29 ans	...	36	2 450	3 192	310	74	65	46	-2
30 à 34 ans	...	33	1 721	1 711	266	106	49	68	39
35 à 39 ans	...	69	1 384	1 485	272	105	33	66	-3
40 à 44 ans	...	100	1 170	1 549	191	91	30	57	10
45 à 49 ans	...	191	1 042	1 084	161	59	23	37	-27
50 à 54 ans	...	279	824	773	112	37	20	24	-13
55 à 59 ans	...	402	698	680	51	20	19	13	25
60 à 64 ans	...	610	451	369	33	14	11	10	22
65 à 69 ans	...	714	279	290	21	23	10	16	-6
70 à 74 ans	...	867	191	237	13	13	9	10	-2
75 à 79 ans	...	1 135	127	167	3	10	2	3	-2
80 à 84 ans	...	1 288	85	97	2	3	0	0	0
85 à 89 ans	...	1 346	51	31	3	0	0	0	0
90 à 94 ans	...	1 019	15	1	0	0	0	0	0
95 à 99 ans	...	365	0	0	0	0	0	0	0
100 ans et plus	...	81	0	0	0	0	0	0	1
Hommes	4 754	4 376	8 059	9 533	1 156	381	216	240	864
-1 an	4 754	10	56	58	2	0	1	0	1
0 à 4 ans	...	7	513	529	80	11	14	7	4
5 à 9 ans	...	2	395	408	72	21	14	14	8
10 à 14 ans	...	8	372	413	97	25	10	15	24
15 à 19 ans	...	23	477	754	88	23	15	14	561
20 à 24 ans	...	31	983	1 457	96	15	28	10	314
25 à 29 ans	...	27	1 203	1 758	146	30	30	19	-29
30 à 34 ans	...	22	878	804	128	55	25	34	6
35 à 39 ans	...	42	712	752	134	57	16	35	-11
40 à 44 ans	...	65	611	832	99	52	15	33	-14
45 à 49 ans	...	116	530	575	79	32	13	20	-24
50 à 54 ans	...	173	410	389	64	20	10	13	-11
55 à 59 ans	...	250	343	282	28	11	10	7	25
60 à 64 ans	...	374	226	198	22	8	6	5	15
65 à 69 ans	...	431	145	139	11	10	5	7	-4
70 à 74 ans	...	517	95	125	8	6	4	5	-2
75 à 79 ans	...	643	58	29	1	5	0	2	0
80 à 84 ans	...	647	36	30	0	0	0	0	0
85 à 89 ans	...	541	13	1	1	0	0	0	0
90 à 94 ans	...	348	3	0	0	0	0	0	0
95 à 99 ans	...	81	0	0	0	0	0	0	0
100 ans et plus	...	18	0	0	0	0	0	0	1

Voir les notes à la fin du tableau.

Tableau 2.3-4 – suite

Estimations annuelles des composantes démographiques selon le groupe d'âge et le sexe, 2010-2011¹, perspective provinciale — Nouvelle-Écosse

	Accroissement naturel		Migration interprovinciale		Migration internationale			Solde de l'émigration temporaire	Solde de résidents non permanents
	Naissances	Décès	Entrants	Sortants	Immigrants	Émigrants	Émigrants de retour		
	nombre								
Femmes	4 505	4 293	8 162	9 618	1 129	365	226	233	595
-1 an	4 505	17	54	40	0	0	1	0	0
0 à 4 ans	...	8	502	508	93	11	14	7	9
5 à 9 ans	...	3	373	529	73	20	11	13	3
10 à 14 ans	...	3	338	426	81	23	10	15	4
15 à 19 ans	...	9	560	656	78	21	16	15	377
20 à 24 ans	...	13	1 110	1 707	87	21	37	13	112
25 à 29 ans	...	9	1 247	1 434	164	44	35	27	27
30 à 34 ans	...	11	843	907	138	51	24	34	33
35 à 39 ans	...	27	672	733	138	48	17	31	8
40 à 44 ans	...	35	559	717	92	39	15	24	24
45 à 49 ans	...	75	512	509	82	27	10	17	-3
50 à 54 ans	...	106	414	384	48	17	10	11	-2
55 à 59 ans	...	152	355	398	23	9	9	6	0
60 à 64 ans	...	236	225	171	11	6	5	5	7
65 à 69 ans	...	283	134	151	10	13	5	9	-2
70 à 74 ans	...	350	96	112	5	7	5	5	0
75 à 79 ans	...	492	69	138	2	5	2	1	-2
80 à 84 ans	...	641	49	67	2	3	0	0	0
85 à 89 ans	...	805	38	30	2	0	0	0	0
90 à 94 ans	...	671	12	1	0	0	0	0	0
95 à 99 ans	...	284	0	0	0	0	0	0	0
100 ans et plus	...	63	0	0	0	0	0	0	0

1. Période allant du 1^{er} juillet au 30 juin.**Note(s)** : Estimations provisoires.

Tableau 2.3-5

Estimations annuelles des composantes démographiques selon le groupe d'âge et le sexe, 2010-2011¹, perspective provinciale — Nouveau-Brunswick

	Accroissement naturel		Migration interprovinciale		Migration internationale			Solde de l'émigration temporaire	Solde de résidents non permanents
	Naissances	Décès	Entrants	Sortants	Immigrants	Émigrants	Émigrants de retour		
	nombre								
Les deux sexes	7 371	6 846	12 752	12 673	1 968	319	313	379	430
-1 an	7 371	25	94	70	1	0	2	0	0
0 à 4 ans	...	16	876	674	113	9	20	12	7
5 à 9 ans	...	7	691	581	159	20	20	20	-6
10 à 14 ans	...	13	620	650	178	20	18	24	3
15 à 19 ans	...	37	841	940	168	20	23	22	386
20 à 24 ans	...	33	1 554	2 164	125	15	46	18	-44
25 à 29 ans	...	34	1 894	1 740	189	33	46	39	-43
30 à 34 ans	...	37	1 228	1 326	190	44	34	53	95
35 à 39 ans	...	44	1 006	1 059	225	45	23	55	40
40 à 44 ans	...	73	867	1 061	249	39	20	46	18
45 à 49 ans	...	132	840	751	205	24	20	31	3
50 à 54 ans	...	217	661	507	100	16	12	19	-9
55 à 59 ans	...	321	549	428	34	10	10	10	-12
60 à 64 ans	...	489	374	189	14	8	10	10	-5
65 à 69 ans	...	531	226	214	3	10	9	11	-2
70 à 74 ans	...	696	161	150	7	6	0	9	-1
75 à 79 ans	...	863	132	74	4	0	0	0	1
80 à 84 ans	...	1 035	87	56	2	0	0	0	0
85 à 89 ans	...	1 138	45	23	1	0	0	0	0
90 à 94 ans	...	750	6	14	1	0	0	0	0
95 à 99 ans	...	302	0	2	0	0	0	0	-1
100 ans et plus	...	53	0	0	0	0	0	0	0
Hommes	3 827	3 484	6 448	6 480	1 007	167	152	197	245
-1 an	3 827	17	50	36	1	0	1	0	0
0 à 4 ans	...	11	446	356	53	5	10	6	10
5 à 9 ans	...	3	343	283	77	10	10	10	-3
10 à 14 ans	...	7	323	347	100	10	10	14	-4
15 à 19 ans	...	28	417	483	91	10	11	12	248
20 à 24 ans	...	27	762	1 080	66	6	19	7	-11
25 à 29 ans	...	23	972	904	83	14	22	16	-57
30 à 34 ans	...	25	640	649	81	24	17	28	39
35 à 39 ans	...	29	538	549	108	25	11	30	20
40 à 44 ans	...	43	462	615	126	23	10	27	16
45 à 49 ans	...	79	426	488	123	13	10	17	0
50 à 54 ans	...	137	330	240	56	9	7	10	0
55 à 59 ans	...	202	263	190	21	5	5	5	-6
60 à 64 ans	...	296	192	62	10	5	5	5	-4
65 à 69 ans	...	327	112	94	2	5	4	5	-3
70 à 74 ans	...	435	82	52	4	3	0	5	-1
75 à 79 ans	...	469	45	40	2	0	0	0	1
80 à 84 ans	...	522	38	4	2	0	0	0	0
85 à 89 ans	...	478	7	7	1	0	0	0	0
90 à 94 ans	...	245	0	1	0	0	0	0	0
95 à 99 ans	...	73	0	0	0	0	0	0	0
100 ans et plus	...	8	0	0	0	0	0	0	0

Voir les notes à la fin du tableau.

Tableau 2.3-5 – suite

Estimations annuelles des composantes démographiques selon le groupe d'âge et le sexe, 2010-2011¹, perspective provinciale — Nouveau-Brunswick

	Accroissement naturel		Migration interprovinciale		Migration internationale			Solde de l'émigration temporaire	Solde de résidents non permanents
	Naissances	Décès	Entrants	Sortants	Immigrants	Émigrants	Émigrants de retour		
	nombre								
Femmes	3 544	3 362	6 304	6 193	961	152	161	182	185
-1 an	3 544	8	44	34	0	0	1	0	0
0 à 4 ans	...	5	430	318	60	4	10	6	-3
5 à 9 ans	...	4	348	298	82	10	10	10	-3
10 à 14 ans	...	6	297	303	78	10	8	10	7
15 à 19 ans	...	9	424	457	77	10	12	10	138
20 à 24 ans	...	6	792	1 084	59	9	27	11	-33
25 à 29 ans	...	11	922	836	106	19	24	23	14
30 à 34 ans	...	12	588	677	109	20	17	25	56
35 à 39 ans	...	15	468	510	117	20	12	25	20
40 à 44 ans	...	30	405	446	123	16	10	19	2
45 à 49 ans	...	53	414	263	82	11	10	14	3
50 à 54 ans	...	80	331	267	44	7	5	9	-9
55 à 59 ans	...	119	286	238	13	5	5	5	-6
60 à 64 ans	...	193	182	127	4	3	5	5	-1
65 à 69 ans	...	204	114	120	1	5	5	6	1
70 à 74 ans	...	261	79	98	3	3	0	4	0
75 à 79 ans	...	394	87	34	2	0	0	0	0
80 à 84 ans	...	513	49	52	0	0	0	0	0
85 à 89 ans	...	660	38	16	0	0	0	0	0
90 à 94 ans	...	505	6	13	1	0	0	0	0
95 à 99 ans	...	229	0	2	0	0	0	0	-1
100 ans et plus	...	45	0	0	0	0	0	0	0

1. Période allant du 1^{er} juillet au 30 juin.**Note(s)** : Estimations provisoires.

Tableau 2.3-6

Estimations annuelles des composantes démographiques selon le groupe d'âge et le sexe, 2010-2011¹, perspective provinciale — Québec

	Accroissement naturel		Migration interprovinciale		Migration internationale				
	Naissances	Décès	Entrants	Sortants	Immigrants	Émigrants	Émigrants de retour	Solde de l'émigration temporaire	Solde de résidents non permanents
	nombre								
Les deux sexes	88 350	60 200	26 776	30 067	53 958	8 594	3 630	2 830	2 961
-1 an	88 350	350	167	219	139	8	20	3	13
0 à 4 ans	...	94	1 573	1 977	5 254	256	217	84	-266
5 à 9 ans	...	38	1 227	1 588	3 925	470	203	153	-534
10 à 14 ans	...	54	1 098	1 448	2 728	546	178	179	-339
15 à 19 ans	...	193	1 609	1 553	2 325	507	249	168	3 993
20 à 24 ans	...	228	3 313	3 195	3 989	404	532	135	2 317
25 à 29 ans	...	289	4 336	5 366	10 351	857	539	283	-105
30 à 34 ans	...	317	3 158	3 424	10 169	1 227	399	404	-603
35 à 39 ans	...	432	2 523	2 854	6 805	1 218	280	401	-413
40 à 44 ans	...	663	2 079	2 019	3 306	1 031	241	340	-486
45 à 49 ans	...	1 398	1 497	1 655	1 922	673	200	222	-285
50 à 54 ans	...	2 133	1 168	1 119	978	428	163	140	-134
55 à 59 ans	...	2 910	1 037	889	676	237	140	77	-107
60 à 64 ans	...	4 041	672	843	526	162	100	54	-17
65 à 69 ans	...	5 049	504	498	367	279	68	92	-33
70 à 74 ans	...	5 773	305	387	265	152	47	52	-3
75 à 79 ans	...	8 066	236	429	144	75	32	23	-11
80 à 84 ans	...	9 694	152	319	62	47	13	16	-19
85 à 89 ans	...	9 666	95	232	18	15	9	4	-2
90 à 94 ans	...	5 855	25	38	8	2	0	0	-4
95 à 99 ans	...	2 471	2	15	1	0	0	0	-1
100 ans et plus	...	486	0	0	0	0	0	0	0
Hommes	45 074	30 243	13 518	14 930	27 176	4 391	1 790	1 446	2 270
-1 an	45 074	185	88	123	62	5	10	2	5
0 à 4 ans	...	54	806	1 016	2 664	127	111	41	-123
5 à 9 ans	...	21	636	789	1 968	239	106	79	-258
10 à 14 ans	...	36	582	782	1 405	288	92	94	-152
15 à 19 ans	...	137	741	706	1 116	259	123	86	2 143
20 à 24 ans	...	173	1 574	1 513	1 618	168	226	56	1 368
25 à 29 ans	...	207	2 167	2 475	5 027	351	254	116	48
30 à 34 ans	...	223	1 659	1 810	5 334	629	199	206	-256
35 à 39 ans	...	288	1 336	1 647	3 763	658	139	217	-164
40 à 44 ans	...	413	1 102	1 075	1 870	589	132	194	-140
45 à 49 ans	...	810	793	924	1 048	366	105	120	-93
50 à 54 ans	...	1 268	601	551	515	228	85	75	-29
55 à 59 ans	...	1 733	524	452	300	124	73	41	-42
60 à 64 ans	...	2 484	350	379	188	90	55	29	0
65 à 69 ans	...	3 082	238	219	119	129	33	43	-15
70 à 74 ans	...	3 381	143	188	93	74	23	26	-8
75 à 79 ans	...	4 518	96	90	56	40	14	12	-8
80 à 84 ans	...	4 793	59	131	23	20	6	7	-8
85 à 89 ans	...	4 028	20	39	6	7	4	2	1
90 à 94 ans	...	1 776	3	11	1	0	0	0	1
95 à 99 ans	...	559	0	10	0	0	0	0	0
100 ans et plus	...	74	0	0	0	0	0	0	0

Voir les notes à la fin du tableau.

Tableau 2.3-6 – suite

Estimations annuelles des composantes démographiques selon le groupe d'âge et le sexe, 2010-2011¹, perspective provinciale — Québec

	Accroissement naturel		Migration interprovinciale		Migration internationale			Solde de l'émigration temporaire	Solde de résidents non permanents
	Naissances	Décès	Entrants	Sortants	Immigrants	Émigrants	Émigrants de retour		
	nombre								
Femmes	43 276	29 957	13 258	15 137	26 782	4 203	1 840	1 384	691
-1 an	43 276	165	79	96	77	3	10	1	8
0 à 4 ans	...	40	767	961	2 590	129	106	43	-143
5 à 9 ans	...	17	591	799	1 957	231	97	74	-276
10 à 14 ans	...	18	516	666	1 323	258	86	85	-187
15 à 19 ans	...	56	868	847	1 209	248	126	82	1 850
20 à 24 ans	...	55	1 739	1 682	2 371	236	306	79	949
25 à 29 ans	...	82	2 169	2 891	5 324	506	285	167	-153
30 à 34 ans	...	94	1 499	1 614	4 835	598	200	198	-347
35 à 39 ans	...	144	1 187	1 207	3 042	560	141	184	-249
40 à 44 ans	...	250	977	944	1 436	442	109	146	-346
45 à 49 ans	...	588	704	731	874	307	95	102	-192
50 à 54 ans	...	865	567	568	463	200	78	65	-105
55 à 59 ans	...	1 177	513	437	376	113	67	36	-65
60 à 64 ans	...	1 557	322	464	338	72	45	25	-17
65 à 69 ans	...	1 967	266	279	248	150	35	49	-18
70 à 74 ans	...	2 392	162	199	172	78	24	26	5
75 à 79 ans	...	3 548	140	339	88	35	18	11	-3
80 à 84 ans	...	4 901	93	188	39	27	7	9	-11
85 à 89 ans	...	5 638	75	193	12	8	5	2	-3
90 à 94 ans	...	4 079	22	27	7	2	0	0	-5
95 à 99 ans	...	1 912	2	5	1	0	0	0	-1
100 ans et plus	...	412	0	0	0	0	0	0	0

1. Période allant du 1^{er} juillet au 30 juin.**Note(s)** : Estimations provisoires.

Tableau 2.3-7

Estimations annuelles des composantes démographiques selon le groupe d'âge et le sexe, 2010-2011¹, perspective provinciale — Ontario

	Accroissement naturel		Migration interprovinciale		Migration internationale			Solde de l'émigration temporaire	Solde de résidents non permanents
	Naissances	Décès	Entrants	Sortants	Immigrants	Émigrants	Émigrants de retour		
	nombre								
Les deux sexes	144 482	95 623	74 584	76 882	104 876	22 949	12 456	9 340	13 601
-1 an	144 482	675	549	493	252	22	70	9	85
0 à 4 ans	...	164	4 903	4 736	7 989	682	742	278	471
5 à 9 ans	...	61	3 716	3 860	7 589	1 253	692	511	-53
10 à 14 ans	...	89	3 397	3 343	7 103	1 459	617	593	34
15 à 19 ans	...	319	4 832	4 582	6 680	1 355	860	552	11 336
20 à 24 ans	...	407	8 633	10 254	8 415	1 085	1 825	442	8 454
25 à 29 ans	...	432	12 326	11 300	14 364	2 291	1 849	932	121
30 à 34 ans	...	464	8 010	8 811	15 203	3 278	1 372	1 334	-1 577
35 à 39 ans	...	701	6 315	7 211	11 336	3 250	956	1 323	-1 368
40 à 44 ans	...	1 200	5 535	5 358	8 381	2 752	826	1 120	-1 301
45 à 49 ans	...	2 334	4 158	4 490	5 945	1 796	687	732	-1 205
50 à 54 ans	...	3 340	3 325	3 316	3 475	1 141	556	465	-642
55 à 59 ans	...	4 396	2 640	3 206	2 308	633	481	257	-380
60 à 64 ans	...	6 034	1 882	2 086	2 158	433	341	178	-162
65 à 69 ans	...	7 056	1 357	1 473	1 688	745	233	304	-92
70 à 74 ans	...	8 884	1 046	839	1 227	406	160	165	-47
75 à 79 ans	...	12 245	872	692	512	197	108	78	-32
80 à 84 ans	...	15 675	621	455	180	122	48	49	-25
85 à 89 ans	...	16 621	355	292	54	37	27	15	-12
90 à 94 ans	...	9 793	84	80	14	9	5	3	-3
95 à 99 ans	...	3 973	28	5	3	3	0	0	-1
100 ans et plus	...	760	0	0	0	0	1	0	0
Hommes	74 044	48 284	37 017	39 404	50 801	11 726	6 148	4 773	8 929
-1 an	74 044	380	290	260	132	13	35	5	45
0 à 4 ans	...	92	2 508	2 454	4 169	339	378	138	247
5 à 9 ans	...	31	1 881	2 062	3 970	639	362	261	-9
10 à 14 ans	...	52	1 766	1 813	3 814	770	319	313	45
15 à 19 ans	...	217	2 261	2 160	3 386	692	425	282	6 452
20 à 24 ans	...	305	4 041	5 211	3 416	452	775	184	5 195
25 à 29 ans	...	296	5 964	5 678	6 057	938	873	381	-52
30 à 34 ans	...	287	4 143	4 679	7 272	1 682	683	685	-423
35 à 39 ans	...	433	3 368	3 862	5 766	1 754	476	714	-715
40 à 44 ans	...	747	2 919	2 808	4 214	1 571	452	640	-592
45 à 49 ans	...	1 386	2 139	2 361	3 082	975	363	398	-514
50 à 54 ans	...	2 046	1 676	1 698	1 889	609	292	248	-333
55 à 59 ans	...	2 704	1 331	1 593	1 071	332	252	134	-208
60 à 64 ans	...	3 650	950	1 091	893	241	189	99	-100
65 à 69 ans	...	4 222	649	711	738	342	114	140	-56
70 à 74 ans	...	5 162	499	407	597	200	79	81	-29
75 à 79 ans	...	6 813	278	283	245	104	47	41	-3
80 à 84 ans	...	7 938	228	201	65	53	21	22	-11
85 à 89 ans	...	7 027	78	64	23	17	10	7	-10
90 à 94 ans	...	3 313	34	8	2	2	3	0	-1
95 à 99 ans	...	1 034	14	0	0	1	0	0	1
100 ans et plus	...	149	0	0	0	0	0	0	0

Voir les notes à la fin du tableau.

Tableau 2.3-7 – suite

Estimations annuelles des composantes démographiques selon le groupe d'âge et le sexe, 2010-2011¹, perspective provinciale — Ontario

	Accroissement naturel		Migration interprovinciale		Migration internationale			Solde de l'émigration temporaire	Solde de résidents non permanents
	Naissances	Décès	Entrants	Sortants	Immigrants	Émigrants	Émigrants de retour		
	nombre								
Femmes	70 438	47 339	37 567	37 478	54 075	11 223	6 308	4 567	4 672
-1 an	70 438	295	259	233	120	9	35	4	40
0 à 4 ans	...	72	2 395	2 282	3 820	343	364	140	224
5 à 9 ans	...	30	1 835	1 798	3 619	614	330	250	-44
10 à 14 ans	...	37	1 631	1 530	3 289	689	298	280	-11
15 à 19 ans	...	102	2 571	2 422	3 294	663	435	270	4 884
20 à 24 ans	...	102	4 592	5 043	4 999	633	1 050	258	3 259
25 à 29 ans	...	136	6 362	5 622	8 307	1 353	976	551	173
30 à 34 ans	...	177	3 867	4 132	7 931	1 596	689	649	-1 154
35 à 39 ans	...	268	2 947	3 349	5 570	1 496	480	609	-653
40 à 44 ans	...	453	2 616	2 550	4 167	1 181	374	480	-709
45 à 49 ans	...	948	2 019	2 129	2 863	821	324	334	-691
50 à 54 ans	...	1 294	1 649	1 618	1 586	532	264	217	-309
55 à 59 ans	...	1 692	1 309	1 613	1 237	301	229	123	-172
60 à 64 ans	...	2 384	932	995	1 265	192	152	79	-62
65 à 69 ans	...	2 834	708	762	950	403	119	164	-36
70 à 74 ans	...	3 722	547	432	630	206	81	84	-18
75 à 79 ans	...	5 432	594	409	267	93	61	37	-29
80 à 84 ans	...	7 737	393	254	115	69	27	27	-14
85 à 89 ans	...	9 594	277	228	31	20	17	8	-2
90 à 94 ans	...	6 480	50	72	12	7	2	3	-2
95 à 99 ans	...	2 939	14	5	3	2	0	0	-2
100 ans et plus	...	611	0	0	0	0	1	0	0

1. Période allant du 1^{er} juillet au 30 juin.**Note(s)** : Estimations provisoires.

Tableau 2.3-8

Estimations annuelles des composantes démographiques selon le groupe d'âge et le sexe, 2010-2011¹, perspective provinciale — Manitoba

	Accroissement naturel		Migration interprovinciale		Migration internationale			Solde de l'émigration temporaire	Solde de résidents non permanents
	Naissances	Décès	Entrants	Sortants	Immigrants	Émigrants	Émigrants de retour		
	nombre								
Les deux sexes	16 260	10 559	15 567	18 978	15 902	2 281	1 035	576	-331
-1 an	16 260	99	134	166	50	2	6	0	0
0 à 4 ans	...	36	1 234	1 433	1 436	68	62	17	3
5 à 9 ans	...	13	937	1 044	1 584	125	58	32	-26
10 à 14 ans	...	27	829	1 016	1 515	145	51	39	-71
15 à 19 ans	...	51	1 190	1 373	1 109	135	71	34	507
20 à 24 ans	...	72	1 946	2 519	1 126	108	151	27	216
25 à 29 ans	...	62	2 264	2 641	2 144	226	154	57	-300
30 à 34 ans	...	79	1 561	1 840	2 097	327	114	82	-219
35 à 39 ans	...	101	1 226	1 457	1 802	324	79	83	-180
40 à 44 ans	...	153	1 048	1 467	1 420	273	70	70	-100
45 à 49 ans	...	248	791	1 072	897	179	59	45	-75
50 à 54 ans	...	346	662	769	377	114	47	28	-49
55 à 59 ans	...	495	564	729	119	62	39	16	-15
60 à 64 ans	...	654	359	384	98	43	28	10	-8
65 à 69 ans	...	787	276	454	50	73	20	20	-7
70 à 74 ans	...	912	194	184	50	40	13	11	-4
75 à 79 ans	...	1 183	161	210	16	21	10	5	-3
80 à 84 ans	...	1 577	108	138	7	13	3	0	1
85 à 89 ans	...	1 785	60	55	3	3	0	0	-1
90 à 94 ans	...	1 243	21	10	2	0	0	0	0
95 à 99 ans	...	537	2	17	0	0	0	0	0
100 ans et plus	...	99	0	0	0	0	0	0	0
Hommes	8 274	5 341	7 918	9 410	7 948	1 162	515	294	-92
-1 an	8 274	50	71	77	24	1	3	0	0
0 à 4 ans	...	22	643	720	732	34	32	8	5
5 à 9 ans	...	7	494	577	844	64	30	17	-17
10 à 14 ans	...	17	443	478	794	75	26	20	-29
15 à 19 ans	...	37	565	622	571	68	36	18	303
20 à 24 ans	...	50	943	1 158	515	46	64	11	171
25 à 29 ans	...	41	1 119	1 346	957	92	73	23	-171
30 à 34 ans	...	56	819	977	1 004	168	57	42	-114
35 à 39 ans	...	61	649	773	911	175	40	45	-100
40 à 44 ans	...	96	549	765	728	156	39	40	-52
45 à 49 ans	...	145	423	574	495	97	31	24	-38
50 à 54 ans	...	217	356	352	220	61	25	15	-28
55 à 59 ans	...	293	296	326	60	32	20	8	-6
60 à 64 ans	...	393	197	213	36	24	16	5	-8
65 à 69 ans	...	481	130	237	21	33	10	10	-3
70 à 74 ans	...	538	88	110	25	19	7	5	-5
75 à 79 ans	...	662	65	65	5	11	5	3	-1
80 à 84 ans	...	831	42	29	4	5	1	0	1
85 à 89 ans	...	756	20	11	1	1	0	0	0
90 à 94 ans	...	440	6	0	1	0	0	0	0
95 à 99 ans	...	131	0	0	0	0	0	0	0
100 ans et plus	...	17	0	0	0	0	0	0	0

Voir les notes à la fin du tableau.

Tableau 2.3-8 – suite

Estimations annuelles des composantes démographiques selon le groupe d'âge et le sexe, 2010-2011¹, perspective provinciale — Manitoba

	Accroissement naturel		Migration interprovinciale		Migration internationale			Solde de l'émigration temporaire	Solde de résidents non permanents
	Naissances	Décès	Entrants	Sortants	Immigrants	Émigrants	Émigrants de retour		
	nombre								
Femmes	7 986	5 218	7 649	9 568	7 954	1 119	520	282	-239
-1 an	7 986	49	63	89	26	1	3	0	0
0 à 4 ans	...	14	591	713	704	34	30	9	-2
5 à 9 ans	...	6	443	467	740	61	28	15	-9
10 à 14 ans	...	10	386	538	721	70	25	19	-42
15 à 19 ans	...	14	625	751	538	67	35	16	204
20 à 24 ans	...	22	1 003	1 361	611	62	87	16	45
25 à 29 ans	...	21	1 145	1 295	1 187	134	81	34	-129
30 à 34 ans	...	23	742	863	1 093	159	57	40	-105
35 à 39 ans	...	40	577	684	891	149	39	38	-80
40 à 44 ans	...	57	499	702	692	117	31	30	-48
45 à 49 ans	...	103	368	498	402	82	28	21	-37
50 à 54 ans	...	129	306	417	157	53	22	13	-21
55 à 59 ans	...	202	268	403	59	30	19	8	-9
60 à 64 ans	...	261	162	171	62	19	12	5	0
65 à 69 ans	...	306	146	217	29	40	10	10	-4
70 à 74 ans	...	374	106	74	25	21	6	6	1
75 à 79 ans	...	521	96	145	11	10	5	2	-2
80 à 84 ans	...	746	66	109	3	8	2	0	0
85 à 89 ans	...	1 029	40	44	2	2	0	0	-1
90 à 94 ans	...	803	15	10	1	0	0	0	0
95 à 99 ans	...	406	2	17	0	0	0	0	0
100 ans et plus	...	82	0	0	0	0	0	0	0

1. Période allant du 1^{er} juillet au 30 juin.**Note(s)** : Estimations provisoires.

Tableau 2.3-9

Estimations annuelles des composantes démographiques selon le groupe d'âge et le sexe, 2010-2011¹, perspective provinciale — Saskatchewan

	Accroissement naturel		Migration interprovinciale		Migration internationale			Solde de l'émigration temporaire	Solde de résidents non permanents
	Naissances	Décès	Entrants	Sortants	Immigrants	Émigrants	Émigrants de retour		
	nombre								
Les deux sexes	14 667	9 545	22 273	21 262	7 547	556	406	265	591
-1 an	14 667	85	217	166	15	0	2	0	2
0 à 4 ans	...	37	1 918	1 544	683	16	23	8	22
5 à 9 ans	...	11	1 420	1 130	705	31	21	13	-22
10 à 14 ans	...	16	1 233	1 019	669	35	20	20	-36
15 à 19 ans	...	67	1 633	2 014	475	33	27	17	179
20 à 24 ans	...	67	2 643	2 910	536	27	60	12	567
25 à 29 ans	...	56	3 286	3 039	1 124	54	61	26	58
30 à 34 ans	...	71	2 212	1 869	1 082	82	44	39	-60
35 à 39 ans	...	84	1 718	1 434	877	79	32	37	-29
40 à 44 ans	...	112	1 545	1 399	637	66	27	32	-32
45 à 49 ans	...	208	1 171	1 013	394	44	22	21	-51
50 à 54 ans	...	307	1 002	1 013	178	28	20	12	-28
55 à 59 ans	...	408	823	859	76	15	18	10	11
60 à 64 ans	...	534	560	430	34	10	10	4	12
65 à 69 ans	...	617	318	380	32	20	10	10	0
70 à 74 ans	...	801	215	321	18	11	9	4	-5
75 à 79 ans	...	1 092	172	261	10	5	0	0	2
80 à 84 ans	...	1 461	122	219	1	0	0	0	2
85 à 89 ans	...	1 678	48	130	0	0	0	0	0
90 à 94 ans	...	1 209	14	95	1	0	0	0	-1
95 à 99 ans	...	517	3	17	0	0	0	0	0
100 ans et plus	...	107	0	0	0	0	0	0	0
Hommes	7 422	4 841	11 454	10 411	3 793	287	202	136	558
-1 an	7 422	43	113	88	11	0	1	0	1
0 à 4 ans	...	19	981	798	346	8	13	4	14
5 à 9 ans	...	5	745	580	386	16	11	7	-19
10 à 14 ans	...	8	652	513	350	20	10	10	-23
15 à 19 ans	...	45	758	954	228	18	14	9	109
20 à 24 ans	...	46	1 283	1 344	221	11	25	5	403
25 à 29 ans	...	39	1 641	1 536	512	22	29	11	102
30 à 34 ans	...	44	1 180	1 014	540	42	22	19	-11
35 à 39 ans	...	56	926	718	457	42	16	20	-12
40 à 44 ans	...	69	838	683	322	38	15	18	18
45 à 49 ans	...	128	629	507	235	24	12	11	-28
50 à 54 ans	...	186	534	490	95	15	10	7	-13
55 à 59 ans	...	250	447	398	39	8	10	5	16
60 à 64 ans	...	338	313	215	18	5	5	3	5
65 à 69 ans	...	372	165	168	18	10	5	5	-7
70 à 74 ans	...	468	106	149	9	5	4	2	1
75 à 79 ans	...	638	73	118	5	3	0	0	0
80 à 84 ans	...	766	49	63	1	0	0	0	2
85 à 89 ans	...	733	11	66	0	0	0	0	0
90 à 94 ans	...	424	9	9	0	0	0	0	0
95 à 99 ans	...	142	1	0	0	0	0	0	0
100 ans et plus	...	22	0	0	0	0	0	0	0

Voir les notes à la fin du tableau.

Tableau 2.3-9 – suite

Estimations annuelles des composantes démographiques selon le groupe d'âge et le sexe, 2010-2011¹, perspective provinciale — Saskatchewan

	Accroissement naturel		Migration interprovinciale		Migration internationale			Solde de l'émigration temporaire	Solde de résidents non permanents
	Naissances	Décès	Entrants	Sortants	Immigrants	Émigrants	Émigrants de retour		
	nombre								
Femmes	7 245	4 704	10 819	10 851	3 754	269	204	129	33
-1 an	7 245	42	104	78	4	0	1	0	1
0 à 4 ans	...	18	937	746	337	8	10	4	8
5 à 9 ans	...	6	675	550	319	15	10	6	-3
10 à 14 ans	...	8	581	506	319	15	10	10	-13
15 à 19 ans	...	22	875	1 060	247	15	13	8	70
20 à 24 ans	...	21	1 360	1 566	315	16	35	7	164
25 à 29 ans	...	17	1 645	1 503	612	32	32	15	-44
30 à 34 ans	...	27	1 032	855	542	40	22	20	-49
35 à 39 ans	...	28	792	716	420	37	16	17	-17
40 à 44 ans	...	43	707	716	315	28	12	14	-50
45 à 49 ans	...	80	542	506	159	20	10	10	-23
50 à 54 ans	...	121	468	523	83	13	10	5	-15
55 à 59 ans	...	158	376	461	37	7	8	5	-5
60 à 64 ans	...	196	247	215	16	5	5	1	7
65 à 69 ans	...	245	153	212	14	10	5	5	7
70 à 74 ans	...	333	109	172	9	6	5	2	-6
75 à 79 ans	...	454	99	143	5	2	0	0	2
80 à 84 ans	...	695	73	156	0	0	0	0	0
85 à 89 ans	...	945	37	64	0	0	0	0	0
90 à 94 ans	...	785	5	86	1	0	0	0	-1
95 à 99 ans	...	375	2	17	0	0	0	0	0
100 ans et plus	...	85	0	0	0	0	0	0	0

1. Période allant du 1^{er} juillet au 30 juin.**Note(s)** : Estimations provisoires.

Tableau 2.3-10

Estimations annuelles des composantes démographiques selon le groupe d'âge et le sexe, 2010-2011¹, perspective provinciale — Alberta

	Accroissement naturel		Migration interprovinciale		Migration internationale			Solde de l'émigration temporaire	Solde de résidents non permanents
	Naissances	Décès	Entrants	Sortants	Immigrants	Émigrants	Émigrants de retour		
	nombre								
Les deux sexes	53 581	22 909	82 045	68 385	30 186	8 640	2 843	2 308	-7 988
-1 an	53 581	284	553	620	79	8	16	2	4
0 à 4 ans	...	73	5 144	5 313	2 265	256	171	68	50
5 à 9 ans	...	32	3 994	3 682	2 523	472	158	127	-76
10 à 14 ans	...	34	3 733	2 996	2 310	549	142	147	-248
15 à 19 ans	...	133	6 687	4 400	1 742	511	195	136	989
20 à 24 ans	...	218	13 370	8 079	2 166	410	416	110	865
25 à 29 ans	...	228	11 958	10 911	4 683	863	423	230	-1 862
30 à 34 ans	...	233	8 404	6 682	4 711	1 234	314	328	-2 136
35 à 39 ans	...	300	6 627	5 041	3 682	1 224	218	327	-2 067
40 à 44 ans	...	417	5 654	4 954	2 399	1 034	187	276	-1 573
45 à 49 ans	...	707	4 283	3 953	1 349	676	156	181	-991
50 à 54 ans	...	1 042	3 533	3 690	760	429	127	117	-501
55 à 59 ans	...	1 257	2 841	2 991	505	240	110	63	-277
60 à 64 ans	...	1 441	1 880	2 015	430	162	77	43	-96
65 à 69 ans	...	1 709	1 082	1 097	282	280	54	74	-43
70 à 74 ans	...	1 992	800	804	190	153	36	41	-24
75 à 79 ans	...	2 678	682	518	71	75	25	22	1
80 à 84 ans	...	3 306	451	475	27	47	11	13	0
85 à 89 ans	...	3 446	252	111	9	15	7	3	-2
90 à 94 ans	...	2 282	99	38	3	2	0	0	-1
95 à 99 ans	...	923	18	15	0	0	0	0	0
100 ans et plus	...	174	0	0	0	0	0	0	0
Hommes	27 341	12 027	42 395	35 202	14 455	4 414	1 400	1 177	-5 055
-1 an	27 341	150	285	330	45	5	8	1	1
0 à 4 ans	...	48	2 646	2 711	1 174	127	87	34	28
5 à 9 ans	...	15	2 090	1 918	1 278	241	83	65	-41
10 à 14 ans	...	18	1 931	1 635	1 202	290	72	77	-110
15 à 19 ans	...	96	3 239	2 009	857	261	96	69	596
20 à 24 ans	...	163	6 750	3 865	776	171	175	46	543
25 à 29 ans	...	165	6 190	5 455	1 937	353	200	94	-1 170
30 à 34 ans	...	165	4 602	3 617	2 232	633	156	169	-1 256
35 à 39 ans	...	193	3 628	2 750	1 859	661	109	177	-1 293
40 à 44 ans	...	246	3 065	2 765	1 255	590	102	157	-1 053
45 à 49 ans	...	445	2 256	2 052	729	367	82	99	-660
50 à 54 ans	...	644	1 877	1 925	405	229	67	62	-350
55 à 59 ans	...	770	1 480	1 612	232	125	58	32	-191
60 à 64 ans	...	862	1 007	1 102	205	90	43	24	-62
65 à 69 ans	...	1 059	477	586	126	129	26	34	-19
70 à 74 ans	...	1 163	354	382	94	75	18	20	-19
75 à 79 ans	...	1 530	249	246	36	40	11	11	2
80 à 84 ans	...	1 738	158	189	12	20	5	5	0
85 à 89 ans	...	1 502	79	21	1	7	2	1	-1
90 à 94 ans	...	792	29	22	0	0	0	0	0
95 à 99 ans	...	232	3	10	0	0	0	0	0
100 ans et plus	...	31	0	0	0	0	0	0	0

Voir les notes à la fin du tableau.

Tableau 2.3-10 – suite

Estimations annuelles des composantes démographiques selon le groupe d'âge et le sexe, 2010-2011¹, perspective provinciale — Alberta

	Accroissement naturel		Migration interprovinciale		Migration internationale			Solde de l'émigration temporaire	Solde de résidents non permanents
	Naissances	Décès	Entrants	Sortants	Immigrants	Émigrants	Émigrants de retour		
	nombre								
Femmes	26 240	10 882	39 650	33 183	15 731	4 226	1 443	1 131	-2 933
-1 an	26 240	134	268	290	34	3	8	1	3
0 à 4 ans	...	25	2 498	2 602	1 091	129	84	34	22
5 à 9 ans	...	17	1 904	1 764	1 245	231	75	62	-35
10 à 14 ans	...	16	1 802	1 361	1 108	259	70	70	-138
15 à 19 ans	...	37	3 448	2 391	885	250	99	67	393
20 à 24 ans	...	55	6 620	4 214	1 390	239	241	64	322
25 à 29 ans	...	63	5 768	5 456	2 746	510	223	136	-692
30 à 34 ans	...	68	3 802	3 065	2 479	601	158	159	-880
35 à 39 ans	...	107	2 999	2 291	1 823	563	109	150	-774
40 à 44 ans	...	171	2 589	2 189	1 144	444	85	119	-520
45 à 49 ans	...	262	2 027	1 901	620	309	74	82	-331
50 à 54 ans	...	398	1 656	1 765	355	200	60	55	-151
55 à 59 ans	...	487	1 361	1 379	273	115	52	31	-86
60 à 64 ans	...	579	873	913	225	72	34	19	-34
65 à 69 ans	...	650	605	511	156	151	28	40	-24
70 à 74 ans	...	829	446	422	96	78	18	21	-5
75 à 79 ans	...	1 148	433	272	35	35	14	11	-1
80 à 84 ans	...	1 568	293	286	15	27	6	8	0
85 à 89 ans	...	1 944	173	90	8	8	5	2	-1
90 à 94 ans	...	1 490	70	16	3	2	0	0	-1
95 à 99 ans	...	691	15	5	0	0	0	0	0
100 ans et plus	...	143	0	0	0	0	0	0	0

1. Période allant du 1^{er} juillet au 30 juin.**Note(s)** : Estimations provisoires.

Tableau 2.3-11

Estimations annuelles des composantes démographiques selon le groupe d'âge et le sexe, 2010-2011¹, perspective provinciale — Colombie-Britannique

	Accroissement naturel		Migration interprovinciale		Migration internationale			Solde de l'émigration temporaire	Solde de résidents non permanents
	Naissances	Décès	Entrants	Sortants	Immigrants	Émigrants	Émigrants de retour		
	nombre								
Les deux sexes	43 745	31 519	55 224	55 034	38 552	7 944	4 079	3 604	148
-1 an	43 745	137	372	351	72	7	22	3	2
0 à 4 ans	...	54	3 305	3 200	2 400	237	243	105	65
5 à 9 ans	...	24	2 438	2 419	2 595	435	228	197	293
10 à 14 ans	...	31	2 115	2 325	2 797	505	201	228	4
15 à 19 ans	...	112	3 438	4 435	2 527	468	283	214	7 284
20 à 24 ans	...	171	7 453	7 145	3 065	375	596	170	1 809
25 à 29 ans	...	194	8 240	8 248	5 048	794	606	360	-3 602
30 à 34 ans	...	177	5 486	6 021	5 133	1 134	449	516	-2 413
35 à 39 ans	...	282	4 334	4 358	4 294	1 124	313	512	-1 328
40 à 44 ans	...	422	3 824	3 737	3 833	954	268	434	-998
45 à 49 ans	...	732	3 423	3 206	2 707	621	227	284	-564
50 à 54 ans	...	1 103	2 924	2 768	1 353	394	183	178	-237
55 à 59 ans	...	1 458	2 489	2 018	895	219	157	98	-85
60 à 64 ans	...	1 961	1 619	1 530	709	150	113	70	-61
65 à 69 ans	...	2 294	1 351	966	542	259	76	117	-22
70 à 74 ans	...	2 728	896	852	341	143	53	64	3
75 à 79 ans	...	3 768	657	739	159	66	36	30	0
80 à 84 ans	...	4 911	539	404	57	43	16	19	0
85 à 89 ans	...	5 594	220	237	18	14	9	5	-1
90 à 94 ans	...	3 581	78	70	5	2	0	0	0
95 à 99 ans	...	1 507	23	5	2	0	0	0	-1
100 ans et plus	...	278	0	0	0	0	0	0	0
Hommes	22 554	16 232	27 654	27 460	18 537	4 057	2 016	1 843	-215
-1 an	22 554	78	195	176	36	4	11	2	1
0 à 4 ans	...	30	1 696	1 618	1 229	117	124	53	21
5 à 9 ans	...	9	1 276	1 270	1 418	222	119	101	105
10 à 14 ans	...	20	1 129	1 188	1 522	266	104	119	-49
15 à 19 ans	...	71	1 609	2 114	1 283	239	140	110	3 747
20 à 24 ans	...	127	3 625	3 463	1 277	156	253	71	1 113
25 à 29 ans	...	134	4 060	3 891	2 183	325	287	148	-2 256
30 à 34 ans	...	117	2 858	3 219	2 306	582	224	265	-1 187
35 à 39 ans	...	185	2 286	2 299	1 983	607	156	276	-716
40 à 44 ans	...	273	2 023	1 904	1 837	544	147	248	-517
45 à 49 ans	...	436	1 724	1 559	1 442	337	120	154	-277
50 à 54 ans	...	689	1 441	1 457	721	211	96	95	-118
55 à 59 ans	...	883	1 222	1 113	433	114	83	51	-30
60 à 64 ans	...	1 206	840	790	324	83	62	39	-42
65 à 69 ans	...	1 376	678	431	251	119	37	54	-10
70 à 74 ans	...	1 609	432	377	167	71	26	31	3
75 à 79 ans	...	2 211	272	284	87	35	16	16	-2
80 à 84 ans	...	2 532	207	173	28	19	7	8	1
85 à 89 ans	...	2 475	54	76	7	6	4	2	0
90 à 94 ans	...	1 278	20	53	2	0	0	0	-2
95 à 99 ans	...	431	7	5	1	0	0	0	0
100 ans et plus	...	62	0	0	0	0	0	0	0

Voir les notes à la fin du tableau.

Tableau 2.3-11 – suite

Estimations annuelles des composantes démographiques selon le groupe d'âge et le sexe, 2010-2011¹, perspective provinciale — Colombie-Britannique

	Accroissement naturel		Migration interprovinciale		Migration internationale			Solde de l'émigration temporaire	Solde de résidents non permanents
	Naissances	Décès	Entrants	Sortants	Immigrants	Émigrants	Émigrants de retour		
	nombre								
Femmes	21 191	15 287	27 570	27 574	20 015	3 887	2 063	1 761	363
-1 an	21 191	59	177	175	36	3	11	1	1
0 à 4 ans	...	24	1 609	1 582	1 171	120	119	52	44
5 à 9 ans	...	15	1 162	1 149	1 177	213	109	96	188
10 à 14 ans	...	11	986	1 137	1 275	239	97	109	53
15 à 19 ans	...	41	1 829	2 321	1 244	229	143	104	3 537
20 à 24 ans	...	44	3 828	3 682	1 788	219	343	99	696
25 à 29 ans	...	60	4 180	4 357	2 865	469	319	212	-1 346
30 à 34 ans	...	60	2 628	2 802	2 827	552	225	251	-1 226
35 à 39 ans	...	97	2 048	2 059	2 311	517	157	236	-612
40 à 44 ans	...	149	1 801	1 833	1 996	410	121	186	-481
45 à 49 ans	...	296	1 699	1 647	1 265	284	107	130	-287
50 à 54 ans	...	414	1 483	1 311	632	183	87	83	-119
55 à 59 ans	...	575	1 267	905	462	105	74	47	-55
60 à 64 ans	...	755	779	740	385	67	51	31	-19
65 à 69 ans	...	918	673	535	291	140	39	63	-12
70 à 74 ans	...	1 119	464	475	174	72	27	33	0
75 à 79 ans	...	1 557	385	455	72	31	20	14	2
80 à 84 ans	...	2 379	332	231	29	24	9	11	-1
85 à 89 ans	...	3 119	166	161	11	8	5	3	-1
90 à 94 ans	...	2 303	58	17	3	2	0	0	2
95 à 99 ans	...	1 076	16	0	1	0	0	0	-1
100 ans et plus	...	216	0	0	0	0	0	0	0

1. Période allant du 1^{er} juillet au 30 juin.**Note(s)** : Estimations provisoires.

Tableau 2.3-12

Estimations annuelles des composantes démographiques selon le groupe d'âge et le sexe, 2010-2011¹, perspective provinciale — Yukon

	Accroissement naturel		Migration interprovinciale		Migration internationale			Solde de l'émigration temporaire	Solde de résidents non permanents
	Naissances	Décès	Entrants	Sortants	Immigrants	Émigrants	Émigrants de retour		
	nombre								
Les deux sexes	392	218	1 807	2 088	218	31	0	19	46
-1 an	392	3	12	11	1	0	0	0	0
0 à 4 ans	...	1	115	106	10	0	0	0	0
5 à 9 ans	...	1	82	79	11	0	0	0	2
10 à 14 ans	...	0	72	101	19	0	0	0	5
15 à 19 ans	...	0	128	193	13	0	0	0	-2
20 à 24 ans	...	5	252	296	23	0	0	0	6
25 à 29 ans	...	3	291	357	33	5	0	0	13
30 à 34 ans	...	2	214	173	36	10	0	9	8
35 à 39 ans	...	5	162	106	28	10	0	7	9
40 à 44 ans	...	8	139	81	18	6	0	3	2
45 à 49 ans	...	12	112	144	13	0	0	0	3
50 à 54 ans	...	14	87	183	8	0	0	0	-7
55 à 59 ans	...	20	64	118	2	0	0	0	5
60 à 64 ans	...	20	42	77	2	0	0	0	2
65 à 69 ans	...	27	12	27	0	0	0	0	1
70 à 74 ans	...	22	10	1	0	0	0	0	-1
75 à 79 ans	...	27	10	0	0	0	0	0	0
80 à 84 ans	...	19	3	32	0	0	0	0	0
85 à 89 ans	...	14	0	3	1	0	0	0	0
90 à 94 ans	...	14	0	0	0	0	0	0	0
95 à 99 ans	...	0	0	0	0	0	0	0	0
100 ans et plus	...	1	0	0	0	0	0	0	0
Hommes	212	125	832	1 006	114	16	0	12	45
-1 an	212	2	6	3	0	0	0	0	0
0 à 4 ans	...	1	54	38	6	0	0	0	0
5 à 9 ans	...	0	38	47	5	0	0	0	1
10 à 14 ans	...	0	35	63	11	0	0	0	1
15 à 19 ans	...	0	53	89	10	0	0	1	1
20 à 24 ans	...	4	106	133	10	0	0	0	6
25 à 29 ans	...	1	130	148	15	1	0	0	10
30 à 34 ans	...	2	98	71	17	5	0	4	3
35 à 39 ans	...	4	74	51	15	5	0	5	13
40 à 44 ans	...	5	67	47	11	5	0	3	2
45 à 49 ans	...	6	56	82	7	0	0	0	3
50 à 54 ans	...	7	44	71	4	0	0	0	-4
55 à 59 ans	...	13	29	74	1	0	0	0	5
60 à 64 ans	...	11	23	58	2	0	0	0	3
65 à 69 ans	...	15	6	13	0	0	0	0	1
70 à 74 ans	...	15	5	0	0	0	0	0	0
75 à 79 ans	...	14	5	0	0	0	0	0	0
80 à 84 ans	...	12	3	16	0	0	0	0	0
85 à 89 ans	...	8	0	2	0	0	0	0	0
90 à 94 ans	...	5	0	0	0	0	0	0	0
95 à 99 ans	...	0	0	0	0	0	0	0	0
100 ans et plus	...	0	0	0	0	0	0	0	0

Voir les notes à la fin du tableau.

Tableau 2.3-12 – suite

Estimations annuelles des composantes démographiques selon le groupe d'âge et le sexe, 2010-2011¹, perspective provinciale — Yukon

	Accroissement naturel		Migration interprovinciale		Migration internationale			Solde de l'émigration temporaire	Solde de résidents non permanents
	Naissances	Décès	Entrants	Sortants	Immigrants	Émigrants	Émigrants de retour		
	nombre								
Femmes	180	93	975	1 082	104	15	0	7	1
-1 an	180	1	6	8	1	0	0	0	0
0 à 4 ans	...	0	61	68	4	0	0	0	0
5 à 9 ans	...	1	44	32	6	0	0	0	1
10 à 14 ans	...	0	37	38	8	0	0	0	4
15 à 19 ans	...	0	75	104	3	0	0	0	-3
20 à 24 ans	...	1	146	163	13	0	0	0	0
25 à 29 ans	...	2	161	209	18	4	0	0	3
30 à 34 ans	...	0	116	102	19	5	0	5	5
35 à 39 ans	...	1	88	55	13	5	0	2	-4
40 à 44 ans	...	3	72	34	7	1	0	0	0
45 à 49 ans	...	6	56	62	6	0	0	0	0
50 à 54 ans	...	7	43	112	4	0	0	0	-3
55 à 59 ans	...	7	35	44	1	0	0	0	0
60 à 64 ans	...	9	19	19	0	0	0	0	-1
65 à 69 ans	...	12	6	14	0	0	0	0	0
70 à 74 ans	...	7	5	1	0	0	0	0	-1
75 à 79 ans	...	13	5	0	0	0	0	0	0
80 à 84 ans	...	7	0	16	0	0	0	0	0
85 à 89 ans	...	6	0	1	1	0	0	0	0
90 à 94 ans	...	9	0	0	0	0	0	0	0
95 à 99 ans	...	0	0	0	0	0	0	0	0
100 ans et plus	...	1	0	0	0	0	0	0	0

1. Période allant du 1^{er} juillet au 30 juin.**Note(s)** : Estimations provisoires.

Tableau 2.3-13

Estimations annuelles des composantes démographiques selon le groupe d'âge et le sexe, 2010-2011¹, perspective provinciale — Territoires du Nord-Ouest

	Accroissement naturel		Migration interprovinciale		Migration internationale			Solde de l'émigration temporaire	Solde de résidents non permanents
	Naissances	Décès	Entrants	Sortants	Immigrants	Émigrants	Émigrants de retour		
	nombre								
Les deux sexes	730	218	2 325	2 988	91	42	0	26	-27
-1 an	730	5	22	34	0	0	0	0	0
0 à 4 ans	...	5	195	271	4	0	0	0	0
5 à 9 ans	...	0	123	195	6	0	0	0	0
10 à 14 ans	...	0	102	169	5	0	0	0	1
15 à 19 ans	...	2	175	140	10	0	0	0	3
20 à 24 ans	...	7	266	333	11	0	0	0	1
25 à 29 ans	...	5	397	281	17	8	0	3	-12
30 à 34 ans	...	10	275	334	9	10	0	10	-9
35 à 39 ans	...	4	205	284	13	10	0	9	-3
40 à 44 ans	...	5	178	309	7	10	0	4	0
45 à 49 ans	...	10	135	178	3	4	0	0	-4
50 à 54 ans	...	14	100	180	1	0	0	0	0
55 à 59 ans	...	19	92	127	1	0	0	0	3
60 à 64 ans	...	23	55	96	0	0	0	0	-6
65 à 69 ans	...	24	4	51	3	0	0	0	0
70 à 74 ans	...	16	0	6	0	0	0	0	-1
75 à 79 ans	...	19	0	0	1	0	0	0	0
80 à 84 ans	...	19	1	0	0	0	0	0	0
85 à 89 ans	...	18	0	0	0	0	0	0	0
90 à 94 ans	...	13	0	0	0	0	0	0	0
95 à 99 ans	...	0	0	0	0	0	0	0	0
100 ans et plus	...	0	0	0	0	0	0	0	0
Hommes	350	127	1 143	1 529	36	21	0	14	1
-1 an	350	3	13	13	0	0	0	0	0
0 à 4 ans	...	2	94	139	1	0	0	0	0
5 à 9 ans	...	0	59	124	3	0	0	0	1
10 à 14 ans	...	0	51	80	3	0	0	0	0
15 à 19 ans	...	2	81	44	4	0	0	0	1
20 à 24 ans	...	6	128	171	4	0	0	0	1
25 à 29 ans	...	4	193	186	6	3	0	0	0
30 à 34 ans	...	6	134	124	5	5	0	5	-3
35 à 39 ans	...	3	106	138	5	5	0	5	-6
40 à 44 ans	...	3	92	183	2	5	0	4	9
45 à 49 ans	...	5	64	92	0	3	0	0	-3
50 à 54 ans	...	6	47	118	1	0	0	0	3
55 à 59 ans	...	12	48	43	0	0	0	0	5
60 à 64 ans	...	15	30	54	0	0	0	0	-6
65 à 69 ans	...	17	2	16	2	0	0	0	0
70 à 74 ans	...	9	0	4	0	0	0	0	-1
75 à 79 ans	...	8	0	0	0	0	0	0	0
80 à 84 ans	...	12	1	0	0	0	0	0	0
85 à 89 ans	...	9	0	0	0	0	0	0	0
90 à 94 ans	...	5	0	0	0	0	0	0	0
95 à 99 ans	...	0	0	0	0	0	0	0	0
100 ans et plus	...	0	0	0	0	0	0	0	0

Voir les notes à la fin du tableau.

Tableau 2.3-13 – suite

Estimations annuelles des composantes démographiques selon le groupe d'âge et le sexe, 2010-2011¹, perspective provinciale — Territoires du Nord-Ouest

	Accroissement naturel		Migration interprovinciale		Migration internationale			Solde de l'émigration temporaire	Solde de résidents non permanents
	Naissances	Décès	Entrants	Sortants	Immigrants	Émigrants	Émigrants de retour		
	nombre								
Femmes	380	91	1 182	1 459	55	21	0	12	-28
-1 an	380	2	9	21	0	0	0	0	0
0 à 4 ans	...	3	101	132	3	0	0	0	0
5 à 9 ans	...	0	64	71	3	0	0	0	-1
10 à 14 ans	...	0	51	89	2	0	0	0	1
15 à 19 ans	...	0	94	96	6	0	0	0	2
20 à 24 ans	...	1	138	162	7	0	0	0	0
25 à 29 ans	...	1	204	95	11	5	0	3	-12
30 à 34 ans	...	4	141	210	4	5	0	5	-6
35 à 39 ans	...	1	99	146	8	5	0	4	3
40 à 44 ans	...	2	86	126	5	5	0	0	-9
45 à 49 ans	...	5	71	86	3	1	0	0	-1
50 à 54 ans	...	8	53	62	0	0	0	0	-3
55 à 59 ans	...	7	44	84	1	0	0	0	-2
60 à 64 ans	...	8	25	42	0	0	0	0	0
65 à 69 ans	...	7	2	35	1	0	0	0	0
70 à 74 ans	...	7	0	2	0	0	0	0	0
75 à 79 ans	...	11	0	0	1	0	0	0	0
80 à 84 ans	...	7	0	0	0	0	0	0	0
85 à 89 ans	...	9	0	0	0	0	0	0	0
90 à 94 ans	...	8	0	0	0	0	0	0	0
95 à 99 ans	...	0	0	0	0	0	0	0	0
100 ans et plus	...	0	0	0	0	0	0	0	0

1. Période allant du 1^{er} juillet au 30 juin.**Note(s)** : Estimations provisoires.

Tableau 2.3-14

Estimations annuelles des composantes démographiques selon le groupe d'âge et le sexe, 2010-2011¹, perspective provinciale — Nunavut

	Accroissement naturel		Migration interprovinciale		Migration internationale			Solde de l'émigration temporaire	Solde de résidents non permanents
	Naissances	Décès	Entrants	Sortants	Immigrants	Émigrants	Émigrants de retour		
	nombre								
Les deux sexes	851	160	1 233	1 422	17	30	0	18	18
-1 an	851	11	5	24	0	0	0	0	0
0 à 4 ans	...	5	69	185	0	0	0	0	0
5 à 9 ans	...	0	46	52	2	0	0	0	0
10 à 14 ans	...	3	45	19	0	0	0	0	0
15 à 19 ans	...	5	68	157	0	0	0	0	2
20 à 24 ans	...	8	133	127	2	0	0	0	0
25 à 29 ans	...	5	194	178	3	4	0	0	11
30 à 34 ans	...	3	151	174	6	10	0	9	-6
35 à 39 ans	...	6	129	96	0	10	0	6	4
40 à 44 ans	...	8	110	101	3	6	0	3	2
45 à 49 ans	...	11	104	77	0	0	0	0	1
50 à 54 ans	...	11	82	43	0	0	0	0	3
55 à 59 ans	...	10	59	121	1	0	0	0	0
60 à 64 ans	...	14	28	53	0	0	0	0	1
65 à 69 ans	...	16	10	15	0	0	0	0	0
70 à 74 ans	...	15	0	0	0	0	0	0	0
75 à 79 ans	...	12	0	0	0	0	0	0	0
80 à 84 ans	...	11	0	0	0	0	0	0	0
85 à 89 ans	...	2	0	0	0	0	0	0	0
90 à 94 ans	...	4	0	0	0	0	0	0	0
95 à 99 ans	...	0	0	0	0	0	0	0	0
100 ans et plus	...	0	0	0	0	0	0	0	0
Hommes	448	106	610	727	10	15	0	12	13
-1 an	448	9	3	18	0	0	0	0	0
0 à 4 ans	...	2	35	102	0	0	0	0	0
5 à 9 ans	...	0	27	19	1	0	0	0	0
10 à 14 ans	...	2	25	8	0	0	0	0	0
15 à 19 ans	...	3	32	69	0	0	0	0	1
20 à 24 ans	...	7	67	72	1	0	0	0	1
25 à 29 ans	...	4	90	91	2	0	0	0	10
30 à 34 ans	...	3	71	39	3	5	0	4	-4
35 à 39 ans	...	3	62	70	0	5	0	5	0
40 à 44 ans	...	3	58	51	2	5	0	3	0
45 à 49 ans	...	7	53	42	0	0	0	0	1
50 à 54 ans	...	9	41	17	0	0	0	0	2
55 à 59 ans	...	7	26	79	1	0	0	0	1
60 à 64 ans	...	10	15	38	0	0	0	0	1
65 à 69 ans	...	9	5	12	0	0	0	0	0
70 à 74 ans	...	8	0	0	0	0	0	0	0
75 à 79 ans	...	9	0	0	0	0	0	0	0
80 à 84 ans	...	6	0	0	0	0	0	0	0
85 à 89 ans	...	2	0	0	0	0	0	0	0
90 à 94 ans	...	3	0	0	0	0	0	0	0
95 à 99 ans	...	0	0	0	0	0	0	0	0
100 ans et plus	...	0	0	0	0	0	0	0	0

Voir les notes à la fin du tableau.

Tableau 2.3-14 – suite

Estimations annuelles des composantes démographiques selon le groupe d'âge et le sexe, 2010-2011¹, perspective provinciale — Nunavut

	Accroissement naturel		Migration interprovinciale		Migration internationale			Solde de l'émigration temporaire	Solde de résidents non permanents
	Naissances	Décès	Entrants	Sortants	Immigrants	Émigrants	Émigrants de retour		
	nombre								
Femmes	403	54	623	695	7	15	0	6	5
-1 an	403	2	2	6	0	0	0	0	0
0 à 4 ans	...	3	34	83	0	0	0	0	0
5 à 9 ans	...	0	19	33	1	0	0	0	0
10 à 14 ans	...	1	20	11	0	0	0	0	0
15 à 19 ans	...	2	36	88	0	0	0	0	1
20 à 24 ans	...	1	66	55	1	0	0	0	-1
25 à 29 ans	...	1	104	87	1	4	0	0	1
30 à 34 ans	...	0	80	135	3	5	0	5	-2
35 à 39 ans	...	3	67	26	0	5	0	1	4
40 à 44 ans	...	5	52	50	1	1	0	0	2
45 à 49 ans	...	4	51	35	0	0	0	0	0
50 à 54 ans	...	2	41	26	0	0	0	0	1
55 à 59 ans	...	3	33	42	0	0	0	0	-1
60 à 64 ans	...	4	13	15	0	0	0	0	0
65 à 69 ans	...	7	5	3	0	0	0	0	0
70 à 74 ans	...	7	0	0	0	0	0	0	0
75 à 79 ans	...	3	0	0	0	0	0	0	0
80 à 84 ans	...	5	0	0	0	0	0	0	0
85 à 89 ans	...	0	0	0	0	0	0	0	0
90 à 94 ans	...	1	0	0	0	0	0	0	0
95 à 99 ans	...	0	0	0	0	0	0	0	0
100 ans et plus	...	0	0	0	0	0	0	0	0

1. Période allant du 1^{er} juillet au 30 juin.**Note(s)** : Estimations provisoires.

Tableau 2.4-1

Estimations annuelles des composantes démographiques selon le groupe d'âge et le sexe, 2010-2011¹, perspective nationale — Naissances

	Canada	Terre-Neuve-et-Labrador	Île-du-Prince-Édouard	Nouvelle-Écosse	Nouveau-Brunswick	Québec	Ontario
	nombre						
Les deux sexes	386 013	4 836	1 489	9 259	7 371	88 350	144 482
Hommes	197 489	2 450	739	4 754	3 827	45 074	74 044
Femmes	188 524	2 386	750	4 505	3 544	43 276	70 438
	Manitoba	Saskatchewan	Alberta	Colombie-Britannique	Yukon	Territoires du Nord-Ouest	Nunavut
	nombre						
Les deux sexes	16 260	14 667	53 581	43 745	392	730	851
Hommes	8 274	7 422	27 341	22 554	212	350	448
Femmes	7 986	7 245	26 240	21 191	180	380	403

1. Période allant du 1^{er} juillet au 30 juin.**Note(s)** : Estimations provisoires.

Tableau 2.4-2

Estimations annuelles des composantes démographiques selon le groupe d'âge et le sexe, 2010-2011¹, perspective nationale — Décès

	Canada	Terre-Neuve-et-Labrador	Île-du-Prince-Édouard	Nouvelle-Écosse	Nouveau-Brunswick	Québec	Ontario
	nombre						
Les deux sexes	252 561	4 820	1 275	8 669	6 846	60 200	95 623
-1 an	1 732	26	5	27	25	350	675
0 à 4 ans	512	9	3	15	16	94	164
5 à 9 ans	198	5	1	5	7	38	61
10 à 14 ans	292	9	5	11	13	54	89
15 à 19 ans	982	22	9	32	37	193	319
20 à 24 ans	1 287	20	7	44	33	228	407
25 à 29 ans	1 373	21	8	36	34	289	432
30 à 34 ans	1 460	27	7	33	37	317	464
35 à 39 ans	2 071	30	13	69	44	432	701
40 à 44 ans	3 224	51	12	100	73	663	1 200
45 à 49 ans	6 104	89	32	191	132	1 398	2 334
50 à 54 ans	9 019	168	45	279	217	2 133	3 340
55 à 59 ans	12 020	266	58	402	321	2 910	4 396
60 à 64 ans	16 295	389	85	610	489	4 041	6 034
65 à 69 ans	19 373	442	107	714	531	5 049	7 056
70 à 74 ans	23 331	511	114	867	696	5 773	8 884
75 à 79 ans	31 953	707	158	1 135	863	8 066	12 245
80 à 84 ans	39 949	765	188	1 288	1 035	9 694	15 675
85 à 89 ans	42 201	687	206	1 346	1 138	9 666	16 621
90 à 94 ans	26 323	420	140	1 019	750	5 855	9 793
95 à 99 ans	10 781	128	58	365	302	2 471	3 973
100 ans et plus	2 081	28	14	81	53	486	760
	Manitoba	Saskatchewan	Alberta	Colombie-Britannique	Yukon	Territoires du Nord-Ouest	Nunavut
	nombre						
Les deux sexes	10 559	9 545	22 909	31 519	218	218	160
-1 an	99	85	284	137	3	5	11
0 à 4 ans	36	37	73	54	1	5	5
5 à 9 ans	13	11	32	24	1	0	0
10 à 14 ans	27	16	34	31	0	0	3
15 à 19 ans	51	67	133	112	0	2	5
20 à 24 ans	72	67	218	171	5	7	8
25 à 29 ans	62	56	228	194	3	5	5
30 à 34 ans	79	71	233	177	2	10	3
35 à 39 ans	101	84	300	282	5	4	6
40 à 44 ans	153	112	417	422	8	5	8
45 à 49 ans	248	208	707	732	12	10	11
50 à 54 ans	346	307	1 042	1 103	14	14	11
55 à 59 ans	495	408	1 257	1 458	20	19	10
60 à 64 ans	654	534	1 441	1 961	20	23	14
65 à 69 ans	787	617	1 709	2 294	27	24	16
70 à 74 ans	912	801	1 992	2 728	22	16	12
75 à 79 ans	1 183	1 092	2 678	3 768	27	19	15
80 à 84 ans	1 577	1 461	3 306	4 911	19	19	11
85 à 89 ans	1 785	1 678	3 446	5 594	14	18	2
90 à 94 ans	1 243	1 209	2 282	3 581	14	13	4
95 à 99 ans	537	517	923	1 507	0	0	0
100 ans et plus	99	107	174	278	1	0	0

Voir les notes à la fin du tableau.

Tableau 2.4-2 – suite

Estimations annuelles des composantes démographiques selon le groupe d'âge et le sexe, 2010-2011¹, perspective nationale — Décès

	Canada	Terre-Neuve-et-Labrador	Île-du-Prince-Édouard	Nouvelle-Écosse	Nouveau-Brunswick	Québec	Ontario
nombre							
Hommes	128 383	2 540	657	4 376	3 484	30 243	48 284
-1 an	942	12	3	10	17	185	380
0 à 4 ans	294	4	2	7	11	54	92
5 à 9 ans	95	2	0	2	3	21	31
10 à 14 ans	179	7	4	8	7	36	52
15 à 19 ans	679	15	5	23	28	137	217
20 à 24 ans	959	14	6	31	27	173	305
25 à 29 ans	962	15	6	27	23	207	296
30 à 34 ans	972	17	5	22	25	223	287
35 à 39 ans	1 324	19	8	42	29	288	433
40 à 44 ans	1 998	28	7	65	43	413	747
45 à 49 ans	3 634	53	18	116	79	810	1 386
50 à 54 ans	5 512	100	30	173	137	1 268	2 046
55 à 59 ans	7 330	173	40	250	202	1 733	2 704
60 à 64 ans	9 952	256	57	374	296	2 484	3 650
65 à 69 ans	11 725	266	68	431	327	3 082	4 222
70 à 74 ans	13 677	303	69	517	435	3 381	5 162
75 à 79 ans	18 007	407	85	643	469	4 518	6 813
80 à 84 ans	20 271	377	97	647	522	4 793	7 938
85 à 89 ans	17 950	304	87	541	478	4 028	7 027
90 à 94 ans	8 809	135	45	348	245	1 776	3 313
95 à 99 ans	2 723	27	13	81	73	559	1 034
100 ans et plus	389	6	2	18	8	74	149
	Manitoba	Saskatchewan	Alberta	Colombie-Britannique	Yukon	Territoires du Nord-Ouest	Nunavut
nombre							
Hommes	5 341	4 841	12 027	16 232	125	127	106
-1 an	50	43	150	78	2	3	9
0 à 4 ans	22	19	48	30	1	2	2
5 à 9 ans	7	5	15	9	0	0	0
10 à 14 ans	17	8	18	20	0	0	2
15 à 19 ans	37	45	96	71	0	2	3
20 à 24 ans	50	46	163	127	4	6	7
25 à 29 ans	41	39	165	134	1	4	4
30 à 34 ans	56	44	165	117	2	6	3
35 à 39 ans	61	56	193	185	4	3	3
40 à 44 ans	96	69	246	273	5	3	3
45 à 49 ans	145	128	445	436	6	5	7
50 à 54 ans	217	186	644	689	7	6	9
55 à 59 ans	293	250	770	883	13	12	7
60 à 64 ans	393	338	862	1 206	11	15	10
65 à 69 ans	481	372	1 059	1 376	15	17	9
70 à 74 ans	538	468	1 163	1 609	15	9	8
75 à 79 ans	662	638	1 530	2 211	14	8	9
80 à 84 ans	831	766	1 738	2 532	12	12	6
85 à 89 ans	756	733	1 502	2 475	8	9	2
90 à 94 ans	440	424	792	1 278	5	5	3
95 à 99 ans	131	142	232	431	0	0	0
100 ans et plus	17	22	31	62	0	0	0

Voir les notes à la fin du tableau.

Tableau 2.4-2 – suite

Estimations annuelles des composantes démographiques selon le groupe d'âge et le sexe, 2010-2011¹, perspective nationale — Décès

	Canada	Terre-Neuve-et-Labrador	Île-du-Prince-Édouard	Nouvelle-Écosse	Nouveau-Brunswick	Québec	Ontario
	nombre						
Femmes	124 178	2 280	618	4 293	3 362	29 957	47 339
-1 an	790	14	2	17	8	165	295
0 à 4 ans	218	5	1	8	5	40	72
5 à 9 ans	103	3	1	3	4	17	30
10 à 14 ans	113	2	1	3	6	18	37
15 à 19 ans	303	7	4	9	9	56	102
20 à 24 ans	328	6	1	13	6	55	102
25 à 29 ans	411	6	2	9	11	82	136
30 à 34 ans	488	10	2	11	12	94	177
35 à 39 ans	747	11	5	27	15	144	268
40 à 44 ans	1 226	23	5	35	30	250	453
45 à 49 ans	2 470	36	14	75	53	588	948
50 à 54 ans	3 507	68	15	106	80	865	1 294
55 à 59 ans	4 690	93	18	152	119	1 177	1 692
60 à 64 ans	6 343	133	28	236	193	1 557	2 384
65 à 69 ans	7 648	176	39	283	204	1 967	2 834
70 à 74 ans	9 654	208	45	350	261	2 392	3 722
75 à 79 ans	13 946	300	73	492	394	3 548	5 432
80 à 84 ans	19 678	388	91	641	513	4 901	7 737
85 à 89 ans	24 251	383	119	805	660	5 638	9 594
90 à 94 ans	17 514	285	95	671	505	4 079	6 480
95 à 99 ans	8 058	101	45	284	229	1 912	2 939
100 ans et plus	1 692	22	12	63	45	412	611
	Manitoba	Saskatchewan	Alberta	Colombie-Britannique	Yukon	Territoires du Nord-Ouest	Nunavut
	nombre						
Femmes	5 218	4 704	10 882	15 287	93	91	54
-1 an	49	42	134	59	1	2	2
0 à 4 ans	14	18	25	24	0	3	3
5 à 9 ans	6	6	17	15	1	0	0
10 à 14 ans	10	8	16	11	0	0	1
15 à 19 ans	14	22	37	41	0	0	2
20 à 24 ans	22	21	55	44	1	1	1
25 à 29 ans	21	17	63	60	2	1	1
30 à 34 ans	23	27	68	60	0	4	0
35 à 39 ans	40	28	107	97	1	1	3
40 à 44 ans	57	43	171	149	3	2	5
45 à 49 ans	103	80	262	296	6	5	4
50 à 54 ans	129	121	398	414	7	8	2
55 à 59 ans	202	158	487	575	7	7	3
60 à 64 ans	261	196	579	755	9	8	4
65 à 69 ans	306	245	650	918	12	7	7
70 à 74 ans	374	333	829	1 119	7	7	7
75 à 79 ans	521	454	1 148	1 557	13	11	3
80 à 84 ans	746	695	1 568	2 379	7	7	5
85 à 89 ans	1 029	945	1 944	3 119	6	9	0
90 à 94 ans	803	785	1 490	2 303	9	8	1
95 à 99 ans	406	375	691	1 076	0	0	0
100 ans et plus	82	85	143	216	1	0	0

1. Période allant du 1^{er} juillet au 30 juin.

Note(s) : Estimations provisoires.

Tableau 2.4-3

Estimations annuelles des composantes démographiques selon le groupe d'âge et le sexe, 2010-2011¹, perspective nationale — Immigrants

	Canada	Terre-Neuve- et-Labrador	Île-du-Prince- Édouard	Nouvelle- Écosse	Nouveau- Brunswick	Québec	Ontario
	nombre						
Les deux sexes	258 906	675	2 631	2 285	1 968	53 958	104 876
-1 an	616	2	3	2	1	139	252
0 à 4 ans	20 530	57	146	173	113	5 254	7 989
5 à 9 ans	19 491	47	200	145	159	3 925	7 589
10 à 14 ans	17 764	35	227	178	178	2 728	7 103
15 à 19 ans	15 523	37	271	166	168	2 325	6 680
20 à 24 ans	19 902	59	202	183	125	3 989	8 415
25 à 29 ans	38 496	129	101	310	189	10 351	14 364
30 à 34 ans	39 153	110	141	266	190	10 169	15 203
35 à 39 ans	29 707	73	300	272	225	6 805	11 336
40 à 44 ans	20 923	47	432	191	249	3 306	8 381
45 à 49 ans	14 028	30	402	161	205	1 922	5 945
50 à 54 ans	7 497	23	132	112	100	978	3 475
55 à 59 ans	4 724	6	50	51	34	676	2 308
60 à 64 ans	4 035	13	18	33	14	526	2 158
65 à 69 ans	2 993	2	3	21	3	367	1 688
70 à 74 ans	2 117	3	3	13	7	265	1 227
75 à 79 ans	921	1	0	3	4	144	512
80 à 84 ans	338	0	0	2	2	62	180
85 à 89 ans	108	1	0	3	1	18	54
90 à 94 ans	34	0	0	0	1	8	14
95 à 99 ans	6	0	0	0	0	1	3
100 ans et plus	0	0	0	0	0	0	0
	Manitoba	Saskat- chewan	Alberta	Colombie- Britannique	Yukon	Territoires du Nord-Ouest	Nunavut
	nombre						
Les deux sexes	15 902	7 547	30 186	38 552	218	91	17
-1 an	50	15	79	72	1	0	0
0 à 4 ans	1 436	683	2 265	2 400	10	4	0
5 à 9 ans	1 584	705	2 523	2 595	11	6	2
10 à 14 ans	1 515	669	2 310	2 797	19	5	0
15 à 19 ans	1 109	475	1 742	2 527	13	10	0
20 à 24 ans	1 126	536	2 166	3 065	23	11	2
25 à 29 ans	2 144	1 124	4 683	5 048	33	17	3
30 à 34 ans	2 097	1 082	4 711	5 133	36	9	6
35 à 39 ans	1 802	877	3 682	4 294	28	13	0
40 à 44 ans	1 420	637	2 399	3 833	18	7	3
45 à 49 ans	897	394	1 349	2 707	13	3	0
50 à 54 ans	377	178	760	1 353	8	1	0
55 à 59 ans	119	76	505	895	2	1	1
60 à 64 ans	98	34	430	709	2	0	0
65 à 69 ans	50	32	282	542	0	3	0
70 à 74 ans	50	18	190	341	0	0	0
75 à 79 ans	16	10	71	159	0	1	0
80 à 84 ans	7	1	27	57	0	0	0
85 à 89 ans	3	0	9	18	1	0	0
90 à 94 ans	2	1	3	5	0	0	0
95 à 99 ans	0	0	0	2	0	0	0
100 ans et plus	0	0	0	0	0	0	0

Voir les notes à la fin du tableau.

Tableau 2.4-3 – suite

Estimations annuelles des composantes démographiques selon le groupe d'âge et le sexe, 2010-2011¹, perspective nationale — Immigrants

	Canada	Terre-Neuve-et-Labrador	Île-du-Prince-Édouard	Nouvelle-Écosse	Nouveau-Brunswick	Québec	Ontario
nombre							
Hommes	126 732	353	1 346	1 156	1 007	27 176	50 801
-1 an	314	0	1	2	1	62	132
0 à 4 ans	10 576	29	93	80	53	2 664	4 169
5 à 9 ans	10 147	25	100	72	77	1 968	3 970
10 à 14 ans	9 418	14	106	97	100	1 405	3 814
15 à 19 ans	7 793	21	138	88	91	1 116	3 386
20 à 24 ans	8 133	18	115	96	66	1 618	3 416
25 à 29 ans	17 045	72	48	146	83	5 027	6 057
30 à 34 ans	19 029	55	52	128	81	5 334	7 272
35 à 39 ans	15 177	44	132	134	108	3 763	5 766
40 à 44 ans	10 695	31	198	99	126	1 870	4 214
45 à 49 ans	7 489	11	238	79	123	1 048	3 082
50 à 54 ans	4 060	15	75	64	56	515	1 889
55 à 59 ans	2 225	4	35	28	21	300	1 071
60 à 64 ans	1 719	9	12	22	10	188	893
65 à 69 ans	1 292	2	2	11	2	119	738
70 à 74 ans	1 000	2	1	8	4	93	597
75 à 79 ans	438	1	0	1	2	56	245
80 à 84 ans	135	0	0	0	2	23	65
85 à 89 ans	40	0	0	1	1	6	23
90 à 94 ans	6	0	0	0	0	1	2
95 à 99 ans	1	0	0	0	0	0	0
100 ans et plus	0	0	0	0	0	0	0
	Manitoba	Saskatchewan	Alberta	Colombie-Britannique	Yukon	Territoires du Nord-Ouest	Nunavut
nombre							
Hommes	7 948	3 793	14 455	18 537	114	36	10
-1 an	24	11	45	36	0	0	0
0 à 4 ans	732	346	1 174	1 229	6	1	0
5 à 9 ans	844	386	1 278	1 418	5	3	1
10 à 14 ans	794	350	1 202	1 522	11	3	0
15 à 19 ans	571	228	857	1 283	10	4	0
20 à 24 ans	515	221	776	1 277	10	4	1
25 à 29 ans	957	512	1 937	2 183	15	6	2
30 à 34 ans	1 004	540	2 232	2 306	17	5	3
35 à 39 ans	911	457	1 859	1 983	15	5	0
40 à 44 ans	728	322	1 255	1 837	11	2	2
45 à 49 ans	495	235	729	1 442	7	0	0
50 à 54 ans	220	95	405	721	4	1	0
55 à 59 ans	60	39	232	433	1	0	1
60 à 64 ans	36	18	205	324	2	0	0
65 à 69 ans	21	18	126	251	0	2	0
70 à 74 ans	25	9	94	167	0	0	0
75 à 79 ans	5	5	36	87	0	0	0
80 à 84 ans	4	1	12	28	0	0	0
85 à 89 ans	1	0	1	7	0	0	0
90 à 94 ans	1	0	0	2	0	0	0
95 à 99 ans	0	0	0	1	0	0	0
100 ans et plus	0	0	0	0	0	0	0

Voir les notes à la fin du tableau.

Tableau 2.4-3 – suite

Estimations annuelles des composantes démographiques selon le groupe d'âge et le sexe, 2010-2011¹, perspective nationale — Immigrants

	Canada	Terre-Neuve-et-Labrador	Île-du-Prince-Édouard	Nouvelle-Écosse	Nouveau-Brunswick	Québec	Ontario
	nombre						
Femmes	132 174	322	1 285	1 129	961	26 782	54 075
-1 an	302	2	2	0	0	77	120
0 à 4 ans	9 954	28	53	93	60	2 590	3 820
5 à 9 ans	9 344	22	100	73	82	1 957	3 619
10 à 14 ans	8 346	21	121	81	78	1 323	3 289
15 à 19 ans	7 730	16	133	78	77	1 209	3 294
20 à 24 ans	11 769	41	87	87	59	2 371	4 999
25 à 29 ans	21 451	57	53	164	106	5 324	8 307
30 à 34 ans	20 124	55	89	138	109	4 835	7 931
35 à 39 ans	14 530	29	168	138	117	3 042	5 570
40 à 44 ans	10 228	16	234	92	123	1 436	4 167
45 à 49 ans	6 539	19	164	82	82	874	2 863
50 à 54 ans	3 437	8	57	48	44	463	1 586
55 à 59 ans	2 499	2	15	23	13	376	1 237
60 à 64 ans	2 316	4	6	11	4	338	1 265
65 à 69 ans	1 701	0	1	10	1	248	950
70 à 74 ans	1 117	1	2	5	3	172	630
75 à 79 ans	483	0	0	2	2	88	267
80 à 84 ans	203	0	0	2	0	39	115
85 à 89 ans	68	1	0	2	0	12	31
90 à 94 ans	28	0	0	0	1	7	12
95 à 99 ans	5	0	0	0	0	1	3
100 ans et plus	0	0	0	0	0	0	0
	Manitoba	Saskatchewan	Alberta	Colombie-Britannique	Yukon	Territoires du Nord-Ouest	Nunavut
	nombre						
Femmes	7 954	3 754	15 731	20 015	104	55	7
-1 an	26	4	34	36	1	0	0
0 à 4 ans	704	337	1 091	1 171	4	3	0
5 à 9 ans	740	319	1 245	1 177	6	3	1
10 à 14 ans	721	319	1 108	1 275	8	2	0
15 à 19 ans	538	247	885	1 244	3	6	0
20 à 24 ans	611	315	1 390	1 788	13	7	1
25 à 29 ans	1 187	612	2 746	2 865	18	11	1
30 à 34 ans	1 093	542	2 479	2 827	19	4	3
35 à 39 ans	891	420	1 823	2 311	13	8	0
40 à 44 ans	692	315	1 144	1 996	7	5	1
45 à 49 ans	402	159	620	1 265	6	3	0
50 à 54 ans	157	83	355	632	4	0	0
55 à 59 ans	59	37	273	462	1	1	0
60 à 64 ans	62	16	225	385	0	0	0
65 à 69 ans	29	14	156	291	0	1	0
70 à 74 ans	25	9	96	174	0	0	0
75 à 79 ans	11	5	35	72	0	1	0
80 à 84 ans	3	0	15	29	0	0	0
85 à 89 ans	2	0	8	11	1	0	0
90 à 94 ans	1	1	3	3	0	0	0
95 à 99 ans	0	0	0	1	0	0	0
100 ans et plus	0	0	0	0	0	0	0

1. Période allant du 1^{er} juillet au 30 juin.**Note(s)** : Estimations provisoires.

Tableau 2.4-4

Estimations annuelles des composantes démographiques selon le groupe d'âge et le sexe, 2010-2011¹, perspective nationale — Émigrants

	Canada	Terre-Neuve-et-Labrador	Île-du-Prince-Édouard	Nouvelle-Écosse	Nouveau-Brunswick	Québec	Ontario
	nombre						
Les deux sexes	52 456	280	44	746	319	8 594	22 949
-1 an	47	0	0	0	0	8	22
0 à 4 ans	1 554	8	0	22	9	256	682
5 à 9 ans	2 863	16	0	41	20	470	1 253
10 à 14 ans	3 327	20	0	48	20	546	1 459
15 à 19 ans	3 091	18	0	44	20	507	1 355
20 à 24 ans	2 473	12	1	36	15	404	1 085
25 à 29 ans	5 246	29	8	74	33	857	2 291
30 à 34 ans	7 511	39	10	106	44	1 227	3 278
35 à 39 ans	7 448	39	10	105	45	1 218	3 250
40 à 44 ans	6 306	34	10	91	39	1 031	2 752
45 à 49 ans	4 103	22	5	59	24	673	1 796
50 à 54 ans	2 600	13	0	37	16	428	1 141
55 à 59 ans	1 446	10	0	20	10	237	633
60 à 64 ans	988	6	0	14	8	162	433
65 à 69 ans	1 699	10	0	23	10	279	745
70 à 74 ans	928	4	0	13	6	152	406
75 à 79 ans	449	0	0	10	0	75	197
80 à 84 ans	275	0	0	3	0	47	122
85 à 89 ans	84	0	0	0	0	15	37
90 à 94 ans	15	0	0	0	0	2	9
95 à 99 ans	3	0	0	0	0	0	3
100 ans et plus	0	0	0	0	0	0	0
	Manitoba	Saskatchewan	Alberta	Colombie-Britannique	Yukon	Territoires du Nord-Ouest	Nunavut
	nombre						
Les deux sexes	2 281	556	8 640	7 944	31	42	30
-1 an	2	0	8	7	0	0	0
0 à 4 ans	68	16	256	237	0	0	0
5 à 9 ans	125	31	472	435	0	0	0
10 à 14 ans	145	35	549	505	0	0	0
15 à 19 ans	135	33	511	468	0	0	0
20 à 24 ans	108	27	410	375	0	0	0
25 à 29 ans	226	54	863	794	5	8	4
30 à 34 ans	327	82	1 234	1 134	10	10	10
35 à 39 ans	324	79	1 224	1 124	10	10	10
40 à 44 ans	273	66	1 034	954	6	10	6
45 à 49 ans	179	44	676	621	0	4	0
50 à 54 ans	114	28	429	394	0	0	0
55 à 59 ans	62	15	240	219	0	0	0
60 à 64 ans	43	10	162	150	0	0	0
65 à 69 ans	73	20	280	259	0	0	0
70 à 74 ans	40	11	153	143	0	0	0
75 à 79 ans	21	5	75	66	0	0	0
80 à 84 ans	13	0	47	43	0	0	0
85 à 89 ans	3	0	15	14	0	0	0
90 à 94 ans	0	0	2	2	0	0	0
95 à 99 ans	0	0	0	0	0	0	0
100 ans et plus	0	0	0	0	0	0	0

Voir les notes à la fin du tableau.

Tableau 2.4-4 – suite

Estimations annuelles des composantes démographiques selon le groupe d'âge et le sexe, 2010-2011¹, perspective nationale — Émigrants

	Canada	Terre-Neuve-et-Labrador	Île-du-Prince-Édouard	Nouvelle-Écosse	Nouveau-Brunswick	Québec	Ontario
nombre							
Hommes	26 800	142	21	381	167	4 391	11 726
-1 an	28	0	0	0	0	5	13
0 à 4 ans	772	4	0	11	5	127	339
5 à 9 ans	1 460	8	0	21	10	239	639
10 à 14 ans	1 754	10	0	25	10	288	770
15 à 19 ans	1 579	9	0	23	10	259	692
20 à 24 ans	1 030	5	0	15	6	168	452
25 à 29 ans	2 144	12	3	30	14	351	938
30 à 34 ans	3 854	19	5	55	24	629	1 682
35 à 39 ans	4 019	20	5	57	25	658	1 754
40 à 44 ans	3 602	19	5	52	23	589	1 571
45 à 49 ans	2 229	12	3	32	13	366	975
50 à 54 ans	1 389	7	0	20	9	228	609
55 à 59 ans	756	5	0	11	5	124	332
60 à 64 ans	551	5	0	8	5	90	241
65 à 69 ans	782	5	0	10	5	129	342
70 à 74 ans	455	2	0	6	3	74	200
75 à 79 ans	238	0	0	5	0	40	104
80 à 84 ans	117	0	0	0	0	20	53
85 à 89 ans	38	0	0	0	0	7	17
90 à 94 ans	2	0	0	0	0	0	2
95 à 99 ans	1	0	0	0	0	0	1
100 ans et plus	0	0	0	0	0	0	0
	Manitoba	Saskatchewan	Alberta	Colombie-Britannique	Yukon	Territoires du Nord-Ouest	Nunavut
nombre							
Hommes	1 162	287	4 414	4 057	16	21	15
-1 an	1	0	5	4	0	0	0
0 à 4 ans	34	8	127	117	0	0	0
5 à 9 ans	64	16	241	222	0	0	0
10 à 14 ans	75	20	290	266	0	0	0
15 à 19 ans	68	18	261	239	0	0	0
20 à 24 ans	46	11	171	156	0	0	0
25 à 29 ans	92	22	353	325	1	3	0
30 à 34 ans	168	42	633	582	5	5	5
35 à 39 ans	175	42	661	607	5	5	5
40 à 44 ans	156	38	590	544	5	5	5
45 à 49 ans	97	24	367	337	0	3	0
50 à 54 ans	61	15	229	211	0	0	0
55 à 59 ans	32	8	125	114	0	0	0
60 à 64 ans	24	5	90	83	0	0	0
65 à 69 ans	33	10	129	119	0	0	0
70 à 74 ans	19	5	75	71	0	0	0
75 à 79 ans	11	3	40	35	0	0	0
80 à 84 ans	5	0	20	19	0	0	0
85 à 89 ans	1	0	7	6	0	0	0
90 à 94 ans	0	0	0	0	0	0	0
95 à 99 ans	0	0	0	0	0	0	0
100 ans et plus	0	0	0	0	0	0	0

Voir les notes à la fin du tableau.

Tableau 2.4-4 – suite

Estimations annuelles des composantes démographiques selon le groupe d'âge et le sexe, 2010-2011¹, perspective nationale — Émigrants

	Canada	Terre-Neuve-et-Labrador	Île-du-Prince-Édouard	Nouvelle-Écosse	Nouveau-Brunswick	Québec	Ontario
nombre							
Femmes	25 656	138	23	365	152	4 203	11 223
-1 an	19	0	0	0	0	3	9
0 à 4 ans	782	4	0	11	4	129	343
5 à 9 ans	1 403	8	0	20	10	231	614
10 à 14 ans	1 573	10	0	23	10	258	689
15 à 19 ans	1 512	9	0	21	10	248	663
20 à 24 ans	1 443	7	1	21	9	236	633
25 à 29 ans	3 102	17	5	44	19	506	1 353
30 à 34 ans	3 657	20	5	51	20	598	1 596
35 à 39 ans	3 429	19	5	48	20	560	1 496
40 à 44 ans	2 704	15	5	39	16	442	1 181
45 à 49 ans	1 874	10	2	27	11	307	821
50 à 54 ans	1 211	6	0	17	7	200	532
55 à 59 ans	690	5	0	9	5	113	301
60 à 64 ans	437	1	0	6	3	72	192
65 à 69 ans	917	5	0	13	5	150	403
70 à 74 ans	473	2	0	7	3	78	206
75 à 79 ans	211	0	0	5	0	35	93
80 à 84 ans	158	0	0	3	0	27	69
85 à 89 ans	46	0	0	0	0	8	20
90 à 94 ans	13	0	0	0	0	2	7
95 à 99 ans	2	0	0	0	0	0	2
100 ans et plus	0	0	0	0	0	0	0
	Manitoba	Saskatchewan	Alberta	Colombie-Britannique	Yukon	Territoires du Nord-Ouest	Nunavut
nombre							
Femmes	1 119	269	4 226	3 887	15	21	15
-1 an	1	0	3	3	0	0	0
0 à 4 ans	34	8	129	120	0	0	0
5 à 9 ans	61	15	231	213	0	0	0
10 à 14 ans	70	15	259	239	0	0	0
15 à 19 ans	67	15	250	229	0	0	0
20 à 24 ans	62	16	239	219	0	0	0
25 à 29 ans	134	32	510	469	4	5	4
30 à 34 ans	159	40	601	552	5	5	5
35 à 39 ans	149	37	563	517	5	5	5
40 à 44 ans	117	28	444	410	1	5	1
45 à 49 ans	82	20	309	284	0	1	0
50 à 54 ans	53	13	200	183	0	0	0
55 à 59 ans	30	7	115	105	0	0	0
60 à 64 ans	19	5	72	67	0	0	0
65 à 69 ans	40	10	151	140	0	0	0
70 à 74 ans	21	6	78	72	0	0	0
75 à 79 ans	10	2	35	31	0	0	0
80 à 84 ans	8	0	27	24	0	0	0
85 à 89 ans	2	0	8	8	0	0	0
90 à 94 ans	0	0	2	2	0	0	0
95 à 99 ans	0	0	0	0	0	0	0
100 ans et plus	0	0	0	0	0	0	0

1. Période allant du 1^{er} juillet au 30 juin.**Note(s)** : Estimations provisoires.

Tableau 2.4-5

Estimations annuelles des composantes démographiques selon le groupe d'âge et le sexe, 2010-2011¹, perspective nationale — Émigrants de retour

	Canada	Terre-Neuve-et-Labrador	Île-du-Prince-Édouard	Nouvelle-Écosse	Nouveau-Brunswick	Québec	Ontario
	nombre						
Les deux sexes	25 364	120	40	442	313	3 630	12 456
-1 an	140	0	0	2	2	20	70
0 à 4 ans	1 516	10	0	28	20	217	742
5 à 9 ans	1 415	10	0	25	20	203	692
10 à 14 ans	1 257	10	0	20	18	178	617
15 à 19 ans	1 753	10	4	31	23	249	860
20 à 24 ans	3 718	17	10	65	46	532	1 825
25 à 29 ans	3 773	20	10	65	46	539	1 849
30 à 34 ans	2 796	11	10	49	34	399	1 372
35 à 39 ans	1 949	10	5	33	23	280	956
40 à 44 ans	1 680	10	1	30	20	241	826
45 à 49 ans	1 404	10	0	23	20	200	687
50 à 54 ans	1 130	2	0	20	12	163	556
55 à 59 ans	974	0	0	19	10	140	481
60 à 64 ans	690	0	0	11	10	100	341
65 à 69 ans	480	0	0	10	9	68	233
70 à 74 ans	327	0	0	9	0	47	160
75 à 79 ans	213	0	0	2	0	32	108
80 à 84 ans	91	0	0	0	0	13	48
85 à 89 ans	52	0	0	0	0	9	27
90 à 94 ans	5	0	0	0	0	0	5
95 à 99 ans	0	0	0	0	0	0	0
100 ans et plus	1	0	0	0	0	0	1
	Manitoba	Saskatchewan	Alberta	Colombie-Britannique	Yukon	Territoires du Nord-Ouest	Nunavut
	nombre						
Les deux sexes	1 035	406	2 843	4 079	0	0	0
-1 an	6	2	16	22	0	0	0
0 à 4 ans	62	23	171	243	0	0	0
5 à 9 ans	58	21	158	228	0	0	0
10 à 14 ans	51	20	142	201	0	0	0
15 à 19 ans	71	27	195	283	0	0	0
20 à 24 ans	151	60	416	596	0	0	0
25 à 29 ans	154	61	423	606	0	0	0
30 à 34 ans	114	44	314	449	0	0	0
35 à 39 ans	79	32	218	313	0	0	0
40 à 44 ans	70	27	187	268	0	0	0
45 à 49 ans	59	22	156	227	0	0	0
50 à 54 ans	47	20	127	183	0	0	0
55 à 59 ans	39	18	110	157	0	0	0
60 à 64 ans	28	10	77	113	0	0	0
65 à 69 ans	20	10	54	76	0	0	0
70 à 74 ans	13	9	36	53	0	0	0
75 à 79 ans	10	0	25	36	0	0	0
80 à 84 ans	3	0	11	16	0	0	0
85 à 89 ans	0	0	7	9	0	0	0
90 à 94 ans	0	0	0	0	0	0	0
95 à 99 ans	0	0	0	0	0	0	0
100 ans et plus	0	0	0	0	0	0	0

Voir les notes à la fin du tableau.

Tableau 2.4-5 – suite

Estimations annuelles des composantes démographiques selon le groupe d'âge et le sexe, 2010-2011¹, perspective nationale — Émigrants de retour

	Canada	Terre-Neuve-et-Labrador	Île-du-Prince-Édouard	Nouvelle-Écosse	Nouveau-Brunswick	Québec	Ontario
	nombre						
Hommes	12 518	59	20	216	152	1 790	6 148
-1 an	70	0	0	1	1	10	35
0 à 4 ans	774	5	0	14	10	111	378
5 à 9 ans	740	5	0	14	10	106	362
10 à 14 ans	648	5	0	10	10	92	319
15 à 19 ans	867	5	2	15	11	123	425
20 à 24 ans	1 577	7	5	28	19	226	775
25 à 29 ans	1 783	10	5	30	22	254	873
30 à 34 ans	1 393	5	5	25	17	199	683
35 à 39 ans	970	5	2	16	11	139	476
40 à 44 ans	918	5	1	15	10	132	452
45 à 49 ans	741	5	0	13	10	105	363
50 à 54 ans	594	2	0	10	7	85	292
55 à 59 ans	511	0	0	10	5	73	252
60 à 64 ans	381	0	0	6	5	55	189
65 à 69 ans	234	0	0	5	4	33	114
70 à 74 ans	161	0	0	4	0	23	79
75 à 79 ans	93	0	0	0	0	14	47
80 à 84 ans	40	0	0	0	0	6	21
85 à 89 ans	20	0	0	0	0	4	10
90 à 94 ans	3	0	0	0	0	0	3
95 à 99 ans	0	0	0	0	0	0	0
100 ans et plus	0	0	0	0	0	0	0
	Manitoba	Saskatchewan	Alberta	Colombie-Britannique	Yukon	Territoires du Nord-Ouest	Nunavut
	nombre						
Hommes	515	202	1 400	2 016	0	0	0
-1 an	3	1	8	11	0	0	0
0 à 4 ans	32	13	87	124	0	0	0
5 à 9 ans	30	11	83	119	0	0	0
10 à 14 ans	26	10	72	104	0	0	0
15 à 19 ans	36	14	96	140	0	0	0
20 à 24 ans	64	25	175	253	0	0	0
25 à 29 ans	73	29	200	287	0	0	0
30 à 34 ans	57	22	156	224	0	0	0
35 à 39 ans	40	16	109	156	0	0	0
40 à 44 ans	39	15	102	147	0	0	0
45 à 49 ans	31	12	82	120	0	0	0
50 à 54 ans	25	10	67	96	0	0	0
55 à 59 ans	20	10	58	83	0	0	0
60 à 64 ans	16	5	43	62	0	0	0
65 à 69 ans	10	5	26	37	0	0	0
70 à 74 ans	7	4	18	26	0	0	0
75 à 79 ans	5	0	11	16	0	0	0
80 à 84 ans	1	0	5	7	0	0	0
85 à 89 ans	0	0	2	4	0	0	0
90 à 94 ans	0	0	0	0	0	0	0
95 à 99 ans	0	0	0	0	0	0	0
100 ans et plus	0	0	0	0	0	0	0

Voir les notes à la fin du tableau.

Tableau 2.4-5 – suite

Estimations annuelles des composantes démographiques selon le groupe d'âge et le sexe, 2010-2011¹, perspective nationale — Émigrants de retour

	Canada	Terre-Neuve-et-Labrador	Île-du-Prince-Édouard	Nouvelle-Écosse	Nouveau-Brunswick	Québec	Ontario
nombre							
Femmes	12 846	61	20	226	161	1 840	6 308
-1 an	70	0	0	1	1	10	35
0 à 4 ans	742	5	0	14	10	106	364
5 à 9 ans	675	5	0	11	10	97	330
10 à 14 ans	609	5	0	10	8	86	298
15 à 19 ans	886	5	2	16	12	126	435
20 à 24 ans	2 141	10	5	37	27	306	1 050
25 à 29 ans	1 990	10	5	35	24	285	976
30 à 34 ans	1 403	6	5	24	17	200	689
35 à 39 ans	979	5	3	17	12	141	480
40 à 44 ans	762	5	0	15	10	109	374
45 à 49 ans	663	5	0	10	10	95	324
50 à 54 ans	536	0	0	10	5	78	264
55 à 59 ans	463	0	0	9	5	67	229
60 à 64 ans	309	0	0	5	5	45	152
65 à 69 ans	246	0	0	5	5	35	119
70 à 74 ans	166	0	0	5	0	24	81
75 à 79 ans	120	0	0	2	0	18	61
80 à 84 ans	51	0	0	0	0	7	27
85 à 89 ans	32	0	0	0	0	5	17
90 à 94 ans	2	0	0	0	0	0	2
95 à 99 ans	0	0	0	0	0	0	0
100 ans et plus	1	0	0	0	0	0	1
	Manitoba	Saskatchewan	Alberta	Colombie-Britannique	Yukon	Territoires du Nord-Ouest	Nunavut
nombre							
Femmes	520	204	1 443	2 063	0	0	0
-1 an	3	1	8	11	0	0	0
0 à 4 ans	30	10	84	119	0	0	0
5 à 9 ans	28	10	75	109	0	0	0
10 à 14 ans	25	10	70	97	0	0	0
15 à 19 ans	35	13	99	143	0	0	0
20 à 24 ans	87	35	241	343	0	0	0
25 à 29 ans	81	32	223	319	0	0	0
30 à 34 ans	57	22	158	225	0	0	0
35 à 39 ans	39	16	109	157	0	0	0
40 à 44 ans	31	12	85	121	0	0	0
45 à 49 ans	28	10	74	107	0	0	0
50 à 54 ans	22	10	60	87	0	0	0
55 à 59 ans	19	8	52	74	0	0	0
60 à 64 ans	12	5	34	51	0	0	0
65 à 69 ans	10	5	28	39	0	0	0
70 à 74 ans	6	5	18	27	0	0	0
75 à 79 ans	5	0	14	20	0	0	0
80 à 84 ans	2	0	6	9	0	0	0
85 à 89 ans	0	0	5	5	0	0	0
90 à 94 ans	0	0	0	0	0	0	0
95 à 99 ans	0	0	0	0	0	0	0
100 ans et plus	0	0	0	0	0	0	0

1. Période allant du 1^{er} juillet au 30 juin.**Note(s)** : Estimations provisoires.

Tableau 2.4-6

Estimations annuelles des composantes démographiques selon le groupe d'âge et le sexe, 2010-2011¹, perspective nationale — Solde de l'émigration temporaire

	Canada	Terre-Neuve-et-Labrador	Île-du-Prince-Édouard	Nouvelle-Écosse	Nouveau-Brunswick	Québec	Ontario
	nombre						
Les deux sexes	20 163	258	67	473	379	2 830	9 340
-1 an	17	0	0	0	0	3	9
0 à 4 ans	594	8	0	14	12	84	278
5 à 9 ans	1 094	12	2	27	20	153	511
10 à 14 ans	1 289	20	9	30	24	179	593
15 à 19 ans	1 193	16	5	29	22	168	552
20 à 24 ans	950	12	1	23	18	135	442
25 à 29 ans	2 009	24	9	46	39	283	932
30 à 34 ans	2 901	39	10	68	53	404	1 334
35 à 39 ans	2 872	36	10	66	55	401	1 323
40 à 44 ans	2 426	31	10	57	46	340	1 120
45 à 49 ans	1 584	21	10	37	31	222	732
50 à 54 ans	996	12	1	24	19	140	465
55 à 59 ans	553	9	0	13	10	77	257
60 à 64 ans	383	4	0	10	10	54	178
65 à 69 ans	654	10	0	16	11	92	304
70 à 74 ans	360	4	0	10	9	52	165
75 à 79 ans	161	0	0	3	0	23	78
80 à 84 ans	97	0	0	0	0	16	49
85 à 89 ans	27	0	0	0	0	4	15
90 à 94 ans	3	0	0	0	0	0	3
95 à 99 ans	0	0	0	0	0	0	0
100 ans et plus	0	0	0	0	0	0	0
	Manitoba	Saskatchewan	Alberta	Colombie-Britannique	Yukon	Territoires du Nord-Ouest	Nunavut
	nombre						
Les deux sexes	576	265	2 308	3 604	19	26	18
-1 an	0	0	2	3	0	0	0
0 à 4 ans	17	8	68	105	0	0	0
5 à 9 ans	32	13	127	197	0	0	0
10 à 14 ans	39	20	147	228	0	0	0
15 à 19 ans	34	17	136	214	0	0	0
20 à 24 ans	27	12	110	170	0	0	0
25 à 29 ans	57	26	230	360	0	3	0
30 à 34 ans	82	39	328	516	9	10	9
35 à 39 ans	83	37	327	512	7	9	6
40 à 44 ans	70	32	276	434	3	4	3
45 à 49 ans	45	21	181	284	0	0	0
50 à 54 ans	28	12	117	178	0	0	0
55 à 59 ans	16	10	63	98	0	0	0
60 à 64 ans	10	4	43	70	0	0	0
65 à 69 ans	20	10	74	117	0	0	0
70 à 74 ans	11	4	41	64	0	0	0
75 à 79 ans	5	0	22	30	0	0	0
80 à 84 ans	0	0	13	19	0	0	0
85 à 89 ans	0	0	3	5	0	0	0
90 à 94 ans	0	0	0	0	0	0	0
95 à 99 ans	0	0	0	0	0	0	0
100 ans et plus	0	0	0	0	0	0	0

Voir les notes à la fin du tableau.

Tableau 2.4-6 – suite

Estimations annuelles des composantes démographiques selon le groupe d'âge et le sexe, 2010-2011¹, perspective nationale — Solde de l'émigration temporaire

	Canada	Terre-Neuve-et-Labrador	Île-du-Prince-Édouard	Nouvelle-Écosse	Nouveau-Brunswick	Québec	Ontario
nombre							
Hommes	10 313	134	35	240	197	1 446	4 773
-1 an	10	0	0	0	0	2	5
0 à 4 ans	295	4	0	7	6	41	138
5 à 9 ans	563	7	2	14	10	79	261
10 à 14 ans	677	10	5	15	14	94	313
15 à 19 ans	611	8	3	14	12	86	282
20 à 24 ans	395	5	0	10	7	56	184
25 à 29 ans	822	10	4	19	16	116	381
30 à 34 ans	1 485	19	5	34	28	206	685
35 à 39 ans	1 554	20	5	35	30	217	714
40 à 44 ans	1 390	18	5	33	27	194	640
45 à 49 ans	859	11	5	20	17	120	398
50 à 54 ans	533	7	1	13	10	75	248
55 à 59 ans	288	5	0	7	5	41	134
60 à 64 ans	212	3	0	5	5	29	99
65 à 69 ans	303	5	0	7	5	43	140
70 à 74 ans	177	2	0	5	5	26	81
75 à 79 ans	85	0	0	2	0	12	41
80 à 84 ans	42	0	0	0	0	7	22
85 à 89 ans	12	0	0	0	0	2	7
90 à 94 ans	0	0	0	0	0	0	0
95 à 99 ans	0	0	0	0	0	0	0
100 ans et plus	0	0	0	0	0	0	0
	Manitoba	Saskatchewan	Alberta	Colombie-Britannique	Yukon	Territoires du Nord-Ouest	Nunavut
nombre							
Hommes	294	136	1 177	1 843	12	14	12
-1 an	0	0	1	2	0	0	0
0 à 4 ans	8	4	34	53	0	0	0
5 à 9 ans	17	7	65	101	0	0	0
10 à 14 ans	20	10	77	119	0	0	0
15 à 19 ans	18	9	69	110	0	0	0
20 à 24 ans	11	5	46	71	0	0	0
25 à 29 ans	23	11	94	148	0	0	0
30 à 34 ans	42	19	169	265	4	5	4
35 à 39 ans	45	20	177	276	5	5	5
40 à 44 ans	40	18	157	248	3	4	3
45 à 49 ans	24	11	99	154	0	0	0
50 à 54 ans	15	7	62	95	0	0	0
55 à 59 ans	8	5	32	51	0	0	0
60 à 64 ans	5	3	24	39	0	0	0
65 à 69 ans	10	5	34	54	0	0	0
70 à 74 ans	5	2	20	31	0	0	0
75 à 79 ans	3	0	11	16	0	0	0
80 à 84 ans	0	0	5	8	0	0	0
85 à 89 ans	0	0	1	2	0	0	0
90 à 94 ans	0	0	0	0	0	0	0
95 à 99 ans	0	0	0	0	0	0	0
100 ans et plus	0	0	0	0	0	0	0

Voir les notes à la fin du tableau.

Tableau 2.4-6 – suite

Estimations annuelles des composantes démographiques selon le groupe d'âge et le sexe, 2010-2011¹, perspective nationale — Solde de l'émigration temporaire

	Canada	Terre-Neuve-et-Labrador	Île-du-Prince-Édouard	Nouvelle-Écosse	Nouveau-Brunswick	Québec	Ontario
	nombre						
Femmes	9 850	124	32	233	182	1 384	4 567
-1 an	7	0	0	0	0	1	4
0 à 4 ans	299	4	0	7	6	43	140
5 à 9 ans	531	5	0	13	10	74	250
10 à 14 ans	612	10	4	15	10	85	280
15 à 19 ans	582	8	2	15	10	82	270
20 à 24 ans	555	7	1	13	11	79	258
25 à 29 ans	1 187	14	5	27	23	167	551
30 à 34 ans	1 416	20	5	34	25	198	649
35 à 39 ans	1 318	16	5	31	25	184	609
40 à 44 ans	1 036	13	5	24	19	146	480
45 à 49 ans	725	10	5	17	14	102	334
50 à 54 ans	463	5	0	11	9	65	217
55 à 59 ans	265	4	0	6	5	36	123
60 à 64 ans	171	1	0	5	5	25	79
65 à 69 ans	351	5	0	9	6	49	164
70 à 74 ans	183	2	0	5	4	26	84
75 à 79 ans	76	0	0	1	0	11	37
80 à 84 ans	55	0	0	0	0	9	27
85 à 89 ans	15	0	0	0	0	2	8
90 à 94 ans	3	0	0	0	0	0	3
95 à 99 ans	0	0	0	0	0	0	0
100 ans et plus	0	0	0	0	0	0	0
	Manitoba	Saskatchewan	Alberta	Colombie-Britannique	Yukon	Territoires du Nord-Ouest	Nunavut
	nombre						
Femmes	282	129	1 131	1 761	7	12	6
-1 an	0	0	1	1	0	0	0
0 à 4 ans	9	4	34	52	0	0	0
5 à 9 ans	15	6	62	96	0	0	0
10 à 14 ans	19	10	70	109	0	0	0
15 à 19 ans	16	8	67	104	0	0	0
20 à 24 ans	16	7	64	99	0	0	0
25 à 29 ans	34	15	136	212	0	3	0
30 à 34 ans	40	20	159	251	5	5	5
35 à 39 ans	38	17	150	236	2	4	1
40 à 44 ans	30	14	119	186	0	0	0
45 à 49 ans	21	10	82	130	0	0	0
50 à 54 ans	13	5	55	83	0	0	0
55 à 59 ans	8	5	31	47	0	0	0
60 à 64 ans	5	1	19	31	0	0	0
65 à 69 ans	10	5	40	63	0	0	0
70 à 74 ans	6	2	21	33	0	0	0
75 à 79 ans	2	0	11	14	0	0	0
80 à 84 ans	0	0	8	11	0	0	0
85 à 89 ans	0	0	2	3	0	0	0
90 à 94 ans	0	0	0	0	0	0	0
95 à 99 ans	0	0	0	0	0	0	0
100 ans et plus	0	0	0	0	0	0	0

1. Période allant du 1^{er} juillet au 30 juin.**Note(s)** : Estimations provisoires.

Tableau 2.4-7

Estimations annuelles des composantes démographiques selon le groupe d'âge et le sexe, 2010-2011¹, perspective nationale — Solde de résidents non permanents

	Canada	Terre-Neuve-et-Labrador	Île-du-Prince-Édouard	Nouvelle-Écosse	Nouveau-Brunswick	Québec	Ontario
	nombre						
Les deux sexes	11 495	358	229	1 459	430	2 961	13 601
-1 an	107	0	0	1	0	13	85
0 à 4 ans	369	4	0	13	7	-266	471
5 à 9 ans	-392	12	7	11	-6	-534	-53
10 à 14 ans	-596	15	8	28	3	-339	34
15 à 19 ans	25 764	86	63	938	386	3 993	11 336
20 à 24 ans	14 846	204	25	426	-44	2 317	8 454
25 à 29 ans	-5 725	-2	0	-2	-43	-105	121
30 à 34 ans	-6 808	30	43	39	95	-603	-1 577
35 à 39 ans	-5 333	-32	37	-3	40	-413	-1 368
40 à 44 ans	-4 417	4	37	10	18	-486	-1 301
45 à 49 ans	-3 181	9	5	-27	3	-285	-1 205
50 à 54 ans	-1 592	17	8	-13	-9	-134	-642
55 à 59 ans	-825	8	-1	25	-12	-107	-380
60 à 64 ans	-322	0	-4	22	-5	-17	-162
65 à 69 ans	-202	2	0	-6	-2	-33	-92
70 à 74 ans	-82	2	1	-2	-1	-3	-47
75 à 79 ans	-44	0	0	-2	1	-11	-32
80 à 84 ans	-42	-1	0	0	0	-19	-25
85 à 89 ans	-18	0	0	0	0	-2	-12
90 à 94 ans	-9	0	0	0	0	-4	-3
95 à 99 ans	-4	0	0	0	-1	-1	-1
100 ans et plus	1	0	0	1	0	0	0
	Manitoba	Saskatchewan	Alberta	Colombie-Britannique	Yukon	Territoires du Nord-Ouest	Nunavut
	nombre						
Les deux sexes	-331	591	-7 988	148	46	-27	18
-1 an	0	2	4	2	0	0	0
0 à 4 ans	3	22	50	65	0	0	0
5 à 9 ans	-26	-22	-76	293	2	0	0
10 à 14 ans	-71	-36	-248	4	5	1	0
15 à 19 ans	507	179	989	7 284	-2	3	2
20 à 24 ans	216	567	865	1 809	6	1	0
25 à 29 ans	-300	58	-1 862	-3 602	13	-12	11
30 à 34 ans	-219	-60	-2 136	-2 413	8	-9	-6
35 à 39 ans	-180	-29	-2 067	-1 328	9	-3	4
40 à 44 ans	-100	-32	-1 573	-998	2	0	2
45 à 49 ans	-75	-51	-991	-564	3	-4	1
50 à 54 ans	-49	-28	-501	-237	-7	0	3
55 à 59 ans	-15	11	-277	-85	5	3	0
60 à 64 ans	-8	12	-96	-61	2	-6	1
65 à 69 ans	-7	0	-43	-22	1	0	0
70 à 74 ans	-4	-5	-24	3	-1	-1	0
75 à 79 ans	-3	2	1	0	0	0	0
80 à 84 ans	1	2	0	0	0	0	0
85 à 89 ans	-1	0	-2	-1	0	0	0
90 à 94 ans	0	-1	-1	0	0	0	0
95 à 99 ans	0	0	0	-1	0	0	0
100 ans et plus	0	0	0	0	0	0	0

Voir les notes à la fin du tableau.

Tableau 2.4-7 – suite

Estimations annuelles des composantes démographiques selon le groupe d'âge et le sexe, 2010-2011¹, perspective nationale — Solde de résidents non permanents

	Canada	Terre-Neuve-et-Labrador	Île-du-Prince-Édouard	Nouvelle-Écosse	Nouveau-Brunswick	Québec	Ontario
nombre							
Hommes	7 849	185	101	864	245	2 270	8 929
-1 an	54	0	0	1	0	5	45
0 à 4 ans	208	2	0	4	10	-123	247
5 à 9 ans	-226	-1	7	8	-3	-258	-9
10 à 14 ans	-289	9	-1	24	-4	-152	45
15 à 19 ans	14 237	36	39	561	248	2 143	6 452
20 à 24 ans	9 262	147	11	314	-11	1 368	5 195
25 à 29 ans	-3 592	-18	-9	-29	-57	48	-52
30 à 34 ans	-3 172	11	23	6	39	-256	-423
35 à 39 ans	-3 007	-32	9	-11	20	-164	-715
40 à 44 ans	-2 310	-5	18	-14	16	-140	-592
45 à 49 ans	-1 621	14	-2	-24	0	-93	-514
50 à 54 ans	-868	6	7	-11	0	-29	-333
55 à 59 ans	-419	11	1	25	-6	-42	-208
60 à 64 ans	-198	2	-2	15	-4	0	-100
65 à 69 ans	-115	2	-1	-4	-3	-15	-56
70 à 74 ans	-59	1	1	-2	-1	-8	-29
75 à 79 ans	-11	0	0	0	1	-8	-3
80 à 84 ans	-15	0	0	0	0	-8	-11
85 à 89 ans	-10	0	0	0	0	1	-10
90 à 94 ans	-2	0	0	0	0	1	-1
95 à 99 ans	1	0	0	0	0	0	1
100 ans et plus	1	0	0	1	0	0	0
	Manitoba	Saskatchewan	Alberta	Colombie-Britannique	Yukon	Territoires du Nord-Ouest	Nunavut
nombre							
Hommes	-92	558	-5 055	-215	45	1	13
-1 an	0	1	1	1	0	0	0
0 à 4 ans	5	14	28	21	0	0	0
5 à 9 ans	-17	-19	-41	105	1	1	0
10 à 14 ans	-29	-23	-110	-49	1	0	0
15 à 19 ans	303	109	596	3 747	1	1	1
20 à 24 ans	171	403	543	1 113	6	1	1
25 à 29 ans	-171	102	-1 170	-2 256	10	0	10
30 à 34 ans	-114	-11	-1 256	-1 187	3	-3	-4
35 à 39 ans	-100	-12	-1 293	-716	13	-6	0
40 à 44 ans	-52	18	-1 053	-517	2	9	0
45 à 49 ans	-38	-28	-660	-277	3	-3	1
50 à 54 ans	-28	-13	-350	-118	-4	3	2
55 à 59 ans	-6	16	-191	-30	5	5	1
60 à 64 ans	-8	5	-62	-42	3	-6	1
65 à 69 ans	-3	-7	-19	-10	1	0	0
70 à 74 ans	-5	1	-19	3	0	-1	0
75 à 79 ans	-1	0	2	-2	0	0	0
80 à 84 ans	1	2	0	1	0	0	0
85 à 89 ans	0	0	-1	0	0	0	0
90 à 94 ans	0	0	0	-2	0	0	0
95 à 99 ans	0	0	0	0	0	0	0
100 ans et plus	0	0	0	0	0	0	0

Voir les notes à la fin du tableau.

Tableau 2.4-7 – suite

Estimations annuelles des composantes démographiques selon le groupe d'âge et le sexe, 2010-2011¹, perspective nationale — Solde de résidents non permanents

	Canada	Terre-Neuve-et-Labrador	Île-du-Prince-Édouard	Nouvelle-Écosse	Nouveau-Brunswick	Québec	Ontario
	nombre						
Femmes	3 646	173	128	595	185	691	4 672
-1 an	53	0	0	0	0	8	40
0 à 4 ans	161	2	0	9	-3	-143	224
5 à 9 ans	-166	13	0	3	-3	-276	-44
10 à 14 ans	-307	6	9	4	7	-187	-11
15 à 19 ans	11 527	50	24	377	138	1 850	4 884
20 à 24 ans	5 584	57	14	112	-33	949	3 259
25 à 29 ans	-2 133	16	9	27	14	-153	173
30 à 34 ans	-3 636	19	20	33	56	-347	-1 154
35 à 39 ans	-2 326	0	28	8	20	-249	-653
40 à 44 ans	-2 107	9	19	24	2	-346	-709
45 à 49 ans	-1 560	-5	7	-3	3	-192	-691
50 à 54 ans	-724	11	1	-2	-9	-105	-309
55 à 59 ans	-406	-3	-2	0	-6	-65	-172
60 à 64 ans	-124	-2	-2	7	-1	-17	-62
65 à 69 ans	-87	0	1	-2	1	-18	-36
70 à 74 ans	-23	1	0	0	0	5	-18
75 à 79 ans	-33	0	0	-2	0	-3	-29
80 à 84 ans	-27	-1	0	0	0	-11	-14
85 à 89 ans	-8	0	0	0	0	-3	-2
90 à 94 ans	-7	0	0	0	0	-5	-2
95 à 99 ans	-5	0	0	0	-1	-1	-2
100 ans et plus	0	0	0	0	0	0	0
	Manitoba	Saskatchewan	Alberta	Colombie-Britannique	Yukon	Territoires du Nord-Ouest	Nunavut
	nombre						
Femmes	-239	33	-2 933	363	1	-28	5
-1 an	0	1	3	1	0	0	0
0 à 4 ans	-2	8	22	44	0	0	0
5 à 9 ans	-9	-3	-35	188	1	-1	0
10 à 14 ans	-42	-13	-138	53	4	1	0
15 à 19 ans	204	70	393	3 537	-3	2	1
20 à 24 ans	45	164	322	696	0	0	-1
25 à 29 ans	-129	-44	-692	-1 346	3	-12	1
30 à 34 ans	-105	-49	-880	-1 226	5	-6	-2
35 à 39 ans	-80	-17	-774	-612	-4	3	4
40 à 44 ans	-48	-50	-520	-481	0	-9	2
45 à 49 ans	-37	-23	-331	-287	0	-1	0
50 à 54 ans	-21	-15	-151	-119	-3	-3	1
55 à 59 ans	-9	-5	-86	-55	0	-2	-1
60 à 64 ans	0	7	-34	-19	-1	0	0
65 à 69 ans	-4	7	-24	-12	0	0	0
70 à 74 ans	1	-6	-5	0	-1	0	0
75 à 79 ans	-2	2	-1	2	0	0	0
80 à 84 ans	0	0	0	-1	0	0	0
85 à 89 ans	-1	0	-1	-1	0	0	0
90 à 94 ans	0	-1	-1	2	0	0	0
95 à 99 ans	0	0	0	-1	0	0	0
100 ans et plus	0	0	0	0	0	0	0

1. Période allant du 1^{er} juillet au 30 juin.

Note(s) : Estimations provisoires.

Tableau 2.4-8

Estimations annuelles des composantes démographiques selon le groupe d'âge et le sexe, 2010-2011¹, perspective nationale — Entrants interprovinciaux

	Canada	Terre-Neuve-et-Labrador	Île-du-Prince-Édouard	Nouvelle-Écosse	Nouveau-Brunswick	Québec	Ontario
	nombre						
Les deux sexes	324 054	9 661	3 586	16 221	12 752	26 776	74 584
-1 an	2 335	76	24	110	94	167	549
0 à 4 ans	21 271	701	223	1 015	876	1 573	4 903
5 à 9 ans	16 155	531	182	768	691	1 227	3 716
10 à 14 ans	14 594	470	170	710	620	1 098	3 397
15 à 19 ans	22 418	558	222	1 037	841	1 609	4 832
20 à 24 ans	42 911	854	401	2 093	1 554	3 313	8 633
25 à 29 ans	49 477	1 381	460	2 450	1 894	4 336	12 326
30 à 34 ans	33 687	946	321	1 721	1 228	3 158	8 010
35 à 39 ans	26 639	758	252	1 384	1 006	2 523	6 315
40 à 44 ans	23 027	657	221	1 170	867	2 079	5 535
45 à 49 ans	18 656	794	306	1 042	840	1 497	4 158
50 à 54 ans	15 237	633	236	824	661	1 168	3 325
55 à 59 ans	12 635	572	207	698	549	1 037	2 640
60 à 64 ans	8 401	361	118	451	374	672	1 882
65 à 69 ans	5 665	147	99	279	226	504	1 357
70 à 74 ans	3 963	87	58	191	161	305	1 046
75 à 79 ans	3 165	67	49	127	132	236	872
80 à 84 ans	2 243	51	23	85	87	152	621
85 à 89 ans	1 152	14	12	51	45	95	355
90 à 94 ans	347	3	2	15	6	25	84
95 à 99 ans	76	0	0	0	0	2	28
100 ans et plus	0	0	0	0	0	0	0
	Manitoba	Saskatchewan	Alberta	Colombie-Britannique	Yukon	Territoires du Nord-Ouest	Nunavut
	nombre						
Les deux sexes	15 567	22 273	82 045	55 224	1 807	2 325	1 233
-1 an	134	217	553	372	12	22	5
0 à 4 ans	1 234	1 918	5 144	3 305	115	195	69
5 à 9 ans	937	1 420	3 994	2 438	82	123	46
10 à 14 ans	829	1 233	3 733	2 115	72	102	45
15 à 19 ans	1 190	1 633	6 687	3 438	128	175	68
20 à 24 ans	1 946	2 643	13 370	7 453	252	266	133
25 à 29 ans	2 264	3 286	11 958	8 240	291	397	194
30 à 34 ans	1 561	2 212	8 404	5 486	214	275	151
35 à 39 ans	1 226	1 718	6 627	4 334	162	205	129
40 à 44 ans	1 048	1 545	5 654	3 824	139	178	110
45 à 49 ans	791	1 171	4 283	3 423	112	135	104
50 à 54 ans	662	1 002	3 533	2 924	87	100	82
55 à 59 ans	564	823	2 841	2 489	64	92	59
60 à 64 ans	359	560	1 880	1 619	42	55	28
65 à 69 ans	276	318	1 082	1 351	12	4	10
70 à 74 ans	194	215	800	896	10	0	0
75 à 79 ans	161	172	682	657	10	0	0
80 à 84 ans	108	122	451	539	3	1	0
85 à 89 ans	60	48	252	220	0	0	0
90 à 94 ans	21	14	99	78	0	0	0
95 à 99 ans	2	3	18	23	0	0	0
100 ans et plus	0	0	0	0	0	0	0

Voir les notes à la fin du tableau.

Tableau 2.4-8 – suite

Estimations annuelles des composantes démographiques selon le groupe d'âge et le sexe, 2010-2011¹, perspective nationale — Entrants interprovinciaux

	Canada	Terre-Neuve-et-Labrador	Île-du-Prince-Édouard	Nouvelle-Écosse	Nouveau-Brunswick	Québec	Ontario
nombre							
Hommes	163 749	4 990	1 711	8 059	6 448	13 518	37 017
-1 an	1 225	43	12	56	50	88	290
0 à 4 ans	10 907	382	103	513	446	806	2 508
5 à 9 ans	8 360	291	85	395	343	636	1 881
10 à 14 ans	7 652	264	79	372	323	582	1 766
15 à 19 ans	10 603	270	100	477	417	741	2 261
20 à 24 ans	20 831	379	190	983	762	1 574	4 041
25 à 29 ans	24 639	693	217	1 203	972	2 167	5 964
30 à 34 ans	17 716	479	155	878	640	1 659	4 143
35 à 39 ans	14 212	398	129	712	538	1 336	3 368
40 à 44 ans	12 251	352	113	611	462	1 102	2 919
45 à 49 ans	9 672	423	156	530	426	793	2 139
50 à 54 ans	7 802	332	113	410	330	601	1 676
55 à 59 ans	6 396	293	94	343	263	524	1 331
60 à 64 ans	4 395	196	56	226	192	350	950
65 à 69 ans	2 746	86	53	145	112	238	649
70 à 74 ans	1 885	50	31	95	82	143	499
75 à 79 ans	1 187	30	16	58	45	96	278
80 à 84 ans	853	25	7	36	38	59	228
85 à 89 ans	288	4	2	13	7	20	78
90 à 94 ans	104	0	0	3	0	3	34
95 à 99 ans	25	0	0	0	0	0	14
100 ans et plus	0	0	0	0	0	0	0
	Manitoba	Saskatchewan	Alberta	Colombie-Britannique	Yukon	Territoires du Nord-Ouest	Nunavut
nombre							
Hommes	7 918	11 454	42 395	27 654	832	1 143	610
-1 an	71	113	285	195	6	13	3
0 à 4 ans	643	981	2 646	1 696	54	94	35
5 à 9 ans	494	745	2 090	1 276	38	59	27
10 à 14 ans	443	652	1 931	1 129	35	51	25
15 à 19 ans	565	758	3 239	1 609	53	81	32
20 à 24 ans	943	1 283	6 750	3 625	106	128	67
25 à 29 ans	1 119	1 641	6 190	4 060	130	193	90
30 à 34 ans	819	1 180	4 602	2 858	98	134	71
35 à 39 ans	649	926	3 628	2 286	74	106	62
40 à 44 ans	549	838	3 065	2 023	67	92	58
45 à 49 ans	423	629	2 256	1 724	56	64	53
50 à 54 ans	356	534	1 877	1 441	44	47	41
55 à 59 ans	296	447	1 480	1 222	29	48	26
60 à 64 ans	197	313	1 007	840	23	30	15
65 à 69 ans	130	165	477	678	6	2	5
70 à 74 ans	88	106	354	432	5	0	0
75 à 79 ans	65	73	249	272	5	0	0
80 à 84 ans	42	49	158	207	3	1	0
85 à 89 ans	20	11	79	54	0	0	0
90 à 94 ans	6	9	29	20	0	0	0
95 à 99 ans	0	1	3	7	0	0	0
100 ans et plus	0	0	0	0	0	0	0

Voir les notes à la fin du tableau.

Tableau 2.4-8 – suite

Estimations annuelles des composantes démographiques selon le groupe d'âge et le sexe, 2010-2011¹, perspective nationale — Entrants interprovinciaux

	Canada	Terre-Neuve-et-Labrador	Île-du-Prince-Édouard	Nouvelle-Écosse	Nouveau-Brunswick	Québec	Ontario
nombre							
Femmes	160 305	4 671	1 875	8 162	6 304	13 258	37 567
-1 an	1 110	33	12	54	44	79	259
0 à 4 ans	10 364	319	120	502	430	767	2 395
5 à 9 ans	7 795	240	97	373	348	591	1 835
10 à 14 ans	6 942	206	91	338	297	516	1 631
15 à 19 ans	11 815	288	122	560	424	868	2 571
20 à 24 ans	22 080	475	211	1 110	792	1 739	4 592
25 à 29 ans	24 838	688	243	1 247	922	2 169	6 362
30 à 34 ans	15 971	467	166	843	588	1 499	3 867
35 à 39 ans	12 427	360	123	672	468	1 187	2 947
40 à 44 ans	10 776	305	108	559	405	977	2 616
45 à 49 ans	8 984	371	150	512	414	704	2 019
50 à 54 ans	7 435	301	123	414	331	567	1 649
55 à 59 ans	6 239	279	113	355	286	513	1 309
60 à 64 ans	4 006	165	62	225	182	322	932
65 à 69 ans	2 919	61	46	134	114	266	708
70 à 74 ans	2 078	37	27	96	79	162	547
75 à 79 ans	1 978	37	33	69	87	140	594
80 à 84 ans	1 390	26	16	49	49	93	393
85 à 89 ans	864	10	10	38	38	75	277
90 à 94 ans	243	3	2	12	6	22	50
95 à 99 ans	51	0	0	0	0	2	14
100 ans et plus	0	0	0	0	0	0	0
	Manitoba	Saskatchewan	Alberta	Colombie-Britannique	Yukon	Territoires du Nord-Ouest	Nunavut
nombre							
Femmes	7 649	10 819	39 650	27 570	975	1 182	623
-1 an	63	104	268	177	6	9	2
0 à 4 ans	591	937	2 498	1 609	61	101	34
5 à 9 ans	443	675	1 904	1 162	44	64	19
10 à 14 ans	386	581	1 802	986	37	51	20
15 à 19 ans	625	875	3 448	1 829	75	94	36
20 à 24 ans	1 003	1 360	6 620	3 828	146	138	66
25 à 29 ans	1 145	1 645	5 768	4 180	161	204	104
30 à 34 ans	742	1 032	3 802	2 628	116	141	80
35 à 39 ans	577	792	2 999	2 048	88	99	67
40 à 44 ans	499	707	2 589	1 801	72	86	52
45 à 49 ans	368	542	2 027	1 699	56	71	51
50 à 54 ans	306	468	1 656	1 483	43	53	41
55 à 59 ans	268	376	1 361	1 267	35	44	33
60 à 64 ans	162	247	873	779	19	25	13
65 à 69 ans	146	153	605	673	6	2	5
70 à 74 ans	106	109	446	464	5	0	0
75 à 79 ans	96	99	433	385	5	0	0
80 à 84 ans	66	73	293	332	0	0	0
85 à 89 ans	40	37	173	166	0	0	0
90 à 94 ans	15	5	70	58	0	0	0
95 à 99 ans	2	2	15	16	0	0	0
100 ans et plus	0	0	0	0	0	0	0

1. Période allant du 1^{er} juillet au 30 juin.**Note(s)** : Estimations provisoires.

Tableau 2.4-9

Estimations annuelles des composantes démographiques selon le groupe d'âge et le sexe, 2010-2011¹, perspective nationale — Sortants interprovinciaux

	Canada	Terre-Neuve-et-Labrador	Île-du-Prince-Édouard	Nouvelle-Écosse	Nouveau-Brunswick	Québec	Ontario
	nombre						
Les deux sexes	324 054	10 995	4 129	19 151	12 673	30 067	76 882
-1 an	2 335	46	37	98	70	219	493
0 à 4 ans	21 271	544	251	1 037	674	1 977	4 736
5 à 9 ans	16 155	446	142	937	581	1 588	3 860
10 à 14 ans	14 594	444	225	839	650	1 448	3 343
15 à 19 ans	22 418	953	268	1 410	940	1 553	4 582
20 à 24 ans	42 911	1 914	811	3 164	2 164	3 195	10 254
25 à 29 ans	49 477	1 589	635	3 192	1 740	5 366	11 300
30 à 34 ans	33 687	982	340	1 711	1 326	3 424	8 811
35 à 39 ans	26 639	924	330	1 485	1 059	2 854	7 211
40 à 44 ans	23 027	767	225	1 549	1 061	2 019	5 358
45 à 49 ans	18 656	708	325	1 084	751	1 655	4 490
50 à 54 ans	15 237	661	215	773	507	1 119	3 316
55 à 59 ans	12 635	364	105	680	428	889	3 206
60 à 64 ans	8 401	248	81	369	189	843	2 086
65 à 69 ans	5 665	149	51	290	214	498	1 473
70 à 74 ans	3 963	148	34	237	150	387	839
75 à 79 ans	3 165	64	11	167	74	429	692
80 à 84 ans	2 243	36	12	97	56	319	455
85 à 89 ans	1 152	8	30	31	23	232	292
90 à 94 ans	347	0	1	1	14	38	80
95 à 99 ans	76	0	0	0	2	15	5
100 ans et plus	0	0	0	0	0	0	0
	Manitoba	Saskatchewan	Alberta	Colombie-Britannique	Yukon	Territoires du Nord-Ouest	Nunavut
	nombre						
Les deux sexes	18 978	21 262	68 385	55 034	2 088	2 988	1 422
-1 an	166	166	620	351	11	34	24
0 à 4 ans	1 433	1 544	5 313	3 200	106	271	185
5 à 9 ans	1 044	1 130	3 682	2 419	79	195	52
10 à 14 ans	1 016	1 019	2 996	2 325	101	169	19
15 à 19 ans	1 373	2 014	4 400	4 435	193	140	157
20 à 24 ans	2 519	2 910	8 079	7 145	296	333	127
25 à 29 ans	2 641	3 039	10 911	8 248	357	281	178
30 à 34 ans	1 840	1 869	6 682	6 021	173	334	174
35 à 39 ans	1 457	1 434	5 041	4 358	106	284	96
40 à 44 ans	1 467	1 399	4 954	3 737	81	309	101
45 à 49 ans	1 072	1 013	3 953	3 206	144	178	77
50 à 54 ans	769	1 013	3 690	2 768	183	180	43
55 à 59 ans	729	859	2 991	2 018	118	127	121
60 à 64 ans	384	430	2 015	1 530	77	96	53
65 à 69 ans	454	380	1 097	966	27	51	15
70 à 74 ans	184	321	804	852	1	6	0
75 à 79 ans	210	261	518	739	0	0	0
80 à 84 ans	138	219	475	404	32	0	0
85 à 89 ans	55	130	111	237	3	0	0
90 à 94 ans	10	95	38	70	0	0	0
95 à 99 ans	17	17	15	5	0	0	0
100 ans et plus	0	0	0	0	0	0	0

Voir les notes à la fin du tableau.

Tableau 2.4-9 – suite

Estimations annuelles des composantes démographiques selon le groupe d'âge et le sexe, 2010-2011¹, perspective nationale — Sortants interprovinciaux

	Canada	Terre-Neuve-et-Labrador	Île-du-Prince-Édouard	Nouvelle-Écosse	Nouveau-Brunswick	Québec	Ontario
nombre							
Hommes	163 749	5 642	2 015	9 533	6 480	14 930	39 404
-1 an	1 225	24	19	58	36	123	260
0 à 4 ans	10 907	299	127	529	356	1 016	2 454
5 à 9 ans	8 360	231	52	408	283	789	2 062
10 à 14 ans	7 652	210	122	413	347	782	1 813
15 à 19 ans	10 603	458	141	754	483	706	2 160
20 à 24 ans	20 831	992	372	1 457	1 080	1 513	5 211
25 à 29 ans	24 639	816	355	1 758	904	2 475	5 678
30 à 34 ans	17 716	546	167	804	649	1 810	4 679
35 à 39 ans	14 212	452	151	752	549	1 647	3 862
40 à 44 ans	12 251	432	91	832	615	1 075	2 808
45 à 49 ans	9 672	274	142	575	488	924	2 361
50 à 54 ans	7 802	378	116	389	240	551	1 698
55 à 59 ans	6 396	200	34	282	190	452	1 593
60 à 64 ans	4 395	129	66	198	62	379	1 091
65 à 69 ans	2 746	96	24	139	94	219	711
70 à 74 ans	1 885	58	33	125	52	188	407
75 à 79 ans	1 187	29	3	29	40	90	283
80 à 84 ans	853	17	0	30	4	131	201
85 à 89 ans	288	1	0	1	7	39	64
90 à 94 ans	104	0	0	0	1	11	8
95 à 99 ans	25	0	0	0	0	10	0
100 ans et plus	0	0	0	0	0	0	0
	Manitoba	Saskatchewan	Alberta	Colombie-Britannique	Yukon	Territoires du Nord-Ouest	Nunavut
nombre							
Hommes	9 410	10 411	35 202	27 460	1 006	1 529	727
-1 an	77	88	330	176	3	13	18
0 à 4 ans	720	798	2 711	1 618	38	139	102
5 à 9 ans	577	580	1 918	1 270	47	124	19
10 à 14 ans	478	513	1 635	1 188	63	80	8
15 à 19 ans	622	954	2 009	2 114	89	44	69
20 à 24 ans	1 158	1 344	3 865	3 463	133	171	72
25 à 29 ans	1 346	1 536	5 455	3 891	148	186	91
30 à 34 ans	977	1 014	3 617	3 219	71	124	39
35 à 39 ans	773	718	2 750	2 299	51	138	70
40 à 44 ans	765	683	2 765	1 904	47	183	51
45 à 49 ans	574	507	2 052	1 559	82	92	42
50 à 54 ans	352	490	1 925	1 457	71	118	17
55 à 59 ans	326	398	1 612	1 113	74	43	79
60 à 64 ans	213	215	1 102	790	58	54	38
65 à 69 ans	237	168	586	431	13	16	12
70 à 74 ans	110	149	382	377	0	4	0
75 à 79 ans	65	118	246	284	0	0	0
80 à 84 ans	29	63	189	173	16	0	0
85 à 89 ans	11	66	21	76	2	0	0
90 à 94 ans	0	9	22	53	0	0	0
95 à 99 ans	0	0	10	5	0	0	0
100 ans et plus	0	0	0	0	0	0	0

Voir les notes à la fin du tableau.

Tableau 2.4-9 – suite

Estimations annuelles des composantes démographiques selon le groupe d'âge et le sexe, 2010-2011¹, perspective nationale — Sortants interprovinciaux

	Canada	Terre-Neuve-et-Labrador	Île-du-Prince-Édouard	Nouvelle-Écosse	Nouveau-Brunswick	Québec	Ontario
nombre							
Femmes	160 305	5 353	2 114	9 618	6 193	15 137	37 478
-1 an	1 110	22	18	40	34	96	233
0 à 4 ans	10 364	245	124	508	318	961	2 282
5 à 9 ans	7 795	215	90	529	298	799	1 798
10 à 14 ans	6 942	234	103	426	303	666	1 530
15 à 19 ans	11 815	495	127	656	457	847	2 422
20 à 24 ans	22 080	922	439	1 707	1 084	1 682	5 043
25 à 29 ans	24 838	773	280	1 434	836	2 891	5 622
30 à 34 ans	15 971	436	173	907	677	1 614	4 132
35 à 39 ans	12 427	472	179	733	510	1 207	3 349
40 à 44 ans	10 776	335	134	717	446	944	2 550
45 à 49 ans	8 984	434	183	509	263	731	2 129
50 à 54 ans	7 435	283	99	384	267	568	1 618
55 à 59 ans	6 239	164	71	398	238	437	1 613
60 à 64 ans	4 006	119	15	171	127	464	995
65 à 69 ans	2 919	53	27	151	120	279	762
70 à 74 ans	2 078	90	1	112	98	199	432
75 à 79 ans	1 978	35	8	138	34	339	409
80 à 84 ans	1 390	19	12	67	52	188	254
85 à 89 ans	864	7	30	30	16	193	228
90 à 94 ans	243	0	1	1	13	27	72
95 à 99 ans	51	0	0	0	2	5	5
100 ans et plus	0	0	0	0	0	0	0
	Manitoba	Saskatchewan	Alberta	Colombie-Britannique	Yukon	Territoires du Nord-Ouest	Nunavut
nombre							
Femmes	9 568	10 851	33 183	27 574	1 082	1 459	695
-1 an	89	78	290	175	8	21	6
0 à 4 ans	713	746	2 602	1 582	68	132	83
5 à 9 ans	467	550	1 764	1 149	32	71	33
10 à 14 ans	538	506	1 361	1 137	38	89	11
15 à 19 ans	751	1 060	2 391	2 321	104	96	88
20 à 24 ans	1 361	1 566	4 214	3 682	163	162	55
25 à 29 ans	1 295	1 503	5 456	4 357	209	95	87
30 à 34 ans	863	855	3 065	2 802	102	210	135
35 à 39 ans	684	716	2 291	2 059	55	146	26
40 à 44 ans	702	716	2 189	1 833	34	126	50
45 à 49 ans	498	506	1 901	1 647	62	86	35
50 à 54 ans	417	523	1 765	1 311	112	62	26
55 à 59 ans	403	461	1 379	905	44	84	42
60 à 64 ans	171	215	913	740	19	42	15
65 à 69 ans	217	212	511	535	14	35	3
70 à 74 ans	74	172	422	475	1	2	0
75 à 79 ans	145	143	272	455	0	0	0
80 à 84 ans	109	156	286	231	16	0	0
85 à 89 ans	44	64	90	161	1	0	0
90 à 94 ans	10	86	16	17	0	0	0
95 à 99 ans	17	17	5	0	0	0	0
100 ans et plus	0	0	0	0	0	0	0

1. Période allant du 1^{er} juillet au 30 juin.

Note(s) : Estimations provisoires.

Tableau 2.4-10

Estimations annuelles des composantes démographiques selon le groupe d'âge et le sexe, 2010-2011¹, perspective nationale — Accroissement total

	Canada	Terre-Neuve-et-Labrador	Île-du-Prince-Édouard	Nouvelle-Écosse	Nouveau-Brunswick	Québec	Ontario
	nombre						
Les deux sexes	356 598	-703	2 460	627	2 617	73 984	145 205
-1 an	385 080	4 842	1 474	9 249	7 373	88 109	144 239
0 à 4 ans	19 755	203	115	141	305	4 367	8 245
5 à 9 ans	16 359	121	244	-61	236	2 572	6 259
10 à 14 ans	13 517	37	166	8	112	1 438	5 667
15 à 19 ans	37 774	-318	278	657	399	5 755	16 900
20 à 24 ans	33 756	-824	-182	-500	-549	6 189	15 139
25 à 29 ans	27 916	-135	-89	-525	240	8 326	13 705
30 à 34 ans	23 269	10	148	157	87	7 751	9 121
35 à 39 ans	13 932	-220	231	-39	91	4 290	4 754
40 à 44 ans	6 230	-165	434	-396	-65	1 087	3 011
45 à 49 ans	460	3	341	-172	130	-614	233
50 à 54 ans	-5 580	-179	115	-170	5	-1 645	-1 548
55 à 59 ans	-9 146	-63	93	-322	-188	-2 367	-3 443
60 à 64 ans	-13 263	-273	-34	-486	-303	-3 819	-4 512
65 à 69 ans	-18 455	-460	-56	-739	-530	-5 012	-6 392
70 à 74 ans	-22 257	-575	-86	-916	-694	-5 750	-7 908
75 à 79 ans	-31 473	-703	-120	-1 185	-800	-8 192	-11 752
80 à 84 ans	-39 934	-751	-177	-1 301	-1 002	-9 868	-15 477
85 à 89 ans	-42 170	-680	-224	-1 323	-1 115	-9 797	-16 541
90 à 94 ans	-26 311	-417	-139	-1 005	-757	-5 866	-9 785
95 à 99 ans	-10 782	-128	-58	-365	-305	-2 484	-3 951
100 ans et plus	-2 079	-28	-14	-80	-53	-486	-759
	Manitoba	Saskatchewan	Alberta	Colombie-Britannique	Yukon	Territoires du Nord-Ouest	Nunavut
	nombre						
Les deux sexes	16 039	13 856	58 425	43 647	107	-155	489
-1 an	16 183	14 652	53 319	43 715	391	713	821
0 à 4 ans	1 181	1 041	1 920	2 417	18	-77	-121
5 à 9 ans	1 339	939	2 286	2 479	15	-66	-4
10 à 14 ans	1 097	796	2 211	2 028	-5	-61	23
15 à 19 ans	1 284	183	4 433	8 303	-54	46	-92
20 à 24 ans	713	790	8 000	5 062	-20	-62	0
25 à 29 ans	1 276	1 354	2 970	696	-28	105	21
30 à 34 ans	1 225	1 217	2 816	807	64	-89	-45
35 à 39 ans	962	964	1 568	1 337	71	-92	15
40 à 44 ans	475	568	-14	1 380	61	-143	-3
45 à 49 ans	128	250	-720	950	-28	-58	17
50 à 54 ans	-220	-188	-1 359	-220	-109	-93	31
55 à 59 ans	-595	-364	-1 372	-337	-67	-50	-71
60 à 64 ans	-614	-362	-1 370	-1 331	-51	-70	-38
65 à 69 ans	-995	-667	-1 785	-1 689	-41	-68	-21
70 à 74 ans	-894	-900	-1 988	-2 494	-14	-23	-15
75 à 79 ans	-1 235	-1 174	-2 514	-3 751	-17	-18	-12
80 à 84 ans	-1 609	-1 555	-3 352	-4 765	-48	-18	-11
85 à 89 ans	-1 781	-1 760	-3 309	-5 604	-16	-18	-2
90 à 94 ans	-1 230	-1 290	-2 221	-3 570	-14	-13	-4
95 à 99 ans	-552	-531	-920	-1 488	0	0	0
100 ans et plus	-99	-107	-174	-278	-1	0	0

Voir les notes à la fin du tableau.

Tableau 2.4-10 – suite

Estimations annuelles des composantes démographiques selon le groupe d'âge et le sexe, 2010-2011¹, perspective nationale — Accroissement total

	Canada	Terre-Neuve-et-Labrador	Île-du-Prince-Édouard	Nouvelle-Écosse	Nouveau-Brunswick	Québec	Ontario
nombre							
Hommes	179 092	-421	1 189	519	1 351	38 818	72 752
-1 an	196 947	2 457	730	4 746	3 826	44 924	73 888
0 à 4 ans	10 197	107	67	57	141	2 220	4 279
5 à 9 ans	8 543	72	138	44	121	1 324	3 211
10 à 14 ans	7 167	55	53	42	51	727	2 996
15 à 19 ans	20 028	-158	130	327	234	2 935	9 173
20 à 24 ans	16 588	-465	-57	-92	-284	2 876	7 275
25 à 29 ans	11 308	-96	-107	-484	63	4 347	5 549
30 à 34 ans	10 939	-51	53	122	51	4 068	4 342
35 à 39 ans	6 243	-96	103	-35	44	2 264	2 132
40 à 44 ans	2 313	-114	222	-271	-94	693	1 227
45 à 49 ans	-113	103	224	-145	-38	-367	-50
50 à 54 ans	-3 648	-137	48	-122	-3	-950	-1 077
55 à 59 ans	-6 057	-75	56	-144	-119	-1 495	-2 317
60 à 64 ans	-8 813	-186	-57	-316	-165	-2 389	-3 149
65 à 69 ans	-11 399	-282	-38	-430	-316	-3 098	-3 970
70 à 74 ans	-13 207	-312	-69	-548	-410	-3 418	-4 704
75 à 79 ans	-17 810	-405	-72	-620	-461	-4 502	-6 674
80 à 84 ans	-20 270	-369	-90	-641	-486	-4 871	-7 911
85 à 89 ans	-17 950	-301	-85	-528	-477	-4 045	-7 014
90 à 94 ans	-8 804	-135	-45	-345	-246	-1 782	-3 285
95 à 99 ans	-2 722	-27	-13	-81	-73	-569	-1 020
100 ans et plus	-388	-6	-2	-17	-8	-74	-149
	Manitoba	Saskatchewan	Alberta	Colombie-Britannique	Yukon	Territoires du Nord-Ouest	Nunavut
nombre							
Hommes	8 356	7 754	27 716	20 954	44	-161	221
-1 an	8 244	7 417	27 194	22 537	213	347	424
0 à 4 ans	628	525	1 015	1 252	21	-46	-69
5 à 9 ans	686	515	1 171	1 316	-3	-61	9
10 à 14 ans	644	438	1 075	1 113	-16	-26	15
15 à 19 ans	730	83	2 353	4 245	-25	40	-39
20 à 24 ans	428	526	3 999	2 451	-15	-44	-10
25 à 29 ans	476	676	1 090	-224	5	6	7
30 à 34 ans	523	612	1 150	18	36	-4	19
35 à 39 ans	446	551	522	342	37	-46	-21
40 à 44 ans	207	385	-389	521	20	-92	-2
45 à 49 ans	71	178	-556	523	-22	-39	5
50 à 54 ans	-72	-72	-861	-312	-34	-73	17
55 à 59 ans	-289	-149	-960	-453	-52	-2	-58
60 à 64 ans	-394	-220	-885	-934	-41	-45	-32
65 à 69 ans	-603	-374	-1 198	-1 024	-21	-29	-16
70 à 74 ans	-557	-504	-1 193	-1 460	-10	-14	-8
75 à 79 ans	-667	-681	-1 529	-2 173	-9	-8	-9
80 à 84 ans	-817	-777	-1 777	-2 489	-25	-11	-6
85 à 89 ans	-747	-788	-1 450	-2 494	-10	-9	-2
90 à 94 ans	-433	-424	-785	-1 311	-5	-5	-3
95 à 99 ans	-131	-141	-239	-428	0	0	0
100 ans et plus	-17	-22	-31	-62	0	0	0

Voir les notes à la fin du tableau.

Tableau 2.4-10 – suite

Estimations annuelles des composantes démographiques selon le groupe d'âge et le sexe, 2010-2011¹, perspective nationale — Accroissement total

	Canada	Terre-Neuve-et-Labrador	Île-du-Prince-Édouard	Nouvelle-Écosse	Nouveau-Brunswick	Québec	Ontario
	nombre						
Femmes	177 506	-282	1 271	108	1 266	35 166	72 453
-1 an	188 133	2 385	744	4 503	3 547	43 185	70 351
0 à 4 ans	9 558	96	48	84	164	2 147	3 966
5 à 9 ans	7 816	49	106	-105	115	1 248	3 048
10 à 14 ans	6 350	-18	113	-34	61	711	2 671
15 à 19 ans	17 746	-160	148	330	165	2 820	7 727
20 à 24 ans	17 168	-359	-125	-408	-265	3 313	7 864
25 à 29 ans	16 608	-39	18	-41	177	3 979	8 156
30 à 34 ans	12 330	61	95	35	36	3 683	4 779
35 à 39 ans	7 689	-124	128	-4	47	2 026	2 622
40 à 44 ans	3 917	-51	212	-125	29	394	1 784
45 à 49 ans	573	-100	117	-27	168	-247	283
50 à 54 ans	-1 932	-42	67	-48	8	-695	-471
55 à 59 ans	-3 089	12	37	-178	-69	-872	-1 126
60 à 64 ans	-4 450	-87	23	-170	-138	-1 430	-1 363
65 à 69 ans	-7 056	-178	-18	-309	-214	-1 914	-2 422
70 à 74 ans	-9 050	-263	-17	-368	-284	-2 332	-3 204
75 à 79 ans	-13 663	-298	-48	-565	-339	-3 690	-5 078
80 à 84 ans	-19 664	-382	-87	-660	-516	-4 997	-7 566
85 à 89 ans	-24 220	-379	-139	-795	-638	-5 752	-9 527
90 à 94 ans	-17 507	-282	-94	-660	-511	-4 084	-6 500
95 à 99 ans	-8 060	-101	-45	-284	-232	-1 915	-2 931
100 ans et plus	-1 691	-22	-12	-63	-45	-412	-610
	Manitoba	Saskatchewan	Alberta	Colombie-Britannique	Yukon	Territoires du Nord-Ouest	Nunavut
	nombre						
Femmes	7 683	6 102	30 709	22 693	63	6	268
-1 an	7 939	7 235	26 125	21 178	178	366	397
0 à 4 ans	553	516	905	1 165	-3	-31	-52
5 à 9 ans	653	424	1 115	1 163	18	-5	-13
10 à 14 ans	453	358	1 136	915	11	-35	8
15 à 19 ans	554	100	2 080	4 058	-29	6	-53
20 à 24 ans	285	264	4 001	2 611	-5	-18	10
25 à 29 ans	800	678	1 880	920	-33	99	14
30 à 34 ans	702	605	1 666	789	28	-85	-64
35 à 39 ans	516	413	1 046	995	34	-46	36
40 à 44 ans	268	183	375	859	41	-51	-1
45 à 49 ans	57	72	-164	427	-6	-19	12
50 à 54 ans	-148	-116	-498	92	-75	-20	14
55 à 59 ans	-306	-215	-412	116	-15	-48	-13
60 à 64 ans	-220	-142	-485	-397	-10	-25	-6
65 à 69 ans	-392	-293	-587	-665	-20	-39	-5
70 à 74 ans	-337	-396	-795	-1 034	-4	-9	-7
75 à 79 ans	-568	-493	-985	-1 578	-8	-10	-3
80 à 84 ans	-792	-778	-1 575	-2 276	-23	-7	-5
85 à 89 ans	-1 034	-972	-1 859	-3 110	-6	-9	0
90 à 94 ans	-797	-866	-1 436	-2 259	-9	-8	-1
95 à 99 ans	-421	-390	-681	-1 060	0	0	0
100 ans et plus	-82	-85	-143	-216	-1	0	0

1. Période allant du 1^{er} juillet au 30 juin.

Note(s) : Estimations provisoires.

Tableau 2.4-11

Estimations annuelles des composantes démographiques selon le groupe d'âge et le sexe, 2010-2011¹, perspective nationale — Solde de la migration internationale

	Canada	Terre-Neuve-et-Labrador	Île-du-Prince-Édouard	Nouvelle-Écosse	Nouveau-Brunswick	Québec	Ontario
	nombre						
Les deux sexes	223 146	615	2 789	2 967	2 013	49 125	98 644
-1 an	799	2	3	5	3	161	376
0 à 4 ans	20 267	55	146	178	119	4 865	8 242
5 à 9 ans	16 557	41	205	113	133	2 971	6 464
10 à 14 ans	13 809	20	226	148	155	1 842	5 702
15 à 19 ans	38 756	99	333	1 062	535	5 892	16 969
20 à 24 ans	35 043	256	235	615	94	6 299	17 167
25 à 29 ans	29 289	94	94	253	120	9 645	13 111
30 à 34 ans	24 729	73	174	180	222	8 334	10 386
35 à 39 ans	16 003	-24	322	131	188	5 053	6 351
40 à 44 ans	9 454	-4	450	83	202	1 690	4 034
45 à 49 ans	6 564	6	392	61	173	942	2 899
50 à 54 ans	3 439	17	139	58	68	439	1 783
55 à 59 ans	2 874	-5	49	62	12	395	1 519
60 à 64 ans	3 032	3	14	42	1	393	1 726
65 à 69 ans	918	-16	3	-14	-11	31	780
70 à 74 ans	1 074	-3	4	-3	-9	105	769
75 à 79 ans	480	1	0	-10	5	67	313
80 à 84 ans	15	-1	0	-1	2	-7	32
85 à 89 ans	31	1	0	3	1	6	17
90 à 94 ans	12	0	0	0	1	2	4
95 à 99 ans	-1	0	0	0	-1	0	-1
100 ans et plus	2	0	0	1	0	0	1
	Manitoba	Saskatchewan	Alberta	Colombie-Britannique	Yukon	Territoires du Nord-Ouest	Nunavut
	nombre						
Les deux sexes	13 749	7 723	14 093	31 231	214	-4	-13
-1 an	54	19	89	86	1	0	0
0 à 4 ans	1 416	704	2 162	2 366	10	4	0
5 à 9 ans	1 459	660	2 006	2 484	13	6	2
10 à 14 ans	1 311	598	1 508	2 269	24	6	0
15 à 19 ans	1 518	631	2 279	9 412	11	13	2
20 à 24 ans	1 358	1 124	2 927	4 925	29	12	2
25 à 29 ans	1 715	1 163	2 151	898	41	-6	10
30 à 34 ans	1 583	945	1 327	1 519	25	-20	-19
35 à 39 ans	1 294	764	282	1 643	20	-9	-12
40 à 44 ans	1 047	534	-297	1 715	11	-7	-4
45 à 49 ans	657	300	-343	1 465	16	-5	1
50 à 54 ans	233	130	-160	727	1	1	3
55 à 59 ans	65	80	35	650	7	4	1
60 à 64 ans	65	42	206	541	4	-6	1
65 à 69 ans	-30	12	-61	220	1	3	0
70 à 74 ans	8	7	8	190	-1	-1	0
75 à 79 ans	-3	7	0	99	0	1	0
80 à 84 ans	-2	3	-22	11	0	0	0
85 à 89 ans	-1	0	-4	7	1	0	0
90 à 94 ans	2	0	0	3	0	0	0
95 à 99 ans	0	0	0	1	0	0	0
100 ans et plus	0	0	0	0	0	0	0

Voir les notes à la fin du tableau.

Tableau 2.4-11 – suite

Estimations annuelles des composantes démographiques selon le groupe d'âge et le sexe, 2010-2011¹, perspective nationale — Solde de la migration internationale

	Canada	Terre-Neuve-et-Labrador	Île-du-Prince-Édouard	Nouvelle-Écosse	Nouveau-Brunswick	Québec	Ontario
nombre							
Hommes	109 986	321	1 411	1 615	1 040	25 399	49 379
-1 an	400	0	1	4	2	70	194
0 à 4 ans	10 491	28	93	80	62	2 484	4 317
5 à 9 ans	8 638	14	105	59	64	1 498	3 423
10 à 14 ans	7 346	8	100	91	82	963	3 095
15 à 19 ans	20 707	45	176	627	328	3 037	9 289
20 à 24 ans	17 547	162	131	413	61	2 988	8 750
25 à 29 ans	12 270	42	37	98	18	4 862	5 559
30 à 34 ans	11 911	33	70	70	85	4 442	5 165
35 à 39 ans	7 567	-23	133	47	84	2 863	3 059
40 à 44 ans	4 311	-6	207	15	102	1 079	1 863
45 à 49 ans	3 521	7	228	16	103	574	1 558
50 à 54 ans	1 864	9	81	30	44	268	991
55 à 59 ans	1 273	5	36	45	10	166	649
60 à 64 ans	1 139	3	10	30	1	124	642
65 à 69 ans	326	-6	1	-5	-7	-35	314
70 à 74 ans	470	-1	2	-1	-5	8	366
75 à 79 ans	197	1	0	-6	3	10	144
80 à 84 ans	1	0	0	0	2	-6	0
85 à 89 ans	0	0	0	1	1	2	-1
90 à 94 ans	5	0	0	0	0	2	2
95 à 99 ans	1	0	0	0	0	0	0
100 ans et plus	1	0	0	1	0	0	0
	Manitoba	Saskatchewan	Alberta	Colombie-Britannique	Yukon	Territoires du Nord-Ouest	Nunavut
nombre							
Hommes	6 915	4 130	5 209	14 438	131	2	-4
-1 an	26	13	48	42	0	0	0
0 à 4 ans	727	361	1 128	1 204	6	1	0
5 à 9 ans	776	355	1 014	1 319	6	4	1
10 à 14 ans	696	307	797	1 192	12	3	0
15 à 19 ans	824	324	1 219	4 821	11	5	1
20 à 24 ans	693	633	1 277	2 416	16	5	2
25 à 29 ans	744	610	520	-259	24	3	12
30 à 34 ans	737	490	330	496	11	-8	-10
35 à 39 ans	631	399	-163	540	18	-11	-10
40 à 44 ans	519	299	-443	675	5	2	-6
45 à 49 ans	367	184	-315	794	10	-6	1
50 à 54 ans	141	70	-169	393	0	4	2
55 à 59 ans	34	52	-58	321	6	5	2
60 à 64 ans	15	20	72	222	5	-6	1
65 à 69 ans	-15	1	-30	105	1	2	0
70 à 74 ans	3	7	-2	94	0	-1	0
75 à 79 ans	-5	2	-2	50	0	0	0
80 à 84 ans	1	3	-8	9	0	0	0
85 à 89 ans	0	0	-6	3	0	0	0
90 à 94 ans	1	0	0	0	0	0	0
95 à 99 ans	0	0	0	1	0	0	0
100 ans et plus	0	0	0	0	0	0	0

Voir les notes à la fin du tableau.

Tableau 2.4-11 – suite

Estimations annuelles des composantes démographiques selon le groupe d'âge et le sexe, 2010-2011¹, perspective nationale — Solde de la migration internationale

	Canada	Terre-Neuve-et-Labrador	Île-du-Prince-Édouard	Nouvelle-Écosse	Nouveau-Brunswick	Québec	Ontario
nombre							
Femmes	113 160	294	1 378	1 352	973	23 726	49 265
-1 an	399	2	2	1	1	91	182
0 à 4 ans	9 776	27	53	98	57	2 381	3 925
5 à 9 ans	7 919	27	100	54	69	1 473	3 041
10 à 14 ans	6 463	12	126	57	73	879	2 607
15 à 19 ans	18 049	54	157	435	207	2 855	7 680
20 à 24 ans	17 496	94	104	202	33	3 311	8 417
25 à 29 ans	17 019	52	57	155	102	4 783	7 552
30 à 34 ans	12 818	40	104	110	137	3 892	5 221
35 à 39 ans	8 436	-1	189	84	104	2 190	3 292
40 à 44 ans	5 143	2	243	68	100	611	2 171
45 à 49 ans	3 043	-1	164	45	70	368	1 341
50 à 54 ans	1 575	8	58	28	24	171	792
55 à 59 ans	1 601	-10	13	17	2	229	870
60 à 64 ans	1 893	0	4	12	0	269	1 084
65 à 69 ans	592	-10	2	-9	-4	66	466
70 à 74 ans	604	-2	2	-2	-4	97	403
75 à 79 ans	283	0	0	-4	2	57	169
80 à 84 ans	14	-1	0	-1	0	-1	32
85 à 89 ans	31	1	0	2	0	4	18
90 à 94 ans	7	0	0	0	1	0	2
95 à 99 ans	-2	0	0	0	-1	0	-1
100 ans et plus	1	0	0	0	0	0	1
	Manitoba	Saskatchewan	Alberta	Colombie-Britannique	Yukon	Territoires du Nord-Ouest	Nunavut
nombre							
Femmes	6 834	3 593	8 884	16 793	83	-6	-9
-1 an	28	6	41	44	1	0	0
0 à 4 ans	689	343	1 034	1 162	4	3	0
5 à 9 ans	683	305	992	1 165	7	2	1
10 à 14 ans	615	291	711	1 077	12	3	0
15 à 19 ans	694	307	1 060	4 591	0	8	1
20 à 24 ans	665	491	1 650	2 509	13	7	0
25 à 29 ans	971	553	1 631	1 157	17	-9	-2
30 à 34 ans	846	455	997	1 023	14	-12	-9
35 à 39 ans	663	365	445	1 103	2	2	-2
40 à 44 ans	528	235	146	1 040	6	-9	2
45 à 49 ans	290	116	-28	671	6	1	0
50 à 54 ans	92	60	9	334	1	-3	1
55 à 59 ans	31	28	93	329	1	-1	-1
60 à 64 ans	50	22	134	319	-1	0	0
65 à 69 ans	-15	11	-31	115	0	1	0
70 à 74 ans	5	0	10	96	-1	0	0
75 à 79 ans	2	5	2	49	0	1	0
80 à 84 ans	-3	0	-14	2	0	0	0
85 à 89 ans	-1	0	2	4	1	0	0
90 à 94 ans	1	0	0	3	0	0	0
95 à 99 ans	0	0	0	0	0	0	0
100 ans et plus	0	0	0	0	0	0	0

1. Période allant du 1^{er} juillet au 30 juin.

Note(s) : Estimations provisoires.

Tableau 2.4-12

Estimations annuelles des composantes démographiques selon le groupe d'âge et le sexe, 2010-2011¹, perspective nationale — Solde de la migration totale

	Canada	Terre-Neuve-et-Labrador	Île-du-Prince-Édouard	Nouvelle-Écosse	Nouveau-Brunswick	Québec	Ontario
	nombre						
Les deux sexes	223 146	-719	2 246	37	2 092	45 834	96 346
-1 an	799	32	-10	17	27	109	432
0 à 4 ans	20 267	212	118	156	321	4 461	8 409
5 à 9 ans	16 557	126	245	-56	243	2 610	6 320
10 à 14 ans	13 809	46	171	19	125	1 492	5 756
15 à 19 ans	38 756	-296	287	689	436	5 948	17 219
20 à 24 ans	35 043	-804	-175	-456	-516	6 417	15 546
25 à 29 ans	29 289	-114	-81	-489	274	8 615	14 137
30 à 34 ans	24 729	37	155	190	124	8 068	9 585
35 à 39 ans	16 003	-190	244	30	135	4 722	5 455
40 à 44 ans	9 454	-114	446	-296	8	1 750	4 211
45 à 49 ans	6 564	92	373	19	262	784	2 567
50 à 54 ans	3 439	-11	160	109	222	488	1 792
55 à 59 ans	2 874	203	151	80	133	543	953
60 à 64 ans	3 032	116	51	124	186	222	1 522
65 à 69 ans	918	-18	51	-25	1	37	664
70 à 74 ans	1 074	-64	28	-49	2	23	976
75 à 79 ans	480	4	38	-50	63	-126	493
80 à 84 ans	15	14	11	-13	33	-174	198
85 à 89 ans	31	7	-18	23	23	-131	80
90 à 94 ans	12	3	1	14	-7	-11	8
95 à 99 ans	-1	0	0	0	-3	-13	22
100 ans et plus	2	0	0	1	0	0	1
	Manitoba	Saskatchewan	Alberta	Colombie-Britannique	Yukon	Territoires du Nord-Ouest	Nunavut
	nombre						
Les deux sexes	10 338	8 734	27 753	31 421	-67	-667	-202
-1 an	22	70	22	107	2	-12	-19
0 à 4 ans	1 217	1 078	1 993	2 471	19	-72	-116
5 à 9 ans	1 352	950	2 318	2 503	16	-66	-4
10 à 14 ans	1 124	812	2 245	2 059	-5	-61	26
15 à 19 ans	1 335	250	4 566	8 415	-54	48	-87
20 à 24 ans	785	857	8 218	5 233	-15	-55	8
25 à 29 ans	1 338	1 410	3 198	890	-25	110	26
30 à 34 ans	1 304	1 288	3 049	984	66	-79	-42
35 à 39 ans	1 063	1 048	1 868	1 619	76	-88	21
40 à 44 ans	628	680	403	1 802	69	-138	5
45 à 49 ans	376	458	-13	1 682	-16	-48	28
50 à 54 ans	126	119	-317	883	-95	-79	42
55 à 59 ans	-100	44	-115	1 121	-47	-31	-61
60 à 64 ans	40	172	71	630	-31	-47	-24
65 à 69 ans	-208	-50	-76	605	-14	-44	-5
70 à 74 ans	18	-99	4	234	8	-7	0
75 à 79 ans	-52	-82	164	17	10	1	0
80 à 84 ans	-32	-94	-46	146	-29	1	0
85 à 89 ans	4	-82	137	-10	-2	0	0
90 à 94 ans	13	-81	61	11	0	0	0
95 à 99 ans	-15	-14	3	19	0	0	0
100 ans et plus	0	0	0	0	0	0	0

Voir les notes à la fin du tableau.

Tableau 2.4-12 – suite

Estimations annuelles des composantes démographiques selon le groupe d'âge et le sexe, 2010-2011¹, perspective nationale — Solde de la migration totale

	Canada	Terre-Neuve-et-Labrador	Île-du-Prince-Édouard	Nouvelle-Écosse	Nouveau-Brunswick	Québec	Ontario
	nombre						
Hommes	109 986	-331	1 107	141	1 008	23 987	46 992
-1 an	400	19	-6	2	16	35	224
0 à 4 ans	10 491	111	69	64	152	2 274	4 371
5 à 9 ans	8 638	74	138	46	124	1 345	3 242
10 à 14 ans	7 346	62	57	50	58	763	3 048
15 à 19 ans	20 707	-143	135	350	262	3 072	9 390
20 à 24 ans	17 547	-451	-51	-61	-257	3 049	7 580
25 à 29 ans	12 270	-81	-101	-457	86	4 554	5 845
30 à 34 ans	11 911	-34	58	144	76	4 291	4 629
35 à 39 ans	7 567	-77	111	7	73	2 552	2 565
40 à 44 ans	4 311	-86	229	-206	-51	1 106	1 974
45 à 49 ans	3 521	156	242	-29	41	443	1 336
50 à 54 ans	1 864	-37	78	51	134	318	969
55 à 59 ans	1 273	98	96	106	83	238	387
60 à 64 ans	1 139	70	0	58	131	95	501
65 à 69 ans	326	-16	30	1	11	-16	252
70 à 74 ans	470	-9	0	-31	25	-37	458
75 à 79 ans	197	2	13	23	8	16	139
80 à 84 ans	1	8	7	6	36	-78	27
85 à 89 ans	0	3	2	13	1	-17	13
90 à 94 ans	5	0	0	3	-1	-6	28
95 à 99 ans	1	0	0	0	0	-10	14
100 ans et plus	1	0	0	1	0	0	0
	Manitoba	Saskatchewan	Alberta	Colombie-Britannique	Yukon	Territoires du Nord-Ouest	Nunavut
	nombre						
Hommes	5 423	5 173	12 402	14 632	-43	-384	-121
-1 an	20	38	3	61	3	0	-15
0 à 4 ans	650	544	1 063	1 282	22	-44	-67
5 à 9 ans	693	520	1 186	1 325	-3	-61	9
10 à 14 ans	661	446	1 093	1 133	-16	-26	17
15 à 19 ans	767	128	2 449	4 316	-25	42	-36
20 à 24 ans	478	572	4 162	2 578	-11	-38	-3
25 à 29 ans	517	715	1 255	-90	6	10	11
30 à 34 ans	579	656	1 315	135	38	2	22
35 à 39 ans	507	607	715	527	41	-43	-18
40 à 44 ans	303	454	-143	794	25	-89	1
45 à 49 ans	216	306	-111	959	-16	-34	12
50 à 54 ans	145	114	-217	377	-27	-67	26
55 à 59 ans	4	101	-190	430	-39	10	-51
60 à 64 ans	-1	118	-23	272	-30	-30	-22
65 à 69 ans	-122	-2	-139	352	-6	-12	-7
70 à 74 ans	-19	-36	-30	149	5	-5	0
75 à 79 ans	-5	-43	1	38	5	0	0
80 à 84 ans	14	-11	-39	43	-13	1	0
85 à 89 ans	9	-55	52	-19	-2	0	0
90 à 94 ans	7	0	7	-33	0	0	0
95 à 99 ans	0	1	-7	3	0	0	0
100 ans et plus	0	0	0	0	0	0	0

Voir les notes à la fin du tableau.

Tableau 2.4-12 – suite

Estimations annuelles des composantes démographiques selon le groupe d'âge et le sexe, 2010-2011¹, perspective nationale — Solde de la migration totale

	Canada	Terre-Neuve-et-Labrador	Île-du-Prince-Édouard	Nouvelle-Écosse	Nouveau-Brunswick	Québec	Ontario
nombre							
Femmes	113 160	-388	1 139	-104	1 084	21 847	49 354
-1 an	399	13	-4	15	11	74	208
0 à 4 ans	9 776	101	49	92	169	2 187	4 038
5 à 9 ans	7 919	52	107	-102	119	1 265	3 078
10 à 14 ans	6 463	-16	114	-31	67	729	2 708
15 à 19 ans	18 049	-153	152	339	174	2 876	7 829
20 à 24 ans	17 496	-353	-124	-395	-259	3 368	7 966
25 à 29 ans	17 019	-33	20	-32	188	4 061	8 292
30 à 34 ans	12 818	71	97	46	48	3 777	4 956
35 à 39 ans	8 436	-113	133	23	62	2 170	2 890
40 à 44 ans	5 143	-28	217	-90	59	644	2 237
45 à 49 ans	3 043	-64	131	48	221	341	1 231
50 à 54 ans	1 575	26	82	58	88	170	823
55 à 59 ans	1 601	105	55	-26	50	305	566
60 à 64 ans	1 893	46	51	66	55	127	1 021
65 à 69 ans	592	-2	21	-26	-10	53	412
70 à 74 ans	604	-55	28	-18	-23	60	518
75 à 79 ans	283	2	25	-73	55	-142	354
80 à 84 ans	14	6	4	-19	-3	-96	171
85 à 89 ans	31	4	-20	10	22	-114	67
90 à 94 ans	7	3	1	11	-6	-5	-20
95 à 99 ans	-2	0	0	0	-3	-3	8
100 ans et plus	1	0	0	0	0	0	1
	Manitoba	Saskatchewan	Alberta	Colombie-Britannique	Yukon	Territoires du Nord-Ouest	Nunavut
nombre							
Femmes	4 915	3 561	15 351	16 789	-24	-283	-81
-1 an	2	32	19	46	-1	-12	-4
0 à 4 ans	567	534	930	1 189	-3	-28	-49
5 à 9 ans	659	430	1 132	1 178	19	-5	-13
10 à 14 ans	463	366	1 152	926	11	-35	9
15 à 19 ans	568	122	2 117	4 099	-29	6	-51
20 à 24 ans	307	285	4 056	2 655	-4	-17	11
25 à 29 ans	821	695	1 943	980	-31	100	15
30 à 34 ans	725	632	1 734	849	28	-81	-64
35 à 39 ans	556	441	1 153	1 092	35	-45	39
40 à 44 ans	325	226	546	1 008	44	-49	4
45 à 49 ans	160	152	98	723	0	-14	16
50 à 54 ans	-19	5	-100	506	-68	-12	16
55 à 59 ans	-104	-57	75	691	-8	-41	-10
60 à 64 ans	41	54	94	358	-1	-17	-2
65 à 69 ans	-86	-48	63	253	-8	-32	2
70 à 74 ans	37	-63	34	85	3	-2	0
75 à 79 ans	-47	-39	163	-21	5	1	0
80 à 84 ans	-46	-83	-7	103	-16	0	0
85 à 89 ans	-5	-27	85	9	0	0	0
90 à 94 ans	6	-81	54	44	0	0	0
95 à 99 ans	-15	-15	10	16	0	0	0
100 ans et plus	0	0	0	0	0	0	0

1. Période allant du 1^{er} juillet au 30 juin.

Note(s) : Estimations provisoires.

Tableau 2.4-13

Estimations annuelles des composantes démographiques selon le groupe d'âge et le sexe, 2010-2011¹, perspective nationale — Solde de la migration interprovinciale

	Canada	Terre-Neuve-et-Labrador	Île-du-Prince-Édouard	Nouvelle-Écosse	Nouveau-Brunswick	Québec	Ontario
	nombre						
Les deux sexes	0	-1 334	-543	-2 930	79	-3 291	-2 298
-1 an	0	30	-13	12	24	-52	56
0 à 4 ans	0	157	-28	-22	202	-404	167
5 à 9 ans	0	85	40	-169	110	-361	-144
10 à 14 ans	0	26	-55	-129	-30	-350	54
15 à 19 ans	0	-395	-46	-373	-99	56	250
20 à 24 ans	0	-1 060	-410	-1 071	-610	118	-1 621
25 à 29 ans	0	-208	-175	-742	154	-1 030	1 026
30 à 34 ans	0	-36	-19	10	-98	-266	-801
35 à 39 ans	0	-166	-78	-101	-53	-331	-896
40 à 44 ans	0	-110	-4	-379	-194	60	177
45 à 49 ans	0	86	-19	-42	89	-158	-332
50 à 54 ans	0	-28	21	51	154	49	9
55 à 59 ans	0	208	102	18	121	148	-566
60 à 64 ans	0	113	37	82	185	-171	-204
65 à 69 ans	0	-2	48	-11	12	6	-116
70 à 74 ans	0	-61	24	-46	11	-82	207
75 à 79 ans	0	3	38	-40	58	-193	180
80 à 84 ans	0	15	11	-12	31	-167	166
85 à 89 ans	0	6	-18	20	22	-137	63
90 à 94 ans	0	3	1	14	-8	-13	4
95 à 99 ans	0	0	0	0	-2	-13	23
100 ans et plus	0	0	0	0	0	0	0
	Manitoba	Saskatchewan	Alberta	Colombie-Britannique	Yukon	Territoires du Nord-Ouest	Nunavut
	nombre						
Les deux sexes	-3 411	1 011	13 660	190	-281	-663	-189
-1 an	-32	51	-67	21	1	-12	-19
0 à 4 ans	-199	374	-169	105	9	-76	-116
5 à 9 ans	-107	290	312	19	3	-72	-6
10 à 14 ans	-187	214	737	-210	-29	-67	26
15 à 19 ans	-183	-381	2 287	-997	-65	35	-89
20 à 24 ans	-573	-267	5 291	308	-44	-67	6
25 à 29 ans	-377	247	1 047	-8	-66	116	16
30 à 34 ans	-279	343	1 722	-535	41	-59	-23
35 à 39 ans	-231	284	1 586	-24	56	-79	33
40 à 44 ans	-419	146	700	87	58	-131	9
45 à 49 ans	-281	158	330	217	-32	-43	27
50 à 54 ans	-107	-11	-157	156	-96	-80	39
55 à 59 ans	-165	-36	-150	471	-54	-35	-62
60 à 64 ans	-25	130	-135	89	-35	-41	-25
65 à 69 ans	-178	-62	-15	385	-15	-47	-5
70 à 74 ans	10	-106	-4	44	9	-6	0
75 à 79 ans	-49	-89	164	-82	10	0	0
80 à 84 ans	-30	-97	-24	135	-29	1	0
85 à 89 ans	5	-82	141	-17	-3	0	0
90 à 94 ans	11	-81	61	8	0	0	0
95 à 99 ans	-15	-14	3	18	0	0	0
100 ans et plus	0	0	0	0	0	0	0

Voir les notes à la fin du tableau.

Tableau 2.4-13 – suite

Estimations annuelles des composantes démographiques selon le groupe d'âge et le sexe, 2010-2011¹, perspective nationale — Solde de la migration interprovinciale

	Canada	Terre-Neuve-et-Labrador	Île-du-Prince-Édouard	Nouvelle-Écosse	Nouveau-Brunswick	Québec	Ontario
	nombre						
Hommes	0	-652	-304	-1 474	-32	-1 412	-2 387
-1 an	0	19	-7	-2	14	-35	30
0 à 4 ans	0	83	-24	-16	90	-210	54
5 à 9 ans	0	60	33	-13	60	-153	-181
10 à 14 ans	0	54	-43	-41	-24	-200	-47
15 à 19 ans	0	-188	-41	-277	-66	35	101
20 à 24 ans	0	-613	-182	-474	-318	61	-1 170
25 à 29 ans	0	-123	-138	-555	68	-308	286
30 à 34 ans	0	-67	-12	74	-9	-151	-536
35 à 39 ans	0	-54	-22	-40	-11	-311	-494
40 à 44 ans	0	-80	22	-221	-153	27	111
45 à 49 ans	0	149	14	-45	-62	-131	-222
50 à 54 ans	0	-46	-3	21	90	50	-22
55 à 59 ans	0	93	60	61	73	72	-262
60 à 64 ans	0	67	-10	28	130	-29	-141
65 à 69 ans	0	-10	29	6	18	19	-62
70 à 74 ans	0	-8	-2	-30	30	-45	92
75 à 79 ans	0	1	13	29	5	6	-5
80 à 84 ans	0	8	7	6	34	-72	27
85 à 89 ans	0	3	2	12	0	-19	14
90 à 94 ans	0	0	0	3	-1	-8	26
95 à 99 ans	0	0	0	0	0	-10	14
100 ans et plus	0	0	0	0	0	0	0
	Manitoba	Saskatchewan	Alberta	Colombie-Britannique	Yukon	Territoires du Nord-Ouest	Nunavut
	nombre						
Hommes	-1 492	1 043	7 193	194	-174	-386	-117
-1 an	-6	25	-45	19	3	0	-15
0 à 4 ans	-77	183	-65	78	16	-45	-67
5 à 9 ans	-83	165	172	6	-9	-65	8
10 à 14 ans	-35	139	296	-59	-28	-29	17
15 à 19 ans	-57	-196	1 230	-505	-36	37	-37
20 à 24 ans	-215	-61	2 885	162	-27	-43	-5
25 à 29 ans	-227	105	735	169	-18	7	-1
30 à 34 ans	-158	166	985	-361	27	10	32
35 à 39 ans	-124	208	878	-13	23	-32	-8
40 à 44 ans	-216	155	300	119	20	-91	7
45 à 49 ans	-151	122	204	165	-26	-28	11
50 à 54 ans	4	44	-48	-16	-27	-71	24
55 à 59 ans	-30	49	-132	109	-45	5	-53
60 à 64 ans	-16	98	-95	50	-35	-24	-23
65 à 69 ans	-107	-3	-109	247	-7	-14	-7
70 à 74 ans	-22	-43	-28	55	5	-4	0
75 à 79 ans	0	-45	3	-12	5	0	0
80 à 84 ans	13	-14	-31	34	-13	1	0
85 à 89 ans	9	-55	58	-22	-2	0	0
90 à 94 ans	6	0	7	-33	0	0	0
95 à 99 ans	0	1	-7	2	0	0	0
100 ans et plus	0	0	0	0	0	0	0

Voir les notes à la fin du tableau.

Tableau 2.4-13 – suite

Estimations annuelles des composantes démographiques selon le groupe d'âge et le sexe, 2010-2011¹, perspective nationale — Solde de la migration interprovinciale

	Canada	Terre-Neuve-et-Labrador	Île-du-Prince-Édouard	Nouvelle-Écosse	Nouveau-Brunswick	Québec	Ontario
	nombre						
Femmes	0	-682	-239	-1 456	111	-1 879	89
-1 an	0	11	-6	14	10	-17	26
0 à 4 ans	0	74	-4	-6	112	-194	113
5 à 9 ans	0	25	7	-156	50	-208	37
10 à 14 ans	0	-28	-12	-88	-6	-150	101
15 à 19 ans	0	-207	-5	-96	-33	21	149
20 à 24 ans	0	-447	-228	-597	-292	57	-451
25 à 29 ans	0	-85	-37	-187	86	-722	740
30 à 34 ans	0	31	-7	-64	-89	-115	-265
35 à 39 ans	0	-112	-56	-61	-42	-20	-402
40 à 44 ans	0	-30	-26	-158	-41	33	66
45 à 49 ans	0	-63	-33	3	151	-27	-110
50 à 54 ans	0	18	24	30	64	-1	31
55 à 59 ans	0	115	42	-43	48	76	-304
60 à 64 ans	0	46	47	54	55	-142	-63
65 à 69 ans	0	8	19	-17	-6	-13	-54
70 à 74 ans	0	-53	26	-16	-19	-37	115
75 à 79 ans	0	2	25	-69	53	-199	185
80 à 84 ans	0	7	4	-18	-3	-95	139
85 à 89 ans	0	3	-20	8	22	-118	49
90 à 94 ans	0	3	1	11	-7	-5	-22
95 à 99 ans	0	0	0	0	-2	-3	9
100 ans et plus	0	0	0	0	0	0	0
	Manitoba	Saskatchewan	Alberta	Colombie-Britannique	Yukon	Territoires du Nord-Ouest	Nunavut
	nombre						
Femmes	-1 919	-32	6 467	-4	-107	-277	-72
-1 an	-26	26	-22	2	-2	-12	-4
0 à 4 ans	-122	191	-104	27	-7	-31	-49
5 à 9 ans	-24	125	140	13	12	-7	-14
10 à 14 ans	-152	75	441	-151	-1	-38	9
15 à 19 ans	-126	-185	1 057	-492	-29	-2	-52
20 à 24 ans	-358	-206	2 406	146	-17	-24	11
25 à 29 ans	-150	142	312	-177	-48	109	17
30 à 34 ans	-121	177	737	-174	14	-69	-55
35 à 39 ans	-107	76	708	-11	33	-47	41
40 à 44 ans	-203	-9	400	-32	38	-40	2
45 à 49 ans	-130	36	126	52	-6	-15	16
50 à 54 ans	-111	-55	-109	172	-69	-9	15
55 à 59 ans	-135	-85	-18	362	-9	-40	-9
60 à 64 ans	-9	32	-40	39	0	-17	-2
65 à 69 ans	-71	-59	94	138	-8	-33	2
70 à 74 ans	32	-63	24	-11	4	-2	0
75 à 79 ans	-49	-44	161	-70	5	0	0
80 à 84 ans	-43	-83	7	101	-16	0	0
85 à 89 ans	-4	-27	83	5	-1	0	0
90 à 94 ans	5	-81	54	41	0	0	0
95 à 99 ans	-15	-15	10	16	0	0	0
100 ans et plus	0	0	0	0	0	0	0

1. Période allant du 1^{er} juillet au 30 juin.

Note(s) : Estimations provisoires.

Tableau 2.5-1
Estimations annuelles¹ des composantes démographiques selon le groupe d'âge et le sexe, Canada — Naissances

	2006-2007	2007-2008	2008-2009	2009-2010	2010-2011
	nombre				
Les deux sexes	360 916	373 695	380 767	383 585	386 013
Hommes	185 176	191 202	194 815	196 251	197 489
Femmes	175 740	182 493	185 952	187 334	188 524

1. Période allant du 1^{er} juillet au 30 juin.

Note(s) : Les nombres de naissances sont définitifs jusqu'en 2007-2008, mis à jour pour 2008-2009 et 2009-2010 et provisoires pour 2010-2011.

Tableau 2.5-2
Estimations annuelles¹ des composantes démographiques selon le groupe d'âge et le sexe, Canada — Décès

	2006-2007	2007-2008	2008-2009	2009-2010	2010-2011
	nombre				
Les deux sexes	233 825	236 525	239 930	244 677	252 561
-1 an	1 662	1 729	1 717	1 715	1 732
0 à 4 ans	480	467	502	505	512
5 à 9 ans	180	199	196	199	198
10 à 14 ans	331	297	306	300	292
15 à 19 ans	990	1 026	1 002	996	982
20 à 24 ans	1 244	1 283	1 263	1 267	1 287
25 à 29 ans	1 276	1 332	1 326	1 348	1 373
30 à 34 ans	1 462	1 394	1 420	1 435	1 460
35 à 39 ans	2 133	2 187	2 106	2 079	2 071
40 à 44 ans	3 795	3 642	3 471	3 315	3 224
45 à 49 ans	6 038	6 158	6 070	6 077	6 104
50 à 54 ans	8 404	8 899	8 792	8 859	9 019
55 à 59 ans	11 466	11 644	11 478	11 660	12 020
60 à 64 ans	13 992	14 588	15 055	15 551	16 295
65 à 69 ans	17 203	17 404	17 906	18 511	19 373
70 à 74 ans	23 405	22 831	22 660	22 819	23 331
75 à 79 ans	32 226	31 739	31 809	31 733	31 953
80 à 84 ans	39 011	38 851	39 022	39 209	39 949
85 à 89 ans	35 162	37 177	38 746	40 574	42 201
90 à 94 ans	23 541	23 650	24 125	24 718	26 323
95 à 99 ans	8 251	8 484	9 226	9 917	10 781
100 ans et plus	1 573	1 544	1 732	1 890	2 081
Hommes	118 033	119 420	121 509	124 150	128 383
-1 an	899	955	934	933	942
0 à 4 ans	273	276	289	292	294
5 à 9 ans	90	100	95	96	95
10 à 14 ans	187	193	185	184	179
15 à 19 ans	707	690	694	690	679
20 à 24 ans	901	985	941	945	959
25 à 29 ans	922	907	928	944	962
30 à 34 ans	1 005	906	953	957	972
35 à 39 ans	1 370	1 403	1 348	1 332	1 324
40 à 44 ans	2 361	2 259	2 156	2 056	1 998
45 à 49 ans	3 609	3 624	3 607	3 617	3 634
50 à 54 ans	5 136	5 399	5 357	5 409	5 512
55 à 59 ans	6 987	7 129	7 006	7 111	7 330
60 à 64 ans	8 488	9 020	9 210	9 505	9 952
65 à 69 ans	10 388	10 454	10 810	11 189	11 725
70 à 74 ans	13 704	13 302	13 247	13 352	13 677
75 à 79 ans	17 859	17 638	17 808	17 837	18 007
80 à 84 ans	18 889	19 112	19 367	19 683	20 271
85 à 89 ans	14 404	15 119	16 101	17 058	17 950
90 à 94 ans	7 594	7 676	7 899	8 145	8 809
95 à 99 ans	2 003	2 025	2 256	2 467	2 723
100 ans et plus	257	248	318	348	389
Femmes	115 792	117 105	118 421	120 527	124 178
-1 an	763	774	783	782	790
0 à 4 ans	207	191	213	213	218
5 à 9 ans	90	99	101	103	103
10 à 14 ans	144	104	121	116	113
15 à 19 ans	283	336	308	306	303
20 à 24 ans	343	298	322	322	328
25 à 29 ans	354	425	398	404	411
30 à 34 ans	457	488	467	478	488
35 à 39 ans	763	784	758	747	747
40 à 44 ans	1 434	1 383	1 315	1 259	1 226
45 à 49 ans	2 429	2 534	2 463	2 460	2 470
50 à 54 ans	3 268	3 500	3 435	3 450	3 507
55 à 59 ans	4 479	4 515	4 472	4 549	4 690
60 à 64 ans	5 504	5 568	5 845	6 046	6 343
65 à 69 ans	6 815	6 950	7 096	7 322	7 648
70 à 74 ans	9 701	9 529	9 413	9 467	9 654
75 à 79 ans	14 367	14 101	14 001	13 896	13 946
80 à 84 ans	20 122	19 739	19 655	19 526	19 678
85 à 89 ans	20 758	22 058	22 645	23 516	24 251
90 à 94 ans	15 947	15 974	16 226	16 573	17 514
95 à 99 ans	6 248	6 459	6 970	7 450	8 058
100 ans et plus	1 316	1 296	1 414	1 542	1 692

1. Période allant du 1^{er} juillet au 30 juin.

Note(s) : Les nombres de décès sont définitifs jusqu'en 2007-2008, mis à jour pour 2008-2009 et 2009-2010 et provisoires pour 2010-2011.

Tableau 2.5-3
Estimations annuelles¹ des composantes démographiques selon le groupe d'âge et le sexe, Canada — Immigrants

	2006-2007	2007-2008	2008-2009	2009-2010	2010-2011
	nombre				
Les deux sexes	238 125	249 622	245 289	270 581	258 906
-1 an	740	748	582	760	616
0 à 4 ans	16 550	17 552	16 821	19 705	20 530
5 à 9 ans	16 405	17 288	16 859	19 147	19 491
10 à 14 ans	16 193	16 984	16 716	17 762	17 764
15 à 19 ans	16 381	16 268	16 173	16 477	15 523
20 à 24 ans	24 060	23 571	22 810	22 733	19 902
25 à 29 ans	35 322	37 430	36 839	41 529	38 496
30 à 34 ans	33 704	35 768	34 178	39 747	39 153
35 à 39 ans	25 655	28 146	27 234	30 921	29 707
40 à 44 ans	18 472	19 598	19 576	21 803	20 923
45 à 49 ans	12 097	12 577	12 878	14 399	14 028
50 à 54 ans	7 383	7 905	8 294	8 331	7 497
55 à 59 ans	5 252	5 069	5 442	5 357	4 724
60 à 64 ans	4 008	4 156	4 313	4 607	4 035
65 à 69 ans	2 946	3 130	3 152	3 448	2 993
70 à 74 ans	1 703	1 895	1 992	2 262	2 117
75 à 79 ans	805	959	935	1 051	921
80 à 84 ans	303	403	353	380	338
85 à 89 ans	113	130	111	124	108
90 à 94 ans	30	36	29	30	34
95 à 99 ans	3	9	2	7	6
100 ans et plus	0	0	0	1	0
Hommes	114 842	120 085	117 893	131 573	126 732
-1 an	365	361	301	401	314
0 à 4 ans	8 356	8 876	8 589	10 177	10 576
5 à 9 ans	8 500	8 918	8 734	9 885	10 147
10 à 14 ans	8 533	9 063	8 822	9 159	9 418
15 à 19 ans	8 148	7 997	7 952	8 295	7 793
20 à 24 ans	9 514	9 435	9 186	9 317	8 133
25 à 29 ans	15 117	16 140	16 023	18 424	17 045
30 à 34 ans	16 694	17 371	16 409	19 267	19 029
35 à 39 ans	13 042	14 092	13 526	15 603	15 177
40 à 44 ans	9 404	9 930	9 865	11 198	10 695
45 à 49 ans	6 368	6 618	6 718	7 687	7 489
50 à 54 ans	3 750	4 111	4 289	4 380	4 060
55 à 59 ans	2 376	2 343	2 565	2 483	2 225
60 à 64 ans	1 906	1 822	1 921	2 007	1 719
65 à 69 ans	1 400	1 483	1 446	1 544	1 292
70 à 74 ans	820	892	957	1 047	1 000
75 à 79 ans	359	426	405	476	438
80 à 84 ans	133	151	145	157	135
85 à 89 ans	42	49	35	56	40
90 à 94 ans	14	5	4	7	6
95 à 99 ans	1	2	1	3	1
100 ans et plus	0	0	0	0	0
Femmes	123 283	129 537	127 396	139 008	132 174
-1 an	375	387	281	359	302
0 à 4 ans	8 194	8 676	8 232	9 528	9 954
5 à 9 ans	7 905	8 370	8 125	9 262	9 344
10 à 14 ans	7 660	7 921	7 894	8 603	8 346
15 à 19 ans	8 233	8 271	8 221	8 182	7 730
20 à 24 ans	14 546	14 136	13 624	13 416	11 769
25 à 29 ans	20 205	21 290	20 816	23 105	21 451
30 à 34 ans	17 010	18 397	17 769	20 480	20 124
35 à 39 ans	12 613	14 054	13 708	15 318	14 530
40 à 44 ans	9 068	9 668	9 711	10 605	10 228
45 à 49 ans	5 729	5 959	6 160	6 712	6 539
50 à 54 ans	3 633	3 794	4 005	3 951	3 437
55 à 59 ans	2 876	2 726	2 877	2 874	2 499
60 à 64 ans	2 102	2 334	2 392	2 600	2 316
65 à 69 ans	1 546	1 647	1 706	1 904	1 701
70 à 74 ans	883	1 003	1 035	1 215	1 117
75 à 79 ans	446	533	530	575	483
80 à 84 ans	170	252	208	223	203
85 à 89 ans	71	81	76	68	68
90 à 94 ans	16	31	25	23	28
95 à 99 ans	2	7	1	4	5
100 ans et plus	0	0	0	1	0

1. Période allant du 1^{er} juillet au 30 juin.

Note(s) : Les nombres d'immigrants sont définitifs jusqu'en 2009-2010 et provisoires pour 2010-2011.

Tableau 2.5-4

Estimations annuelles¹ des composantes démographiques selon le groupe d'âge et le sexe, Canada — Émigrants

	2006-2007	2007-2008	2008-2009	2009-2010	2010-2011
	nombre				
Les deux sexes	49 155	55 278	52 482	52 387	52 456
-1 an	32	32	25	47	47
0 à 4 ans	1 245	1 453	1 277	1 552	1 554
5 à 9 ans	2 738	2 964	2 840	2 861	2 863
10 à 14 ans	3 170	3 649	3 587	3 321	3 327
15 à 19 ans	2 996	3 378	3 260	3 089	3 091
20 à 24 ans	2 378	2 605	2 361	2 467	2 473
25 à 29 ans	5 609	5 620	4 793	5 239	5 246
30 à 34 ans	7 466	8 090	7 399	7 502	7 511
35 à 39 ans	6 446	7 967	7 930	7 437	7 448
40 à 44 ans	5 295	6 249	6 411	6 300	6 306
45 à 49 ans	3 736	4 240	4 078	4 101	4 103
50 à 54 ans	2 471	2 610	2 570	2 593	2 600
55 à 59 ans	1 528	1 736	1 502	1 444	1 446
60 à 64 ans	821	1 053	995	985	988
65 à 69 ans	1 352	1 784	1 668	1 698	1 699
70 à 74 ans	934	908	836	924	928
75 à 79 ans	516	468	553	449	449
80 à 84 ans	287	338	295	276	275
85 à 89 ans	109	104	87	84	84
90 à 94 ans	23	27	14	15	15
95 à 99 ans	3	3	1	3	3
100 ans et plus	0	0	0	0	0
Hommes	25 110	28 241	26 806	26 760	26 800
-1 an	13	10	24	28	28
0 à 4 ans	628	758	667	772	772
5 à 9 ans	1 407	1 535	1 415	1 459	1 460
10 à 14 ans	1 617	1 826	1 842	1 750	1 754
15 à 19 ans	1 567	1 791	1 691	1 578	1 579
20 à 24 ans	997	1 068	975	1 026	1 030
25 à 29 ans	2 436	2 437	2 034	2 142	2 144
30 à 34 ans	3 812	4 128	3 740	3 849	3 854
35 à 39 ans	3 601	4 365	4 332	4 012	4 019
40 à 44 ans	2 902	3 414	3 522	3 599	3 602
45 à 49 ans	1 997	2 198	2 188	2 228	2 229
50 à 54 ans	1 365	1 447	1 433	1 384	1 389
55 à 59 ans	828	1 003	802	755	756
60 à 64 ans	415	547	505	548	551
65 à 69 ans	708	834	782	781	782
70 à 74 ans	421	483	425	453	455
75 à 79 ans	189	209	245	238	238
80 à 84 ans	143	144	148	117	117
85 à 89 ans	48	42	35	38	38
90 à 94 ans	14	2	1	2	2
95 à 99 ans	2	0	0	1	1
100 ans et plus	0	0	0	0	0
Femmes	24 045	27 037	25 676	25 627	25 656
-1 an	19	22	1	19	19
0 à 4 ans	617	695	610	780	782
5 à 9 ans	1 331	1 429	1 425	1 402	1 403
10 à 14 ans	1 553	1 823	1 745	1 571	1 573
15 à 19 ans	1 429	1 587	1 569	1 511	1 512
20 à 24 ans	1 381	1 537	1 386	1 441	1 443
25 à 29 ans	3 173	3 183	2 759	3 097	3 102
30 à 34 ans	3 654	3 962	3 659	3 653	3 657
35 à 39 ans	2 845	3 602	3 598	3 425	3 429
40 à 44 ans	2 393	2 835	2 889	2 701	2 704
45 à 49 ans	1 739	2 042	1 890	1 873	1 874
50 à 54 ans	1 106	1 163	1 137	1 209	1 211
55 à 59 ans	700	733	700	689	690
60 à 64 ans	406	506	490	437	437
65 à 69 ans	644	950	886	917	917
70 à 74 ans	513	425	411	471	473
75 à 79 ans	327	259	308	211	211
80 à 84 ans	144	194	147	159	158
85 à 89 ans	61	62	52	46	46
90 à 94 ans	9	25	13	13	13
95 à 99 ans	1	3	1	2	2
100 ans et plus	0	0	0	0	0

1. Période allant du 1^{er} juillet au 30 juin.**Note(s)** : Les nombres d'émigrants sont définitifs jusqu'en 2007-2008, mis à jour pour 2008-2009 et 2009-2010 et provisoires pour 2010-2011.

Tableau 2.5-5

Estimations annuelles¹ des composantes démographiques selon le groupe d'âge et le sexe, Canada — Émigrants de retour

	2006-2007	2007-2008	2008-2009	2009-2010	2010-2011
	nombre				
Les deux sexes	30 300	25 369	25 362	25 364	25 364
-1 an	167	139	140	140	140
0 à 4 ans	1 807	1 521	1 516	1 516	1 516
5 à 9 ans	1 684	1 417	1 415	1 415	1 415
10 à 14 ans	1 494	1 255	1 255	1 257	1 257
15 à 19 ans	2 099	1 757	1 754	1 753	1 753
20 à 24 ans	4 439	3 709	3 718	3 718	3 718
25 à 29 ans	4 499	3 768	3 771	3 773	3 773
30 à 34 ans	3 342	2 792	2 796	2 796	2 796
35 à 39 ans	2 332	1 950	1 949	1 949	1 949
40 à 44 ans	2 015	1 687	1 680	1 680	1 680
45 à 49 ans	1 668	1 405	1 404	1 404	1 404
50 à 54 ans	1 353	1 132	1 130	1 130	1 130
55 à 59 ans	1 169	972	974	974	974
60 à 64 ans	826	690	690	690	690
65 à 69 ans	575	481	481	480	480
70 à 74 ans	399	330	327	327	327
75 à 79 ans	258	214	213	213	213
80 à 84 ans	106	91	91	91	91
85 à 89 ans	58	52	52	52	52
90 à 94 ans	9	6	5	5	5
95 à 99 ans	0	0	0	0	0
100 ans et plus	1	1	1	1	1
Hommes	14 956	12 523	12 518	12 518	12 518
-1 an	83	69	70	70	70
0 à 4 ans	920	775	774	774	774
5 à 9 ans	883	743	740	740	740
10 à 14 ans	770	647	648	648	648
15 à 19 ans	1 038	869	868	867	867
20 à 24 ans	1 885	1 575	1 577	1 577	1 577
25 à 29 ans	2 122	1 779	1 781	1 783	1 783
30 à 34 ans	1 664	1 391	1 393	1 393	1 393
35 à 39 ans	1 163	971	970	970	970
40 à 44 ans	1 106	923	918	918	918
45 à 49 ans	882	743	741	741	741
50 à 54 ans	707	595	594	594	594
55 à 59 ans	611	509	511	511	511
60 à 64 ans	458	381	381	381	381
65 à 69 ans	282	235	235	234	234
70 à 74 ans	200	162	161	161	161
75 à 79 ans	110	93	93	93	93
80 à 84 ans	45	40	40	40	40
85 à 89 ans	23	20	20	20	20
90 à 94 ans	4	3	3	3	3
95 à 99 ans	0	0	0	0	0
100 ans et plus	0	0	0	0	0
Femmes	15 344	12 846	12 844	12 846	12 846
-1 an	84	70	70	70	70
0 à 4 ans	887	746	742	742	742
5 à 9 ans	801	674	675	675	675
10 à 14 ans	724	608	607	609	609
15 à 19 ans	1 061	888	886	886	886
20 à 24 ans	2 554	2 134	2 141	2 141	2 141
25 à 29 ans	2 377	1 989	1 990	1 990	1 990
30 à 34 ans	1 678	1 401	1 403	1 403	1 403
35 à 39 ans	1 169	979	979	979	979
40 à 44 ans	909	764	762	762	762
45 à 49 ans	786	662	663	663	663
50 à 54 ans	646	537	536	536	536
55 à 59 ans	558	463	463	463	463
60 à 64 ans	368	309	309	309	309
65 à 69 ans	293	246	246	246	246
70 à 74 ans	199	168	166	166	166
75 à 79 ans	148	121	120	120	120
80 à 84 ans	61	51	51	51	51
85 à 89 ans	35	32	32	32	32
90 à 94 ans	5	3	2	2	2
95 à 99 ans	0	0	0	0	0
100 ans et plus	1	1	1	1	1

1. Période allant du 1^{er} juillet au 30 juin.**Note(s)** : Les nombres d'émigrants de retour sont définitifs jusqu'en 2007-2008, mis à jour pour 2008-2009 et 2009-2010 et provisoires pour 2010-2011.

Tableau 2.5-6
Estimations annuelles¹ des composantes démographiques selon le groupe d'âge et le sexe, Canada — Solde de l'émigration temporaire

	2006-2007	2007-2008	2008-2009	2009-2010	2010-2011
	nombre				
Les deux sexes	20 169	20 170	20 166	20 165	20 163
-1 an	13	11	8	17	17
0 à 4 ans	507	531	493	595	594
5 à 9 ans	1 119	1 079	1 088	1 093	1 094
10 à 14 ans	1 306	1 342	1 387	1 289	1 289
15 à 19 ans	1 231	1 235	1 256	1 193	1 193
20 à 24 ans	975	943	906	950	950
25 à 29 ans	2 309	2 050	1 834	2 009	2 009
30 à 34 ans	3 076	2 972	2 855	2 901	2 901
35 à 39 ans	2 652	2 916	3 054	2 872	2 872
40 à 44 ans	2 174	2 279	2 458	2 427	2 426
45 à 49 ans	1 539	1 546	1 569	1 584	1 584
50 à 54 ans	1 009	946	984	996	996
55 à 59 ans	629	637	584	554	553
60 à 64 ans	334	380	384	383	383
65 à 69 ans	558	650	639	654	654
70 à 74 ans	383	333	320	360	360
75 à 79 ans	204	165	209	161	161
80 à 84 ans	105	115	105	97	97
85 à 89 ans	40	35	30	27	27
90 à 94 ans	6	5	3	3	3
95 à 99 ans	0	0	0	0	0
100 ans et plus	0	0	0	0	0
Hommes	10 302	10 312	10 301	10 314	10 313
-1 an	6	4	8	10	10
0 à 4 ans	255	277	258	296	295
5 à 9 ans	574	559	543	562	563
10 à 14 ans	666	673	712	677	677
15 à 19 ans	646	655	652	611	611
20 à 24 ans	406	386	376	395	395
25 à 29 ans	1 001	890	776	822	822
30 à 34 ans	1 568	1 513	1 443	1 485	1 485
35 à 39 ans	1 486	1 600	1 667	1 554	1 554
40 à 44 ans	1 189	1 246	1 355	1 391	1 390
45 à 49 ans	823	800	843	859	859
50 à 54 ans	557	524	548	533	533
55 à 59 ans	340	366	310	288	288
60 à 64 ans	173	197	195	212	212
65 à 69 ans	292	306	301	303	303
70 à 74 ans	174	179	161	177	177
75 à 79 ans	72	74	88	85	85
80 à 84 ans	53	49	53	42	42
85 à 89 ans	17	14	12	12	12
90 à 94 ans	4	0	0	0	0
95 à 99 ans	0	0	0	0	0
100 ans et plus	0	0	0	0	0
Femmes	9 867	9 858	9 865	9 851	9 850
-1 an	7	7	0	7	7
0 à 4 ans	252	254	235	299	299
5 à 9 ans	545	520	545	531	531
10 à 14 ans	640	669	675	612	612
15 à 19 ans	585	580	604	582	582
20 à 24 ans	569	557	530	555	555
25 à 29 ans	1 308	1 160	1 058	1 187	1 187
30 à 34 ans	1 508	1 459	1 412	1 416	1 416
35 à 39 ans	1 166	1 316	1 387	1 318	1 318
40 à 44 ans	985	1 033	1 103	1 036	1 036
45 à 49 ans	716	746	726	725	725
50 à 54 ans	452	422	436	463	463
55 à 59 ans	289	271	274	266	265
60 à 64 ans	161	183	189	171	171
65 à 69 ans	266	344	338	351	351
70 à 74 ans	209	154	159	183	183
75 à 79 ans	132	91	121	76	76
80 à 84 ans	52	66	52	55	55
85 à 89 ans	23	21	18	15	15
90 à 94 ans	2	5	3	3	3
95 à 99 ans	0	0	0	0	0
100 ans et plus	0	0	0	0	0

1. Période allant du 1^{er} juillet au 30 juin.

Note(s) : Les soldes d'émigration temporaire sont définitifs jusqu'en 2007-2008, mis à jour pour 2008-2009 et 2009-2010 et provisoires pour 2010-2011.

Tableau 2.5-7

Estimations annuelles¹ des composantes démographiques selon le groupe d'âge et le sexe, Canada — Solde de résidents non permanents

	2006-2007	2007-2008	2008-2009	2009-2010	2010-2011
	nombre				
Les deux sexes	27 467	52 652	71 752	34 190	11 495
-1 an	104	211	220	121	107
0 à 4 ans	1 125	2 558	3 003	1 140	369
5 à 9 ans	1 586	2 850	3 340	833	-392
10 à 14 ans	2 284	1 017	1 869	-108	-596
15 à 19 ans	17 562	19 651	23 357	24 691	25 764
20 à 24 ans	4 998	8 426	17 539	19 617	14 846
25 à 29 ans	-737	3 260	8 875	947	-5 725
30 à 34 ans	431	5 337	6 240	-2 868	-6 808
35 à 39 ans	1 324	5 096	4 460	-2 783	-5 333
40 à 44 ans	546	3 124	2 639	-2 862	-4 417
45 à 49 ans	-375	1 249	827	-2 052	-3 181
50 à 54 ans	-392	218	-26	-1 281	-1 592
55 à 59 ans	-414	-18	-173	-560	-825
60 à 64 ans	-240	-91	-172	-295	-322
65 à 69 ans	-126	-79	-71	-140	-202
70 à 74 ans	-130	-45	-98	-99	-82
75 à 79 ans	-47	-53	-25	-52	-44
80 à 84 ans	-21	-30	-29	-25	-42
85 à 89 ans	0	-17	-17	-25	-18
90 à 94 ans	-7	-7	-7	-4	-9
95 à 99 ans	0	-3	0	-3	-4
100 ans et plus	-4	-2	1	-2	1
Hommes	15 330	29 873	40 187	18 649	7 849
-1 an	59	97	109	67	54
0 à 4 ans	534	1 283	1 571	559	208
5 à 9 ans	880	1 466	1 822	425	-226
10 à 14 ans	1 293	411	828	-30	-289
15 à 19 ans	9 248	10 459	12 915	13 827	14 237
20 à 24 ans	4 026	6 026	11 149	11 679	9 262
25 à 29 ans	-477	1 576	4 286	312	-3 592
30 à 34 ans	269	3 247	3 560	-1 540	-3 172
35 à 39 ans	548	2 978	2 521	-1 976	-3 007
40 à 44 ans	122	1 681	1 480	-1 880	-2 310
45 à 49 ans	-212	866	542	-1 334	-1 621
50 à 54 ans	-219	32	-70	-773	-868
55 à 59 ans	-314	-26	-164	-308	-419
60 à 64 ans	-217	-63	-210	-172	-198
65 à 69 ans	-89	-84	-60	-103	-115
70 à 74 ans	-79	-27	-70	-62	-59
75 à 79 ans	-17	-30	5	-17	-11
80 à 84 ans	-21	-9	-17	-16	-15
85 à 89 ans	0	-8	-8	-7	-10
90 à 94 ans	-2	-1	-2	0	-2
95 à 99 ans	1	-1	-1	0	1
100 ans et plus	-3	0	1	-2	1
Femmes	12 137	22 779	31 565	15 541	3 646
-1 an	45	114	111	54	53
0 à 4 ans	591	1 275	1 432	581	161
5 à 9 ans	706	1 384	1 518	408	-166
10 à 14 ans	991	606	1 041	-78	-307
15 à 19 ans	8 314	9 192	10 442	10 864	11 527
20 à 24 ans	972	2 400	6 390	7 938	5 584
25 à 29 ans	-260	1 684	4 589	635	-2 133
30 à 34 ans	162	2 090	2 680	-1 328	-3 636
35 à 39 ans	776	2 118	1 939	-807	-2 326
40 à 44 ans	424	1 443	1 159	-982	-2 107
45 à 49 ans	-163	383	285	-718	-1 560
50 à 54 ans	-173	186	44	-508	-724
55 à 59 ans	-100	8	-9	-252	-406
60 à 64 ans	-23	-28	38	-123	-124
65 à 69 ans	-37	5	-11	-37	-87
70 à 74 ans	-51	-18	-28	-37	-23
75 à 79 ans	-30	-23	-30	-35	-33
80 à 84 ans	0	-21	-12	-9	-27
85 à 89 ans	0	-9	-9	-18	-8
90 à 94 ans	-5	-6	-5	-4	-7
95 à 99 ans	-1	-2	1	-3	-5
100 ans et plus	-1	-2	0	0	0

1. Période allant du 1^{er} juillet au 30 juin.**Note(s)** : Les soldes de résidents non permanents sont définitifs jusqu'en 2007-2008, mis à jour pour 2008-2009 et 2009-2010 et provisoires pour 2010-2011.

Tableau 2.5-8
Estimations annuelles¹ des composantes démographiques selon le groupe d'âge et le sexe, Canada — Entrants interprovinciaux

	2006-2007	2007-2008	2008-2009	2009-2010	2010-2011
	nombre				
Les deux sexes	305 062	301 237	277 846	259 234	324 054
-1 an	2 273	2 277	2 011	1 865	2 335
0 à 4 ans	20 829	20 768	18 431	17 032	21 271
5 à 9 ans	15 913	15 799	14 014	12 893	16 155
10 à 14 ans	14 329	14 165	12 547	11 583	14 594
15 à 19 ans	21 574	21 084	19 347	17 656	22 418
20 à 24 ans	41 849	40 335	38 251	33 953	42 911
25 à 29 ans	47 118	46 116	42 567	39 759	49 477
30 à 34 ans	32 114	31 408	29 061	27 078	33 687
35 à 39 ans	25 535	24 890	23 015	21 376	26 639
40 à 44 ans	21 902	21 419	19 842	18 499	23 027
45 à 49 ans	16 361	16 874	15 637	15 019	18 656
50 à 54 ans	13 260	13 777	12 709	12 274	15 237
55 à 59 ans	11 013	11 431	10 551	10 214	12 635
60 à 64 ans	7 323	7 607	7 038	6 788	8 401
65 à 69 ans	4 690	4 559	4 412	4 531	5 665
70 à 74 ans	3 281	3 203	3 089	3 196	3 963
75 à 79 ans	2 581	2 512	2 409	2 508	3 165
80 à 84 ans	1 863	1 802	1 717	1 781	2 243
85 à 89 ans	919	879	869	900	1 152
90 à 94 ans	269	268	269	267	347
95 à 99 ans	66	64	60	62	76
100 ans et plus	0	0	0	0	0
Hommes	157 890	155 235	143 010	131 107	163 749
-1 an	1 203	1 198	1 050	985	1 225
0 à 4 ans	10 707	10 657	9 423	8 740	10 907
5 à 9 ans	8 256	8 185	7 233	6 677	8 360
10 à 14 ans	7 536	7 452	6 581	6 080	7 652
15 à 19 ans	10 540	10 166	9 246	8 326	10 603
20 à 24 ans	21 745	20 497	19 210	16 483	20 831
25 à 29 ans	24 012	23 441	21 751	19 788	24 639
30 à 34 ans	17 233	16 830	15 662	14 239	17 716
35 à 39 ans	13 958	13 583	12 601	11 435	14 212
40 à 44 ans	11 917	11 629	10 813	9 857	12 251
45 à 49 ans	8 585	8 843	8 228	7 810	9 672
50 à 54 ans	6 831	7 127	6 564	6 285	7 802
55 à 59 ans	5 615	5 848	5 390	5 174	6 396
60 à 64 ans	3 842	4 000	3 724	3 554	4 395
65 à 69 ans	2 295	2 249	2 165	2 206	2 746
70 à 74 ans	1 570	1 540	1 480	1 522	1 885
75 à 79 ans	980	966	918	950	1 187
80 à 84 ans	732	699	660	679	853
85 à 89 ans	222	217	211	216	288
90 à 94 ans	84	84	79	79	104
95 à 99 ans	27	24	21	22	25
100 ans et plus	0	0	0	0	0
Femmes	147 172	146 002	134 836	128 127	160 305
-1 an	1 070	1 079	961	880	1 110
0 à 4 ans	10 122	10 111	9 008	8 292	10 364
5 à 9 ans	7 657	7 614	6 781	6 216	7 795
10 à 14 ans	6 793	6 713	5 966	5 503	6 942
15 à 19 ans	11 034	10 918	10 101	9 330	11 815
20 à 24 ans	20 104	19 838	19 041	17 470	22 080
25 à 29 ans	23 106	22 675	20 816	19 971	24 838
30 à 34 ans	14 881	14 578	13 399	12 839	15 971
35 à 39 ans	11 577	11 307	10 414	9 941	12 427
40 à 44 ans	9 985	9 790	9 029	8 642	10 776
45 à 49 ans	7 776	8 031	7 409	7 209	8 984
50 à 54 ans	6 429	6 650	6 145	5 989	7 435
55 à 59 ans	5 398	5 583	5 161	5 040	6 239
60 à 64 ans	3 481	3 607	3 314	3 234	4 006
65 à 69 ans	2 395	2 310	2 247	2 325	2 919
70 à 74 ans	1 711	1 663	1 609	1 674	2 078
75 à 79 ans	1 601	1 546	1 491	1 558	1 978
80 à 84 ans	1 131	1 103	1 057	1 102	1 390
85 à 89 ans	697	662	658	684	864
90 à 94 ans	185	184	190	188	243
95 à 99 ans	39	40	39	40	51
100 ans et plus	0	0	0	0	0

1. Période allant du 1^{er} juillet au 30 juin.

Note(s) : Les nombres de migrants interprovinciaux sont définitifs jusqu'en 2009-2010 et provisoires pour 2010-2011.

Tableau 2.5-9
Estimations annuelles¹ des composantes démographiques selon le groupe d'âge et le sexe, Canada — Sortants interprovinciaux

	2006-2007	2007-2008	2008-2009	2009-2010	2010-2011
	nombre				
Les deux sexes	305 062	301 237	277 846	259 234	324 054
-1 an	2 273	2 277	2 011	1 865	2 335
0 à 4 ans	20 829	20 768	18 431	17 032	21 271
5 à 9 ans	15 913	15 799	14 014	12 893	16 155
10 à 14 ans	14 329	14 165	12 547	11 583	14 594
15 à 19 ans	21 574	21 084	19 347	17 656	22 418
20 à 24 ans	41 849	40 335	38 251	33 953	42 911
25 à 29 ans	47 118	46 116	42 567	39 759	49 477
30 à 34 ans	32 114	31 408	29 061	27 078	33 687
35 à 39 ans	25 535	24 890	23 015	21 376	26 639
40 à 44 ans	21 902	21 419	19 842	18 499	23 027
45 à 49 ans	16 361	16 874	15 637	15 019	18 656
50 à 54 ans	13 260	13 777	12 709	12 274	15 237
55 à 59 ans	11 013	11 431	10 551	10 214	12 635
60 à 64 ans	7 323	7 607	7 038	6 788	8 401
65 à 69 ans	4 690	4 559	4 412	4 531	5 665
70 à 74 ans	3 281	3 203	3 089	3 196	3 963
75 à 79 ans	2 581	2 512	2 409	2 508	3 165
80 à 84 ans	1 863	1 802	1 717	1 781	2 243
85 à 89 ans	919	879	869	900	1 152
90 à 94 ans	269	268	269	267	347
95 à 99 ans	66	64	60	62	76
100 ans et plus	0	0	0	0	0
Hommes	157 890	155 235	143 010	131 107	163 749
-1 an	1 203	1 198	1 050	985	1 225
0 à 4 ans	10 707	10 657	9 423	8 740	10 907
5 à 9 ans	8 256	8 185	7 233	6 677	8 360
10 à 14 ans	7 536	7 452	6 581	6 080	7 652
15 à 19 ans	10 540	10 166	9 246	8 326	10 603
20 à 24 ans	21 745	20 497	19 210	16 483	20 831
25 à 29 ans	24 012	23 441	21 751	19 788	24 639
30 à 34 ans	17 233	16 830	15 662	14 239	17 716
35 à 39 ans	13 958	13 583	12 601	11 435	14 212
40 à 44 ans	11 917	11 629	10 813	9 857	12 251
45 à 49 ans	8 585	8 843	8 228	7 810	9 672
50 à 54 ans	6 831	7 127	6 564	6 285	7 802
55 à 59 ans	5 615	5 848	5 390	5 174	6 396
60 à 64 ans	3 842	4 000	3 724	3 554	4 395
65 à 69 ans	2 295	2 249	2 165	2 206	2 746
70 à 74 ans	1 570	1 540	1 480	1 522	1 885
75 à 79 ans	980	966	918	950	1 187
80 à 84 ans	732	699	660	679	853
85 à 89 ans	222	217	211	216	288
90 à 94 ans	84	84	79	79	104
95 à 99 ans	27	24	21	22	25
100 ans et plus	0	0	0	0	0
Femmes	147 172	146 002	134 836	128 127	160 305
-1 an	1 070	1 079	961	880	1 110
0 à 4 ans	10 122	10 111	9 008	8 292	10 364
5 à 9 ans	7 657	7 614	6 781	6 216	7 795
10 à 14 ans	6 793	6 713	5 966	5 503	6 942
15 à 19 ans	11 034	10 918	10 101	9 330	11 815
20 à 24 ans	20 104	19 838	19 041	17 470	22 080
25 à 29 ans	23 106	22 675	20 816	19 971	24 838
30 à 34 ans	14 881	14 578	13 399	12 839	15 971
35 à 39 ans	11 577	11 307	10 414	9 941	12 427
40 à 44 ans	9 985	9 790	9 029	8 642	10 776
45 à 49 ans	7 776	8 031	7 409	7 209	8 984
50 à 54 ans	6 429	6 650	6 145	5 989	7 435
55 à 59 ans	5 398	5 583	5 161	5 040	6 239
60 à 64 ans	3 481	3 607	3 314	3 234	4 006
65 à 69 ans	2 395	2 310	2 247	2 325	2 919
70 à 74 ans	1 711	1 663	1 609	1 674	2 078
75 à 79 ans	1 601	1 546	1 491	1 558	1 978
80 à 84 ans	1 131	1 103	1 057	1 102	1 390
85 à 89 ans	697	662	658	684	864
90 à 94 ans	185	184	190	188	243
95 à 99 ans	39	40	39	40	51
100 ans et plus	0	0	0	0	0

1. Période allant du 1^{er} juillet au 30 juin.

Note(s) : Les nombres de migrants interprovinciaux sont définitifs jusqu'en 2009-2010 et provisoires pour 2010-2011.

Tableau 2.5-10

Estimations annuelles¹ des composantes démographiques selon le groupe d'âge et le sexe, Canada — Accroissement total¹

	2006-2007	2007-2008	2008-2009	2009-2010	2010-2011
	nombre				
Les deux sexes	353 659	389 365	410 592	396 491	356 598
-1 an	360 220	373 021	379 959	382 827	385 080
0 à 4 ans	17 250	19 180	19 068	19 709	19 755
5 à 9 ans	15 638	17 313	17 490	17 242	16 359
10 à 14 ans	15 164	13 968	14 560	14 001	13 517
15 à 19 ans	30 825	32 037	35 766	37 643	37 774
20 à 24 ans	28 900	30 875	39 537	41 384	33 756
25 à 29 ans	29 890	35 456	41 532	37 653	27 916
30 à 34 ans	25 473	31 441	31 540	27 837	23 269
35 à 39 ans	18 080	22 122	20 553	17 699	13 932
40 à 44 ans	9 769	12 239	11 555	8 579	6 230
45 à 49 ans	2 077	3 287	3 392	1 989	460
50 à 54 ans	-3 540	-3 200	-2 948	-4 268	-5 580
55 à 59 ans	-7 616	-7 994	-7 321	-7 887	-9 146
60 à 64 ans	-10 553	-11 266	-11 603	-11 917	-13 263
65 à 69 ans	-15 718	-16 306	-16 651	-17 075	-18 455
70 à 74 ans	-22 750	-21 892	-21 595	-21 613	-22 257
75 à 79 ans	-31 930	-31 252	-31 448	-31 131	-31 473
80 à 84 ans	-39 015	-38 840	-39 007	-39 136	-39 934
85 à 89 ans	-35 140	-37 151	-38 717	-40 534	-42 170
90 à 94 ans	-23 538	-23 647	-24 115	-24 705	-26 311
95 à 99 ans	-8 251	-8 481	-9 225	-9 916	-10 782
100 ans et plus	-1 576	-1 545	-1 730	-1 890	-2 079
Hommes	176 859	195 710	206 797	197 767	179 092
-1 an	184 765	190 760	194 329	195 818	196 947
0 à 4 ans	8 654	9 623	9 720	10 150	10 197
5 à 9 ans	8 192	8 933	9 243	8 933	8 543
10 à 14 ans	8 126	7 429	7 559	7 166	7 167
15 à 19 ans	15 514	16 189	18 698	20 110	20 028
20 à 24 ans	13 121	14 597	19 620	20 207	16 588
25 à 29 ans	12 403	15 261	18 352	16 611	11 308
30 à 34 ans	12 242	15 462	15 226	12 829	10 939
35 à 39 ans	8 296	10 673	9 670	7 699	6 243
40 à 44 ans	4 180	5 615	5 230	3 190	2 313
45 à 49 ans	609	1 605	1 363	390	-113
50 à 54 ans	-2 820	-2 632	-2 525	-3 125	-3 648
55 à 59 ans	-5 482	-5 672	-5 206	-5 468	-6 057
60 à 64 ans	-6 929	-7 624	-7 818	-8 049	-8 813
65 à 69 ans	-9 795	-9 960	-10 272	-10 598	-11 399
70 à 74 ans	-13 358	-12 937	-12 785	-12 836	-13 207
75 à 79 ans	-17 668	-17 432	-17 638	-17 608	-17 810
80 à 84 ans	-18 928	-19 123	-19 400	-19 661	-20 270
85 à 89 ans	-14 404	-15 114	-16 101	-17 039	-17 950
90 à 94 ans	-7 596	-7 671	-7 895	-8 137	-8 804
95 à 99 ans	-2 003	-2 024	-2 256	-2 465	-2 722
100 ans et plus	-260	-248	-317	-350	-388
Femmes	176 800	193 655	203 795	198 724	177 506
-1 an	175 455	182 261	185 630	187 009	188 133
0 à 4 ans	8 596	9 557	9 348	9 559	9 558
5 à 9 ans	7 446	8 380	8 247	8 309	7 816
10 à 14 ans	7 038	6 539	7 001	6 835	6 350
15 à 19 ans	15 311	15 848	17 068	17 533	17 746
20 à 24 ans	15 779	16 278	19 917	21 177	17 168
25 à 29 ans	17 487	20 195	23 180	21 042	16 608
30 à 34 ans	13 231	15 979	16 314	15 008	12 330
35 à 39 ans	9 784	11 449	10 883	10 000	7 689
40 à 44 ans	5 589	6 624	6 325	5 389	3 917
45 à 49 ans	1 468	1 682	2 029	1 599	573
50 à 54 ans	-720	-568	-423	-1 143	-1 932
55 à 59 ans	-2 134	-2 322	-2 115	-2 419	-3 089
60 à 64 ans	-3 624	-3 642	-3 785	-3 868	-4 450
65 à 69 ans	-5 923	-6 346	-6 379	-6 477	-7 056
70 à 74 ans	-9 392	-8 955	-8 810	-8 777	-9 050
75 à 79 ans	-14 262	-13 820	-13 810	-13 523	-13 663
80 à 84 ans	-20 087	-19 717	-19 607	-19 475	-19 664
85 à 89 ans	-20 736	-22 037	-22 616	-23 495	-24 220
90 à 94 ans	-15 942	-15 976	-16 220	-16 568	-17 507
95 à 99 ans	-6 248	-6 457	-6 969	-7 451	-8 060
100 ans et plus	-1 316	-1 297	-1 413	-1 540	-1 691

1. Période allant du 1^{er} juillet au 30 juin.**Note(s)** : L'accroissement total est définitif jusqu'en 2007-2008, mis à jour pour 2008-2009 et 2009-2010 et provisoire pour 2010-2011.

Tableau 2.5-11

Estimations annuelles¹ des composantes démographiques selon le groupe d'âge et le sexe, Canada — Solde de la migration internationale

	2006-2007	2007-2008	2008-2009	2009-2010	2010-2011
	nombre				
Les deux sexes	226 568	252 195	269 755	257 583	223 146
-1 an	966	1 055	909	957	799
0 à 4 ans	17 730	19 647	19 570	20 214	20 267
5 à 9 ans	15 818	17 512	17 686	17 441	16 557
10 à 14 ans	15 495	14 265	14 866	14 301	13 809
15 à 19 ans	31 815	33 063	36 768	38 639	38 756
20 à 24 ans	30 144	32 158	40 800	42 651	35 043
25 à 29 ans	31 166	36 788	42 858	39 001	29 289
30 à 34 ans	26 935	32 835	32 960	29 272	24 729
35 à 39 ans	20 213	24 309	22 659	19 778	16 003
40 à 44 ans	13 564	15 881	15 026	11 894	9 454
45 à 49 ans	8 115	9 445	9 462	8 066	6 564
50 à 54 ans	4 864	5 699	5 844	4 591	3 439
55 à 59 ans	3 850	3 650	4 157	3 773	2 874
60 à 64 ans	3 439	3 322	3 452	3 634	3 032
65 à 69 ans	1 485	1 098	1 255	1 436	918
70 à 74 ans	655	939	1 065	1 206	1 074
75 à 79 ans	296	487	361	602	480
80 à 84 ans	-4	11	15	73	15
85 à 89 ans	22	26	29	40	31
90 à 94 ans	3	3	10	13	12
95 à 99 ans	0	3	1	1	-1
100 ans et plus	-3	-1	2	0	2
Hommes	109 716	123 928	133 491	125 666	109 986
-1 an	488	513	448	500	400
0 à 4 ans	8 927	9 899	10 009	10 442	10 491
5 à 9 ans	8 282	9 033	9 338	9 029	8 638
10 à 14 ans	8 313	7 622	7 744	7 350	7 346
15 à 19 ans	16 221	16 879	19 392	20 800	20 707
20 à 24 ans	14 022	15 582	20 561	21 152	17 547
25 à 29 ans	13 325	16 168	19 280	17 555	12 270
30 à 34 ans	13 247	16 368	16 179	13 786	11 911
35 à 39 ans	9 666	12 076	11 018	9 031	7 567
40 à 44 ans	6 541	7 874	7 386	5 246	4 311
45 à 49 ans	4 218	5 229	4 970	4 007	3 521
50 à 54 ans	2 316	2 767	2 832	2 284	1 864
55 à 59 ans	1 505	1 457	1 800	1 643	1 273
60 à 64 ans	1 559	1 396	1 392	1 456	1 139
65 à 69 ans	593	494	538	591	326
70 à 74 ans	346	365	462	516	470
75 à 79 ans	191	206	170	229	197
80 à 84 ans	-39	-11	-33	22	1
85 à 89 ans	0	5	0	19	0
90 à 94 ans	-2	5	4	8	5
95 à 99 ans	0	1	0	2	1
100 ans et plus	-3	0	1	-2	1
Femmes	116 852	128 267	136 264	131 917	113 160
-1 an	478	542	461	457	399
0 à 4 ans	8 803	9 748	9 561	9 772	9 776
5 à 9 ans	7 536	8 479	8 348	8 412	7 919
10 à 14 ans	7 182	6 643	7 122	6 951	6 463
15 à 19 ans	15 594	16 184	17 376	17 839	18 049
20 à 24 ans	16 122	16 576	20 239	21 499	17 496
25 à 29 ans	17 841	20 620	23 578	21 446	17 019
30 à 34 ans	13 688	16 467	16 781	15 486	12 818
35 à 39 ans	10 547	12 233	11 641	10 747	8 436
40 à 44 ans	7 023	8 007	7 640	6 648	5 143
45 à 49 ans	3 897	4 216	4 492	4 059	3 043
50 à 54 ans	2 548	2 932	3 012	2 307	1 575
55 à 59 ans	2 345	2 193	2 357	2 130	1 601
60 à 64 ans	1 880	1 926	2 060	2 178	1 893
65 à 69 ans	892	604	717	845	592
70 à 74 ans	309	574	603	690	604
75 à 79 ans	105	281	191	373	283
80 à 84 ans	35	22	48	51	14
85 à 89 ans	22	21	29	21	31
90 à 94 ans	5	-2	6	5	7
95 à 99 ans	0	2	1	-1	-2
100 ans et plus	0	-1	1	2	1

1. Période allant du 1^{er} juillet au 30 juin.**Note(s)** : Le solde de la migration internationale est définitif jusqu'en 2007-2008, mis à jour pour 2008-2009 et 2009-2010 et provisoire pour 2010-2011.

Tableau 2.5-12

Estimations annuelles¹ des composantes démographiques selon le groupe d'âge et le sexe, Canada — Solde de la migration totale

	2006-2007	2007-2008	2008-2009	2009-2010	2010-2011
	nombre				
Les deux sexes	226 568	252 195	269 755	257 583	223 146
-1 an	966	1 055	909	957	799
0 à 4 ans	17 730	19 647	19 570	20 214	20 267
5 à 9 ans	15 818	17 512	17 686	17 441	16 557
10 à 14 ans	15 495	14 265	14 866	14 301	13 809
15 à 19 ans	31 815	33 063	36 768	38 639	38 756
20 à 24 ans	30 144	32 158	40 800	42 651	35 043
25 à 29 ans	31 166	36 788	42 858	39 001	29 289
30 à 34 ans	26 935	32 835	32 960	29 272	24 729
35 à 39 ans	20 213	24 309	22 659	19 778	16 003
40 à 44 ans	13 564	15 881	15 026	11 894	9 454
45 à 49 ans	8 115	9 445	9 462	8 066	6 564
50 à 54 ans	4 864	5 699	5 844	4 591	3 439
55 à 59 ans	3 850	3 650	4 157	3 773	2 874
60 à 64 ans	3 439	3 322	3 452	3 634	3 032
65 à 69 ans	1 485	1 098	1 255	1 436	918
70 à 74 ans	655	939	1 065	1 206	1 074
75 à 79 ans	296	487	361	602	480
80 à 84 ans	-4	11	15	73	15
85 à 89 ans	22	26	29	40	31
90 à 94 ans	3	3	10	13	12
95 à 99 ans	0	3	1	1	-1
100 ans et plus	-3	-1	2	0	2
Hommes	109 716	123 928	133 491	125 666	109 986
-1 an	488	513	448	500	400
0 à 4 ans	8 927	9 899	10 009	10 442	10 491
5 à 9 ans	8 282	9 033	9 338	9 029	8 638
10 à 14 ans	8 313	7 622	7 744	7 350	7 346
15 à 19 ans	16 221	16 879	19 392	20 800	20 707
20 à 24 ans	14 022	15 582	20 561	21 152	17 547
25 à 29 ans	13 325	16 168	19 280	17 555	12 270
30 à 34 ans	13 247	16 368	16 179	13 786	11 911
35 à 39 ans	9 666	12 076	11 018	9 031	7 567
40 à 44 ans	6 541	7 874	7 386	5 246	4 311
45 à 49 ans	4 218	5 229	4 970	4 007	3 521
50 à 54 ans	2 316	2 767	2 832	2 284	1 864
55 à 59 ans	1 505	1 457	1 800	1 643	1 273
60 à 64 ans	1 559	1 396	1 392	1 456	1 139
65 à 69 ans	593	494	538	591	326
70 à 74 ans	346	365	462	516	470
75 à 79 ans	191	206	170	229	197
80 à 84 ans	-39	-11	-33	22	1
85 à 89 ans	0	5	0	19	0
90 à 94 ans	-2	5	4	8	5
95 à 99 ans	0	1	0	2	1
100 ans et plus	-3	0	1	-2	1
Femmes	116 852	128 267	136 264	131 917	113 160
-1 an	478	542	461	457	399
0 à 4 ans	8 803	9 748	9 561	9 772	9 776
5 à 9 ans	7 536	8 479	8 348	8 412	7 919
10 à 14 ans	7 182	6 643	7 122	6 951	6 463
15 à 19 ans	15 594	16 184	17 376	17 839	18 049
20 à 24 ans	16 122	16 576	20 239	21 499	17 496
25 à 29 ans	17 841	20 620	23 578	21 446	17 019
30 à 34 ans	13 688	16 467	16 781	15 486	12 818
35 à 39 ans	10 547	12 233	11 641	10 747	8 436
40 à 44 ans	7 023	8 007	7 640	6 648	5 143
45 à 49 ans	3 897	4 216	4 492	4 059	3 043
50 à 54 ans	2 548	2 932	3 012	2 307	1 575
55 à 59 ans	2 345	2 193	2 357	2 130	1 601
60 à 64 ans	1 880	1 926	2 060	2 178	1 893
65 à 69 ans	892	604	717	845	592
70 à 74 ans	309	574	603	690	604
75 à 79 ans	105	281	191	373	283
80 à 84 ans	35	22	48	51	14
85 à 89 ans	22	21	29	21	31
90 à 94 ans	5	-2	6	5	7
95 à 99 ans	0	2	1	-1	-2
100 ans et plus	0	-1	1	2	1

1. Période allant du 1^{er} juillet au 30 juin.**Note(s)** : Le solde de la migration totale est définitif jusqu'en 2007-2008, mis à jour pour 2008-2009 et 2009-2010 et provisoire pour 2010-2011.

Méthodologie

Cette section décrit les concepts, sources de données et les méthodes utilisés pour produire les estimations démographiques. Les estimations démographiques sont produites afin de mesurer les effectifs de population selon diverses caractéristiques et niveaux géographiques entre deux recensements. Les estimations démographiques sont les estimations officielles de la population au niveau national, provincial et territorial.

Vous trouverez en encadré les informations spécifiques à la répartition selon l'âge et le sexe.

Estimations de la population

Estimations de la population totale

Catégories d'estimations

Les estimations de la population peuvent être intercensitaires ou postcensitaires. Les estimations intercensitaires sont produites à l'aide des comptes de deux recensements consécutifs rajustés pour le sous-dénombrement net du recensement (SDNR)¹ (incluant le rajustement pour les réserves indiennes partiellement dénombrées (RIPD)) et des estimations postcensitaires. La production d'estimations intercensitaires consiste à mettre à jour les estimations postcensitaires à l'aide des comptes d'un nouveau recensement rajustées pour le SDNR¹.

Les estimations postcensitaires sont produites à partir du plus récent recensement rajusté pour le SDNR¹ et des composantes de l'accroissement démographique. Du point de vue de l'actualité des données, les estimations postcensitaires sont plus récentes que celles du dernier recensement rajusté pour le SDNR¹, mais elles présentent une plus grande variabilité à mesure que l'on s'éloigne de la date de ce recensement.

Niveaux des estimations

La mise à jour des estimations de population entre les recensements nécessite l'utilisation de données tirées de dossiers administratifs ou d'enquêtes. La qualité des estimations de population dépend donc de l'accès à plusieurs fichiers de données administratives mis à la disposition de Statistique Canada par divers ministères canadiens et étrangers. Puisque certaines composantes ne sont disponibles que plusieurs mois après la date de référence, trois types d'estimations postcensitaires sont produits. Celles-ci peuvent être postcensitaires provisoires (PP), postcensitaires mises à jour (PR) ou postcensitaires définitives (PD). Le délai entre la date de référence et la disponibilité des estimations est de trois à quatre mois pour les provisoires et de deux à trois ans pour les définitives. Bien qu'elle nécessite une plus grande vigilance des utilisateurs, la production de trois séries successives d'estimations permet de concilier l'actualité et la qualité des estimations. Tous les tableaux précisent le niveau des estimations qu'ils contiennent.

Calcul des estimations postcensitaires de la population

Les estimations de la population sont produites à partir de la méthode des composantes et ce, à la fois pour les estimations provisoires, mises à jour et définitives. La méthode des composantes consiste à ajouter ou à retrancher à l'effectif de la population du recensement le plus récent, rajusté pour le sous-dénombrement net du recensement (SDNR)¹ (c'est-à-dire le sous-dénombrement moins le surdénombrement), le nombre de naissances, de décès et les composantes migratoires interprovinciales et internationales.

1. Dans ce cas, le rajustement pour le sous-dénombrement net du recensement inclut également le rajustement pour les réserves indiennes partiellement dénombrées.

A. À l'échelle provinciale et territoriale pour la population totale

Les estimations sont d'abord produites à l'échelle des provinces et territoires, puis totalisées pour obtenir l'estimation de la population du Canada.

L'équation de la méthode des composantes pour estimer la population totale des provinces ou territoires est la suivante :

$$P_{(t+i)} = P_{(t)} + B_{(t,t+i)} - D_{(t,t+i)} + I_{(t,t+i)} - [E_{(t,t+i)} + \Delta TE_{(t,t+i)}] + RE_{(t,t+i)} + \Delta NPR_{(t,t+i)} + \Delta N_{(t,t+i)} - \text{Resid}_{(t,t+i)}$$

où, pour chaque province et territoire;

$(t,t+i)$ = intervalle entre les temps t et $t+i$;

$P_{(t+i)}$ = estimation de la population au temps $t+i$;

$P_{(t)}$ = population de départ au temps t (recensement rajusté pour le SDNR¹ ou estimation la plus récente);

B = nombre de naissances;

D = nombre de décès;

I = nombre d'immigrants;

E = nombre d'émigrants;

ΔTE = solde de l'émigration temporaire;

RE = nombre d'émigrants de retour;

ΔNPR = solde de résidents non permanents;

ΔN = solde de la migration interprovinciale;

Resid = écart résiduel (pour les estimations intercensitaires).

B. À l'échelle provinciale et territoriale selon l'âge et le sexe

Afin de produire des estimations postcensitaires par âge et sexe, on utilise la méthode des composantes à la différence qu'elle est appliquée à chaque cohorte d'âge et sexe de la population de départ.

Pour l'âge 0 :

$$P_{(t+1)}^0 = B_{(t,t+1)} - D_{(t,t+1)}^{-1} + I_{(t,t+1)}^{-1} - [E_{(t,t+1)}^{-1} + \Delta TE_{(t,t+1)}^{-1}] + RE_{(t,t+1)}^{-1} + \Delta NPR_{(t,t+1)}^{-1} + \Delta N_{(t,t+1)}^{-1} - \text{Resid}_{(t,t+1)}^{-1}$$

De 1 à 99 ans :

$$P_{(t+1)}^{a+1} = P_{(t)}^a - D_{(t,t+1)}^a + I_{(t,t+1)}^a - [E_{(t,t+1)}^a + \Delta TE_{(t,t+1)}^a] + RE_{(t,t+1)}^a + \Delta NPR_{(t,t+1)}^a + \Delta N_{(t,t+1)}^a - \text{Resid}_{(t,t+1)}^a$$

Pour l'âge 100 et plus :

$$P_{(t+1)}^{100+} = P_{(t)}^{99+} - D_{(t,t+1)}^{99+} + I_{(t,t+1)}^{99+} - [E_{(t,t+1)}^{99+} + \Delta TE_{(t,t+1)}^{99+}] + RE_{(t,t+1)}^{99+} + \Delta NPR_{(t,t+1)}^{99+} + \Delta N_{(t,t+1)}^{99+} - \text{Resid}_{(t,t+1)}^{99+}$$

où pour chaque province et territoire;

$(t, t+1)$	=	intervalle entre les temps t et $t+1$;
a	=	âge;
$P_{(t+1)}$	=	estimation de la population au temps $t+1$;
$P_{(t)}$	=	population de départ au temps t (recensement rajusté pour le SDNR ¹ ou estimation la plus récente);
B	=	nombre de naissances;
D	=	nombre de décès;
I	=	nombre d'immigrants;
E	=	nombre d'émigrants;
ΔTE	=	solde de l'émigration temporaire;
RE	=	nombre d'émigrants de retour;
ΔNPR	=	solde de résidents non permanents;
ΔN	=	solde de la migration interprovinciale;
Resid	=	écart résiduel (pour les estimations intercensitaires).

C. Niveaux des estimations

La différence entre les estimations de population postcensitaires provisoires² et définitives réside dans l'actualité des composantes. Dans le cas où toutes les composantes sont provisoires, l'estimation de population est qualifiée de postcensitaire provisoire (PP). À l'inverse, si elles sont toutes définitives, l'estimation de population est qualifiée de postcensitaire définitive (PD). Toute autre combinaison de niveaux est qualifiée de postcensitaire mise à jour (PR).

Population de départ et composantes de l'accroissement démographique**A. Population de départ**

Les populations de départ sont issues des recensements quinquennaux de 1971 à 2006. L'univers de la population du Recensement de 2006³ comprend les groupes suivants :

- les citoyens canadiens (par naissance ou par naturalisation) et les immigrants reçus ayant un lieu habituel de résidence au Canada;
- les citoyens canadiens (par naissance ou par naturalisation) et les immigrants reçus qui sont à l'étranger, dans une base militaire ou en mission diplomatique;
- les citoyens canadiens (par naissance ou par naturalisation) et les immigrants reçus qui sont en mer ou dans des ports à bord de navires marchands battant pavillon canadien;
- les personnes ayant un lieu habituel de résidence au Canada, qui demandent le statut de réfugié et les membres de leur famille vivant avec elles;
- les personnes ayant un lieu habituel de résidence au Canada, qui sont titulaires d'un permis d'études et les membres de leur famille vivant avec elles;

2. Dans ce cas, le terme *provisoire* fait également référence à mise à jour.

3. Note : De 1991 à 2001, « les personnes ayant un lieu habituel de résidence au Canada, qui sont titulaires d'un permis ministériel (y compris les prolongements) et les membres de leur famille vivant avec elles » faisaient partie de l'univers du recensement.

- les personnes ayant un lieu habituel de résidence au Canada, qui sont titulaires d'un permis de travail et les membres de leur famille vivant avec elles.

Aux fins du recensement, les personnes des trois derniers groupes de la liste sont des résidents non permanents (RNP).

Depuis 1991, les résidents étrangers ne sont pas dénombrés. Par résidents étrangers, on entend :

- les représentants du gouvernement d'un autre pays qui sont affectés à l'ambassade, au haut-commissariat ou à toute autre mission diplomatique de ce pays au Canada, et les membres de leur famille vivant avec eux;
- les membres des Forces armées d'un autre pays qui sont en poste au Canada, et les membres de leur famille vivant avec eux;
- les résidents d'un autre pays en visite au Canada temporairement (par exemple, un visiteur étranger en vacances ou en affaires avec ou sans permis de visiteur).

Les populations de départ sont rajustées selon les étapes suivantes :

- rajustement de la population pour le sous-dénombrement net du recensement (SDNR);
- addition d'estimations indépendantes de la population des réserves indiennes partiellement dénombrées en 1991, 1996, 2001 et 2006;
- rajustement pour le dénombrement anticipé dans certaines régions du Nord du Québec, de Terre-Neuve-et-Labrador, du Yukon et des Territoires du Nord-Ouest en 1991 et en 1996;
- addition des estimations du nombre de RNP en 1971, 1976, 1981 et 1986. Depuis 1991, les RNP font partie de l'univers du recensement;
- estimation de la population de départ au 1^{er} juillet par addition ou soustraction des composantes de l'accroissement démographique entre la date du recensement et le 30 juin.

Rajustement pour le sous-dénombrement net du recensement (SDNR)

Le rajustement pour le SDNR est une étape importante. Le SDNR correspond à l'écart entre le nombre de personnes qui auraient dû être recensées mais ne l'ont pas été (sous-dénombrement) et le nombre de personnes qui ont été recensées, mais n'auraient pas dû l'être ou ont été comptées plus d'une fois (surdénombrement).

Les études de couverture fournissent une estimation du sous-dénombrement aux recensements de 1991, 1996, 2001 et 2006 aux échelons provincial et territorial, et à l'échelle provinciale uniquement aux recensements de 1971, 1976, 1981 et 1986. L'estimation du surdénombrement pour les provinces et territoires n'est disponible que pour les quatre derniers recensements (1991, 1996, 2001 et 2006). Pour estimer le surdénombrement des recensements précédents, on suppose que le rapport du surdénombrement au sous-dénombrement observé en 1991 est le même que celui survenu à chaque recensement entre 1971 et 1986. Pour estimer le SDNR pour le Yukon et les Territoires du Nord-Ouest avant 1991, on suppose que le rapport entre le SDNR pour chaque territoire et les dix provinces observées en 1991 est le même que celui observé à chaque recensement entre 1971 et 1986.

Par souci d'uniformité, on a révisé en 1998 les estimations du sous-dénombrement et du surdénombrement au Recensement de 1991 de façon à tenir compte des améliorations méthodologiques apportées aux études de couverture du Recensement de 1996. Cette modification a changé le SDNR des recensements de 1971 à 1986. De même, on a révisé en 2003 les estimations du sous-dénombrement et du surdénombrement de 1996.

Diverses méthodes sont utilisées afin de produire les estimations du SDNR par âge et sexe pour 1991, 1996, 2001 et 2006. Les estimations nationales du SDNR obtenues à partir des études de couverture selon l'âge et le sexe sont d'abord lissées. Un modèle de régression empirique de Bayes permet ensuite de produire les estimations provinciales et territoriales du SDNR par grand groupe d'âge et un modèle synthétique permet de calculer les estimations par âge. Enfin, on applique la méthode itérative bidimensionnelle⁴ afin de s'assurer que les estimations du SDNR concordent avec les totaux provinciaux et territoriaux du SDNR et les estimations nationales par âge et sexe.

Pour la période 1971 à 1986, les estimations du SDNR selon l'âge et le sexe ont été rajustées proportionnellement aux estimations révisées du SDNR de la population totale.

B. Naissances et décès

Les nombres de naissances et de décès proviennent directement des statistiques de l'état civil de la Division de la statistique sur la santé de Statistique Canada. Celle-ci gère le Système national de statistiques de l'état civil, mais ce sont les bureaux centraux de la statistique de l'état civil des provinces et des territoires qui sont chargés de recueillir et de traiter l'information tirée de ces dossiers administratifs. Aux termes des lois provinciales et territoriales sur la statistique de l'état civil (ou de textes législatifs équivalents), l'enregistrement de toute naissance vivante et de tout décès est obligatoire, et chaque province et territoire fournit ces renseignements à Statistique Canada.

L'univers des statistiques de l'état civil correspond à celui du recensement. Ces univers comprennent les naissances et les décès de l'ensemble des Canadiens, des immigrants et des résidents non permanents (RNP) et excluent les résidents étrangers.

Les statistiques de l'état civil selon la province ou territoire de résidence sont utilisées pour produire les estimations de naissances et décès définitives.

En l'absence de données des statistiques de l'état civil, le nombre de naissances est estimé à partir des quotients perspectifs de fécondité par âge de la mère. Le nombre de décès est estimé à partir des quotients perspectifs de mortalité par âge et sexe. Ces méthodes sont utilisées pour le calcul des estimations provisoires².

Traitement particulier dans le cas des estimations provisoires² du Québec et de la Colombie-Britannique

Le Québec et la Colombie-Britannique fournissent leurs plus récentes estimations de naissances et de décès. Elles sont utilisées pour les estimations provisoires². Pour les estimations définitives, les naissances et décès de ces provinces sont tirés des statistiques de l'état civil compilées par la Division de la statistique sur la santé.

En l'absence de statistiques de l'état civil, les estimations de naissances selon le sexe sont dérivées en appliquant la dernière proportion de naissances selon le sexe disponible tirée des statistiques de l'état civil aux naissances produites à partir des quotients de fécondité.

En l'absence de statistiques de l'état civil, les estimations de décès selon l'âge et le sexe sont dérivées en appliquant la moyenne des quotients perspectifs de mortalité selon l'âge et le sexe des deux dernières années disponibles dérivées des statistiques de l'état civil aux décès produits à partir des quotients de mortalité.

Niveaux des estimations

Pour les différences entre les estimations provisoires² et définitives vous référer à la section **B. Naissances et décès** ci-haut.

4. On donne aussi à cette méthode les noms de « méthode Deming », « méthode d'ajustement proportionnel itératif » ou calage (voir Shryock, Siegel et coll., 1976 : 547-549)

C. Immigration

À l'instar des estimations sur les naissances et les décès, la collecte des statistiques d'immigration au Canada est également réglementée. Au Canada, l'immigration est réglementée depuis 2002, par la *Loi sur l'immigration et la protection des réfugiés* (LIPR). Celle-ci remplace la *Loi sur l'immigration*, adoptée en 1976 et modifiée plus d'une trentaine de fois par la suite. Citoyenneté et immigration Canada (CIC) recueille et traite les dossiers administratifs des immigrants. Il transmet par la suite de l'information à Statistique Canada tirée des fichiers du Système de soutien des opérations des bureaux locaux (SSOBL). Cette information permet d'estimer le nombre et les caractéristiques des personnes auxquelles le gouvernement fédéral accorde le statut de résident permanent à une date donnée. Pour la Division de la démographie, le terme immigrant et résident permanent fait référence au même concept.

Un immigrant est une personne qui n'est pas un citoyen canadien de naissance, mais à qui les autorités canadiennes de l'immigration ont accordé le droit de vivre au Canada. Le nombre de personnes nées à l'étranger de parents canadiens qui ne séjournent que provisoirement hors du pays n'est pas inclus parmi les immigrants.

L'estimation du nombre d'immigrants s'effectue principalement à partir de la date de l'octroi de la résidence permanente ou du droit d'établissement de la personne au Canada.

Les estimations d'immigrants selon l'âge et le sexe sont dérivées des fichiers du Système de soutien des opérations des bureaux locaux (SSOBL).

Niveaux des estimations

La différence entre les estimations provisoires² et définitives réside dans l'actualité de la source qui sert à estimer cette composante. Comme le fichier SSOBL est continuellement mis à jour, de nouvelles totalisations sont effectuées chaque année afin de mettre à jour les estimations d'immigrants. Les estimations des immigrants sont provisoires la première année et définitives l'année suivante.

D. Solde des résidents non permanents

À l'instar des naissances et des décès, la collecte des statistiques d'immigration au Canada est réglementée. Au Canada, les résidents non permanents (RNP) sont réglementés depuis 2002, par la *Loi sur l'immigration et la protection des réfugiés* (LIPR). Celle-ci remplace la *Loi sur l'immigration*, adoptée en 1976 et modifiée plus d'une trentaine de fois par la suite. Citoyenneté et immigration Canada (CIC) recueille et traite les dossiers administratifs des RNP au Canada. Il transmet par la suite de l'information à Statistique Canada tirées des fichiers du Système de soutien des opérations des bureaux locaux (SSOBL). Cette information permet d'estimer le nombre et les caractéristiques des personnes auxquelles le gouvernement fédéral accorde le statut de RNP.

Un RNP est une personne qui se trouve au Canada de façon temporaire, en toute légalité, grâce à un permis de séjour temporaire, ainsi que les membres de leur famille vivant avec elle. Les RNP comprennent les travailleurs étrangers, les étudiants étrangers, les cas humanitaires et les autres résidents temporaires. Les cas humanitaires comprennent les demandeurs d'asile et les résidents temporaires autorisés à demeurer au Canada pour des motifs d'ordre humanitaire et qui ne sont pas considérés comme des travailleurs étrangers ou des étudiants étrangers. Pour la Division de la démographie, le terme RNP et résident temporaire fait référence au même concept.

Les estimations du nombre de RNP sont fondées sur l'estimation de l'effectif. On estime le nombre de personnes présentes dans le système de CIC à une date déterminée par la période sous étude. On estime tout d'abord la population en fin de période de laquelle on retranche la population en début de période. Ces estimations permettent de calculer le solde de RNP.

Est sélectionnée toute personne ayant obtenu le statut de résident non permanent, admise à une date antérieure à la période sous étude. Dans le cas des revendicateurs du statut de réfugié, on utilise la date de leur demande. Pour leur exclusion de la population, les possibilités diffèrent pour les détenteurs de permis et les demandeurs d'asile. Pour un détenteur de permis, celui-ci est exclu de la population si la date d'échéance du permis est atteinte, s'il obtient un statut de résident permanent ou s'il est déporté. Pour un demandeur d'asile, aux conditions précédentes s'ajoutent deux ans d'inactivité dans le dossier.

Comme le fichier SSOBL est continuellement mis à jour, de nouvelles totalisations sont effectuées à chaque nouvelle période de diffusion afin de mettre à jour les estimations des soldes de RNP au pays.

Les estimations du solde des résidents non permanents selon l'âge et le sexe sont dérivées des fichiers du Système de soutien des opérations des bureaux locaux (SSOBL).

Niveaux des estimations

La différence entre les estimations provisoires² et définitives est l'actualité de la source qui sert à estimer cette composante. Comme le fichier SSOBL est continuellement mis à jour, de nouvelles totalisations sont effectuées à chaque nouvelle période de diffusion afin de mettre à jour les estimations des soldes de RNP. Les estimations des RNP sont provisoires la première année et mise à jour l'année suivante. Elles sont finalisées deux à trois ans après l'année de référence au moment où toutes les autres composantes sont également définitives.

E. Émigration

Pour estimer le nombre d'émigrants, on utilise les données du « U.S. Department of Homeland Security, Office of Immigration Statistics », des données recueillies par le programme fédéral de Prestation fiscale canadienne pour enfants (PFCE) et les données tirées du fichier T1 sur la famille T1FF⁵. La première source permet d'estimer l'émigration vers les États Unis. À l'aide des données du programme de PFCE, on estime l'émigration vers les autres pays. Pour ce faire, on doit rajuster les estimations des enfants émigrant puisque le programme n'est pas universel et ne fournit pas de renseignements directs sur le nombre d'émigrants adultes. Par conséquent, on applique quatre facteurs de rajustement afin de tenir compte :

- du niveau de complétude de la couverture causé par un délai dans la réception et le traitement des dossiers des enfants admissibles de la PFCE. Comme la complétude des dossiers administratifs de la PFCE ne semble atteinte que quatre ans après la période de référence, cet ajustement est effectué si on finalise les estimations avant cette date. Le facteur est dérivé des ratios, pour deux années, des enfants émigrants selon deux versions de fichiers de la PFCE;
- de la couverture partielle du programme, c'est-à-dire des personnes qui n'ont pas soumis de demande au programme de PFCE ou ne sont pas admissibles. Ce facteur est obtenu en comparant la population des enfants estimées à celle tirée des fichiers de PFCE;
- de la propension différentielle à émigrer des enfants admissibles par rapport à celle des enfants qui ne le sont pas. Ce facteur est obtenu en comparant les taux d'émigration des enfants admissibles à la PFCE à ceux de l'ensemble des enfants (0 à 17 ans). Ce facteur est calculé pour chacune des provinces et territoires et est basé sur les trois dernières années disponibles des fichiers T1FF⁴;

5. Le fichier T1 sur les familles T1FF est dérivé du fichier T1 de l'Agence du revenu du Canada (ARC) par la Division de la statistique du revenu de Statistique Canada.

- de la propension différentielle à émigrer des adultes par rapport à celle des enfants. Ce facteur permet d'obtenir le taux d'émigration de la population âgée de 18 ans et plus. Il est obtenu en calculant tout d'abord la moyenne sur trois ans du rapport des taux d'émigration adultes et enfants à partir des données de T1FF⁴. Deuxièmement, en calculant la moyenne sur trois ans du rapport des taux d'émigration adultes et enfants à partir des données du « U.S. Department of Homeland Security, Office of Immigration Statistics ». Le facteur final est obtenu en faisant la moyenne de ces deux taux. On calcule ce facteur uniquement pour le Canada.

Le taux d'émigration des adultes est ensuite appliqué à la population des adultes. L'émigration des adultes additionnée à l'émigration des enfants, fournit l'émigration pour l'ensemble de la population.

L'émigration est répartie par province et territoire selon le nombre d'enfants émigrants une fois rajustés pour les facteurs de couverture et d'émigration différentielle.

Les estimations des émigrants selon l'âge et le sexe sont obtenues en répartissant les grands groupes d'âge du fichier T1FF⁵ par groupe d'âge de cinq ans selon « U.S. Department of Homeland Security, Office of Immigration Statistics ». On répartit ces estimations par âge en utilisant les coefficients de Sprague. La même distribution est appliquée à chacune des provinces et territoires.

Niveaux des estimations

La différence entre les estimations provisoires² et définitives est l'actualité des sources qui servent à estimer cette composante. La méthode d'estimation utilisée est la même.

F. Solde de l'émigration temporaire

Des personnes quittent le Canada pour s'établir temporairement à l'étranger; d'autres qui étaient temporairement à l'étranger reviennent au pays. Le solde résultant de ces départs et de ces retours définit la composante « solde de l'émigration temporaire ». Les estimations du nombre de départs sont tirées de l'étude de la Contre-vérification des dossiers (CVD), la plus importante des études de couverture du recensement. L'étude de la CVD donne une estimation du nombre de personnes qui ont quitté le Canada temporairement au cours d'une période intercensitaire et qui sont toujours à l'étranger en fin de période. Les estimations du nombre de retours sont quant à eux tirés de deux sources : le Recensement et les estimations d'émigrants de retour de la Division de la démographie. Le recensement donne le nombre de personnes qui étaient à l'extérieur du Canada au recensement précédent et qui sont revenues au pays au cours de la période intercensitaire. Ce nombre comprend tous les émigrants de retour. Pour déduire les retours d'émigrants temporaires, on soustrait de ce nombre la composante des émigrants de retour estimée par la Division de la démographie. Avec les estimations du nombre de départs (CVD) et de retours (Recensement et Division de la démographie), on obtient le solde de l'émigration temporaire.

Le solde estimé est celui de l'ensemble de la période intercensitaire; il est ensuite réparti également entre les cinq années de la période, puis mensuellement par application d'une saisonnalité qui est une moyenne entre une saisonnalité nulle et la saisonnalité de l'émigration.

Le solde de l'émigration temporaire est d'abord calculé à l'échelle du Canada. Il est ensuite distribué par province ou groupe de provinces selon les estimations de l'émigration temporaire tirées de la CVD. Pour le groupe des provinces de l'Atlantique, on répartit le solde du groupe par province au prorata de la population de la province et, pour les territoires, au prorata de la population du territoire.

Enfin, le solde ne peut être estimé que pour la période intercensitaire précédant le dernier recensement. Pour la période en cours, on suppose que le solde sera le même que celui de la période précédente pour chaque province et territoire.

La répartition par âge et sexe du solde de l'émigration temporaire est dérivée de celle de l'émigration.

Niveaux des estimations

La différence entre les estimations provisoires² et définitives est l'actualité de l'estimation de l'émigration qui sert au calcul de la saisonnalité du solde de l'émigration temporaire. La méthode d'estimation utilisée est la même.

G. Émigration de retour

Un émigrant de retour est une personne qui revient au Canada après avoir été classée dans la catégorie des émigrants. Selon une méthode analogue à celle de l'émigration, on utilise les données tirées des fichiers de la Prestation fiscale canadienne pour enfants (PFCE) de l'Agence du revenu du Canada (ARC) et T1FF⁴ pour estimer le nombre d'émigrants de retour. On applique à ces estimations des facteurs de rajustement pour tenir compte de la non universalité du programme, de même qu'un ratio adultes-enfant afin d'estimer les retours d'émigrants adultes. Par conséquent, on applique trois facteurs de rajustement afin de tenir compte :

- de la couverture partielle du programme, c'est-à-dire des personnes qui n'ont pas soumis de demande au programme de PFCE ou ne sont pas admissibles. Ce facteur est obtenu en comparant la population des enfants estimée à celle tirée des fichiers de PFCE;
- de la propension différentielle à émigrer des enfants admissibles par rapport à celle des enfants qui ne le sont pas. Ce facteur est obtenu en comparant les taux d'émigration des enfants admissibles à la PFCE à ceux de l'ensemble des enfants (0 à 17 ans). Ce facteur est calculé pour chacune des provinces et territoires et est basé sur les trois dernières années disponibles des fichiers T1FF⁴;
- du ratio adultes-enfant qui est obtenu à partir du recensement utilisé dans l'estimation de la population de départ.

La répartition par âge et sexe des émigrants de retour est fondée sur les données du recensement pour le Canada. Les caractéristiques des émigrants de retour sont tirées du recensement à partir de la variable mobilité un an auparavant, après exclusion des résidents non permanents et des immigrants. À partir de 2006-2007, on utilise la distribution selon l'âge et le sexe du Recensement de 2006.

Niveaux des estimations

La différence entre les estimations provisoires² et définitives est l'actualité des sources qui servent à estimer cette composante. La méthode d'estimation utilisée est la même.

H. Migration interprovinciale

La migration interprovinciale correspond à l'ensemble des déplacements d'une province ou d'un territoire vers un autre qui entraînent un changement du lieu habituel de résidence. Comme pour l'émigration, il n'existe aucune disposition légale relative à l'enregistrement de la migration interprovinciale au Canada. Ces mouvements doivent donc être estimés à l'aide de données tirées des fichiers de la Prestation fiscale canadienne pour enfants (PFCE) de l'Agence du revenu du Canada (ARC) et du fichier T1FF⁴.

Les estimations définitives de la migration interprovinciale sont obtenues en comparant les adresses figurant sur les déclarations de revenus des particuliers de deux années consécutives. La migration des personnes à charge du déclarant doit toutefois être imputée. Un ajustement supplémentaire est également nécessaire afin de rajuster les estimations pour tenir compte des migrants qui ne complètent pas de déclarations de revenus. De 2001-2002 à 2005-2006, ce rajustement a été légèrement modifié (pour de plus amples informations voir *Wilkinson, 2004*. À partir de 2006-2007, ce rajustement a également été légèrement modifié (Cyr, 2008 – document interne).

Les déclarations de revenu n'étant pas disponibles au moment de la préparation des estimations provisoires, l'estimation de la migration interprovinciale provisoire² provient des dossiers administratifs de la PFCE, desquels on déduit la migration des enfants (0 à 17 ans) prestataires du programme. Par la suite, on doit rajuster les estimations pour tenir compte des enfants non prestataires. Finalement, l'effectif des adultes migrants est dérivé des enfants migrants et de facteurs calculés d'après les fichiers T1FF⁴. Par conséquent, les trois facteurs de rajustement suivants sont appliqués afin de tenir compte de :

- la couverture partielle du programme, c'est-à-dire des personnes qui n'ont pas soumis de demande au programme de PFCE ou ne sont pas prestataires. Ce facteur est obtenu en comparant la population des enfants estimée à celle tirée des fichiers de PFCE;
- la propension différentielle à migrer des enfants prestataires par rapport à celle des enfants qui ne le sont pas. Ce facteur est obtenu en comparant les taux de sorties des enfants prestataires à la PFCE à ceux de l'ensemble des enfants (0 à 17 ans). Ce facteur est calculé pour chacune des provinces et territoires et est basé sur la dernière année disponible des fichiers T1FF⁴;
- la propension différentielle à migrer des adultes par rapport à celle des enfants. Ce facteur permet d'obtenir le taux de sorties de la population âgée de 18 ans et plus par province ou territoire d'origine et de destination. Il est obtenu en calculant le rapport du taux central de migration des adultes à celui des enfants. Ces facteurs sont estimés à partir des données du fichier T1FF⁴ des trois dernières années disponibles.

Les taux de migration des adultes sont appliqués à l'estimation de la population des adultes. La migration des adultes additionnée à la migration des enfants, fournit la migration interprovinciale pour l'ensemble de la population.

La migration interprovinciale selon l'âge et le sexe est dérivée des données du fichier T1FF⁵ et des comptes du dernier recensement obtenus par la variable Mobilité 1 an auparavant. À partir de 2006-2007, on utilise la distribution selon l'âge et le sexe du Recensement de 2006.

Niveaux des estimations

Pour les différences entre les estimations provisoires² et définitives, au niveau de la migration interprovinciale totale, vous référer à la section **H. Migration interprovinciale** ci-haut.

Estimations intercensitaires de la population

Après chaque recensement, on produit des estimations intercensitaires (c'est-à-dire des estimations de population pour des dates de référence comprises entre deux recensements). Ces estimations permettent d'assurer une cohérence entre les estimations postcensitaires antérieures et les nouveaux comptes du recensement.

La production d'estimations intercensitaires comporte deux étapes principales :

- le calcul de l'erreur en fin de période;
- la répartition linéaire de l'erreur en fin de période.

L'erreur en fin de période est définie comme la différence entre les estimations postcensitaires, au jour du recensement, et la population dénombrée lors de ce recensement rajustée pour le sous-dénombrement net du recensement (SDNR)¹.

Cette erreur est répartie uniformément au cours de la période intercensitaire selon le nombre de jours pour chacun des mois.

Les estimations intercensitaires selon l'âge et le sexe sont rajustées de la même façon, c'est-à-dire en répartissant uniformément l'erreur en fin de période entre les diverses cohortes d'âge et sexe.

Qualité des données démographiques

Les estimations sont entachées d'une certaine marge d'imprécision qui provient de deux types d'erreur :

- des erreurs des données du recensement;
- des imperfections des autres sources de données et des méthodes d'estimations des composantes.

Données du recensement

A. Erreurs de couverture, de réponse et de traitement

Les erreurs attribuables aux données de recensement peuvent être divisées en deux groupes : réponse et traitement, et couverture. Le premier groupe comprend les erreurs de non-réponse, l'interprétation erronée de la part des répondants, le codage et l'imputation des non-réponses. Les erreurs du second groupe sont dues principalement aux estimations du sous-dénombrement et à un degré moindre, au surdénombrement. Ces deux types d'erreur sont inhérents à n'importe quelle enquête.

Les erreurs de couverture se produisent lorsqu'on oublie des logements et/ou des personnes, qu'on les inclut à tort ou qu'on les compte plus d'une fois. Après chaque recensement, Statistique Canada entreprend des études de couverture pour mesurer ces erreurs. Les principales études sont l'Enquête sur la Contre-vérification des dossiers (CVD) et l'Étude sur le surdénombrement du recensement (ESR). On tire de ces études des estimations de sous-dénombrement et de surdénombrement avec lesquelles la Division de la démographie rajuste la population dénombrée au recensement par province et territoire.

Lors de l'élaboration des populations de départ, le programme des estimations corrige les populations du recensement pour les erreurs de couverture seulement. Cette correction, basée sur les résultats des études de couverture, est sujette principalement aux erreurs dues à l'échantillonnage et, dans une moindre mesure, à des erreurs de traitement. Les tests statistiques indiquent que les ajustements pour la couverture améliorent la qualité des données du recensement. Le programme des estimations utilise les estimations des études de couverture pour les provinces et les territoires. Cependant, étant donnée la taille des échantillons de ces études, les estimations par âge et sexe sont modélisées. De plus, on suppose que les taux de couverture estimés pour une province ou un territoire s'appliquent aux régions situées à l'intérieur de cette province ou territoire. Par ailleurs, avant 1991, le programme des estimations utilisait les données du recensement non corrigées pour les erreurs de couverture dans son programme des estimations. Des études de couverture avaient cependant été menées pour mesurer le sous-dénombrement, mais aucune étude ne mesurait le surdénombrement. Suite à la décision d'intégrer la correction pour la couverture à la population dénombrée depuis 1991, le programme a dû réviser les estimations de population pour la période de 1971 à 1986. La correction repose sur les résultats des études de couverture de cette période et sur des hypothèses concernant le rapport entre le niveau de surdénombrement et le niveau de sous-dénombrement d'après les résultats trouvés dans les études de couverture subséquentes.

Néanmoins, les corrections apportées aux données du recensement pour le SDNR améliorent, en général, la qualité des estimations en compensant pour le sous-dénombrement différentiel aux différents recensements selon l'âge, le sexe et par province et territoire.

Tableau explicatif 1

Estimation du sous-dénombrement net du recensement, Canada, provinces et territoires, Recensements de 2001 et 2006

Géographie	Population recensée	Sous-dénombrement net du recensement	Réserves indiennes partiellement dénombrées	Population rajustée	Taux
	A	B	C	D=A+B+C	(B+C)/D*100
	nombre				pourcentage
2001 ¹					
Canada	30 007 094	924 430	34 539	30 966 063	3,10
Terre-Neuve-et-Labrador	512 930	9 401	0	522 331	1,80
Île-du-Prince-Édouard	135 294	1 325	0	136 619	0,97
Nouvelle-Écosse	908 007	24 521	0	932 528	2,63
Nouveau-Brunswick	729 498	20 095	0	749 593	2,68
Québec	7 237 479	140 232	12 648	7 390 359	2,07
Ontario	11 410 046	436 349	15 960	11 862 355	3,81
Manitoba	1 119 583	30 903	110	1 150 596	2,70
Saskatchewan	978 933	21 231	581	1 000 745	2,18
Alberta	2 974 807	69 857	4 977	3 049 641	2,45
Colombie-Britannique	3 907 738	164 542	263	4 072 543	4,05
Yukon	28 674	1 423	0	30 097	4,73
Territoires du Nord-Ouest	37 360	3 295	0	40 655	8,10
Nunavut	26 745	1 256	0	28 001	4,49
2006 ¹					
Canada	31 612 897	868 658	40 115	32 521 670	2,79
Terre-Neuve-et-Labrador	505 469	5 046	0	510 515	0,99
Île-du-Prince-Édouard	135 851	1 903	0	137 754	1,38
Nouvelle-Écosse	913 462	24 558	0	938 020	2,62
Nouveau-Brunswick	729 997	16 059	0	746 056	2,15
Québec	7 546 131	60 751	16 600	7 623 482	1,01
Ontario	12 160 282	465 824	15 391	12 641 497	3,81
Manitoba	1 148 401	34 330	0	1 182 731	2,90
Saskatchewan	968 157	22 594	739	991 490	2,35
Alberta	3 290 350	111 353	7 272	3 408 975	3,48
Colombie-Britannique	4 113 487	121 551	113	4 235 151	2,87
Yukon	30 372	1 805	0	32 177	5,61
Territoires du Nord-Ouest	41 464	1 620	0	43 084	3,76
Nunavut	29 474	1 264	0	30 738	4,11

1. Les nombres et les taux sont tirés de la Contre-vérification des dossiers (CVD) et de l'étude du surdénombrement et comprennent les résidents non permanents.

Le rajustement intègre également les résultats d'une étude sur l'estimation des personnes des réserves indiennes partiellement dénombrées pour compléter la correction des données du recensement pour les erreurs de couverture. Les résultats des études de couverture contiennent principalement des erreurs aléatoires liées à l'échantillonnage.

Ces rajustements ont un impact direct sur :

- l'erreur en fin de période et sa distribution par âge et sexe à l'intérieur d'une même province ou territoire, de même que par province ou territoire, étant donné la variation du SDNR¹ et sa distribution d'un recensement à l'autre;
- la cohérence des estimations de population pour une même cohorte de naissance. Prenons l'exemple de la cohorte masculine des moins de 5 ans en 1981. En utilisant les données de recensement non rajustées pour le SDNR¹, on remarque que ce groupe est moins nombreux au Recensement de 2001 (groupe des 20- à 24 ans) qu'à celui de 1996 (groupe des 15- à 19 ans). Comme le Canada reçoit beaucoup d'immigrants à ces âges, on se serait attendu au contraire. Or, ce n'est qu'après le rajustement pour le SDNR¹ que la taille de la cohorte augmente, tel qu'attendu, entre 1996 et 2001.

Tableau explicatif 2

Estimation du sous-dénombrement net du recensement selon l'âge et le sexe, Recensement de 2006, Canada

	Population recensée	Sous-dénombrement net du recensement	Réserves indiennes partiellement dénombrées	Ajustement démographique	Population rajustée	Taux
Tous âges	31 612 897	868 658	40 115	0	32 521 670	2,79
0 à 4	1 690 539	34 522	4 360	0	1 729 421	2,25
5 à 9	1 809 373	12 450	4 251	23	1 826 097	0,92
10 à 14	2 079 926	14 500	4 528	15	2 098 969	0,91
15 à 19	2 140 493	64 484	3 931	132	2 209 040	3,10
20 à 24	2 080 384	165 947	3 051	4	2 249 386	7,51
25 à 29	1 985 580	189 589	2 759	33	2 177 961	8,83
30 à 34	2 020 228	144 323	2 763	3	2 167 317	6,79
35 à 39	2 208 273	111 093	2 807	701	2 322 874	4,93
40 à 44	2 610 458	108 612	2 734	8	2 721 812	4,09
45 à 49	2 620 598	42 544	2 324	178	2 665 644	1,69
50 à 54	2 357 304	12 738	1 842	5	2 371 889	0,61
55 à 59	2 084 621	-2 518	1 499	62	2 083 664	-0,05
60 à 64	1 589 868	-3 245	1 177	17	1 587 817	-0,13
65 à 69	1 234 577	-7 294	855	127	1 228 265	-0,51
70 à 74	1 053 786	-8 716	588	18	1 045 676	-0,78
75 à 79	879 578	-4 551	354	24	875 405	-0,48
80 à 84	646 703	-4 694	199	16	642 224	-0,70
85 à 89	342 684	-1 211	70	65	341 608	-0,31
90 à 94	139 104	57	21	24	139 206	0,07
95 à 99	34 188	24	2	-1 455	32 759	-4,36
100+	4 632	4	0	0	4 636	0,09

Pour de plus amples informations sur les principales études de couverture, veuillez consulter le document suivant sur le site Internet de Statistique Canada : Rapport technique du Recensement de 1996, 2001, 2006 sur la couverture.

Composantes

Les erreurs provenant des méthodes d'estimation et des sources de données autres que le recensement ont également une importance non négligeable.

A. Naissances et décès

La loi exigeant la tenue d'un registre de l'état civil, les estimations définitives des naissances et des décès répondent à des normes de qualité très élevées. Toutefois, puisque les données provisoires sont modélisées, elles diffèrent légèrement des données définitives.

B. Immigration et résidents non permanents

En ce qui concerne les immigrants et les résidents non permanents, Citoyenneté et Immigration Canada administre des fichiers propres à ces deux composantes. L'immigration étant contrôlée par une loi, les données sur les immigrants et les résidents non permanents (RNP) sont systématiquement recueillies à leur arrivée au Canada. Ces données ne concernent que l'immigration « légale » et excluent donc les immigrants illégaux. Ainsi, les données sur les entrées internationales « légales » au Canada sont considérées d'une qualité supérieure. Toutefois, des biais peuvent exister quant à la province de destination : celle envisagée par l'immigrant au moment de l'arrivée peut différer de celle où il résidera de fait. Enfin, parce que l'information fournie par le Système sur les visiteurs (SV) de Citoyenneté et Immigration Canada (CIC) est incomplète (l'âge et le sexe des personnes à charge, la province de résidence pour certains groupes de détenteurs de permis), les estimations de RNP sont plus sujettes aux erreurs que les données sur les immigrants.

C. Émigration, émigration de retour et solde de l'émigration temporaire

Parmi les composantes qu'utilise le programme des estimations de population, celles-ci sont les plus difficiles à estimer avec précision. C'est que le Canada n'a pas de système d'enregistrement à ses frontières. Alors que l'immigration et les résidents non permanents (RNP) sont bien documentés par le gouvernement fédéral, Statistique Canada a toujours eu recours à des techniques d'estimations indirectes pour estimer les personnes quittant le pays. Pour cette raison, les statistiques disponibles sur ces trois composantes ont toujours été d'une moins bonne précision que celles des autres composantes.

L'estimation des émigrants et des émigrants de retour provient d'informations tirées du fichier des Prestations fiscales canadiennes pour enfants (PFCE) de l'Agence du revenu du Canada (ARC). L'estimation doit être rajustée afin de tenir compte des enfants non admissibles au programme et dériver l'émigration des adultes.

Ces rajustements et le délai d'obtention des données sont les deux principales sources d'erreur. Comme il n'existe pas d'informations courantes sur les personnes temporairement à l'étranger, les estimations sont basées sur la Contre-vérification des dossiers (CVD) et le recensement. Les estimations pour la période intercensitaire, réparties également entre les cinq années, sont maintenues constantes pour la période postcensitaire. De plus, certaines hypothèses doivent être admises afin de répartir les données nationales par province et territoire et les données annuelles par trimestre. Toute variation géographique ou trimestrielle peut entraîner une erreur dans l'estimation de ces composantes.

D. Migration interprovinciale

Depuis juillet 1993, les estimations provisoires² de la migration interprovinciale sont établies à partir des fichiers des Prestations fiscales canadiennes pour enfants (PFCE). Sous ce programme, seulement 76 % des enfants âgés de 0 à 17 ans à l'échelle du Canada étaient bénéficiaires au 1^{er} juillet 2001. Par conséquent, nous croyons que les estimations provisoires basées sur les PFCE sont sujettes à des erreurs plus importantes que celles établies à partir des fichiers d'impôt de l'Agence du revenu du Canada (ARC).

E. Ventilation des composantes

La finesse de la ventilation des données accroît les risques d'erreur de sorte que la qualité de l'estimation des composantes devient plus douteuse avec le fractionnement par âge et sexe. Il semble qu'en général, les erreurs initiales soient moindres en ce qui concerne la ventilation des nombres annuels de naissances, de décès et d'immigrants, qu'en ce qui a trait à celle des autres composantes (résidents non permanents, émigrants, émigrants de retour, solde de l'émigration temporaire et migrants interprovinciaux et infraprovinciaux). Enfin, l'importance de l'erreur causée par la distribution selon l'âge et le sexe peut varier selon la période, et l'erreur relative à certaines composantes peut avoir un effet plus prononcé sur certains groupes d'âges ou sur un sexe donné.

Mesure de qualité

Afin d'évaluer la qualité de nos estimations, deux mesures d'évaluation sont utilisées : les erreurs de précocité et les erreurs en fin de période.

A. Erreur de précocité

On évalue la qualité des estimations démographiques provisoires en analysant les erreurs de précocité. L'erreur de précocité est la différence entre l'estimation provisoire et l'estimation définitive divisée par la population totale. L'erreur de précocité peut se calculer tant pour les estimations de la population que celles des composantes.

L'erreur de précocité d'une composante nous renseigne sur l'ampleur de l'erreur entre l'estimation provisoire et définitive de la population, ce qui nous permet de procéder à des comparaisons utiles entre les composantes ainsi qu'entre les provinces et les territoires dont la taille de la population est différente. À noter qu'en comparant à la population totale d'une région, les différences entre les estimations provisoires et définitives des composantes sont minimales. Il existe toutefois des écarts quant à l'incidence de ce type d'erreur entre les composantes et entre les provinces et les territoires.

Règle générale, le solde de la migration interprovinciale est associé aux erreurs de précocité les plus importantes. Cet état de choses est dû à l'utilisation de sources de données différentes pour les estimations provisoires et définitives. Pour la plupart des années et des provinces/territoires, des erreurs de précocité plus faibles sont associées aux estimations de l'immigration, des naissances et des décès. Dans le cas des estimations de l'immigration, cette situation est attribuable à l'intégralité des sources de données et à l'accessibilité des données permettant de produire des estimations provisoires plus à jour. En ce qui a trait aux naissances et aux décès, les petites erreurs de précocité s'expliquent par l'utilisation d'une méthode différente (méthode des quotients) pour la production des estimations provisoires.

Dans l'hypothèse où la qualité des données de base demeure inchangée, les présentes estimations postcensitaires devraient présenter un niveau de fiabilité fort acceptable si l'on en juge par l'analyse des dernières erreurs de précocité observées.

En ce moment, cette mesure de qualité n'est pas disponible pour les estimations selon l'âge et le sexe.

Tableau explicatif 3
Erreurs de précocité annuelles les plus à jour des composantes, Canada, provinces et territoires

Année/Composante	Canada	T.-N.-L.	Î.-P.-É.	N.-É.	N.-B.	Qc	Ont.	Man.	Sask.	Alb.	C.-B.	Yn	T.N.-O.	Nt
pour mille														
Naissances														
2004-2005	0,00	-0,01	0,03	0,00	0,02	0,00	-0,01	0,01	0,02	-0,01	0,00	0,02	0,01	0,21
2005-2006	-0,01	-0,03	0,05	0,01	0,00	0,00	0,00	-0,03	-0,01	-0,04	-0,01	0,07	-0,05	0,10
2006-2007	-0,02	-0,03	-0,06	-0,03	-0,05	0,00	-0,02	-0,06	-0,06	-0,08	0,00	-0,13	-0,02	-0,09
2007-2008	-0,03	-0,05	-0,02	-0,08	-0,05	0,00	-0,03	-0,05	-0,10	-0,07	0,00	0,02	-0,07	-0,10
Décès														
2004-2005	0,01	0,00	0,10	0,00	0,03	-0,01	0,03	0,02	0,04	0,02	-0,01	0,05	0,08	0,08
2005-2006	0,03	0,02	0,05	0,05	0,08	-0,01	0,06	0,05	0,04	0,02	-0,01	-0,06	0,10	0,02
2006-2007	0,01	-0,03	0,10	0,03	0,05	-0,01	0,02	0,03	0,01	0,02	0,00	-0,05	-0,03	0,02
2007-2008	0,00	0,03	0,03	0,01	-0,03	0,00	0,01	0,00	0,00	0,00	0,00	-0,02	-0,01	0,05
Immigration														
2006-2007	0,00	0,00	0,00	0,00	0,00	0,00	0,00	0,00	0,00	0,00	0,00	0,00	0,00	0,00
2007-2008	0,00	-0,01	0,00	0,00	0,00	0,00	0,00	0,00	0,00	0,00	0,00	0,01	0,00	-0,01
2008-2009	0,00	0,00	0,05	-0,01	0,00	-0,01	0,01	0,02	0,01	-0,04	0,00	-0,01	0,01	-0,01
2009-2010	0,00	0,00	0,00	0,00	0,00	0,00	0,00	0,00	0,01	0,00	0,00	0,02	-0,01	0,00
Émigration														
2004-2005	-0,02	-0,02	0,00	0,00	-0,02	-0,01	-0,03	-0,03	0,01	-0,03	0,02	0,00	0,01	0,00
2005-2006	-0,01	-0,03	0,06	0,01	-0,02	-0,01	-0,03	-0,03	0,00	0,00	0,01	-0,01	-0,01	-0,01
2006-2007	-0,02	0,01	-0,03	-0,02	0,00	-0,01	-0,03	-0,01	0,01	-0,05	-0,03	-0,02	-0,03	-0,02
2007-2008	-0,03	-0,02	-0,01	-0,01	0,00	-0,02	-0,03	-0,03	0,01	-0,10	-0,01	-0,06	-0,07	-0,06
Émigration de retour														
2004-2005	-0,02	0,00	-0,01	-0,02	0,00	-0,01	-0,03	0,01	-0,02	-0,05	-0,04	0,04	0,00	0,00
2005-2006	-0,01	-0,01	0,00	0,00	0,01	0,00	-0,01	0,01	0,02	-0,01	-0,03	0,01	0,01	0,01
2006-2007	-0,02	0,00	-0,02	0,00	-0,02	-0,03	-0,03	0,00	-0,01	-0,03	-0,01	-0,02	0,00	0,00
2007-2008	-0,01	0,00	-0,01	0,00	-0,01	-0,01	-0,01	-0,03	-0,02	0,01	0,00	0,01	0,00	0,00
Solde de l'émigration temporaire														
2004-2005	0,02	-0,03	-0,03	-0,01	-0,02	0,02	0,01	0,00	0,03	0,02	0,06	0,02	-0,02	-0,03
2005-2006	0,02	-0,03	-0,03	-0,01	-0,02	0,02	0,01	0,00	0,03	0,02	0,06	0,02	-0,02	-0,03
2006-2007	0,02	-0,03	-0,03	-0,01	-0,02	0,02	0,01	0,00	0,03	0,02	0,06	0,02	-0,02	-0,02
2007-2008	0,00	0,00	0,00	0,00	0,00	0,00	0,00	0,00	0,00	0,00	0,00	0,00	0,00	0,00
Solde des résidents non permanents														
2004-2005	-0,05	-0,02	0,00	-0,01	0,00	-0,04	-0,08	0,00	0,00	-0,02	-0,02	-0,14	-0,03	-0,02
2005-2006	-0,03	0,00	0,00	0,00	-0,01	-0,02	-0,06	-0,01	0,00	-0,03	-0,01	-0,04	0,01	0,00
2006-2007	-0,03	-0,01	-0,03	0,00	0,00	-0,01	-0,05	-0,01	-0,01	-0,05	0,00	-0,02	-0,03	-0,04
2007-2008	-0,01	0,00	0,00	0,00	0,00	0,01	-0,01	0,00	-0,01	-0,03	-0,01	-0,02	-0,01	0,02
Entrants interprovinciaux														
2006-2007	0,28	0,67	0,79	0,50	0,50	0,09	0,10	0,41	0,69	1,05	0,22	0,74	1,40	1,62
2007-2008	0,25	0,74	0,92	0,50	0,50	0,10	0,13	0,50	0,96	0,50	0,23	1,21	1,13	1,30
2008-2009	0,25	0,57	0,82	0,48	0,44	0,09	0,14	0,42	0,66	0,72	0,23	0,61	1,15	0,49
2009-2010	0,21	0,37	0,61	0,35	0,37	0,08	0,11	0,43	0,71	0,47	0,23	1,02	0,93	1,17
Sortants interprovinciaux														
2006-2007	0,28	0,61	0,37	0,32	0,30	0,12	0,23	0,44	0,45	0,54	0,32	2,20	1,69	0,73
2007-2008	0,25	0,37	0,68	0,32	0,43	0,11	0,15	0,24	0,57	0,65	0,31	1,26	2,02	1,73
2008-2009	0,25	0,48	0,84	0,53	0,48	0,13	0,16	0,29	0,55	0,45	0,35	0,92	1,78	0,69
2009-2010	0,21	0,41	1,27	0,39	0,35	0,08	0,13	0,42	0,54	0,44	0,21	1,00	1,22	-0,24
Solde de la migration interprovinciale														
2006-2007	...	0,06	0,42	0,18	0,20	-0,04	-0,13	-0,03	0,25	0,51	-0,10	-1,46	-0,29	0,88
2007-2008	...	0,36	0,24	0,18	0,08	-0,01	-0,01	0,27	0,39	-0,15	-0,07	-0,04	-0,88	-0,43
2008-2009	...	0,09	-0,02	-0,05	-0,04	-0,04	-0,02	0,13	0,11	0,27	-0,12	-0,31	-0,62	-0,20
2009-2010	...	-0,05	-0,66	-0,04	0,02	0,00	-0,02	0,02	0,17	0,03	0,01	0,02	-0,29	1,41

B. Erreur en fin de période

L'erreur en fin de période permet de mesurer l'exactitude des estimations postcensitaires. Elle est définie comme la différence entre les estimations postcensitaires, au jour du recensement, et la population dénombrée et corrigée du sous dénombrement net du recensement (SDNR)¹, lors de ce recensement.

L'erreur en fin de période provient de deux sources : les différences relatives du SDNR¹ entre recensements consécutifs et les erreurs relatives aux composantes de l'accroissement démographique pendant la période intercensitaire. Pour chaque période intercensitaire quinquennale, l'erreur en fin de période ne peut être calculée qu'au moment de la diffusion des données du recensement et des estimations du SDNR¹.

L'erreur en fin de période est calculée pour la population totale ainsi que selon l'âge et le sexe.

Tableau explicatif 4

Erreur en fin de période des estimations de la population selon le groupe d'âge et le sexe, 2006, Canada

	Sexes réunis		Sexe masculin		Sexe féminin	
	Nombre	Pourcentage	Nombre	Pourcentage	Nombre	Pourcentage
Tous âges	105 352	0,32	42 484	0,26	62 868	0,38
0 à 4	-15 932	-0,92	-12 894	-1,45	-3 038	-0,36
5 à 9	24 158	1,32	9 867	1,05	14 291	1,61
10 à 14	-5 454	-0,26	728	0,07	-6 182	-0,60
15 à 19	-38 604	-1,75	-23 856	-2,10	-14 748	-1,37
20 à 24	13 156	0,58	5 146	0,45	8 010	0,73
25 à 29	57 062	2,62	33 098	3,02	23 964	2,21
30 à 34	61 700	2,85	34 256	3,14	27 444	2,55
35 à 39	36 859	1,59	14 501	1,24	22 358	1,94
40 à 44	-11 133	-0,41	-9 086	-0,66	-2 047	-0,15
45 à 49	6 343	0,24	867	0,06	5 476	0,41
50 à 54	-10 525	-0,44	-6 764	-0,58	-3 761	-0,31
55 à 59	-5 582	-0,27	-3 239	-0,31	-2 343	-0,22
60 à 64	-9 923	-0,62	-4 908	-0,63	-5 015	-0,62
65 à 69	-3 073	-0,25	-1 289	-0,22	-1 784	-0,28
70 à 74	1 322	0,13	2 504	0,51	-1 182	-0,21
75 à 79	4 651	0,53	2 735	0,71	1 916	0,39
80 à 84	-2 471	-0,38	-712	-0,28	-1 759	-0,45
85 à 89	2 485	0,73	1 325	1,16	1 160	0,51
90 à 94	296	0,21	197	0,51	99	0,10
95 à 99	16	0,05	9	0,13	7	0,03
100+	1	0,02	-1	-0,12	2	0,05

En ramenant cette différence à la population recensée rajustée pour le SDNR¹, on obtient un taux qui, à l'échelle du pays, est peu important (0,16 % en 2001 et 0,32 % en 2006). À l'échelle des provinces et des territoires, les différences sont généralement plus élevées, cette différence étant due à la plus forte variabilité associée aux estimations de la migration interprovinciale. Ceci étant dit, les estimations postcensitaires provinciales et territoriales diffèrent généralement de moins de 1 % des populations censitaires rajustées, sauf pour les territoires et à quelques exceptions près.

Tableau explicatif 5

Erreur en fin de période des estimations de la population, Canada, provinces et territoires, 2001 et 2006

	2001		2006	
	nombre	taux en pourcentage	nombre	taux en pourcentage
Canada	49 948	0,16	105 352	0,32
Terre-Neuve-et-Labrador	11 381	2,18	-1 137	-0,22
Île-du-Prince-Édouard	1 483	1,09	74	0,05
Nouvelle-Écosse	9 005	0,97	-2 778	-0,30
Nouveau-Brunswick	4 587	0,61	3 404	0,46
Québec	-222	0,00	26 088	0,34
Ontario	11 288	0,10	50 173	0,40
Manitoba	-1 035	-0,09	-5 396	-0,46
Saskatchewan	16 017	1,60	-3 061	-0,31
Alberta	1 604	0,05	-47 801	-1,40
Colombie-Britannique	-4 347	-0,11	88 057	2,08
Yukon	-360	-1,20	-979	-3,04
Territoires du Nord-Ouest	497	1,22	-875	-2,03
Nunavut	50	0,18	-417	-1,36

Note(s) : L'erreur en fin période est égale à la différence entre l'estimation postcensitaire de la population à la date du recensement et les comptes du recensement rajustés pour le sous-dénombrement net du recensement (incluant le rajustement pour les réserves indiennes partiellement dénombrées). Le pourcentage est égal à l'erreur en fin de période, divisée par les comptes du recensement rajustés pour le sous-dénombrement net du recensement et les réserves indiennes partiellement dénombrées, le tout multiplié par 100.

Notes explicatives pour les tableaux

Tableau 1.2

Estimations annuelles de la population et des facteurs de l'accroissement démographique, perspective provinciale

Population	Les estimations sont intercensitaires définitives jusqu'en 2005, postcensitaires définitives de 2006 à 2008, postcensitaires mises à jour pour 2009 et 2010 et postcensitaires provisoires pour 2011.
Accroissement naturel	L'accroissement naturel est définitif jusqu'en 2007-2008, mis à jour pour 2008-2009 et 2009-2010 et provisoire pour 2010-2011.
Migration internationale	Le solde de la migration internationale est définitif jusqu'en 2007-2008, mis à jour pour 2008-2009 et 2009-2010 et provisoire pour 2010-2011.
Migration interprovinciale	Les soldes de la migration interprovinciale sont définitifs jusqu'en 2009-2010 et provisoires pour 2010-2011.
Migration totale	Le solde de la migration totale est définitif jusqu'en 2007-2008, mis à jour pour 2008-2009 et 2009-2010 et provisoire pour 2010-2011.
Accroissement total	L'accroissement total est définitif jusqu'en 2007-2008, mis à jour pour 2008-2009 et 2009-2010 et provisoire pour 2010-2011.

Tableau 1.3

Estimations annuelles des composantes démographiques, perspective provinciale

Naissance	Les nombres de naissances sont définitifs jusqu'en 2007-2008, mis à jour pour 2008-2009 et 2009-2010 et provisoires pour 2010-2011.
Décès	Les nombres de décès sont définitifs jusqu'en 2007-2008, mis à jour pour 2008-2009 et 2009-2010 et provisoires pour 2010-2011.
Immigrant	Les nombres d'immigrants sont définitifs jusqu'en 2009-2010 et provisoires pour 2010-2011.
Émigrant	Les nombres d'émigrants sont définitifs jusqu'en 2007-2008, mis à jour pour 2008-2009 et 2009-2010 et provisoires pour 2010-2011.
Émigrant de retour	Les nombres d'émigrants de retour sont définitifs jusqu'en 2007-2008, mis à jour pour 2008-2009 et 2009-2010 et provisoires pour 2010-2011.
Solde de l'émigration temporaire	Les soldes d'émigration temporaire sont définitifs jusqu'en 2007-2008, mis à jour pour 2008-2009 et 2009-2010 et provisoires pour 2010-2011.
Solde de résidents non permanents	Les soldes de résidents non permanents sont définitifs jusqu'en 2007-2008, mis à jour pour 2008-2009 et 2009-2010 et provisoires pour 2010-2011.
Entrants	Les nombres de migrants interprovinciaux sont définitifs jusqu'en 2009-2010 et provisoires pour 2010-2011.
Sortants	Les nombres de migrants interprovinciaux sont définitifs jusqu'en 2009-2010 et provisoires pour 2010-2011.

Appendice A

Lexique

Accroissement démographique ou accroissement total

Variation de l'effectif d'une population entre deux dates. On peut également l'obtenir en faisant la somme de l'**accroissement naturel**, du **solde de la migration totale** et, s'il y a lieu, soustraire l'**écart résiduel**. Il peut être positif ou négatif.

Accroissement naturel

Variation de l'effectif d'une population entre deux dates résultant de la différence entre le nombre des naissances et celui des décès.

Âge

Âge au 1^{er} juillet.

Âge médian

L'âge médian est l'âge « x » tel qu'il divise une population en deux groupes d'effectifs égaux, l'un composé uniquement des individus d'âge supérieur à « x », l'autre des individus d'âge inférieur à « x ».

Âge moyen

L'âge moyen d'une population est la moyenne des âges de ses membres.

Année

À moins d'indication contraire, le terme « année » désigne la période qui s'étend du 1^{er} juillet d'une année au 30 juin de l'année suivante.

Cohorte

Ensemble des personnes touchées par un phénomène démographique particulier pour une année donnée. La cohorte des mariés de 2006 désigne donc l'ensemble des personnes qui se sont mariées en 2006. La cohorte, dans le cas des naissances, porte le nom de génération.

Complétude du recensement

Sous-dénombrement : Nombre de personnes qui étaient visées par le recensement mais qui n'ont pas été recensées.

Surdénombrement : Nombre de personnes qui n'auraient pas dû être recensées ou qui l'ont été plus d'une fois.

Sous-dénombrement net du recensement : Différence entre le sous-dénombrement et le surdénombrement.

Composantes de l'accroissement démographique

Chacune des classes d'événements générateurs de variations de population. Les naissances, décès et migrations sont des composantes qui altèrent soit l'effectif de la population totale, soit sa composition selon l'âge et le sexe.

Coefficient de Sprague

Série de facteurs qui, multipliés à des effectifs distribués groupes d'âges multiples, permettent d'obtenir une distribution des mêmes effectifs selon l'année d'âge.

Écart résiduel

Différence entre l'**accroissement démographique** calculé à partir des **estimations intercensitaires** de la population entre deux dates et celui obtenu par la somme des composantes pour la même période. Cet écart résulte de la répartition de l'**erreur en fin de période** entre les différentes années de la période quinquennale concernée. Cette répartition se fait selon le nombre de jours.

Émigrants

Citoyen canadien ou **immigrant** ayant quitté le Canada pour s'établir en permanence dans un autre pays.

Émigrants de retour

Citoyen canadien ou **immigrant** ayant préalablement émigré du Canada et qui revient s'établir au pays.

Erreur de précocité

Différence entre l'estimation provisoire et l'estimation définitive divisée par la population totale de la région géographique en cause. L'erreur de précocité peut se calculer tant pour les estimations de la population que celles des composantes de l'accroissement démographique.

Erreur en fin de période

Différence entre l'**estimation postcensitaire** à la date du recensement et le résultat du recensement rajusté pour le **sous-dénombrement net du recensement** (incluant le rajustement pour les réserves indiennes partiellement dénombrées).

Estimation de la population

- (a) **Postcensitaire** : Estimation de l'effectif de la population obtenue en utilisant les résultats du dernier recensement disponible rajustés pour le **sous-dénombrement net du recensement** (incluant le rajustement pour les réserves indiennes partiellement dénombrées) et l'estimation de l'**accroissement démographique** survenu depuis la date de ce dernier recensement. Cette estimation peut être provisoire, mise à jour ou définitive.
- (b) **Intercensitaire** : Estimation de l'effectif de la population obtenue en utilisant les **estimations postcensitaires** et les résultats rajustés pour le **sous-dénombrement net du recensement** (incluant le rajustement pour les réserves indiennes partiellement dénombrées) des deux recensements encadrant l'année considérée.

Génération

Ensemble des personnes nées au cours d'une période donnée. La génération 2006 désigne l'ensemble des personnes nées en 2006.

Immigrant

Dans le cadre de cette publication, le terme immigrant fait référence à celui d'immigrant reçu. Un immigrant reçu est une personne qui n'a pas le statut de citoyen canadien de naissance et à laquelle les autorités de l'immigration ont accordé le droit de vivre au Canada en permanence.

Migration internationale

La migration internationale représente l'ensemble des déplacements entre le Canada et l'étranger, accompagnés d'un changement de lieu habituel de résidence. On distingue à cet égard les **immigrants**, les **émigrants**, les **émigrants de retour**, le **solde de l'émigration temporaire** ainsi que le **solde des résidents non permanents**.

Migration interprovinciale

La migration interprovinciale représente l'ensemble des déplacements d'une province ou d'un territoire vers un autre, accompagnés d'un changement permanent de résidence. Un individu qui effectue un tel déplacement sera un **sortant** pour sa province ou son territoire d'origine et un **entrant** pour sa province ou son territoire de destination.

Population

La population estimée répond à la même définition que celle du recensement. Il s'agit donc du nombre de Canadiens qui ont leur lieu habituel de résidence dans la région considérée, sans égard au lieu où ils se trouvaient le jour du recensement. Sont également comptés les Canadiens séjournant dans un logement de la région en cause le jour du recensement et n'ayant pas de lieu habituel de résidence ailleurs au Canada, de même que ceux qui sont considérés comme des **résidents non permanents**.

Rapport de dépendance

Population âgée entre **0 à 14 ans** et population **âgée de 65 ans et plus** que l'on rapporte sur la population âgée entre **15 à 64 ans**.

Rapport de masculinité

Rapport de l'effectif du sexe masculin à l'effectif du sexe féminin. Le rapport de masculinité à la naissance désigne le rapport des naissances masculines aux naissances féminines. On exprime généralement ce rapport comme un indice, où l'effectif du sexe féminin sert de base 100.

Résident non permanent

Un résident non permanent appartient à l'un des cinq groupes suivants :

- les personnes résidant au Canada qui demandent le statut de réfugié ;
- les personnes résidant au Canada qui détiennent un permis d'étudiant ;
- les personnes résidant au Canada qui détiennent un permis de travail ;
- les personnes résidant au Canada qui détiennent un permis ministériel ;
- toutes les personnes à charge des demandeurs du statut de réfugié, des détenteurs de permis d'étudiant, d'un permis de travail ou d'un permis ministériel qui sont nées à l'extérieur du Canada et résident au Canada.

Solde de la migration internationale ou migration internationale nette

Le solde de la migration internationale est obtenu selon la formule suivante : **Immigrants + émigrants de retour + solde des résidents non permanents** – (émigrants + solde de l'émigration temporaire)

Solde de la migration interprovinciale ou migration interprovinciale nette

Le solde de la migration interprovinciale représente la différence entre les **entrants** et les **sortants** pour une province ou un territoire donné.

Solde de la migration totale ou migration totale nette

Somme des soldes de la **migration internationale** et **interprovinciale**.

Solde de l'émigration temporaire ou l'émigration temporaire nette

Le solde de l'émigration temporaire représente la variation des effectifs d'émigrants temporaires entre deux dates. L'émigration temporaire concerne les citoyens canadiens ou **immigrants** vivant temporairement à l'étranger et ne possédant plus de lieu habituel de résidence au Canada.

Solde des résidents non permanents ou résidents non permanents nets

Le solde des **résidents non permanents** représente la variation des effectifs de résidents non permanents entre deux dates.

Statistiques de l'état civil

Les statistiques de l'état civil couvrent l'ensemble des événements démographiques (naissances, décès, mariages et divorces) pour lesquels il existe une obligation légale d'aviser le bureau du registraire de la province ou du territoire.

Taux

Rapport du nombre d'événements estimés de l'année (t, t+1) à la moyenne des populations de début et de fin de période. À cet égard, on retrouve les taux de natalité, mortalité, immigration, etc. Ce taux est généralement exprimé en pour 1 000.

Taux d'accroissement démographique ou d'accroissement total : Rapport de l'accroissement de la **population** entre l'année t et t+1 à la **population** moyenne de ces deux années. Ce taux est généralement exprimé en pour 1 000.

Taux de sous-dénombrement de la population : Rapport du nombre estimé de personnes qui n'ont pas été recensées (mais qui étaient visées par le recensement) à celui de l'ensemble des personnes visées par le recensement. Ce taux est généralement exprimé en pourcentage.

Taux de surdénombrement de la population : Rapport du nombre de personnes qui n'auraient pas dû être recensées ou qui l'ont été plus d'une fois au nombre total des personnes visées par le recensement. Ce taux est généralement exprimé en pourcentage.

Taux de sous-dénombrement net du recensement de la population : Différence entre le taux de sous-dénombrement et le taux de surdénombrement.

Vieillesse démographique

Accroissement de la **proportion des personnes âgées** au sein d'une population.

Appendice B

Sources et commentaires

Population de départ

Recensement de la population du 16 mai 2006 rajusté pour le sous-dénombrement net du recensement (incluant le rajustement pour les réserves indiennes partiellement dénombrées).

Recensement de 2006 : Statistique Canada, Recensement du Canada, 2006, n° 92-200-X au catalogue.

Sous-dénombrement net du recensement : Voir Le Quotidien du 29 septembre 2008.

Réserves indiennes partiellement dénombrées : Voir Le Quotidien du 29 septembre 2008.

Naissances et décès

Statistique Canada, Division de la statistique sur la santé.

Statistique Canada, Division de la démographie, n° 91-215-X au catalogue, annuel.

Immigration

Citoyenneté et Immigration Canada.

Émigrants

Statistique Canada, Division de la démographie - à l'aide de données sur les enfants émigrants du programme des prestations fiscales canadiennes pour enfants (PFCE) des fichiers de l'Agence du revenu Canada - ARC et les données du « U.S. Department of Homeland Security, Office of Immigration Statistics ».

Émigrants de retour

Statistique Canada, Division de la démographie – établis à partir des données du programme de PFCE et des facteurs de rajustement calculés en utilisant les fichiers de l'ARC.

Solde de l'émigration temporaire

Statistique Canada, Division de la démographie – établis à partir des données de la contre-vérification des dossiers (CVD) des Recensements du Canada de 2001 et 2006 et des données du Recensement de 2006.

Résidents non permanents

Statistique Canada, Division de la démographie - établis à partir des données provenant de Citoyenneté et Immigration Canada.

Migration interprovinciale

Statistique Canada, Division de la démographie - établis à partir des données du programme de PFCE et des facteurs de rajustement calculés en utilisant les fichiers de l'ARC.