

# Estimations démographiques annuelles : Canada, provinces et territoires



2010



Statistique  
Canada

Statistics  
Canada

Canada

## Comment obtenir d'autres renseignements

Pour toute demande de renseignements au sujet de ce produit ou sur l'ensemble des données et des services de Statistique Canada, visiter notre site Web à [www.statcan.gc.ca](http://www.statcan.gc.ca). Vous pouvez également communiquer avec nous par courriel à [infostats@statcan.gc.ca](mailto:infostats@statcan.gc.ca) ou par téléphone entre 8 h 30 et 16 h 30 du lundi au vendredi aux numéros suivants :

### Centre de contact national de Statistique Canada

Numéros sans frais (Canada et États-Unis) :

Service de renseignements	1-800-263-1136
Service national d'appareils de télécommunications pour les malentendants	1-800-363-7629
Télécopieur	1-877-287-4369

Appels locaux ou internationaux :

Service de renseignements	1-613-951-8116
Télécopieur	1-613-951-0581

### Programme des services de dépôt

Service de renseignements	1-800-635-7943
Télécopieur	1-800-565-7757

## Comment accéder à ce produit

Le produit n° 91-215-X au catalogue est disponible gratuitement sous format électronique. Pour obtenir un exemplaire, il suffit de visiter notre site Web à [www.statcan.gc.ca](http://www.statcan.gc.ca) et de parcourir par « Ressource clé » > « Publications ».

## Normes de service à la clientèle

Statistique Canada s'engage à fournir à ses clients des services rapides, fiables et courtois. À cet égard, notre organisme s'est doté de *normes de service à la clientèle* que les employés observent. Pour obtenir une copie de ces normes de service, veuillez communiquer avec Statistique Canada au numéro sans frais 1-800-263-1136. Les normes de service sont aussi publiées sur le site [www.statcan.gc.ca](http://www.statcan.gc.ca) sous « À propos de nous » > « Notre organisme » > « Offrir des services aux Canadiens ».

# Estimations démographiques annuelles : Canada, provinces et territoires

2010

Publication autorisée par le ministre responsable de Statistique Canada

© Ministre de l'Industrie, 2010

Tous droits réservés. Le contenu de la présente publication électronique peut être reproduit en tout ou en partie, et par quelque moyen que ce soit, sans autre permission de Statistique Canada, sous réserve que la reproduction soit effectuée uniquement à des fins d'étude privée, de recherche, de critique, de compte rendu ou en vue d'en préparer un résumé destiné aux journaux et/ou à des fins non commerciales. Statistique Canada doit être cité comme suit : Source (ou « Adapté de », s'il y a lieu) : Statistique Canada, année de publication, nom du produit, numéro au catalogue, volume et numéro, période de référence et page(s). Autrement, il est interdit de reproduire le contenu de la présente publication, ou de l'emmagasiner dans un système d'extraction, ou de le transmettre sous quelque forme ou par quelque moyen que ce soit, reproduction électronique, mécanique, photographique, pour quelque fin que ce soit, sans l'autorisation écrite préalable des Services d'octroi de licences, Division des services à la clientèle, Statistique Canada, Ottawa, Ontario, Canada K1A 0T6.

Septembre 2010

Nº 91-215-X au catalogue

ISSN 1911-2416

Périodicité : annuelle

Ottawa

This publication is also available in English.

---

#### **Note de reconnaissance**

*Le succès du système statistique du Canada repose sur un partenariat bien établi entre Statistique Canada et la population, les entreprises, les administrations canadiennes et les autres organismes. Sans cette collaboration et cette bonne volonté, il serait impossible de produire des statistiques précises et actuelles.*

# Information pour l'utilisateur

## Signes conventionnels

Les signes conventionnels suivants sont employés uniformément dans les publications de Statistique Canada :

- . indisponible pour toute période de référence
- .. indisponible pour une période de référence précise
- ... n'ayant pas lieu de figurer
- 0 zéro absolu ou valeur arrondie à zéro
- 0<sup>s</sup> valeur arrondie à 0 (zéro) là où il y a une distinction importante entre le zéro absolu et la valeur arrondie
- p provisoire
- r révisé
- x confidentiel en vertu des dispositions de la *Loi sur la statistique*
- E à utiliser avec prudence
- F trop peu fiable pour être publié

## ***Avis aux lecteurs***

La plupart des composantes utilisées pour les estimations démographiques provisoires sont estimées à l'aide de modèles démographiques ou sont fondées sur des sources de données moins complètes ou moins fiables, mais disponibles plus rapidement que celles utilisées pour les estimations mises à jour ou définitives.

# Table des matières

<b>Faits saillants</b>	<b>9</b>
<b>Produits connexes</b>	<b>10</b>
<b>Section 1 Total</b>	<b>12</b>
<b>Section 2 Âge et sexe</b>	<b>37</b>
<b>Qualité des données, concepts et méthodologie</b>	
Méthodologie	147
Qualité des données démographiques	157
Notes explicatives pour les tableaux	164
<b>Appendice</b>	
A Lexique	166
B Sources et commentaires	170
<b>Graphiques</b>	
1.1 Estimations annuelles des facteurs de l'accroissement démographique, 1971-1972 à 2009-2010, Canada	13
1.2 Taux d'accroissement démographique, 2008-2009 et 2009-2010, Canada, provinces et territoires	14
2.1 Taux d'accroissement démographique selon le groupe d'âge, 2009-2010, Canada	38
2.2 Proportion de personnes âgées de moins de 15 ans et de 65 ans et plus, 1971 à 2061, Canada	40
<b>Tableaux statistiques</b>	
1.1 Estimations annuelles de la population au 1 <sup>er</sup> juillet, perspective nationale	18
1.1-1 Population	18
1.1-2 Taux d'accroissement total	18
1.1-3 Accroissement total	19
1.2 Estimations annuelles de la population et des facteurs de l'accroissement démographique, perspective provinciale	19
1.2-1 Canada	19
1.2-2 Terre-Neuve-et-Labrador	20

**Table des matières – suite**

1.2-3	Île-du-Prince-Édouard	20
1.2-4	Nouvelle-Écosse	20
1.2-5	Nouveau-Brunswick	21
1.2-6	Québec	21
1.2-7	Ontario	21
1.2-8	Manitoba	22
1.2-9	Saskatchewan	22
1.2-10	Alberta	22
1.2-11	Colombie-Britannique	23
1.2-12	Yukon	23
1.2-13	Territoires du Nord-Ouest	23
1.2-14	Nunavut	24
1.3	Estimations annuelles des composantes démographiques, perspective provinciale	24
1.3-1	Canada	24
1.3-2	Terre-Neuve-et-Labrador	24
1.3-3	Île-du-Prince-Édouard	25
1.3-4	Nouvelle-Écosse	25
1.3-5	Nouveau-Brunswick	25
1.3-6	Québec	26
1.3-7	Ontario	26
1.3-8	Manitoba	26
1.3-9	Saskatchewan	27
1.3-10	Alberta	27
1.3-11	Colombie-Britannique	27
1.3-12	Yukon	28
1.3-13	Territoires du Nord-Ouest	28
1.3-14	Nunavut	28
1.4	Estimations annuelles des composantes démographiques, perspective nationale	29
1.4-1	Naissances	29
1.4-2	Décès	29
1.4-3	Immigrants	30
1.4-4	Émigrants	30
1.4-5	Émigrants de retour	31
1.4-6	Solde de l'émigration temporaire	31
1.4-7	Solde de résidents non permanents	32
1.4-8	Entrants interprovinciaux	32
1.4-9	Sortants interprovinciaux	33

**Table des matières – suite**

1.4-10	Accroissement total	33
1.4-11	Accroissement naturel	34
1.4-12	Solde de la migration interprovinciale	34
1.4-13	Solde de la migration internationale	35
1.4-14	Solde de la migration totale	35
1.5	Estimations annuelles des migrants interprovinciaux selon la province ou le territoire d'origine et de destination, Canada, 1 <sup>er</sup> juillet 2009 au 30 juin 2010	36
2.1	Estimations annuelles de la population selon le groupe d'âge et le sexe au 1 <sup>er</sup> juillet, perspective provinciale	42
2.1-1	Canada	42
2.1-2	Terre-Neuve-et-Labrador	43
2.1-3	Île-du-Prince-Édouard	44
2.1-4	Nouvelle-Écosse	45
2.1-5	Nouveau-Brunswick	46
2.1-6	Québec	47
2.1-7	Ontario	48
2.1-8	Manitoba	49
2.1-9	Saskatchewan	50
2.1-10	Alberta	51
2.1-11	Colombie-Britannique	52
2.1-12	Yukon	53
2.1-13	Territoires du Nord-Ouest	54
2.1-14	Nunavut	55
2.2	Estimations annuelles de la population et des facteurs de l'accroissement démographique selon le groupe d'âge et le sexe, 2009-2010, perspective provinciale	56
2.2-1	Canada	56
2.2-2	Terre-Neuve-et-Labrador	57
2.2-3	Île-du-Prince-Édouard	58
2.2-4	Nouvelle-Écosse	59
2.2-5	Nouveau-Brunswick	60
2.2-6	Québec	61
2.2-7	Ontario	62
2.2-8	Manitoba	63
2.2-9	Saskatchewan	64
2.2-10	Alberta	65
2.2-11	Colombie-Britannique	66

**Table des matières – suite**

2.2-12	Yukon	67
2.2-13	Territoires du Nord-Ouest	68
2.2-14	Nunavut	69
2.3	Estimations annuelles des composantes démographiques selon le groupe d'âge et le sexe, 2009-2010, perspective provinciale	70
2.3-1	Canada	70
2.3-2	Terre-Neuve-et-Labrador	72
2.3-3	Île-du-Prince-Édouard	74
2.3-4	Nouvelle-Écosse	76
2.3-5	Nouveau-Brunswick	78
2.3-6	Québec	80
2.3-7	Ontario	82
2.3-8	Manitoba	84
2.3-9	Saskatchewan	86
2.3-10	Alberta	88
2.3-11	Colombie-Britannique	90
2.3-12	Yukon	92
2.3-13	Territoires du Nord-Ouest	94
2.3-14	Nunavut	96
2.4	Estimations annuelles des composantes démographiques selon le groupe d'âge et le sexe, 2009-2010, perspective nationale	98
2.4-1	Naissances	98
2.4-2	Décès	99
2.4-3	Immigrants	102
2.4-4	Émigrants	105
2.4-5	Émigrants de retour	108
2.4-6	Solde de l'émigration temporaire	111
2.4-7	Solde de résidents non permanents	114
2.4-8	Entrants interprovinciaux	117
2.4-9	Sortants interprovinciaux	120
2.4-10	Accroissement total	123
2.4-11	Solde de la migration internationale	126
2.4-12	Solde de la migration totale	129
2.4-13	Solde de la migration interprovinciale	132
2.5	Estimations annuelles des composantes démographiques selon le groupe d'âge et le sexe, Canada	135
2.5-1	Naissances	135
2.5-2	Décès	136

**Table des matières – suite**

2.5-3	Immigrants	137
2.5-4	Émigrants	138
2.5-5	Émigrants de retour	139
2.5-6	Solde de l'émigration temporaire	140
2.5-7	Solde de résidents non permanents	141
2.5-8	Entrants interprovinciaux	142
2.5-9	Sortants interprovinciaux	143
2.5-10	Accroissement total	144
2.5-11	Solde de la migration internationale	145
2.5-12	Solde de la migration totale	146

## **Faits saillants**

- Au 1<sup>er</sup> juillet 2010, la population du Canada était estimée à 34 108 800 personnes. Cela représente un taux d'accroissement de 1,1 % pour la période 2009-2010, un taux légèrement inférieur à celui observé au cours de la période 2008-2009 (1,2 %).
- Environ les deux tiers de la croissance démographique au Canada au cours de la période de 2009-2010 sont attribuables au solde migratoire international. Le nombre d'immigrants au Canada a augmenté entre 2008-2009 et 2009-2010, passant de 245 300 à 270 500 personnes. Cependant, une diminution du solde de résidents non permanents (71 300 en 2008-2009 comparativement à 33 100 en 2009-2010) a entraîné une baisse du solde migratoire international en 2009-2010 par rapport à l'année précédente.
- Le Nunavut, avec un taux de 3,1 %, a connu la plus forte croissance au Canada lors de la période 2009-2010. Parmi les provinces, la Saskatchewan (1,6 %), la Colombie-Britannique (1,6 %), l'Alberta (1,4 %) et le Manitoba (1,3 %) présentaient tous un taux d'accroissement en 2009-2010 supérieur à la moyenne nationale.
- L'âge médian de la population canadienne au 1<sup>er</sup> juillet 2010 était de 39,7 ans, en hausse de 0,2 an par rapport à un an plus tôt. En comparaison, l'âge médian était de 26,2 ans en 1971.
- Au 1<sup>er</sup> juillet 2010, les personnes âgées de 65 ans et plus représentaient 14,1 % de la population canadienne, tandis que les enfants de 14 ans et moins représentaient 16,5 % de la population. En 1971, ces proportions étaient respectivement de 8,0 % et de 29,3 %.
- Dans l'ensemble du Canada, le Nunavut affichait l'âge médian le plus bas (24,6 ans), tandis que parmi les provinces, c'est en Alberta qu'il était le moins élevé (35,8 ans). Terre-Neuve-et-Labrador présentait l'âge médian le plus élevé au pays (43,3 ans).
- La Nouvelle-Écosse affichait la plus grande proportion de personnes âgées de 65 ans et plus parmi sa population (16,0 %). Terre-Neuve-et-Labrador et la Nouvelle-Écosse avaient les plus faibles proportions d'enfants au pays (14,8 % chacune).

# Produits connexes

## Choisis parmi les publications de Statistique Canada

---

91-209-X	Rapport sur l'état de la population au Canada
91-213-X	Statistiques démographiques annuelles
91-520-X	Projections démographiques pour le Canada, les provinces et les territoires
91-002-X	Estimations démographiques trimestrielles

---

## Choisis parmi les tableaux de CANSIM de Statistique Canada

---

051-0001	Estimations de la population, selon le groupe d'âge et le sexe, Canada, provinces et territoires
051-0002	Décès, selon le sexe et le groupe d'âge, Canada, provinces et territoires
051-0004	Composantes de l'accroissement démographique, Canada, provinces et territoires
051-0005	Estimations de la population, Canada, provinces et territoires
051-0006	Immigrants au Canada, selon le pays de dernière résidence permanente
051-0010	Estimations de la population selon l'état matrimonial, le groupe d'âge et le sexe, Canada, provinces et territoires
051-0011	Migrants internationaux, selon le groupe d'âge et le sexe, Canada, provinces et territoires
051-0012	Migrants interprovinciaux, selon le groupe d'âge et le sexe, Canada, provinces et territoires
051-0013	Naissances selon le sexe, Canada, provinces et territoires
051-0017	Migrants interprovinciaux, Canada, provinces et territoires
051-0018	Migration interprovinciale entrants, sortants et solde migratoire par province ou territoire
051-0019	Migrants interprovinciaux, selon la province ou territoire d'origine et de la destination
051-0020	Nombre de résidents non permanents, Canada, provinces et territoires
051-0037	Composantes de la migration internationale, Canada, provinces et territoires
051-0045	Migrants interprovinciaux, selon la province ou territoire d'origine et de la destination
053-0001	État civil, naissances, décès et mariages

102-0502	Décès, selon le mois, Canada, provinces et territoires
102-4502	Naissances vivantes, selon le mois, Canada, provinces et territoires

---

### Choisis parmi les enquêtes de Statistique Canada

---

3601	Estimations de la population totale, Canada, provinces et territoires
3604	Estimations de la population selon l'âge et le sexe pour le Canada, les provinces et les territoires
3605	Estimations de la population selon l'état matrimonial, l'âge et le sexe pour le Canada, les provinces et les territoires

---

### Choisis parmi les tableaux du Canada en statistiques de Statistique Canada

---

- *Naissances et taux de natalité, par provinces et territoires*
- *Décès et taux de mortalité, par provinces et territoires*
- *Composantes de la croissance démographique, par province et territoire*
- *Mariages, par provinces et territoires*
- *Population par année, par province et territoire*
- *Population, selon l'état matrimonial et le sexe, par province et territoire*

# Section 1

## Total

Au 1<sup>er</sup> juillet 2010, la population du Canada était estimée à 34 108 800, en hausse de 388 600 personnes par rapport à l'année précédente pour un taux d'accroissement de 1,1 %. Bien que légèrement inférieur à celui de 1,2 % des périodes 2008-2009 et 2007-2008, ce taux est légèrement supérieur à l'accroissement observé durant la période de 1992-1993 à 2006-2007 durant laquelle il oscillait entre 0,8 % et juste au-dessous de 1,1 %.

Le solde migratoire international<sup>1</sup>, qui consiste principalement en la différence entre le nombre d'immigrants qui sont arrivés au Canada et le nombre d'émigrants qui ont quitté le pays, est demeuré un facteur important de la croissance démographique. Environ les deux tiers de la croissance démographique canadienne au cours de la période de 2009-2010 a été attribuable au solde migratoire international (65,6 %). Bien que ce solde ait été inférieur en 2009-2010 (254 700) par rapport à 2008-2009 (268 400), il était supérieur à ceux observés au cours de la

période de 1989-1990 à 2007-2008. Le nombre d'immigrants au Canada a augmenté au cours de la dernière année, passant de 245 300 en 2008-2009 à 270 500 en 2009-2010. Cependant, une diminution du solde de résidents non permanents (71 300 en 2008-2009 comparativement à 33 100 en 2009-2010) a entraîné une diminution du solde migratoire international en 2009-2010 par rapport à l'année précédente.

La seconde composante de la croissance démographique à l'échelon national est l'accroissement naturel de la population, c'est-à-dire la différence entre le nombre de naissances et de décès. En 2009-2010, on estime qu'il y a eu 381 400 naissances et 247 600 décès, ce qui signifie que 133 800 personnes se sont ajoutées à la population en raison de l'accroissement naturel. Cet ajout représente un peu plus du tiers (34,4 %) de la croissance démographique au cours de la période. Tout comme le solde migratoire international, le nombre de personnes qui se sont ajoutées à la population par l'accroissement naturel en 2009-2010 a légèrement diminué (d'environ 2 000 personnes) par rapport à 2008-2009, mais il était tout de même supérieur aux valeurs observées durant la période de 1997-1998 à 2007-2008.

1. Le solde migratoire international correspond à la somme des immigrants, des émigrants de retour et du solde de résidents non permanents moins le nombre d'émigrants et le solde de l'émigration temporaire.

Graphique 1.1

## Estimations annuelles des facteurs de l'accroissement démographique, 1971-1972 à 2009-2010, Canada

nombre

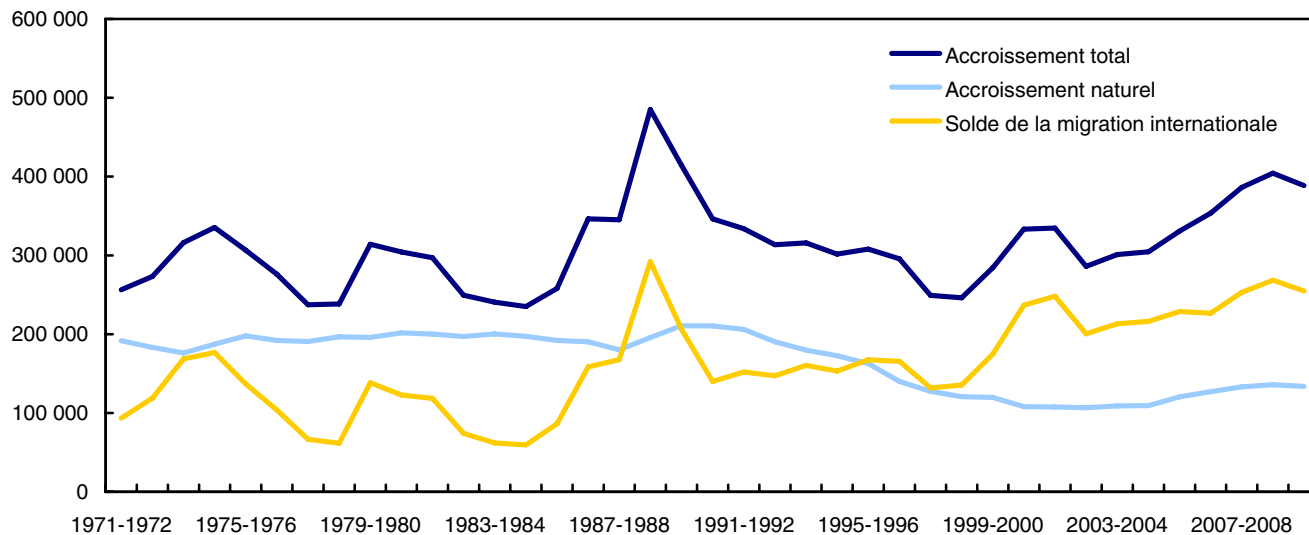

Alors que la croissance démographique à l'échelon national est le résultat du solde migratoire international et de l'accroissement naturel, l'accroissement dans chacune des provinces et chacun des territoires n'est pas déterminé uniquement par ces deux composantes, mais aussi par le solde migratoire interprovincial. Il peut y avoir, à ce chapitre, une grande variation entre les provinces et territoires du pays. Les provinces de l'Ouest (Manitoba, Saskatchewan, Alberta, Colombie-Britannique) ainsi que les territoires du Yukon et du Nunavut ont connu en 2009-2010 un taux d'accroissement plus élevé que celui observé à l'échelle nationale. Alors que les taux d'accroissement observés dans les provinces de l'Atlantique et dans les Territoires du Nord-Ouest étaient plus faibles que celui du pays pris dans son ensemble, les taux de l'Ontario et du Québec se rapprochaient du niveau canadien.

#### La croissance démographique demeure forte dans les provinces de l'Ouest

La Saskatchewan et la Colombie-Britannique ont enregistré le plus fort taux d'accroissement parmi les provinces en 2009-2010, avec 1,6 %. Il s'agit par ailleurs du plus fort taux d'accroissement observé pour la Saskatchewan depuis 1971, soit le début de la période couverte par le système actuel de comptabilité démographique. Au 1<sup>er</sup> juillet 2010, la population de la Saskatchewan était de 1 045 600 personnes,

en hausse de 16 500 personnes par rapport à la même date l'année précédente. Ce taux d'accroissement est en partie attribuable à des échanges migratoires positifs, tant en migration internationale qu'en migration interprovinciale. Bien que légèrement inférieur à celui de 2008-2009, le solde migratoire international de la Saskatchewan en 2009-2010 (7 800) a contribué à la forte croissance de cette province. Le nombre d'immigrants reçus par la Saskatchewan en 2009-2010 a été le plus élevé à être observé pour la province (7 300) depuis 1971 et a largement suffi à contrebalancer la baisse du solde de résidents non permanents, qui est passé de 2 300 en 2008-2009 à 900 en 2009-2010.

Le solde migratoire interprovincial de la Saskatchewan a ajouté 3 900 personnes à la population de la province en 2009-2010, en hausse par rapport au solde de 3 000 observé en 2008-2009. Il s'agit d'une quatrième année consécutive pour laquelle on observe un solde migratoire interprovincial positif pour la Saskatchewan, après une période de plus de 20 ans de déficits migratoires interprovinciaux négatifs (de 1984-1985 à 2005-2006). La province a été particulièrement excédentaire dans ses échanges avec l'Ontario (1 900) et l'Alberta (1 100). L'accroissement naturel dans cette province en 2009-2010 (4 800 personnes) était aussi supérieur à celui observé l'année précédente, atteignant en fait

son plus haut niveau depuis 1995-1996. Au cours de la période de 2009-2010, près de la moitié (47,5 %) de la croissance démographique de la Saskatchewan a été attribuable à la migration internationale, près

du quart (23,7 %) fut le résultat du solde migratoire interprovincial et 28,8 % est venu de l'accroissement naturel.

### Graphique 1.2

#### Taux d'accroissement démographique, 2008-2009 et 2009-2010, Canada, provinces et territoires

pourcentage

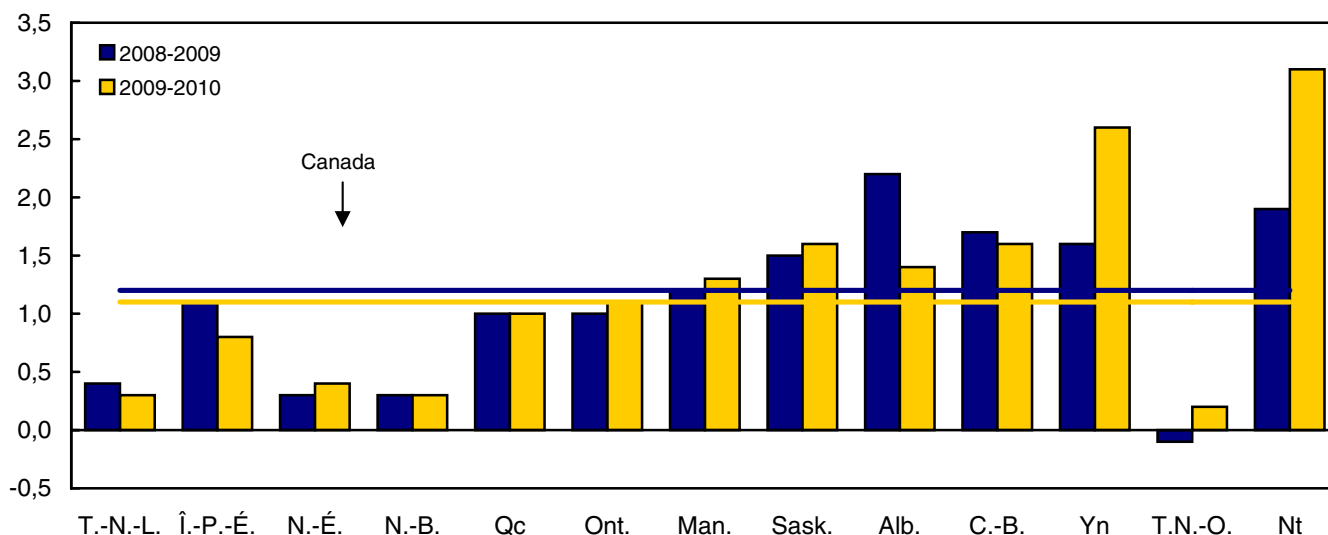

En Colombie-Britannique, 70 700 personnes se sont ajoutées à la population provinciale qui a atteint 4 531 000 le 1<sup>er</sup> juillet 2010. Cela représente un taux d'accroissement de 1,6 %, un taux supérieur au niveau national (1,1 %). Bien que ce taux soit inférieur à celui observé au cours des deux années précédentes (2008-2009 et 2007-2008), il reste supérieur à ceux enregistrés au cours de la période de 1997-1998 à 2006-2007. La baisse du solde de résidents non permanents, lequel est passé de 17 700 en 2008-2009 à 11 300 en 2009-2010, explique la légère baisse de la croissance démographique de la province en 2009-2010. Au cours de la même période, le nombre d'immigrants de la province a augmenté légèrement, passant de 42 400 en 2008-2009 à 43 800 en 2009-2010.

Dans l'ensemble, 48 000 personnes se sont ajoutées à la population de la Colombie-Britannique en 2009-2010 en raison du solde migratoire international, 13 300 par l'accroissement naturel et 9 400 par le biais du solde migratoire interprovincial, notamment dans les échanges de la province avec l'Alberta (3 800) et l'Ontario (3 100). Conséquemment, plus de deux tiers (67,9 %) de l'accroissement découle du solde migratoire international, 13,3 % est le résultat

du solde de la migration interprovinciale, et 18,9 % de l'accroissement naturel.

Au 1<sup>er</sup> juillet 2010, la population de l'Alberta était estimée à 3 720 900 personnes, en hausse de 50 200 personnes par rapport à l'année précédente, un taux d'accroissement de 1,4 %. Ce taux est supérieur à celui de l'ensemble du Canada, mais est tout de même le plus faible à être observé en Alberta depuis 1994-1995. Entre 1996-1997 et 2008-2009, l'Alberta a connu le plus fort taux d'accroissement parmi les provinces, à l'exception d'une seule année (l'Ontario enregistrerait le plus haut taux d'accroissement en 2000-2001). En 2009-2010, l'Alberta présentait le troisième taux d'accroissement en importance parmi les provinces, après la Saskatchewan et la Colombie-Britannique.

À la différence des autres provinces, la plus grande part de l'accroissement albertain en 2009-2010 était attribuable à l'accroissement naturel (61,6 %), alors qu'on a dénombré 30 900 naissances de plus que de décès. Les soldes migratoires expliquent le reste de la croissance démographique, principalement le solde de la migration internationale, qui a été de 21 500. Ce solde a découlé à la fois d'une

hausse du nombre d'immigrants qui est passé de 25 200 en 2008-2009 à 30 000 en 2009-2010 et d'une baisse du solde de résidents non permanents qui est passé de 19 200 à -100 pendant cette même période. Finalement, le solde migratoire interprovincial était négatif en Alberta en 2009-2010 (-2 200) pour la première fois depuis 1994-1995, loin du solde de 45 800 atteint en 2005-2006.

En 2009-2010, la province du Manitoba a connu sa plus forte croissance annuelle depuis 1982-1983. Au 1<sup>er</sup> juillet 2010, sa population était de 1 235 400 personnes, en hausse de 15 900 par rapport à l'année précédente, un taux d'accroissement de 1,3 %. Le solde migratoire international (12 500) de 2009-2010 est le plus élevé à être observé au Manitoba depuis 1971. En 2009-2010, la province a reçu près de 14 100 immigrants. Il s'agit d'une quatrième année consécutive pour laquelle la province reçoit plus de 10 000 immigrants. Cette situation découle notamment du fait que le Manitoba tire parti du Programme des candidats des provinces, un programme économique élaboré pour permettre aux provinces de sélectionner des immigrants selon la pertinence de leur formation, de leur expérience de travail et de leurs compétences linguistiques. Le solde migratoire interprovincial est demeuré négatif en 2009-2010 (-2 200), la plus grande partie du déficit de la province se faisant aux mains de la Colombie-Britannique (-1 200) et de la Saskatchewan (-800). Ces pertes sont toutefois inférieures à celles observées dans les dix années précédentes. En outre, le nombre de personnes ajoutées à la population par accroissement naturel (5 500) a atteint un sommet jamais observé depuis 1995-1996.

### **La population des provinces de l'Atlantique continue à croître lentement**

Dans les provinces de l'Atlantique, Terre-Neuve-et-Labrador, la Nouvelle-Écosse et le Nouveau-Brunswick ont vu leur accroissement naturel atteindre un niveau historiquement bas, bien que la croissance de la population soit demeurée positive. La tendance générale à la baisse de l'accroissement naturel pour ces provinces était déjà amorcée depuis 1971, début de la période couverte par le système actuel de comptabilité démographique.

La population de Terre-Neuve-et-Labrador a crû d'environ 1 600 personnes pour atteindre 509 700 au 1<sup>er</sup> juillet 2010. Cette hausse représente un taux d'accroissement démographique de 0,3 % en 2009-2010, semblable à celui du

Nouveau-Brunswick. Bien que le taux d'accroissement à Terre-Neuve-et-Labrador soit inférieur à celui de la période de 2008-2009 (0,4 %), il est beaucoup plus élevé que les taux observés au cours des années 1990 et du début des années 2000, alors que la population était en fait en décroissance. L'année 2009-2010 représente une troisième année de croissance consécutive pour la population de la province. Toutefois, la population de Terre-Neuve-et-Labrador au 1<sup>er</sup> juillet 2010 était encore bien inférieure au sommet de 580 100 atteint en 1992.

En 2009-2010, il y a eu près de 300 décès de plus que de naissances à Terre-Neuve-et-Labrador, ce qui est le reflet à la fois d'une faible fécondité et d'une plus forte proportion de personnes âgées. Dans l'ensemble du Canada, Terre-Neuve-et-Labrador, ainsi que le Nunavut, étaient les deux seules régions où une plus forte proportion de la croissance était plutôt attribuable à la migration interprovinciale qu'à la migration internationale. Plus de 1 300 personnes se sont ajoutées à la population de Terre-Neuve-et-Labrador en raison de la migration interprovinciale, principalement dans ses échanges avec l'Ontario, et le solde migratoire international a fait augmenter la population de près de 600 personnes.

À l'instar de Terre-Neuve-et-Labrador, le taux d'accroissement démographique de l'Île-du-Prince-Édouard était inférieur en 2009-2010 comparativement à l'année précédente. En 2009-2010, 1 200 personnes se sont ajoutées à la population de l'Île-du-Prince-Édouard, pour un taux d'accroissement de 0,8 %, ce qui a porté la population de la province à 142 300 personnes au 1<sup>er</sup> juillet 2010. Pour une deuxième année consécutive, la province a affiché le taux de migration internationale le plus élevé du pays. En 2009-2010, le solde migratoire international de la province a été de 1 900. Toutefois, l'accroissement découlant des échanges migratoires a été réduit par un solde migratoire interprovincial négatif (-900), les déficits de la province se faisant principalement avec l'Ontario (-300) et la Colombie-Britannique (-300). Près de 200 personnes se sont ajoutées à la population par le biais de l'accroissement naturel.

Le taux d'accroissement en Nouvelle-Écosse en 2009-2010 a atteint 0,4 %, un taux plus élevé que celui de 2008-2009 (0,3 %) et qui représentait le plus fort taux d'accroissement pour cette province depuis 1992-1993. Cela représente un ajout

de 3 400 personnes, portant la population de la province à 942 500 au 1<sup>er</sup> juillet 2010. La croissance démographique au cours de cette période était entièrement due à des échanges migratoires positifs, principalement au chapitre du solde migratoire international. En 2009-2010, 3 200 personnes se sont ajoutées à la population en raison du solde migratoire international, principalement via l'immigration (2 400). De plus, on a observé un solde de 200 migrants interprovinciaux pendant cette période.

Au Nouveau-Brunswick, 2 400 personnes se sont ajoutées à la population en 2009-2010, ce qui représente un taux d'accroissement de 0,3 %, soit le même qu'en 2008-2009 et le plus élevé depuis 1991-1992. Cette croissance a porté la population à 751 800 personnes au 1<sup>er</sup> juillet 2010. Près de trois cinquièmes de cette croissance (57,9 %) est attribuable au solde de la migration internationale, lequel a ajouté 1 400 personnes à la population en 2009-2010. Quelques 300 autres personnes se sont ajoutées à la population en raison de l'accroissement naturel. Bien que la migration internationale et l'accroissement naturel de la population aient été inférieurs aux valeurs observées au cours des années précédentes, la croissance a également été alimentée par un solde migratoire interprovincial positif (700), une première depuis 1990-1991. C'est avec l'Alberta que la plupart des gains migratoires interprovinciaux de la province ont été réalisés (600).

### **La population du Québec et de l'Ontario s'accroît plus rapidement que dans les années précédentes**

En 2009-2010, 79 000 personnes se sont ajoutées à la population du Québec, portant la population totale de cette province à 7 907 400 au 1<sup>er</sup> juillet 2010. Le taux d'accroissement de 1,0 % au cours de la période de 2009-2010 est le plus élevé depuis 1989-1990. Le solde migratoire international (51 500) est la principale raison derrière l'accroissement de la population québécoise en 2009-2010. En fait, le Québec a accueilli, en 2009-2010, son plus grand nombre d'immigrants (51 500) depuis 1991-1992, compensant une baisse du solde de résidents non permanents (7 100) comparativement à l'année précédente (13 200).

Le solde migratoire international positif du Québec a également compensé un solde migratoire interprovincial négatif (-3 300), les déficits migratoires interprovinciaux québécois se faisant principalement à travers ses échanges avec l'Ontario (-1 900) et

la Colombie-Britannique (-700). Bien que le solde migratoire interprovincial soit négatif depuis 1971, début de la période couverte par le système actuel de comptabilité démographique, les pertes étaient inférieures à celles observées en 2008-2009 (-7 400). Il y a également eu 30 800 naissances de plus que de décès au Québec en 2009-2010, une baisse par rapport à 2008-2009 mais une valeur supérieure à celle observée au cours de la période de 1996-1997 à 2007-2008. Bien que sensiblement le même en 2009-2010 et 2008-2009, le nombre de naissances au Québec a été à la hausse ces dernières années, un reflet, du moins en partie, d'une augmentation de l'indice synthétique de fécondité dans cette province.

L'Ontario, la province la plus peuplée au Canada, a vu sa population s'accroître de 145 800 personnes entre le 1<sup>er</sup> juillet 2009 et le 1<sup>er</sup> juillet 2010, pour atteindre 13 210 700, pour un taux d'accroissement de 1,1 %, similaire à celui du pays. Le solde migratoire international ontarien de 106 100 personnes en 2009-2010 est le plus élevé à être observé depuis 2005-2006. Le nombre d'immigrants a augmenté, passant de 105 400 en 2008-2009 à 116 500 en 2009-2010, mais le solde de résidents non permanents a diminué, passant de 16 100 à 11 700 au cours de la même période. Bien qu'il y ait eu en Ontario un plus grand nombre de départs à destination d'autres régions du Canada que d'arrivées (-7 300) en 2009-2010, les pertes étaient moins de la moitié de celles observées en 2008-2009 (-15 600) et moins importantes également que celles des cinq années précédentes. La majorité des pertes migratoires interprovinciales de l'Ontario se sont faites à travers ses échanges avec la Colombie-Britannique (-3 100) et l'Alberta (-2 100). Dans l'ensemble, les soldes migratoires, tant à l'échelon international qu'interprovincial, représentaient plus des deux tiers de la croissance démographique en Ontario en 2009-2010 et ils ont ajouté 98 800 personnes à la population provinciale. Pour ce qui est de l'accroissement naturel, 46 900 personnes se sont ajoutées à la population en 2009-2010, le niveau le plus faible observé depuis 2002-2003.

### **C'est au Nunavut qu'on observe le taux d'accroissement le plus élevé au Canada**

En raison du faible nombre d'habitants dans les territoires, même de modestes fluctuations de population peuvent influencer considérablement

sur le taux d'accroissement. La population du Nunavut a augmenté de plus de 1 000 personnes en 2009-2010, pour atteindre 33 200 le 1<sup>er</sup> juillet 2010. Le taux d'accroissement au cours de la période de 2009-2010 était de 3,1 %, le plus élevé enregistré depuis 1993-1994. Étant donné la fécondité élevée observée dans ce territoire, la croissance démographique du Nunavut est principalement attribuable à l'accroissement naturel de la population (700 naissances de plus que de décès), puis à la migration interprovinciale (un solde de 400 personnes, dont un excédent de plus de 100 personnes dans ses échanges avec le Québec).

Au Yukon, près de 900 personnes se sont ajoutées à la population en 2009-2010, portant la population au 1<sup>er</sup> juillet 2010 à 34 500 habitants, un taux d'accroissement de 2,6 %. Près de 400 personnes se sont ajoutées à la population en raison des échanges internationaux (y compris un solde de 100 résidents non permanents) et plus de 300 personnes se sont ajoutées par biais du

solde migratoire interprovincial (dont un gain de plus de 100 dans les échanges du territoire avec l'Alberta), des hausses par rapport aux années précédentes. Étant donné son indice synthétique de fécondité inférieur, l'accroissement naturel a moins contribué à la croissance démographique du Yukon qu'aux autres territoires mais a quand même permis d'ajouter près de 200 personnes à la population.

Au 1<sup>er</sup> juillet 2010, la population des Territoires du Nord-Ouest a atteint 43 800 personnes. Bien que sa population ait augmenté de 600 personnes en raison de l'accroissement naturel, le territoire a perdu près de 500 personnes dans ses échanges interprovinciaux, la majorité de ces pertes ayant lieu dans ses échanges avec l'Alberta et la Colombie-Britannique. Le solde migratoire international étant faible dans ce territoire, les estimations provisoires montrent que moins de 100 personnes se sont ajoutées à la population totale des Territoires du Nord-Ouest en 2009-2010, pour un taux d'accroissement de 0,2 %.

**Tableau 1.1-1**  
**Estimations annuelles de la population au 1<sup>er</sup> juillet, perspective nationale — Population 1**

	Canada	Terre-Neuve-et-Labrador	Île-du-Prince-Édouard	Nouvelle-Écosse	Nouveau-Brunswick	Québec	Ontario
	nombre						
2010	34 108 752	509 739	142 266	942 506	751 755	7 907 375	13 210 667
2009	33 720 184	508 143	141 097	939 124	749 324	7 828 357	13 064 900
2008	33 315 976	506 193	139 545	936 737	746 902	7 751 332	12 932 297
2007	32 929 733	506 379	138 161	935 794	745 515	7 687 423	12 792 937
2006	32 576 074	510 313	137 920	938 010	745 674	7 631 552	12 665 346
	Manitoba	Saskatchewan	Alberta	Colombie-Britannique	Yukon	Territoires du Nord-Ouest	Nunavut
	nombre						
2010	1 235 412	1 045 622	3 720 946	4 530 960	34 525	43 759	33 220
2009	1 219 562	1 029 124	3 670 742	4 460 292	33 652	43 673	32 194
2008	1 205 517	1 013 792	3 591 391	4 383 860	33 116	43 699	31 595
2007	1 193 558	1 000 257	3 512 691	4 309 632	32 569	43 545	31 272
2006	1 184 031	992 122	3 421 253	4 243 580	32 276	43 198	30 799

1. Les estimations sont intercensitaires définitives jusqu'en 2005, postcensitaires définitives pour 2006 et 2007, postcensitaires mises à jour pour 2008 et 2009 et postcensitaires provisoires pour 2010.

**Tableau 1.1-2**  
**Estimations annuelles de la population au 1<sup>er</sup> juillet, perspective nationale — Taux d'accroissement total 1**

	Canada	Terre-Neuve-et-Labrador	Île-du-Prince-Édouard	Nouvelle-Écosse	Nouveau-Brunswick	Québec	Ontario
	taux pour 1 000						
2009-2010	11,46	3,14	8,25	3,59	3,24	10,04	11,10
2008-2009	12,06	3,84	11,06	2,54	3,24	9,89	10,20
2007-2008	11,66	-0,37	9,97	1,01	1,86	8,28	10,83
2006-2007	10,80	-7,74	1,75	-2,37	-0,21	7,29	10,02
	Manitoba	Saskatchewan	Alberta	Colombie-Britannique	Yukon	Territoires du Nord-Ouest	Nunavut
	taux pour 1 000						
2009-2010	12,91	15,90	13,58	15,72	25,61	1,97	31,37
2008-2009	11,58	15,01	21,85	17,28	16,06	-0,60	18,78
2007-2008	9,97	13,44	22,16	17,08	16,66	3,53	10,28
2006-2007	8,01	8,17	26,37	15,44	9,04	8,00	15,24

1. L'accroissement total est définitif jusqu'en 2006-2007, mis à jour pour 2007-2008 et 2008-2009 et provisoire pour 2009-2010.

**Tableau 1.1-3**  
**Estimations annuelles de la population au 1<sup>er</sup> juillet, perspective nationale — Accroissement total <sup>1</sup>**

	Canada	Terre-Neuve-et-Labrador	Île-du-Prince-Édouard	Nouvelle-Écosse	Nouveau-Brunswick	Québec	Ontario
	nombre						
2009-2010	388 568	1 596	1 169	3 382	2 431	79 018	145 767
2008-2009	404 208	1 950	1 552	2 387	2 422	77 025	132 603
2007-2008	386 243	-186	1 384	943	1 387	63 909	139 360
2006-2007	353 659	-3 934	241	-2 216	-159	55 871	127 591
	Manitoba	Saskatchewan	Alberta	Colombie-Britannique	Yukon	Territoires du Nord-Ouest	Nunavut
	nombre						
2009-2010	15 850	16 498	50 204	70 668	873	86	1 026
2008-2009	14 045	15 332	79 351	76 432	536	-26	599
2007-2008	11 959	13 535	78 700	74 228	547	154	323
2006-2007	9 527	8 135	91 438	66 052	293	347	473

1. L'accroissement total est définitif jusqu'en 2006-2007, mis à jour pour 2007-2008 et 2008-2009 et provisoire pour 2009-2010.

**Tableau 1.2-1**  
**Estimations annuelles de la population et des facteurs de l'accroissement démographique, perspective provinciale — Canada**

	Population en début de période	Accroissement naturel	Solde de la migration interprovinciale	Solde de la migration internationale	Solde de la migration totale	Accroissement total	Taux d'accroissement total
	nombre						pour 1 000
2010-2011	34 108 752	..	..	..	..	..	..
2009-2010	33 720 184	133 826	0	254 742	254 742	388 568	11,46
2008-2009	33 315 976	135 809	0	268 399	268 399	404 208	12,06
2007-2008	32 929 733	133 112	0	253 131	253 131	386 243	11,66
2006-2007	32 576 074	127 091	0	226 568	226 568	353 659	10,80

**Note(s)** : Voir la section « Qualité des données, concepts et méthodologie — Notes explicatives pour les tableaux ».

**Tableau 1.2-2**  
**Estimations annuelles de la population et des facteurs de l'accroissement démographique, perspective provinciale — Terre-Neuve-et-Labrador**

	Population en début de période	Accroissement naturel	Solde de la migration interprovinciale	Solde de la migration internationale	Solde de la migration totale	Accroissement total	Taux d'accroissement total
	nombre						pour 1 000
2010-2011	509 739	..	..	..	..	..	..
2009-2010	508 143	-285	1 309	572	1 881	1 596	3,14
2008-2009	506 193	-184	1 877	257	2 134	1 950	3,84
2007-2008	506 379	-41	-528	383	-145	-186	-0,37
2006-2007	510 313	-182	-4 067	315	-3 752	-3 934	-7,74

**Note(s)** : Voir la section « Qualité des données, concepts et méthodologie — Notes explicatives pour les tableaux ».

**Tableau 1.2-3**  
**Estimations annuelles de la population et des facteurs de l'accroissement démographique, perspective provinciale — Île-du-Prince-Édouard**

	Population en début de période	Accroissement naturel	Solde de la migration interprovinciale	Solde de la migration internationale	Solde de la migration totale	Accroissement total	Taux d'accroissement total
	nombre						pour 1 000
2010-2011	142 266	..	..	..	..	..	..
2009-2010	141 097	180	-876	1 865	989	1 169	8,25
2008-2009	139 545	207	-536	1 881	1 345	1 552	11,06
2007-2008	138 161	228	-291	1 447	1 156	1 384	9,97
2006-2007	137 920	285	-849	805	-44	241	1,75

**Note(s)** : Voir la section « Qualité des données, concepts et méthodologie — Notes explicatives pour les tableaux ».

**Tableau 1.2-4**  
**Estimations annuelles de la population et des facteurs de l'accroissement démographique, perspective provinciale — Nouvelle-Écosse**

	Population en début de période	Accroissement naturel	Solde de la migration interprovinciale	Solde de la migration internationale	Solde de la migration totale	Accroissement total	Taux d'accroissement total
	nombre						pour 1 000
2010-2011	942 506	..	..	..	..	..	..
2009-2010	939 124	-30	205	3 207	3 412	3 382	3,59
2008-2009	936 737	155	-751	2 983	2 232	2 387	2,54
2007-2008	935 794	380	-1 794	2 357	563	943	1,01
2006-2007	938 010	303	-4 126	1 607	-2 519	-2 216	-2,37

**Note(s)** : Voir la section « Qualité des données, concepts et méthodologie — Notes explicatives pour les tableaux ».

**Tableau 1.2-5**  
**Estimations annuelles de la population et des facteurs de l'accroissement démographique, perspective provinciale —**  
**Nouveau-Brunswick**

	Population en début de période	Accroissement naturel	Solde de la migration interprovinciale	Solde de la migration internationale	Solde de la migration totale	Accroissement total	Taux d'accroissement total
	nombre						pour 1 000
2010-2011	751 755	..	..	..	..	..	..
2009-2010	749 324	301	722	1 408	2 130	2 431	3,24
2008-2009	746 902	490	-237	2 169	1 932	2 422	3,24
2007-2008	745 515	704	-908	1 591	683	1 387	1,86
2006-2007	745 674	933	-2 632	1 540	-1 092	-159	-0,21

**Note(s)** : Voir la section « Qualité des données, concepts et méthodologie — Notes explicatives pour les tableaux ».

**Tableau 1.2-6**  
**Estimations annuelles de la population et des facteurs de l'accroissement démographique, perspective provinciale —**  
**Québec**

	Population en début de période	Accroissement naturel	Solde de la migration interprovinciale	Solde de la migration internationale	Solde de la migration totale	Accroissement total	Taux d'accroissement total
	nombre						pour 1 000
2010-2011	7 907 375	..	..	..	..	..	..
2009-2010	7 828 357	30 800	-3 252	51 470	48 218	79 018	10,04
2008-2009	7 751 332	31 800	-7 419	52 644	45 225	77 025	9,89
2007-2008	7 687 423	29 397	-11 682	46 194	34 512	63 909	8,28
2006-2007	7 631 552	26 691	-12 865	42 045	29 180	55 871	7,29

**Note(s)** : Voir la section « Qualité des données, concepts et méthodologie — Notes explicatives pour les tableaux ».

**Tableau 1.2-7**  
**Estimations annuelles de la population et des facteurs de l'accroissement démographique, perspective provinciale —**  
**Ontario**

	Population en début de période	Accroissement naturel	Solde de la migration interprovinciale	Solde de la migration internationale	Solde de la migration totale	Accroissement total	Taux d'accroissement total
	nombre						pour 1 000
2010-2011	13 210 667	..	..	..	..	..	..
2009-2010	13 064 900	46 924	-7 275	106 118	98 843	145 767	11,10
2008-2009	12 932 297	48 564	-15 601	99 640	84 039	132 603	10,20
2007-2008	12 792 937	50 152	-14 750	103 958	89 208	139 360	10,83
2006-2007	12 665 346	50 169	-20 047	97 469	77 422	127 591	10,02

**Note(s)** : Voir la section « Qualité des données, concepts et méthodologie — Notes explicatives pour les tableaux ».

**Tableau 1.2-8**  
**Estimations annuelles de la population et des facteurs de l'accroissement démographique, perspective provinciale**  
**— Manitoba**

	Population en début de période	Accroissement naturel	Solde de la migration interprovinciale	Solde de la migration internationale	Solde de la migration totale	Accroissement total	Taux d'accroissement total
	nombre						pour 1 000
2010-2011	1 235 412	..	..	..	..	..	..
2009-2010	1 219 562	5 547	-2 182	12 485	10 303	15 850	12,91
2008-2009	1 205 517	5 395	-3 111	11 761	8 650	14 045	11,58
2007-2008	1 193 558	5 337	-3 703	10 325	6 622	11 959	9,97
2006-2007	1 184 031	4 880	-5 500	10 147	4 647	9 527	8,01

**Note(s)** : Voir la section « Qualité des données, concepts et méthodologie — Notes explicatives pour les tableaux ».

**Tableau 1.2-9**  
**Estimations annuelles de la population et des facteurs de l'accroissement démographique, perspective provinciale**  
**— Saskatchewan**

	Population en début de période	Accroissement naturel	Solde de la migration interprovinciale	Solde de la migration internationale	Solde de la migration totale	Accroissement total	Taux d'accroissement total
	nombre						pour 1 000
2010-2011	1 045 622	..	..	..	..	..	..
2009-2010	1 029 124	4 752	3 909	7 837	11 746	16 498	15,90
2008-2009	1 013 792	4 489	2 983	7 860	10 843	15 332	15,01
2007-2008	1 000 257	4 278	4 171	5 086	9 257	13 535	13,44
2006-2007	992 122	3 530	1 549	3 056	4 605	8 135	8,17

**Note(s)** : Voir la section « Qualité des données, concepts et méthodologie — Notes explicatives pour les tableaux ».

**Tableau 1.2-10**  
**Estimations annuelles de la population et des facteurs de l'accroissement démographique, perspective provinciale**  
**— Alberta**

	Population en début de période	Accroissement naturel	Solde de la migration interprovinciale	Solde de la migration internationale	Solde de la migration totale	Accroissement total	Taux d'accroissement total
	nombre						pour 1 000
2010-2011	3 720 946	..	..	..	..	..	..
2009-2010	3 670 742	30 931	-2 183	21 456	19 273	50 204	13,58
2008-2009	3 591 391	30 170	13 184	35 997	49 181	79 351	21,85
2007-2008	3 512 691	29 131	15 317	34 252	49 569	78 700	22,16
2006-2007	3 421 253	27 755	33 809	29 874	63 683	91 438	26,37

**Note(s)** : Voir la section « Qualité des données, concepts et méthodologie — Notes explicatives pour les tableaux ».

Tableau 1.2-11

**Estimations annuelles de la population et des facteurs de l'accroissement démographique, perspective provinciale — Colombie-Britannique**

	Population en début de période	Accroissement naturel	Solde de la migration interprovinciale	Solde de la migration internationale	Solde de la migration totale	Accroissement total	Taux d'accroissement total
	nombre						pour 1 000
2010-2011	4 530 960	..	..	..	..	..	..
2009-2010	4 460 292	13 323	9 367	47 978	57 345	70 668	15,72
2008-2009	4 383 860	13 349	9 995	53 088	63 083	76 432	17,28
2007-2008	4 309 632	12 166	14 643	47 419	62 062	74 228	17,08
2006-2007	4 243 580	11 422	15 005	39 625	54 630	66 052	15,44

**Note(s)** : Voir la section « Qualité des données, concepts et méthodologie — Notes explicatives pour les tableaux ».

Tableau 1.2-12

**Estimations annuelles de la population et des facteurs de l'accroissement démographique, perspective provinciale — Yukon**

	Population en début de période	Accroissement naturel	Solde de la migration interprovinciale	Solde de la migration internationale	Solde de la migration totale	Accroissement total	Taux d'accroissement total
	nombre						pour 1 000
2010-2011	34 525	..	..	..	..	..	..
2009-2010	33 652	158	332	383	715	873	25,61
2008-2009	33 116	159	228	149	377	536	16,06
2007-2008	32 569	161	235	151	386	547	16,66
2006-2007	32 276	157	101	35	136	293	9,04

**Note(s)** : Voir la section « Qualité des données, concepts et méthodologie — Notes explicatives pour les tableaux ».

Tableau 1.2-13

**Estimations annuelles de la population et des facteurs de l'accroissement démographique, perspective provinciale — Territoires du Nord-Ouest**

	Population en début de période	Accroissement naturel	Solde de la migration interprovinciale	Solde de la migration internationale	Solde de la migration totale	Accroissement total	Taux d'accroissement total
	nombre						pour 1 000
2010-2011	43 759	..	..	..	..	..	..
2009-2010	43 673	553	-477	10	-467	86	1,97
2008-2009	43 699	553	-577	-2	-579	-26	-0,60
2007-2008	43 545	554	-420	20	-400	154	3,53
2006-2007	43 198	512	-221	56	-165	347	8,00

**Note(s)** : Voir la section « Qualité des données, concepts et méthodologie — Notes explicatives pour les tableaux ».

**Tableau 1.2-14**  
**Estimations annuelles de la population et des facteurs de l'accroissement démographique, perspective provinciale**  
**— Nunavut**

	Population en début de période	Accroissement naturel	Solde de la migration interprovinciale	Solde de la migration internationale	Solde de la migration totale	Accroissement total	Taux d'accroissement total
	nombre						pour 1 000
2010-2011	33 220	..	..	..	..	..	..
2009-2010	32 194	672	401	-47	354	1 026	31,37
2008-2009	31 595	662	-35	-28	-63	599	18,78
2007-2008	31 272	665	-290	-52	-342	323	10,28
2006-2007	30 799	636	-157	-6	-163	473	15,24

**Note(s)** : Voir la section « Qualité des données, concepts et méthodologie — Notes explicatives pour les tableaux ».

**Tableau 1.3-1**  
**Estimations annuelles des composantes démographiques, perspective provinciale — Canada**

	Accroissement naturel		Migration interprovinciale		Migration internationale				
	Naissances	Décès	Entrants	Sortants	Immigrants	Émigrants	Émigrants de retour	Solde de l'émigration temporaire	Solde de résidents non permanents
	nombre								
2009-2010	381 382	247 556	330 393	330 393	270 512	54 081	25 371	20 168	33 108
2008-2009	377 929	242 120	277 846	277 846	245 289	53 434	25 371	20 164	71 337
2007-2008	370 931	237 819	301 237	301 237	249 622	52 503	25 371	20 166	50 807
2006-2007	360 916	233 825	305 062	305 062	238 125	49 155	30 300	20 169	27 467

**Note(s)** : Voir la section « Qualité des données, concepts et méthodologie — Notes explicatives pour les tableaux ».

**Tableau 1.3-2**  
**Estimations annuelles des composantes démographiques, perspective provinciale — Terre-Neuve-et-Labrador**

	Accroissement naturel		Migration interprovinciale		Migration internationale				
	Naissances	Décès	Entrants	Sortants	Immigrants	Émigrants	Émigrants de retour	Solde de l'émigration temporaire	Solde de résidents non permanents
	nombre								
2009-2010	4 480	4 765	10 859	9 550	659	372	120	258	423
2008-2009	4 472	4 656	10 262	8 385	571	366	120	258	190
2007-2008	4 516	4 557	9 759	10 287	635	360	120	260	248
2006-2007	4 495	4 677	8 406	12 473	516	143	71	260	131

**Note(s)** : Voir la section « Qualité des données, concepts et méthodologie — Notes explicatives pour les tableaux ».

**Tableau 1.3-3**  
**Estimations annuelles des composantes démographiques, perspective provinciale — Île-du-Prince-Édouard**

	Accroissement naturel		Migration interprovinciale		Migration internationale				
	Naissances	Décès	Entrants	Sortants	Immigrants	Émigrants	Émigrants de retour	Solde de l'émigration temporaire	Solde de résidents non permanents
	nombre								
2009-2010	1 397	1 217	3 568	4 444	1 791	77	71	70	150
2008-2009	1 397	1 190	2 522	3 058	1 723	76	71	70	233
2007-2008	1 388	1 160	2 821	3 112	1 282	74	71	70	238
2006-2007	1 428	1 143	2 485	3 334	738	69	53	70	153

**Note(s)** : Voir la section « Qualité des données, concepts et méthodologie — Notes explicatives pour les tableaux ».

**Tableau 1.3-4**  
**Estimations annuelles des composantes démographiques, perspective provinciale — Nouvelle-Écosse**

	Accroissement naturel		Migration interprovinciale		Migration internationale				
	Naissances	Décès	Entrants	Sortants	Immigrants	Émigrants	Émigrants de retour	Solde de l'émigration temporaire	Solde de résidents non permanents
	nombre								
2009-2010	8 810	8 840	18 467	18 262	2 409	714	442	474	1 544
2008-2009	8 799	8 644	15 467	16 218	2 446	706	442	474	1 275
2007-2008	8 834	8 454	15 990	17 784	2 668	693	442	475	415
2006-2007	8 675	8 372	14 914	19 040	2 715	967	493	473	-161

**Note(s)** : Voir la section « Qualité des données, concepts et méthodologie — Notes explicatives pour les tableaux ».

**Tableau 1.3-5**  
**Estimations annuelles des composantes démographiques, perspective provinciale — Nouveau-Brunswick**

	Accroissement naturel		Migration interprovinciale		Migration internationale				
	Naissances	Décès	Entrants	Sortants	Immigrants	Émigrants	Émigrants de retour	Solde de l'émigration temporaire	Solde de résidents non permanents
	nombre								
2009-2010	7 044	6 743	13 659	12 937	1 928	527	338	380	49
2008-2009	7 067	6 577	11 268	11 505	1 918	521	338	380	814
2007-2008	7 117	6 413	11 677	12 585	1 797	512	338	380	348
2006-2007	7 127	6 194	11 010	13 642	1 616	430	371	380	363

**Note(s)** : Voir la section « Qualité des données, concepts et méthodologie — Notes explicatives pour les tableaux ».

**Tableau 1.3-6**  
**Estimations annuelles des composantes démographiques, perspective provinciale — Québec**

	Accroissement naturel		Migration interprovinciale		Migration internationale				
	Naissances	Décès	Entrants	Sortants	Immigrants	Émigrants	Émigrants de retour	Solde de l'émigration temporaire	Solde de résidents non permanents
	nombre								
2009-2010	88 400	57 600	27 447	30 699	51 516	7 920	3 621	2 830	7 083
2008-2009	88 500	56 700	20 307	27 726	46 508	7 825	3 621	2 828	13 168
2007-2008	85 608	56 211	20 102	31 784	45 870	7 691	3 621	2 829	7 223
2006-2007	83 108	56 417	19 697	32 562	45 080	7 681	6 086	2 830	1 390

**Note(s)** : Voir la section « Qualité des données, concepts et méthodologie — Notes explicatives pour les tableaux ».

**Tableau 1.3-7**  
**Estimations annuelles des composantes démographiques, perspective provinciale — Ontario**

	Accroissement naturel		Migration interprovinciale		Migration internationale				
	Naissances	Décès	Entrants	Sortants	Immigrants	Émigrants	Émigrants de retour	Solde de l'émigration temporaire	Solde de résidents non permanents
	nombre								
2009-2010	141 784	94 860	74 391	81 666	116 542	25 261	12 431	9 343	11 749
2008-2009	140 390	91 826	57 458	73 059	105 423	24 958	12 431	9 341	16 085
2007-2008	139 031	88 879	61 718	76 468	115 051	24 527	12 431	9 342	10 345
2006-2007	136 980	86 811	58 791	78 838	115 445	23 362	12 778	9 342	1 950

**Note(s)** : Voir la section « Qualité des données, concepts et méthodologie — Notes explicatives pour les tableaux ».

**Tableau 1.3-8**  
**Estimations annuelles des composantes démographiques, perspective provinciale — Manitoba**

	Accroissement naturel		Migration interprovinciale		Migration internationale				
	Naissances	Décès	Entrants	Sortants	Immigrants	Émigrants	Émigrants de retour	Solde de l'émigration temporaire	Solde de résidents non permanents
	nombre								
2009-2010	15 990	10 443	17 081	19 263	14 098	2 035	1 035	575	-38
2008-2009	15 638	10 243	11 916	15 027	12 963	2 011	1 035	575	349
2007-2008	15 397	10 060	12 711	16 414	10 739	1 977	1 035	575	1 103
2006-2007	14 842	9 962	12 490	17 990	10 789	1 885	782	577	1 038

**Note(s)** : Voir la section « Qualité des données, concepts et méthodologie — Notes explicatives pour les tableaux ».

**Tableau 1.3-9**  
**Estimations annuelles des composantes démographiques, perspective provinciale — Saskatchewan**

	Accroissement naturel		Migration interprovinciale		Migration internationale				
	Naissances	Décès	Entrants	Sortants	Immigrants	Émigrants	Émigrants de retour	Solde de l'émigration temporaire	Solde de résidents non permanents
	nombre								
2009-2010	14 122	9 370	24 572	20 663	7 318	499	406	264	876
2008-2009	13 739	9 250	18 127	15 144	5 928	496	406	264	2 286
2007-2008	13 406	9 128	20 197	16 026	4 291	484	406	264	1 137
2006-2007	12 523	8 993	19 037	17 488	3 095	468	432	264	261

**Note(s)** : Voir la section « Qualité des données, concepts et méthodologie — Notes explicatives pour les tableaux ».

**Tableau 1.3-10**  
**Estimations annuelles des composantes démographiques, perspective provinciale — Alberta**

	Accroissement naturel		Migration interprovinciale		Migration internationale				
	Naissances	Décès	Entrants	Sortants	Immigrants	Émigrants	Émigrants de retour	Solde de l'émigration temporaire	Solde de résidents non permanents
	nombre								
2009-2010	52 937	22 006	75 337	77 520	29 961	8 959	2 838	2 307	-77
2008-2009	51 454	21 284	75 238	62 054	25 159	8 853	2 838	2 309	19 162
2007-2008	49 691	20 560	84 437	69 120	23 804	8 695	2 838	2 306	18 611
2006-2007	47 558	19 803	95 656	61 847	20 156	6 747	4 677	2 306	14 094

**Note(s)** : Voir la section « Qualité des données, concepts et méthodologie — Notes explicatives pour les tableaux ».

**Tableau 1.3-11**  
**Estimations annuelles des composantes démographiques, perspective provinciale — Colombie-Britannique**

	Accroissement naturel		Migration interprovinciale		Migration internationale				
	Naissances	Décès	Entrants	Sortants	Immigrants	Émigrants	Émigrants de retour	Solde de l'émigration temporaire	Solde de résidents non permanents
	nombre								
2009-2010	44 497	31 174	59 653	50 286	43 809	7 566	4 069	3 605	11 271
2008-2009	44 578	31 229	51 061	41 066	42 375	7 476	4 069	3 603	17 723
2007-2008	44 061	31 895	57 396	42 753	43 220	7 346	4 069	3 603	11 079
2006-2007	42 379	30 957	58 182	43 177	37 811	7 335	4 544	3 604	8 209

**Note(s)** : Voir la section « Qualité des données, concepts et méthodologie — Notes explicatives pour les tableaux ».

**Tableau 1.3-12**  
**Estimations annuelles des composantes démographiques, perspective provinciale — Yukon**

	Accroissement naturel		Migration interprovinciale		Migration internationale				
	Naissances	Décès	Entrants	Sortants	Immigrants	Émigrants	Émigrants de retour	Solde de l'émigration temporaire	Solde de résidents non permanents
	nombre								
2009-2010	366	208	1 761	1 429	340	47	0	18	108
2008-2009	360	201	1 448	1 220	134	46	0	18	79
2007-2008	355	194	1 476	1 241	97	44	0	18	116
2006-2007	354	197	1 358	1 257	55	20	13	18	5

**Note(s)** : Voir la section « Qualité des données, concepts et méthodologie — Notes explicatives pour les tableaux ».

**Tableau 1.3-13**  
**Estimations annuelles des composantes démographiques, perspective provinciale — Territoires du Nord-Ouest**

	Accroissement naturel		Migration interprovinciale		Migration internationale				
	Naissances	Décès	Entrants	Sortants	Immigrants	Émigrants	Émigrants de retour	Solde de l'émigration temporaire	Solde de résidents non permanents
	nombre								
2009-2010	739	186	2 341	2 818	125	59	0	26	-30
2008-2009	735	182	1 863	2 440	109	58	0	26	-27
2007-2008	730	176	2 084	2 504	132	59	0	26	-27
2006-2007	686	174	2 202	2 423	98	28	0	27	13

**Note(s)** : Voir la section « Qualité des données, concepts et méthodologie — Notes explicatives pour les tableaux ».

**Tableau 1.3-14**  
**Estimations annuelles des composantes démographiques, perspective provinciale — Nunavut**

	Accroissement naturel		Migration interprovinciale		Migration internationale				
	Naissances	Décès	Entrants	Sortants	Immigrants	Émigrants	Émigrants de retour	Solde de l'émigration temporaire	Solde de résidents non permanents
	nombre								
2009-2010	816	144	1 257	856	16	45	0	18	0
2008-2009	800	138	909	944	32	42	0	18	0
2007-2008	797	132	869	1 159	36	41	0	18	-29
2006-2007	761	125	834	991	11	20	0	18	21

**Note(s)** : Voir la section « Qualité des données, concepts et méthodologie — Notes explicatives pour les tableaux ».

**Tableau 1.4-1**  
**Estimations annuelles des composantes démographiques, perspective nationale — Naissances <sup>1</sup>**

	Canada	Terre-Neuve-et-Labrador	Île-du-Prince-Édouard	Nouvelle-Écosse	Nouveau-Brunswick	Québec	Ontario
	nombre						
2009-2010	381 382	4 480	1 397	8 810	7 044	88 400	141 784
2008-2009	377 929	4 472	1 397	8 799	7 067	88 500	140 390
2007-2008	370 931	4 516	1 388	8 834	7 117	85 608	139 031
2006-2007	360 916	4 495	1 428	8 675	7 127	83 108	136 980
	Manitoba	Saskatchewan	Alberta	Colombie-Britannique	Yukon	Territoires du Nord-Ouest	Nunavut
	nombre						
2009-2010	15 990	14 122	52 937	44 497	366	739	816
2008-2009	15 638	13 739	51 454	44 578	360	735	800
2007-2008	15 397	13 406	49 691	44 061	355	730	797
2006-2007	14 842	12 523	47 558	42 379	354	686	761

1. Les nombres de naissances sont définitifs jusqu'en 2006-2007, mis à jour pour 2007-2008 et 2008-2009 et provisoires pour 2009-2010.

**Tableau 1.4-2**  
**Estimations annuelles des composantes démographiques, perspective nationale — Décès <sup>1</sup>**

	Canada	Terre-Neuve-et-Labrador	Île-du-Prince-Édouard	Nouvelle-Écosse	Nouveau-Brunswick	Québec	Ontario
	nombre						
2009-2010	247 556	4 765	1 217	8 840	6 743	57 600	94 860
2008-2009	242 120	4 656	1 190	8 644	6 577	56 700	91 826
2007-2008	237 819	4 557	1 160	8 454	6 413	56 211	88 879
2006-2007	233 825	4 677	1 143	8 372	6 194	56 417	86 811
	Manitoba	Saskatchewan	Alberta	Colombie-Britannique	Yukon	Territoires du Nord-Ouest	Nunavut
	nombre						
2009-2010	10 443	9 370	22 006	31 174	208	186	144
2008-2009	10 243	9 250	21 284	31 229	201	182	138
2007-2008	10 060	9 128	20 560	31 895	194	176	132
2006-2007	9 962	8 993	19 803	30 957	197	174	125

1. Les nombres de décès sont définitifs jusqu'en 2006-2007, mis à jour pour 2007-2008 et 2008-2009 et provisoires pour 2009-2010.

**Tableau 1.4-3**  
**Estimations annuelles des composantes démographiques, perspective nationale — Immigrants <sup>1</sup>**

	Canada	Terre-Neuve-et-Labrador	Île-du-Prince-Édouard	Nouvelle-Écosse	Nouveau-Brunswick	Québec	Ontario
	nombre						
2009-2010	270 512	659	1 791	2 409	1 928	51 516	116 542
2008-2009	245 289	571	1 723	2 446	1 918	46 508	105 423
2007-2008	249 622	635	1 282	2 668	1 797	45 870	115 051
2006-2007	238 125	516	738	2 715	1 616	45 080	115 445
	Manitoba	Saskatchewan	Alberta	Colombie-Britannique	Yukon	Territoires du Nord-Ouest	Nunavut
	nombre						
2009-2010	14 098	7 318	29 961	43 809	340	125	16
2008-2009	12 963	5 928	25 159	42 375	134	109	32
2007-2008	10 739	4 291	23 804	43 220	97	132	36
2006-2007	10 789	3 095	20 156	37 811	55	98	11

1. Les nombres d'immigrants sont définitifs jusqu'en 2008-2009 et provisoires pour 2009-2010.

**Tableau 1.4-4**  
**Estimations annuelles des composantes démographiques, perspective nationale — Émigrants <sup>1</sup>**

	Canada	Terre-Neuve-et-Labrador	Île-du-Prince-Édouard	Nouvelle-Écosse	Nouveau-Brunswick	Québec	Ontario
	nombre						
2009-2010	54 081	372	77	714	527	7 920	25 261
2008-2009	53 434	366	76	706	521	7 825	24 958
2007-2008	52 503	360	74	693	512	7 691	24 527
2006-2007	49 155	143	69	967	430	7 681	23 362
	Manitoba	Saskatchewan	Alberta	Colombie-Britannique	Yukon	Territoires du Nord-Ouest	Nunavut
	nombre						
2009-2010	2 035	499	8 959	7 566	47	59	45
2008-2009	2 011	496	8 853	7 476	46	58	42
2007-2008	1 977	484	8 695	7 346	44	59	41
2006-2007	1 885	468	6 747	7 335	20	28	20

1. Les nombres d'émigrants sont définitifs jusqu'en 2006-2007, mis à jour pour 2007-2008 et 2008-2009 et provisoires pour 2009-2010.

**Tableau 1.4-5**  
**Estimations annuelles des composantes démographiques, perspective nationale — Émigrants de retour <sup>1</sup>**

	Canada	Terre-Neuve-et-Labrador	Île-du-Prince-Édouard	Nouvelle-Écosse	Nouveau-Brunswick	Québec	Ontario
	nombre						
2009-2010	25 371	120	71	442	338	3 621	12 431
2008-2009	25 371	120	71	442	338	3 621	12 431
2007-2008	25 371	120	71	442	338	3 621	12 431
2006-2007	30 300	71	53	493	371	6 086	12 778
	Manitoba	Saskatchewan	Alberta	Colombie-Britannique	Yukon	Territoires du Nord-Ouest	Nunavut
	nombre						
2009-2010	1 035	406	2 838	4 069	0	0	0
2008-2009	1 035	406	2 838	4 069	0	0	0
2007-2008	1 035	406	2 838	4 069	0	0	0
2006-2007	782	432	4 677	4 544	13	0	0

1. Les nombres d'émigrants de retour sont définitifs jusqu'en 2006-2007, mis à jour pour 2007-2008 et 2008-2009 et provisoires pour 2009-2010.

**Tableau 1.4-6**  
**Estimations annuelles des composantes démographiques, perspective nationale — Solde de l'émigration temporaire <sup>1</sup>**

	Canada	Terre-Neuve-et-Labrador	Île-du-Prince-Édouard	Nouvelle-Écosse	Nouveau-Brunswick	Québec	Ontario
	nombre						
2009-2010	20 168	258	70	474	380	2 830	9 343
2008-2009	20 164	258	70	474	380	2 828	9 341
2007-2008	20 166	260	70	475	380	2 829	9 342
2006-2007	20 169	260	70	473	380	2 830	9 342
	Manitoba	Saskatchewan	Alberta	Colombie-Britannique	Yukon	Territoires du Nord-Ouest	Nunavut
	nombre						
2009-2010	575	264	2 307	3 605	18	26	18
2008-2009	575	264	2 309	3 603	18	26	18
2007-2008	575	264	2 306	3 603	18	26	18
2006-2007	577	264	2 306	3 604	18	27	18

1. Les soldes d'émigration temporaire sont définitifs jusqu'en 2006-2007, mis à jour pour 2007-2008 et 2008-2009 et provisoires pour 2009-2010.

**Tableau 1.4-7**  
**Estimations annuelles des composantes démographiques, perspective nationale — Solde de résidents non permanents <sup>1</sup>**

	Canada	Terre-Neuve-et-Labrador	Île-du-Prince-Édouard	Nouvelle-Écosse	Nouveau-Brunswick	Québec	Ontario
	nombre						
2009-2010	33 108	423	150	1 544	49	7 083	11 749
2008-2009	71 337	190	233	1 275	814	13 168	16 085
2007-2008	50 807	248	238	415	348	7 223	10 345
2006-2007	27 467	131	153	-161	363	1 390	1 950
	Manitoba	Saskatchewan	Alberta	Colombie-Britannique	Yukon	Territoires du Nord-Ouest	Nunavut
	nombre						
2009-2010	-38	876	-77	11 271	108	-30	0
2008-2009	349	2 286	19 162	17 723	79	-27	0
2007-2008	1 103	1 137	18 611	11 079	116	-27	-29
2006-2007	1 038	261	14 094	8 209	5	13	21

1. Les soldes de résidents non permanents sont définitifs jusqu'en 2006-2007, mis à jour pour 2007-2008 et 2008-2009 et provisoires pour 2009-2010.

**Tableau 1.4-8**  
**Estimations annuelles des composantes démographiques, perspective nationale — Entrants interprovinciaux <sup>1</sup>**

	Canada	Terre-Neuve-et-Labrador	Île-du-Prince-Édouard	Nouvelle-Écosse	Nouveau-Brunswick	Québec	Ontario
	nombre						
2009-2010	330 393	10 859	3 568	18 467	13 659	27 447	74 391
2008-2009	277 846	10 262	2 522	15 467	11 268	20 307	57 458
2007-2008	301 237	9 759	2 821	15 990	11 677	20 102	61 718
2006-2007	305 062	8 406	2 485	14 914	11 010	19 697	58 791
	Manitoba	Saskatchewan	Alberta	Colombie-Britannique	Yukon	Territoires du Nord-Ouest	Nunavut
	nombre						
2009-2010	17 081	24 572	75 337	59 653	1 761	2 341	1 257
2008-2009	11 916	18 127	75 238	51 061	1 448	1 863	909
2007-2008	12 711	20 197	84 437	57 396	1 476	2 084	869
2006-2007	12 490	19 037	95 656	58 182	1 358	2 202	834

1. Les nombres de migrants interprovinciaux sont définitifs jusqu'en 2008-2009 et provisoires pour 2009-2010.

**Tableau 1.4-9**  
**Estimations annuelles des composantes démographiques, perspective nationale — Sortants interprovinciaux <sup>1</sup>**

	Canada	Terre-Neuve-et-Labrador	Île-du-Prince-Édouard	Nouvelle-Écosse	Nouveau-Brunswick	Québec	Ontario
	nombre						
2009-2010	330 393	9 550	4 444	18 262	12 937	30 699	81 666
2008-2009	277 846	8 385	3 058	16 218	11 505	27 726	73 059
2007-2008	301 237	10 287	3 112	17 784	12 585	31 784	76 468
2006-2007	305 062	12 473	3 334	19 040	13 642	32 562	78 838
	Manitoba	Saskatchewan	Alberta	Colombie-Britannique	Yukon	Territoires du Nord-Ouest	Nunavut
	nombre						
2009-2010	19 263	20 663	77 520	50 286	1 429	2 818	856
2008-2009	15 027	15 144	62 054	41 066	1 220	2 440	944
2007-2008	16 414	16 026	69 120	42 753	1 241	2 504	1 159
2006-2007	17 990	17 488	61 847	43 177	1 257	2 423	991

1. Les nombres de migrants interprovinciaux sont définitifs jusqu'en 2008-2009 et provisoires pour 2009-2010.

**Tableau 1.4-10**  
**Estimations annuelles des composantes démographiques, perspective nationale — Accroissement total <sup>1</sup>**

	Canada	Terre-Neuve-et-Labrador	Île-du-Prince-Édouard	Nouvelle-Écosse	Nouveau-Brunswick	Québec	Ontario
	nombre						
2009-2010	388 568	1 596	1 169	3 382	2 431	79 018	145 767
2008-2009	404 208	1 950	1 552	2 387	2 422	77 025	132 603
2007-2008	386 243	-186	1 384	943	1 387	63 909	139 360
2006-2007	353 659	-3 934	241	-2 216	-159	55 871	127 591
	Manitoba	Saskatchewan	Alberta	Colombie-Britannique	Yukon	Territoires du Nord-Ouest	Nunavut
	nombre						
2009-2010	15 850	16 498	50 204	70 668	873	86	1 026
2008-2009	14 045	15 332	79 351	76 432	536	-26	599
2007-2008	11 959	13 535	78 700	74 228	547	154	323
2006-2007	9 527	8 135	91 438	66 052	293	347	473

1. L'accroissement total est définitif jusqu'en 2006-2007, mis à jour pour 2007-2008 et 2008-2009 et provisoire pour 2009-2010.

**Tableau 1.4-11**  
**Estimations annuelles des composantes démographiques, perspective nationale — Accroissement naturel <sup>1</sup>**

	Canada	Terre-Neuve-et-Labrador	Île-du-Prince-Édouard	Nouvelle-Écosse	Nouveau-Brunswick	Québec	Ontario
	nombre						
2009-2010	133 826	-285	180	-30	301	30 800	46 924
2008-2009	135 809	-184	207	155	490	31 800	48 564
2007-2008	133 112	-41	228	380	704	29 397	50 152
2006-2007	127 091	-182	285	303	933	26 691	50 169
	Manitoba	Saskatchewan	Alberta	Colombie-Britannique	Yukon	Territoires du Nord-Ouest	Nunavut
	nombre						
2009-2010	5 547	4 752	30 931	13 323	158	553	672
2008-2009	5 395	4 489	30 170	13 349	159	553	662
2007-2008	5 337	4 278	29 131	12 166	161	554	665
2006-2007	4 880	3 530	27 755	11 422	157	512	636

1. L'accroissement naturel est définitif jusqu'en 2006-2007, mis à jour pour 2007-2008 et 2008-2009 et provisoire pour 2009-2010.

**Tableau 1.4-12**  
**Estimations annuelles des composantes démographiques, perspective nationale — Solde de la migration interprovinciale <sup>1</sup>**

	Canada	Terre-Neuve-et-Labrador	Île-du-Prince-Édouard	Nouvelle-Écosse	Nouveau-Brunswick	Québec	Ontario
	nombre						
2009-2010	0	1 309	-876	205	722	-3 252	-7 275
2008-2009	0	1 877	-536	-751	-237	-7 419	-15 601
2007-2008	0	-528	-291	-1 794	-908	-11 682	-14 750
2006-2007	0	-4 067	-849	-4 126	-2 632	-12 865	-20 047
	Manitoba	Saskatchewan	Alberta	Colombie-Britannique	Yukon	Territoires du Nord-Ouest	Nunavut
	nombre						
2009-2010	-2 182	3 909	-2 183	9 367	332	-477	401
2008-2009	-3 111	2 983	13 184	9 995	228	-577	-35
2007-2008	-3 703	4 171	15 317	14 643	235	-420	-290
2006-2007	-5 500	1 549	33 809	15 005	101	-221	-157

1. Les soldes de la migration interprovinciale sont définitifs jusqu'en 2008-2009 et provisoires pour 2009-2010.

**Tableau 1.4-13**  
**Estimations annuelles des composantes démographiques, perspective nationale — Solde de la migration internationale <sup>1</sup>**

	Canada	Terre-Neuve-et-Labrador	Île-du-Prince-Édouard	Nouvelle-Écosse	Nouveau-Brunswick	Québec	Ontario
	nombre						
2009-2010	254 742	572	1 865	3 207	1 408	51 470	106 118
2008-2009	268 399	257	1 881	2 983	2 169	52 644	99 640
2007-2008	253 131	383	1 447	2 357	1 591	46 194	103 958
2006-2007	226 568	315	805	1 607	1 540	42 045	97 469
	Manitoba	Saskatchewan	Alberta	Colombie-Britannique	Yukon	Territoires du Nord-Ouest	Nunavut
	nombre						
2009-2010	12 485	7 837	21 456	47 978	383	10	-47
2008-2009	11 761	7 860	35 997	53 088	149	-2	-28
2007-2008	10 325	5 086	34 252	47 419	151	20	-52
2006-2007	10 147	3 056	29 874	39 625	35	56	-6

1. Le solde de la migration internationale est définitif jusqu'en 2006-2007, mis à jour pour 2007-2008 et 2008-2009 et provisoire pour 2009-2010.

**Tableau 1.4-14**  
**Estimations annuelles des composantes démographiques, perspective nationale — Solde de la migration totale <sup>1</sup>**

	Canada	Terre-Neuve-et-Labrador	Île-du-Prince-Édouard	Nouvelle-Écosse	Nouveau-Brunswick	Québec	Ontario
	nombre						
2009-2010	254 742	1 881	989	3 412	2 130	48 218	98 843
2008-2009	268 399	2 134	1 345	2 232	1 932	45 225	84 039
2007-2008	253 131	-145	1 156	563	683	34 512	89 208
2006-2007	226 568	-3 752	-44	-2 519	-1 092	29 180	77 422
	Manitoba	Saskatchewan	Alberta	Colombie-Britannique	Yukon	Territoires du Nord-Ouest	Nunavut
	nombre						
2009-2010	10 303	11 746	19 273	57 345	715	-467	354
2008-2009	8 650	10 843	49 181	63 083	377	-579	-63
2007-2008	6 622	9 257	49 569	62 062	386	-400	-342
2006-2007	4 647	4 605	63 683	54 630	136	-165	-163

1. Le solde de la migration totale est définitif jusqu'en 2006-2007, mis à jour pour 2007-2008 et 2008-2009 et provisoire pour 2009-2010.

**Tableau 1.5**  
**Estimations annuelles des migrants interprovinciaux selon la province ou le territoire d'origine et de destination,**  
**Canada, 1<sup>er</sup> juillet 2009 au 30 juin 2010 <sup>1</sup>**

	Destination												
	Terre-Neuve-et-Labrador	Île-du-Prince-Édouard	Nouvelle-Écosse	Nouveau-Brunswick	Québec	Ontario	Manitoba	Saskatchewan	Alberta	Colombie-Britannique	Yukon	Territoires du Nord-Ouest	Nunavut
	nombre												
<b>Origine</b>													
Terre-Neuve-et-Labrador	.	129	1 451	630	233	2 575	271	138	3 440	453	18	110	102
Île-du-Prince-Édouard	126	.	756	476	311	1 511	69	84	546	524	18	15	8
Nouvelle-Écosse	1 449	595	.	2 453	986	6 048	436	362	4 233	1 531	13	91	65
Nouveau-Brunswick	533	447	2 530	.	1 855	3 855	322	198	2 331	756	11	50	49
Québec	242	289	806	2 103	.	17 890	789	843	3 988	3 390	49	150	160
Ontario	4 274	1 174	6 627	4 065	15 952	.	5 311	4 836	20 614	17 546	386	493	388
Manitoba	255	88	449	232	624	5 726	.	2 893	4 883	3 916	29	83	85
Saskatchewan	24	92	290	165	393	2 888	2 047	.	10 735	3 799	52	87	91
Alberta	2 936	463	3 718	2 902	4 139	18 491	4 850	11 837	.	26 877	420	826	61
Colombie-Britannique	646	271	1 740	566	2 727	14 474	2 753	3 123	23 120	.	593	195	78
Yukon	8	11	20	16	20	300	46	106	302	505	.	69	26
Territoires du Nord-Ouest	222	9	58	14	161	326	162	141	1 066	356	159	.	144
Nunavut	144	0	22	37	46	307	25	11	79	0	13	172	.
Entrants	10 859	3 568	18 467	13 659	27 447	74 391	17 081	24 572	75 337	59 653	1 761	2 341	1 257
Sortants	9 550	4 444	18 262	12 937	30 699	81 666	19 263	20 663	77 520	50 286	1 429	2 818	856
Solde	1 309	-876	205	722	-3 252	-7 275	-2 182	3 909	-2 183	9 367	332	-477	401
<b>Nombre total de migrants : 330 393</b>													

1. Estimations provisoires produites à partir des données du programme des prestations fiscales canadiennes pour enfants, utilisant des facteurs de rajustement  $F_{jk}$ , calculés à l'aide des données tirées des fichiers d'impôt pour 2006-2007, 2007-2008 et 2008-2009 provenant de l'Agence du revenu du Canada.

## Section 2

### Âge et sexe

Une pyramide des âges donne une image instantanée de la structure par âge et sexe d'une population. La pyramide des âges du Canada au 1<sup>er</sup> juillet 2010 montre la grande cohorte des baby-boomers, nés entre 1946 et 1965 et qui se trouvent actuellement dans la tranche d'âge des 45 à 64 ans. La progression des baby-boomers dans la structure par âge est particulièrement apparente quand on compare la pyramide du 1<sup>er</sup> juillet 2010 à celle du 1<sup>er</sup> juillet 1971. Il y a près de 40 ans, les baby-boomers étaient des enfants et de jeunes adultes dans la fourchette des 6 à 25 ans. Cette grande cohorte continuera de se déplacer vers le haut de la pyramide des âges jusqu'à ne plus y

figurer du tout, ce qui donnera, à terme, une forme plus rectangulaire à la structure par âge.

Une comparaison des pyramides du 1<sup>er</sup> juillet 2010 et du 1<sup>er</sup> juillet 1971 illustre également clairement l'incidence d'un faible taux de fécondité à la base de la pyramide et de l'augmentation de l'espérance de vie aux âges avancés. Également visible dans la pyramide du 1<sup>er</sup> juillet 2010 est l'accroissement récent de la population de deux ans et moins. Au cours des dernières années, on a observé une hausse de la population des femmes dans la vingtaine et au début de la trentaine, soit à des âges où la fécondité est la plus forte, ainsi qu'une augmentation de l'indice synthétique de fécondité. Par conséquent, les naissances ont récemment augmenté, élargissant la base de la pyramide.

Figure 2.1

Pyramide des âges des estimations de la population au 1<sup>er</sup> juillet, 1971 et 2010, Canada

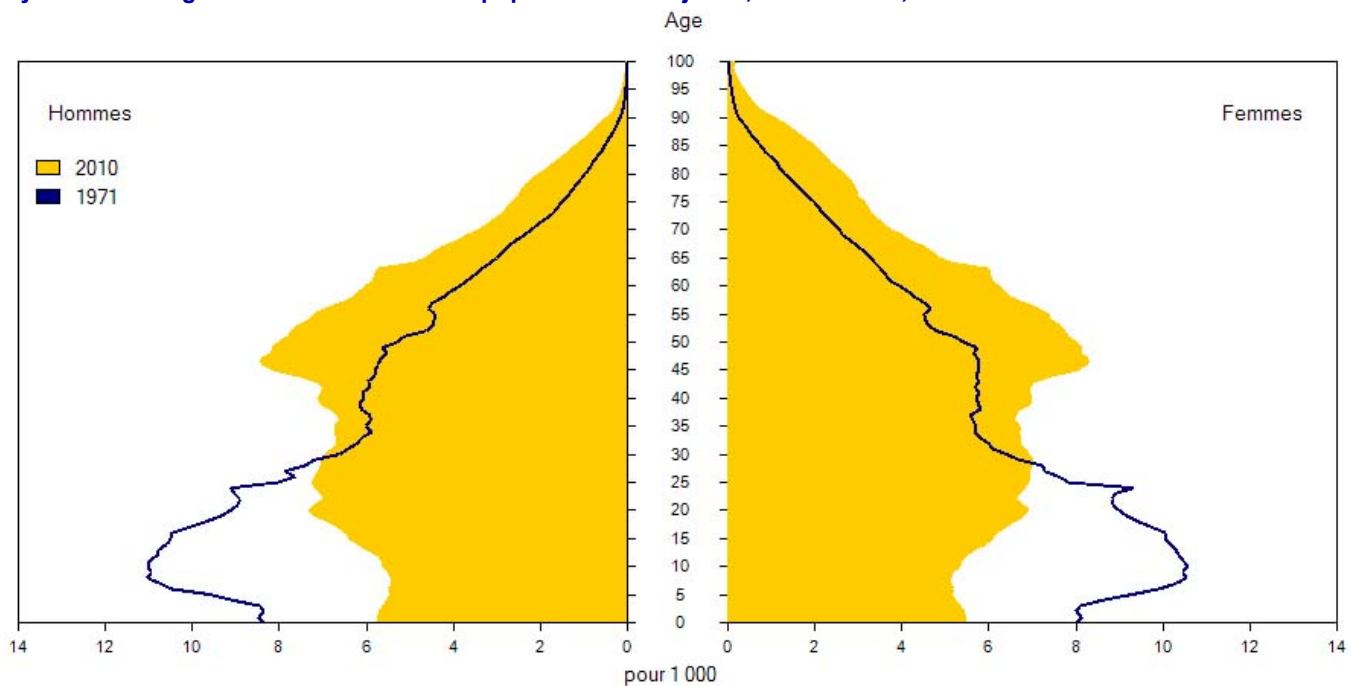

Le vieillissement de la population canadienne peut être mesuré à l'aide d'indicateurs portant sur l'âge médian – âge auquel 50 % de la population est plus

âgée et 50 % plus jeune – et sur la proportion de la population âgée de 65 ans et plus. Ce sont les indicateurs de vieillissement démographique les plus

répandus, permettant des comparaisons à l'échelle internationale. La proportion d'enfants âgés de 14 ans et moins dans la population peut également donner une indication du vieillissement de la population dans la mesure où cette proportion est dépendante de la hausse des proportions aux âges plus avancés.

L'âge médian de la population canadienne au 1<sup>er</sup> juillet 2010 était de 39,7 ans, en hausse de 0,2 an comparativement à l'année précédente. En 1971, début de la période couverte par le système actuel de comptabilité démographique, l'âge médian était de 26,2 ans. L'avancement de l'âge médian est le résultat d'une fécondité sous le niveau de remplacement des générations depuis quelques décennies, combiné à l'augmentation de l'espérance de vie et l'avancée en âge de la grande cohorte du baby-boom. Selon le scénario de croissance moyenne des plus récentes projections démographiques, l'âge médian pourrait atteindre 44,0 ans d'ici 2040.

### La population de personnes âgées continue de s'accroître

Au 1<sup>er</sup> juillet 2010, les quelques 4 819 600 personnes âgées de 65 ans et plus représentaient 14,1 % de la population canadienne, en hausse par rapport à l'année précédente (13,9 %). En 1971, 8,0 % de la population était composée de personnes âgées, un pourcentage qui a connu une croissance continue au cours des 40 dernières années. Le vieillissement de la population au Canada devrait s'accroître entre 2011 et 2031, alors que l'ensemble de la vaste cohorte des baby-boomers atteindra le troisième âge.

Les projections montrent que les personnes âgées pourraient représenter plus d'un cinquième de la population dès 2026 et pourraient surpasser le quart de la population d'ici 2056.

Selon des données de 2008 à 2010 en provenance d'autres pays de l'Organisation de coopération et de développement économique (OCDE), la proportion de personnes âgées au Canada demeure inférieure aux proportions observées au Japon (22,7 %), en Allemagne (20,4 %), en France (16,6 %) et au Royaume-Uni (16,1 %). Elle est toutefois légèrement supérieure aux proportions observées en Australie (13,3 %) et aux États-Unis (12,9 %). Étant donné le poids démographique important de la cohorte du baby-boom au Canada, la part de la population âgée pourrait dépasser celle d'autres pays dans les années à venir.

Au 1<sup>er</sup> juillet 2010, il y avait 1 333 800 personnes âgées de 80 ans et plus au Canada, ce qui représentait 3,9 % de la population totale. Le nombre de personnes de 80 ans et plus pourrait doubler d'ici l'année 2031 et, en 2061, fin de la période des plus récentes projections, il pourrait y avoir 5,1 millions de personnes dans cette fourchette d'âge. On estime que le pays comptait également 6 500 personnes âgées de 100 ans et plus au 1<sup>er</sup> juillet 2010. Ce groupe d'âge a connu la croissance la plus rapide au cours de la période 2009-2010. En 2001, ce groupe comptait 3 400 personnes. On projette qu'il pourrait avoir 15 000 centenaires au début des années 2030, et leur nombre pourrait atteindre 78 300 d'ici 2061.

#### Graphique 2.1

#### Taux d'accroissement démographique selon le groupe d'âge, 2009-2010, Canada

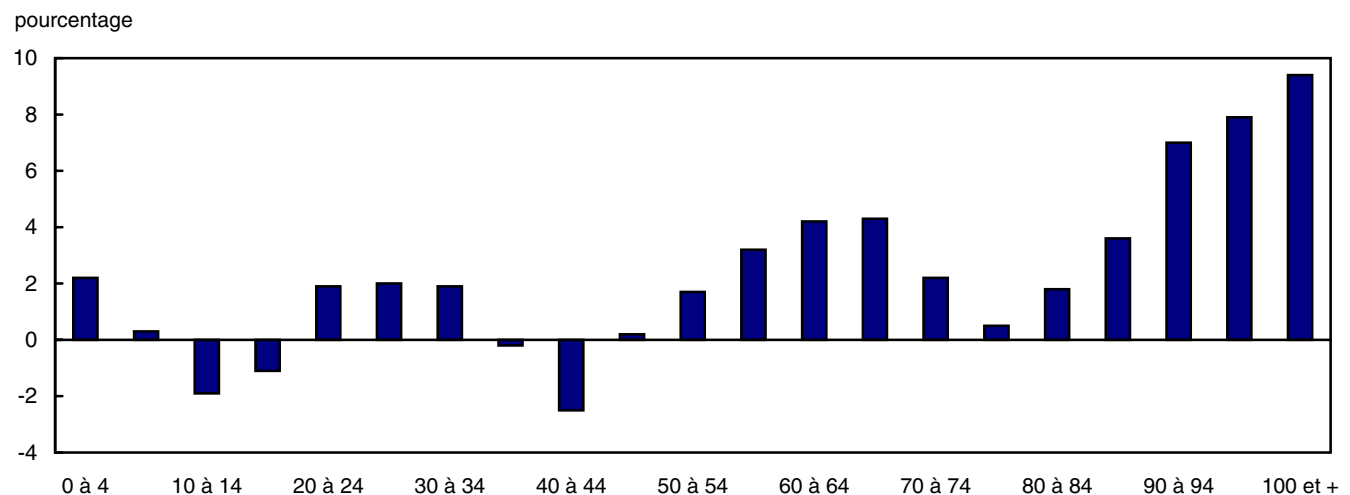

Il y avait une répartition à peu près égale entre hommes et femmes dans chaque groupe d'âge de moins de 65 ans; toutefois, cette répartition change dès le troisième âge. Dans la population totale de 65 ans et plus, 55,6 % étaient des femmes au 1<sup>er</sup> juillet 2010, une proportion qui atteignait 63,0 % dans la population de 80 ans et plus et 79,6 % parmi les centenaires. Une grande part de cet écart entre les sexes est attribuable à la plus grande espérance de vie des femmes comparativement aux hommes. Toutefois, au cours des dernières années, les gains en espérance de vie ont été plus rapides chez les hommes que chez les femmes, ce qui a entraîné une diminution de l'écart entre les sexes.

### **Hausse des plus âgés de la population en âge de travailler**

Au 1<sup>er</sup> juillet 2010, la population en âge de travailler, soit les 15 à 64 ans, représentait 69,4 % de l'ensemble de la population canadienne. Bien qu'il y ait eu certaines fluctuations au fil des ans, cette proportion est supérieure à celle de 1971 (62,7 %). Bien que cette population constitue aujourd'hui une plus grande part de la population totale qu'au cours des dernières décennies, elle est maintenant aussi plus âgée. Plus précisément, la proportion de la population des 55 à 64 ans a augmenté, tout particulièrement au cours des dernières années, tandis que la part des 15 à 24 ans a diminué. Au 1<sup>er</sup> juillet 2010, le groupe d'âge des 55 à 64 ans représentait 18,0 % de la population canadienne en âge de travailler, en hausse par rapport aux proportions observées au cours

des années 1970 à 1990 et qui variaient entre 12,5 % et 13,3 %. En revanche, la proportion que représentent les plus jeunes au sein de la population en âge de travailler, les 15 à 24 ans, a diminué de manière assez constante, passant de 30,1 % en 1971 à 19,4 % en 2010.

Le ratio des 15 à 24 ans par rapport aux 55 à 64 ans se chiffrait à 1,1 au 1<sup>er</sup> juillet 2010, ce qui signifie que pour toute personne en âge de quitter la population active, il y avait tout juste un peu plus d'une personne en âge d'y entrer. En 1971, ce ratio se chiffrait à 2,4. Parce que les baby-boomers quitteront progressivement la population active pour entrer dans le troisième âge au cours des prochaines années, la part de la population en âge de travailler dans la population totale devrait décroître dans les années à venir. On projette que le ratio entre jeunes et plus âgés dans la population active sera inférieur à 1 d'ici 2015.

### **La proportion que représentent les enfants diminue**

Tandis que les proportions d'adultes d'âge mûr et de personnes âgées ont augmenté au fil du temps, la proportion que représentent les enfants a diminué de façon constante. Au 1<sup>er</sup> juillet 2010, il y avait 5 616 700 enfants âgés de 14 ans et moins, ce qui représentait 16,5 % de la population, en baisse par rapport à 16,6 % l'année précédente. En 1971, près d'une personne sur trois au Canada était un enfant de ce groupe d'âge (29,3 %). On projette qu'entre 2015 et 2021, la proportion de personnes âgées de 65 ans ou plus dépassera pour la première fois la proportion d'enfants âgés de 14 ans et moins.

**Graphique 2.2**  
**Proportion de personnes âgées de moins de 15 ans et de 65 ans et plus, 1971 à 2061, Canada**

pourcentage

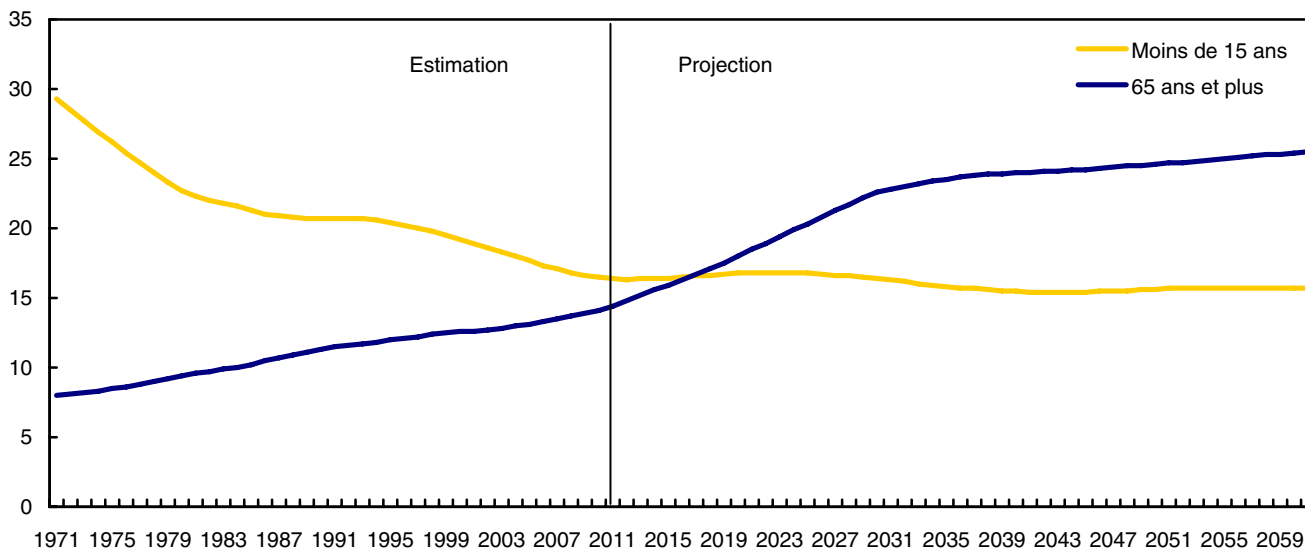

### Variations provinciales et territoriales

Les indicateurs de vieillissement démographique étaient assez cohérents d'une région du pays à l'autre, c'est-à-dire que les provinces et les territoires dont l'âge médian était supérieur à la moyenne canadienne présentaient généralement une proportion de personnes âgées de 65 ans et plus également supérieure, ainsi qu'une proportion inférieure d'enfants âgés de 14 ans et moins. C'était le cas pour les quatre provinces de l'Atlantique, le Québec et la Colombie-Britannique. En revanche, les trois territoires, l'Alberta et le Manitoba présentaient un âge médian et une proportion de personnes âgées inférieurs à l'ensemble de la population canadienne, ainsi qu'une plus forte proportion d'enfants, reflet de populations plus jeunes dans ces provinces et territoires. Seule la Saskatchewan affichait une incohérence apparente : l'âge médian était inférieur à celui de l'ensemble du Canada et la proportion d'enfants était supérieure au chiffre national (deux indicateurs d'une population jeune), mais la proportion de personnes âgées était supérieure à celle de l'ensemble du pays.

En considérant l'âge médian, Terre-Neuve-et-Labrador présentait la population la plus âgée au 1<sup>er</sup> juillet 2010, avec 43,3 ans, un âge médian que l'ensemble du pays n'atteindra vraisemblablement pas avant 2034 selon

les projections démographiques. L'âge médian en Nouvelle-Écosse, au Nouveau-Brunswick et à l'Île-du-Prince-Édouard au 1<sup>er</sup> juillet 2010 était respectivement de 42,8 ans, de 42,7 ans et de 42,1 ans, des âges plus élevés que dans le reste du pays. Le classement était différent au chapitre de la proportion de la population âgée de 65 ans et plus puisque la Nouvelle-Écosse présentait la population la plus âgée (16,0 %). Terre-Neuve-et-Labrador et la Nouvelle-Écosse présentaient aussi la plus faible proportion d'enfants au pays (14,8 %).

À l'exception de l'Île-du-Prince-Édouard, la proportion de personnes âgées dans les provinces de l'Atlantique dépassait la proportion d'enfants, ce qui ne devrait pas arriver à l'échelon national avant environ cinq à dix ans. Cette proportion plus élevée de personnes âgées comparativement aux enfants était plus prononcée en Nouvelle-Écosse. Le vieillissement démographique plus important dans les provinces de l'Atlantique est principalement dû à l'évolution de la fécondité, d'abord plus forte puis plus faible que la moyenne nationale ainsi que, jusqu'à récemment, à l'émigration des jeunes adultes.

Le vieillissement de la population était apparent dans presque tout le pays, même dans les régions ayant des populations relativement jeunes. Au 1<sup>er</sup> juillet 2010, la population la plus jeune du Canada se trouvait

au Nunavut, où l'âge médian était de 24,6 ans, en hausse de 0,4 an par rapport à la même date en 2009. Au Nunavut, les enfants âgés de 14 ans et moins représentaient plus de trois personnes sur dix dans la population (31,5 %), près du double de la proportion nationale (16,5 %). Les territoires présentaient le plus faible pourcentage de personnes âgées au Canada, particulièrement au Nunavut où seulement 3,0 % de la population était âgée de 65 ans et plus. Les Territoires du Nord-Ouest présentaient aussi une jeune population, affichant un âge médian de 31,5 ans, une forte proportion d'enfants (21,8 %) et une faible proportion de personnes âgées (5,4 %).

Des trois territoires, le Yukon avait la population la plus âgée, mais se trouvait toujours bien au-dessous des chiffres à l'échelle nationale. Au Yukon, l'âge médian atteignait 38,9 ans, la part des enfants dans la population se chiffrait à 17,2 % et la part des personnes âgées à 8,4 %. Les territoires, particulièrement le Nunavut et les Territoires du Nord-Ouest, sont caractérisés par une forte fécondité et la plus faible espérance de vie au pays. Parmi les provinces, l'Alberta présentait la plus jeune population, ayant un âge médian de 35,8 ans, la plus faible proportion de personnes âgées de 65 ans et plus (10,6 %) et une part d'enfants supérieure (18,3 %) à celle observée dans l'ensemble du Canada (16,5 %). La situation démographique en Alberta peut être attribuée à un solde migratoire interprovincial positif de 1995-1996 à 2008-2009 combinée à une fécondité plus élevée que la moyenne nationale.

L'âge médian a diminué seulement dans deux provinces, soit au Manitoba où il est passé à 37,7 ans (une diminution de 0,1 an par rapport au 1<sup>er</sup> juillet 2009) et en Saskatchewan où il est passé à 37,5 ans (une diminution de 0,2 an). Cette récente diminution découle de la combinaison de plusieurs composantes démographiques, notamment d'un nombre plus élevé d'immigrants que dans les années précédentes, de taux de fécondité supérieurs dans ces provinces, de même que d'un solde migratoire interprovincial positif en Saskatchewan et des pertes inférieures au Manitoba. De plus, les migrants, interprovinciaux et internationaux, qui présentent un âge médian inférieur à celui de la population totale, ainsi que toutes les naissances découlant de ces migrants, ont l'effet combiné de diminuer l'âge médian. Selon les plus récentes projections démographiques, la population de ces provinces devrait continuer à vieillir. Il est donc

probable que les légères diminutions de l'âge médian soient le résultat de fluctuations annuelles plutôt que de nouvelles tendances à long terme.

Le 1<sup>er</sup> juillet 2010, la proportion d'enfants âgés de 14 ans et moins atteignait 18,8 % au Manitoba et 18,9 % en Saskatchewan, des proportions supérieures à celles observées dans la population canadienne (16,5 %). En revanche, bien que la proportion des personnes âgées de 65 ans et plus au Manitoba (13,8 %) était au-dessous de la moyenne nationale (14,1 %), elle se trouvait au-dessus de celle-ci en Saskatchewan (14,6 %). La situation démographique toute particulière de la Saskatchewan est le résultat d'une fécondité plus élevée que dans le reste du pays, d'une espérance de vie également plus élevée jusqu'au début des années 1990 et, jusqu'à récemment, d'une émigration relativement importante des jeunes adultes.

Les deux provinces les plus peuplées, et aussi voisines, le Québec et l'Ontario, présentaient une structure par âge différente, puisque la population du Québec était plus âgée que celle de l'ensemble du Canada tandis que la population de l'Ontario était plus jeune. Au Québec, l'âge médian au 1<sup>er</sup> juillet 2010 atteignait 41,2 ans et, en Ontario, il était de 39,4 ans. Le Québec avait une proportion de personnes âgées (15,3 %) supérieure à celle de l'Ontario (13,9 %) et une proportion inférieure d'enfants âgés de 14 ans et moins (respectivement 15,6 % et 16,7 %). La population plus jeune en Ontario peut être attribuable au moins en partie à la présence accrue d'immigrants, qui ont habituellement une structure par âge plus jeune, et aux naissances découlant de ces immigrants. En revanche, depuis quelques décennies, le Québec présente une espérance de vie supérieure à la moyenne nationale, et, jusqu'à tout récemment, le taux de fécondité y était inférieur au taux national, des facteurs qui contribuent au vieillissement de la population.

En Colombie-Britannique, une fécondité plus faible qu'ailleurs et une espérance de vie plus élevée sont les facteurs qui expliquent pourquoi cette province présente une population plus âgée que celle retrouvée partout ailleurs. Au 1<sup>er</sup> juillet 2010, l'âge médian dans cette province était de 40,8 ans, la part des personnes âgées de 65 ans et plus atteignait 15,0 %, et la proportion d'enfants âgés de 14 ans et moins s'élevait à 15,1 %.

Tableau 2.1-1

Estimations annuelles de la population selon le groupe d'âge et le sexe au 1<sup>er</sup> juillet, perspective provinciale — Canada

	2003	2004	2005	2006	2007	2008	2009	2010
	nombre							
<b>Les deux sexes</b>	<b>31 639 670</b>	<b>31 940 676</b>	<b>32 245 209</b>	<b>32 576 074</b>	<b>32 929 733</b>	<b>33 315 976</b>	<b>33 720 184</b>	<b>34 108 752</b>
0 à 4 ans	1 708 429	1 707 276	1 709 750	1 734 077	1 762 953	1 801 211	1 838 083	1 878 160
5 à 9 ans	1 947 436	1 905 018	1 864 529	1 823 461	1 800 897	1 793 543	1 798 679	1 803 266
10 à 14 ans	2 139 861	2 142 366	2 124 326	2 094 260	2 055 834	2 013 387	1 973 339	1 935 244
15 à 19 ans	2 128 568	2 143 698	2 176 081	2 211 631	2 238 423	2 256 523	2 250 985	2 226 819
20 à 24 ans	2 174 451	2 207 572	2 232 016	2 251 729	2 271 392	2 286 903	2 320 726	2 364 868
25 à 29 ans	2 097 575	2 123 809	2 150 026	2 184 732	2 231 462	2 287 061	2 346 491	2 394 544
30 à 34 ans	2 214 294	2 195 058	2 182 694	2 171 163	2 187 133	2 216 826	2 258 625	2 301 397
35 à 39 ans	2 488 693	2 406 866	2 346 400	2 322 944	2 311 783	2 307 993	2 299 544	2 294 682
40 à 44 ans	2 724 907	2 754 167	2 759 841	2 715 085	2 648 691	2 562 724	2 481 778	2 421 020
45 à 49 ans	2 523 131	2 574 371	2 620 004	2 670 805	2 706 867	2 751 603	2 788 323	2 793 377
50 à 54 ans	2 179 111	2 240 146	2 312 891	2 381 992	2 457 046	2 523 412	2 574 048	2 618 766
55 à 59 ans	1 847 489	1 932 251	2 015 746	2 086 674	2 109 833	2 152 371	2 216 080	2 288 313
60 à 64 ans	1 401 400	1 466 632	1 531 066	1 602 706	1 715 297	1 806 950	1 887 459	1 968 695
65 à 69 ans	1 149 811	1 172 314	1 194 736	1 234 449	1 283 674	1 343 799	1 406 551	1 468 925
70 à 74 ans	1 040 533	1 043 417	1 043 452	1 045 982	1 048 119	1 058 456	1 079 982	1 104 550
75 à 79 ans	842 387	851 258	863 528	877 473	891 937	902 177	907 976	912 367
80 à 84 ans	583 356	610 959	628 660	643 768	653 923	666 437	676 169	688 152
85 à 89 ans	298 457	305 130	321 292	345 127	368 985	391 312	412 449	427 471
90 à 94 ans	118 227	125 506	133 360	140 092	144 609	149 054	154 854	166 042
95 à 99 ans	27 785	28 830	30 620	33 203	35 757	38 577	42 097	45 564
100 ans et plus	3 769	4 032	4 191	4 721	5 118	5 477	5 946	6 530
<b>Hommes</b>	<b>15 675 460</b>	<b>15 825 754</b>	<b>15 979 800</b>	<b>16 147 873</b>	<b>16 324 732</b>	<b>16 519 001</b>	<b>16 723 138</b>	<b>16 917 282</b>
0 à 4 ans	875 364	875 913	878 488	892 417	906 487	925 417	943 618	963 446
5 à 9 ans	996 782	974 929	954 664	936 038	924 824	921 883	925 404	928 386
10 à 14 ans	1 096 188	1 096 878	1 086 751	1 069 998	1 052 268	1 031 210	1 011 189	992 060
15 à 19 ans	1 094 873	1 103 140	1 119 237	1 136 715	1 148 814	1 156 747	1 152 775	1 140 059
20 à 24 ans	1 111 284	1 128 202	1 141 691	1 153 219	1 164 322	1 173 180	1 192 210	1 214 756
25 à 29 ans	1 061 945	1 072 894	1 084 184	1 099 404	1 123 174	1 152 713	1 185 017	1 212 138
30 à 34 ans	1 119 335	1 108 534	1 100 127	1 092 417	1 098 073	1 110 768	1 130 184	1 150 687
35 à 39 ans	1 254 847	1 213 896	1 184 920	1 173 215	1 166 934	1 164 737	1 158 771	1 153 074
40 à 44 ans	1 369 332	1 386 595	1 390 600	1 369 746	1 336 379	1 291 827	1 250 190	1 219 633
45 à 49 ans	1 256 523	1 284 491	1 309 780	1 337 416	1 356 900	1 381 560	1 401 985	1 405 280
50 à 54 ans	1 080 758	1 110 082	1 146 371	1 181 154	1 219 379	1 254 748	1 282 315	1 306 535
55 à 59 ans	916 313	956 819	997 268	1 031 774	1 042 456	1 062 135	1 092 743	1 128 182
60 à 64 ans	687 372	720 123	752 717	788 050	843 322	887 739	926 027	965 010
65 à 69 ans	552 735	563 126	574 495	594 578	619 613	649 984	681 567	712 574
70 à 74 ans	484 485	487 481	488 041	489 759	490 794	496 178	506 768	519 504
75 à 79 ans	360 112	368 108	377 182	387 354	397 361	404 381	408 994	412 120
80 à 84 ans	221 924	233 960	243 269	252 016	259 042	267 768	275 423	283 842
85 à 89 ans	97 230	99 901	106 323	115 854	125 660	134 614	143 610	150 622
90 à 94 ans	31 598	33 922	36 373	38 684	40 186	41 763	43 655	47 583
95 à 99 ans	5 861	6 073	6 608	7 235	7 792	8 581	9 513	10 457
100 ans et plus	599	687	711	830	952	1 068	1 180	1 334
<b>Femmes</b>	<b>15 964 210</b>	<b>16 114 922</b>	<b>16 265 409</b>	<b>16 428 201</b>	<b>16 605 001</b>	<b>16 796 975</b>	<b>16 997 046</b>	<b>17 191 470</b>
0 à 4 ans	833 065	831 363	831 262	841 660	856 466	875 794	894 465	914 714
5 à 9 ans	950 654	930 089	909 865	887 423	876 073	871 660	873 275	874 880
10 à 14 ans	1 043 673	1 045 488	1 037 575	1 024 262	1 003 566	982 177	962 150	943 184
15 à 19 ans	1 033 695	1 040 558	1 056 844	1 074 916	1 089 609	1 099 776	1 098 210	1 086 760
20 à 24 ans	1 063 167	1 079 370	1 090 325	1 098 510	1 107 070	1 113 723	1 128 516	1 150 112
25 à 29 ans	1 035 630	1 050 915	1 065 842	1 085 328	1 108 288	1 134 348	1 161 474	1 182 406
30 à 34 ans	1 094 959	1 086 524	1 082 567	1 078 746	1 089 060	1 106 058	1 128 441	1 150 710
35 à 39 ans	1 233 846	1 192 970	1 161 480	1 149 729	1 144 849	1 143 256	1 140 773	1 141 608
40 à 44 ans	1 355 575	1 367 572	1 369 241	1 345 339	1 312 312	1 270 897	1 231 588	1 201 387
45 à 49 ans	1 266 608	1 289 880	1 310 224	1 333 389	1 349 967	1 370 043	1 386 338	1 388 097
50 à 54 ans	1 098 353	1 130 064	1 166 520	1 200 838	1 237 667	1 268 664	1 291 733	1 312 231
55 à 59 ans	931 176	975 432	1 018 478	1 054 900	1 067 377	1 090 236	1 123 337	1 160 131
60 à 64 ans	714 028	746 509	778 349	814 656	871 975	919 211	961 432	1 003 685
65 à 69 ans	597 076	609 188	620 241	639 871	664 061	693 815	724 984	756 351
70 à 74 ans	556 048	555 936	555 411	556 223	557 325	562 278	573 214	585 046
75 à 79 ans	482 275	483 150	486 346	490 119	494 576	497 796	498 982	500 247
80 à 84 ans	361 432	376 999	385 391	391 752	394 881	398 669	400 746	404 310
85 à 89 ans	201 227	205 229	214 969	229 273	243 325	256 698	268 839	276 849
90 à 94 ans	86 629	91 584	96 987	101 408	104 423	107 291	111 199	118 459
95 à 99 ans	21 924	22 757	24 012	25 968	27 965	30 176	32 584	35 107
100 ans et plus	3 170	3 345	3 480	3 891	4 166	4 409	4 766	5 196

Note(s) : Les estimations sont intercensitaires définitives jusqu'en 2005, postcensitaires définitives pour 2006 et 2007, postcensitaires mises à jour pour 2008 et 2009 et postcensitaires provisoires pour 2010.

Tableau 2.1-2

Estimations annuelles de la population selon le groupe d'âge et le sexe au 1<sup>er</sup> juillet, perspective provinciale — Terre-Neuve-et-Labrador

	2003	2004	2005	2006	2007	2008	2009	2010
	nombre							
<b>Les deux sexes</b>	<b>518 520</b>	<b>517 447</b>	<b>514 363</b>	<b>510 313</b>	<b>506 379</b>	<b>506 193</b>	<b>508 143</b>	<b>509 739</b>
0 à 4 ans	24 282	24 017	23 409	22 893	22 793	22 940	23 149	23 413
5 à 9 ans	27 460	26 832	26 434	25 778	25 284	25 061	24 908	24 531
10 à 14 ans	33 283	32 215	30 550	29 289	28 465	27 942	27 563	27 402
15 à 19 ans	36 907	35 747	35 083	34 124	33 521	32 790	31 978	30 669
20 à 24 ans	34 953	34 835	33 863	32 830	31 571	31 282	31 308	31 775
25 à 29 ans	31 126	30 762	30 122	29 253	28 560	28 565	28 942	29 187
30 à 34 ans	35 323	34 305	33 264	32 105	30 749	30 226	30 047	30 035
35 à 39 ans	41 186	40 148	38 854	37 563	36 205	34 978	33 992	33 082
40 à 44 ans	43 672	43 520	43 357	42 674	41 646	40 639	39 487	38 218
45 à 49 ans	43 721	43 466	43 067	42 881	42 639	42 562	42 827	42 913
50 à 54 ans	41 236	41 924	42 453	42 513	42 508	42 400	42 295	42 302
55 à 59 ans	34 835	36 598	38 294	38 901	39 356	39 932	40 829	41 408
60 à 64 ans	25 123	26 387	27 713	30 065	32 119	33 932	35 600	37 228
65 à 69 ans	19 934	20 559	21 216	21 930	22 641	23 704	24 944	26 244
70 à 74 ans	16 650	16 901	17 059	17 295	17 654	18 001	18 527	19 037
75 à 79 ans	12 865	13 113	13 317	13 323	13 421	13 782	13 995	14 180
80 à 84 ans	9 198	9 109	8 961	9 266	9 291	9 308	9 511	9 713
85 à 89 ans	4 598	4 714	5 010	5 264	5 522	5 604	5 555	5 525
90 à 94 ans	1 755	1 878	1 876	1 870	1 879	1 965	2 071	2 230
95 à 99 ans	353	370	424	442	495	508	538	553
100 ans et plus	60	47	37	54	60	72	77	94
<b>Hommes</b>	<b>255 540</b>	<b>255 090</b>	<b>253 617</b>	<b>251 381</b>	<b>248 759</b>	<b>248 432</b>	<b>249 249</b>	<b>249 942</b>
0 à 4 ans	12 324	12 218	11 943	11 744	11 728	11 878	12 027	12 183
5 à 9 ans	14 167	13 769	13 542	13 238	12 955	12 771	12 688	12 479
10 à 14 ans	17 101	16 612	15 789	15 099	14 700	14 415	14 184	14 103
15 à 19 ans	18 861	18 267	17 897	17 461	17 219	16 921	16 527	15 879
20 à 24 ans	17 627	17 645	17 239	16 662	15 859	15 701	15 680	15 957
25 à 29 ans	15 415	15 289	14 990	14 558	14 158	14 186	14 311	14 436
30 à 34 ans	17 184	16 687	16 225	15 579	14 827	14 619	14 606	14 644
35 à 39 ans	20 032	19 552	18 952	18 279	17 594	16 926	16 398	15 914
40 à 44 ans	21 538	21 517	21 312	20 985	20 306	19 666	19 098	18 531
45 à 49 ans	21 525	21 328	21 094	20 914	20 937	21 038	21 225	21 129
50 à 54 ans	20 513	20 865	21 111	21 091	20 893	20 677	20 654	20 731
55 à 59 ans	17 487	18 280	19 157	19 472	19 590	19 758	20 096	20 276
60 à 64 ans	12 537	13 232	13 856	14 929	15 904	16 851	17 614	18 398
65 à 69 ans	9 872	10 126	10 539	10 923	11 208	11 660	12 281	12 857
70 à 74 ans	7 898	8 106	8 236	8 384	8 581	8 753	8 952	9 250
75 à 79 ans	5 704	5 830	5 876	5 927	6 024	6 256	6 436	6 582
80 à 84 ans	3 667	3 633	3 639	3 822	3 835	3 828	3 910	3 957
85 à 89 ans	1 511	1 546	1 642	1 735	1 857	1 915	1 920	1 946
90 à 94 ans	490	497	479	474	473	500	524	573
95 à 99 ans	79	84	90	93	95	96	98	97
100 ans et plus	8	7	7	12	16	17	20	20
<b>Femmes</b>	<b>262 980</b>	<b>262 357</b>	<b>260 746</b>	<b>258 932</b>	<b>257 620</b>	<b>257 761</b>	<b>258 894</b>	<b>259 797</b>
0 à 4 ans	11 958	11 799	11 466	11 149	11 065	11 062	11 122	11 230
5 à 9 ans	13 293	13 063	12 892	12 540	12 329	12 290	12 220	12 052
10 à 14 ans	16 182	15 603	14 761	14 190	13 765	13 527	13 379	13 299
15 à 19 ans	18 046	17 480	17 186	16 663	16 302	15 869	15 451	14 790
20 à 24 ans	17 326	17 190	16 624	16 168	15 712	15 581	15 628	15 818
25 à 29 ans	15 711	15 473	15 132	14 695	14 402	14 379	14 631	14 751
30 à 34 ans	18 139	17 618	17 039	16 526	15 922	15 607	15 441	15 391
35 à 39 ans	21 154	20 596	19 902	19 284	18 611	18 052	17 594	17 168
40 à 44 ans	22 134	22 003	22 045	21 689	21 340	20 973	20 389	19 687
45 à 49 ans	22 196	22 138	21 973	21 967	21 702	21 524	21 602	21 784
50 à 54 ans	20 723	21 059	21 342	21 422	21 615	21 723	21 641	21 571
55 à 59 ans	17 348	18 318	19 137	19 429	19 766	20 174	20 733	21 132
60 à 64 ans	12 586	13 155	13 857	15 136	16 215	17 081	17 986	18 830
65 à 69 ans	10 062	10 433	10 677	11 007	11 433	12 044	12 663	13 387
70 à 74 ans	8 752	8 795	8 823	8 911	9 073	9 248	9 575	9 787
75 à 79 ans	7 161	7 283	7 439	7 396	7 397	7 526	7 559	7 598
80 à 84 ans	5 531	5 476	5 322	5 444	5 456	5 480	5 601	5 756
85 à 89 ans	3 087	3 168	3 368	3 529	3 665	3 689	3 635	3 579
90 à 94 ans	1 265	1 381	1 397	1 396	1 406	1 465	1 547	1 657
95 à 99 ans	274	286	334	349	400	412	440	456
100 ans et plus	52	40	30	42	44	55	57	74

Note(s) : Les estimations sont intercensitaires définitives jusqu'en 2005, postcensitaires définitives pour 2006 et 2007, postcensitaires mises à jour pour 2008 et 2009 et postcensitaires provisoires pour 2010.

Tableau 2.1-3

Estimations annuelles de la population selon le groupe d'âge et le sexe au 1<sup>er</sup> juillet, perspective provinciale — Île-du-Prince-Édouard

	2003	2004	2005	2006	2007	2008	2009	2010
	nombre							
<b>Les deux sexes</b>	<b>137 221</b>	<b>137 674</b>	<b>138 055</b>	<b>137 920</b>	<b>138 161</b>	<b>139 545</b>	<b>141 097</b>	<b>142 266</b>
0 à 4 ans	7 220	7 074	6 889	6 702	6 767	6 857	6 901	6 931
5 à 9 ans	8 482	8 337	8 193	7 851	7 634	7 606	7 548	7 440
10 à 14 ans	9 872	9 670	9 438	9 314	9 036	8 833	8 786	8 695
15 à 19 ans	10 108	10 118	10 072	9 953	10 153	10 296	10 298	10 204
20 à 24 ans	9 208	9 227	9 306	9 250	9 138	9 169	9 418	9 584
25 à 29 ans	7 980	8 007	8 048	8 070	7 907	7 891	7 805	7 733
30 à 34 ans	8 730	8 685	8 509	8 189	7 993	8 004	7 975	7 928
35 à 39 ans	9 923	9 547	9 144	9 038	8 850	8 791	8 798	8 691
40 à 44 ans	11 078	11 224	11 297	10 987	10 678	10 353	10 095	9 803
45 à 49 ans	10 550	10 643	10 805	10 889	11 023	11 346	11 722	12 060
50 à 54 ans	9 809	9 808	9 895	10 204	10 447	10 678	10 880	11 101
55 à 59 ans	8 784	9 277	9 759	9 948	9 846	9 872	9 959	10 137
60 à 64 ans	6 391	6 766	7 054	7 437	8 149	8 795	9 262	9 729
65 à 69 ans	5 487	5 566	5 706	5 816	5 987	6 195	6 510	6 796
70 à 74 ans	4 598	4 694	4 769	4 952	5 068	5 107	5 194	5 314
75 à 79 ans	3 632	3 687	3 711	3 743	3 827	4 002	4 106	4 207
80 à 84 ans	2 861	2 829	2 860	2 889	2 880	2 858	2 929	2 960
85 à 89 ans	1 597	1 593	1 634	1 694	1 775	1 883	1 879	1 886
90 à 94 ans	704	702	739	762	757	754	756	786
95 à 99 ans	182	197	196	197	206	214	228	232
100 ans et plus	25	23	31	35	40	41	48	49
<b>Hommes</b>	<b>66 986</b>	<b>67 276</b>	<b>67 539</b>	<b>67 566</b>	<b>67 532</b>	<b>68 116</b>	<b>68 902</b>	<b>69 534</b>
0 à 4 ans	3 594	3 521	3 450	3 386	3 415	3 471	3 471	3 432
5 à 9 ans	4 372	4 300	4 213	4 040	3 901	3 889	3 862	3 825
10 à 14 ans	5 059	4 955	4 833	4 804	4 662	4 544	4 532	4 502
15 à 19 ans	5 117	5 137	5 083	5 015	5 152	5 225	5 207	5 186
20 à 24 ans	4 594	4 592	4 671	4 636	4 581	4 591	4 754	4 819
25 à 29 ans	3 901	3 934	3 960	3 973	3 796	3 780	3 724	3 742
30 à 34 ans	4 367	4 328	4 263	4 101	3 950	3 836	3 797	3 758
35 à 39 ans	4 889	4 787	4 566	4 523	4 401	4 420	4 388	4 305
40 à 44 ans	5 393	5 438	5 585	5 450	5 324	5 149	5 113	4 943
45 à 49 ans	5 127	5 165	5 186	5 231	5 367	5 540	5 744	6 060
50 à 54 ans	4 817	4 815	4 885	5 017	5 024	5 173	5 276	5 350
55 à 59 ans	4 398	4 624	4 835	4 904	4 857	4 855	4 898	4 987
60 à 64 ans	3 182	3 335	3 483	3 702	4 066	4 358	4 566	4 768
65 à 69 ans	2 687	2 730	2 808	2 888	2 959	3 022	3 126	3 247
70 à 74 ans	2 171	2 255	2 260	2 343	2 407	2 441	2 471	2 530
75 à 79 ans	1 553	1 594	1 637	1 672	1 742	1 826	1 896	1 911
80 à 84 ans	1 035	1 037	1 082	1 115	1 128	1 150	1 195	1 245
85 à 89 ans	498	500	520	537	561	597	622	657
90 à 94 ans	187	185	176	181	192	195	202	212
95 à 99 ans	41	38	36	42	40	46	49	46
100 ans et plus	4	6	7	6	7	8	9	9
<b>Femmes</b>	<b>70 235</b>	<b>70 398</b>	<b>70 516</b>	<b>70 354</b>	<b>70 629</b>	<b>71 429</b>	<b>72 195</b>	<b>72 732</b>
0 à 4 ans	3 626	3 553	3 439	3 316	3 352	3 386	3 430	3 499
5 à 9 ans	4 110	4 037	3 980	3 811	3 733	3 717	3 686	3 615
10 à 14 ans	4 813	4 715	4 605	4 510	4 374	4 289	4 254	4 193
15 à 19 ans	4 991	4 981	4 989	4 938	5 001	5 071	5 091	5 018
20 à 24 ans	4 614	4 635	4 635	4 614	4 557	4 578	4 664	4 765
25 à 29 ans	4 079	4 073	4 088	4 097	4 111	4 111	4 081	3 991
30 à 34 ans	4 363	4 357	4 246	4 088	4 043	4 168	4 178	4 170
35 à 39 ans	5 034	4 760	4 578	4 515	4 449	4 371	4 410	4 386
40 à 44 ans	5 685	5 786	5 712	5 537	5 354	5 204	4 982	4 860
45 à 49 ans	5 423	5 478	5 619	5 658	5 656	5 806	5 978	6 000
50 à 54 ans	4 992	4 993	5 010	5 187	5 423	5 505	5 604	5 751
55 à 59 ans	4 386	4 653	4 924	5 044	4 989	5 017	5 061	5 150
60 à 64 ans	3 209	3 431	3 571	3 735	4 083	4 437	4 696	4 961
65 à 69 ans	2 800	2 836	2 898	2 928	3 028	3 173	3 384	3 549
70 à 74 ans	2 427	2 439	2 509	2 609	2 661	2 666	2 723	2 784
75 à 79 ans	2 079	2 093	2 074	2 071	2 085	2 176	2 210	2 296
80 à 84 ans	1 826	1 792	1 778	1 774	1 752	1 708	1 734	1 715
85 à 89 ans	1 099	1 093	1 114	1 157	1 214	1 286	1 257	1 229
90 à 94 ans	517	517	563	581	565	559	554	574
95 à 99 ans	141	159	160	155	166	168	179	186
100 ans et plus	21	17	24	29	33	33	39	40

Note(s) : Les estimations sont intercensitaires définitives jusqu'en 2005, postcensitaires définitives pour 2006 et 2007, postcensitaires mises à jour pour 2008 et 2009 et postcensitaires provisoires pour 2010.

Tableau 2.1-4

Estimations annuelles de la population selon le groupe d'âge et le sexe au 1<sup>er</sup> juillet, perspective provinciale — Nouvelle-Écosse

	2003	2004	2005	2006	2007	2008	2009	2010
	nombre							
<b>Les deux sexes</b>	<b>937 491</b>	<b>939 376</b>	<b>937 941</b>	<b>938 010</b>	<b>935 794</b>	<b>936 737</b>	<b>939 124</b>	<b>942 506</b>
0 à 4 ans	45 717	44 924	43 652	43 039	43 043	43 473	43 942	44 566
5 à 9 ans	53 178	51 546	50 268	48 471	47 231	46 132	45 400	44 501
10 à 14 ans	61 258	60 282	58 336	56 643	54 984	53 353	51 850	50 804
15 à 19 ans	63 048	62 945	63 242	63 657	63 227	62 754	61 594	59 953
20 à 24 ans	61 561	62 169	62 017	61 534	61 326	61 477	62 563	64 213
25 à 29 ans	57 021	56 816	56 347	55 785	55 113	55 305	56 122	56 835
30 à 34 ans	62 564	61 449	59 896	58 156	56 486	55 347	55 031	55 167
35 à 39 ans	71 694	68 103	64 888	63 760	62 691	62 156	61 273	60 404
40 à 44 ans	80 338	80 972	80 563	78 383	74 845	71 007	67 208	64 348
45 à 49 ans	76 108	77 052	77 460	78 449	79 017	79 555	80 061	79 625
50 à 54 ans	68 033	69 299	70 784	72 282	73 934	75 617	76 385	77 058
55 à 59 ans	60 506	63 381	65 897	67 752	67 191	67 151	68 334	69 813
60 à 64 ans	45 565	47 560	49 887	52 346	56 179	59 356	61 763	64 059
65 à 69 ans	36 992	37 949	38 643	40 137	41 718	43 737	45 567	47 660
70 à 74 ans	31 902	32 174	32 667	32 916	33 114	33 657	34 531	35 187
75 à 79 ans	25 670	25 844	25 936	26 363	26 791	27 069	27 288	27 669
80 à 84 ans	19 707	19 806	19 670	19 705	19 598	19 781	19 978	19 991
85 à 89 ans	10 953	11 210	11 644	12 191	12 623	12 892	13 003	13 016
90 à 94 ans	4 405	4 597	4 809	5 017	5 168	5 325	5 579	5 889
95 à 99 ans	1 086	1 122	1 157	1 234	1 307	1 381	1 421	1 506
100 ans et plus	185	176	178	190	208	212	231	242
<b>Hommes</b>	<b>458 120</b>	<b>458 589</b>	<b>456 953</b>	<b>456 370</b>	<b>454 455</b>	<b>454 868</b>	<b>455 907</b>	<b>457 489</b>
0 à 4 ans	23 360	22 854	22 248	21 845	21 876	22 181	22 566	22 922
5 à 9 ans	27 112	26 326	25 580	24 781	24 161	23 595	23 154	22 785
10 à 14 ans	31 191	30 646	29 582	28 565	27 887	27 149	26 527	26 047
15 à 19 ans	32 012	31 831	31 981	32 264	31 984	31 781	31 056	30 177
20 à 24 ans	30 500	30 983	30 900	30 680	30 504	30 538	31 152	32 110
25 à 29 ans	27 931	27 763	27 312	26 718	26 048	26 244	26 753	27 214
30 à 34 ans	31 052	30 201	29 260	28 346	27 437	26 666	26 397	26 156
35 à 39 ans	35 661	33 886	32 206	31 523	30 842	30 652	30 030	29 558
40 à 44 ans	39 863	40 199	39 878	38 867	36 991	34 940	33 037	31 636
45 à 49 ans	37 574	38 081	38 142	38 555	38 775	39 086	39 413	39 131
50 à 54 ans	33 638	34 152	34 723	35 439	36 187	36 996	37 330	37 609
55 à 59 ans	30 046	31 434	32 722	33 526	33 184	33 116	33 581	34 186
60 à 64 ans	22 281	23 301	24 604	25 848	27 652	29 161	30 340	31 533
65 à 69 ans	18 058	18 545	18 719	19 440	20 208	21 128	22 022	23 132
70 à 74 ans	14 724	14 859	15 206	15 481	15 575	15 889	16 325	16 522
75 à 79 ans	10 807	10 957	11 067	11 386	11 735	11 958	12 067	12 345
80 à 84 ans	7 321	7 421	7 528	7 541	7 584	7 757	7 954	8 029
85 à 89 ans	3 572	3 662	3 760	3 938	4 116	4 259	4 360	4 458
90 à 94 ans	1 164	1 216	1 242	1 312	1 376	1 435	1 503	1 583
95 à 99 ans	231	250	267	286	292	290	286	300
100 ans et plus	22	22	26	29	41	47	54	56
<b>Femmes</b>	<b>479 371</b>	<b>480 787</b>	<b>480 988</b>	<b>481 640</b>	<b>481 339</b>	<b>481 869</b>	<b>483 217</b>	<b>485 017</b>
0 à 4 ans	22 357	22 070	21 404	21 194	21 167	21 292	21 376	21 644
5 à 9 ans	26 066	25 220	24 688	23 690	23 070	22 537	22 246	21 716
10 à 14 ans	30 067	29 636	28 754	28 078	27 097	26 204	25 323	24 757
15 à 19 ans	31 036	31 114	31 261	31 393	31 243	30 973	30 538	29 776
20 à 24 ans	31 061	31 186	31 117	30 854	30 822	30 939	31 411	32 103
25 à 29 ans	29 090	29 053	29 035	29 067	29 065	29 061	29 369	29 621
30 à 34 ans	31 512	31 248	30 636	29 810	29 049	28 681	28 634	29 011
35 à 39 ans	36 033	34 217	32 682	32 237	31 849	31 504	31 243	30 846
40 à 44 ans	40 475	40 773	40 685	39 516	37 854	36 067	34 171	32 712
45 à 49 ans	38 534	38 971	39 318	39 894	40 242	40 469	40 648	40 494
50 à 54 ans	34 395	35 147	36 061	36 843	37 747	38 621	39 055	39 449
55 à 59 ans	30 460	31 947	33 175	34 226	34 007	34 035	34 753	35 627
60 à 64 ans	23 284	24 259	25 283	26 498	28 527	30 195	31 423	32 526
65 à 69 ans	18 934	19 404	19 924	20 697	21 510	22 609	23 545	24 528
70 à 74 ans	17 178	17 315	17 461	17 435	17 539	17 768	18 206	18 665
75 à 79 ans	14 863	14 887	14 869	14 977	15 056	15 111	15 221	15 324
80 à 84 ans	12 386	12 385	12 142	12 164	12 014	12 024	12 024	11 962
85 à 89 ans	7 381	7 548	7 884	8 253	8 507	8 633	8 643	8 558
90 à 94 ans	3 241	3 381	3 567	3 705	3 792	3 890	4 076	4 306
95 à 99 ans	855	872	890	948	1 015	1 091	1 135	1 206
100 ans et plus	163	154	152	161	167	165	177	186

Note(s) : Les estimations sont intercensitaires définitives jusqu'en 2005, postcensitaires définitives pour 2006 et 2007, postcensitaires mises à jour pour 2008 et 2009 et postcensitaires provisoires pour 2010.

Tableau 2.1-5

Estimations annuelles de la population selon le groupe d'âge et le sexe au 1<sup>er</sup> juillet, perspective provinciale — Nouveau-Brunswick

	2003	2004	2005	2006	2007	2008	2009	2010
	nombre							
<b>Les deux sexes</b>	<b>749 389</b>	<b>749 369</b>	<b>747 960</b>	<b>745 674</b>	<b>745 515</b>	<b>746 902</b>	<b>749 324</b>	<b>751 755</b>
0 à 4 ans	36 858	36 414	35 517	34 916	35 099	35 297	35 474	35 882
5 à 9 ans	42 147	40 966	40 076	38 978	38 274	37 678	37 309	36 715
10 à 14 ans	48 010	47 484	46 441	45 002	43 777	42 643	41 609	40 844
15 à 19 ans	49 776	49 166	48 894	48 777	48 832	48 634	48 168	47 295
20 à 24 ans	49 864	49 942	49 106	48 166	47 250	47 090	47 293	47 909
25 à 29 ans	47 745	47 004	46 577	45 849	45 251	45 288	45 641	45 634
30 à 34 ans	50 857	50 156	49 086	47 636	46 800	46 062	45 865	46 085
35 à 39 ans	57 787	55 093	52 509	50 918	50 350	49 716	49 068	48 274
40 à 44 ans	62 971	63 148	62 781	61 358	59 061	56 609	54 077	51 829
45 à 49 ans	61 665	61 716	61 627	61 760	61 603	61 766	62 203	62 012
50 à 54 ans	56 033	56 849	57 989	58 954	59 991	60 828	61 001	61 228
55 à 59 ans	47 843	50 485	52 955	54 562	54 746	55 175	56 071	57 212
60 à 64 ans	35 749	37 424	39 100	40 789	43 972	46 881	49 345	51 687
65 à 69 ans	28 233	29 160	30 099	31 463	32 838	34 289	35 792	37 324
70 à 74 ans	24 964	24 991	25 153	25 546	25 508	25 968	26 755	27 516
75 à 79 ans	20 862	20 714	20 523	20 593	21 144	21 227	21 432	21 654
80 à 84 ans	15 349	15 727	16 007	16 184	16 067	16 272	16 221	16 144
85 à 89 ans	8 284	8 414	8 844	9 312	9 847	10 162	10 444	10 664
90 à 94 ans	3 439	3 558	3 683	3 846	3 947	4 059	4 203	4 423
95 à 99 ans	827	833	878	921	1 011	1 102	1 194	1 260
100 ans et plus	126	125	115	144	147	156	159	164
<b>Hommes</b>	<b>369 223</b>	<b>368 921</b>	<b>367 888</b>	<b>366 258</b>	<b>365 942</b>	<b>366 635</b>	<b>367 830</b>	<b>368 905</b>
0 à 4 ans	18 962	18 635	18 131	17 933	18 019	18 086	18 159	18 292
5 à 9 ans	21 728	21 182	20 778	20 136	19 726	19 423	19 142	18 843
10 à 14 ans	24 657	24 337	23 792	23 042	22 556	21 975	21 566	21 226
15 à 19 ans	25 605	25 367	25 284	25 194	25 100	24 991	24 673	24 215
20 à 24 ans	25 640	25 640	25 070	24 588	24 116	24 164	24 410	24 861
25 à 29 ans	23 669	23 348	23 304	22 916	22 684	22 729	22 865	22 796
30 à 34 ans	25 429	24 964	24 237	23 415	22 873	22 501	22 488	22 742
35 à 39 ans	28 976	27 578	26 238	25 306	25 019	24 633	24 209	23 666
40 à 44 ans	31 316	31 370	31 228	30 494	29 336	27 982	26 641	25 465
45 à 49 ans	30 565	30 491	30 404	30 354	30 095	30 266	30 460	30 350
50 à 54 ans	27 613	28 012	28 444	28 860	29 431	29 871	29 894	29 923
55 à 59 ans	23 909	25 247	26 346	27 071	27 063	27 078	27 520	27 993
60 à 64 ans	17 798	18 624	19 475	20 307	21 865	23 261	24 533	25 616
65 à 69 ans	13 583	14 081	14 737	15 406	16 131	16 924	17 660	18 453
70 à 74 ans	11 490	11 540	11 554	11 847	11 895	12 234	12 687	13 224
75 à 79 ans	8 733	8 714	8 718	8 829	9 216	9 352	9 494	9 578
80 à 84 ans	5 705	5 930	6 120	6 275	6 248	6 405	6 433	6 429
85 à 89 ans	2 746	2 732	2 875	3 021	3 257	3 366	3 540	3 698
90 à 94 ans	916	948	985	1 074	1 088	1 144	1 166	1 216
95 à 99 ans	166	161	156	177	207	226	266	292
100 ans et plus	17	20	12	13	17	24	24	27
<b>Femmes</b>	<b>380 166</b>	<b>380 448</b>	<b>380 072</b>	<b>379 416</b>	<b>379 573</b>	<b>380 267</b>	<b>381 494</b>	<b>382 850</b>
0 à 4 ans	17 896	17 779	17 386	16 983	17 080	17 211	17 315	17 590
5 à 9 ans	20 419	19 784	19 298	18 842	18 548	18 255	18 167	17 872
10 à 14 ans	23 353	23 147	22 649	21 960	21 221	20 668	20 043	19 618
15 à 19 ans	24 171	23 799	23 610	23 583	23 732	23 643	23 495	23 080
20 à 24 ans	24 224	24 302	24 036	23 578	23 134	22 926	22 883	23 048
25 à 29 ans	24 076	23 656	23 273	22 933	22 567	22 559	22 776	22 838
30 à 34 ans	25 428	25 192	24 849	24 221	23 927	23 561	23 377	23 343
35 à 39 ans	28 811	27 515	26 271	25 612	25 331	25 083	24 859	24 608
40 à 44 ans	31 655	31 778	31 553	30 864	29 725	28 627	27 436	26 364
45 à 49 ans	31 100	31 225	31 223	31 406	31 508	31 500	31 743	31 662
50 à 54 ans	28 420	28 837	29 545	30 094	30 560	30 957	31 107	31 305
55 à 59 ans	23 934	25 238	26 609	27 491	27 683	28 097	28 551	29 219
60 à 64 ans	17 951	18 800	19 625	20 482	22 107	23 620	24 812	26 071
65 à 69 ans	14 650	15 079	15 362	16 057	16 707	17 365	18 132	18 871
70 à 74 ans	13 474	13 451	13 599	13 699	13 613	13 734	14 068	14 292
75 à 79 ans	12 129	12 000	11 805	11 764	11 928	11 875	11 938	12 076
80 à 84 ans	9 644	9 797	9 887	9 909	9 819	9 867	9 788	9 715
85 à 89 ans	5 538	5 682	5 969	6 291	6 590	6 796	6 904	6 966
90 à 94 ans	2 523	2 610	2 698	2 772	2 859	2 915	3 037	3 207
95 à 99 ans	661	672	722	744	804	876	928	968
100 ans et plus	109	105	103	131	130	132	135	137

Note(s) : Les estimations sont intercensitaires définitives jusqu'en 2005, postcensitaires définitives pour 2006 et 2007, postcensitaires mises à jour pour 2008 et 2009 et postcensitaires provisoires pour 2010.

Tableau 2.1-6

Estimations annuelles de la population selon le groupe d'âge et le sexe au 1<sup>er</sup> juillet, perspective provinciale — Québec

	2003	2004	2005	2006	2007	2008	2009	2010
	nombre							
<b>Les deux sexes</b>	<b>7 485 838</b>	<b>7 535 929</b>	<b>7 581 911</b>	<b>7 631 552</b>	<b>7 687 423</b>	<b>7 751 332</b>	<b>7 828 357</b>	<b>7 907 375</b>
0 à 4 ans	370 505	372 116	372 728	376 936	386 743	400 512	416 078	430 923
5 à 9 ans	435 426	421 397	408 985	397 113	388 768	385 045	385 815	386 746
10 à 14 ans	487 070	490 906	486 273	476 004	462 386	446 949	432 139	419 048
15 à 19 ans	457 527	457 777	465 264	477 432	491 970	502 801	505 476	499 594
20 à 24 ans	513 582	511 376	505 133	498 247	490 119	485 221	487 807	496 925
25 à 29 ans	495 854	508 389	518 402	527 868	532 133	533 052	535 094	534 285
30 à 34 ans	487 931	485 833	486 521	489 466	501 256	516 020	532 128	547 989
35 à 39 ans	578 047	553 749	531 372	518 045	508 110	503 695	503 363	508 456
40 à 44 ans	653 678	652 738	649 666	633 648	613 206	586 988	562 401	541 355
45 à 49 ans	622 475	632 571	638 855	646 500	647 805	650 002	650 828	647 963
50 à 54 ans	544 314	556 462	572 567	584 856	601 020	615 388	624 880	631 499
55 à 59 ans	476 585	492 519	504 790	515 836	522 616	532 864	546 037	562 252
60 à 64 ans	366 277	384 830	405 512	424 520	445 232	461 154	476 240	488 751
65 à 69 ans	288 916	294 311	300 632	312 710	328 959	347 153	365 733	385 562
70 à 74 ans	263 655	263 789	263 135	262 911	261 418	263 109	268 811	276 147
75 à 79 ans	206 796	209 696	213 471	217 229	222 459	225 810	227 726	228 981
80 à 84 ans	135 017	141 518	147 655	153 314	156 944	161 393	165 199	169 350
85 à 89 ans	68 574	70 571	73 435	78 559	84 149	89 596	95 260	100 810
90 à 94 ans	26 637	28 090	29 745	31 845	32 889	34 526	36 375	38 676
95 à 99 ans	6 151	6 415	6 876	7 492	8 080	8 804	9 615	10 554
100 ans et plus	821	876	894	1 021	1 161	1 250	1 352	1 509
<b>Hommes</b>	<b>3 697 982</b>	<b>3 725 399</b>	<b>3 750 720</b>	<b>3 777 768</b>	<b>3 806 268</b>	<b>3 838 941</b>	<b>3 879 556</b>	<b>3 920 664</b>
0 à 4 ans	190 475	191 015	191 226	193 112	198 159	205 370	213 411	220 954
5 à 9 ans	223 065	215 782	209 698	204 010	199 516	197 635	197 955	198 435
10 à 14 ans	249 326	251 479	248 834	243 449	236 777	228 819	221 079	214 634
15 à 19 ans	234 508	234 438	237 817	243 854	251 697	257 433	258 822	255 482
20 à 24 ans	263 669	262 598	259 308	255 834	250 821	247 825	249 181	253 488
25 à 29 ans	254 457	260 312	265 037	268 943	271 495	271 848	273 361	273 031
30 à 34 ans	250 403	249 328	249 815	251 779	257 092	263 866	271 793	279 786
35 à 39 ans	294 845	282 763	271 928	265 165	260 026	258 318	258 520	261 271
40 à 44 ans	329 279	330 229	329 781	322 945	312 726	299 554	286 932	276 728
45 à 49 ans	309 859	315 362	318 995	323 472	324 880	326 782	328 673	328 386
50 à 54 ans	268 810	274 893	282 902	289 098	297 559	305 195	310 467	314 402
55 à 59 ans	234 068	241 805	247 938	253 422	256 749	261 818	268 347	276 397
60 à 64 ans	178 535	187 736	197 888	206 654	216 779	224 540	231 949	238 062
65 à 69 ans	136 494	139 932	143 679	150 446	158 547	167 394	176 193	185 660
70 à 74 ans	118 691	119 620	120 202	121 147	120 782	121 926	125 176	129 085
75 à 79 ans	85 213	87 461	89 939	92 528	95 818	98 246	99 836	101 037
80 à 84 ans	48 543	51 550	54 862	58 089	60 007	62 590	64 802	67 219
85 à 89 ans	20 214	21 044	22 232	24 487	27 039	29 254	31 645	34 088
90 à 94 ans	6 296	6 760	7 201	7 787	8 089	8 620	9 298	10 147
95 à 99 ans	1 126	1 172	1 323	1 408	1 539	1 721	1 903	2 116
100 ans et plus	106	120	115	139	171	187	213	256
<b>Femmes</b>	<b>3 787 856</b>	<b>3 810 530</b>	<b>3 831 191</b>	<b>3 853 784</b>	<b>3 881 155</b>	<b>3 912 391</b>	<b>3 948 801</b>	<b>3 986 711</b>
0 à 4 ans	180 030	181 101	181 502	183 824	188 584	195 142	202 667	209 969
5 à 9 ans	212 361	205 615	199 287	193 103	189 252	187 410	187 860	188 311
10 à 14 ans	237 744	239 427	237 439	232 555	225 609	218 130	211 060	204 414
15 à 19 ans	223 019	223 339	227 447	233 578	240 273	245 368	246 654	244 112
20 à 24 ans	249 913	248 778	245 825	242 413	239 298	237 396	238 626	243 437
25 à 29 ans	241 397	248 077	253 365	258 925	260 638	261 204	261 733	261 254
30 à 34 ans	237 528	236 505	236 706	237 687	244 164	252 154	260 335	268 203
35 à 39 ans	283 202	270 986	259 444	252 880	248 084	245 377	244 843	247 185
40 à 44 ans	324 399	322 509	319 885	310 703	300 480	287 434	275 469	264 627
45 à 49 ans	312 616	317 209	319 860	323 028	322 925	323 220	322 155	319 577
50 à 54 ans	275 504	281 569	289 665	295 758	303 461	310 193	314 413	317 097
55 à 59 ans	242 517	250 714	256 852	262 414	265 867	271 046	277 690	285 855
60 à 64 ans	187 742	197 094	207 624	217 866	228 453	236 614	244 291	250 689
65 à 69 ans	152 422	154 379	156 953	162 264	170 412	179 759	189 540	199 902
70 à 74 ans	144 964	144 169	142 933	141 764	140 636	141 183	143 635	147 062
75 à 79 ans	121 583	122 235	123 532	124 701	126 641	127 564	127 890	127 944
80 à 84 ans	86 474	89 968	92 793	95 225	96 937	98 803	100 397	102 131
85 à 89 ans	48 360	49 527	51 203	54 072	57 110	60 342	63 615	66 722
90 à 94 ans	20 341	21 330	22 544	24 058	24 800	25 906	27 077	28 529
95 à 99 ans	5 025	5 243	5 553	6 084	6 541	7 083	7 712	8 438
100 ans et plus	715	756	779	882	990	1 063	1 139	1 253

Note(s) : Les estimations sont intercensitaires définitives jusqu'en 2005, postcensitaires définitives pour 2006 et 2007, postcensitaires mises à jour pour 2008 et 2009 et postcensitaires provisoires pour 2010.

Tableau 2.1-7

Estimations annuelles de la population selon le groupe d'âge et le sexe au 1<sup>er</sup> juillet, perspective provinciale — Ontario

	2003	2004	2005	2006	2007	2008	2009	2010
	nombre							
<b>Les deux sexes</b>	<b>12 242 273</b>	<b>12 390 599</b>	<b>12 528 480</b>	<b>12 665 346</b>	<b>12 792 937</b>	<b>12 932 297</b>	<b>13 064 900</b>	<b>13 210 667</b>
0 à 4 ans	683 629	681 675	682 522	693 877	697 472	703 207	706 341	711 643
5 à 9 ans	781 682	766 590	749 522	731 157	721 958	718 253	719 912	721 244
10 à 14 ans	836 969	841 591	839 098	829 610	816 543	802 233	787 516	772 814
15 à 19 ans	828 919	841 628	857 988	873 020	880 594	887 311	885 423	879 672
20 à 24 ans	822 153	841 211	858 944	873 833	887 632	895 811	909 353	927 990
25 à 29 ans	811 758	817 657	821 496	829 582	845 480	868 084	889 766	914 946
30 à 34 ans	894 122	885 430	878 360	867 507	862 849	862 956	867 245	874 559
35 à 39 ans	1 003 969	975 132	952 740	942 310	935 553	929 833	919 447	911 710
40 à 44 ans	1 060 195	1 085 029	1 097 494	1 087 112	1 064 844	1 032 287	998 771	973 651
45 à 49 ans	942 719	968 586	994 315	1 023 500	1 045 852	1 073 566	1 097 104	1 107 559
50 à 54 ans	810 545	833 035	860 564	887 204	917 187	944 852	968 998	993 470
55 à 59 ans	688 788	721 850	754 401	781 845	786 230	800 139	823 031	850 834
60 à 64 ans	524 799	546 219	566 070	591 587	636 994	673 419	704 606	736 701
65 à 69 ans	440 567	449 330	456 054	467 910	483 918	504 501	524 976	545 020
70 à 74 ans	399 302	400 677	400 331	400 682	402 525	406 991	415 573	423 963
75 à 79 ans	327 672	330 541	334 831	339 881	344 490	348 013	350 104	351 780
80 à 84 ans	222 147	236 191	244 657	251 155	255 901	260 765	263 622	267 578
85 à 89 ans	108 036	110 478	117 896	128 853	139 329	149 905	159 672	166 117
90 à 94 ans	42 739	45 702	48 585	50 994	52 721	54 049	55 974	60 657
95 à 99 ans	10 242	10 568	11 052	11 964	12 961	14 105	15 296	16 421
100 ans et plus	1 321	1 479	1 560	1 763	1 904	2 017	2 170	2 338
<b>Hommes</b>	<b>6 048 739</b>	<b>6 120 409</b>	<b>6 188 211</b>	<b>6 254 366</b>	<b>6 312 381</b>	<b>6 377 127</b>	<b>6 439 332</b>	<b>6 510 399</b>
0 à 4 ans	349 203	349 454	350 495	356 717	358 331	360 914	362 021	364 415
5 à 9 ans	398 471	390 871	382 551	374 519	370 265	368 567	369 980	370 821
10 à 14 ans	427 927	429 629	428 303	423 133	417 107	410 037	402 772	395 222
15 à 19 ans	426 157	432 761	440 653	447 596	450 524	453 417	452 046	449 591
20 à 24 ans	418 819	428 394	437 673	446 108	452 900	456 967	464 400	474 408
25 à 29 ans	406 749	408 289	409 116	411 957	418 910	430 646	442 333	456 753
30 à 34 ans	449 084	443 553	437 984	430 313	425 836	423 623	424 241	427 473
35 à 39 ans	504 588	489 743	479 083	473 255	468 778	464 496	456 772	450 082
40 à 44 ans	533 547	547 123	553 426	548 104	535 910	517 916	499 925	486 683
45 à 49 ans	467 825	482 792	497 767	514 220	525 808	540 201	551 760	556 218
50 à 54 ans	399 582	410 053	424 406	437 810	453 347	468 597	482 253	495 782
55 à 59 ans	340 548	356 273	371 409	384 601	386 039	392 216	402 849	416 824
60 à 64 ans	255 676	266 448	276 553	289 322	311 579	328 922	343 569	358 426
65 à 69 ans	210 475	213 800	216 784	222 661	230 900	241 544	252 239	262 355
70 à 74 ans	185 913	186 683	186 048	185 620	186 482	188 729	192 682	197 120
75 à 79 ans	139 914	142 781	146 171	149 940	153 055	155 403	156 923	157 764
80 à 84 ans	85 031	90 470	94 315	97 655	100 912	104 334	107 134	110 297
85 à 89 ans	35 590	36 597	39 475	43 617	47 566	51 586	55 453	58 239
90 à 94 ans	11 380	12 309	13 371	14 289	14 948	15 473	16 012	17 566
95 à 99 ans	2 049	2 130	2 353	2 604	2 812	3 136	3 524	3 870
100 ans et plus	211	256	275	325	372	403	444	490
<b>Femmes</b>	<b>6 193 534</b>	<b>6 270 190</b>	<b>6 340 269</b>	<b>6 410 980</b>	<b>6 480 556</b>	<b>6 555 170</b>	<b>6 625 568</b>	<b>6 700 268</b>
0 à 4 ans	334 426	332 221	332 027	337 160	339 141	342 293	344 320	347 228
5 à 9 ans	383 211	375 719	366 971	356 638	351 693	349 686	349 932	350 423
10 à 14 ans	409 042	411 962	410 795	406 477	399 436	392 196	384 744	377 592
15 à 19 ans	402 762	408 867	417 335	425 424	430 070	433 894	433 377	430 081
20 à 24 ans	403 334	412 817	421 271	427 725	434 732	438 844	444 953	453 582
25 à 29 ans	405 009	409 368	412 380	417 625	426 570	437 838	447 433	458 193
30 à 34 ans	445 038	441 877	440 376	437 194	437 013	439 333	443 004	447 086
35 à 39 ans	499 381	485 389	473 657	469 055	466 775	465 337	462 675	461 628
40 à 44 ans	526 648	537 906	544 068	539 008	528 934	514 371	498 846	486 968
45 à 49 ans	474 894	485 794	496 548	509 280	520 044	533 365	545 344	551 341
50 à 54 ans	410 963	422 982	436 158	449 394	463 840	476 255	486 745	497 688
55 à 59 ans	348 240	365 577	382 992	397 244	400 191	407 923	420 182	434 010
60 à 64 ans	269 123	279 771	289 517	302 265	325 415	344 497	361 037	378 275
65 à 69 ans	230 092	235 530	239 270	245 249	253 018	262 957	272 737	282 665
70 à 74 ans	213 389	213 994	214 283	215 062	216 043	218 262	222 891	226 843
75 à 79 ans	187 758	187 760	188 660	189 941	191 435	192 610	193 181	194 016
80 à 84 ans	137 116	145 721	150 342	153 500	154 989	156 431	156 488	157 281
85 à 89 ans	72 446	73 881	78 421	85 236	91 763	98 319	104 219	107 878
90 à 94 ans	31 359	33 393	35 214	36 705	37 773	38 576	39 962	43 091
95 à 99 ans	8 193	8 438	8 699	9 360	10 149	10 969	11 772	12 551
100 ans et plus	1 110	1 223	1 285	1 438	1 532	1 614	1 726	1 848

Note(s) : Les estimations sont intercensitaires définitives jusqu'en 2005, postcensitaires définitives pour 2006 et 2007, postcensitaires mises à jour pour 2008 et 2009 et postcensitaires provisoires pour 2010.

Tableau 2.1-8

Estimations annuelles de la population selon le groupe d'âge et le sexe au 1<sup>er</sup> juillet, perspective provinciale — Manitoba

	2003	2004	2005	2006	2007	2008	2009	2010
	nombre							
<b>Les deux sexes</b>	<b>1 163 819</b>	<b>1 173 566</b>	<b>1 178 301</b>	<b>1 184 031</b>	<b>1 193 558</b>	<b>1 205 517</b>	<b>1 219 562</b>	<b>1 235 412</b>
0 à 4 ans	70 800	70 577	69 995	70 152	71 392	73 255	75 188	77 541
5 à 9 ans	79 228	77 683	76 014	74 548	74 198	74 135	74 390	74 722
10 à 14 ans	85 164	85 819	85 052	83 946	82 773	81 791	80 841	80 164
15 à 19 ans	83 577	84 459	85 811	87 189	88 202	88 940	89 529	89 355
20 à 24 ans	79 950	81 815	82 864	83 477	84 385	85 186	86 747	89 246
25 à 29 ans	75 965	76 454	76 202	76 515	78 282	80 397	82 880	85 145
30 à 34 ans	76 722	76 709	76 076	75 432	75 511	76 444	77 724	79 528
35 à 39 ans	83 628	80 783	78 238	77 118	77 333	77 773	78 205	78 696
40 à 44 ans	93 985	94 710	93 770	91 089	87 668	84 257	81 545	79 750
45 à 49 ans	87 781	89 312	90 775	92 382	93 256	93 972	94 384	93 818
50 à 54 ans	76 214	78 658	81 135	83 374	85 496	87 390	88 723	90 210
55 à 59 ans	64 250	67 086	70 025	72 400	73 113	74 482	76 881	79 270
60 à 64 ans	48 168	50 394	52 447	54 540	58 515	61 680	64 276	67 179
65 à 69 ans	40 244	40 616	41 024	42 201	43 456	45 180	47 092	49 056
70 à 74 ans	37 841	37 436	36 822	36 577	36 144	36 160	36 466	36 828
75 à 79 ans	33 167	32 854	32 764	32 673	32 568	32 418	32 141	31 703
80 à 84 ans	25 299	25 972	26 365	26 370	26 191	25 962	25 655	25 602
85 à 89 ans	14 191	14 309	14 571	15 363	16 141	16 930	17 459	17 721
90 à 94 ans	5 930	6 208	6 554	6 794	6 932	7 022	7 123	7 396
95 à 99 ans	1 485	1 487	1 564	1 616	1 725	1 874	2 036	2 184
100 ans et plus	230	225	233	275	277	269	277	298
<b>Hommes</b>	<b>577 481</b>	<b>582 738</b>	<b>585 429</b>	<b>588 690</b>	<b>593 495</b>	<b>599 598</b>	<b>606 970</b>	<b>615 125</b>
0 à 4 ans	36 305	36 190	35 929	36 216	36 698	37 493	38 468	39 548
5 à 9 ans	40 660	39 892	39 137	38 481	38 361	38 280	38 300	38 416
10 à 14 ans	43 389	43 774	43 304	42 700	42 275	41 989	41 564	41 370
15 à 19 ans	42 912	43 305	43 947	44 506	44 934	45 259	45 629	45 695
20 à 24 ans	41 042	42 210	42 767	43 019	43 497	43 786	44 621	45 852
25 à 29 ans	38 879	38 907	38 826	39 014	39 935	41 135	42 395	43 460
30 à 34 ans	39 082	39 053	38 673	38 420	38 415	38 751	39 270	40 174
35 à 39 ans	42 482	41 097	39 778	39 135	39 160	39 381	39 642	39 873
40 à 44 ans	47 926	48 236	47 553	46 045	44 172	42 609	41 293	40 403
45 à 49 ans	44 265	45 420	46 446	47 331	47 739	47 913	47 975	47 376
50 à 54 ans	37 809	39 016	40 384	41 872	43 038	44 286	45 245	46 149
55 à 59 ans	32 081	33 333	34 701	35 891	36 313	36 919	38 107	39 452
60 à 64 ans	23 550	24 808	26 023	27 033	29 013	30 509	31 679	33 039
65 à 69 ans	19 329	19 408	19 612	20 204	20 857	21 737	22 838	23 951
70 à 74 ans	17 445	17 364	17 076	16 974	16 782	16 790	16 903	17 109
75 à 79 ans	14 078	14 078	14 102	14 161	14 311	14 316	14 308	14 116
80 à 84 ans	9 550	9 822	10 073	10 176	10 181	10 249	10 240	10 322
85 à 89 ans	4 706	4 743	4 915	5 198	5 445	5 708	5 899	6 064
90 à 94 ans	1 629	1 722	1 818	1 919	1 965	2 035	2 096	2 222
95 à 99 ans	309	316	315	340	356	403	443	475
100 ans et plus	53	44	50	55	48	50	55	59
<b>Femmes</b>	<b>586 338</b>	<b>590 828</b>	<b>592 872</b>	<b>595 341</b>	<b>600 063</b>	<b>605 919</b>	<b>612 592</b>	<b>620 287</b>
0 à 4 ans	34 495	34 387	34 066	33 936	34 694	35 762	36 720	37 993
5 à 9 ans	38 568	37 791	36 877	36 067	35 837	35 855	36 090	36 306
10 à 14 ans	41 775	42 045	41 748	41 246	40 498	39 802	39 277	38 794
15 à 19 ans	40 665	41 154	41 864	42 683	43 268	43 681	43 900	43 660
20 à 24 ans	38 908	39 605	40 097	40 458	40 888	41 400	42 126	43 394
25 à 29 ans	37 086	37 547	37 376	37 501	38 347	39 262	40 485	41 685
30 à 34 ans	37 640	37 656	37 403	37 012	37 096	37 693	38 454	39 354
35 à 39 ans	41 146	39 686	38 460	37 983	38 173	38 392	38 563	38 823
40 à 44 ans	46 059	46 474	46 217	45 044	43 496	41 648	40 252	39 347
45 à 49 ans	43 516	43 892	44 329	45 051	45 517	46 059	46 409	46 442
50 à 54 ans	38 405	39 642	40 751	41 502	42 458	43 104	43 478	44 061
55 à 59 ans	32 169	33 753	35 324	36 509	36 800	37 563	38 774	39 818
60 à 64 ans	24 618	25 586	26 424	27 507	29 502	31 171	32 597	34 140
65 à 69 ans	20 915	21 208	21 412	21 997	22 599	23 443	24 254	25 105
70 à 74 ans	20 396	20 072	19 746	19 603	19 362	19 370	19 563	19 719
75 à 79 ans	19 089	18 776	18 662	18 512	18 257	18 102	17 833	17 587
80 à 84 ans	15 749	16 150	16 292	16 194	16 010	15 713	15 415	15 280
85 à 89 ans	9 485	9 566	9 656	10 165	10 696	11 222	11 560	11 657
90 à 94 ans	4 301	4 486	4 736	4 875	4 967	4 987	5 027	5 174
95 à 99 ans	1 176	1 171	1 249	1 276	1 369	1 471	1 593	1 709
100 ans et plus	177	181	183	220	229	219	222	239

Note(s) : Les estimations sont intercensitaires définitives jusqu'en 2005, postcensitaires définitives pour 2006 et 2007, postcensitaires mises à jour pour 2008 et 2009 et postcensitaires provisoires pour 2010.

**Tableau 2.1-9**  
**Estimations annuelles de la population selon le groupe d'âge et le sexe au 1<sup>er</sup> juillet, perspective provinciale —**  
**Saskatchewan**

	2003	2004	2005	2006	2007	2008	2009	2010
	nombre							
<b>Les deux sexes</b>	<b>996 483</b>	<b>997 447</b>	<b>993 579</b>	<b>992 122</b>	<b>1 000 257</b>	<b>1 013 792</b>	<b>1 029 124</b>	<b>1 045 622</b>
0 à 4 ans	60 218	59 917	59 004	59 043	60 622	63 131	65 408	68 363
5 à 9 ans	66 156	64 565	62 892	61 582	61 365	61 636	62 301	63 098
10 à 14 ans	75 910	74 244	71 816	69 591	68 457	67 503	66 818	66 589
15 à 19 ans	78 091	77 813	77 643	77 311	77 029	76 798	75 785	74 205
20 à 24 ans	72 248	73 598	73 202	72 595	73 021	74 085	76 162	78 145
25 à 29 ans	61 670	62 907	63 356	64 009	65 857	68 481	71 370	73 925
30 à 34 ans	59 027	58 377	57 908	57 927	59 371	61 252	64 325	67 545
35 à 39 ans	66 505	63 155	60 140	58 665	58 474	59 269	60 021	61 478
40 à 44 ans	78 181	77 570	75 882	73 164	70 104	66 878	64 369	62 843
45 à 49 ans	75 780	76 457	76 243	76 124	76 513	77 628	77 953	77 391
50 à 54 ans	62 926	65 523	68 287	70 602	72 928	74 774	75 928	76 557
55 à 59 ans	50 964	53 535	56 129	58 343	59 554	61 679	64 445	67 495
60 à 64 ans	40 889	41 804	42 846	44 050	46 974	49 524	52 155	54 980
65 à 69 ans	36 492	36 449	36 510	37 102	37 821	38 731	39 707	40 848
70 à 74 ans	34 973	34 587	33 990	33 645	33 307	33 354	33 268	33 348
75 à 79 ans	30 771	30 629	30 369	30 462	30 371	30 066	29 832	29 360
80 à 84 ans	23 611	23 922	24 080	24 036	24 131	24 279	24 187	23 963
85 à 89 ans	14 355	14 401	14 728	14 971	15 329	15 521	15 775	15 885
90 à 94 ans	6 071	6 313	6 722	6 867	6 919	6 987	6 991	7 172
95 à 99 ans	1 453	1 486	1 605	1 778	1 863	1 939	2 024	2 095
100 ans et plus	192	195	227	255	247	277	300	337
<b>Hommes</b>	<b>494 715</b>	<b>494 828</b>	<b>492 558</b>	<b>491 397</b>	<b>495 639</b>	<b>503 012</b>	<b>511 596</b>	<b>520 587</b>
0 à 4 ans	30 958	30 717	30 327	30 402	31 215	32 473	33 613	35 130
5 à 9 ans	33 950	33 100	32 135	31 476	31 424	31 632	32 011	32 471
10 à 14 ans	38 980	38 175	36 769	35 517	35 001	34 488	34 220	34 121
15 à 19 ans	40 233	39 970	40 061	39 945	39 731	39 503	38 964	38 031
20 à 24 ans	37 066	37 653	37 361	36 836	37 171	38 065	39 269	40 506
25 à 29 ans	31 377	31 924	31 930	32 257	33 137	34 412	35 949	37 308
30 à 34 ans	29 664	29 415	29 257	29 161	29 742	30 679	32 220	33 694
35 à 39 ans	33 228	31 659	30 186	29 508	29 328	29 771	30 261	31 074
40 à 44 ans	39 181	38 762	37 924	36 486	35 032	33 496	32 413	31 816
45 à 49 ans	38 123	38 359	38 144	38 058	38 179	38 774	38 964	38 804
50 à 54 ans	31 934	33 194	34 463	35 495	36 573	37 364	37 942	38 177
55 à 59 ans	25 644	26 903	28 199	29 271	29 993	31 157	32 567	34 032
60 à 64 ans	20 144	20 581	21 196	21 915	23 426	24 712	26 008	27 446
65 à 69 ans	17 597	17 659	17 695	17 918	18 321	18 871	19 392	20 071
70 à 74 ans	16 490	16 327	16 079	15 930	15 734	15 720	15 760	15 840
75 à 79 ans	13 627	13 620	13 619	13 760	13 731	13 635	13 562	13 392
80 à 84 ans	9 286	9 529	9 743	9 791	9 987	10 153	10 144	10 123
85 à 89 ans	4 955	4 995	5 043	5 173	5 388	5 525	5 691	5 807
90 à 94 ans	1 833	1 833	1 960	2 000	2 037	2 047	2 075	2 128
95 à 99 ans	391	390	404	428	421	462	500	537
100 ans et plus	54	63	63	70	68	73	71	79
<b>Femmes</b>	<b>501 768</b>	<b>502 619</b>	<b>501 021</b>	<b>500 725</b>	<b>504 618</b>	<b>510 780</b>	<b>517 528</b>	<b>525 035</b>
0 à 4 ans	29 260	29 200	28 677	28 641	29 407	30 658	31 795	33 233
5 à 9 ans	32 206	31 465	30 757	30 106	29 941	30 004	30 290	30 627
10 à 14 ans	36 930	36 069	35 047	34 074	33 456	33 015	32 598	32 468
15 à 19 ans	37 858	37 843	37 582	37 366	37 298	37 295	36 821	36 174
20 à 24 ans	35 182	35 945	35 841	35 759	35 850	36 020	36 893	37 639
25 à 29 ans	30 293	30 983	31 426	31 752	32 720	34 069	35 421	36 617
30 à 34 ans	29 363	28 962	28 651	28 766	29 629	30 573	32 105	33 851
35 à 39 ans	33 277	31 496	29 954	29 157	29 146	29 498	29 760	30 404
40 à 44 ans	39 000	38 808	37 958	36 678	35 072	33 382	31 956	31 027
45 à 49 ans	37 657	38 098	38 099	38 066	38 334	38 854	38 989	38 587
50 à 54 ans	30 992	32 329	33 824	35 107	36 355	37 410	37 986	38 380
55 à 59 ans	25 320	26 632	27 930	29 072	29 561	30 522	31 878	33 463
60 à 64 ans	20 745	21 223	21 650	22 135	23 548	24 812	26 147	27 534
65 à 69 ans	18 895	18 790	18 815	19 184	19 500	19 860	20 315	20 777
70 à 74 ans	18 483	18 260	17 911	17 715	17 573	17 634	17 508	17 508
75 à 79 ans	17 144	17 009	16 750	16 702	16 640	16 431	16 270	15 968
80 à 84 ans	14 325	14 393	14 337	14 245	14 144	14 126	14 043	13 840
85 à 89 ans	9 400	9 406	9 685	9 798	9 941	9 996	10 084	10 078
90 à 94 ans	4 238	4 480	4 762	4 867	4 882	4 940	4 916	5 044
95 à 99 ans	1 062	1 096	1 201	1 350	1 442	1 477	1 524	1 558
100 ans et plus	138	132	164	185	179	204	229	258

**Note(s) :** Les estimations sont intercensitaires définitives jusqu'en 2005, postcensitaires définitives pour 2006 et 2007, postcensitaires mises à jour pour 2008 et 2009 et postcensitaires provisoires pour 2010.

Tableau 2.1-10

Estimations annuelles de la population selon le groupe d'âge et le sexe au 1<sup>er</sup> juillet, perspective provinciale — Alberta

	2003	2004	2005	2006	2007	2008	2009	2010
	nombre							
<b>Les deux sexes</b>	<b>3 183 396</b>	<b>3 239 471</b>	<b>3 322 200</b>	<b>3 421 253</b>	<b>3 512 691</b>	<b>3 591 391</b>	<b>3 670 742</b>	<b>3 720 946</b>
0 à 4 ans	193 698	196 504	202 010	210 672	219 531	228 398	237 101	246 247
5 à 9 ans	208 162	206 727	206 876	207 455	207 967	209 770	212 451	214 724
10 à 14 ans	228 910	228 132	227 419	227 573	225 092	222 679	221 111	218 704
15 à 19 ans	235 505	238 956	244 496	248 439	249 177	249 031	246 800	242 633
20 à 24 ans	242 782	249 130	259 121	272 069	282 548	285 689	287 597	285 684
25 à 29 ans	238 887	244 295	253 253	264 735	279 422	293 883	308 967	315 638
30 à 34 ans	237 927	240 347	245 912	253 457	262 910	272 599	283 077	289 101
35 à 39 ans	249 295	243 647	244 473	251 692	259 628	266 970	273 545	276 654
40 à 44 ans	280 188	281 915	282 488	279 766	276 306	271 440	268 022	265 780
45 à 49 ans	258 862	266 590	274 346	281 083	286 546	291 065	294 429	292 449
50 à 54 ans	204 308	215 262	227 875	241 951	254 217	263 269	270 348	275 304
55 à 59 ans	160 659	170 002	180 833	191 302	197 164	204 374	214 954	225 452
60 à 64 ans	116 888	122 790	128 845	136 037	147 907	158 084	167 197	176 407
65 à 69 ans	95 505	97 169	99 426	103 042	107 004	112 036	117 716	123 048
70 à 74 ans	84 342	85 277	86 054	86 895	87 164	87 495	88 716	90 558
75 à 79 ans	65 469	67 334	69 744	71 846	73 309	74 906	74 906	75 167
80 à 84 ans	45 827	47 853	49 011	50 549	51 474	52 801	54 088	55 680
85 à 89 ans	24 129	24 693	26 225	28 195	30 065	31 511	32 880	33 549
90 à 94 ans	9 518	10 184	10 949	11 374	11 918	12 327	12 854	13 855
95 à 99 ans	2 248	2 355	2 512	2 761	2 938	3 207	3 499	3 789
100 ans et plus	287	309	332	360	404	441	484	523
<b>Hommes</b>	<b>1 610 455</b>	<b>1 640 093</b>	<b>1 682 975</b>	<b>1 737 059</b>	<b>1 789 284</b>	<b>1 832 911</b>	<b>1 875 234</b>	<b>1 900 453</b>
0 à 4 ans	99 421	101 072	104 214	109 236	113 403	117 633	121 762	126 230
5 à 9 ans	107 005	106 189	106 226	106 656	107 003	108 366	110 080	111 459
10 à 14 ans	117 589	117 185	116 512	116 276	115 211	114 106	113 372	112 056
15 à 19 ans	122 036	123 977	126 815	128 834	128 794	128 192	126 831	124 460
20 à 24 ans	125 754	129 344	134 891	142 428	148 891	150 528	151 217	149 916
25 à 29 ans	124 627	127 554	132 063	138 418	147 085	155 254	163 363	166 782
30 à 34 ans	123 063	124 522	127 545	131 731	137 580	143 549	149 337	152 349
35 à 39 ans	127 672	124 884	125 721	130 190	135 322	139 699	143 697	145 406
40 à 44 ans	142 532	143 413	143 522	142 601	141 951	140 258	139 039	138 185
45 à 49 ans	132 265	136 261	140 028	143 458	146 144	148 623	150 634	149 652
50 à 54 ans	103 689	109 438	116 113	123 567	130 267	135 149	138 829	141 187
55 à 59 ans	80 867	85 517	91 233	96 866	100 072	103 888	109 349	114 826
60 à 64 ans	58 400	61 433	64 496	68 050	74 138	79 347	83 873	88 646
65 à 69 ans	46 770	47 373	48 496	50 327	52 408	55 043	58 052	60 762
70 à 74 ans	40 329	40 856	41 172	41 435	41 493	41 596	42 078	42 986
75 à 79 ans	29 019	30 222	31 636	32 842	33 643	34 139	34 509	34 628
80 à 84 ans	18 012	18 969	19 541	20 328	21 047	21 923	22 764	23 704
85 à 89 ans	8 166	8 439	9 017	9 856	10 669	11 258	11 826	12 152
90 à 94 ans	2 685	2 869	3 126	3 253	3 395	3 525	3 730	4 078
95 à 99 ans	519	535	563	651	695	752	792	883
100 ans et plus	35	41	45	56	73	83	100	106
<b>Femmes</b>	<b>1 572 941</b>	<b>1 599 378</b>	<b>1 639 225</b>	<b>1 684 194</b>	<b>1 723 407</b>	<b>1 758 480</b>	<b>1 795 508</b>	<b>1 820 493</b>
0 à 4 ans	94 277	95 432	97 796	101 436	106 128	110 765	115 339	120 017
5 à 9 ans	101 157	100 538	100 650	100 799	100 964	101 404	102 371	103 265
10 à 14 ans	111 321	110 947	110 907	111 297	109 881	108 573	107 739	106 648
15 à 19 ans	113 469	114 979	117 681	119 605	120 383	120 839	119 969	118 173
20 à 24 ans	117 028	119 786	124 230	129 641	133 657	135 161	136 380	135 768
25 à 29 ans	114 260	116 741	121 190	126 317	132 337	138 629	145 604	148 856
30 à 34 ans	114 864	115 825	118 367	121 726	125 330	129 050	133 740	136 752
35 à 39 ans	121 623	118 763	118 752	121 502	124 306	127 271	129 848	131 248
40 à 44 ans	137 656	138 502	138 966	137 165	134 355	131 182	128 983	127 595
45 à 49 ans	126 597	130 329	134 318	137 625	140 402	142 442	143 795	142 797
50 à 54 ans	100 619	105 824	111 762	118 384	123 950	128 120	131 519	134 117
55 à 59 ans	79 792	84 485	89 600	94 436	97 092	100 486	105 605	110 626
60 à 64 ans	58 488	61 357	64 349	67 987	73 769	78 737	83 324	87 761
65 à 69 ans	48 735	49 796	50 930	52 715	54 596	56 993	59 664	62 286
70 à 74 ans	44 013	44 421	44 882	45 460	45 671	45 899	46 638	47 572
75 à 79 ans	36 450	37 112	38 108	39 004	39 666	40 183	40 397	40 539
80 à 84 ans	27 815	28 884	29 470	30 221	30 427	30 878	31 324	31 976
85 à 89 ans	15 963	16 254	17 208	18 339	19 396	20 253	21 054	21 397
90 à 94 ans	6 833	7 315	7 823	8 121	8 523	8 802	9 124	9 777
95 à 99 ans	1 729	1 820	1 949	2 110	2 243	2 455	2 707	2 906
100 ans et plus	252	268	287	304	331	358	384	417

**Note(s) :** Les estimations sont intercensitaires définitives jusqu'en 2005, postcensitaires définitives pour 2006 et 2007, postcensitaires mises à jour pour 2008 et 2009 et postcensitaires provisoires pour 2010.

**Tableau 2.1-11**  
**Estimations annuelles de la population selon le groupe d'âge et le sexe au 1<sup>er</sup> juillet, perspective provinciale —**  
**Colombie-Britannique**

	2003	2004	2005	2006	2007	2008	2009	2010
	nombre							
<b>Les deux sexes</b>	<b>4 122 396</b>	<b>4 155 170</b>	<b>4 196 788</b>	<b>4 243 580</b>	<b>4 309 632</b>	<b>4 383 860</b>	<b>4 460 292</b>	<b>4 530 960</b>
0 à 4 ans	206 970	205 456	205 394	207 183	210 782	215 355	219 655	223 659
5 à 9 ans	236 433	231 584	226 711	222 224	219 915	219 897	220 188	220 949
10 à 14 ans	263 942	262 528	260 536	258 225	255 473	250 836	246 668	241 821
15 à 19 ans	276 414	276 231	278 503	282 370	286 302	287 827	286 632	283 999
20 à 24 ans	280 183	285 933	290 144	291 478	295 981	303 206	313 625	324 265
25 à 29 ans	261 813	263 520	267 975	274 642	284 875	297 502	311 189	322 337
30 à 34 ans	292 465	285 318	278 951	273 285	275 289	279 900	286 964	294 847
35 à 39 ans	318 031	309 083	305 778	305 626	306 274	306 589	303 764	299 285
40 à 44 ans	351 999	354 507	353 586	348 195	341 863	333 996	327 810	325 495
45 à 49 ans	335 843	340 129	344 514	348 904	354 107	361 542	368 167	368 886
50 à 54 ans	299 454	306 695	314 425	323 002	332 059	340 808	347 053	352 318
55 à 59 ans	249 768	262 712	277 573	290 290	294 345	300 790	309 374	317 968
60 à 64 ans	188 869	199 539	208 500	217 994	235 563	250 104	262 709	277 361
65 à 69 ans	155 710	159 393	163 522	170 180	177 270	186 029	196 048	204 703
70 à 74 ans	141 094	141 625	142 155	143 230	144 853	147 194	150 661	155 089
75 à 79 ans	114 764	116 081	118 030	120 478	122 597	124 463	125 414	126 594
80 à 84 ans	83 896	87 555	88 890	89 782	90 949	92 513	94 244	96 591
85 à 89 ans	43 532	44 533	47 078	50 475	53 940	57 037	60 247	62 037
90 à 94 ans	16 954	18 189	19 599	20 619	21 382	21 938	22 827	24 860
95 à 99 ans	3 745	3 987	4 345	4 777	5 145	5 594	6 208	6 927
100 ans et plus	517	572	579	621	668	740	845	969
<b>Hommes</b>	<b>2 043 182</b>	<b>2 058 414</b>	<b>2 079 342</b>	<b>2 102 130</b>	<b>2 135 620</b>	<b>2 173 400</b>	<b>2 212 099</b>	<b>2 246 759</b>
0 à 4 ans	106 475	105 884	106 139	107 409	109 143	111 351	113 499	115 581
5 à 9 ans	121 659	119 073	116 478	114 473	113 336	113 520	113 933	114 488
10 à 14 ans	136 041	135 176	134 223	132 803	131 622	129 365	127 131	124 576
15 à 19 ans	142 959	143 527	144 966	147 138	148 737	149 091	148 153	146 558
20 à 24 ans	142 444	144 816	147 479	148 173	151 618	156 506	162 913	168 039
25 à 29 ans	131 063	131 617	133 568	136 438	141 653	148 213	155 676	162 228
30 à 34 ans	145 642	142 190	138 737	135 611	136 324	138 556	141 859	145 598
35 à 39 ans	158 061	153 625	152 053	152 125	152 245	152 272	150 696	147 842
40 à 44 ans	174 381	175 782	175 811	173 307	170 347	166 104	162 746	161 380
45 à 49 ans	165 417	167 168	169 372	171 443	174 553	178 889	182 714	183 755
50 à 54 ans	149 048	152 113	155 270	159 182	163 259	167 512	170 413	173 106
55 à 59 ans	124 756	130 757	137 938	143 750	145 480	148 124	152 065	155 686
60 à 64 ans	93 802	98 990	103 376	108 370	116 829	123 807	129 510	136 530
65 à 69 ans	76 903	78 490	80 396	83 307	86 937	91 450	96 399	100 585
70 à 74 ans	68 667	69 180	69 512	69 906	70 348	71 343	72 955	75 004
75 à 79 ans	51 096	52 452	53 975	55 855	57 594	58 735	59 442	60 248
80 à 84 ans	33 554	35 362	36 117	36 982	37 892	39 161	40 601	42 251
85 à 89 ans	15 192	15 558	16 748	18 180	19 648	21 030	22 547	23 420
90 à 94 ans	4 987	5 553	5 979	6 361	6 593	6 759	7 020	7 829
95 à 99 ans	947	994	1 095	1 193	1 324	1 437	1 638	1 826
100 ans et plus	88	107	110	124	138	175	189	229
<b>Femmes</b>	<b>2 079 214</b>	<b>2 096 756</b>	<b>2 117 446</b>	<b>2 141 450</b>	<b>2 174 012</b>	<b>2 210 460</b>	<b>2 248 193</b>	<b>2 284 201</b>
0 à 4 ans	100 495	99 572	99 255	99 774	101 639	104 004	106 156	108 078
5 à 9 ans	114 774	112 511	110 233	107 751	106 579	106 377	106 255	106 461
10 à 14 ans	127 901	127 352	126 313	125 422	123 851	121 471	119 537	117 245
15 à 19 ans	133 455	132 704	133 537	135 232	137 565	138 736	138 479	137 441
20 à 24 ans	137 739	141 117	142 665	143 305	144 363	146 700	150 712	156 226
25 à 29 ans	130 750	131 903	134 407	138 204	143 222	149 289	155 513	160 109
30 à 34 ans	146 823	143 128	140 214	137 674	138 965	141 344	145 105	149 249
35 à 39 ans	159 970	155 458	153 725	153 501	154 029	154 317	153 068	151 443
40 à 44 ans	177 618	178 725	177 775	174 888	171 516	167 892	165 064	164 115
45 à 49 ans	170 426	172 961	175 142	177 461	179 554	182 653	185 453	185 131
50 à 54 ans	150 406	154 582	159 155	163 820	168 800	173 296	176 640	179 212
55 à 59 ans	125 012	131 955	139 635	146 540	148 865	152 666	157 309	162 282
60 à 64 ans	95 067	100 549	105 124	109 624	118 734	126 297	133 199	140 831
65 à 69 ans	78 807	80 903	83 126	86 873	90 333	94 579	99 649	104 118
70 à 74 ans	72 427	72 445	72 643	73 324	74 505	75 851	77 706	80 085
75 à 79 ans	63 668	63 629	64 055	64 623	65 003	65 728	65 972	66 346
80 à 84 ans	50 342	52 193	52 773	52 800	53 057	53 352	53 643	54 340
85 à 89 ans	28 340	28 975	30 330	32 295	34 292	36 007	37 700	38 617
90 à 94 ans	11 967	12 636	13 620	14 258	14 789	15 179	15 807	17 031
95 à 99 ans	2 798	2 993	3 250	3 584	3 821	4 157	4 570	5 101
100 ans et plus	429	465	469	497	530	565	656	740

**Note(s) :** Les estimations sont intercensitaires définitives jusqu'en 2005, postcensitaires définitives pour 2006 et 2007, postcensitaires mises à jour pour 2008 et 2009 et postcensitaires provisoires pour 2010.

Tableau 2.1-12

Estimations annuelles de la population selon le groupe d'âge et le sexe au 1<sup>er</sup> juillet, perspective provinciale — Yukon

	2003	2004	2005	2006	2007	2008	2009	2010
	nombre							
<b>Les deux sexes</b>	<b>30 963</b>	<b>31 473</b>	<b>31 904</b>	<b>32 276</b>	<b>32 569</b>	<b>33 116</b>	<b>33 652</b>	<b>34 525</b>
0 à 4 ans	1 730	1 771	1 797	1 821	1 816	1 853	1 873	1 920
5 à 9 ans	1 983	1 966	1 894	1 856	1 885	1 913	1 952	2 032
10 à 14 ans	2 342	2 294	2 279	2 173	2 081	2 029	2 018	1 994
15 à 19 ans	2 408	2 370	2 368	2 414	2 389	2 343	2 294	2 282
20 à 24 ans	2 099	2 200	2 200	2 147	2 218	2 299	2 348	2 408
25 à 29 ans	1 908	1 995	2 030	2 056	2 058	2 112	2 173	2 314
30 à 34 ans	2 306	2 266	2 256	2 281	2 221	2 203	2 255	2 325
35 à 39 ans	2 523	2 382	2 379	2 408	2 447	2 513	2 538	2 573
40 à 44 ans	3 144	3 153	3 086	2 924	2 807	2 739	2 643	2 677
45 à 49 ans	3 074	3 122	3 165	3 241	3 293	3 293	3 305	3 274
50 à 54 ans	2 511	2 662	2 809	2 903	2 952	3 013	3 027	3 052
55 à 59 ans	1 867	1 986	2 100	2 312	2 389	2 491	2 586	2 695
60 à 64 ans	1 123	1 260	1 363	1 444	1 646	1 824	1 945	2 068
65 à 69 ans	738	764	828	888	927	988	1 134	1 267
70 à 74 ans	558	569	572	591	609	660	690	746
75 à 79 ans	307	340	383	397	438	455	470	489
80 à 84 ans	201	222	228	241	214	210	218	247
85 à 89 ans	92	97	104	117	117	114	117	92
90 à 94 ans	38	45	54	50	49	50	46	46
95 à 99 ans	8	5	5	9	12	13	19	21
100 ans et plus	3	4	4	3	1	1	1	3
<b>Hommes</b>	<b>15 760</b>	<b>16 047</b>	<b>16 277</b>	<b>16 513</b>	<b>16 613</b>	<b>16 924</b>	<b>17 182</b>	<b>17 621</b>
0 à 4 ans	884	918	931	941	941	974	982	1 014
5 à 9 ans	986	966	945	954	959	985	1 038	1 088
10 à 14 ans	1 249	1 216	1 189	1 096	1 034	994	979	983
15 à 19 ans	1 222	1 219	1 245	1 314	1 305	1 277	1 221	1 179
20 à 24 ans	1 093	1 150	1 143	1 109	1 136	1 177	1 221	1 273
25 à 29 ans	891	931	958	995	1 042	1 095	1 108	1 169
30 à 34 ans	1 109	1 096	1 051	1 058	1 026	1 029	1 062	1 114
35 à 39 ans	1 221	1 160	1 175	1 191	1 181	1 201	1 214	1 173
40 à 44 ans	1 539	1 555	1 506	1 436	1 367	1 324	1 258	1 278
45 à 49 ans	1 576	1 588	1 626	1 668	1 679	1 657	1 625	1 591
50 à 54 ans	1 309	1 394	1 473	1 515	1 542	1 612	1 639	1 664
55 à 59 ans	1 035	1 075	1 109	1 215	1 266	1 315	1 396	1 489
60 à 64 ans	639	725	792	825	908	1 004	1 032	1 071
65 à 69 ans	413	423	465	510	539	555	649	733
70 à 74 ans	301	305	303	295	305	346	368	413
75 à 79 ans	158	175	193	206	224	226	227	227
80 à 84 ans	88	105	117	118	94	89	99	107
85 à 89 ans	31	30	31	42	45	46	46	35
90 à 94 ans	13	14	22	18	14	12	10	10
95 à 99 ans	2	1	2	6	6	6	8	9
100 ans et plus	1	1	1	1	0	0	0	1
<b>Femmes</b>	<b>15 203</b>	<b>15 426</b>	<b>15 627</b>	<b>15 763</b>	<b>15 956</b>	<b>16 192</b>	<b>16 470</b>	<b>16 904</b>
0 à 4 ans	846	853	866	880	875	879	891	906
5 à 9 ans	997	1 000	949	902	926	928	914	944
10 à 14 ans	1 093	1 078	1 090	1 077	1 047	1 035	1 039	1 011
15 à 19 ans	1 186	1 151	1 123	1 100	1 084	1 066	1 073	1 103
20 à 24 ans	1 006	1 050	1 057	1 038	1 082	1 122	1 127	1 135
25 à 29 ans	1 017	1 064	1 072	1 061	1 016	1 017	1 065	1 145
30 à 34 ans	1 197	1 170	1 205	1 223	1 195	1 174	1 193	1 211
35 à 39 ans	1 302	1 222	1 204	1 217	1 266	1 312	1 324	1 400
40 à 44 ans	1 605	1 598	1 580	1 488	1 440	1 415	1 385	1 399
45 à 49 ans	1 498	1 534	1 539	1 573	1 614	1 636	1 680	1 683
50 à 54 ans	1 202	1 268	1 336	1 388	1 410	1 401	1 388	1 388
55 à 59 ans	832	911	991	1 097	1 123	1 176	1 190	1 206
60 à 64 ans	484	535	571	619	738	820	913	997
65 à 69 ans	325	341	363	378	388	433	485	534
70 à 74 ans	257	264	269	296	304	314	322	333
75 à 79 ans	149	165	190	191	214	229	243	262
80 à 84 ans	113	117	111	123	120	121	119	140
85 à 89 ans	61	67	73	75	72	68	71	57
90 à 94 ans	25	31	32	32	35	38	36	36
95 à 99 ans	6	4	3	3	6	7	11	12
100 ans et plus	2	3	3	2	1	1	1	2

**Note(s) :** Les estimations sont intercensitaires définitives jusqu'en 2005, postcensitaires définitives pour 2006 et 2007, postcensitaires mises à jour pour 2008 et 2009 et postcensitaires provisoires pour 2010.

Tableau 2.1-13

Estimations annuelles de la population selon le groupe d'âge et le sexe au 1<sup>er</sup> juillet, perspective provinciale — Territoires du Nord-Ouest

	2003	2004	2005	2006	2007	2008	2009	2010
	nombre							
<b>Les deux sexes</b>	<b>42 561</b>	<b>43 301</b>	<b>43 399</b>	<b>43 198</b>	<b>43 545</b>	<b>43 699</b>	<b>43 673</b>	<b>43 759</b>
0 à 4 ans	3 281	3 311	3 332	3 312	3 331	3 379	3 407	3 432
5 à 9 ans	3 593	3 437	3 276	3 108	3 061	3 050	3 090	3 147
10 à 14 ans	3 795	3 831	3 750	3 609	3 463	3 239	3 067	2 952
15 à 19 ans	3 427	3 467	3 570	3 669	3 745	3 768	3 757	3 701
20 à 24 ans	3 400	3 558	3 493	3 412	3 421	3 504	3 506	3 612
25 à 29 ans	3 375	3 523	3 618	3 674	3 829	3 848	3 847	3 800
30 à 34 ans	3 802	3 724	3 567	3 365	3 355	3 462	3 587	3 734
35 à 39 ans	3 837	3 746	3 549	3 465	3 509	3 434	3 315	3 182
40 à 44 ans	3 748	3 837	3 969	3 820	3 598	3 410	3 175	3 015
45 à 49 ans	3 145	3 267	3 327	3 512	3 588	3 588	3 507	3 494
50 à 54 ans	2 592	2 771	2 852	2 867	2 963	2 978	3 057	3 047
55 à 59 ans	1 789	1 894	2 017	2 140	2 251	2 366	2 478	2 541
60 à 64 ans	1 005	1 094	1 141	1 275	1 370	1 506	1 612	1 737
65 à 69 ans	669	696	713	714	753	829	880	924
70 à 74 ans	473	498	528	518	528	518	531	546
75 à 79 ans	313	324	338	360	380	397	412	426
80 à 84 ans	192	197	220	219	227	238	255	265
85 à 89 ans	85	88	97	107	123	132	131	143
90 à 94 ans	33	32	35	41	37	39	43	41
95 à 99 ans	5	5	6	11	12	13	14	16
100 ans et plus	2	1	1	0	1	1	2	4
<b>Hommes</b>	<b>22 086</b>	<b>22 455</b>	<b>22 565</b>	<b>22 476</b>	<b>22 605</b>	<b>22 645</b>	<b>22 599</b>	<b>22 627</b>
0 à 4 ans	1 601	1 622	1 638	1 665	1 710	1 749	1 777	1 820
5 à 9 ans	1 837	1 745	1 650	1 567	1 497	1 463	1 460	1 476
10 à 14 ans	1 935	1 957	1 928	1 865	1 782	1 655	1 560	1 470
15 à 19 ans	1 786	1 783	1 851	1 874	1 924	1 963	1 978	1 960
20 à 24 ans	1 770	1 873	1 848	1 789	1 829	1 858	1 841	1 912
25 à 29 ans	1 723	1 766	1 828	1 877	1 881	1 867	1 880	1 874
30 à 34 ans	1 973	1 924	1 849	1 704	1 751	1 831	1 845	1 883
35 à 39 ans	1 982	1 949	1 823	1 791	1 847	1 834	1 807	1 764
40 à 44 ans	1 943	1 994	2 064	1 999	1 841	1 725	1 608	1 509
45 à 49 ans	1 653	1 715	1 787	1 890	1 890	1 874	1 812	1 786
50 à 54 ans	1 382	1 489	1 512	1 518	1 529	1 525	1 551	1 565
55 à 59 ans	1 035	1 077	1 148	1 209	1 284	1 306	1 364	1 358
60 à 64 ans	543	610	652	750	805	903	961	1 044
65 à 69 ans	367	369	373	363	393	437	490	526
70 à 74 ans	254	267	269	267	277	270	265	274
75 à 79 ans	149	163	181	184	195	208	212	207
80 à 84 ans	102	95	97	91	98	101	120	130
85 à 89 ans	34	42	52	53	53	56	46	46
90 à 94 ans	16	13	11	13	13	14	16	16
95 à 99 ans	1	2	4	7	5	5	5	5
100 ans et plus	0	0	0	0	1	1	1	2
<b>Femmes</b>	<b>20 475</b>	<b>20 846</b>	<b>20 834</b>	<b>20 722</b>	<b>20 940</b>	<b>21 054</b>	<b>21 074</b>	<b>21 132</b>
0 à 4 ans	1 680	1 689	1 694	1 647	1 621	1 630	1 630	1 612
5 à 9 ans	1 756	1 692	1 626	1 541	1 564	1 587	1 630	1 671
10 à 14 ans	1 860	1 874	1 822	1 744	1 681	1 584	1 507	1 482
15 à 19 ans	1 641	1 684	1 719	1 795	1 821	1 805	1 779	1 741
20 à 24 ans	1 630	1 685	1 645	1 623	1 592	1 646	1 665	1 700
25 à 29 ans	1 652	1 757	1 790	1 797	1 948	1 981	1 967	1 926
30 à 34 ans	1 829	1 800	1 718	1 661	1 604	1 631	1 742	1 851
35 à 39 ans	1 855	1 797	1 726	1 674	1 662	1 600	1 508	1 418
40 à 44 ans	1 805	1 843	1 905	1 821	1 757	1 685	1 567	1 506
45 à 49 ans	1 492	1 552	1 540	1 622	1 698	1 714	1 695	1 708
50 à 54 ans	1 210	1 282	1 340	1 349	1 434	1 453	1 506	1 482
55 à 59 ans	754	817	869	931	967	1 060	1 114	1 183
60 à 64 ans	462	484	489	525	565	603	651	693
65 à 69 ans	302	327	340	351	360	392	390	398
70 à 74 ans	219	231	259	251	251	248	266	272
75 à 79 ans	164	161	157	176	185	189	200	219
80 à 84 ans	90	102	123	128	129	137	135	135
85 à 89 ans	51	46	45	54	70	76	85	97
90 à 94 ans	17	19	24	28	24	25	27	25
95 à 99 ans	4	3	2	4	7	8	9	11
100 ans et plus	2	1	1	0	0	0	1	2

Note(s) : Les estimations sont intercensitaires définitives jusqu'en 2005, postcensitaires définitives pour 2006 et 2007, postcensitaires mises à jour pour 2008 et 2009 et postcensitaires provisoires pour 2010.

Tableau 2.1-14

Estimations annuelles de la population selon le groupe d'âge et le sexe au 1<sup>er</sup> juillet, perspective provinciale — Nunavut

	2003	2004	2005	2006	2007	2008	2009	2010
	nombre							
<b>Les deux sexes</b>	<b>29 320</b>	<b>29 854</b>	<b>30 328</b>	<b>30 799</b>	<b>31 272</b>	<b>31 595</b>	<b>32 194</b>	<b>33 220</b>
0 à 4 ans	3 521	3 520	3 501	3 531	3 562	3 554	3 566	3 640
5 à 9 ans	3 506	3 388	3 388	3 340	3 357	3 367	3 415	3 417
10 à 14 ans	3 336	3 370	3 338	3 281	3 304	3 357	3 353	3 413
15 à 19 ans	2 861	3 021	3 147	3 276	3 282	3 230	3 251	3 257
20 à 24 ans	2 468	2 578	2 623	2 691	2 782	2 884	2 999	3 112
25 à 29 ans	2 473	2 480	2 600	2 694	2 695	2 653	2 695	2 765
30 à 34 ans	2 518	2 459	2 388	2 357	2 343	2 351	2 402	2 554
35 à 39 ans	2 268	2 298	2 336	2 336	2 359	2 276	2 215	2 197
40 à 44 ans	1 730	1 844	1 902	1 965	2 065	2 121	2 175	2 256
45 à 49 ans	1 408	1 460	1 505	1 580	1 625	1 718	1 833	1 933
50 à 54 ans	1 136	1 198	1 256	1 280	1 344	1 417	1 473	1 620
55 à 59 ans	851	926	973	1 043	1 032	1 056	1 101	1 236
60 à 64 ans	554	565	588	622	677	691	749	808
65 à 69 ans	324	352	363	356	382	427	452	473
70 à 74 ans	181	199	217	224	227	242	259	271
75 à 79 ans	99	101	111	125	142	153	150	157
80 à 84 ans	51	58	56	58	56	57	62	68
85 à 89 ans	31	29	26	26	25	25	27	26
90 à 94 ans	4	8	10	13	11	13	12	11
95 à 99 ans	0	0	0	1	2	3	5	6
100 ans et plus	0	0	0	0	0	0	0	0
<b>Hommes</b>	<b>15 191</b>	<b>15 495</b>	<b>15 726</b>	<b>15 899</b>	<b>16 139</b>	<b>16 392</b>	<b>16 682</b>	<b>17 177</b>
0 à 4 ans	1 802	1 813	1 817	1 811	1 849	1 844	1 862	1 925
5 à 9 ans	1 770	1 734	1 731	1 707	1 720	1 757	1 801	1 800
10 à 14 ans	1 744	1 737	1 693	1 649	1 654	1 674	1 703	1 750
15 à 19 ans	1 465	1 558	1 637	1 720	1 713	1 694	1 668	1 646
20 à 24 ans	1 266	1 304	1 341	1 357	1 399	1 474	1 551	1 615
25 à 29 ans	1 263	1 260	1 292	1 340	1 350	1 304	1 299	1 345
30 à 34 ans	1 283	1 273	1 231	1 199	1 220	1 262	1 269	1 316
35 à 39 ans	1 210	1 213	1 211	1 224	1 191	1 134	1 137	1 146
40 à 44 ans	894	977	1 010	1 027	1 076	1 104	1 087	1 076
45 à 49 ans	749	761	789	822	854	917	986	1 042
50 à 54 ans	614	648	685	690	730	791	822	890
55 à 59 ans	439	494	533	576	566	585	604	676
60 à 64 ans	285	300	323	345	358	364	393	431
65 à 69 ans	187	190	192	185	205	219	226	242
70 à 74 ans	112	119	124	130	133	141	146	147
75 à 79 ans	61	61	66	64	73	81	82	85
80 à 84 ans	30	37	35	33	29	28	27	29
85 à 89 ans	15	13	13	17	16	14	15	12
90 à 94 ans	2	3	3	3	3	4	3	3
95 à 99 ans	0	0	0	0	0	1	1	1
100 ans et plus	0	0	0	0	0	0	0	0
<b>Femmes</b>	<b>14 129</b>	<b>14 359</b>	<b>14 602</b>	<b>14 900</b>	<b>15 133</b>	<b>15 203</b>	<b>15 512</b>	<b>16 043</b>
0 à 4 ans	1 719	1 707	1 684	1 720	1 713	1 710	1 704	1 715
5 à 9 ans	1 736	1 654	1 657	1 633	1 637	1 610	1 614	1 617
10 à 14 ans	1 592	1 633	1 645	1 632	1 650	1 683	1 650	1 663
15 à 19 ans	1 396	1 463	1 510	1 556	1 569	1 536	1 583	1 611
20 à 24 ans	1 202	1 274	1 282	1 334	1 383	1 410	1 448	1 497
25 à 29 ans	1 210	1 220	1 308	1 354	1 345	1 349	1 396	1 420
30 à 34 ans	1 235	1 186	1 157	1 158	1 123	1 089	1 133	1 238
35 à 39 ans	1 058	1 085	1 125	1 112	1 168	1 142	1 078	1 051
40 à 44 ans	836	867	892	938	989	1 017	1 088	1 180
45 à 49 ans	659	699	716	758	771	801	847	891
50 à 54 ans	522	550	571	590	614	626	651	730
55 à 59 ans	412	432	440	467	466	471	497	560
60 à 64 ans	269	265	265	277	319	327	356	377
65 à 69 ans	137	162	171	171	177	208	226	231
70 à 74 ans	69	80	93	94	94	101	113	124
75 à 79 ans	38	40	45	61	69	72	68	72
80 à 84 ans	21	21	21	25	27	29	35	39
85 à 89 ans	16	16	13	9	9	11	12	14
90 à 94 ans	2	5	7	10	8	9	9	8
95 à 99 ans	0	0	0	1	2	2	4	5
100 ans et plus	0	0	0	0	0	0	0	0

**Note(s) :** Les estimations sont intercensitaires définitives jusqu'en 2005, postcensitaires définitives pour 2006 et 2007, postcensitaires mises à jour pour 2008 et 2009 et postcensitaires provisoires pour 2010.

Tableau 2.2-1

Estimations annuelles de la population et des facteurs de l'accroissement démographique selon le groupe d'âge et le sexe, 2009-2010<sup>1</sup>, perspective provinciale — Canada

	Accroissement naturel		Solde de la migration interprovinciale	Solde de la migration internationale	Solde de la migration totale	Accroissement total
	Naissances	Décès				
	nombre					
<b>Les deux sexes</b>	<b>381 382</b>	<b>247 556</b>	<b>0</b>	<b>254 742</b>	<b>254 742</b>	<b>388 568</b>
-1 an	381 382	1 733	0	982	982	380 631
0 à 4 ans	...	509	0	20 280	20 280	19 771
5 à 9 ans	...	196	0	16 972	16 972	16 776
10 à 14 ans	...	305	0	13 509	13 509	13 204
15 à 19 ans	...	1 062	0	38 073	38 073	37 011
20 à 24 ans	...	1 270	0	42 535	42 535	41 265
25 à 29 ans	...	1 338	0	39 534	39 534	38 196
30 à 34 ans	...	1 493	0	29 364	29 364	27 871
35 à 39 ans	...	2 116	0	18 998	18 998	16 882
40 à 44 ans	...	3 418	0	11 626	11 626	8 208
45 à 49 ans	...	6 130	0	7 898	7 898	1 768
50 à 54 ans	...	8 857	0	4 528	4 528	-4 329
55 à 59 ans	...	11 667	0	3 643	3 643	-8 024
60 à 64 ans	...	15 939	0	3 584	3 584	-12 355
65 à 69 ans	...	18 823	0	1 424	1 424	-17 399
70 à 74 ans	...	23 160	0	1 286	1 286	-21 874
75 à 79 ans	...	32 257	0	427	427	-31 830
80 à 84 ans	...	39 596	0	33	33	-39 563
85 à 89 ans	...	40 884	0	28	28	-40 856
90 à 94 ans	...	24 784	0	15	15	-24 769
95 à 99 ans	...	10 101	0	3	3	-10 098
100 ans et plus	...	1 918	0	0	0	-1 918
<b>Hommes</b>	<b>195 678</b>	<b>125 675</b>	<b>0</b>	<b>124 141</b>	<b>124 141</b>	<b>194 144</b>
-1 an	195 678	959	0	504	504	195 223
0 à 4 ans	...	289	0	10 424	10 424	10 135
5 à 9 ans	...	110	0	8 841	8 841	8 731
10 à 14 ans	...	176	0	7 002	7 002	6 826
15 à 19 ans	...	746	0	20 459	20 459	19 713
20 à 24 ans	...	926	0	21 016	21 016	20 090
25 à 29 ans	...	949	0	17 620	17 620	16 671
30 à 34 ans	...	1 004	0	13 915	13 915	12 911
35 à 39 ans	...	1 361	0	8 542	8 542	7 181
40 à 44 ans	...	2 128	0	5 313	5 313	3 185
45 à 49 ans	...	3 711	0	3 945	3 945	234
50 à 54 ans	...	5 410	0	2 172	2 172	-3 238
55 à 59 ans	...	7 111	0	1 552	1 552	-5 559
60 à 64 ans	...	9 672	0	1 498	1 498	-8 174
65 à 69 ans	...	11 331	0	575	575	-10 756
70 à 74 ans	...	13 513	0	547	547	-12 966
75 à 79 ans	...	18 056	0	217	217	-17 839
80 à 84 ans	...	19 896	0	-28	-28	-19 924
85 à 89 ans	...	17 288	0	17	17	-17 271
90 à 94 ans	...	8 204	0	9	9	-8 195
95 à 99 ans	...	2 489	0	3	3	-2 486
100 ans et plus	...	346	0	-2	-2	-348
<b>Femmes</b>	<b>185 704</b>	<b>121 881</b>	<b>0</b>	<b>130 601</b>	<b>130 601</b>	<b>194 424</b>
-1 an	185 704	774	0	478	478	185 408
0 à 4 ans	...	220	0	9 856	9 856	9 636
5 à 9 ans	...	86	0	8 131	8 131	8 045
10 à 14 ans	...	129	0	6 507	6 507	6 378
15 à 19 ans	...	316	0	17 614	17 614	17 298
20 à 24 ans	...	344	0	21 519	21 519	21 175
25 à 29 ans	...	389	0	21 914	21 914	21 525
30 à 34 ans	...	489	0	15 449	15 449	14 960
35 à 39 ans	...	755	0	10 456	10 456	9 701
40 à 44 ans	...	1 290	0	6 313	6 313	5 023
45 à 49 ans	...	2 419	0	3 953	3 953	1 534
50 à 54 ans	...	3 447	0	2 356	2 356	-1 091
55 à 59 ans	...	4 556	0	2 091	2 091	-2 465
60 à 64 ans	...	6 267	0	2 086	2 086	-4 181
65 à 69 ans	...	7 492	0	849	849	-6 643
70 à 74 ans	...	9 647	0	739	739	-8 908
75 à 79 ans	...	14 201	0	210	210	-13 991
80 à 84 ans	...	19 700	0	61	61	-19 639
85 à 89 ans	...	23 596	0	11	11	-23 585
90 à 94 ans	...	16 580	0	6	6	-16 574
95 à 99 ans	...	7 612	0	0	0	-7 612
100 ans et plus	...	1 572	0	2	2	-1 570

1. Période allant du 1er juillet au 30 juin.

Note(s) : Estimations provisoires

Tableau 2.2-2

Estimations annuelles de la population et des facteurs de l'accroissement démographique selon le groupe d'âge et le sexe, 2009-2010<sup>1</sup>, perspective provinciale — Terre-Neuve-et-Labrador

	Accroissement naturel		Solde de la migration interprovinciale	Solde de la migration internationale	Solde de la migration totale	Accroissement total
	Naissances	Décès				
	nombre					
<b>Les deux sexes</b>	<b>4 480</b>	<b>4 765</b>	<b>1 309</b>	<b>572</b>	<b>1 881</b>	<b>1 596</b>
-1 an	4 480	21	53	2	55	4 514
0 à 4 ans	...	8	413	19	432	424
5 à 9 ans	...	5	317	26	343	338
10 à 14 ans	...	10	236	-4	232	222
15 à 19 ans	...	19	-151	87	-64	-83
20 à 24 ans	...	19	-822	243	-579	-598
25 à 29 ans	...	25	194	117	311	286
30 à 34 ans	...	25	220	84	304	279
35 à 39 ans	...	28	49	23	72	44
40 à 44 ans	...	62	75	11	86	24
45 à 49 ans	...	97	210	-7	203	106
50 à 54 ans	...	176	86	2	88	-88
55 à 59 ans	...	279	262	-7	255	-24
60 à 64 ans	...	376	161	-6	155	-221
65 à 69 ans	...	433	19	-9	10	-423
70 à 74 ans	...	517	-45	-9	-54	-571
75 à 79 ans	...	684	11	-3	8	-676
80 à 84 ans	...	743	11	0	11	-732
85 à 89 ans	...	683	8	1	9	-674
90 à 94 ans	...	401	2	0	2	-399
95 à 99 ans	...	129	0	2	2	-127
100 ans et plus	...	25	0	0	0	-25
<b>Hommes</b>	<b>2 333</b>	<b>2 541</b>	<b>517</b>	<b>384</b>	<b>901</b>	<b>693</b>
-1 an	2 333	11	29	0	29	2 351
0 à 4 ans	...	4	195	7	202	198
5 à 9 ans	...	1	158	8	166	165
10 à 14 ans	...	7	141	-5	136	129
15 à 19 ans	...	13	-92	48	-44	-57
20 à 24 ans	...	14	-503	158	-345	-359
25 à 29 ans	...	19	60	74	134	115
30 à 34 ans	...	16	57	62	119	103
35 à 39 ans	...	19	42	32	74	55
40 à 44 ans	...	37	17	16	33	-4
45 à 49 ans	...	60	193	-8	185	125
50 à 54 ans	...	111	19	0	19	-92
55 à 59 ans	...	177	116	2	118	-59
60 à 64 ans	...	243	84	-6	78	-165
65 à 69 ans	...	267	1	0	1	-266
70 à 74 ans	...	307	-7	-5	-12	-319
75 à 79 ans	...	384	0	-1	-1	-385
80 à 84 ans	...	383	4	0	4	-379
85 à 89 ans	...	306	3	1	4	-302
90 à 94 ans	...	130	0	0	0	-130
95 à 99 ans	...	26	0	1	1	-25
100 ans et plus	...	6	0	0	0	-6
<b>Femmes</b>	<b>2 147</b>	<b>2 224</b>	<b>792</b>	<b>188</b>	<b>980</b>	<b>903</b>
-1 an	2 147	10	24	2	26	2 163
0 à 4 ans	...	4	218	12	230	226
5 à 9 ans	...	4	159	18	177	173
10 à 14 ans	...	3	95	1	96	93
15 à 19 ans	...	6	-59	39	-20	-26
20 à 24 ans	...	5	-319	85	-234	-239
25 à 29 ans	...	6	134	43	177	171
30 à 34 ans	...	9	163	22	185	176
35 à 39 ans	...	9	7	-9	-2	-11
40 à 44 ans	...	25	58	-5	53	28
45 à 49 ans	...	37	17	1	18	-19
50 à 54 ans	...	65	67	2	69	4
55 à 59 ans	...	102	146	-9	137	35
60 à 64 ans	...	133	77	0	77	-56
65 à 69 ans	...	166	18	-9	9	-157
70 à 74 ans	...	210	-38	-4	-42	-252
75 à 79 ans	...	300	11	-2	9	-291
80 à 84 ans	...	360	7	0	7	-353
85 à 89 ans	...	377	5	0	5	-372
90 à 94 ans	...	271	2	0	2	-269
95 à 99 ans	...	103	0	1	1	-102
100 ans et plus	...	19	0	0	0	-19

1. Période allant du 1er juillet au 30 juin.

Note(s) : Estimations provisoires

Tableau 2.2-3

Estimations annuelles de la population et des facteurs de l'accroissement démographique selon le groupe d'âge et le sexe, 2009-2010<sup>1</sup>, perspective provinciale — Île-du-Prince-Édouard

	Accroissement naturel		Solde de la migration interprovinciale	Solde de la migration internationale	Solde de la migration totale	Accroissement total
	Naissances	Décès				
	nombre					
<b>Les deux sexes</b>	<b>1 397</b>	<b>1 217</b>	<b>-876</b>	<b>1 865</b>	<b>989</b>	<b>1 169</b>
-1 an	1 397	5	-11	5	-6	1 386
0 à 4 ans	...	3	-6	89	83	80
5 à 9 ans	...	1	43	104	147	146
10 à 14 ans	...	2	-70	151	81	79
15 à 19 ans	...	8	-65	298	233	225
20 à 24 ans	...	7	-539	172	-367	-374
25 à 29 ans	...	7	-213	52	-161	-168
30 à 34 ans	...	9	-44	107	63	54
35 à 39 ans	...	13	-93	200	107	94
40 à 44 ans	...	20	-19	319	300	280
45 à 49 ans	...	23	0	209	209	186
50 à 54 ans	...	39	14	99	113	74
55 à 59 ans	...	59	102	38	140	81
60 à 64 ans	...	83	34	11	45	-38
65 à 69 ans	...	105	11	7	18	-87
70 à 74 ans	...	108	14	1	15	-93
75 à 79 ans	...	149	7	1	8	-141
80 à 84 ans	...	183	-8	0	-8	-191
85 à 89 ans	...	196	-30	1	-29	-225
90 à 94 ans	...	129	-3	1	-2	-131
95 à 99 ans	...	53	0	0	0	-53
100 ans et plus	...	15	0	0	0	-15
<b>Hommes</b>	<b>692</b>	<b>624</b>	<b>-407</b>	<b>971</b>	<b>564</b>	<b>632</b>
-1 an	692	4	-7	4	-3	685
0 à 4 ans	...	2	-8	44	36	34
5 à 9 ans	...	0	41	54	95	95
10 à 14 ans	...	2	-44	88	44	42
15 à 19 ans	...	5	-51	188	137	132
20 à 24 ans	...	6	-252	85	-167	-173
25 à 29 ans	...	5	-144	24	-120	-125
30 à 34 ans	...	5	-5	37	32	27
35 à 39 ans	...	8	-26	71	45	37
40 à 44 ans	...	12	22	159	181	169
45 à 49 ans	...	13	25	117	142	129
50 à 54 ans	...	24	-5	60	55	31
55 à 59 ans	...	40	56	24	80	40
60 à 64 ans	...	52	-4	10	6	-46
65 à 69 ans	...	66	4	3	7	-59
70 à 74 ans	...	67	-16	1	-15	-82
75 à 79 ans	...	77	2	0	2	-75
80 à 84 ans	...	101	5	0	5	-96
85 à 89 ans	...	81	0	1	1	-80
90 à 94 ans	...	38	0	1	1	-37
95 à 99 ans	...	13	0	0	0	-13
100 ans et plus	...	3	0	0	0	-3
<b>Femmes</b>	<b>705</b>	<b>593</b>	<b>-469</b>	<b>894</b>	<b>425</b>	<b>537</b>
-1 an	705	1	-4	1	-3	701
0 à 4 ans	...	1	2	45	47	46
5 à 9 ans	...	1	2	50	52	51
10 à 14 ans	...	0	-26	63	37	37
15 à 19 ans	...	3	-14	110	96	93
20 à 24 ans	...	1	-287	87	-200	-201
25 à 29 ans	...	2	-69	28	-41	-43
30 à 34 ans	...	4	-39	70	31	27
35 à 39 ans	...	5	-67	129	62	57
40 à 44 ans	...	8	-41	160	119	111
45 à 49 ans	...	10	-25	92	67	57
50 à 54 ans	...	15	19	39	58	43
55 à 59 ans	...	19	46	14	60	41
60 à 64 ans	...	31	38	1	39	8
65 à 69 ans	...	39	7	4	11	-28
70 à 74 ans	...	41	30	0	30	-11
75 à 79 ans	...	72	5	1	6	-66
80 à 84 ans	...	82	-13	0	-13	-95
85 à 89 ans	...	115	-30	0	-30	-145
90 à 94 ans	...	91	-3	0	-3	-94
95 à 99 ans	...	40	0	0	0	-40
100 ans et plus	...	12	0	0	0	-12

1. Période allant du 1er juillet au 30 juin.

Note(s) : Estimations provisoires

Tableau 2.2-4

Estimations annuelles de la population et des facteurs de l'accroissement démographique selon le groupe d'âge et le sexe, 2009-2010<sup>1</sup>, perspective provinciale — Nouvelle-Écosse

	Accroissement naturel		Solde de la migration interprovinciale	Solde de la migration internationale	Solde de la migration totale	Accroissement total
	Naissances	Décès				
	nombre					
<b>Les deux sexes</b>	<b>8 810</b>	<b>8 840</b>	<b>205</b>	<b>3 207</b>	<b>3 412</b>	<b>3 382</b>
-1 an	8 810	28	42	6	48	8 830
0 à 4 ans	...	13	273	184	457	444
5 à 9 ans	...	6	73	156	229	223
10 à 14 ans	...	12	82	208	290	278
15 à 19 ans	...	34	-109	948	839	805
20 à 24 ans	...	39	-643	749	106	67
25 à 29 ans	...	35	-313	279	-34	-69
30 à 34 ans	...	40	286	202	488	448
35 à 39 ans	...	79	136	111	247	168
40 à 44 ans	...	111	-176	119	-57	-168
45 à 49 ans	...	194	67	127	194	0
50 à 54 ans	...	283	119	88	207	-76
55 à 59 ans	...	415	67	45	112	-303
60 à 64 ans	...	615	135	14	149	-466
65 à 69 ans	...	711	63	-13	50	-661
70 à 74 ans	...	892	0	-6	-6	-898
75 à 79 ans	...	1 193	19	-10	9	-1 184
80 à 84 ans	...	1 328	31	-1	30	-1 298
85 à 89 ans	...	1 375	40	1	41	-1 334
90 à 94 ans	...	1 006	13	1	14	-992
95 à 99 ans	...	354	0	-1	-1	-355
100 ans et plus	...	77	0	0	0	-77
<b>Hommes</b>	<b>4 574</b>	<b>4 474</b>	<b>-386</b>	<b>1 868</b>	<b>1 482</b>	<b>1 582</b>
-1 an	4 574	14	13	4	17	4 577
0 à 4 ans	...	6	129	85	214	208
5 à 9 ans	...	4	93	81	174	170
10 à 14 ans	...	8	58	99	157	149
15 à 19 ans	...	22	-205	582	377	355
20 à 24 ans	...	29	-488	497	9	-20
25 à 29 ans	...	24	-382	161	-221	-245
30 à 34 ans	...	26	192	96	288	262
35 à 39 ans	...	51	65	39	104	53
40 à 44 ans	...	68	-131	59	-72	-140
45 à 49 ans	...	117	9	78	87	-30
50 à 54 ans	...	181	55	51	106	-75
55 à 59 ans	...	258	82	38	120	-138
60 à 64 ans	...	386	56	9	65	-321
65 à 69 ans	...	423	21	2	23	-400
70 à 74 ans	...	545	-25	-6	-31	-576
75 à 79 ans	...	657	42	-8	34	-623
80 à 84 ans	...	660	20	0	20	-640
85 à 89 ans	...	564	10	1	11	-553
90 à 94 ans	...	337	0	0	0	-337
95 à 99 ans	...	78	0	0	0	-78
100 ans et plus	...	16	0	0	0	-16
<b>Femmes</b>	<b>4 236</b>	<b>4 366</b>	<b>591</b>	<b>1 339</b>	<b>1 930</b>	<b>1 800</b>
-1 an	4 236	14	29	2	31	4 253
0 à 4 ans	...	7	144	99	243	236
5 à 9 ans	...	2	-20	75	55	53
10 à 14 ans	...	4	24	109	133	129
15 à 19 ans	...	12	96	366	462	450
20 à 24 ans	...	10	-155	252	97	87
25 à 29 ans	...	11	69	118	187	176
30 à 34 ans	...	14	94	106	200	186
35 à 39 ans	...	28	71	72	143	115
40 à 44 ans	...	43	-45	60	15	-28
45 à 49 ans	...	77	58	49	107	30
50 à 54 ans	...	102	64	37	101	-1
55 à 59 ans	...	157	-15	7	-8	-165
60 à 64 ans	...	229	79	5	84	-145
65 à 69 ans	...	288	42	-15	27	-261
70 à 74 ans	...	347	25	0	25	-322
75 à 79 ans	...	536	-23	-2	-25	-561
80 à 84 ans	...	668	11	-1	10	-658
85 à 89 ans	...	811	30	0	30	-781
90 à 94 ans	...	669	13	1	14	-655
95 à 99 ans	...	276	0	-1	-1	-277
100 ans et plus	...	61	0	0	0	-61

1. Période allant du 1er juillet au 30 juin.

Note(s) : Estimations provisoires

Tableau 2.2-5

Estimations annuelles de la population et des facteurs de l'accroissement démographique selon le groupe d'âge et le sexe, 2009-2010<sup>1</sup>, perspective provinciale — Nouveau-Brunswick

	Accroissement naturel		Solde de la migration interprovinciale	Solde de la migration internationale	Solde de la migration totale	Accroissement total
	Naissances	Décès				
	nombre					
<b>Les deux sexes</b>	<b>7 044</b>	<b>6 743</b>	<b>722</b>	<b>1 408</b>	<b>2 130</b>	<b>2 431</b>
-1 an	7 044	28	34	3	37	7 053
0 à 4 ans	...	15	303	143	446	431
5 à 9 ans	...	7	181	130	311	304
10 à 14 ans	...	11	26	134	160	149
15 à 19 ans	...	25	-93	527	434	409
20 à 24 ans	...	32	-655	171	-484	-516
25 à 29 ans	...	37	297	40	337	300
30 à 34 ans	...	37	-2	75	73	36
35 à 39 ans	...	48	15	78	93	45
40 à 44 ans	...	82	-156	138	-18	-100
45 à 49 ans	...	140	124	53	177	37
50 à 54 ans	...	214	173	-15	158	-56
55 à 59 ans	...	319	146	-21	125	-194
60 à 64 ans	...	479	194	-7	187	-292
65 à 69 ans	...	529	18	-17	1	-528
70 à 74 ans	...	636	8	-14	-6	-642
75 à 79 ans	...	873	51	-9	42	-831
80 à 84 ans	...	1 057	39	0	39	-1 018
85 à 89 ans	...	1 125	27	0	27	-1 098
90 à 94 ans	...	693	-5	0	-5	-698
95 à 99 ans	...	302	-3	-1	-4	-306
100 ans et plus	...	54	0	0	0	-54
<b>Hommes</b>	<b>3 590</b>	<b>3 374</b>	<b>242</b>	<b>617</b>	<b>859</b>	<b>1 075</b>
-1 an	3 590	16	20	2	22	3 596
0 à 4 ans	...	8	150	76	226	218
5 à 9 ans	...	3	108	52	160	157
10 à 14 ans	...	6	19	67	86	80
15 à 19 ans	...	17	-69	341	272	255
20 à 24 ans	...	24	-352	65	-287	-311
25 à 29 ans	...	24	101	-26	75	51
30 à 34 ans	...	22	18	30	48	26
35 à 39 ans	...	32	13	9	22	-10
40 à 44 ans	...	51	-145	61	-84	-135
45 à 49 ans	...	83	-35	12	-23	-106
50 à 54 ans	...	125	100	-27	73	-52
55 à 59 ans	...	199	94	-19	75	-124
60 à 64 ans	...	293	139	-8	131	-162
65 à 69 ans	...	322	25	-8	17	-305
70 à 74 ans	...	381	28	-6	22	-359
75 à 79 ans	...	476	-1	-3	-4	-480
80 à 84 ans	...	520	28	-1	27	-493
85 à 89 ans	...	470	3	0	3	-467
90 à 94 ans	...	222	-2	0	-2	-224
95 à 99 ans	...	73	0	0	0	-73
100 ans et plus	...	7	0	0	0	-7
<b>Femmes</b>	<b>3 454</b>	<b>3 369</b>	<b>480</b>	<b>791</b>	<b>1 271</b>	<b>1 356</b>
-1 an	3 454	12	14	1	15	3 457
0 à 4 ans	...	7	153	67	220	213
5 à 9 ans	...	4	73	78	151	147
10 à 14 ans	...	5	7	67	74	69
15 à 19 ans	...	8	-24	186	162	154
20 à 24 ans	...	8	-303	106	-197	-205
25 à 29 ans	...	13	196	66	262	249
30 à 34 ans	...	15	-20	45	25	10
35 à 39 ans	...	16	2	69	71	55
40 à 44 ans	...	31	-11	77	66	35
45 à 49 ans	...	57	159	41	200	143
50 à 54 ans	...	89	73	12	85	-4
55 à 59 ans	...	120	52	-2	50	-70
60 à 64 ans	...	186	55	1	56	-130
65 à 69 ans	...	207	-7	-9	-16	-223
70 à 74 ans	...	255	-20	-8	-28	-283
75 à 79 ans	...	397	52	-6	46	-351
80 à 84 ans	...	537	11	1	12	-525
85 à 89 ans	...	655	24	0	24	-631
90 à 94 ans	...	471	-3	0	-3	-474
95 à 99 ans	...	229	-3	-1	-4	-233
100 ans et plus	...	47	0	0	0	-47

1. Période allant du 1er juillet au 30 juin.

Note(s) : Estimations provisoires

Tableau 2.2-6

Estimations annuelles de la population et des facteurs de l'accroissement démographique selon le groupe d'âge et le sexe, 2009-2010<sup>1</sup>, perspective provinciale — Québec

	Accroissement naturel		Solde de la migration interprovinciale	Solde de la migration internationale	Solde de la migration totale	Accroissement total
	Naissances	Décès				
	nombre					
<b>Les deux sexes</b>	<b>88 400</b>	<b>57 600</b>	<b>-3 252</b>	<b>51 470</b>	<b>48 218</b>	<b>79 018</b>
-1 an	88 400	364	-37	205	168	88 204
0 à 4 ans	...	100	-287	4 682	4 395	4 295
5 à 9 ans	...	40	-268	2 960	2 692	2 652
10 à 14 ans	...	59	-272	1 931	1 659	1 600
15 à 19 ans	...	211	126	5 871	5 997	5 786
20 à 24 ans	...	235	179	6 900	7 079	6 844
25 à 29 ans	...	284	-1 229	10 397	9 168	8 884
30 à 34 ans	...	300	-407	9 143	8 736	8 436
35 à 39 ans	...	420	-437	5 244	4 807	4 387
40 à 44 ans	...	722	-6	1 996	1 990	1 268
45 à 49 ans	...	1 396	-228	845	617	-779
50 à 54 ans	...	2 067	4	431	435	-1 632
55 à 59 ans	...	2 800	113	386	499	-2 301
60 à 64 ans	...	3 901	-201	327	126	-3 775
65 à 69 ans	...	4 803	89	33	122	-4 681
70 à 74 ans	...	5 629	-21	76	55	-5 574
75 à 79 ans	...	7 853	-119	34	-85	-7 938
80 à 84 ans	...	9 336	-122	5	-117	-9 453
85 à 89 ans	...	8 973	-109	-4	-113	-9 086
90 à 94 ans	...	5 461	-9	6	-3	-5 464
95 à 99 ans	...	2 223	-11	2	-9	-2 232
100 ans et plus	...	423	0	0	0	-423
<b>Hommes</b>	<b>45 479</b>	<b>29 055</b>	<b>-1 730</b>	<b>26 414</b>	<b>24 684</b>	<b>41 108</b>
-1 an	45 479	199	-34	101	67	45 347
0 à 4 ans	...	60	-212	2 363	2 151	2 091
5 à 9 ans	...	24	-151	1 542	1 391	1 367
10 à 14 ans	...	37	-195	954	759	722
15 à 19 ans	...	152	20	3 059	3 079	2 927
20 à 24 ans	...	172	23	3 304	3 327	3 155
25 à 29 ans	...	205	-386	5 144	4 758	4 553
30 à 34 ans	...	217	-216	4 945	4 729	4 512
35 à 39 ans	...	283	-369	2 874	2 505	2 222
40 à 44 ans	...	449	3	1 175	1 178	729
45 à 49 ans	...	815	-167	421	254	-561
50 à 54 ans	...	1 260	29	228	257	-1 003
55 à 59 ans	...	1 674	52	153	205	-1 469
60 à 64 ans	...	2 398	-45	124	79	-2 319
65 à 69 ans	...	2 917	38	-5	33	-2 884
70 à 74 ans	...	3 330	-31	19	-12	-3 342
75 à 79 ans	...	4 383	12	10	22	-4 361
80 à 84 ans	...	4 594	-67	2	-65	-4 659
85 à 89 ans	...	3 688	-17	-3	-20	-3 708
90 à 94 ans	...	1 656	-7	3	-4	-1 660
95 à 99 ans	...	482	-10	1	-9	-491
100 ans et plus	...	60	0	0	0	-60
<b>Femmes</b>	<b>42 921</b>	<b>28 545</b>	<b>-1 522</b>	<b>25 056</b>	<b>23 534</b>	<b>37 910</b>
-1 an	42 921	165	-3	104	101	42 857
0 à 4 ans	...	40	-75	2 319	2 244	2 204
5 à 9 ans	...	16	-117	1 418	1 301	1 285
10 à 14 ans	...	22	-77	977	900	878
15 à 19 ans	...	59	106	2 812	2 918	2 859
20 à 24 ans	...	63	156	3 596	3 752	3 689
25 à 29 ans	...	79	-843	5 253	4 410	4 331
30 à 34 ans	...	83	-191	4 198	4 007	3 924
35 à 39 ans	...	137	-68	2 370	2 302	2 165
40 à 44 ans	...	273	-9	821	812	539
45 à 49 ans	...	581	-61	424	363	-218
50 à 54 ans	...	807	-25	203	178	-629
55 à 59 ans	...	1 126	61	233	294	-832
60 à 64 ans	...	1 503	-156	203	47	-1 456
65 à 69 ans	...	1 886	51	38	89	-1 797
70 à 74 ans	...	2 299	10	57	67	-2 232
75 à 79 ans	...	3 470	-131	24	-107	-3 577
80 à 84 ans	...	4 742	-55	3	-52	-4 794
85 à 89 ans	...	5 285	-92	-1	-93	-5 378
90 à 94 ans	...	3 805	-2	3	1	-3 804
95 à 99 ans	...	1 741	-1	1	0	-1 741
100 ans et plus	...	363	0	0	0	-363

1. Période allant du 1er juillet au 30 juin.

Note(s) : Estimations provisoires

Tableau 2.2-7

Estimations annuelles de la population et des facteurs de l'accroissement démographique selon le groupe d'âge et le sexe, 2009-2010<sup>1</sup>, perspective provinciale — Ontario

	Accroissement naturel		Solde de la migration interprovinciale	Solde de la migration internationale	Solde de la migration totale	Accroissement total
	Naissances	Décès				
	nombre					
<b>Les deux sexes</b>	<b>141 784</b>	<b>94 860</b>	<b>-7 275</b>	<b>106 118</b>	<b>98 843</b>	<b>145 767</b>
-1 an	141 784	670	6	464	470	141 584
0 à 4 ans	...	167	-286	8 408	8 122	7 955
5 à 9 ans	...	61	-521	6 680	6 159	6 098
10 à 14 ans	...	99	-263	5 768	5 505	5 406
15 à 19 ans	...	343	-222	15 988	15 766	15 423
20 à 24 ans	...	401	-2 696	18 068	15 372	14 971
25 à 29 ans	...	415	393	15 824	16 217	15 802
30 à 34 ans	...	501	-1 297	11 151	9 854	9 353
35 à 39 ans	...	745	-1 309	6 962	5 653	4 908
40 à 44 ans	...	1 282	-105	4 386	4 281	2 999
45 à 49 ans	...	2 347	-499	3 634	3 135	788
50 à 54 ans	...	3 300	-103	2 244	2 141	-1 159
55 à 59 ans	...	4 293	-661	1 973	1 312	-2 981
60 à 64 ans	...	6 023	-269	2 130	1 861	-4 162
65 à 69 ans	...	6 971	-80	1 151	1 071	-5 900
70 à 74 ans	...	8 948	228	905	1 133	-7 815
75 à 79 ans	...	12 624	164	330	494	-12 130
80 à 84 ans	...	15 763	160	24	184	-15 579
85 à 89 ans	...	16 183	48	20	68	-16 115
90 à 94 ans	...	9 238	9	5	14	-9 224
95 à 99 ans	...	3 768	28	3	31	-3 737
100 ans et plus	...	718	0	0	0	-718
<b>Hommes</b>	<b>72 529</b>	<b>47 669</b>	<b>-5 227</b>	<b>51 434</b>	<b>46 207</b>	<b>71 067</b>
-1 an	72 529	378	11	246	257	72 408
0 à 4 ans	...	91	-120	4 390	4 270	4 179
5 à 9 ans	...	36	-331	3 446	3 115	3 079
10 à 14 ans	...	56	-176	3 057	2 881	2 825
15 à 19 ans	...	241	-103	8 738	8 635	8 394
20 à 24 ans	...	292	-1 822	9 255	7 433	7 141
25 à 29 ans	...	286	-164	7 090	6 926	6 640
30 à 34 ans	...	322	-910	5 002	4 092	3 770
35 à 39 ans	...	461	-809	2 909	2 100	1 639
40 à 44 ans	...	798	-106	1 855	1 749	951
45 à 49 ans	...	1 428	-344	1 711	1 367	-61
50 à 54 ans	...	1 981	-110	1 071	961	-1 020
55 à 59 ans	...	2 617	-347	741	394	-2 223
60 à 64 ans	...	3 598	-196	864	668	-2 930
65 à 69 ans	...	4 165	10	487	497	-3 668
70 à 74 ans	...	5 105	144	402	546	-4 559
75 à 79 ans	...	6 986	29	171	200	-6 786
80 à 84 ans	...	7 845	51	-15	36	-7 809
85 à 89 ans	...	6 821	22	9	31	-6 790
90 à 94 ans	...	3 083	29	5	34	-3 049
95 à 99 ans	...	945	15	1	16	-929
100 ans et plus	...	134	0	-1	-1	-135
<b>Femmes</b>	<b>69 255</b>	<b>47 191</b>	<b>-2 048</b>	<b>54 684</b>	<b>52 636</b>	<b>74 700</b>
-1 an	69 255	292	-5	218	213	69 176
0 à 4 ans	...	76	-166	4 018	3 852	3 776
5 à 9 ans	...	25	-190	3 234	3 044	3 019
10 à 14 ans	...	43	-87	2 711	2 624	2 581
15 à 19 ans	...	102	-119	7 250	7 131	7 029
20 à 24 ans	...	109	-874	8 813	7 939	7 830
25 à 29 ans	...	129	557	8 734	9 291	9 162
30 à 34 ans	...	179	-387	6 149	5 762	5 583
35 à 39 ans	...	284	-500	4 053	3 553	3 269
40 à 44 ans	...	484	1	2 531	2 532	2 048
45 à 49 ans	...	919	-155	1 923	1 768	849
50 à 54 ans	...	1 319	7	1 173	1 180	-139
55 à 59 ans	...	1 676	-314	1 232	918	-758
60 à 64 ans	...	2 425	-73	1 266	1 193	-1 232
65 à 69 ans	...	2 806	-90	664	574	-2 232
70 à 74 ans	...	3 843	84	503	587	-3 256
75 à 79 ans	...	5 638	135	159	294	-5 344
80 à 84 ans	...	7 918	109	39	148	-7 770
85 à 89 ans	...	9 362	26	11	37	-9 325
90 à 94 ans	...	6 155	-20	0	-20	-6 175
95 à 99 ans	...	2 823	13	2	15	-2 808
100 ans et plus	...	584	0	1	1	-583

1. Période allant du 1er juillet au 30 juin.

Note(s) : Estimations provisoires

Tableau 2.2-8

Estimations annuelles de la population et des facteurs de l'accroissement démographique selon le groupe d'âge et le sexe, 2009-2010<sup>1</sup>, perspective provinciale — Manitoba

	Accroissement naturel		Solde de la migration interprovinciale	Solde de la migration internationale	Solde de la migration totale	Accroissement total
	Naissances	Décès				
	nombre					
<b>Les deux sexes</b>	<b>15 990</b>	<b>10 443</b>	<b>-2 182</b>	<b>12 485</b>	<b>10 303</b>	<b>15 850</b>
-1 an	15 990	94	-9	50	41	15 937
0 à 4 ans	...	36	-36	1 231	1 195	1 159
5 à 9 ans	...	13	9	1 335	1 344	1 331
10 à 14 ans	...	29	-55	1 098	1 043	1 014
15 à 19 ans	...	61	-100	1 469	1 369	1 308
20 à 24 ans	...	64	-503	1 369	866	802
25 à 29 ans	...	60	-164	1 728	1 564	1 504
30 à 34 ans	...	77	-145	1 358	1 213	1 136
35 à 39 ans	...	99	-138	1 047	909	810
40 à 44 ans	...	140	-333	828	495	355
45 à 49 ans	...	254	-269	553	284	30
50 à 54 ans	...	355	-59	243	184	-171
55 à 59 ans	...	480	-157	104	-53	-533
60 à 64 ans	...	610	7	74	81	-529
65 à 69 ans	...	746	-172	-9	-181	-927
70 à 74 ans	...	924	22	7	29	-895
75 à 79 ans	...	1 224	-44	1	-43	-1 267
80 à 84 ans	...	1 592	-31	-1	-32	-1 624
85 à 89 ans	...	1 798	3	-1	2	-1 796
90 à 94 ans	...	1 191	10	1	11	-1 180
95 à 99 ans	...	503	-18	0	-18	-521
100 ans et plus	...	93	0	0	0	-93
<b>Hommes</b>	<b>8 106</b>	<b>5 232</b>	<b>-935</b>	<b>6 216</b>	<b>5 281</b>	<b>8 155</b>
-1 an	8 106	49	8	27	35	8 092
0 à 4 ans	...	21	-2	639	637	616
5 à 9 ans	...	7	-30	686	656	649
10 à 14 ans	...	14	34	577	611	597
15 à 19 ans	...	43	-30	842	812	769
20 à 24 ans	...	45	-224	695	471	426
25 à 29 ans	...	43	-96	705	609	566
30 à 34 ans	...	52	-63	687	624	572
35 à 39 ans	...	59	-57	487	430	371
40 à 44 ans	...	84	-154	385	231	147
45 à 49 ans	...	164	-175	272	97	-67
50 à 54 ans	...	221	1	129	130	-91
55 à 59 ans	...	286	-42	57	15	-271
60 à 64 ans	...	358	-15	32	17	-341
65 à 69 ans	...	443	-105	-5	-110	-553
70 à 74 ans	...	537	-11	-2	-13	-550
75 à 79 ans	...	685	4	6	10	-675
80 à 84 ans	...	843	11	-3	8	-835
85 à 89 ans	...	720	6	0	6	-714
90 à 94 ans	...	422	5	0	5	-417
95 à 99 ans	...	119	0	0	0	-119
100 ans et plus	...	17	0	0	0	-17
<b>Femmes</b>	<b>7 884</b>	<b>5 211</b>	<b>-1 247</b>	<b>6 269</b>	<b>5 022</b>	<b>7 695</b>
-1 an	7 884	45	-17	23	6	7 845
0 à 4 ans	...	15	-34	592	558	543
5 à 9 ans	...	6	39	649	688	682
10 à 14 ans	...	15	-89	521	432	417
15 à 19 ans	...	18	-70	627	557	539
20 à 24 ans	...	19	-279	674	395	376
25 à 29 ans	...	17	-68	1 023	955	938
30 à 34 ans	...	25	-82	671	589	564
35 à 39 ans	...	40	-81	560	479	439
40 à 44 ans	...	56	-179	443	264	208
45 à 49 ans	...	90	-94	281	187	97
50 à 54 ans	...	134	-60	114	54	-80
55 à 59 ans	...	194	-115	47	-68	-262
60 à 64 ans	...	252	22	42	64	-188
65 à 69 ans	...	303	-67	-4	-71	-374
70 à 74 ans	...	387	33	9	42	-345
75 à 79 ans	...	539	-48	-5	-53	-592
80 à 84 ans	...	749	-42	2	-40	-789
85 à 89 ans	...	1 078	-3	-1	-4	-1 082
90 à 94 ans	...	769	5	1	6	-763
95 à 99 ans	...	384	-18	0	-18	-402
100 ans et plus	...	76	0	0	0	-76

1. Période allant du 1er juillet au 30 juin.

Note(s) : Estimations provisoires

Tableau 2.2-9

Estimations annuelles de la population et des facteurs de l'accroissement démographique selon le groupe d'âge et le sexe, 2009-2010<sup>1</sup>, perspective provinciale — Saskatchewan

	Accroissement naturel		Solde de la migration interprovinciale	Solde de la migration internationale	Solde de la migration totale	Accroissement total
	Naissances	Décès				
	nombre					
<b>Les deux sexes</b>	<b>14 122</b>	<b>9 370</b>	<b>3 909</b>	<b>7 837</b>	<b>11 746</b>	<b>16 498</b>
-1 an	14 122	79	85	30	115	14 158
0 à 4 ans	...	36	673	695	1 368	1 332
5 à 9 ans	...	12	498	817	1 315	1 303
10 à 14 ans	...	13	393	644	1 037	1 024
15 à 19 ans	...	72	-168	649	481	409
20 à 24 ans	...	72	-1	872	871	799
25 à 29 ans	...	58	583	1 107	1 690	1 632
30 à 34 ans	...	70	564	1 017	1 581	1 511
35 à 39 ans	...	73	464	914	1 378	1 305
40 à 44 ans	...	105	309	508	817	712
45 à 49 ans	...	208	413	316	729	521
50 à 54 ans	...	301	212	129	341	40
55 à 59 ans	...	367	145	61	206	-161
60 à 64 ans	...	504	231	55	286	-218
65 à 69 ans	...	592	-51	8	-43	-635
70 à 74 ans	...	770	-88	3	-85	-855
75 à 79 ans	...	1 102	-87	7	-80	-1 182
80 à 84 ans	...	1 486	-85	4	-81	-1 567
85 à 89 ans	...	1 650	-85	1	-84	-1 734
90 à 94 ans	...	1 195	-84	0	-84	-1 279
95 à 99 ans	...	506	-12	0	-12	-518
100 ans et plus	...	99	0	0	0	-99
<b>Hommes</b>	<b>7 270</b>	<b>4 728</b>	<b>2 497</b>	<b>3 952</b>	<b>6 449</b>	<b>8 991</b>
-1 an	7 270	43	42	16	58	7 285
0 à 4 ans	...	18	323	341	664	646
5 à 9 ans	...	6	270	432	702	696
10 à 14 ans	...	6	232	338	570	564
15 à 19 ans	...	53	-91	384	293	240
20 à 24 ans	...	47	100	415	515	468
25 à 29 ans	...	35	274	509	783	748
30 à 34 ans	...	43	284	489	773	730
35 à 39 ans	...	45	306	449	755	710
40 à 44 ans	...	66	240	283	523	457
45 à 49 ans	...	132	244	154	398	266
50 à 54 ans	...	169	145	69	214	45
55 à 59 ans	...	228	128	33	161	-67
60 à 64 ans	...	317	140	33	173	-144
65 à 69 ans	...	350	3	-2	1	-349
70 à 74 ans	...	459	-33	4	-29	-488
75 à 79 ans	...	637	-42	4	-38	-675
80 à 84 ans	...	788	-13	1	-12	-800
85 à 89 ans	...	706	-57	0	-57	-763
90 à 94 ans	...	423	1	0	1	-422
95 à 99 ans	...	136	1	0	1	-135
100 ans et plus	...	21	0	0	0	-21
<b>Femmes</b>	<b>6 852</b>	<b>4 642</b>	<b>1 412</b>	<b>3 885</b>	<b>5 297</b>	<b>7 507</b>
-1 an	6 852	36	43	14	57	6 873
0 à 4 ans	...	18	350	354	704	686
5 à 9 ans	...	6	228	385	613	607
10 à 14 ans	...	7	161	306	467	460
15 à 19 ans	...	19	-77	265	188	169
20 à 24 ans	...	25	-101	457	356	331
25 à 29 ans	...	23	309	598	907	884
30 à 34 ans	...	27	280	528	808	781
35 à 39 ans	...	28	158	465	623	595
40 à 44 ans	...	39	69	225	294	255
45 à 49 ans	...	76	169	162	331	255
50 à 54 ans	...	132	67	60	127	-5
55 à 59 ans	...	139	17	28	45	-94
60 à 64 ans	...	187	91	22	113	-74
65 à 69 ans	...	242	-54	10	-44	-286
70 à 74 ans	...	311	-55	-1	-56	-367
75 à 79 ans	...	465	-45	3	-42	-507
80 à 84 ans	...	698	-72	3	-69	-767
85 à 89 ans	...	944	-28	1	-27	-971
90 à 94 ans	...	772	-85	0	-85	-857
95 à 99 ans	...	370	-13	0	-13	-383
100 ans et plus	...	78	0	0	0	-78

1. Période allant du 1er juillet au 30 juin.

Note(s) : Estimations provisoires

Tableau 2.2-10

Estimations annuelles de la population et des facteurs de l'accroissement démographique selon le groupe d'âge et le sexe, 2009-2010<sup>1</sup>, perspective provinciale — Alberta

	Accroissement naturel		Solde de la migration interprovinciale	Solde de la migration internationale	Solde de la migration totale	Accroissement total
	Naissances	Décès				
	nombre					
<b>Les deux sexes</b>	<b>52 937</b>	<b>22 006</b>	<b>-2 183</b>	<b>21 456</b>	<b>19 273</b>	<b>50 204</b>
-1 an	52 937	280	-225	120	-105	52 552
0 à 4 ans	...	73	-1 610	2 160	550	477
5 à 9 ans	...	35	-733	2 013	1 280	1 245
10 à 14 ans	...	37	-175	1 354	1 179	1 142
15 à 19 ans	...	148	1 209	2 343	3 552	3 404
20 à 24 ans	...	212	4 148	3 900	8 048	7 836
25 à 29 ans	...	216	-1 268	4 043	2 775	2 559
30 à 34 ans	...	238	240	2 701	2 941	2 703
35 à 39 ans	...	306	459	1 464	1 923	1 617
40 à 44 ans	...	413	-358	484	126	-287
45 à 49 ans	...	698	-702	207	-495	-1 193
50 à 54 ans	...	983	-1 092	173	-919	-1 902
55 à 59 ans	...	1 178	-886	237	-649	-1 827
60 à 64 ans	...	1 391	-630	256	-374	-1 765
65 à 69 ans	...	1 642	-311	-29	-340	-1 982
70 à 74 ans	...	1 957	-227	64	-163	-2 120
75 à 79 ans	...	2 649	-5	-12	-17	-2 666
80 à 84 ans	...	3 154	-151	-23	-174	-3 328
85 à 89 ans	...	3 325	88	1	89	-3 236
90 à 94 ans	...	2 056	49	-1	48	-2 008
95 à 99 ans	...	856	-3	0	-3	-859
100 ans et plus	...	159	0	1	1	-158
<b>Hommes</b>	<b>27 115</b>	<b>11 596</b>	<b>631</b>	<b>9 069</b>	<b>9 700</b>	<b>25 219</b>
-1 an	27 115	155	-126	59	-67	26 893
0 à 4 ans	...	46	-788	1 083	295	249
5 à 9 ans	...	23	-363	1 041	678	655
10 à 14 ans	...	21	-182	661	479	458
15 à 19 ans	...	100	857	1 264	2 121	2 021
20 à 24 ans	...	156	2 870	1 688	4 558	4 402
25 à 29 ans	...	163	-182	1 470	1 288	1 125
30 à 34 ans	...	166	357	998	1 355	1 189
35 à 39 ans	...	203	409	480	889	686
40 à 44 ans	...	253	-162	68	-94	-347
45 à 49 ans	...	432	-272	41	-231	-663
50 à 54 ans	...	621	-509	38	-471	-1 092
55 à 59 ans	...	720	-495	99	-396	-1 116
60 à 64 ans	...	813	-341	102	-239	-1 052
65 à 69 ans	...	1 000	-235	-28	-263	-1 263
70 à 74 ans	...	1 135	-119	28	-91	-1 226
75 à 79 ans	...	1 513	-57	-7	-64	-1 577
80 à 84 ans	...	1 653	-73	-17	-90	-1 743
85 à 89 ans	...	1 470	45	1	46	-1 424
90 à 94 ans	...	711	5	0	5	-706
95 à 99 ans	...	212	-8	0	-8	-220
100 ans et plus	...	30	0	0	0	-30
<b>Femmes</b>	<b>25 822</b>	<b>10 410</b>	<b>-2 814</b>	<b>12 387</b>	<b>9 573</b>	<b>24 985</b>
-1 an	25 822	125	-99	61	-38	25 659
0 à 4 ans	...	27	-822	1 077	255	228
5 à 9 ans	...	12	-370	972	602	590
10 à 14 ans	...	16	7	693	700	684
15 à 19 ans	...	48	352	1 079	1 431	1 383
20 à 24 ans	...	56	1 278	2 212	3 490	3 434
25 à 29 ans	...	53	-1 086	2 573	1 487	1 434
30 à 34 ans	...	72	-117	1 703	1 586	1 514
35 à 39 ans	...	103	50	984	1 034	931
40 à 44 ans	...	160	-196	416	220	60
45 à 49 ans	...	266	-430	166	-264	-530
50 à 54 ans	...	362	-583	135	-448	-810
55 à 59 ans	...	458	-391	138	-253	-711
60 à 64 ans	...	578	-289	154	-135	-713
65 à 69 ans	...	642	-76	-1	-77	-719
70 à 74 ans	...	822	-108	36	-72	-894
75 à 79 ans	...	1 136	52	-5	47	-1 089
80 à 84 ans	...	1 501	-78	-6	-84	-1 585
85 à 89 ans	...	1 855	43	0	43	-1 812
90 à 94 ans	...	1 345	44	-1	43	-1 302
95 à 99 ans	...	644	5	0	5	-639
100 ans et plus	...	129	0	1	1	-128

1. Période allant du 1er juillet au 30 juin.

Note(s) : Estimations provisoires

Tableau 2.2-11

Estimations annuelles de la population et des facteurs de l'accroissement démographique selon le groupe d'âge et le sexe, 2009-2010<sup>1</sup>, perspective provinciale — Colombie-Britannique

	Accroissement naturel		Solde de la migration interprovinciale	Solde de la migration internationale	Solde de la migration totale	Accroissement total
	Naissances	Décès				
	nombre					
<b>Les deux sexes</b>	<b>44 497</b>	<b>31 174</b>	<b>9 367</b>	<b>47 978</b>	<b>57 345</b>	<b>70 668</b>
-1 an	44 497	150	72	97	169	44 516
0 à 4 ans	...	52	571	2 640	3 211	3 159
5 à 9 ans	...	16	379	2 712	3 091	3 075
10 à 14 ans	...	30	95	2 200	2 295	2 265
15 à 19 ans	...	128	-455	9 856	9 401	9 273
20 à 24 ans	...	174	1 450	10 022	11 472	11 298
25 à 29 ans	...	189	1 518	5 878	7 396	7 207
30 à 34 ans	...	185	537	3 487	4 024	3 839
35 à 39 ans	...	289	793	2 959	3 752	3 463
40 à 44 ans	...	462	772	2 831	3 603	3 141
45 à 49 ans	...	739	867	1 963	2 830	2 091
50 à 54 ans	...	1 101	713	1 118	1 831	730
55 à 59 ans	...	1 435	900	819	1 719	284
60 à 64 ans	...	1 909	391	723	1 114	-795
65 à 69 ans	...	2 237	449	297	746	-1 491
70 à 74 ans	...	2 730	101	-257	358	-2 372
75 à 79 ans	...	3 850	-5	87	82	-3 768
80 à 84 ans	...	4 905	171	25	196	-4 709
85 à 89 ans	...	5 539	11	8	19	-5 520
90 à 94 ans	...	3 394	18	2	20	-3 374
95 à 99 ans	...	1 405	19	-2	17	-1 388
100 ans et plus	...	255	0	-1	-1	-256
<b>Hommes</b>	<b>22 984</b>	<b>16 058</b>	<b>4 646</b>	<b>23 088</b>	<b>27 734</b>	<b>34 660</b>
-1 an	22 984	81	46	45	91	22 994
0 à 4 ans	...	30	311	1 385	1 696	1 666
5 à 9 ans	...	6	192	1 478	1 670	1 664
10 à 14 ans	...	18	106	1 154	1 260	1 242
15 à 19 ans	...	91	-279	4 995	4 716	4 625
20 à 24 ans	...	129	622	4 823	5 445	5 316
25 à 29 ans	...	136	872	2 441	3 313	3 177
30 à 34 ans	...	126	198	1 558	1 756	1 630
35 à 39 ans	...	189	415	1 209	1 624	1 435
40 à 44 ans	...	298	467	1 255	1 722	1 424
45 à 49 ans	...	448	510	1 152	1 662	1 214
50 à 54 ans	...	695	286	543	829	134
55 à 59 ans	...	887	354	420	774	-113
60 à 64 ans	...	1 186	217	334	551	-635
65 à 69 ans	...	1 348	253	129	382	-966
70 à 74 ans	...	1 617	68	111	179	-1 438
75 à 79 ans	...	2 222	8	45	53	-2 169
80 à 84 ans	...	2 478	43	5	48	-2 430
85 à 89 ans	...	2 441	-14	7	-7	-2 448
90 à 94 ans	...	1 176	-31	0	-31	-1 207
95 à 99 ans	...	404	2	0	2	-402
100 ans et plus	...	52	0	-1	-1	-53
<b>Femmes</b>	<b>21 513</b>	<b>15 116</b>	<b>4 721</b>	<b>24 890</b>	<b>29 611</b>	<b>36 008</b>
-1 an	21 513	69	26	52	78	21 522
0 à 4 ans	...	22	260	1 255	1 515	1 493
5 à 9 ans	...	10	187	1 234	1 421	1 411
10 à 14 ans	...	12	-11	1 046	1 035	1 023
15 à 19 ans	...	37	-176	4 861	4 685	4 648
20 à 24 ans	...	45	828	5 199	6 027	5 982
25 à 29 ans	...	53	646	3 437	4 083	4 030
30 à 34 ans	...	59	339	1 929	2 268	2 209
35 à 39 ans	...	100	378	1 750	2 128	2 028
40 à 44 ans	...	164	305	1 576	1 881	1 717
45 à 49 ans	...	291	357	811	1 168	877
50 à 54 ans	...	406	427	575	1 002	596
55 à 59 ans	...	548	546	399	945	397
60 à 64 ans	...	723	174	389	563	-160
65 à 69 ans	...	889	196	168	364	-525
70 à 74 ans	...	1 113	33	146	179	-934
75 à 79 ans	...	1 628	-13	42	29	-1 599
80 à 84 ans	...	2 427	128	20	148	-2 279
85 à 89 ans	...	3 098	25	1	26	-3 072
90 à 94 ans	...	2 218	49	2	51	-2 167
95 à 99 ans	...	1 001	17	-2	15	-986
100 ans et plus	...	203	0	0	0	-203

1. Période allant du 1er juillet au 30 juin.

Note(s) : Estimations provisoires

Tableau 2.2-12

Estimations annuelles de la population et des facteurs de l'accroissement démographique selon le groupe d'âge et le sexe, 2009-2010<sup>1</sup>, perspective provinciale — Yukon

	Accroissement naturel		Solde de la migration interprovinciale	Solde de la migration internationale	Solde de la migration totale	Accroissement total
	Naissances	Décès				
	nombre					
<b>Les deux sexes</b>	<b>366</b>	<b>208</b>	<b>332</b>	<b>383</b>	<b>715</b>	<b>873</b>
-1 an	366	2	7	0	7	371
0 à 4 ans	...	0	53	26	79	79
5 à 9 ans	...	0	33	32	65	65
10 à 14 ans	...	1	17	24	41	40
15 à 19 ans	...	1	-11	26	15	14
20 à 24 ans	...	2	28	55	83	81
25 à 29 ans	...	3	24	68	92	89
30 à 34 ans	...	4	79	53	132	128
35 à 39 ans	...	6	69	24	93	87
40 à 44 ans	...	7	71	23	94	87
45 à 49 ans	...	14	-1	21	20	6
50 à 54 ans	...	15	-47	17	-30	-45
55 à 59 ans	...	16	-1	9	8	-8
60 à 64 ans	...	18	1	2	3	-15
65 à 69 ans	...	21	4	2	6	-15
70 à 74 ans	...	20	14	0	14	-6
75 à 79 ans	...	26	8	1	9	-17
80 à 84 ans	...	21	-15	0	-15	-36
85 à 89 ans	...	20	-1	0	-1	-21
90 à 94 ans	...	9	0	0	0	-9
95 à 99 ans	...	2	0	0	0	-2
100 ans et plus	...	0	0	0	0	0
<b>Hommes</b>	<b>184</b>	<b>120</b>	<b>191</b>	<b>184</b>	<b>375</b>	<b>439</b>
-1 an	184	1	5	0	5	188
0 à 4 ans	...	0	43	11	54	54
5 à 9 ans	...	0	18	19	37	37
10 à 14 ans	...	0	3	13	16	16
15 à 19 ans	...	1	-3	12	9	8
20 à 24 ans	...	1	6	27	33	32
25 à 29 ans	...	2	10	31	41	39
30 à 34 ans	...	3	34	23	57	54
35 à 39 ans	...	5	21	7	28	23
40 à 44 ans	...	6	20	9	29	23
45 à 49 ans	...	7	7	12	19	12
50 à 54 ans	...	8	18	13	31	23
55 à 59 ans	...	9	5	6	11	2
60 à 64 ans	...	11	0	1	1	-10
65 à 69 ans	...	12	4	0	4	-8
70 à 74 ans	...	14	7	0	7	-7
75 à 79 ans	...	16	3	0	3	-13
80 à 84 ans	...	12	-9	0	-9	-21
85 à 89 ans	...	10	-1	0	-1	-11
90 à 94 ans	...	1	0	0	0	-1
95 à 99 ans	...	1	0	0	0	-1
100 ans et plus	...	0	0	0	0	0
<b>Femmes</b>	<b>182</b>	<b>88</b>	<b>141</b>	<b>199</b>	<b>340</b>	<b>434</b>
-1 an	182	1	2	0	2	183
0 à 4 ans	...	0	10	15	25	25
5 à 9 ans	...	0	15	13	28	28
10 à 14 ans	...	1	14	11	25	24
15 à 19 ans	...	0	-8	14	6	6
20 à 24 ans	...	1	22	28	50	49
25 à 29 ans	...	1	14	37	51	50
30 à 34 ans	...	1	45	30	75	74
35 à 39 ans	...	1	48	17	65	64
40 à 44 ans	...	1	51	14	65	64
45 à 49 ans	...	7	-8	9	1	-6
50 à 54 ans	...	7	-65	4	-61	-68
55 à 59 ans	...	7	-6	3	-3	-10
60 à 64 ans	...	7	1	1	2	-5
65 à 69 ans	...	9	0	2	2	-7
70 à 74 ans	...	6	7	0	7	1
75 à 79 ans	...	10	5	1	6	-4
80 à 84 ans	...	9	-6	0	-6	-15
85 à 89 ans	...	10	0	0	0	-10
90 à 94 ans	...	8	0	0	0	-8
95 à 99 ans	...	1	0	0	0	-1
100 ans et plus	...	0	0	0	0	0

1. Période allant du 1er juillet au 30 juin.

Note(s) : Estimations provisoires

Tableau 2.2-13

Estimations annuelles de la population et des facteurs de l'accroissement démographique selon le groupe d'âge et le sexe, 2009-2010<sup>1</sup>, perspective provinciale — Territoires du Nord-Ouest

	Accroissement naturel		Solde de la migration interprovinciale	Solde de la migration internationale	Solde de la migration totale	Accroissement total
	Naissances	Décès				
	nombre					
<b>Les deux sexes</b>	<b>739</b>	<b>186</b>	<b>-477</b>	<b>10</b>	<b>-467</b>	<b>86</b>
-1 an	739	3	-10	0	-10	726
0 à 4 ans	...	3	-27	2	-25	-28
5 à 9 ans	...	0	-35	6	-29	-29
10 à 14 ans	...	0	-45	1	-44	-44
15 à 19 ans	...	3	55	10	65	62
20 à 24 ans	...	5	-5	11	6	1
25 à 29 ans	...	4	105	9	114	110
30 à 34 ans	...	4	-50	-5	-55	-59
35 à 39 ans	...	4	-48	-10	-58	-62
40 à 44 ans	...	7	-112	-5	-117	-124
45 à 49 ans	...	10	-63	-17	-80	-90
50 à 54 ans	...	13	-96	0	-96	-109
55 à 59 ans	...	16	-46	-3	-49	-65
60 à 64 ans	...	18	-61	6	-55	-73
65 à 69 ans	...	18	-33	3	-30	-48
70 à 74 ans	...	17	-6	2	-4	-21
75 à 79 ans	...	19	0	0	0	-19
80 à 84 ans	...	19	0	0	0	-19
85 à 89 ans	...	15	0	0	0	-15
90 à 94 ans	...	8	0	0	0	-8
95 à 99 ans	...	0	0	0	0	0
100 ans et plus	...	0	0	0	0	0
<b>Hommes</b>	<b>377</b>	<b>115</b>	<b>-216</b>	<b>-18</b>	<b>-234</b>	<b>28</b>
-1 an	377	2	0	0	0	375
0 à 4 ans	...	2	-2	0	-2	-4
5 à 9 ans	...	0	-29	1	-28	-28
10 à 14 ans	...	0	-14	0	-14	-14
15 à 19 ans	...	3	51	6	57	54
20 à 24 ans	...	4	-2	5	3	-1
25 à 29 ans	...	3	17	2	19	16
30 à 34 ans	...	3	18	-7	11	8
35 à 39 ans	...	3	-7	-11	-18	-21
40 à 44 ans	...	5	-79	-3	-82	-87
45 à 49 ans	...	6	-37	-12	-49	-55
50 à 54 ans	...	7	-72	-2	-74	-81
55 à 59 ans	...	9	-4	-4	-8	-17
60 à 64 ans	...	10	-36	4	-32	-42
65 à 69 ans	...	11	-15	2	-13	-24
70 à 74 ans	...	10	-5	1	-4	-14
75 à 79 ans	...	11	0	0	0	-11
80 à 84 ans	...	14	0	0	0	-14
85 à 89 ans	...	9	0	0	0	-9
90 à 94 ans	...	3	0	0	0	-3
95 à 99 ans	...	0	0	0	0	0
100 ans et plus	...	0	0	0	0	0
<b>Femmes</b>	<b>362</b>	<b>71</b>	<b>-261</b>	<b>28</b>	<b>-233</b>	<b>58</b>
-1 an	362	1	-10	0	-10	351
0 à 4 ans	...	1	-25	2	-23	-24
5 à 9 ans	...	0	-6	5	-1	-1
10 à 14 ans	...	0	-31	1	-30	-30
15 à 19 ans	...	0	4	4	8	8
20 à 24 ans	...	1	-3	6	3	2
25 à 29 ans	...	1	88	7	95	94
30 à 34 ans	...	1	-68	2	-66	-67
35 à 39 ans	...	1	-41	1	-40	-41
40 à 44 ans	...	2	-33	-2	-35	-37
45 à 49 ans	...	4	-26	-5	-31	-35
50 à 54 ans	...	6	-24	2	-22	-28
55 à 59 ans	...	7	-42	1	-41	-48
60 à 64 ans	...	8	-25	2	-23	-31
65 à 69 ans	...	7	-18	1	-17	-24
70 à 74 ans	...	7	-1	1	0	-7
75 à 79 ans	...	8	0	0	0	-8
80 à 84 ans	...	5	0	0	0	-5
85 à 89 ans	...	6	0	0	0	-6
90 à 94 ans	...	5	0	0	0	-5
95 à 99 ans	...	0	0	0	0	0
100 ans et plus	...	0	0	0	0	0

1. Période allant du 1er juillet au 30 juin.

Note(s) : Estimations provisoires

Tableau 2.2-14

Estimations annuelles de la population et des facteurs de l'accroissement démographique selon le groupe d'âge et le sexe, 2009-2010<sup>1</sup>, perspective provinciale — Nunavut

	Accroissement naturel		Solde de la migration interprovinciale	Solde de la migration internationale	Solde de la migration totale	Accroissement total
	Naissances	Décès				
	nombre					
<b>Les deux sexes</b>	<b>816</b>	<b>144</b>	<b>401</b>	<b>-47</b>	<b>354</b>	<b>1 026</b>
-1 an	816	9	-7	0	-7	800
0 à 4 ans	...	3	-34	1	-33	-36
5 à 9 ans	...	0	24	1	25	25
10 à 14 ans	...	2	31	0	31	29
15 à 19 ans	...	9	-16	1	-15	-24
20 à 24 ans	...	8	59	3	62	54
25 à 29 ans	...	5	73	-8	65	60
30 à 34 ans	...	3	19	-9	10	7
35 à 39 ans	...	6	40	-18	22	16
40 à 44 ans	...	5	38	-12	26	21
45 à 49 ans	...	10	81	-6	75	65
50 à 54 ans	...	10	76	-1	75	65
55 à 59 ans	...	10	16	2	18	8
60 à 64 ans	...	12	7	-1	6	-6
65 à 69 ans	...	15	-6	0	-6	-21
70 à 74 ans	...	12	0	0	0	-12
75 à 79 ans	...	11	0	0	0	-11
80 à 84 ans	...	9	0	0	0	-9
85 à 89 ans	...	2	0	0	0	-2
90 à 94 ans	...	3	0	0	0	-3
95 à 99 ans	...	0	0	0	0	0
100 ans et plus	...	0	0	0	0	0
<b>Hommes</b>	<b>445</b>	<b>89</b>	<b>177</b>	<b>-38</b>	<b>139</b>	<b>495</b>
-1 an	445	6	-7	0	-7	432
0 à 4 ans	...	1	-19	0	-19	-20
5 à 9 ans	...	0	24	1	25	25
10 à 14 ans	...	1	18	-1	17	16
15 à 19 ans	...	5	-5	0	-5	-10
20 à 24 ans	...	7	22	-1	21	14
25 à 29 ans	...	4	20	-5	15	11
30 à 34 ans	...	3	36	-5	31	28
35 à 39 ans	...	3	-3	-13	-16	-19
40 à 44 ans	...	1	8	-9	-1	-2
45 à 49 ans	...	6	42	-5	37	31
50 à 54 ans	...	7	43	-1	42	35
55 à 59 ans	...	7	1	2	3	-4
60 à 64 ans	...	7	1	-1	0	-7
65 à 69 ans	...	7	-4	0	-4	-11
70 à 74 ans	...	6	0	0	0	-6
75 à 79 ans	...	9	0	0	0	-9
80 à 84 ans	...	5	0	0	0	-5
85 à 89 ans	...	2	0	0	0	-2
90 à 94 ans	...	2	0	0	0	-2
95 à 99 ans	...	0	0	0	0	0
100 ans et plus	...	0	0	0	0	0
<b>Femmes</b>	<b>371</b>	<b>55</b>	<b>224</b>	<b>-9</b>	<b>215</b>	<b>531</b>
-1 an	371	3	0	0	0	368
0 à 4 ans	...	2	-15	1	-14	-16
5 à 9 ans	...	0	0	0	0	0
10 à 14 ans	...	1	13	1	14	13
15 à 19 ans	...	4	-11	1	-10	-14
20 à 24 ans	...	1	37	4	41	40
25 à 29 ans	...	1	53	-3	50	49
30 à 34 ans	...	0	-17	-4	-21	-21
35 à 39 ans	...	3	43	-5	38	35
40 à 44 ans	...	4	30	-3	27	23
45 à 49 ans	...	4	39	-1	38	34
50 à 54 ans	...	3	33	0	33	30
55 à 59 ans	...	3	15	0	15	12
60 à 64 ans	...	5	6	0	6	1
65 à 69 ans	...	8	-2	0	-2	-10
70 à 74 ans	...	6	0	0	0	-6
75 à 79 ans	...	2	0	0	0	-2
80 à 84 ans	...	4	0	0	0	-4
85 à 89 ans	...	0	0	0	0	0
90 à 94 ans	...	1	0	0	0	-1
95 à 99 ans	...	0	0	0	0	0
100 ans et plus	...	0	0	0	0	0

1. Période allant du 1er juillet au 30 juin.

Note(s) : Estimations provisoires

Tableau 2.3-1

Estimations annuelles des composantes démographiques selon le groupe d'âge et le sexe, 2009-2010<sup>1</sup>, perspective provinciale — Canada

	Accroissement naturel		Migration interprovinciale		Migration internationale			Solde de l'émigration temporaire	Solde de résidents non permanents
	Naissances	Décès	Entrants	Sortants	Immigrants	Émigrants	Émigrants de retour		
	nombre								
<b>Les deux sexes</b>	<b>381 382</b>	<b>247 556</b>	<b>330 393</b>	<b>330 393</b>	<b>270 512</b>	<b>54 081</b>	<b>25 371</b>	<b>20 168</b>	<b>33 108</b>
-1 an	381 382	1 733	2 438	2 438	759	26	139	8	118
0 à 4 ans	...	509	22 149	22 149	19 699	1 319	1 521	493	872
5 à 9 ans	...	196	16 795	16 795	19 138	2 923	1 417	1 088	428
10 à 14 ans	...	305	15 093	15 093	17 761	3 719	1 255	1 387	-401
15 à 19 ans	...	1 062	23 037	23 037	16 465	3 368	1 757	1 257	24 476
20 à 24 ans	...	1 270	44 636	44 636	22 720	2 434	3 711	906	19 444
25 à 29 ans	...	1 338	50 516	50 516	41 525	4 941	3 768	1 834	1 016
30 à 34 ans	...	1 493	34 355	34 355	39 743	7 604	2 792	2 855	-2 712
35 à 39 ans	...	2 116	27 160	27 160	30 916	8 155	1 950	3 052	-2 661
40 à 44 ans	...	3 418	23 518	23 518	21 798	6 601	1 687	2 462	-2 796
45 à 49 ans	...	6 130	18 588	18 588	14 392	4 218	1 405	1 569	-2 112
50 à 54 ans	...	8 857	15 204	15 204	8 330	2 645	1 132	985	-1 304
55 à 59 ans	...	11 667	12 610	12 610	5 359	1 544	973	584	-561
60 à 64 ans	...	15 939	8 402	8 402	4 606	1 026	690	383	-303
65 à 69 ans	...	18 823	5 449	5 449	3 445	1 711	481	639	-152
70 à 74 ans	...	23 160	3 830	3 830	2 262	870	330	320	-116
75 à 79 ans	...	32 257	2 982	2 982	1 053	569	214	208	-63
80 à 84 ans	...	39 596	2 119	2 119	378	302	91	105	-29
85 à 89 ans	...	40 884	1 089	1 089	125	90	52	30	-29
90 à 94 ans	...	24 784	339	339	30	15	5	3	-2
95 à 99 ans	...	10 101	84	84	7	1	0	0	-3
100 ans et plus	...	1 918	0	0	1	0	1	0	-2
<b>Hommes</b>	<b>195 678</b>	<b>125 675</b>	<b>169 021</b>	<b>169 021</b>	<b>131 542</b>	<b>27 635</b>	<b>12 524</b>	<b>10 303</b>	<b>18 013</b>
-1 an	195 678	959	1 273	1 273	402	25	69	8	66
0 à 4 ans	...	289	11 323	11 323	10 172	691	775	258	426
5 à 9 ans	...	110	8 667	8 667	9 880	1 458	743	543	219
10 à 14 ans	...	176	7 908	7 908	9 157	1 917	647	712	-173
15 à 19 ans	...	746	10 957	10 957	8 286	1 752	869	653	13 709
20 à 24 ans	...	926	22 129	22 129	9 317	1 006	1 575	376	11 506
25 à 29 ans	...	949	25 628	25 628	18 422	2 097	1 779	777	293
30 à 34 ans	...	1 004	18 405	18 405	19 263	3 847	1 391	1 442	-1 450
35 à 39 ans	...	1 361	14 756	14 756	15 603	4 455	971	1 667	-1 910
40 à 44 ans	...	2 128	12 737	12 737	11 198	3 626	923	1 357	-1 825
45 à 49 ans	...	3 711	9 713	9 713	7 685	2 262	743	843	-1 378
50 à 54 ans	...	5 410	7 814	7 814	4 377	1 472	595	549	-779
55 à 59 ans	...	7 111	6 430	6 430	2 483	825	510	310	-306
60 à 64 ans	...	9 672	4 424	4 424	2 007	521	381	194	-175
65 à 69 ans	...	11 331	2 673	2 673	1 544	802	235	301	-101
70 à 74 ans	...	13 513	1 851	1 851	1 047	439	162	161	-62
75 à 79 ans	...	18 056	1 133	1 133	477	249	93	87	-17
80 à 84 ans	...	19 896	806	806	156	153	40	53	-18
85 à 89 ans	...	17 288	274	274	56	37	20	12	-10
90 à 94 ans	...	8 204	94	94	7	1	3	0	0
95 à 99 ans	...	2 489	26	26	3	0	0	0	0
100 ans et plus	...	346	0	0	0	0	0	0	-2

Voir les notes à la fin du tableau.

Tableau 2.3-1 – suite

**Estimations annuelles des composantes démographiques selon le groupe d'âge et le sexe, 2009-2010<sup>1</sup>, perspective provinciale — Canada**

	Accroissement naturel		Migration interprovinciale		Migration internationale			Solde de l'émigration temporaire	Solde de résidents non permanents
	Naissances	Décès	Entrants	Sortants	Immigrants	Émigrants	Émigrants de retour		
	nombre								
<b>Femmes</b>	<b>185 704</b>	<b>121 881</b>	<b>161 372</b>	<b>161 372</b>	<b>138 970</b>	<b>26 446</b>	<b>12 847</b>	<b>9 865</b>	<b>15 095</b>
-1 an	185 704	774	1 165	1 165	357	1	70	0	52
0 à 4 ans	...	220	10 826	10 826	9 527	628	746	235	446
5 à 9 ans	...	86	8 128	8 128	9 258	1 465	674	545	209
10 à 14 ans	...	129	7 185	7 185	8 604	1 802	608	675	-228
15 à 19 ans	...	316	12 080	12 080	8 179	1 616	888	604	10 767
20 à 24 ans	...	344	22 507	22 507	13 403	1 428	2 136	530	7 938
25 à 29 ans	...	389	24 888	24 888	23 103	2 844	1 989	1 057	723
30 à 34 ans	...	489	15 950	15 950	20 480	3 757	1 401	1 413	-1 262
35 à 39 ans	...	755	12 404	12 404	15 313	3 700	979	1 385	-751
40 à 44 ans	...	1 290	10 781	10 781	10 600	2 975	764	1 105	-971
45 à 49 ans	...	2 419	8 875	8 875	6 707	1 956	662	726	-734
50 à 54 ans	...	3 447	7 390	7 390	3 953	1 173	537	436	-525
55 à 59 ans	...	4 556	6 180	6 180	2 876	719	463	274	-255
60 à 64 ans	...	6 267	3 978	3 978	2 599	505	309	189	-128
65 à 69 ans	...	7 492	2 776	2 776	1 901	909	246	338	-51
70 à 74 ans	...	9 647	1 979	1 979	1 215	431	168	159	-54
75 à 79 ans	...	14 201	1 849	1 849	576	320	121	121	-46
80 à 84 ans	...	19 700	1 313	1 313	222	149	51	52	-11
85 à 89 ans	...	23 596	815	815	69	53	32	18	-19
90 à 94 ans	...	16 580	245	245	23	14	2	3	-2
95 à 99 ans	...	7 612	58	58	4	1	0	0	-3
100 ans et plus	...	1 572	0	0	1	0	1	0	0

1. Période allant du 1er juillet au 30 juin.

**Note(s)** : Estimations provisoires

Tableau 2.3-2

Estimations annuelles des composantes démographiques selon le groupe d'âge et le sexe, 2009-2010<sup>1</sup>, perspective provinciale — Terre-Neuve-et-Labrador

	Accroissement naturel		Migration interprovinciale		Migration internationale			Solde de l'émigration temporaire	Solde de résidents non permanents
	Naissances	Décès	Entrants	Sortants	Immigrants	Émigrants	Émigrants de retour		
	nombre								
<b>Les deux sexes</b>	<b>4 480</b>	<b>4 765</b>	<b>10 859</b>	<b>9 550</b>	<b>659</b>	<b>372</b>	<b>120</b>	<b>258</b>	<b>423</b>
-1 an	4 480	21	93	40	2	0	0	0	0
0 à 4 ans	...	8	850	437	23	9	10	7	2
5 à 9 ans	...	5	664	347	35	20	10	14	15
10 à 14 ans	...	10	584	348	47	28	10	20	-13
15 à 19 ans	...	19	665	816	43	23	10	17	74
20 à 24 ans	...	19	948	1 770	49	18	17	11	206
25 à 29 ans	...	25	1 584	1 390	134	34	20	23	20
30 à 34 ans	...	25	1 084	864	110	51	11	37	51
35 à 39 ans	...	28	858	809	71	55	10	38	35
40 à 44 ans	...	62	757	682	48	46	10	31	30
45 à 49 ans	...	97	819	609	37	29	10	21	-4
50 à 54 ans	...	176	655	569	31	18	2	12	-1
55 à 59 ans	...	279	581	319	12	10	0	10	1
60 à 64 ans	...	376	377	216	10	10	0	5	-1
65 à 69 ans	...	433	145	126	5	10	0	10	6
70 à 74 ans	...	517	79	124	1	8	0	2	0
75 à 79 ans	...	684	62	51	0	3	0	0	0
80 à 84 ans	...	743	38	27	0	0	0	0	0
85 à 89 ans	...	683	14	6	1	0	0	0	0
90 à 94 ans	...	401	2	0	0	0	0	0	0
95 à 99 ans	...	129	0	0	0	0	0	0	2
100 ans et plus	...	25	0	0	0	0	0	0	0
<b>Hommes</b>	<b>2 333</b>	<b>2 541</b>	<b>5 551</b>	<b>5 034</b>	<b>346</b>	<b>190</b>	<b>59</b>	<b>132</b>	<b>301</b>
-1 an	2 333	11	50	21	0	0	0	0	0
0 à 4 ans	...	4	447	252	10	5	5	4	1
5 à 9 ans	...	1	348	190	17	10	5	7	3
10 à 14 ans	...	7	316	175	21	15	5	10	-6
15 à 19 ans	...	13	313	405	24	13	5	9	41
20 à 24 ans	...	14	414	917	21	7	7	5	142
25 à 29 ans	...	19	801	741	68	14	10	10	20
30 à 34 ans	...	16	555	498	59	26	5	18	42
35 à 39 ans	...	19	452	410	43	30	5	20	34
40 à 44 ans	...	37	407	390	27	25	5	17	26
45 à 49 ans	...	60	434	241	19	16	5	11	-5
50 à 54 ans	...	111	345	326	19	10	2	7	-4
55 à 59 ans	...	177	297	181	7	5	0	5	5
60 à 64 ans	...	243	205	121	6	5	0	3	-4
65 à 69 ans	...	267	80	79	4	5	0	5	6
70 à 74 ans	...	307	43	50	0	4	0	1	0
75 à 79 ans	...	384	23	23	0	0	0	0	-1
80 à 84 ans	...	383	17	13	0	0	0	0	0
85 à 89 ans	...	306	4	1	1	0	0	0	0
90 à 94 ans	...	130	0	0	0	0	0	0	0
95 à 99 ans	...	26	0	0	0	0	0	0	1
100 ans et plus	...	6	0	0	0	0	0	0	0

Voir les notes à la fin du tableau.

Tableau 2.3-2 – suite

Estimations annuelles des composantes démographiques selon le groupe d'âge et le sexe, 2009-2010<sup>1</sup>, perspective provinciale — Terre-Neuve-et-Labrador

	Accroissement naturel		Migration interprovinciale		Migration internationale			Solde de l'émigration temporaire	Solde de résidents non permanents
	Naissances	Décès	Entrants	Sortants	Immigrants	Émigrants	Émigrants de retour		
	nombre								
<b>Femmes</b>	<b>2 147</b>	<b>2 224</b>	<b>5 308</b>	<b>4 516</b>	<b>313</b>	<b>182</b>	<b>61</b>	<b>126</b>	<b>122</b>
-1 an	2 147	10	43	19	2	0	0	0	0
0 à 4 ans	...	4	403	185	13	4	5	3	1
5 à 9 ans	...	4	316	157	18	10	5	7	12
10 à 14 ans	...	3	268	173	26	13	5	10	-7
15 à 19 ans	...	6	352	411	19	10	5	8	33
20 à 24 ans	...	5	534	853	28	11	10	6	64
25 à 29 ans	...	6	783	649	66	20	10	13	0
30 à 34 ans	...	9	529	366	51	25	6	19	9
35 à 39 ans	...	9	406	399	28	25	5	18	1
40 à 44 ans	...	25	350	292	21	21	5	14	4
45 à 49 ans	...	37	385	368	18	13	5	10	1
50 à 54 ans	...	65	310	243	12	8	0	5	3
55 à 59 ans	...	102	284	138	5	5	0	5	-4
60 à 64 ans	...	133	172	95	4	5	0	2	3
65 à 69 ans	...	166	65	47	1	5	0	5	0
70 à 74 ans	...	210	36	74	1	4	0	1	0
75 à 79 ans	...	300	39	28	0	3	0	0	1
80 à 84 ans	...	360	21	14	0	0	0	0	0
85 à 89 ans	...	377	10	5	0	0	0	0	0
90 à 94 ans	...	271	2	0	0	0	0	0	0
95 à 99 ans	...	103	0	0	0	0	0	0	1
100 ans et plus	...	19	0	0	0	0	0	0	0

1. Période allant du 1er juillet au 30 juin.

**Note(s)** : Estimations provisoires

Tableau 2.3-3

Estimations annuelles des composantes démographiques selon le groupe d'âge et le sexe, 2009-2010<sup>1</sup>, perspective provinciale — Île-du-Prince-Édouard

	Accroissement naturel		Migration interprovinciale		Migration internationale			Solde de l'émigration temporaire	Solde de résidents non permanents
	Naissances	Décès	Entrants	Sortants	Immigrants	Émigrants	Émigrants de retour		
	nombre								
<b>Les deux sexes</b>	<b>1 397</b>	<b>1 217</b>	<b>3 568</b>	<b>4 444</b>	<b>1 791</b>	<b>77</b>	<b>71</b>	<b>70</b>	<b>150</b>
-1 an	1 397	5	25	36	5	0	0	0	0
0 à 4 ans	...	3	259	265	81	0	8	0	0
5 à 9 ans	...	1	197	154	116	5	4	2	-9
10 à 14 ans	...	2	172	242	163	10	0	10	8
15 à 19 ans	...	8	231	296	222	8	7	7	84
20 à 24 ans	...	7	382	921	115	2	10	1	50
25 à 29 ans	...	7	487	700	64	9	10	9	-4
30 à 34 ans	...	9	330	374	99	10	10	10	18
35 à 39 ans	...	13	264	357	211	10	10	10	-1
40 à 44 ans	...	20	239	258	321	10	9	10	9
45 à 49 ans	...	23	278	278	231	10	3	9	-6
50 à 54 ans	...	39	211	197	101	3	0	2	3
55 à 59 ans	...	59	185	83	33	0	0	0	5
60 à 64 ans	...	83	105	71	20	0	0	0	-9
65 à 69 ans	...	105	82	71	5	0	0	0	2
70 à 74 ans	...	108	61	47	1	0	0	0	0
75 à 79 ans	...	149	33	26	1	0	0	0	0
80 à 84 ans	...	183	17	25	0	0	0	0	0
85 à 89 ans	...	196	9	39	1	0	0	0	0
90 à 94 ans	...	129	1	4	1	0	0	0	0
95 à 99 ans	...	53	0	0	0	0	0	0	0
100 ans et plus	...	15	0	0	0	0	0	0	0
<b>Hommes</b>	<b>692</b>	<b>624</b>	<b>1 728</b>	<b>2 135</b>	<b>921</b>	<b>38</b>	<b>39</b>	<b>36</b>	<b>85</b>
-1 an	692	4	12	19	4	0	0	0	0
0 à 4 ans	...	2	127	135	40	0	4	0	0
5 à 9 ans	...	0	98	57	58	2	3	1	-4
10 à 14 ans	...	2	85	129	95	5	0	5	3
15 à 19 ans	...	5	106	157	120	4	4	4	72
20 à 24 ans	...	6	179	431	57	0	5	0	23
25 à 29 ans	...	5	235	379	31	4	5	4	-4
30 à 34 ans	...	5	165	170	40	5	5	5	2
35 à 39 ans	...	8	130	156	88	5	5	5	-12
40 à 44 ans	...	12	121	99	159	5	5	5	5
45 à 49 ans	...	13	148	123	123	5	3	5	1
50 à 54 ans	...	24	102	107	61	3	0	2	4
55 à 59 ans	...	40	87	31	25	0	0	0	-1
60 à 64 ans	...	52	54	58	15	0	0	0	-5
65 à 69 ans	...	66	39	35	2	0	0	0	1
70 à 74 ans	...	67	27	43	1	0	0	0	0
75 à 79 ans	...	77	8	6	0	0	0	0	0
80 à 84 ans	...	101	5	0	0	0	0	0	0
85 à 89 ans	...	81	0	0	1	0	0	0	0
90 à 94 ans	...	38	0	0	1	0	0	0	0
95 à 99 ans	...	13	0	0	0	0	0	0	0
100 ans et plus	...	3	0	0	0	0	0	0	0

Voir les notes à la fin du tableau.

Tableau 2.3-3 – suite

Estimations annuelles des composantes démographiques selon le groupe d'âge et le sexe, 2009-2010<sup>1</sup>, perspective provinciale — Île-du-Prince-Édouard

	Accroissement naturel		Migration interprovinciale		Migration internationale			Solde de l'émigration temporaire	Solde de résidents non permanents
	Naissances	Décès	Entrants	Sortants	Immigrants	Émigrants	Émigrants de retour		
	nombre								
<b>Femmes</b>	<b>705</b>	<b>593</b>	<b>1 840</b>	<b>2 309</b>	<b>870</b>	<b>39</b>	<b>32</b>	<b>34</b>	<b>65</b>
-1 an	705	1	13	17	1	0	0	0	0
0 à 4 ans	...	1	132	130	41	0	4	0	0
5 à 9 ans	...	1	99	97	58	3	1	1	-5
10 à 14 ans	...	0	87	113	68	5	0	5	5
15 à 19 ans	...	3	125	139	102	4	3	3	12
20 à 24 ans	...	1	203	490	58	2	5	1	27
25 à 29 ans	...	2	252	321	33	5	5	5	0
30 à 34 ans	...	4	165	204	59	5	5	5	16
35 à 39 ans	...	5	134	201	123	5	5	5	11
40 à 44 ans	...	8	118	159	162	5	4	5	4
45 à 49 ans	...	10	130	155	108	5	0	4	-7
50 à 54 ans	...	15	109	90	40	0	0	0	-1
55 à 59 ans	...	19	98	52	8	0	0	0	6
60 à 64 ans	...	31	51	13	5	0	0	0	-4
65 à 69 ans	...	39	43	36	3	0	0	0	1
70 à 74 ans	...	41	34	4	0	0	0	0	0
75 à 79 ans	...	72	25	20	1	0	0	0	0
80 à 84 ans	...	82	12	25	0	0	0	0	0
85 à 89 ans	...	115	9	39	0	0	0	0	0
90 à 94 ans	...	91	1	4	0	0	0	0	0
95 à 99 ans	...	40	0	0	0	0	0	0	0
100 ans et plus	...	12	0	0	0	0	0	0	0

1. Période allant du 1er juillet au 30 juin.

**Note(s)** : Estimations provisoires

Tableau 2.3-4

Estimations annuelles des composantes démographiques selon le groupe d'âge et le sexe, 2009-2010<sup>1</sup>, perspective provinciale — Nouvelle-Écosse

	Accroissement naturel		Migration interprovinciale		Migration internationale			Solde de l'émigration temporaire	Solde de résidents non permanents
	Naissances	Décès	Entrants	Sortants	Immigrants	Émigrants	Émigrants de retour		
	nombre								
<b>Les deux sexes</b>	<b>8 810</b>	<b>8 840</b>	<b>18 467</b>	<b>18 262</b>	<b>2 409</b>	<b>714</b>	<b>442</b>	<b>474</b>	<b>1 544</b>
-1 an	8 810	28	135	93	4	0	2	0	0
0 à 4 ans	...	13	1 238	965	174	17	28	13	12
5 à 9 ans	...	6	951	878	172	39	25	26	24
10 à 14 ans	...	12	866	784	186	50	20	30	82
15 à 19 ans	...	34	1 222	1 331	153	45	31	29	838
20 à 24 ans	...	39	2 347	2 990	222	32	65	21	515
25 à 29 ans	...	35	2 773	3 086	323	65	65	45	1
30 à 34 ans	...	40	1 939	1 653	293	99	49	67	26
35 à 39 ans	...	79	1 562	1 426	237	108	33	73	22
40 à 44 ans	...	111	1 324	1 500	223	87	30	58	11
45 à 49 ans	...	194	1 112	1 045	173	55	23	36	22
50 à 54 ans	...	283	879	760	113	36	20	24	15
55 à 59 ans	...	415	733	666	72	21	19	13	-12
60 à 64 ans	...	615	487	352	34	12	11	10	-9
65 à 69 ans	...	711	328	265	17	23	10	14	-3
70 à 74 ans	...	892	223	223	7	12	9	10	0
75 à 79 ans	...	1 193	161	142	2	10	2	5	1
80 à 84 ans	...	1 328	113	82	2	3	0	0	0
85 à 89 ans	...	1 375	60	20	1	0	0	0	0
90 à 94 ans	...	1 006	14	1	1	0	0	0	0
95 à 99 ans	...	354	0	0	0	0	0	0	-1
100 ans et plus	...	77	0	0	0	0	0	0	0
<b>Hommes</b>	<b>4 574</b>	<b>4 474</b>	<b>9 048</b>	<b>9 434</b>	<b>1 196</b>	<b>363</b>	<b>216</b>	<b>238</b>	<b>1 057</b>
-1 an	4 574	14	69	56	3	0	1	0	0
0 à 4 ans	...	6	620	491	85	9	14	7	2
5 à 9 ans	...	4	476	383	93	20	14	13	7
10 à 14 ans	...	8	444	386	94	25	10	15	35
15 à 19 ans	...	22	546	751	82	23	15	14	522
20 à 24 ans	...	29	1 050	1 538	101	13	28	9	390
25 à 29 ans	...	24	1 347	1 729	151	27	30	19	26
30 à 34 ans	...	26	985	793	135	50	25	34	20
35 à 39 ans	...	51	798	733	108	59	16	40	14
40 à 44 ans	...	68	688	819	113	48	15	31	10
45 à 49 ans	...	117	570	561	93	29	13	19	20
50 à 54 ans	...	181	447	392	60	20	10	13	14
55 à 59 ans	...	258	368	286	43	11	10	7	3
60 à 64 ans	...	386	248	192	19	6	6	5	-5
65 à 69 ans	...	423	164	143	11	10	5	6	2
70 à 74 ans	...	545	106	131	2	6	4	5	-1
75 à 79 ans	...	657	68	26	0	5	0	1	-2
80 à 84 ans	...	660	43	23	2	2	0	0	0
85 à 89 ans	...	564	11	1	1	0	0	0	0
90 à 94 ans	...	337	0	0	0	0	0	0	0
95 à 99 ans	...	78	0	0	0	0	0	0	0
100 ans et plus	...	16	0	0	0	0	0	0	0

Voir les notes à la fin du tableau.

Tableau 2.3-4 – suite

Estimations annuelles des composantes démographiques selon le groupe d'âge et le sexe, 2009-2010<sup>1</sup>, perspective provinciale — Nouvelle-Écosse

	Accroissement naturel		Migration interprovinciale		Migration internationale			Solde de l'émigration temporaire	Solde de résidents non permanents
	Naissances	Décès	Entrants	Sortants	Immigrants	Émigrants	Émigrants de retour		
	nombre								
<b>Femmes</b>	<b>4 236</b>	<b>4 366</b>	<b>9 419</b>	<b>8 828</b>	<b>1 213</b>	<b>351</b>	<b>226</b>	<b>236</b>	<b>487</b>
-1 an	4 236	14	66	37	1	0	1	0	0
0 à 4 ans	...	7	618	474	89	8	14	6	10
5 à 9 ans	...	2	475	495	79	19	11	13	17
10 à 14 ans	...	4	422	398	92	25	10	15	47
15 à 19 ans	...	12	676	580	71	22	16	15	316
20 à 24 ans	...	10	1 297	1 452	121	19	37	12	125
25 à 29 ans	...	11	1 426	1 357	172	38	35	26	-25
30 à 34 ans	...	14	954	860	158	49	24	33	6
35 à 39 ans	...	28	764	693	129	49	17	33	8
40 à 44 ans	...	43	636	681	110	39	15	27	1
45 à 49 ans	...	77	542	484	80	26	10	17	2
50 à 54 ans	...	102	432	368	53	16	10	11	1
55 à 59 ans	...	157	365	380	29	10	9	6	-15
60 à 64 ans	...	229	239	160	15	6	5	5	-4
65 à 69 ans	...	288	164	122	6	13	5	8	-5
70 à 74 ans	...	347	117	92	5	6	5	5	1
75 à 79 ans	...	536	93	116	2	5	2	4	3
80 à 84 ans	...	668	70	59	0	1	0	0	0
85 à 89 ans	...	811	49	19	0	0	0	0	0
90 à 94 ans	...	669	14	1	1	0	0	0	0
95 à 99 ans	...	276	0	0	0	0	0	0	-1
100 ans et plus	...	61	0	0	0	0	0	0	0

1. Période allant du 1er juillet au 30 juin.

**Note(s)** : Estimations provisoires

Tableau 2.3-5

Estimations annuelles des composantes démographiques selon le groupe d'âge et le sexe, 2009-2010<sup>1</sup>, perspective provinciale — Nouveau-Brunswick

	Accroissement naturel		Migration interprovinciale		Migration internationale			Solde de l'émigration temporaire	Solde de résidents non permanents
	Naissances	Décès	Entrants	Sortants	Immigrants	Émigrants	Émigrants de retour		
	nombre								
<b>Les deux sexes</b>	<b>7 044</b>	<b>6 743</b>	<b>13 659</b>	<b>12 937</b>	<b>1 928</b>	<b>527</b>	<b>338</b>	<b>380</b>	<b>49</b>
-1 an	7 044	28	109	75	1	0	2	0	0
0 à 4 ans	...	15	999	696	135	13	20	10	11
5 à 9 ans	...	7	775	594	166	28	20	20	-8
10 à 14 ans	...	11	689	663	186	38	20	29	-5
15 à 19 ans	...	25	898	991	141	33	25	23	417
20 à 24 ans	...	32	1 654	2 309	126	24	50	18	37
25 à 29 ans	...	37	2 054	1 757	219	47	51	34	-149
30 à 34 ans	...	37	1 339	1 341	179	74	36	53	-13
35 à 39 ans	...	48	1 089	1 074	225	80	25	55	-37
40 à 44 ans	...	82	928	1 084	250	64	22	47	-23
45 à 49 ans	...	140	861	737	168	41	20	29	-65
50 à 54 ans	...	214	670	497	66	26	15	19	-51
55 à 59 ans	...	319	562	416	32	15	10	11	-37
60 à 64 ans	...	479	389	195	21	10	10	10	-18
65 à 69 ans	...	529	226	208	8	18	10	10	-7
70 à 74 ans	...	636	160	152	3	10	2	9	0
75 à 79 ans	...	873	121	70	1	6	0	3	-1
80 à 84 ans	...	1 057	82	43	1	0	0	0	-1
85 à 89 ans	...	1 125	47	20	0	0	0	0	0
90 à 94 ans	...	693	7	12	0	0	0	0	0
95 à 99 ans	...	302	0	3	0	0	0	0	-1
100 ans et plus	...	54	0	0	0	0	0	0	0
<b>Hommes</b>	<b>3 590</b>	<b>3 374</b>	<b>6 921</b>	<b>6 679</b>	<b>971</b>	<b>270</b>	<b>165</b>	<b>195</b>	<b>-54</b>
-1 an	3 590	16	58	38	1	0	1	0	0
0 à 4 ans	...	8	506	356	70	7	10	5	8
5 à 9 ans	...	3	385	277	77	14	10	10	-11
10 à 14 ans	...	6	358	339	97	20	10	15	-5
15 à 19 ans	...	17	429	498	70	18	12	13	290
20 à 24 ans	...	24	807	1 159	59	10	21	7	2
25 à 29 ans	...	24	1 046	945	105	20	24	14	-121
30 à 34 ans	...	22	701	683	88	37	18	28	-11
35 à 39 ans	...	32	586	573	101	44	12	30	-30
40 à 44 ans	...	51	500	645	128	36	12	26	-17
45 à 49 ans	...	83	443	478	98	22	10	16	-58
50 à 54 ans	...	125	338	238	40	14	9	10	-52
55 à 59 ans	...	199	278	184	16	8	5	6	-26
60 à 64 ans	...	293	203	64	13	5	5	5	-16
65 à 69 ans	...	322	118	93	6	8	5	5	-6
70 à 74 ans	...	381	84	56	2	5	1	5	1
75 à 79 ans	...	476	40	41	0	2	0	0	-1
80 à 84 ans	...	520	33	5	0	0	0	0	-1
85 à 89 ans	...	470	8	5	0	0	0	0	0
90 à 94 ans	...	222	0	2	0	0	0	0	0
95 à 99 ans	...	73	0	0	0	0	0	0	0
100 ans et plus	...	7	0	0	0	0	0	0	0

Voir les notes à la fin du tableau.

Tableau 2.3-5 – suite

Estimations annuelles des composantes démographiques selon le groupe d'âge et le sexe, 2009-2010<sup>1</sup>, perspective provinciale — Nouveau-Brunswick

	Accroissement naturel		Migration interprovinciale		Migration internationale			Solde de l'émigration temporaire	Solde de résidents non permanents
	Naissances	Décès	Entrants	Sortants	Immigrants	Émigrants	Émigrants de retour		
	nombre								
<b>Femmes</b>	<b>3 454</b>	<b>3 369</b>	<b>6 738</b>	<b>6 258</b>	<b>957</b>	<b>257</b>	<b>173</b>	<b>185</b>	<b>103</b>
-1 an	3 454	12	51	37	0	0	1	0	0
0 à 4 ans	...	7	493	340	65	6	10	5	3
5 à 9 ans	...	4	390	317	89	14	10	10	3
10 à 14 ans	...	5	331	324	89	18	10	14	0
15 à 19 ans	...	8	469	493	71	15	13	10	127
20 à 24 ans	...	8	847	1 150	67	14	29	11	35
25 à 29 ans	...	13	1 008	812	114	27	27	20	-28
30 à 34 ans	...	15	638	658	91	37	18	25	-2
35 à 39 ans	...	16	503	501	124	36	13	25	-7
40 à 44 ans	...	31	428	439	122	28	10	21	-6
45 à 49 ans	...	57	418	259	70	19	10	13	-7
50 à 54 ans	...	89	332	259	26	12	6	9	1
55 à 59 ans	...	120	284	232	16	7	5	5	-11
60 à 64 ans	...	186	186	131	8	5	5	5	-2
65 à 69 ans	...	207	108	115	2	10	5	5	-1
70 à 74 ans	...	255	76	96	1	5	1	4	-1
75 à 79 ans	...	397	81	29	1	4	0	3	0
80 à 84 ans	...	537	49	38	1	0	0	0	0
85 à 89 ans	...	655	39	15	0	0	0	0	0
90 à 94 ans	...	471	7	10	0	0	0	0	0
95 à 99 ans	...	229	0	3	0	0	0	0	-1
100 ans et plus	...	47	0	0	0	0	0	0	0

1. Période allant du 1er juillet au 30 juin.

**Note(s)** : Estimations provisoires

Tableau 2.3-6

Estimations annuelles des composantes démographiques selon le groupe d'âge et le sexe, 2009-2010<sup>1</sup>, perspective provinciale — Québec

	Accroissement naturel		Migration interprovinciale		Migration internationale			Solde de l'émigration temporaire	Solde de résidents non permanents
	Naissances	Décès	Entrants	Sortants	Immigrants	Émigrants	Émigrants de retour		
	nombre								
<b>Les deux sexes</b>	<b>88 400</b>	<b>57 600</b>	<b>27 447</b>	<b>30 699</b>	<b>51 516</b>	<b>7 920</b>	<b>3 621</b>	<b>2 830</b>	<b>7 083</b>
-1 an	88 400	364	186	223	161	4	20	1	29
0 à 4 ans	...	100	1 715	2 002	4 679	192	216	69	48
5 à 9 ans	...	40	1 340	1 608	3 563	430	202	154	-221
10 à 14 ans	...	59	1 199	1 471	2 533	542	178	193	-45
15 à 19 ans	...	211	1 723	1 597	2 093	493	249	175	4 197
20 à 24 ans	...	235	3 527	3 348	4 157	358	530	129	2 700
25 à 29 ans	...	284	4 365	5 594	10 037	723	537	256	802
30 à 34 ans	...	300	3 170	3 577	10 246	1 113	399	400	11
35 à 39 ans	...	420	2 535	2 972	6 662	1 194	278	426	-76
40 à 44 ans	...	722	2 092	2 098	3 174	965	240	344	-109
45 à 49 ans	...	1 396	1 434	1 662	1 622	615	200	221	-141
50 à 54 ans	...	2 067	1 129	1 125	902	389	163	139	-106
55 à 59 ans	...	2 800	996	883	560	227	140	83	-4
60 à 64 ans	...	3 901	642	843	421	150	100	53	9
65 à 69 ans	...	4 803	529	440	302	251	68	90	4
70 à 74 ans	...	5 629	328	349	198	128	47	45	4
75 à 79 ans	...	7 853	250	369	125	84	32	31	-8
80 à 84 ans	...	9 336	165	287	57	45	13	16	-4
85 à 89 ans	...	8 973	96	205	14	15	9	5	-7
90 à 94 ans	...	5 461	24	33	8	2	0	0	0
95 à 99 ans	...	2 223	2	13	2	0	0	0	0
100 ans et plus	...	423	0	0	0	0	0	0	0
<b>Hommes</b>	<b>45 479</b>	<b>29 055</b>	<b>13 876</b>	<b>15 606</b>	<b>26 100</b>	<b>4 045</b>	<b>1 784</b>	<b>1 445</b>	<b>4 020</b>
-1 an	45 479	199	93	127	83	4	10	1	13
0 à 4 ans	...	60	841	1 053	2 395	100	110	36	-6
5 à 9 ans	...	24	667	818	1 835	214	106	76	-109
10 à 14 ans	...	37	611	806	1 288	279	92	99	-48
15 à 19 ans	...	152	772	752	1 003	255	123	91	2 279
20 à 24 ans	...	172	1 673	1 650	1 679	148	224	54	1 603
25 à 29 ans	...	205	2 224	2 610	4 730	307	253	108	576
30 à 34 ans	...	217	1 695	1 911	5 451	563	199	202	60
35 à 39 ans	...	283	1 364	1 733	3 686	653	137	233	-63
40 à 44 ans	...	449	1 130	1 127	1 829	530	132	189	-67
45 à 49 ans	...	815	770	937	866	330	105	119	-101
50 à 54 ans	...	1 260	591	562	506	216	85	77	-70
55 à 59 ans	...	1 674	511	459	274	122	73	45	-27
60 à 64 ans	...	2 398	343	388	187	76	55	27	-15
65 à 69 ans	...	2 917	248	210	129	118	33	43	-6
70 à 74 ans	...	3 330	153	184	78	64	23	22	4
75 à 79 ans	...	4 383	100	88	50	37	14	13	-4
80 à 84 ans	...	4 594	64	131	25	23	6	8	2
85 à 89 ans	...	3 688	22	39	2	6	4	2	-1
90 à 94 ans	...	1 656	4	11	3	0	0	0	0
95 à 99 ans	...	482	0	10	1	0	0	0	0
100 ans et plus	...	60	0	0	0	0	0	0	0

Voir les notes à la fin du tableau.

Tableau 2.3-6 – suite

Estimations annuelles des composantes démographiques selon le groupe d'âge et le sexe, 2009-2010<sup>1</sup>, perspective provinciale — Québec

	Accroissement naturel		Migration interprovinciale		Migration internationale			Solde de l'émigration temporaire	Solde de résidents non permanents
	Naissances	Décès	Entrants	Sortants	Immigrants	Émigrants	Émigrants de retour		
	nombre								
<b>Femmes</b>	<b>42 921</b>	<b>28 545</b>	<b>13 571</b>	<b>15 093</b>	<b>25 416</b>	<b>3 875</b>	<b>1 837</b>	<b>1 385</b>	<b>3 063</b>
-1 an	42 921	165	93	96	78	0	10	0	16
0 à 4 ans	...	40	874	949	2 284	92	106	33	54
5 à 9 ans	...	16	673	790	1 728	216	96	78	-112
10 à 14 ans	...	22	588	665	1 245	263	86	94	3
15 à 19 ans	...	59	951	845	1 090	238	126	84	1 918
20 à 24 ans	...	63	1 854	1 698	2 478	210	306	75	1 097
25 à 29 ans	...	79	2 141	2 984	5 307	416	284	148	226
30 à 34 ans	...	83	1 475	1 666	4 795	550	200	198	-49
35 à 39 ans	...	137	1 171	1 239	2 976	541	141	193	-13
40 à 44 ans	...	273	962	971	1 345	435	108	155	-42
45 à 49 ans	...	581	664	725	756	285	95	102	-40
50 à 54 ans	...	807	538	563	396	173	78	62	-36
55 à 59 ans	...	1 126	485	424	286	105	67	38	23
60 à 64 ans	...	1 503	299	455	234	74	45	26	24
65 à 69 ans	...	1 886	281	230	173	133	35	47	10
70 à 74 ans	...	2 299	175	165	120	64	24	23	0
75 à 79 ans	...	3 470	150	281	75	47	18	18	-4
80 à 84 ans	...	4 742	101	156	32	22	7	8	-6
85 à 89 ans	...	5 285	74	166	12	9	5	3	-6
90 à 94 ans	...	3 805	20	22	5	2	0	0	0
95 à 99 ans	...	1 741	2	3	1	0	0	0	0
100 ans et plus	...	363	0	0	0	0	0	0	0

1. Période allant du 1er juillet au 30 juin.

**Note(s)** : Estimations provisoires

Tableau 2.3-7

Estimations annuelles des composantes démographiques selon le groupe d'âge et le sexe, 2009-2010<sup>1</sup>, perspective provinciale — Ontario

	Accroissement naturel		Migration interprovinciale		Migration internationale			Solde de l'émigration temporaire	Solde de résidents non permanents
	Naissances	Décès	Entrants	Sortants	Immigrants	Émigrants	Émigrants de retour		
	nombre								
<b>Les deux sexes</b>	<b>141 784</b>	<b>94 860</b>	<b>74 391</b>	<b>81 666</b>	<b>116 542</b>	<b>25 261</b>	<b>12 431</b>	<b>9 343</b>	<b>11 749</b>
-1 an	141 784	670	557	551	338	13	69	4	74
0 à 4 ans	...	167	4 993	5 279	8 007	619	740	230	510
5 à 9 ans	...	61	3 779	4 300	7 762	1 369	692	505	100
10 à 14 ans	...	99	3 469	3 732	7 598	1 731	615	640	-74
15 à 19 ans	...	343	4 834	5 056	7 656	1 573	859	582	9 628
20 à 24 ans	...	401	8 533	11 229	10 346	1 141	1 820	421	7 464
25 à 29 ans	...	415	12 284	11 891	16 588	2 304	1 843	852	549
30 à 34 ans	...	501	7 979	9 276	15 787	3 550	1 368	1 315	-1 139
35 à 39 ans	...	745	6 284	7 593	12 648	3 808	953	1 407	-1 424
40 à 44 ans	...	1 282	5 534	5 639	9 327	3 078	824	1 139	-1 548
45 à 49 ans	...	2 347	4 097	4 596	6 573	1 964	687	727	-935
50 à 54 ans	...	3 300	3 301	3 404	4 086	1 238	556	459	-701
55 à 59 ans	...	4 293	2 615	3 276	2 824	724	480	269	-338
60 à 64 ans	...	6 023	1 861	2 130	2 588	480	341	177	-142
65 à 69 ans	...	6 971	1 350	1 430	2 091	803	233	296	-74
70 à 74 ans	...	8 948	1 038	810	1 398	403	161	148	-103
75 à 79 ans	...	12 624	829	665	639	263	109	98	-57
80 à 84 ans	...	15 763	600	440	200	147	48	55	-22
85 à 89 ans	...	16 183	334	286	68	44	27	16	-15
90 à 94 ans	...	9 238	87	78	13	8	5	3	-2
95 à 99 ans	...	3 768	33	5	5	1	0	0	-1
100 ans et plus	...	718	0	0	0	0	1	0	-1
<b>Hommes</b>	<b>72 529</b>	<b>47 669</b>	<b>37 251</b>	<b>42 478</b>	<b>55 672</b>	<b>12 909</b>	<b>6 134</b>	<b>4 773</b>	<b>7 310</b>
-1 an	72 529	378	296	285	186	12	34	4	42
0 à 4 ans	...	91	2 564	2 684	4 185	324	376	120	273
5 à 9 ans	...	36	1 923	2 254	3 989	684	362	252	31
10 à 14 ans	...	56	1 813	1 989	3 924	890	318	329	34
15 à 19 ans	...	241	2 283	2 386	3 828	817	424	302	5 605
20 à 24 ans	...	292	4 014	5 836	4 197	472	773	175	4 932
25 à 29 ans	...	286	5 975	6 139	7 188	979	870	362	373
30 à 34 ans	...	322	4 146	5 056	7 327	1 796	681	665	-545
35 à 39 ans	...	461	3 362	4 171	6 284	2 081	476	769	-1 001
40 à 44 ans	...	798	2 929	3 035	4 730	1 692	451	626	-1 008
45 à 49 ans	...	1 428	2 125	2 469	3 410	1 053	363	390	-619
50 à 54 ans	...	1 981	1 670	1 780	2 115	689	292	255	-392
55 à 59 ans	...	2 617	1 319	1 666	1 231	386	251	143	-212
60 à 64 ans	...	3 598	941	1 137	1 082	244	189	90	-73
65 à 69 ans	...	4 165	691	681	918	377	114	139	-29
70 à 74 ans	...	5 105	532	388	661	204	79	75	-59
75 à 79 ans	...	6 986	296	267	300	116	47	42	-18
80 à 84 ans	...	7 845	239	188	81	74	21	28	-15
85 à 89 ans	...	6 821	83	61	31	18	10	7	-7
90 à 94 ans	...	3 083	35	6	3	1	3	0	0
95 à 99 ans	...	945	15	0	2	0	0	0	-1
100 ans et plus	...	134	0	0	0	0	0	0	-1

Voir les notes à la fin du tableau.

Tableau 2.3-7 – suite

Estimations annuelles des composantes démographiques selon le groupe d'âge et le sexe, 2009-2010<sup>1</sup>, perspective provinciale — Ontario

	Accroissement naturel		Migration interprovinciale		Migration internationale			Solde de l'émigration temporaire	Solde de résidents non permanents
	Naissances	Décès	Entrants	Sortants	Immigrants	Émigrants	Émigrants de retour		
	nombre								
<b>Femmes</b>	<b>69 255</b>	<b>47 191</b>	<b>37 140</b>	<b>39 188</b>	<b>60 870</b>	<b>12 352</b>	<b>6 297</b>	<b>4 570</b>	<b>4 439</b>
-1 an	69 255	292	261	266	152	1	35	0	32
0 à 4 ans	...	76	2 429	2 595	3 822	295	364	110	237
5 à 9 ans	...	25	1 856	2 046	3 773	685	330	253	69
10 à 14 ans	...	43	1 656	1 743	3 674	841	297	311	-108
15 à 19 ans	...	102	2 551	2 670	3 828	756	435	280	4 023
20 à 24 ans	...	109	4 519	5 393	6 149	669	1 047	246	2 532
25 à 29 ans	...	129	6 309	5 752	9 400	1 325	973	490	176
30 à 34 ans	...	179	3 833	4 220	8 460	1 754	687	650	-594
35 à 39 ans	...	284	2 922	3 422	6 364	1 727	477	638	-423
40 à 44 ans	...	484	2 605	2 604	4 597	1 386	373	513	-540
45 à 49 ans	...	919	1 972	2 127	3 163	911	324	337	-316
50 à 54 ans	...	1 319	1 631	1 624	1 971	549	264	204	-309
55 à 59 ans	...	1 676	1 296	1 610	1 593	338	229	126	-126
60 à 64 ans	...	2 425	920	993	1 506	236	152	87	-69
65 à 69 ans	...	2 806	659	749	1 173	426	119	157	-45
70 à 74 ans	...	3 843	506	422	737	199	82	73	-44
75 à 79 ans	...	5 638	533	398	339	147	62	56	-39
80 à 84 ans	...	7 918	361	252	119	73	27	27	-7
85 à 89 ans	...	9 362	251	225	37	26	17	9	-8
90 à 94 ans	...	6 155	52	72	10	7	2	3	-2
95 à 99 ans	...	2 823	18	5	3	1	0	0	0
100 ans et plus	...	584	0	0	0	0	1	0	0

1. Période allant du 1er juillet au 30 juin.

**Note(s)** : Estimations provisoires

Tableau 2.3-8

Estimations annuelles des composantes démographiques selon le groupe d'âge et le sexe, 2009-2010<sup>1</sup>, perspective provinciale — Manitoba

	Accroissement naturel		Migration interprovinciale		Migration internationale			Solde de l'émigration temporaire	Solde de résidents non permanents
	Naissances	Décès	Entrants	Sortants	Immigrants	Émigrants	Émigrants de retour		
	nombre								
<b>Les deux sexes</b>	<b>15 990</b>	<b>10 443</b>	<b>17 081</b>	<b>19 263</b>	<b>14 098</b>	<b>2 035</b>	<b>1 035</b>	<b>575</b>	<b>-38</b>
-1 an	15 990	94	154	163	44	1	6	0	1
0 à 4 ans	...	36	1 393	1 429	1 201	51	62	13	32
5 à 9 ans	...	13	1 046	1 037	1 416	110	58	32	3
10 à 14 ans	...	29	924	979	1 236	141	51	40	-8
15 à 19 ans	...	61	1 273	1 373	1 036	128	71	37	527
20 à 24 ans	...	64	2 041	2 544	1 075	91	151	27	261
25 à 29 ans	...	60	2 523	2 687	2 119	185	154	52	-308
30 à 34 ans	...	77	1 733	1 878	1 773	285	114	80	-164
35 à 39 ans	...	99	1 346	1 484	1 489	306	79	86	-129
40 à 44 ans	...	140	1 167	1 500	1 200	246	70	70	-126
45 à 49 ans	...	254	888	1 157	759	158	59	45	-62
50 à 54 ans	...	355	759	818	357	100	47	28	-33
55 à 59 ans	...	480	627	784	162	59	39	17	-21
60 à 64 ans	...	610	419	412	98	39	28	10	-3
65 à 69 ans	...	746	264	436	66	63	20	20	-12
70 à 74 ans	...	924	192	170	38	35	13	10	1
75 à 79 ans	...	1 224	155	199	19	23	10	8	3
80 à 84 ans	...	1 592	100	131	7	11	3	0	0
85 à 89 ans	...	1 798	55	52	2	3	0	0	0
90 à 94 ans	...	1 191	20	10	1	0	0	0	0
95 à 99 ans	...	503	2	20	0	0	0	0	0
100 ans et plus	...	93	0	0	0	0	0	0	0
<b>Hommes</b>	<b>8 106</b>	<b>5 232</b>	<b>8 765</b>	<b>9 700</b>	<b>7 217</b>	<b>1 038</b>	<b>515</b>	<b>294</b>	<b>-184</b>
-1 an	8 106	49	83	75	24	1	3	0	1
0 à 4 ans	...	21	722	724	622	27	32	7	19
5 à 9 ans	...	7	550	580	733	55	30	16	-6
10 à 14 ans	...	14	495	461	643	73	26	20	1
15 à 19 ans	...	43	604	634	563	67	36	19	329
20 à 24 ans	...	45	1 002	1 226	512	38	64	11	168
25 à 29 ans	...	43	1 276	1 372	1 004	78	73	22	-272
30 à 34 ans	...	52	928	991	932	144	57	41	-117
35 à 39 ans	...	59	729	786	770	167	40	47	-109
40 à 44 ans	...	84	631	785	613	135	39	39	-93
45 à 49 ans	...	164	466	641	405	84	31	24	-56
50 à 54 ans	...	221	394	393	200	55	25	16	-25
55 à 59 ans	...	286	326	368	92	31	20	9	-15
60 à 64 ans	...	358	222	237	43	20	16	5	-2
65 à 69 ans	...	443	125	230	33	29	10	10	-9
70 à 74 ans	...	537	90	101	12	18	7	5	2
75 à 79 ans	...	685	62	58	13	10	5	3	1
80 à 84 ans	...	843	39	28	2	5	1	0	-1
85 à 89 ans	...	720	16	10	1	1	0	0	0
90 à 94 ans	...	422	5	0	0	0	0	0	0
95 à 99 ans	...	119	0	0	0	0	0	0	0
100 ans et plus	...	17	0	0	0	0	0	0	0

Voir les notes à la fin du tableau.

Tableau 2.3-8 – suite

Estimations annuelles des composantes démographiques selon le groupe d'âge et le sexe, 2009-2010<sup>1</sup>, perspective provinciale — Manitoba

	Accroissement naturel		Migration interprovinciale		Migration internationale			Solde de l'émigration temporaire	Solde de résidents non permanents
	Naissances	Décès	Entrants	Sortants	Immigrants	Émigrants	Émigrants de retour		
	nombre								
<b>Femmes</b>	<b>7 884</b>	<b>5 211</b>	<b>8 316</b>	<b>9 563</b>	<b>6 881</b>	<b>997</b>	<b>520</b>	<b>281</b>	<b>146</b>
-1 an	7 884	45	71	88	20	0	3	0	0
0 à 4 ans	...	15	671	705	579	24	30	6	13
5 à 9 ans	...	6	496	457	683	55	28	16	9
10 à 14 ans	...	15	429	518	593	68	25	20	-9
15 à 19 ans	...	18	669	739	473	61	35	18	198
20 à 24 ans	...	19	1 039	1 318	563	53	87	16	93
25 à 29 ans	...	17	1 247	1 315	1 115	107	81	30	-36
30 à 34 ans	...	25	805	887	841	141	57	39	-47
35 à 39 ans	...	40	617	698	719	139	39	39	-20
40 à 44 ans	...	56	536	715	587	111	31	31	-33
45 à 49 ans	...	90	422	516	354	74	28	21	-6
50 à 54 ans	...	134	365	425	157	45	22	12	-8
55 à 59 ans	...	194	301	416	70	28	19	8	-6
60 à 64 ans	...	252	197	175	55	19	12	5	-1
65 à 69 ans	...	303	139	206	33	34	10	10	-3
70 à 74 ans	...	387	102	69	26	17	6	5	-1
75 à 79 ans	...	539	93	141	6	13	5	5	2
80 à 84 ans	...	749	61	103	5	6	2	0	1
85 à 89 ans	...	1 078	39	42	1	2	0	0	0
90 à 94 ans	...	769	15	10	1	0	0	0	0
95 à 99 ans	...	384	2	20	0	0	0	0	0
100 ans et plus	...	76	0	0	0	0	0	0	0

1. Période allant du 1er juillet au 30 juin.

**Note(s)** : Estimations provisoires

Tableau 2.3-9

Estimations annuelles des composantes démographiques selon le groupe d'âge et le sexe, 2009-2010<sup>1</sup>, perspective provinciale — Saskatchewan

	Accroissement naturel		Migration interprovinciale		Migration internationale			Solde de l'émigration temporaire	Solde de résidents non permanents
	Naissances	Décès	Entrants	Sortants	Immigrants	Émigrants	Émigrants de retour		
	nombre								
<b>Les deux sexes</b>	<b>14 122</b>	<b>9 370</b>	<b>24 572</b>	<b>20 663</b>	<b>7 318</b>	<b>499</b>	<b>406</b>	<b>264</b>	<b>876</b>
-1 an	14 122	79	237	152	25	0	2	0	3
0 à 4 ans	...	36	2 112	1 439	676	13	23	7	16
5 à 9 ans	...	12	1 548	1 050	797	27	21	14	40
10 à 14 ans	...	13	1 346	953	644	33	20	20	33
15 à 19 ans	...	72	1 808	1 976	475	32	27	18	197
20 à 24 ans	...	72	3 046	3 047	477	22	60	11	368
25 à 29 ans	...	58	3 566	2 983	986	45	61	24	129
30 à 34 ans	...	70	2 394	1 830	1 032	71	44	38	50
35 à 39 ans	...	73	1 859	1 395	870	74	32	39	125
40 à 44 ans	...	105	1 670	1 361	627	62	27	33	-51
45 à 49 ans	...	208	1 330	917	378	39	22	21	-24
50 à 54 ans	...	301	1 132	920	145	24	20	12	0
55 à 59 ans	...	367	933	788	73	14	18	10	-6
60 à 64 ans	...	504	625	394	50	10	10	5	10
65 à 69 ans	...	592	342	393	28	17	10	10	-3
70 à 74 ans	...	770	238	326	19	10	9	2	-13
75 à 79 ans	...	1 102	181	268	11	6	0	0	2
80 à 84 ans	...	1 486	134	219	4	0	0	0	0
85 à 89 ans	...	1 650	50	135	1	0	0	0	0
90 à 94 ans	...	1 195	16	100	0	0	0	0	0
95 à 99 ans	...	506	5	17	0	0	0	0	0
100 ans et plus	...	99	0	0	0	0	0	0	0
<b>Hommes</b>	<b>7 270</b>	<b>4 728</b>	<b>12 658</b>	<b>10 161</b>	<b>3 674</b>	<b>256</b>	<b>202</b>	<b>134</b>	<b>466</b>
-1 an	7 270	43	124	82	13	0	1	0	2
0 à 4 ans	...	18	1 084	761	333	7	13	4	6
5 à 9 ans	...	6	821	551	422	13	11	7	19
10 à 14 ans	...	6	721	489	322	18	10	10	34
15 à 19 ans	...	53	848	939	249	17	14	9	147
20 à 24 ans	...	47	1 505	1 405	202	10	25	5	203
25 à 29 ans	...	35	1 801	1 527	449	19	29	10	60
30 à 34 ans	...	43	1 290	1 006	516	36	22	19	6
35 à 39 ans	...	45	1 013	707	435	40	16	20	58
40 à 44 ans	...	66	914	674	355	34	15	18	-35
45 à 49 ans	...	132	693	449	210	21	12	11	-36
50 à 54 ans	...	169	583	438	77	13	10	7	2
55 à 59 ans	...	228	488	360	37	8	10	5	-1
60 à 64 ans	...	317	335	195	25	5	5	3	11
65 à 69 ans	...	350	175	172	14	8	5	5	-8
70 à 74 ans	...	459	116	149	10	5	4	1	-4
75 à 79 ans	...	637	76	118	4	2	0	0	2
80 à 84 ans	...	788	51	64	1	0	0	0	0
85 à 89 ans	...	706	10	67	0	0	0	0	0
90 à 94 ans	...	423	9	8	0	0	0	0	0
95 à 99 ans	...	136	1	0	0	0	0	0	0
100 ans et plus	...	21	0	0	0	0	0	0	0

Voir les notes à la fin du tableau.

Tableau 2.3-9 – suite

Estimations annuelles des composantes démographiques selon le groupe d'âge et le sexe, 2009-2010<sup>1</sup>, perspective provinciale — Saskatchewan

	Accroissement naturel		Migration interprovinciale		Migration internationale			Solde de l'émigration temporaire	Solde de résidents non permanents
	Naissances	Décès	Entrants	Sortants	Immigrants	Émigrants	Émigrants de retour		
	nombre								
<b>Femmes</b>	<b>6 852</b>	<b>4 642</b>	<b>11 914</b>	<b>10 502</b>	<b>3 644</b>	<b>243</b>	<b>204</b>	<b>130</b>	<b>410</b>
-1 an	6 852	36	113	70	12	0	1	0	1
0 à 4 ans	...	18	1 028	678	343	6	10	3	10
5 à 9 ans	...	6	727	499	375	14	10	7	21
10 à 14 ans	...	7	625	464	322	15	10	10	-1
15 à 19 ans	...	19	960	1 037	226	15	13	9	50
20 à 24 ans	...	25	1 541	1 642	275	12	35	6	165
25 à 29 ans	...	23	1 765	1 456	537	26	32	14	69
30 à 34 ans	...	27	1 104	824	516	35	22	19	44
35 à 39 ans	...	28	846	688	435	34	16	19	67
40 à 44 ans	...	39	756	687	272	28	12	15	-16
45 à 49 ans	...	76	637	468	168	18	10	10	12
50 à 54 ans	...	132	549	482	68	11	10	5	-2
55 à 59 ans	...	139	445	428	36	6	8	5	-5
60 à 64 ans	...	187	290	199	25	5	5	2	-1
65 à 69 ans	...	242	167	221	14	9	5	5	5
70 à 74 ans	...	311	122	177	9	5	5	1	-9
75 à 79 ans	...	465	105	150	7	4	0	0	0
80 à 84 ans	...	698	83	155	3	0	0	0	0
85 à 89 ans	...	944	40	68	1	0	0	0	0
90 à 94 ans	...	772	7	92	0	0	0	0	0
95 à 99 ans	...	370	4	17	0	0	0	0	0
100 ans et plus	...	78	0	0	0	0	0	0	0

1. Période allant du 1er juillet au 30 juin.

**Note(s)** : Estimations provisoires

Tableau 2.3-10

Estimations annuelles des composantes démographiques selon le groupe d'âge et le sexe, 2009-2010<sup>1</sup>, perspective provinciale — Alberta

	Accroissement naturel		Migration interprovinciale		Migration internationale			Solde de l'émigration temporaire	Solde de résidents non permanents
	Naissances	Décès	Entrants	Sortants	Immigrants	Émigrants	Émigrants de retour		
	nombre								
<b>Les deux sexes</b>	<b>52 937</b>	<b>22 006</b>	<b>75 337</b>	<b>77 520</b>	<b>29 961</b>	<b>8 959</b>	<b>2 838</b>	<b>2 307</b>	<b>-77</b>
-1 an	52 937	280	497	722	103	4	16	1	6
0 à 4 ans	...	73	4 596	6 206	2 161	220	171	56	104
5 à 9 ans	...	35	3 569	4 302	2 374	485	158	126	92
10 à 14 ans	...	37	3 318	3 493	2 107	614	141	159	-121
15 à 19 ans	...	148	6 303	5 094	1 753	559	195	143	1 097
20 à 24 ans	...	212	13 404	9 256	2 416	404	413	104	1 579
25 à 29 ans	...	216	11 019	12 287	4 819	816	423	210	-173
30 à 34 ans	...	238	7 770	7 530	4 490	1 258	314	325	-520
35 à 39 ans	...	306	6 146	5 687	3 541	1 350	218	349	-596
40 à 44 ans	...	413	5 233	5 591	2 313	1 091	187	280	-645
45 à 49 ans	...	698	3 714	4 416	1 453	697	156	180	-525
50 à 54 ans	...	983	3 023	4 115	822	440	126	113	-222
55 à 59 ans	...	1 178	2 452	3 338	516	258	110	66	-65
60 à 64 ans	...	1 391	1 624	2 254	451	171	77	44	-57
65 à 69 ans	...	1 642	845	1 156	306	285	54	73	-31
70 à 74 ans	...	1 957	633	860	204	143	36	36	3
75 à 79 ans	...	2 649	537	542	77	93	25	25	4
80 à 84 ans	...	3 154	346	497	34	52	11	14	-2
85 à 89 ans	...	3 325	203	115	18	16	7	3	-5
90 à 94 ans	...	2 056	87	38	2	3	0	0	0
95 à 99 ans	...	856	18	21	0	0	0	0	0
100 ans et plus	...	159	0	0	1	0	0	0	0
<b>Hommes</b>	<b>27 115</b>	<b>11 596</b>	<b>40 476</b>	<b>39 845</b>	<b>14 204</b>	<b>4 579</b>	<b>1 399</b>	<b>1 178</b>	<b>-777</b>
-1 an	27 115	155	255	381	51	4	8	1	5
0 à 4 ans	...	46	2 359	3 147	1 104	115	87	29	36
5 à 9 ans	...	23	1 863	2 226	1 208	242	83	63	55
10 à 14 ans	...	21	1 713	1 895	1 068	316	72	82	-81
15 à 19 ans	...	100	3 161	2 304	866	290	96	74	666
20 à 24 ans	...	156	7 252	4 382	904	167	175	43	819
25 à 29 ans	...	163	5 995	6 177	2 046	347	200	89	-340
30 à 34 ans	...	166	4 454	4 097	2 120	636	156	164	-478
35 à 39 ans	...	203	3 533	3 124	1 763	738	109	191	-463
40 à 44 ans	...	253	2 972	3 134	1 152	600	102	154	-432
45 à 49 ans	...	432	2 017	2 289	783	373	82	97	-354
50 à 54 ans	...	621	1 642	2 151	425	245	66	63	-145
55 à 59 ans	...	720	1 306	1 801	230	138	58	35	-16
60 à 64 ans	...	813	891	1 232	201	87	43	22	-33
65 à 69 ans	...	1 000	373	608	134	134	26	34	-20
70 à 74 ans	...	1 135	280	399	96	72	18	18	4
75 à 79 ans	...	1 513	197	254	30	41	11	11	4
80 à 84 ans	...	1 653	121	194	13	27	5	7	-1
85 à 89 ans	...	1 470	65	20	10	7	2	1	-3
90 à 94 ans	...	711	24	19	0	0	0	0	0
95 à 99 ans	...	212	3	11	0	0	0	0	0
100 ans et plus	...	30	0	0	0	0	0	0	0

Voir les notes à la fin du tableau.

Tableau 2.3-10 – suite

Estimations annuelles des composantes démographiques selon le groupe d'âge et le sexe, 2009-2010<sup>1</sup>, perspective provinciale — Alberta

	Accroissement naturel		Migration interprovinciale		Migration internationale			Solde de l'émigration temporaire	Solde de résidents non permanents
	Naissances	Décès	Entrants	Sortants	Immigrants	Émigrants	Émigrants de retour		
	nombre								
<b>Femmes</b>	<b>25 822</b>	<b>10 410</b>	<b>34 861</b>	<b>37 675</b>	<b>15 757</b>	<b>4 380</b>	<b>1 439</b>	<b>1 129</b>	<b>700</b>
-1 an	25 822	125	242	341	52	0	8	0	1
0 à 4 ans	...	27	2 237	3 059	1 057	105	84	27	68
5 à 9 ans	...	12	1 706	2 076	1 166	243	75	63	37
10 à 14 ans	...	16	1 605	1 598	1 039	298	69	77	-40
15 à 19 ans	...	48	3 142	2 790	887	269	99	69	431
20 à 24 ans	...	56	6 152	4 874	1 512	237	238	61	760
25 à 29 ans	...	53	5 024	6 110	2 773	469	223	121	167
30 à 34 ans	...	72	3 316	3 433	2 370	622	158	161	-42
35 à 39 ans	...	103	2 613	2 563	1 778	612	109	158	-133
40 à 44 ans	...	160	2 261	2 457	1 161	491	85	126	-213
45 à 49 ans	...	266	1 697	2 127	670	324	74	83	-171
50 à 54 ans	...	362	1 381	1 964	397	195	60	50	-77
55 à 59 ans	...	458	1 146	1 537	286	120	52	31	-49
60 à 64 ans	...	578	733	1 022	250	84	34	22	-24
65 à 69 ans	...	642	472	548	172	151	28	39	-11
70 à 74 ans	...	822	353	461	108	71	18	18	-1
75 à 79 ans	...	1 136	340	288	47	52	14	14	0
80 à 84 ans	...	1 501	225	303	21	25	6	7	-1
85 à 89 ans	...	1 855	138	95	8	9	5	2	-2
90 à 94 ans	...	1 345	63	19	2	3	0	0	0
95 à 99 ans	...	644	15	10	0	0	0	0	0
100 ans et plus	...	129	0	0	1	0	0	0	0

1. Période allant du 1er juillet au 30 juin.

**Note(s)** : Estimations provisoires

Tableau 2.3-11

Estimations annuelles des composantes démographiques selon le groupe d'âge et le sexe, 2009-2010<sup>1</sup>, perspective provinciale — Colombie-Britannique

	Accroissement naturel		Migration interprovinciale		Migration internationale			Solde de l'émigration temporaire	Solde de résidents non permanents
	Naissances	Décès	Entrants	Sortants	Immigrants	Émigrants	Émigrants de retour		
	nombre								
<b>Les deux sexes</b>	<b>44 497</b>	<b>31 174</b>	<b>59 653</b>	<b>50 286</b>	<b>43 809</b>	<b>7 566</b>	<b>4 069</b>	<b>3 605</b>	<b>11 271</b>
-1 an	44 497	150	404	332	76	4	22	2	5
0 à 4 ans	...	52	3 600	3 029	2 533	185	243	88	137
5 à 9 ans	...	16	2 664	2 285	2 700	410	227	195	390
10 à 14 ans	...	30	2 300	2 205	3 021	519	200	246	-256
15 à 19 ans	...	128	3 718	4 173	2 863	471	283	226	7 407
20 à 24 ans	...	174	8 125	6 675	3 699	341	595	163	6 232
25 à 29 ans	...	189	8 986	7 468	6 163	689	604	328	128
30 à 34 ans	...	185	6 000	5 463	5 648	1 063	447	506	-1 039
35 à 39 ans	...	289	4 740	3 947	4 904	1 140	312	543	-574
40 à 44 ans	...	462	4 154	3 382	4 278	922	268	439	-354
45 à 49 ans	...	739	3 705	2 838	2 976	590	225	280	-368
50 à 54 ans	...	1 101	3 157	2 444	1 698	371	183	177	-215
55 à 59 ans	...	1 435	2 688	1 788	1 071	216	157	105	-88
60 à 64 ans	...	1 909	1 743	1 352	905	144	113	69	-82
65 à 69 ans	...	2 237	1 311	862	611	241	76	116	-33
70 à 74 ans	...	2 730	864	763	390	121	53	58	-7
75 à 79 ans	...	3 850	645	650	177	81	36	38	-7
80 à 84 ans	...	4 905	523	352	73	44	16	20	0
85 à 89 ans	...	5 539	221	210	19	12	9	6	-2
90 à 94 ans	...	3 394	81	63	4	2	0	0	0
95 à 99 ans	...	1 405	24	5	0	0	0	0	-2
100 ans et plus	...	255	0	0	0	0	0	0	-1
<b>Hommes</b>	<b>22 984</b>	<b>16 058</b>	<b>30 015</b>	<b>25 369</b>	<b>21 024</b>	<b>3 868</b>	<b>2 011</b>	<b>1 842</b>	<b>5 763</b>
-1 an	22 984	81	211	165	37	4	11	2	3
0 à 4 ans	...	30	1 842	1 531	1 316	97	124	46	88
5 à 9 ans	...	6	1 387	1 195	1 427	204	119	98	234
10 à 14 ans	...	18	1 231	1 125	1 585	267	104	127	-141
15 à 19 ans	...	91	1 726	2 005	1 465	245	140	118	3 753
20 à 24 ans	...	129	3 935	3 313	1 571	141	253	67	3 207
25 à 29 ans	...	136	4 483	3 611	2 620	293	285	139	-32
30 à 34 ans	...	126	3 181	2 983	2 562	539	223	255	-433
35 à 39 ans	...	189	2 542	2 127	2 300	623	155	297	-326
40 à 44 ans	...	298	2 229	1 762	2 074	506	147	242	-218
45 à 49 ans	...	448	1 872	1 362	1 664	316	119	151	-164
50 à 54 ans	...	695	1 554	1 268	870	207	96	99	-117
55 à 59 ans	...	887	1 326	972	527	116	83	55	-19
60 à 64 ans	...	1 186	904	687	412	73	62	34	-33
65 à 69 ans	...	1 348	646	393	290	113	37	54	-31
70 à 74 ans	...	1 617	413	345	183	61	26	29	-8
75 à 79 ans	...	2 222	260	252	80	36	16	17	2
80 à 84 ans	...	2 478	194	151	32	22	7	10	-2
85 à 89 ans	...	2 441	55	69	9	5	4	2	1
90 à 94 ans	...	1 176	17	48	0	0	0	0	0
95 à 99 ans	...	404	7	5	0	0	0	0	0
100 ans et plus	...	52	0	0	0	0	0	0	-1

Voir les notes à la fin du tableau.

Tableau 2.3-11 – suite

**Estimations annuelles des composantes démographiques selon le groupe d'âge et le sexe, 2009-2010<sup>1</sup>, perspective provinciale — Colombie-Britannique**

	Accroissement naturel		Migration interprovinciale		Migration internationale			Solde de l'émigration temporaire	Solde de résidents non permanents
	Naissances	Décès	Entrants	Sortants	Immigrants	Émigrants	Émigrants de retour		
	nombre								
<b>Femmes</b>	<b>21 513</b>	<b>15 116</b>	<b>29 638</b>	<b>24 917</b>	<b>22 785</b>	<b>3 698</b>	<b>2 058</b>	<b>1 763</b>	<b>5 508</b>
-1 an	21 513	69	193	167	39	0	11	0	2
0 à 4 ans	...	22	1 758	1 498	1 217	88	119	42	49
5 à 9 ans	...	10	1 277	1 090	1 273	206	108	97	156
10 à 14 ans	...	12	1 069	1 080	1 436	252	96	119	-115
15 à 19 ans	...	37	1 992	2 168	1 398	226	143	108	3 654
20 à 24 ans	...	45	4 190	3 362	2 128	200	342	96	3 025
25 à 29 ans	...	53	4 503	3 857	3 543	396	319	189	160
30 à 34 ans	...	59	2 819	2 480	3 086	524	224	251	-606
35 à 39 ans	...	100	2 198	1 820	2 604	517	157	246	-248
40 à 44 ans	...	164	1 925	1 620	2 204	416	121	197	-136
45 à 49 ans	...	291	1 833	1 476	1 312	274	106	129	-204
50 à 54 ans	...	406	1 603	1 176	828	164	87	78	-98
55 à 59 ans	...	548	1 362	816	544	100	74	50	-69
60 à 64 ans	...	723	839	665	493	71	51	35	-49
65 à 69 ans	...	889	665	469	321	128	39	62	-2
70 à 74 ans	...	1 113	451	418	207	60	27	29	1
75 à 79 ans	...	1 628	385	398	97	45	20	21	-9
80 à 84 ans	...	2 427	329	201	41	22	9	10	2
85 à 89 ans	...	3 098	166	141	10	7	5	4	-3
90 à 94 ans	...	2 218	64	15	4	2	0	0	0
95 à 99 ans	...	1 001	17	0	0	0	0	0	-2
100 ans et plus	...	203	0	0	0	0	0	0	0

1. Période allant du 1er juillet au 30 juin.

**Note(s)** : Estimations provisoires

Tableau 2.3-12

Estimations annuelles des composantes démographiques selon le groupe d'âge et le sexe, 2009-2010<sup>1</sup>, perspective provinciale — Yukon

	Accroissement naturel		Migration interprovinciale		Migration internationale			Solde de l'émigration temporaire	Solde de résidents non permanents
	Naissances	Décès	Entrants	Sortants	Immigrants	Émigrants	Émigrants de retour		
	nombre								
<b>Les deux sexes</b>	<b>366</b>	<b>208</b>	<b>1 761</b>	<b>1 429</b>	<b>340</b>	<b>47</b>	<b>0</b>	<b>18</b>	<b>108</b>
-1 an	366	2	13	6	0	0	0	0	0
0 à 4 ans	...	0	126	73	26	0	0	0	0
5 à 9 ans	...	0	86	53	30	0	0	0	2
10 à 14 ans	...	1	77	60	25	3	0	0	2
15 à 19 ans	...	1	122	133	22	0	0	0	4
20 à 24 ans	...	2	224	196	25	0	0	0	30
25 à 29 ans	...	3	296	272	61	8	0	0	15
30 à 34 ans	...	4	208	129	60	10	0	7	10
35 à 39 ans	...	6	153	84	36	10	0	8	6
40 à 44 ans	...	7	132	61	23	10	0	3	13
45 à 49 ans	...	14	96	97	18	6	0	0	9
50 à 54 ans	...	15	81	128	5	0	0	0	12
55 à 59 ans	...	16	63	64	2	0	0	0	7
60 à 64 ans	...	18	42	41	3	0	0	0	-1
65 à 69 ans	...	21	19	15	2	0	0	0	0
70 à 74 ans	...	20	14	0	1	0	0	0	-1
75 à 79 ans	...	26	8	0	1	0	0	0	0
80 à 84 ans	...	21	1	16	0	0	0	0	0
85 à 89 ans	...	20	0	1	0	0	0	0	0
90 à 94 ans	...	9	0	0	0	0	0	0	0
95 à 99 ans	...	2	0	0	0	0	0	0	0
100 ans et plus	...	0	0	0	0	0	0	0	0
<b>Hommes</b>	<b>184</b>	<b>120</b>	<b>853</b>	<b>662</b>	<b>163</b>	<b>25</b>	<b>0</b>	<b>11</b>	<b>57</b>
-1 an	184	1	6	1	0	0	0	0	0
0 à 4 ans	...	0	65	22	12	0	0	0	-1
5 à 9 ans	...	0	48	30	18	0	0	0	1
10 à 14 ans	...	0	42	39	13	3	0	0	3
15 à 19 ans	...	1	55	58	11	0	0	0	1
20 à 24 ans	...	1	99	93	11	0	0	0	16
25 à 29 ans	...	2	141	131	25	3	0	0	9
30 à 34 ans	...	3	95	61	28	5	0	3	3
35 à 39 ans	...	5	70	49	16	5	0	5	1
40 à 44 ans	...	6	62	42	10	5	0	3	7
45 à 49 ans	...	7	46	39	12	4	0	0	4
50 à 54 ans	...	8	44	26	3	0	0	0	10
55 à 59 ans	...	9	35	30	1	0	0	0	5
60 à 64 ans	...	11	24	24	1	0	0	0	0
65 à 69 ans	...	12	11	7	1	0	0	0	-1
70 à 74 ans	...	14	7	0	1	0	0	0	-1
75 à 79 ans	...	16	3	0	0	0	0	0	0
80 à 84 ans	...	12	0	9	0	0	0	0	0
85 à 89 ans	...	10	0	1	0	0	0	0	0
90 à 94 ans	...	1	0	0	0	0	0	0	0
95 à 99 ans	...	1	0	0	0	0	0	0	0
100 ans et plus	...	0	0	0	0	0	0	0	0

Voir les notes à la fin du tableau.

Tableau 2.3-12 – suite

Estimations annuelles des composantes démographiques selon le groupe d'âge et le sexe, 2009-2010<sup>1</sup>, perspective provinciale — Yukon

	Accroissement naturel		Migration interprovinciale		Migration internationale			Solde de l'émigration temporaire	Solde de résidents non permanents
	Naissances	Décès	Entrants	Sortants	Immigrants	Émigrants	Émigrants de retour		
	nombre								
<b>Femmes</b>	<b>182</b>	<b>88</b>	<b>908</b>	<b>767</b>	<b>177</b>	<b>22</b>	<b>0</b>	<b>7</b>	<b>51</b>
-1 an	182	1	7	5	0	0	0	0	0
0 à 4 ans	...	0	61	51	14	0	0	0	1
5 à 9 ans	...	0	38	23	12	0	0	0	1
10 à 14 ans	...	1	35	21	12	0	0	0	-1
15 à 19 ans	...	0	67	75	11	0	0	0	3
20 à 24 ans	...	1	125	103	14	0	0	0	14
25 à 29 ans	...	1	155	141	36	5	0	0	6
30 à 34 ans	...	1	113	68	32	5	0	4	7
35 à 39 ans	...	1	83	35	20	5	0	3	5
40 à 44 ans	...	1	70	19	13	5	0	0	6
45 à 49 ans	...	7	50	58	6	2	0	0	5
50 à 54 ans	...	7	37	102	2	0	0	0	2
55 à 59 ans	...	7	28	34	1	0	0	0	2
60 à 64 ans	...	7	18	17	2	0	0	0	-1
65 à 69 ans	...	9	8	8	1	0	0	1	1
70 à 74 ans	...	6	7	0	0	0	0	0	0
75 à 79 ans	...	10	5	0	1	0	0	0	0
80 à 84 ans	...	9	1	7	0	0	0	0	0
85 à 89 ans	...	10	0	0	0	0	0	0	0
90 à 94 ans	...	8	0	0	0	0	0	0	0
95 à 99 ans	...	1	0	0	0	0	0	0	0
100 ans et plus	...	0	0	0	0	0	0	0	0

1. Période allant du 1er juillet au 30 juin.

**Note(s)** : Estimations provisoires

Tableau 2.3-13

Estimations annuelles des composantes démographiques selon le groupe d'âge et le sexe, 2009-2010<sup>1</sup>, perspective provinciale — Territoires du Nord-Ouest

	Accroissement naturel		Migration interprovinciale		Migration internationale			Solde de l'émigration temporaire	Solde de résidents non permanents
	Naissances	Décès	Entrants	Sortants	Immigrants	Émigrants	Émigrants de retour		
	nombre								
<b>Les deux sexes</b>	<b>739</b>	<b>186</b>	<b>2 341</b>	<b>2 818</b>	<b>125</b>	<b>59</b>	<b>0</b>	<b>26</b>	<b>-30</b>
-1 an	739	3	21	31	0	0	0	0	0
0 à 4 ans	...	3	200	227	2	0	0	0	0
5 à 9 ans	...	0	123	158	6	0	0	0	0
10 à 14 ans	...	0	108	153	13	9	0	0	-3
15 à 19 ans	...	3	182	127	8	3	0	0	5
20 à 24 ans	...	5	290	295	12	1	0	0	0
25 à 29 ans	...	4	380	275	12	8	0	1	6
30 à 34 ans	...	4	268	318	20	10	0	10	-5
35 à 39 ans	...	4	214	262	18	10	0	10	-8
40 à 44 ans	...	7	186	298	14	10	0	5	-4
45 à 49 ans	...	10	124	187	4	8	0	0	-13
50 à 54 ans	...	13	100	196	3	0	0	0	-3
55 à 59 ans	...	16	88	134	2	0	0	0	-5
60 à 64 ans	...	18	51	112	5	0	0	0	1
65 à 69 ans	...	18	6	39	4	0	0	0	-1
70 à 74 ans	...	17	0	6	2	0	0	0	0
75 à 79 ans	...	19	0	0	0	0	0	0	0
80 à 84 ans	...	19	0	0	0	0	0	0	0
85 à 89 ans	...	15	0	0	0	0	0	0	0
90 à 94 ans	...	8	0	0	0	0	0	0	0
95 à 99 ans	...	0	0	0	0	0	0	0	0
100 ans et plus	...	0	0	0	0	0	0	0	0
<b>Hommes</b>	<b>377</b>	<b>115</b>	<b>1 242</b>	<b>1 458</b>	<b>50</b>	<b>31</b>	<b>0</b>	<b>14</b>	<b>-23</b>
-1 an	377	2	12	12	0	0	0	0	0
0 à 4 ans	...	2	108	110	0	0	0	0	0
5 à 9 ans	...	0	69	98	2	0	0	0	-1
10 à 14 ans	...	0	58	72	7	5	0	0	-2
15 à 19 ans	...	3	87	36	5	3	0	0	4
20 à 24 ans	...	4	144	146	3	0	0	0	2
25 à 29 ans	...	3	203	186	5	3	0	0	0
30 à 34 ans	...	3	140	122	4	5	0	5	-1
35 à 39 ans	...	3	124	131	8	5	0	5	-9
40 à 44 ans	...	5	105	184	8	5	0	4	-2
45 à 49 ans	...	6	62	99	2	5	0	0	-9
50 à 54 ans	...	7	51	123	0	0	0	0	-2
55 à 59 ans	...	9	46	50	0	0	0	0	-4
60 à 64 ans	...	10	31	67	3	0	0	0	1
65 à 69 ans	...	11	2	17	2	0	0	0	0
70 à 74 ans	...	10	0	5	1	0	0	0	0
75 à 79 ans	...	11	0	0	0	0	0	0	0
80 à 84 ans	...	14	0	0	0	0	0	0	0
85 à 89 ans	...	9	0	0	0	0	0	0	0
90 à 94 ans	...	3	0	0	0	0	0	0	0
95 à 99 ans	...	0	0	0	0	0	0	0	0
100 ans et plus	...	0	0	0	0	0	0	0	0

Voir les notes à la fin du tableau.

Tableau 2.3-13 – suite

Estimations annuelles des composantes démographiques selon le groupe d'âge et le sexe, 2009-2010<sup>1</sup>, perspective provinciale — Territoires du Nord-Ouest

	Accroissement naturel		Migration interprovinciale		Migration internationale			Solde de l'émigration temporaire	Solde de résidents non permanents
	Naissances	Décès	Entrants	Sortants	Immigrants	Émigrants	Émigrants de retour		
	nombre								
<b>Femmes</b>	<b>362</b>	<b>71</b>	<b>1 099</b>	<b>1 360</b>	<b>75</b>	<b>28</b>	<b>0</b>	<b>12</b>	<b>-7</b>
-1 an	362	1	9	19	0	0	0	0	0
0 à 4 ans	...	1	92	117	2	0	0	0	0
5 à 9 ans	...	0	54	60	4	0	0	0	1
10 à 14 ans	...	0	50	81	6	4	0	0	-1
15 à 19 ans	...	0	95	91	3	0	0	0	1
20 à 24 ans	...	1	146	149	9	1	0	0	-2
25 à 29 ans	...	1	177	89	7	5	0	1	6
30 à 34 ans	...	1	128	196	16	5	0	5	-4
35 à 39 ans	...	1	90	131	10	5	0	5	1
40 à 44 ans	...	2	81	114	6	5	0	1	-2
45 à 49 ans	...	4	62	88	2	3	0	0	-4
50 à 54 ans	...	6	49	73	3	0	0	0	-1
55 à 59 ans	...	7	42	84	2	0	0	0	-1
60 à 64 ans	...	8	20	45	2	0	0	0	0
65 à 69 ans	...	7	4	22	2	0	0	0	-1
70 à 74 ans	...	7	0	1	1	0	0	0	0
75 à 79 ans	...	8	0	0	0	0	0	0	0
80 à 84 ans	...	5	0	0	0	0	0	0	0
85 à 89 ans	...	6	0	0	0	0	0	0	0
90 à 94 ans	...	5	0	0	0	0	0	0	0
95 à 99 ans	...	0	0	0	0	0	0	0	0
100 ans et plus	...	0	0	0	0	0	0	0	0

1. Période allant du 1er juillet au 30 juin.

**Note(s)** : Estimations provisoires

Tableau 2.3-14

Estimations annuelles des composantes démographiques selon le groupe d'âge et le sexe, 2009-2010<sup>1</sup>, perspective provinciale — Nunavut

	Accroissement naturel		Migration interprovinciale		Migration internationale			Solde de l'émigration temporaire	Solde de résidents non permanents
	Naissances	Décès	Entrants	Sortants	Immigrants	Émigrants	Émigrants de retour		
	nombre								
<b>Les deux sexes</b>	<b>816</b>	<b>144</b>	<b>1 257</b>	<b>856</b>	<b>16</b>	<b>45</b>	<b>0</b>	<b>18</b>	<b>0</b>
-1 an	816	9	7	14	0	0	0	0	0
0 à 4 ans	...	3	68	102	1	0	0	0	0
5 à 9 ans	...	0	53	29	1	0	0	0	0
10 à 14 ans	...	2	41	10	2	1	0	0	-1
15 à 19 ans	...	9	58	74	0	0	0	0	1
20 à 24 ans	...	8	115	56	1	0	0	0	2
25 à 29 ans	...	5	199	126	0	8	0	0	0
30 à 34 ans	...	3	141	122	6	10	0	7	2
35 à 39 ans	...	6	110	70	4	10	0	8	-4
40 à 44 ans	...	5	102	64	0	10	0	3	1
45 à 49 ans	...	10	130	49	0	6	0	0	0
50 à 54 ans	...	10	107	31	1	0	0	0	-2
55 à 59 ans	...	10	87	71	0	0	0	0	2
60 à 64 ans	...	12	37	30	0	0	0	0	-1
65 à 69 ans	...	15	2	8	0	0	0	0	0
70 à 74 ans	...	12	0	0	0	0	0	0	0
75 à 79 ans	...	11	0	0	0	0	0	0	0
80 à 84 ans	...	9	0	0	0	0	0	0	0
85 à 89 ans	...	2	0	0	0	0	0	0	0
90 à 94 ans	...	3	0	0	0	0	0	0	0
95 à 99 ans	...	0	0	0	0	0	0	0	0
100 ans et plus	...	0	0	0	0	0	0	0	0
<b>Hommes</b>	<b>445</b>	<b>89</b>	<b>637</b>	<b>460</b>	<b>4</b>	<b>23</b>	<b>0</b>	<b>11</b>	<b>-8</b>
-1 an	445	6	4	11	0	0	0	0	0
0 à 4 ans	...	1	38	57	0	0	0	0	0
5 à 9 ans	...	0	32	8	1	0	0	0	0
10 à 14 ans	...	1	21	3	0	1	0	0	0
15 à 19 ans	...	5	27	32	0	0	0	0	0
20 à 24 ans	...	7	55	33	0	0	0	0	-1
25 à 29 ans	...	4	101	81	0	3	0	0	-2
30 à 34 ans	...	3	70	34	1	5	0	3	2
35 à 39 ans	...	3	53	56	1	5	0	5	-4
40 à 44 ans	...	1	49	41	0	5	0	3	-1
45 à 49 ans	...	6	67	25	0	4	0	0	-1
50 à 54 ans	...	7	53	10	1	0	0	0	-2
55 à 59 ans	...	7	43	42	0	0	0	0	2
60 à 64 ans	...	7	23	22	0	0	0	0	-1
65 à 69 ans	...	7	1	5	0	0	0	0	0
70 à 74 ans	...	6	0	0	0	0	0	0	0
75 à 79 ans	...	9	0	0	0	0	0	0	0
80 à 84 ans	...	5	0	0	0	0	0	0	0
85 à 89 ans	...	2	0	0	0	0	0	0	0
90 à 94 ans	...	2	0	0	0	0	0	0	0
95 à 99 ans	...	0	0	0	0	0	0	0	0
100 ans et plus	...	0	0	0	0	0	0	0	0

Voir les notes à la fin du tableau.

Tableau 2.3-14 – suite

Estimations annuelles des composantes démographiques selon le groupe d'âge et le sexe, 2009-2010<sup>1</sup>, perspective provinciale — Nunavut

	Accroissement naturel		Migration interprovinciale		Migration internationale			Solde de l'émigration temporaire	Solde de résidents non permanents
	Naissances	Décès	Entrants	Sortants	Immigrants	Émigrants	Émigrants de retour		
	nombre								
<b>Femmes</b>	<b>371</b>	<b>55</b>	<b>620</b>	<b>396</b>	<b>12</b>	<b>22</b>	<b>0</b>	<b>7</b>	<b>8</b>
-1 an	371	3	3	3	0	0	0	0	0
0 à 4 ans	...	2	30	45	1	0	0	0	0
5 à 9 ans	...	0	21	21	0	0	0	0	0
10 à 14 ans	...	1	20	7	2	0	0	0	-1
15 à 19 ans	...	4	31	42	0	0	0	0	1
20 à 24 ans	...	1	60	23	1	0	0	0	3
25 à 29 ans	...	1	98	45	0	5	0	0	2
30 à 34 ans	...	0	71	88	5	5	0	4	0
35 à 39 ans	...	3	57	14	3	5	0	3	0
40 à 44 ans	...	4	53	23	0	5	0	0	2
45 à 49 ans	...	4	63	24	0	2	0	0	1
50 à 54 ans	...	3	54	21	0	0	0	0	0
55 à 59 ans	...	3	44	29	0	0	0	0	0
60 à 64 ans	...	5	14	8	0	0	0	0	0
65 à 69 ans	...	8	1	3	0	0	0	0	0
70 à 74 ans	...	6	0	0	0	0	0	0	0
75 à 79 ans	...	2	0	0	0	0	0	0	0
80 à 84 ans	...	4	0	0	0	0	0	0	0
85 à 89 ans	...	0	0	0	0	0	0	0	0
90 à 94 ans	...	1	0	0	0	0	0	0	0
95 à 99 ans	...	0	0	0	0	0	0	0	0
100 ans et plus	...	0	0	0	0	0	0	0	0

1. Période allant du 1er juillet au 30 juin.

**Note(s)** : Estimations provisoires

Tableau 2.4-1

Estimations annuelles des composantes démographiques selon le groupe d'âge et le sexe, 2009-2010<sup>1</sup>, perspective nationale — Naissances

	Canada	Terre-Neuve-et-Labrador	Île-du-Prince-Édouard	Nouvelle-Écosse	Nouveau-Brunswick	Québec	Ontario
	nombre						
<b>Les deux sexes</b>	<b>381 382</b>	<b>4 480</b>	<b>1 397</b>	<b>8 810</b>	<b>7 044</b>	<b>88 400</b>	<b>141 784</b>
Hommes	195 678	2 333	692	4 574	3 590	45 479	72 529
Femmes	185 704	2 147	705	4 236	3 454	42 921	69 255
	Manitoba	Saskatchewan	Alberta	Colombie-Britannique	Yukon	Territoires du Nord-Ouest	Nunavut
	nombre						
<b>Les deux sexes</b>	<b>15 990</b>	<b>14 122</b>	<b>52 937</b>	<b>44 497</b>	<b>366</b>	<b>739</b>	<b>816</b>
Hommes	8 106	7 270	27 115	22 984	184	377	445
Femmes	7 884	6 852	25 822	21 513	182	362	371

1. Période allant du 1er juillet au 30 juin.

**Note(s)** : Estimations provisoires

Tableau 2.4-2

Estimations annuelles des composantes démographiques selon le groupe d'âge et le sexe, 2009-2010<sup>1</sup>, perspective nationale — Décès

	Canada	Terre-Neuve-et-Labrador	Île-du-Prince-Édouard	Nouvelle-Écosse	Nouveau-Brunswick	Québec	Ontario
	nombre						
<b>Les deux sexes</b>	<b>247 556</b>	<b>4 765</b>	<b>1 217</b>	<b>8 840</b>	<b>6 743</b>	<b>57 600</b>	<b>94 860</b>
-1 an	1 733	21	5	28	28	364	670
0 à 4 ans	509	8	3	13	15	100	167
5 à 9 ans	196	5	1	6	7	40	61
10 à 14 ans	305	10	2	12	11	59	99
15 à 19 ans	1 062	19	8	34	25	211	343
20 à 24 ans	1 270	19	7	39	32	235	401
25 à 29 ans	1 338	25	7	35	37	284	415
30 à 34 ans	1 493	25	9	40	37	300	501
35 à 39 ans	2 116	28	13	79	48	420	745
40 à 44 ans	3 418	62	20	111	82	722	1 282
45 à 49 ans	6 130	97	23	194	140	1 396	2 347
50 à 54 ans	8 857	176	39	283	214	2 067	3 300
55 à 59 ans	11 667	279	59	415	319	2 800	4 293
60 à 64 ans	15 939	376	83	615	479	3 901	6 023
65 à 69 ans	18 823	433	105	711	529	4 803	6 971
70 à 74 ans	23 160	517	108	892	636	5 629	8 948
75 à 79 ans	32 257	684	149	1 193	873	7 853	12 624
80 à 84 ans	39 596	743	183	1 328	1 057	9 336	15 763
85 à 89 ans	40 884	683	196	1 375	1 125	8 973	16 183
90 à 94 ans	24 784	401	129	1 006	693	5 461	9 238
95 à 99 ans	10 101	129	53	354	302	2 223	3 768
100 ans et plus	1 918	25	15	77	54	423	718
	Manitoba	Saskatchewan	Alberta	Colombie-Britannique	Yukon	Territoires du Nord-Ouest	Nunavut
	nombre						
<b>Les deux sexes</b>	<b>10 443</b>	<b>9 370</b>	<b>22 006</b>	<b>31 174</b>	<b>208</b>	<b>186</b>	<b>144</b>
-1 an	94	79	280	150	2	3	9
0 à 4 ans	36	36	73	52	0	3	3
5 à 9 ans	13	12	35	16	0	0	0
10 à 14 ans	29	13	37	30	1	0	2
15 à 19 ans	61	72	148	128	1	3	9
20 à 24 ans	64	72	212	174	2	5	8
25 à 29 ans	60	58	216	189	3	4	5
30 à 34 ans	77	70	238	185	4	4	3
35 à 39 ans	99	73	306	289	6	4	6
40 à 44 ans	140	105	413	462	7	7	5
45 à 49 ans	254	208	698	739	14	10	10
50 à 54 ans	355	301	983	1 101	15	13	10
55 à 59 ans	480	367	1 178	1 435	16	16	10
60 à 64 ans	610	504	1 391	1 909	18	18	12
65 à 69 ans	746	592	1 642	2 237	21	18	15
70 à 74 ans	924	770	1 957	2 730	20	17	12
75 à 79 ans	1 224	1 102	2 649	3 850	26	19	11
80 à 84 ans	1 592	1 486	3 154	4 905	21	19	9
85 à 89 ans	1 798	1 650	3 325	5 539	20	15	2
90 à 94 ans	1 191	1 195	2 056	3 394	9	8	3
95 à 99 ans	503	506	856	1 405	2	0	0
100 ans et plus	93	99	159	255	0	0	0

Voir les notes à la fin du tableau.

Tableau 2.4-2 – suite

Estimations annuelles des composantes démographiques selon le groupe d'âge et le sexe, 2009-2010<sup>1</sup>, perspective nationale — Décès

	Canada	Terre-Neuve-et-Labrador	Île-du-Prince-Édouard	Nouvelle-Écosse	Nouveau-Brunswick	Québec	Ontario
	nombre						
<b>Hommes</b>	<b>125 675</b>	<b>2 541</b>	<b>624</b>	<b>4 474</b>	<b>3 374</b>	<b>29 055</b>	<b>47 669</b>
-1 an	959	11	4	14	16	199	378
0 à 4 ans	289	4	2	6	8	60	91
5 à 9 ans	110	1	0	4	3	24	36
10 à 14 ans	176	7	2	8	6	37	56
15 à 19 ans	746	13	5	22	17	152	241
20 à 24 ans	926	14	6	29	24	172	292
25 à 29 ans	949	19	5	24	24	205	286
30 à 34 ans	1 004	16	5	26	22	217	322
35 à 39 ans	1 361	19	8	51	32	283	461
40 à 44 ans	2 128	37	12	68	51	449	798
45 à 49 ans	3 711	60	13	117	83	815	1 428
50 à 54 ans	5 410	111	24	181	125	1 260	1 981
55 à 59 ans	7 111	177	40	258	199	1 674	2 617
60 à 64 ans	9 672	243	52	386	293	2 398	3 598
65 à 69 ans	11 331	267	66	423	322	2 917	4 165
70 à 74 ans	13 513	307	67	545	381	3 330	5 105
75 à 79 ans	18 056	384	77	657	476	4 383	6 986
80 à 84 ans	19 896	383	101	660	520	4 594	7 845
85 à 89 ans	17 288	306	81	564	470	3 688	6 821
90 à 94 ans	8 204	130	38	337	222	1 656	3 083
95 à 99 ans	2 489	26	13	78	73	482	945
100 ans et plus	346	6	3	16	7	60	134
	Manitoba	Saskatchewan	Alberta	Colombie-Britannique	Yukon	Territoires du Nord-Ouest	Nunavut
	nombre						
<b>Hommes</b>	<b>5 232</b>	<b>4 728</b>	<b>11 596</b>	<b>16 058</b>	<b>120</b>	<b>115</b>	<b>89</b>
-1 an	49	43	155	81	1	2	6
0 à 4 ans	21	18	46	30	0	2	1
5 à 9 ans	7	6	23	6	0	0	0
10 à 14 ans	14	6	21	18	0	0	1
15 à 19 ans	43	53	100	91	1	3	5
20 à 24 ans	45	47	156	129	1	4	7
25 à 29 ans	43	35	163	136	2	3	4
30 à 34 ans	52	43	166	126	3	3	3
35 à 39 ans	59	45	203	189	5	3	3
40 à 44 ans	84	66	253	298	6	5	1
45 à 49 ans	164	132	432	448	7	6	6
50 à 54 ans	221	169	621	695	8	7	7
55 à 59 ans	286	228	720	887	9	9	7
60 à 64 ans	358	317	813	1 186	11	10	7
65 à 69 ans	443	350	1 000	1 348	12	11	7
70 à 74 ans	537	459	1 135	1 617	14	10	6
75 à 79 ans	685	637	1 513	2 222	16	11	9
80 à 84 ans	843	788	1 653	2 478	12	14	5
85 à 89 ans	720	706	1 470	2 441	10	9	2
90 à 94 ans	422	423	711	1 176	1	3	2
95 à 99 ans	119	136	212	404	1	0	0
100 ans et plus	17	21	30	52	0	0	0

Voir les notes à la fin du tableau.

Tableau 2.4-2 – suite

Estimations annuelles des composantes démographiques selon le groupe d'âge et le sexe, 2009-2010<sup>1</sup>, perspective nationale — Décès

	Canada	Terre-Neuve-et-Labrador	Île-du-Prince-Édouard	Nouvelle-Écosse	Nouveau-Brunswick	Québec	Ontario
nombre							
<b>Femmes</b>	<b>121 881</b>	<b>2 224</b>	<b>593</b>	<b>4 366</b>	<b>3 369</b>	<b>28 545</b>	<b>47 191</b>
-1 an	774	10	1	14	12	165	292
0 à 4 ans	220	4	1	7	7	40	76
5 à 9 ans	86	4	1	2	4	16	25
10 à 14 ans	129	3	0	4	5	22	43
15 à 19 ans	316	6	3	12	8	59	102
20 à 24 ans	344	5	1	10	8	63	109
25 à 29 ans	389	6	2	11	13	79	129
30 à 34 ans	489	9	4	14	15	83	179
35 à 39 ans	755	9	5	28	16	137	284
40 à 44 ans	1 290	25	8	43	31	273	484
45 à 49 ans	2 419	37	10	77	57	581	919
50 à 54 ans	3 447	65	15	102	89	807	1 319
55 à 59 ans	4 556	102	19	157	120	1 126	1 676
60 à 64 ans	6 267	133	31	229	186	1 503	2 425
65 à 69 ans	7 492	166	39	288	207	1 886	2 806
70 à 74 ans	9 647	210	41	347	255	2 299	3 843
75 à 79 ans	14 201	300	72	536	397	3 470	5 638
80 à 84 ans	19 700	360	82	668	537	4 742	7 918
85 à 89 ans	23 596	377	115	811	655	5 285	9 362
90 à 94 ans	16 580	271	91	669	471	3 805	6 155
95 à 99 ans	7 612	103	40	276	229	1 741	2 823
100 ans et plus	1 572	19	12	61	47	363	584
	Manitoba	Saskatchewan	Alberta	Colombie-Britannique	Yukon	Territoires du Nord-Ouest	Nunavut
nombre							
<b>Femmes</b>	<b>5 211</b>	<b>4 642</b>	<b>10 410</b>	<b>15 116</b>	<b>88</b>	<b>71</b>	<b>55</b>
-1 an	45	36	125	69	1	1	3
0 à 4 ans	15	18	27	22	0	1	2
5 à 9 ans	6	6	12	10	0	0	0
10 à 14 ans	15	7	16	12	1	0	1
15 à 19 ans	18	19	48	37	0	0	4
20 à 24 ans	19	25	56	45	1	1	1
25 à 29 ans	17	23	53	53	1	1	1
30 à 34 ans	25	27	72	59	1	1	0
35 à 39 ans	40	28	103	100	1	1	3
40 à 44 ans	56	39	160	164	1	2	4
45 à 49 ans	90	76	266	291	7	4	4
50 à 54 ans	134	132	362	406	7	6	3
55 à 59 ans	194	139	458	548	7	7	3
60 à 64 ans	252	187	578	723	7	8	5
65 à 69 ans	303	242	642	889	9	7	8
70 à 74 ans	387	311	822	1 113	6	7	6
75 à 79 ans	539	465	1 136	1 628	10	8	2
80 à 84 ans	749	698	1 501	2 427	9	5	4
85 à 89 ans	1 078	944	1 855	3 098	10	6	0
90 à 94 ans	769	772	1 345	2 218	8	5	1
95 à 99 ans	384	370	644	1 001	1	0	0
100 ans et plus	76	78	129	203	0	0	0

1. Période allant du 1er juillet au 30 juin.

Note(s) : Estimations provisoires

Tableau 2.4-3

Estimations annuelles des composantes démographiques selon le groupe d'âge et le sexe, 2009-2010<sup>1</sup>, perspective nationale — Immigrants

	Canada	Terre-Neuve-et-Labrador	Île-du-Prince-Édouard	Nouvelle-Écosse	Nouveau-Brunswick	Québec	Ontario
	nombre						
<b>Les deux sexes</b>	<b>270 512</b>	<b>659</b>	<b>1 791</b>	<b>2 409</b>	<b>1 928</b>	<b>51 516</b>	<b>116 542</b>
-1 an	759	2	5	4	1	161	338
0 à 4 ans	19 699	23	81	174	135	4 679	8 007
5 à 9 ans	19 138	35	116	172	166	3 563	7 762
10 à 14 ans	17 761	47	163	186	186	2 533	7 598
15 à 19 ans	16 465	43	222	153	141	2 093	7 656
20 à 24 ans	22 720	49	115	222	126	4 157	10 346
25 à 29 ans	41 525	134	64	323	219	10 037	16 588
30 à 34 ans	39 743	110	99	293	179	10 246	15 787
35 à 39 ans	30 916	71	211	237	225	6 662	12 648
40 à 44 ans	21 798	48	321	223	250	3 174	9 327
45 à 49 ans	14 392	37	231	173	168	1 622	6 573
50 à 54 ans	8 330	31	101	113	66	902	4 086
55 à 59 ans	5 359	12	33	72	32	560	2 824
60 à 64 ans	4 606	10	20	34	21	421	2 588
65 à 69 ans	3 445	5	5	17	8	302	2 091
70 à 74 ans	2 262	1	1	7	3	198	1 398
75 à 79 ans	1 053	0	1	2	1	125	639
80 à 84 ans	378	0	0	2	1	57	200
85 à 89 ans	125	1	1	1	0	14	68
90 à 94 ans	30	0	1	1	0	8	13
95 à 99 ans	7	0	0	0	0	2	5
100 ans et plus	1	0	0	0	0	0	0
	Manitoba	Saskatchewan	Alberta	Colombie-Britannique	Yukon	Territoires du Nord-Ouest	Nunavut
	nombre						
<b>Les deux sexes</b>	<b>14 098</b>	<b>7 318</b>	<b>29 961</b>	<b>43 809</b>	<b>340</b>	<b>125</b>	<b>16</b>
-1 an	44	25	103	76	0	0	0
0 à 4 ans	1 201	676	2 161	2 533	26	2	1
5 à 9 ans	1 416	797	2 374	2 700	30	6	1
10 à 14 ans	1 236	644	2 107	3 021	25	13	2
15 à 19 ans	1 036	475	1 753	2 863	22	8	0
20 à 24 ans	1 075	477	2 416	3 699	25	12	1
25 à 29 ans	2 119	986	4 819	6 163	61	12	0
30 à 34 ans	1 773	1 032	4 490	5 648	60	20	6
35 à 39 ans	1 489	870	3 541	4 904	36	18	4
40 à 44 ans	1 200	627	2 313	4 278	23	14	0
45 à 49 ans	759	378	1 453	2 976	18	4	0
50 à 54 ans	357	145	822	1 698	5	3	1
55 à 59 ans	162	73	516	1 071	2	2	0
60 à 64 ans	98	50	451	905	3	5	0
65 à 69 ans	66	28	306	611	2	4	0
70 à 74 ans	38	19	204	390	1	2	0
75 à 79 ans	19	11	77	177	1	0	0
80 à 84 ans	7	4	34	73	0	0	0
85 à 89 ans	2	1	18	19	0	0	0
90 à 94 ans	1	0	2	4	0	0	0
95 à 99 ans	0	0	0	0	0	0	0
100 ans et plus	0	0	1	0	0	0	0

Voir les notes à la fin du tableau.

Tableau 2.4-3 – suite

Estimations annuelles des composantes démographiques selon le groupe d'âge et le sexe, 2009-2010<sup>1</sup>, perspective nationale — Immigrants

	Canada	Terre-Neuve-et-Labrador	Île-du-Prince-Édouard	Nouvelle-Écosse	Nouveau-Brunswick	Québec	Ontario
	nombre						
<b>Hommes</b>	<b>131 542</b>	<b>346</b>	<b>921</b>	<b>1 196</b>	<b>971</b>	<b>26 100</b>	<b>55 672</b>
-1 an	402	0	4	3	1	83	186
0 à 4 ans	10 172	10	40	85	70	2 395	4 185
5 à 9 ans	9 880	17	58	93	77	1 835	3 989
10 à 14 ans	9 157	21	95	94	97	1 288	3 924
15 à 19 ans	8 286	24	120	82	70	1 003	3 828
20 à 24 ans	9 317	21	57	101	59	1 679	4 197
25 à 29 ans	18 422	68	31	151	105	4 730	7 188
30 à 34 ans	19 263	59	40	135	88	5 451	7 327
35 à 39 ans	15 603	43	88	108	101	3 686	6 284
40 à 44 ans	11 198	27	159	113	128	1 829	4 730
45 à 49 ans	7 685	19	123	93	98	866	3 410
50 à 54 ans	4 377	19	61	60	40	506	2 115
55 à 59 ans	2 483	7	25	43	16	274	1 231
60 à 64 ans	2 007	6	15	19	13	187	1 082
65 à 69 ans	1 544	4	2	11	6	129	918
70 à 74 ans	1 047	0	1	2	2	78	661
75 à 79 ans	477	0	0	0	0	50	300
80 à 84 ans	156	0	0	2	0	25	81
85 à 89 ans	56	1	1	1	0	2	31
90 à 94 ans	7	0	1	0	0	3	3
95 à 99 ans	3	0	0	0	0	1	2
100 ans et plus	0	0	0	0	0	0	0
	Manitoba	Saskatchewan	Alberta	Colombie-Britannique	Yukon	Territoires du Nord-Ouest	Nunavut
	nombre						
<b>Hommes</b>	<b>7 217</b>	<b>3 674</b>	<b>14 204</b>	<b>21 024</b>	<b>163</b>	<b>50</b>	<b>4</b>
-1 an	24	13	51	37	0	0	0
0 à 4 ans	622	333	1 104	1 316	12	0	0
5 à 9 ans	733	422	1 208	1 427	18	2	1
10 à 14 ans	643	322	1 068	1 585	13	7	0
15 à 19 ans	563	249	866	1 465	11	5	0
20 à 24 ans	512	202	904	1 571	11	3	0
25 à 29 ans	1 004	449	2 046	2 620	25	5	0
30 à 34 ans	932	516	2 120	2 562	28	4	1
35 à 39 ans	770	435	1 763	2 300	16	8	1
40 à 44 ans	613	355	1 152	2 074	10	8	0
45 à 49 ans	405	210	783	1 664	12	2	0
50 à 54 ans	200	77	425	870	3	0	1
55 à 59 ans	92	37	230	527	1	0	0
60 à 64 ans	43	25	201	412	1	3	0
65 à 69 ans	33	14	134	290	1	2	0
70 à 74 ans	12	10	96	183	1	1	0
75 à 79 ans	13	4	30	80	0	0	0
80 à 84 ans	2	1	13	32	0	0	0
85 à 89 ans	1	0	10	9	0	0	0
90 à 94 ans	0	0	0	0	0	0	0
95 à 99 ans	0	0	0	0	0	0	0
100 ans et plus	0	0	0	0	0	0	0

Voir les notes à la fin du tableau.

Tableau 2.4-3 – suite

Estimations annuelles des composantes démographiques selon le groupe d'âge et le sexe, 2009-2010<sup>1</sup>, perspective nationale — Immigrants

	Canada	Terre-Neuve-et-Labrador	Île-du-Prince-Édouard	Nouvelle-Écosse	Nouveau-Brunswick	Québec	Ontario
	nombre						
<b>Femmes</b>	<b>138 970</b>	<b>313</b>	<b>870</b>	<b>1 213</b>	<b>957</b>	<b>25 416</b>	<b>60 870</b>
-1 an	357	2	1	1	0	78	152
0 à 4 ans	9 527	13	41	89	65	2 284	3 822
5 à 9 ans	9 258	18	58	79	89	1 728	3 773
10 à 14 ans	8 604	26	68	92	89	1 245	3 674
15 à 19 ans	8 179	19	102	71	71	1 090	3 828
20 à 24 ans	13 403	28	58	121	67	2 478	6 149
25 à 29 ans	23 103	66	33	172	114	5 307	9 400
30 à 34 ans	20 480	51	59	158	91	4 795	8 460
35 à 39 ans	15 313	28	123	129	124	2 976	6 364
40 à 44 ans	10 600	21	162	110	122	1 345	4 597
45 à 49 ans	6 707	18	108	80	70	756	3 163
50 à 54 ans	3 953	12	40	53	26	396	1 971
55 à 59 ans	2 876	5	8	29	16	286	1 593
60 à 64 ans	2 599	4	5	15	8	234	1 506
65 à 69 ans	1 901	1	3	6	2	173	1 173
70 à 74 ans	1 215	1	0	5	1	120	737
75 à 79 ans	576	0	1	2	1	75	339
80 à 84 ans	222	0	0	0	1	32	119
85 à 89 ans	69	0	0	0	0	12	37
90 à 94 ans	23	0	0	1	0	5	10
95 à 99 ans	4	0	0	0	0	1	3
100 ans et plus	1	0	0	0	0	0	0
	Manitoba	Saskatchewan	Alberta	Colombie-Britannique	Yukon	Territoires du Nord-Ouest	Nunavut
	nombre						
<b>Femmes</b>	<b>6 881</b>	<b>3 644</b>	<b>15 757</b>	<b>22 785</b>	<b>177</b>	<b>75</b>	<b>12</b>
-1 an	20	12	52	39	0	0	0
0 à 4 ans	579	343	1 057	1 217	14	2	1
5 à 9 ans	683	375	1 166	1 273	12	4	0
10 à 14 ans	593	322	1 039	1 436	12	6	2
15 à 19 ans	473	226	887	1 398	11	3	0
20 à 24 ans	563	275	1 512	2 128	14	9	1
25 à 29 ans	1 115	537	2 773	3 543	36	7	0
30 à 34 ans	841	516	2 370	3 086	32	16	5
35 à 39 ans	719	435	1 778	2 604	20	10	3
40 à 44 ans	587	272	1 161	2 204	13	6	0
45 à 49 ans	354	168	670	1 312	6	2	0
50 à 54 ans	157	68	397	828	2	3	0
55 à 59 ans	70	36	286	544	1	2	0
60 à 64 ans	55	25	250	493	2	2	0
65 à 69 ans	33	14	172	321	1	2	0
70 à 74 ans	26	9	108	207	0	1	0
75 à 79 ans	6	7	47	97	1	0	0
80 à 84 ans	5	3	21	41	0	0	0
85 à 89 ans	1	1	8	10	0	0	0
90 à 94 ans	1	0	2	4	0	0	0
95 à 99 ans	0	0	0	0	0	0	0
100 ans et plus	0	0	1	0	0	0	0

1. Période allant du 1er juillet au 30 juin.

Note(s) : Estimations provisoires

Tableau 2.4-4

Estimations annuelles des composantes démographiques selon le groupe d'âge et le sexe, 2009-2010<sup>1</sup>, perspective nationale — Émigrants

	Canada	Terre-Neuve-et-Labrador	Île-du-Prince-Édouard	Nouvelle-Écosse	Nouveau-Brunswick	Québec	Ontario
	nombre						
<b>Les deux sexes</b>	<b>54 081</b>	<b>372</b>	<b>77</b>	<b>714</b>	<b>527</b>	<b>7 920</b>	<b>25 261</b>
-1 an	26	0	0	0	0	4	13
0 à 4 ans	1 319	9	0	17	13	192	619
5 à 9 ans	2 923	20	5	39	28	430	1 369
10 à 14 ans	3 719	28	10	50	38	542	1 731
15 à 19 ans	3 368	23	8	45	33	493	1 573
20 à 24 ans	2 434	18	2	32	24	358	1 141
25 à 29 ans	4 941	34	9	65	47	723	2 304
30 à 34 ans	7 604	51	10	99	74	1 113	3 550
35 à 39 ans	8 155	55	10	108	80	1 194	3 808
40 à 44 ans	6 601	46	10	87	64	965	3 078
45 à 49 ans	4 218	29	10	55	41	615	1 964
50 à 54 ans	2 645	18	3	36	26	389	1 238
55 à 59 ans	1 544	10	0	21	15	227	724
60 à 64 ans	1 026	10	0	12	10	150	480
65 à 69 ans	1 711	10	0	23	18	251	803
70 à 74 ans	870	8	0	12	10	128	403
75 à 79 ans	569	3	0	10	6	84	263
80 à 84 ans	302	0	0	3	0	45	147
85 à 89 ans	90	0	0	0	0	15	44
90 à 94 ans	15	0	0	0	0	2	8
95 à 99 ans	1	0	0	0	0	0	1
100 ans et plus	0	0	0	0	0	0	0
	Manitoba	Saskatchewan	Alberta	Colombie-Britannique	Yukon	Territoires du Nord-Ouest	Nunavut
	nombre						
<b>Les deux sexes</b>	<b>2 035</b>	<b>499</b>	<b>8 959</b>	<b>7 566</b>	<b>47</b>	<b>59</b>	<b>45</b>
-1 an	1	0	4	4	0	0	0
0 à 4 ans	51	13	220	185	0	0	0
5 à 9 ans	110	27	485	410	0	0	0
10 à 14 ans	141	33	614	519	3	9	1
15 à 19 ans	128	32	559	471	0	3	0
20 à 24 ans	91	22	404	341	0	1	0
25 à 29 ans	185	45	816	689	8	8	8
30 à 34 ans	285	71	1 258	1 063	10	10	10
35 à 39 ans	306	74	1 350	1 140	10	10	10
40 à 44 ans	246	62	1 091	922	10	10	10
45 à 49 ans	158	39	697	590	6	8	6
50 à 54 ans	100	24	440	371	0	0	0
55 à 59 ans	59	14	258	216	0	0	0
60 à 64 ans	39	10	171	144	0	0	0
65 à 69 ans	63	17	285	241	0	0	0
70 à 74 ans	35	10	143	121	0	0	0
75 à 79 ans	23	6	93	81	0	0	0
80 à 84 ans	11	0	52	44	0	0	0
85 à 89 ans	3	0	16	12	0	0	0
90 à 94 ans	0	0	3	2	0	0	0
95 à 99 ans	0	0	0	0	0	0	0
100 ans et plus	0	0	0	0	0	0	0

Voir les notes à la fin du tableau.

Tableau 2.4-4 – suite

Estimations annuelles des composantes démographiques selon le groupe d'âge et le sexe, 2009-2010<sup>1</sup>, perspective nationale — Émigrants

	Canada	Terre-Neuve-et-Labrador	Île-du-Prince-Édouard	Nouvelle-Écosse	Nouveau-Brunswick	Québec	Ontario
nombre							
<b>Hommes</b>	<b>27 635</b>	<b>190</b>	<b>38</b>	<b>363</b>	<b>270</b>	<b>4 045</b>	<b>12 909</b>
-1 an	25	0	0	0	0	4	12
0 à 4 ans	691	5	0	9	7	100	324
5 à 9 ans	1 458	10	2	20	14	214	684
10 à 14 ans	1 917	15	5	25	20	279	890
15 à 19 ans	1 752	13	4	23	18	255	817
20 à 24 ans	1 006	7	0	13	10	148	472
25 à 29 ans	2 097	14	4	27	20	307	979
30 à 34 ans	3 847	26	5	50	37	563	1 796
35 à 39 ans	4 455	30	5	59	44	653	2 081
40 à 44 ans	3 626	25	5	48	36	530	1 692
45 à 49 ans	2 262	16	5	29	22	330	1 053
50 à 54 ans	1 472	10	3	20	14	216	689
55 à 59 ans	825	5	0	11	8	122	386
60 à 64 ans	521	5	0	6	5	76	244
65 à 69 ans	802	5	0	10	8	118	377
70 à 74 ans	439	4	0	6	5	64	204
75 à 79 ans	249	0	0	5	2	37	116
80 à 84 ans	153	0	0	2	0	23	74
85 à 89 ans	37	0	0	0	0	6	18
90 à 94 ans	1	0	0	0	0	0	1
95 à 99 ans	0	0	0	0	0	0	0
100 ans et plus	0	0	0	0	0	0	0
	Manitoba	Saskatchewan	Alberta	Colombie-Britannique	Yukon	Territoires du Nord-Ouest	Nunavut
nombre							
<b>Hommes</b>	<b>1 038</b>	<b>256</b>	<b>4 579</b>	<b>3 868</b>	<b>25</b>	<b>31</b>	<b>23</b>
-1 an	1	0	4	4	0	0	0
0 à 4 ans	27	7	115	97	0	0	0
5 à 9 ans	55	13	242	204	0	0	0
10 à 14 ans	73	18	316	267	3	5	1
15 à 19 ans	67	17	290	245	0	3	0
20 à 24 ans	38	10	167	141	0	0	0
25 à 29 ans	78	19	347	293	3	3	3
30 à 34 ans	144	36	636	539	5	5	5
35 à 39 ans	167	40	738	623	5	5	5
40 à 44 ans	135	34	600	506	5	5	5
45 à 49 ans	84	21	373	316	4	5	4
50 à 54 ans	55	13	245	207	0	0	0
55 à 59 ans	31	8	138	116	0	0	0
60 à 64 ans	20	5	87	73	0	0	0
65 à 69 ans	29	8	134	113	0	0	0
70 à 74 ans	18	5	72	61	0	0	0
75 à 79 ans	10	2	41	36	0	0	0
80 à 84 ans	5	0	27	22	0	0	0
85 à 89 ans	1	0	7	5	0	0	0
90 à 94 ans	0	0	0	0	0	0	0
95 à 99 ans	0	0	0	0	0	0	0
100 ans et plus	0	0	0	0	0	0	0

Voir les notes à la fin du tableau.

Tableau 2.4-4 – suite

Estimations annuelles des composantes démographiques selon le groupe d'âge et le sexe, 2009-2010<sup>1</sup>, perspective nationale — Émigrants

	Canada	Terre-Neuve-et-Labrador	Île-du-Prince-Édouard	Nouvelle-Écosse	Nouveau-Brunswick	Québec	Ontario
nombre							
<b>Femmes</b>	<b>26 446</b>	<b>182</b>	<b>39</b>	<b>351</b>	<b>257</b>	<b>3 875</b>	<b>12 352</b>
-1 an	1	0	0	0	0	0	1
0 à 4 ans	628	4	0	8	6	92	295
5 à 9 ans	1 465	10	3	19	14	216	685
10 à 14 ans	1 802	13	5	25	18	263	841
15 à 19 ans	1 616	10	4	22	15	238	756
20 à 24 ans	1 428	11	2	19	14	210	669
25 à 29 ans	2 844	20	5	38	27	416	1 325
30 à 34 ans	3 757	25	5	49	37	550	1 754
35 à 39 ans	3 700	25	5	49	36	541	1 727
40 à 44 ans	2 975	21	5	39	28	435	1 386
45 à 49 ans	1 956	13	5	26	19	285	911
50 à 54 ans	1 173	8	0	16	12	173	549
55 à 59 ans	719	5	0	10	7	105	338
60 à 64 ans	505	5	0	6	5	74	236
65 à 69 ans	909	5	0	13	10	133	426
70 à 74 ans	431	4	0	6	5	64	199
75 à 79 ans	320	3	0	5	4	47	147
80 à 84 ans	149	0	0	1	0	22	73
85 à 89 ans	53	0	0	0	0	9	26
90 à 94 ans	14	0	0	0	0	2	7
95 à 99 ans	1	0	0	0	0	0	1
100 ans et plus	0	0	0	0	0	0	0
	Manitoba	Saskatchewan	Alberta	Colombie-Britannique	Yukon	Territoires du Nord-Ouest	Nunavut
nombre							
<b>Femmes</b>	<b>997</b>	<b>243</b>	<b>4 380</b>	<b>3 698</b>	<b>22</b>	<b>28</b>	<b>22</b>
-1 an	0	0	0	0	0	0	0
0 à 4 ans	24	6	105	88	0	0	0
5 à 9 ans	55	14	243	206	0	0	0
10 à 14 ans	68	15	298	252	0	4	0
15 à 19 ans	61	15	269	226	0	0	0
20 à 24 ans	53	12	237	200	0	1	0
25 à 29 ans	107	26	469	396	5	5	5
30 à 34 ans	141	35	622	524	5	5	5
35 à 39 ans	139	34	612	517	5	5	5
40 à 44 ans	111	28	491	416	5	5	5
45 à 49 ans	74	18	324	274	2	3	2
50 à 54 ans	45	11	195	164	0	0	0
55 à 59 ans	28	6	120	100	0	0	0
60 à 64 ans	19	5	84	71	0	0	0
65 à 69 ans	34	9	151	128	0	0	0
70 à 74 ans	17	5	71	60	0	0	0
75 à 79 ans	13	4	52	45	0	0	0
80 à 84 ans	6	0	25	22	0	0	0
85 à 89 ans	2	0	9	7	0	0	0
90 à 94 ans	0	0	3	2	0	0	0
95 à 99 ans	0	0	0	0	0	0	0
100 ans et plus	0	0	0	0	0	0	0

1. Période allant du 1er juillet au 30 juin.

Note(s) : Estimations provisoires

Tableau 2.4-5

Estimations annuelles des composantes démographiques selon le groupe d'âge et le sexe, 2009-2010<sup>1</sup>, perspective nationale — Émigrants de retour

	Canada	Terre-Neuve-et-Labrador	Île-du-Prince-Édouard	Nouvelle-Écosse	Nouveau-Brunswick	Québec	Ontario
	nombre						
<b>Les deux sexes</b>	<b>25 371</b>	<b>120</b>	<b>71</b>	<b>442</b>	<b>338</b>	<b>3 621</b>	<b>12 431</b>
-1 an	139	0	0	2	2	20	69
0 à 4 ans	1 521	10	8	28	20	216	740
5 à 9 ans	1 417	10	4	25	20	202	692
10 à 14 ans	1 255	10	0	20	20	178	615
15 à 19 ans	1 757	10	7	31	25	249	859
20 à 24 ans	3 711	17	10	65	50	530	1 820
25 à 29 ans	3 768	20	10	65	51	537	1 843
30 à 34 ans	2 792	11	10	49	36	399	1 368
35 à 39 ans	1 950	10	10	33	25	278	953
40 à 44 ans	1 687	10	9	30	22	240	824
45 à 49 ans	1 405	10	3	23	20	200	687
50 à 54 ans	1 132	2	0	20	15	163	556
55 à 59 ans	973	0	0	19	10	140	480
60 à 64 ans	690	0	0	11	10	100	341
65 à 69 ans	481	0	0	10	10	68	233
70 à 74 ans	330	0	0	9	2	47	161
75 à 79 ans	214	0	0	2	0	32	109
80 à 84 ans	91	0	0	0	0	13	48
85 à 89 ans	52	0	0	0	0	9	27
90 à 94 ans	5	0	0	0	0	0	5
95 à 99 ans	0	0	0	0	0	0	0
100 ans et plus	1	0	0	0	0	0	1
	Manitoba	Saskatchewan	Alberta	Colombie-Britannique	Yukon	Territoires du Nord-Ouest	Nunavut
	nombre						
<b>Les deux sexes</b>	<b>1 035</b>	<b>406</b>	<b>2 838</b>	<b>4 069</b>	<b>0</b>	<b>0</b>	<b>0</b>
-1 an	6	2	16	22	0	0	0
0 à 4 ans	62	23	171	243	0	0	0
5 à 9 ans	58	21	158	227	0	0	0
10 à 14 ans	51	20	141	200	0	0	0
15 à 19 ans	71	27	195	283	0	0	0
20 à 24 ans	151	60	413	595	0	0	0
25 à 29 ans	154	61	423	604	0	0	0
30 à 34 ans	114	44	314	447	0	0	0
35 à 39 ans	79	32	218	312	0	0	0
40 à 44 ans	70	27	187	268	0	0	0
45 à 49 ans	59	22	156	225	0	0	0
50 à 54 ans	47	20	126	183	0	0	0
55 à 59 ans	39	18	110	157	0	0	0
60 à 64 ans	28	10	77	113	0	0	0
65 à 69 ans	20	10	54	76	0	0	0
70 à 74 ans	13	9	36	53	0	0	0
75 à 79 ans	10	0	25	36	0	0	0
80 à 84 ans	3	0	11	16	0	0	0
85 à 89 ans	0	0	7	9	0	0	0
90 à 94 ans	0	0	0	0	0	0	0
95 à 99 ans	0	0	0	0	0	0	0
100 ans et plus	0	0	0	0	0	0	0

Voir les notes à la fin du tableau.

Tableau 2.4-5 – suite

Estimations annuelles des composantes démographiques selon le groupe d'âge et le sexe, 2009-2010<sup>1</sup>, perspective nationale — Émigrants de retour

	Canada	Terre-Neuve- et-Labrador	Île-du-Prince- Édouard	Nouvelle- Écosse	Nouveau- Brunswick	Québec	Ontario
nombre							
<b>Hommes</b>	<b>12 524</b>	<b>59</b>	<b>39</b>	<b>216</b>	<b>165</b>	<b>1 784</b>	<b>6 134</b>
-1 an	69	0	0	1	1	10	34
0 à 4 ans	775	5	4	14	10	110	376
5 à 9 ans	743	5	3	14	10	106	362
10 à 14 ans	647	5	0	10	10	92	318
15 à 19 ans	869	5	4	15	12	123	424
20 à 24 ans	1 575	7	5	28	21	224	773
25 à 29 ans	1 779	10	5	30	24	253	870
30 à 34 ans	1 391	5	5	25	18	199	681
35 à 39 ans	971	5	5	16	12	137	476
40 à 44 ans	923	5	5	15	12	132	451
45 à 49 ans	743	5	3	13	10	105	363
50 à 54 ans	595	2	0	10	9	85	292
55 à 59 ans	510	0	0	10	5	73	251
60 à 64 ans	381	0	0	6	5	55	189
65 à 69 ans	235	0	0	5	5	33	114
70 à 74 ans	162	0	0	4	1	23	79
75 à 79 ans	93	0	0	0	0	14	47
80 à 84 ans	40	0	0	0	0	6	21
85 à 89 ans	20	0	0	0	0	4	10
90 à 94 ans	3	0	0	0	0	0	3
95 à 99 ans	0	0	0	0	0	0	0
100 ans et plus	0	0	0	0	0	0	0
	Manitoba	Saskat- chewan	Alberta	Colombie- Britannique	Yukon	Territoires du Nord-Ouest	Nunavut
nombre							
<b>Hommes</b>	<b>515</b>	<b>202</b>	<b>1 399</b>	<b>2 011</b>	<b>0</b>	<b>0</b>	<b>0</b>
-1 an	3	1	8	11	0	0	0
0 à 4 ans	32	13	87	124	0	0	0
5 à 9 ans	30	11	83	119	0	0	0
10 à 14 ans	26	10	72	104	0	0	0
15 à 19 ans	36	14	96	140	0	0	0
20 à 24 ans	64	25	175	253	0	0	0
25 à 29 ans	73	29	200	285	0	0	0
30 à 34 ans	57	22	156	223	0	0	0
35 à 39 ans	40	16	109	155	0	0	0
40 à 44 ans	39	15	102	147	0	0	0
45 à 49 ans	31	12	82	119	0	0	0
50 à 54 ans	25	10	66	96	0	0	0
55 à 59 ans	20	10	58	83	0	0	0
60 à 64 ans	16	5	43	62	0	0	0
65 à 69 ans	10	5	26	37	0	0	0
70 à 74 ans	7	4	18	26	0	0	0
75 à 79 ans	5	0	11	16	0	0	0
80 à 84 ans	1	0	5	7	0	0	0
85 à 89 ans	0	0	2	4	0	0	0
90 à 94 ans	0	0	0	0	0	0	0
95 à 99 ans	0	0	0	0	0	0	0
100 ans et plus	0	0	0	0	0	0	0

Voir les notes à la fin du tableau.

Tableau 2.4-5 – suite

Estimations annuelles des composantes démographiques selon le groupe d'âge et le sexe, 2009-2010<sup>1</sup>, perspective nationale — Émigrants de retour

	Canada	Terre-Neuve-et-Labrador	Île-du-Prince-Édouard	Nouvelle-Écosse	Nouveau-Brunswick	Québec	Ontario
	nombre						
<b>Femmes</b>	<b>12 847</b>	<b>61</b>	<b>32</b>	<b>226</b>	<b>173</b>	<b>1 837</b>	<b>6 297</b>
-1 an	70	0	0	1	1	10	35
0 à 4 ans	746	5	4	14	10	106	364
5 à 9 ans	674	5	1	11	10	96	330
10 à 14 ans	608	5	0	10	10	86	297
15 à 19 ans	888	5	3	16	13	126	435
20 à 24 ans	2 136	10	5	37	29	306	1 047
25 à 29 ans	1 989	10	5	35	27	284	973
30 à 34 ans	1 401	6	5	24	18	200	687
35 à 39 ans	979	5	5	17	13	141	477
40 à 44 ans	764	5	4	15	10	108	373
45 à 49 ans	662	5	0	10	10	95	324
50 à 54 ans	537	0	0	10	6	78	264
55 à 59 ans	463	0	0	9	5	67	229
60 à 64 ans	309	0	0	5	5	45	152
65 à 69 ans	246	0	0	5	5	35	119
70 à 74 ans	168	0	0	5	1	24	82
75 à 79 ans	121	0	0	2	0	18	62
80 à 84 ans	51	0	0	0	0	7	27
85 à 89 ans	32	0	0	0	0	5	17
90 à 94 ans	2	0	0	0	0	0	2
95 à 99 ans	0	0	0	0	0	0	0
100 ans et plus	1	0	0	0	0	0	1
	Manitoba	Saskatchewan	Alberta	Colombie-Britannique	Yukon	Territoires du Nord-Ouest	Nunavut
	nombre						
<b>Femmes</b>	<b>520</b>	<b>204</b>	<b>1 439</b>	<b>2 058</b>	<b>0</b>	<b>0</b>	<b>0</b>
-1 an	3	1	8	11	0	0	0
0 à 4 ans	30	10	84	119	0	0	0
5 à 9 ans	28	10	75	108	0	0	0
10 à 14 ans	25	10	69	96	0	0	0
15 à 19 ans	35	13	99	143	0	0	0
20 à 24 ans	87	35	238	342	0	0	0
25 à 29 ans	81	32	223	319	0	0	0
30 à 34 ans	57	22	158	224	0	0	0
35 à 39 ans	39	16	109	157	0	0	0
40 à 44 ans	31	12	85	121	0	0	0
45 à 49 ans	28	10	74	106	0	0	0
50 à 54 ans	22	10	60	87	0	0	0
55 à 59 ans	19	8	52	74	0	0	0
60 à 64 ans	12	5	34	51	0	0	0
65 à 69 ans	10	5	28	39	0	0	0
70 à 74 ans	6	5	18	27	0	0	0
75 à 79 ans	5	0	14	20	0	0	0
80 à 84 ans	2	0	6	9	0	0	0
85 à 89 ans	0	0	5	5	0	0	0
90 à 94 ans	0	0	0	0	0	0	0
95 à 99 ans	0	0	0	0	0	0	0
100 ans et plus	0	0	0	0	0	0	0

1. Période allant du 1er juillet au 30 juin.

**Note(s)** : Estimations provisoires

Tableau 2.4-6

Estimations annuelles des composantes démographiques selon le groupe d'âge et le sexe, 2009-2010<sup>1</sup>, perspective nationale — Solde de l'émigration temporaire

	Canada	Terre-Neuve-et-Labrador	Île-du-Prince-Édouard	Nouvelle-Écosse	Nouveau-Brunswick	Québec	Ontario
	nombre						
<b>Les deux sexes</b>	<b>20 168</b>	<b>258</b>	<b>70</b>	<b>474</b>	<b>380</b>	<b>2 830</b>	<b>9 343</b>
-1 an	8	0	0	0	0	1	4
0 à 4 ans	493	7	0	13	10	69	230
5 à 9 ans	1 088	14	2	26	20	154	505
10 à 14 ans	1 387	20	10	30	29	193	640
15 à 19 ans	1 257	17	7	29	23	175	582
20 à 24 ans	906	11	1	21	18	129	421
25 à 29 ans	1 834	23	9	45	34	256	852
30 à 34 ans	2 855	37	10	67	53	400	1 315
35 à 39 ans	3 052	38	10	73	55	426	1 407
40 à 44 ans	2 462	31	10	58	47	344	1 139
45 à 49 ans	1 569	21	9	36	29	221	727
50 à 54 ans	985	12	2	24	19	139	459
55 à 59 ans	584	10	0	13	11	83	269
60 à 64 ans	383	5	0	10	10	53	177
65 à 69 ans	639	10	0	14	10	90	296
70 à 74 ans	320	2	0	10	9	45	148
75 à 79 ans	208	0	0	5	3	31	98
80 à 84 ans	105	0	0	0	0	16	55
85 à 89 ans	30	0	0	0	0	5	16
90 à 94 ans	3	0	0	0	0	0	3
95 à 99 ans	0	0	0	0	0	0	0
100 ans et plus	0	0	0	0	0	0	0
	Manitoba	Saskatchewan	Alberta	Colombie-Britannique	Yukon	Territoires du Nord-Ouest	Nunavut
	nombre						
<b>Les deux sexes</b>	<b>575</b>	<b>264</b>	<b>2 307</b>	<b>3 605</b>	<b>18</b>	<b>26</b>	<b>18</b>
-1 an	0	0	1	2	0	0	0
0 à 4 ans	13	7	56	88	0	0	0
5 à 9 ans	32	14	126	195	0	0	0
10 à 14 ans	40	20	159	246	0	0	0
15 à 19 ans	37	18	143	226	0	0	0
20 à 24 ans	27	11	104	163	0	0	0
25 à 29 ans	52	24	210	328	0	1	0
30 à 34 ans	80	38	325	506	7	10	7
35 à 39 ans	86	39	349	543	8	10	8
40 à 44 ans	70	33	280	439	3	5	3
45 à 49 ans	45	21	180	280	0	0	0
50 à 54 ans	28	12	113	177	0	0	0
55 à 59 ans	17	10	66	105	0	0	0
60 à 64 ans	10	5	44	69	0	0	0
65 à 69 ans	20	10	73	116	0	0	0
70 à 74 ans	10	2	36	58	0	0	0
75 à 79 ans	8	0	25	38	0	0	0
80 à 84 ans	0	0	14	20	0	0	0
85 à 89 ans	0	0	3	6	0	0	0
90 à 94 ans	0	0	0	0	0	0	0
95 à 99 ans	0	0	0	0	0	0	0
100 ans et plus	0	0	0	0	0	0	0

Voir les notes à la fin du tableau.

Tableau 2.4-6 – suite

Estimations annuelles des composantes démographiques selon le groupe d'âge et le sexe, 2009-2010<sup>1</sup>, perspective nationale — Solde de l'émigration temporaire

	Canada	Terre-Neuve-et-Labrador	Île-du-Prince-Édouard	Nouvelle-Écosse	Nouveau-Brunswick	Québec	Ontario
	nombre						
<b>Hommes</b>	<b>10 303</b>	<b>132</b>	<b>36</b>	<b>238</b>	<b>195</b>	<b>1 445</b>	<b>4 773</b>
-1 an	8	0	0	0	0	1	4
0 à 4 ans	258	4	0	7	5	36	120
5 à 9 ans	543	7	1	13	10	76	252
10 à 14 ans	712	10	5	15	15	99	329
15 à 19 ans	653	9	4	14	13	91	302
20 à 24 ans	376	5	0	9	7	54	175
25 à 29 ans	777	10	4	19	14	108	362
30 à 34 ans	1 442	18	5	34	28	202	665
35 à 39 ans	1 667	20	5	40	30	233	769
40 à 44 ans	1 357	17	5	31	26	189	626
45 à 49 ans	843	11	5	19	16	119	390
50 à 54 ans	549	7	2	13	10	77	255
55 à 59 ans	310	5	0	7	6	45	143
60 à 64 ans	194	3	0	5	5	27	90
65 à 69 ans	301	5	0	6	5	43	139
70 à 74 ans	161	1	0	5	5	22	75
75 à 79 ans	87	0	0	1	0	13	42
80 à 84 ans	53	0	0	0	0	8	28
85 à 89 ans	12	0	0	0	0	2	7
90 à 94 ans	0	0	0	0	0	0	0
95 à 99 ans	0	0	0	0	0	0	0
100 ans et plus	0	0	0	0	0	0	0
	Manitoba	Saskatchewan	Alberta	Colombie-Britannique	Yukon	Territoires du Nord-Ouest	Nunavut
	nombre						
<b>Hommes</b>	<b>294</b>	<b>134</b>	<b>1 178</b>	<b>1 842</b>	<b>11</b>	<b>14</b>	<b>11</b>
-1 an	0	0	1	2	0	0	0
0 à 4 ans	7	4	29	46	0	0	0
5 à 9 ans	16	7	63	98	0	0	0
10 à 14 ans	20	10	82	127	0	0	0
15 à 19 ans	19	9	74	118	0	0	0
20 à 24 ans	11	5	43	67	0	0	0
25 à 29 ans	22	10	89	139	0	0	0
30 à 34 ans	41	19	164	255	3	5	3
35 à 39 ans	47	20	191	297	5	5	5
40 à 44 ans	39	18	154	242	3	4	3
45 à 49 ans	24	11	97	151	0	0	0
50 à 54 ans	16	7	63	99	0	0	0
55 à 59 ans	9	5	35	55	0	0	0
60 à 64 ans	5	3	22	34	0	0	0
65 à 69 ans	10	5	34	54	0	0	0
70 à 74 ans	5	1	18	29	0	0	0
75 à 79 ans	3	0	11	17	0	0	0
80 à 84 ans	0	0	7	10	0	0	0
85 à 89 ans	0	0	1	2	0	0	0
90 à 94 ans	0	0	0	0	0	0	0
95 à 99 ans	0	0	0	0	0	0	0
100 ans et plus	0	0	0	0	0	0	0

Voir les notes à la fin du tableau.

Tableau 2.4-6 – suite

Estimations annuelles des composantes démographiques selon le groupe d'âge et le sexe, 2009-2010<sup>1</sup>, perspective nationale — Solde de l'émigration temporaire

	Canada	Terre-Neuve-et-Labrador	Île-du-Prince-Édouard	Nouvelle-Écosse	Nouveau-Brunswick	Québec	Ontario
nombre							
<b>Femmes</b>	<b>9 865</b>	<b>126</b>	<b>34</b>	<b>236</b>	<b>185</b>	<b>1 385</b>	<b>4 570</b>
-1 an	0	0	0	0	0	0	0
0 à 4 ans	235	3	0	6	5	33	110
5 à 9 ans	545	7	1	13	10	78	253
10 à 14 ans	675	10	5	15	14	94	311
15 à 19 ans	604	8	3	15	10	84	280
20 à 24 ans	530	6	1	12	11	75	246
25 à 29 ans	1 057	13	5	26	20	148	490
30 à 34 ans	1 413	19	5	33	25	198	650
35 à 39 ans	1 385	18	5	33	25	193	638
40 à 44 ans	1 105	14	5	27	21	155	513
45 à 49 ans	726	10	4	17	13	102	337
50 à 54 ans	436	5	0	11	9	62	204
55 à 59 ans	274	5	0	6	5	38	126
60 à 64 ans	189	2	0	5	5	26	87
65 à 69 ans	338	5	0	8	5	47	157
70 à 74 ans	159	1	0	5	4	23	73
75 à 79 ans	121	0	0	4	3	18	56
80 à 84 ans	52	0	0	0	0	8	27
85 à 89 ans	18	0	0	0	0	3	9
90 à 94 ans	3	0	0	0	0	0	3
95 à 99 ans	0	0	0	0	0	0	0
100 ans et plus	0	0	0	0	0	0	0
	Manitoba	Saskatchewan	Alberta	Colombie-Britannique	Yukon	Territoires du Nord-Ouest	Nunavut
nombre							
<b>Femmes</b>	<b>281</b>	<b>130</b>	<b>1 129</b>	<b>1 763</b>	<b>7</b>	<b>12</b>	<b>7</b>
-1 an	0	0	0	0	0	0	0
0 à 4 ans	6	3	27	42	0	0	0
5 à 9 ans	16	7	63	97	0	0	0
10 à 14 ans	20	10	77	119	0	0	0
15 à 19 ans	18	9	69	108	0	0	0
20 à 24 ans	16	6	61	96	0	0	0
25 à 29 ans	30	14	121	189	0	1	0
30 à 34 ans	39	19	161	251	4	5	4
35 à 39 ans	39	19	158	246	3	5	3
40 à 44 ans	31	15	126	197	0	1	0
45 à 49 ans	21	10	83	129	0	0	0
50 à 54 ans	12	5	50	78	0	0	0
55 à 59 ans	8	5	31	50	0	0	0
60 à 64 ans	5	2	22	35	0	0	0
65 à 69 ans	10	5	39	62	0	0	0
70 à 74 ans	5	1	18	29	0	0	0
75 à 79 ans	5	0	14	21	0	0	0
80 à 84 ans	0	0	7	10	0	0	0
85 à 89 ans	0	0	2	4	0	0	0
90 à 94 ans	0	0	0	0	0	0	0
95 à 99 ans	0	0	0	0	0	0	0
100 ans et plus	0	0	0	0	0	0	0

1. Période allant du 1er juillet au 30 juin.

Note(s) : Estimations provisoires

Tableau 2.4-7

Estimations annuelles des composantes démographiques selon le groupe d'âge et le sexe, 2009-2010<sup>1</sup>, perspective nationale — Solde de résidents non permanents

	Canada	Terre-Neuve-et-Labrador	Île-du-Prince-Édouard	Nouvelle-Écosse	Nouveau-Brunswick	Québec	Ontario
	nombre						
<b>Les deux sexes</b>	<b>33 108</b>	<b>423</b>	<b>150</b>	<b>1 544</b>	<b>49</b>	<b>7 083</b>	<b>11 749</b>
-1 an	118	0	0	0	0	29	74
0 à 4 ans	872	2	0	12	11	48	510
5 à 9 ans	428	15	-9	24	-8	-221	100
10 à 14 ans	-401	-13	8	82	-5	-45	-74
15 à 19 ans	24 476	74	84	838	417	4 197	9 628
20 à 24 ans	19 444	206	50	515	37	2 700	7 464
25 à 29 ans	1 016	20	-4	1	-149	802	549
30 à 34 ans	-2 712	51	18	26	-13	11	-1 139
35 à 39 ans	-2 661	35	-1	22	-37	-76	-1 424
40 à 44 ans	-2 796	30	9	11	-23	-109	-1 548
45 à 49 ans	-2 112	-4	-6	22	-65	-141	-935
50 à 54 ans	-1 304	-1	3	15	-51	-106	-701
55 à 59 ans	-561	1	5	-12	-37	-4	-338
60 à 64 ans	-303	-1	-9	-9	-18	9	-142
65 à 69 ans	-152	6	2	-3	-7	4	-74
70 à 74 ans	-116	0	0	0	0	4	-103
75 à 79 ans	-63	0	0	1	-1	-8	-57
80 à 84 ans	-29	0	0	0	-1	-4	-22
85 à 89 ans	-29	0	0	0	0	-7	-15
90 à 94 ans	-2	0	0	0	0	0	-2
95 à 99 ans	-3	2	0	-1	-1	0	-1
100 ans et plus	-2	0	0	0	0	0	-1
	Manitoba	Saskatchewan	Alberta	Colombie-Britannique	Yukon	Territoires du Nord-Ouest	Nunavut
	nombre						
<b>Les deux sexes</b>	<b>-38</b>	<b>876</b>	<b>-77</b>	<b>11 271</b>	<b>108</b>	<b>-30</b>	<b>0</b>
-1 an	1	3	6	5	0	0	0
0 à 4 ans	32	16	104	137	0	0	0
5 à 9 ans	3	40	92	390	2	0	0
10 à 14 ans	-8	33	-121	-256	2	-3	-1
15 à 19 ans	527	197	1 097	7 407	4	5	1
20 à 24 ans	261	368	1 579	6 232	30	0	2
25 à 29 ans	-308	129	-173	128	15	6	0
30 à 34 ans	-164	50	-520	-1 039	10	-5	2
35 à 39 ans	-129	125	-596	-574	6	-8	-4
40 à 44 ans	-126	-51	-645	-354	13	-4	1
45 à 49 ans	-62	-24	-525	-368	9	-13	0
50 à 54 ans	-33	0	-222	-215	12	-3	-2
55 à 59 ans	-21	-6	-65	-88	7	-5	2
60 à 64 ans	-3	10	-57	-82	-1	1	-1
65 à 69 ans	-12	-3	-31	-33	0	-1	0
70 à 74 ans	1	-13	3	-7	-1	0	0
75 à 79 ans	3	2	4	-7	0	0	0
80 à 84 ans	0	0	-2	0	0	0	0
85 à 89 ans	0	0	-5	-2	0	0	0
90 à 94 ans	0	0	0	0	0	0	0
95 à 99 ans	0	0	0	-2	0	0	0
100 ans et plus	0	0	0	-1	0	0	0

Voir les notes à la fin du tableau.

Tableau 2.4-7 – suite

Estimations annuelles des composantes démographiques selon le groupe d'âge et le sexe, 2009-2010<sup>1</sup>, perspective nationale — Solde de résidents non permanents

	Canada	Terre-Neuve-et-Labrador	Île-du-Prince-Édouard	Nouvelle-Écosse	Nouveau-Brunswick	Québec	Ontario
nombre							
<b>Hommes</b>	<b>18 013</b>	<b>301</b>	<b>85</b>	<b>1 057</b>	<b>-54</b>	<b>4 020</b>	<b>7 310</b>
-1 an	66	0	0	0	0	13	42
0 à 4 ans	426	1	0	2	8	-6	273
5 à 9 ans	219	3	-4	7	-11	-109	31
10 à 14 ans	-173	-6	3	35	-5	-48	34
15 à 19 ans	13 709	41	72	522	290	2 279	5 605
20 à 24 ans	11 506	142	23	390	2	1 603	4 932
25 à 29 ans	293	20	-4	26	-121	576	373
30 à 34 ans	-1 450	42	2	20	-11	60	-545
35 à 39 ans	-1 910	34	-12	14	-30	-63	-1 001
40 à 44 ans	-1 825	26	5	10	-17	-67	-1 008
45 à 49 ans	-1 378	-5	1	20	-58	-101	-619
50 à 54 ans	-779	-4	4	14	-52	-70	-392
55 à 59 ans	-306	5	-1	3	-26	-27	-212
60 à 64 ans	-175	-4	-5	-5	-16	-15	-73
65 à 69 ans	-101	6	1	2	-6	-6	-29
70 à 74 ans	-62	0	0	-1	1	4	-59
75 à 79 ans	-17	-1	0	-2	-1	-4	-18
80 à 84 ans	-18	0	0	0	-1	2	-15
85 à 89 ans	-10	0	0	0	0	-1	-7
90 à 94 ans	0	0	0	0	0	0	0
95 à 99 ans	0	1	0	0	0	0	-1
100 ans et plus	-2	0	0	0	0	0	-1
	Manitoba	Saskatchewan	Alberta	Colombie-Britannique	Yukon	Territoires du Nord-Ouest	Nunavut
nombre							
<b>Hommes</b>	<b>-184</b>	<b>466</b>	<b>-777</b>	<b>5 763</b>	<b>57</b>	<b>-23</b>	<b>-8</b>
-1 an	1	2	5	3	0	0	0
0 à 4 ans	19	6	36	88	-1	0	0
5 à 9 ans	-6	19	55	234	1	-1	0
10 à 14 ans	1	34	-81	-141	3	-2	0
15 à 19 ans	329	147	666	3 753	1	4	0
20 à 24 ans	168	203	819	3 207	16	2	-1
25 à 29 ans	-272	60	-340	-32	9	0	-2
30 à 34 ans	-117	6	-478	-433	3	-1	2
35 à 39 ans	-109	58	-463	-326	1	-9	-4
40 à 44 ans	-93	-35	-432	-218	7	-2	-1
45 à 49 ans	-56	-36	-354	-164	4	-9	-1
50 à 54 ans	-25	2	-145	-117	10	-2	-2
55 à 59 ans	-15	-1	-16	-19	5	-4	2
60 à 64 ans	-2	11	-33	-33	0	1	-1
65 à 69 ans	-9	-8	-20	-31	-1	0	0
70 à 74 ans	2	-4	4	-8	-1	0	0
75 à 79 ans	1	2	4	2	0	0	0
80 à 84 ans	-1	0	-1	-2	0	0	0
85 à 89 ans	0	0	-3	1	0	0	0
90 à 94 ans	0	0	0	0	0	0	0
95 à 99 ans	0	0	0	0	0	0	0
100 ans et plus	0	0	0	-1	0	0	0

Voir les notes à la fin du tableau.

Tableau 2.4-7 – suite

Estimations annuelles des composantes démographiques selon le groupe d'âge et le sexe, 2009-2010<sup>1</sup>, perspective nationale — Solde de résidents non permanents

	Canada	Terre-Neuve-et-Labrador	Île-du-Prince-Édouard	Nouvelle-Écosse	Nouveau-Brunswick	Québec	Ontario
	nombre						
<b>Femmes</b>	<b>15 095</b>	<b>122</b>	<b>65</b>	<b>487</b>	<b>103</b>	<b>3 063</b>	<b>4 439</b>
-1 an	52	0	0	0	0	16	32
0 à 4 ans	446	1	0	10	3	54	237
5 à 9 ans	209	12	-5	17	3	-112	69
10 à 14 ans	-228	-7	5	47	0	3	-108
15 à 19 ans	10 767	33	12	316	127	1 918	4 023
20 à 24 ans	7 938	64	27	125	35	1 097	2 532
25 à 29 ans	723	0	0	-25	-28	226	176
30 à 34 ans	-1 262	9	16	6	-2	-49	-594
35 à 39 ans	-751	1	11	8	-7	-13	-423
40 à 44 ans	-971	4	4	1	-6	-42	-540
45 à 49 ans	-734	1	-7	2	-7	-40	-316
50 à 54 ans	-525	3	-1	1	1	-36	-309
55 à 59 ans	-255	-4	6	-15	-11	23	-126
60 à 64 ans	-128	3	-4	-4	-2	24	-69
65 à 69 ans	-51	0	1	-5	-1	10	-45
70 à 74 ans	-54	0	0	1	-1	0	-44
75 à 79 ans	-46	1	0	3	0	-4	-39
80 à 84 ans	-11	0	0	-1	0	-6	-7
85 à 89 ans	-19	0	0	0	0	-6	-8
90 à 94 ans	-2	0	0	0	0	0	-2
95 à 99 ans	-3	1	0	-1	-1	0	0
100 ans et plus	0	0	0	0	0	0	0
	Manitoba	Saskatchewan	Alberta	Colombie-Britannique	Yukon	Territoires du Nord-Ouest	Nunavut
	nombre						
<b>Femmes</b>	<b>146</b>	<b>410</b>	<b>700</b>	<b>5 508</b>	<b>51</b>	<b>-7</b>	<b>8</b>
-1 an	0	1	1	2	0	0	0
0 à 4 ans	13	10	68	49	1	0	0
5 à 9 ans	9	21	37	156	1	1	0
10 à 14 ans	-9	-1	-40	-115	-1	-1	-1
15 à 19 ans	198	50	431	3 654	3	1	1
20 à 24 ans	93	165	760	3 025	14	-2	3
25 à 29 ans	-36	69	167	160	6	6	2
30 à 34 ans	-47	44	-42	-606	7	-4	0
35 à 39 ans	-20	67	-133	-248	5	1	0
40 à 44 ans	-33	-16	-213	-136	6	-2	2
45 à 49 ans	-6	12	-171	-204	5	-4	1
50 à 54 ans	-8	-2	-77	-98	2	-1	0
55 à 59 ans	-6	-5	-49	-69	2	-1	0
60 à 64 ans	-1	-1	-24	-49	-1	0	0
65 à 69 ans	-3	5	-11	-2	1	-1	0
70 à 74 ans	-1	-9	-1	1	0	0	0
75 à 79 ans	2	0	0	-9	0	0	0
80 à 84 ans	1	0	-1	2	0	0	0
85 à 89 ans	0	0	-2	-3	0	0	0
90 à 94 ans	0	0	0	0	0	0	0
95 à 99 ans	0	0	0	-2	0	0	0
100 ans et plus	0	0	0	0	0	0	0

1. Période allant du 1er juillet au 30 juin.

**Note(s)** : Estimations provisoires

Tableau 2.4-8

Estimations annuelles des composantes démographiques selon le groupe d'âge et le sexe, 2009-2010<sup>1</sup>, perspective nationale — Entrants interprovinciaux

	Canada	Terre-Neuve-et-Labrador	Île-du-Prince-Édouard	Nouvelle-Écosse	Nouveau-Brunswick	Québec	Ontario
	nombre						
<b>Les deux sexes</b>	<b>330 393</b>	<b>10 859</b>	<b>3 568</b>	<b>18 467</b>	<b>13 659</b>	<b>27 447</b>	<b>74 391</b>
-1 an	2 438	93	25	135	109	186	557
0 à 4 ans	22 149	850	259	1 238	999	1 715	4 993
5 à 9 ans	16 795	664	197	951	775	1 340	3 779
10 à 14 ans	15 093	584	172	866	689	1 199	3 469
15 à 19 ans	23 037	665	231	1 222	898	1 723	4 834
20 à 24 ans	44 636	948	382	2 347	1 654	3 527	8 533
25 à 29 ans	50 516	1 584	487	2 773	2 054	4 365	12 284
30 à 34 ans	34 355	1 084	330	1 939	1 339	3 170	7 979
35 à 39 ans	27 160	858	264	1 562	1 089	2 535	6 284
40 à 44 ans	23 518	757	239	1 324	928	2 092	5 534
45 à 49 ans	18 588	819	278	1 112	861	1 434	4 097
50 à 54 ans	15 204	655	211	879	670	1 129	3 301
55 à 59 ans	12 610	581	185	733	562	996	2 615
60 à 64 ans	8 402	377	105	487	389	642	1 861
65 à 69 ans	5 449	145	82	328	226	529	1 350
70 à 74 ans	3 830	79	61	223	160	328	1 038
75 à 79 ans	2 982	62	33	161	121	250	829
80 à 84 ans	2 119	38	17	113	82	165	600
85 à 89 ans	1 089	14	9	60	47	96	334
90 à 94 ans	339	2	1	14	7	24	87
95 à 99 ans	84	0	0	0	0	2	33
100 ans et plus	0	0	0	0	0	0	0
	Manitoba	Saskatchewan	Alberta	Colombie-Britannique	Yukon	Territoires du Nord-Ouest	Nunavut
	nombre						
<b>Les deux sexes</b>	<b>17 081</b>	<b>24 572</b>	<b>75 337</b>	<b>59 653</b>	<b>1 761</b>	<b>2 341</b>	<b>1 257</b>
-1 an	154	237	497	404	13	21	7
0 à 4 ans	1 393	2 112	4 596	3 600	126	200	68
5 à 9 ans	1 046	1 548	3 569	2 664	86	123	53
10 à 14 ans	924	1 346	3 318	2 300	77	108	41
15 à 19 ans	1 273	1 808	6 303	3 718	122	182	58
20 à 24 ans	2 041	3 046	13 404	8 125	224	290	115
25 à 29 ans	2 523	3 566	11 019	8 986	296	380	199
30 à 34 ans	1 733	2 394	7 770	6 000	208	268	141
35 à 39 ans	1 346	1 859	6 146	4 740	153	214	110
40 à 44 ans	1 167	1 670	5 233	4 154	132	186	102
45 à 49 ans	888	1 330	3 714	3 705	96	124	130
50 à 54 ans	759	1 132	3 023	3 157	81	100	107
55 à 59 ans	627	933	2 452	2 688	63	88	87
60 à 64 ans	419	625	1 624	1 743	42	51	37
65 à 69 ans	264	342	845	1 311	19	6	2
70 à 74 ans	192	238	633	864	14	0	0
75 à 79 ans	155	181	537	645	8	0	0
80 à 84 ans	100	134	346	523	1	0	0
85 à 89 ans	55	50	203	221	0	0	0
90 à 94 ans	20	16	87	81	0	0	0
95 à 99 ans	2	5	18	24	0	0	0
100 ans et plus	0	0	0	0	0	0	0

Voir les notes à la fin du tableau.

Tableau 2.4-8 – suite

Estimations annuelles des composantes démographiques selon le groupe d'âge et le sexe, 2009-2010<sup>1</sup>, perspective nationale — Entrants interprovinciaux

	Canada	Terre-Neuve-et-Labrador	Île-du-Prince-Édouard	Nouvelle-Écosse	Nouveau-Brunswick	Québec	Ontario
nombre							
<b>Hommes</b>	<b>169 021</b>	<b>5 551</b>	<b>1 728</b>	<b>9 048</b>	<b>6 921</b>	<b>13 876</b>	<b>37 251</b>
-1 an	1 273	50	12	69	58	93	296
0 à 4 ans	11 323	447	127	620	506	841	2 564
5 à 9 ans	8 667	348	98	476	385	667	1 923
10 à 14 ans	7 908	316	85	444	358	611	1 813
15 à 19 ans	10 957	313	106	546	429	772	2 283
20 à 24 ans	22 129	414	179	1 050	807	1 673	4 014
25 à 29 ans	25 628	801	235	1 347	1 046	2 224	5 975
30 à 34 ans	18 405	555	165	985	701	1 695	4 146
35 à 39 ans	14 756	452	130	798	586	1 364	3 362
40 à 44 ans	12 737	407	121	688	500	1 130	2 929
45 à 49 ans	9 713	434	148	570	443	770	2 125
50 à 54 ans	7 814	345	102	447	338	591	1 670
55 à 59 ans	6 430	297	87	368	278	511	1 319
60 à 64 ans	4 424	205	54	248	203	343	941
65 à 69 ans	2 673	80	39	164	118	248	691
70 à 74 ans	1 851	43	27	106	84	153	532
75 à 79 ans	1 133	23	8	68	40	100	296
80 à 84 ans	806	17	5	43	33	64	239
85 à 89 ans	274	4	0	11	8	22	83
90 à 94 ans	94	0	0	0	0	4	35
95 à 99 ans	26	0	0	0	0	0	15
100 ans et plus	0	0	0	0	0	0	0
	Manitoba	Saskatchewan	Alberta	Colombie-Britannique	Yukon	Territoires du Nord-Ouest	Nunavut
nombre							
<b>Hommes</b>	<b>8 765</b>	<b>12 658</b>	<b>40 476</b>	<b>30 015</b>	<b>853</b>	<b>1 242</b>	<b>637</b>
-1 an	83	124	255	211	6	12	4
0 à 4 ans	722	1 084	2 359	1 842	65	108	38
5 à 9 ans	550	821	1 863	1 387	48	69	32
10 à 14 ans	495	721	1 713	1 231	42	58	21
15 à 19 ans	604	848	3 161	1 726	55	87	27
20 à 24 ans	1 002	1 505	7 252	3 935	99	144	55
25 à 29 ans	1 276	1 801	5 995	4 483	141	203	101
30 à 34 ans	928	1 290	4 454	3 181	95	140	70
35 à 39 ans	729	1 013	3 533	2 542	70	124	53
40 à 44 ans	631	914	2 972	2 229	62	105	49
45 à 49 ans	466	693	2 017	1 872	46	62	67
50 à 54 ans	394	583	1 642	1 554	44	51	53
55 à 59 ans	326	488	1 306	1 326	35	46	43
60 à 64 ans	222	335	891	904	24	31	23
65 à 69 ans	125	175	373	646	11	2	1
70 à 74 ans	90	116	280	413	7	0	0
75 à 79 ans	62	76	197	260	3	0	0
80 à 84 ans	39	51	121	194	0	0	0
85 à 89 ans	16	10	65	55	0	0	0
90 à 94 ans	5	9	24	17	0	0	0
95 à 99 ans	0	1	3	7	0	0	0
100 ans et plus	0	0	0	0	0	0	0

Voir les notes à la fin du tableau.

Tableau 2.4-8 – suite

Estimations annuelles des composantes démographiques selon le groupe d'âge et le sexe, 2009-2010<sup>1</sup>, perspective nationale — Entrants interprovinciaux

	Canada	Terre-Neuve-et-Labrador	Île-du-Prince-Édouard	Nouvelle-Écosse	Nouveau-Brunswick	Québec	Ontario
nombre							
<b>Femmes</b>	<b>161 372</b>	<b>5 308</b>	<b>1 840</b>	<b>9 419</b>	<b>6 738</b>	<b>13 571</b>	<b>37 140</b>
-1 an	1 165	43	13	66	51	93	261
0 à 4 ans	10 826	403	132	618	493	874	2 429
5 à 9 ans	8 128	316	99	475	390	673	1 856
10 à 14 ans	7 185	268	87	422	331	588	1 656
15 à 19 ans	12 080	352	125	676	469	951	2 551
20 à 24 ans	22 507	534	203	1 297	847	1 854	4 519
25 à 29 ans	24 888	783	252	1 426	1 008	2 141	6 309
30 à 34 ans	15 950	529	165	954	638	1 475	3 833
35 à 39 ans	12 404	406	134	764	503	1 171	2 922
40 à 44 ans	10 781	350	118	636	428	962	2 605
45 à 49 ans	8 875	385	130	542	418	664	1 972
50 à 54 ans	7 390	310	109	432	332	538	1 631
55 à 59 ans	6 180	284	98	365	284	485	1 296
60 à 64 ans	3 978	172	51	239	186	299	920
65 à 69 ans	2 776	65	43	164	108	281	659
70 à 74 ans	1 979	36	34	117	76	175	506
75 à 79 ans	1 849	39	25	93	81	150	533
80 à 84 ans	1 313	21	12	70	49	101	361
85 à 89 ans	815	10	9	49	39	74	251
90 à 94 ans	245	2	1	14	7	20	52
95 à 99 ans	58	0	0	0	0	2	18
100 ans et plus	0	0	0	0	0	0	0
	Manitoba	Saskatchewan	Alberta	Colombie-Britannique	Yukon	Territoires du Nord-Ouest	Nunavut
nombre							
<b>Femmes</b>	<b>8 316</b>	<b>11 914</b>	<b>34 861</b>	<b>29 638</b>	<b>908</b>	<b>1 099</b>	<b>620</b>
-1 an	71	113	242	193	7	9	3
0 à 4 ans	671	1 028	2 237	1 758	61	92	30
5 à 9 ans	496	727	1 706	1 277	38	54	21
10 à 14 ans	429	625	1 605	1 069	35	50	20
15 à 19 ans	669	960	3 142	1 992	67	95	31
20 à 24 ans	1 039	1 541	6 152	4 190	125	146	60
25 à 29 ans	1 247	1 765	5 024	4 503	155	177	98
30 à 34 ans	805	1 104	3 316	2 819	113	128	71
35 à 39 ans	617	846	2 613	2 198	83	90	57
40 à 44 ans	536	756	2 261	1 925	70	81	53
45 à 49 ans	422	637	1 697	1 833	50	62	63
50 à 54 ans	365	549	1 381	1 603	37	49	54
55 à 59 ans	301	445	1 146	1 362	28	42	44
60 à 64 ans	197	290	733	839	18	20	14
65 à 69 ans	139	167	472	665	8	4	1
70 à 74 ans	102	122	353	451	7	0	0
75 à 79 ans	93	105	340	385	5	0	0
80 à 84 ans	61	83	225	329	1	0	0
85 à 89 ans	39	40	138	166	0	0	0
90 à 94 ans	15	7	63	64	0	0	0
95 à 99 ans	2	4	15	17	0	0	0
100 ans et plus	0	0	0	0	0	0	0

1. Période allant du 1er juillet au 30 juin.

Note(s) : Estimations provisoires

Tableau 2.4-9

Estimations annuelles des composantes démographiques selon le groupe d'âge et le sexe, 2009-2010<sup>1</sup>, perspective nationale — Sortants interprovinciaux

	Canada	Terre-Neuve-et-Labrador	Île-du-Prince-Édouard	Nouvelle-Écosse	Nouveau-Brunswick	Québec	Ontario
	nombre						
<b>Les deux sexes</b>	<b>330 393</b>	<b>9 550</b>	<b>4 444</b>	<b>18 262</b>	<b>12 937</b>	<b>30 699</b>	<b>81 666</b>
-1 an	2 438	40	36	93	75	223	551
0 à 4 ans	22 149	437	265	965	696	2 002	5 279
5 à 9 ans	16 795	347	154	878	594	1 608	4 300
10 à 14 ans	15 093	348	242	784	663	1 471	3 732
15 à 19 ans	23 037	816	296	1 331	991	1 597	5 056
20 à 24 ans	44 636	1 770	921	2 990	2 309	3 348	11 229
25 à 29 ans	50 516	1 390	700	3 086	1 757	5 594	11 891
30 à 34 ans	34 355	864	374	1 653	1 341	3 577	9 276
35 à 39 ans	27 160	809	357	1 426	1 074	2 972	7 593
40 à 44 ans	23 518	682	258	1 500	1 084	2 098	5 639
45 à 49 ans	18 588	609	278	1 045	737	1 662	4 596
50 à 54 ans	15 204	569	197	760	497	1 125	3 404
55 à 59 ans	12 610	319	83	666	416	883	3 276
60 à 64 ans	8 402	216	71	352	195	843	2 130
65 à 69 ans	5 449	126	71	265	208	440	1 430
70 à 74 ans	3 830	124	47	223	152	349	810
75 à 79 ans	2 982	51	26	142	70	369	665
80 à 84 ans	2 119	27	25	82	43	287	440
85 à 89 ans	1 089	6	39	20	20	205	286
90 à 94 ans	339	0	4	1	12	33	78
95 à 99 ans	84	0	0	0	3	13	5
100 ans et plus	0	0	0	0	0	0	0
	Manitoba	Saskatchewan	Alberta	Colombie-Britannique	Yukon	Territoires du Nord-Ouest	Nunavut
	nombre						
<b>Les deux sexes</b>	<b>19 263</b>	<b>20 663</b>	<b>77 520</b>	<b>50 286</b>	<b>1 429</b>	<b>2 818</b>	<b>856</b>
-1 an	163	152	722	332	6	31	14
0 à 4 ans	1 429	1 439	6 206	3 029	73	227	102
5 à 9 ans	1 037	1 050	4 302	2 285	53	158	29
10 à 14 ans	979	953	3 493	2 205	60	153	10
15 à 19 ans	1 373	1 976	5 094	4 173	133	127	74
20 à 24 ans	2 544	3 047	9 256	6 675	196	295	56
25 à 29 ans	2 687	2 983	12 287	7 468	272	275	126
30 à 34 ans	1 878	1 830	7 530	5 463	129	318	122
35 à 39 ans	1 484	1 395	5 687	3 947	84	262	70
40 à 44 ans	1 500	1 361	5 591	3 382	61	298	64
45 à 49 ans	1 157	917	4 416	2 838	97	187	49
50 à 54 ans	818	920	4 115	2 444	128	196	31
55 à 59 ans	784	788	3 338	1 788	64	134	71
60 à 64 ans	412	394	2 254	1 352	41	112	30
65 à 69 ans	436	393	1 156	862	15	39	8
70 à 74 ans	170	326	860	763	0	6	0
75 à 79 ans	199	268	542	650	0	0	0
80 à 84 ans	131	219	497	352	16	0	0
85 à 89 ans	52	135	115	210	1	0	0
90 à 94 ans	10	100	38	63	0	0	0
95 à 99 ans	20	17	21	5	0	0	0
100 ans et plus	0	0	0	0	0	0	0

Voir les notes à la fin du tableau.

Tableau 2.4-9 – suite

Estimations annuelles des composantes démographiques selon le groupe d'âge et le sexe, 2009-2010<sup>1</sup>, perspective nationale — Sortants interprovinciaux

	Canada	Terre-Neuve-et-Labrador	Île-du-Prince-Édouard	Nouvelle-Écosse	Nouveau-Brunswick	Québec	Ontario
nombre							
<b>Hommes</b>	<b>169 021</b>	<b>5 034</b>	<b>2 135</b>	<b>9 434</b>	<b>6 679</b>	<b>15 606</b>	<b>42 478</b>
-1 an	1 273	21	19	56	38	127	285
0 à 4 ans	11 323	252	135	491	356	1 053	2 684
5 à 9 ans	8 667	190	57	383	277	818	2 254
10 à 14 ans	7 908	175	129	386	339	806	1 989
15 à 19 ans	10 957	405	157	751	498	752	2 386
20 à 24 ans	22 129	917	431	1 538	1 159	1 650	5 836
25 à 29 ans	25 628	741	379	1 729	945	2 610	6 139
30 à 34 ans	18 405	498	170	793	683	1 911	5 056
35 à 39 ans	14 756	410	156	733	573	1 733	4 171
40 à 44 ans	12 737	390	99	819	645	1 127	3 035
45 à 49 ans	9 713	241	123	561	478	937	2 469
50 à 54 ans	7 814	326	107	392	238	562	1 780
55 à 59 ans	6 430	181	31	286	184	459	1 666
60 à 64 ans	4 424	121	58	192	64	388	1 137
65 à 69 ans	2 673	79	35	143	93	210	681
70 à 74 ans	1 851	50	43	131	56	184	388
75 à 79 ans	1 133	23	6	26	41	88	267
80 à 84 ans	806	13	0	23	5	131	188
85 à 89 ans	274	1	0	1	5	39	61
90 à 94 ans	94	0	0	0	2	11	6
95 à 99 ans	26	0	0	0	0	10	0
100 ans et plus	0	0	0	0	0	0	0
	Manitoba	Saskatchewan	Alberta	Colombie-Britannique	Yukon	Territoires du Nord-Ouest	Nunavut
nombre							
<b>Hommes</b>	<b>9 700</b>	<b>10 161</b>	<b>39 845</b>	<b>25 369</b>	<b>662</b>	<b>1 458</b>	<b>460</b>
-1 an	75	82	381	165	1	12	11
0 à 4 ans	724	761	3 147	1 531	22	110	57
5 à 9 ans	580	551	2 226	1 195	30	98	8
10 à 14 ans	461	489	1 895	1 125	39	72	3
15 à 19 ans	634	939	2 304	2 005	58	36	32
20 à 24 ans	1 226	1 405	4 382	3 313	93	146	33
25 à 29 ans	1 372	1 527	6 177	3 611	131	186	81
30 à 34 ans	991	1 006	4 097	2 983	61	122	34
35 à 39 ans	786	707	3 124	2 127	49	131	56
40 à 44 ans	785	674	3 134	1 762	42	184	41
45 à 49 ans	641	449	2 289	1 362	39	99	25
50 à 54 ans	393	438	2 151	1 268	26	123	10
55 à 59 ans	368	360	1 801	972	30	50	42
60 à 64 ans	237	195	1 232	687	24	67	22
65 à 69 ans	230	172	608	393	7	17	5
70 à 74 ans	101	149	399	345	0	5	0
75 à 79 ans	58	118	254	252	0	0	0
80 à 84 ans	28	64	194	151	9	0	0
85 à 89 ans	10	67	20	69	1	0	0
90 à 94 ans	0	8	19	48	0	0	0
95 à 99 ans	0	0	11	5	0	0	0
100 ans et plus	0	0	0	0	0	0	0

Voir les notes à la fin du tableau.

Tableau 2.4-9 – suite

Estimations annuelles des composantes démographiques selon le groupe d'âge et le sexe, 2009-2010<sup>1</sup>, perspective nationale — Sortants interprovinciaux

	Canada	Terre-Neuve-et-Labrador	Île-du-Prince-Édouard	Nouvelle-Écosse	Nouveau-Brunswick	Québec	Ontario
nombre							
<b>Femmes</b>	<b>161 372</b>	<b>4 516</b>	<b>2 309</b>	<b>8 828</b>	<b>6 258</b>	<b>15 093</b>	<b>39 188</b>
-1 an	1 165	19	17	37	37	96	266
0 à 4 ans	10 826	185	130	474	340	949	2 595
5 à 9 ans	8 128	157	97	495	317	790	2 046
10 à 14 ans	7 185	173	113	398	324	665	1 743
15 à 19 ans	12 080	411	139	580	493	845	2 670
20 à 24 ans	22 507	853	490	1 452	1 150	1 698	5 393
25 à 29 ans	24 888	649	321	1 357	812	2 984	5 752
30 à 34 ans	15 950	366	204	860	658	1 666	4 220
35 à 39 ans	12 404	399	201	693	501	1 239	3 422
40 à 44 ans	10 781	292	159	681	439	971	2 604
45 à 49 ans	8 875	368	155	484	259	725	2 127
50 à 54 ans	7 390	243	90	368	259	563	1 624
55 à 59 ans	6 180	138	52	380	232	424	1 610
60 à 64 ans	3 978	95	13	160	131	455	993
65 à 69 ans	2 776	47	36	122	115	230	749
70 à 74 ans	1 979	74	4	92	96	165	422
75 à 79 ans	1 849	28	20	116	29	281	398
80 à 84 ans	1 313	14	25	59	38	156	252
85 à 89 ans	815	5	39	19	15	166	225
90 à 94 ans	245	0	4	1	10	22	72
95 à 99 ans	58	0	0	0	3	3	5
100 ans et plus	0	0	0	0	0	0	0
	Manitoba	Saskatchewan	Alberta	Colombie-Britannique	Yukon	Territoires du Nord-Ouest	Nunavut
nombre							
<b>Femmes</b>	<b>9 563</b>	<b>10 502</b>	<b>37 675</b>	<b>24 917</b>	<b>767</b>	<b>1 360</b>	<b>396</b>
-1 an	88	70	341	167	5	19	3
0 à 4 ans	705	678	3 059	1 498	51	117	45
5 à 9 ans	457	499	2 076	1 090	23	60	21
10 à 14 ans	518	464	1 598	1 080	21	81	7
15 à 19 ans	739	1 037	2 790	2 168	75	91	42
20 à 24 ans	1 318	1 642	4 874	3 362	103	149	23
25 à 29 ans	1 315	1 456	6 110	3 857	141	89	45
30 à 34 ans	887	824	3 433	2 480	68	196	88
35 à 39 ans	698	688	2 563	1 820	35	131	14
40 à 44 ans	715	687	2 457	1 620	19	114	23
45 à 49 ans	516	468	2 127	1 476	58	88	24
50 à 54 ans	425	482	1 964	1 176	102	73	21
55 à 59 ans	416	428	1 537	816	34	84	29
60 à 64 ans	175	199	1 022	665	17	45	8
65 à 69 ans	206	221	548	469	8	22	3
70 à 74 ans	69	177	461	418	0	1	0
75 à 79 ans	141	150	288	398	0	0	0
80 à 84 ans	103	155	303	201	7	0	0
85 à 89 ans	42	68	95	141	0	0	0
90 à 94 ans	10	92	19	15	0	0	0
95 à 99 ans	20	17	10	0	0	0	0
100 ans et plus	0	0	0	0	0	0	0

1. Période allant du 1er juillet au 30 juin.

Note(s) : Estimations provisoires

Tableau 2.4-10

Estimations annuelles des composantes démographiques selon le groupe d'âge et le sexe, 2009-2010<sup>1</sup>, perspective nationale — Accroissement total

	Canada	Terre-Neuve-et-Labrador	Île-du-Prince-Édouard	Nouvelle-Écosse	Nouveau-Brunswick	Québec	Ontario
	nombre						
<b>Les deux sexes</b>	<b>388 568</b>	<b>1 596</b>	<b>1 169</b>	<b>3 382</b>	<b>2 431</b>	<b>79 018</b>	<b>145 767</b>
-1 an	380 631	4 514	1 386	8 830	7 053	88 204	141 584
0 à 4 ans	19 771	424	80	444	431	4 295	7 955
5 à 9 ans	16 776	338	146	223	304	2 652	6 098
10 à 14 ans	13 204	222	79	278	149	1 600	5 406
15 à 19 ans	37 011	-83	225	805	409	5 786	15 423
20 à 24 ans	41 265	-598	-374	67	-516	6 844	14 971
25 à 29 ans	38 196	286	-168	-69	300	8 884	15 802
30 à 34 ans	27 871	279	54	448	36	8 436	9 353
35 à 39 ans	16 882	44	94	168	45	4 387	4 908
40 à 44 ans	8 208	24	280	-168	-100	1 268	2 999
45 à 49 ans	1 768	106	186	0	37	-779	788
50 à 54 ans	-4 329	-88	74	-76	-56	-1 632	-1 159
55 à 59 ans	-8 024	-24	81	-303	-194	-2 301	-2 981
60 à 64 ans	-12 355	-221	-38	-466	-292	-3 775	-4 162
65 à 69 ans	-17 399	-423	-87	-661	-528	-4 681	-5 900
70 à 74 ans	-21 874	-571	-93	-898	-642	-5 574	-7 815
75 à 79 ans	-31 830	-676	-141	-1 184	-831	-7 938	-12 130
80 à 84 ans	-39 563	-732	-191	-1 298	-1 018	-9 453	-15 579
85 à 89 ans	-40 856	-674	-225	-1 334	-1 098	-9 086	-16 115
90 à 94 ans	-24 769	-399	-131	-992	-698	-5 464	-9 224
95 à 99 ans	-10 098	-127	-53	-355	-306	-2 232	-3 737
100 ans et plus	-1 918	-25	-15	-77	-54	-423	-718
	Manitoba	Saskatchewan	Alberta	Colombie-Britannique	Yukon	Territoires du Nord-Ouest	Nunavut
	nombre						
<b>Les deux sexes</b>	<b>15 850</b>	<b>16 498</b>	<b>50 204</b>	<b>70 668</b>	<b>873</b>	<b>86</b>	<b>1 026</b>
-1 an	15 937	14 158	52 552	44 516	371	726	800
0 à 4 ans	1 159	1 332	477	3 159	79	-28	-36
5 à 9 ans	1 331	1 303	1 245	3 075	65	-29	25
10 à 14 ans	1 014	1 024	1 142	2 265	40	-44	29
15 à 19 ans	1 308	409	3 404	9 273	14	62	-24
20 à 24 ans	802	799	7 836	11 298	81	1	54
25 à 29 ans	1 504	1 632	2 559	7 207	89	110	60
30 à 34 ans	1 136	1 511	2 703	3 839	128	-59	7
35 à 39 ans	810	1 305	1 617	3 463	87	-62	16
40 à 44 ans	355	712	-287	3 141	87	-124	21
45 à 49 ans	30	521	-1 193	2 091	6	-90	65
50 à 54 ans	-171	40	-1 902	730	-45	-109	65
55 à 59 ans	-533	-161	-1 827	284	-8	-65	8
60 à 64 ans	-529	-218	-1 765	-795	-15	-73	-6
65 à 69 ans	-927	-635	-1 982	-1 491	-15	-48	-21
70 à 74 ans	-895	-855	-2 120	-2 372	-6	-21	-12
75 à 79 ans	-1 267	-1 182	-2 666	-3 768	-17	-19	-11
80 à 84 ans	-1 624	-1 567	-3 328	-4 709	-36	-19	-9
85 à 89 ans	-1 796	-1 734	-3 236	-5 520	-21	-15	-2
90 à 94 ans	-1 180	-1 279	-2 008	-3 374	-9	-8	-3
95 à 99 ans	-521	-518	-859	-1 388	-2	0	0
100 ans et plus	-93	-99	-158	-256	0	0	0

Voir les notes à la fin du tableau.

Tableau 2.4-10 – suite

Estimations annuelles des composantes démographiques selon le groupe d'âge et le sexe, 2009-2010<sup>1</sup>, perspective nationale — Accroissement total

	Canada	Terre-Neuve-et-Labrador	Île-du-Prince-Édouard	Nouvelle-Écosse	Nouveau-Brunswick	Québec	Ontario
nombre							
<b>Hommes</b>	<b>194 144</b>	<b>693</b>	<b>632</b>	<b>1 582</b>	<b>1 075</b>	<b>41 108</b>	<b>71 067</b>
-1 an	195 223	2 351	685	4 577	3 596	45 347	72 408
0 à 4 ans	10 135	198	34	208	218	2 091	4 179
5 à 9 ans	8 731	165	95	170	157	1 367	3 079
10 à 14 ans	6 826	129	42	149	80	722	2 825
15 à 19 ans	19 713	-57	132	355	255	2 927	8 394
20 à 24 ans	20 090	-359	-173	-20	-311	3 155	7 141
25 à 29 ans	16 671	115	-125	-245	51	4 553	6 640
30 à 34 ans	12 911	103	27	262	26	4 512	3 770
35 à 39 ans	7 181	55	37	53	-10	2 222	1 639
40 à 44 ans	3 185	-4	169	-140	-135	729	951
45 à 49 ans	234	125	129	-30	-106	-561	-61
50 à 54 ans	-3 238	-92	31	-75	-52	-1 003	-1 020
55 à 59 ans	-5 559	-59	40	-138	-124	-1 469	-2 223
60 à 64 ans	-8 174	-165	-46	-321	-162	-2 319	-2 930
65 à 69 ans	-10 756	-266	-59	-400	-305	-2 884	-3 668
70 à 74 ans	-12 966	-319	-82	-576	-359	-3 342	-4 559
75 à 79 ans	-17 839	-385	-75	-623	-480	-4 361	-6 786
80 à 84 ans	-19 924	-379	-96	-640	-493	-4 659	-7 809
85 à 89 ans	-17 271	-302	-80	-553	-467	-3 708	-6 790
90 à 94 ans	-8 195	-130	-37	-337	-224	-1 660	-3 049
95 à 99 ans	-2 486	-25	-13	-78	-73	-491	-929
100 ans et plus	-348	-6	-3	-16	-7	-60	-135
	Manitoba	Saskatchewan	Alberta	Colombie-Britannique	Yukon	Territoires du Nord-Ouest	Nunavut
nombre							
<b>Hommes</b>	<b>8 155</b>	<b>8 991</b>	<b>25 219</b>	<b>34 660</b>	<b>439</b>	<b>28</b>	<b>495</b>
-1 an	8 092	7 285	26 893	22 994	188	375	432
0 à 4 ans	616	646	249	1 666	54	-4	-20
5 à 9 ans	649	696	655	1 664	37	-28	25
10 à 14 ans	597	564	458	1 242	16	-14	16
15 à 19 ans	769	240	2 021	4 625	8	54	-10
20 à 24 ans	426	468	4 402	5 316	32	-1	14
25 à 29 ans	566	748	1 125	3 177	39	16	11
30 à 34 ans	572	730	1 189	1 630	54	8	28
35 à 39 ans	371	710	686	1 435	23	-21	-19
40 à 44 ans	147	457	-347	1 424	23	-87	-2
45 à 49 ans	-67	266	-663	1 214	12	-55	31
50 à 54 ans	-91	45	-1 092	134	23	-81	35
55 à 59 ans	-271	-67	-1 116	-113	2	-17	-4
60 à 64 ans	-341	-144	-1 052	-635	-10	-42	-7
65 à 69 ans	-553	-349	-1 263	-966	-8	-24	-11
70 à 74 ans	-550	-488	-1 226	-1 438	-7	-14	-6
75 à 79 ans	-675	-675	-1 577	-2 169	-13	-11	-9
80 à 84 ans	-835	-800	-1 743	-2 430	-21	-14	-5
85 à 89 ans	-714	-763	-1 424	-2 448	-11	-9	-2
90 à 94 ans	-417	-422	-706	-1 207	-1	-3	-2
95 à 99 ans	-119	-135	-220	-402	-1	0	0
100 ans et plus	-17	-21	-30	-53	0	0	0

Voir les notes à la fin du tableau.

Tableau 2.4-10 – suite

Estimations annuelles des composantes démographiques selon le groupe d'âge et le sexe, 2009-2010<sup>1</sup>, perspective nationale — Accroissement total

	Canada	Terre-Neuve-et-Labrador	Île-du-Prince-Édouard	Nouvelle-Écosse	Nouveau-Brunswick	Québec	Ontario
nombre							
<b>Femmes</b>	<b>194 424</b>	<b>903</b>	<b>537</b>	<b>1 800</b>	<b>1 356</b>	<b>37 910</b>	<b>74 700</b>
-1 an	185 408	2 163	701	4 253	3 457	42 857	69 176
0 à 4 ans	9 636	226	46	236	213	2 204	3 776
5 à 9 ans	8 045	173	51	53	147	1 285	3 019
10 à 14 ans	6 378	93	37	129	69	878	2 581
15 à 19 ans	17 298	-26	93	450	154	2 859	7 029
20 à 24 ans	21 175	-239	-201	87	-205	3 689	7 830
25 à 29 ans	21 525	171	-43	176	249	4 331	9 162
30 à 34 ans	14 960	176	27	186	10	3 924	5 583
35 à 39 ans	9 701	-11	57	115	55	2 165	3 269
40 à 44 ans	5 023	28	111	-28	35	539	2 048
45 à 49 ans	1 534	-19	57	30	143	-218	849
50 à 54 ans	-1 091	4	43	-1	-4	-629	-139
55 à 59 ans	-2 465	35	41	-165	-70	-832	-758
60 à 64 ans	-4 181	-56	8	-145	-130	-1 456	-1 232
65 à 69 ans	-6 643	-157	-28	-261	-223	-1 797	-2 232
70 à 74 ans	-8 908	-252	-11	-322	-283	-2 232	-3 256
75 à 79 ans	-13 991	-291	-66	-561	-351	-3 577	-5 344
80 à 84 ans	-19 639	-353	-95	-658	-525	-4 794	-7 770
85 à 89 ans	-23 585	-372	-145	-781	-631	-5 378	-9 325
90 à 94 ans	-16 574	-269	-94	-655	-474	-3 804	-6 175
95 à 99 ans	-7 612	-102	-40	-277	-233	-1 741	-2 808
100 ans et plus	-1 570	-19	-12	-61	-47	-363	-583
	Manitoba	Saskatchewan	Alberta	Colombie-Britannique	Yukon	Territoires du Nord-Ouest	Nunavut
nombre							
<b>Femmes</b>	<b>7 695</b>	<b>7 507</b>	<b>24 985</b>	<b>36 008</b>	<b>434</b>	<b>58</b>	<b>531</b>
-1 an	7 845	6 873	25 659	21 522	183	351	368
0 à 4 ans	543	686	228	1 493	25	-24	-16
5 à 9 ans	682	607	590	1 411	28	-1	0
10 à 14 ans	417	460	684	1 023	24	-30	13
15 à 19 ans	539	169	1 383	4 648	6	8	-14
20 à 24 ans	376	331	3 434	5 982	49	2	40
25 à 29 ans	938	884	1 434	4 030	50	94	49
30 à 34 ans	564	781	1 514	2 209	74	-67	-21
35 à 39 ans	439	595	931	2 028	64	-41	35
40 à 44 ans	208	255	60	1 717	64	-37	23
45 à 49 ans	97	255	-530	877	-6	-35	34
50 à 54 ans	-80	-5	-810	596	-68	-28	30
55 à 59 ans	-262	-94	-711	397	-10	-48	12
60 à 64 ans	-188	-74	-713	-160	-5	-31	1
65 à 69 ans	-374	-286	-719	-525	-7	-24	-10
70 à 74 ans	-345	-367	-894	-934	1	-7	-6
75 à 79 ans	-592	-507	-1 089	-1 599	-4	-8	-2
80 à 84 ans	-789	-767	-1 585	-2 279	-15	-5	-4
85 à 89 ans	-1 082	-971	-1 812	-3 072	-10	-6	0
90 à 94 ans	-763	-857	-1 302	-2 167	-8	-5	-1
95 à 99 ans	-402	-383	-639	-986	-1	0	0
100 ans et plus	-76	-78	-128	-203	0	0	0

1. Période allant du 1er juillet au 30 juin.

Note(s) : Estimations provisoires

Tableau 2.4-11

Estimations annuelles des composantes démographiques selon le groupe d'âge et le sexe, 2009-2010<sup>1</sup>, perspective nationale — Solde de la migration internationale

	Canada	Terre-Neuve-et-Labrador	Île-du-Prince-Édouard	Nouvelle-Écosse	Nouveau-Brunswick	Québec	Ontario
	nombre						
<b>Les deux sexes</b>	<b>254 742</b>	<b>572</b>	<b>1 865</b>	<b>3 207</b>	<b>1 408</b>	<b>51 470</b>	<b>106 118</b>
-1 an	982	2	5	6	3	205	464
0 à 4 ans	20 280	19	89	184	143	4 682	8 408
5 à 9 ans	16 972	26	104	156	130	2 960	6 680
10 à 14 ans	13 509	-4	151	208	134	1 931	5 768
15 à 19 ans	38 073	87	298	948	527	5 871	15 988
20 à 24 ans	42 535	243	172	749	171	6 900	18 068
25 à 29 ans	39 534	117	52	279	40	10 397	15 824
30 à 34 ans	29 364	84	107	202	75	9 143	11 151
35 à 39 ans	18 998	23	200	111	78	5 244	6 962
40 à 44 ans	11 626	11	319	119	138	1 996	4 386
45 à 49 ans	7 898	-7	209	127	53	845	3 634
50 à 54 ans	4 528	2	99	88	-15	431	2 244
55 à 59 ans	3 643	-7	38	45	-21	386	1 973
60 à 64 ans	3 584	-6	11	14	-7	327	2 130
65 à 69 ans	1 424	-9	7	-13	-17	33	1 151
70 à 74 ans	1 286	-9	1	-6	-14	76	905
75 à 79 ans	427	-3	1	-10	-9	34	330
80 à 84 ans	33	0	0	-1	0	5	24
85 à 89 ans	28	1	1	1	0	-4	20
90 à 94 ans	15	0	1	1	0	6	5
95 à 99 ans	3	2	0	-1	-1	2	3
100 ans et plus	0	0	0	0	0	0	0
	Manitoba	Saskatchewan	Alberta	Colombie-Britannique	Yukon	Territoires du Nord-Ouest	Nunavut
	nombre						
<b>Les deux sexes</b>	<b>12 485</b>	<b>7 837</b>	<b>21 456</b>	<b>47 978</b>	<b>383</b>	<b>10</b>	<b>-47</b>
-1 an	50	30	120	97	0	0	0
0 à 4 ans	1 231	695	2 160	2 640	26	2	1
5 à 9 ans	1 335	817	2 013	2 712	32	6	1
10 à 14 ans	1 098	644	1 354	2 200	24	1	0
15 à 19 ans	1 469	649	2 343	9 856	26	10	1
20 à 24 ans	1 369	872	3 900	10 022	55	11	3
25 à 29 ans	1 728	1 107	4 043	5 878	68	9	-8
30 à 34 ans	1 358	1 017	2 701	3 487	53	-5	-9
35 à 39 ans	1 047	914	1 464	2 959	24	-10	-18
40 à 44 ans	828	508	484	2 831	23	-5	-12
45 à 49 ans	553	316	207	1 963	21	-17	-6
50 à 54 ans	243	129	173	1 118	17	0	-1
55 à 59 ans	104	61	237	819	9	-3	2
60 à 64 ans	74	55	256	723	2	6	-1
65 à 69 ans	-9	8	-29	297	2	3	0
70 à 74 ans	7	3	64	257	0	2	0
75 à 79 ans	1	7	-12	87	1	0	0
80 à 84 ans	-1	4	-23	25	0	0	0
85 à 89 ans	-1	1	1	8	0	0	0
90 à 94 ans	1	0	-1	2	0	0	0
95 à 99 ans	0	0	0	-2	0	0	0
100 ans et plus	0	0	1	-1	0	0	0

Voir les notes à la fin du tableau.

Tableau 2.4-11 – suite

Estimations annuelles des composantes démographiques selon le groupe d'âge et le sexe, 2009-2010<sup>1</sup>, perspective nationale — Solde de la migration internationale

	Canada	Terre-Neuve-et-Labrador	Île-du-Prince-Édouard	Nouvelle-Écosse	Nouveau-Brunswick	Québec	Ontario
	nombre						
<b>Hommes</b>	<b>124 141</b>	<b>384</b>	<b>971</b>	<b>1 868</b>	<b>617</b>	<b>26 414</b>	<b>51 434</b>
-1 an	504	0	4	4	2	101	246
0 à 4 ans	10 424	7	44	85	76	2 363	4 390
5 à 9 ans	8 841	8	54	81	52	1 542	3 446
10 à 14 ans	7 002	-5	88	99	67	954	3 057
15 à 19 ans	20 459	48	188	582	341	3 059	8 738
20 à 24 ans	21 016	158	85	497	65	3 304	9 255
25 à 29 ans	17 620	74	24	161	-26	5 144	7 090
30 à 34 ans	13 915	62	37	96	30	4 945	5 002
35 à 39 ans	8 542	32	71	39	9	2 874	2 909
40 à 44 ans	5 313	16	159	59	61	1 175	1 855
45 à 49 ans	3 945	-8	117	78	12	421	1 711
50 à 54 ans	2 172	0	60	51	-27	228	1 071
55 à 59 ans	1 552	2	24	38	-19	153	741
60 à 64 ans	1 498	-6	10	9	-8	124	864
65 à 69 ans	575	0	3	2	-8	-5	487
70 à 74 ans	547	-5	1	-6	-6	19	402
75 à 79 ans	217	-1	0	-8	-3	10	171
80 à 84 ans	-28	0	0	0	-1	2	-15
85 à 89 ans	17	1	1	1	0	-3	9
90 à 94 ans	9	0	1	0	0	3	5
95 à 99 ans	3	1	0	0	0	1	1
100 ans et plus	-2	0	0	0	0	0	-1
	Manitoba	Saskatchewan	Alberta	Colombie-Britannique	Yukon	Territoires du Nord-Ouest	Nunavut
	nombre						
<b>Hommes</b>	<b>6 216</b>	<b>3 952</b>	<b>9 069</b>	<b>23 088</b>	<b>184</b>	<b>-18</b>	<b>-38</b>
-1 an	27	16	59	45	0	0	0
0 à 4 ans	639	341	1 083	1 385	11	0	0
5 à 9 ans	686	432	1 041	1 478	19	1	1
10 à 14 ans	577	338	661	1 154	13	0	-1
15 à 19 ans	842	384	1 264	4 995	12	6	0
20 à 24 ans	695	415	1 688	4 823	27	5	-1
25 à 29 ans	705	509	1 470	2 441	31	2	-5
30 à 34 ans	687	489	998	1 558	23	-7	-5
35 à 39 ans	487	449	480	1 209	7	-11	-13
40 à 44 ans	385	283	68	1 255	9	-3	-9
45 à 49 ans	272	154	41	1 152	12	-12	-5
50 à 54 ans	129	69	38	543	13	-2	-1
55 à 59 ans	57	33	99	420	6	-4	2
60 à 64 ans	32	33	102	334	1	4	-1
65 à 69 ans	-5	-2	-28	129	0	2	0
70 à 74 ans	-2	4	28	111	0	1	0
75 à 79 ans	6	4	-7	45	0	0	0
80 à 84 ans	-3	1	-17	5	0	0	0
85 à 89 ans	0	0	1	7	0	0	0
90 à 94 ans	0	0	0	0	0	0	0
95 à 99 ans	0	0	0	0	0	0	0
100 ans et plus	0	0	0	-1	0	0	0

Voir les notes à la fin du tableau.

Tableau 2.4-11 – suite

Estimations annuelles des composantes démographiques selon le groupe d'âge et le sexe, 2009-2010<sup>1</sup>, perspective nationale — Solde de la migration internationale

	Canada	Terre-Neuve-et-Labrador	Île-du-Prince-Édouard	Nouvelle-Écosse	Nouveau-Brunswick	Québec	Ontario
	nombre						
<b>Femmes</b>	<b>130 601</b>	<b>188</b>	<b>894</b>	<b>1 339</b>	<b>791</b>	<b>25 056</b>	<b>54 684</b>
-1 an	478	2	1	2	1	104	218
0 à 4 ans	9 856	12	45	99	67	2 319	4 018
5 à 9 ans	8 131	18	50	75	78	1 418	3 234
10 à 14 ans	6 507	1	63	109	67	977	2 711
15 à 19 ans	17 614	39	110	366	186	2 812	7 250
20 à 24 ans	21 519	85	87	252	106	3 596	8 813
25 à 29 ans	21 914	43	28	118	66	5 253	8 734
30 à 34 ans	15 449	22	70	106	45	4 198	6 149
35 à 39 ans	10 456	-9	129	72	69	2 370	4 053
40 à 44 ans	6 313	-5	160	60	77	821	2 531
45 à 49 ans	3 953	1	92	49	41	424	1 923
50 à 54 ans	2 356	2	39	37	12	203	1 173
55 à 59 ans	2 091	-9	14	7	-2	233	1 232
60 à 64 ans	2 086	0	1	5	1	203	1 266
65 à 69 ans	849	-9	4	-15	-9	38	664
70 à 74 ans	739	-4	0	0	-8	57	503
75 à 79 ans	210	-2	1	-2	-6	24	159
80 à 84 ans	61	0	0	-1	1	3	39
85 à 89 ans	11	0	0	0	0	-1	11
90 à 94 ans	6	0	0	1	0	3	0
95 à 99 ans	0	1	0	-1	-1	1	2
100 ans et plus	2	0	0	0	0	0	1
	Manitoba	Saskatchewan	Alberta	Colombie-Britannique	Yukon	Territoires du Nord-Ouest	Nunavut
	nombre						
<b>Femmes</b>	<b>6 269</b>	<b>3 885</b>	<b>12 387</b>	<b>24 890</b>	<b>199</b>	<b>28</b>	<b>-9</b>
-1 an	23	14	61	52	0	0	0
0 à 4 ans	592	354	1 077	1 255	15	2	1
5 à 9 ans	649	385	972	1 234	13	5	0
10 à 14 ans	521	306	693	1 046	11	1	1
15 à 19 ans	627	265	1 079	4 861	14	4	1
20 à 24 ans	674	457	2 212	5 199	28	6	4
25 à 29 ans	1 023	598	2 573	3 437	37	7	-3
30 à 34 ans	671	528	1 703	1 929	30	2	-4
35 à 39 ans	560	465	984	1 750	17	1	-5
40 à 44 ans	443	225	416	1 576	14	-2	-3
45 à 49 ans	281	162	166	811	9	-5	-1
50 à 54 ans	114	60	135	575	4	2	0
55 à 59 ans	47	28	138	399	3	1	0
60 à 64 ans	42	22	154	389	1	2	0
65 à 69 ans	-4	10	-1	168	2	1	0
70 à 74 ans	9	-1	36	146	0	1	0
75 à 79 ans	-5	3	-5	42	1	0	0
80 à 84 ans	2	3	-6	20	0	0	0
85 à 89 ans	-1	1	0	1	0	0	0
90 à 94 ans	1	0	-1	2	0	0	0
95 à 99 ans	0	0	0	-2	0	0	0
100 ans et plus	0	0	1	0	0	0	0

1. Période allant du 1er juillet au 30 juin.

Note(s) : Estimations provisoires

Tableau 2.4-12

Estimations annuelles des composantes démographiques selon le groupe d'âge et le sexe, 2009-2010<sup>1</sup>, perspective nationale — Solde de la migration totale

	Canada	Terre-Neuve-et-Labrador	Île-du-Prince-Édouard	Nouvelle-Écosse	Nouveau-Brunswick	Québec	Ontario
	nombre						
<b>Les deux sexes</b>	<b>254 742</b>	<b>1 881</b>	<b>989</b>	<b>3 412</b>	<b>2 130</b>	<b>48 218</b>	<b>98 843</b>
-1 an	982	55	-6	48	37	168	470
0 à 4 ans	20 280	432	83	457	446	4 395	8 122
5 à 9 ans	16 972	343	147	229	311	2 692	6 159
10 à 14 ans	13 509	232	81	290	160	1 659	5 505
15 à 19 ans	38 073	-64	233	839	434	5 997	15 766
20 à 24 ans	42 535	-579	-367	106	-484	7 079	15 372
25 à 29 ans	39 534	311	-161	-34	337	9 168	16 217
30 à 34 ans	29 364	304	63	488	73	8 736	9 854
35 à 39 ans	18 998	72	107	247	93	4 807	5 653
40 à 44 ans	11 626	86	300	-57	-18	1 990	4 281
45 à 49 ans	7 898	203	209	194	177	617	3 135
50 à 54 ans	4 528	88	113	207	158	435	2 141
55 à 59 ans	3 643	255	140	112	125	499	1 312
60 à 64 ans	3 584	155	45	149	187	126	1 861
65 à 69 ans	1 424	10	18	50	1	122	1 071
70 à 74 ans	1 286	-54	15	-6	-6	55	1 133
75 à 79 ans	427	8	8	9	42	-85	494
80 à 84 ans	33	11	-8	30	39	-117	184
85 à 89 ans	28	9	-29	41	27	-113	68
90 à 94 ans	15	2	-2	14	-5	-3	14
95 à 99 ans	3	2	0	-1	-4	-9	31
100 ans et plus	0	0	0	0	0	0	0
	Manitoba	Saskatchewan	Alberta	Colombie-Britannique	Yukon	Territoires du Nord-Ouest	Nunavut
	nombre						
<b>Les deux sexes</b>	<b>10 303</b>	<b>11 746</b>	<b>19 273</b>	<b>57 345</b>	<b>715</b>	<b>-467</b>	<b>354</b>
-1 an	41	115	-105	169	7	-10	-7
0 à 4 ans	1 195	1 368	550	3 211	79	-25	-33
5 à 9 ans	1 344	1 315	1 280	3 091	65	-29	25
10 à 14 ans	1 043	1 037	1 179	2 295	41	-44	31
15 à 19 ans	1 369	481	3 552	9 401	15	65	-15
20 à 24 ans	866	871	8 048	11 472	83	6	62
25 à 29 ans	1 564	1 690	2 775	7 396	92	114	65
30 à 34 ans	1 213	1 581	2 941	4 024	132	-55	10
35 à 39 ans	909	1 378	1 923	3 752	93	-58	22
40 à 44 ans	495	817	126	3 603	94	-117	26
45 à 49 ans	284	729	-495	2 830	20	-80	75
50 à 54 ans	184	341	-919	1 831	-30	-96	75
55 à 59 ans	-53	206	-649	1 719	8	-49	18
60 à 64 ans	81	286	-374	1 114	3	-55	6
65 à 69 ans	-181	-43	-340	746	6	-30	-6
70 à 74 ans	29	-85	-163	358	14	-4	0
75 à 79 ans	-43	-80	-17	82	9	0	0
80 à 84 ans	-32	-81	-174	196	-15	0	0
85 à 89 ans	2	-84	89	19	-1	0	0
90 à 94 ans	11	-84	48	20	0	0	0
95 à 99 ans	-18	-12	-3	17	0	0	0
100 ans et plus	0	0	1	-1	0	0	0

Voir les notes à la fin du tableau.

Tableau 2.4-12 – suite

Estimations annuelles des composantes démographiques selon le groupe d'âge et le sexe, 2009-2010<sup>1</sup>, perspective nationale — Solde de la migration totale

	Canada	Terre-Neuve-et-Labrador	Île-du-Prince-Édouard	Nouvelle-Écosse	Nouveau-Brunswick	Québec	Ontario
nombre							
<b>Hommes</b>	<b>124 141</b>	<b>901</b>	<b>564</b>	<b>1 482</b>	<b>859</b>	<b>24 684</b>	<b>46 207</b>
-1 an	504	29	-3	17	22	67	257
0 à 4 ans	10 424	202	36	214	226	2 151	4 270
5 à 9 ans	8 841	166	95	174	160	1 391	3 115
10 à 14 ans	7 002	136	44	157	86	759	2 881
15 à 19 ans	20 459	-44	137	377	272	3 079	8 635
20 à 24 ans	21 016	-345	-167	9	-287	3 327	7 433
25 à 29 ans	17 620	134	-120	-221	75	4 758	6 926
30 à 34 ans	13 915	119	32	288	48	4 729	4 092
35 à 39 ans	8 542	74	45	104	22	2 505	2 100
40 à 44 ans	5 313	33	181	-72	-84	1 178	1 749
45 à 49 ans	3 945	185	142	87	-23	254	1 367
50 à 54 ans	2 172	19	55	106	73	257	961
55 à 59 ans	1 552	118	80	120	75	205	394
60 à 64 ans	1 498	78	6	65	131	79	668
65 à 69 ans	575	1	7	23	17	33	497
70 à 74 ans	547	-12	-15	-31	22	-12	546
75 à 79 ans	217	-1	2	34	-4	22	200
80 à 84 ans	-28	4	5	20	27	-65	36
85 à 89 ans	17	4	1	11	3	-20	31
90 à 94 ans	9	0	1	0	-2	-4	34
95 à 99 ans	3	1	0	0	0	-9	16
100 ans et plus	-2	0	0	0	0	0	-1
	Manitoba	Saskatchewan	Alberta	Colombie-Britannique	Yukon	Territoires du Nord-Ouest	Nunavut
nombre							
<b>Hommes</b>	<b>5 281</b>	<b>6 449</b>	<b>9 700</b>	<b>27 734</b>	<b>375</b>	<b>-234</b>	<b>139</b>
-1 an	35	58	-67	91	5	0	-7
0 à 4 ans	637	664	295	1 696	54	-2	-19
5 à 9 ans	656	702	678	1 670	37	-28	25
10 à 14 ans	611	570	479	1 260	16	-14	17
15 à 19 ans	812	293	2 121	4 716	9	57	-5
20 à 24 ans	471	515	4 558	5 445	33	3	21
25 à 29 ans	609	783	1 288	3 313	41	19	15
30 à 34 ans	624	773	1 355	1 756	57	11	31
35 à 39 ans	430	755	889	1 624	28	-18	-16
40 à 44 ans	231	523	-94	1 722	29	-82	-1
45 à 49 ans	97	398	-231	1 662	19	-49	37
50 à 54 ans	130	214	-471	829	31	-74	42
55 à 59 ans	15	161	-396	774	11	-8	3
60 à 64 ans	17	173	-239	551	1	-32	0
65 à 69 ans	-110	1	-263	382	4	-13	-4
70 à 74 ans	-13	-29	-91	179	7	-4	0
75 à 79 ans	10	-38	-64	53	3	0	0
80 à 84 ans	8	-12	-90	48	-9	0	0
85 à 89 ans	6	-57	46	-7	-1	0	0
90 à 94 ans	5	1	5	-31	0	0	0
95 à 99 ans	0	1	-8	2	0	0	0
100 ans et plus	0	0	0	-1	0	0	0

Voir les notes à la fin du tableau.

Tableau 2.4-12 – suite

Estimations annuelles des composantes démographiques selon le groupe d'âge et le sexe, 2009-2010<sup>1</sup>, perspective nationale — Solde de la migration totale

	Canada	Terre-Neuve-et-Labrador	Île-du-Prince-Édouard	Nouvelle-Écosse	Nouveau-Brunswick	Québec	Ontario
	nombre						
<b>Femmes</b>	<b>130 601</b>	<b>980</b>	<b>425</b>	<b>1 930</b>	<b>1 271</b>	<b>23 534</b>	<b>52 636</b>
-1 an	478	26	-3	31	15	101	213
0 à 4 ans	9 856	230	47	243	220	2 244	3 852
5 à 9 ans	8 131	177	52	55	151	1 301	3 044
10 à 14 ans	6 507	96	37	133	74	900	2 624
15 à 19 ans	17 614	-20	96	462	162	2 918	7 131
20 à 24 ans	21 519	-234	-200	97	-197	3 752	7 939
25 à 29 ans	21 914	177	-41	187	262	4 410	9 291
30 à 34 ans	15 449	185	31	200	25	4 007	5 762
35 à 39 ans	10 456	-2	62	143	71	2 302	3 553
40 à 44 ans	6 313	53	119	15	66	812	2 532
45 à 49 ans	3 953	18	67	107	200	363	1 768
50 à 54 ans	2 356	69	58	101	85	178	1 180
55 à 59 ans	2 091	137	60	-8	50	294	918
60 à 64 ans	2 086	77	39	84	56	47	1 193
65 à 69 ans	849	9	11	27	-16	89	574
70 à 74 ans	739	-42	30	25	-28	67	587
75 à 79 ans	210	9	6	-25	46	-107	294
80 à 84 ans	61	7	-13	10	12	-52	148
85 à 89 ans	11	5	-30	30	24	-93	37
90 à 94 ans	6	2	-3	14	-3	1	-20
95 à 99 ans	0	1	0	-1	-4	0	15
100 ans et plus	2	0	0	0	0	0	1
	Manitoba	Saskatchewan	Alberta	Colombie-Britannique	Yukon	Territoires du Nord-Ouest	Nunavut
	nombre						
<b>Femmes</b>	<b>5 022</b>	<b>5 297</b>	<b>9 573</b>	<b>29 611</b>	<b>340</b>	<b>-233</b>	<b>215</b>
-1 an	6	57	-38	78	2	-10	0
0 à 4 ans	558	704	255	1 515	25	-23	-14
5 à 9 ans	688	613	602	1 421	28	-1	0
10 à 14 ans	432	467	700	1 035	25	-30	14
15 à 19 ans	557	188	1 431	4 685	6	8	-10
20 à 24 ans	395	356	3 490	6 027	50	3	41
25 à 29 ans	955	907	1 487	4 083	51	95	50
30 à 34 ans	589	808	1 586	2 268	75	-66	-21
35 à 39 ans	479	623	1 034	2 128	65	-40	38
40 à 44 ans	264	294	220	1 881	65	-35	27
45 à 49 ans	187	331	-264	1 168	1	-31	38
50 à 54 ans	54	127	-448	1 002	-61	-22	33
55 à 59 ans	-68	45	-253	945	-3	-41	15
60 à 64 ans	64	113	-135	563	2	-23	6
65 à 69 ans	-71	-44	-77	364	2	-17	-2
70 à 74 ans	42	-56	-72	179	7	0	0
75 à 79 ans	-53	-42	47	29	6	0	0
80 à 84 ans	-40	-69	-84	148	-6	0	0
85 à 89 ans	-4	-27	43	26	0	0	0
90 à 94 ans	6	-85	43	51	0	0	0
95 à 99 ans	-18	-13	5	15	0	0	0
100 ans et plus	0	0	1	0	0	0	0

1. Période allant du 1er juillet au 30 juin.

Note(s) : Estimations provisoires

Tableau 2.4-13

Estimations annuelles des composantes démographiques selon le groupe d'âge et le sexe, 2009-2010<sup>1</sup>, perspective nationale — Solde de la migration interprovinciale

	Canada	Terre-Neuve-et-Labrador	Île-du-Prince-Édouard	Nouvelle-Écosse	Nouveau-Brunswick	Québec	Ontario
	nombre						
<b>Les deux sexes</b>	<b>0</b>	<b>1 309</b>	<b>-876</b>	<b>205</b>	<b>722</b>	<b>-3 252</b>	<b>-7 275</b>
-1 an	0	53	-11	42	34	-37	6
0 à 4 ans	0	413	-6	273	303	-287	-286
5 à 9 ans	0	317	43	73	181	-268	-521
10 à 14 ans	0	236	-70	82	26	-272	-263
15 à 19 ans	0	-151	-65	-109	-93	126	-222
20 à 24 ans	0	-822	-539	-643	-655	179	-2 696
25 à 29 ans	0	194	-213	-313	297	-1 229	393
30 à 34 ans	0	220	-44	286	-2	-407	-1 297
35 à 39 ans	0	49	-93	136	15	-437	-1 309
40 à 44 ans	0	75	-19	-176	-156	-6	-105
45 à 49 ans	0	210	0	67	124	-228	-499
50 à 54 ans	0	86	14	119	173	4	-103
55 à 59 ans	0	262	102	67	146	113	-661
60 à 64 ans	0	161	34	135	194	-201	-269
65 à 69 ans	0	19	11	63	18	89	-80
70 à 74 ans	0	-45	14	0	8	-21	228
75 à 79 ans	0	11	7	19	51	-119	164
80 à 84 ans	0	11	-8	31	39	-122	160
85 à 89 ans	0	8	-30	40	27	-109	48
90 à 94 ans	0	2	-3	13	-5	-9	9
95 à 99 ans	0	0	0	0	-3	-11	28
100 ans et plus	0	0	0	0	0	0	0
	Manitoba	Saskatchewan	Alberta	Colombie-Britannique	Yukon	Territoires du Nord-Ouest	Nunavut
	nombre						
<b>Les deux sexes</b>	<b>-2 182</b>	<b>3 909</b>	<b>-2 183</b>	<b>9 367</b>	<b>332</b>	<b>-477</b>	<b>401</b>
-1 an	-9	85	-225	72	7	-10	-7
0 à 4 ans	-36	673	-1 610	571	53	-27	-34
5 à 9 ans	9	498	-733	379	33	-35	24
10 à 14 ans	-55	393	-175	95	17	-45	31
15 à 19 ans	-100	-168	1 209	-455	-11	55	-16
20 à 24 ans	-503	-1	4 148	1 450	28	-5	59
25 à 29 ans	-164	583	-1 268	1 518	24	105	73
30 à 34 ans	-145	564	240	537	79	-50	19
35 à 39 ans	-138	464	459	793	69	-48	40
40 à 44 ans	-333	309	-358	772	71	-112	38
45 à 49 ans	-269	413	-702	867	-1	-63	81
50 à 54 ans	-59	212	-1 092	713	-47	-96	76
55 à 59 ans	-157	145	-886	900	-1	-46	16
60 à 64 ans	7	231	-630	391	1	-61	7
65 à 69 ans	-172	-51	-311	449	4	-33	-6
70 à 74 ans	22	-88	-227	101	14	-6	0
75 à 79 ans	-44	-87	-5	-5	8	0	0
80 à 84 ans	-31	-85	-151	171	-15	0	0
85 à 89 ans	3	-85	88	11	-1	0	0
90 à 94 ans	10	-84	49	18	0	0	0
95 à 99 ans	-18	-12	-3	19	0	0	0
100 ans et plus	0	0	0	0	0	0	0

Voir les notes à la fin du tableau.

Tableau 2.4-13 – suite

Estimations annuelles des composantes démographiques selon le groupe d'âge et le sexe, 2009-2010<sup>1</sup>, perspective nationale — Solde de la migration interprovinciale

	Canada	Terre-Neuve-et-Labrador	Île-du-Prince-Édouard	Nouvelle-Écosse	Nouveau-Brunswick	Québec	Ontario
	nombre						
<b>Hommes</b>	<b>0</b>	<b>517</b>	<b>-407</b>	<b>-386</b>	<b>242</b>	<b>-1 730</b>	<b>-5 227</b>
-1 an	0	29	-7	13	20	-34	11
0 à 4 ans	0	195	-8	129	150	-212	-120
5 à 9 ans	0	158	41	93	108	-151	-331
10 à 14 ans	0	141	-44	58	19	-195	-176
15 à 19 ans	0	-92	-51	-205	-69	20	-103
20 à 24 ans	0	-503	-252	-488	-352	23	-1 822
25 à 29 ans	0	60	-144	-382	101	-386	-164
30 à 34 ans	0	57	-5	192	18	-216	-910
35 à 39 ans	0	42	-26	65	13	-369	-809
40 à 44 ans	0	17	22	-131	-145	3	-106
45 à 49 ans	0	193	25	9	-35	-167	-344
50 à 54 ans	0	19	-5	55	100	29	-110
55 à 59 ans	0	116	56	82	94	52	-347
60 à 64 ans	0	84	-4	56	139	-45	-196
65 à 69 ans	0	1	4	21	25	38	10
70 à 74 ans	0	-7	-16	-25	28	-31	144
75 à 79 ans	0	0	2	42	-1	12	29
80 à 84 ans	0	4	5	20	28	-67	51
85 à 89 ans	0	3	0	10	3	-17	22
90 à 94 ans	0	0	0	0	-2	-7	29
95 à 99 ans	0	0	0	0	0	-10	15
100 ans et plus	0	0	0	0	0	0	0
	Manitoba	Saskatchewan	Alberta	Colombie-Britannique	Yukon	Territoires du Nord-Ouest	Nunavut
	nombre						
<b>Hommes</b>	<b>-935</b>	<b>2 497</b>	<b>631</b>	<b>4 646</b>	<b>191</b>	<b>-216</b>	<b>177</b>
-1 an	8	42	-126	46	5	0	-7
0 à 4 ans	-2	323	-788	311	43	-2	-19
5 à 9 ans	-30	270	-363	192	18	-29	24
10 à 14 ans	34	232	-182	106	3	-14	18
15 à 19 ans	-30	-91	857	-279	-3	51	-5
20 à 24 ans	-224	100	2 870	622	6	-2	22
25 à 29 ans	-96	274	-182	872	10	17	20
30 à 34 ans	-63	284	357	198	34	18	36
35 à 39 ans	-57	306	409	415	21	-7	-3
40 à 44 ans	-154	240	-162	467	20	-79	8
45 à 49 ans	-175	244	-272	510	7	-37	42
50 à 54 ans	1	145	-509	286	18	-72	43
55 à 59 ans	-42	128	-495	354	5	-4	1
60 à 64 ans	-15	140	-341	217	0	-36	1
65 à 69 ans	-105	3	-235	253	4	-15	-4
70 à 74 ans	-11	-33	-119	68	7	-5	0
75 à 79 ans	4	-42	-57	8	3	0	0
80 à 84 ans	11	-13	-73	43	-9	0	0
85 à 89 ans	6	-57	45	-14	-1	0	0
90 à 94 ans	5	1	5	-31	0	0	0
95 à 99 ans	0	1	-8	2	0	0	0
100 ans et plus	0	0	0	0	0	0	0

Voir les notes à la fin du tableau.

Tableau 2.4-13 – suite

Estimations annuelles des composantes démographiques selon le groupe d'âge et le sexe, 2009-2010<sup>1</sup>, perspective nationale — Solde de la migration interprovinciale

	Canada	Terre-Neuve-et-Labrador	Île-du-Prince-Édouard	Nouvelle-Écosse	Nouveau-Brunswick	Québec	Ontario
	nombre						
<b>Femmes</b>	<b>0</b>	<b>792</b>	<b>-469</b>	<b>591</b>	<b>480</b>	<b>-1 522</b>	<b>-2 048</b>
-1 an	0	24	-4	29	14	-3	-5
0 à 4 ans	0	218	2	144	153	-75	-166
5 à 9 ans	0	159	2	-20	73	-117	-190
10 à 14 ans	0	95	-26	24	7	-77	-87
15 à 19 ans	0	-59	-14	96	-24	106	-119
20 à 24 ans	0	-319	-287	-155	-303	156	-874
25 à 29 ans	0	134	-69	69	196	-843	557
30 à 34 ans	0	163	-39	94	-20	-191	-387
35 à 39 ans	0	7	-67	71	2	-68	-500
40 à 44 ans	0	58	-41	-45	-11	-9	1
45 à 49 ans	0	17	-25	58	159	-61	-155
50 à 54 ans	0	67	19	64	73	-25	7
55 à 59 ans	0	146	46	-15	52	61	-314
60 à 64 ans	0	77	38	79	55	-156	-73
65 à 69 ans	0	18	7	42	-7	51	-90
70 à 74 ans	0	-38	30	25	-20	10	84
75 à 79 ans	0	11	5	-23	52	-131	135
80 à 84 ans	0	7	-13	11	11	-55	109
85 à 89 ans	0	5	-30	30	24	-92	26
90 à 94 ans	0	2	-3	13	-3	-2	-20
95 à 99 ans	0	0	0	0	-3	-1	13
100 ans et plus	0	0	0	0	0	0	0
	Manitoba	Saskatchewan	Alberta	Colombie-Britannique	Yukon	Territoires du Nord-Ouest	Nunavut
	nombre						
<b>Femmes</b>	<b>-1 247</b>	<b>1 412</b>	<b>-2 814</b>	<b>4 721</b>	<b>141</b>	<b>-261</b>	<b>224</b>
-1 an	-17	43	-99	26	2	-10	0
0 à 4 ans	-34	350	-822	260	10	-25	-15
5 à 9 ans	39	228	-370	187	15	-6	0
10 à 14 ans	-89	161	7	-11	14	-31	13
15 à 19 ans	-70	-77	352	-176	-8	4	-11
20 à 24 ans	-279	-101	1 278	828	22	-3	37
25 à 29 ans	-68	309	-1 086	646	14	88	53
30 à 34 ans	-82	280	-117	339	45	-68	-17
35 à 39 ans	-81	158	50	378	48	-41	43
40 à 44 ans	-179	69	-196	305	51	-33	30
45 à 49 ans	-94	169	-430	357	-8	-26	39
50 à 54 ans	-60	67	-583	427	-65	-24	33
55 à 59 ans	-115	17	-391	546	-6	-42	15
60 à 64 ans	22	91	-289	174	1	-25	6
65 à 69 ans	-67	-54	-76	196	0	-18	-2
70 à 74 ans	33	-55	-108	33	7	-1	0
75 à 79 ans	-48	-45	52	-13	5	0	0
80 à 84 ans	-42	-72	-78	128	-6	0	0
85 à 89 ans	-3	-28	43	25	0	0	0
90 à 94 ans	5	-85	44	49	0	0	0
95 à 99 ans	-18	-13	5	17	0	0	0
100 ans et plus	0	0	0	0	0	0	0

1. Période allant du 1er juillet au 30 juin.

Note(s) : Estimations provisoires

**Tableau 2.5-1**  
**Estimations annuelles<sup>1</sup> des composantes démographiques selon le groupe d'âge et le sexe, Canada — Naissances**

	2005-2006	2006-2007	2007-2008	2008-2009	2009-2010
	nombre				
<b>Les deux sexes</b>	<b>346 082</b>	<b>360 916</b>	<b>370 931</b>	<b>377 929</b>	<b>381 382</b>
Hommes	177 623	185 176	190 321	193 911	195 678
Femmes	168 459	175 740	180 610	184 018	185 704

1. Période allant du 1er juillet au 30 juin.

**Note(s)** : Les nombres de naissances sont définitifs jusqu'en 2006-2007, mis à jour pour 2007-2008 et 2008-2009 et provisoires pour 2009-2010.

**Tableau 2.5-2**  
**Estimations annuelles<sup>1</sup> des composantes démographiques selon le groupe d'âge et le sexe, Canada — Décès**

	2005-2006	2006-2007	2007-2008	2008-2009	2009-2010
	nombre				
<b>Les deux sexes</b>	<b>225 489</b>	<b>233 825</b>	<b>237 819</b>	<b>242 120</b>	<b>247 556</b>
-1 an	1 645	1 662	1 714	1 728	1 733
0 à 4 ans	467	480	496	503	509
5 à 9 ans	206	180	197	196	196
10 à 14 ans	317	331	324	311	305
15 à 19 ans	1 118	990	1 074	1 077	1 062
20 à 24 ans	1 268	1 244	1 259	1 251	1 270
25 à 29 ans	1 307	1 276	1 302	1 319	1 338
30 à 34 ans	1 528	1 462	1 471	1 472	1 493
35 à 39 ans	2 305	2 133	2 172	2 147	2 116
40 à 44 ans	3 957	3 795	3 729	3 563	3 418
45 à 49 ans	6 016	6 038	6 086	6 104	6 130
50 à 54 ans	8 284	8 404	8 644	8 766	8 857
55 à 59 ans	11 029	11 466	11 419	11 461	11 667
60 à 64 ans	13 468	13 992	14 826	15 382	15 939
65 à 69 ans	16 699	17 203	17 622	18 166	18 823
70 à 74 ans	23 332	23 405	23 063	22 933	23 160
75 à 79 ans	31 550	32 226	32 258	32 247	32 257
80 à 84 ans	37 532	39 011	39 005	39 301	39 596
85 à 89 ans	32 799	35 162	37 001	38 910	40 884
90 à 94 ans	21 594	23 541	23 680	24 114	24 784
95 à 99 ans	7 646	8 251	8 781	9 383	10 101
100 ans et plus	1 422	1 573	1 696	1 786	1 918
<b>Hommes</b>	<b>113 787</b>	<b>118 033</b>	<b>120 288</b>	<b>122 689</b>	<b>125 675</b>
-1 an	930	899	948	956	959
0 à 4 ans	275	273	285	288	289
5 à 9 ans	129	90	110	110	110
10 à 14 ans	184	187	188	181	176
15 à 19 ans	773	707	756	757	746
20 à 24 ans	932	901	918	913	926
25 à 29 ans	912	922	922	935	949
30 à 34 ans	1 021	1 005	994	992	1 004
35 à 39 ans	1 485	1 370	1 394	1 381	1 361
40 à 44 ans	2 467	2 361	2 324	2 217	2 128
45 à 49 ans	3 648	3 609	3 672	3 688	3 711
50 à 54 ans	5 023	5 136	5 263	5 345	5 410
55 à 59 ans	6 751	6 987	6 971	6 989	7 111
60 à 64 ans	8 205	8 488	9 013	9 343	9 672
65 à 69 ans	9 936	10 388	10 576	10 919	11 331
70 à 74 ans	13 558	13 704	13 445	13 378	13 513
75 à 79 ans	17 126	17 859	17 896	17 980	18 056
80 à 84 ans	18 167	18 889	19 152	19 523	19 896
85 à 89 ans	13 314	14 404	15 345	16 278	17 288
90 à 94 ans	6 971	7 594	7 734	7 933	8 204
95 à 99 ans	1 767	2 003	2 095	2 268	2 489
100 ans et plus	213	257	287	315	346
<b>Femmes</b>	<b>111 702</b>	<b>115 792</b>	<b>117 531</b>	<b>119 431</b>	<b>121 881</b>
-1 an	715	763	766	772	774
0 à 4 ans	192	207	211	215	220
5 à 9 ans	77	90	87	86	86
10 à 14 ans	133	144	136	130	129
15 à 19 ans	345	283	318	320	316
20 à 24 ans	336	343	341	338	344
25 à 29 ans	395	354	380	384	389
30 à 34 ans	507	457	477	480	489
35 à 39 ans	820	763	778	766	755
40 à 44 ans	1 490	1 434	1 405	1 346	1 290
45 à 49 ans	2 368	2 429	2 414	2 416	2 419
50 à 54 ans	3 261	3 268	3 381	3 421	3 447
55 à 59 ans	4 278	4 479	4 448	4 472	4 556
60 à 64 ans	5 263	5 504	5 813	6 039	6 267
65 à 69 ans	6 763	6 815	7 046	7 247	7 492
70 à 74 ans	9 774	9 701	9 618	9 555	9 647
75 à 79 ans	14 424	14 367	14 362	14 267	14 201
80 à 84 ans	19 365	20 122	19 853	19 778	19 700
85 à 89 ans	19 485	20 758	21 656	22 632	23 596
90 à 94 ans	14 623	15 947	15 946	16 181	16 580
95 à 99 ans	5 879	6 248	6 686	7 115	7 612
100 ans et plus	1 209	1 316	1 409	1 471	1 572

1. Période allant du 1er juillet au 30 juin.

**Note(s) :** Les nombres de décès sont définitifs jusqu'en 2006-2007, mis à jour pour 2007-2008 et 2008-2009 et provisoires pour 2009-2010.

**Tableau 2.5-3**  
**Estimations annuelles<sup>1</sup> des composantes démographiques selon le groupe d'âge et le sexe, Canada — Immigrants**

	2005-2006	2006-2007	2007-2008	2008-2009	2009-2010
	nombre				
<b>Les deux sexes</b>	<b>254 374</b>	<b>238 125</b>	<b>249 622</b>	<b>245 289</b>	<b>270 512</b>
-1 an	749	740	748	582	759
0 à 4 ans	18 109	16 550	17 552	16 821	19 699
5 à 9 ans	18 587	16 405	17 288	16 859	19 138
10 à 14 ans	17 581	16 193	16 984	16 716	17 761
15 à 19 ans	17 937	16 381	16 268	16 173	16 465
20 à 24 ans	24 341	24 060	23 571	22 810	22 720
25 à 29 ans	34 602	35 322	37 430	36 839	41 525
30 à 34 ans	36 407	33 704	35 768	34 178	39 743
35 à 39 ans	28 230	25 655	28 146	27 234	30 916
40 à 44 ans	20 172	18 472	19 598	19 576	21 798
45 à 49 ans	13 197	12 097	12 577	12 878	14 392
50 à 54 ans	8 144	7 383	7 905	8 294	8 330
55 à 59 ans	5 964	5 252	5 069	5 442	5 359
60 à 64 ans	4 360	4 008	4 156	4 313	4 606
65 à 69 ans	3 182	2 946	3 130	3 152	3 445
70 à 74 ans	1 665	1 703	1 895	1 992	2 262
75 à 79 ans	759	805	959	935	1 053
80 à 84 ans	276	303	403	353	378
85 à 89 ans	81	113	130	111	125
90 à 94 ans	29	30	36	29	30
95 à 99 ans	2	3	9	2	7
100 ans et plus	0	0	0	0	1
<b>Hommes</b>	<b>123 587</b>	<b>114 842</b>	<b>120 085</b>	<b>117 893</b>	<b>131 542</b>
-1 an	376	365	361	301	402
0 à 4 ans	9 142	8 356	8 876	8 589	10 172
5 à 9 ans	9 805	8 500	8 918	8 734	9 880
10 à 14 ans	9 306	8 533	9 063	8 822	9 157
15 à 19 ans	8 836	8 148	7 997	7 952	8 286
20 à 24 ans	9 596	9 514	9 435	9 186	9 317
25 à 29 ans	14 797	15 117	16 140	16 023	18 422
30 à 34 ans	18 089	16 694	17 371	16 409	19 263
35 à 39 ans	14 445	13 042	14 092	13 526	15 603
40 à 44 ans	10 476	9 404	9 930	9 865	11 198
45 à 49 ans	6 988	6 368	6 618	6 718	7 685
50 à 54 ans	4 058	3 750	4 111	4 289	4 377
55 à 59 ans	2 803	2 376	2 343	2 565	2 483
60 à 64 ans	2 023	1 906	1 822	1 921	2 007
65 à 69 ans	1 541	1 400	1 483	1 446	1 544
70 à 74 ans	786	820	892	957	1 047
75 à 79 ans	363	359	426	405	477
80 à 84 ans	122	133	151	145	156
85 à 89 ans	26	42	49	35	56
90 à 94 ans	8	14	5	4	7
95 à 99 ans	1	1	2	1	3
100 ans et plus	0	0	0	0	0
<b>Femmes</b>	<b>130 787</b>	<b>123 283</b>	<b>129 537</b>	<b>127 396</b>	<b>138 970</b>
-1 an	373	375	387	281	357
0 à 4 ans	8 967	8 194	8 676	8 232	9 527
5 à 9 ans	8 782	7 905	8 370	8 125	9 258
10 à 14 ans	8 275	7 660	7 921	7 894	8 604
15 à 19 ans	9 101	8 233	8 271	8 221	8 179
20 à 24 ans	14 745	14 546	14 136	13 624	13 403
25 à 29 ans	19 805	20 205	21 290	20 816	23 103
30 à 34 ans	18 318	17 010	18 397	17 769	20 480
35 à 39 ans	13 785	12 613	14 054	13 708	15 313
40 à 44 ans	9 696	9 068	9 668	9 711	10 600
45 à 49 ans	6 209	5 729	5 959	6 160	6 707
50 à 54 ans	4 086	3 633	3 794	4 005	3 953
55 à 59 ans	3 161	2 876	2 726	2 877	2 876
60 à 64 ans	2 337	2 102	2 334	2 392	2 599
65 à 69 ans	1 641	1 546	1 647	1 706	1 901
70 à 74 ans	879	883	1 003	1 035	1 215
75 à 79 ans	396	446	533	530	576
80 à 84 ans	154	170	252	208	222
85 à 89 ans	55	71	81	76	69
90 à 94 ans	21	16	31	25	23
95 à 99 ans	1	2	7	1	4
100 ans et plus	0	0	0	0	1

1. Période allant du 1er juillet au 30 juin.

**Note(s) :** Les nombres d'immigrants sont définitifs jusqu'en 2008-2009 et provisoires pour 2009-2010.

**Tableau 2.5-4**  
**Estimations annuelles<sup>1</sup> des composantes démographiques selon le groupe d'âge et le sexe, Canada — Émigrants**

	2005-2006	2006-2007	2007-2008	2008-2009	2009-2010
	nombre				
<b>Les deux sexes</b>	<b>43 399</b>	<b>49 155</b>	<b>52 503</b>	<b>53 434</b>	<b>54 081</b>
-1 an	0	32	30	26	26
0 à 4 ans	1 040	1 245	1 379	1 301	1 319
5 à 9 ans	2 643	2 738	2 817	2 890	2 923
10 à 14 ans	2 833	3 170	3 461	3 666	3 719
15 à 19 ans	2 598	2 996	3 216	3 325	3 368
20 à 24 ans	1 965	2 378	2 471	2 405	2 434
25 à 29 ans	4 003	5 609	5 332	4 883	4 941
30 à 34 ans	6 316	7 466	7 683	7 517	7 604
35 à 39 ans	6 261	6 446	7 565	8 059	8 155
40 à 44 ans	5 324	5 295	5 934	6 529	6 601
45 à 49 ans	3 651	3 736	4 028	4 166	4 218
50 à 54 ans	2 110	2 471	2 478	2 613	2 645
55 à 59 ans	1 238	1 528	1 650	1 525	1 544
60 à 64 ans	558	821	1 002	1 015	1 026
65 à 69 ans	1 435	1 352	1 693	1 692	1 711
70 à 74 ans	724	934	862	861	870
75 à 79 ans	347	516	448	562	569
80 à 84 ans	185	287	325	298	302
85 à 89 ans	128	109	100	85	90
90 à 94 ans	39	23	25	15	15
95 à 99 ans	1	3	4	1	1
100 ans et plus	0	0	0	0	0
<b>Hommes</b>	<b>22 172</b>	<b>25 110</b>	<b>26 817</b>	<b>27 306</b>	<b>27 635</b>
-1 an	0	13	9	25	25
0 à 4 ans	517	628	718	681	691
5 à 9 ans	1 345	1 407	1 458	1 441	1 458
10 à 14 ans	1 474	1 617	1 734	1 889	1 917
15 à 19 ans	1 320	1 567	1 704	1 728	1 752
20 à 24 ans	842	997	1 012	995	1 006
25 à 29 ans	1 788	2 436	2 313	2 073	2 097
30 à 34 ans	3 207	3 812	3 923	3 803	3 847
35 à 39 ans	3 334	3 601	4 144	4 404	4 455
40 à 44 ans	2 929	2 902	3 242	3 585	3 626
45 à 49 ans	1 925	1 997	2 086	2 235	2 262
50 à 54 ans	1 137	1 365	1 373	1 456	1 472
55 à 59 ans	688	828	954	814	825
60 à 64 ans	317	415	519	515	521
65 à 69 ans	755	708	791	792	802
70 à 74 ans	358	421	455	436	439
75 à 79 ans	114	189	199	248	249
80 à 84 ans	67	143	140	151	153
85 à 89 ans	43	48	41	34	37
90 à 94 ans	11	14	2	1	1
95 à 99 ans	1	2	0	0	0
100 ans et plus	0	0	0	0	0
<b>Femmes</b>	<b>21 227</b>	<b>24 045</b>	<b>25 686</b>	<b>26 128</b>	<b>26 446</b>
-1 an	0	19	21	1	1
0 à 4 ans	523	617	661	620	628
5 à 9 ans	1 298	1 331	1 359	1 449	1 465
10 à 14 ans	1 359	1 553	1 727	1 777	1 802
15 à 19 ans	1 278	1 429	1 512	1 597	1 616
20 à 24 ans	1 123	1 381	1 459	1 410	1 428
25 à 29 ans	2 215	3 173	3 019	2 810	2 844
30 à 34 ans	3 109	3 654	3 760	3 714	3 757
35 à 39 ans	2 927	2 845	3 421	3 655	3 700
40 à 44 ans	2 395	2 393	2 692	2 944	2 975
45 à 49 ans	1 726	1 739	1 942	1 931	1 956
50 à 54 ans	973	1 106	1 105	1 157	1 173
55 à 59 ans	550	700	696	711	719
60 à 64 ans	241	406	483	500	505
65 à 69 ans	680	644	902	900	909
70 à 74 ans	366	513	407	425	431
75 à 79 ans	233	327	249	314	320
80 à 84 ans	118	144	185	147	149
85 à 89 ans	85	61	59	51	53
90 à 94 ans	28	9	23	14	14
95 à 99 ans	0	1	4	1	1
100 ans et plus	0	0	0	0	0

1. Période allant du 1er juillet au 30 juin.

**Note(s)** : Les nombres d'émigrants sont définitifs jusqu'en 2006-2007, mis à jour pour 2007-2008 et 2008-2009 et provisoires pour 2009-2010.

Tableau 2.5-5

Estimations annuelles<sup>1</sup> des composantes démographiques selon le groupe d'âge et le sexe, Canada — Émigrants de retour

	2005-2006	2006-2007	2007-2008	2008-2009	2009-2010
	nombre				
<b>Les deux sexes</b>	<b>22 934</b>	<b>30 300</b>	<b>25 371</b>	<b>25 371</b>	<b>25 371</b>
-1 an	115	167	139	139	139
0 à 4 ans	1 290	1 807	1 521	1 521	1 521
5 à 9 ans	1 270	1 684	1 417	1 417	1 417
10 à 14 ans	1 162	1 494	1 255	1 255	1 255
15 à 19 ans	1 789	2 099	1 757	1 757	1 757
20 à 24 ans	3 700	4 439	3 711	3 711	3 711
25 à 29 ans	3 502	4 499	3 768	3 768	3 768
30 à 34 ans	2 461	3 342	2 792	2 792	2 792
35 à 39 ans	1 820	2 332	1 950	1 950	1 950
40 à 44 ans	1 493	2 015	1 687	1 687	1 687
45 à 49 ans	1 159	1 668	1 405	1 405	1 405
50 à 54 ans	980	1 353	1 132	1 132	1 132
55 à 59 ans	705	1 169	973	973	973
60 à 64 ans	537	826	690	690	690
65 à 69 ans	370	575	481	481	481
70 à 74 ans	289	399	330	330	330
75 à 79 ans	147	258	214	214	214
80 à 84 ans	89	106	91	91	91
85 à 89 ans	50	58	52	52	52
90 à 94 ans	6	9	5	5	5
95 à 99 ans	0	0	0	0	0
100 ans et plus	0	1	1	1	1
<b>Hommes</b>	<b>11 614</b>	<b>14 956</b>	<b>12 524</b>	<b>12 524</b>	<b>12 524</b>
-1 an	53	83	69	69	69
0 à 4 ans	650	920	775	775	775
5 à 9 ans	689	883	743	743	743
10 à 14 ans	595	770	647	647	647
15 à 19 ans	841	1 038	869	869	869
20 à 24 ans	1 820	1 885	1 575	1 575	1 575
25 à 29 ans	1 682	2 122	1 779	1 779	1 779
30 à 34 ans	1 269	1 664	1 391	1 391	1 391
35 à 39 ans	930	1 163	971	971	971
40 à 44 ans	790	1 106	923	923	923
45 à 49 ans	652	882	743	743	743
50 à 54 ans	559	707	595	595	595
55 à 59 ans	394	611	510	510	510
60 à 64 ans	268	458	381	381	381
65 à 69 ans	178	282	235	235	235
70 à 74 ans	126	200	162	162	162
75 à 79 ans	59	110	93	93	93
80 à 84 ans	34	45	40	40	40
85 à 89 ans	24	23	20	20	20
90 à 94 ans	1	4	3	3	3
95 à 99 ans	0	0	0	0	0
100 ans et plus	0	0	0	0	0
<b>Femmes</b>	<b>11 320</b>	<b>15 344</b>	<b>12 847</b>	<b>12 847</b>	<b>12 847</b>
-1 an	62	84	70	70	70
0 à 4 ans	640	887	746	746	746
5 à 9 ans	581	801	674	674	674
10 à 14 ans	567	724	608	608	608
15 à 19 ans	948	1 061	888	888	888
20 à 24 ans	1 880	2 554	2 136	2 136	2 136
25 à 29 ans	1 820	2 377	1 989	1 989	1 989
30 à 34 ans	1 192	1 678	1 401	1 401	1 401
35 à 39 ans	890	1 169	979	979	979
40 à 44 ans	703	909	764	764	764
45 à 49 ans	507	786	662	662	662
50 à 54 ans	421	646	537	537	537
55 à 59 ans	311	558	463	463	463
60 à 64 ans	269	368	309	309	309
65 à 69 ans	192	293	246	246	246
70 à 74 ans	163	199	168	168	168
75 à 79 ans	88	148	121	121	121
80 à 84 ans	55	61	51	51	51
85 à 89 ans	26	35	32	32	32
90 à 94 ans	5	5	2	2	2
95 à 99 ans	0	0	0	0	0
100 ans et plus	0	1	1	1	1

1. Période allant du 1er juillet au 30 juin.

**Note(s)** : Les nombres d'émigrants de retour sont définitifs jusqu'en 2006-2007, mis à jour pour 2007-2008 et 2008-2009 et provisoires pour 2009-2010.

**Tableau 2.5-6**  
**Estimations annuelles<sup>1</sup> des composantes démographiques selon le groupe d'âge et le sexe, Canada — Solde de l'émigration temporaire**

	2005-2006	2006-2007	2007-2008	2008-2009	2009-2010
	nombre				
<b>Les deux sexes</b>	<b>20 173</b>	<b>20 169</b>	<b>20 166</b>	<b>20 164</b>	<b>20 168</b>
-1 an	0	13	11	8	8
0 à 4 ans	479	507	531	493	493
5 à 9 ans	1 232	1 119	1 078	1 088	1 088
10 à 14 ans	1 328	1 306	1 341	1 387	1 387
15 à 19 ans	1 207	1 231	1 235	1 257	1 257
20 à 24 ans	910	975	942	906	906
25 à 29 ans	1 860	2 309	2 049	1 834	1 834
30 à 34 ans	2 945	3 076	2 972	2 855	2 855
35 à 39 ans	2 916	2 652	2 915	3 051	3 052
40 à 44 ans	2 483	2 174	2 278	2 460	2 462
45 à 49 ans	1 697	1 539	1 546	1 569	1 569
50 à 54 ans	980	1 009	946	984	985
55 à 59 ans	574	629	637	584	584
60 à 64 ans	256	334	380	382	383
65 à 69 ans	663	558	651	639	639
70 à 74 ans	334	383	333	320	320
75 à 79 ans	154	204	166	209	208
80 à 84 ans	82	105	115	105	105
85 à 89 ans	60	40	35	30	30
90 à 94 ans	13	6	5	3	3
95 à 99 ans	0	0	0	0	0
100 ans et plus	0	0	0	0	0
<b>Hommes</b>	<b>10 320</b>	<b>10 302</b>	<b>10 311</b>	<b>10 303</b>	<b>10 303</b>
-1 an	0	6	4	8	8
0 à 4 ans	238	255	277	258	258
5 à 9 ans	628	574	558	543	543
10 à 14 ans	690	666	673	712	712
15 à 19 ans	613	646	655	653	653
20 à 24 ans	391	406	385	376	376
25 à 29 ans	833	1 001	890	777	777
30 à 34 ans	1 495	1 568	1 513	1 443	1 442
35 à 39 ans	1 556	1 486	1 599	1 666	1 667
40 à 44 ans	1 367	1 189	1 246	1 356	1 357
45 à 49 ans	897	823	800	843	843
50 à 54 ans	529	557	524	549	549
55 à 59 ans	318	340	366	310	310
60 à 64 ans	147	173	197	194	194
65 à 69 ans	349	292	307	301	301
70 à 74 ans	165	174	179	161	161
75 à 79 ans	48	72	75	88	87
80 à 84 ans	30	53	49	53	53
85 à 89 ans	24	17	14	12	12
90 à 94 ans	2	4	0	0	0
95 à 99 ans	0	0	0	0	0
100 ans et plus	0	0	0	0	0
<b>Femmes</b>	<b>9 853</b>	<b>9 867</b>	<b>9 855</b>	<b>9 861</b>	<b>9 865</b>
-1 an	0	7	7	0	0
0 à 4 ans	241	252	254	235	235
5 à 9 ans	604	545	520	545	545
10 à 14 ans	638	640	668	675	675
15 à 19 ans	594	585	580	604	604
20 à 24 ans	519	569	557	530	530
25 à 29 ans	1 027	1 308	1 159	1 057	1 057
30 à 34 ans	1 450	1 508	1 459	1 412	1 413
35 à 39 ans	1 360	1 166	1 316	1 385	1 385
40 à 44 ans	1 116	985	1 032	1 104	1 105
45 à 49 ans	800	716	746	726	726
50 à 54 ans	451	452	422	435	436
55 à 59 ans	256	289	271	274	274
60 à 64 ans	109	161	183	188	189
65 à 69 ans	314	266	344	338	338
70 à 74 ans	169	209	154	159	159
75 à 79 ans	106	132	91	121	121
80 à 84 ans	52	52	66	52	52
85 à 89 ans	36	23	21	18	18
90 à 94 ans	11	2	5	3	3
95 à 99 ans	0	0	0	0	0
100 ans et plus	0	0	0	0	0

1. Période allant du 1er juillet au 30 juin.

**Note(s)** : Les soldes d'émigration temporaire sont définitifs jusqu'en 2006-2007, mis à jour pour 2007-2008 et 2008-2009 et provisoires pour 2009-2010.

Tableau 2.5-7

Estimations annuelles<sup>1</sup> des composantes démographiques selon le groupe d'âge et le sexe, Canada — Solde de résidents non permanents

	2005-2006	2006-2007	2007-2008	2008-2009	2009-2010
	nombre				
<b>Les deux sexes</b>	<b>14 930</b>	<b>27 467</b>	<b>50 807</b>	<b>71 337</b>	<b>33 108</b>
-1 an	84	104	209	219	118
0 à 4 ans	762	1 125	2 559	2 967	872
5 à 9 ans	790	1 586	2 865	3 273	428
10 à 14 ans	1 098	2 284	1 019	1 817	-401
15 à 19 ans	14 194	17 562	19 442	23 252	24 476
20 à 24 ans	2 903	4 998	8 056	17 597	19 444
25 à 29 ans	-1 716	-737	2 929	8 906	1 016
30 à 34 ans	-929	431	5 102	6 211	-2 712
35 à 39 ans	-78	1 324	4 869	4 392	-2 661
40 à 44 ans	-524	546	2 997	2 585	-2 796
45 à 49 ans	-458	-375	1 105	808	-2 112
50 à 54 ans	-340	-392	153	-38	-1 304
55 à 59 ans	-304	-414	-59	-180	-561
60 à 64 ans	-210	-240	-144	-184	-303
65 à 69 ans	-102	-126	-100	-86	-152
70 à 74 ans	-118	-130	-61	-104	-116
75 à 79 ans	-61	-47	-69	-40	-63
80 à 84 ans	-32	-21	-32	-33	-29
85 à 89 ans	-18	0	-18	-18	-29
90 à 94 ans	-9	-7	-10	-7	-2
95 à 99 ans	-1	0	-3	-1	-3
100 ans et plus	-1	-4	-2	1	-2
<b>Hommes</b>	<b>7 480</b>	<b>15 330</b>	<b>28 755</b>	<b>40 107</b>	<b>18 013</b>
-1 an	47	59	97	109	66
0 à 4 ans	403	534	1 281	1 556	426
5 à 9 ans	433	880	1 476	1 788	219
10 à 14 ans	598	1 293	418	803	-173
15 à 19 ans	7 035	9 248	10 336	12 860	13 709
20 à 24 ans	2 167	4 026	5 792	11 219	11 506
25 à 29 ans	-1 385	-477	1 380	4 351	293
30 à 34 ans	-350	269	3 070	3 548	-1 450
35 à 39 ans	-190	548	2 830	2 497	-1 910
40 à 44 ans	-348	122	1 604	1 462	-1 825
45 à 49 ans	-302	-212	798	533	-1 378
50 à 54 ans	-146	-219	-6	-73	-779
55 à 59 ans	-190	-314	-45	-177	-306
60 à 64 ans	-138	-217	-89	-208	-175
65 à 69 ans	-52	-89	-94	-66	-101
70 à 74 ans	-64	-79	-34	-70	-62
75 à 79 ans	-19	-17	-38	2	-17
80 à 84 ans	-15	-21	-9	-16	-18
85 à 89 ans	-4	0	-9	-9	-10
90 à 94 ans	1	-2	-2	-2	0
95 à 99 ans	-1	1	-1	-1	0
100 ans et plus	0	-3	0	1	-2
<b>Femmes</b>	<b>7 450</b>	<b>12 137</b>	<b>22 052</b>	<b>31 230</b>	<b>15 095</b>
-1 an	37	45	112	110	52
0 à 4 ans	359	591	1 278	1 411	446
5 à 9 ans	357	706	1 389	1 485	209
10 à 14 ans	500	991	601	1 014	-228
15 à 19 ans	7 159	8 314	9 106	10 392	10 767
20 à 24 ans	736	972	2 264	6 378	7 938
25 à 29 ans	-331	-260	1 549	4 555	723
30 à 34 ans	-579	162	2 032	2 663	-1 262
35 à 39 ans	112	776	2 039	1 895	-751
40 à 44 ans	-176	424	1 393	1 123	-971
45 à 49 ans	-156	-163	307	275	-734
50 à 54 ans	-194	-173	159	35	-525
55 à 59 ans	-114	-100	-14	-3	-255
60 à 64 ans	-72	-23	-55	24	-128
65 à 69 ans	-50	-37	-6	-20	-51
70 à 74 ans	-54	-51	-27	-34	-54
75 à 79 ans	-42	-30	-31	-42	-46
80 à 84 ans	-17	0	-23	-17	-11
85 à 89 ans	-14	0	-9	-9	-19
90 à 94 ans	-10	-5	-8	-5	-2
95 à 99 ans	0	-1	-2	0	-3
100 ans et plus	-1	-1	-2	0	0

1. Période allant du 1er juillet au 30 juin.

**Note(s)** : Les soldes de résidents non permanents sont définitifs jusqu'en 2006-2007, mis à jour pour 2007-2008 et 2008-2009 et provisoires pour 2009-2010.

**Tableau 2.5-8**  
**Estimations annuelles<sup>1</sup> des composantes démographiques selon le groupe d'âge et le sexe, Canada — Entrants interprovinciaux**

	2005-2006	2006-2007	2007-2008	2008-2009	2009-2010
	nombre				
<b>Les deux sexes</b>	<b>285 868</b>	<b>305 062</b>	<b>301 237</b>	<b>277 846</b>	<b>330 393</b>
-1 an	1 690	2 273	2 277	2 011	2 438
0 à 4 ans	17 935	20 829	20 768	18 431	22 149
5 à 9 ans	15 517	15 913	15 799	14 014	16 795
10 à 14 ans	12 608	14 329	14 165	12 547	15 093
15 à 19 ans	22 063	21 574	21 084	19 347	23 037
20 à 24 ans	44 341	41 849	40 335	38 251	44 636
25 à 29 ans	42 272	47 118	46 116	42 567	50 516
30 à 34 ans	29 784	32 114	31 408	29 061	34 355
35 à 39 ans	26 068	25 535	24 890	23 015	27 160
40 à 44 ans	18 347	21 902	21 419	19 842	23 518
45 à 49 ans	15 533	16 361	16 874	15 637	18 588
50 à 54 ans	12 178	13 260	13 777	12 709	15 204
55 à 59 ans	8 554	11 013	11 431	10 551	12 610
60 à 64 ans	5 521	7 323	7 607	7 038	8 402
65 à 69 ans	4 561	4 690	4 559	4 412	5 449
70 à 74 ans	3 537	3 281	3 203	3 089	3 830
75 à 79 ans	2 912	2 581	2 512	2 409	2 982
80 à 84 ans	1 535	1 863	1 802	1 717	2 119
85 à 89 ans	730	919	879	869	1 089
90 à 94 ans	171	269	268	269	339
95 à 99 ans	11	66	64	60	84
100 ans et plus	0	0	0	0	0
<b>Hommes</b>	<b>148 185</b>	<b>157 890</b>	<b>155 235</b>	<b>143 010</b>	<b>169 021</b>
-1 an	913	1 203	1 198	1 050	1 273
0 à 4 ans	9 688	10 707	10 657	9 423	11 323
5 à 9 ans	8 186	8 256	8 185	7 233	8 667
10 à 14 ans	6 508	7 536	7 452	6 581	7 908
15 à 19 ans	11 228	10 540	10 166	9 246	10 957
20 à 24 ans	22 981	21 745	20 497	19 210	22 129
25 à 29 ans	22 073	24 012	23 441	21 751	25 628
30 à 34 ans	15 812	17 233	16 830	15 662	18 405
35 à 39 ans	14 043	13 958	13 583	12 601	14 756
40 à 44 ans	9 730	11 917	11 629	10 813	12 737
45 à 49 ans	8 074	8 585	8 843	8 228	9 713
50 à 54 ans	6 139	6 831	7 127	6 564	7 814
55 à 59 ans	4 397	5 615	5 848	5 390	6 430
60 à 64 ans	2 817	3 842	4 000	3 724	4 424
65 à 69 ans	2 194	2 295	2 249	2 165	2 673
70 à 74 ans	1 520	1 570	1 540	1 480	1 851
75 à 79 ans	1 077	980	966	918	1 133
80 à 84 ans	540	732	699	660	806
85 à 89 ans	218	222	217	211	274
90 à 94 ans	45	84	84	79	94
95 à 99 ans	2	27	24	21	26
100 ans et plus	0	0	0	0	0
<b>Femmes</b>	<b>137 683</b>	<b>147 172</b>	<b>146 002</b>	<b>134 836</b>	<b>161 372</b>
-1 an	777	1 070	1 079	961	1 165
0 à 4 ans	8 247	10 122	10 111	9 008	10 826
5 à 9 ans	7 331	7 657	7 614	6 781	8 128
10 à 14 ans	6 100	6 793	6 713	5 966	7 185
15 à 19 ans	10 835	11 034	10 918	10 101	12 080
20 à 24 ans	21 360	20 104	19 838	19 041	22 507
25 à 29 ans	20 199	23 106	22 675	20 816	24 888
30 à 34 ans	13 972	14 881	14 578	13 399	15 950
35 à 39 ans	12 025	11 577	11 307	10 414	12 404
40 à 44 ans	8 617	9 985	9 790	9 029	10 781
45 à 49 ans	7 459	7 776	8 031	7 409	8 875
50 à 54 ans	6 039	6 429	6 650	6 145	7 390
55 à 59 ans	4 157	5 398	5 583	5 161	6 180
60 à 64 ans	2 704	3 481	3 607	3 314	3 978
65 à 69 ans	2 367	2 395	2 310	2 247	2 776
70 à 74 ans	2 017	1 711	1 663	1 609	1 979
75 à 79 ans	1 835	1 601	1 546	1 491	1 849
80 à 84 ans	995	1 131	1 103	1 057	1 313
85 à 89 ans	512	697	662	658	815
90 à 94 ans	126	185	184	190	245
95 à 99 ans	9	39	40	39	58
100 ans et plus	0	0	0	0	0

1. Période allant du 1er juillet au 30 juin.

**Note(s)** : Les nombres de migrants interprovinciaux sont définitifs jusqu'en 2008-2009 et provisoires pour 2009-2010.

**Tableau 2.5-9**  
**Estimations annuelles<sup>1</sup> des composantes démographiques selon le groupe d'âge et le sexe, Canada — Sortants interprovinciaux**

	2005-2006	2006-2007	2007-2008	2008-2009	2009-2010
	nombre				
<b>Les deux sexes</b>	<b>285 868</b>	<b>305 062</b>	<b>301 237</b>	<b>277 846</b>	<b>330 393</b>
-1 an	1 690	2 273	2 277	2 011	2 438
0 à 4 ans	17 935	20 829	20 768	18 431	22 149
5 à 9 ans	15 517	15 913	15 799	14 014	16 795
10 à 14 ans	12 608	14 329	14 165	12 547	15 093
15 à 19 ans	22 063	21 574	21 084	19 347	23 037
20 à 24 ans	44 341	41 849	40 335	38 251	44 636
25 à 29 ans	42 272	47 118	46 116	42 567	50 516
30 à 34 ans	29 784	32 114	31 408	29 061	34 355
35 à 39 ans	26 068	25 535	24 890	23 015	27 160
40 à 44 ans	18 347	21 902	21 419	19 842	23 518
45 à 49 ans	15 533	16 361	16 874	15 637	18 588
50 à 54 ans	12 178	13 260	13 777	12 709	15 204
55 à 59 ans	8 554	11 013	11 431	10 551	12 610
60 à 64 ans	5 521	7 323	7 607	7 038	8 402
65 à 69 ans	4 561	4 690	4 559	4 412	5 449
70 à 74 ans	3 537	3 281	3 203	3 089	3 830
75 à 79 ans	2 912	2 581	2 512	2 409	2 982
80 à 84 ans	1 535	1 863	1 802	1 717	2 119
85 à 89 ans	730	919	879	869	1 089
90 à 94 ans	171	269	268	269	339
95 à 99 ans	11	66	64	60	84
100 ans et plus	0	0	0	0	0
<b>Hommes</b>	<b>148 185</b>	<b>157 890</b>	<b>155 235</b>	<b>143 010</b>	<b>169 021</b>
-1 an	913	1 203	1 198	1 050	1 273
0 à 4 ans	9 688	10 707	10 657	9 423	11 323
5 à 9 ans	8 186	8 256	8 185	7 233	8 667
10 à 14 ans	6 508	7 536	7 452	6 581	7 908
15 à 19 ans	11 228	10 540	10 166	9 246	10 957
20 à 24 ans	22 981	21 745	20 497	19 210	22 129
25 à 29 ans	22 073	24 012	23 441	21 751	25 628
30 à 34 ans	15 812	17 233	16 830	15 662	18 405
35 à 39 ans	14 043	13 958	13 583	12 601	14 756
40 à 44 ans	9 730	11 917	11 629	10 813	12 737
45 à 49 ans	8 074	8 585	8 843	8 228	9 713
50 à 54 ans	6 139	6 831	7 127	6 564	7 814
55 à 59 ans	4 397	5 615	5 848	5 390	6 430
60 à 64 ans	2 817	3 842	4 000	3 724	4 424
65 à 69 ans	2 194	2 295	2 249	2 165	2 673
70 à 74 ans	1 520	1 570	1 540	1 480	1 851
75 à 79 ans	1 077	980	966	918	1 133
80 à 84 ans	540	732	699	660	806
85 à 89 ans	218	222	217	211	274
90 à 94 ans	45	84	84	79	94
95 à 99 ans	2	27	24	21	26
100 ans et plus	0	0	0	0	0
<b>Femmes</b>	<b>137 683</b>	<b>147 172</b>	<b>146 002</b>	<b>134 836</b>	<b>161 372</b>
-1 an	777	1 070	1 079	961	1 165
0 à 4 ans	8 247	10 122	10 111	9 008	10 826
5 à 9 ans	7 331	7 657	7 614	6 781	8 128
10 à 14 ans	6 100	6 793	6 713	5 966	7 185
15 à 19 ans	10 835	11 034	10 918	10 101	12 080
20 à 24 ans	21 360	20 104	19 838	19 041	22 507
25 à 29 ans	20 199	23 106	22 675	20 816	24 888
30 à 34 ans	13 972	14 881	14 578	13 399	15 950
35 à 39 ans	12 025	11 577	11 307	10 414	12 404
40 à 44 ans	8 617	9 985	9 790	9 029	10 781
45 à 49 ans	7 459	7 776	8 031	7 409	8 875
50 à 54 ans	6 039	6 429	6 650	6 145	7 390
55 à 59 ans	4 157	5 398	5 583	5 161	6 180
60 à 64 ans	2 704	3 481	3 607	3 314	3 978
65 à 69 ans	2 367	2 395	2 310	2 247	2 776
70 à 74 ans	2 017	1 711	1 663	1 609	1 979
75 à 79 ans	1 835	1 601	1 546	1 491	1 849
80 à 84 ans	995	1 131	1 103	1 057	1 313
85 à 89 ans	512	697	662	658	815
90 à 94 ans	126	185	184	190	245
95 à 99 ans	9	39	40	39	58
100 ans et plus	0	0	0	0	0

1. Période allant du 1er juillet au 30 juin.

**Note(s)** : Les nombres de migrants interprovinciaux sont définitifs jusqu'en 2008-2009 et provisoires pour 2009-2010.

Tableau 2.5-10

Estimations annuelles<sup>1</sup> des composantes démographiques selon le groupe d'âge et le sexe, Canada — Accroissement total

	2005-2006	2006-2007	2007-2008	2008-2009	2009-2010
	nombre				
<b>Les deux sexes</b>	<b>330 865</b>	<b>353 659</b>	<b>386 243</b>	<b>404 208</b>	<b>388 568</b>
-1 an	350 091	360 220	370 272	377 107	380 631
0 à 4 ans	22 966	17 250	19 226	19 012	19 771
5 à 9 ans	11 015	15 638	17 478	17 375	16 776
10 à 14 ans	17 493	15 164	14 132	14 424	13 204
15 à 19 ans	34 258	30 825	31 942	35 523	37 011
20 à 24 ans	22 448	28 900	30 666	39 556	41 265
25 à 29 ans	18 197	29 890	35 444	41 477	38 196
30 à 34 ans	16 436	25 473	31 536	31 337	27 871
35 à 39 ans	16 556	18 080	22 313	20 319	16 882
40 à 44 ans	6 120	9 769	12 341	11 296	8 208
45 à 49 ans	1 611	2 077	3 427	3 252	1 768
50 à 54 ans	-1 936	-3 540	-2 878	-2 975	-4 329
55 à 59 ans	-8 062	-7 616	-7 723	-7 335	-8 024
60 à 64 ans	-6 151	-10 553	-11 506	-11 960	-12 355
65 à 69 ans	-14 708	-15 718	-16 455	-16 950	-17 399
70 à 74 ans	-23 103	-22 750	-22 094	-21 896	-21 874
75 à 79 ans	-32 222	-31 930	-31 768	-31 909	-31 830
80 à 84 ans	-37 577	-39 015	-38 983	-39 293	-39 563
85 à 89 ans	-32 416	-35 140	-36 972	-38 880	-40 856
90 à 94 ans	-21 451	-23 538	-23 679	-24 105	-24 769
95 à 99 ans	-7 340	-8 251	-8 779	-9 383	-10 098
100 ans et plus	-1 360	-1 576	-1 697	-1 784	-1 918
<b>Hommes</b>	<b>168 073</b>	<b>176 859</b>	<b>194 269</b>	<b>204 137</b>	<b>194 144</b>
-1 an	180 306	184 765	189 887	193 401	195 223
0 à 4 ans	13 243	8 654	9 652	9 693	10 135
5 à 9 ans	6 233	8 192	9 011	9 171	8 731
10 à 14 ans	8 579	8 126	7 533	7 490	6 826
15 à 19 ans	17 681	15 514	16 087	18 543	19 713
20 à 24 ans	9 189	13 121	14 487	19 696	20 090
25 à 29 ans	5 177	12 403	15 174	18 368	16 671
30 à 34 ans	7 554	12 242	15 402	15 110	12 911
35 à 39 ans	8 657	8 296	10 756	9 543	7 181
40 à 44 ans	3 015	4 180	5 645	5 092	3 185
45 à 49 ans	728	609	1 601	1 228	234
50 à 54 ans	-1 517	-2 820	-2 460	-2 539	-3 238
55 à 59 ans	-5 540	-5 482	-5 483	-5 215	-5 559
60 à 64 ans	-4 751	-6 929	-7 615	-7 958	-8 174
65 à 69 ans	-9 265	-9 795	-10 050	-10 397	-10 756
70 à 74 ans	-13 808	-13 358	-13 059	-12 926	-12 966
75 à 79 ans	-17 454	-17 668	-17 689	-17 816	-17 839
80 à 84 ans	-18 066	-18 928	-19 159	-19 558	-19 924
85 à 89 ans	-13 120	-14 404	-15 340	-16 278	-17 271
90 à 94 ans	-6 867	-7 596	-7 730	-7 929	-8 195
95 à 99 ans	-1 704	-2 003	-2 094	-2 268	-2 486
100 ans et plus	-197	-260	-287	-314	-348
<b>Femmes</b>	<b>162 792</b>	<b>176 800</b>	<b>191 974</b>	<b>200 071</b>	<b>194 424</b>
-1 an	169 785	175 455	180 385	183 706	185 408
0 à 4 ans	9 723	8 596	9 574	9 319	9 636
5 à 9 ans	4 782	7 446	8 467	8 204	8 045
10 à 14 ans	8 914	7 038	6 599	6 934	6 378
15 à 19 ans	16 577	15 311	15 855	16 980	17 298
20 à 24 ans	13 259	15 779	16 179	19 860	21 175
25 à 29 ans	13 020	17 487	20 270	23 109	21 525
30 à 34 ans	8 882	13 231	16 134	16 227	14 960
35 à 39 ans	7 899	9 784	11 557	10 776	9 701
40 à 44 ans	3 105	5 589	6 696	6 204	5 023
45 à 49 ans	883	1 468	1 826	2 024	1 534
50 à 54 ans	-419	-720	-418	-436	-1 091
55 à 59 ans	-2 522	-2 134	-2 240	-2 120	-2 465
60 à 64 ans	-1 400	-3 624	-3 891	-4 002	-4 181
65 à 69 ans	-5 443	-5 923	-6 405	-6 553	-6 643
70 à 74 ans	-9 295	-9 392	-9 035	-8 970	-8 908
75 à 79 ans	-14 768	-14 262	-14 079	-14 093	-13 991
80 à 84 ans	-19 511	-20 087	-19 824	-19 735	-19 639
85 à 89 ans	-19 296	-20 736	-21 632	-22 602	-23 585
90 à 94 ans	-14 584	-15 942	-15 949	-16 176	-16 574
95 à 99 ans	-5 636	-6 248	-6 685	-7 115	-7 612
100 ans et plus	-1 163	-1 316	-1 410	-1 470	-1 570

1. Période allant du 1<sup>er</sup> juillet au 30 juin.

Note(s) : L'accroissement total est définitif jusqu'en 2006-2007, mis à jour pour 2007-2008 et 2008-2009 et provisoire pour 2009-2010.

Tableau 2.5-11

Estimations annuelles<sup>1</sup> des composantes démographiques selon le groupe d'âge et le sexe, Canada — Solde de la migration internationale

	2005-2006	2006-2007	2007-2008	2008-2009	2009-2010
	nombre				
<b>Les deux sexes</b>	<b>228 666</b>	<b>226 568</b>	<b>253 131</b>	<b>268 399</b>	<b>254 742</b>
-1 an	948	966	1 055	906	982
0 à 4 ans	18 642	17 730	19 722	19 515	20 280
5 à 9 ans	16 772	15 818	17 675	17 571	16 972
10 à 14 ans	15 680	15 495	14 456	14 735	13 509
15 à 19 ans	30 115	31 815	33 016	36 600	38 073
20 à 24 ans	28 069	30 144	31 925	40 807	42 535
25 à 29 ans	30 525	31 166	36 746	42 796	39 534
30 à 34 ans	28 678	26 935	33 007	32 809	29 364
35 à 39 ans	20 795	20 213	24 485	22 466	18 998
40 à 44 ans	13 334	13 564	16 070	14 859	11 626
45 à 49 ans	8 550	8 115	9 513	9 356	7 898
50 à 54 ans	5 694	4 864	5 766	5 791	4 528
55 à 59 ans	4 553	3 850	3 696	4 126	3 643
60 à 64 ans	3 873	3 439	3 320	3 422	3 584
65 à 69 ans	1 352	1 485	1 167	1 216	1 424
70 à 74 ans	778	655	969	1 037	1 286
75 à 79 ans	344	296	490	338	427
80 à 84 ans	66	-4	22	8	33
85 à 89 ans	-75	22	29	30	28
90 à 94 ans	-26	3	1	9	15
95 à 99 ans	0	0	2	0	3
100 ans et plus	-1	-3	-1	2	0
<b>Hommes</b>	<b>110 189</b>	<b>109 716</b>	<b>124 236</b>	<b>132 915</b>	<b>124 141</b>
-1 an	476	488	514	446	504
0 à 4 ans	9 440	8 927	9 937	9 981	10 424
5 à 9 ans	8 954	8 282	9 121	9 281	8 841
10 à 14 ans	8 335	8 313	7 721	7 671	7 002
15 à 19 ans	14 779	16 221	16 843	19 300	20 459
20 à 24 ans	12 350	14 022	15 405	20 609	21 016
25 à 29 ans	12 473	13 325	16 096	19 303	17 620
30 à 34 ans	14 306	13 247	16 396	16 102	13 915
35 à 39 ans	10 295	9 666	12 150	10 924	8 542
40 à 44 ans	6 622	6 541	7 969	7 309	5 313
45 à 49 ans	4 516	4 218	5 273	4 916	3 945
50 à 54 ans	2 805	2 316	2 803	2 806	2 172
55 à 59 ans	2 001	1 505	1 488	1 774	1 552
60 à 64 ans	1 689	1 559	1 398	1 385	1 498
65 à 69 ans	563	593	526	522	575
70 à 74 ans	325	346	386	452	547
75 à 79 ans	241	191	207	164	217
80 à 84 ans	44	-39	-7	-35	-28
85 à 89 ans	-21	0	5	0	17
90 à 94 ans	-3	-2	4	4	9
95 à 99 ans	-1	0	1	0	3
100 ans et plus	0	-3	0	1	-2
<b>Femmes</b>	<b>118 477</b>	<b>116 852</b>	<b>128 895</b>	<b>135 484</b>	<b>130 601</b>
-1 an	472	478	541	460	478
0 à 4 ans	9 202	8 803	9 785	9 534	9 856
5 à 9 ans	7 818	7 536	8 554	8 290	8 131
10 à 14 ans	7 345	7 182	6 735	7 064	6 507
15 à 19 ans	15 336	15 594	16 173	17 300	17 614
20 à 24 ans	15 719	16 122	16 520	20 198	21 519
25 à 29 ans	18 052	17 841	20 650	23 493	21 914
30 à 34 ans	14 372	13 688	16 611	16 707	15 449
35 à 39 ans	10 500	10 547	12 335	11 542	10 456
40 à 44 ans	6 712	7 023	8 101	7 550	6 313
45 à 49 ans	4 034	3 897	4 240	4 440	3 953
50 à 54 ans	2 889	2 548	2 963	2 985	2 356
55 à 59 ans	2 552	2 345	2 208	2 352	2 091
60 à 64 ans	2 184	1 880	1 922	2 037	2 086
65 à 69 ans	789	892	641	694	849
70 à 74 ans	453	309	583	585	739
75 à 79 ans	103	105	283	174	210
80 à 84 ans	22	35	29	43	61
85 à 89 ans	-54	22	24	30	11
90 à 94 ans	-23	5	-3	5	6
95 à 99 ans	1	0	1	0	0
100 ans et plus	-1	0	-1	1	2

1. Période allant du 1er juillet au 30 juin.

**Note(s)** : Le solde de la migration internationale est définitif jusqu'en 2006-2007, mis à jour pour 2007-2008 et 2008-2009 et provisoire pour 2009-2010.

**Tableau 2.5-12**  
**Estimations annuelles<sup>1</sup> des composantes démographiques selon le groupe d'âge et le sexe, Canada — Solde de la migration totale**

	2005-2006	2006-2007	2007-2008	2008-2009	2009-2010
	nombre				
<b>Les deux sexes</b>	<b>228 666</b>	<b>226 568</b>	<b>253 131</b>	<b>268 399</b>	<b>254 742</b>
-1 an	948	966	1 055	906	982
0 à 4 ans	18 642	17 730	19 722	19 515	20 280
5 à 9 ans	16 772	15 818	17 675	17 571	16 972
10 à 14 ans	15 680	15 495	14 456	14 735	13 509
15 à 19 ans	30 115	31 815	33 016	36 600	38 073
20 à 24 ans	28 069	30 144	31 925	40 807	42 535
25 à 29 ans	30 525	31 166	36 746	42 796	39 534
30 à 34 ans	28 678	26 935	33 007	32 809	29 364
35 à 39 ans	20 795	20 213	24 485	22 466	18 998
40 à 44 ans	13 334	13 564	16 070	14 859	11 626
45 à 49 ans	8 550	8 115	9 513	9 356	7 898
50 à 54 ans	5 694	4 864	5 766	5 791	4 528
55 à 59 ans	4 553	3 850	3 696	4 126	3 643
60 à 64 ans	3 873	3 439	3 320	3 422	3 584
65 à 69 ans	1 352	1 485	1 167	1 216	1 424
70 à 74 ans	778	655	969	1 037	1 286
75 à 79 ans	344	296	490	338	427
80 à 84 ans	66	-4	22	8	33
85 à 89 ans	-75	22	29	30	28
90 à 94 ans	-26	3	1	9	15
95 à 99 ans	0	0	2	0	3
100 ans et plus	-1	-3	-1	2	0
<b>Hommes</b>	<b>110 189</b>	<b>109 716</b>	<b>124 236</b>	<b>132 915</b>	<b>124 141</b>
-1 an	476	488	514	446	504
0 à 4 ans	9 440	8 927	9 937	9 981	10 424
5 à 9 ans	8 954	8 282	9 121	9 281	8 841
10 à 14 ans	8 335	8 313	7 721	7 671	7 002
15 à 19 ans	14 779	16 221	16 843	19 300	20 459
20 à 24 ans	12 350	14 022	15 405	20 609	21 016
25 à 29 ans	12 473	13 325	16 096	19 303	17 620
30 à 34 ans	14 306	13 247	16 396	16 102	13 915
35 à 39 ans	10 295	9 666	12 150	10 924	8 542
40 à 44 ans	6 622	6 541	7 969	7 309	5 313
45 à 49 ans	4 516	4 218	5 273	4 916	3 945
50 à 54 ans	2 805	2 316	2 803	2 806	2 172
55 à 59 ans	2 001	1 505	1 488	1 774	1 552
60 à 64 ans	1 689	1 559	1 398	1 385	1 498
65 à 69 ans	563	593	526	522	575
70 à 74 ans	325	346	386	452	547
75 à 79 ans	241	191	207	164	217
80 à 84 ans	44	-39	-7	-35	-28
85 à 89 ans	-21	0	5	0	17
90 à 94 ans	-3	-2	4	4	9
95 à 99 ans	-1	0	1	0	3
100 ans et plus	0	-3	0	1	-2
<b>Femmes</b>	<b>118 477</b>	<b>116 852</b>	<b>128 895</b>	<b>135 484</b>	<b>130 601</b>
-1 an	472	478	541	460	478
0 à 4 ans	9 202	8 803	9 785	9 534	9 856
5 à 9 ans	7 818	7 536	8 554	8 290	8 131
10 à 14 ans	7 345	7 182	6 735	7 064	6 507
15 à 19 ans	15 336	15 594	16 173	17 300	17 614
20 à 24 ans	15 719	16 122	16 520	20 198	21 519
25 à 29 ans	18 052	17 841	20 650	23 493	21 914
30 à 34 ans	14 372	13 688	16 611	16 707	15 449
35 à 39 ans	10 500	10 547	12 335	11 542	10 456
40 à 44 ans	6 712	7 023	8 101	7 550	6 313
45 à 49 ans	4 034	3 897	4 240	4 440	3 953
50 à 54 ans	2 889	2 548	2 963	2 985	2 356
55 à 59 ans	2 552	2 345	2 208	2 352	2 091
60 à 64 ans	2 184	1 880	1 922	2 037	2 086
65 à 69 ans	789	892	641	694	849
70 à 74 ans	453	309	583	585	739
75 à 79 ans	103	105	283	174	210
80 à 84 ans	22	35	29	43	61
85 à 89 ans	-54	22	24	30	11
90 à 94 ans	-23	5	-3	5	6
95 à 99 ans	1	0	1	0	0
100 ans et plus	-1	0	-1	1	2

1. Période allant du 1er juillet au 30 juin.

**Note(s)** : Le solde de la migration totale est définitif jusqu'en 2006-2007, mis à jour pour 2007-2008 et 2008-2009 et provisoire pour 2009-2010.

# Méthodologie

Pour la première fois, la Section des estimations démographiques diffuse les estimations totales et selon l'âge et le sexe en même temps. Nous voulons en faire une nouvelle pratique afin de faciliter l'utilisation de nos estimations. Cette pratique pourrait différer lors de la diffusion des estimations intercensitaires.

Vous trouverez ci-joint les estimations démographiques postcensitaires au 1<sup>er</sup> juillet 2010. Ce document décrit les concepts, sources de données et les méthodes utilisés pour produire les estimations démographiques. Les estimations démographiques sont produites afin de mesurer les effectifs de population selon diverses caractéristiques et niveaux géographiques entre deux recensements. Les estimations démographiques sont les estimations officielles de la population au niveau national, provincial et territorial.

## Estimations de la population

### Estimations de la population totale

#### Catégories d'estimations

Les estimations de la population peuvent être intercensitaires ou postcensitaires. Les estimations intercensitaires sont produites à l'aide des comptes de deux recensements consécutifs rajustés pour le sous-dénombrement net du recensement (SDNR)<sup>1</sup> (incluant l'ajustement pour les réserves indiennes partiellement dénombrées (RIPD)) et des estimations postcensitaires. La production d'estimations intercensitaires consiste à mettre à jour les estimations postcensitaires à l'aide des comptes d'un nouveau recensement rajustées pour le SDNR<sup>1</sup>.

Les estimations postcensitaires sont produites à partir du plus récent recensement rajusté pour le SDNR<sup>1</sup> et des composantes de l'accroissement démographique. Du point de vue de l'actualité des données, les estimations postcensitaires sont plus récentes que celles du dernier recensement rajusté pour le SDNR<sup>1</sup>, mais elles présentent une plus grande variabilité à mesure que l'on s'éloigne de la date de ce recensement.

#### Niveaux des estimations

La mise à jour des estimations de population entre les recensements nécessite l'utilisation de données tirées de dossiers administratifs ou d'enquêtes. La qualité des estimations de population dépend donc de l'accès à plusieurs fichiers de données administratives mis à la disposition de Statistique Canada par divers ministères canadiens et étrangers. Puisque certaines composantes ne sont disponibles que plusieurs mois après la date de référence, trois types d'estimations postcensitaires sont produits. Celles-ci peuvent être postcensitaires provisoires (PP), postcensitaires mises à jour (PR) ou postcensitaires définitives (PD). Le délai entre la date de référence et la disponibilité des estimations est de trois à quatre mois pour les provisoires et de deux à trois ans pour les définitives. Bien qu'elle nécessite une plus grande vigilance des utilisateurs, la production de trois séries successives d'estimations permet de concilier l'actualité et la qualité des estimations. Tous les tableaux précisent le niveau des estimations qu'ils contiennent.

#### Calcul des estimations postcensitaires de la population

Les estimations de la population sont produites à partir de la méthode des composantes et ce, à la fois pour les estimations provisoires, mises à jour et définitives. La méthode des composantes consiste à ajouter ou à retrancher à l'effectif de la population du recensement le plus récent, rajusté pour le sous-dénombrement net du recensement

1. Dans ce cas, le rajustement pour le sous-dénombrement net du recensement inclut également le rajustement pour les réserves indiennes partiellement dénombrées.

(SDNR)<sup>1</sup>, (c'est-à-dire le sous-dénombrement moins le surdénombrement), le nombre de naissances, de décès et les composantes migratoires interprovinciales et internationales.

#### A. À l'échelle provinciale et territoriale pour la population totale

Les estimations sont d'abord produites à l'échelle des provinces et territoires, puis totalisées pour obtenir l'estimation de la population du Canada.

L'équation de la méthode des composantes pour estimer la population totale des provinces ou territoires est la suivante :

$$P_{(t+i)} = P_{(t)} + B_{(t,t+i)} - D_{(t,t+i)} + I_{(t,t+i)} - [E_{(t,t+i)} + \Delta TE_{(t,t+i)}] + RE_{(t,t+i)} + \Delta NPR_{(t,t+i)} + \Delta N_{(t,t+i)} - \text{Resid}_{(t,t+i)}$$

**où, pour chaque province et territoire;**

$(t,t+i)$  = intervalle entre les temps  $t$  et  $t+i$ ;

$P_{(t+i)}$  = estimation de la population au temps  $t+i$ ;

$P_{(t)}$  = population de départ au temps  $t$  (recensement rajusté pour le SDNR<sup>1</sup> ou estimation la plus récente);

$B$  = nombre de naissances;

$D$  = nombre de décès;

$I$  = nombre d'immigrants;

$E$  = nombre d'émigrants;

$\Delta TE$  = solde de l'émigration temporaire;

$RE$  = nombre d'émigrants de retour;

$\Delta NPR$  = solde de résidents non permanents;

$\Delta N$  = solde de la migration interprovinciale;

$\text{Resid}$  = écart résiduel (pour les estimations intercensitaires).

#### B. À l'échelle provinciale et territoriale selon l'âge et le sexe

Afin de produire des estimations postcensitaires par âge et sexe, on utilise la méthode des composantes à la différence qu'elle est appliquée à chaque cohorte d'âge et sexe de la population de départ.

Pour l'âge 0 :

$$P_{(t+1)}^0 = B_{(t,t+1)} - D_{(t,t+1)}^{-1} + I_{(t,t+1)}^{-1} - [E_{(t,t+1)}^{-1} + \Delta TE_{(t,t+1)}^{-1}] + RE_{(t,t+1)}^{-1} + \Delta NPR_{(t,t+1)}^{-1} + \Delta N_{(t,t+1)}^{-1} - \text{Resid}_{(t,t+1)}^{-1}$$

De 1 à 99 ans :

$$P_{(t+1)}^{a+1} = P_{(t)}^a - D_{(t,t+1)}^a + I_{(t,t+1)}^a - [E_{(t,t+1)}^a + \Delta TE_{(t,t+1)}^a] + RE_{(t,t+1)}^a + \Delta NPR_{(t,t+1)}^a + \Delta N_{(t,t+1)}^a - \text{Resid}_{(t,t+1)}^a$$

Pour l'âge 100 et plus :

$$P_{(t+1)}^{100+} = P_{(t)}^{99+} - D_{(t,t+1)}^{99+} + I_{(t,t+1)}^{99+} - [E_{(t,t+1)}^{99+} + \Delta TE_{(t,t+1)}^{99+}] + RE_{(t,t+1)}^{99+} + \Delta NPR_{(t,t+1)}^{99+} + \Delta N_{(t,t+1)}^{99+} - \text{Resid}_{(t,t+1)}^{99+}$$

**où pour chaque province et territoire;**

$(t, t+1)$	=	intervalle entre les temps $t$ et $t+1$ ;
$a$	=	âge;
$P_{(t+1)}$	=	estimation de la population au temps $t+1$ ;
$P_{(t)}$	=	population de départ au temps $t$ (recensement rajusté pour le SDNR <sup>1</sup> ou estimation la plus récente);
$B$	=	nombre de naissances;
$D$	=	nombre de décès;
$I$	=	nombre d'immigrants;
$E$	=	nombre d'émigrants;
$\Delta TE$	=	solde de l'émigration temporaire;
$RE$	=	nombre d'émigrants de retour;
$\Delta NPR$	=	solde de résidents non permanents;
$\Delta N$	=	solde de la migration interprovinciale;
Resid	=	écart résiduel (pour les estimations intercensitaires).

**C. Niveaux des estimations**

La différence entre les estimations de population postcensitaires provisoires<sup>2</sup> et définitives réside dans l'actualité des composantes. Dans le cas où toutes les composantes sont provisoires, l'estimation de population est qualifiée de postcensitaire provisoire (PP). À l'inverse, si elles sont toutes définitives, l'estimation de population est qualifiée de postcensitaire définitive (PD). Toute autre combinaison de niveaux est qualifiée de postcensitaire mise à jour (PR).

**Population de départ et composantes de l'accroissement démographique****A. Population de départ**

Les populations de départ sont issues des recensements quinquennaux de 1971 à 2006. L'univers de la population du Recensement de 2006<sup>3</sup> comprend les groupes suivants :

- les citoyens canadiens (par naissance ou par naturalisation) et les immigrants reçus ayant un lieu habituel de résidence au Canada;
- les citoyens canadiens (par naissance ou par naturalisation) et les immigrants reçus qui sont à l'étranger, dans une base militaire ou en mission diplomatique;
- les citoyens canadiens (par naissance ou par naturalisation) et les immigrants reçus qui sont en mer ou dans des ports à bord de navires marchands battant pavillon canadien;
- les personnes ayant un lieu habituel de résidence au Canada, qui demandent le statut de réfugié et les membres de leur famille vivant avec elles;
- les personnes ayant un lieu habituel de résidence au Canada, qui sont titulaires d'un permis d'études et les membres de leur famille vivant avec elles;

2. Dans ce cas, le terme *provisoire* fait également référence à mise à jour.

3. De 1991 à 2001, « les personnes ayant un lieu habituel de résidence au Canada, qui sont titulaires d'un permis ministériel (y compris les prolongements) et les membres de leur famille vivant avec elles » faisaient partie de l'univers du recensement.

- les personnes ayant un lieu habituel de résidence au Canada, qui sont titulaires d'un permis de travail et les membres de leur famille vivant avec elles.

Aux fins du recensement, les personnes des trois derniers groupes de la liste sont des résidents non permanents (RNP).

Depuis 1991, les résidents étrangers ne sont pas dénombrés. Par résidents étrangers, on entend :

- Les représentants du gouvernement d'un autre pays qui sont affectés à l'ambassade, au haut-commissariat ou à toute autre mission diplomatique de ce pays au Canada, et les membres de leur famille vivant avec eux;
- les membres des Forces armées d'un autre pays qui sont en poste au Canada, et les membres de leur famille vivant avec eux;
- les résidents d'un autre pays en visite au Canada temporairement (par exemple, un visiteur étranger en vacances ou en affaires avec ou sans permis de visiteur).

Ces populations sont rajustées selon les étapes suivantes :

- Rajustement de la population pour le sous-dénombrement net du recensement (SDNR);
- addition d'estimations indépendantes de la population des réserves indiennes partiellement dénombrées en 1991, 1996, 2001 et 2006;
- rajustement pour le dénombrement anticipé dans certaines régions du Nord du Québec, de Terre-Neuve-et-Labrador, du Yukon et des Territoires du Nord-Ouest en 1991 et en 1996;
- addition des estimations du nombre de RNP en 1971, 1976, 1981 et 1986. Depuis 1991, les RNP font partie de l'univers du recensement;
- estimation de la population de départ au 1<sup>er</sup> juillet par addition ou soustraction des composantes de l'accroissement démographique entre la date du recensement et le 30 juin.

Rajustement pour le sous-dénombrement net du recensement (SDNR)

Le rajustement pour le SDNR est une étape importante. Le SDNR correspond à l'écart entre le nombre de personnes qui auraient dû être recensées mais ne l'ont pas été (sous-dénombrement) et le nombre de personnes qui ont été recensées, mais n'auraient pas dû l'être ou ont été comptées plus d'une fois (surdénombrement).

Les études de couverture fournissent une estimation du sous-dénombrement aux recensements de 1991, 1996, 2001 et 2006 aux échelons provincial et territorial, et à l'échelle provinciale uniquement aux recensements de 1971, 1976, 1981 et 1986. L'estimation du surdénombrement pour les provinces et territoires n'est disponible que pour les quatre derniers recensements (1991, 1996, 2001 et 2006). Pour estimer le surdénombrement des recensements précédents, on suppose que le rapport du surdénombrement au sous-dénombrement observé en 1991 est le même que celui survenu à chaque recensement entre 1971 et 1986. Pour estimer le SDNR pour le Yukon et les Territoires du Nord-Ouest avant 1991, on suppose que le rapport entre le SDNR pour chaque territoire et les dix provinces observées en 1991 est le même que celui observé à chaque recensement entre 1971 et 1986.

Par souci d'uniformité, on a révisé en 1998 les estimations du sous-dénombrement et du surdénombrement au Recensement de 1991 de façon à tenir compte des améliorations méthodologiques apportées aux études de couverture du Recensement de 1996. Cette modification a changé le SDNR des recensements de 1971 à 1986. De même, on a révisé en 2003 les estimations du sous-dénombrement et du surdénombrement de 1996.

Diverses méthodes sont utilisées afin de produire les estimations du SDNR par âge et sexe pour 1991, 1996, 2001 et 2006. Les estimations nationales du SDNR obtenues à partir des études de couverture selon l'âge et le sexe sont d'abord lissées. Un modèle de régression empirique de Bayes permet ensuite de produire les estimations provinciales et territoriales du SDNR par grand groupe d'âge et un modèle synthétique

permet de calculer les estimations par âge. Enfin, on applique la méthode itérative bidimensionnelle<sup>4</sup> afin de s'assurer que les estimations du SDNR concordent avec les totaux provinciaux et territoriaux du SDNR et les estimations nationales par âge et sexe.

Pour la période 1971 à 1986, les estimations du SDNR selon l'âge et le sexe ont été rajustées proportionnellement aux estimations révisées du SDNR de la population totale.

## B. Naissances et décès

Les nombres de naissances et de décès proviennent directement des statistiques de l'état civil de la Division de la statistique sur la santé de Statistique Canada. Celle-ci gère le Système national de statistiques de l'état civil, mais ce sont les bureaux centraux de la statistique de l'état civil des provinces et des territoires qui sont chargés de recueillir et de traiter l'information tirée de ces dossiers administratifs. Aux termes des lois provinciales et territoriales sur la statistique de l'état civil (ou de textes législatifs équivalents), l'enregistrement de toute naissance vivante et de tout décès est obligatoire, et chaque province et territoire fournit ces renseignements à Statistique Canada.

L'univers des statistiques de l'état civil correspond à celui du recensement. Ces univers comprennent les naissances et les décès de l'ensemble des Canadiens, des immigrants et des résidents non permanents (RNP) et excluent les résidents étrangers.

Les statistiques de l'état civil selon la province ou territoire de résidence sont utilisées pour produire les estimations de naissances et décès définitives.

En l'absence de données des statistiques de l'état civil, le nombre de naissances est estimé à partir des quotients perspectifs de fécondité par âge de la mère. Le nombre de décès est estimé à partir des quotients perspectifs de mortalité par âge et sexe. Ces méthodes sont utilisées pour le calcul des estimations provisoires<sup>2</sup>.

Traitement particulier dans le cas des estimations provisoires<sup>2</sup> du Québec et de la Colombie-Britannique

Le Québec et la Colombie-Britannique fournissent leurs plus récentes estimations de naissances et de décès. Elles sont utilisées pour les estimations provisoires<sup>2</sup>. Pour les estimations définitives, les naissances et décès de ces provinces sont tirés des statistiques de l'état civil compilées par la Division de la statistique sur la santé.

En l'absence de statistiques de l'état civil, les estimations de naissances selon le sexe sont dérivées en appliquant la dernière proportion de naissances selon le sexe disponible tirée des statistiques de l'état civil aux naissances produites à partir des quotients de fécondité.

En l'absence de statistiques de l'état civil, les estimations de décès selon l'âge et le sexe sont dérivées en appliquant la moyenne des quotients perspectifs de mortalité selon l'âge et le sexe des deux dernières années disponibles dérivées des statistiques de l'état civil aux décès produits à partir des quotients de mortalité.

Niveaux des estimations

Pour les différences entre les estimations provisoires<sup>2</sup> et définitives vous référer à la section **B. Naissances et décès** ci-haut.

## C. Immigration

À l'instar des estimations sur les naissances et les décès, la collecte des statistiques d'immigration au Canada est également réglementée. Au Canada, l'immigration est réglementée depuis 2002, par la *Loi sur l'immigration et la protection des réfugiés* (LIPR). Celle-ci remplace la *Loi sur l'immigration*, adoptée en 1976 et modifiée plus d'une trentaine de fois par la suite. *Citoyenneté et immigration Canada* (CIC) recueille et traite les dossiers administratifs des immigrants. Il transmet par la suite de l'information à Statistique Canada tirée des fichiers du *Système de soutien des opérations des bureaux locaux* (SSOBL). Cette information permet d'estimer le nombre et les caractéristiques

4. On donne aussi à cette méthode les noms de « méthode Deming », « méthode d'ajustement proportionnel itératif » ou calage (voir Shryock, Siegel et coll., 1976 : 547-549)

des personnes auxquelles le gouvernement fédéral accorde le statut de résident permanent à une date donnée. Pour la Division de la démographie, le terme immigrant et résident permanent fait référence au même concept.

Un immigrant est une personne qui n'est pas un citoyen canadien de naissance, mais à qui les autorités canadiennes de l'immigration ont accordé le droit de vivre au Canada. Le nombre de personnes nées à l'étranger de parents canadiens qui ne séjournent que provisoirement hors du pays n'est pas inclus parmi les immigrants.

L'estimation du nombre d'immigrants s'effectue principalement à partir de la date de l'octroi de la résidence permanente ou du droit d'établissement de la personne au Canada.

Les estimations d'immigrants selon l'âge et le sexe sont dérivées des fichiers du *Système de soutien des opérations des bureaux locaux* (SSOBL).

#### Niveaux des estimations

La différence entre les estimations provisoires<sup>2</sup> et définitives réside dans l'actualité de la source qui sert à estimer cette composante. Comme le fichier SSOBL est continuellement mis à jour, de nouvelles totalisations sont effectuées chaque année afin de mettre à jour les estimations d'immigrants. Les estimations des immigrants sont provisoires la première année et mise à jour l'année suivante. Elles sont finalisées deux ans après l'année de référence.

#### D. Solde des résidents non permanents

À l'instar des naissances et des décès, la collecte des statistiques d'immigration au Canada est réglementée. Au Canada, les résidents non permanents (RNP) sont réglementés depuis 2002, par la *Loi sur l'immigration et la protection des réfugiés* (LIPR). Celle-ci remplace la *Loi sur l'immigration*, adoptée en 1976 et modifiée plus d'une trentaine de fois par la suite. *Citoyenneté et immigration Canada* (CIC) recueille et traite les dossiers administratifs des RNP au Canada. Il transmet par la suite de l'information à Statistique Canada tirées des fichiers du *Système de soutien des opérations des bureaux locaux* (SSOBL). Cette information permet d'estimer le nombre et les caractéristiques des personnes auxquelles le gouvernement fédéral accorde le statut de RNP.

Un RNP est une personne qui se trouve au Canada de façon temporaire, en toute légalité, grâce à un permis de séjour temporaire, ainsi que les membres de leur famille vivant avec elle. Les RNP comprennent les travailleurs étrangers, les étudiants étrangers, les cas humanitaires et les autres résidents temporaires. Les cas humanitaires comprennent les demandeurs d'asile et les résidents temporaires autorisés à demeurer au Canada pour des motifs d'ordre humanitaire et qui ne sont pas considérés comme des travailleurs étrangers ou des étudiants étrangers. Pour la Division de la démographie, le terme RNP et résident temporaire fait référence au même concept.

Les estimations du nombre de RNP sont fondées sur l'estimation de l'effectif. On estime le nombre de personnes présentes dans le système de CIC à une date déterminée par la période sous étude. On estime tout d'abord la population en fin de période de laquelle on retranche la population en début de période. Ces estimations permettent de calculer le solde de RNP.

Est sélectionnée toute personne ayant obtenu le statut de résident non permanent, admise à une date antérieure à la période sous étude. Dans le cas des revendicateurs du statut de réfugié, on utilise la date de leur demande. Pour leur exclusion de la population, les possibilités diffèrent pour les détenteurs de permis et les demandeurs d'asile. Pour un détenteur de permis, celui-ci est exclu de la population si la date d'échéance du permis est atteinte, s'il obtient un statut de résident permanent ou s'il est déporté. Pour un demandeur d'asile, aux conditions précédentes s'ajoutent deux ans d'inactivité dans le dossier.

Comme le fichier SSOBL est continuellement mis à jour, de nouvelles totalisations sont effectuées à chaque nouvelle période de diffusion afin de mettre à jour les estimations des soldes de RNP au pays. Les estimations des RNP sont provisoires la première année et mises à jour l'année suivante. Elles sont finalisées deux à trois ans après l'année de référence au moment où toutes les autres composantes sont également définitives.

Les estimations du solde des résidents non permanents selon l'âge et le sexe sont dérivées des fichiers du *Système de soutien des opérations des bureaux locaux* (SSOBL).

## Niveaux des estimations

La différence entre les estimations provisoires<sup>2</sup> et définitives est l'actualité de la source qui sert à estimer cette composante. Comme le fichier SSOBL est continuellement mis à jour, de nouvelles totalisations sont effectuées à chaque nouvelle période de diffusion afin de mettre à jour les estimations des soldes de RNP. Les estimations des RNP sont provisoires la première année et mise à jour l'année suivante. Elles sont finalisées deux à trois ans après l'année de référence.

## E. Émigration

Pour estimer le nombre d'émigrants, on utilise les données du « *U.S. Department of Homeland Security, Office of Immigration Statistics* », des données recueillies par le programme fédéral de *Prestation fiscale canadienne pour enfants* (PFCE) et les données tirées du *fichier T1 sur la famille T1FF<sup>5</sup>*. La première source permet d'estimer l'émigration vers les États Unis. À l'aide des données du programme de PFCE, on estime l'émigration vers les autres pays. Pour ce faire, on doit rajuster les estimations des enfants émigrant puisque le programme n'est pas universel et ne fournit pas de renseignements directs sur le nombre d'émigrants adultes. Par conséquent, on applique quatre facteurs de rajustement afin de tenir compte :

- Du niveau de complétude de la couverture causé par un délai dans la réception et le traitement des dossiers des enfants *admissibles* de la PFCE. Comme la complétude des dossiers administratifs de la PFCE ne semble atteinte que quatre ans après la période de référence, cet ajustement est effectué si on finalise les estimations avant cette date. Le facteur est dérivé des ratios, pour deux années, des enfants émigrants selon deux versions de fichiers de la PFCE;
- de la couverture partielle du programme, c'est-à-dire des personnes qui n'ont pas soumis de demande au programme de PFCE ou ne sont pas *admissibles*. Ce facteur est obtenu en comparant la population des enfants estimées à celle tirée des fichiers de PFCE;
- de la propension différentielle à émigrer des enfants *admissibles* par rapport à celle des enfants qui ne le sont pas. Ce facteur est obtenu en comparant les taux d'émigration des enfants *admissibles* à la PFCE à ceux de l'ensemble des enfants (0-17 ans). Ce facteur est calculé pour chacune des provinces et territoires et est basé sur les trois dernières années disponibles des fichiers T1FF<sup>5</sup>;
- de la propension différentielle à émigrer des adultes par rapport à celle des enfants. Ce facteur permet d'obtenir le taux d'émigration de la population âgée de 18 ans et plus. Il est obtenu en calculant tout d'abord la moyenne sur trois ans du rapport des taux d'émigration adultes et enfants à partir des données de T1FF<sup>5</sup>. Deuxièmement, en calculant la moyenne sur trois ans du rapport des taux d'émigration adultes et enfants à partir des données du « *U.S. Department of Homeland Security, Office of Immigration Statistics* ». Le facteur final est obtenu en faisant la moyenne de ces deux taux. On calcule ce facteur uniquement pour le Canada.

Le taux d'émigration des adultes est ensuite appliqué à la population des adultes. L'émigration des adultes additionnée à l'émigration des enfants, fournit l'émigration pour l'ensemble de la population.

L'émigration est répartie par province et territoire selon le nombre d'enfants émigrants une fois rajustés pour les facteurs de couverture et d'émigration différentielle.

Les estimations des émigrants selon l'âge et le sexe sont obtenues en répartissant les grands groupes d'âge du fichier T1FF<sup>5</sup> par groupe d'âge de cinq ans selon « *U.S. Department of Homeland Security, Office of Immigration Statistics* ». On répartit ces estimations par âge en utilisant les coefficients de Sprague. La même distribution est appliquée à chacune des provinces et territoires.

## Niveaux des estimations

5. Le fichier T1 sur les familles T1FF est dérivé du fichier T1 de l'Agence du revenu du Canada (ARC) par la Division des données régionales et administratives de Statistique Canada.

La différence entre les estimations provisoires<sup>2</sup> et définitives est l'actualité des sources qui servent à estimer cette composante. La méthode d'estimation utilisée est la même.

#### F. Solde de l'émigration temporaire

Des personnes quittent le Canada pour s'établir temporairement à l'étranger; d'autres qui étaient temporairement à l'étranger reviennent au pays. Le solde résultant de ces départs et de ces retours définit la composante « solde de l'émigration temporaire ». Les estimations du nombre de départs sont tirées de l'étude de la *Contre-vérification des dossiers* (CVD), la plus importante des études de couverture du recensement. L'étude de la CVD donne une estimation du nombre de personnes qui ont quitté le Canada temporairement au cours d'une période intercensitaire et qui sont toujours à l'étranger en fin de période. Les estimations du nombre de retours sont quant à eux tirés de deux sources : le Recensement et les estimations d'émigrants de retour de la Division de la démographie. Le recensement donne le nombre de personnes qui étaient à l'extérieur du Canada au recensement précédent et qui sont revenues au pays au cours de la période intercensitaire. Ce nombre comprend tous les émigrants de retour. Pour déduire les retours d'émigrants temporaires, on soustrait de ce nombre la composante des émigrants de retour estimée par la Division de la démographie. Avec les estimations du nombre de départs CVD et de retours (Recensement et Division de la démographie), on obtient le solde de l'émigration temporaire.

Le solde estimé est celui de l'ensemble de la période intercensitaire; il est ensuite réparti également entre les cinq années de la période, puis mensuellement par application d'une saisonnalité qui est une moyenne entre une saisonnalité nulle et la saisonnalité de l'émigration.

Le solde de l'émigration temporaire est d'abord calculé à l'échelle du Canada. Il est ensuite distribué par province ou groupe de provinces selon les estimations de l'émigration temporaire tirées de la CVD. Pour le groupe des provinces de l'Atlantique, on répartit le solde du groupe par province au prorata de la population de la province et, pour les territoires, au prorata de la population du territoire.

Enfin, le solde ne peut être estimé que pour la période intercensitaire précédant le dernier recensement. Pour la période en cours, on suppose que le solde sera le même que celui de la période précédente pour chaque province et territoire.

La répartition par âge et sexe du solde de l'émigration temporaire est dérivée de celle de l'émigration.

#### Niveaux des estimations

La différence entre les estimations provisoires<sup>2</sup> et définitives est l'actualité de l'estimation de l'émigration qui sert au calcul de la saisonnalité du solde de l'émigration temporaire. La méthode d'estimation utilisée est la même.

#### G. Émigration de retour

Un émigrant de retour est une personne qui revient au Canada après avoir été classée dans la catégorie des émigrants. Selon une méthode analogue à celle de l'émigration, on utilise les données tirées des fichiers de la *Prestation fiscale canadienne pour enfants* (PFCE) de l'*Agence du revenu du Canada* (ARC) et T1FF<sup>5</sup> pour estimer le nombre d'émigrants de retour. On applique à ces estimations des facteurs de rajustement pour tenir compte de la non universalité du programme, de même qu'un ratio adultes-enfant afin d'estimer les retours d'émigrants adultes. Par conséquent, on applique trois facteurs de rajustement afin de tenir compte :

- De la couverture partielle du programme, c'est-à-dire des personnes qui n'ont pas soumis de demande au programme de PFCE ou ne sont pas *admissibles*. Ce facteur est obtenu en comparant la population des enfants estimées à celle tirée des fichiers de PFCE;
- de la propension différentielle à émigrer des enfants *admissibles* par rapport à celle des enfants qui ne le sont pas. Ce facteur est obtenu en comparant les taux d'émigration des enfants *admissibles* à la PFCE à ceux de l'ensemble des enfants (0-17 ans). Ce facteur est calculé pour chacune des provinces et territoires et est basé sur les trois dernières années disponibles des fichiers T1FF<sup>5</sup>;

- du ratio adultes-enfant, ce ratio est obtenu à partir du recensement utilisé dans l'estimation de la population de départ.

La répartition par âge et sexe des émigrants de retour est fondée sur les données du recensement pour le Canada. Les caractéristiques des émigrants de retour sont tirées du recensement à partir de la variable mobilité un an auparavant, après exclusion des résidents non permanents et des immigrants. À partir de 2006-2007, on utilise la distribution selon l'âge et le sexe du Recensement de 2006.

#### Niveaux des estimations

La différence entre les estimations provisoires<sup>2</sup> et définitives est l'actualité des sources qui servent à estimer cette composante. La méthode d'estimation utilisée est la même.

### H. Migration interprovinciale

La migration interprovinciale correspond à l'ensemble des déplacements d'une province ou d'un territoire vers un autre qui entraînent un changement du lieu habituel de résidence. Comme pour l'émigration, il n'existe aucune disposition légale relative à l'enregistrement de la migration interprovinciale au Canada. Ces mouvements doivent donc être estimés à l'aide de données tirées des fichiers de la *Prestation fiscale canadienne pour enfants* (PFCE) de l'*Agence du revenu du Canada* (ARC) et du fichier T1FF<sup>5</sup>.

Les estimations définitives de la migration interprovinciale sont obtenues en comparant les adresses figurant sur les déclarations de revenus des particuliers de deux années consécutives. La migration des personnes à charge du déclarant doit toutefois être imputée. Un ajustement supplémentaire est également nécessaire afin de rajuster les estimations pour tenir compte des migrants qui ne complètent pas de déclarations de revenus. De 2001-2002 à 2005-2006, ce rajustement a été légèrement modifié (pour de plus amples informations voir *Wilkinson, 2004*). À partir de 2006-2007, ce rajustement a également été légèrement modifié (Cyr, 2008 – document interne).

Les déclarations de revenu n'étant pas disponibles au moment de la préparation des estimations provisoires, l'estimation de la migration interprovinciale provisoire<sup>2</sup> provient des dossiers administratifs de la PFCE, desquels on déduit la migration des enfants (0-17 ans) *prestataires* du programme. Par la suite, on doit rajuster les estimations pour tenir compte des enfants non *prestataires*. Finalement, l'effectif des adultes migrants est dérivé des enfants migrants et de facteurs calculés d'après les fichiers T1FF<sup>5</sup>. Par conséquent, les trois facteurs de rajustement suivants sont appliqués afin de tenir compte de :

- La couverture partielle du programme, c'est-à-dire des personnes qui n'ont pas soumis de demande au programme de PFCE ou ne sont pas *prestataires*. Ce facteur est obtenu en comparant la population des enfants estimées à celle tirée des fichiers de PFCE;
- la propension différentielle à migrer des enfants *prestataires* par rapport à celle des enfants qui ne le sont pas. Ce facteur est obtenu en comparant les taux de sorties des enfants *prestataires* à la PFCE à ceux de l'ensemble des enfants (0-17 ans). Ce facteur est calculé pour chacune des provinces et territoires et est basé sur la dernière année disponible des fichiers T1FF<sup>5</sup>;
- la propension différentielle à migrer des adultes par rapport à celle des enfants. Ce facteur permet d'obtenir le taux de sorties de la population âgée de 18 ans et plus par province ou territoire d'origine et de destination. Il est obtenu en calculant le rapport du taux central de migration des adultes à celui des enfants. Ces facteurs sont estimés à partir des données du fichier T1FF<sup>5</sup> des trois dernières années disponibles;

Les taux de migration des adultes sont appliqués à l'estimation de la population des adultes. La migration des adultes additionnée à la migration des enfants, fournit la migration interprovinciale pour l'ensemble de la population.

La migration interprovinciale selon l'âge et le sexe est dérivée des données du fichier T1FF<sup>5</sup> et des comptes du dernier recensement obtenus par la variable Mobilité 1 an auparavant. À partir de 2006-2007, on utilise la distribution selon l'âge et le sexe du Recensement de 2006.

## Niveaux des estimations

Pour les différences entre les estimations provisoires<sup>2</sup> et définitives, au niveau de la migration interprovinciale totale, vous référer à la section **H. *Migration interprovinciale*** ci-haut.

## Estimations intercensitaires de la population

Après chaque recensement, on produit des estimations intercensitaires (c'est-à-dire des estimations de population pour des dates de référence comprises entre deux recensements). Ces estimations permettent d'assurer une cohérence entre les estimations postcensitaires antérieures et les nouveaux comptes du recensement.

La production d'estimations intercensitaires comporte deux étapes principales :

- Le calcul de l'erreur en fin de période;
- la répartition linéaire de l'erreur en fin de période.

L'erreur en fin de période est définie comme la différence entre les estimations postcensitaires, au jour du recensement, et la population dénombrée lors de ce recensement rajustée pour le sous-dénombrement net du recensement (SDNR)<sup>1</sup>.

Cette erreur est répartie uniformément au cours de la période intercensitaire selon le nombre de jours pour chacun des mois.

Les estimations intercensitaires selon l'âge et le sexe sont rajustées de la même façon, c'est-à-dire en répartissant uniformément l'erreur en fin de période entre les diverses cohortes d'âge et sexe.

# Qualité des données démographiques

Les estimations sont entachées d'une certaine marge d'imprécision qui provient de deux types d'erreur :

- Des erreurs des données du recensement;
- des imperfections des autres sources de données et des méthodes d'estimations des composantes.

## Données du recensement

### A. Erreurs de couverture, de réponse et de traitement

Les erreurs attribuables aux données de recensement peuvent être divisées en deux groupes : Réponse et traitement, et couverture. Le premier groupe comprend les erreurs de non-réponse, l'interprétation erronée de la part des répondants, le codage et l'imputation des non-réponses. Les erreurs du second groupe sont dues principalement aux estimations du sous-dénombrement et à un degré moindre, au surdénombrement. Ces deux types d'erreur sont inhérents à n'importe quelle enquête.

Les erreurs de couverture se produisent lorsqu'on oublie des logements et/ou des personnes, qu'on les inclut à tort ou qu'on les compte plus d'une fois. Après chaque recensement, Statistique Canada entreprend des études de couverture pour mesurer ces erreurs. Les principales études sont l'*Enquête sur la Contre-vérification des dossiers* (CVD) et l'*Étude sur le surdénombrement du recensement* (ESR). On tire de ces études des estimations de sous-dénombrement et de surdénombrement avec lesquelles la Division de la démographie rajuste la population dénombrée au recensement par province et territoire.

Lors de l'élaboration des populations de départ, on a tenté de corriger les erreurs de couverture seulement. Toutefois cette correction, basée sur les résultats des études de couverture et sur la modélisation du surdénombrement des provinces et territoires par âge et sexe avant 1991, est elle-même sujette aux erreurs d'échantillonnage, de collecte, de réponse et de traitement de même qu'à la fragilité des hypothèses qui sous-tendent les modèles élaborés. En ce qui concerne les études de couverture, les tests statistiques indiquent que l'ajustement, quoique non exempt d'erreur en soi, améliore la qualité des données du recensement (Royce, 1993). Les hypothèses sélectionnées ont l'avantage d'être cohérentes dans le temps et par région géographique, ainsi que de fournir des résultats logiques. Les utilisateurs doivent se rappeler que lorsque l'on calcule les taux de SDNR pour des petites régions, il se pourrait que les hypothèses sous-jacentes ne soient pas respectées. Si tel était le cas, les taux de SDNR utilisés les induiraient en erreur. Cependant les erreurs associées à ces hypothèses sont très difficiles à quantifier.

Néanmoins, les corrections apportées aux données du recensement pour le SDNR améliorent, en général, la qualité des estimations en compensant pour le sous-dénombrement différentiel aux différents recensements selon l'âge, le sexe et par province et territoire.

Tableau explicatif 1

## Estimation du sous-dénombrement net du recensement, Canada, provinces et territoires, Recensements de 2001 et 2006

Géographie	Population recensée	Sous-dénombrement net du recensement	Réserves indiennes partiellement dénombrées	Population rajustée	Taux
	A	B	C	D=A+B+C	(B+C)/D*100
		nombre			pourcentage
<b>2001<sup>1</sup></b>					
<b>Canada</b>	<b>30 007 094</b>	<b>924 430</b>	<b>34 539</b>	<b>30 966 063</b>	<b>3,10</b>
Terre-Neuve-et-Labrador	512 930	9 401	0	522 331	1,80
Île-du-Prince-Édouard	135 294	1 325	0	136 619	0,97
Nouvelle-Écosse	908 007	24 521	0	932 528	2,63
Nouveau-Brunswick	729 498	20 095	0	749 593	2,68
Québec	7 237 479	140 232	12 648	7 390 359	2,07
Ontario	11 410 046	436 349	15 960	11 862 355	3,81
Manitoba	1 119 583	30 903	110	1 150 596	2,70
Saskatchewan	978 933	21 231	581	1 000 745	2,18
Alberta	2 974 807	69 857	4 977	3 049 641	2,45
Colombie-Britannique	3 907 738	164 542	263	4 072 543	4,05
Yukon	28 674	1 423	0	30 097	4,73
Territoires du Nord-Ouest	37 360	3 295	0	40 655	8,10
Nunavut	26 745	1 256	0	28 001	4,49
<b>2006<sup>1</sup></b>					
<b>Canada</b>	<b>31 612 897</b>	<b>868 658</b>	<b>40 115</b>	<b>32 521 670</b>	<b>2,79</b>
Terre-Neuve-et-Labrador	505 469	5 046	0	510 515	0,99
Île-du-Prince-Édouard	135 851	1 903	0	137 754	1,38
Nouvelle-Écosse	913 462	24 558	0	938 020	2,62
Nouveau-Brunswick	729 997	16 059	0	746 056	2,15
Québec	7 546 131	60 751	16 600	7 623 482	1,01
Ontario	12 160 282	465 824	15 391	12 641 497	3,81
Manitoba	1 148 401	34 330	0	1 182 731	2,90
Saskatchewan	968 157	22 594	739	991 490	2,35
Alberta	3 290 350	111 353	7 272	3 408 975	3,48
Colombie-Britannique	4 113 487	121 551	113	4 235 151	2,87
Yukon	30 372	1 805	0	32 177	5,61
Territoires du Nord-Ouest	41 464	1 620	0	43 084	3,76
Nunavut	29 474	1 264	0	30 738	4,11

1. Les nombres et les taux sont tirés de la Contre-vérification des dossiers (CVD) et de l'étude du surdénombrement et comprennent les résidents non permanents.

Le rajustement intègre également les résultats d'une étude sur l'estimation des personnes des réserves indiennes partiellement dénombrées pour compléter la correction des données du recensement pour les erreurs de couverture. Les résultats des études de couverture contiennent principalement des erreurs aléatoires liées à l'échantillonnage.

Ces rajustements ont un impact direct sur :

- L'erreur en fin de période et sa distribution par âge et sexe à l'intérieur d'une même province ou territoire, de même que par province ou territoire, étant donné la variation du SDNR<sup>1</sup> et sa distribution d'un recensement à l'autre;
- la cohérence des estimations de population pour une même cohorte de naissance. Prenons l'exemple de la cohorte masculine des moins de 5 ans en 1981. En utilisant les données de recensement non rajustées pour le SDNR<sup>1</sup>, on remarque que ce groupe est moins nombreux au Recensement de 2001 (groupe des 20-24 ans) qu'à celui de 1996 (groupe des 15-19 ans). Comme le Canada reçoit beaucoup d'immigrants à ces âges, on se serait attendu au contraire. Or, ce n'est qu'après le rajustement pour le SDNR<sup>1</sup> que la taille de la cohorte augmente, tel qu'attendu, entre 1996 et 2001.

Tableau explicatif 2

## Estimation du sous-dénombrement net du recensement selon l'âge et le sexe, Recensement de 2006, Canada

	Population recensée	Sous-dénombrement net du recensement	Réserves indiennes partiellement dénombrées	Ajustement démographique	Population rajustée	Taux
<b>Tous âges</b>	<b>31 612 897</b>	<b>868 658</b>	<b>40 115</b>	<b>0</b>	<b>32 521 670</b>	<b>2,79</b>
0 à 4	1 690 539	34 522	4 360	0	1 729 421	2,25
5 à 9	1 809 373	12 450	4 251	23	1 826 097	0,92
10 à 14	2 079 926	14 500	4 528	15	2 098 969	0,91
15 à 19	2 140 493	64 484	3 931	132	2 209 040	3,10
20 à 24	2 080 384	165 947	3 051	4	2 249 386	7,51
25 à 29	1 985 580	189 589	2 759	33	2 177 961	8,83
30 à 34	2 020 228	144 323	2 763	3	2 167 317	6,79
35 à 39	2 208 273	111 093	2 807	701	2 322 874	4,93
40 à 44	2 610 458	108 612	2 734	8	2 721 812	4,09
45 à 49	2 620 598	42 544	2 324	178	2 665 644	1,69
50 à 54	2 357 304	12 738	1 842	5	2 371 889	0,61
55 à 59	2 084 621	-2 518	1 499	62	2 083 664	-0,05
60 à 64	1 589 868	-3 245	1 177	17	1 587 817	-0,13
65 à 69	1 234 577	-7 294	855	127	1 228 265	-0,51
70 à 74	1 053 786	-8 716	588	18	1 045 676	-0,78
75 à 79	879 578	-4 551	354	24	875 405	-0,48
80 à 84	646 703	-4 694	199	16	642 224	-0,70
85 à 89	342 684	-1 211	70	65	341 608	-0,31
90 à 94	139 104	57	21	24	139 206	0,07
95 à 99	34 188	24	2	-1 455	32 759	-4,36
100+	4 632	4	0	0	4 636	0,09

Pour de plus amples informations sur les principales études de couverture, veuillez consulter le document suivant sur le site Internet de Statistique Canada : Rapport technique du Recensement de 1996, 2001, 2006 sur la couverture.

## Composantes

Les erreurs provenant des méthodes d'estimation et des sources de données autres que le recensement ont également une importance non négligeable.

### A. Naissances et décès

La loi exigeant la tenue d'un registre de l'état civil, les estimations définitives des naissances et des décès répondent à des normes de qualité très élevées. Toutefois, puisque les données provisoires sont modélisées, elles diffèrent légèrement des données définitives.

### B. Immigration et résidents non permanents

En ce qui concerne les immigrants et les résidents non permanents, Citoyenneté et Immigration Canada administre des fichiers propres à ces deux composantes. L'immigration étant contrôlée par une loi, les données sur les immigrants et les résidents non permanents (RNP) sont systématiquement recueillies à leur arrivée au Canada. Ces données ne concernent que l'immigration « légale » et excluent donc les immigrants illégaux. Ainsi, les données sur les entrées internationales « légales » au Canada sont considérées d'une qualité supérieure. Toutefois, des biais peuvent exister quant à la province de destination : Celle envisagée par l'immigrant au moment de l'arrivée peut différer de celle où il résidera de fait. Enfin, parce que l'information fournie par le *Système sur les visiteurs* (SV) de *Citoyenneté et Immigration Canada* (CIC) est incomplète (l'âge et le sexe des personnes à charge, la province de résidence pour certains groupes de détenteurs de permis), les estimations de NPR sont plus sujettes aux erreurs que les données sur les immigrants.

### C. Émigration, émigration de retour et solde de l'émigration temporaire

Parmi les composantes qu'utilise le programme des estimations de population, celles-ci sont les plus difficiles à estimer avec précision. C'est que le Canada n'a pas de système d'enregistrement à ses frontières. Alors que l'immigration et les résidents non permanents (RNP) sont bien documentés par le gouvernement fédéral, Statistique Canada a toujours eu recours à des techniques d'estimations indirectes pour estimer les personnes quittant le pays. Pour cette raison, les statistiques disponibles sur ces trois composantes ont toujours été d'une moins bonne précision que celles des autres composantes.

L'estimation des émigrants et des émigrants de retour provient d'informations tirées du fichier des *Prestations fiscales canadiennes pour enfants* (PFCE) de l'*Agence du revenu du Canada* (ARC). L'estimation doit être rajustée afin de tenir compte des enfants non admissibles au programme et dériver l'émigration des adultes.

Ces rajustements et le délai d'obtention des données sont les deux principales sources d'erreur. Comme il n'existe pas d'informations courantes sur les personnes temporairement à l'étranger, les estimations sont basées sur la *Contre-vérification des dossiers* (CVD) et le recensement. Les estimations pour la période intercensitaire, réparties également entre les cinq années, sont maintenues constantes pour la période postcensitaire. De plus, certaines hypothèses doivent être admises afin de répartir les données nationales par province et territoire et les données annuelles par trimestre. Toute variation géographique ou trimestrielle peut entraîner une erreur dans l'estimation de ces composantes.

### D. Migration interprovinciale

Depuis juillet 1993, les estimations provisoires<sup>2</sup> de la migration interprovinciale sont établies à partir des fichiers des *Prestations fiscales canadiennes pour enfants* (PFCE). Sous ce programme, seulement 76 % des enfants âgés de 0 à 17 ans à l'échelle du Canada étaient bénéficiaires au 1<sup>er</sup> juillet 2001. Par conséquent, nous croyons que les estimations provisoires basées sur les PFE sont sujettes à des erreurs plus importantes que celles établies à partir des fichiers d'impôt de l'*Agence du revenu du Canada* (ARC).

### E. Ventilation des composantes

La finesse de la ventilation des données accroît les risques d'erreur de sorte que la qualité de l'estimation des composantes devient plus douteuse avec le fractionnement par âge et sexe. Il semble qu'en général, les erreurs initiales soient moindres en ce qui concerne la ventilation des nombres annuels de naissances, de décès et d'immigrants, qu'en ce qui a trait à celle des autres composantes (résidents non permanents, émigrants, émigrants de retour, solde de l'émigration temporaire et migrants interprovinciaux et infraprovinciaux). Enfin, l'importance de l'erreur causée par la distribution selon l'âge et le sexe peut varier selon la période, et l'erreur relative à certaines composantes peut avoir un effet plus prononcé sur certains groupes d'âges ou sur un sexe donné.

## Mesure de qualité

Afin d'évaluer la qualité de nos estimations, deux mesures d'évaluation sont utilisées : Les erreurs de précocité et les erreurs en fin de période.

### A. Erreur de précocité

On évalue la qualité des estimations démographiques provisoires en analysant les erreurs de précocité. L'erreur de précocité est la différence entre l'estimation provisoire et l'estimation définitive divisée par la population totale. L'erreur de précocité peut se calculer tant pour les estimations de la population que celles des composantes.

L'erreur de précocité d'une composante nous renseigne sur l'ampleur de l'erreur entre l'estimation provisoire et définitive de la population, ce qui nous permet de procéder à des comparaisons utiles entre les composantes ainsi qu'entre les provinces et les territoires dont la taille de la population est différente. À noter qu'en comparant à la population totale d'une région, les différences entre les estimations provisoires et définitives des composantes sont

minimes. Il existe toutefois des écarts quant à l'incidence de ce type d'erreur entre les composantes et entre les provinces et les territoires.

Règle générale, le solde de la migration interprovinciale est associé aux erreurs de précocité les plus importantes. Cet état de choses est dû à l'utilisation de sources de données différentes pour les estimations provisoires et définitives. Pour la plupart des années et des provinces/territoires, des erreurs de précocité plus faibles sont associées aux estimations de l'immigration, des naissances et des décès. Dans le cas des estimations de l'immigration, cette situation est attribuable à l'intégralité des sources de données et à l'accessibilité des données permettant de produire des estimations provisoires plus à jour. En ce qui a trait aux naissances et aux décès, les petites erreurs de précocité s'expliquent par l'utilisation de projections à court terme pour la production des estimations provisoires.

Dans l'hypothèse où la qualité des données de base demeure inchangée, les présentes estimations postcensitaires devraient présenter un niveau de fiabilité fort acceptable si l'on en juge par l'analyse des dernières erreurs de précocité observées.

En ce moment, cette mesure de qualité n'est pas disponible pour les estimations selon l'âge et le sexe.

Tableau explicatif 3

## Erreurs de précocité annuelles les plus à jour des composantes, Canada, provinces et territoires

Année/ Composante	Canada	T.-N.-L.	Î.-P.-É.	N.-É.	N.-B.	Qc	Ont.	Man.	Sask.	Alb.	C.-B.	Yn	T.N.-O.	Nt
	pour mille													
<b>Naissances</b>														
2003-2004	-0,02	-0,01	-0,06	-0,02	-0,02	0,00	-0,04	0,00	-0,04	-0,05	0,00	-0,06	-0,15	0,12
2004-2005	0,00	-0,01	0,03	0,00	0,02	0,00	-0,01	0,01	0,02	-0,01	0,00	0,02	0,01	0,23
2005-2006	-0,01	-0,03	0,05	0,01	0,00	0,00	-0,01	-0,03	-0,01	-0,04	-0,01	0,07	-0,05	0,11
2006-2007	-0,02	-0,03	-0,06	-0,03	-0,05	0,00	-0,02	-0,06	-0,06	-0,08	0,00	-0,13	-0,02	-0,09
<b>Décès</b>														
2003-2004	0,01	0,03	0,04	0,01	0,00	0,00	0,03	0,03	0,01	0,02	-0,01	0,01	-0,03	0,00
2004-2005	0,02	0,00	0,10	0,00	0,03	-0,01	0,03	0,02	0,04	0,03	-0,01	0,05	0,08	0,09
2005-2006	0,03	0,02	0,05	0,05	0,08	-0,01	0,06	0,05	0,04	0,02	-0,01	-0,06	0,11	0,02
2006-2007	0,01	-0,03	0,10	0,03	0,05	-0,01	0,02	0,03	0,01	0,02	0,00	-0,05	-0,03	0,02
<b>Immigration</b>														
2005-2006	0,00	0,00	-0,01	0,00	0,00	0,00	0,00	0,00	0,00	0,00	0,00	0,00	0,00	0,00
2006-2007	0,00	0,00	0,00	0,00	0,00	0,00	0,00	0,00	0,00	0,00	0,00	0,00	0,00	0,00
2007-2008	0,00	-0,01	0,00	0,00	0,00	0,00	0,00	0,00	0,00	0,00	0,00	0,01	0,00	-0,01
2008-2009	0,00	0,00	0,05	-0,01	0,00	-0,01	0,01	0,02	0,01	-0,04	0,00	-0,01	0,01	-0,01
<b>Émigration</b>														
2003-2004	0,00	0,00	-0,06	0,00	0,03	0,00	-0,01	0,00	0,01	-0,02	0,03	0,01	0,00	0,00
2004-2005	-0,02	-0,02	0,00	0,00	-0,02	-0,01	-0,03	-0,03	0,01	-0,03	0,02	0,00	0,01	0,00
2005-2006	-0,02	-0,03	0,06	0,01	-0,02	-0,01	-0,04	-0,04	0,00	0,00	0,01	-0,01	-0,01	-0,01
2006-2007	-0,02	0,01	-0,03	-0,02	0,00	-0,01	-0,03	-0,01	0,01	-0,05	-0,03	-0,02	-0,03	-0,02
<b>Émigration de retour</b>														
2003-2004	-0,02	0,00	0,00	-0,02	0,00	-0,01	-0,02	0,00	-0,02	-0,02	-0,02	0,05	0,00	-0,01
2004-2005	-0,03	0,00	-0,01	-0,02	0,00	-0,01	-0,03	0,01	-0,02	-0,06	-0,04	0,04	0,00	0,00
2005-2006	-0,01	-0,01	0,00	0,00	0,01	0,00	-0,02	0,01	0,02	-0,01	-0,03	0,01	0,01	0,01
2006-2007	-0,02	0,00	-0,02	0,00	-0,02	-0,03	-0,03	0,00	-0,01	-0,03	-0,01	-0,02	0,00	0,00
<b>Solde de l'émigration temporaire</b>														
2003-2004	0,02	-0,03	-0,03	-0,01	-0,02	0,02	0,01	0,00	0,02	0,02	0,06	0,01	-0,02	-0,03
2004-2005	0,02	-0,03	-0,03	-0,01	-0,02	0,02	0,01	0,00	0,02	0,02	0,06	0,02	-0,02	-0,03
2005-2006	0,02	-0,03	-0,03	-0,01	-0,02	0,02	0,01	0,00	0,02	0,02	0,06	0,02	-0,02	-0,03
2006-2007	0,02	-0,03	-0,03	-0,01	-0,02	0,02	0,01	0,00	0,03	0,02	0,06	0,02	-0,02	-0,02
<b>Solde des résidents non permanents</b>														
2003-2004	-0,05	0,00	0,00	0,00	0,00	-0,03	-0,09	0,00	0,00	-0,02	-0,03	-0,06	0,00	0,03
2004-2005	-0,05	-0,02	0,00	-0,01	0,00	-0,04	-0,09	0,00	0,00	-0,03	-0,02	-0,14	-0,03	-0,02
2005-2006	-0,03	0,00	0,00	0,00	-0,01	-0,02	-0,06	-0,01	0,00	-0,03	-0,01	-0,04	0,01	0,00
2006-2007	-0,03	-0,01	-0,03	0,00	0,00	-0,01	-0,05	-0,01	-0,01	-0,05	0,00	-0,02	-0,03	-0,04
<b>Entrants interprovinciaux</b>														
2005-2006	0,15	0,42	0,65	0,15	0,26	0,08	0,07	0,24	0,22	0,59	0,07	0,75	0,82	0,68
2006-2007	0,28	0,67	0,79	0,50	0,50	0,09	0,10	0,41	0,69	1,05	0,22	0,74	1,40	1,62
2007-2008	0,25	0,74	0,92	0,50	0,50	0,10	0,13	0,50	0,96	0,50	0,23	1,21	1,13	1,30
2008-2009	0,25	0,57	0,82	0,48	0,44	0,09	0,14	0,42	0,66	0,72	0,23	0,61	1,15	0,49
<b>Sortants interprovinciaux</b>														
2005-2006	0,15	0,42	0,28	0,25	0,30	0,06	0,11	0,31	0,42	0,22	0,19	1,15	1,73	-0,43
2006-2007	0,28	0,61	0,37	0,32	0,30	0,12	0,23	0,44	0,45	0,54	0,32	2,20	1,69	0,73
2007-2008	0,25	0,37	0,68	0,32	0,43	0,11	0,15	0,24	0,57	0,65	0,31	1,26	2,02	1,73
2008-2009	0,25	0,48	0,84	0,53	0,48	0,13	0,16	0,29	0,55	0,45	0,35	0,92	1,78	0,69
<b>Solde de la migration interprovinciale</b>														
2005-2006	...	0,00	0,37	-0,10	-0,04	0,02	-0,03	-0,07	-0,19	0,38	-0,12	-0,40	-0,91	1,10
2006-2007	...	0,06	0,42	0,18	0,20	-0,04	-0,13	-0,03	0,25	0,51	-0,10	-1,46	-0,29	0,88
2007-2008	...	0,36	0,24	0,18	0,08	-0,01	-0,01	0,27	0,39	-0,15	-0,07	-0,04	-0,88	-0,43
2008-2009	...	0,09	-0,02	-0,05	-0,04	-0,04	-0,02	0,13	0,11	0,27	-0,12	-0,31	-0,62	-0,20

## B. Erreur en fin de période

L'erreur en fin de période permet de mesurer l'exactitude des estimations postcensitaires. Elle est définie comme la différence entre les estimations postcensitaires, au jour du recensement, et la population dénombrée et corrigée du sous dénombrement net du recensement (SDNR)<sup>1</sup>, lors de ce recensement.

L'erreur en fin de période provient de deux sources : Les différences relatives du SDNR<sup>1</sup> entre recensements consécutifs et les erreurs relatives aux composantes de l'accroissement démographique pendant la période intercensitaire. Pour chaque période intercensitaire quinquennale, l'erreur en fin de période ne peut être calculée qu'au moment de la diffusion des données du recensement et des estimations du SDNR<sup>1</sup>.

L'erreur en fin de période est calculée pour la population totale ainsi que selon l'âge et le sexe.

Tableau explicatif 4

## Erreur en fin de période des estimations de la population selon le groupe d'âge et le sexe, 2006, Canada

	Sexes réunis		Sexe masculin		Sexe féminin	
	Nombre	Pourcentage	Nombre	Pourcentage	Nombre	Pourcentage
<b>Tous âges</b>	<b>105 352</b>	<b>0,32</b>	<b>42 484</b>	<b>0,26</b>	<b>62 868</b>	<b>0,38</b>
0 à 4	-15 932	-0,92	-12 894	-1,45	-3 038	-0,36
5 à 9	24 158	1,32	9 867	1,05	14 291	1,61
10 à 14	-5 454	-0,26	728	0,07	-6 182	-0,60
15 à 19	-38 604	-1,75	-23 856	-2,10	-14 748	-1,37
20 à 24	13 156	0,58	5 146	0,45	8 010	0,73
25 à 29	57 062	2,62	33 098	3,02	23 964	2,21
30 à 34	61 700	2,85	34 256	3,14	27 444	2,55
35 à 39	36 859	1,59	14 501	1,24	22 358	1,94
40 à 44	-11 133	-0,41	-9 086	-0,66	-2 047	-0,15
45 à 49	6 343	0,24	867	0,06	5 476	0,41
50 à 54	-10 525	-0,44	-6 764	-0,58	-3 761	-0,31
55 à 59	-5 582	-0,27	-3 239	-0,31	-2 343	-0,22
60 à 64	-9 923	-0,62	-4 908	-0,63	-5 015	-0,62
65 à 69	-3 073	-0,25	-1 289	-0,22	-1 784	-0,28
70 à 74	1 322	0,13	2 504	0,51	-1 182	-0,21
75 à 79	4 651	0,53	2 735	0,71	1 916	0,39
80 à 84	-2 471	-0,38	-712	-0,28	-1 759	-0,45
85 à 89	2 485	0,73	1 325	1,16	1 160	0,51
90 à 94	296	0,21	197	0,51	99	0,10
95 à 99	16	0,05	9	0,13	7	0,03
100+	1	0,02	-1	-0,12	2	0,05

En ramenant cette différence à la population recensée rajustée pour le SDNR<sup>1</sup>, on obtient un taux qui, à l'échelle du pays, est peu important (0,16 % en 2001 et 0,32 % en 2006). À l'échelle des provinces et des territoires, les différences sont généralement plus élevées, cette différence étant due à la plus forte variabilité associée aux estimations de la migration interprovinciale. Ceci étant dit, les estimations postcensitaires provinciales et territoriales diffèrent généralement de moins de 1 % des populations censitaires rajustées, sauf pour les territoires et à quelques exceptions près.

Tableau explicatif 5

## Erreur en fin de période des estimations de la population, Canada, provinces et territoires, 2001 et 2006

	2001		2006	
	nombre	taux en pourcentage	nombre	taux en pourcentage
<b>Canada</b>	<b>49 948</b>	<b>0,16</b>	<b>105 352</b>	<b>0,32</b>
Terre-Neuve-et-Labrador	11 381	2,18	-1 137	-0,22
Île-du-Prince-Édouard	1 483	1,09	74	0,05
Nouvelle-Écosse	9 005	0,97	-2 778	-0,30
Nouveau-Brunswick	4 587	0,61	3 404	0,46
Québec	-222	0,00	26 088	0,34
Ontario	11 288	0,10	50 173	0,40
Manitoba	-1 035	-0,09	-5 396	-0,46
Saskatchewan	16 017	1,60	-3 061	-0,31
Alberta	1 604	0,05	-47 801	-1,40
Colombie-Britannique	-4 347	-0,11	88 057	2,08
Yukon	-360	-1,20	-979	-3,04
Territoires du Nord-Ouest	497	1,22	-875	-2,03
Nunavut	50	0,18	-417	-1,36

**Note(s) :** L'erreur en fin période est égale à la différence entre l'estimation postcensitaire de la population à la date du recensement et les comptes du recensement rajustés pour le sous-dénombrement net du recensement (incluant le rajustement pour les réserves indiennes partiellement dénombrées). Le pourcentage est égal à l'erreur en fin de période, divisée par les comptes du recensement rajustés pour le sous-dénombrement net du recensement et les réserves indiennes partiellement dénombrées, le tout multiplié par 100.

# Notes explicatives pour les tableaux

## Tableau 1.2

### Estimations annuelles de la population et des facteurs de l'accroissement démographique, perspective provinciale

Population	Les estimations sont intercensitaires définitives jusqu'en 2005, postcensitaires définitives pour 2006 et 2007, postcensitaires mises à jour pour 2008 et 2009 et postcensitaires provisoires pour 2010.
Accroissement naturel	L'accroissement naturel est définitif jusqu'en 2006-2007, mis à jour pour 2007-2008 et 2008-2009 et provisoire pour 2009-2010.
Migration internationale	Le solde de la migration internationale est définitif jusqu'en 2006-2007, mis à jour pour 2007-2008 et 2008-2009 et provisoire pour 2009-2010.
Migration interprovinciale	Les soldes de la migration interprovinciale sont définitifs jusqu'en 2008-2009 et provisoires pour 2009-2010.
Migration totale	Le solde de la migration totale est définitif jusqu'en 2006-2007, mis à jour pour 2007-2008 et 2008-2009 et provisoire pour 2009-2010.
Accroissement total	L'accroissement total est définitif jusqu'en 2006-2007, mis à jour pour 2007-2008 et 2008-2009 et provisoire pour 2009-2010.

## Tableau 1.3

### Estimations annuelles des composantes démographiques, perspective provinciale

Naissance	Les nombres de naissances sont définitifs jusqu'en 2006-2007, mis à jour pour 2007-2008 et 2008-2009 et provisoires pour 2009-2010.
Décès	Les nombres de décès sont définitifs jusqu'en 2006-2007, mis à jour pour 2007-2008 et 2008-2009 et provisoires pour 2009-2010.
Immigrant	Les nombres d'immigrants sont définitifs jusqu'en 2008-2009 et provisoires pour 2009-2010.
Émigrant	Les nombres d'émigrants sont définitifs jusqu'en 2006-2007, mis à jour pour 2007-2008 et 2008-2009 et provisoires pour 2009-2010.
Émigrant de retour	Les nombres d'émigrants de retour sont définitifs jusqu'en 2006-2007, mis à jour pour 2007-2008 et 2008-2009 et provisoires pour 2009-2010.
Solde de l'émigration temporaire	Les soldes d'émigration temporaire sont définitifs jusqu'en 2006-2007, mis à jour pour 2007-2008 et 2008-2009 et provisoires pour 2009-2010.
Solde de résidents non permanents	Les soldes de résidents non permanents sont définitifs jusqu'en 2006-2007, mis à jour pour 2007-2008 et 2008-2009 et provisoires pour 2009-2010.

Entrants	Les nombres de migrants interprovinciaux sont définitifs jusqu'en 2008-2009 et provisoires pour 2009-2010.
Sortants	Les nombres de migrants interprovinciaux sont définitifs jusqu'en 2008-2009 et provisoires pour 2009-2010.

# Appendice A

## Lexique

### Accroissement démographique ou accroissement total

Variation de l'effectif d'une population entre deux dates. On peut également l'obtenir en faisant la somme de l'**accroissement naturel**, du **solde de la migration totale** et, s'il y a lieu, soustraire l'**écart résiduel**. Il peut être positif ou négatif.

### Accroissement naturel

Variation de l'effectif d'une population entre deux dates résultant de la différence entre le nombre des naissances et celui des décès.

### Âge

Âge au 1<sup>er</sup> juillet.

### Âge médian

L'âge médian est l'âge « x » tel qu'il divise une population en deux groupes d'effectifs égaux, l'un composé uniquement des individus d'âge supérieur à « x », l'autre des individus d'âge inférieur à « x ».

### Âge moyen

L'âge moyen d'une population est la moyenne des âges de ses membres.

### Année

À moins d'indication contraire, le terme « année » désigne la période qui s'étend du 1<sup>er</sup> juillet d'une année au 30 juin de l'année suivante.

### Cohorte

Ensemble des personnes touchées par un phénomène démographique particulier pour une année donnée. La cohorte des mariés de 2006 désigne donc l'ensemble des personnes qui se sont mariées en 2006. La cohorte, dans le cas des naissances, porte le nom de génération.

### Complétude du recensement

**Sous-dénombrement** : Nombre de personnes qui étaient visées par le recensement mais qui n'ont pas été recensées.

**Surdénombrement** : Nombre de personnes qui n'auraient pas dû être recensées ou qui l'ont été plus d'une fois.

**Sous-dénombrement net du recensement** : Différence entre le sous-dénombrement et le surdénombrement.

## Composantes de l'accroissement démographique

Chacune des classes d'événements générateurs de variations de population. Les naissances, décès et migrations sont des composantes qui altèrent soit l'effectif de la population totale, soit sa composition selon l'âge et le sexe.

## Coefficient de Sprague

Série de facteurs qui, multipliés à des effectifs distribués groupes d'âges multiples, permettent d'obtenir une distribution des mêmes effectifs selon l'année d'âge.

## Écart résiduel

Différence entre l'**accroissement démographique** calculé à partir des **estimations intercensitaires** de la population entre deux dates et celui obtenu par la somme des composantes pour la même période. Cet écart résulte de la répartition de l'**erreur en fin de période** entre les différentes années de la période quinquennale concernée. Cette répartition se fait selon le nombre de jours.

## Émigrants

Citoyen canadien ou **immigrant** ayant quitté le Canada pour s'établir en permanence dans un autre pays.

## Émigrants de retour

Citoyen canadien ou **immigrant** ayant préalablement émigré du Canada et qui revient s'établir au pays.

## Erreur de précocité

Différence entre l'estimation provisoire et l'estimation définitive divisée par la population totale de la région géographique en cause. L'erreur de précocité peut se calculer tant pour les estimations de la population que celles des composantes de l'accroissement démographique.

## Erreur en fin de période

Différence entre l'**estimation postcensitaire** à la date du recensement et le résultat du recensement rajusté pour le **sous-dénombrement net du recensement** (incluant le rajustement pour les réserves indiennes partiellement dénombrées).

## Estimation de la population

- (a) **Postcensitaire** : Estimation de l'effectif de la population obtenue en utilisant les résultats du dernier recensement disponible rajustés pour le **sous-dénombrement net du recensement** (incluant le rajustement pour les réserves indiennes partiellement dénombrées) et l'estimation de l'**accroissement démographique** survenu depuis la date de ce dernier recensement. Cette estimation peut être provisoire, mise à jour ou définitive.
- (b) **Intercensitaire** : Estimation de l'effectif de la population obtenue en utilisant les **estimations postcensitaires** et les résultats rajustés pour le **sous-dénombrement net du recensement** (incluant le rajustement pour les réserves indiennes partiellement dénombrées) des deux recensements encadrant l'année considérée.

## Génération

Ensemble des personnes nées au cours d'une période donnée. La génération 2006 désigne l'ensemble des personnes nées en 2006.

## Immigrant

Dans le cadre de cette publication, le terme immigrant fait référence à celui d'immigrant reçu. Un immigrant reçu est une personne qui n'a pas le statut de citoyen canadien de naissance et à laquelle les autorités de l'immigration ont accordé le droit de vivre au Canada en permanence.

## Migration internationale

La migration internationale représente l'ensemble des déplacements entre le Canada et l'étranger, accompagnés d'un changement de lieu habituel de résidence. On distingue à cet égard les **immigrants**, les **émigrants**, les **émigrants de retour**, le **solde de l'émigration temporaire** ainsi que le **solde des résidents non permanents**.

## Migration interprovinciale

La migration interprovinciale représente l'ensemble des déplacements d'une province ou d'un territoire vers un autre, accompagnés d'un changement permanent de résidence. Un individu qui effectue un tel déplacement sera un **sortant** pour sa province ou son territoire d'origine et un **entrant** pour sa province ou son territoire de destination.

## Population

La population estimée répond à la même définition que celle du recensement. Il s'agit donc du nombre de Canadiens qui ont leur lieu habituel de résidence dans la région considérée, sans égard au lieu où ils se trouvaient le jour du recensement. Sont également comptés les Canadiens séjournant dans un logement de la région en cause le jour du recensement et n'ayant pas de lieu habituel de résidence ailleurs au Canada, de même que ceux qui sont considérés comme des **résidents non permanents**.

## Rapport de dépendance

Population âgée entre **0 à 14 ans** et population **âgée de 65 ans et plus** que l'on rapporte sur la population âgée entre **15 à 64 ans**.

## Rapport de masculinité

Rapport de l'effectif du sexe masculin à l'effectif du sexe féminin. Le rapport de masculinité à la naissance désigne le rapport des naissances masculines aux naissances féminines. On exprime généralement ce rapport comme un indice, où l'effectif du sexe féminin sert de base 100.

## Résident non permanent

Un résident non permanent appartient à l'un des cinq groupes suivants :

- les personnes résidant au Canada qui demandent le statut de réfugié ;
- les personnes résidant au Canada qui détiennent un permis d'étudiant ;
- les personnes résidant au Canada qui détiennent un permis de travail ;
- les personnes résidant au Canada qui détiennent un permis ministériel ;
- toutes les personnes à charge des demandeurs du statut de réfugié, des détenteurs de permis d'étudiant, d'un permis de travail ou d'un permis ministériel qui sont nées à l'extérieur du Canada et résident au Canada.

**Solde de la migration internationale ou migration internationale nette**

Le solde de la migration internationale est obtenu selon la formule suivante : **Immigrants + émigrants de retour + solde des résidents non permanents** – (émigrants + solde de l'émigration temporaire)

**Solde de la migration interprovinciale ou migration interprovinciale nette**

Le solde de la migration interprovinciale représente la différence entre les **entrants** et les **sortants** pour une province ou un territoire donné.

**Solde de la migration totale ou migration totale nette**

Somme des soldes de la **migration internationale** et **interprovinciale**.

**Solde de l'émigration temporaire ou l'émigration temporaire nette**

Le solde de l'émigration temporaire représente la variation des effectifs d'émigrants temporaires entre deux dates. L'émigration temporaire concerne les citoyens canadiens ou **immigrants** vivant temporairement à l'étranger et ne possédant plus de lieu habituel de résidence au Canada.

**Solde des résidents non permanents ou résidents non permanents nets**

Le solde des **résidents non permanents** représente la variation des effectifs de résidents non permanents entre deux dates.

**Statistiques de l'état civil**

Les statistiques de l'état civil couvrent l'ensemble des événements démographiques (naissances, décès, mariages et divorces) pour lesquels il existe une obligation légale d'aviser le bureau du registraire de la province ou du territoire.

**Taux**

Rapport du nombre d'événements estimés de l'année (t, t+1) à la moyenne des populations de début et de fin de période. À cet égard, on retrouve les taux de natalité, mortalité, immigration, etc. Ce taux est généralement exprimé en pour 1 000.

**Taux d'accroissement démographique ou d'accroissement total** : Rapport de l'accroissement de la **population** entre l'année t et t+1 à la **population** moyenne de ces deux années. Ce taux est généralement exprimé en pour 1 000.

**Taux de sous-dénombrement de la population** : Rapport du nombre estimé de personnes qui n'ont pas été recensées (mais qui étaient visées par le recensement) à celui de l'ensemble des personnes visées par le recensement. Ce taux est généralement exprimé en pourcentage.

**Taux de surdénombrement de la population** : Rapport du nombre de personnes qui n'auraient pas dû être recensées ou qui l'ont été plus d'une fois au nombre total des personnes visées par le recensement. Ce taux est généralement exprimé en pourcentage.

**Taux de sous-dénombrement net du recensement de la population** : Différence entre le taux de sous-dénombrement et le taux de surdénombrement.

**Vieillesse démographique**

Accroissement de la **proportion des personnes âgées** au sein d'une population.

# Appendice B

## Sources et commentaires

### Population de départ

Recensement de la population du 16 mai 2006 rajusté pour le sous-dénombrement net du recensement (incluant le rajustement pour les réserves indiennes partiellement dénombrées).

Recensement de 2006 : Statistique Canada, Recensement du Canada, 2006, n° 92-200-XPB au catalogue.

Sous-dénombrement net du recensement : Voir Le Quotidien du 29 septembre 2008.

Réserves indiennes partiellement dénombrées : Voir Le Quotidien du 29 septembre 2008.

### Naissances et décès

Statistique Canada, Division de la statistique sur la santé.

Statistique Canada, Division de la démographie, n° 91-215-X au catalogue, annuel.

### Immigration

Citoyenneté et Immigration Canada.

### Émigrants

Statistique Canada, Division de la démographie - à l'aide de données sur les enfants émigrants du programme des prestations fiscales canadiennes pour enfants (PFCE) des fichiers de l'Agence du revenu Canada - ARC et les données du « U.S. Department of Homeland Security, Office of Immigration Statistics ».

### Émigrants de retour

Statistique Canada, Division de la démographie – établis à partir des données du programme de PFCE et des facteurs de rajustement calculés en utilisant les fichiers de l'ARC.

### Solde de l'émigration temporaire

Statistique Canada, Division de la démographie – établis à partir des données de la contre-vérification des dossiers (CVD) des Recensements du Canada de 2001 et 2006 et des données du Recensement de 2006.

### Résidents non permanents

Statistique Canada, Division de la démographie - établis à partir des données provenant de Citoyenneté et Immigration Canada.

### **Migration interprovinciale**

Statistique Canada, Division de la démographie - établis à partir des données du programme de PFCE et des facteurs de rajustement calculés en utilisant les fichiers de l'ARC.