



# Annual Demographic Statistics

2003



# Statistiques démographiques annuelles

2003

## How to obtain more information

Specific inquiries about this product and related statistics or services should be directed to: Demographic Estimates Section, Statistics Canada, Ottawa, Ontario, K1A 0T6 (telephone: 1 877 679-2746).

For information on the wide range of data available from Statistics Canada, you can contact us by calling one of our toll-free numbers. You can also contact us by e-mail or by visiting our Web site.

<b>National inquiries line</b>	<b>1 800 263-1136</b>
<b>National telecommunications device for the hearing impaired</b>	<b>1 800 363-7629</b>
<b>Depository Services Program inquiries</b>	<b>1 800 700-1033</b>
<b>Fax line for Depository Services Program</b>	<b>1 800 889-9734</b>
<b>E-mail inquiries</b>	<b>infostats@statcan.ca</b>
<b>Web site</b>	<b>www.statcan.ca</b>

## Ordering and subscription information

This product, Catalogue no. 91-213-XPB, is published annually as a standard printed publication at a price of CDN \$134.00 per issue. The following additional shipping charges apply for delivery outside Canada:

	<b>Single issue</b>
<b>United States</b>	CDN \$ 6.00
<b>Other countries</b>	CDN \$ 10.00

This product is also available in electronic format on the Statistics Canada Internet site as Catalogue no. 91-213-XIB at a price of CDN \$60.00 per issue. To obtain single issues or to subscribe, visit our Web site at [www.statcan.ca](http://www.statcan.ca), and select Products and Services.

All prices exclude sales taxes.

The printed version of this publication can be ordered by

- Phone (Canada and United States) **1 800 267-6677**
- Fax (Canada and United States) **1 877 287-4369**
- E-mail **infostats@statcan.ca**
- Mail  
Statistics Canada  
Dissemination Division  
Circulation Management  
120 Parkdale Avenue  
Ottawa, Ontario K1A 0T6
- And, in person at the Statistics Canada Regional Centre nearest you, or from authorised agents and bookstores.

When notifying us of a change in your address, please provide both old and new addresses.

## Standards of service to the public

Statistics Canada is committed to serving its clients in a prompt, reliable and courteous manner and in the official language of their choice. To this end, the Agency has developed standards of service which its employees observe in serving its clients. To obtain a copy of these service standards, please contact Statistics Canada toll free at 1 800 263-1136.

## Comment obtenir d'autres renseignements

Toute demande de renseignements au sujet du présent produit ou au sujet de statistiques ou de services connexes doit être adressée à : Section des estimations démographiques, Statistique Canada, Ottawa, Ontario, K1A 0T6 (téléphone : 1 877 679-2746).

Pour obtenir des renseignements sur l'ensemble des données de Statistique Canada qui sont disponibles, veuillez composer l'un des numéros sans frais suivants. Vous pouvez également communiquer avec nous par courriel ou visiter notre site Web.

<b>Service national de renseignements</b>	<b>1 800 263-1136</b>
<b>Service national d'appareils de télécommunications pour les malentendants</b>	<b>1 800 363-7629</b>
<b>Renseignements concernant le Programme des bibliothèques de dépôt</b>	<b>1 800 700-1033</b>
<b>Télécopieur pour le Programme des bibliothèques de dépôt</b>	<b>1 800 889-9734</b>
<b>Renseignements par courriel</b>	<b>infostats@statcan.ca</b>
<b>Site Web</b>	<b>www.statcan.ca</b>

## Renseignements sur les commandes et les abonnements

Le produit n° 91-213-XPB au catalogue est publié annuellement en version imprimée standard et est offert au prix de 134 \$CAN l'exemplaire. Les frais de livraison supplémentaires suivants s'appliquent aux envois à l'extérieur du Canada :

	<b>Exemplaire</b>
<b>États-Unis</b>	6 \$CAN
<b>Autres pays</b>	10 \$CAN

Ce produit est aussi disponible sous forme électronique dans le site Internet de Statistique Canada, sous le n° 91-213-XIB au catalogue, et est offert au prix de 60 \$CAN l'exemplaire. Les utilisateurs peuvent obtenir des exemplaires ou s'abonner en visitant notre site Web à [www.statcan.ca](http://www.statcan.ca) et en choisissant la rubrique Produits et services.

Les prix ne comprennent pas les taxes de ventes.

La version imprimée peut être commandée par

- Téléphone (Canada et États-Unis) **1 800 267-6677**
- Télécopieur (Canada et États-Unis) **1 877 287-4369**
- Courriel **infostats@statcan.ca**
- Poste  
Statistique Canada  
Division de la diffusion  
Gestion de la circulation  
120, avenue Parkdale  
Ottawa (Ontario) K1A 0T6
- En personne au bureau régional de Statistique Canada le plus près de votre localité ou auprès des agents et librairies autorisés.

Lorsque vous signalez un changement d'adresse, veuillez nous fournir l'ancienne et la nouvelle adresse.

## Normes de service à la clientèle

Statistique Canada s'engage à fournir à ses clients des services rapides, fiables et courtois, et ce, dans la langue officielle de leur choix. À cet égard, notre organisme s'est doté de normes de service à la clientèle qui doivent être observées par les employés lorsqu'ils offrent des services à la clientèle. Pour obtenir une copie de ces normes de service, veuillez communiquer avec Statistique Canada au numéro sans frais 1 800 263-1136.



Statistics Canada  
Demography Division

# Annual Demographic Statistics

2003

Statistique Canada  
Division de la démographie

# Statistiques démographiques annuelles

2003

Published by authority of the Minister responsible  
for Statistics Canada

© Ministry of Industry, 2004

All rights reserved. No part of this publication may be reproduced, stored in a retrieval system or transmitted in any form or by any means, electronic, mechanical, photocopying, recording or otherwise without prior written permission from License Services, Marketing Division, Statistics Canada, Ottawa, Ontario, Canada K1A 0T6.

March 2004

Catalogue no. 91-213-XPB

ISSN 1195-9762

Catalogue no. 91-213-XIB

ISSN 1480-8803

Frequency: Annual

Ottawa

## Note of appreciation

Canada owes the success of its statistical system to a long-standing partnership between Statistics Canada, the citizens of Canada, its businesses, governments and other institutions. Accurate and timely statistical information could not be produced without their continued cooperation and goodwill.

Publication autorisée par le ministre  
responsable de Statistique Canada

© Ministère de l'Industrie, 2004

Tout droits réservés. Il est interdit de reproduire ou de transmettre le contenu de la présente publication, sous quelque forme ou par quelque moyen que ce soit, enregistrement sur support magnétique, reproduction électronique, mécanique, photographique ou autre ou de l'emmagasiner dans un système de recouvrement, sans l'autorisation écrite préalable des Services de concession des droits de licence, Division du marketing, Statistique Canada, Ottawa, Ontario, Canada K1A 0T6.

Mars 2004

N° 91-213-XPB au catalogue

ISSN 1195-9762

N° 91-213-XIB au catalogue

ISSN 1480-8803

Périodicité : annuelle

Ottawa

## Note de reconnaissance

Le succès du système statistique du Canada repose sur un partenariat bien établi entre Statistique Canada et la population, les entreprises, les administrations canadiennes et les autres organismes. Sans cette collaboration et cette bonne volonté, il serait impossible de produire des statistiques précises et actuelles.

## ACKNOWLEDGEMENTS

A great number of people contributed to this complex statistical product whose preparation was coordinated by Denis Morissette. First and foremost, it is the work of the people of the Demographic Estimates Section of Demography Division: Carol Boily, Lise Champagne, Nathalie Chicoine, Hubert Denis, Michael Hanrahan, Verne Kawka, Ian Kisbee, Hélène Landry, Colette O'Meara, Gerry Ouellette, Denis Prud'homme, Danielle St-Germain and Cameron Stout. Anne Boucher prepared the geographic map. Ken Martin prepared the animated age pyramids and Carol Noël designed the publication cover. Carole Stuart facilitated the contacts between Dissemination Division and Demography Division. The printed version was managed by Françoise Pilon-Renaud. All the activities received the full support of Réjean Lachapelle.

Such a publication would not be possible without the collaboration of the organizations which supply data: the provincial and territorial vital statistics registries; Citizenship and Immigration Canada; Canada Customs and Revenue Agency; the Canadian Department of Justice and the U.S. Department of Homeland Security. Part of the data are either compiled or processed by Health Statistics Division and Small Area and Administrative Data Division in Statistics Canada. The contribution of Social Survey Method Division should also be acknowledged. Finally, special thanks go to the provincial and territorial focal points for their regular and thorough review and evaluation of the data.

---

The paper used in this publication meets the minimum requirements of American National Standards for Information Sciences - Permanence of Paper for Printed Library Materials, ANSI Z39.48 - 1984 (∞)

## REMERCIEMENTS

Plusieurs personnes ont apporté leur contribution à ce produit statistique complexe dont la préparation a été coordonnée par Denis Morissette. Il est d'abord et avant tout le résultat du travail du personnel de la Section des estimations démographiques de la Division de la démographie : Carol Boily, Lise Champagne, Nathalie Chicoine, Hubert Denis, Michael Hanrahan, Verne Kawka, Ian Kisbee, Hélène Landry, Colette O'Meara, Gerry Ouellette, Denis Prud'homme, Danielle St-Germain et Cameron Stout. Anne Boucher a préparé la carte géographique. Ken Martin a préparé les pyramides des âges animées et Carol Noël le design de la page couverture. Carole Stuart a facilité les liens entre la Division de la diffusion et de la Division de la démographie. La version imprimée a été rendue possible grâce à Françoise Pilon-Renaud. Toutes les activités ont reçu le plein appui de Réjean Lachapelle.

La présente publication n'aurait pas été possible sans la coopération des organismes qui nous fournissent les données : les registraires provinciaux et territoriaux de l'état civil, Citoyenneté et Immigration Canada, l'Agence des douanes et du revenu du Canada et le Ministère de la Justice du Canada et « *U.S. Department of Homeland Security* ». Une partie des données nous parvient par l'entremise de la Division des statistiques sur la santé et de la Division des données régionales et administratives de Statistique Canada. La contribution de la Division des méthodes d'enquêtes sociales mérite également d'être reconnue. Enfin, des remerciements particuliers vont aux coordonnateurs statistiques provinciaux et territoriaux pour l'évaluation et la vérification répétées et approfondies qu'ils font des données.

---

Le papier utilisé dans la présente publication répond aux exigences minimales de l'« American National Standard for Information Sciences » - « Permanence of Paper for Printed Library Materials », ANSI Z39.48 - 1984 (∞)

In this publication, the postcensal estimates are based on the 2001 Census counts adjusted for net undercount.

Dans cette publication, les estimations postcensitaires ont comme point de départ les comptes du Recensement de 2001 rajustés pour le sous-dénombrement net

## Table of Contents

	Page
<b>Acknowledgements</b>	ii
<b>Structure and Content of the CD-ROM Files</b>	xiv
<b>Introduction</b>	1
<b>Highlights</b>	3
<b>Table</b>	
1. Population Estimates, July 1, 2001 to 2003, Canada, Provinces and Territories	3
<b>Geographic Map</b>	
Population Change Between July 1, 2002 and July 1, 2003 by Census Division, Canada	19
<b>Charts</b>	
1. Elements of Annual Population Growth, Canada, 1971-1972 to 2002-2003	4
2. Annual Population Growth Rate, Canada, Provinces and Territories, 2001-2002 and 2002-2003	7
3. Census Metropolitan Areas with the Highest Growth Rates, 2001-2002	16
4. Age Pyramid of the Population of Canada, July 1, 1983, 1993 and 2003	20

## Table des matières

	Page
<b>Remerciements</b>	ii
<b>Structure et contenu des fichiers du CD-ROM</b>	xiv
<b>Introduction</b>	1
<b>Faits saillants</b>	3
<b>Tableau</b>	
1. Estimations de la population au 1 <sup>er</sup> juillet 2001 à 2003, Canada, provinces et territoires	3
<b>Carte géographique</b>	
Variation de la population entre le 1 <sup>er</sup> juillet 2002 et le 1 <sup>er</sup> juillet 2003 par division de recensement, Canada	19
<b>Graphiques</b>	
1. Éléments de l'accroissement démographique annuel, Canada, 1971-1972 à 2002-2003	4
2. Taux d'accroissement démographique annuel, Canada, provinces et territoires, 2001-2002 et 2002-2003	7
3. Régions métropolitaines de recensement ayant les taux d'accroissement les plus élevés, 2001-2002	16
4. Pyramide des âges de la population du Canada au 1 <sup>er</sup> juillet 1983, 1993 et 2003	20

**Table of Contents – continued****Table des matières – suite**

	Page		Page
<b>Charts – concluded</b>		<b>Graphiques – fin</b>	
5. Distribution of Population by Broad Age Group and Sex, Canada, July 1, 1983, 1993 and 2003	22	5. Répartition de la population par grand groupe d'âge, Canada au 1 <sup>er</sup> juillet, 1983, 1993 et 2003	22
6. Population Distribution Aged 15 Years and Over by Marital Status and Sex, Canada, July 1, 2003	23	6. Distribution de la population des 15 ans et plus par état matrimonial et par sexe, Canada au 1 <sup>er</sup> juillet 2003	23
<b>Footnotes in Statistical Tables</b>	26	<b>Renvois dans les tableaux statistiques</b>	26
<b>Abbreviations</b>	27	<b>Abréviations</b>	27
<b>Symbols</b>	27	<b>Signes conventionnels</b>	27
<b>Statistical Tables</b>		<b>Tableaux statistiques</b>	
<b>1. Canada, Provinces and Territories</b>		<b>1. Canada, provinces et territoires</b>	
1.1 Total Population, Canada, Provinces and Territories, July 1, 1971 to 2003	29	1.1 Population totale du Canada, des provinces et des territoires au 1 <sup>er</sup> juillet, 1971 à 2003	29
1.2 Components of Population Growth, Numbers and Rates, Canada, 1991-1992 to 2002-2003	30	1.2 Composantes de l'accroissement démographique, nombres et taux, Canada, 1991-1992 à 2002-2003	30
1.3 Components of Population Growth, Numbers and Rates, Newfoundland and Labrador, 1991-1992 to 2002-2003	32	1.3 Composantes de l'accroissement démographique, nombres et taux, Terre-Neuve-et-Labrador, 1991-1992 à 2002-2003	32
1.4 Components of Population Growth, Numbers and Rates, Prince Edward Island, 1991-1992 to 2002-2003	34	1.4 Composantes de l'accroissement démographique, nombres et taux, Île-du-Prince-Édouard, 1991-1992 à 2002-2003	34
1.5 Components of Population Growth, Numbers and Rates, Nova Scotia, 1991-1992 to 2002-2003	36	1.5 Composantes de l'accroissement démographique, nombres et taux, Nouvelle-Écosse, 1991-1992 à 2002-2003	36
1.6 Components of Population Growth, Numbers and Rates, New Brunswick, 1991-1992 to 2002-2003	38	1.6 Composantes de l'accroissement démographique, nombres et taux, Nouveau-Brunswick, 1991-1992 à 2002-2003	38

## Table of Contents – continued

## Table des matières – suite

	Page		Page
<b>Statistical Tables - continued</b>		<b>Tableaux statistiques - suite</b>	
<b>1. Canada, Provinces and Territories – continued</b>		<b>1. Canada, provinces et territoires - suite</b>	
1.7 Components of Population Growth, Numbers and Rates, Quebec, 1991-1992 to 2002-2003	40	1.7 Composantes de l'accroissement démographique, nombres et taux, Québec, 1991-1992 à 2002-2003	40
1.8 Components of Population Growth, Numbers and Rates, Ontario, 1991-1992 to 2002-2003	42	1.8 Composantes de l'accroissement démographique, nombres et taux, Ontario, 1991-1992 à 2002-2003	42
1.9 Components of Population Growth, Numbers and Rates, Manitoba, 1991-1992 to 2002-2003	44	1.9 Composantes de l'accroissement démographique, nombres et taux, Manitoba, 1991-1992 à 2002-2003	44
1.10 Components of Population Growth, Numbers and Rates, Saskatchewan, 1991-1992 to 2002-2003	46	1.10 Composantes de l'accroissement démographique, nombres et taux, Saskatchewan, 1991-1992 à 2002-2003	46
1.11 Components of Population Growth, Numbers and Rates, Alberta, 1991-1992 to 2002-2003	48	1.11 Composantes de l'accroissement démographique, nombres et taux, Alberta, 1991-1992 à 2002-2003	48
1.12 Components of Population Growth, Numbers and Rates, British Columbia, 1991-1992 to 2002-2003	50	1.12 Composantes de l'accroissement démographique, nombres et taux, Colombie-Britannique, 1991-1992 à 2002-2003	50
1.13 Components of Population Growth, Numbers and Rates, Yukon Territory, 1991-1992 to 2002-2003	52	1.13 Composantes de l'accroissement démographique, nombres et taux, Territoire du Yukon, 1991-1992 à 2002-2003	52
1.14 Components of Population Growth, Numbers and Rates, Northwest Territories, 1991-1992 to 2002-2003	54	1.14 Composantes de l'accroissement démographique, nombres et taux, Territoires du Nord-Ouest, 1991-1992 à 2002-2003	54
1.15 Components of Population Growth, Numbers and Rates, Nunavut, 1991-1992 to 2002-2003	56	1.15 Composantes de l'accroissement démographique, nombres et taux, Nunavut, 1991-1992 à 2002-2003	56
1.16 Population by Age Group and Sex, Canada, July 1, 1996 to 2003	58	1.16 Population par groupe d'âge et par sexe, Canada au 1 <sup>er</sup> juillet, 1996 à 2003	58

## Table of Contents – continued

## Table des matières – suite

	Page		Page
<b>Statistical Tables - continued</b>		<b>Tableaux statistiques – suite</b>	
<b>1. Canada, Provinces and Territories – continued</b>		<b>1. Canada, provinces et territoires – suite</b>	
1.17 Population by Age Group and Sex, Newfoundland and Labrador, July 1, 1996 to 2003	60	1.17 Population par groupe d'âge et par sexe, Terre-Neuve-et-Labrador au 1 <sup>er</sup> juillet, 1996 à 2003	60
1.18 Population by Age Group and Sex, Prince Edward Island, July 1, 1996 to 2003	62	1.18 Population par groupe d'âge et par sexe, Île-du-Prince-Édouard au 1 <sup>er</sup> juillet, 1996 à 2003	62
1.19 Population by Age Group and Sex, Nova Scotia, July 1, 1996 to 2003	64	1.19 Population par groupe d'âge et par sexe, Nouvelle-Écosse au 1 <sup>er</sup> juillet, 1996 à 2003	64
1.20 Population by Age Group and Sex, New Brunswick, July 1, 1996 to 2003	66	1.20 Population par groupe d'âge et par sexe, Nouveau-Brunswick au 1 <sup>er</sup> juillet, 1996 à 2003	66
1.21 Population by Age Group and Sex, Quebec, July 1, 1996 to 2003	68	1.21 Population par groupe d'âge et par sexe, Québec au 1 <sup>er</sup> juillet, 1996 à 2003	68
1.22 Population by Age Group and Sex, Ontario, July 1, 1996 to 2003	70	1.22 Population par groupe d'âge et par sexe, Ontario au 1 <sup>er</sup> juillet, 1996 à 2003	70
1.23 Population by Age Group and Sex, Manitoba, July 1, 1996 to 2003	72	1.23 Population par groupe d'âge et par sexe, Manitoba au 1 <sup>er</sup> juillet, 1996 à 2003	72
1.24 Population by Age Group and Sex, Saskatchewan, July 1, 1996 to 2003	74	1.24 Population par groupe d'âge et par sexe, Saskatchewan au 1 <sup>er</sup> juillet, 1996 à 2003	74
1.25 Population by Age Group and Sex, Alberta, July 1, 1996 to 2003	76	1.25 Population par groupe d'âge et par sexe, Alberta au 1 <sup>er</sup> juillet, 1996 à 2003	76
1.26 Population by Age Group and Sex, British Columbia, July 1, 1996 to 2003	78	1.26 Population par groupe d'âge et par sexe, Colombie-Britannique au 1 <sup>er</sup> juillet, 1996 à 2003	78
1.27 Population by Age Group and Sex, Yukon Territory, July 1, 1996 to 2003	80	1.27 Population par groupe d'âge et par sexe, Territoire du Yukon au 1 <sup>er</sup> juillet, 1996 à 2003	80



## Table of Contents – continued

## Table des matières – suite

	Page		Page
<b>Statistical Tables - continued</b>		<b>Tableaux statistiques – suite</b>	
<b>1. Canada, Provinces and Territories - concluded</b>		<b>1. Canada, provinces et territoires – fin</b>	
1.28 Population by Age Group and Sex, Northwest Territories, July 1, 1996 to 2003	82	1.28 Population par groupe d'âge et par sexe, Territoires du Nord-Ouest au 1 <sup>er</sup> juillet, 1996 à 2003	82
1.29 Population by Age Group and Sex, Nunavut, July 1, 1996 to 2003	84	1.29 Population par groupe d'âge et par sexe, Nunavut au 1 <sup>er</sup> juillet, 1996 à 2003	84
1.30 Non-permanent Residents by Age Group and Sex, Canada, Provinces and Territories, July 1, 2003	86	1.30 Résidents non permanents par groupe d'âge et par sexe, Canada, provinces et territoires au 1 <sup>er</sup> juillet 2003	86
1.31 Deaths by Age Group and Sex, Canada, Provinces and Territories, 2002-2003	88	1.31 Décès par groupe d'âge et par sexe, Canada, provinces et territoires, 2002-2003	88
1.32 Immigrants by Age Group, Sex and Province or Territory of Destination, 2002-2003	90	1.32 Immigrants par groupe d'âge, sexe et province ou territoire de destination, 2002-2003	90
1.33 Total Emigrants by Age Group, Sex and Province or Territory of Origin, 2002-2003	92	1.33 Émigrants totaux par groupe d'âge, sexe et province ou territoire d'origine, 2002-2003	92
1.34 Interprovincial Migrants by Province or Territory of Origin and Destination, 2001-2002 and 2002-2003	95	1.34 Migrants interprovinciaux par province ou territoire d'origine et de destination, 2001-2002 et 2002-2003	95
1.35 Interprovincial Migration: In-migrants by Age Group, Sex and Province or Territory of Destination, 2002-2003	96	1.35 Migration interprovinciale: entrants par groupe d'âge, sexe et province ou territoire de destination, 2002-2003	96
1.36 Interprovincial Migration: Out-migrants by Age Group, Sex and Province or Territory of Origin, 2002-2003	98	1.36 Migration interprovinciale: sortants par groupe d'âge, sexe et province ou territoire d'origine, 2002-2003	98
1.37 Interprovincial Migration: Net Migration by Age Group, Sex, Provinces and Territories, 2002-2003	100	1.37 Migration interprovinciale: solde migratoire par groupe d'âge, sexe, provinces et territoires, 2002-2003	100

## Table of Contents – continued

## Table des matières – suite

	Page		Page
<b>Statistical Tables – continued</b>		<b>Tableaux statistiques – suite</b>	
<b>2. Census Metropolitan Areas</b>		<b>2. Régions métropolitaines de recensement</b>	
2.1 Estimates of Total Population for Canada and Census Metropolitan Areas, July 1, 1996 to 2003	103	2.1 Estimations de la population totale du Canada et des régions métropolitaines de recensement au 1 <sup>er</sup> juillet, 1996 à 2003	103
2.2 Components of Population Change, Census Metropolitan Areas, 2001-2002	104	2.2 Composantes de l'accroissement démographique, régions métropolitaines de recensement, 2001-2002	104
2.3 Rates for Components of Population Change, Census Metropolitan Areas, 2001-2002	106	2.3 Taux des composantes de l'accroissement démographique, régions métropolitaines de recensement, 2001-2002	106
2.4 Estimates of Population for Census Metropolitan Areas by Age Group and Sex, July 1, 2003	108	2.4 Estimations de la population des régions métropolitaines de recensement, par groupe d'âge et par sexe au 1 <sup>er</sup> juillet 2003	108
<b>3. Census Divisions</b>		<b>3. Divisions de recensement</b>	
3.1 Estimates of Total Population by Province, Territory and Census Division, July 1, 1996 to 2003	113	3.1 Estimations de la population totale par province, territoire et division de recensement au 1 <sup>er</sup> juillet, 1996 à 2003	113
3.2 Components of Population Change, Census Divisions by Province and Territory, 2001-2002	120	3.2 Composantes de l'accroissement démographique, divisions de recensement par province et territoire, 2001-2002	120
3.3 Rates for Components of Population Change, Census Divisions by Province and Territory, 2001-2002	132	3.3 Taux des composantes de l'accroissement démographique, divisions de recensement par province et territoire, 2001-2002	132
3.4 Estimates of Population for Census Divisions by Age Group and Sex, July 1, 2003	144	3.4 Estimations de la population des divisions de recensement, par groupe d'âge et par sexe au 1 <sup>er</sup> juillet 2003	144

## Table of Contents – continued

## Table des matières – suite

	Page		Page
<b>Statistical Tables - continued</b>		<b>Tableaux statistiques – suite</b>	
<b>4. Marital Status</b>		<b>4. État matrimonial</b>	
4.1 Population Aged 15 Years and Over, by Marital Status, Age Group and Sex, Canada, July 1, 2003	178	4.1 Population âgée de 15 ans et plus, par état matrimonial, groupe d'âge et sexe, Canada au 1 <sup>er</sup> juillet 2003	178
4.2 Population Aged 15 Years and Over, by Legal Marital Status, Age Group and Sex, Canada, July 1, 2003	181	4.2 Population âgée de 15 ans et plus, par état matrimonial légal, groupe d'âge et sexe, Canada au 1 <sup>er</sup> juillet 2003	181
<b>5. Vital Statistics</b>		<b>5. État civil</b>	
5.1 Births, Deaths, Marriages and Divorces, Canada, Provinces and Territories, 1993 to 2002	184	5.1 Naissances, décès, mariages et divorces, Canada, provinces et territoires, 1993 à 2002	184
5.2 Birth, Death, Marriage and Divorce Rates, Canada, Provinces and Territories, 1993 to 2002	185	5.2 Taux de natalité, mortalité, nuptialité et divortialité, Canada, provinces et territoires, 1993 à 2002	185
5.3 Births by Month, Canada, Provinces and Territories, 2001	186	5.3 Naissances par mois, Canada, provinces et territoires, 2001	186
5.4 Births by Age of Mother, Canada, Provinces and Territories, 2001	187	5.4 Naissances par âge de la mère, Canada, provinces et territoires, 2001	187
5.5 Fertility Rates by Age Group of Mother, Canada, Provinces and Territories, 2001	188	5.5 Taux de fécondité par groupe d'âge de la mère, Canada, provinces et territoires, 2001	188
5.6 Births by Marital Status of Mother, Canada, Provinces and Territories, 2001	188	5.6 Naissances par état matrimonial de la mère, Canada, provinces et territoires, 2001	188
5.7 Deaths by Month, Canada, Provinces and Territories, 2001	189	5.7 Décès par mois, Canada, provinces et territoires, 2001	189
5.8 Death Rates by Age Group and Sex, Canada, Provinces and Territories, 2001	189	5.8 Taux de mortalité par groupe d'âge et par sexe, Canada, provinces et territoires, 2001	189
5.9 Deaths by Marital Status, Age Group and Sex, Canada, Provinces and Territories, 2001	191	5.9 Décès par état matrimonial, groupe d'âge et sexe, Canada, provinces et territoires, 2001	191
5.10 Marriages by Marital Status and Sex, Canada, Provinces and Territories, 2001	194	5.10 Mariages par état matrimonial et par sexe, Canada, provinces et territoires, 2001	194

## Table of Contents – continued

## Table des matières – suite

	Page		Page
<b>Statistical Tables - concluded</b>		<b>Tableaux statistiques – fin</b>	
<b>5. Vital Statistics - concluded</b>		<b>5. État civil – fin</b>	
5.11 First Marriage Rates by Sex and Age Group, Canada, Provinces and Territories, 2001	195	5.11 Taux de primo-nuptialité par sexe et groupe d'âge, Canada, provinces et territoires, 2001	195
5.12 Marriages by Age Group of Spouses, Canada, 2001	196	5.12 Mariages par groupe d'âge des époux, Canada, 2001	196
5.13 Marriages by Marital Status of Spouses, Canada, 2001	196	5.13 Mariages par état matrimonial des époux, Canada, 2001	196
<b>Methodological Appendix</b>		<b>Annexe méthodologique</b>	
<b>A.1 Population Estimates</b>	197	<b>A.1 Estimations de population</b>	197
A.1.1 <i>Types of Estimates</i>	197	A.1.1 <i>Catégories d'estimations</i>	197
A.1.2 <i>Postcensal Population Estimates</i>	198	A.1.2 <i>Estimations postcensitaires de la population</i>	198
A.1.3 <i>Postcensal Estimates of Population for Census Metropolitan Areas and Census Divisions</i>	199	A.1.3 <i>Estimations postcensitaires de la population des régions métropolitaines de recensement et des divisions de recensement</i>	199
A.1.4 <i>Intercensal Estimates of Population</i>	200	A.1.4 <i>Estimations intercensitaires de la population</i>	200
<b>A.2 Components</b>	201	<b>A.2 Composantes</b>	201
A.2.1 <i>Base Populations</i>	201	A.2.1 <i>Populations de départ</i>	201
A.2.2 <i>Births and Deaths</i>	203	A.2.2 <i>Naissances et décès</i>	203
A.2.3 <i>Immigration and Non-permanent Residents</i>	204	A.2.3 <i>Immigration et résidents non permanents</i>	204
A.2.4 <i>Total Emigration</i>	205	A.2.4 <i>Émigration totale</i>	205
A.2.5 <i>Interprovincial Migration</i>	206	A.2.5 <i>Migration interprovinciale</i>	206
A.2.6 <i>Subprovincial Migration Components</i>	207	A.2.6 <i>Composantes de la migration au niveau infraprovincial</i>	207
<b>B. Population Estimates by Marital Status</b>	207	<b>B. Estimations de la population par état matrimonial</b>	207

## Table of Contents – continued

## Table des matières – suite

	Page		Page
<b>Quality of Demographic Data</b>		<b>Qualité des données démographiques</b>	
<b>Census Data</b>	209	<b>Données de recensement</b>	209
<i>Coverage, Response and Imputation Errors</i>	209	<i>Erreurs de couverture, de réponse et de traitement</i>	209
<b>Components</b>	210	<b>Composantes</b>	210
<i>Births and Deaths</i>	210	<i>Naissances et décès</i>	210
<i>Immigration and Non-permanent Residents</i>	211	<i>Immigration et résidents non permanents</i>	211
<i>Total Emigration</i>	211	<i>Émigration totale</i>	211
<i>Interprovincial Migration</i>	211	<i>Migration interprovinciale</i>	211
<i>Intraprovincial Migration</i>	212	<i>Migration intraprovinciale</i>	212
<i>Level of Detail of Components</i>	212	<i>Ventilation des composantes</i>	212
<b>Population Estimates</b>	212	<b>Estimations de la population</b>	212
<b>Geographical Boundary Changes for Census Divisions (CDs) and Census Metropolitan Areas (CMAs)</b>	212	<b>Changement dans les limites géographiques des divisions de recensement (DR) et des régions métropolitaines de recensement (RMR)</b>	212
<i>Census Metropolitan Areas (CMAs)</i>	213	<i>Régions métropolitaines de recensement (RMR)</i>	213
<i>Census Divisions (CDs)</i>	213	<i>Divisions de recensement (DR)</i>	213
<b>Text Tables</b>	215	<b>Tableaux explicatifs</b>	215
I. Sources and References of Data Used to Generate Postcensal Population Estimates, 2002 and 2003	216	I. Sources et références des données utilisées pour la production des estimations postcensitaires de la population, 2002 et 2003	216
II. Estimated Net Undercoverage of Population for Canada, Provinces and Territories, 1996 and 2001 Censuses	217	II. Estimation du sous-dénombrement net de la population pour le Canada, les provinces et les territoires, recensements de 1996 et 2001	217
III. Estimated Net Undercoverage of Population by Age Group and Sex, Canada, 1996 and 2001 Censuses	218	III. Estimation du sous-dénombrement net de la population par groupe d'âge et sexe, Canada, recensements de 1996 et 2001	218

**Table of Contents – continued****Table des matières – suite**

	Page		Page
<b>Text Tables – continued</b>		<b>Tableaux explicatifs – suite</b>	
IV. Estimated Net Undercoverage of Population by Sex and Marital Status, Canada, 1996 and 2001 Censuses	219	IV. Estimation du sous-dénombrement net de la population selon le sexe et l'état matrimonial, Canada, recensements de 1996 et 2001	219
V. Estimated Net Undercoverage of Population by Sex and Legal Marital Status, Canada, 1996 and 2001 Censuses	220	V. Estimation du sous-dénombrement net de la population selon le sexe et l'état matrimonial légal, Canada, recensements de 1996 et 2001	220
VI. Estimated Net Undercoverage of Population Applied at the CD and CMA Levels, Canada, Provinces and Territories, 1996 and 2001 Censuses	221	VI. Estimation du sous-dénombrement net de la population appliqué au niveau des DR et des RMR, Canada, provinces et territoires, recensements de 1996 et 2001	221
VII. Estimates of Persons Not Counted on Incompletely Enumerated Indian Reserves by Census Division, 1991, 1996 and 2001 Censuses	222	VII. Estimations des personnes non énumérées dans les réserves indiennes partiellement dénombrées par division de recensement, recensements de 1991, 1996 et 2001	222
VIII. Error of Closure of the Estimates of Total Population, Canada, Provinces and Territories, July 1, 1996 and 2001	223	VIII. Erreur en fin de période des estimations de la population totale du Canada, des provinces et des territoires au 1 <sup>er</sup> juillet, 1996 et 2001	223
IX. Error of Closure of the Estimates of Population by Age Group and Sex, Canada, July 1, 2001	224	IX. Erreur en fin de période des estimations de la population par groupe d'âge et sexe, Canada au 1 <sup>er</sup> juillet 2001	224
X. Error of Closure of the Estimates of Population Aged 15 Years and Over, by Sex and Marital Status, Canada, July 1, 2001	225	X. Erreur en fin de période des estimations de la population âgée de 15 ans et plus selon le sexe et l'état matrimonial, Canada au 1 <sup>er</sup> juillet 2001	225
XI. Error of Closure of the Estimates of Population Aged 15 Years and Over, by Sex and Legal Marital Status, Canada, July 1, 2001	226	XI. Erreur en fin de période des estimations de la population âgée de 15 ans et plus selon le sexe et l'état matrimonial légal, Canada au 1 <sup>er</sup> juillet 2001	226

**Table of Contents – continued****Table des matières – suite**

	Page		Page
<b>Text Tables – concluded</b>		<b>Tableaux explicatifs – fin</b>	
XII. Distribution of Census Divisions (CDs) by Error of Closure, Canada, Provinces and Territories, July 1, 2001	227	XII. Répartition des divisions de recensement (DR) selon l'erreur en fin de période pour le Canada, les provinces et les territoires au 1 <sup>er</sup> juillet 2001	227
XIII. Error of Closure of the Estimates of Total Population for Census Metropolitan Areas (CMAs), July 1, 2001	228	XIII. Erreur en fin de période des estimations de la population totale pour les régions métropolitaines de recensement (RMR) au 1 <sup>er</sup> juillet 2001	228
XIV. Error of Closure by Age Group, Census Divisions and Census Metropolitan Areas, July 1, 2001	229	XIV. Erreur en fin de période par groupe d'âge, divisions de recensement et régions métropolitaines de recensement au 1 <sup>er</sup> juillet 2001	229
XV. Net Interprovincial Migration from Various Sources, 2000-2001	230	XV. Solde migratoire interprovincial selon diverses sources, 2000-2001	230
XVI. The 1996 Census Population for Census Divisions whose Boundaries were Modified in 2001 According to the Geographical Boundaries of the 1996 Census and those of the 2001 Census	231	XVI. La population au recensement de 1996 des divisions de recensement dont les limites ont été modifiées en 2001 selon les limites géographiques du recensement de 1996 et du recensement de 2001	231
XVII. The 1996 Census Population for Census Metropolitan Areas whose Boundaries were Modified in 2001 According to the Geographical Boundaries of the 1996 Census and those of the 2001 Census	232	XVII. La population au recensement de 1996 des régions métropolitaines de recensement dont les limites ont été modifiées en 2001 selon les limites géographiques du recensement de 1996 et du recensement de 2001	232
<b>Glossary</b>	233	<b>Lexique</b>	238
<b>References</b>	244	<b>Références</b>	244
<b>Electronic Data Dissemination</b>	249	<b>Diffusion électronique de données</b>	249
<b>CANSIM</b>	249	<b>CANSIM</b>	249

## Table of Contents – continued

## Table des matières – suite

## Structure and Content of the CD-ROM Files

## Structure et contenu des fichiers du CD-ROM

Directory/ Subdirectory	Sub- directory	Sub- directory	File names	Description	
Répertoire/ Sous-répertoire	Sous- répertoire	Sous- répertoire	Nom des fichiers		
DATA/PROVTER	TOTAL	INTER	to7101.xls	Quarterly Estimates of Total Population, Canada, Provinces and Territories, 1971-2001 (including all components of demographic growth)	Estimations trimestrielles de la population totale, Canada, provinces et territoires, 1971-2001 (incluant toutes les composantes de l'accroissement démographique)
			to7101A.xls	Annual Estimates of Total Population, Canada, Provinces and Territories, 1971-2001 (including all components of demographic growth)	Estimations annuelles de la population totale, Canada, provinces et territoires, 1971-2001 (incluant toutes les composantes de l'accroissement démographique)
		POST	to0103.xls	Quarterly Estimates of Total Population, Canada, Provinces and Territories, 2001-2003 (including all components of demographic growth)	Estimations trimestrielles de la population totale, Canada, provinces et territoires, 2001-2003 (incluant toutes les composantes de l'accroissement démographique)
			to0103A.xls	Annual Estimates of Total Population, Canada, Provinces and Territories, 2001-2003 (including all components of demographic growth)	Estimations annuelles de la population totale, Canada, provinces et territoires, 2001-2003 (incluant toutes les composantes de l'accroissement démographique)
	AS	INTER	as7101.xls	Population Estimates by Age and Sex, Canada, Provinces and Territories, 1971-2001 (including all components of demographic growth)	Estimations de la population par âge et sexe, Canada, provinces et territoires, 1971-2001 (incluant toutes les composantes de l'accroissement démographique)
			as0103.xls	Population Estimates by Age and Sex, Canada, Provinces and Territories, 2001-2003 (including all components of demographic growth)	Estimations de la population par âge et sexe, Canada, provinces et territoires, 2001-2003 (incluant toutes les composantes de l'accroissement démographique)
	AMS	INTER	ams7101.xls	Population Estimates by Age, Sex and Marital Status, Canada, Provinces and Territories, 1971-2001	Estimations de la population par âge, sexe et état matrimonial, Canada, provinces et territoires, 1971-2001
			lms9101.xls	Population Estimates by Age, Sex and Legal Marital Status, Canada, Provinces and Territories, 1991-2001	Estimations de la population par âge, sexe et état matrimonial légal, Canada, provinces et territoires, 1991-2001
		POST	ams0103.xls	Population Estimates by Age, Sex and Marital Status, Canada, Provinces and Territories, 2001-2003	Estimations de la population par âge, sexe et état matrimonial, Canada, provinces et territoires, 2001-2003
			lms0103.xls	Population Estimates by Age, Sex and Legal Marital Status, Canada, Provinces and Territories, 2001-2003	Estimations de la population par âge, sexe et état matrimonial légal, Canada, provinces et territoires, 2001-2003
	PYRAMID		<p>pyca.exe / pyca_f.exe  pynl.exe / pynl_f.exe  pype.exe / pype_f.exe  pyns.exe / pyns_f.exe  pynb.exe / pynb_f.exe  pyqc.exe / pyqc_f.exe  pyon.exe / pyon_f.exe  pymb.exe / pymb_f.exe  pysk.exe / pysk_f.exe  pyab.exe / pyab_f.exe  pybc.exe / pybc_f.exe  pyyt.exe / pyyt_f.exe  pynt.exe / pynt_f.exe  pynu.exe / pynu_f.exe</p>	<p>Animated Age and Sex Pyramids, Canada, Provinces and Territories, 1971-2003 (Nunavut – 1991-2003)</p> <p>Note: Browser required.</p>	<p>Pyramides animées par âge et sexe, Canada, provinces et territoires, 1971-2003 (Nunavut – 1991-2003)</p> <p>Nota : Nécessite un fureteur.</p>



## Table of Contents – continued

## Table des matières – suite

Structure and Content of the CD-ROM Files -  
continuedStructure et contenu des fichiers du CD-ROM –  
suite

Directory/ Subdirectory	Sub- directory	Sub- directory	File names	Description	
Répertoire/ Sous-répertoire	Sous- répertoire	Sous- répertoire	Nom des fichiers		
DATA\CDDR	TOTAL	INTER	tonl9601.xls	Estimates of Total Population for Census Divisions in each Province and Territory, 1996-2001  (one file per province/territory, including all components of demographic growth)	Estimations de la population totale des divisions de recensement dans chaque province et territoire, 1996-2001  (un fichier par province/territoire, incluant toutes les composantes de l'accroissement démographique)
			tope9601.xls		
			tons9601.xls		
			tonb9601.xls		
	toqc9601.xls	ESTIMATES OF TOTAL POPULATION FOR CENSUS DIVISIONS IN EACH PROVINCE AND TERRITORY, 2001-2003  (one file per province/territory, including all components of demographic growth)	ESTIMATIONS DE LA POPULATION TOTALE DES DIVISIONS DE RECENSEMENT DANS CHAQUE PROVINCE ET TERRITOIRE, 2001-2003  (un fichier par province/territoire, incluant toutes les composantes de l'accroissement démographique)		
	toon9601.xls				
	tomb9601.xls				
	tosk9601.xls				
toab9601.xls	ESTIMATES OF TOTAL POPULATION FOR CENSUS DIVISIONS IN EACH PROVINCE AND TERRITORY, 1996-2001  (one file per province/territory, including all components of demographic growth)	ESTIMATIONS DE LA POPULATION PAR ÂGE, SEXE ET DIVISIONS DE RECENSEMENT DANS CHAQUE PROVINCE ET TERRITOIRE, 1996-2001  (un fichier par province/territoire, incluant toutes les composantes de l'accroissement démographique)			
tobc9601.xls					
tont9601.xls					
tonu9601.xls					
DATA\CDDR	TOTAL	POST	tonl0103.xls	ESTIMATES OF TOTAL POPULATION FOR CENSUS DIVISIONS IN EACH PROVINCE AND TERRITORY, 2001-2003  (one file per province/territory, including all components of demographic growth)	ESTIMATIONS DE LA POPULATION TOTALE DES DIVISIONS DE RECENSEMENT DANS CHAQUE PROVINCE ET TERRITOIRE, 2001-2003  (un fichier par province/territoire, incluant toutes les composantes de l'accroissement démographique)
			tope0103.xls		
			tons0103.xls		
			tonb0103.xls		
	toqc0103.xls	ESTIMATES OF TOTAL POPULATION FOR CENSUS DIVISIONS IN EACH PROVINCE AND TERRITORY, 2001-2003  (one file per province/territory, including all components of demographic growth)	ESTIMATIONS DE LA POPULATION PAR ÂGE, SEXE ET DIVISIONS DE RECENSEMENT DANS CHAQUE PROVINCE ET TERRITOIRE, 2001-2003  (un fichier par province/territoire, incluant toutes les composantes de l'accroissement démographique)		
	toon0103.xls				
	tomb0103.xls				
	tosk0103.xls				
DATA\CDDR	AS	INTER	asnl9601.xls	Population estimates by age, sex and census divisions in each province and territory, 1996-2001  (one file per province/territory, including all components of demographic growth)	Estimations de la population par âge, sexe et divisions de recensement dans chaque province et territoire, 1996-2001  (un fichier par province/territoire, incluant toutes les composantes de l'accroissement démographique)
			aspe9601.xls		
			asns9601.xls		
			asnb9601.xls		
	asqc9601.xls	ESTIMATES OF TOTAL POPULATION FOR CENSUS DIVISIONS IN EACH PROVINCE AND TERRITORY, 2001-2003  (one file per province/territory, including all components of demographic growth)	ESTIMATIONS DE LA POPULATION PAR ÂGE, SEXE ET DIVISIONS DE RECENSEMENT DANS CHAQUE PROVINCE ET TERRITOIRE, 2001-2003  (un fichier par province/territoire, incluant toutes les composantes de l'accroissement démographique)		
	ason9601.xls				
	asmb9601.xls				
	assk9601.xls				
asab9601.xls	ESTIMATES OF TOTAL POPULATION FOR CENSUS DIVISIONS IN EACH PROVINCE AND TERRITORY, 2001-2003  (one file per province/territory, including all components of demographic growth)	ESTIMATIONS DE LA POPULATION PAR ÂGE, SEXE ET DIVISIONS DE RECENSEMENT DANS CHAQUE PROVINCE ET TERRITOIRE, 2001-2003  (un fichier par province/territoire, incluant toutes les composantes de l'accroissement démographique)			
asbc9601.xls					
asnt96101.xls					
asnu9601.xls					
DATA\CDDR	AS	POST	asnl0103.xls	Population estimates by age, sex and census divisions in each province and territory, 2001-2003  (one file per province/territory, including all components of demographic growth)	Estimations de la population par âge, sexe et divisions de recensement dans chaque province et territoire, 2001-2003  (un fichier par province/territoire, incluant toutes les composantes de l'accroissement démographique)
			aspe0103.xls		
			asns0103.xls		
			asnb0103.xls		
	asqc0103.xls	ESTIMATES OF TOTAL POPULATION FOR CENSUS DIVISIONS IN EACH PROVINCE AND TERRITORY, 2001-2003  (one file per province/territory, including all components of demographic growth)	ESTIMATIONS DE LA POPULATION PAR ÂGE, SEXE ET DIVISIONS DE RECENSEMENT DANS CHAQUE PROVINCE ET TERRITOIRE, 2001-2003  (un fichier par province/territoire, incluant toutes les composantes de l'accroissement démographique)		
	ason0103.xls				
	asmb0103.xls				
	assk0103.xls				
asab0103.xls	ESTIMATES OF TOTAL POPULATION FOR CENSUS DIVISIONS IN EACH PROVINCE AND TERRITORY, 2001-2003  (one file per province/territory, including all components of demographic growth)	ESTIMATIONS DE LA POPULATION PAR ÂGE, SEXE ET DIVISIONS DE RECENSEMENT DANS CHAQUE PROVINCE ET TERRITOIRE, 2001-2003  (un fichier par province/territoire, incluant toutes les composantes de l'accroissement démographique)			
asbc0103.xls					
asnt0103.xls					
asnu0103.xls					

## Table of Contents – concluded

## Table des matières – fin

Structure and Content of the CD-ROM Files -  
concludedStructure et contenu des fichiers du CD-ROM –  
fin

Directory/ Subdirectory	Sub- directory	Sub- directory	File names	Description	
Répertoire/ Sous-répertoire	Sous- répertoire	Sous- répertoire	Nom des fichiers		
DATA\CMARMR	TOTAL	INTER	tocm9601.xls	Estimates of Total Population for Census Metropolitan Areas, 1996-2001 (including all components of demographic growth)	Estimations de la population totale des régions métropolitaines de recensement, 1996-2001 (incluant toutes les composantes de l'accroissement démographique)
		POST	tocm0103.xls	Estimates of Total Population for Census Metropolitan Areas, 2001-2003 (including all components of demographic growth)	Estimations de la population totale des régions métropolitaines de recensement, 2001-2003 (incluant toutes les composantes de l'accroissement démographique)
	AS	INTER	ascm9601.xls	Population Estimates by Age, Sex and Census Metropolitan Areas, 1996-2001 (including all components of demographic growth)	Estimations de la population par âge, sexe et régions métropolitaines de recensement, 1996-2001 (incluant toutes les composantes de l'accroissement démographique)
		POST	ascm0103.xls	Population Estimates by Age, Sex and Census Metropolitan Areas, 2001-2003 (including all components of demographic growth)	Estimations de la population par âge, sexe et régions métropolitaines de recensement dans chaque province et territoire, 2001-2003 (incluant toutes les composantes de l'accroissement démographique)

**Directories and subdirectories - Répertoires et sous-répertoires**

- AS : Age and sex - Âge et sexe  
AMS : Age, sex and marital status - Âge, sexe et état matrimonial  
CDDR : Census divisions - Divisions de recensement  
CMARMR : Census metropolitan areas - Régions métropolitaines de recensement  
INTER : Intercensal - Intercensitaire  
POST : Postcensal - Postcensitaire  
PROVTER : Provinces and territories - Provinces et territoires

Note : Yukon Territory does not appear at the subprovincial level because it is not subdivided by Census Division – Le Territoire du Yukon n'apparaît pas à l'échelle infraprovinciale parce qu'il n'est pas subdivisé en division de recensement.

**FOR FURTHER READING**

Selected publications from Statistics Canada

**LECTURES SUGGÉRÉES**

choisies parmi les publications de Statistique Canada

**NEW – NEW – NEW**

Discover the latest facts about the Canadian population with the 2002 edition of the **Report on the demographic situation in Canada**.

As a reference book, the **Report** presents a complete review of the current demographic situation, both at the national and provincial level.

The report's first part consists of a comprehensive review of Canada's demographic situation, describing recent trends in population growth, marriages, divorces, fertility, abortions, mortality and migration.

The second part consists of two studies. The first assesses how the fertility of immigrant women evolved between 1976-1981 and 1996-2001. It examines whether the fertility behaviour of immigrant women is tending to converge with that of Canadian-born women, and if so, how rapidly this is occurring for different immigrant groups. It also estimates the fertility of immigrants' daughters, the second-generation of Canadians.

A second study identifies determinants that promote dependence-free aging, an important topic as the large cohorts of baby-boomers grow older.

The 2002 issue of the **Report on the demographic situation in Canada** No. 91-209-XPE is now available. Order a copy at a price of \$35 by phone at 1-800-267-6677, Fax: 1-877-287-4369 or e-mail: [infostats@statcan.ca](mailto:infostats@statcan.ca)

**NOUVEAU – NOUVEAU - NOUVEAU**

Découvrez l'actualité démographique récente grâce au **Rapport sur l'état de la population du Canada**, édition 2002.

Ouvrage de référence par excellence, le **Rapport** vous permet de mieux comprendre les évolutions démographiques en cours tant dans l'ensemble du pays qu'à l'échelle provinciale.

La première partie du rapport consiste en un examen complet de la situation démographique du Canada. Elle décrit les tendances récentes de l'accroissement démographique, des mariages, des divorces, de la fécondité, des avortements, de la mortalité et de la migration.

La deuxième partie comprend deux études. La première trace l'évolution de la fécondité des immigrantes entre 1976-1981 et 1996-2001. Elle permet d'examiner dans quelle mesure le comportement des immigrantes en matière de fécondité tend à converger vers celui des femmes nées au Canada et, si tel est le cas, à quelle vitesse ce phénomène se produit parmi les différents groupes d'immigrants. De plus, l'étude évalue la fécondité des filles des immigrantes, les Canadiennes de deuxième génération.

Une autre étude précise les déterminants qui favorisent le vieillissement sans perte d'autonomie, sujet d'actualité dans le contexte du vieillissement de la population et de l'arrivée des générations nombreuses du baby-boom aux âges élevés.

La version 2002 du **Rapport sur l'état de la population du Canada** No.91-209-XP est maintenant disponible. Commandez votre exemplaire pour la somme de \$35 en composant le 1-800-267-6677, par télécopieur : 1-877-287-4369 ou par courriel : [infostats@statcan.ca](mailto:infostats@statcan.ca)

**NOW AVAILABLE****Population and Family Estimation Methods at Statistics Canada, Catalogue No. 91-528-XIE**

This manual provides users of demographic statistics comprehensive « one-stop » shopping of the current procedures used by Statistics Canada to prepare population and family estimates. It includes detailed descriptions of the data sources and methods used for: postcensal and intercensal population estimates; base population; births and deaths; immigration; emigration; non-permanent residents; interprovincial migration; subprovincial estimates of population; estimates by age, sex and marital status; and census family estimates. The manual also describes products and services available in the area of population estimates, and gives insight into major research and development projects. Data quality evaluations of all estimates are presented.

An electronic copy of this manual, at a price of \$32, is available on the internet at the Statistics Canada website, [www.statcan.ca](http://www.statcan.ca) or it may be ordered by e-mail: [infostats@statcan.ca](mailto:infostats@statcan.ca).

For more information regarding this manual, please contact Chief

Development and Demographic Methods Section  
Demography Division  
Statistics Canada – Main Bldg. – Room 1710  
Ottawa, ON  
K1A 0T6 Canada  
E-mail: [infostats@statcan.ca](mailto:infostats@statcan.ca)

**MAINTENANT DISPONIBLE****Méthodes d'estimation de la population et des familles à Statistique Canada n° 91-528-XIF au catalogue**

Ce manuel offre aux utilisateurs de statistiques démographiques un ensemble exhaustif des procédures actuelles utilisées par Statistique Canada pour élaborer des estimations de la population et des familles. Il inclut des descriptions détaillées des sources de données et des méthodes utilisées. Elles comportent : estimations postcensitaires et intercensitaires de la population ; population de départ ; naissances et décès ; immigration ; émigration ; résidents non permanents ; migration interprovinciale ; estimations infraprovinciales de la population ; estimations de la population selon l'âge, le sexe et l'état matrimonial et estimations des familles de recensement. Le manuel décrit aussi les produits et services disponibles dans le domaine des estimations de la population et donne un aperçu des plus importants projets de recherche et de développement. Des évaluations de la qualité des données utilisées pour les estimations sont également fournies.

Une version électronique de ce manuel est disponible sur l'Internet, au coût de 32 \$, sur le site Web de Statistique Canada, [www.statcan.ca](http://www.statcan.ca) ou vous pouvez le commander par courriel à : [infostats@statcan.ca](mailto:infostats@statcan.ca).

Pour de plus amples renseignements, contactez Chef

Section du développement et des méthodes démographiques  
Division de la démographie  
Statistique Canada – Immeuble principal – pièce 1710  
Ottawa, ON  
K1A 0T6 Canada  
Courriel : [infostats@statcan.ca](mailto:infostats@statcan.ca)

**ELECTRONIC PUBLICATIONS AVAILABLE AT** | **PUBLICATIONS ÉLECTRONIQUES DISPONIBLES À**  
**[www.statcan.ca](http://www.statcan.ca)**



## INTRODUCTION

This issue of *Annual Demographic Statistics* is organized by level of geography: (1) Canada, province and territory, (2) Census Metropolitan Area and (3) Census Division. Estimates of the total population, components of demographic growth and distribution by age group and sex are provided at each level. The tables on the components comprise both estimates in numbers and rates to facilitate comparisons. Section 4 provides estimates by marital status and by legal marital status, while Section 5 provides selected vital statistics.

These population estimates use the 2001 Census counts adjusted for net undercoverage. They also use revised 1996 censal estimates. This revision allows a better comparability between the coverage measures of the 1996 and the 2001 censuses. Minor changes were made to the components of growth for the 1971-1996 period. Final data for all components were used for the 1971-2001 period.

Although the figures in the statistical tables are unrounded, they should not be considered precise. They are the best possible estimates given the most current information available. At the time of preparation of this publication, vital statistics were available only up to 2001. Data used to estimate total emigration were available up to 2000-2001. Estimates pertaining to interprovincial and subprovincial migrations are based on final 2001-2002 statistics.

## INTRODUCTION

La présente édition des *Statistiques démographiques annuelles* est organisée par niveau géographique : (1) Canada, province et territoire, (2) région métropolitaine de recensement et (3) division de recensement. Les estimations de la population totale, des composantes de la croissance démographique et de la distribution par sexe et groupe d'âge sont fournies pour chacun des niveaux. Les tableaux sur les composantes comprennent les estimations en nombre et en taux pour faciliter les comparaisons. La section 4 présente les estimations par état matrimonial et par état matrimonial légal, et la section 5 certaines statistiques d'état civil.

Ces estimations utilisent les comptes du recensement de 2001 rajustés pour le sous-dénombrement net. Elles utilisent également des estimations censitaires révisées pour 1996. Cette révision permet une meilleure comparabilité des mesures de la couverture des recensements de 1996 et de 2001. Des changements mineurs ont été apportés aux composantes de la croissance pour la période 1971-1996. Des données définitives pour toutes les composantes ont été utilisées pour la période 1971-2001.

Bien que les chiffres des tableaux statistiques ne soient pas arrondis, il ne faut pas en déduire qu'ils sont précis à l'unité près. Ils constituent plutôt les meilleures estimations possibles sur la base des plus récentes informations disponibles. Au moment de la préparation de cette publication, les données d'état civil n'étaient disponibles que jusqu'en 2001. Pour l'estimation des émigrants totaux, les statistiques les plus récentes remontent à 2000-2001. Les estimations des migrations interprovinciales et infraprovinciales sont définitives jusqu'en 2001-2002.

**ELECTRONIC PUBLICATIONS AVAILABLE AT** | **PUBLICATIONS ÉLECTRONIQUES DISPONIBLES À**  
**[www.statcan.ca](http://www.statcan.ca)**



**Highlights****Population of Canada  
exceeds 31.6 million**

On July 1, 2003, the population of Canada was estimated at 31,630,000, an increase of 268,000 since July 1, 2002. The growth rate fell below 10 per 1,000 to 8.5%\*. This growth is lower than in the previous year, when the population grew by 340,000 or 10.9%.

**Faits saillants****La population du Canada dépasse  
les 31,6 millions d'habitants**

Au 1<sup>er</sup> juillet 2003, on estimait la population du Canada à 31 630 000 personnes, en hausse de 268 000 par rapport au 1<sup>er</sup> juillet 2002. Le taux d'accroissement est passé sous la barre des 10 pour 1 000 avec un taux de 8,5 %\*. Cette croissance est inférieure à celle observée l'année précédente, alors que la population avait augmenté de 340 000 personnes, soit de 10,9 %.

**Table 1. Population Estimates, July 1, 2001 to 2003, Canada, Provinces and Territories****Tableau 1. Estimations de la population au 1<sup>er</sup> juillet 2001 à 2003, Canada, provinces et territoires**

Years - Année	2001	2002	2003	2001-2002		2002-2003	
				Increase Accroissement	Rate Taux (%)	Increase Accroissement	Rate Taux (%)
<b>Canada</b>	<b>31,021,251</b>	<b>31,361,611</b>	<b>31,629,677</b>	<b>340,360</b>	<b>10.9</b>	<b>268,066</b>	<b>8.5</b>
N.L. - T.-N.-L.	521,986	519,270	519,570	-2,716	-5.2	300	0.6
P.E.I. - Î.-P.-É.	136,672	136,998	137,781	326	2.4	783	5.7
N.S. - N.-É.	932,389	934,392	936,025	2,003	2.1	1,633	1.7
N.B. - N.-B.	749,890	750,183	750,594	293	0.4	411	0.5
Que. - Qc	7,396,990	7,443,491	7,487,169	46,501	6.3	43,678	5.9
Ont.	11,897,647	12,096,627	12,238,300	198,980	16.6	141,673	11.6
Man.	1,151,285	1,155,492	1,162,776	4,207	3.6	7,284	6.3
Sask.	1,000,134	995,490	994,843	-4,644	-4.7	-647	-0.7
Alta. - Alb.	3,056,739	3,114,390	3,153,723	57,651	18.7	39,333	12.6
B.C. - C.-B.	4,078,447	4,114,981	4,146,580	36,534	8.9	31,599	7.6
Y.T. - Yn	30,129	30,123	31,060	-6	-0.2	937	30.6
N.W.T. - T.-N.-O.	40,822	41,434	41,872	612	14.9	438	10.5
Nvt. - Nt	28,121	28,740	29,384	619	21.8	644	22.2

**Canada registered one of its lowest annual  
rates of population growth**

From July 1, 2002 to July 1, 2003, Canada's population grew by 8.5%. Since 1991, the rate has been lower only twice, in 1997-1998 (8.3%) and the following year, 1998-1999 (8.2%). The highest growth rate in the past twelve years was 11.9%, recorded in 1991-1992.

**Le Canada a enregistré l'un de ses plus faibles  
taux annuel d'accroissement démographique**

Du 1<sup>er</sup> juillet 2002 au 1<sup>er</sup> juillet 2003, la population du pays a augmenté de 8,5 %. Depuis 1991, des taux plus faibles n'ont été enregistrés qu'à deux reprises, en 1997-1998 (8,3 %) et, l'année suivante, en 1998-1999 (8,2 %). Le taux de croissance le plus élevé des douze dernières années a été celui de 11,9 %, enregistré en 1991-1992.

\* The ‰ symbol indicates per 1,000.

\* Le symbole ‰ signifie pour 1 000.

## Components of Population Growth

## Composantes de l'accroissement démographique

**A continued decline in natural increase, combined with a drop in immigration, explains the slower growth**

**La baisse continue de l'accroissement naturel conjuguée à la diminution de l'immigration explique le ralentissement de la croissance**

During 2002-2003, the slowing of population growth was related to a continuing decline in natural increase (births minus deaths), but was also mainly due to a decrease since 2001-2002 in net international migration (immigrants minus total emigrants plus the net number of non-permanent residents).

En 2002-2003, le ralentissement de la croissance démographique est lié au prolongement de la tendance à la baisse de l'accroissement naturel (l'excédent des naissances sur les décès), mais également – et plus particulièrement – à la diminution depuis 2001-2002 du solde migratoire international (l'excédent des immigrants sur les émigrants totaux ainsi que le solde des résidents non permanents).

### Natural increase: rate reaches historical low

### L'accroissement naturel : faiblesse historique du taux

In 2002-2003, the estimated rate of natural increase fell to 3.3 per 1,000. This is the lowest the rate has been since 1971-1972 (8.7‰).

En 2002-2003, la valeur estimée du taux d'accroissement naturel a chuté à 3,3 pour 1 000, le plus faible taux depuis 1971-1972; il s'élevait alors à 8,7 ‰.

**Chart 1. Elements of Annual Population Growth, Canada, 1971-1972 to 2002-2003**

**Graphique 1. Éléments de l'accroissement démographique annuel, Canada, 1971-1972 à 2002-2003**

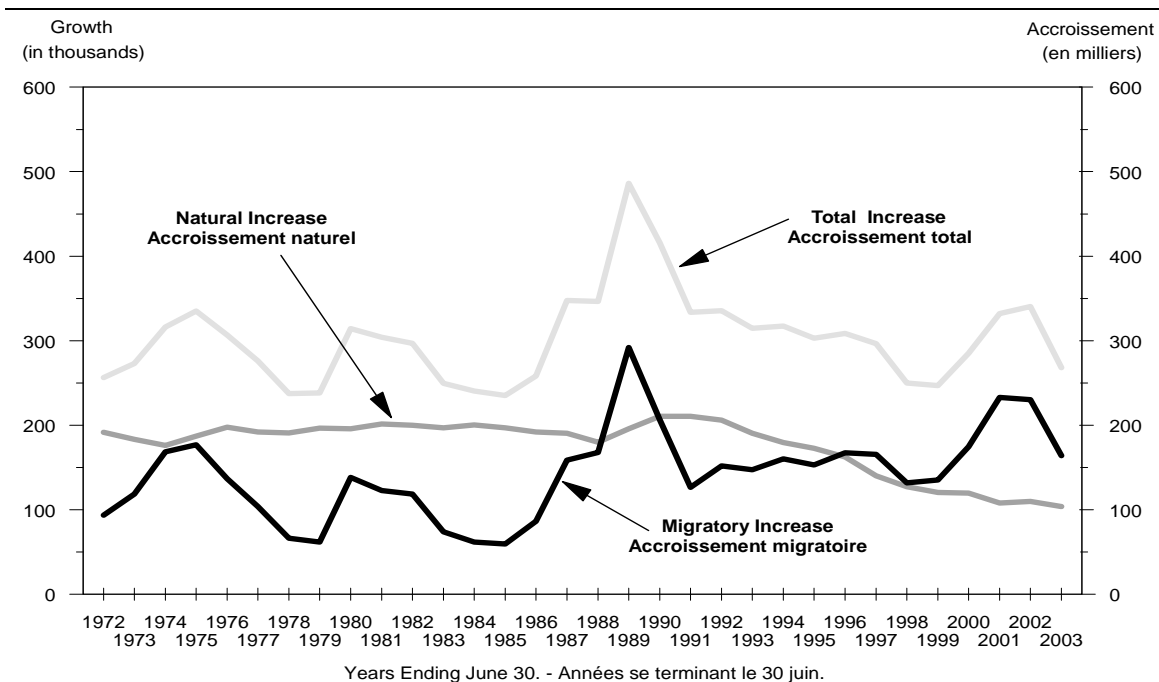



The estimated birth rate fell to 10.5‰, the lowest level in the past thirty years. It reached 15.9‰ in 1971 and has been generally falling ever since.

The estimated death rate for 2002-2003 was 7.2 per 1,000. This figure does not differ substantially from those for previous years. Unlike the decline in both the birth rate and the rate of natural increase over the past three decades, the death rate has been relatively stable ranging between 6.8‰ and 7.3‰, with an improvement in survival offsetting the aging of the population.

#### **The drop in net international migration accounts for last year's decline in population growth**

In the slowdown in population growth observed in 2002-2003, the reduction in natural increase contributed less than the drop in net international migration.

Whereas in 2001-2002, net migration was estimated at 230,400, this past year it fell to 164,200. Net migration declined by 29% or 66,200 in 2002-2003. On the other hand, the drop in natural increase is estimated at 5.5% or 6,100.

While the estimated number of total emigrants was almost unchanged in 2002-2003 (55,600) from 2001-2002 (55,300), immigration was down substantially and the net number of non-permanent residents also declined.

In 2002-2003, the estimated number of immigrants fell below 200,000 with 199,200 immigrants settling in Canada. This number is down from over 250,000 immigrants during the two previous years.

Since the start of the 1990s, there have been only two years when fewer immigrants were received (1997-1998 with 194,500 and 1998-1999 with 173,200).

Le taux de natalité estimé est passé à 10,5 ‰, le plus faible niveau des 30 dernières années. Il atteignait 15,9 ‰ en 1971 et n'a cessé généralement de décroître depuis.

Le taux de mortalité estimé pour l'année 2002-2003 est de 7,2 pour 1 000. Cette valeur n'est pas sensiblement différente de celles enregistrées au cours des années précédentes. Contrairement à la situation de baisse des trois dernières décennies caractérisant le taux de natalité et le taux d'accroissement naturel, le taux de mortalité a été relativement stable au cours des 30 dernières années, se situant entre 6,8 ‰ et 7,3 ‰, l'amélioration de la survie compensant pour le vieillissement de la population.

#### **La réduction du solde migratoire international rend compte du fléchissement de la croissance démographique de la dernière année**

Le recul de l'accroissement naturel joue un moins grand rôle que celui de la baisse du solde migratoire international dans le ralentissement de la croissance démographique observé en 2002-2003.

Alors qu'en 2001-2002 le solde migratoire était estimé à 230 400, cette année il est passé à 164 200. Le recul du solde migratoire estimé est de 29 % ou 66 200 en 2002-2003 par rapport à l'année précédente. En contrepartie, la baisse de l'accroissement naturel est estimée à 5,5 % ou 6 100.

Alors que le nombre estimé d'émigrants totaux est presque invariable en 2002-2003 (55 600) par rapport à 2001-2002 (55 300), les immigrants sont sensiblement moins nombreux et le solde de résidents non permanents a également diminué.

En 2002-2003, le nombre estimé d'immigrants est passé sous le seuil des 200 000 avec 199 200 personnes qui se sont établies au Canada. Au cours des deux années précédentes, le nombre d'immigrants au Canada avait excédé les 250 000.

En fait, depuis le début des années 1990, il y a seulement deux années où l'on a accueilli des immigrants en moins grand nombre, soit en 1997-1998 avec 194 500

The same trend is observed for the estimated net number of non-permanent residents. That figure went from 29,400 in 2001-2002 to 20,600 in 2002-2003, a drop of 8,800.

### **International migration is the main factor in population growth**

Since 1995-1996, net migration has contributed more to the increase of Canada's population than has natural increase.

Despite a decrease in both the number of immigrants and the net number of non-permanent residents, international migration was the main factor in the growth of Canada's population for the period from July 1, 2002 to June 30, 2003. More than 60% of that growth is due to net international migration and nearly 40% to natural increase.

## **Provinces and Territories**

Between July 1, 2002 and July 1, 2003, two provinces and the three territories posted a growth rate above the natural average of 8.5‰: Alberta (12.6‰), Ontario (11.6‰) and Yukon Territory (30.6‰), Nunavut (22.2‰) and the Northwest Territories (10.5‰).

The populations of Newfoundland and Labrador (0.6‰), New Brunswick (0.5‰), Nova Scotia (1.7‰) and Saskatchewan (-0.7‰) remained relatively unchanged during the 2002-2003 period.

Four other provinces posted rates that were less than the national average but nevertheless greater than 5 per 1,000 (Prince Edward Island, Quebec and Manitoba), reaching 7‰ in the case of British Columbia.

In 2001-2002, the same two provinces had a growth rate above the national average of 10.9‰ for that year, namely Alberta (18.7‰) and Ontario (16.6‰).

et en 1998-1999 avec 173 200. On observe la même tendance en ce qui concerne le solde estimé des résidents non permanents. Ce solde passe de 29 400 en 2001-2002 à 20 600 en 2002-2003, soit une baisse de 8 800.

### **La migration internationale est le principal facteur d'accroissement démographique**

Depuis 1995-1996, la croissance de la population canadienne est attribuable en plus grande partie au solde migratoire qu'à l'accroissement naturel.

Malgré une diminution du nombre d'immigrants et du solde de résidents non permanents, la migration internationale s'est avérée le principal facteur d'accroissement démographique au pays pour la période allant du 1<sup>er</sup> juillet 2002 au 30 juin 2003. Plus de 60 % de la croissance démographique au Canada est en effet attribuable au solde migratoire international et près de 40 % à l'accroissement naturel.

## **Provinces et territoires**

Entre le 1<sup>er</sup> juillet 2002 et le 1<sup>er</sup> juillet 2003, deux provinces et les trois territoires ont présenté un taux d'accroissement supérieur à la moyenne nationale de 8,5 ‰. Il s'agit de l'Alberta (12,6 ‰), de l'Ontario (11,6 ‰) ainsi que du Territoire du Yukon (30,6 ‰), du Nunavut (22,2 ‰) et des Territoires du Nord-Ouest (10,5 ‰).

La population a peu varié dans quatre provinces : Terre-Neuve-et-Labrador (0,6 ‰) et Nouveau-Brunswick (0,5 ‰), Nouvelle-Écosse (1,7 ‰) et Saskatchewan (-0,7 ‰).

Quatre autres provinces affichent des taux inférieurs à la moyenne nationale mais néanmoins supérieurs à 5 pour 1 000 (Île-du-Prince-Édouard, Québec et Manitoba), voire à 7 ‰ dans le cas de la Colombie-Britannique.

En 2001-2002, les mêmes deux provinces ont présenté un taux de croissance supérieur à la moyenne nationale qui était alors de 10,9 ‰, à savoir l'Alberta (18,7 ‰) et

However, only two of the three territories had rates higher than Canada as a whole: Nunavut (21.8‰) and the Northwest Territories (14.9‰). In 2001-2002, Yukon Territory's population growth was almost nil (-0.2‰), whereas in 2002-2003 it was the highest in Canada. In the Northwest Territories, as in the other territories, changes in population growth are often sizable because of the small population.

l'Ontario (16,6 ‰). Toutefois, seuls deux des trois territoires affichaient des taux plus élevés que celui du Canada, soit le Nunavut (21,8 ‰) et les Territoires du Nord-Ouest (14,9 ‰). En 2001-2002, la croissance démographique du Territoire du Yukon était presque nulle (-0,2 ‰), alors qu'en 2002-2003 elle est la plus élevée au pays. Dans les Territoires du Nord-Ouest, tout comme dans les autres territoires, les variations de la croissance démographique sont souvent très marquées en raison de leur petite population.

**Chart 2. Annual Population Growth Rate, Canada, Provinces and Territories, 2001-2002 and 2002-2003**

**Graphique 2. Taux d'accroissement démographique annuel, Canada, provinces et territoires, 2001-2002 et 2002-2003**

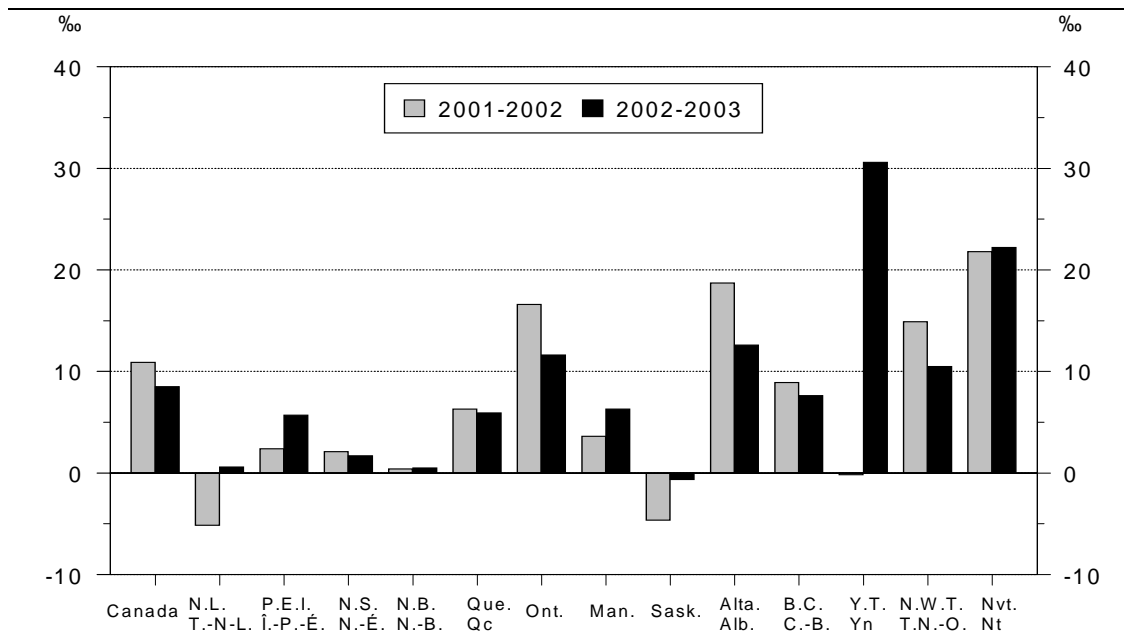

In 2001-2002, only two provinces compared to four in 2002-2003 posted rates that were less than the national average but nevertheless greater than 5 per 1,000: Quebec (6.3‰) and British Columbia (8.9‰). Thus in 2001-2002, the rate of population growth was less than 5 per 1,000 but nevertheless greater than 2 per 1,000 in three provinces: Manitoba (3.6‰), Prince Edward Island (2.4‰) and Nova Scotia (2.1‰).

En 2001-2002, deux provinces – plutôt que quatre – affichaient des taux inférieurs à la moyenne nationale – mais néanmoins supérieurs à 5 pour 1 000 – à savoir le Québec (6,3 ‰) et la Colombie-Britannique (8,9 ‰). Ainsi en 2001-2002, le taux d'accroissement de la population était inférieur à 5 pour 1 000 mais supérieur à 2 pour 1 000 dans trois provinces, soit le Manitoba (3,6 ‰), l'Île-du-Prince-Édouard (2,4 ‰) et la Nouvelle-Écosse (2,1 ‰).

In 2001-2002, the population changed little in New Brunswick (0.4‰) and Yukon Territory (-0.2‰). Whereas in that year, Newfoundland and Labrador and

En 2001-2002, la population avait peu varié au Nouveau-Brunswick (0,4 ‰) et au Territoire du Yukon (- 0,2 ‰). On remarque que Terre-Neuve-et-Labrador et la

Saskatchewan both posted negative growth (-5.2‰ and -4.7‰ respectively), in 2002-2003 they joined the group of provinces whose population was either stable or almost stable.

Saskatchewan, qui affichait une croissance négative en 2001-2002 (-5,2 ‰ et -4,7 ‰ respectivement), rejoignent en 2002-2003 le groupe des provinces dont la population est stationnaire ou presque.

### Major Changes in Interprovincial Migration

In 2002-2003, more than 300,000 Canadians left their province or territory of residence to settle elsewhere in Canada. For anyone wishing to grasp the dynamics of provincial and territorial population growth, it is essential to look at interprovincial movements. This will also show how much the population dynamics of the provinces and territories have been affected by the redirection of interprovincial migration flows in recent years.

Thus, whereas Saskatchewan and Newfoundland and Labrador lost respectively 8,800 and 3,400 residents in their exchanges with other provinces in 2001-2002, the former lost 4,200 and the latter had no loss in 2002-2003. All provinces except Ontario and Alberta saw a rebound — in some cases a substantial one — in their interprovincial net migration between 2001-2002 and 2002-2003. On the other hand, Ontario and Alberta attracted less migrants last year than in the past. Ontario even posted a loss in 2002-2003 (-1,800), compared to a gain the year before (5,400). Alberta saw its gain reduced by more than half, falling from 26,200 in 2001-2002 to 12,100 in 2002-2003. Caution must be exercised when interpreting data on interprovincial migration for last year. These are preliminary estimates that may differ from the final data\*.

\* Preliminary and final estimates are produced using different administrative data, and there are necessarily a few differences between them. The largest gaps concern the number of in-migrants and the number of out-migrants, because the preliminary estimates are monthly whereas the final estimates are annual. The differences between the preliminary and final estimates of net migration are generally smaller, although they can vary from year to year.

### D'importants changements au plan de la migration interprovinciale

En 2002-2003, plus de 300 000 Canadiens ont quitté leur province ou territoire de résidence pour aller s'établir ailleurs au pays. Pour qui veut saisir les dynamiques de croissance démographique provinciales et territoriales, l'étude des mouvements interprovinciaux est primordiale. De plus, on comprendra l'importance, sur les dynamiques démographiques des provinces et territoires, de la réorientation des flux de la migration interprovinciale observable ces dernières années.

Ainsi les provinces de la Saskatchewan et de Terre-Neuve-et-Labrador qui perdaient respectivement 8 800 et 3 400 résidents dans leurs échanges avec les autres provinces en 2001-2002, accusaient des pertes de 4 200 pour la première et aucune pour l'autre en 2002-2003. En fait, toutes les provinces à l'exception de l'Ontario et de l'Alberta ont vu un redressement souvent appréciable de leur solde migratoire interprovincial entre 2001-2002 et 2002-2003. L'Ontario et l'Alberta, en contrepartie, se sont révélées beaucoup moins attractives, tout compte fait, cette dernière année que par le passé. L'Ontario affiche même en 2002-2003 un solde négatif (-1 800) alors qu'il était positif l'année précédente (5 400). L'Alberta a vu fondre le sien de plus de moitié passant de 26 200 en 2001-2002 à 12 100 en 2002-2003. Il faut faire preuve de prudence au moment de l'interprétation des données relatives à la migration interprovinciale pour la dernière année. Ce sont des estimations provisoires qui peuvent s'écarter des données définitives\*.

\* Les estimations provisoires et définitives sont produites à partir de données administratives différentes, ce qui entraîne nécessairement quelques écarts dans les estimations. Les plus importants portent sur les nombres d'entrants et de sortants parce que les données provisoires sont mensuelles alors que les définitives sont annuelles. Les différences entre les estimations provisoires et définitives des soldes migratoires sont généralement moins importantes mais peuvent varier d'une année à l'autre.

Accordingly, the 2002-2003 figures should be put into perspective. Final data for a few years preceding 2002-2003 indicated new trends showing a decline in the net interprovincial migration of Ontario. The preliminary figures for 2002-2003 show these trends continuing and in most cases accelerating. Thus, Ontario had negative net migration in 2002-2003 and in contrast, some provinces made major gains. In addition, the preliminary figures show that Alberta's net migration was cut in half, whereas it had been stable for the previous four years after a major drop in 1998-1999. The final data on interprovincial migration in 2002-2003 will be available in September 2004. This will tell us whether these trends, which were mostly already evident in the final data for previous years, have indeed been strengthening.

Il convient donc de mettre en perspective les chiffres de 2002-2003. Les données définitives des quelques années précédant 2002-2003 dessinaient des tendances nouvelles marquées par la baisse du solde migratoire interprovincial de l'Ontario. Les chiffres provisoires de 2002-2003 poursuivent ces tendances en les accentuant le plus souvent. L'Ontario affiche ainsi un solde négatif en 2002-2003 et, en contrepartie, certaines provinces réalisent des gains importants. En plus, les chiffres provisoires montrent une diminution de moitié du solde pour l'Alberta, alors que celui-ci avait été stable au cours des quatre dernières années après un recul toutefois important en 1998-1999. Les données définitives relatives à la migration interprovinciale en 2002-2003 qui seront disponibles en septembre 2004 nous permettront de vérifier si l'accentuation des tendances, pour la plupart déjà présentes dans les chiffres définitifs des années antérieures, se confirme.

### Provinces and Territories With Above-Average Growth Rates

#### Alberta's growth due to migration from other provinces and a high rate of natural increase

For a second consecutive year Alberta had the highest rate of population growth (12.6%) among the provinces in 2002-2003.

Whereas at the national level, international migration was the dominant factor of growth, Alberta, despite its strong growth, had a positive net interprovincial migration (12,100) higher than its net international migration (7,800).

Alberta stood out in another way: its rate of natural increase (6.2‰) was almost double the rate for Canada as a whole (3.3‰) and was by far the highest for any province. Only the Northwest Territories and Nunavut had a higher rate of natural increase, and Yukon Territory had an equivalent rate.

### Provinces et territoires ayant des taux de croissance supérieurs à la moyenne

#### La croissance de l'Alberta alimentée par les migrants en provenance des autres provinces et un taux d'accroissement naturel élevé

Pour la deuxième année consécutive, de toutes les provinces, c'est la population de l'Alberta qui affiche en 2002-2003 le taux de croissance démographique le plus élevé (12,6 ‰).

Même si, à l'échelle du Canada, c'est la migration internationale qui est le moteur de la croissance, l'Alberta, en dépit de sa forte croissance, montre un solde positif de la migration interprovinciale (12 100) plus élevé que celui de la migration internationale (7 800).

Autre trait spécifique à l'Alberta : le taux d'accroissement naturel (6,2 ‰) y est le double du taux canadien (3,3 ‰) et de loin le plus élevé des provinces. En fait, seuls les Territoires du Nord-Ouest et le Nunavut affichent un taux d'accroissement naturel supérieur et le Territoire du Yukon un niveau équivalent.

### Ontario: the destination of choice for newcomers

Ontario continues to be the destination of choice for newcomers to Canada: more than 55% of all immigrants who arrived in 2002-2003 settled in that province. In 2002-2003, of the 199,200 immigrants who settled in Canada, 110,000 settled in Ontario.

Fewer immigrants settled in Canada in 2002-2003 than in the previous year, and the Ontario's share was less. Thus, Ontario received 28.0% fewer immigrants in 2002-2003 than in 2001-2002, the second largest decrease for any province.

In Ontario, while international migration stood at 97,500, interprovincial migration was negative with a net loss of 1,800 persons to other parts of Canada.

On July 1, 2003, Canada's most populous province had a population of 12,238,300, up 11.6% from the previous year. Ontario now accounts for 38.7% of Canada's population, up from 37.2% in July 1, 1991.

### Yukon Territory: growing again

In 2002-2003, the Yukon Territory posted the highest growth rate in Canada at 30.6%. The territory was growing again after posting zero growth in 2001-2002 and a declining population from 1997 to 2001.

Net interprovincial migration accounts for this turnaround. In 2001-2002, net interprovincial migration was negative – indeed, it had been negative since 1996-1997 – but in 2002-2003 it became positive again.

### Nunavut: the effect of high fertility

The growth rate for Nunavut was more than twice the national average. The growth of the new territory's

### L'Ontario : la destination privilégiée des nouveaux arrivants

L'Ontario continue de s'imposer comme destination privilégiée des nouveaux arrivants au Canada : plus de 55 % de tous les immigrants arrivés en 2002-2003 se sont établis dans cette province. En 2002-2003, des 199 200 immigrants venus s'établir au Canada, 110 000 se sont établis en Ontario.

Les immigrants sont venus s'établir au Canada en moins grand nombre en 2002-2003 qu'au cours de l'année antérieure et la répartition provinciale des immigrants a été moins favorable à l'Ontario. Ainsi l'Ontario a accueilli 28,0 % moins d'immigrants en 2002-2003 par rapport à 2001-2002, la deuxième diminution en importance parmi les provinces.

En Ontario, si le solde de la migration internationale s'élève à 97 500, celui de la migration interprovinciale est négatif avec une perte de 1 800 personnes au profit des autres régions du pays.

Le 1<sup>er</sup> juillet 2003, la province canadienne la plus peuplée comptait 12 238 300 habitants, en hausse de 11,6%. L'Ontario représente maintenant 38,7 % de la population canadienne alors qu'en juillet 1991, son poids était de 37,2 %.

### Le Territoire du Yukon : de nouveau la croissance

En 2002-2003, le Territoire du Yukon affiche le taux de croissance le plus élevé au pays, un taux de 30,6%. Ce territoire renoue avec la croissance après avoir affiché une croissance nulle en 2001-2002 et un déclin démographique de 1997 à 2001.

C'est le solde migratoire interprovincial qui explique ce retournement de situation. En 2001-2002, le solde interprovincial était négatif – il était négatif depuis 1996-1997 en fait – alors qu'en 2002-2003 il redevenait positif.

### Le Nunavut : l'effet de la forte fécondité

Le Nunavut affiche un taux de croissance plus de deux fois supérieur à la moyenne nationale. La croissance

population is largely attributable to high fertility owing to the size of the Inuit population. The birth rate (25.0‰) was by far the highest in Canada, where the average rate was 10.5‰.

In 2001-2002, Nunavut had substantially the same growth rate as in 2002-2003 at nearly 22.0‰. In 2001-2002, its rate was the highest in Canada, whereas in 2002-2003 Nunavut ranked second behind Yukon Territory (30.6‰).

#### **Northwest Territories: migration is down**

In 2002-2003, the population of the Northwest Territories grew by 10.5‰, down from 14.9‰ during the previous year. It is nevertheless the second highest rate since 1994-1995, when the population grew by 20.7‰. Between 1996-1997 and 1999-2000, the population of the Northwest Territories actually declined.

The lower population growth in 2002-2003 compared with the previous year is explained by the fact that all growth indicators were down. The largest drop was not in natural increase, but in net migration, both interprovincial and international.

#### **Provinces With Distinctly Positive But Below Average Growth Rates**

**For several years now, British Columbia's  
growth rate, traditionally strong,  
has been close to the  
national average**

British Columbia's population growth rate was 7.6‰ in 2002-2003, slightly lower than the national average of 8.5‰. The previous year, British Columbia's growth was somewhat higher at 8.9‰, but even so it was below the national average. Not since 1997-1998 has this province posted a rate above the national average.

démographique du nouveau territoire est largement attribuable à sa plus forte fécondité et ce, en raison de l'importance de la population inuite. Le taux de natalité (25,0 ‰) est de très loin le plus élevé au pays qui, enregistre un taux moyen de 10,5 ‰.

En 2001-2002, le Nunavut affichait sensiblement le même taux de croissance qu'en 2002-2003, soit près de 22,0 ‰. En 2001-2002, ce taux était le plus élevé au pays, alors que cette année le Nunavut occupe le deuxième rang derrière le Territoire du Yukon (30,6 ‰).

#### **Les Territoires du Nord-Ouest : le recul de la migration**

En 2002-2003, la population des Territoires du Nord-Ouest a augmenté de 10,5 ‰. Ce taux est inférieur à celui de 14,9 ‰ enregistré l'année précédente. Il représente néanmoins le second taux le plus élevé depuis 1994-1995 alors qu'il s'élevait à 20,7 ‰. Rappelons qu'entre 1996-1997 et 1999-2000, les Territoires du Nord-Ouest enregistraient même des baisses de sa population.

Le repli de 2002-2003 par rapport à la situation prévalant l'année précédente s'explique par le fait que tous les indicateurs de croissance sont à la baisse. Le recul le plus prononcé n'est pas celui de l'accroissement naturel, mais des soldes migratoires, et ce, tant interprovincial qu'international.

#### **Provinces ayant des taux de croissance nettement positifs mais inférieurs à la moyenne**

**La Colombie-Britannique qui avait  
une tradition de forte croissance affiche depuis  
quelques années un taux près  
de la moyenne nationale**

La croissance démographique de la Colombie-Britannique a été de 7,6 ‰ en 2002-2003, soit légèrement inférieure à la moyenne nationale de 8,5 ‰. L'année précédente, la croissance en Colombie-Britannique avait été un peu plus forte à 8,9 ‰, mais toujours en deçà de la moyenne nationale. Il faut

But it should be noted that between 1971 and 1998, the rate was consistently higher than the rate for Canada as a whole.

In British Columbia, the slowing of growth in recent years was mainly due to major shifts in migratory exchanges with other provinces. Since 1997-1998, British Columbia has had negative net migration, going from -10,000 to -14,600 between 1997-1998 and 1999-2000, stabilizing at about -8,500 in the next two years and dropping to -4,600 in 2002-2003. However, the migratory deficit for this period was more than offset by the larger number of international immigrants settling there. During the last year, the situation changed somewhat, when British Columbia lost fewer residents to other provinces, but also received fewer immigrants (-16.2%).

#### **Prince Edward Island: strongest growth in the past seven years**

Prince Edward Island had a growth rate of 5.7‰ in 2002-2003, twice the rate for the previous year. Not since 1995-1996 has a higher growth rate been observed.

Neither natural increase nor the arrival of immigrants can explain this rise. As in several other provinces, the explanation for a stronger growth lies instead in the gains through net interprovincial migration.

#### **Quebec records best net interprovincial migration in 30 years**

Like Prince Edward Island and Manitoba, Quebec had a growth rate of nearly 6 per 1,000 between July 1, 2002 and July 1, 2003. This was the second highest rate registered in the past ten years, topped only by the rate for the previous year.

remonter à 1997-1998 pour que cette province enregistre un taux supérieur à la moyenne nationale. Mais il est à noter qu'entre 1971 et 1998, ce taux avait toujours été supérieur à celui du pays dans son ensemble.

En Colombie-Britannique, le ralentissement de la croissance des dernières années s'expliquait principalement par des changements importants dans les échanges migratoires entre les provinces. Depuis 1997-1998, la Colombie-Britannique a enregistré à ce chapitre un solde migratoire négatif passant de -10 000 à -14 600 entre 1997-1998 à 1999-2000, s'établissant autour de -8 500 les deux années suivantes avant d'atteindre -4 600 en 2002-2003. Cependant, le déficit migratoire de cette période était plus que compensé par le grand nombre d'immigrants internationaux qui s'y établissaient. Au cours de la dernière année toutefois, la situation a quelque peu évoluée. La Colombie-Britannique perd moins de résidents au profit des autres provinces, mais accueille des immigrants en moins grand nombre (-16,2 %).

#### **L'Île-du-Prince-Édouard : la croissance la plus vigoureuse des sept dernières années**

L'Île-du-Prince-Édouard affiche une croissance de 5,7 ‰ en 2002-2003, un taux plus de deux fois supérieur à celui observé pour l'année précédente. Il faut remonter à 1995-1996 pour observer un taux de croissance supérieur.

Ni l'accroissement naturel, ni l'arrivée d'immigrants n'expliquent ce redressement. À l'instar de la situation observable dans plusieurs autres provinces, il faut plutôt se tourner du côté des gains enregistrés au chapitre du solde migratoire interprovincial pour expliquer une croissance plus vigoureuse.

#### **Le Québec affiche le meilleur solde migratoire interprovincial depuis 30 ans**

Tout comme l'Île-du-Prince-Édouard et le Manitoba, le Québec affiche une croissance de près de 6 pour 1 000 entre le 1<sup>er</sup> juillet 2002 et le 1<sup>er</sup> juillet 2003. Il s'agit du deuxième taux le plus élevé enregistré au cours des dix dernières années uniquement surclassé par celui de l'an dernier.



This high rate is mainly attributable to less population losses through interprovincial migration, since both natural increase and the international immigration rate were down (although the decline in the international migration rate was lower than for Canada as a whole).

In fact, losses to other provinces were down for a sixth consecutive year. The peak was reached in 1996-1997 with nearly 38,000 departures compared to 20,500 new residents. In 2002-2003, there were just over 30,000 out-migrants compared to 28,400 in-migrants.

### **Manitoba posts strongest population growth since 1986**

In Manitoba, growth jumped 2.7 points compared with the previous year, going from 3.6‰ in 2001-2002 to 6.3‰ in 2002-2003. The growth rate for the Manitoban population in 2002-2003 was the highest since 1986-1987. The current situation is primarily due to an improvement in net migratory exchanges with other provinces.

### **Provinces in Which the Population Showed Little Change**

#### **New Brunswick: growth rate unchanged from the previous year**

New Brunswick posted a growth rate of 0.5‰ for 2002-2003. While modest, this gain is nevertheless the best showing in terms of population growth for this Atlantic province in the past seven years. Not since 1995-1996 has a higher growth rate been observed.

While up slightly, the rate for 2002-2003 is substantially the same as the previous year. Compared to 2001-2002, the figures for 2002-2003 show a slight decline in natural increase and net international migration but less loss through interprovincial migration exchanges.

Le redressement du solde migratoire interprovincial négatif explique pour l'essentiel ce taux élevé, l'accroissement naturel et le taux d'immigration internationale enregistrant un recul. Notons que le recul de ce dernier est moins marqué que celui enregistré à l'échelle du pays.

En fait, les pertes au profit des autres provinces sont de moins en moins importantes et ce, pour une sixième année consécutive. Le pic ayant été atteint en 1996-1997 avec près de 38 000 départs contre 20 500 nouveaux résidents. En 2002-2003, on a enregistré un peu plus de 30 000 départs contre près de 28 400 entrées.

### **Le Manitoba le plus fort accroissement démographique depuis 1986**

Au Manitoba, la croissance a fait un bond de 2,7 points par rapport à l'année précédente, passant de 3,6 ‰ en 2001-2002 à 6,3 ‰ en 2002-2003. Le taux de croissance de la population manitobaine en 2002-2003 est le plus élevé depuis 1986-1987. C'est l'amélioration du bilan des échanges avec les autres provinces qui explique pour l'essentiel la situation actuelle.

### **Provinces où la population a connu peu de variations**

#### **Le Nouveau-Brunswick : un taux de croissance identique à l'année dernière**

Le Nouveau-Brunswick affiche pour 2002-2003 une croissance de 0,5 ‰. Bien que modestes, ces gains représentent néanmoins la meilleure situation au plan de la croissance démographique pour cette province de l'Atlantique et ce, depuis sept ans. En effet, il faut remonter à 1995-1996 pour observer un taux de croissance plus élevé.

Bien qu'en légère hausse, le taux de 2002-2003 est sensiblement identique à celui de l'année précédente. Par rapport à 2001-2002, on observe en 2002-2003 un léger fléchissement de l'accroissement naturel et du solde migratoire international mais une amélioration du solde migratoire interprovincial, bien que ce dernier demeure négatif.

**Nova Scotia:  
decline in international migration**

In Nova Scotia, the growth rate for 2002-2003 was slightly lower than in 2001-2002. The rate of natural increase was down to a very low level (0.5‰), only slightly higher than that of Newfoundland and Labrador (0.4‰), the lowest in Canada. However, the largest decline was in net international migration, which fell from 2,000 in 2001-2002 to 400 for 2002-2003. The number of total emigrants remained relatively stable. The number of immigrants fell by 22.0%, equivalent to the national average. The net number of non-permanent residents was down sharply.

By contrast, net interprovincial migration was positive in 2002-2003 (800), whereas it was negative in 2001-2002 (-900).

**Growth returns to  
Newfoundland and Labrador**

After ten consecutive years of population losses, Newfoundland and Labrador saw a net gain in 2002-2003.

The causes for this turnaround lie in net interprovincial migration, since the province has the lowest rate of natural increase in Canada and the lowest net international migration (in term of rate) of any province, and these two components were down again in 2002-2003 compared with the previous year. On the other hand, in 2002-2003 there was more of a balance between interprovincial in- and out-migrants: almost as many persons settled in Newfoundland and Labrador as left the province. In 2001-2002, nearly 8,800 persons had come to live in Newfoundland and Labrador from another region of Canada, while 3,400 persons more left the province.

**Saskatchewan registers  
negative population growth**

In 2002-2003, Saskatchewan was the only province to lose population, although the drop was relatively small.

**La Nouvelle-Écosse :  
le recul de la migration internationale**

En Nouvelle-Écosse, le taux de croissance de 2002-2003 accuse un léger repli par rapport à celui enregistré en 2001-2002. Le taux d'accroissement naturel est en baisse et est très faible (0,5 ‰) tout juste supérieur à celui de Terre-Neuve-et-Labrador (0,4 ‰), le plus faible au pays. Toutefois, le recul le plus important est enregistré au plan du solde migratoire international qui est passé de 2 000 en 2001-2002 à 400 pour 2002-2003. Le nombre d'émigrants totaux est demeuré relativement stable. À l'instar de la moyenne nationale, le nombre d'immigrants a diminué de 22,0 %. Le solde de résidents non permanents a, pour sa part, connu une forte baisse.

En contrepartie, le solde de la migration interprovinciale est positif en 2002-2003 (800), alors qu'il était négatif en 2001-2002 (-900).

**Terre-Neuve-et-Labrador renoue  
avec la croissance**

Après dix années consécutives de pertes démographiques, Terre-Neuve-et-Labrador enregistre un bilan positif en 2002-2003.

Il faut chercher les causes de ce redressement du côté du solde migratoire interprovincial, car cette province affiche le taux d'accroissement naturel le plus faible au pays et le solde migratoire international (exprimé en taux) le plus faible des provinces et ces deux composantes sont encore en baisse en 2002-2003 par rapport à l'année précédente. En contrepartie, en 2002-2003 on assiste à un rééquilibrage des mouvements de population interprovinciaux : il y a presque autant de personnes qui viennent s'établir à Terre-Neuve-et-Labrador qu'il y en a qui quittent la province. En 2001-2002, près de 8 800 personnes étaient venus résider à Terre-Neuve-et-Labrador en provenance d'une autre région du pays alors que 3 400 personnes de plus la quittaient.

**La Saskatchewan enregistre  
un taux de croissance négatif**

En 2002-2003, la Saskatchewan est la seule province qui accuse un déclin démographique, encore est-il

In fact, the most recent figures show an improvement compared to the situation in recent years. Saskatchewan has been registering declines since 1996-1997. The decrease for 2002-2003 was much smaller than in the previous four years. The recovery is attributable to the fact that in the past year, net interprovincial migration, while still negative, went from -8,800 to -4,200.

relativement léger. De fait, les chiffres les plus récents représentent une amélioration par rapport à la situation qui prévalait ces dernières années. Rappelons que la Saskatchewan enregistre des baisses de population depuis 1996-1997. Le déclin de 2002-2003 est sensiblement moins important que celui des quatre années précédentes. Ce redressement est attribuable au fait qu'au cours de la dernière année le solde migratoire interprovincial, bien que demeurant négatif, est passé de -8 800 à -4 200.

### Census Metropolitan Areas

On July 1, 2003, 20.5 million people or 65 % of the population in Canada lived in the nation's 27 Census Metropolitan Areas (CMAs). Just over one third of Canada's population lived in the three largest CMAs: Toronto (5.1 million), Montreal (3.6 million) and Vancouver (2.1 million).

The following analysis on the components of growth for CMA population is based on the 2001-2002 period, the most recent period for which migration components could be derived from personal income tax returns. Between July 1, 2001 and July 1, 2002, the rate of growth for all CMAs combined was 15.3 per thousand compared to 10.9 per thousand for Canada as a whole. The stronger growth rate of CMAs was related to its higher rate of immigration and natural increase than its non-CMA counterpart. Close to 95% of all immigrants to Canada, or 242,300 chose one of the CMAs as a place of destination. Moreover, in 2001-2002, the rate of natural increase for all CMAs was 4.4 per thousand, while it was 3.5 per thousand for Canada.

The population in six of the 27 census metropolitan areas increased at a faster rate than the CMA average (15.3 ‰), while 16 CMAs had positive but below average growth, and another 5 experienced population decline.

### Régions métropolitaines de recensement

Le 1<sup>er</sup> juillet 2003 20,5 millions de personnes, soit 65 % de la population du Canada, vivaient dans une des 27 régions métropolitaines de recensement (RMR) du pays. Un peu plus du tiers des Canadiens habitaient dans l'une des trois principales RMR : Toronto (5,1 millions), Montréal (3,6 millions) et Vancouver (2,1 millions).

L'analyse des composantes d'accroissement de la population des RMR présentée ci-dessous est fondée sur la période 2001-2002, soit la dernière période pour laquelle il est possible d'obtenir les mouvements migratoires selon les déclarations de revenus des particuliers. Entre le 1<sup>er</sup> juillet 2001 et le 1<sup>er</sup> juillet 2002, le taux de croissance de l'ensemble des RMR s'est établi à 15,3 ‰, comparativement à 10,9 ‰ pour l'ensemble de la population du Canada. Le taux supérieur de croissance des RMR s'explique par des taux plus élevés d'immigration et d'accroissement naturel que ceux enregistrés à l'extérieur des RMR. Près de 95 % des immigrants au Canada, ou 242 300, ont choisi de s'établir dans une RMR. De plus, en 2001-2002, le taux d'accroissement naturel pour l'ensemble des RMR se chiffrait à 4,4 ‰, comparativement à 3,5 ‰ pour le Canada.

La population de six des 27 régions métropolitaines de recensement s'est accrue à un taux supérieur à la moyenne de l'ensemble des RMR (15,3 ‰), 16 RMR ont affiché une croissance positive mais inférieure à la moyenne, et cinq ont accusé des pertes de population.

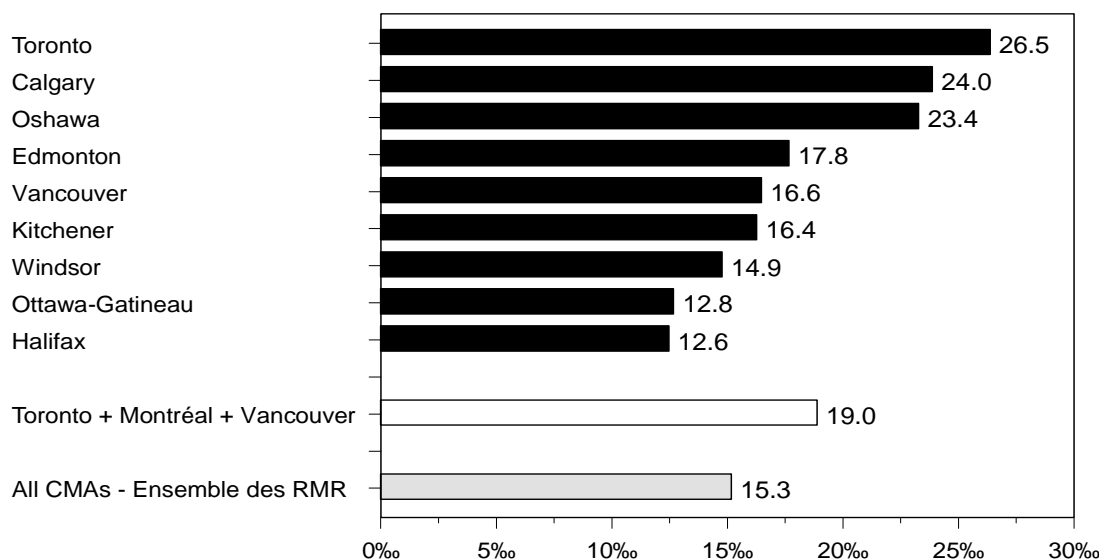
**Chart 3. Census Metropolitan Areas with the Highest Growth Rates, 2001--2002****Graphique 3. Régions métropolitaines de recensement ayant les taux d'accroissement les plus élevés, 2001-2002**

The largest decline occurred in Saguenay (formerly Chicoutimi-Jonquière), with a population decrease of 10.2 per thousand. It was followed by Thunder Bay (-3.6 per thousand), Greater Sudbury (-2.9 per thousand), Trois-Rivières (-1.8 per thousand), and Regina (-1.2 per thousand).

During 2001-2002, Toronto maintained its first place status as the census metropolitan area with the highest population growth rate. In 2001-2002, the Toronto census metropolitan area posted a growth rate of 26.5 per thousand and the population surged to 5,011,900 on July 1, 2002, up from 4,882,500 in 2001. The main factor behind this relatively large growth was net gains through international migration. During 2001-2002, 123,500 immigrants or 48.2% of the total immigrants to Canada settled in Toronto.

Calgary's growth rate was 24.0 per thousand in 2001-2002, down from 25.5 per thousand in 2000-2001. Gains through natural increase and interprovincial migration were the main contributors to Calgary's growth. Calgary continued to be the CMA with one of the highest rates of natural increase (7.1 per thousand) and the highest interprovincial migration (9.4 per thousand).

La plus forte baisse de population a été observée dans la RMR du Saguenay (-10,2 ‰), anciennement appelée Chicoutimi-Jonquière. Viennent ensuite Thunder Bay (-3,6 ‰), Greater Sudbury (-2,9 ‰), Trois-Rivières (-1,8 ‰) et Regina (-1,2 ‰).

En 2001-2002, Toronto a encore le taux de croissance démographique le plus rapide des régions métropolitaines de recensement. En effet, la région métropolitaine de recensement de Toronto a enregistré un taux de croissance de 26,5 ‰, la population ayant augmenté de 4 882 500 en 2001 à 5 011 900 au 1<sup>er</sup> juillet 2002. Les gains nets au titre de la migration internationale constituent le principal facteur de cette progression relativement forte. En 2001-2002, 123 500 immigrants, soit 48,2 % de l'ensemble des immigrants au Canada, se sont établis à Toronto.

La population de Calgary a augmenté de 24,0 ‰ en 2001-2002, soit un taux de croissance légèrement inférieur à celui de 25,5 ‰, observé en 2000-2001. Cette croissance s'explique surtout par l'accroissement naturel et la migration interprovinciale. Calgary affiche un des taux d'accroissement naturel les plus élevés parmi les RMR (7,1 ‰) et le plus haut taux de migration interprovinciale (9,4 ‰).

Oshawa had the third highest growth rate among CMAs at 23.4 per thousand in 2001-2002. The CMA of Ottawa-Gatineau (formerly Ottawa-Hull), had a growth rate of 12.8 per thousand, with the growth rate for the Ontario part being 12.4 per thousand and the Québec part 14.1 per thousand.

In the Atlantic region, the CMAs of Halifax and St. John's continued to experience positive growth in 2000-2001, whereas the population in Saint John remained almost unchanged during this period. Halifax had the largest growth rate of 12.6 per thousand, up from the year before. The population of St. John's posted a growth rate of 7.6 per thousand in 2001-2002, compared to 1.4 per thousand in the previous year.

Montréal, the second largest census metropolitan area, had a growth rate of 10.1 per thousand. This population increase was mainly due to gains through international migration. In Quebec, the Québec part of Ottawa-Gatineau CMA (14.1‰), Sherbrooke (10.4‰) and Québec (6.7‰) also had positive growth rates, but growth below that of all CMAs as a whole.

Vancouver's large influx of immigrants (34,400) in 2001-2002 was a main contributor to this CMA's 16.6 per thousand growth rate.

## Census Divisions

Of the 288 census divisions (CDs)\* in Canada, more than half (164 or 57%) increased in population in 2002-2003. Seventy of these had population growth equivalent to or above that of the national average (8.5 per thousand).

\* Census divisions are intermediate geographic regions between municipalities (CSD) and the provinces/territories

Oshawa s'est classée au troisième rang des RMR au chapitre de la croissance démographique (23,4‰) en 2001-2002. La RMR d'Ottawa-Gatineau, anciennement RMR d'Ottawa-Hull, a enregistré un taux de croissance de 12,8‰, soit 12,4‰ pour la partie ontarienne de la RMR et 14,1‰ pour la partie québécoise.

Dans la région de l'Atlantique, les RMR de Halifax et de St. John's ont continué de connaître une croissance démographique positive en 2001-2002, tandis que la population de Saint-Jean est demeurée presque stationnaire au cours de cette période. Halifax a enregistré le taux de croissance le plus élevé, soit 12,6‰, en hausse par rapport à l'année précédente. La population de St. John's a augmenté de 7,6‰ en 2001-2002, comparativement à 1,4‰ l'année précédente.

Montréal, la deuxième région métropolitaine de recensement en importance, a affiché un taux de croissance de 10,1‰. Cette augmentation de la population s'explique essentiellement par la migration internationale. Au Québec, la partie québécoise de la RMR d'Ottawa-Gatineau (14,1‰), Sherbrooke (10,4‰) et Québec (6,7‰) avaient également une croissance démographique positive, bien qu'inférieure au taux moyen de l'ensemble des RMR du pays.

L'arrivée d'un nombre considérable d'immigrants (34 400) à Vancouver en 2001-2002 explique, dans une large mesure, le taux de croissance de 16,6‰ relevé dans cette RMR.

## Divisions du recensement

Plus de la moitié (164 ou 57 %) des 288 divisions du recensement (DR)\* du Canada ont enregistré une croissance démographique en 2002-2003. De ce nombre, 70 ont affiché un accroissement démographique estimé équivalent ou supérieur à la moyenne nationale de 8,5 pour 1 000.

\* Les divisions de recensement sont des régions géographiques intermédiaires entre la municipalité (subdivision de recensement) et la province ou le territoire.

Five CDs experienced a very rapid population increase with growth rates larger than 35.0%. York (Ontario) recorded the highest growth rate (55.3‰), followed by Division No. 16 in north-eastern Alberta (49.3‰), Mirabel in Quebec (45.3‰), Peel in Ontario (37.6‰) and La Rivière-du-Nord in Quebec (36.2‰).

As shown on the map, variations relating to population in census divisions between 2002 and 2003 attest to the different rates at which parts of the country grew. Census divisions having growth rates above that of the national average are mainly located in the Northern regions; a situation mainly attributable to higher fertility among the Aboriginal populations.

Regions also posting growth rates above that of the national average are: the Lower Mainland and southern Vancouver Island, the Calgary-Edmonton corridor, the south-eastern part of Manitoba, the Windsor-Quebec axis and highly urbanized Maritime regions. In the southern part of the country, many high growth CDs are partly or entirely located in CMAs.

Among the 5 CDs having the highest population gains, 4 are part of the Toronto or Montréal CMAs. With regard to Division No. 16 in the north-eastern part of Alberta, its high growth is particularly due to its main constituent, the census agglomeration\* of Wood Buffalo, the site of the western oil sands.

Population losses were recorded in 124 CDs located in the Atlantic provinces (with the exception of Prince Edward Island), in certain northern and eastern regions of Quebec, in all of northern Ontario as well as in the vast rural areas of Manitoba, Saskatchewan and north-central British Columbia.

---

\* A census agglomeration is an urban core with a population of at least 10,000 persons.

Cinq DR ont connu une expansion très rapide de leur population, avec des taux estimés de croissance supérieurs à 35,0 ‰. Le taux de croissance le plus élevé a été observé dans la division de York en Ontario (55,3 ‰); viennent ensuite la division n° 16 du nord-est de l'Alberta (49,3 ‰), celle de Mirabel au Québec (45,3 ‰), de Peel en Ontario (37,6 ‰) et de La Rivière-du-Nord au Québec (36,2 ‰).

La carte présentant les variations relatives de la population entre 2002 et 2003, selon les divisions de recensement, témoigne des différences de rythme d'accroissement à travers le pays. Les DR affichant des taux d'accroissement supérieurs à la moyenne nationale se concentrent notamment dans les régions nordiques.

Cette situation est dans une large mesure reliée à la forte fécondité de la population autochtone. On observe également des taux supérieurs à la moyenne nationale dans la région du Lower Mainland et du sud de l'île de Vancouver, le corridor Calgary-Edmonton, le sud-est du Manitoba, l'axe Windsor-Québec et les régions plus fortement urbanisées des Maritimes. Dans le sud du pays, bon nombre des DR caractérisées par une forte croissance estimée sont comprises en tout ou en partie dans des RMR.

Ainsi, parmi les cinq DR ayant affiché les accroissements les plus élevés, quatre font partie des RMR de Toronto ou de Montréal. Dans le cas de la Division n° 16 du nord-est de l'Alberta, sa forte croissance est notamment liée à celle de sa principale constituante, l'agglomération de recensement\* de Wood Buffalo, lieu d'exploitation des sables bitumineux.

Quant aux 124 DR qui ont subi des pertes de population, elles se concentrent dans les provinces de l'Atlantique (exception faite de l'Île-du-Prince-Édouard), dans certaines régions du nord et de l'est du Québec, dans tout le nord de l'Ontario, ainsi que dans de vastes secteurs ruraux du Manitoba, de la Saskatchewan et du centre-nord de la Colombie-Britannique.

---

\* Une agglomération de recensement est un centre urbain comptant au moins 10 000 habitants.

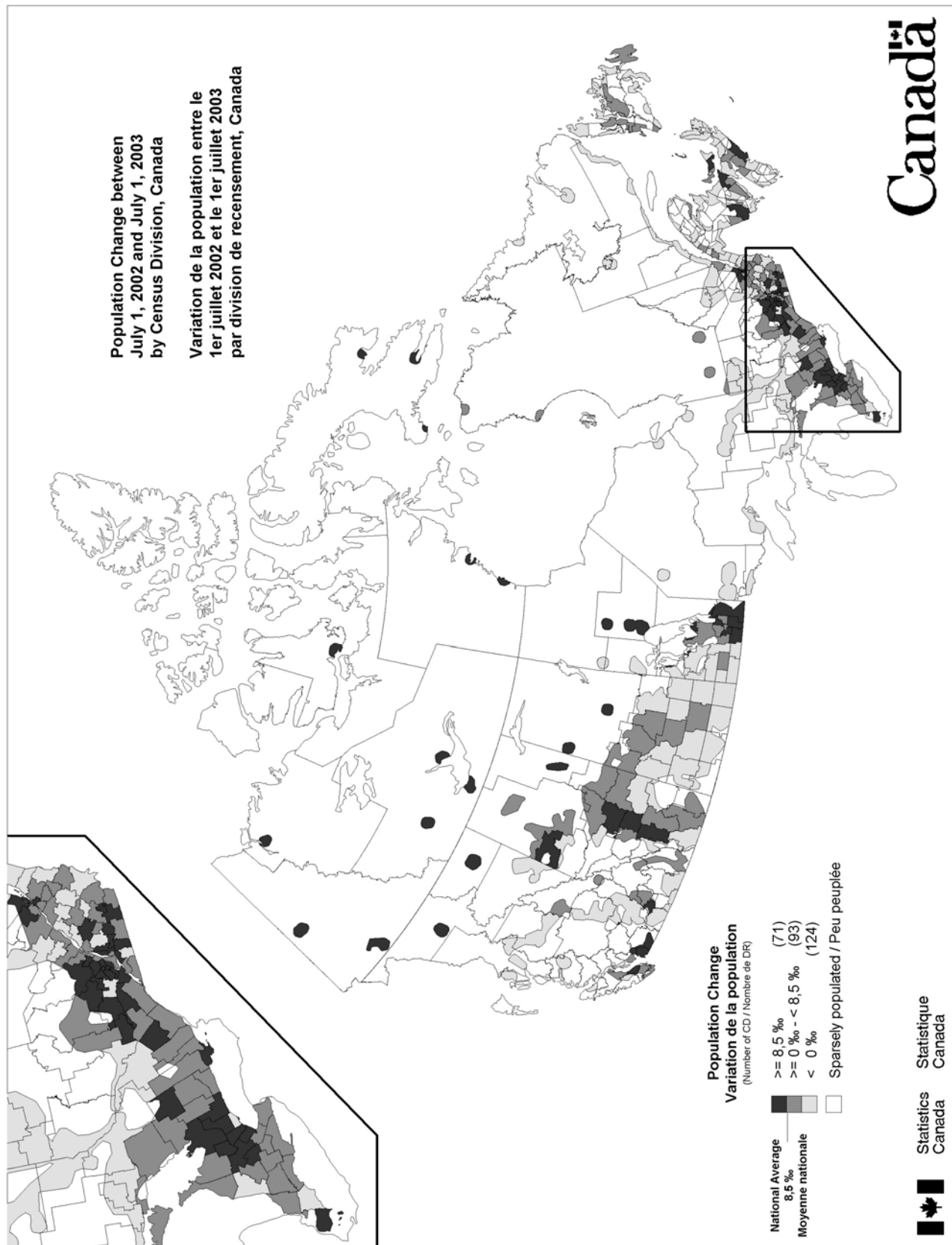

Generally, CDs registering population losses are located in regions whose economy depends on the primary sector with the notable exception being Alberta, due to its oil industry.

De façon générale, les DR déficitaires se retrouvent dans les régions dont l'économie repose sur le secteur primaire, une exception notable étant l'Alberta avec son industrie pétrolière.

## Age and Gender

The age structure of a population changes slowly. A salient feature of Canada's age-sex structure in the last few years is the heavier concentration of population in the middle ages. The oldest of the baby-boom generation are past their mid-50s and the youngest past their mid-30s. In 2003, almost a third of the total population, or 9.9 million, were between the ages of 35 and 54. A decade later, the baby-boomers will start to enter retirement ages.

## Âge et sexe

La structure par âge d'une population évolue lentement. Celle du Canada se caractérise depuis quelques années par une concentration plus marquée de la population d'âge moyen. Les plus âgés de la génération du baby-boom ont dépassé le milieu de la cinquantaine et les plus jeunes, le milieu de la trentaine. En 2003, près du tiers des Canadiens, soit 9,9 millions de personnes, étaient âgés de 35 à 54 ans. Dans une décennie, les premières générations du baby-boom commenceront à atteindre l'âge de la retraite.

Chart 4. Age Pyramid of the Population of Canada, July 1, 1983, 1993 and 2003

Graphique 4. Pyramide des âges de la population du Canada au 1<sup>er</sup> juillet, 1983, 1993 et 2003

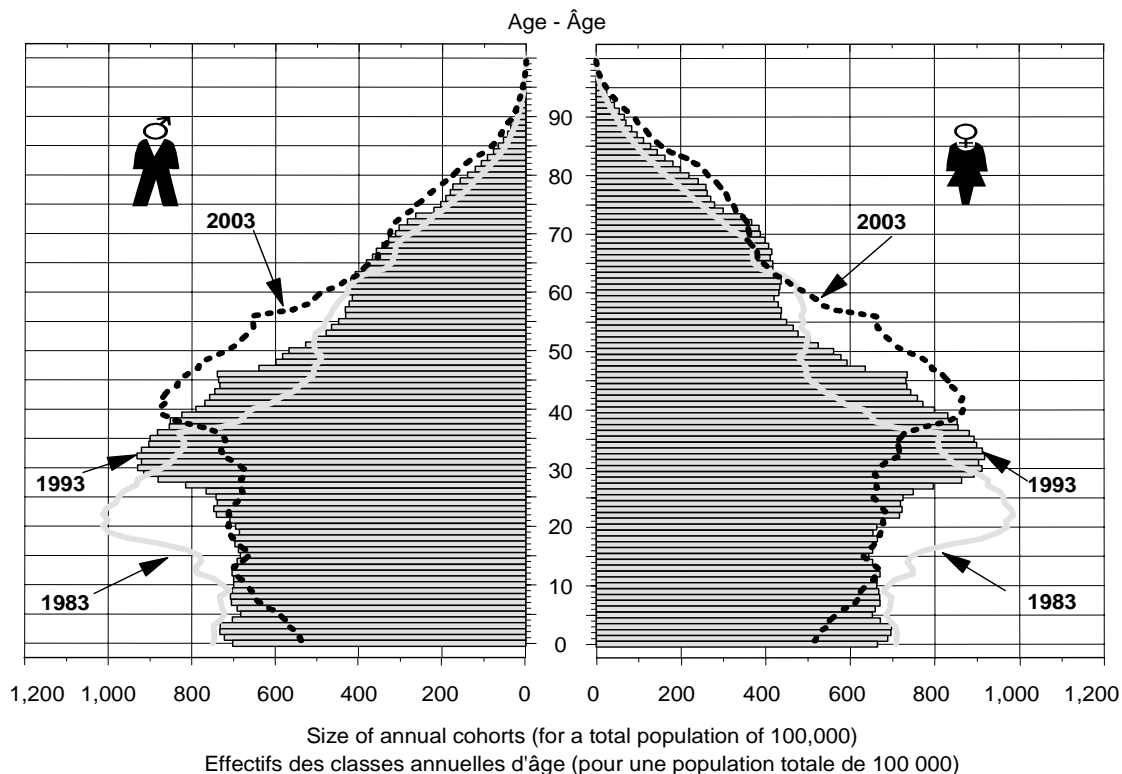



Due to lower mortality and fertility rates since the early 1970s, the Canadian population has been aging. In 2003, there were close to 4.1 million seniors or 12.8% of the total population aged 65 and over in Canada, up from 12.1% in 1996. Among the elderly, the population aged 80 years or older has been growing rapidly in recent years, up from 801,600 in 1996 to 1.0 million in 2003. From 2001 to 2003, their number increased by 90,300 or 9.6% while the population aged 65 and over increased by 3.5% and the total population, by 2.0%. Currently, persons in the 80 plus age group represent 3.3% of the total population, up from 2.7% in 1996.

At the other end of the age spectrum, the pre-school and school age population (under age 18) made up 22.2% of the population in 2003, down from 24.3% in 1996. The number of persons less than 18 years of age decreased from 7.2 million in 1996 to 7.0 million in 2003.

In general, the ratio of the male population to the female population declines with age. The disparity becomes larger in older age groups since in general, women tend to live longer than men. In 2003, there were 1.2 million females aged 65 to 74 compared to 1.0 million males, or 90 males per 100 females. For ages 90 and over, the ratio declined to 35 males per 100 females. In contrast, there were 105 males per 100 females in the under 18 age group. However, the sex ratio at older ages is increasing as a consequence of the reduction of the differences between female and male life expectancies. In 1996, there were 85 males per 100 females aged 65 to 74.

The pattern of aging is not uniform among the provinces and territories. The population of eastern Canada is older than the population of western Canada. The Atlantic provinces and Québec had median age higher than the national average (37.9 in 2003), while Ontario, Manitoba, Saskatchewan, Alberta and the territories all had median ages younger than Canada as a whole. Partially due to the inflow of older

En raison de la diminution des taux de mortalité et de fécondité depuis le début des années 1970, le Canada fait face à un vieillissement de sa population. En 2003, le Canada comptait près de 4,1 millions de personnes âgées de 65 ans et plus, ou 12,8 % de la population totale, comparativement à 12,1 % en 1996. Parmi les personnes âgées, la population des 80 ans et plus a augmenté rapidement au cours des dernières années, passant de 801 600 en 1996 à 1,0 million en 2003. De 2001 à 2003, leur nombre a augmenté de 90,300, soit de 9,6% alors que la population de 65 ans et plus augmentait de 3,5% et la population totale, de 2,0%. Aujourd'hui, le groupe des 80 ans et plus représente 3,3 % de la population totale, comparativement à 2,7 % en 1996.

La population d'âge préscolaire et scolaire (moins de 18 ans) représentait 22,2 % de la population en 2003, en baisse par rapport à la proportion de 24,3 % en 1996. Le nombre de personnes de moins de 18 ans a diminué, passant de 7,2 millions en 1996 à 7,0 millions en 2003.

En général, le rapport de la population masculine à la population féminine diminue avec l'âge. L'écart se creuse dans les groupes plus âgés puisque les femmes tendent à vivre plus longtemps que les hommes. En 2003, on comptait 1,2 million de femmes âgées de 65 à 74 ans, comparativement à 1,0 million d'hommes, soit 90 hommes pour 100 femmes. Pour le groupe des 90 ans et plus, ce rapport passe à 35 hommes pour 100 femmes. Par comparaison, on comptait 105 hommes pour 100 femmes dans la population âgée de moins de 18 ans. Le rapport de masculinité aux âges avancés est toutefois en augmentation en raison de la réduction des écarts entre les espérances de vie féminine et masculine. En 1996, on comptait ainsi 85 hommes pour 100 femmes âgés de 65 à 74 ans.

Le vieillissement varie selon la province ou le territoire. La population de l'Est du Canada est plus âgée que celle de l'Ouest. Les provinces de l'Atlantique et le Québec enregistrent un âge médian supérieur à la moyenne nationale (37,9 ans en 2003), tandis que l'Ontario, le Manitoba, la Saskatchewan, l'Alberta et les territoires affichent tous un âge médian inférieur à la moyenne nationale. La Colombie-Britannique est la seule province

migrants, British Columbia was the only western province where the median age was older than the national average. In 2003, Nova Scotia had the highest median age (39.5), followed by Quebec (39.4), Newfoundland and Labrador (39.3) and New Brunswick (39.2). Among the provinces, Alberta had the youngest median age at 35.1 years. The median age of Nunavut was the lowest in Canada at 22.9 years in 2003.

de l'Ouest où l'âge médian de la population est plus élevé que la moyenne nationale, ce qui s'explique partiellement par l'arrivée dans la province de migrants plus âgés. En 2003, la Nouvelle-Écosse avait l'âge médian le plus élevé (39,5 ans), suivi du Québec (39,4 ans), de Terre-Neuve-et-Labrador (39,3 ans) et du Nouveau-Brunswick (39,2 ans). L'Alberta est la province ayant le plus faible âge médian (35,1 ans). L'âge médian de la population du Nunavut s'établissait à 22,9 ans en 2003, le plus bas au Canada.

**Chart 5. Distribution of Population by Broad Age Group and Sex, Canada, July 1, 1983, 1993 and 2003**

**Graphique 5. Répartition de la population par grand groupe d'âge, Canada au 1<sup>er</sup> juillet 1983, 1993 et 2003**

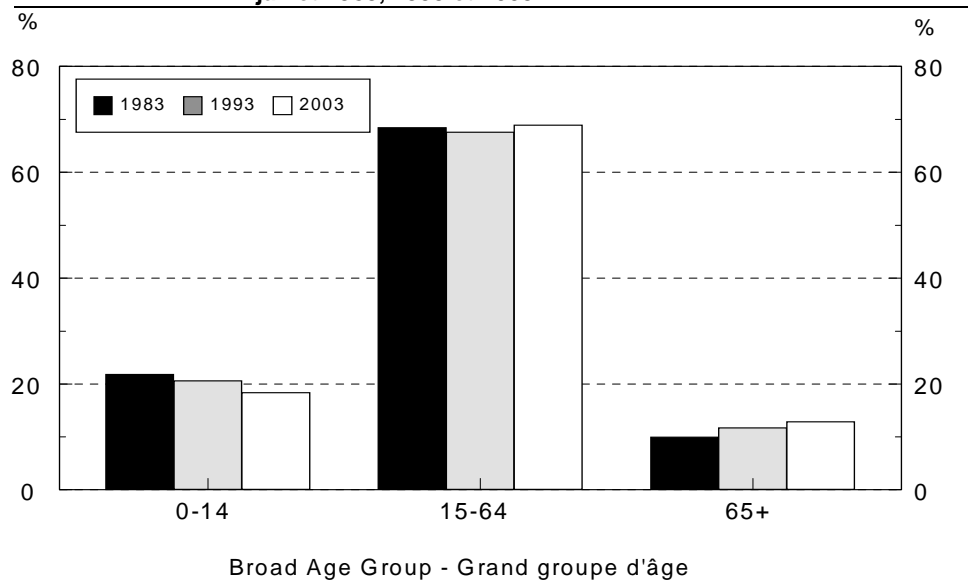

Due to variations in migration patterns and fertility levels, population age structures differ among the provinces and territories. In 2003, Newfoundland and Labrador had the smallest proportion of children aged 0-14 (16.3%) in Canada. Conversely, 35.3% of Nunavut's population was aged 0-14. This was a reflection of the large concentration of Aboriginal population in Nunavut and the trend of higher fertility rates among Aboriginal populations. Saskatchewan had relatively high proportions of both age groups 0-14 years (20.4%) and 65 years and over (14.8%). Seniors aged 65 and over accounted for only 10.3% of Alberta's population, the lowest among the provinces.

Compte tenu des mouvements migratoires et des taux de fécondité, la structure par âge de la population diffère d'une province ou d'un territoire à l'autre. En 2003, Terre-Neuve-et-Labrador avait la plus faible proportion d'enfants âgés de 0 à 14 ans (16,3 %) au Canada. Par contre, 35,3 % de la population du Nunavut appartient à ce groupe d'âge en raison notamment de la forte concentration d'autochtones ayant un taux de fécondité plus élevé. La Saskatchewan est la province ayant la plus forte proportion de 0 à 14 ans (20,4 %) et de 65 ans et plus (14,8 %). Les personnes âgées de 65 ans et plus ne représentent que 10,3 % de la population de l'Alberta, le pourcentage le plus faible de toutes les provinces.

## Marital Status

In recent decades, the general trend in marital status has been the continued decrease in the proportion of married persons (including persons separated and persons living common-law). On July 1<sup>st</sup>, 2003, 60.5% of the male population aged 15 and over were married, compared to 61.5% in 2001. The corresponding proportions for the females were 58.8% and 59.3% respectively.

## État matrimonial

Au cours des dernières décennies, la tendance générale de l'état matrimonial montre une diminution soutenue de la proportion des personnes mariées (y compris les personnes séparées et les personnes vivant en union libre). Au 1<sup>er</sup> juillet 2003, 60,5 % des hommes âgés de 15 ans et plus étaient mariés, comparativement à 61,5 % en 2001. Les proportions correspondantes pour les femmes sont de 58,8 % et 59,3 % respectivement.

**Chart 6. Population Distribution Aged 15 Years and Over by Marital Status and Sex, Canada, July 1, 2003**

**Graphique 6. Distribution de la population des 15 ans et plus par état matrimonial et par sexe, Canada au 1<sup>er</sup> juillet 2003**

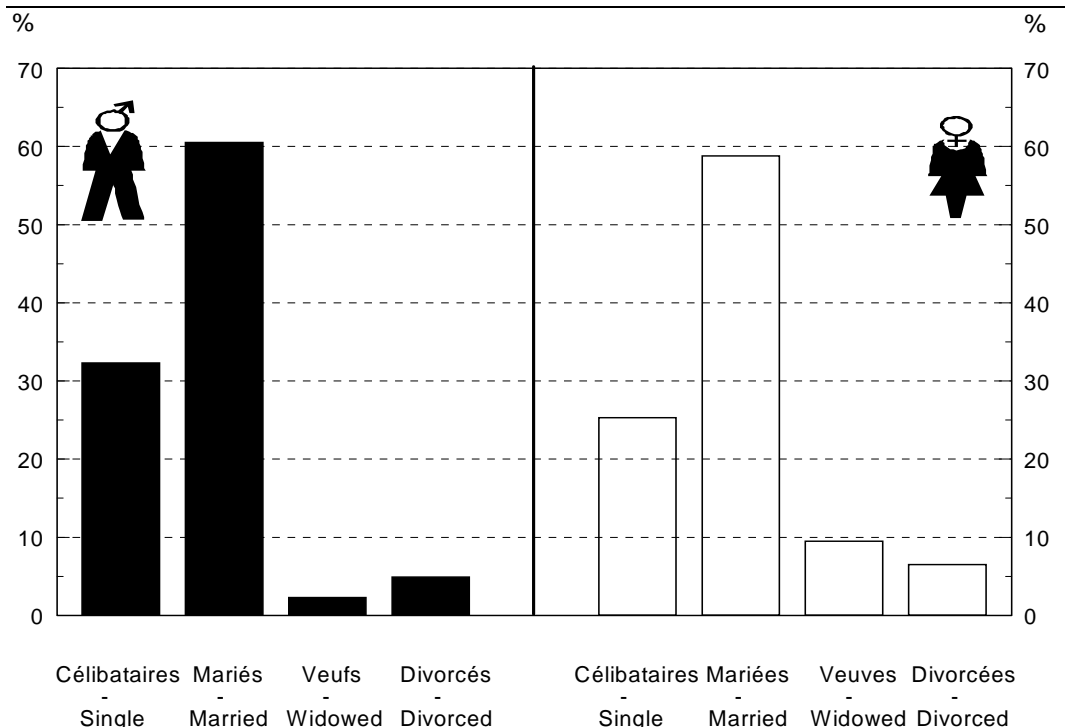

Partially due to the increase in the average age at marriage, the proportion of single persons continued to increase in the 18-24 age group. In 2003, 85.3% of the population aged 18-24 were single, slightly up from 85.1% in 2001. The proportion married for the 18-24 age group was 14.4%. Among persons aged 25 to 44, 67.6% of them were married. Over three-quarters of the population (77.7%) between the ages 45-64 were

Notamment en raison d'une hausse de l'âge moyen au moment du mariage, la proportion des célibataires a continué d'augmenter dans la population âgée de 18 à 24 ans. En 2003, 85,3 % des personnes âgées de 18 à 24 ans étaient célibataires, en légère hausse par rapport à la proportion de 85,1 % observée en 2001. La proportion des personnes mariées de ce groupe d'âge s'élevait à 14,4 % et à 67,6 % chez les personnes âgées de 25 à 44

married, while 10.2% were divorced, the highest proportion of all age groups.

More than half of the seniors (ages 65 and over) were married (58.0%) on July 1<sup>st</sup>, 2003, while 30.5% were widowed. Owing to higher life expectancy among females and that females tend to marry someone older, the proportion of widows outnumber the proportion of widowers. In 2003, 44.2% of women aged 65 and over were married and 43.9% were widowed. Conversely, 76.1% of males aged 65 and over were married and only 13.0% of them were widowed.

ans. Dans le groupe des 45 à 64 ans, plus des trois quarts des personnes (77,7 %) étaient mariées, alors que 10,2 % étaient divorcées, soit le pourcentage le plus élevé de tous les groupes d'âge.

Plus de la moitié des personnes âgées de 65 ans et plus (58,0 %) étaient mariées au 1<sup>er</sup> juillet 2003, tandis que 30,5 % étaient veuves. Étant donné l'espérance de vie plus longue dont jouissent les femmes et le fait que les femmes tendent à marier des hommes plus âgés qu'elles, la proportion de veuves est supérieure à celle des veufs. En 2003, 44,2 % des femmes âgées de 65 ans et plus étaient mariées et 43,9 % étaient veuves. Par contre, 76,1 % des hommes de ce groupe d'âge étaient mariés et seulement 13,0 % étaient veufs.

## **Statistical Tables – Tableaux statistiques**

## FOOTNOTES IN STATISTICAL TABLES

- 1 Period from July 1 to June 30.
- 2 Residual deviation is obtained by distributing the closure error linearly throughout the intercensal period. For detail, see Section A.1.4 of the Methodological Appendix.
- 3 Total emigrants refer to emigrants and net change in the number of persons temporarily abroad less returning emigrants.
- 4 Age at the beginning of the period.
- 5 Based on geographical boundaries as delineated in the 2001 Census.
- 6 Preliminary postcensal estimates of total population for CDs and CMAs in Quebec and British Columbia were prepared by ISQ and BC STATS, respectively. Estimates for Quebec were based on statistics derived from the registration file for insured people of the "Régie de l'assurance-maladie". Estimates for British Columbia were produced using a regression model based on residential electrical (hydro) connections and Old Age Security data. These estimates were controlled to Statistics Canada provincial estimates.
- 7 From 1991 on, Nunavut's population is estimated separately from that of the Northwest Territories.
- 8 Data are final unless otherwise indicated.
- 9 Includes births under 15 years and 50 years and over in age groups 15-19 and 45-49, respectively.
- 10 Marriages to persons aged 50 years and over are included in the 45-49 age group.

## RENOIS DANS LES TABLEAUX STATISTIQUES

- 1 Période allant du 1<sup>er</sup> juillet au 30 juin.
- 2 L'écart résiduel est obtenu en répartissant l'erreur en fin de période de façon linéaire au cours de la période intercensitaire. Pour plus de détails, voir la section A.1.4 de l'annexe méthodologique.
- 3 Les émigrants totaux représentent les émigrants et la variation nette du nombre de personnes temporairement à l'étranger moins les émigrants de retour.
- 4 Âge au début de la période.
- 5 Selon le découpage géographique en vigueur lors du Recensement de 2001.
- 6 Les estimations postcensitaires provisoires de la population totale des DR et des RMR du Québec et de la Colombie-Britannique ont été préparées par l'ISQ et "BC STATS" respectivement. Les estimations du Québec proviennent de statistiques tirées du Fichier d'inscription des personnes assurées par la Régie de l'assurance-maladie. Celles de la Colombie-Britannique sont produites à l'aide d'un modèle de régression utilisant les statistiques des services d'électricité résidentielle et de la Sécurité de la vieillesse. Ces estimations sont rajustées à l'estimation provinciale de Statistique Canada.
- 7 À partir de 1991, la population du Nunavut est estimée séparément de celle des Territoires du Nord-Ouest.
- 8 À moins d'indication contraire, les données sont définitives.
- 9 Inclut les naissances de moins de 15 ans et de 50 ans et plus dans les groupes d'âges 15-19 et 45-49, respectivement.
- 10 Les mariages de personnes âgées de 50 ans et plus sont compris dans le groupe 45-49 ans.

## FOOTNOTES IN STATISTICAL TABLES – concluded

- 11 The number of legally married males and females are not identical. This difference can be seen in the Census 2001. The main reasons for this discrepancy are error responses in the census and international migration. In response to the question on marital status, some married persons absent from home may have declared themselves as single while their spouse reported their marital status as married. From July 1, 1996 to June 30, 2001, 270,433 married males and 300,795 married females arrived in Canada as landed immigrants.

### ABBREVIATIONS

D	final data
ID	final intercensal estimates
IR	revised intercensal estimates
N.P.R.	non-permanent residents
P	preliminary data
PD	final postcensal estimates
PP	preliminary postcensal estimates
PR	updated postcensal estimates
R	updated data
TFR	total fertility rate

### SYMBOLS

<	less than
..	not available for a specific reference period
...	not applicable

## RENOIS DANS LES TABLEAUX STATISTIQUES – fin

- 11 Le nombre de personnes mariées légalement n'est pas identique pour chacun des sexes. Cette différence est présente dans le Recensement de 2001. Les principales raisons sont les erreurs de réponses au recensement et la migration internationale. À la question traitant de l'état matrimonial, certaines personnes mariées absentes de la maison ont pu se déclarer célibataires tandis que leurs conjoints à la maison ont indiqué qu'ils étaient mariés. Du 1<sup>er</sup> juillet 1996 au 30 juin 2001, 270 433 hommes mariés et 300 795 femmes mariées sont entrés au Canada comme immigrants reçus.

### ABRÉVIATIONS

D	données définitives
ID	estimations intercensitaires définitives
IR	estimations intercensitaires révisées
R.N.P.	résidents non permanents
P	données provisoires
PD	estimations postcensitaires définitives
PP	estimations postcensitaires provisoires
PR	estimations postcensitaires mises à jour
R	données mises à jour
ISF	indice synthétique de fécondité

### SIGNES CONVENTIONNELS

<	plus petit que
..	indisponibles pour une période de référence précise
...	n'ayant pas lieu de figurer

**ELECTRONIC PUBLICATIONS AVAILABLE AT** | **PUBLICATIONS ÉLECTRONIQUES DISPONIBLES À**  
**[www.statcan.ca](http://www.statcan.ca)**





Table 1.1 Total Population, Canada, Provinces and Territories, July 1, 1971 to 2003

Tableau 1.1 Population totale du Canada, des provinces et des territoires au 1<sup>er</sup> juillet, 1971 à 2003

Year - Année	CANADA	N.L. - T.-N.-L.	P.E.I. - Î.-P.-É.	N.S. - N.-É.	N.B. - N.-B.	Que. - Qc	Ont.	Man.	Sask.	Alta. - Alb.	B.C. - C.-B.	Y.T. - Yn	N.W.T. <sup>7</sup> - T.N.-O. <sup>7</sup>	Nvt. - Nt
1971 (IR)	21,961,999	530,851	112,591	797,291	642,469	6,137,306	7,849,002	998,874	932,037	1,665,717	2,240,472	18,991	36,398	..
1972 (IR)	22,218,475	539,125	113,461	802,257	648,770	6,174,216	7,963,125	1,001,653	920,780	1,694,090	2,302,085	20,142	38,771	..
1973 (IR)	22,491,757	545,560	114,620	812,384	656,719	6,213,149	8,075,533	1,007,356	911,936	1,725,327	2,367,272	21,148	40,753	..
1974 (IR)	22,807,918	549,599	115,961	818,745	664,741	6,268,572	8,204,240	1,018,202	908,455	1,754,622	2,442,581	21,069	41,131	..
1975 (IR)	23,143,192	556,488	117,723	826,540	677,003	6,330,304	8,319,738	1,024,969	917,411	1,808,690	2,499,569	21,908	42,849	..
1976 (IR)	23,449,791	562,640	118,647	835,172	689,494	6,396,767	8,413,806	1,031,763	931,619	1,869,301	2,533,791	22,469	44,322	..
1977 (IR)	23,725,921	565,300	120,031	839,728	695,782	6,431,717	8,505,692	1,038,008	944,801	1,947,657	2,569,702	22,838	44,665	..
1978 (IR)	23,963,370	567,700	121,714	844,549	699,534	6,440,203	8,591,725	1,041,243	951,918	2,021,771	2,613,998	23,741	45,274	..
1979 (IR)	24,201,801	570,124	122,998	849,219	703,182	6,466,439	8,662,661	1,037,389	959,519	2,097,565	2,662,990	23,990	45,725	..
1980 (IR)	24,516,071	572,891	123,726	852,860	706,078	6,507,000	8,745,256	1,034,646	967,356	2,192,409	2,743,224	24,320	46,305	..
1981 (IR)	24,820,393	574,775	123,741	854,646	706,325	6,547,705	8,811,312	1,036,433	975,867	2,294,198	2,823,933	23,903	47,555	..
1982 (IR)	25,117,442	574,597	123,859	859,965	708,230	6,579,290	8,922,284	1,046,780	987,274	2,368,258	2,872,920	24,470	49,515	..
1983 (IR)	25,366,969	579,581	125,446	869,155	715,358	6,602,318	9,041,672	1,061,075	1,001,872	2,390,376	2,905,476	23,616	51,024	..
1984 (IR)	25,607,651	580,181	126,614	877,150	721,020	6,631,212	9,171,902	1,071,865	1,015,494	2,390,102	2,945,635	23,912	52,564	..
1985 (IR)	25,842,736	579,297	127,664	885,094	723,693	6,665,702	9,297,550	1,082,270	1,025,469	2,402,956	2,974,277	24,362	54,402	..
1986 (IR)	26,101,155	576,495	128,413	889,326	725,154	6,708,468	9,438,132	1,091,682	1,029,270	2,430,935	3,004,104	24,479	54,697	..
1987 (IR)	26,448,855	575,158	128,573	893,457	727,880	6,782,537	9,644,258	1,098,024	1,032,745	2,435,326	3,050,160	25,700	55,037	..
1988 (IR)	26,795,383	574,989	129,279	897,386	730,358	6,839,030	9,842,215	1,102,035	1,028,012	2,454,427	3,115,357	26,608	55,687	..
1989 (IR)	27,281,795	576,388	130,077	903,852	735,222	6,928,690	10,107,519	1,103,560	1,019,222	2,495,247	3,197,880	27,111	57,027	..
1990 (IR)	27,697,530	578,037	130,539	909,637	740,120	7,003,876	10,297,875	1,105,668	1,007,114	2,547,166	3,290,814	27,774	58,910	..
1991 (IR)	28,031,394	579,518	130,306	915,102	745,528	7,064,586	10,428,132	1,109,614	1,002,686	2,592,626	3,373,464	28,907	38,746	22,179
1992 (IR)	28,366,737	580,029	130,778	919,571	748,103	7,108,000	10,569,806	1,112,696	1,003,956	2,632,907	3,468,445	30,112	39,431	22,903
1993 (IR)	28,681,676	579,939	132,142	924,029	748,812	7,155,273	10,688,391	1,117,621	1,006,854	2,667,448	3,567,406	30,357	39,829	23,575
1994 (IR)	28,999,006	574,469	133,416	926,959	750,203	7,191,884	10,818,251	1,123,229	1,009,521	2,700,682	3,675,699	29,695	40,580	24,418
1995 (IR)	29,302,091	567,442	134,407	928,193	750,979	7,219,446	10,949,976	1,129,146	1,014,126	2,734,515	3,777,004	30,445	41,427	24,985
1996 (ID)	29,610,757	559,807	135,751	931,413	752,312	7,246,896	11,083,052	1,134,188	1,019,100	2,775,163	3,874,276	31,383	41,748	25,668
1997 (ID)	29,907,172	551,011	136,109	932,481	752,543	7,274,630	11,228,284	1,136,137	1,018,067	2,830,056	3,948,544	31,791	41,635	25,884
1998 (ID)	30,157,082	539,932	135,819	931,907	750,551	7,295,973	11,367,018	1,137,515	1,017,506	2,899,452	3,983,077	31,142	40,816	26,374
1999 (ID)	30,403,878	533,409	136,296	933,847	750,611	7,323,308	11,506,359	1,142,491	1,014,707	2,953,255	4,011,342	30,777	40,654	26,822
2000 (ID)	30,689,035	528,043	136,486	933,881	750,518	7,357,029	11,685,380	1,147,373	1,007,767	3,004,940	4,039,198	30,421	40,499	27,500
2001 (PD)	31,021,251	521,986	136,672	932,389	749,890	7,396,990	11,897,647	1,151,285	1,000,134	3,056,739	4,078,447	30,129	40,822	28,121
2002 (PR)	31,361,611	519,270	136,998	934,392	750,183	7,443,491	12,096,627	1,155,492	995,490	3,114,390	4,114,981	30,123	41,434	28,740
2003 (PP)	31,629,677	519,570	137,781	936,025	750,594	7,487,169	12,238,300	1,162,776	994,843	3,153,723	4,146,580	31,060	41,872	29,384

Table 1.2 Components of Population Growth, Numbers and Rates, Canada, 1991-1992 to 2002-2003<sup>1</sup>Tableau 1.2 Composantes de l'accroissement démographique, nombres et taux, Canada, 1991-1992 à 2002-2003<sup>1</sup>

Period - Période	Beginning of Period - Au début de la période		Births - Naissances	Deaths - Décès	Natural Increase - Accroissement naturel	Interprovincial Migration - Migration interprovinciale		
	Population	N.P.R. - R.N.P.				In - Entrants	Out - Sortants	Net - Solde
1991-1992	28,031,394	395,077	403,107	196,967	206,140	316,659	316,659	0
1992-1993	28,366,737	352,158	392,181	201,808	190,373	303,294	303,294	0
1993-1994	28,681,676	280,973	386,159	206,464	179,695	289,391	289,391	0
1994-1995	28,999,006	258,777	381,998	209,389	172,609	285,464	285,464	0
1995-1996	29,302,091	244,625	372,453	209,766	162,687	291,770	291,770	0
1996-1997	29,610,757	243,799	357,313	217,221	140,092	292,857	292,857	0
1997-1998	29,907,172	243,981	345,123	217,688	127,435	309,234	309,234	0
1998-1999	30,157,082	239,998	338,295	217,632	120,663	276,930	276,930	0
1999-2000	30,403,878	258,315	336,912	217,229	119,683	285,817	285,817	0
2000-2001	30,689,035	283,347	327,107	219,114	107,993	269,220	269,220	0
2001-2002	31,021,251	318,974	332,806	222,833	109,973	290,490	290,490	0
2002-2003	31,361,611	348,394	331,522	227,630	103,892	310,056	310,056	0
2003	31,629,677	368,993	..	..	..	..	..	..
	N.P.R. % of Population - R.N.P. % de la population		Rate per 1,000 - Taux pour 1 000					
1991-1992	1.4		14.3	7.0	7.3	11.2	11.2	0.0
1992-1993	1.2		13.7	7.1	6.7	10.6	10.6	0.0
1993-1994	1.0		13.4	7.2	6.2	10.0	10.0	0.0
1994-1995	0.9		13.1	7.2	5.9	9.8	9.8	0.0
1995-1996	0.8		12.6	7.1	5.5	9.9	9.9	0.0
1996-1997	0.8		12.0	7.3	4.7	9.8	9.8	0.0
1997-1998	0.8		11.5	7.2	4.2	10.3	10.3	0.0
1998-1999	0.8		11.2	7.2	4.0	9.1	9.1	0.0
1999-2000	0.8		11.0	7.1	3.9	9.4	9.4	0.0
2000-2001	0.9		10.6	7.1	3.5	8.7	8.7	0.0
2001-2002	1.0		10.7	7.1	3.5	9.3	9.3	0.0
2002-2003	1.1		10.5	7.2	3.3	9.8	9.8	0.0
2003	1.2		..	..	..	..	..	..

Table 1.2 Components of Population Growth, Numbers and Rates, Canada, 1991-1992 to 2002-2003<sup>1</sup>  
 Tableau 1.2 Composantes de l'accroissement démographique, nombres et taux, Canada, 1991-1992 à 2002-2003<sup>1</sup>

International Migration - Migration internationale				Total Net Migration - Solde migratoire total	Residual Deviation <sup>2</sup> - Écart résiduel <sup>2</sup>	Total Growth - Accroissement total	Period - Période
Immigrants	Total Emigrants <sup>3</sup> - Émigrants totaux <sup>3</sup>	Net N.P.R. - Solde R.N.P.	Net - Solde				
244,281	49,475	-42,919	151,887	151,887	-22,684	335,343	1991-1992
266,890	48,458	-71,185	147,247	147,247	-22,681	314,939	1992-1993
235,360	52,844	-22,196	160,320	160,320	-22,685	317,330	1993-1994
220,738	53,426	-14,152	153,160	153,160	-22,684	303,085	1994-1995
217,478	49,106	-826	167,546	167,546	-21,567	308,666	1995-1996
224,857	59,423	182	165,616	165,616	-9,293	296,415	1996-1997
194,459	58,708	-3,983	131,768	131,768	-9,293	249,910	1997-1998
173,194	56,084	18,317	135,427	135,427	-9,294	246,796	1998-1999
205,710	55,973	25,032	174,769	174,769	-9,295	285,157	1999-2000
252,533	55,419	35,627	232,741	232,741	-8,518	332,216	2000-2001
256,289	55,322	29,420	230,387	230,387	...	340,360	2001-2002
199,159	55,584	20,599	164,174	164,174	...	268,066	2002-2003
..	..	..	..	..	..	..	2003
Rate per 1,000 - Taux pour 1 000							
8.7	1.8	-1.5	5.4	5.4	-0.8	11.9	1991-1992
9.4	1.7	-2.5	5.2	5.2	-0.8	11.0	1992-1993
8.2	1.8	-0.8	5.6	5.6	-0.8	11.0	1993-1994
7.6	1.8	-0.5	5.3	5.3	-0.8	10.4	1994-1995
7.4	1.7	0.0	5.7	5.7	-0.7	10.5	1995-1996
7.6	2.0	0.0	5.6	5.6	-0.3	10.0	1996-1997
6.5	2.0	-0.1	4.4	4.4	-0.3	8.3	1997-1998
5.7	1.9	0.6	4.5	4.5	-0.3	8.2	1998-1999
6.7	1.8	0.8	5.7	5.7	-0.3	9.3	1999-2000
8.2	1.8	1.2	7.5	7.5	-0.3	10.8	2000-2001
8.2	1.8	0.9	7.4	7.4	...	10.9	2001-2002
6.3	1.8	0.7	5.2	5.2	...	8.5	2002-2003
..	..	..	..	..	..	..	2003

Table 1.3 Components of Population Growth, Numbers and Rates, Newfoundland and Labrador, 1991-1992 to 2002-2003<sup>1</sup>Tableau 1.3 Composantes de l'accroissement démographique, nombres et taux, Terre-Neuve-et-Labrador, 1991-1992 à 2002-2003<sup>1</sup>

Period - Période	Beginning of Period - Au début de la période		Births - Naissances	Deaths - Décès	Natural Increase - Accroissement naturel	Interprovincial Migration - Migration interprovinciale		
	Population	N.P.R. - R.N.P.				In - Entrants	Out - Sortants	Net - Solde
1991-1992	579,518	2,952	6,929	3,791	3,138	9,266	10,935	-1,669
1992-1993	580,029	3,318	6,689	3,815	2,874	7,558	10,636	-3,078
1993-1994	579,939	4,625	6,423	3,977	2,446	6,580	11,532	-4,952
1994-1995	574,469	2,938	6,140	3,987	2,153	6,406	13,380	-6,974
1995-1996	567,442	2,136	5,846	3,954	1,892	7,005	14,441	-7,436
1996-1997	559,807	1,502	5,542	4,181	1,361	6,962	15,096	-8,134
1997-1998	551,011	1,491	5,245	4,340	905	7,392	16,882	-9,490
1998-1999	539,932	1,206	4,899	4,095	804	7,995	13,690	-5,695
1999-2000	533,409	1,652	5,060	4,232	828	8,400	12,663	-4,263
2000-2001	528,043	1,955	4,732	4,233	499	7,499	11,992	-4,493
2001-2002	521,986	1,829	4,664	4,198	466	8,784	12,136	-3,352
2002-2003	519,270	1,874	4,573	4,350	223	11,892	11,906	-14
2003	519,570	1,934	..	..	..	..	..	..
	N.P.R. % of Population - R.N.P. % de la population		Rate per 1,000 - Taux pour 1 000					
1991-1992	0.5		12.0	6.5	5.4	16.0	18.9	-2.9
1992-1993	0.6		11.5	6.6	5.0	13.0	18.3	-5.3
1993-1994	0.8		11.1	6.9	4.2	11.4	20.0	-8.6
1994-1995	0.5		10.8	7.0	3.8	11.2	23.4	-12.2
1995-1996	0.4		10.4	7.0	3.4	12.4	25.6	-13.2
1996-1997	0.3		10.0	7.5	2.5	12.5	27.2	-14.6
1997-1998	0.3		9.6	8.0	1.7	13.6	30.9	-17.4
1998-1999	0.2		9.1	7.6	1.5	14.9	25.5	-10.6
1999-2000	0.3		9.5	8.0	1.6	15.8	23.9	-8.0
2000-2001	0.4		9.0	8.1	1.0	14.3	22.8	-8.6
2001-2002	0.4		9.0	8.1	0.9	16.9	23.3	-6.4
2002-2003	0.4		8.8	8.4	0.4	22.9	22.9	0.0
2003	0.4		..	..	..	..	..	..

Table 1.3 Components of Population Growth, Numbers and Rates, Newfoundland and Labrador, 1991-1992 to 2002-2003<sup>1</sup>  
 Tableau 1.3 Composantes de l'accroissement démographique, nombres et taux, Terre-Neuve-et-Labrador, 1991-1992 à 2002-2003<sup>1</sup>

International Migration - Migration internationale				Total Net Migration - Solde migratoire total	Residual Deviation <sup>2</sup> - Écart résiduel <sup>2</sup>	Total Growth - Accroissement total	Period - Période
Immigrants	Total Emigrants <sup>3</sup> - Émigrants totaux <sup>3</sup>	Net N.P.R. - Solde R.N.P.	Net - Solde				
704	260	366	810	-859	-1,768	511	1991-1992
806	231	1,307	1,882	-1,196	-1,768	-90	1992-1993
704	213	-1,687	-1,196	-6,148	-1,768	-5,470	1993-1994
615	251	-802	-438	-7,412	-1,768	-7,027	1994-1995
557	203	-634	-280	-7,716	-1,811	-7,635	1995-1996
479	208	-11	260	-7,874	-2,283	-8,796	1996-1997
411	336	-285	-210	-9,700	-2,284	-11,079	1997-1998
368	163	446	651	-5,044	-2,283	-6,523	1998-1999
425	376	303	352	-3,911	-2,283	-5,366	1999-2000
453	297	-126	30	-4,463	-2,093	-6,057	2000-2001
421	296	45	170	-3,182	...	-2,716	2001-2002
328	297	60	91	77	...	300	2002-2003
..	..	..	..	..	..	..	2003
Rate per 1,000 - Taux pour 1 000							
1.2	0.4	0.6	1.4	-1.5	-3.0	0.9	1991-1992
1.4	0.4	2.3	3.2	-2.1	-3.0	-0.2	1992-1993
1.2	0.4	-2.9	-2.1	-10.7	-3.1	-9.5	1993-1994
1.1	0.4	-1.4	-0.8	-13.0	-3.1	-12.3	1994-1995
1.0	0.4	-1.1	-0.5	-13.7	-3.2	-13.5	1995-1996
0.9	0.4	0.0	0.5	-14.2	-4.1	-15.8	1996-1997
0.8	0.6	-0.5	-0.4	-17.8	-4.2	-20.3	1997-1998
0.7	0.3	0.8	1.2	-9.4	-4.3	-12.2	1998-1999
0.8	0.7	0.6	0.7	-7.4	-4.3	-10.1	1999-2000
0.9	0.6	-0.2	0.1	-8.5	-4.0	-11.5	2000-2001
0.8	0.6	0.1	0.3	-6.1	...	-5.2	2001-2002
0.6	0.6	0.1	0.2	0.1	...	0.6	2002-2003
..	..	..	..	..	..	..	2003

Table 1.4 Components of Population Growth, Numbers and Rates, Prince Edward Island, 1991-1992 to 2002-2003<sup>1</sup>Tableau 1.4 Composantes de l'accroissement démographique, nombres et taux, Île-du-Prince-Édouard, 1991-1992 à 2002-2003<sup>1</sup>

Period - Période	Beginning of Period - Au début de la période		Births - Naissances	Deaths - Décès	Natural Increase - Accroissement naturel	Interprovincial Migration - Migration interprovinciale		
	Population	N.P.R. - R.N.P.				In - Entrants	Out - Sortants	Net - Solde
1991-1992	130,306	185	1,866	1,167	699	2,937	3,174	-237
1992-1993	130,778	191	1,820	1,122	698	2,649	1,995	654
1993-1994	132,142	184	1,725	1,120	605	2,688	2,066	622
1994-1995	133,416	218	1,686	1,139	547	2,514	2,165	349
1995-1996	134,407	273	1,788	1,198	590	2,882	2,244	638
1996-1997	135,751	383	1,616	1,192	424	2,694	2,558	136
1997-1998	136,109	328	1,530	1,132	398	2,570	2,986	-416
1998-1999	135,819	290	1,539	1,108	431	2,579	2,386	193
1999-2000	136,296	435	1,529	1,182	347	2,662	2,558	104
2000-2001	136,486	406	1,381	1,209	172	2,567	2,402	165
2001-2002	136,672	414	1,379	1,172	207	2,639	2,577	62
2002-2003	136,998	400	1,384	1,213	171	3,374	2,803	571
2003	137,781	424	..	..	..	..	..	..
	N.P.R. % of Population - R.N.P. % de la population		Rate per 1,000 - Taux pour 1 000					
1991-1992	0.1		14.3	8.9	5.4	22.5	24.3	-1.8
1992-1993	0.1		13.8	8.5	5.3	20.2	15.2	5.0
1993-1994	0.1		13.0	8.4	4.6	20.2	15.6	4.7
1994-1995	0.2		12.6	8.5	4.1	18.8	16.2	2.6
1995-1996	0.2		13.2	8.9	4.4	21.3	16.6	4.7
1996-1997	0.3		11.9	8.8	3.1	19.8	18.8	1.0
1997-1998	0.2		11.3	8.3	2.9	18.9	22.0	-3.1
1998-1999	0.2		11.3	8.1	3.2	19.0	17.5	1.4
1999-2000	0.3		11.2	8.7	2.5	19.5	18.8	0.8
2000-2001	0.3		10.1	8.9	1.3	18.8	17.6	1.2
2001-2002	0.3		10.1	8.6	1.5	19.3	18.8	0.5
2002-2003	0.3		10.1	8.8	1.2	24.6	20.4	4.2
2003	0.3		..	..	..	..	..	..

Table 1.4 Components of Population Growth, Numbers and Rates, Prince Edward Island, 1991-1992 to 2002-2003<sup>1</sup>  
 Tableau 1.4 Composantes de l'accroissement démographique, nombres et taux, Île-du-Prince-Édouard, 1991-1992 à 2002-2003<sup>1</sup>

International Migration - Migration internationale				Total Net Migration - Solde migratoire total	Residual Deviation <sup>2</sup> - Écart résiduel <sup>2</sup>	Total Growth - Accroissement total	Period - Période
Immigrants	Total Emigrants <sup>3</sup> - Émigrants totaux <sup>3</sup>	Net N.P.R. - Solde R.N.P.	Net - Solde				
165	79	6	92	-145	-82	472	1991-1992
161	60	-7	94	748	-82	1,364	1992-1993
139	44	34	129	751	-82	1,274	1993-1994
200	77	55	178	527	-83	991	1994-1995
127	21	110	216	854	-100	1,344	1995-1996
185	36	-55	94	230	-296	358	1996-1997
123	61	-38	24	-392	-296	-290	1997-1998
125	121	145	149	342	-296	477	1998-1999
142	78	-29	35	139	-296	190	1999-2000
190	77	8	121	286	-272	186	2000-2001
146	75	-14	57	119	...	326	2001-2002
92	75	24	41	612	...	783	2002-2003
..	..	..	..	..	..	..	2003
Rate per 1,000 - Taux pour 1 000							
1.3	0.6	0.0	0.7	-1.1	-0.6	3.6	1991-1992
1.2	0.5	-0.1	0.7	5.7	-0.6	10.4	1992-1993
1.0	0.3	0.3	1.0	5.7	-0.6	9.6	1993-1994
1.5	0.6	0.4	1.3	3.9	-0.6	7.4	1994-1995
0.9	0.2	0.8	1.6	6.3	-0.7	9.9	1995-1996
1.4	0.3	-0.4	0.7	1.7	-2.2	2.6	1996-1997
0.9	0.4	-0.3	0.2	-2.9	-2.2	-2.1	1997-1998
0.9	0.9	1.1	1.1	2.5	-2.2	3.5	1998-1999
1.0	0.6	-0.2	0.3	1.0	-2.2	1.4	1999-2000
1.4	0.6	0.1	0.9	2.1	-2.0	1.4	2000-2001
1.1	0.5	-0.1	0.4	0.9	...	2.4	2001-2002
0.7	0.5	0.2	0.3	4.5	...	5.7	2002-2003
..	..	..	..	..	..	..	2003

Table 1.5 Components of Population Growth, Numbers and Rates, Nova Scotia, 1991-1992 to 2002-2003<sup>1</sup>Tableau 1.5 Composantes de l'accroissement démographique, nombres et taux, Nouvelle-Écosse, 1991-1992 à 2002-2003<sup>1</sup>

Period - Période	Beginning of Period - Au début de la période		Births - Naissances	Deaths - Décès	Natural Increase - Accroissement naturel	Interprovincial Migration - Migration interprovinciale		
	Population	N.P.R. - R.N.P.				In - Entrants	Out - Sortants	Net - Solde
1991-1992	915,102	3,965	12,028	7,486	4,542	18,361	18,055	306
1992-1993	919,571	3,787	11,631	7,560	4,071	17,707	17,611	96
1993-1994	924,029	3,508	11,354	7,544	3,810	15,259	17,146	-1,887
1994-1995	926,959	3,273	10,806	7,851	2,955	15,299	18,040	-2,741
1995-1996	928,193	2,897	10,776	7,698	3,078	16,263	17,508	-1,245
1996-1997	931,413	3,051	10,158	7,979	2,179	15,878	17,526	-1,648
1997-1998	932,481	3,157	9,843	8,063	1,780	16,304	18,873	-2,569
1998-1999	931,907	3,484	9,490	7,734	1,756	15,529	15,328	201
1999-2000	933,847	4,564	9,514	7,799	1,715	16,272	16,542	-270
2000-2001	933,881	4,150	8,922	7,847	1,075	15,313	17,390	-2,077
2001-2002	932,389	4,653	8,839	7,977	862	16,331	17,229	-898
2002-2003	934,392	6,172	8,710	8,243	467	18,010	17,233	777
2003	936,025	6,403	..	..	..	..	..	..
	N.P.R. % of Population - R.N.P. % de la population		Rate per 1,000 - Taux pour 1 000					
1991-1992	0.4		13.1	8.2	5.0	20.0	19.7	0.3
1992-1993	0.4		12.6	8.2	4.4	19.2	19.1	0.1
1993-1994	0.4		12.3	8.2	4.1	16.5	18.5	-2.0
1994-1995	0.4		11.6	8.5	3.2	16.5	19.4	-3.0
1995-1996	0.3		11.6	8.3	3.3	17.5	18.8	-1.3
1996-1997	0.3		10.9	8.6	2.3	17.0	18.8	-1.8
1997-1998	0.3		10.6	8.6	1.9	17.5	20.2	-2.8
1998-1999	0.4		10.2	8.3	1.9	16.6	16.4	0.2
1999-2000	0.5		10.2	8.4	1.8	17.4	17.7	-0.3
2000-2001	0.4		9.6	8.4	1.2	16.4	18.6	-2.2
2001-2002	0.5		9.5	8.5	0.9	17.5	18.5	-1.0
2002-2003	0.7		9.3	8.8	0.5	19.3	18.4	0.8
2003	0.7		..	..	..	..	..	..



Table 1.5 Components of Population Growth, Numbers and Rates, Nova Scotia, 1991-1992 to 2002-2003<sup>1</sup>  
 Tableau 1.5 Composantes de l'accroissement démographique, nombres et taux, Nouvelle-Écosse, 1991-1992 à 2002-2003<sup>1</sup>

International Migration - Migration internationale				Total Net Migration - Solde migratoire total	Residual Deviation <sup>2</sup> - Écart résiduel <sup>2</sup>	Total Growth - Accroissement total	Period - Période
Immigrants	Total Emigrants <sup>3</sup> - Émigrants totaux <sup>3</sup>	Net N.P.R. - Solde R.N.P.	Net - Solde				
1,927	838	-178	911	1,217	-1,290	4,469	1991-1992
2,599	740	-279	1,580	1,676	-1,289	4,458	1992-1993
3,084	553	-235	2,296	409	-1,289	2,930	1993-1994
3,726	1,041	-376	2,309	-432	-1,289	1,234	1994-1995
3,397	831	154	2,720	1,475	-1,333	3,220	1995-1996
3,111	874	106	2,343	695	-1,806	1,068	1996-1997
2,590	895	327	2,022	-547	-1,807	-574	1997-1998
1,624	914	1,080	1,790	1,991	-1,807	1,940	1998-1999
1,674	864	-414	396	126	-1,807	34	1999-2000
1,761	1,098	503	1,166	-911	-1,656	-1,492	2000-2001
1,614	1,094	1,519	2,039	1,141	...	2,003	2001-2002
1,259	1,101	231	389	1,166	...	1,633	2002-2003
..	..	..	..	..	..	..	2003
Rate per 1,000 - Taux pour 1 000							
2.1	0.9	-0.2	1.0	1.3	-1.4	4.9	1991-1992
2.8	0.8	-0.3	1.7	1.8	-1.4	4.8	1992-1993
3.3	0.6	-0.3	2.5	0.4	-1.4	3.2	1993-1994
4.0	1.1	-0.4	2.5	-0.5	-1.4	1.3	1994-1995
3.7	0.9	0.2	2.9	1.6	-1.4	3.5	1995-1996
3.3	0.9	0.1	2.5	0.7	-1.9	1.1	1996-1997
2.8	1.0	0.4	2.2	-0.6	-1.9	-0.6	1997-1998
1.7	1.0	1.2	1.9	2.1	-1.9	2.1	1998-1999
1.8	0.9	-0.4	0.4	0.1	-1.9	0.0	1999-2000
1.9	1.2	0.5	1.2	-1.0	-1.8	-1.6	2000-2001
1.7	1.2	1.6	2.2	1.2	...	2.1	2001-2002
1.3	1.2	0.2	0.4	1.2	...	1.7	2002-2003
..	..	..	..	..	..	..	2003

Table 1.6 Components of Population Growth, Numbers and Rates, New Brunswick, 1991-1992 to 2002-2003<sup>1</sup>Tableau 1.6 Composantes de l'accroissement démographique, nombres et taux, Nouveau-Brunswick, 1991-1992 à 2002-2003<sup>1</sup>

Period - Période	Beginning of Period - Au début de la période		Births - Naissances	Deaths - Décès	Natural Increase - Accroissement naturel	Interprovincial Migration - Migration interprovinciale		
	Population	N.P.R. - R.N.P.				In - Entrants	Out - Sortants	Net - Solde
1991-1992	745,528	2,099	9,429	5,499	3,930	12,715	12,968	-253
1992-1993	748,103	2,091	9,333	5,802	3,531	11,671	13,073	-1,402
1993-1994	748,812	1,842	8,961	5,873	3,088	10,725	11,396	-671
1994-1995	750,203	1,826	8,729	5,899	2,830	10,853	11,666	-813
1995-1996	750,979	1,593	8,338	5,866	2,472	11,770	12,139	-369
1996-1997	752,312	1,592	8,072	6,081	1,991	11,230	12,493	-1,263
1997-1998	752,543	1,619	7,952	6,132	1,820	10,904	14,096	-3,192
1998-1999	750,551	1,625	7,674	6,133	1,541	10,470	11,714	-1,244
1999-2000	750,611	1,967	7,651	6,085	1,566	11,286	12,469	-1,183
2000-2001	750,518	2,391	7,202	5,972	1,230	10,539	12,069	-1,530
2001-2002	749,890	2,726	7,141	6,124	1,017	11,710	12,928	-1,218
2002-2003	750,183	3,147	7,050	6,335	715	12,912	13,540	-628
2003	750,594	3,518	..	..	..	..	..	..
	N.P.R. % of Population - R.N.P. % de la population		Rate per 1,000 - Taux pour 1 000					
1991-1992	0.3		12.6	7.4	5.3	17.0	17.4	-0.3
1992-1993	0.3		12.5	7.8	4.7	15.6	17.5	-1.9
1993-1994	0.2		12.0	7.8	4.1	14.3	15.2	-0.9
1994-1995	0.2		11.6	7.9	3.8	14.5	15.5	-1.1
1995-1996	0.2		11.1	7.8	3.3	15.7	16.1	-0.5
1996-1997	0.2		10.7	8.1	2.6	14.9	16.6	-1.7
1997-1998	0.2		10.6	8.2	2.4	14.5	18.8	-4.2
1998-1999	0.2		10.2	8.2	2.1	13.9	15.6	-1.7
1999-2000	0.3		10.2	8.1	2.1	15.0	16.6	-1.6
2000-2001	0.3		9.6	8.0	1.6	14.0	16.1	-2.0
2001-2002	0.4		9.5	8.2	1.4	15.6	17.2	-1.6
2002-2003	0.4		9.4	8.4	1.0	17.2	18.0	-0.8
2003	0.5		..	..	..	..	..	..

Table 1.6 Components of Population Growth, Numbers and Rates, New Brunswick, 1991-1992 to 2002-2003<sup>1</sup>  
 Tableau 1.6 Composantes de l'accroissement démographique, nombres et taux, Nouveau-Brunswick, 1991-1992 à 2002-2003<sup>1</sup>

International Migration - Migration internationale				Total Net Migration - Solde migratoire total	Residual Deviation <sup>2</sup> - Écart résiduel <sup>2</sup>	Total Growth - Accroissement total	Period - Période
Immigrants	Total Emigrants <sup>3</sup> - Émigrants totaux <sup>3</sup>	Net N.P.R. - Solde R.N.P.	Net - Solde				
804	771	-8	25	-228	-1,127	2,575	1991-1992
748	793	-249	-294	-1,696	-1,126	709	1992-1993
589	472	-16	101	-570	-1,127	1,391	1993-1994
676	557	-233	-114	-927	-1,127	776	1994-1995
646	305	-1	340	-29	-1,110	1,333	1995-1996
673	269	27	431	-832	-928	231	1996-1997
717	416	6	307	-2,885	-927	-1,992	1997-1998
752	403	342	691	-553	-928	60	1998-1999
609	581	424	452	-731	-928	-93	1999-2000
883	696	335	522	-1,008	-850	-628	2000-2001
768	695	421	494	-724	...	293	2001-2002
651	698	371	324	-304	...	411	2002-2003
..	..	..	..	..	..	..	2003
Rate per 1,000 - Taux pour 1 000							
1.1	1.0	0.0	0.0	-0.3	-1.5	3.4	1991-1992
1.0	1.1	-0.3	-0.4	-2.3	-1.5	0.9	1992-1993
0.8	0.6	0.0	0.1	-0.8	-1.5	1.9	1993-1994
0.9	0.7	-0.3	-0.2	-1.2	-1.5	1.0	1994-1995
0.9	0.4	0.0	0.5	0.0	-1.5	1.8	1995-1996
0.9	0.4	0.0	0.6	-1.1	-1.2	0.3	1996-1997
1.0	0.6	0.0	0.4	-3.8	-1.2	-2.7	1997-1998
1.0	0.5	0.5	0.9	-0.7	-1.2	0.1	1998-1999
0.8	0.8	0.6	0.6	-1.0	-1.2	-0.1	1999-2000
1.2	0.9	0.4	0.7	-1.3	-1.1	-0.8	2000-2001
1.0	0.9	0.6	0.7	-1.0	...	0.4	2001-2002
0.9	0.9	0.5	0.4	-0.4	...	0.5	2002-2003
..	..	..	..	..	..	..	2003

Table 1.7 Components of Population Growth, Numbers and Rates, Quebec, 1991-1992 to 2002-2003<sup>1</sup>Tableau 1.7 Composantes de l'accroissement démographique, nombres et taux, Québec, 1991-1992 à 2002-2003<sup>1</sup>

Period - Période	Beginning of Period - Au début de la période		Births - Naissances	Deaths - Décès	Natural Increase - Accroissement naturel	Interprovincial Migration - Migration interprovinciale		
	Population	N.P.R. - R.N.P.				In - Entrants	Out - Sortants	Net - Solde
1991-1992	7,064,586	78,150	97,704	49,190	48,514	25,116	37,668	-12,552
1992-1993	7,108,000	61,161	93,750	50,648	43,102	25,550	33,970	-8,420
1993-1994	7,155,273	52,338	91,303	51,580	39,723	23,777	32,535	-8,758
1994-1995	7,191,884	49,512	89,092	52,204	36,888	23,056	32,003	-8,947
1995-1996	7,219,446	51,367	86,089	52,099	33,990	22,556	35,182	-12,626
1996-1997	7,246,896	54,066	82,914	54,205	28,709	20,437	37,873	-17,436
1997-1998	7,274,630	53,112	77,395	54,365	23,030	20,513	37,471	-16,958
1998-1999	7,295,973	51,527	74,292	54,465	19,827	19,506	32,571	-13,065
1999-2000	7,323,308	54,329	73,900	52,963	20,937	20,989	33,135	-12,146
2000-2001	7,357,029	57,993	71,825	54,017	17,808	21,341	30,783	-9,442
2001-2002	7,396,990	61,832	72,500	54,971	17,529	24,488	28,838	-4,350
2002-2003	7,443,491	65,063	71,964	54,585	17,379	28,363	30,085	-1,722
2003	7,487,169	67,217	..	..	..	..	..	..
	N.P.R. % of Population - R.N.P. % de la population		Rate per 1,000 - Taux pour 1 000					
1991-1992	1.1		13.8	6.9	6.8	3.5	5.3	-1.8
1992-1993	0.9		13.1	7.1	6.0	3.6	4.8	-1.2
1993-1994	0.7		12.7	7.2	5.5	3.3	4.5	-1.2
1994-1995	0.7		12.4	7.2	5.1	3.2	4.4	-1.2
1995-1996	0.7		11.9	7.2	4.7	3.1	4.9	-1.7
1996-1997	0.7		11.4	7.5	4.0	2.8	5.2	-2.4
1997-1998	0.7		10.6	7.5	3.2	2.8	5.1	-2.3
1998-1999	0.7		10.2	7.5	2.7	2.7	4.5	-1.8
1999-2000	0.7		10.1	7.2	2.9	2.9	4.5	-1.7
2000-2001	0.8		9.7	7.3	2.4	2.9	4.2	-1.3
2001-2002	0.8		9.8	7.4	2.4	3.3	3.9	-0.6
2002-2003	0.9		9.6	7.3	2.3	3.8	4.0	-0.2
2003	0.9		..	..	..	..	..	..

Table 1.7 Components of Population Growth, Numbers and Rates, Quebec, 1991-1992 to 2002-2003<sup>1</sup>  
 Tableau 1.7 Composantes de l'accroissement démographique, nombres et taux, Québec, 1991-1992 à 2002-2003<sup>1</sup>

International Migration - Migration internationale				Total Net Migration - Solde migratoire total	Residual Deviation <sup>2</sup> - Écart résiduel <sup>2</sup>	Total Growth - Accroissement total	Period - Période
Immigrants	Total Emigrants <sup>3</sup> - Émigrants totaux <sup>3</sup>	Net N.P.R. - Solde R.N.P.	Net - Solde				
51,600	7,869	-16,989	26,742	14,190	-19,290	43,414	1991-1992
48,357	7,653	-8,823	31,881	23,461	-19,290	47,273	1992-1993
35,964	8,202	-2,826	24,936	16,178	-19,290	36,611	1993-1994
26,768	9,712	1,855	18,911	9,964	-19,290	27,562	1994-1995
29,490	8,426	2,699	23,763	11,137	-17,677	27,450	1995-1996
27,991	10,640	-954	16,397	-1,039	64	27,734	1996-1997
27,242	10,450	-1,585	15,207	-1,751	64	21,343	1997-1998
27,739	10,032	2,802	20,509	7,444	64	27,335	1998-1999
30,250	9,048	3,664	24,866	12,720	64	33,721	1999-2000
36,705	9,008	3,839	31,536	22,094	59	39,961	2000-2001
39,083	8,992	3,231	33,322	28,972	...	46,501	2001-2002
34,906	9,039	2,154	28,021	26,299	...	43,678	2002-2003
..	..	..	..	..	..	..	2003
Rate per 1,000 - Taux pour 1 000							
7.3	1.1	-2.4	3.8	2.0	-2.7	6.1	1991-1992
6.8	1.1	-1.2	4.5	3.3	-2.7	6.6	1992-1993
5.0	1.1	-0.4	3.5	2.3	-2.7	5.1	1993-1994
3.7	1.3	0.3	2.6	1.4	-2.7	3.8	1994-1995
4.1	1.2	0.4	3.3	1.5	-2.4	3.8	1995-1996
3.9	1.5	-0.1	2.3	-0.1	0.0	3.8	1996-1997
3.7	1.4	-0.2	2.1	-0.2	0.0	2.9	1997-1998
3.8	1.4	0.4	2.8	1.0	0.0	3.7	1998-1999
4.1	1.2	0.5	3.4	1.7	0.0	4.6	1999-2000
5.0	1.2	0.5	4.3	3.0	0.0	5.4	2000-2001
5.3	1.2	0.4	4.5	3.9	...	6.3	2001-2002
4.7	1.2	0.3	3.8	3.5	...	5.9	2002-2003
..	..	..	..	..	..	..	2003

Table 1.8 Components of Population Growth, Numbers and Rates, Ontario, 1991-1992 to 2002-2003<sup>1</sup>Tableau 1.8 Composantes de l'accroissement démographique, nombres et taux, Ontario, 1991-1992 à 2002-2003<sup>1</sup>

Period - Période	Beginning of Period - Au début de la période		Births - Naissances	Deaths - Décès	Natural Increase - Accroissement naturel	Interprovincial Migration - Migration interprovinciale		
	Population	N.P.R. - R.N.P.				In - Entrants	Out - Sortants	Net - Solde
1991-1992	10,428,132	229,697	152,065	73,611	78,454	70,813	81,858	-11,045
1992-1993	10,569,806	207,990	148,739	74,638	74,101	66,385	80,574	-14,189
1993-1994	10,688,391	153,554	147,147	77,302	69,845	64,625	74,045	-9,420
1994-1995	10,818,251	141,557	147,234	78,152	69,082	66,902	69,743	-2,841
1995-1996	10,949,976	124,688	143,090	77,737	65,353	69,059	71,881	-2,822
1996-1997	11,083,052	114,972	136,335	80,424	55,911	69,978	68,001	1,977
1997-1998	11,228,284	111,816	133,240	80,146	53,094	75,216	65,985	9,231
1998-1999	11,367,018	109,221	130,789	80,265	50,524	72,821	56,115	16,706
1999-2000	11,506,359	115,610	131,083	81,145	49,938	78,903	56,534	22,369
2000-2001	11,685,380	131,414	127,741	81,119	46,622	74,516	55,893	18,623
2001-2002	11,897,647	152,735	132,094	82,501	49,593	70,083	64,729	5,354
2002-2003	12,096,627	166,614	131,921	85,950	45,971	70,897	72,711	-1,814
2003	12,238,300	176,944	..	..	..	..	..	..
	N.P.R. % of Population - R.N.P. % de la population		Rate per 1,000 - Taux pour 1 000					
1991-1992	2.2		14.5	7.0	7.5	6.7	7.8	-1.1
1992-1993	2.0		14.0	7.0	7.0	6.2	7.6	-1.3
1993-1994	1.4		13.7	7.2	6.5	6.0	6.9	-0.9
1994-1995	1.3		13.5	7.2	6.3	6.1	6.4	-0.3
1995-1996	1.1		13.0	7.1	5.9	6.3	6.5	-0.3
1996-1997	1.0		12.2	7.2	5.0	6.3	6.1	0.2
1997-1998	1.0		11.8	7.1	4.7	6.7	5.8	0.8
1998-1999	1.0		11.4	7.0	4.4	6.4	4.9	1.5
1999-2000	1.0		11.3	7.0	4.3	6.8	4.9	1.9
2000-2001	1.1		10.8	6.9	4.0	6.3	4.7	1.6
2001-2002	1.3		11.0	6.9	4.1	5.8	5.4	0.4
2002-2003	1.4		10.8	7.1	3.8	5.8	6.0	-0.1
2003	1.4		..	..	..	..	..	..

Table 1.8 Components of Population Growth, Numbers and Rates, Ontario, 1991-1992 to 2002-2003<sup>1</sup>  
 Tableau 1.8 Composantes de l'accroissement démographique, nombres et taux, Ontario, 1991-1992 à 2002-2003<sup>1</sup>

International Migration - Migration internationale				Total Net Migration - Solde migratoire total	Residual Deviation <sup>2</sup> - Écart résiduel <sup>2</sup>	Total Growth - Accroissement total	Period - Période
Immigrants	Total Emigrants <sup>3</sup> - Émigrants totaux <sup>3</sup>	Net N.P.R. - Solde R.N.P.	Net - Solde				
129,706	22,438	-21,707	85,561	74,516	-11,296	141,674	1991-1992
145,962	21,557	-54,436	69,969	55,780	-11,296	118,585	1992-1993
120,181	27,453	-11,997	80,731	71,311	-11,296	129,860	1993-1994
119,730	26,081	-16,869	76,780	73,939	-11,296	131,725	1994-1995
115,961	25,198	-9,716	81,047	78,225	-10,502	133,076	1995-1996
119,401	27,130	-3,156	89,115	91,092	-1,771	145,232	1996-1997
106,419	25,644	-2,595	78,180	87,411	-1,771	138,734	1997-1998
91,899	24,405	6,389	73,883	90,589	-1,772	139,341	1998-1999
116,744	24,063	15,804	108,485	130,854	-1,771	179,021	1999-2000
150,040	22,715	21,321	148,646	167,269	-1,624	212,267	2000-2001
152,831	22,677	13,879	144,033	149,387	...	198,980	2001-2002
109,970	22,784	10,330	97,516	95,702	...	141,673	2002-2003
..	..	..	..	..	..	..	2003
Rate per 1,000 - Taux pour 1 000							
12.4	2.1	-2.1	8.1	7.1	-1.1	13.5	1991-1992
13.7	2.0	-5.1	6.6	5.2	-1.1	11.2	1992-1993
11.2	2.6	-1.1	7.5	6.6	-1.1	12.1	1993-1994
11.0	2.4	-1.5	7.1	6.8	-1.0	12.1	1994-1995
10.5	2.3	-0.9	7.4	7.1	-1.0	12.1	1995-1996
10.7	2.4	-0.3	8.0	8.2	-0.2	13.0	1996-1997
9.4	2.3	-0.2	6.9	7.7	-0.2	12.3	1997-1998
8.0	2.1	0.6	6.5	7.9	-0.2	12.2	1998-1999
10.1	2.1	1.4	9.4	11.3	-0.2	15.4	1999-2000
12.7	1.9	1.8	12.6	14.2	-0.1	18.0	2000-2001
12.7	1.9	1.2	12.0	12.5	...	16.6	2001-2002
9.0	1.9	0.8	8.0	7.9	...	11.6	2002-2003
..	..	..	..	..	..	..	2003

Table 1.9 Components of Population Growth, Numbers and Rates, Manitoba, 1991-1992 to 2002-2003<sup>1</sup>Tableau 1.9 Composantes de l'accroissement démographique, nombres et taux, Manitoba, 1991-1992 à 2002-2003<sup>1</sup>

Period - Période	Beginning of Period - Au début de la période		Births - Naissances	Deaths - Décès	Natural Increase - Accroissement naturel	Interprovincial Migration - Migration interprovinciale		
	Population	N.P.R. - R.N.P.				In - Entrants	Out - Sortants	Net - Solde
1991-1992	1,109,614	6,194	17,018	8,999	8,019	15,955	23,596	-7,641
1992-1993	1,112,696	5,585	16,522	9,247	7,275	15,848	21,392	-5,544
1993-1994	1,117,621	5,118	16,618	9,184	7,434	15,253	19,867	-4,614
1994-1995	1,123,229	4,724	16,452	9,480	6,972	15,890	19,110	-3,220
1995-1996	1,129,146	4,640	15,738	9,507	6,231	15,075	18,641	-3,566
1996-1997	1,134,188	4,431	15,009	9,626	5,383	13,883	19,756	-5,873
1997-1998	1,136,137	4,375	14,414	9,573	4,841	14,906	20,182	-5,276
1998-1999	1,137,515	4,546	14,473	9,926	4,547	13,985	16,098	-2,113
1999-2000	1,142,491	5,016	14,431	9,740	4,691	14,075	17,531	-3,456
2000-2001	1,147,373	5,252	13,939	9,873	4,066	12,623	16,946	-4,323
2001-2002	1,151,285	5,504	13,942	9,804	4,138	13,960	18,304	-4,344
2002-2003	1,155,492	6,204	13,834	10,050	3,784	17,511	18,700	-1,189
2003	1,162,776	7,109	..	..	..	..	..	..
	N.P.R. % of Population - R.N.P. % de la population		Rate per 1,000 - Taux pour 1 000					
1991-1992	0.6		15.3	8.1	7.2	14.4	21.2	-6.9
1992-1993	0.5		14.8	8.3	6.5	14.2	19.2	-5.0
1993-1994	0.5		14.8	8.2	6.6	13.6	17.7	-4.1
1994-1995	0.4		14.6	8.4	6.2	14.1	17.0	-2.9
1995-1996	0.4		13.9	8.4	5.5	13.3	16.5	-3.2
1996-1997	0.4		13.2	8.5	4.7	12.2	17.4	-5.2
1997-1998	0.4		12.7	8.4	4.3	13.1	17.8	-4.6
1998-1999	0.4		12.7	8.7	4.0	12.3	14.1	-1.9
1999-2000	0.4		12.6	8.5	4.1	12.3	15.3	-3.0
2000-2001	0.5		12.1	8.6	3.5	11.0	14.7	-3.8
2001-2002	0.5		12.1	8.5	3.6	12.1	15.9	-3.8
2002-2003	0.5		11.9	8.7	3.3	15.1	16.1	-1.0
2003	0.6		..	..	..	..	..	..



Table 1.9 Components of Population Growth, Numbers and Rates, Manitoba, 1991-1992 to 2002-2003<sup>1</sup>  
 Tableau 1.9 Composantes de l'accroissement démographique, nombres et taux, Manitoba, 1991-1992 à 2002-2003<sup>1</sup>

International Migration - Migration internationale				Total Net Migration - Solde migratoire total	Residual Deviation <sup>2</sup> - Écart résiduel <sup>2</sup>	Total Growth - Accroissement total	Period - Période
Immigrants	Total Emigrants <sup>3</sup> - Émigrants totaux <sup>3</sup>	Net N.P.R. - Solde R.N.P.	Net - Solde				
4,792	1,650	-609	2,533	-5,108	171	3,082	1991-1992
5,419	1,928	-467	3,024	-2,520	170	4,925	1992-1993
4,525	1,513	-394	2,618	-1,996	170	5,608	1993-1994
3,811	1,733	-84	1,994	-1,226	171	5,917	1994-1995
3,666	1,255	-209	2,202	-1,364	175	5,042	1995-1996
4,030	1,759	-56	2,215	-3,658	224	1,949	1996-1997
3,093	1,675	171	1,589	-3,687	224	1,378	1997-1998
3,293	1,445	470	2,318	205	224	4,976	1998-1999
4,207	1,020	236	3,423	-33	224	4,882	1999-2000
4,834	1,123	252	3,963	-360	206	3,912	2000-2001
4,830	1,117	700	4,413	69	...	4,207	2001-2002
4,911	1,127	905	4,689	3,500	...	7,284	2002-2003
..	..	..	..	..	..	..	2003
Rate per 1,000 - Taux pour 1 000							
4.3	1.5	-0.5	2.3	-4.6	0.2	2.8	1991-1992
4.9	1.7	-0.4	2.7	-2.3	0.2	4.4	1992-1993
4.0	1.4	-0.4	2.3	-1.8	0.2	5.0	1993-1994
3.4	1.5	-0.1	1.8	-1.1	0.2	5.3	1994-1995
3.2	1.1	-0.2	1.9	-1.2	0.2	4.5	1995-1996
3.6	1.5	0.0	2.0	-3.2	0.2	1.7	1996-1997
2.7	1.5	0.2	1.4	-3.2	0.2	1.2	1997-1998
2.9	1.3	0.4	2.0	0.2	0.2	4.4	1998-1999
3.7	0.9	0.2	3.0	0.0	0.2	4.3	1999-2000
4.2	1.0	0.2	3.4	-0.3	0.2	3.4	2000-2001
4.2	1.0	0.6	3.8	0.1	...	3.6	2001-2002
4.2	1.0	0.8	4.0	3.0	...	6.3	2002-2003
..	..	..	..	..	..	..	2003

Table 1.10 Components of Population Growth, Numbers and Rates, Saskatchewan, 1991-1992 to 2002-2003<sup>1</sup>Tableau 1.10 Composantes de l'accroissement démographique, nombres et taux, Saskatchewan, 1991-1992 à 2002-2003<sup>1</sup>

Period - Période	Beginning of Period - Au début de la période		Births - Naissances	Deaths - Décès	Natural Increase - Accroissement naturel	Interprovincial Migration - Migration interprovinciale		
	Population	N.P.R. - R.N.P.				In - Entrants	Out - Sortants	Net - Solde
1991-1992	1,002,686	4,169	15,177	8,061	7,116	17,796	26,277	-8,481
1992-1993	1,003,956	3,811	14,631	8,013	6,618	17,258	23,606	-6,348
1993-1994	1,006,854	3,459	14,068	8,273	5,795	16,828	22,259	-5,431
1994-1995	1,009,521	3,085	13,795	8,344	5,451	16,814	20,466	-3,652
1995-1996	1,014,126	3,162	13,392	8,466	4,926	17,411	19,572	-2,161
1996-1997	1,019,100	3,548	13,114	8,886	4,228	16,771	19,565	-2,794
1997-1998	1,018,067	3,656	12,711	8,859	3,852	18,697	20,637	-1,940
1998-1999	1,017,506	3,912	12,677	8,851	3,826	15,200	19,533	-4,333
1999-2000	1,014,707	4,301	12,524	8,939	3,585	14,556	22,503	-7,947
2000-2001	1,007,767	4,475	12,084	9,001	3,083	12,985	21,395	-8,410
2001-2002	1,000,134	4,614	12,215	8,796	3,419	14,598	23,418	-8,820
2002-2003	995,490	4,917	12,123	8,965	3,158	18,806	23,029	-4,223
2003	994,843	5,150	..	..	..	..	..	..
	N.P.R. % of Population - R.N.P. % de la population		Rate per 1,000 - Taux pour 1 000					
1991-1992	0.4		15.1	8.0	7.1	17.7	26.2	-8.5
1992-1993	0.4		14.6	8.0	6.6	17.2	23.5	-6.3
1993-1994	0.3		14.0	8.2	5.7	16.7	22.1	-5.4
1994-1995	0.3		13.6	8.2	5.4	16.6	20.2	-3.6
1995-1996	0.3		13.2	8.3	4.8	17.1	19.3	-2.1
1996-1997	0.3		12.9	8.7	4.2	16.5	19.2	-2.7
1997-1998	0.4		12.5	8.7	3.8	18.4	20.3	-1.9
1998-1999	0.4		12.5	8.7	3.8	15.0	19.2	-4.3
1999-2000	0.4		12.4	8.8	3.5	14.4	22.3	-7.9
2000-2001	0.4		12.0	9.0	3.1	12.9	21.3	-8.4
2001-2002	0.5		12.2	8.8	3.4	14.6	23.5	-8.8
2002-2003	0.5		12.2	9.0	3.2	18.9	23.1	-4.2
2003	0.5		..	..	..	..	..	..

Table 1.10 Components of Population Growth, Numbers and Rates, Saskatchewan, 1991-1992 to 2002-2003<sup>1</sup>  
 Tableau 1.10 Composantes de l'accroissement démographique, nombres et taux, Saskatchewan, 1991-1992 à 2002-2003<sup>1</sup>

International Migration -				Total Net Migration -	Residual Deviation <sup>2</sup> -	Total Growth -	Period -				
Migration internationale								Solde migratoire total	Écart résiduel <sup>2</sup>	Accroissement total	Période
Immigrants	Total Emigrants <sup>3</sup> -	Net N.P.R. -	Net -								
	Émigrants totaux <sup>3</sup>	Solde R.N.P.	Solde								
2,538	1,025	-358	1,155	-7,326	1,480	1,270	1991-1992				
2,563	1,063	-352	1,148	-5,200	1,480	2,898	1992-1993				
2,283	1,086	-374	823	-4,608	1,480	2,667	1993-1994				
2,191	942	77	1,326	-2,326	1,480	4,605	1994-1995				
1,825	1,093	386	1,118	-1,043	1,091	4,974	1995-1996				
1,775	1,160	108	723	-2,071	-3,190	-1,033	1996-1997				
1,599	1,137	256	718	-1,222	-3,191	-561	1997-1998				
1,752	1,243	389	898	-3,435	-3,190	-2,799	1998-1999				
1,671	1,233	174	612	-7,335	-3,190	-6,940	1999-2000				
1,848	1,368	139	619	-7,791	-2,925	-7,633	2000-2001				
1,821	1,367	303	757	-8,063	...	-4,644	2001-2002				
1,560	1,375	233	418	-3,805	...	-647	2002-2003				
..	..	..	..	..	..	..	2003				
Rate per 1,000 - Taux pour 1 000											
2.5	1.0	-0.4	1.2	-7.3	1.5	1.3	1991-1992				
2.5	1.1	-0.4	1.1	-5.2	1.5	2.9	1992-1993				
2.3	1.1	-0.4	0.8	-4.6	1.5	2.6	1993-1994				
2.2	0.9	0.1	1.3	-2.3	1.5	4.6	1994-1995				
1.8	1.1	0.4	1.1	-1.0	1.1	4.9	1995-1996				
1.7	1.1	0.1	0.7	-2.0	-3.1	-1.0	1996-1997				
1.6	1.1	0.3	0.7	-1.2	-3.1	-0.6	1997-1998				
1.7	1.2	0.4	0.9	-3.4	-3.1	-2.8	1998-1999				
1.7	1.2	0.2	0.6	-7.3	-3.2	-6.9	1999-2000				
1.8	1.4	0.1	0.6	-7.8	-2.9	-7.6	2000-2001				
1.8	1.4	0.3	0.8	-8.1	...	-4.7	2001-2002				
1.6	1.4	0.2	0.4	-3.8	...	-0.7	2002-2003				
..	..	..	..	..	..	..	2003				

Table 1.11 Components of Population Growth, Numbers and Rates, Alberta, 1991-1992 to 2002-2003<sup>1</sup>Tableau 1.11 Composantes de l'accroissement démographique, nombres et taux, Alberta, 1991-1992 à 2002-2003<sup>1</sup>

Period - Période	Beginning of Period - Au début de la période		Births - Naissances	Deaths - Décès	Natural Increase - Accroissement naturel	Interprovincial Migration - Migration interprovinciale		
	Population	N.P.R. - R.N.P.				In - Entrants	Out - Sortants	Net - Solde
1991-1992	2,592,626	23,138	42,737	14,501	28,236	59,647	56,664	2,983
1992-1993	2,632,907	21,069	40,992	14,938	26,054	54,069	55,250	-1,181
1993-1994	2,667,448	17,418	40,093	15,757	24,336	51,763	53,393	-1,630
1994-1995	2,700,682	14,693	39,064	15,691	23,373	51,247	51,803	-556
1995-1996	2,734,515	14,372	38,451	15,887	22,564	57,037	49,381	7,656
1996-1997	2,775,163	15,245	37,250	16,635	20,615	70,333	44,051	26,282
1997-1998	2,830,056	16,621	37,369	16,815	20,554	86,307	43,218	43,089
1998-1999	2,899,452	17,604	38,154	16,860	21,294	70,932	45,741	25,191
1999-2000	2,953,255	19,649	37,836	17,050	20,786	70,721	48,047	22,674
2000-2001	3,004,940	20,760	37,197	17,590	19,607	64,129	43,672	20,457
2001-2002	3,056,739	23,194	37,843	17,907	19,936	75,615	49,380	26,235
2002-2003	3,114,390	24,786	38,163	18,732	19,431	71,918	59,837	12,081
2003	3,153,723	25,825	..	..	..	..	..	..
	N.P.R. % of Population - R.N.P. % de la population		Rate per 1,000 - Taux pour 1 000					
1991-1992	0.9		16.4	5.6	10.8	22.8	21.7	1.1
1992-1993	0.8		15.5	5.6	9.8	20.4	20.8	-0.4
1993-1994	0.7		14.9	5.9	9.1	19.3	19.9	-0.6
1994-1995	0.5		14.4	5.8	8.6	18.9	19.1	-0.2
1995-1996	0.5		14.0	5.8	8.2	20.7	17.9	2.8
1996-1997	0.5		13.3	5.9	7.4	25.1	15.7	9.4
1997-1998	0.6		13.0	5.9	7.2	30.1	15.1	15.0
1998-1999	0.6		13.0	5.8	7.3	24.2	15.6	8.6
1999-2000	0.7		12.7	5.7	7.0	23.7	16.1	7.6
2000-2001	0.7		12.3	5.8	6.5	21.2	14.4	6.7
2001-2002	0.8		12.3	5.8	6.5	24.5	16.0	8.5
2002-2003	0.8		12.2	6.0	6.2	22.9	19.1	3.9
2003	0.8		..	..	..	..	..	..

Table 1.11 Components of Population Growth, Numbers and Rates, Alberta, 1991-1992 to 2002-2003<sup>1</sup>  
 Tableau 1.11 Composantes de l'accroissement démographique, nombres et taux, Alberta, 1991-1992 à 2002-2003<sup>1</sup>

International Migration - Migration internationale				Total Net Migration - Solde migratoire total	Residual Deviation <sup>2</sup> - Écart résiduel <sup>2</sup>	Total Growth - Accroissement total	Period - Période
Immigrants	Total Emigrants <sup>3</sup> - Émigrants totaux <sup>3</sup>	Net N.P.R. - Solde R.N.P.	Net - Solde				
17,001	7,495	-2,069	7,437	10,420	1,625	40,281	1991-1992
18,975	7,281	-3,651	8,043	6,862	1,625	34,541	1992-1993
18,207	6,579	-2,725	8,903	7,273	1,625	33,234	1993-1994
16,515	6,803	-321	9,391	8,835	1,625	33,833	1994-1995
13,870	5,792	873	8,951	16,607	1,477	40,648	1995-1996
13,783	7,020	1,376	8,139	34,421	-143	54,893	1996-1997
11,648	6,736	983	5,895	48,984	-142	69,396	1997-1998
11,243	5,827	2,045	7,461	32,652	-143	53,803	1998-1999
12,865	5,608	1,111	8,368	31,042	-143	51,685	1999-2000
16,200	6,768	2,434	11,866	32,323	-131	51,799	2000-2001
16,644	6,756	1,592	11,480	37,715	...	57,651	2001-2002
13,571	6,789	1,039	7,821	19,902	...	39,333	2002-2003
..	..	..	..	..	..	..	2003
Rate per 1,000 - Taux pour 1 000							
6.5	2.9	-0.8	2.8	4.0	0.6	15.4	1991-1992
7.2	2.7	-1.4	3.0	2.6	0.6	13.0	1992-1993
6.8	2.5	-1.0	3.3	2.7	0.6	12.4	1993-1994
6.1	2.5	-0.1	3.5	3.3	0.6	12.4	1994-1995
5.0	2.1	0.3	3.2	6.0	0.5	14.8	1995-1996
4.9	2.5	0.5	2.9	12.3	-0.1	19.6	1996-1997
4.1	2.4	0.3	2.1	17.1	0.0	24.2	1997-1998
3.8	2.0	0.7	2.5	11.2	0.0	18.4	1998-1999
4.3	1.9	0.4	2.8	10.4	0.0	17.3	1999-2000
5.3	2.2	0.8	3.9	10.7	0.0	17.1	2000-2001
5.4	2.2	0.5	3.7	12.2	...	18.7	2001-2002
4.3	2.2	0.3	2.5	6.4	...	12.6	2002-2003
..	..	..	..	..	..	..	2003

Table 1.12 Components of Population Growth, Numbers and Rates, British Columbia, 1991-1992 to 2002-2003<sup>1</sup>Tableau 1.12 Composantes de l'accroissement démographique, nombres et taux, Colombie-Britannique, 1991-1992 à 2002-2003<sup>1</sup>

Period - Période	Beginning of Period - Au début de la période		Births - Naissances	Deaths - Décès	Natural Increase - Accroissement naturel	Interprovincial Migration - Migration interprovinciale		
	Population	N.P.R. - R.N.P.				In - Entrants	Out - Sortants	Net - Solde
1991-1992	3,373,464	44,123	46,055	24,281	21,774	77,695	39,691	38,004
1992-1993	3,468,445	42,785	45,959	25,629	20,330	78,763	38,664	40,099
1993-1994	3,567,406	38,645	46,422	25,476	20,946	76,549	38,678	37,871
1994-1995	3,675,699	36,701	47,000	26,292	20,708	70,783	41,492	29,291
1995-1996	3,777,004	39,256	46,853	26,972	19,881	66,959	44,934	22,025
1996-1997	3,874,276	44,726	45,314	27,599	17,715	59,432	49,552	9,880
1997-1998	3,948,544	47,542	43,587	27,878	15,709	51,524	61,553	-10,029
1998-1999	3,983,077	46,268	42,587	27,765	14,822	43,300	57,784	-14,484
1999-2000	4,011,342	50,453	41,605	27,680	13,925	43,465	58,075	-14,610
2000-2001	4,039,198	54,176	40,367	27,815	12,552	43,338	51,624	-8,286
2001-2002	4,078,447	61,048	40,523	28,954	11,569	47,159	55,715	-8,556
2002-2003	4,114,981	68,781	40,134	28,757	11,377	50,591	55,182	-4,591
2003	4,146,580	74,010	..	..	..	..	..	..
	N.P.R. % of Population - R.N.P. % de la population		Rate per 1,000 - Taux pour 1 000					
1991-1992	1.3		13.5	7.1	6.4	22.7	11.6	11.1
1992-1993	1.2		13.1	7.3	5.8	22.4	11.0	11.4
1993-1994	1.1		12.8	7.0	5.8	21.1	10.7	10.5
1994-1995	1.0		12.6	7.1	5.6	19.0	11.1	7.9
1995-1996	1.0		12.2	7.1	5.2	17.5	11.7	5.8
1996-1997	1.2		11.6	7.1	4.5	15.2	12.7	2.5
1997-1998	1.2		11.0	7.0	4.0	13.0	15.5	-2.5
1998-1999	1.2		10.7	6.9	3.7	10.8	14.5	-3.6
1999-2000	1.3		10.3	6.9	3.5	10.8	14.4	-3.6
2000-2001	1.3		9.9	6.9	3.1	10.7	12.7	-2.0
2001-2002	1.5		9.9	7.1	2.8	11.5	13.6	-2.1
2002-2003	1.7		9.7	7.0	2.8	12.2	13.4	-1.1
2003	1.8		..	..	..	..	..	..

Table 1.12 Components of Population Growth, Numbers and Rates, British Columbia, 1991-1992 to 2002-2003<sup>1</sup>  
 Tableau 1.12 Composantes de l'accroissement démographique, nombres et taux, Colombie-Britannique, 1991-1992 à 2002-2003<sup>1</sup>

International Migration - Migration internationale				Total Net Migration - Solde migratoire total	Residual Deviation <sup>2</sup> - Écart résiduel <sup>2</sup>	Total Growth - Accroissement total	Period - Période
Immigrants	Total Emigrants <sup>3</sup> - Émigrants totaux <sup>3</sup>	Net N.P.R. - Solde R.N.P.	Net - Solde				
34,808	6,929	-1,338	26,541	64,545	8,662	94,981	1991-1992
41,014	7,005	-4,140	29,869	69,968	8,663	98,961	1992-1993
49,432	6,675	-1,944	40,813	78,684	8,663	108,293	1993-1994
46,260	6,171	2,555	42,644	71,935	8,662	101,305	1994-1995
47,728	5,846	5,470	47,352	69,377	8,014	97,272	1995-1996
53,235	10,249	2,816	45,802	55,682	871	74,268	1996-1997
40,456	11,200	-1,274	27,982	17,953	871	34,533	1997-1998
34,274	11,404	4,185	27,055	12,571	872	28,265	1998-1999
36,946	12,999	3,723	27,670	13,060	871	27,856	1999-2000
39,489	12,177	6,872	34,184	25,898	799	39,249	2000-2001
37,949	12,161	7,733	33,521	24,965	...	36,534	2001-2002
31,791	12,207	5,229	24,813	20,222	...	31,599	2002-2003
..	..	..	..	..	..	..	2003
Rate per 1,000 - Taux pour 1 000							
10.2	2.0	-0.4	7.8	18.9	2.5	27.8	1991-1992
11.7	2.0	-1.2	8.5	19.9	2.5	28.1	1992-1993
13.6	1.8	-0.5	11.3	21.7	2.4	29.9	1993-1994
12.4	1.7	0.7	11.4	19.3	2.3	27.2	1994-1995
12.5	1.5	1.4	12.4	18.1	2.1	25.4	1995-1996
13.6	2.6	0.7	11.7	14.2	0.2	19.0	1996-1997
10.2	2.8	-0.3	7.1	4.5	0.2	8.7	1997-1998
8.6	2.9	1.0	6.8	3.1	0.2	7.1	1998-1999
9.2	3.2	0.9	6.9	3.2	0.2	6.9	1999-2000
9.7	3.0	1.7	8.4	6.4	0.2	9.7	2000-2001
9.3	3.0	1.9	8.2	6.1	...	8.9	2001-2002
7.7	3.0	1.3	6.0	4.9	...	7.6	2002-2003
..	..	..	..	..	..	..	2003

Table 1.13 Components of Population Growth, Numbers and Rates, Yukon Territory, 1991-1992 to 2002-2003<sup>1</sup>Tableau 1.13 Composantes de l'accroissement démographique, nombres et taux, Territoire du Yukon, 1991-1992 à 2002-2003<sup>1</sup>

Period - Période	Beginning of Period - Au début de la période		Births - Naissances	Deaths - Décès	Natural Increase - Accroissement naturel	Interprovincial Migration - Migration interprovinciale		
	Population	N.P.R. - R.N.P.				In - Entrants	Out - Sortants	Net - Solde
1991-1992	28,907	149	576	121	455	2,515	1,870	645
1992-1993	30,112	156	546	125	421	2,073	2,338	-265
1993-1994	30,357	133	440	128	312	1,558	2,652	-1,094
1994-1995	29,695	121	462	119	343	2,067	1,798	269
1995-1996	30,445	137	459	145	314	2,203	1,639	564
1996-1997	31,383	134	469	127	342	1,905	1,959	-54
1997-1998	31,791	104	421	130	291	1,502	2,526	-1,024
1998-1999	31,142	121	402	134	268	1,306	2,053	-747
1999-2000	30,777	147	366	145	221	1,267	1,958	-691
2000-2001	30,421	166	348	135	213	1,153	1,725	-572
2001-2002	30,129	153	340	137	203	1,348	1,569	-221
2002-2003	30,123	130	333	145	188	1,918	1,232	686
2003	31,060	170	..	..	..	..	..	..
	N.P.R. % of Population - R.N.P. % de la population		Rate per 1,000 - Taux pour 1 000					
1991-1992	0.5		19.5	4.1	15.4	85.2	63.4	21.9
1992-1993	0.5		18.1	4.1	13.9	68.6	77.3	-8.8
1993-1994	0.4		14.7	4.3	10.4	51.9	88.3	-36.4
1994-1995	0.4		15.4	4.0	11.4	68.7	59.8	8.9
1995-1996	0.4		14.8	4.7	10.2	71.3	53.0	18.2
1996-1997	0.4		14.8	4.0	10.8	60.3	62.0	-1.7
1997-1998	0.3		13.4	4.1	9.2	47.7	80.3	-32.5
1998-1999	0.4		13.0	4.3	8.7	42.2	66.3	-24.1
1999-2000	0.5		12.0	4.7	7.2	41.4	64.0	-22.6
2000-2001	0.5		11.5	4.5	7.0	38.1	57.0	-18.9
2001-2002	0.5		11.3	4.5	6.7	44.7	52.1	-7.3
2002-2003	0.4		10.9	4.7	6.1	62.7	40.3	22.4
2003	0.5		..	..	..	..	..	..



Table 1.13 Components of Population Growth, Numbers and Rates, Yukon Territory, 1991-1992 to 2002-2003<sup>1</sup>  
 Tableau 1.13 Composantes de l'accroissement démographique, nombres et taux, Territoire du Yukon, 1991-1992 à 2002-2003<sup>1</sup>

International Migration - Migration internationale				Total Net Migration - Solde migratoire total	Residual Deviation <sup>2</sup> - Écart résiduel <sup>2</sup>	Total Growth - Accroissement total	Period - Période
Immigrants	Total Emigrants <sup>3</sup> - Émigrants totaux <sup>3</sup>	Net N.P.R. - Solde R.N.P.	Net - Solde				
118	69	7	56	701	49	1,205	1991-1992
128	65	-23	40	-225	49	245	1992-1993
108	24	-12	72	-1,022	48	-662	1993-1994
100	27	16	89	358	49	750	1994-1995
89	77	-3	9	573	51	938	1995-1996
97	17	-30	50	-4	70	408	1996-1997
78	82	17	13	-1,011	71	-649	1997-1998
67	50	26	43	-704	71	-365	1998-1999
79	54	19	44	-647	70	-356	1999-2000
48	33	-13	2	-570	65	-292	2000-2001
68	33	-23	12	-209	...	-6	2001-2002
56	33	40	63	749	...	937	2002-2003
..	..	..	..	..	..	..	2003
Rate per 1,000 - Taux pour 1 000							
4.0	2.3	0.2	1.9	23.8	1.7	40.8	1991-1992
4.2	2.1	-0.8	1.3	-7.4	1.6	8.1	1992-1993
3.6	0.8	-0.4	2.4	-34.0	1.6	-22.0	1993-1994
3.3	0.9	0.5	3.0	11.9	1.6	24.9	1994-1995
2.9	2.5	-0.1	0.3	18.5	1.6	30.3	1995-1996
3.1	0.5	-0.9	1.6	-0.1	2.2	12.9	1996-1997
2.5	2.6	0.5	0.4	-32.1	2.3	-20.6	1997-1998
2.2	1.6	0.8	1.4	-22.7	2.3	-11.8	1998-1999
2.6	1.8	0.6	1.4	-21.1	2.3	-11.6	1999-2000
1.6	1.1	-0.4	0.1	-18.8	2.1	-9.6	2000-2001
2.3	1.1	-0.8	0.4	-6.9	...	-0.2	2001-2002
1.8	1.1	1.3	2.1	24.5	...	30.6	2002-2003
..	..	..	..	..	..	..	2003

Table 1.14 Components of Population Growth, Numbers and Rates, Northwest Territories, 1991-1992 to 2002-2003<sup>1</sup>Tableau 1.14 Composantes de l'accroissement démographique, nombres et taux, Territoires du Nord-Ouest, 1991-1992 à 2002-2003<sup>1</sup>

Period - Période	Beginning of Period - Au début de la période		Births - Naissances	Deaths - Décès	Natural Increase - Accroissement naturel	Interprovincial Migration - Migration interprovinciale		
	Population	N.P.R. - R.N.P.				In - Entrants	Out - Sortants	Net - Solde
1991-1992	38,746	218	820	151	669	2,905	2,931	-26
1992-1993	39,431	182	856	143	713	2,799	3,129	-330
1993-1994	39,829	126	833	150	683	2,745	2,764	-19
1994-1995	40,580	110	823	137	686	2,788	2,710	78
1995-1996	41,427	89	894	132	762	2,568	3,110	-542
1996-1997	41,748	126	774	145	629	2,445	3,141	-696
1997-1998	41,635	135	681	137	544	2,398	3,714	-1,316
1998-1999	40,816	166	656	158	498	2,303	2,858	-555
1999-2000	40,654	163	659	152	507	2,164	2,815	-651
2000-2001	40,499	191	656	175	481	2,177	2,337	-160
2001-2002	40,822	246	610	168	442	2,669	2,585	84
2002-2003	41,434	274	606	175	431	2,475	2,465	10
2003	41,872	249	..	..	..	..	..	..
	N.P.R. % of Population - R.N.P. % de la population		Rate per 1,000 - Taux pour 1 000					
1991-1992	0.6		21.0	3.9	17.1	74.3	75.0	-0.7
1992-1993	0.5		21.6	3.6	18.0	70.6	79.0	-8.3
1993-1994	0.3		20.7	3.7	17.0	68.3	68.7	-0.5
1994-1995	0.3		20.1	3.3	16.7	68.0	66.1	1.9
1995-1996	0.2		21.5	3.2	18.3	61.7	74.8	-13.0
1996-1997	0.3		18.6	3.5	15.1	58.6	75.3	-16.7
1997-1998	0.3		16.5	3.3	13.2	58.2	90.1	-31.9
1998-1999	0.4		16.1	3.9	12.2	56.5	70.2	-13.6
1999-2000	0.4		16.2	3.7	12.5	53.3	69.4	-16.0
2000-2001	0.5		16.1	4.3	11.8	53.5	57.5	-3.9
2001-2002	0.6		14.8	4.1	10.7	64.9	62.9	2.0
2002-2003	0.7		14.5	4.2	10.3	59.4	59.2	0.2
2003	0.6		..	..	..	..	..	..

Table 1.14 Components of Population Growth, Numbers and Rates, Northwest Territories, 1991-1992 to 2002-2003<sup>1</sup>  
 Tableau 1.14 Composantes de l'accroissement démographique, nombres et taux, Territoires du Nord-Ouest, 1991-1992 à 2002-2003<sup>1</sup>

International Migration - Migration internationale				Total Net Migration - Solde migratoire total	Residual Deviation <sup>2</sup> - Écart résiduel <sup>2</sup>	Total Growth - Accroissement total	Period - Période
Immigrants	Total Emigrants <sup>3</sup> - Émigrants totaux <sup>3</sup>	Net N.P.R. - Solde R.N.P.	Net - Solde				
108	38	-36	34	8	8	685	1991-1992
121	59	-56	6	-324	9	398	1992-1993
119	24	-16	79	60	8	751	1993-1994
127	31	-21	75	153	8	847	1994-1995
114	50	37	101	-441	0	321	1995-1996
79	38	9	50	-646	-96	-113	1996-1997
68	50	31	49	-1,267	-96	-819	1997-1998
46	51	-3	-8	-563	-97	-162	1998-1999
86	29	28	85	-566	-96	-155	1999-2000
72	37	55	90	-70	-88	323	2000-2001
95	37	28	86	170	...	612	2001-2002
59	37	-25	-3	7	...	438	2002-2003
..	..	..	..	..	..	..	2003
Rate per 1,000 - Taux pour 1 000							
2.8	1.0	-0.9	0.9	0.2	0.2	17.5	1991-1992
3.1	1.5	-1.4	0.2	-8.2	0.2	10.0	1992-1993
3.0	0.6	-0.4	2.0	1.5	0.2	18.7	1993-1994
3.1	0.8	-0.5	1.8	3.7	0.2	20.7	1994-1995
2.7	1.2	0.9	2.4	-10.6	0.0	7.7	1995-1996
1.9	0.9	0.2	1.2	-15.5	-2.3	-2.7	1996-1997
1.6	1.2	0.8	1.2	-30.7	-2.3	-19.9	1997-1998
1.1	1.3	-0.1	-0.2	-13.8	-2.4	-4.0	1998-1999
2.1	0.7	0.7	2.1	-13.9	-2.4	-3.8	1999-2000
1.8	0.9	1.4	2.2	-1.7	-2.2	7.9	2000-2001
2.3	0.9	0.7	2.1	4.1	...	14.9	2001-2002
1.4	0.9	-0.6	-0.1	0.2	...	10.5	2002-2003
..	..	..	..	..	..	..	2003

Table 1.15 Components of Population Growth, Numbers and Rates, Nunavut, 1991-1992 to 2002-2003<sup>1</sup>Tableau 1.15 Composantes de l'accroissement démographique, nombres et taux, Nunavut, 1991-1992 à 2002-2003<sup>1</sup>

Period - Période	Beginning of Period - Au début de la période		Births - Naissances	Deaths - Décès	Natural Increase - Accroissement naturel	Interprovincial Migration - Migration interprovinciale		
	Population	N.P.R. - R.N.P.				In - Entrants	Out - Sortants	Net - Solde
1991-1992	22,179	38	703	109	594	938	972	-34
1992-1993	22,903	32	713	128	585	964	1,056	-92
1993-1994	23,575	23	772	100	672	1,041	1,058	-17
1994-1995	24,418	19	715	94	621	845	1,088	-243
1995-1996	24,985	15	739	105	634	982	1,098	-116
1996-1997	25,668	23	746	141	605	909	1,286	-377
1997-1998	25,884	25	735	118	617	1,001	1,111	-110
1998-1999	26,374	28	663	138	525	1,004	1,059	-55
1999-2000	26,822	29	754	117	637	1,057	987	70
2000-2001	27,500	18	713	128	585	1,040	992	48
2001-2002	28,121	26	716	124	592	1,106	1,082	24
2002-2003	28,740	32	727	130	597	1,389	1,333	56
2003	29,384	40	..	..	..	..	..	..
	N.P.R. % of Population - R.N.P. % de la population		Rate per 1,000 - Taux pour 1 000					
1991-1992	0.2		31.2	4.8	26.4	41.6	43.1	-1.5
1992-1993	0.1		30.7	5.5	25.2	41.5	45.4	-4.0
1993-1994	0.1		32.2	4.2	28.0	43.4	44.1	-0.7
1994-1995	0.1		28.9	3.8	25.1	34.2	44.0	-9.8
1995-1996	0.1		29.2	4.1	25.0	38.8	43.4	-4.6
1996-1997	0.1		28.9	5.5	23.5	35.3	49.9	-14.6
1997-1998	0.1		28.1	4.5	23.6	38.3	42.5	-4.2
1998-1999	0.1		24.9	5.2	19.7	37.7	39.8	-2.1
1999-2000	0.1		27.8	4.3	23.5	38.9	36.3	2.6
2000-2001	0.1		25.6	4.6	21.0	37.4	35.7	1.7
2001-2002	0.1		25.2	4.4	20.8	38.9	38.1	0.8
2002-2003	0.1		25.0	4.5	20.5	47.8	45.9	1.9
2003	0.1		..	..	..	..	..	..

Table 1.15 Components of Population Growth, Numbers and Rates, Nunavut, 1991-1992 to 2002-2003<sup>1</sup>  
 Tableau 1.15 Composantes de l'accroissement démographique, nombres et taux, Nunavut, 1991-1992 à 2002-2003<sup>1</sup>

International Migration - Migration internationale				Total Net Migration - Solde migratoire total	Residual Deviation <sup>2</sup> - Écart résiduel <sup>2</sup>	Total Growth - Accroissement total	Period - Période
Immigrants	Total Emigrants <sup>3</sup> - Émigrants totaux <sup>3</sup>	Net N.P.R. - Solde R.N.P.	Net - Solde				
10	14	-6	-10	-44	174	724	1991-1992
37	23	-9	5	-87	174	672	1992-1993
25	6	-4	15	-2	173	843	1993-1994
19	0	-4	15	-228	174	567	1994-1995
8	9	8	7	-109	158	683	1995-1996
18	23	2	-3	-380	-9	216	1996-1997
15	26	3	-8	-118	-9	490	1997-1998
12	26	1	-13	-68	-9	448	1998-1999
12	20	-11	-19	51	-10	678	1999-2000
10	22	8	-4	44	-8	621	2000-2001
19	22	6	3	27	...	619	2001-2002
5	22	8	-9	47	...	644	2002-2003
..	..	..	..	..	..	..	2003
Rate per 1,000 - Taux pour 1 000							
0.4	0.6	-0.3	-0.4	-2.0	7.7	32.1	1991-1992
1.6	1.0	-0.4	0.2	-3.7	7.5	28.9	1992-1993
1.0	0.3	-0.2	0.6	-0.1	7.2	35.1	1993-1994
0.8	0.0	-0.2	0.6	-9.2	7.0	23.0	1994-1995
0.3	0.4	0.3	0.3	-4.3	6.2	27.0	1995-1996
0.7	0.9	0.1	-0.1	-14.7	-0.3	8.4	1996-1997
0.6	1.0	0.1	-0.3	-4.5	-0.3	18.8	1997-1998
0.5	1.0	0.0	-0.5	-2.6	-0.3	16.8	1998-1999
0.4	0.7	-0.4	-0.7	1.9	-0.4	25.0	1999-2000
0.4	0.8	0.3	-0.1	1.6	-0.3	22.3	2000-2001
0.7	0.8	0.2	0.1	0.9	...	21.8	2001-2002
0.2	0.8	0.3	-0.3	1.6	...	22.2	2002-2003
..	..	..	..	..	..	..	2003

Table 1.16 Population by Age Group and Sex, Canada, July 1, 1996 to 2003  
 Tableau 1.16 Population par groupe d'âge et par sexe, Canada au 1<sup>er</sup> juillet, 1996 à 2003

Age Group and Sex - Groupe d'âge et sexe	1996 (ID)	1997 (ID)	1998 (ID)	1999 (ID)	2000 (ID)	2001 (PD)	2002 (PR)	2003 (PP)
<b>Males - Masculin</b>	<b>14,650,764</b>	<b>14,800,432</b>	<b>14,927,226</b>	<b>15,052,451</b>	<b>15,196,709</b>	<b>15,364,404</b>	<b>15,532,438</b>	<b>15,661,734</b>
0-4	1,004,851	983,044	959,767	936,693	916,729	900,215	887,115	877,286
5-9	1,032,563	1,044,311	1,054,451	1,052,798	1,043,700	1,032,352	1,019,013	998,569
10-14	1,031,057	1,036,707	1,040,224	1,044,063	1,053,161	1,064,560	1,077,514	1,084,753
15-19	1,033,058	1,042,249	1,054,791	1,066,056	1,077,352	1,088,667	1,092,730	1,088,772
20-24	1,018,167	1,023,474	1,028,328	1,043,139	1,059,410	1,079,371	1,099,002	1,119,035
25-29	1,086,046	1,076,652	1,064,537	1,055,293	1,051,594	1,052,627	1,063,469	1,073,969
30-34	1,298,191	1,263,242	1,211,421	1,167,017	1,138,075	1,129,782	1,129,134	1,124,790
35-39	1,312,485	1,330,460	1,345,034	1,355,468	1,352,561	1,329,432	1,295,051	1,247,414
40-44	1,181,584	1,218,424	1,251,460	1,275,346	1,299,623	1,328,803	1,348,403	1,364,310
45-49	1,063,179	1,074,752	1,092,238	1,118,548	1,149,889	1,180,652	1,217,378	1,251,593
50-54	824,951	884,826	934,017	976,680	1,018,121	1,053,154	1,063,132	1,078,752
55-59	658,271	680,979	710,978	741,166	772,721	808,965	866,975	913,922
60-64	592,571	590,495	593,900	603,208	613,938	630,681	654,845	684,822
65-69	532,578	542,454	548,021	550,188	549,653	549,970	548,660	552,166
70-74	425,912	431,854	441,000	448,525	458,678	469,331	479,135	484,186
75-79	282,165	297,087	311,289	325,111	334,250	343,027	349,889	358,752
80-84	170,158	172,903	174,442	176,593	184,939	196,036	209,318	221,629
85-89	74,502	77,162	80,743	84,669	88,977	92,161	95,001	97,229
90+	28,475	29,357	30,585	31,890	33,338	34,618	36,674	39,785
<b>Females - Féminin</b>	<b>14,959,993</b>	<b>15,106,740</b>	<b>15,229,856</b>	<b>15,351,427</b>	<b>15,492,326</b>	<b>15,656,847</b>	<b>15,829,173</b>	<b>15,967,943</b>
0-4	956,297	934,250	912,980	892,289	874,449	858,981	847,439	837,016
5-9	983,349	996,014	1,004,626	1,002,373	993,133	984,326	969,516	951,133
10-14	977,434	983,204	986,444	991,085	1,002,393	1,014,104	1,026,872	1,032,860
15-19	976,754	985,881	997,628	1,008,643	1,018,356	1,028,237	1,033,433	1,031,773
20-24	983,869	984,833	985,973	996,329	1,010,458	1,030,953	1,050,627	1,069,466
25-29	1,066,277	1,053,882	1,041,710	1,030,729	1,024,085	1,020,975	1,032,779	1,044,163
30-34	1,273,581	1,238,666	1,192,159	1,149,096	1,118,875	1,109,982	1,108,222	1,103,923
35-39	1,306,997	1,321,302	1,332,911	1,337,728	1,332,225	1,307,743	1,276,091	1,233,785
40-44	1,189,880	1,227,785	1,258,149	1,280,419	1,301,443	1,325,886	1,341,139	1,355,014
45-49	1,065,916	1,078,893	1,099,693	1,129,992	1,164,923	1,197,420	1,233,151	1,264,150
50-54	829,509	889,473	937,611	981,197	1,024,970	1,063,448	1,077,234	1,097,745
55-59	671,262	694,863	724,148	753,673	783,889	819,092	878,796	928,537
60-64	613,637	613,805	617,552	628,311	639,995	657,781	682,095	711,978
65-69	589,638	593,500	594,756	593,686	591,866	591,715	591,666	595,736
70-74	540,394	541,100	543,171	543,052	546,028	549,999	553,766	554,927
75-79	406,752	426,797	445,267	461,920	469,944	475,645	477,613	480,675
80-84	287,167	292,348	295,069	299,462	311,279	327,183	345,328	362,027
85-89	157,578	163,922	170,715	178,599	187,022	192,066	196,737	199,724
90+	83,702	86,222	89,294	92,844	96,993	101,311	106,669	113,311
<b>Both Sexes Sexes réunis</b>	<b>29,610,757</b>	<b>29,907,172</b>	<b>30,157,082</b>	<b>30,403,878</b>	<b>30,689,035</b>	<b>31,021,251</b>	<b>31,361,611</b>	<b>31,629,677</b>
0-4	1,961,148	1,917,294	1,872,747	1,828,982	1,791,178	1,759,196	1,734,554	1,714,302
5-9	2,015,912	2,040,325	2,059,077	2,055,171	2,036,833	2,016,678	1,988,529	1,949,702
10-14	2,008,491	2,019,911	2,026,668	2,035,148	2,055,554	2,078,664	2,104,386	2,117,613
15-19	2,009,812	2,028,130	2,052,419	2,074,699	2,095,708	2,116,904	2,126,163	2,120,545
20-24	2,002,036	2,008,307	2,014,301	2,039,468	2,069,868	2,110,324	2,149,629	2,188,501
25-29	2,152,323	2,130,534	2,106,247	2,086,022	2,075,679	2,073,602	2,096,248	2,118,132
30-34	2,571,772	2,501,908	2,403,580	2,316,113	2,256,950	2,239,764	2,237,356	2,228,713
35-39	2,619,482	2,651,762	2,677,945	2,693,196	2,684,786	2,637,175	2,571,142	2,481,199
40-44	2,371,464	2,446,209	2,509,609	2,555,765	2,601,066	2,654,689	2,689,542	2,719,324
45-49	2,129,095	2,153,645	2,191,931	2,248,540	2,314,812	2,378,072	2,450,529	2,515,743
50-54	1,654,460	1,774,299	1,871,628	1,957,877	2,043,091	2,116,602	2,140,366	2,176,497
55-59	1,329,533	1,375,842	1,435,126	1,494,839	1,556,610	1,628,057	1,745,771	1,842,459
60-64	1,206,208	1,204,300	1,211,452	1,231,519	1,253,933	1,288,462	1,336,940	1,396,800
65-69	1,122,216	1,135,954	1,142,777	1,143,874	1,141,519	1,141,685	1,140,326	1,147,902
70-74	966,306	972,954	984,171	991,577	1,004,706	1,019,330	1,032,901	1,039,113
75-79	688,917	723,884	756,556	787,031	804,194	818,672	827,502	839,427
80-84	457,325	465,251	469,511	476,055	496,218	523,219	554,646	583,656
85-89	232,080	241,084	251,458	263,268	275,999	284,227	291,738	296,953
90+	112,177	115,579	119,879	124,734	130,331	135,929	143,343	153,096

Table 1.16 Population by Age Group and Sex, Canada, July 1, 1996 to 2003  
 Tableau 1.16 Population par groupe d'âge et par sexe, Canada au 1<sup>er</sup> juillet, 1996 à 2003

Age Group and Sex - Groupe d'âge et sexe	1996 (ID)	1997 (ID)	1998 (ID)	1999 (ID)	2000 (ID)	2001 (PD)	2002 (PR)	2003 (PP)
<b>Males - Masculin</b>	<b>14,650,764</b>	<b>14,800,432</b>	<b>14,927,226</b>	<b>15,052,451</b>	<b>15,196,709</b>	<b>15,364,404</b>	<b>15,532,438</b>	<b>15,661,734</b>
0-14	3,068,471	3,064,062	3,054,442	3,033,554	3,013,590	2,997,127	2,983,642	2,960,608
0-17	3,691,712	3,692,667	3,686,790	3,670,210	3,659,078	3,649,335	3,632,781	3,601,669
15-64	10,068,503	10,185,553	10,286,704	10,401,921	10,533,284	10,682,134	10,830,119	10,947,379
18-24	1,427,984	1,437,118	1,450,771	1,472,539	1,491,274	1,515,830	1,542,593	1,566,746
18-64	9,445,262	9,556,948	9,654,356	9,765,265	9,887,796	10,029,926	10,180,980	10,306,318
18+	10,959,052	11,107,765	11,240,436	11,382,241	11,537,631	11,715,069	11,899,657	12,060,065
25-44	4,878,306	4,888,778	4,872,452	4,853,124	4,841,853	4,840,644	4,836,057	4,810,483
45-64	3,138,972	3,231,052	3,331,133	3,439,602	3,554,669	3,673,452	3,802,330	3,929,089
65+	1,513,790	1,550,817	1,586,080	1,616,976	1,649,835	1,685,143	1,718,677	1,753,747
Median Age - Âge médian	34.3	34.7	35.2	35.6	36.0	36.3	36.7	37.0
Mean Age - Âge moyen	35.2	35.5	35.7	36.0	36.2	36.5	36.8	37.0
<b>Females - Féminin</b>	<b>14,959,993</b>	<b>15,106,740</b>	<b>15,229,856</b>	<b>15,351,427</b>	<b>15,492,326</b>	<b>15,656,847</b>	<b>15,829,173</b>	<b>15,967,943</b>
0-14	2,917,080	2,913,468	2,904,050	2,885,747	2,869,975	2,857,411	2,843,827	2,821,009
0-17	3,506,335	3,509,025	3,502,805	3,487,731	3,478,700	3,472,617	3,458,526	3,430,928
15-64	9,977,682	10,089,383	10,187,534	10,296,117	10,419,219	10,561,517	10,713,567	10,840,534
18-24	1,371,368	1,375,157	1,384,846	1,402,988	1,420,089	1,443,984	1,469,361	1,491,320
18-64	9,388,427	9,493,826	9,588,779	9,694,133	9,810,494	9,946,311	10,098,868	10,230,615
18+	11,453,658	11,597,715	11,727,051	11,863,696	12,013,626	12,184,230	12,370,647	12,537,015
25-44	4,836,735	4,841,635	4,824,929	4,797,972	4,776,628	4,764,586	4,758,231	4,736,885
45-64	3,180,324	3,277,034	3,379,004	3,493,173	3,613,777	3,737,741	3,871,276	4,002,410
65+	2,065,231	2,103,889	2,138,272	2,169,563	2,203,132	2,237,919	2,271,779	2,306,400
Median Age - Âge médian	36.0	36.4	36.8	37.3	37.7	38.0	38.4	38.8
Mean Age - Âge moyen	37.3	37.6	37.8	38.1	38.3	38.6	38.8	39.1
<b>Both Sexes Sexes réunis</b>	<b>29,610,757</b>	<b>29,907,172</b>	<b>30,157,082</b>	<b>30,403,878</b>	<b>30,689,035</b>	<b>31,021,251</b>	<b>31,361,611</b>	<b>31,629,677</b>
0-14	5,985,551	5,977,530	5,958,492	5,919,301	5,883,565	5,854,538	5,827,469	5,781,617
0-17	7,198,047	7,201,692	7,189,595	7,157,941	7,137,778	7,121,952	7,091,307	7,032,597
15-64	20,046,185	20,274,936	20,474,238	20,698,038	20,952,503	21,243,651	21,543,686	21,787,913
18-24	2,799,352	2,812,275	2,835,617	2,875,527	2,911,363	2,959,814	3,011,954	3,058,066
18-64	18,833,689	19,050,774	19,243,135	19,459,398	19,698,290	19,976,237	20,279,848	20,536,933
18+	22,412,710	22,705,480	22,967,487	23,245,937	23,551,257	23,899,299	24,270,304	24,597,080
25-44	9,715,041	9,730,413	9,697,381	9,651,096	9,618,481	9,605,230	9,594,288	9,547,368
45-64	6,319,296	6,508,086	6,710,137	6,932,775	7,168,446	7,411,193	7,673,606	7,931,499
65+	3,579,021	3,654,706	3,724,352	3,786,539	3,852,967	3,923,062	3,990,456	4,060,147
Median Age - Âge médian	35.2	35.6	36.0	36.4	36.8	37.2	37.6	37.9
Mean Age - Âge moyen	36.3	36.5	36.8	37.0	37.3	37.5	37.8	38.1
<b>Percent - Pourcentage</b>	<b>100.0</b>	<b>100.0</b>	<b>100.0</b>	<b>100.0</b>	<b>100.0</b>	<b>100.0</b>	<b>100.0</b>	<b>100.0</b>
0-14	20.2	20.0	19.8	19.5	19.2	18.9	18.6	18.3
15-64	67.7	67.8	67.9	68.1	68.3	68.5	68.7	68.9
65+	12.1	12.2	12.3	12.5	12.6	12.6	12.7	12.8

Table 1.17 Population by Age Group and Sex, Newfoundland and Labrador, July 1, 1996 to 2003  
 Tableau 1.17 Population par groupe d'âge et par sexe, Terre-Neuve-et-Labrador au 1<sup>er</sup> juillet, 1996 à 2003

Age Group and Sex - Groupe d'âge et sexe	1996 (ID)	1997 (ID)	1998 (ID)	1999 (ID)	2000 (ID)	2001 (PD)	2002 (PR)	2003 (PP)
<b>Males - Masculin</b>	<b>278,853</b>	<b>273,873</b>	<b>267,779</b>	<b>263,965</b>	<b>260,735</b>	<b>257,177</b>	<b>255,520</b>	<b>255,610</b>
0-4	15,974	15,129	14,431	13,822	13,441	12,911	12,588	12,488
5-9	18,727	18,003	17,259	16,601	15,753	15,041	14,503	14,093
10-14	21,632	20,709	19,743	18,920	18,366	17,880	17,402	16,933
15-19	23,501	22,585	21,803	21,288	20,774	20,278	19,702	19,019
20-24	22,855	21,542	20,012	19,174	18,441	17,845	17,725	18,030
25-29	21,009	20,101	18,851	17,763	16,852	15,869	15,455	15,639
30-34	22,469	21,669	20,594	19,786	19,080	18,186	17,475	16,855
35-39	23,121	22,718	22,202	21,863	21,466	20,927	20,448	20,054
40-44	22,864	22,704	22,333	22,087	21,935	21,814	21,719	21,710
45-49	21,180	21,424	21,406	21,573	21,613	21,495	21,526	21,600
50-54	16,041	17,091	18,086	18,876	19,710	19,954	20,125	20,314
55-59	12,219	12,604	13,095	13,695	14,206	15,276	16,388	17,475
60-64	10,590	10,615	10,752	10,979	11,261	11,546	11,892	12,388
65-69	9,035	9,084	9,250	9,391	9,483	9,504	9,562	9,690
70-74	7,431	7,429	7,382	7,459	7,623	7,661	7,711	7,840
75-79	5,393	5,574	5,621	5,594	5,420	5,576	5,639	5,660
80-84	3,086	3,101	3,152	3,183	3,320	3,379	3,572	3,663
85-89	1,311	1,355	1,370	1,440	1,491	1,490	1,488	1,506
90+	415	436	437	471	500	545	600	653
<b>Females - Féminin</b>	<b>280,954</b>	<b>277,138</b>	<b>272,153</b>	<b>269,444</b>	<b>267,308</b>	<b>264,809</b>	<b>263,750</b>	<b>263,960</b>
0-4	14,894	14,269	13,578	13,138	12,804	12,263	11,989	11,938
5-9	17,936	17,147	16,331	15,656	14,807	14,123	13,604	13,150
10-14	20,693	19,817	18,900	18,131	17,647	17,050	16,570	16,114
15-19	22,503	21,666	20,845	20,496	20,008	19,502	18,810	18,135
20-24	21,432	20,464	19,224	18,545	18,057	17,818	17,816	18,051
25-29	21,030	20,087	19,082	18,197	17,377	16,459	15,908	15,788
30-34	23,296	22,594	21,614	20,721	19,928	19,157	18,577	18,104
35-39	23,810	23,408	22,901	22,556	22,402	21,929	21,544	21,131
40-44	23,115	23,068	22,922	22,735	22,513	22,381	22,336	22,269
45-49	20,828	21,157	21,494	21,817	22,054	22,079	22,147	22,322
50-54	15,861	17,053	17,827	18,784	19,666	20,042	20,393	20,842
55-59	11,855	12,209	12,860	13,435	14,121	15,327	16,412	17,213
60-64	10,405	10,525	10,591	10,900	11,143	11,486	11,945	12,665
65-69	9,580	9,564	9,678	9,715	9,744	9,728	9,837	9,973
70-74	8,378	8,354	8,352	8,498	8,682	8,672	8,685	8,831
75-79	6,985	7,212	7,224	7,130	6,937	7,117	7,164	7,203
80-84	4,826	4,822	4,845	4,952	5,207	5,346	5,526	5,556
85-89	2,422	2,562	2,686	2,805	2,926	2,964	3,019	3,078
90+	1,105	1,160	1,199	1,233	1,285	1,366	1,468	1,597
<b>Both Sexes Sexes réunis</b>	<b>559,807</b>	<b>551,011</b>	<b>539,932</b>	<b>533,409</b>	<b>528,043</b>	<b>521,986</b>	<b>519,270</b>	<b>519,570</b>
0-4	30,868	29,398	28,009	26,960	26,245	25,174	24,577	24,426
5-9	36,663	35,150	33,590	32,257	30,560	29,164	28,107	27,243
10-14	42,325	40,526	38,643	37,051	36,013	34,930	33,972	33,047
15-19	46,004	44,251	42,648	41,784	40,782	39,780	38,512	37,154
20-24	44,287	42,006	39,236	37,719	36,498	35,663	35,541	36,081
25-29	42,039	40,188	37,933	35,960	34,229	32,328	31,363	31,427
30-34	45,765	44,263	42,208	40,507	39,008	37,343	36,052	34,959
35-39	46,931	46,126	45,103	44,419	43,868	42,856	41,992	41,185
40-44	45,979	45,772	45,255	44,822	44,448	44,195	44,055	43,979
45-49	42,008	42,581	42,900	43,390	43,667	43,574	43,673	43,922
50-54	31,902	34,144	35,913	37,660	39,376	39,996	40,518	41,156
55-59	24,074	24,813	25,955	27,130	28,327	30,603	32,800	34,688
60-64	20,995	21,140	21,343	21,879	22,404	23,032	23,837	25,053
65-69	18,615	18,648	18,928	19,106	19,227	19,232	19,399	19,663
70-74	15,809	15,783	15,734	15,957	16,305	16,333	16,396	16,671
75-79	12,378	12,786	12,845	12,724	12,357	12,693	12,803	12,863
80-84	7,912	7,923	7,997	8,135	8,527	8,725	9,098	9,219
85-89	3,733	3,917	4,056	4,245	4,417	4,454	4,507	4,584
90+	1,520	1,596	1,636	1,704	1,785	1,911	2,068	2,250



Table 1.17 Population by Age Group and Sex, Newfoundland and Labrador, July 1, 1996 to 2003  
 Tableau 1.17 Population par groupe d'âge et par sexe, Terre-Neuve-et-Labrador au 1<sup>er</sup> juillet, 1996 à 2003

Age Group and Sex - Groupe d'âge et sexe	1996 (ID)	1997 (ID)	1998 (ID)	1999 (ID)	2000 (ID)	2001 (PD)	2002 (PR)	2003 (PP)
<b>Males - Masculin</b>	<b>278,853</b>	<b>273,873</b>	<b>267,779</b>	<b>263,965</b>	<b>260,735</b>	<b>257,177</b>	<b>255,520</b>	<b>255,610</b>
0-14	56,333	53,841	51,433	49,343	47,560	45,832	44,493	43,514
0-17	70,321	67,244	64,449	62,175	60,167	57,957	55,988	54,508
15-64	195,849	193,053	189,134	187,084	185,338	183,190	182,455	183,084
18-24	32,368	30,724	28,799	27,630	26,608	25,998	25,932	26,055
18-64	181,861	179,650	176,118	174,252	172,731	171,065	170,960	172,090
18+	208,532	206,629	203,330	201,790	200,568	199,220	199,532	201,102
25-44	89,463	87,192	83,980	81,499	79,333	76,796	75,097	74,258
45-64	60,030	61,734	63,339	65,123	66,790	68,271	69,931	71,777
65+	26,671	26,979	27,212	27,538	27,837	28,155	28,572	29,012
Median Age - Âge médian	33.5	34.4	35.3	36.1	36.8	37.6	38.2	38.7
Mean Age - Âge moyen	34.8	35.4	35.9	36.4	36.9	37.4	37.8	38.2
<b>Females - Féminin</b>	<b>280,954</b>	<b>277,138</b>	<b>272,153</b>	<b>269,444</b>	<b>267,308</b>	<b>264,809</b>	<b>263,750</b>	<b>263,960</b>
0-14	53,523	51,233	48,809	46,925	45,258	43,436	42,163	41,202
0-17	66,882	64,289	61,382	59,178	57,200	55,038	53,200	51,750
15-64	194,135	192,231	189,360	188,186	187,269	186,180	185,888	186,520
18-24	30,576	29,074	27,496	26,788	26,123	25,718	25,589	25,638
18-64	180,776	179,175	176,787	175,933	175,327	174,578	174,851	175,972
18+	214,072	212,849	210,771	210,266	210,108	209,771	210,550	212,210
25-44	91,251	89,157	86,519	84,209	82,220	79,926	78,365	77,292
45-64	58,949	60,944	62,772	64,936	66,984	68,934	70,897	73,042
65+	33,296	33,674	33,984	34,333	34,781	35,193	35,699	36,238
Median Age - Âge médian	34.7	35.5	36.4	37.2	37.9	38.7	39.3	39.9
Mean Age - Âge moyen	36.2	36.8	37.4	37.9	38.4	38.9	39.4	39.8
<b>Both Sexes Sexes réunis</b>	<b>559,807</b>	<b>551,011</b>	<b>539,932</b>	<b>533,409</b>	<b>528,043</b>	<b>521,986</b>	<b>519,270</b>	<b>519,570</b>
0-14	109,856	105,074	100,242	96,268	92,818	89,268	86,656	84,716
0-17	137,203	131,533	125,831	121,353	117,367	112,995	109,188	106,258
15-64	389,984	385,284	378,494	375,270	372,607	369,370	368,343	369,604
18-24	62,944	59,798	56,295	54,418	52,731	51,716	51,521	51,693
18-64	362,637	358,825	352,905	350,185	348,058	345,643	345,811	348,062
18+	422,604	419,478	414,101	412,056	410,676	408,991	410,082	413,312
25-44	180,714	176,349	170,499	165,708	161,553	156,722	153,462	151,550
45-64	118,979	122,678	126,111	130,059	133,774	137,205	140,828	144,819
65+	59,967	60,653	61,196	61,871	62,618	63,348	64,271	65,250
Median Age - Âge médian	34.1	35.0	35.9	36.7	37.4	38.1	38.8	39.3
Mean Age - Âge moyen	35.5	36.1	36.6	37.2	37.7	38.2	38.6	39.0
<b>Percent - Pourcentage</b>	<b>100.0</b>	<b>100.0</b>	<b>100.0</b>	<b>100.0</b>	<b>100.0</b>	<b>100.0</b>	<b>100.0</b>	<b>100.0</b>
0-14	19.6	19.1	18.6	18.0	17.6	17.1	16.7	16.3
15-64	69.7	69.9	70.1	70.4	70.6	70.8	70.9	71.1
65+	10.7	11.0	11.3	11.6	11.9	12.1	12.4	12.6

Table 1.18 Population by Age Group and Sex, Prince Edward Island, July 1, 1996 to 2003  
 Tableau 1.18 Population par groupe d'âge et par sexe, Île-du-Prince-Édouard au 1<sup>er</sup> juillet, 1996 à 2003

Age Group and Sex - Groupe d'âge et sexe	1996 (ID)	1997 (ID)	1998 (ID)	1999 (ID)	2000 (ID)	2001 (PD)	2002 (PR)	2003 (PP)
<b>Males - Masculin</b>	<b>66,850</b>	<b>66,904</b>	<b>66,640</b>	<b>66,752</b>	<b>66,723</b>	<b>66,691</b>	<b>66,759</b>	<b>67,026</b>
0-4	4,694	4,527	4,311	4,221	4,081	3,891	3,746	3,711
5-9	5,016	5,034	5,010	4,894	4,739	4,680	4,518	4,368
10-14	5,177	5,183	5,127	5,179	5,134	5,046	5,059	5,033
15-19	5,210	5,132	5,118	5,059	5,157	5,212	5,250	5,233
20-24	4,873	4,724	4,519	4,475	4,463	4,502	4,584	4,656
25-29	4,556	4,527	4,435	4,348	4,190	3,995	3,825	3,756
30-34	5,248	5,090	4,765	4,606	4,390	4,314	4,271	4,282
35-39	5,287	5,337	5,394	5,387	5,422	5,242	5,095	4,865
40-44	5,113	5,167	5,248	5,272	5,278	5,291	5,335	5,402
45-49	4,881	4,842	4,829	4,864	4,903	5,030	5,106	5,204
50-54	3,655	4,034	4,339	4,576	4,828	4,942	4,872	4,872
55-59	3,053	3,106	3,180	3,330	3,456	3,657	3,990	4,313
60-64	2,722	2,740	2,786	2,856	2,939	3,010	3,082	3,134
65-69	2,326	2,403	2,454	2,502	2,516	2,589	2,622	2,691
70-74	1,985	1,966	1,946	1,991	2,014	2,016	2,087	2,164
75-79	1,430	1,459	1,520	1,508	1,530	1,583	1,569	1,538
80-84	958	962	959	948	948	962	1,005	1,045
85-89	490	473	489	523	517	494	498	505
90+	176	198	211	213	218	235	245	254
<b>Females - Féminin</b>	<b>68,901</b>	<b>69,205</b>	<b>69,179</b>	<b>69,544</b>	<b>69,763</b>	<b>69,981</b>	<b>70,239</b>	<b>70,755</b>
0-4	4,357	4,178	4,027	3,925	3,857	3,687	3,604	3,557
5-9	4,944	4,874	4,759	4,660	4,517	4,402	4,258	4,145
10-14	5,036	5,024	4,981	4,978	4,992	4,966	4,908	4,884
15-19	4,898	4,914	4,943	4,938	4,984	5,068	5,057	5,056
20-24	4,655	4,641	4,549	4,505	4,496	4,535	4,631	4,724
25-29	4,522	4,531	4,408	4,452	4,310	4,164	4,112	4,186
30-34	5,345	5,185	4,927	4,670	4,508	4,459	4,447	4,357
35-39	5,498	5,513	5,589	5,694	5,579	5,419	5,303	5,137
40-44	5,035	5,238	5,337	5,410	5,545	5,597	5,563	5,650
45-49	5,007	4,998	4,986	5,000	5,025	5,189	5,444	5,606
50-54	3,573	3,947	4,310	4,608	4,909	5,072	5,011	5,003
55-59	3,031	3,074	3,174	3,377	3,494	3,663	3,959	4,282
60-64	2,826	2,857	2,835	2,878	2,960	3,012	3,092	3,225
65-69	2,508	2,514	2,569	2,605	2,673	2,771	2,801	2,806
70-74	2,408	2,415	2,386	2,374	2,367	2,360	2,375	2,451
75-79	2,124	2,157	2,213	2,183	2,143	2,148	2,165	2,123
80-84	1,658	1,639	1,627	1,652	1,690	1,729	1,771	1,823
85-89	927	967	1,007	1,063	1,118	1,109	1,109	1,108
90+	549	539	552	572	596	631	629	632
<b>Both Sexes Sexes réunis</b>	<b>135,751</b>	<b>136,109</b>	<b>135,819</b>	<b>136,296</b>	<b>136,486</b>	<b>136,672</b>	<b>136,998</b>	<b>137,781</b>
0-4	9,051	8,705	8,338	8,146	7,938	7,578	7,350	7,268
5-9	9,960	9,908	9,769	9,554	9,256	9,082	8,776	8,513
10-14	10,213	10,207	10,108	10,157	10,126	10,012	9,967	9,917
15-19	10,108	10,046	10,061	9,997	10,141	10,280	10,307	10,289
20-24	9,528	9,365	9,068	8,980	8,959	9,037	9,215	9,380
25-29	9,078	9,058	8,843	8,800	8,500	8,159	7,937	7,942
30-34	10,593	10,275	9,692	9,276	8,898	8,773	8,718	8,639
35-39	10,785	10,850	10,983	11,081	11,001	10,661	10,398	10,002
40-44	10,148	10,405	10,585	10,682	10,823	10,888	10,898	11,052
45-49	9,888	9,840	9,815	9,864	9,928	10,219	10,550	10,810
50-54	7,228	7,981	8,649	9,184	9,737	10,014	9,883	9,875
55-59	6,084	6,180	6,354	6,707	6,950	7,320	7,949	8,595
60-64	5,548	5,597	5,621	5,734	5,899	6,022	6,174	6,359
65-69	4,834	4,917	5,023	5,107	5,189	5,360	5,423	5,497
70-74	4,393	4,381	4,332	4,365	4,381	4,376	4,462	4,615
75-79	3,554	3,616	3,733	3,691	3,673	3,731	3,734	3,661
80-84	2,616	2,601	2,586	2,600	2,638	2,691	2,776	2,868
85-89	1,417	1,440	1,496	1,586	1,635	1,603	1,607	1,613
90+	725	737	763	785	814	866	874	886

Table 1.18 Population by Age Group and Sex, Prince Edward Island, July 1, 1996 to 2003  
 Tableau 1.18 Population par groupe d'âge et par sexe, Île-du-Prince-Édouard au 1<sup>er</sup> juillet, 1996 à 2003

Age Group and Sex - Groupe d'âge et sexe	1996 (ID)	1997 (ID)	1998 (ID)	1999 (ID)	2000 (ID)	2001 (PD)	2002 (PR)	2003 (PP)
<b>Males - Masculin</b>	<b>66,850</b>	<b>66,904</b>	<b>66,640</b>	<b>66,752</b>	<b>66,723</b>	<b>66,691</b>	<b>66,759</b>	<b>67,026</b>
0-14	14,887	14,744	14,448	14,294	13,954	13,617	13,323	13,112
0-17	18,049	17,830	17,518	17,315	17,078	16,815	16,557	16,239
15-64	44,598	44,699	44,613	44,773	45,026	45,195	45,410	45,717
18-24	6,921	6,770	6,567	6,513	6,496	6,516	6,600	6,762
18-64	41,436	41,613	41,543	41,752	41,902	41,997	42,176	42,590
18+	48,801	49,074	49,122	49,437	49,645	49,876	50,202	50,787
25-44	20,204	20,121	19,842	19,613	19,280	18,842	18,526	18,305
45-64	14,311	14,722	15,134	15,626	16,126	16,639	17,050	17,523
65+	7,365	7,461	7,579	7,685	7,743	7,879	8,026	8,197
Median Age - Âge médian	33.7	34.3	35.0	35.6	36.1	36.7	37.3	37.7
Mean Age - Âge moyen	35.1	35.4	35.8	36.1	36.5	36.8	37.2	37.5
<b>Females - Féminin</b>	<b>68,901</b>	<b>69,205</b>	<b>69,179</b>	<b>69,544</b>	<b>69,763</b>	<b>69,981</b>	<b>70,239</b>	<b>70,755</b>
0-14	14,337	14,076	13,767	13,563	13,366	13,055	12,770	12,586
0-17	17,257	17,013	16,769	16,603	16,350	16,087	15,845	15,659
15-64	44,390	44,898	45,058	45,532	45,810	46,178	46,619	47,226
18-24	6,633	6,618	6,490	6,403	6,496	6,571	6,613	6,707
18-64	41,470	41,961	42,056	42,492	42,826	43,146	43,544	44,153
18+	51,644	52,192	52,410	52,941	53,413	53,894	54,394	55,096
25-44	20,400	20,467	20,261	20,226	19,942	19,639	19,425	19,330
45-64	14,437	14,876	15,305	15,863	16,388	16,936	17,506	18,116
65+	10,174	10,231	10,354	10,449	10,587	10,748	10,850	10,943
Median Age - Âge médian	35.6	36.2	36.8	37.3	37.9	38.5	39.0	39.4
Mean Age - Âge moyen	37.3	37.6	38.0	38.3	38.7	39.0	39.3	39.6
<b>Both Sexes Sexes réunis</b>	<b>135,751</b>	<b>136,109</b>	<b>135,819</b>	<b>136,296</b>	<b>136,486</b>	<b>136,672</b>	<b>136,998</b>	<b>137,781</b>
0-14	29,224	28,820	28,215	27,857	27,320	26,672	26,093	25,698
0-17	35,306	34,843	34,287	33,918	33,428	32,902	32,402	31,898
15-64	88,988	89,597	89,671	90,305	90,836	91,373	92,029	92,943
18-24	13,554	13,388	13,057	12,916	12,992	13,087	13,213	13,469
18-64	82,906	83,574	83,599	84,244	84,728	85,143	85,720	86,743
18+	100,445	101,266	101,532	102,378	103,058	103,770	104,596	105,883
25-44	40,604	40,588	40,103	39,839	39,222	38,481	37,951	37,635
45-64	28,748	29,598	30,439	31,489	32,514	33,575	34,556	35,639
65+	17,539	17,692	17,933	18,134	18,330	18,627	18,876	19,140
Median Age - Âge médian	34.7	35.2	35.9	36.5	37.0	37.6	38.2	38.6
Mean Age - Âge moyen	36.2	36.5	36.9	37.2	37.6	37.9	38.3	38.6
<b>Percent - Pourcentage</b>	<b>100.0</b>	<b>100.0</b>	<b>100.0</b>	<b>100.0</b>	<b>100.0</b>	<b>100.0</b>	<b>100.0</b>	<b>100.0</b>
0-14	21.5	21.2	20.8	20.4	20.0	19.5	19.0	18.7
15-64	65.6	65.8	66.0	66.3	66.6	66.9	67.2	67.5
65+	12.9	13.0	13.2	13.3	13.4	13.6	13.8	13.9

Table 1.19 Population by Age Group and Sex, Nova Scotia, July 1, 1996 to 2003  
 Tableau 1.19 Population par groupe d'âge et par sexe, Nouvelle-Écosse au 1<sup>er</sup> juillet, 1996 à 2003

Age Group and Sex - Groupe d'âge et sexe	1996 (ID)	1997 (ID)	1998 (ID)	1999 (ID)	2000 (ID)	2001 (PD)	2002 (PR)	2003 (PP)
<b>Males - Masculin</b>	<b>456,993</b>	<b>457,294</b>	<b>456,790</b>	<b>457,518</b>	<b>457,311</b>	<b>456,358</b>	<b>457,797</b>	<b>458,509</b>
0-4	29,158	28,228	27,218	26,363	25,700	24,789	23,881	23,235
5-9	31,891	31,534	31,202	30,623	29,660	28,645	27,914	27,057
10-14	32,131	32,287	32,053	31,813	31,760	31,589	31,345	31,162
15-19	32,314	31,915	31,883	32,031	32,067	32,223	32,529	32,425
20-24	32,707	31,877	30,881	30,487	30,431	30,070	30,192	30,979
25-29	32,854	32,201	31,631	31,040	30,220	29,231	28,793	28,462
30-34	39,504	37,999	35,929	34,150	32,664	31,928	31,669	31,257
35-39	39,668	39,799	40,154	40,581	40,305	39,026	37,526	35,547
40-44	36,183	37,289	38,032	38,402	38,562	39,048	39,714	40,104
45-49	34,188	34,019	34,065	34,670	35,097	35,555	36,625	37,317
50-54	26,474	28,581	30,332	31,822	33,002	33,805	33,618	33,625
55-59	21,178	21,861	22,767	23,751	24,871	26,016	28,107	29,757
60-64	18,872	19,068	19,327	19,769	19,986	20,494	21,128	21,961
65-69	16,137	16,533	16,815	17,008	17,334	17,581	17,678	17,923
70-74	13,501	13,389	13,508	13,620	13,776	14,063	14,480	14,684
75-79	10,252	10,467	10,564	10,665	10,727	10,758	10,681	10,860
80-84	6,235	6,348	6,400	6,537	6,741	6,917	7,104	7,159
85-89	2,768	2,894	2,951	3,046	3,181	3,346	3,469	3,555
90+	978	1,005	1,078	1,140	1,227	1,274	1,344	1,440
<b>Females - Féminin</b>	<b>474,420</b>	<b>475,187</b>	<b>475,117</b>	<b>476,329</b>	<b>476,570</b>	<b>476,031</b>	<b>476,595</b>	<b>477,516</b>
0-4	27,783	26,835	25,873	25,078	24,505	23,524	22,911	22,441
5-9	30,566	30,264	29,900	29,347	28,399	27,641	26,676	25,782
10-14	30,481	30,510	30,398	30,397	30,479	30,394	30,140	29,717
15-19	31,144	31,073	30,982	30,929	30,738	30,628	30,793	30,927
20-24	32,186	31,314	30,607	30,434	30,545	30,548	30,802	31,003
25-29	32,847	32,376	31,902	31,721	31,138	30,164	29,481	29,312
30-34	39,463	37,916	36,170	34,336	32,761	32,009	31,893	31,748
35-39	40,424	40,679	40,694	40,790	40,383	39,005	37,319	35,607
40-44	37,089	38,001	38,756	39,141	39,403	39,774	40,079	40,230
45-49	34,318	34,375	34,511	35,247	36,141	36,811	37,492	38,215
50-54	26,558	28,671	30,424	31,909	33,124	34,276	34,272	34,411
55-59	21,557	22,393	23,401	24,313	25,293	26,405	28,589	30,392
60-64	19,339	19,427	19,637	20,118	20,529	21,245	22,034	23,098
65-69	18,439	18,554	18,550	18,603	18,718	18,656	18,683	18,840
70-74	17,374	17,153	17,063	17,036	16,878	16,933	16,972	16,983
75-79	14,944	15,264	15,385	15,486	15,200	15,000	14,776	14,738
80-84	10,756	10,952	10,993	11,125	11,595	11,979	12,280	12,416
85-89	5,854	6,080	6,420	6,764	7,073	7,181	7,322	7,258
90+	3,298	3,350	3,451	3,555	3,668	3,858	4,081	4,398
<b>Both Sexes Sexes réunis</b>	<b>931,413</b>	<b>932,481</b>	<b>931,907</b>	<b>933,847</b>	<b>933,881</b>	<b>932,389</b>	<b>934,392</b>	<b>936,025</b>
0-4	56,941	55,063	53,091	51,441	50,205	48,313	46,792	45,676
5-9	62,457	61,798	61,102	59,970	58,059	56,286	54,590	52,839
10-14	62,612	62,797	62,451	62,210	62,239	61,983	61,485	60,879
15-19	63,458	62,988	62,865	62,960	62,805	62,851	63,322	63,352
20-24	64,893	63,191	61,488	60,921	60,976	60,618	60,994	61,982
25-29	65,701	64,577	63,533	62,761	61,358	59,395	58,274	57,774
30-34	78,967	75,915	72,099	68,486	65,425	63,937	63,562	63,005
35-39	80,092	80,478	80,848	81,371	80,688	78,031	74,845	71,154
40-44	73,272	75,290	76,788	77,543	77,965	78,822	79,793	80,334
45-49	68,506	68,394	68,576	69,917	71,238	72,366	74,117	75,532
50-54	53,032	57,252	60,756	63,731	66,126	68,081	67,890	68,036
55-59	42,735	44,254	46,168	48,064	50,164	52,421	56,696	60,149
60-64	38,211	38,495	38,964	39,887	40,515	41,739	43,162	45,059
65-69	34,576	35,087	35,365	35,611	36,052	36,237	36,361	36,763
70-74	30,875	30,542	30,571	30,656	30,654	30,996	31,452	31,667
75-79	25,196	25,731	25,949	26,151	25,927	25,758	25,457	25,598
80-84	16,991	17,300	17,393	17,662	18,336	18,896	19,384	19,575
85-89	8,622	8,974	9,371	9,810	10,254	10,527	10,791	10,813
90+	4,276	4,355	4,529	4,695	4,895	5,132	5,425	5,838

Table 1.19 Population by Age Group and Sex, Nova Scotia, July 1, 1996 to 2003  
 Tableau 1.19 Population par groupe d'âge et par sexe, Nouvelle-Écosse au 1<sup>er</sup> juillet, 1996 à 2003

Age Group and Sex - Groupe d'âge et sexe	1996 (ID)	1997 (ID)	1998 (ID)	1999 (ID)	2000 (ID)	2001 (PD)	2002 (PR)	2003 (PP)
<b>Males - Masculin</b>	<b>456,993</b>	<b>457,294</b>	<b>456,790</b>	<b>457,518</b>	<b>457,311</b>	<b>456,358</b>	<b>457,797</b>	<b>458,509</b>
0-14	93,180	92,049	90,473	88,799	87,120	85,023	83,140	81,454
0-17	112,516	111,206	109,459	107,969	106,589	104,646	102,630	100,637
15-64	313,942	314,609	315,001	316,703	317,205	317,396	319,901	321,434
18-24	45,685	44,635	43,778	43,348	43,029	42,670	43,231	44,221
18-64	294,606	295,452	296,015	297,533	297,736	297,773	300,411	302,251
18+	344,477	346,088	347,331	349,549	350,722	351,712	355,167	357,872
25-44	148,209	147,288	145,746	144,173	141,751	139,233	137,702	135,370
45-64	100,712	103,529	106,491	110,012	112,956	115,870	119,478	122,660
65+	49,871	50,636	51,316	52,016	52,986	53,939	54,756	55,621
Median Age - Âge médian	34.7	35.3	35.9	36.5	37.0	37.6	38.2	38.6
Mean Age - Âge moyen	35.8	36.1	36.5	36.8	37.2	37.5	37.9	38.2
<b>Females - Féminin</b>	<b>474,420</b>	<b>475,187</b>	<b>475,117</b>	<b>476,329</b>	<b>476,570</b>	<b>476,031</b>	<b>476,595</b>	<b>477,516</b>
0-14	88,830	87,609	86,171	84,822	83,383	81,559	79,727	77,940
0-17	107,563	106,195	104,576	103,137	101,721	99,987	98,120	96,325
15-64	314,925	316,225	317,084	318,938	320,055	320,865	322,754	324,943
18-24	44,597	43,801	43,184	43,048	42,945	42,748	43,202	43,545
18-64	296,192	297,639	298,679	300,623	301,717	302,437	304,361	306,558
18+	366,857	368,992	370,541	373,192	374,849	376,044	378,475	381,191
25-44	149,823	148,972	147,522	145,988	143,685	140,952	138,772	136,897
45-64	101,772	104,866	107,973	111,587	115,087	118,737	122,387	126,116
65+	70,665	71,353	71,862	72,569	73,132	73,607	74,114	74,633
Median Age - Âge médian	36.5	37.1	37.6	38.2	38.7	39.3	39.8	40.3
Mean Age - Âge moyen	38.1	38.4	38.7	39.1	39.4	39.7	40.1	40.4
<b>Both Sexes Sexes réunis</b>	<b>931,413</b>	<b>932,481</b>	<b>931,907</b>	<b>933,847</b>	<b>933,881</b>	<b>932,389</b>	<b>934,392</b>	<b>936,025</b>
0-14	182,010	179,658	176,644	173,621	170,503	166,582	162,867	159,394
0-17	220,079	217,401	214,035	211,106	208,310	204,633	200,750	196,962
15-64	628,867	630,834	632,085	635,641	637,260	638,261	642,655	646,377
18-24	90,282	88,436	86,962	86,396	85,974	85,418	86,433	87,766
18-64	590,798	593,091	594,694	598,156	599,453	600,210	604,772	608,809
18+	711,334	715,080	717,872	722,741	725,571	727,756	733,642	739,063
25-44	298,032	296,260	293,268	290,161	285,436	280,185	276,474	272,267
45-64	202,484	208,395	214,464	221,599	228,043	234,607	241,865	248,776
65+	120,536	121,989	123,178	124,585	126,118	127,546	128,870	130,254
Median Age - Âge médian	35.6	36.2	36.8	37.3	37.9	38.5	39.0	39.5
Mean Age - Âge moyen	36.9	37.3	37.6	38.0	38.3	38.7	39.0	39.3
<b>Percent - Pourcentage</b>	<b>100.0</b>	<b>100.0</b>	<b>100.0</b>	<b>100.0</b>	<b>100.0</b>	<b>100.0</b>	<b>100.0</b>	<b>100.0</b>
0-14	19.5	19.3	19.0	18.6	18.3	17.9	17.4	17.0
15-64	67.5	67.7	67.8	68.1	68.2	68.5	68.8	69.1
65+	12.9	13.1	13.2	13.3	13.5	13.7	13.8	13.9

Table 1.20 Population by Age Group and Sex, New Brunswick, July 1, 1996 to 2003  
 Tableau 1.20 Population par groupe d'âge et par sexe, Nouveau-Brunswick au 1<sup>er</sup> juillet, 1996 à 2003

Age Group and Sex - Groupe d'âge et sexe	1996 (ID)	1997 (ID)	1998 (ID)	1999 (ID)	2000 (ID)	2001 (PD)	2002 (PR)	2003 (PP)
<b>Males - Masculin</b>	<b>373,252</b>	<b>373,082</b>	<b>371,812</b>	<b>371,558</b>	<b>371,229</b>	<b>370,635</b>	<b>370,603</b>	<b>370,699</b>
0-4	23,173	22,552	21,824	21,197	20,691	19,957	19,441	19,088
5-9	25,189	24,915	24,536	24,195	23,575	22,943	22,340	21,644
10-14	26,379	26,077	25,781	25,499	25,199	24,983	24,772	24,602
15-19	27,783	27,273	26,952	26,856	26,753	26,547	26,142	25,712
20-24	28,196	27,624	26,562	25,990	25,771	25,665	25,821	26,088
25-29	27,586	27,275	26,769	26,296	25,715	25,020	24,505	24,162
30-34	31,780	30,801	29,433	28,188	27,018	26,198	25,932	25,531
35-39	32,149	32,037	32,119	32,195	32,071	31,526	30,525	29,302
40-44	30,236	30,798	31,262	31,387	31,488	31,669	31,579	31,678
45-49	28,223	28,311	28,283	28,569	28,991	29,368	30,178	30,869
50-54	21,380	22,997	24,446	25,821	26,920	27,608	27,499	27,431
55-59	16,858	17,592	18,385	19,172	19,997	20,861	22,371	23,711
60-64	14,571	14,404	14,575	15,057	15,590	16,184	16,854	17,622
65-69	12,756	13,206	13,318	13,291	13,206	13,356	13,315	13,510
70-74	11,114	10,907	10,904	10,900	10,921	10,991	11,385	11,481
75-79	7,938	8,185	8,353	8,524	8,627	8,766	8,576	8,648
80-84	4,939	5,015	5,050	5,101	5,217	5,391	5,610	5,729
85-89	2,176	2,258	2,361	2,442	2,527	2,590	2,686	2,723
90+	826	855	899	878	952	1,012	1,072	1,168
<b>Females - Féminin</b>	<b>379,060</b>	<b>379,461</b>	<b>378,739</b>	<b>379,053</b>	<b>379,289</b>	<b>379,255</b>	<b>379,580</b>	<b>379,895</b>
0-4	21,776	20,875	20,149	19,524	19,024	18,531	18,248	17,856
5-9	23,607	23,559	23,262	22,875	22,251	21,567	20,923	20,499
10-14	25,204	24,931	24,420	24,061	23,820	23,530	23,389	23,149
15-19	26,054	25,548	25,260	25,253	25,173	24,977	24,680	24,194
20-24	26,868	26,414	25,680	25,186	24,809	24,737	24,446	24,403
25-29	26,322	26,146	25,895	25,724	25,377	24,779	24,515	24,345
30-34	31,395	30,278	28,974	27,717	26,552	25,901	25,694	25,604
35-39	31,923	32,039	31,905	32,020	31,872	31,206	30,024	28,812
40-44	30,547	31,068	31,278	31,396	31,446	31,713	31,779	31,663
45-49	27,905	28,212	28,641	29,064	29,711	30,159	30,715	31,038
50-54	20,744	22,457	24,034	25,368	26,728	27,625	27,909	28,381
55-59	16,844	17,495	18,184	18,936	19,674	20,558	22,227	23,781
60-64	15,298	15,109	15,159	15,574	15,908	16,473	17,094	17,758
65-69	14,455	14,660	14,557	14,519	14,600	14,615	14,450	14,549
70-74	13,907	13,666	13,707	13,639	13,494	13,435	13,592	13,464
75-79	11,168	11,617	11,897	12,011	12,124	12,125	11,990	12,033
80-84	8,078	8,196	8,254	8,410	8,673	8,988	9,348	9,561
85-89	4,510	4,678	4,893	5,091	5,212	5,383	5,499	5,561
90+	2,455	2,513	2,590	2,685	2,841	2,953	3,058	3,244
<b>Both Sexes Sexes réunis</b>	<b>752,312</b>	<b>752,543</b>	<b>750,551</b>	<b>750,611</b>	<b>750,518</b>	<b>749,890</b>	<b>750,183</b>	<b>750,594</b>
0-4	44,949	43,427	41,973	40,721	39,715	38,488	37,689	36,944
5-9	48,796	48,474	47,798	47,070	45,826	44,510	43,263	42,143
10-14	51,583	51,008	50,201	49,560	49,019	48,513	48,161	47,751
15-19	53,837	52,821	52,212	52,109	51,926	51,524	50,822	49,906
20-24	55,064	54,038	52,242	51,176	50,580	50,402	50,267	50,491
25-29	53,908	53,421	52,664	52,020	51,092	49,799	49,020	48,507
30-34	63,175	61,079	58,407	55,905	53,570	52,099	51,626	51,135
35-39	64,072	64,076	64,024	64,215	63,943	62,732	60,549	58,114
40-44	60,783	61,866	62,540	62,783	62,934	63,382	63,358	63,341
45-49	56,128	56,523	56,924	57,633	58,702	59,527	60,893	61,907
50-54	42,124	45,454	48,480	51,189	53,648	55,233	55,408	55,812
55-59	33,702	35,087	36,569	38,108	39,671	41,419	44,598	47,492
60-64	29,869	29,513	29,734	30,631	31,498	32,657	33,948	35,380
65-69	27,211	27,866	27,875	27,810	27,806	27,971	27,765	28,059
70-74	25,021	24,573	24,611	24,539	24,415	24,426	24,977	24,945
75-79	19,106	19,802	20,250	20,535	20,751	20,891	20,566	20,681
80-84	13,017	13,211	13,304	13,511	13,890	14,379	14,958	15,290
85-89	6,686	6,936	7,254	7,533	7,739	7,973	8,185	8,284
90+	3,281	3,368	3,489	3,563	3,793	3,965	4,130	4,412

Table 1.20 Population by Age Group and Sex, New Brunswick, July 1, 1996 to 2003  
 Tableau 1.20 Population par groupe d'âge et par sexe, Nouveau-Brunswick au 1<sup>er</sup> juillet, 1996 à 2003

Age Group and Sex - Groupe d'âge et sexe	1996 (ID)	1997 (ID)	1998 (ID)	1999 (ID)	2000 (ID)	2001 (PD)	2002 (PR)	2003 (PP)
<b>Males - Masculin</b>	<b>373,252</b>	<b>373,082</b>	<b>371,812</b>	<b>371,558</b>	<b>371,229</b>	<b>370,635</b>	<b>370,603</b>	<b>370,699</b>
0-14	74,741	73,544	72,141	70,891	69,465	67,883	66,553	65,334
0-17	91,261	89,948	88,325	86,950	85,370	83,645	82,059	80,510
15-64	258,762	259,112	258,786	259,531	260,314	260,646	261,406	262,106
18-24	39,459	38,493	37,330	36,787	36,619	36,450	36,457	36,624
18-64	242,242	242,708	242,602	243,472	244,409	244,884	245,900	246,930
18+	281,991	283,134	283,487	284,608	285,859	286,990	288,544	290,189
25-44	121,751	120,911	119,583	118,066	116,292	114,413	112,541	110,673
45-64	81,032	83,304	85,689	88,619	91,498	94,021	96,902	99,633
65+	39,749	40,426	40,885	41,136	41,450	42,106	42,644	43,259
Median Age - Âge médian	34.5	35.0	35.6	36.2	36.7	37.3	37.8	38.3
Mean Age - Âge moyen	35.6	35.9	36.3	36.6	37.0	37.3	37.7	38.0
<b>Females - Féminin</b>	<b>379,060</b>	<b>379,461</b>	<b>378,739</b>	<b>379,053</b>	<b>379,289</b>	<b>379,255</b>	<b>379,580</b>	<b>379,895</b>
0-14	70,587	69,365	67,831	66,460	65,095	63,628	62,560	61,504
0-17	86,044	84,644	82,930	81,514	80,241	78,694	77,151	75,687
15-64	253,900	254,766	255,010	256,238	257,250	258,128	259,083	259,979
18-24	37,465	36,683	35,841	35,385	34,836	34,648	34,535	34,414
18-64	238,443	239,487	239,911	241,184	242,104	243,062	244,492	245,796
18+	293,016	294,817	295,809	297,539	299,048	300,561	302,429	304,208
25-44	120,187	119,531	118,052	116,857	115,247	113,599	112,012	110,424
45-64	80,791	83,273	86,018	88,942	92,021	94,815	97,945	100,958
65+	54,573	55,330	55,898	56,355	56,944	57,499	57,937	58,412
Median Age - Âge médian	36.3	36.8	37.4	38.0	38.6	39.1	39.7	40.2
Mean Age - Âge moyen	37.8	38.1	38.5	38.9	39.2	39.6	39.9	40.3
<b>Both Sexes Sexes réunis</b>	<b>752,312</b>	<b>752,543</b>	<b>750,551</b>	<b>750,611</b>	<b>750,518</b>	<b>749,890</b>	<b>750,183</b>	<b>750,594</b>
0-14	145,328	142,909	139,972	137,351	134,560	131,511	129,113	126,838
0-17	177,305	174,592	171,255	168,464	165,611	162,339	159,210	156,197
15-64	512,662	513,878	513,796	515,769	517,564	518,774	520,489	522,085
18-24	76,924	75,176	73,171	72,172	71,455	71,098	70,992	71,038
18-64	480,685	482,195	482,513	484,656	486,513	487,946	490,392	492,726
18+	575,007	577,951	579,296	582,147	584,907	587,551	590,973	594,397
25-44	241,938	240,442	237,635	234,923	231,539	228,012	224,553	221,097
45-64	161,823	166,577	171,707	177,561	183,519	188,836	194,847	200,591
65+	94,322	95,756	96,783	97,491	98,394	99,605	100,581	101,671
Median Age - Âge médian	35.4	35.9	36.5	37.1	37.6	38.2	38.7	39.2
Mean Age - Âge moyen	36.7	37.0	37.4	37.8	38.1	38.5	38.8	39.2
<b>Percent - Pourcentage</b>	<b>100.0</b>	<b>100.0</b>	<b>100.0</b>	<b>100.0</b>	<b>100.0</b>	<b>100.0</b>	<b>100.0</b>	<b>100.0</b>
0-14	19.3	19.0	18.6	18.3	17.9	17.5	17.2	16.9
15-64	68.1	68.3	68.5	68.7	69.0	69.2	69.4	69.6
65+	12.5	12.7	12.9	13.0	13.1	13.3	13.4	13.5

Table 1.21 Population by Age Group and Sex, Quebec, July 1, 1996 to 2003  
 Tableau 1.21 Population par groupe d'âge et par sexe, Québec au 1<sup>er</sup> juillet, 1996 à 2003

Age Group and Sex - Groupe d'âge et sexe	1996 (ID)	1997 (ID)	1998 (ID)	1999 (ID)	2000 (ID)	2001 (PD)	2002 (PR)	2003 (PP)
<b>Males - Masculin</b>	<b>3,568,428</b>	<b>3,583,070</b>	<b>3,594,570</b>	<b>3,609,029</b>	<b>3,626,643</b>	<b>3,647,343</b>	<b>3,671,047</b>	<b>3,693,332</b>
0-4	234,160	226,734	218,458	210,032	203,062	196,535	192,037	189,634
5-9	235,633	240,103	244,289	244,702	241,094	235,336	229,186	221,462
10-14	236,393	231,289	229,192	228,522	231,526	236,811	242,717	247,003
15-19	255,815	255,910	254,005	251,022	245,605	240,415	236,473	233,804
20-24	239,943	243,741	248,155	254,235	260,410	264,985	265,961	264,447
25-29	253,851	247,741	242,275	239,858	239,916	242,866	249,791	257,384
30-34	317,449	305,939	289,564	275,457	263,902	257,091	253,176	251,802
35-39	331,401	330,981	329,528	328,160	325,094	316,820	306,135	292,663
40-44	300,234	307,517	314,737	319,345	322,694	327,493	328,420	328,582
45-49	268,409	271,290	275,023	280,521	287,137	292,644	300,871	309,187
50-54	221,540	232,650	241,419	249,607	256,351	262,147	265,423	269,513
55-59	169,940	177,729	186,859	195,590	205,294	214,540	225,396	234,014
60-64	149,712	147,773	148,247	151,450	155,160	161,191	168,911	177,706
65-69	131,927	134,902	136,521	136,819	136,661	136,858	135,456	136,019
70-74	101,490	103,393	106,214	108,530	111,151	113,581	116,727	118,432
75-79	63,267	66,810	69,861	73,240	76,536	79,656	81,838	84,735
80-84	36,165	36,759	37,464	38,208	40,234	42,535	45,545	48,321
85-89	15,481	15,958	16,648	17,409	18,142	18,864	19,547	20,456
90+	5,618	5,851	6,111	6,322	6,674	6,975	7,437	8,168
<b>Females - Féminin</b>	<b>3,678,468</b>	<b>3,691,560</b>	<b>3,701,403</b>	<b>3,714,279</b>	<b>3,730,386</b>	<b>3,749,647</b>	<b>3,772,444</b>	<b>3,793,837</b>
0-4	224,972	216,715	208,184	200,089	192,397	184,987	181,227	179,286
5-9	225,470	230,371	233,930	234,001	230,459	225,222	218,392	210,863
10-14	224,234	220,073	217,484	217,326	220,958	226,211	231,966	235,827
15-19	243,034	242,180	240,342	237,124	232,024	227,322	224,203	222,312
20-24	230,750	233,612	236,871	241,381	246,219	251,210	252,026	250,964
25-29	244,996	237,374	232,096	229,500	229,346	230,919	237,511	244,409
30-34	306,363	294,682	279,533	265,472	253,040	245,963	241,892	239,714
35-39	327,826	325,710	323,889	320,306	315,523	306,102	295,775	282,435
40-44	299,931	307,668	314,163	318,646	321,905	325,707	324,924	324,453
45-49	271,680	274,846	278,790	284,561	291,930	297,426	305,292	312,300
50-54	225,864	237,314	246,363	254,975	261,891	268,314	271,654	275,894
55-59	176,375	184,097	192,979	202,152	211,925	221,715	232,924	242,287
60-64	161,959	160,315	160,282	162,841	166,308	171,858	179,384	188,138
65-69	155,075	156,895	157,011	156,612	155,774	155,062	153,253	153,162
70-74	135,464	136,817	138,792	139,903	141,953	143,907	145,705	146,039
75-79	99,481	104,047	108,060	112,634	116,109	118,898	120,474	122,690
80-84	68,764	70,209	71,613	73,095	75,731	79,329	83,577	87,460
85-89	37,564	39,031	40,516	42,214	44,190	45,731	47,070	48,645
90+	18,666	19,604	20,505	21,447	22,704	23,764	25,195	26,959
<b>Both Sexes Sexes réunis</b>	<b>7,246,896</b>	<b>7,274,630</b>	<b>7,295,973</b>	<b>7,323,308</b>	<b>7,357,029</b>	<b>7,396,990</b>	<b>7,443,491</b>	<b>7,487,169</b>
0-4	459,132	443,449	426,642	410,121	395,459	381,522	373,264	368,920
5-9	461,103	470,474	478,219	478,703	471,553	460,558	447,578	432,325
10-14	460,627	451,362	446,676	445,848	452,484	463,022	474,683	482,830
15-19	498,849	498,090	494,347	488,146	477,629	467,737	460,676	456,116
20-24	470,693	477,353	485,026	495,616	506,629	516,195	517,987	515,411
25-29	498,847	485,115	474,371	469,358	469,262	473,785	487,302	501,793
30-34	623,812	600,621	569,097	540,929	516,942	503,054	495,068	491,516
35-39	659,227	656,691	653,417	648,466	640,617	622,922	601,910	575,098
40-44	600,165	615,185	628,900	637,991	644,599	653,200	653,344	653,035
45-49	540,089	546,136	553,813	565,082	579,067	590,070	606,163	621,487
50-54	447,404	469,964	487,782	504,582	518,242	530,461	537,077	545,407
55-59	346,315	361,826	379,838	397,742	417,219	436,255	458,320	476,301
60-64	311,671	308,088	308,529	314,291	321,468	333,049	348,295	365,844
65-69	287,002	291,797	293,532	293,431	292,435	291,920	288,709	289,181
70-74	236,954	240,210	245,006	248,433	253,104	257,488	262,432	264,471
75-79	162,748	170,857	177,921	185,874	192,645	198,554	202,312	207,425
80-84	104,929	106,968	109,077	111,303	115,965	121,864	129,122	135,781
85-89	53,045	54,989	57,164	59,623	62,332	64,595	66,617	69,101
90+	24,284	25,455	26,616	27,769	29,378	30,739	32,632	35,127



Table 1.21 Population by Age Group and Sex, Quebec, July 1, 1996 to 2003  
 Tableau 1.21 Population par groupe d'âge et par sexe, Québec au 1<sup>er</sup> juillet, 1996 à 2003

Age Group and Sex - Groupe d'âge et sexe	1996 (ID)	1997 (ID)	1998 (ID)	1999 (ID)	2000 (ID)	2001 (PD)	2002 (PR)	2003 (PP)
<b>Males - Masculin</b>	<b>3,568,428</b>	<b>3,583,070</b>	<b>3,594,570</b>	<b>3,609,029</b>	<b>3,626,643</b>	<b>3,647,343</b>	<b>3,671,047</b>	<b>3,693,332</b>
0-14	706,186	698,126	691,939	683,256	675,682	668,682	663,940	658,099
0-17	861,523	852,122	841,171	828,440	818,413	810,379	802,974	794,962
15-64	2,508,294	2,521,271	2,529,812	2,545,245	2,561,563	2,580,192	2,600,557	2,619,102
18-24	340,421	345,655	352,928	360,073	363,284	363,703	363,400	361,388
18-64	2,352,957	2,367,275	2,380,580	2,400,061	2,418,832	2,438,495	2,461,523	2,482,239
18+	2,706,905	2,730,948	2,753,399	2,780,589	2,808,230	2,836,964	2,868,073	2,898,370
25-44	1,202,935	1,192,178	1,176,104	1,162,820	1,151,606	1,144,270	1,137,522	1,130,431
45-64	809,601	829,442	851,548	877,168	903,942	930,522	960,601	990,420
65+	353,948	363,673	372,819	380,528	389,398	398,469	406,550	416,131
Median Age - Âge médian	35.2	35.6	36.1	36.5	37.0	37.4	37.9	38.3
Mean Age - Âge moyen	35.6	35.9	36.2	36.6	36.9	37.2	37.5	37.8
<b>Females - Féminin</b>	<b>3,678,468</b>	<b>3,691,560</b>	<b>3,701,403</b>	<b>3,714,279</b>	<b>3,730,386</b>	<b>3,749,647</b>	<b>3,772,444</b>	<b>3,793,837</b>
0-14	674,676	667,159	659,598	651,416	643,814	636,420	631,585	625,976
0-17	821,606	812,541	800,898	788,423	778,321	770,186	763,645	756,765
15-64	2,488,778	2,497,798	2,505,308	2,516,958	2,530,111	2,546,536	2,565,585	2,582,906
18-24	326,854	330,410	335,913	341,498	343,736	344,766	344,169	342,487
18-64	2,341,848	2,352,416	2,364,008	2,379,951	2,395,604	2,412,770	2,433,525	2,452,117
18+	2,856,862	2,879,019	2,900,505	2,925,856	2,952,065	2,979,461	3,008,799	3,037,072
25-44	1,179,116	1,165,434	1,149,681	1,133,924	1,119,814	1,108,691	1,100,102	1,091,011
45-64	835,878	856,572	878,414	904,529	932,054	959,313	989,254	1,018,619
65+	515,014	526,603	536,497	545,905	556,461	566,691	575,274	584,955
Median Age - Âge médian	37.1	37.6	38.1	38.7	39.2	39.6	40.1	40.5
Mean Age - Âge moyen	38.0	38.4	38.7	39.0	39.4	39.7	40.0	40.3
<b>Both Sexes Sexes réunis</b>	<b>7,246,896</b>	<b>7,274,630</b>	<b>7,295,973</b>	<b>7,323,308</b>	<b>7,357,029</b>	<b>7,396,990</b>	<b>7,443,491</b>	<b>7,487,169</b>
0-14	1,380,862	1,365,285	1,351,537	1,334,672	1,319,496	1,305,102	1,295,525	1,284,075
0-17	1,683,129	1,664,663	1,642,069	1,616,863	1,596,734	1,580,565	1,566,619	1,551,727
15-64	4,997,072	5,019,069	5,035,120	5,062,203	5,091,674	5,126,728	5,166,142	5,202,008
18-24	667,275	676,065	688,841	701,571	707,020	708,469	707,569	703,875
18-64	4,694,805	4,719,691	4,744,588	4,780,012	4,814,436	4,851,265	4,895,048	4,934,356
18+	5,563,767	5,609,967	5,653,904	5,706,445	5,760,295	5,816,425	5,876,872	5,935,442
25-44	2,382,051	2,357,612	2,325,785	2,296,744	2,271,420	2,252,961	2,237,624	2,221,442
45-64	1,645,479	1,686,014	1,729,962	1,781,697	1,835,996	1,889,835	1,949,855	2,009,039
65+	868,962	890,276	909,316	926,433	945,859	965,160	981,824	1,001,086
Median Age - Âge médian	36.1	36.6	37.1	37.6	38.1	38.5	38.9	39.4
Mean Age - Âge moyen	36.8	37.2	37.5	37.8	38.1	38.5	38.8	39.1
<b>Percent - Pourcentage</b>	<b>100.0</b>	<b>100.0</b>	<b>100.0</b>	<b>100.0</b>	<b>100.0</b>	<b>100.0</b>	<b>100.0</b>	<b>100.0</b>
0-14	19.1	18.8	18.5	18.2	17.9	17.6	17.4	17.2
15-64	69.0	69.0	69.0	69.1	69.2	69.3	69.4	69.5
65+	12.0	12.2	12.5	12.7	12.9	13.0	13.2	13.4

Table 1.22 Population by Age Group and Sex, Ontario, July 1, 1996 to 2003  
 Tableau 1.22 Population par groupe d'âge et par sexe, Ontario au 1<sup>er</sup> juillet, 1996 à 2003

Age Group and Sex - Groupe d'âge et sexe	1996 (ID)	1997 (ID)	1998 (ID)	1999 (ID)	2000 (ID)	2001 (PD)	2002 (PR)	2003 (PP)
<b>Males - Masculin</b>	<b>5,459,279</b>	<b>5,534,122</b>	<b>5,605,845</b>	<b>5,677,950</b>	<b>5,769,729</b>	<b>5,878,039</b>	<b>5,976,460</b>	<b>6,044,274</b>
0-4	386,873	379,524	372,852	366,212	361,219	359,563	356,728	352,581
5-9	389,887	395,892	402,821	405,058	406,543	407,394	406,598	401,648
10-14	379,773	387,244	392,764	397,983	404,255	411,483	418,772	423,517
15-19	370,518	375,511	383,979	392,241	402,667	412,852	419,753	421,576
20-24	376,880	377,325	377,680	383,076	390,861	400,986	409,906	420,177
25-29	410,256	408,122	404,950	402,860	404,257	407,451	411,405	412,466
30-34	498,488	487,339	469,565	454,161	446,716	448,101	452,123	451,394
35-39	483,474	497,085	509,656	520,774	526,998	525,496	517,522	501,663
40-44	424,894	440,330	455,081	467,895	482,961	501,238	516,502	529,827
45-49	391,130	393,120	398,740	408,018	421,035	434,411	449,957	464,746
50-54	301,688	325,563	345,068	361,726	377,820	391,964	393,256	397,516
55-59	246,864	253,789	263,752	273,351	283,769	297,621	321,378	340,045
60-64	224,759	224,755	226,025	228,983	232,044	236,752	245,170	255,676
65-69	204,910	207,875	209,486	210,177	209,731	209,234	209,528	211,027
70-74	164,243	167,043	170,758	173,489	177,268	181,639	184,793	186,250
75-79	105,317	111,939	118,845	125,324	129,288	132,674	136,095	139,564
80-84	62,495	63,427	63,723	64,473	68,125	73,453	79,366	85,314
85-89	26,863	28,009	29,494	30,985	32,410	33,459	34,639	35,254
90+	9,967	10,230	10,606	11,164	11,762	12,268	12,969	14,033
<b>Females - Féminin</b>	<b>5,623,773</b>	<b>5,694,162</b>	<b>5,761,173</b>	<b>5,828,409</b>	<b>5,915,651</b>	<b>6,019,608</b>	<b>6,120,167</b>	<b>6,194,026</b>
0-4	367,642	361,552	356,373	351,467	348,572	348,593	344,587	339,225
5-9	370,044	376,891	383,220	385,887	387,598	390,312	390,036	386,490
10-14	360,053	367,279	372,813	377,920	384,734	391,661	399,245	403,666
15-19	349,791	355,062	363,164	371,871	382,196	392,262	398,124	399,886
20-24	368,092	365,519	364,418	367,394	373,767	383,799	394,358	405,020
25-29	413,212	408,533	404,127	399,874	399,119	399,452	404,741	407,948
30-34	493,202	482,923	468,203	454,141	446,169	447,535	450,320	449,535
35-39	487,944	498,440	508,491	516,506	521,284	518,767	512,847	501,133
40-44	439,318	453,885	466,319	476,775	488,594	503,400	515,793	527,248
45-49	398,289	401,153	408,188	419,479	433,048	446,403	460,809	473,574
50-54	306,494	330,539	349,187	365,649	383,236	398,971	403,301	410,480
55-59	253,815	261,437	271,137	280,323	289,930	302,529	327,284	347,459
60-64	234,111	234,733	236,219	240,191	244,089	249,357	257,743	267,909
65-69	225,958	226,812	227,138	226,839	226,066	226,201	227,175	229,076
70-74	209,813	210,378	210,530	209,537	209,786	210,638	211,736	212,040
75-79	150,279	159,349	168,770	176,985	181,223	183,811	185,008	185,793
80-84	104,896	106,396	106,813	108,063	112,966	119,967	128,184	136,391
85-89	58,637	60,350	62,259	64,697	67,475	69,113	70,457	70,963
90+	32,183	32,931	33,804	34,811	35,799	36,837	38,419	40,190
<b>Both Sexes Sexes réunis</b>	<b>11,083,052</b>	<b>11,228,284</b>	<b>11,367,018</b>	<b>11,506,359</b>	<b>11,685,380</b>	<b>11,897,647</b>	<b>12,096,627</b>	<b>12,238,300</b>
0-4	754,515	741,076	729,225	717,679	709,791	708,156	701,315	691,806
5-9	759,931	772,783	786,041	790,945	794,141	797,706	796,634	788,138
10-14	739,826	754,523	765,577	775,903	788,989	803,144	818,017	827,183
15-19	720,309	730,573	747,143	764,112	784,863	805,114	817,877	821,462
20-24	744,972	742,844	742,098	750,470	764,628	784,785	804,264	825,197
25-29	823,468	816,655	809,077	802,734	803,376	806,903	816,146	820,414
30-34	991,690	970,262	937,768	908,302	892,885	895,636	902,443	900,929
35-39	971,418	995,525	1,018,147	1,037,280	1,048,282	1,044,263	1,030,369	1,002,796
40-44	864,212	894,215	921,400	944,670	971,555	1,004,638	1,032,295	1,057,075
45-49	789,419	794,273	806,928	827,497	854,083	880,814	910,766	938,320
50-54	608,182	656,102	694,255	727,375	761,056	790,935	796,557	807,996
55-59	500,679	515,226	534,889	553,674	573,699	600,150	648,662	687,504
60-64	458,870	459,488	462,244	469,174	476,133	486,109	502,913	523,585
65-69	430,868	434,687	436,624	437,016	435,797	435,435	436,703	440,103
70-74	374,056	377,421	381,288	383,026	387,054	392,277	396,529	398,290
75-79	255,596	271,288	287,615	302,309	310,511	316,485	321,103	325,357
80-84	167,391	169,823	170,536	172,536	181,091	193,420	207,550	221,705
85-89	85,500	88,359	91,753	95,682	99,885	102,572	105,096	106,217
90+	42,150	43,161	44,410	45,975	47,561	49,105	51,388	54,223

Table 1.22 Population by Age Group and Sex, Ontario, July 1, 1996 to 2003  
 Tableau 1.22 Population par groupe d'âge et par sexe, Ontario au 1<sup>er</sup> juillet, 1996 à 2003

Age Group and Sex - Groupe d'âge et sexe	1996 (ID)	1997 (ID)	1998 (ID)	1999 (ID)	2000 (ID)	2001 (PD)	2002 (PR)	2003 (PP)
<b>Males - Masculin</b>	<b>5,459,279</b>	<b>5,534,122</b>	<b>5,605,845</b>	<b>5,677,950</b>	<b>5,769,729</b>	<b>5,878,039</b>	<b>5,976,460</b>	<b>6,044,274</b>
0-14	1,156,533	1,162,660	1,168,437	1,169,253	1,172,017	1,178,440	1,182,098	1,177,746
0-17	1,379,192	1,389,007	1,399,812	1,405,154	1,415,275	1,427,217	1,433,147	1,427,265
15-64	3,728,951	3,782,939	3,834,496	3,893,085	3,969,128	4,056,872	4,136,972	4,195,086
18-24	524,739	526,489	530,284	539,416	550,270	565,061	578,610	592,234
18-64	3,506,292	3,556,592	3,603,121	3,657,184	3,725,870	3,808,095	3,885,923	3,945,567
18+	4,080,087	4,145,115	4,206,033	4,272,796	4,354,454	4,450,822	4,543,313	4,617,009
25-44	1,817,112	1,832,876	1,839,252	1,845,690	1,860,932	1,882,286	1,897,552	1,895,350
45-64	1,164,441	1,197,227	1,233,585	1,272,078	1,314,668	1,360,748	1,409,761	1,457,983
65+	573,795	588,523	602,912	615,612	628,584	642,727	657,390	671,442
Median Age - Âge médian	34.2	34.6	35.0	35.4	35.7	35.9	36.2	36.5
Mean Age - Âge moyen	35.2	35.4	35.6	35.8	36.0	36.2	36.4	36.7
<b>Females - Féminin</b>	<b>5,623,773</b>	<b>5,694,162</b>	<b>5,761,173</b>	<b>5,828,409</b>	<b>5,915,651</b>	<b>6,019,608</b>	<b>6,120,167</b>	<b>6,194,026</b>
0-14	1,097,739	1,105,722	1,112,406	1,115,274	1,120,904	1,130,566	1,133,868	1,129,381
0-17	1,308,335	1,320,469	1,331,772	1,339,291	1,351,374	1,366,456	1,371,925	1,366,378
15-64	3,744,268	3,792,224	3,839,453	3,892,203	3,961,432	4,042,475	4,125,320	4,190,192
18-24	507,287	505,834	508,216	515,248	525,493	540,171	554,425	567,909
18-64	3,533,672	3,577,477	3,620,087	3,668,186	3,730,962	3,806,585	3,887,263	3,953,195
18+	4,315,438	4,373,693	4,429,401	4,489,118	4,564,277	4,653,152	4,748,242	4,827,648
25-44	1,833,676	1,843,781	1,847,140	1,847,296	1,855,166	1,869,154	1,883,701	1,885,864
45-64	1,192,709	1,227,862	1,264,731	1,305,642	1,350,303	1,397,260	1,449,137	1,499,422
65+	781,766	796,216	809,314	820,932	833,315	846,567	860,979	874,453
Median Age - Âge médian	35.9	36.3	36.6	37.0	37.3	37.5	37.8	38.2
Mean Age - Âge moyen	37.3	37.5	37.7	37.9	38.1	38.2	38.4	38.6
<b>Both Sexes Sexes réunis</b>	<b>11,083,052</b>	<b>11,228,284</b>	<b>11,367,018</b>	<b>11,506,359</b>	<b>11,685,380</b>	<b>11,897,647</b>	<b>12,096,627</b>	<b>12,238,300</b>
0-14	2,254,272	2,268,382	2,280,843	2,284,527	2,292,921	2,309,006	2,315,966	2,307,127
0-17	2,687,527	2,709,476	2,731,584	2,744,445	2,766,649	2,793,673	2,805,072	2,793,643
15-64	7,473,219	7,575,163	7,673,949	7,785,288	7,930,560	8,099,347	8,262,292	8,385,278
18-24	1,032,026	1,032,323	1,038,500	1,054,664	1,075,763	1,105,232	1,133,035	1,160,143
18-64	7,039,964	7,134,069	7,223,208	7,325,370	7,456,832	7,614,680	7,773,186	7,898,762
18+	8,395,525	8,518,808	8,635,434	8,761,914	8,918,731	9,103,974	9,291,555	9,444,657
25-44	3,650,788	3,676,657	3,686,392	3,692,986	3,716,098	3,751,440	3,781,253	3,781,214
45-64	2,357,150	2,425,089	2,498,316	2,577,720	2,664,971	2,758,008	2,858,898	2,957,405
65+	1,355,561	1,384,739	1,412,226	1,436,544	1,461,899	1,489,294	1,518,369	1,545,895
Median Age - Âge médian	35.0	35.4	35.8	36.2	36.5	36.7	37.0	37.4
Mean Age - Âge moyen	36.3	36.5	36.7	36.9	37.1	37.2	37.4	37.7
<b>Percent - Pourcentage</b>	<b>100.0</b>	<b>100.0</b>	<b>100.0</b>	<b>100.0</b>	<b>100.0</b>	<b>100.0</b>	<b>100.0</b>	<b>100.0</b>
0-14	20.3	20.2	20.1	19.9	19.6	19.4	19.1	18.9
15-64	67.4	67.5	67.5	67.7	67.9	68.1	68.3	68.5
65+	12.2	12.3	12.4	12.5	12.5	12.5	12.6	12.6

Table 1.23 Population by Age Group and Sex, Manitoba, July 1, 1996 to 2003  
 Tableau 1.23 Population par groupe d'âge et par sexe, Manitoba au 1<sup>er</sup> juillet, 1996 à 2003

Age Group and Sex - Groupe d'âge et sexe	1996 (ID)	1997 (ID)	1998 (ID)	1999 (ID)	2000 (ID)	2001 (PD)	2002 (PR)	2003 (PP)
<b>Males - Masculin</b>	<b>562,252</b>	<b>563,246</b>	<b>563,957</b>	<b>566,452</b>	<b>568,900</b>	<b>570,868</b>	<b>572,832</b>	<b>576,414</b>
0-4	41,825	40,777	39,804	38,974	38,268	37,467	36,641	36,177
5-9	42,746	42,631	42,592	42,565	42,146	41,691	41,189	40,763
10-14	41,829	42,157	42,189	42,230	42,592	42,628	42,844	43,258
15-19	40,426	40,603	40,765	41,434	41,910	42,396	42,574	42,664
20-24	41,098	40,353	39,791	39,691	39,753	39,884	40,558	41,368
25-29	40,854	40,565	40,085	39,907	39,574	39,311	39,262	39,603
30-34	46,287	44,474	42,670	41,254	40,071	39,446	39,196	39,211
35-39	47,075	47,530	47,834	48,045	47,385	45,948	43,899	42,321
40-44	42,745	43,585	44,378	45,065	45,925	46,825	47,341	47,521
45-49	38,122	38,412	38,730	39,583	40,576	41,641	42,596	43,620
50-54	29,389	31,462	33,155	34,436	35,784	36,878	37,083	37,482
55-59	23,636	24,175	24,920	25,995	27,050	28,118	30,267	31,907
60-64	21,849	21,547	21,546	21,589	21,754	22,104	22,621	23,391
65-69	19,994	20,094	20,081	20,033	19,815	19,743	19,419	19,390
70-74	17,557	17,484	17,507	17,334	17,356	17,367	17,500	17,460
75-79	12,784	13,099	13,476	13,751	13,957	14,070	14,025	13,973
80-84	8,490	8,605	8,446	8,413	8,586	8,830	9,136	9,459
85-89	3,907	4,013	4,215	4,314	4,485	4,619	4,694	4,658
90+	1,639	1,680	1,773	1,839	1,913	1,902	1,987	2,188
<b>Females - Féminin</b>	<b>571,936</b>	<b>572,891</b>	<b>573,558</b>	<b>576,039</b>	<b>578,473</b>	<b>580,417</b>	<b>582,660</b>	<b>586,362</b>
0-4	39,954	38,888	37,892	37,120	36,320	35,522	35,085	34,832
5-9	40,698	40,929	40,806	40,762	40,441	40,027	39,225	38,558
10-14	39,557	39,736	39,941	40,213	40,564	40,839	41,203	41,497
15-19	38,532	38,602	38,738	39,231	39,792	40,256	40,438	40,728
20-24	38,502	38,016	37,711	37,951	38,052	38,354	38,761	39,425
25-29	38,644	38,283	38,037	37,722	37,381	37,094	37,106	37,677
30-34	44,946	43,212	41,096	39,429	38,253	37,442	37,411	37,611
35-39	45,790	46,006	46,062	46,285	45,839	44,570	42,755	40,777
40-44	42,609	43,476	43,958	44,190	44,551	45,194	45,721	46,151
45-49	38,060	38,371	39,011	40,066	41,148	41,837	42,583	43,249
50-54	29,114	31,111	32,792	34,346	35,990	37,299	37,656	38,303
55-59	24,077	24,653	25,474	26,348	27,215	28,328	30,344	32,076
60-64	22,308	22,019	22,091	22,321	22,527	22,995	23,633	24,531
65-69	22,368	22,199	21,934	21,611	21,265	21,120	20,765	20,785
70-74	22,519	22,063	21,573	21,063	20,895	20,667	20,517	20,306
75-79	18,172	18,747	19,402	19,826	19,847	19,644	19,318	18,887
80-84	13,854	13,969	13,914	13,894	14,057	14,604	15,155	15,756
85-89	7,741	8,101	8,452	8,811	9,241	9,330	9,450	9,408
90+	4,491	4,510	4,674	4,850	5,095	5,295	5,534	5,805
<b>Both Sexes Sexes réunis</b>	<b>1,134,188</b>	<b>1,136,137</b>	<b>1,137,515</b>	<b>1,142,491</b>	<b>1,147,373</b>	<b>1,151,285</b>	<b>1,155,492</b>	<b>1,162,776</b>
0-4	81,779	79,665	77,696	76,094	74,588	72,989	71,726	71,009
5-9	83,444	83,560	83,398	83,327	82,587	81,718	80,414	79,321
10-14	81,386	81,893	82,130	82,443	83,156	83,467	84,047	84,755
15-19	78,958	79,205	79,503	80,665	81,702	82,652	83,012	83,392
20-24	79,600	78,369	77,502	77,642	77,805	78,238	79,319	80,793
25-29	79,498	78,848	78,122	77,629	76,955	76,405	76,368	77,280
30-34	91,233	87,686	83,766	80,683	78,324	76,888	76,607	76,822
35-39	92,865	93,536	93,896	94,330	93,224	90,518	86,654	83,098
40-44	85,354	87,061	88,336	89,255	90,476	92,019	93,062	93,672
45-49	76,182	76,783	77,741	79,649	81,724	83,478	85,179	86,869
50-54	58,503	62,573	65,947	68,782	71,774	74,177	74,739	75,785
55-59	47,713	48,828	50,394	52,343	54,265	56,446	60,611	63,983
60-64	44,157	43,566	43,637	43,910	44,281	45,099	46,254	47,922
65-69	42,362	42,293	42,015	41,644	41,080	40,863	40,184	40,175
70-74	40,076	39,547	39,080	38,397	38,251	38,034	38,017	37,766
75-79	30,956	31,846	32,878	33,577	33,804	33,714	33,343	32,860
80-84	22,344	22,574	22,360	22,307	22,643	23,434	24,291	25,215
85-89	11,648	12,114	12,667	13,125	13,726	13,949	14,144	14,066
90+	6,130	6,190	6,447	6,689	7,008	7,197	7,521	7,993

Table 1.23 Population by Age Group and Sex, Manitoba, July 1, 1996 to 2003  
 Tableau 1.23 Population par groupe d'âge et par sexe, Manitoba au 1<sup>er</sup> juillet, 1996 à 2003

Age Group and Sex - Groupe d'âge et sexe	1996 (ID)	1997 (ID)	1998 (ID)	1999 (ID)	2000 (ID)	2001 (PD)	2002 (PR)	2003 (PP)
<b>Males - Masculin</b>	<b>562,252</b>	<b>563,246</b>	<b>563,957</b>	<b>566,452</b>	<b>568,900</b>	<b>570,868</b>	<b>572,832</b>	<b>576,414</b>
0-14	126,400	125,565	124,585	123,769	123,006	121,786	120,674	120,198
0-17	150,884	150,216	149,326	148,891	148,417	147,513	146,372	145,657
15-64	371,481	372,706	373,874	376,999	379,782	382,551	385,397	389,088
18-24	57,040	56,305	55,815	56,003	56,252	56,553	57,434	58,573
18-64	346,997	348,055	349,133	351,877	354,371	356,824	359,699	363,629
18+	411,368	413,030	414,631	417,561	420,483	423,355	426,460	430,757
25-44	176,961	176,154	174,967	174,271	172,955	171,530	169,698	168,656
45-64	112,996	115,596	118,351	121,603	125,164	128,741	132,567	136,400
65+	64,371	64,975	65,498	65,684	66,112	66,531	66,761	67,128
Median Age - Âge médian	33.6	34.0	34.4	34.7	35.0	35.3	35.5	35.7
Mean Age - Âge moyen	35.0	35.2	35.4	35.6	35.8	36.0	36.2	36.4
<b>Females - Féminin</b>	<b>571,936</b>	<b>572,891</b>	<b>573,558</b>	<b>576,039</b>	<b>578,473</b>	<b>580,417</b>	<b>582,660</b>	<b>586,362</b>
0-14	120,209	119,553	118,639	118,095	117,325	116,388	115,513	114,887
0-17	143,411	142,840	142,029	141,803	141,392	140,825	140,002	139,274
15-64	362,582	363,749	364,970	367,889	370,748	373,369	376,408	380,528
18-24	53,832	53,331	53,059	53,474	53,777	54,173	54,710	55,766
18-64	339,380	340,462	341,580	344,181	346,681	348,932	351,919	356,141
18+	428,525	430,051	431,529	434,236	437,081	439,592	442,658	447,088
25-44	171,989	170,977	169,153	167,626	166,024	164,300	162,993	162,216
45-64	113,559	116,154	119,368	123,081	126,880	130,459	134,216	138,159
65+	89,145	89,589	89,949	90,055	90,400	90,660	90,739	90,947
Median Age - Âge médian	35.5	35.9	36.3	36.7	37.1	37.4	37.7	38.0
Mean Age - Âge moyen	37.4	37.6	37.8	38.0	38.2	38.4	38.5	38.7
<b>Both Sexes Sexes réunis</b>	<b>1,134,188</b>	<b>1,136,137</b>	<b>1,137,515</b>	<b>1,142,491</b>	<b>1,147,373</b>	<b>1,151,285</b>	<b>1,155,492</b>	<b>1,162,776</b>
0-14	246,609	245,118	243,224	241,864	240,331	238,174	236,187	235,085
0-17	294,295	293,056	291,355	290,694	289,809	288,338	286,374	284,931
15-64	734,063	736,455	738,844	744,888	750,530	755,920	761,805	769,616
18-24	110,872	109,636	108,874	109,477	110,029	110,726	112,144	114,339
18-64	686,377	688,517	690,713	696,058	701,052	705,756	711,618	719,770
18+	839,893	843,081	846,160	851,797	857,564	862,947	869,118	877,845
25-44	348,950	347,131	344,120	341,897	338,979	335,830	332,691	330,872
45-64	226,555	231,750	237,719	244,684	252,044	259,200	266,783	274,559
65+	153,516	154,564	155,447	155,739	156,512	157,191	157,500	158,075
Median Age - Âge médian	34.5	34.9	35.4	35.7	36.0	36.4	36.7	36.8
Mean Age - Âge moyen	36.2	36.4	36.6	36.8	37.0	37.2	37.4	37.5
<b>Percent - Pourcentage</b>	<b>100.0</b>	<b>100.0</b>	<b>100.0</b>	<b>100.0</b>	<b>100.0</b>	<b>100.0</b>	<b>100.0</b>	<b>100.0</b>
0-14	21.7	21.6	21.4	21.2	20.9	20.7	20.4	20.2
15-64	64.7	64.8	65.0	65.2	65.4	65.7	65.9	66.2
65+	13.5	13.6	13.7	13.6	13.6	13.7	13.6	13.6

Table 1.24 Population by Age Group and Sex, Saskatchewan, July 1, 1996 to 2003  
 Tableau 1.24 Population par groupe d'âge et par sexe, Saskatchewan au 1<sup>er</sup> juillet, 1996 à 2003

Age Group and Sex - Groupe d'âge et sexe	1996 (ID)	1997 (ID)	1998 (ID)	1999 (ID)	2000 (ID)	2001 (PD)	2002 (PR)	2003 (PP)
<b>Males - Masculin</b>	<b>506,981</b>	<b>506,438</b>	<b>506,129</b>	<b>504,708</b>	<b>501,227</b>	<b>497,402</b>	<b>494,961</b>	<b>494,529</b>
0-4	37,092	35,970	34,850	33,919	32,955	32,085	31,448	31,224
5-9	40,372	40,106	39,734	38,821	37,443	36,057	35,204	34,309
10-14	41,427	41,322	41,233	40,781	40,369	39,669	39,140	38,722
15-19	40,902	40,733	40,731	40,913	41,188	41,456	40,868	40,262
20-24	35,614	36,050	36,327	36,706	36,240	36,032	36,502	37,328
25-29	32,885	32,536	32,353	32,085	31,850	31,324	31,165	31,480
30-34	38,505	36,942	34,946	33,143	31,462	30,433	29,925	29,814
35-39	41,085	40,724	40,625	40,158	38,908	36,958	34,946	32,811
40-44	38,188	39,176	39,852	39,976	39,891	39,740	39,251	39,074
45-49	31,506	32,160	33,220	34,459	35,621	36,605	37,471	37,969
50-54	23,962	25,464	26,676	27,976	29,192	30,256	30,791	31,751
55-59	20,681	20,859	21,338	21,773	22,320	22,987	24,463	25,645
60-64	20,222	19,789	19,514	19,352	19,235	19,317	19,489	19,950
65-69	19,389	19,264	19,087	18,769	18,466	18,110	17,689	17,447
70-74	17,053	16,902	16,897	16,804	16,680	16,738	16,678	16,478
75-79	12,983	13,156	13,277	13,477	13,488	13,483	13,423	13,475
80-84	8,825	8,904	8,882	8,855	8,946	9,070	9,245	9,324
85-89	4,354	4,460	4,608	4,719	4,891	4,969	5,061	5,145
90+	1,936	1,921	1,979	2,022	2,082	2,113	2,202	2,321
<b>Females - Féminin</b>	<b>512,119</b>	<b>511,629</b>	<b>511,377</b>	<b>509,999</b>	<b>506,540</b>	<b>502,732</b>	<b>500,529</b>	<b>500,314</b>
0-4	35,382	34,233	33,308	32,274	31,251	30,189	29,751	29,742
5-9	38,660	38,146	37,730	36,645	35,323	34,019	33,045	32,268
10-14	39,416	39,501	39,113	38,835	38,370	37,646	37,105	36,715
15-19	38,479	38,154	38,346	38,447	38,351	38,391	38,117	37,394
20-24	33,799	34,191	34,206	34,517	34,406	34,239	34,218	34,954
25-29	31,799	31,624	31,626	31,163	30,732	30,430	30,750	31,046
30-34	38,449	36,580	34,637	32,743	31,086	29,849	29,288	29,351
35-39	40,243	40,270	40,300	39,832	38,730	37,049	34,971	32,824
40-44	36,659	37,721	38,644	39,054	39,011	38,880	38,697	38,606
45-49	30,501	30,975	31,822	33,160	34,509	35,634	36,581	37,366
50-54	23,898	25,181	26,201	27,419	28,618	29,752	30,123	30,890
55-59	21,181	21,376	21,705	22,097	22,495	22,897	24,098	25,105
60-64	20,447	20,118	19,995	19,870	19,881	20,173	20,313	20,612
65-69	20,680	20,470	20,139	19,837	19,408	19,113	18,891	18,880
70-74	19,826	19,636	19,584	19,393	19,089	18,808	18,657	18,357
75-79	17,513	17,597	17,593	17,658	17,514	17,364	16,986	16,800
80-84	13,359	13,563	13,640	13,727	13,919	14,116	14,277	14,268
85-89	7,618	7,988	8,327	8,694	8,976	9,126	9,342	9,475
90+	4,210	4,305	4,461	4,634	4,871	5,057	5,319	5,661
<b>Both Sexes Sexes réunis</b>	<b>1,019,100</b>	<b>1,018,067</b>	<b>1,017,506</b>	<b>1,014,707</b>	<b>1,007,767</b>	<b>1,000,134</b>	<b>995,490</b>	<b>994,843</b>
0-4	72,474	70,203	68,158	66,193	64,206	62,274	61,199	60,966
5-9	79,032	78,252	77,464	75,466	72,766	70,076	68,249	66,577
10-14	80,843	80,823	80,346	79,616	78,739	77,315	76,245	75,437
15-19	79,381	78,887	79,077	79,360	79,539	79,847	78,985	77,656
20-24	69,413	70,241	70,533	71,223	70,646	70,271	70,720	72,282
25-29	64,684	64,160	63,979	63,248	62,582	61,754	61,915	62,526
30-34	76,954	73,522	69,583	65,886	62,548	60,282	59,213	59,165
35-39	81,328	80,994	80,925	79,990	77,638	74,007	69,917	65,635
40-44	74,847	76,897	78,496	79,030	78,902	78,620	77,948	77,680
45-49	62,007	63,135	65,042	67,619	70,130	72,239	74,052	75,335
50-54	47,860	50,645	52,877	55,395	57,810	60,008	60,914	62,641
55-59	41,862	42,235	43,043	43,870	44,815	45,884	48,561	50,750
60-64	40,669	39,907	39,509	39,222	39,116	39,490	39,802	40,562
65-69	40,069	39,734	39,226	38,606	37,874	37,223	36,580	36,327
70-74	36,879	36,538	36,481	36,197	35,769	35,546	35,335	34,835
75-79	30,496	30,753	30,870	31,135	31,002	30,847	30,409	30,275
80-84	22,184	22,467	22,522	22,582	22,865	23,186	23,522	23,592
85-89	11,972	12,448	12,935	13,413	13,867	14,095	14,403	14,620
90+	6,146	6,226	6,440	6,656	6,953	7,170	7,521	7,982

Table 1.24 Population by Age Group and Sex, Saskatchewan, July 1, 1996 to 2003  
 Tableau 1.24 Population par groupe d'âge et par sexe, Saskatchewan au 1<sup>er</sup> juillet, 1996 à 2003

Age Group and Sex - Groupe d'âge et sexe	1996 (ID)	1997 (ID)	1998 (ID)	1999 (ID)	2000 (ID)	2001 (PD)	2002 (PR)	2003 (PP)
<b>Males - Masculin</b>	<b>506,981</b>	<b>506,438</b>	<b>506,129</b>	<b>504,708</b>	<b>501,227</b>	<b>497,402</b>	<b>494,961</b>	<b>494,529</b>
0-14	118,891	117,398	115,817	113,521	110,767	107,811	105,792	104,255
0-17	143,757	142,026	140,539	138,487	135,871	133,008	130,240	128,056
15-64	323,550	324,433	325,582	326,541	325,907	325,108	324,871	326,084
18-24	51,650	52,155	52,336	52,653	52,324	52,291	52,922	53,789
18-64	298,684	299,805	300,860	301,575	300,803	299,911	300,423	302,283
18+	363,224	364,412	365,590	366,221	365,356	364,394	364,721	366,473
25-44	150,663	149,378	147,776	145,362	142,111	138,455	135,287	133,179
45-64	96,371	98,272	100,748	103,560	106,368	109,165	112,214	115,315
65+	64,540	64,607	64,730	64,646	64,553	64,483	64,298	64,190
Median Age - Âge médian	33.4	33.7	34.1	34.5	34.9	35.3	35.5	35.7
Mean Age - Âge moyen	35.1	35.3	35.5	35.7	36.0	36.2	36.5	36.7
<b>Females - Féminin</b>	<b>512,119</b>	<b>511,629</b>	<b>511,377</b>	<b>509,999</b>	<b>506,540</b>	<b>502,732</b>	<b>500,529</b>	<b>500,314</b>
0-14	113,458	111,880	110,151	107,754	104,944	101,854	99,901	98,725
0-17	136,830	135,088	133,436	131,162	128,478	125,233	122,856	121,041
15-64	315,455	316,190	317,482	318,302	317,819	317,294	317,156	318,148
18-24	48,906	49,137	49,267	49,556	49,223	49,251	49,380	50,032
18-64	292,083	292,982	294,197	294,894	294,285	293,915	294,201	295,832
18+	375,289	376,541	377,941	378,837	378,062	377,499	377,673	379,273
25-44	147,150	146,195	145,207	142,792	139,559	136,208	133,706	131,827
45-64	96,027	97,650	99,723	102,546	105,503	108,456	111,115	113,973
65+	83,206	83,559	83,744	83,943	83,777	83,584	83,472	83,441
Median Age - Âge médian	35.0	35.4	35.8	36.3	36.8	37.4	37.8	38.1
Mean Age - Âge moyen	37.2	37.4	37.6	37.9	38.2	38.5	38.7	38.9
<b>Both Sexes Sexes réunis</b>	<b>1,019,100</b>	<b>1,018,067</b>	<b>1,017,506</b>	<b>1,014,707</b>	<b>1,007,767</b>	<b>1,000,134</b>	<b>995,490</b>	<b>994,843</b>
0-14	232,349	229,278	225,968	221,275	215,711	209,665	205,693	202,980
0-17	280,587	277,114	273,975	269,649	264,349	258,241	253,096	249,097
15-64	639,005	640,623	643,064	644,843	643,726	642,402	642,027	644,232
18-24	100,556	101,292	101,603	102,209	101,547	101,542	102,302	103,821
18-64	590,767	592,787	595,057	596,469	595,088	593,826	594,624	598,115
18+	738,513	740,953	743,531	745,058	743,418	741,893	742,394	745,746
25-44	297,813	295,573	292,983	288,154	281,670	274,663	268,993	265,006
45-64	192,398	195,922	200,471	206,106	211,871	217,621	223,329	229,288
65+	147,746	148,166	148,474	148,589	148,330	148,067	147,770	147,631
Median Age - Âge médian	34.2	34.6	35.0	35.4	35.9	36.4	36.7	36.9
Mean Age - Âge moyen	36.1	36.3	36.6	36.8	37.1	37.4	37.6	37.8
<b>Percent - Pourcentage</b>	<b>100.0</b>	<b>100.0</b>	<b>100.0</b>	<b>100.0</b>	<b>100.0</b>	<b>100.0</b>	<b>100.0</b>	<b>100.0</b>
0-14	22.8	22.5	22.2	21.8	21.4	21.0	20.7	20.4
15-64	62.7	62.9	63.2	63.5	63.9	64.2	64.5	64.8
65+	14.5	14.6	14.6	14.6	14.7	14.8	14.8	14.8

Table 1.25 Population by Age Group and Sex, Alberta, July 1, 1996 to 2003  
 Tableau 1.25 Population par groupe d'âge et par sexe, Alberta au 1<sup>er</sup> juillet, 1996 à 2003

Age Group and Sex - Groupe d'âge et sexe	1996 (ID)	1997 (ID)	1998 (ID)	1999 (ID)	2000 (ID)	2001 (PD)	2002 (PR)	2003 (PP)
<b>Males - Masculin</b>	<b>1,396,974</b>	<b>1,425,707</b>	<b>1,461,794</b>	<b>1,490,067</b>	<b>1,517,313</b>	<b>1,544,657</b>	<b>1,574,372</b>	<b>1,594,162</b>
0-4	102,349	101,415	100,970	100,255	99,302	98,137	98,516	98,891
5-9	109,509	110,412	111,347	110,674	109,397	108,630	107,797	106,287
10-14	108,965	110,789	112,076	113,107	114,545	115,210	115,771	115,171
15-19	101,856	104,929	108,998	112,039	114,732	117,341	119,293	119,488
20-24	100,655	103,320	108,492	112,492	115,316	118,985	123,223	126,303
25-29	107,711	109,446	112,676	114,757	116,662	118,191	121,276	123,821
30-34	124,668	122,350	120,393	117,986	117,257	118,889	121,320	122,481
35-39	133,417	134,793	136,769	137,474	136,273	133,153	129,357	124,804
40-44	118,102	124,018	129,348	132,952	136,105	139,003	140,273	140,435
45-49	96,138	98,795	102,857	108,289	114,133	120,025	126,180	130,734
50-54	70,013	76,171	81,684	86,399	91,828	96,614	99,360	102,877
55-59	55,377	57,084	59,934	62,954	65,986	69,376	75,112	79,927
60-64	49,129	49,347	49,813	50,570	51,706	53,297	55,534	58,206
65-69	43,060	44,130	44,937	45,531	45,814	45,997	46,290	46,704
70-74	32,330	33,235	34,462	35,682	37,299	38,563	39,442	40,026
75-79	21,905	23,077	24,117	25,183	25,994	26,876	27,679	28,697
80-84	13,182	13,574	13,859	14,222	14,909	15,865	16,980	17,869
85-89	6,001	6,112	6,314	6,640	7,156	7,558	7,872	8,144
90+	2,607	2,710	2,748	2,861	2,899	2,947	3,097	3,297
<b>Females - Féminin</b>	<b>1,378,189</b>	<b>1,404,349</b>	<b>1,437,658</b>	<b>1,463,188</b>	<b>1,487,627</b>	<b>1,512,082</b>	<b>1,540,018</b>	<b>1,559,561</b>
0-4	97,168	95,604	95,635	94,982	94,099	92,853	93,608	93,600
5-9	103,775	104,597	105,517	104,678	103,371	102,498	100,956	99,343
10-14	103,613	104,873	106,146	107,180	108,609	109,305	110,030	109,635
15-19	95,869	98,989	103,257	106,234	108,472	110,461	112,168	112,550
20-24	95,949	98,087	101,486	104,226	107,174	110,563	114,399	117,416
25-29	103,719	104,376	106,228	107,324	108,402	109,503	111,877	113,569
30-34	122,050	118,680	115,563	112,663	111,017	111,514	112,759	113,567
35-39	128,796	130,938	133,073	133,249	131,933	128,268	124,562	119,900
40-44	112,471	118,502	123,515	127,252	130,412	132,931	135,225	136,481
45-49	92,335	94,772	98,857	104,177	109,695	115,622	120,898	124,969
50-54	68,155	74,084	79,587	84,389	89,409	94,042	96,609	99,930
55-59	54,031	56,137	58,973	61,850	64,805	68,248	74,362	79,516
60-64	48,381	48,786	49,618	50,755	51,923	53,543	55,701	58,368
65-69	44,375	45,133	45,948	46,422	46,761	47,293	47,903	48,684
70-74	38,942	39,106	39,808	40,508	41,421	42,392	43,118	43,570
75-79	29,870	31,600	33,021	34,179	34,689	35,397	35,614	36,146
80-84	20,966	21,633	22,050	22,563	23,760	24,969	26,499	27,739
85-89	11,462	11,985	12,661	13,479	14,206	14,836	15,490	15,788
90+	6,262	6,467	6,715	7,078	7,469	7,844	8,240	8,790
<b>Both Sexes Sexes réunis</b>	<b>2,775,163</b>	<b>2,830,056</b>	<b>2,899,452</b>	<b>2,953,255</b>	<b>3,004,940</b>	<b>3,056,739</b>	<b>3,114,390</b>	<b>3,153,723</b>
0-4	199,517	197,019	196,605	195,237	193,401	190,990	192,124	192,491
5-9	213,284	215,009	216,864	215,352	212,768	211,128	208,753	205,630
10-14	212,578	215,662	218,222	220,287	223,154	224,515	225,801	224,806
15-19	197,725	203,918	212,255	218,273	223,204	227,802	231,461	232,038
20-24	196,604	201,407	209,978	216,718	222,490	229,548	237,622	243,719
25-29	211,430	213,822	218,904	222,081	225,064	227,694	233,153	237,390
30-34	246,718	241,030	235,956	230,649	228,274	230,403	234,079	236,048
35-39	262,213	265,731	269,842	270,723	268,206	261,421	253,919	244,704
40-44	230,573	242,520	252,863	260,204	266,517	271,934	275,498	276,916
45-49	188,473	193,567	201,714	212,466	223,828	235,647	247,078	255,703
50-54	138,168	150,255	161,271	170,788	181,237	190,656	195,969	202,807
55-59	109,408	113,221	118,907	124,804	130,791	137,624	149,474	159,443
60-64	97,510	98,133	99,431	101,325	103,629	106,840	111,235	116,574
65-69	87,435	89,263	90,885	91,953	92,575	93,290	94,193	95,388
70-74	71,272	72,341	74,270	76,190	78,720	80,955	82,560	83,596
75-79	51,775	54,677	57,138	59,362	60,683	62,273	63,293	64,843
80-84	34,148	35,207	35,909	36,785	38,669	40,834	43,479	45,608
85-89	17,463	18,097	18,975	20,119	21,362	22,394	23,362	23,932
90+	8,869	9,177	9,463	9,939	10,368	10,791	11,337	12,087



Table 1.25 Population by Age Group and Sex, Alberta, July 1, 1996 to 2003  
 Tableau 1.25 Population par groupe d'âge et par sexe, Alberta au 1<sup>er</sup> juillet, 1996 à 2003

Age Group and Sex - Groupe d'âge et sexe	1996 (ID)	1997 (ID)	1998 (ID)	1999 (ID)	2000 (ID)	2001 (PD)	2002 (PR)	2003 (PP)
<b>Males - Masculin</b>	<b>1,396,974</b>	<b>1,425,707</b>	<b>1,461,794</b>	<b>1,490,067</b>	<b>1,517,313</b>	<b>1,544,657</b>	<b>1,574,372</b>	<b>1,594,162</b>
0-14	320,823	322,616	324,393	324,036	323,244	321,977	322,084	320,349
0-17	382,691	386,327	390,312	391,470	392,413	392,493	393,105	390,844
15-64	957,066	980,253	1,010,964	1,035,912	1,059,998	1,084,874	1,110,928	1,129,076
18-24	140,643	144,538	151,571	157,097	160,879	165,810	171,495	175,296
18-64	895,198	916,542	945,045	968,478	990,829	1,014,358	1,039,907	1,058,581
18+	1,014,283	1,039,380	1,071,482	1,098,597	1,124,900	1,152,164	1,181,267	1,203,318
25-44	483,898	490,607	499,186	503,169	506,297	509,236	512,226	511,541
45-64	270,657	281,397	294,288	308,212	323,653	339,312	356,186	371,744
65+	119,085	122,838	126,437	130,119	134,071	137,806	141,360	144,737
Median Age - Âge médian	32.8	33.1	33.3	33.5	33.8	34.0	34.2	34.4
Mean Age - Âge moyen	33.5	33.7	33.9	34.1	34.4	34.7	34.9	35.2
<b>Females - Féminin</b>	<b>1,378,189</b>	<b>1,404,349</b>	<b>1,437,658</b>	<b>1,463,188</b>	<b>1,487,627</b>	<b>1,512,082</b>	<b>1,540,018</b>	<b>1,559,561</b>
0-14	304,556	305,074	307,298	306,840	306,079	304,656	304,594	302,578
0-17	362,697	365,646	370,187	370,990	371,164	370,668	371,523	369,708
15-64	921,756	943,351	970,157	992,119	1,013,242	1,034,695	1,058,560	1,076,266
18-24	133,677	136,504	141,854	146,310	150,561	155,012	159,638	162,836
18-64	863,615	882,779	907,268	927,969	948,157	968,683	991,631	1,009,136
18+	1,015,492	1,038,703	1,067,471	1,092,198	1,116,463	1,141,414	1,168,495	1,189,853
25-44	467,036	472,496	478,379	480,488	481,764	482,216	484,423	483,517
45-64	262,902	273,779	287,035	301,171	315,832	331,455	347,570	362,783
65+	151,877	155,924	160,203	164,229	168,306	172,731	176,864	180,717
Median Age - Âge médian	33.7	34.1	34.4	34.8	35.1	35.4	35.6	35.9
Mean Age - Âge moyen	34.9	35.1	35.3	35.6	35.9	36.1	36.4	36.7
<b>Both Sexes Sexes réunis</b>	<b>2,775,163</b>	<b>2,830,056</b>	<b>2,899,452</b>	<b>2,953,255</b>	<b>3,004,940</b>	<b>3,056,739</b>	<b>3,114,390</b>	<b>3,153,723</b>
0-14	625,379	627,690	631,691	630,876	629,323	626,633	626,678	622,927
0-17	745,388	751,973	760,499	762,460	763,577	763,161	764,628	760,552
15-64	1,878,822	1,923,604	1,981,121	2,028,031	2,073,240	2,119,569	2,169,488	2,205,342
18-24	274,320	281,042	293,425	303,407	311,440	320,822	331,133	338,132
18-64	1,758,813	1,799,321	1,852,313	1,896,447	1,938,986	1,983,041	2,031,538	2,067,717
18+	2,029,775	2,078,083	2,138,953	2,190,795	2,241,363	2,293,578	2,349,762	2,393,171
25-44	950,934	963,103	977,565	983,657	988,061	991,452	996,649	995,058
45-64	533,559	555,176	581,323	609,383	639,485	670,767	703,756	734,527
65+	270,962	278,762	286,640	294,348	302,377	310,537	318,224	325,454
Median Age - Âge médian	33.3	33.6	33.9	34.2	34.4	34.7	34.9	35.1
Mean Age - Âge moyen	34.2	34.4	34.6	34.9	35.1	35.4	35.6	35.9
<b>Percent - Pourcentage</b>	<b>100.0</b>	<b>100.0</b>	<b>100.0</b>	<b>100.0</b>	<b>100.0</b>	<b>100.0</b>	<b>100.0</b>	<b>100.0</b>
0-14	22.5	22.2	21.8	21.4	20.9	20.5	20.1	19.8
15-64	67.7	68.0	68.3	68.7	69.0	69.3	69.7	69.9
65+	9.8	9.9	9.9	10.0	10.1	10.2	10.2	10.3

Table 1.26 Population by Age Group and Sex, British Columbia, July 1, 1996 to 2003  
 Tableau 1.26 Population par groupe d'âge et par sexe, Colombie-Britannique au 1<sup>er</sup> juillet, 1996 à 2003

Age Group and Sex - Groupe d'âge et sexe	1996 (ID)	1997 (ID)	1998 (ID)	1999 (ID)	2000 (ID)	2001 (PD)	2002 (PR)	2003 (PP)
<b>Males - Masculin</b>	<b>1,929,366</b>	<b>1,965,016</b>	<b>1,980,854</b>	<b>1,993,554</b>	<b>2,006,031</b>	<b>2,024,144</b>	<b>2,040,451</b>	<b>2,054,679</b>
0-4	124,283	123,098	120,221	117,034	113,480	110,481	107,843	106,066
5-9	128,467	130,488	130,571	129,643	128,426	127,145	125,008	122,256
10-14	132,766	135,053	135,475	135,392	134,718	134,453	134,819	134,486
15-19	130,730	133,602	136,427	138,976	142,225	145,622	145,791	144,105
20-24	131,530	133,147	132,222	133,157	134,076	136,743	140,677	145,559
25-29	149,986	149,652	146,184	142,248	138,430	135,552	134,151	133,241
30-34	168,806	165,812	158,990	153,887	151,189	150,908	149,778	147,875
35-39	171,098	174,712	176,132	176,248	174,139	169,920	165,234	159,060
40-44	158,925	163,749	167,080	168,906	170,703	172,545	174,102	175,847
45-49	145,908	148,863	151,598	154,404	157,119	160,147	163,126	166,513
50-54	108,401	118,195	126,044	132,565	139,721	145,871	147,921	150,113
55-59	86,852	90,513	95,012	99,695	103,772	108,381	117,142	124,571
60-64	79,022	79,313	80,160	81,421	83,039	85,492	88,781	93,306
65-69	72,260	74,138	75,231	75,789	75,736	76,090	76,184	76,801
70-74	58,746	59,607	60,897	62,166	64,008	66,110	67,677	68,685
75-79	40,608	43,036	45,347	47,530	48,354	49,248	50,000	51,220
80-84	25,639	26,061	26,347	26,481	27,741	29,444	31,579	33,555
85-89	11,057	11,538	12,224	13,077	14,089	14,690	14,968	15,203
90+	4,282	4,439	4,692	4,935	5,066	5,302	5,670	6,217
<b>Females - Féminin</b>	<b>1,944,910</b>	<b>1,983,528</b>	<b>2,002,223</b>	<b>2,017,788</b>	<b>2,033,167</b>	<b>2,054,303</b>	<b>2,074,530</b>	<b>2,091,901</b>
0-4	117,401	116,333	113,413	110,327	107,288	104,551	102,262	100,435
5-9	122,798	124,294	124,319	123,081	121,308	119,926	117,795	115,364
10-14	124,964	127,167	127,894	127,616	127,765	128,044	127,817	127,125
15-19	122,770	126,018	128,093	130,347	132,803	135,396	136,957	136,346
20-24	127,955	128,973	127,761	128,672	129,379	131,632	135,558	139,695
25-29	144,685	146,050	143,982	140,944	136,961	134,100	132,883	131,951
30-34	164,321	162,029	157,004	152,869	151,296	151,954	151,738	150,082
35-39	170,394	173,885	175,546	176,007	174,215	171,069	166,689	161,777
40-44	159,534	165,417	169,516	172,054	174,250	176,337	176,976	178,068
45-49	143,985	146,970	150,285	154,242	158,390	162,915	167,711	171,919
50-54	107,389	117,077	124,696	131,371	138,790	145,268	147,522	150,758
55-59	87,158	90,615	94,822	99,373	103,439	107,788	116,700	124,325
60-64	77,644	78,989	80,186	81,871	83,699	86,572	90,019	94,446
65-69	75,576	76,026	76,543	76,229	76,141	76,431	77,185	78,219
70-74	71,361	71,088	70,939	70,670	71,009	71,718	71,915	72,361
75-79	55,967	58,942	61,410	63,521	63,847	63,815	63,763	63,897
80-84	39,830	40,785	41,137	41,799	43,484	45,971	48,509	50,826
85-89	20,747	22,087	23,392	24,872	26,497	27,174	27,873	28,343
90+	10,431	10,783	11,285	11,923	12,606	13,642	14,658	15,964
<b>Both Sexes Sexes réunis</b>	<b>3,874,276</b>	<b>3,948,544</b>	<b>3,983,077</b>	<b>4,011,342</b>	<b>4,039,198</b>	<b>4,078,447</b>	<b>4,114,981</b>	<b>4,146,580</b>
0-4	241,684	239,431	233,634	227,361	220,768	215,032	210,105	206,501
5-9	251,265	254,782	254,890	252,724	249,734	247,071	242,803	237,620
10-14	257,730	262,220	263,369	263,008	262,483	262,497	262,636	261,611
15-19	253,500	259,620	264,520	269,323	275,028	281,018	282,748	280,451
20-24	259,485	262,120	259,983	261,829	263,455	268,375	276,235	285,254
25-29	294,671	295,702	290,166	283,192	275,391	269,652	267,034	265,192
30-34	333,127	327,841	315,994	306,756	302,485	302,862	301,516	297,957
35-39	341,492	348,597	351,678	352,255	348,354	340,989	331,923	320,837
40-44	318,459	329,166	336,596	340,960	344,953	348,882	351,078	353,915
45-49	289,893	295,833	301,883	308,646	315,509	323,062	330,837	338,432
50-54	215,790	235,272	250,740	263,936	278,511	291,139	295,443	300,871
55-59	174,010	181,128	189,834	199,068	207,211	216,169	233,842	248,896
60-64	156,666	158,302	160,346	163,292	166,738	172,064	178,800	187,752
65-69	147,836	150,164	151,774	152,018	151,877	152,521	153,369	155,020
70-74	130,107	130,695	131,836	132,836	135,017	137,828	139,592	141,046
75-79	96,575	101,978	106,757	111,051	112,201	113,063	113,763	115,117
80-84	65,469	66,846	67,484	68,280	71,225	75,415	80,088	84,381
85-89	31,804	33,625	35,616	37,949	40,586	41,864	42,841	43,546
90+	14,713	15,222	15,977	16,858	17,672	18,944	20,328	22,181

Table 1.26 Population by Age Group and Sex, British Columbia, July 1, 1996 to 2003  
 Tableau 1.26 Population par groupe d'âge et par sexe, Colombie-Britannique au 1<sup>er</sup> juillet, 1996 à 2003

Age Group and Sex - Groupe d'âge et sexe	1996 (ID)	1997 (ID)	1998 (ID)	1999 (ID)	2000 (ID)	2001 (PD)	2002 (PR)	2003 (PP)
<b>Males - Masculin</b>	<b>1,929,366</b>	<b>1,965,016</b>	<b>1,980,854</b>	<b>1,993,554</b>	<b>2,006,031</b>	<b>2,024,144</b>	<b>2,040,451</b>	<b>2,054,679</b>
0-14	385,516	388,639	386,267	382,069	376,624	372,079	367,670	362,808
0-17	464,091	469,349	468,786	466,409	462,697	459,061	453,223	446,530
15-64	1,331,258	1,357,558	1,369,849	1,381,507	1,394,413	1,411,181	1,426,703	1,440,190
18-24	183,685	186,039	186,130	187,793	190,228	195,383	200,915	205,942
18-64	1,252,683	1,276,848	1,287,330	1,297,167	1,308,340	1,324,199	1,341,150	1,356,468
18+	1,465,275	1,495,667	1,512,068	1,527,145	1,543,334	1,565,083	1,587,228	1,608,149
25-44	648,815	653,925	648,386	641,289	634,461	628,925	623,265	616,023
45-64	420,183	436,884	452,814	468,085	483,651	499,891	516,970	534,503
65+	212,592	218,819	224,738	229,978	234,994	240,884	246,078	251,681
Median Age - Âge médian	34.9	35.3	35.8	36.3	36.8	37.2	37.6	38.1
Mean Age - Âge moyen	35.9	36.1	36.4	36.8	37.1	37.4	37.7	38.0
<b>Females - Féminin</b>	<b>1,944,910</b>	<b>1,983,528</b>	<b>2,002,223</b>	<b>2,017,788</b>	<b>2,033,167</b>	<b>2,054,303</b>	<b>2,074,530</b>	<b>2,091,901</b>
0-14	365,163	367,794	365,626	361,024	356,361	352,521	347,874	342,924
0-17	439,466	444,037	442,850	439,732	436,626	433,637	428,466	422,457
15-64	1,305,835	1,336,023	1,351,891	1,367,750	1,383,222	1,403,031	1,422,753	1,439,367
18-24	176,422	178,748	178,630	180,311	181,917	185,912	191,923	196,508
18-64	1,231,532	1,259,780	1,274,667	1,289,042	1,302,957	1,321,915	1,342,161	1,359,834
18+	1,505,444	1,539,491	1,559,373	1,578,056	1,596,541	1,620,666	1,646,064	1,669,444
25-44	638,934	647,381	646,048	641,874	636,722	633,460	628,286	621,878
45-64	416,176	433,651	449,989	466,857	484,318	502,543	521,952	541,448
65+	273,912	279,711	284,706	289,014	293,584	298,751	303,903	309,610
Median Age - Âge médian	36.4	36.8	37.2	37.7	38.2	38.6	39.0	39.5
Mean Age - Âge moyen	37.7	37.9	38.2	38.5	38.8	39.1	39.4	39.7
<b>Both Sexes Sexes réunis</b>	<b>3,874,276</b>	<b>3,948,544</b>	<b>3,983,077</b>	<b>4,011,342</b>	<b>4,039,198</b>	<b>4,078,447</b>	<b>4,114,981</b>	<b>4,146,580</b>
0-14	750,679	756,433	751,893	743,093	732,985	724,600	715,544	705,732
0-17	903,557	913,386	911,636	906,141	899,323	892,698	881,689	868,987
15-64	2,637,093	2,693,581	2,721,740	2,749,257	2,777,635	2,814,212	2,849,456	2,879,557
18-24	360,107	364,787	364,760	368,104	372,145	381,295	392,838	402,450
18-64	2,484,215	2,536,628	2,561,997	2,586,209	2,611,297	2,646,114	2,683,311	2,716,302
18+	2,970,719	3,035,158	3,071,441	3,105,201	3,139,875	3,185,749	3,233,292	3,277,593
25-44	1,287,749	1,301,306	1,294,434	1,283,163	1,271,183	1,262,385	1,251,551	1,237,901
45-64	836,359	870,535	902,803	934,942	967,969	1,002,434	1,038,922	1,075,951
65+	486,504	498,530	509,444	518,992	528,578	539,635	549,981	561,291
Median Age - Âge médian	35.7	36.0	36.5	37.0	37.5	37.9	38.4	38.8
Mean Age - Âge moyen	36.8	37.0	37.3	37.6	37.9	38.2	38.6	38.9
<b>Percent - Pourcentage</b>	<b>100.0</b>	<b>100.0</b>	<b>100.0</b>	<b>100.0</b>	<b>100.0</b>	<b>100.0</b>	<b>100.0</b>	<b>100.0</b>
0-14	19.4	19.2	18.9	18.5	18.1	17.8	17.4	17.0
15-64	68.1	68.2	68.3	68.5	68.8	69.0	69.2	69.4
65+	12.6	12.6	12.8	12.9	13.1	13.2	13.4	13.5

Table 1.27 Population by Age Group and Sex, Yukon Territory, July 1, 1996 to 2003  
 Tableau 1.27 Population par groupe d'âge et par sexe, Territoire du Yukon au 1<sup>er</sup> juillet, 1996 à 2003

Age Group and Sex -	1996	1997	1998	1999	2000	2001	2002	2003
Groupe d'âge et sexe	(ID)	(ID)	(ID)	(ID)	(ID)	(PD)	(PR)	(PP)
<b>Males - Masculin</b>	<b>16,270</b>	<b>16,418</b>	<b>16,020</b>	<b>15,771</b>	<b>15,527</b>	<b>15,318</b>	<b>15,266</b>	<b>15,657</b>
0-4	1,227	1,193	1,102	1,047	964	886	838	844
5-9	1,352	1,354	1,265	1,203	1,147	1,054	983	954
10-14	1,305	1,314	1,283	1,255	1,220	1,249	1,256	1,230
15-19	1,110	1,159	1,207	1,231	1,263	1,243	1,227	1,270
20-24	1,070	1,041	981	961	940	910	980	1,139
25-29	1,246	1,237	1,161	1,083	996	913	867	886
30-34	1,442	1,427	1,288	1,170	1,157	1,111	1,083	1,120
35-39	1,659	1,637	1,555	1,499	1,382	1,297	1,233	1,186
40-44	1,634	1,637	1,613	1,556	1,554	1,527	1,482	1,419
45-49	1,369	1,403	1,431	1,470	1,487	1,513	1,486	1,529
50-54	1,016	1,095	1,120	1,157	1,166	1,241	1,264	1,324
55-59	667	705	733	799	853	892	995	1,056
60-64	440	456	484	501	522	564	604	661
65-69	350	354	357	376	375	381	378	416
70-74	196	213	230	241	252	270	307	317
75-79	98	103	112	123	138	147	156	172
80-84	55	56	58	56	57	63	67	74
85-89	25	26	28	30	40	40	39	38
90+	9	8	12	13	14	17	21	22
<b>Females - Féminin</b>	<b>15,113</b>	<b>15,373</b>	<b>15,122</b>	<b>15,006</b>	<b>14,894</b>	<b>14,811</b>	<b>14,857</b>	<b>15,403</b>
0-4	1,143	1,127	1,033	994	948	901	873	882
5-9	1,167	1,180	1,148	1,104	1,060	1,032	1,005	1,006
10-14	1,257	1,276	1,232	1,201	1,155	1,104	1,090	1,118
15-19	967	1,015	1,043	1,093	1,133	1,165	1,182	1,216
20-24	1,059	973	920	913	907	888	937	1,081
25-29	1,280	1,304	1,229	1,143	1,068	1,007	977	1,024
30-34	1,574	1,503	1,390	1,291	1,231	1,199	1,181	1,205
35-39	1,642	1,704	1,687	1,647	1,566	1,466	1,361	1,310
40-44	1,513	1,564	1,554	1,543	1,550	1,576	1,584	1,617
45-49	1,224	1,272	1,297	1,334	1,370	1,389	1,404	1,445
50-54	762	841	904	979	1,062	1,132	1,135	1,159
55-59	518	532	561	591	616	677	801	902
60-64	357	376	385	402	421	429	444	500
65-69	242	277	293	298	304	320	321	337
70-74	169	170	165	167	193	204	226	249
75-79	115	126	141	152	136	143	152	151
80-84	74	77	77	82	100	99	110	125
85-89	37	36	44	56	53	54	44	44
90+	13	20	19	16	21	26	30	32
<b>Both Sexes Sexes réunis</b>	<b>31,383</b>	<b>31,791</b>	<b>31,142</b>	<b>30,777</b>	<b>30,421</b>	<b>30,129</b>	<b>30,123</b>	<b>31,060</b>
0-4	2,370	2,320	2,135	2,041	1,912	1,787	1,711	1,726
5-9	2,519	2,534	2,413	2,307	2,207	2,086	1,988	1,960
10-14	2,562	2,590	2,515	2,456	2,375	2,353	2,346	2,348
15-19	2,077	2,174	2,250	2,324	2,396	2,408	2,409	2,486
20-24	2,129	2,014	1,901	1,874	1,847	1,798	1,917	2,220
25-29	2,526	2,541	2,390	2,226	2,064	1,920	1,844	1,910
30-34	3,016	2,930	2,678	2,461	2,388	2,310	2,264	2,325
35-39	3,301	3,341	3,242	3,146	2,948	2,763	2,594	2,496
40-44	3,147	3,201	3,167	3,099	3,104	3,103	3,066	3,036
45-49	2,593	2,675	2,728	2,804	2,857	2,902	2,890	2,974
50-54	1,778	1,936	2,024	2,136	2,228	2,373	2,399	2,483
55-59	1,185	1,237	1,294	1,390	1,469	1,569	1,796	1,958
60-64	797	832	869	903	943	993	1,048	1,161
65-69	592	631	650	674	679	701	699	753
70-74	365	383	395	408	445	474	533	566
75-79	213	229	253	275	274	290	308	323
80-84	129	133	135	138	157	162	177	199
85-89	62	62	72	86	93	94	83	82
90+	22	28	31	29	35	43	51	54

Table 1.27 Population by Age Group and Sex, Yukon Territory, July 1, 1996 to 2003  
 Tableau 1.27 Population par groupe d'âge et par sexe, Territoire du Yukon au 1<sup>er</sup> juillet, 1996 à 2003

Age Group and Sex - Groupe d'âge et sexe	1996 (ID)	1997 (ID)	1998 (ID)	1999 (ID)	2000 (ID)	2001 (PD)	2002 (PR)	2003 (PP)
<b>Males - Masculin</b>	<b>16,270</b>	<b>16,418</b>	<b>16,020</b>	<b>15,771</b>	<b>15,527</b>	<b>15,318</b>	<b>15,266</b>	<b>15,657</b>
0-14	3,884	3,861	3,650	3,505	3,331	3,189	3,077	3,028
0-17	4,598	4,592	4,412	4,290	4,107	3,928	3,794	3,775
15-64	11,653	11,797	11,573	11,427	11,320	11,211	11,221	11,590
18-24	1,466	1,469	1,426	1,407	1,427	1,414	1,490	1,662
18-64	10,939	11,066	10,811	10,642	10,544	10,472	10,504	10,843
18+	11,672	11,826	11,608	11,481	11,420	11,390	11,472	11,882
25-44	5,981	5,938	5,617	5,308	5,089	4,848	4,665	4,611
45-64	3,492	3,659	3,768	3,927	4,028	4,210	4,349	4,570
65+	733	760	797	839	876	918	968	1,039
Median Age - Âge médian	33.0	33.3	34.0	34.7	35.3	36.2	36.7	36.8
Mean Age - Âge moyen	32.1	32.4	33.0	33.5	34.1	34.8	35.3	35.6
<b>Females - Féminin</b>	<b>15,113</b>	<b>15,373</b>	<b>15,122</b>	<b>15,006</b>	<b>14,894</b>	<b>14,811</b>	<b>14,857</b>	<b>15,403</b>
0-14	3,567	3,583	3,413	3,299	3,163	3,037	2,968	3,006
0-17	4,169	4,231	4,081	4,006	3,898	3,770	3,693	3,708
15-64	10,896	11,084	10,970	10,936	10,924	10,928	11,006	11,459
18-24	1,424	1,340	1,295	1,299	1,305	1,320	1,394	1,595
18-64	10,294	10,436	10,302	10,229	10,189	10,195	10,281	10,757
18+	10,944	11,142	11,041	11,000	10,996	11,041	11,164	11,695
25-44	6,009	6,075	5,860	5,624	5,415	5,248	5,103	5,156
45-64	2,861	3,021	3,147	3,306	3,469	3,627	3,784	4,006
65+	650	706	739	771	807	846	883	938
Median Age - Âge médian	32.4	32.9	33.6	34.2	34.8	35.4	35.8	35.7
Mean Age - Âge moyen	31.6	32.1	32.6	33.1	33.6	34.2	34.6	34.8
<b>Both Sexes Sexes réunis</b>	<b>31,383</b>	<b>31,791</b>	<b>31,142</b>	<b>30,777</b>	<b>30,421</b>	<b>30,129</b>	<b>30,123</b>	<b>31,060</b>
0-14	7,451	7,444	7,063	6,804	6,494	6,226	6,045	6,034
0-17	8,767	8,823	8,493	8,296	8,005	7,698	7,487	7,483
15-64	22,549	22,881	22,543	22,363	22,244	22,139	22,227	23,049
18-24	2,890	2,809	2,721	2,706	2,732	2,734	2,884	3,257
18-64	21,233	21,502	21,113	20,871	20,733	20,667	20,785	21,600
18+	22,616	22,968	22,649	22,481	22,416	22,431	22,636	23,577
25-44	11,990	12,013	11,477	10,932	10,504	10,096	9,768	9,767
45-64	6,353	6,680	6,915	7,233	7,497	7,837	8,133	8,576
65+	1,383	1,466	1,536	1,610	1,683	1,764	1,851	1,977
Median Age - Âge médian	32.7	33.1	33.8	34.4	35.0	35.8	36.3	36.3
Mean Age - Âge moyen	31.9	32.2	32.8	33.3	33.9	34.5	35.0	35.2
<b>Percent - Pourcentage</b>	<b>100.0</b>	<b>100.0</b>	<b>100.0</b>	<b>100.0</b>	<b>100.0</b>	<b>100.0</b>	<b>100.0</b>	<b>100.0</b>
0-14	23.7	23.4	22.7	22.1	21.3	20.7	20.1	19.4
15-64	71.9	72.0	72.4	72.7	73.1	73.5	73.8	74.2
65+	4.4	4.6	4.9	5.2	5.5	5.9	6.1	6.4

Table 1.28 Population by Age Group and Sex, Northwest Territories, July 1, 1996 to 2003  
 Tableau 1.28 Population par groupe d'âge et par sexe, Territoires du Nord-Ouest au 1<sup>er</sup> juillet, 1996 à 2003

Age Group and Sex -	1996	1997	1998	1999	2000	2001	2002	2003
Groupe d'âge et sexe	(ID)	(ID)	(ID)	(ID)	(ID)	(PD)	(PR)	(PP)
<b>Males - Masculin</b>	<b>21,717</b>	<b>21,630</b>	<b>21,178</b>	<b>21,066</b>	<b>20,959</b>	<b>21,099</b>	<b>21,425</b>	<b>21,619</b>
0-4	2,186	2,094	1,937	1,854	1,753	1,697	1,620	1,592
5-9	2,021	2,021	1,995	2,009	1,981	1,964	1,951	1,858
10-14	1,872	1,847	1,824	1,788	1,810	1,847	1,893	1,939
15-19	1,677	1,678	1,669	1,712	1,735	1,730	1,733	1,745
20-24	1,616	1,605	1,568	1,545	1,536	1,571	1,661	1,731
25-29	1,968	1,971	1,903	1,796	1,693	1,664	1,701	1,746
30-34	2,304	2,155	2,010	1,950	1,871	1,852	1,888	1,884
35-39	2,105	2,137	2,067	2,017	2,024	1,998	1,940	1,891
40-44	1,709	1,724	1,731	1,737	1,740	1,796	1,860	1,868
45-49	1,490	1,482	1,444	1,510	1,524	1,530	1,561	1,585
50-54	962	1,040	1,121	1,166	1,225	1,273	1,288	1,284
55-59	610	629	667	698	745	836	942	1,064
60-64	441	453	430	450	456	464	490	527
65-69	300	325	329	330	340	354	367	370
70-74	181	200	210	223	240	236	242	249
75-79	141	132	140	133	137	137	153	150
80-84	67	68	75	89	88	98	85	94
85-89	48	49	32	38	38	29	27	25
90+	19	20	26	21	23	23	23	17
<b>Females - Féminin</b>	<b>20,031</b>	<b>20,005</b>	<b>19,638</b>	<b>19,588</b>	<b>19,540</b>	<b>19,723</b>	<b>20,009</b>	<b>20,253</b>
0-4	2,082	1,954	1,793	1,719	1,694	1,672	1,622	1,596
5-9	2,030	2,057	2,028	1,988	1,917	1,877	1,875	1,839
10-14	1,639	1,674	1,711	1,730	1,766	1,781	1,804	1,817
15-19	1,569	1,531	1,468	1,480	1,461	1,521	1,535	1,593
20-24	1,527	1,545	1,451	1,483	1,493	1,514	1,547	1,539
25-29	2,005	1,970	1,903	1,802	1,697	1,659	1,689	1,676
30-34	2,120	2,007	1,929	1,899	1,868	1,838	1,823	1,821
35-39	1,943	1,937	1,931	1,938	1,958	1,916	1,910	1,877
40-44	1,502	1,595	1,583	1,590	1,580	1,658	1,691	1,759
45-49	1,272	1,269	1,287	1,304	1,336	1,354	1,403	1,408
50-54	745	815	867	944	1,032	1,120	1,150	1,203
55-59	532	553	558	561	565	616	680	776
60-64	358	361	365	377	375	392	456	501
65-69	262	268	273	281	296	290	290	297
70-74	181	197	210	207	201	209	206	213
75-79	100	106	115	123	142	149	167	174
80-84	85	87	86	79	77	67	73	85
85-89	46	46	48	47	48	56	52	40
90+	33	33	32	36	34	34	36	39
<b>Both Sexes Sexes réunis</b>	<b>41,748</b>	<b>41,635</b>	<b>40,816</b>	<b>40,654</b>	<b>40,499</b>	<b>40,822</b>	<b>41,434</b>	<b>41,872</b>
0-4	4,268	4,048	3,730	3,573	3,447	3,369	3,242	3,188
5-9	4,051	4,078	4,023	3,997	3,898	3,841	3,826	3,697
10-14	3,511	3,521	3,535	3,518	3,576	3,628	3,697	3,756
15-19	3,246	3,209	3,137	3,192	3,196	3,251	3,268	3,338
20-24	3,143	3,150	3,019	3,028	3,029	3,085	3,208	3,270
25-29	3,973	3,941	3,806	3,598	3,390	3,323	3,390	3,422
30-34	4,424	4,162	3,939	3,849	3,739	3,690	3,711	3,705
35-39	4,048	4,074	3,998	3,955	3,982	3,914	3,850	3,768
40-44	3,211	3,319	3,314	3,327	3,320	3,454	3,551	3,627
45-49	2,762	2,751	2,731	2,814	2,860	2,884	2,964	2,993
50-54	1,707	1,855	1,988	2,110	2,257	2,393	2,438	2,487
55-59	1,142	1,182	1,225	1,259	1,310	1,452	1,622	1,840
60-64	799	814	795	827	831	856	946	1,028
65-69	562	593	602	611	636	644	657	667
70-74	362	397	420	430	441	445	448	462
75-79	241	238	255	256	279	286	320	324
80-84	152	155	161	168	165	165	158	179
85-89	94	95	80	85	86	85	79	65
90+	52	53	58	57	57	57	59	56

Table 1.28 Population by Age Group and Sex, Northwest Territories, July 1, 1996 to 2003  
 Tableau 1.28 Population par groupe d'âge et par sexe, Territoires du Nord-Ouest au 1<sup>er</sup> juillet, 1996 à 2003

Age Group and Sex - Groupe d'âge et sexe	1996 (ID)	1997 (ID)	1998 (ID)	1999 (ID)	2000 (ID)	2001 (PD)	2002 (PR)	2003 (PP)
<b>Males - Masculin</b>	<b>21,717</b>	<b>21,630</b>	<b>21,178</b>	<b>21,066</b>	<b>20,959</b>	<b>21,099</b>	<b>21,425</b>	<b>21,619</b>
0-14	6,079	5,962	5,756	5,651	5,544	5,508	5,464	5,389
0-17	7,072	7,001	6,810	6,727	6,601	6,528	6,479	6,433
15-64	14,882	14,874	14,610	14,581	14,549	14,714	15,064	15,325
18-24	2,300	2,244	2,183	2,181	2,214	2,281	2,379	2,432
18-64	13,889	13,835	13,556	13,505	13,492	13,694	14,049	14,281
18+	14,645	14,629	14,368	14,339	14,358	14,571	14,946	15,186
25-44	8,086	7,987	7,711	7,500	7,328	7,310	7,389	7,389
45-64	3,503	3,604	3,662	3,824	3,950	4,103	4,281	4,460
65+	756	794	812	834	866	877	897	905
Median Age - Âge médian	28.7	29.0	29.2	29.6	29.9	30.2	30.4	30.6
Mean Age - Âge moyen	29.0	29.3	29.6	30.0	30.3	30.6	30.9	31.2
<b>Females - Féminin</b>	<b>20,031</b>	<b>20,005</b>	<b>19,638</b>	<b>19,588</b>	<b>19,540</b>	<b>19,723</b>	<b>20,009</b>	<b>20,253</b>
0-14	5,751	5,685	5,532	5,437	5,377	5,330	5,301	5,252
0-17	6,682	6,591	6,401	6,335	6,255	6,262	6,243	6,240
15-64	13,573	13,583	13,342	13,378	13,365	13,588	13,884	14,153
18-24	2,165	2,170	2,050	2,065	2,076	2,103	2,140	2,144
18-64	12,642	12,677	12,473	12,480	12,487	12,656	12,942	13,165
18+	13,349	13,414	13,237	13,253	13,285	13,461	13,766	14,013
25-44	7,570	7,509	7,346	7,229	7,103	7,071	7,113	7,133
45-64	2,907	2,998	3,077	3,186	3,308	3,482	3,689	3,888
65+	707	737	764	773	798	805	824	848
Median Age - Âge médian	27.9	28.2	28.7	29.0	29.3	29.5	29.8	30.2
Mean Age - Âge moyen	28.4	28.7	29.1	29.4	29.7	30.0	30.3	30.7
<b>Both Sexes Sexes réunis</b>	<b>41,748</b>	<b>41,635</b>	<b>40,816</b>	<b>40,654</b>	<b>40,499</b>	<b>40,822</b>	<b>41,434</b>	<b>41,872</b>
0-14	11,830	11,647	11,288	11,088	10,921	10,838	10,765	10,641
0-17	13,754	13,592	13,211	13,062	12,856	12,790	12,722	12,673
15-64	28,455	28,457	27,952	27,959	27,914	28,302	28,948	29,478
18-24	4,465	4,414	4,233	4,246	4,290	4,384	4,519	4,576
18-64	26,531	26,512	26,029	25,985	25,979	26,350	26,991	27,446
18+	27,994	28,043	27,605	27,592	27,643	28,032	28,712	29,199
25-44	15,656	15,496	15,057	14,729	14,431	14,381	14,502	14,522
45-64	6,410	6,602	6,739	7,010	7,258	7,585	7,970	8,348
65+	1,463	1,531	1,576	1,607	1,664	1,682	1,721	1,753
Median Age - Âge médian	28.3	28.6	29.0	29.3	29.6	29.9	30.1	30.4
Mean Age - Âge moyen	28.7	29.0	29.4	29.7	30.0	30.3	30.6	30.9
<b>Percent - Pourcentage</b>	<b>100.0</b>	<b>100.0</b>	<b>100.0</b>	<b>100.0</b>	<b>100.0</b>	<b>100.0</b>	<b>100.0</b>	<b>100.0</b>
0-14	28.3	28.0	27.7	27.3	27.0	26.5	26.0	25.4
15-64	68.2	68.3	68.5	68.8	68.9	69.3	69.9	70.4
65+	3.5	3.7	3.9	4.0	4.1	4.1	4.2	4.2

Table 1.29 Population by Age Group and Sex, Nunavut, July 1, 1996 to 2003  
 Tableau 1.29 Population par groupe d'âge et par sexe, Nunavut au 1<sup>er</sup> juillet, 1996 à 2003

Age Group and Sex - Groupe d'âge et sexe	1996 (ID)	1997 (ID)	1998 (ID)	1999 (ID)	2000 (ID)	2001 (PD)	2002 (PR)	2003 (PP)
<b>Males - Masculin</b>	<b>13,549</b>	<b>13,632</b>	<b>13,858</b>	<b>14,061</b>	<b>14,382</b>	<b>14,673</b>	<b>14,945</b>	<b>15,224</b>
0-4	1,857	1,803	1,789	1,763	1,813	1,816	1,788	1,755
5-9	1,753	1,818	1,830	1,810	1,796	1,772	1,822	1,870
10-14	1,408	1,436	1,484	1,594	1,667	1,712	1,724	1,697
15-19	1,216	1,219	1,254	1,254	1,276	1,352	1,395	1,469
20-24	1,130	1,125	1,138	1,150	1,172	1,193	1,212	1,230
25-29	1,284	1,278	1,264	1,252	1,239	1,240	1,273	1,323
30-34	1,241	1,245	1,274	1,279	1,298	1,325	1,298	1,284
35-39	946	970	999	1,067	1,094	1,121	1,191	1,247
40-44	757	730	765	766	787	814	825	843
45-49	635	631	612	618	653	688	695	720
50-54	430	483	527	553	574	601	632	650
55-59	336	333	336	363	402	404	424	437
60-64	242	235	241	231	246	266	289	294
65-69	134	146	155	172	176	173	172	178
70-74	85	86	85	86	90	96	106	120
75-79	49	50	56	59	54	53	55	60
80-84	22	23	27	27	27	29	24	23
85-89	21	17	9	6	10	13	13	17
90+	3	4	13	11	8	5	7	7
<b>Females - Féminin</b>	<b>12,119</b>	<b>12,252</b>	<b>12,516</b>	<b>12,761</b>	<b>13,118</b>	<b>13,448</b>	<b>13,795</b>	<b>14,160</b>
0-4	1,743	1,687	1,722	1,652	1,690	1,708	1,672	1,626
5-9	1,654	1,705	1,676	1,689	1,682	1,680	1,726	1,826
10-14	1,287	1,343	1,411	1,497	1,534	1,573	1,605	1,596
15-19	1,144	1,129	1,147	1,200	1,221	1,288	1,369	1,436
20-24	1,095	1,084	1,089	1,122	1,154	1,116	1,128	1,191
25-29	1,216	1,228	1,195	1,163	1,177	1,245	1,229	1,232
30-34	1,057	1,077	1,119	1,145	1,166	1,162	1,199	1,224
35-39	764	773	843	898	941	977	1,031	1,065
40-44	557	582	604	633	683	738	771	819
45-49	512	523	524	541	566	602	672	739
50-54	352	383	419	456	515	535	499	491
55-59	288	292	320	317	317	341	416	423
60-64	204	190	189	213	232	246	237	227
65-69	120	128	123	115	116	115	112	128
70-74	52	57	62	57	60	56	62	63
75-79	34	33	36	32	33	34	36	40
80-84	21	20	20	21	20	19	19	21
85-89	13	11	10	6	7	9	10	13
90+	6	7	7	4	4	4	2	0
<b>Both Sexes Sexes réunis</b>	<b>25,668</b>	<b>25,884</b>	<b>26,374</b>	<b>26,822</b>	<b>27,500</b>	<b>28,121</b>	<b>28,740</b>	<b>29,384</b>
0-4	3,600	3,490	3,511	3,415	3,503	3,524	3,460	3,381
5-9	3,407	3,523	3,506	3,499	3,478	3,452	3,548	3,696
10-14	2,695	2,779	2,895	3,091	3,201	3,285	3,329	3,293
15-19	2,360	2,348	2,401	2,454	2,497	2,640	2,764	2,905
20-24	2,225	2,209	2,227	2,272	2,326	2,309	2,340	2,421
25-29	2,500	2,506	2,459	2,415	2,416	2,485	2,502	2,555
30-34	2,298	2,322	2,393	2,424	2,464	2,487	2,497	2,508
35-39	1,710	1,743	1,842	1,965	2,035	2,098	2,222	2,312
40-44	1,314	1,312	1,369	1,399	1,470	1,552	1,596	1,662
45-49	1,147	1,154	1,136	1,159	1,219	1,290	1,367	1,459
50-54	782	866	946	1,009	1,089	1,136	1,131	1,141
55-59	624	625	656	680	719	745	840	860
60-64	446	425	430	444	478	512	526	521
65-69	254	274	278	287	292	288	284	306
70-74	137	143	147	143	150	152	168	183
75-79	83	83	92	91	87	87	91	100
80-84	43	43	47	48	47	48	43	44
85-89	34	28	19	12	17	22	23	30
90+	9	11	20	15	12	9	9	7



Table 1.29 Population by Age Group and Sex, Nunavut, July 1, 1996 to 2003  
 Tableau 1.29 Population par groupe d'âge et par sexe, Nunavut au 1<sup>er</sup> juillet, 1996 à 2003

Age Group and Sex - Groupe d'âge et sexe	1996 (ID)	1997 (ID)	1998 (ID)	1999 (ID)	2000 (ID)	2001 (PD)	2002 (PR)	2003 (PP)
<b>Males - Masculin</b>	<b>13,549</b>	<b>13,632</b>	<b>13,858</b>	<b>14,061</b>	<b>14,382</b>	<b>14,673</b>	<b>14,945</b>	<b>15,224</b>
0-14	5,018	5,057	5,103	5,167	5,276	5,300	5,334	5,322
0-17	5,757	5,799	5,871	5,933	6,080	6,145	6,213	6,253
15-64	8,217	8,249	8,410	8,533	8,741	9,004	9,234	9,497
18-24	1,607	1,602	1,624	1,638	1,644	1,700	1,728	1,768
18-64	7,478	7,507	7,642	7,767	7,937	8,159	8,355	8,566
18+	7,792	7,833	7,987	8,128	8,302	8,528	8,732	8,971
25-44	4,228	4,223	4,302	4,364	4,418	4,500	4,587	4,697
45-64	1,643	1,682	1,716	1,765	1,875	1,959	2,040	2,101
65+	314	326	345	361	365	369	377	405
Median Age - Âge médian	22.4	22.4	22.5	22.6	22.7	22.9	23.1	23.3
Mean Age - Âge moyen	24.7	24.8	25.0	25.1	25.3	25.4	25.7	25.9
<b>Females - Féminin</b>	<b>12,119</b>	<b>12,252</b>	<b>12,516</b>	<b>12,761</b>	<b>13,118</b>	<b>13,448</b>	<b>13,795</b>	<b>14,160</b>
0-14	4,684	4,735	4,809	4,838	4,906	4,961	5,003	5,048
0-17	5,393	5,441	5,494	5,557	5,680	5,774	5,857	5,936
15-64	7,189	7,261	7,449	7,688	7,972	8,250	8,551	8,847
18-24	1,530	1,507	1,551	1,603	1,601	1,591	1,643	1,739
18-64	6,480	6,555	6,764	6,969	7,198	7,437	7,697	7,959
18+	6,726	6,811	7,022	7,204	7,438	7,674	7,938	8,224
25-44	3,594	3,660	3,761	3,839	3,967	4,122	4,230	4,340
45-64	1,356	1,388	1,452	1,527	1,630	1,724	1,824	1,880
65+	246	256	258	235	240	237	241	265
Median Age - Âge médian	21.0	21.2	21.4	21.6	21.9	22.0	22.3	22.4
Mean Age - Âge moyen	23.7	23.8	24.1	24.2	24.5	24.7	25.0	25.1
<b>Both Sexes Sexes réunis</b>	<b>25,668</b>	<b>25,884</b>	<b>26,374</b>	<b>26,822</b>	<b>27,500</b>	<b>28,121</b>	<b>28,740</b>	<b>29,384</b>
0-14	9,702	9,792	9,912	10,005	10,182	10,261	10,337	10,370
0-17	11,150	11,240	11,365	11,490	11,760	11,919	12,070	12,189
15-64	15,406	15,510	15,859	16,221	16,713	17,254	17,785	18,344
18-24	3,137	3,109	3,175	3,241	3,245	3,291	3,371	3,507
18-64	13,958	14,062	14,406	14,736	15,135	15,596	16,052	16,525
18+	14,518	14,644	15,009	15,332	15,740	16,202	16,670	17,195
25-44	7,822	7,883	8,063	8,203	8,385	8,622	8,817	9,037
45-64	2,999	3,070	3,168	3,292	3,505	3,683	3,864	3,981
65+	560	582	603	596	605	606	618	670
Median Age - Âge médian	21.8	21.8	21.9	22.1	22.3	22.5	22.7	22.9
Mean Age - Âge moyen	24.2	24.3	24.5	24.7	24.9	25.1	25.3	25.5
<b>Percent - Pourcentage</b>	<b>100.0</b>	<b>100.0</b>	<b>100.0</b>	<b>100.0</b>	<b>100.0</b>	<b>100.0</b>	<b>100.0</b>	<b>100.0</b>
0-14	37.8	37.8	37.6	37.3	37.0	36.5	36.0	35.3
15-64	60.0	59.9	60.1	60.5	60.8	61.4	61.9	62.4
65+	2.2	2.2	2.3	2.2	2.2	2.2	2.2	2.3

Table 1.30 Non-permanent Residents by Age Group and Sex, Canada, Provinces and Territories, July 1, 2003 (P)  
 Tableau 1.30 Résidents non permanents par groupe d'âge et par sexe, Canada, provinces et territoires, au 1<sup>er</sup> juillet 2003 (P)

Age Group and Sex - Groupe d'âge et sexe	CANADA	N.L. - T.-N.-L.	P.E.I. - Î.-P.-É.	N.S. - N.-É.	N.B. - N.-B.	Que. - Qc	Ont.	Man.	Sask.	Alta. - Alb.	B.C. - C.-B.	Y.T. Yn	N.W.T. - T.N.-O.	Nvt. - Nt
<b>Males - Masculin</b>	<b>208,845</b>	<b>1,397</b>	<b>187</b>	<b>3,860</b>	<b>2,214</b>	<b>39,714</b>	<b>102,117</b>	<b>4,061</b>	<b>3,051</b>	<b>14,464</b>	<b>37,520</b>	<b>104</b>	<b>141</b>	<b>15</b>
0-4	1,962	4	0	2	0	576	1,251	13	3	46	66	0	1	0
5-9	5,206	21	2	36	9	878	2,931	110	69	360	785	1	4	0
10-14	7,836	29	2	91	17	1,020	3,751	161	100	572	2,087	0	5	1
15-19	21,127	68	22	445	250	2,875	9,200	494	335	1,414	5,997	20	7	0
20-24	51,559	192	35	1,402	1,065	9,746	21,969	1,080	929	2,928	12,193	13	7	0
25-29	37,054	225	45	618	346	8,031	16,948	720	536	2,775	6,773	17	18	2
30-34	27,301	202	15	327	157	5,957	14,047	468	337	2,022	3,726	12	28	3
35-39	19,721	148	21	248	106	4,078	11,069	368	260	1,295	2,093	9	22	4
40-44	14,860	169	16	232	79	2,804	8,587	236	195	1,051	1,466	11	12	2
45-49	9,816	151	8	178	68	1,749	5,534	169	103	816	1,017	8	15	0
50-54	6,038	85	5	132	54	1,018	3,291	115	80	602	640	2	11	3
55-59	3,451	66	10	97	25	534	1,907	66	49	323	361	4	9	0
60-64	1,651	30	4	40	25	247	873	43	30	164	188	5	2	0
65-69	670	7	1	8	7	103	389	11	10	56	76	2	0	0
70-74	324	0	1	1	3	58	201	5	9	17	29	0	0	0
75-79	168	0	0	2	0	29	107	1	5	12	12	0	0	0
80-84	62	0	0	0	2	3	42	0	0	9	6	0	0	0
85-89	23	0	0	0	1	4	13	1	1	0	3	0	0	0
90+	16	0	0	1	0	4	7	0	0	2	2	0	0	0
<b>Females - Féminin</b>	<b>160,148</b>	<b>537</b>	<b>237</b>	<b>2,543</b>	<b>1,304</b>	<b>27,503</b>	<b>74,827</b>	<b>3,048</b>	<b>2,099</b>	<b>11,361</b>	<b>36,490</b>	<b>66</b>	<b>108</b>	<b>25</b>
0-4	1,897	3	0	1	1	509	1,239	9	4	40	91	0	0	0
5-9	5,005	26	2	34	14	845	2,853	81	44	362	740	0	4	0
10-14	6,785	43	5	57	18	940	3,343	162	75	501	1,636	2	3	0
15-19	19,221	57	42	466	176	2,795	7,856	472	308	1,291	5,734	16	6	2
20-24	44,840	107	63	1,116	717	7,557	18,312	836	699	2,682	12,731	15	5	0
25-29	29,817	105	46	429	193	5,315	13,031	540	367	2,398	7,359	12	21	1
30-34	19,584	72	33	190	73	3,553	9,710	359	240	1,686	3,623	13	28	4
35-39	12,444	49	13	101	38	2,291	6,710	224	148	996	1,854	5	10	5
40-44	8,567	39	20	56	25	1,510	4,768	165	94	617	1,255	1	14	3
45-49	5,336	20	5	30	18	929	3,025	118	78	439	659	1	9	5
50-54	2,824	13	4	32	16	504	1,634	43	24	186	356	0	7	5
55-59	1,450	2	2	20	3	282	821	15	8	87	209	0	1	0
60-64	938	1	1	5	9	197	564	12	3	30	115	1	0	0
65-69	647	0	0	4	2	128	437	7	5	12	52	0	0	0
70-74	401	0	0	2	0	84	266	1	0	8	40	0	0	0
75-79	211	0	0	0	0	33	148	2	1	10	17	0	0	0
80-84	94	0	0	0	1	15	58	1	0	10	9	0	0	0
85-89	56	0	0	0	0	10	32	1	1	6	6	0	0	0
90+	31	0	1	0	0	6	20	0	0	0	4	0	0	0
<b>Both Sexes- Sexes réunis</b>	<b>368,993</b>	<b>1,934</b>	<b>424</b>	<b>6,403</b>	<b>3,518</b>	<b>67,217</b>	<b>176,944</b>	<b>7,109</b>	<b>5,150</b>	<b>25,825</b>	<b>74,010</b>	<b>170</b>	<b>249</b>	<b>40</b>
0-4	3,859	7	0	3	1	1,085	2,490	22	7	86	157	0	1	0
5-9	10,211	47	4	70	23	1,723	5,784	191	113	722	1,525	1	8	0
10-14	14,621	72	7	148	35	1,960	7,094	323	175	1,073	3,723	2	8	1
15-19	40,348	125	64	911	426	5,670	17,056	966	643	2,705	11,731	36	13	2
20-24	96,399	299	98	2,518	1,782	17,303	40,281	1,916	1,628	5,610	24,924	28	12	0
25-29	66,871	330	91	1,047	539	13,346	29,979	1,260	903	5,173	14,132	29	39	3
30-34	46,885	274	48	517	230	9,510	23,757	827	577	3,708	7,349	25	56	7
35-39	32,165	197	34	349	144	6,369	17,779	592	408	2,291	3,947	14	32	9
40-44	23,427	208	36	288	104	4,314	13,355	401	289	1,668	2,721	12	26	5
45-49	15,152	171	13	208	86	2,678	8,559	287	181	1,255	1,676	9	24	5
50-54	8,862	98	9	164	70	1,522	4,925	158	104	788	996	2	18	8
55-59	4,901	68	12	117	28	816	2,728	81	57	410	570	4	10	0
60-64	2,589	31	5	45	34	444	1,437	55	33	194	303	6	2	0
65-69	1,317	7	1	12	9	231	826	18	15	68	128	2	0	0
70-74	725	0	1	3	3	142	467	6	9	25	69	0	0	0
75-79	379	0	0	2	0	62	255	3	6	22	29	0	0	0
80-84	156	0	0	0	3	18	100	1	0	19	15	0	0	0
85-89	79	0	0	0	1	14	45	2	2	6	9	0	0	0
90+	47	0	1	1	0	10	27	0	0	2	6	0	0	0

See footnote(s) and abbreviation(s) on pages 26-27

Voir renvoi(s) et abréviation(s) aux pages 26-27

Table 1.30 Non-permanent Residents by Age Group and Sex, Canada, Provinces and Territories, July 1, 2003 (P)  
 Tableau 1.30 Résidents non permanents par groupe d'âge et par sexe, Canada, provinces et territoires, au 1<sup>er</sup> juillet 2003 (P)

Age Group and Sex Groupe d'âge et sexe	CANADA	N.L. - T.-N.-L.	P.E.I. - Î.-P.-É.	N.S. - N.-É.	N.B. - N.-B.	Que. - Qc	Ont.	Man.	Sask.	Alta. - Alb.	B.C. - C.-B.	Y.T. Yn	N.W.T. - T.N.-O.	Nvt. - Nt
<b>Males - Masculin</b>	<b>208,845</b>	<b>1,397</b>	<b>187</b>	<b>3,860</b>	<b>2,214</b>	<b>39,714</b>	<b>102,117</b>	<b>4,061</b>	<b>3,051</b>	<b>14,464</b>	<b>37,520</b>	<b>104</b>	<b>141</b>	<b>15</b>
0-14	15,004	54	4	129	26	2,474	7,933	284	172	978	2,938	1	10	1
0-15	17,108	60	5	169	34	2,694	8,867	335	198	1,124	3,609	1	11	1
0-16	19,810	67	7	217	51	3,030	10,016	392	253	1,314	4,447	3	12	1
0-17	23,184	78	12	288	77	3,480	11,463	488	326	1,540	5,405	12	14	1
15-49	181,438	1,155	162	3,450	2,071	35,240	87,354	3,535	2,695	12,301	33,265	90	109	11
15-64	192,578	1,336	181	3,719	2,175	37,039	93,425	3,759	2,854	13,390	34,454	101	131	14
16-64	190,474	1,330	180	3,679	2,167	36,819	92,491	3,708	2,828	13,244	33,783	101	130	14
17-64	187,772	1,323	178	3,631	2,150	36,483	91,342	3,651	2,773	13,054	32,945	99	129	14
18-24	64,506	236	49	1,688	1,264	11,615	27,639	1,370	1,110	3,780	15,723	22	10	0
18-64	184,398	1,312	173	3,560	2,124	36,033	89,895	3,555	2,700	12,828	31,987	90	127	14
18+	185,661	1,319	175	3,572	2,137	36,234	90,654	3,573	2,725	12,924	32,115	92	127	14
25-44	98,936	744	97	1,425	688	20,870	50,651	1,792	1,328	7,143	14,058	49	80	11
45-64	20,956	332	27	447	172	3,548	11,605	393	262	1,905	2,206	19	37	3
65+	1,263	7	2	12	13	201	759	18	25	96	128	2	0	0
<b>Females - Féminin</b>	<b>160,148</b>	<b>537</b>	<b>237</b>	<b>2,543</b>	<b>1,304</b>	<b>27,503</b>	<b>74,827</b>	<b>3,048</b>	<b>2,099</b>	<b>11,361</b>	<b>36,490</b>	<b>66</b>	<b>108</b>	<b>25</b>
0-14	13,687	72	7	92	33	2,294	7,435	252	123	903	2,467	2	7	0
0-15	15,484	76	10	113	38	2,508	8,228	292	150	1,038	3,021	3	7	0
0-16	17,928	89	13	158	41	2,817	9,234	364	186	1,210	3,803	4	7	2
0-17	21,222	104	23	251	58	3,243	10,532	482	267	1,473	4,769	7	11	2
15-49	139,809	449	222	2,388	1,240	23,950	63,412	2,714	1,934	10,109	33,215	63	93	20
15-64	145,021	465	229	2,445	1,268	24,933	66,431	2,784	1,969	10,412	33,895	64	101	25
16-64	143,224	461	226	2,424	1,263	24,719	65,638	2,744	1,942	10,277	33,341	63	101	25
17-64	140,780	448	223	2,379	1,260	24,410	64,632	2,672	1,906	10,105	32,559	62	101	23
18-24	56,526	132	89	1,423	868	9,403	23,071	1,078	863	3,403	16,163	26	7	0
18-64	137,486	433	213	2,286	1,243	23,984	63,334	2,554	1,825	9,842	31,593	59	97	23
18+	138,926	433	214	2,292	1,246	24,260	64,295	2,566	1,832	9,888	31,721	59	97	23
25-44	70,412	265	112	776	329	12,669	34,219	1,288	849	5,697	14,091	31	73	13
45-64	10,548	36	12	87	46	1,912	6,044	188	113	742	1,339	2	17	10
65+	1,440	0	1	6	3	276	961	12	7	46	128	0	0	0
<b>Both Sexes- Sexes réunis</b>	<b>368,993</b>	<b>1,934</b>	<b>424</b>	<b>6,403</b>	<b>3,518</b>	<b>67,217</b>	<b>176,944</b>	<b>7,109</b>	<b>5,150</b>	<b>25,825</b>	<b>74,010</b>	<b>170</b>	<b>249</b>	<b>40</b>
0-14	28,691	126	11	221	59	4,768	15,368	536	295	1,881	5,405	3	17	1
0-15	32,592	136	15	282	72	5,202	17,095	627	348	2,162	6,630	4	18	1
0-16	37,738	156	20	375	92	5,847	19,250	756	439	2,524	8,250	7	19	3
0-17	44,406	182	35	539	135	6,723	21,995	970	593	3,013	10,174	19	25	3
15-49	321,247	1,604	384	5,838	3,311	59,190	150,766	6,249	4,629	22,410	66,480	153	202	31
15-64	337,599	1,801	410	6,164	3,443	61,972	159,856	6,543	4,823	23,802	68,349	165	232	39
16-64	333,698	1,791	406	6,103	3,430	61,538	158,129	6,452	4,770	23,521	67,124	164	231	39
17-64	328,552	1,771	401	6,010	3,410	60,893	155,974	6,323	4,679	23,159	65,504	161	230	37
18-24	121,032	368	138	3,111	2,132	21,018	50,710	2,448	1,973	7,183	31,886	48	17	0
18-64	321,884	1,745	386	5,846	3,367	60,017	153,229	6,109	4,525	22,670	63,580	149	224	37
18+	324,587	1,752	389	5,864	3,383	60,494	154,949	6,139	4,557	22,812	63,836	151	224	37
25-44	169,348	1,009	209	2,201	1,017	33,539	84,870	3,080	2,177	12,840	28,149	80	153	24
45-64	31,504	368	39	534	218	5,460	17,649	581	375	2,647	3,545	21	54	13
65+	2,703	7	3	18	16	477	1,720	30	32	142	256	2	0	0

Table 1.31 Deaths by Age Group<sup>4</sup> and Sex, Canada, Provinces and Territories, 2002-2003<sup>1</sup> (P)Tableau 1.31 Décès par groupe d'âge<sup>4</sup> et par sexe, Canada, provinces et territoires, 2002-2003<sup>1</sup> (P)

Age Group and Sex - Groupe d'âge et sexe	CANADA	N.L. - T.-N.-L.	P.E.I. - Î.-P.-É.	N.S. - N.-É.	N.B. - N.-B.	Que. - Qc	Ont.	Man.	Sask.	Alta. - Alb.	B.C. - C.-B.	Y.T. - Yn	N.W.T. - T.N.-O.	Nvt. - Nt
<b>Males - Masculin</b>	<b>116,290</b>	<b>2,379</b>	<b>625</b>	<b>4,136</b>	<b>3,233</b>	<b>27,788</b>	<b>43,224</b>	<b>5,118</b>	<b>4,609</b>	<b>9,943</b>	<b>14,957</b>	<b>86</b>	<b>107</b>	<b>85</b>
<5	1,238	17	5	41	28	256	475	74	56	167	109	2	1	7
5-9	159	5	1	4	2	38	64	11	10	13	11	0	0	0
10-14	232	4	1	7	9	47	88	16	10	23	23	0	0	4
15-19	743	15	3	17	24	167	229	44	35	105	92	0	3	9
20-24	957	22	7	26	29	248	265	42	43	123	134	2	8	8
25-29	897	15	7	20	26	208	314	38	31	100	133	2	0	3
30-34	1,188	22	2	26	22	279	416	51	50	131	175	4	6	4
35-39	1,854	22	13	56	37	442	680	68	49	228	254	2	2	1
40-44	2,548	47	15	79	75	625	870	96	88	299	342	4	4	4
45-49	3,491	55	10	132	100	798	1,237	139	104	402	498	5	5	6
50-54	4,880	115	30	171	146	1,262	1,752	197	123	479	583	11	6	5
55-59	6,092	128	32	227	158	1,668	2,206	275	186	493	702	8	4	5
60-64	8,032	165	49	292	197	2,141	3,008	332	234	696	900	4	7	7
65-69	11,800	277	61	430	316	3,032	4,479	479	435	958	1,308	11	7	7
70-74	15,737	349	78	536	419	4,050	5,997	591	514	1,285	1,889	10	15	4
75-79	18,820	380	98	616	520	4,528	7,298	785	769	1,376	2,424	8	14	4
80-84	16,995	379	87	698	520	3,870	6,167	815	766	1,329	2,341	7	11	5
85-89	12,816	244	74	467	383	2,643	4,846	638	644	1,005	1,859	3	8	2
90+	7,811	118	52	291	222	1,486	2,833	427	462	731	1,180	3	6	0
<b>Females - Féminin</b>	<b>111,340</b>	<b>1,971</b>	<b>588</b>	<b>4,107</b>	<b>3,102</b>	<b>26,797</b>	<b>42,726</b>	<b>4,932</b>	<b>4,356</b>	<b>8,789</b>	<b>13,800</b>	<b>59</b>	<b>68</b>	<b>45</b>
<5	913	17	5	24	18	171	379	48	39	115	91	0	2	4
5-9	109	4	0	1	5	24	41	3	3	16	12	0	0	0
10-14	170	4	0	4	4	26	59	10	16	28	18	0	0	1
15-19	319	5	2	5	9	77	104	15	21	38	42	0	0	1
20-24	363	8	0	7	8	84	105	24	16	52	56	0	1	2
25-29	387	10	1	9	8	71	152	23	11	45	54	1	2	0
30-34	565	11	2	17	7	121	208	25	23	74	71	2	3	1
35-39	1,070	12	5	27	16	258	396	42	39	121	149	1	2	2
40-44	1,513	25	6	38	34	382	545	51	44	179	201	3	3	2
45-49	2,217	36	13	66	67	595	813	79	72	195	271	4	3	3
50-54	3,205	61	14	106	86	819	1,228	121	86	300	377	2	1	4
55-59	3,789	71	19	141	98	1,025	1,384	146	130	327	443	0	2	3
60-64	4,954	95	22	171	139	1,251	1,879	209	152	442	577	5	3	9
65-69	7,306	145	40	270	196	1,892	2,834	272	251	540	844	10	8	4
70-74	11,175	212	41	383	317	2,829	4,415	426	399	837	1,298	3	12	3
75-79	15,803	288	70	602	433	3,805	6,356	669	562	1,136	1,866	7	7	2
80-84	18,411	346	106	726	526	4,407	7,035	794	683	1,388	2,383	9	7	1
85-89	19,703	359	118	789	569	4,553	7,311	973	858	1,452	2,706	7	7	1
90+	19,368	262	124	721	562	4,407	7,482	1,002	951	1,504	2,341	5	5	2
<b>Both Sexes- Sexes réunis</b>	<b>227,630</b>	<b>4,350</b>	<b>1,213</b>	<b>8,243</b>	<b>6,335</b>	<b>54,585</b>	<b>85,950</b>	<b>10,050</b>	<b>8,965</b>	<b>18,732</b>	<b>28,757</b>	<b>145</b>	<b>175</b>	<b>130</b>
<5	2,151	34	10	65	46	427	854	122	95	282	200	2	3	11
5-9	268	9	1	5	7	62	105	14	13	29	23	0	0	0
10-14	402	8	1	11	13	73	147	26	26	51	41	0	0	5
15-19	1,062	20	5	22	33	244	333	59	56	143	134	0	3	10
20-24	1,320	30	7	33	37	332	370	66	59	175	190	2	9	10
25-29	1,284	25	8	29	34	279	466	61	42	145	187	3	2	3
30-34	1,753	33	4	43	29	400	624	76	73	205	246	6	9	5
35-39	2,924	34	18	83	53	700	1,076	110	88	349	403	3	4	3
40-44	4,061	72	21	117	109	1,007	1,415	147	132	478	543	7	7	6
45-49	5,708	91	23	198	167	1,393	2,050	218	176	597	769	9	8	9
50-54	8,085	176	44	277	232	2,081	2,980	318	209	779	960	13	7	9
55-59	9,881	199	51	368	256	2,693	3,590	421	316	820	1,145	8	6	8
60-64	12,986	260	71	463	336	3,392	4,887	541	386	1,138	1,477	9	10	16
65-69	19,106	422	101	700	512	4,924	7,313	751	686	1,498	2,152	21	15	11
70-74	26,912	561	119	919	736	6,879	10,412	1,017	913	2,122	3,187	13	27	7
75-79	34,623	668	168	1,218	953	8,333	13,654	1,454	1,331	2,512	4,290	15	21	6
80-84	35,406	725	193	1,424	1,046	8,277	13,202	1,609	1,449	2,717	4,724	16	18	6
85-89	32,519	603	192	1,256	952	7,196	12,157	1,611	1,502	2,457	4,565	10	15	3
90+	27,179	380	176	1,012	784	5,893	10,315	1,429	1,413	2,235	3,521	8	11	2

Table 1.31 Deaths by Age Group<sup>4</sup> and Sex, Canada, Provinces and Territories, 2002-2003<sup>1</sup> (P)  
 Tableau 1.31 Décès par groupe d'âge<sup>4</sup> et par sexe, Canada, provinces et territoires, 2002-2003<sup>1</sup> (P)

Age Group and Sex - Groupe d'âge et sexe	CANADA	N.L. - T.-N.-L.	P.E.I. - Î.-P.-É.	N.S. - N.-É.	N.B. - N.-B.	Que. - Qc	Ont.	Man.	Sask.	Alta. - Alb.	B.C. - C.-B.	Y.T. - Yn	N.W.T. - T.N.-O.	Nvt. - Nt
<b>Males - Masculin</b>	<b>116,290</b>	<b>2,379</b>	<b>625</b>	<b>4,136</b>	<b>3,233</b>	<b>27,788</b>	<b>43,224</b>	<b>5,118</b>	<b>4,609</b>	<b>9,943</b>	<b>14,957</b>	<b>86</b>	<b>107</b>	<b>85</b>
<15	1,629	26	7	52	39	341	627	101	76	203	143	2	1	11
<16	1,733	29	7	56	48	356	659	107	82	221	153	2	1	12
<17	1,857	32	8	58	49	391	687	116	86	242	171	2	1	14
<18	2,009	36	9	63	51	427	734	127	92	256	192	2	3	17
15-49	11,678	198	57	356	313	2,767	4,011	478	400	1,388	1,628	19	28	35
15-64	30,682	606	168	1,046	814	7,838	10,977	1,282	943	3,056	3,813	42	45	52
16-64	30,578	603	168	1,042	805	7,823	10,945	1,276	937	3,038	3,803	42	45	51
17-64	30,454	600	167	1,040	804	7,788	10,917	1,267	933	3,017	3,785	42	45	49
18-24	1,320	27	8	32	41	329	387	60	62	175	177	2	9	11
18-64	30,302	596	166	1,035	802	7,752	10,870	1,256	927	3,003	3,764	42	43	46
18+	114,281	2,343	616	4,073	3,182	27,361	42,490	4,991	4,517	9,687	14,765	84	104	68
25-44	6,487	106	37	181	160	1,554	2,280	253	218	758	904	12	12	12
45-64	22,495	463	121	822	601	5,869	8,203	943	647	2,070	2,683	28	22	23
65+	83,979	1,747	450	3,038	2,380	19,609	31,620	3,735	3,590	6,684	11,001	42	61	22
<b>Females - Féminin</b>	<b>111,340</b>	<b>1,971</b>	<b>588</b>	<b>4,107</b>	<b>3,102</b>	<b>26,797</b>	<b>42,726</b>	<b>4,932</b>	<b>4,356</b>	<b>8,789</b>	<b>13,800</b>	<b>59</b>	<b>68</b>	<b>45</b>
<15	1,192	25	5	29	27	221	479	61	58	159	121	0	2	5
<16	1,241	25	5	29	27	230	499	63	63	165	128	0	2	5
<17	1,299	25	6	30	29	246	521	66	66	170	133	0	2	5
<18	1,366	25	6	30	32	263	537	71	70	180	144	0	2	6
15-49	6,434	107	29	169	149	1,588	2,323	259	226	704	844	11	14	11
15-64	18,382	334	84	587	472	4,683	6,814	735	594	1,773	2,241	18	20	27
16-64	18,333	334	84	587	472	4,674	6,794	733	589	1,767	2,234	18	20	27
17-64	18,275	334	83	586	470	4,658	6,772	730	586	1,762	2,229	18	20	27
18-24	508	13	1	11	12	119	151	29	25	69	75	0	1	2
18-64	18,208	334	83	586	467	4,641	6,756	725	582	1,752	2,218	18	20	26
18+	109,974	1,946	582	4,077	3,070	26,534	42,189	4,861	4,286	8,609	13,656	59	66	39
25-44	3,535	58	14	91	65	832	1,301	141	117	419	475	7	10	5
45-64	14,165	263	68	484	390	3,690	5,304	555	440	1,264	1,668	11	9	19
65+	91,766	1,612	499	3,491	2,603	21,893	35,433	4,136	3,704	6,857	11,438	41	46	13
<b>Both Sexes- Sexes réunis</b>	<b>227,630</b>	<b>4,350</b>	<b>1,213</b>	<b>8,243</b>	<b>6,335</b>	<b>54,585</b>	<b>85,950</b>	<b>10,050</b>	<b>8,965</b>	<b>18,732</b>	<b>28,757</b>	<b>145</b>	<b>175</b>	<b>130</b>
<15	2,821	51	12	81	66	562	1,106	162	134	362	264	2	3	16
<16	2,974	54	12	85	75	586	1,158	170	145	386	281	2	3	17
<17	3,156	57	14	88	78	637	1,208	182	152	412	304	2	3	19
<18	3,375	61	15	93	83	690	1,271	198	162	436	336	2	5	23
15-49	18,112	305	86	525	462	4,355	6,334	737	626	2,092	2,472	30	42	46
15-64	49,064	940	252	1,633	1,286	12,521	17,791	2,017	1,537	4,829	6,054	60	65	79
16-64	48,911	937	252	1,629	1,277	12,497	17,739	2,009	1,526	4,805	6,037	60	65	78
17-64	48,729	934	250	1,626	1,274	12,446	17,689	1,997	1,519	4,779	6,014	60	65	76
18-24	1,828	40	9	43	53	448	538	89	87	244	252	2	10	13
18-64	48,510	930	249	1,621	1,269	12,393	17,626	1,981	1,509	4,755	5,982	60	63	72
18+	224,255	4,289	1,198	8,150	6,252	53,895	84,679	9,852	8,803	18,296	28,421	143	170	107
25-44	10,022	164	51	272	225	2,386	3,581	394	335	1,177	1,379	19	22	17
45-64	36,660	726	189	1,306	991	9,559	13,507	1,498	1,087	3,334	4,351	39	31	42
65+	175,745	3,359	949	6,529	4,983	41,502	67,053	7,871	7,294	13,541	22,439	83	107	35

Table 1.32 Immigrants by Age Group,<sup>4</sup> Sex and Province or Territory of Destination, 2002-2003<sup>1</sup> (P)Tableau 1.32 Immigrants par groupe d'âge,<sup>4</sup> sexe et province ou territoire de destination, 2002-2003<sup>1</sup> (P)

Age Group and Sex Groupe d'âge et sexe	CANADA	N.L. - T.-N.-L.	P.E.I. - Î.-P.-É.	N.S. - N.-É.	N.B. - N.-B.	Que. - Qc	Ont.	Man.	Sask.	Alta. - Alb.	B.C. - C.-B.	Y.T. - Yn	N.W.T. - T.N.-O.	Nvt. - Nt
<b>Males - Masculin</b>	<b>96,668</b>	<b>189</b>	<b>46</b>	<b>649</b>	<b>326</b>	<b>17,731</b>	<b>52,975</b>	<b>2,525</b>	<b>759</b>	<b>6,393</b>	<b>15,028</b>	<b>20</b>	<b>26</b>	<b>1</b>
<5	8,158	15	7	54	33	1,559	4,641	216	63	480	1,088	0	2	0
5-9	7,671	10	5	50	35	1,233	4,278	299	85	550	1,124	0	2	0
10-14	7,037	13	4	55	21	1,027	3,922	226	91	471	1,204	1	2	0
15-19	6,287	18	3	43	24	899	3,586	207	51	435	1,021	0	0	0
20-24	6,185	10	2	59	21	1,203	3,118	215	70	494	991	2	0	0
25-29	14,076	39	5	90	53	3,446	7,254	300	98	845	1,938	5	3	0
30-34	15,975	30	3	87	43	3,827	8,490	339	74	973	2,096	3	9	1
35-39	11,145	18	7	69	41	2,175	6,020	271	82	749	1,708	4	1	0
40-44	7,045	14	5	53	18	985	3,987	204	48	466	1,261	2	2	0
45-49	4,507	6	4	27	14	567	2,567	118	30	302	872	0	0	0
50-54	2,397	6	0	26	16	283	1,308	45	23	176	512	1	1	0
55-59	1,945	3	1	13	2	199	1,138	36	13	150	388	1	1	0
60-64	1,772	2	0	9	4	134	1,105	21	16	122	357	1	1	0
65-69	1,315	4	0	9	1	81	859	12	6	87	256	0	0	0
70-74	701	0	0	1	0	75	423	7	6	50	139	0	0	0
75-79	291	0	0	2	0	21	191	6	1	25	44	0	1	0
80-84	97	0	0	2	0	11	54	1	0	13	15	0	1	0
85-89	50	1	0	0	0	4	29	1	2	3	10	0	0	0
90+	14	0	0	0	0	2	5	1	0	2	4	0	0	0
<b>Females - Féminin</b>	<b>102,491</b>	<b>139</b>	<b>46</b>	<b>610</b>	<b>325</b>	<b>17,175</b>	<b>56,995</b>	<b>2,386</b>	<b>801</b>	<b>7,178</b>	<b>16,763</b>	<b>36</b>	<b>33</b>	<b>4</b>
<5	8,120	18	6	69	33	1,808	4,417	188	55	473	1,052	1	0	0
5-9	7,062	8	3	49	22	1,115	3,985	248	76	503	1,048	2	3	0
10-14	6,327	12	4	32	22	965	3,497	217	81	451	1,043	2	1	0
15-19	6,484	10	6	37	18	959	3,691	195	65	477	1,021	2	3	0
20-24	10,975	10	2	49	40	1,821	6,134	255	66	773	1,819	2	4	0
25-29	17,231	29	6	118	58	3,522	9,400	334	109	1,207	2,436	5	4	3
30-34	15,555	17	4	66	47	3,156	8,321	285	108	1,102	2,433	10	5	1
35-39	9,997	8	3	64	24	1,595	5,486	253	76	700	1,785	1	2	0
40-44	6,223	8	6	42	18	804	3,389	181	55	462	1,251	4	3	0
45-49	3,838	4	3	30	18	486	2,113	77	41	256	806	2	2	0
50-54	2,956	5	1	13	12	297	1,719	49	21	215	618	3	3	0
55-59	2,564	1	1	16	5	200	1,591	24	19	181	525	0	1	0
60-64	2,121	5	0	7	3	148	1,369	25	9	158	397	0	0	0
65-69	1,496	0	0	12	2	128	949	25	10	104	266	0	0	0
70-74	824	2	0	2	1	83	522	13	5	57	137	1	1	0
75-79	434	2	1	0	2	53	260	12	3	33	67	0	1	0
80-84	185	0	0	2	0	24	104	3	1	15	36	0	0	0
85-89	70	0	0	2	0	8	32	0	1	9	17	1	0	0
90+	29	0	0	0	0	3	16	2	0	2	6	0	0	0
<b>Both Sexes- Sexes réunis</b>	<b>199,159</b>	<b>328</b>	<b>92</b>	<b>1,259</b>	<b>651</b>	<b>34,906</b>	<b>109,970</b>	<b>4,911</b>	<b>1,560</b>	<b>13,571</b>	<b>31,791</b>	<b>56</b>	<b>59</b>	<b>5</b>
<5	16,278	33	13	123	66	3,367	9,058	404	118	953	2,140	1	2	0
5-9	14,733	18	8	99	57	2,348	8,263	547	161	1,053	2,172	2	5	0
10-14	13,364	25	8	87	43	1,992	7,419	443	172	922	2,247	3	3	0
15-19	12,771	28	9	80	42	1,858	7,277	402	116	912	2,042	2	3	0
20-24	17,160	20	4	108	61	3,024	9,252	470	136	1,267	2,810	4	4	0
25-29	31,307	68	11	208	111	6,968	16,654	634	207	2,052	4,374	10	7	3
30-34	31,530	47	7	153	90	6,983	16,811	624	182	2,075	4,529	13	14	2
35-39	21,142	26	10	133	65	3,770	11,506	524	158	1,449	3,493	5	3	0
40-44	13,268	22	11	95	36	1,789	7,376	385	103	928	2,512	6	5	0
45-49	8,345	10	7	57	32	1,053	4,680	195	71	558	1,678	2	2	0
50-54	5,353	11	1	39	28	580	3,027	94	44	391	1,130	4	4	0
55-59	4,509	4	2	29	7	399	2,729	60	32	331	913	1	2	0
60-64	3,893	7	0	16	7	282	2,474	46	25	280	754	1	1	0
65-69	2,811	4	0	21	3	209	1,808	37	16	191	522	0	0	0
70-74	1,525	2	0	3	1	158	945	20	11	107	276	1	1	0
75-79	725	2	1	2	2	74	451	18	4	58	111	0	2	0
80-84	282	0	0	4	0	35	158	4	1	28	51	0	1	0
85-89	120	1	0	2	0	12	61	1	3	12	27	1	0	0
90+	43	0	0	0	0	5	21	3	0	4	10	0	0	0

See footnote(s) and abbreviation(s) on pages 26-27

Voir renvoi(s) et abréviation(s) aux pages 26-27

Table 1.32 Immigrants by Age Group,<sup>4</sup> Sex and Province or Territory of Destination, 2002-2003<sup>1</sup> (P)  
 Tableau 1.32 Immigrants par groupe d'âge,<sup>4</sup> sexe et province ou territoire de destination, 2002-2003<sup>1</sup> (P)

Age Group and Sex - Groupe d'âge et sexe	CANADA	N.L. - T.-N.-L.	P.E.I. - Î.-P.-É.	N.S. - N.-É.	N.B. - N.-B.	Que. - Qc	Ont.	Man.	Sask.	Alta. - Alb.	B.C. - C.-B.	Y.T. - Yn	N.W.T. - T.N.-O.	Nvt. - Nt
<b>Males - Masculin</b>	<b>96,668</b>	<b>189</b>	<b>46</b>	<b>649</b>	<b>326</b>	<b>17,731</b>	<b>52,975</b>	<b>2,525</b>	<b>759</b>	<b>6,393</b>	<b>15,028</b>	<b>20</b>	<b>26</b>	<b>1</b>
<15	22,866	38	16	159	89	3,819	12,841	741	239	1,501	3,416	1	6	0
<16	24,217	43	17	168	96	4,019	13,591	792	251	1,585	3,648	1	6	0
<17	25,539	45	17	179	100	4,207	14,321	830	262	1,693	3,878	1	6	0
<18	26,809	49	17	188	104	4,387	15,058	872	273	1,779	4,075	1	6	0
15-49	65,220	135	29	428	214	13,102	35,022	1,654	453	4,264	9,887	16	15	1
15-64	71,334	146	30	476	236	13,718	38,573	1,756	505	4,712	11,144	19	18	1
16-64	69,983	141	29	467	229	13,518	37,823	1,705	493	4,628	10,912	19	18	1
17-64	68,661	139	29	456	225	13,330	37,093	1,667	482	4,520	10,682	19	18	1
18-24	8,529	17	4	73	30	1,534	4,487	291	87	651	1,353	2	0	0
18-64	67,391	135	29	447	221	13,150	36,356	1,625	471	4,434	10,485	19	18	1
18+	69,859	140	29	461	222	13,344	37,917	1,653	486	4,614	10,953	19	20	1
25-44	48,241	101	20	299	155	10,433	25,751	1,114	302	3,033	7,003	14	15	1
45-64	10,621	17	5	75	36	1,183	6,118	220	82	750	2,129	3	3	0
65+	2,468	5	0	14	1	194	1,561	28	15	180	468	0	2	0
<b>Females - Féminin</b>	<b>102,491</b>	<b>139</b>	<b>46</b>	<b>610</b>	<b>325</b>	<b>17,175</b>	<b>56,995</b>	<b>2,386</b>	<b>801</b>	<b>7,178</b>	<b>16,763</b>	<b>36</b>	<b>33</b>	<b>4</b>
<15	21,509	38	13	150	77	3,888	11,899	653	212	1,427	3,143	5	4	0
<16	22,711	38	13	158	81	4,060	12,593	698	223	1,505	3,333	5	4	0
<17	23,889	39	14	165	86	4,237	13,247	740	241	1,597	3,513	6	4	0
<18	25,078	42	16	176	87	4,429	13,913	770	250	1,678	3,706	6	5	0
15-49	70,303	86	30	406	223	12,343	38,534	1,580	520	4,977	11,551	26	23	4
15-64	77,944	97	32	442	243	12,988	43,213	1,678	569	5,531	13,091	29	27	4
16-64	76,742	97	32	434	239	12,816	42,519	1,633	558	5,453	12,901	29	27	4
17-64	75,564	96	31	427	234	12,639	41,865	1,591	540	5,361	12,721	28	27	4
18-24	13,890	16	5	60	48	2,239	7,811	333	93	999	2,277	3	6	0
18-64	74,375	93	29	416	233	12,447	41,199	1,561	531	5,280	12,528	28	26	4
18+	77,413	97	30	434	238	12,746	43,082	1,616	551	5,500	13,057	30	28	4
25-44	49,006	62	19	290	147	9,077	26,596	1,053	348	3,471	7,905	20	14	4
45-64	11,479	15	5	66	38	1,131	6,792	175	90	810	2,346	5	6	0
65+	3,038	4	1	18	5	299	1,883	55	20	220	529	2	2	0
<b>Both Sexes- Sexes réunis</b>	<b>199,159</b>	<b>328</b>	<b>92</b>	<b>1,259</b>	<b>651</b>	<b>34,906</b>	<b>109,970</b>	<b>4,911</b>	<b>1,560</b>	<b>13,571</b>	<b>31,791</b>	<b>56</b>	<b>59</b>	<b>5</b>
<15	44,375	76	29	309	166	7,707	24,740	1,394	451	2,928	6,559	6	10	0
<16	46,928	81	30	326	177	8,079	26,184	1,490	474	3,090	6,981	6	10	0
<17	49,428	84	31	344	186	8,444	27,568	1,570	503	3,290	7,391	7	10	0
<18	51,887	91	33	364	191	8,816	28,971	1,642	523	3,457	7,781	7	11	0
15-49	135,523	221	59	834	437	25,445	73,556	3,234	973	9,241	21,438	42	38	5
15-64	149,278	243	62	918	479	26,706	81,786	3,434	1,074	10,243	24,235	48	45	5
16-64	146,725	238	61	901	468	26,334	80,342	3,338	1,051	10,081	23,813	48	45	5
17-64	144,225	235	60	883	459	25,969	78,958	3,258	1,022	9,881	23,403	47	45	5
18-24	22,419	33	9	133	78	3,773	12,298	624	180	1,650	3,630	5	6	0
18-64	141,766	228	58	863	454	25,597	77,555	3,186	1,002	9,714	23,013	47	44	5
18+	147,272	237	59	895	460	26,090	80,999	3,269	1,037	10,114	24,010	49	48	5
25-44	97,247	163	39	589	302	19,510	52,347	2,167	650	6,504	14,908	34	29	5
45-64	22,100	32	10	141	74	2,314	12,910	395	172	1,560	4,475	8	9	0
65+	5,506	9	1	32	6	493	3,444	83	35	400	997	2	4	0

Table 1.33 Total Emigrants by Age Group,<sup>4</sup> Sex and Province or Territory of Origin, 2002-2003<sup>1</sup> (P)  
 Tableau 1.33 Émigrants totaux par groupe d'âge,<sup>4</sup> sexe et province ou territoire d'origine, 2002-2003<sup>1</sup> (P)

Age Group and Sex - Groupe d'âge et sexe	CANADA	N.L. - T.-N.-L.	P.E.I. - Î.-P.-É.	N.S. - N.-É.	N.B. - N.-B.	Que. - Qc	Ont.	Man.	Sask.	Alta. - Alb.	B.C. - C.-B.	Y.T. - Yn	N.W.T. - T.N.-O.	Nvt. - Nt
<b>Males - Masculin</b>	<b>29,467</b>	<b>156</b>	<b>41</b>	<b>588</b>	<b>377</b>	<b>4,795</b>	<b>12,075</b>	<b>610</b>	<b>729</b>	<b>3,603</b>	<b>6,433</b>	<b>19</b>	<b>22</b>	<b>19</b>
<5	491	1	0	11	9	77	202	2	10	52	127	0	0	0
5-9	2,242	10	5	44	30	367	920	50	57	278	481	0	0	0
10-14	1,996	12	5	39	24	326	820	46	48	248	428	0	0	0
15-19	1,843	13	3	37	24	300	754	40	45	225	402	0	0	0
20-24	506	2	-4	12	7	69	202	-22	17	44	183	-3	-1	0
25-29	2,408	12	3	48	32	386	986	30	62	283	569	-2	-1	0
30-34	5,197	29	8	104	65	851	2,124	125	125	642	1,095	10	10	9
35-39	5,509	30	8	108	67	907	2,258	140	133	686	1,143	10	10	9
40-44	3,874	19	7	78	50	638	1,592	95	93	483	810	4	4	1
45-49	2,196	11	5	42	28	359	902	52	55	272	470	0	0	0
50-54	1,320	7	1	25	17	214	542	25	33	163	293	0	0	0
55-59	593	5	0	14	7	94	242	7	17	71	136	0	0	0
60-64	155	0	0	2	2	22	63	-1	6	16	45	0	0	0
65-69	581	5	0	12	9	95	239	11	13	72	125	0	0	0
70-74	318	0	0	8	5	50	128	9	10	39	69	0	0	0
75-79	168	0	0	4	1	28	71	0	5	21	38	0	0	0
80-84	43	0	0	0	0	8	19	1	0	5	10	0	0	0
85-89	20	0	0	0	0	3	8	0	0	2	7	0	0	0
90+	7	0	0	0	0	1	3	0	0	1	2	0	0	0
<b>Females - Féminin</b>	<b>26,117</b>	<b>141</b>	<b>34</b>	<b>513</b>	<b>321</b>	<b>4,244</b>	<b>10,709</b>	<b>517</b>	<b>646</b>	<b>3,186</b>	<b>5,774</b>	<b>14</b>	<b>15</b>	<b>3</b>
<5	347	0	0	6	5	52	137	-5	10	39	103	0	0	0
5-9	2,178	14	5	42	29	356	894	51	53	271	463	0	0	0
10-14	1,963	15	5	38	23	321	804	48	47	242	420	0	0	0
15-19	1,521	10	2	28	18	248	626	28	36	183	342	0	0	0
20-24	683	3	-3	15	10	98	275	-17	20	63	224	-3	-2	0
25-29	2,885	14	4	58	38	462	1,179	41	75	344	670	0	0	0
30-34	4,321	24	5	85	51	704	1,768	99	106	533	923	10	10	3
35-39	4,125	20	5	81	49	677	1,694	102	100	514	870	7	6	0
40-44	3,125	15	6	61	40	516	1,285	75	77	390	659	0	1	0
45-49	2,120	14	5	43	26	348	872	50	50	263	449	0	0	0
50-54	1,113	6	0	23	13	181	456	23	30	137	244	0	0	0
55-59	422	3	0	9	3	67	174	4	12	49	101	0	0	0
60-64	142	0	0	0	4	21	59	-1	3	14	42	0	0	0
65-69	475	3	0	10	5	78	196	9	10	58	106	0	0	0
70-74	257	0	0	5	5	42	105	5	6	31	58	0	0	0
75-79	182	0	0	5	2	30	76	0	5	21	43	0	0	0
80-84	145	0	0	4	0	24	60	1	5	19	32	0	0	0
85-89	91	0	0	0	0	15	40	3	1	12	20	0	0	0
90+	22	0	0	0	0	4	9	1	0	3	5	0	0	0
<b>Both Sexes- Sexes réunis</b>	<b>55,584</b>	<b>297</b>	<b>75</b>	<b>1,101</b>	<b>698</b>	<b>9,039</b>	<b>22,784</b>	<b>1,127</b>	<b>1,375</b>	<b>6,789</b>	<b>12,207</b>	<b>33</b>	<b>37</b>	<b>22</b>
<5	838	1	0	17	14	129	339	-3	20	91	230	0	0	0
5-9	4,420	24	10	86	59	723	1,814	101	110	549	944	0	0	0
10-14	3,959	27	10	77	47	647	1,624	94	95	490	848	0	0	0
15-19	3,364	23	5	65	42	548	1,380	68	81	408	744	0	0	0
20-24	1,189	5	-7	27	17	167	477	-39	37	107	407	-6	-3	0
25-29	5,293	26	7	106	70	848	2,165	71	137	627	1,239	-2	-1	0
30-34	9,518	53	13	189	116	1,555	3,892	224	231	1,175	2,018	20	20	12
35-39	9,634	50	13	189	116	1,584	3,952	242	233	1,200	2,013	17	16	9
40-44	6,999	34	13	139	90	1,154	2,877	170	170	873	1,469	4	5	1
45-49	4,316	25	10	85	54	707	1,774	102	105	535	919	0	0	0
50-54	2,433	13	1	48	30	395	998	48	63	300	537	0	0	0
55-59	1,015	8	0	23	10	161	416	11	29	120	237	0	0	0
60-64	297	0	0	2	6	43	122	-2	9	30	87	0	0	0
65-69	1,056	8	0	22	14	173	435	20	23	130	231	0	0	0
70-74	575	0	0	13	10	92	233	14	16	70	127	0	0	0
75-79	350	0	0	9	3	58	147	0	10	42	81	0	0	0
80-84	188	0	0	4	0	32	79	2	5	24	42	0	0	0
85-89	111	0	0	0	0	18	48	3	1	14	27	0	0	0
90+	29	0	0	0	0	5	12	1	0	4	7	0	0	0

See footnote(s) and abbreviation(s) on pages 26-27

Voir renvoi(s) et abréviation(s) aux pages 26-27



Table 1.33 Total Emigrants by Age Group,<sup>4</sup> Sex and Province or Territory of Origin, 2002-2003<sup>1</sup> (P)  
 Tableau 1.33 Émigrants totaux par groupe d'âge,<sup>4</sup> sexe et province ou territoire d'origine, 2002-2003<sup>1</sup> (P)

Age Group and Sex - Groupe d'âge et sexe	CANADA	N.L. - T.-N.-L.	P.E.I. - Î.-P.-É.	N.S. - N.-É.	N.B. - N.-B.	Que. - Qc	Ont.	Man.	Sask.	Alta. - Alb.	B.C. - C.-B.	Y.T. - Yn	N.W.T. - T.N.-O.	Nvt. - Nt
<b>Males - Masculin</b>	<b>29,467</b>	<b>156</b>	<b>41</b>	<b>588</b>	<b>377</b>	<b>4,795</b>	<b>12,075</b>	<b>610</b>	<b>729</b>	<b>3,603</b>	<b>6,433</b>	<b>19</b>	<b>22</b>	<b>19</b>
<15	4,729	23	10	94	63	770	1,942	98	115	578	1,036	0	0	0
<16	5,138	26	11	102	68	837	2,110	108	124	629	1,123	0	0	0
<17	5,567	29	12	111	74	907	2,286	118	134	682	1,214	0	0	0
<18	5,983	32	13	119	80	975	2,456	128	144	733	1,303	0	0	0
15-49	21,533	116	30	429	273	3,510	8,818	460	530	2,635	4,672	19	22	19
15-64	23,601	128	31	470	299	3,840	9,665	491	586	2,885	5,146	19	22	19
16-64	23,192	125	30	462	294	3,773	9,497	481	577	2,834	5,059	19	22	19
17-64	22,763	122	29	453	288	3,703	9,321	471	567	2,781	4,968	19	22	19
18-24	1,095	6	-4	24	14	164	442	-12	33	114	318	-3	-1	0
18-64	22,347	119	28	445	282	3,635	9,151	461	557	2,730	4,879	19	22	19
18+	23,484	124	28	469	297	3,820	9,619	482	585	2,870	5,130	19	22	19
25-44	16,988	90	26	338	214	2,782	6,960	390	413	2,094	3,617	22	23	19
45-64	4,264	23	6	83	54	689	1,749	83	111	522	944	0	0	0
65+	1,137	5	0	24	15	185	468	21	28	140	251	0	0	0
<b>Females - Féminin</b>	<b>26,117</b>	<b>141</b>	<b>34</b>	<b>513</b>	<b>321</b>	<b>4,244</b>	<b>10,709</b>	<b>517</b>	<b>646</b>	<b>3,186</b>	<b>5,774</b>	<b>14</b>	<b>15</b>	<b>3</b>
<15	4,488	29	10	86	57	729	1,835	94	110	552	986	0	0	0
<16	4,842	31	11	92	61	787	1,981	102	118	596	1,063	0	0	0
<17	5,194	33	12	98	65	845	2,127	110	126	639	1,139	0	0	0
<18	5,525	35	13	104	69	899	2,263	117	134	679	1,212	0	0	0
15-49	18,780	100	24	371	232	3,053	7,699	378	464	2,290	4,137	14	15	3
15-64	20,457	109	24	403	252	3,322	8,388	404	509	2,490	4,524	14	15	3
16-64	20,103	107	23	397	248	3,264	8,242	396	501	2,446	4,447	14	15	3
17-64	19,751	105	22	391	244	3,206	8,096	388	493	2,403	4,371	14	15	3
18-24	1,167	7	-4	25	16	176	473	-12	32	119	340	-3	-2	0
18-64	19,420	103	21	385	240	3,152	7,960	381	485	2,363	4,298	14	15	3
18+	20,592	106	21	409	252	3,345	8,446	400	512	2,507	4,562	14	15	3
25-44	14,456	73	20	285	178	2,359	5,926	317	358	1,781	3,122	17	17	3
45-64	3,797	23	5	75	46	617	1,561	76	95	463	836	0	0	0
65+	1,172	3	0	24	12	193	486	19	27	144	264	0	0	0
<b>Both Sexes- Sexes réunis</b>	<b>55,584</b>	<b>297</b>	<b>75</b>	<b>1,101</b>	<b>698</b>	<b>9,039</b>	<b>22,784</b>	<b>1,127</b>	<b>1,375</b>	<b>6,789</b>	<b>12,207</b>	<b>33</b>	<b>37</b>	<b>22</b>
<15	9,217	52	20	180	120	1,499	3,777	192	225	1,130	2,022	0	0	0
<16	9,980	57	22	194	129	1,624	4,091	210	242	1,225	2,186	0	0	0
<17	10,761	62	24	209	139	1,752	4,413	228	260	1,321	2,353	0	0	0
<18	11,508	67	26	223	149	1,874	4,719	245	278	1,412	2,515	0	0	0
15-49	40,313	216	54	800	505	6,563	16,517	838	994	4,925	8,809	33	37	22
15-64	44,058	237	55	873	551	7,162	18,053	895	1,095	5,375	9,670	33	37	22
16-64	43,295	232	53	859	542	7,037	17,739	877	1,078	5,280	9,506	33	37	22
17-64	42,514	227	51	844	532	6,909	17,417	859	1,060	5,184	9,339	33	37	22
18-24	2,262	13	-8	49	30	340	915	-24	65	233	658	-6	-3	0
18-64	41,767	222	49	830	522	6,787	17,111	842	1,042	5,093	9,177	33	37	22
18+	44,076	230	49	878	549	7,165	18,065	882	1,097	5,377	9,692	33	37	22
25-44	31,444	163	46	623	392	5,141	12,886	707	771	3,875	6,739	39	40	22
45-64	8,061	46	11	158	100	1,306	3,310	159	206	985	1,780	0	0	0
65+	2,309	8	0	48	27	378	954	40	55	284	515	0	0	0

**ELECTRONIC PUBLICATIONS AVAILABLE AT** | **PUBLICATIONS ÉLECTRONIQUES DISPONIBLES À**  
**[www.statcan.ca](http://www.statcan.ca)**



Table 1.34 Interprovincial Migrants by Province or Territory of Origin and Destination, 2001-2002 and 2002-2003<sup>1</sup>  
 Tableau 1.34 Migrants interprovinciaux par province ou territoire d'origine et de destination, 2001-2002 et 2002-2003<sup>1</sup>

2001-2002(D)														
Destination														
Origin -	N.L. -	P.E.I. -	N.S. -	N.B. -	Que. -	Ont.	Man.	Sask.	Alta. -	B.C. -	Y.T.	N.W.T. -	Nvt. -	Out -
Origine	T.-N.-L.	Î.-P.-É.	N.-É.	N.-B.	Qc				Alb.	C.-B.	Yn	T.N.-O.	Nt	Sortants
N.L. - T.-N.-L.	0	206	1,942	691	217	4,253	206	177	3,499	587	7	195	156	12,136
P.E.I. - Î.-P.-É.	154	0	575	413	102	724	31	26	374	159	0	13	6	2,577
N.S. - N.-É.	1,197	627	0	2,601	815	6,707	466	199	2,898	1,439	37	133	110	17,229
N.B. - N.-B.	431	436	2,393	0	2,166	4,052	222	146	2,271	686	23	57	45	12,928
Que. - Qc	222	108	779	1,777	0	19,774	469	254	2,620	2,626	36	78	95	28,838
Ont.	3,935	771	5,922	3,580	15,681	0	4,384	1,532	13,294	14,855	183	351	241	64,729
Man.	161	36	460	265	510	5,300	0	2,383	5,832	3,067	44	159	87	18,304
Sask.	110	37	261	151	278	2,207	2,470	0	14,178	3,394	61	222	49	23,418
Alta. - Alb.	1,796	236	2,262	1,368	1,929	11,193	3,055	7,056	0	19,273	303	785	124	49,380
B.C. - C.-B.	587	155	1,543	765	2,585	15,143	2,428	2,625	28,831	0	550	414	89	55,715
Y.T. - Yn	9	6	45	27	40	145	40	35	485	642	0	86	9	1,569
N.W.T. - T.N.-O.	103	10	89	39	53	320	95	124	1,196	378	83	0	95	2,585
Nvt. - Nt	79	11	60	33	112	265	94	41	137	53	21	176	0	1,082
In - Entrants	8,784	2,639	16,331	11,710	24,488	70,083	13,960	14,598	75,615	47,159	1,348	2,669	1,106	290,490
Total Net - Solde Migratoire	-3,352	62	-898	-1,218	-4,350	5,354	-4,344	-8,820	26,235	-8,556	-221	84	24	0

2002-2003(P)														
Destination														
Origin -	N.L. -	P.E.I. -	N.S. -	N.B. -	Que. -	Ont.	Man.	Sask.	Alta. -	B.C. -	Y.T.	N.W.T. -	Nvt. -	Out -
Origine	T.-N.-L.	Î.-P.-É.	N.-É.	N.-B.	Qc				Alb.	C.-B.	Yn	T.N.-O.	Nt	Sortants
N.L. - T.-N.-L.	0	234	2,004	626	420	4,781	242	161	2,659	484	54	129	112	11,906
P.E.I. - Î.-P.-É.	186	0	574	479	187	739	45	55	428	110	0	0	0	2,803
N.S. - N.-É.	1,458	672	0	2,772	727	6,745	489	180	2,579	1,312	0	115	184	17,233
N.B. - N.-B.	521	550	2,871	0	2,487	4,067	220	210	1,809	675	0	60	70	13,540
Que. - Qc	316	321	869	2,054	0	20,095	505	452	2,441	2,751	86	92	103	30,085
Ont.	5,366	1,085	6,562	3,913	18,131	0	5,468	1,799	15,123	14,632	194	245	193	72,711
Man.	219	36	417	216	763	5,633	0	2,966	4,942	3,115	52	215	126	18,700
Sask.	158	40	249	161	505	2,110	3,130	0	12,791	3,397	80	294	114	23,029
Alta. - Alb.	2,907	259	2,585	1,699	2,131	11,985	4,176	9,698	0	23,225	355	613	204	59,837
B.C. - C.-B.	648	129	1,629	830	2,778	14,266	2,907	3,030	27,694	0	881	365	25	55,182
Y.T. - Yn	0	0	82	10	72	124	0	36	345	482	0	81	0	1,232
N.W.T. - T.N.-O.	63	0	55	92	60	146	113	135	939	408	196	0	258	2,465
Nvt. - Nt	50	48	113	60	102	206	216	84	168	0	20	266	0	1,333
In - Entrants	11,892	3,374	18,010	12,912	28,363	70,897	17,511	18,806	71,918	50,591	1,918	2,475	1,389	310,056
Total Net - Solde Migratoire	-14	571	777	-628	-1,722	-1,814	-1,189	-4,223	12,081	-4,591	686	10	56	0

Table 1.35 Interprovincial Migration: In-migrants by Age Group,<sup>4</sup> Sex and Province or Territory of Destination, 2002-2003<sup>1</sup> (P)  
 Tableau 1.35 Migration interprovinciale : entrants par groupe d'âge,<sup>4</sup> sexe et province ou territoire de destination, 2002-2003<sup>1</sup> (P)

Age Group and Sex - Groupe d'âge et sexe	CANADA	N.L. - T.-N.-L.	P.E.I. - Î.-P.-É.	N.S. - N.-É.	N.B. - N.-B.	Que. - Qc	Ont.	Man.	Sask.	Alta. - Alb.	B.C. - C.-B.	Y.T. - Yn	N.W.T. - T.N.-O.	Nvt. - Nt
<b>Males - Masculin</b>	<b>158,643</b>	<b>6,352</b>	<b>1,588</b>	<b>9,163</b>	<b>6,597</b>	<b>14,468</b>	<b>35,556</b>	<b>8,839</b>	<b>9,521</b>	<b>38,085</b>	<b>25,532</b>	<b>934</b>	<b>1,289</b>	<b>719</b>
<5	14,354	589	157	783	653	1,243	3,197	992	1,083	3,310	2,025	96	143	83
5-9	9,916	389	104	549	445	808	2,340	679	747	2,226	1,429	58	95	47
10-14	8,158	319	72	435	336	666	1,787	588	652	1,936	1,225	42	68	32
15-19	12,506	443	111	654	498	941	2,536	688	822	3,820	1,783	75	100	35
20-24	26,425	1,039	241	1,475	1,116	2,182	5,262	1,330	1,586	7,810	3,955	150	197	82
25-29	22,216	927	210	1,424	949	2,358	5,416	1,170	1,119	4,937	3,301	116	180	109
30-34	17,991	751	162	1,109	759	1,911	4,275	938	959	4,039	2,749	107	147	85
35-39	12,888	538	105	749	538	1,302	3,112	694	726	2,790	2,084	74	114	62
40-44	9,329	382	82	562	377	926	2,186	499	517	2,075	1,531	54	90	48
45-49	7,859	336	112	458	325	675	1,716	405	384	1,691	1,575	62	64	56
50-54	4,974	220	70	325	187	460	1,017	263	251	1,024	1,042	36	41	38
55-59	3,880	172	52	225	151	314	840	204	214	768	858	27	32	23
60-64	2,891	103	36	166	100	242	656	149	143	631	618	22	11	14
65-69	2,356	66	41	115	71	198	508	106	154	447	631	7	7	5
70-74	1,304	36	15	57	42	107	330	58	78	243	333	5	0	0
75-79	902	26	12	50	31	81	205	41	48	178	227	3	0	0
80-84	380	11	5	13	15	31	99	16	21	73	96	0	0	0
85-89	227	5	1	12	4	17	59	11	13	55	50	0	0	0
90+	87	0	0	2	0	6	15	8	4	32	20	0	0	0
<b>Females - Féminin</b>	<b>151,413</b>	<b>5,540</b>	<b>1,786</b>	<b>8,847</b>	<b>6,315</b>	<b>13,895</b>	<b>35,341</b>	<b>8,672</b>	<b>9,285</b>	<b>33,833</b>	<b>25,059</b>	<b>984</b>	<b>1,186</b>	<b>670</b>
<5	13,470	540	145	737	606	1,130	3,050	926	1,055	3,051	1,925	91	143	71
5-9	9,422	371	101	505	425	752	2,159	652	758	2,122	1,398	56	85	38
10-14	7,912	311	85	443	350	673	1,767	557	579	1,886	1,107	49	64	41
15-19	12,572	438	137	720	486	1,089	2,699	737	814	3,376	1,852	77	94	53
20-24	25,417	925	292	1,513	1,038	2,365	5,654	1,315	1,583	6,337	3,957	173	174	91
25-29	20,110	758	240	1,256	874	2,076	5,134	1,095	1,071	4,092	3,098	142	169	105
30-34	15,785	588	170	934	643	1,590	3,841	888	915	3,318	2,563	114	141	80
35-39	11,471	420	124	664	477	1,110	2,953	629	648	2,389	1,810	78	104	65
40-44	8,152	308	94	497	336	815	1,908	458	435	1,777	1,361	58	66	39
45-49	7,474	301	123	460	333	618	1,622	356	380	1,452	1,682	45	56	46
50-54	4,868	178	71	312	206	394	1,103	241	248	993	1,016	33	45	28
55-59	3,640	136	52	227	147	303	795	182	184	757	798	26	24	9
60-64	2,951	115	44	181	123	266	687	149	146	581	634	11	11	3
65-69	2,811	55	45	139	97	253	681	169	171	566	614	15	5	1
70-74	2,038	41	28	86	70	172	480	121	120	411	501	6	2	0
75-79	1,574	27	17	78	51	131	382	96	83	345	356	5	3	0
80-84	1,115	16	9	57	31	99	285	65	59	243	246	5	0	0
85-89	484	10	8	25	18	47	99	31	26	118	102	0	0	0
90+	147	2	1	13	4	12	42	5	10	19	39	0	0	0
<b>Both Sexes Sexes réunis</b>	<b>310,056</b>	<b>11,892</b>	<b>3,374</b>	<b>18,010</b>	<b>12,912</b>	<b>28,363</b>	<b>70,897</b>	<b>17,511</b>	<b>18,806</b>	<b>71,918</b>	<b>50,591</b>	<b>1,918</b>	<b>2,475</b>	<b>1,389</b>
<5	27,824	1,129	302	1,520	1,259	2,373	6,247	1,918	2,138	6,361	3,950	187	286	154
5-9	19,338	760	205	1,054	870	1,560	4,499	1,331	1,505	4,348	2,827	114	180	85
10-14	16,070	630	157	878	686	1,339	3,554	1,145	1,231	3,822	2,332	91	132	73
15-19	25,078	881	248	1,374	984	2,030	5,235	1,425	1,636	7,196	3,635	152	194	88
20-24	51,842	1,964	533	2,988	2,154	4,547	10,916	2,645	3,169	14,147	7,912	323	371	173
25-29	42,326	1,685	450	2,680	1,823	4,434	10,550	2,265	2,190	9,029	6,399	258	349	214
30-34	33,776	1,339	332	2,043	1,402	3,501	8,116	1,826	1,874	7,357	5,312	221	288	165
35-39	24,359	958	229	1,413	1,015	2,412	6,065	1,323	1,374	5,179	3,894	152	218	127
40-44	17,481	690	176	1,059	713	1,741	4,094	957	952	3,852	2,892	112	156	87
45-49	15,333	637	235	918	658	1,293	3,338	761	764	3,143	3,257	107	120	102
50-54	9,842	398	141	637	393	854	2,120	504	499	2,017	2,058	69	86	66
55-59	7,520	308	104	452	298	617	1,635	386	398	1,525	1,656	53	56	32
60-64	5,842	218	80	347	223	508	1,343	298	289	1,212	1,252	33	22	17
65-69	5,167	121	86	254	168	451	1,189	275	325	1,013	1,245	22	12	6
70-74	3,342	77	43	143	112	279	810	179	198	654	834	11	2	0
75-79	2,476	53	29	128	82	212	587	137	131	523	583	8	3	0
80-84	1,495	27	14	70	46	130	384	81	80	316	342	5	0	0
85-89	711	15	9	37	22	64	158	42	39	173	152	0	0	0
90+	234	2	1	15	4	18	57	13	14	51	59	0	0	0

Table 1.35 Interprovincial Migration: In-migrants by Age Group,<sup>4</sup> Sex and Province or Territory of Destination, 2002-2003<sup>1</sup> (P)  
 Tableau 1.35 Migration interprovinciale : entrants par groupe d'âge,<sup>4</sup> sexe et province ou territoire de destination, 2002-2003<sup>1</sup> (P)

Age Group and Sex - Groupe d'âge et sexe	CANADA	N.L. - T.-N.-L.	P.E.I. - Î.-P.-É.	N.S. - N.-É.	N.B. - N.-B.	Que. - Qc	Ont.	Man.	Sask.	Alta. - Alb.	B.C. - C.-B.	Y.T. - Yn	N.W.T. - T.N.-O.	Nvt. - Nt
<b>Males - Masculin</b>	<b>158,643</b>	<b>6,352</b>	<b>1,588</b>	<b>9,163</b>	<b>6,597</b>	<b>14,468</b>	<b>35,556</b>	<b>8,839</b>	<b>9,521</b>	<b>38,085</b>	<b>25,532</b>	<b>934</b>	<b>1,289</b>	<b>719</b>
<15	32,428	1,297	333	1,767	1,434	2,717	7,324	2,259	2,482	7,472	4,679	196	306	162
<16	33,850	1,343	346	1,840	1,490	2,826	7,648	2,352	2,586	7,859	4,870	204	320	166
<17	35,478	1,396	362	1,925	1,551	2,949	8,010	2,453	2,697	8,327	5,086	215	335	172
<18	37,730	1,474	380	2,041	1,636	3,115	8,476	2,574	2,843	9,027	5,407	229	352	176
15-49	109,214	4,416	1,023	6,431	4,562	10,295	24,503	5,724	6,113	27,162	16,978	638	892	477
15-64	120,959	4,911	1,181	7,147	5,000	11,311	27,016	6,340	6,721	29,585	19,496	723	976	552
16-64	119,537	4,865	1,168	7,074	4,944	11,202	26,692	6,247	6,617	29,198	19,305	715	962	548
17-64	117,909	4,812	1,152	6,989	4,883	11,079	26,330	6,146	6,506	28,730	19,089	704	947	542
18-24	33,629	1,305	305	1,855	1,412	2,725	6,646	1,703	2,047	10,075	5,010	192	251	103
18-64	115,657	4,734	1,134	6,873	4,798	10,913	25,864	6,025	6,360	28,030	18,768	690	930	538
18+	120,913	4,878	1,208	7,122	4,961	11,353	27,080	6,265	6,678	29,058	20,125	705	937	543
25-44	62,424	2,598	559	3,844	2,623	6,497	14,989	3,301	3,321	13,841	9,665	351	531	304
45-64	19,604	831	270	1,174	763	1,691	4,229	1,021	992	4,114	4,093	147	148	131
65+	5,256	144	74	249	163	440	1,216	240	318	1,028	1,357	15	7	5
<b>Females - Féminin</b>	<b>151,413</b>	<b>5,540</b>	<b>1,786</b>	<b>8,847</b>	<b>6,315</b>	<b>13,895</b>	<b>35,341</b>	<b>8,672</b>	<b>9,285</b>	<b>33,833</b>	<b>25,059</b>	<b>984</b>	<b>1,186</b>	<b>670</b>
<15	30,804	1,222	331	1,685	1,381	2,555	6,976	2,135	2,392	7,059	4,430	196	292	150
<16	32,271	1,273	346	1,767	1,437	2,672	7,299	2,237	2,489	7,452	4,629	204	306	160
<17	33,952	1,330	365	1,859	1,503	2,811	7,663	2,351	2,599	7,908	4,859	213	321	170
<18	36,240	1,406	388	1,988	1,586	3,014	8,154	2,486	2,746	8,536	5,192	228	337	179
15-49	100,981	3,738	1,180	6,044	4,187	9,663	23,811	5,478	5,846	22,741	16,323	687	804	479
15-64	112,440	4,167	1,347	6,764	4,663	10,626	26,396	6,050	6,424	25,072	18,771	757	884	519
16-64	110,973	4,116	1,332	6,682	4,607	10,509	26,073	5,948	6,327	24,679	18,572	749	870	509
17-64	109,292	4,059	1,313	6,590	4,541	10,370	25,709	5,834	6,217	24,223	18,342	740	855	499
18-24	32,553	1,179	372	1,930	1,319	2,995	7,175	1,701	2,043	8,236	5,047	218	223	115
18-64	107,004	3,983	1,290	6,461	4,458	10,167	25,218	5,699	6,070	23,595	18,009	725	839	490
18+	115,173	4,134	1,398	6,859	4,729	10,881	27,187	6,186	6,539	25,297	19,867	756	849	491
25-44	55,518	2,074	628	3,351	2,330	5,591	13,836	3,070	3,069	11,576	8,832	392	480	289
45-64	18,933	730	290	1,180	809	1,581	4,207	928	958	3,783	4,130	115	136	86
65+	8,169	151	108	398	271	714	1,969	487	469	1,702	1,858	31	10	1
<b>Both Sexes Sexes réunis</b>	<b>310,056</b>	<b>11,892</b>	<b>3,374</b>	<b>18,010</b>	<b>12,912</b>	<b>28,363</b>	<b>70,897</b>	<b>17,511</b>	<b>18,806</b>	<b>71,918</b>	<b>50,591</b>	<b>1,918</b>	<b>2,475</b>	<b>1,389</b>
<15	63,232	2,519	664	3,452	2,815	5,272	14,300	4,394	4,874	14,531	9,109	392	598	312
<16	66,121	2,616	692	3,607	2,927	5,498	14,947	4,589	5,075	15,311	9,499	408	626	326
<17	69,430	2,726	727	3,784	3,054	5,760	15,673	4,804	5,296	16,235	9,945	428	656	342
<18	73,970	2,880	768	4,029	3,222	6,129	16,630	5,060	5,589	17,563	10,599	457	689	355
15-49	210,195	8,154	2,203	12,475	8,749	19,958	48,314	11,202	11,959	49,903	33,301	1,325	1,696	956
15-64	233,399	9,078	2,528	13,911	9,663	21,937	53,412	12,390	13,145	54,657	38,267	1,480	1,860	1,071
16-64	230,510	8,981	2,500	13,756	9,551	21,711	52,765	12,195	12,944	53,877	37,877	1,464	1,832	1,057
17-64	227,201	8,871	2,465	13,579	9,424	21,449	52,039	11,980	12,723	52,953	37,431	1,444	1,802	1,041
18-24	66,182	2,484	677	3,785	2,731	5,720	13,821	3,404	4,090	18,311	10,057	410	474	218
18-64	222,661	8,717	2,424	13,334	9,256	21,080	51,082	11,724	12,430	51,625	36,777	1,415	1,769	1,028
18+	236,086	9,012	2,606	13,981	9,690	22,234	54,267	12,451	13,217	54,355	39,992	1,461	1,786	1,034
25-44	117,942	4,672	1,187	7,195	4,953	12,088	28,825	6,371	6,390	25,417	18,497	743	1,011	593
45-64	38,537	1,561	560	2,354	1,572	3,272	8,436	1,949	1,950	7,897	8,223	262	284	217
65+	13,425	295	182	647	434	1,154	3,185	727	787	2,730	3,215	46	17	6

Table 1.36 Interprovincial Migration: Out-migrants by Age Group,<sup>4</sup> Sex and Province or Territory of Origin, 2002-2003<sup>1</sup> (P)Tableau 1.36 Migration interprovinciale: sortants par groupe d'âge,<sup>4</sup> sexe et province ou territoire d'origine, 2002-2003<sup>1</sup> (P)

Age Group and Sex - Groupe d'âge et sexe	CANADA	N.L. - T.-N.-L.	P.E.I. - Î.-P.-É.	N.S. - N.-É.	N.B. - N.-B.	Que. - Qc	Ont.	Man.	Sask.	Alta. - Alb.	B.C. - C.-B.	Y.T. - Yn	N.W.T. - T.N.-O.	Nvt. - Nt
<b>Males - Masculin</b>	<b>158,643</b>	<b>6,330</b>	<b>1,418</b>	<b>8,793</b>	<b>7,055</b>	<b>15,071</b>	<b>37,274</b>	<b>9,553</b>	<b>11,675</b>	<b>30,895</b>	<b>27,993</b>	<b>636</b>	<b>1,252</b>	<b>698</b>
<5	14,354	418	126	859	541	1,316	3,411	1,002	1,031	2,694	2,617	76	162	101
5-9	9,916	347	73	570	457	1,034	2,115	609	747	2,035	1,754	48	97	30
10-14	8,158	269	48	356	287	680	1,809	501	728	1,821	1,511	26	66	56
15-19	12,506	731	111	710	708	920	2,391	836	1,244	2,314	2,394	40	81	26
20-24	26,425	1,575	373	1,801	1,513	1,985	5,712	1,331	2,128	5,141	4,574	93	136	63
25-29	22,216	908	268	1,357	1,052	2,180	5,468	1,283	1,523	3,921	3,981	83	131	61
30-34	17,991	656	119	982	776	1,911	4,669	1,074	1,014	3,343	3,147	60	155	85
35-39	12,888	362	46	682	455	1,478	3,161	770	874	2,799	2,042	49	110	60
40-44	9,329	296	69	393	355	974	2,254	624	633	1,913	1,607	48	89	74
45-49	7,859	284	74	417	233	833	2,031	495	525	1,373	1,406	57	88	43
50-54	4,974	225	25	183	243	419	1,372	327	332	989	746	23	63	27
55-59	3,880	75	37	171	163	361	840	207	243	1,024	672	11	21	55
60-64	2,891	93	11	106	109	323	710	168	214	569	526	12	39	11
65-69	2,356	64	16	95	80	223	582	189	189	457	435	10	10	6
70-74	1,304	5	1	19	36	252	336	70	108	241	233	0	3	0
75-79	902	17	14	46	35	106	248	44	83	149	160	0	0	0
80-84	380	1	1	41	12	48	84	15	18	79	80	0	1	0
85-89	227	4	6	5	0	24	58	8	13	29	80	0	0	0
90+	87	0	0	0	0	4	23	0	28	4	28	0	0	0
<b>Females - Féminin</b>	<b>151,413</b>	<b>5,576</b>	<b>1,385</b>	<b>8,440</b>	<b>6,485</b>	<b>15,014</b>	<b>35,437</b>	<b>9,147</b>	<b>11,354</b>	<b>28,942</b>	<b>27,189</b>	<b>596</b>	<b>1,213</b>	<b>635</b>
<5	13,470	334	127	683	518	1,370	3,115	892	899	2,710	2,514	62	139	107
5-9	9,422	345	62	563	309	874	2,049	669	715	2,063	1,656	28	68	21
10-14	7,912	277	39	437	378	715	1,806	505	687	1,480	1,423	21	104	40
15-19	12,572	682	141	720	711	970	2,507	805	1,408	2,251	2,210	48	100	19
20-24	25,417	1,284	359	1,674	1,374	2,302	5,476	1,349	1,978	4,926	4,406	81	148	60
25-29	20,110	772	184	1,185	826	2,151	5,053	1,079	1,099	3,651	3,821	78	128	83
30-34	15,785	458	121	797	597	1,574	3,877	1,003	1,113	3,147	2,791	67	154	86
35-39	11,471	344	51	704	494	1,313	2,580	750	803	2,218	1,997	48	103	66
40-44	8,152	262	58	468	340	692	2,031	429	640	1,519	1,541	38	97	37
45-49	7,474	253	26	438	291	715	1,941	472	501	1,491	1,199	61	80	6
50-54	4,868	236	83	166	178	487	1,128	258	330	957	901	42	50	52
55-59	3,640	121	42	104	113	357	933	196	276	761	683	1	29	24
60-64	2,951	50	6	132	117	389	846	187	179	504	497	6	4	34
65-69	2,811	81	29	115	76	392	755	188	154	420	584	8	9	0
70-74	2,038	28	13	138	55	235	471	145	201	395	350	7	0	0
75-79	1,574	14	16	54	51	228	383	110	219	224	275	0	0	0
80-84	1,115	23	0	26	29	199	308	60	91	151	228	0	0	0
85-89	484	12	2	36	12	39	152	41	54	36	100	0	0	0
90+	147	0	26	0	16	12	26	9	7	38	13	0	0	0
<b>Both Sexes Sexes réunis</b>	<b>310,056</b>	<b>11,906</b>	<b>2,803</b>	<b>17,233</b>	<b>13,540</b>	<b>30,085</b>	<b>72,711</b>	<b>18,700</b>	<b>23,029</b>	<b>59,837</b>	<b>55,182</b>	<b>1,232</b>	<b>2,465</b>	<b>1,333</b>
<5	27,824	752	253	1,542	1,059	2,686	6,526	1,894	1,930	5,404	5,131	138	301	208
5-9	19,338	692	135	1,133	766	1,908	4,164	1,278	1,462	4,098	3,410	76	165	51
10-14	16,070	546	87	793	665	1,395	3,615	1,006	1,415	3,301	2,934	47	170	96
15-19	25,078	1,413	252	1,430	1,419	1,890	4,898	1,641	2,652	4,565	4,604	88	181	45
20-24	51,842	2,859	732	3,475	2,887	4,287	11,188	2,680	4,106	10,067	8,980	174	284	123
25-29	42,326	1,680	452	2,542	1,878	4,331	10,521	2,362	2,622	7,572	7,802	161	259	144
30-34	33,776	1,114	240	1,779	1,373	3,485	8,546	2,077	2,127	6,490	5,938	127	309	171
35-39	24,359	706	97	1,386	949	2,791	5,741	1,520	1,677	5,017	4,039	97	213	126
40-44	17,481	558	127	861	695	1,666	4,285	1,053	1,273	3,432	3,148	86	186	111
45-49	15,333	537	100	855	524	1,548	3,972	967	1,026	2,864	2,605	118	168	49
50-54	9,842	461	108	349	421	906	2,500	585	662	1,946	1,647	65	113	79
55-59	7,520	196	79	275	276	718	1,773	403	519	1,785	1,355	12	50	79
60-64	5,842	143	17	238	226	712	1,556	355	393	1,073	1,023	18	43	45
65-69	5,167	145	45	210	156	615	1,337	377	343	877	1,019	18	19	6
70-74	3,342	33	14	157	91	487	807	215	309	636	583	7	3	0
75-79	2,476	31	30	100	86	334	631	154	302	373	435	0	0	0
80-84	1,495	24	1	67	41	247	392	75	109	230	308	0	1	0
85-89	711	16	8	41	12	63	210	49	67	65	180	0	0	0
90+	234	0	26	0	16	16	49	9	35	42	41	0	0	0

Table 1.36 Interprovincial Migration: Out-migrants by Age Group,<sup>4</sup> Sex and Province or Territory of Origin, 2002-2003<sup>1</sup> (P)  
 Tableau 1.36 Migration interprovinciale: sortants par groupe d'âge,<sup>4</sup> sexe et province ou territoire d'origine, 2002-2003<sup>1</sup> (P)

Age Group and Sex - Groupe d'âge et sexe	CANADA	N.L. - T.-N.-L.	P.E.I. - Î.-P.-É.	N.S. - N.-É.	N.B. - N.-B.	Que. - Qc	Ont.	Man.	Sask.	Alta. - Alb.	B.C. - C.-B.	Y.T. - Yn	N.W.T. - T.N.-O.	Nvt. - Nt
<b>Males - Masculin</b>	<b>158,643</b>	<b>6,330</b>	<b>1,418</b>	<b>8,793</b>	<b>7,055</b>	<b>15,071</b>	<b>37,274</b>	<b>9,553</b>	<b>11,675</b>	<b>30,895</b>	<b>27,993</b>	<b>636</b>	<b>1,252</b>	<b>698</b>
<15	32,428	1,034	247	1,785	1,285	3,030	7,335	2,112	2,506	6,550	5,882	150	325	187
<16	33,850	1,097	250	1,840	1,353	3,144	7,587	2,238	2,668	6,800	6,189	156	337	191
<17	35,478	1,180	255	1,911	1,438	3,271	7,871	2,377	2,856	7,073	6,538	162	351	195
<18	37,730	1,311	271	2,032	1,569	3,441	8,288	2,539	3,089	7,481	6,976	168	366	199
15-49	109,214	4,812	1,060	6,342	5,092	10,281	25,686	6,413	7,941	20,804	19,151	430	790	412
15-64	120,959	5,205	1,133	6,802	5,607	11,384	28,608	7,115	8,730	23,386	21,095	476	913	505
16-64	119,537	5,142	1,130	6,747	5,539	11,270	28,356	6,989	8,568	23,136	20,788	470	901	501
17-64	117,909	5,059	1,125	6,676	5,454	11,143	28,072	6,850	8,380	22,863	20,439	464	887	497
18-24	33,629	2,029	460	2,264	1,937	2,494	7,150	1,740	2,789	6,524	5,874	115	176	77
18-64	115,657	4,928	1,109	6,555	5,323	10,973	27,655	6,688	8,147	22,455	20,001	458	872	493
18+	120,913	5,019	1,147	6,761	5,486	11,630	28,986	7,014	8,586	23,414	21,017	468	886	499
25-44	62,424	2,222	502	3,414	2,638	6,543	15,552	3,751	4,044	11,976	10,777	240	485	280
45-64	19,604	677	147	877	748	1,936	4,953	1,197	1,314	3,955	3,350	103	211	136
65+	5,256	91	38	206	163	657	1,331	326	439	959	1,016	10	14	6
<b>Females - Féminin</b>	<b>151,413</b>	<b>5,576</b>	<b>1,385</b>	<b>8,440</b>	<b>6,485</b>	<b>15,014</b>	<b>35,437</b>	<b>9,147</b>	<b>11,354</b>	<b>28,942</b>	<b>27,189</b>	<b>596</b>	<b>1,213</b>	<b>635</b>
<15	30,804	956	228	1,683	1,205	2,959	6,970	2,066	2,301	6,253	5,593	111	311	168
<16	32,271	1,030	235	1,752	1,285	3,064	7,261	2,176	2,502	6,486	5,865	118	328	169
<17	33,952	1,123	246	1,832	1,377	3,180	7,586	2,301	2,736	6,756	6,173	127	345	170
<18	36,240	1,251	274	1,955	1,507	3,353	8,033	2,452	3,007	7,157	6,580	133	363	175
15-49	100,981	4,055	940	5,986	4,633	9,717	23,465	5,887	7,542	19,203	17,965	421	810	357
15-64	112,440	4,462	1,071	6,388	5,041	10,950	26,372	6,528	8,327	21,425	20,046	470	893	467
16-64	110,973	4,388	1,064	6,319	4,961	10,845	26,081	6,418	8,126	21,192	19,774	463	876	466
17-64	109,292	4,295	1,053	6,239	4,869	10,729	25,756	6,293	7,892	20,922	19,466	454	859	465
18-24	32,553	1,671	454	2,122	1,783	2,878	6,920	1,768	2,680	6,273	5,629	107	196	72
18-64	107,004	4,167	1,025	6,116	4,739	10,556	25,309	6,142	7,621	20,521	19,059	448	841	460
18+	115,173	4,325	1,111	6,485	4,978	11,661	27,404	6,695	8,347	21,785	20,609	463	850	460
25-44	55,518	1,836	414	3,154	2,257	5,730	13,541	3,261	3,655	10,535	10,150	231	482	272
45-64	18,933	660	157	840	699	1,948	4,848	1,113	1,286	3,713	3,280	110	163	116
65+	8,169	158	86	369	239	1,105	2,095	553	726	1,264	1,550	15	9	0
<b>Both Sexes Sexes réunis</b>	<b>310,056</b>	<b>11,906</b>	<b>2,803</b>	<b>17,233</b>	<b>13,540</b>	<b>30,085</b>	<b>72,711</b>	<b>18,700</b>	<b>23,029</b>	<b>59,837</b>	<b>55,182</b>	<b>1,232</b>	<b>2,465</b>	<b>1,333</b>
<15	63,232	1,990	475	3,468	2,490	5,989	14,305	4,178	4,807	12,803	11,475	261	636	355
<16	66,121	2,127	485	3,592	2,638	6,208	14,848	4,414	5,170	13,286	12,054	274	665	360
<17	69,430	2,303	501	3,743	2,815	6,451	15,457	4,678	5,592	13,829	12,711	289	696	365
<18	73,970	2,562	545	3,987	3,076	6,794	16,321	4,991	6,096	14,638	13,556	301	729	371
15-49	210,195	8,867	2,000	12,328	9,725	19,998	49,151	12,300	15,483	40,007	37,116	851	1,600	769
15-64	233,399	9,667	2,204	13,190	10,648	22,334	54,980	13,643	17,057	44,811	41,141	946	1,806	972
16-64	230,510	9,530	2,194	13,066	10,500	22,115	54,437	13,407	16,694	44,328	40,562	933	1,777	967
17-64	227,201	9,354	2,178	12,915	10,323	21,872	53,828	13,143	16,272	43,785	39,905	918	1,746	962
18-24	66,182	3,700	914	4,386	3,720	5,372	14,070	3,508	5,469	12,797	11,503	222	372	149
18-64	222,661	9,095	2,134	12,671	10,062	21,529	52,964	12,830	15,768	42,976	39,060	906	1,713	953
18+	236,086	9,344	2,258	13,246	10,464	23,291	56,390	13,709	16,933	45,199	41,626	931	1,736	959
25-44	117,942	4,058	916	6,568	4,895	12,273	29,093	7,012	7,699	22,511	20,927	471	967	552
45-64	38,537	1,337	304	1,717	1,447	3,884	9,801	2,310	2,600	7,668	6,630	213	374	252
65+	13,425	249	124	575	402	1,762	3,426	879	1,165	2,223	2,566	25	23	6

Table 1.37 Interprovincial Migration: Net Migration by Age Group,<sup>4</sup> Sex, Provinces and Territories, 2002-2003<sup>1</sup> (P)  
 Tableau 1.37 Migration interprovinciale: solde migratoire par groupe d'âge,<sup>4</sup> sexe, provinces et territoires, 2002-2003<sup>1</sup> (P)

Age Group and Sex - Groupe d'âge et sexe	CANADA	N.L. - T.-N.-L.	P.E.I. - Î.-P.-É.	N.S. - N.-É.	N.B. - N.-B.	Que. - Qc	Ont.	Man.	Sask.	Alta. - Alb.	B.C. - C.-B.	Y.T. - Yn	N.W.T. - T.N.-O.	Nvt. - Nt
<b>Males - Masculin</b>	<b>0</b>	<b>22</b>	<b>170</b>	<b>370</b>	<b>-458</b>	<b>-603</b>	<b>-1,718</b>	<b>-714</b>	<b>-2,154</b>	<b>7,190</b>	<b>-2,461</b>	<b>298</b>	<b>37</b>	<b>21</b>
<5	0	171	31	-76	112	-73	-214	-10	52	616	-592	20	-19	-18
5-9	0	42	31	-21	-12	-226	225	70	0	191	-325	10	-2	17
10-14	0	50	24	79	49	-14	-22	87	-76	115	-286	16	2	-24
15-19	0	-288	0	-56	-210	21	145	-148	-422	1,506	-611	35	19	9
20-24	0	-536	-132	-326	-397	197	-450	-1	-542	2,669	-619	57	61	19
25-29	0	19	-58	67	-103	178	-52	-113	-404	1,016	-680	33	49	48
30-34	0	95	43	127	-17	0	-394	-136	-55	696	-398	47	-8	0
35-39	0	176	59	67	83	-176	-49	-76	-148	-9	42	25	4	2
40-44	0	86	13	169	22	-48	-68	-125	-116	162	-76	6	1	-26
45-49	0	52	38	41	92	-158	-315	-90	-141	318	169	5	-24	13
50-54	0	-5	45	142	-56	41	-355	-64	-81	35	296	13	-22	11
55-59	0	97	15	54	-12	-47	0	-3	-29	-256	186	16	11	-32
60-64	0	10	25	60	-9	-81	-54	-19	-71	62	92	10	-28	3
65-69	0	2	25	20	-9	-25	-74	-83	-35	-10	196	-3	-3	-1
70-74	0	31	14	38	6	-145	-6	-12	-30	2	100	5	-3	0
75-79	0	9	-2	4	-4	-25	-43	-3	-35	29	67	3	0	0
80-84	0	10	4	-28	3	-17	15	1	3	-6	16	0	-1	0
85-89	0	1	-5	7	4	-7	1	3	0	26	-30	0	0	0
90+	0	0	0	2	0	2	-8	8	-24	28	-8	0	0	0
<b>Females - Féminin</b>	<b>0</b>	<b>-36</b>	<b>401</b>	<b>407</b>	<b>-170</b>	<b>-1,119</b>	<b>-96</b>	<b>-475</b>	<b>-2,069</b>	<b>4,891</b>	<b>-2,130</b>	<b>388</b>	<b>-27</b>	<b>35</b>
<5	0	206	18	54	88	-240	-65	34	156	341	-589	29	4	-36
5-9	0	26	39	-58	116	-122	110	-17	43	59	-258	28	17	17
10-14	0	34	46	6	-28	-42	-39	52	-108	406	-316	28	-40	1
15-19	0	-244	-4	0	-225	119	192	-68	-594	1,125	-358	29	-6	34
20-24	0	-359	-67	-161	-336	63	178	-34	-395	1,411	-449	92	26	31
25-29	0	-14	56	71	48	-75	81	16	-28	441	-723	64	41	22
30-34	0	130	49	137	46	16	-36	-115	-198	171	-228	47	-13	-6
35-39	0	76	73	-40	-17	-203	373	-121	-155	171	-187	30	1	-1
40-44	0	46	36	29	-4	123	-123	29	-205	258	-180	20	-31	2
45-49	0	48	97	22	42	-97	-319	-116	-121	-39	483	-16	-24	40
50-54	0	-58	-12	146	28	-93	-25	-17	-82	36	115	-9	-5	-24
55-59	0	15	10	123	34	-54	-138	-14	-92	-4	115	25	-5	-15
60-64	0	65	38	49	6	-123	-159	-38	-33	77	137	5	7	-31
65-69	0	-26	16	24	21	-139	-74	-19	17	146	30	7	-4	1
70-74	0	13	15	-52	15	-63	9	-24	-81	16	151	-1	2	0
75-79	0	13	1	24	0	-97	-1	-14	-136	121	81	5	3	0
80-84	0	-7	9	31	2	-100	-23	5	-32	92	18	5	0	0
85-89	0	-2	6	-11	6	8	-53	-10	-28	82	2	0	0	0
90+	0	2	-25	13	-12	0	16	-4	3	-19	26	0	0	0
<b>Both Sexes Sexes réunis</b>	<b>0</b>	<b>-14</b>	<b>571</b>	<b>777</b>	<b>-628</b>	<b>-1,722</b>	<b>-1,814</b>	<b>-1,189</b>	<b>-4,223</b>	<b>12,081</b>	<b>-4,591</b>	<b>686</b>	<b>10</b>	<b>56</b>
<5	0	377	49	-22	200	-313	-279	24	208	957	-1,181	49	-15	-54
5-9	0	68	70	-79	104	-348	335	53	43	250	-583	38	15	34
10-14	0	84	70	85	21	-56	-61	139	-184	521	-602	44	-38	-23
15-19	0	-532	-4	-56	-435	140	337	-216	-1,016	2,631	-969	64	13	43
20-24	0	-895	-199	-487	-733	260	-272	-35	-937	4,080	-1,068	149	87	50
25-29	0	5	-2	138	-55	103	29	-97	-432	1,457	-1,403	97	90	70
30-34	0	225	92	264	29	16	-430	-251	-253	867	-626	94	-21	-6
35-39	0	252	132	27	66	-379	324	-197	-303	162	-145	55	5	1
40-44	0	132	49	198	18	75	-191	-96	-321	420	-256	26	-30	-24
45-49	0	100	135	63	134	-255	-634	-206	-262	279	652	-11	-48	53
50-54	0	-63	33	288	-28	-52	-380	-81	-163	71	411	4	-27	-13
55-59	0	112	25	177	22	-101	-138	-17	-121	-260	301	41	6	-47
60-64	0	75	63	109	-3	-204	-213	-57	-104	139	229	15	-21	-28
65-69	0	-24	41	44	12	-164	-148	-102	-18	136	226	4	-7	0
70-74	0	44	29	-14	21	-208	3	-36	-111	18	251	4	-1	0
75-79	0	22	-1	28	-4	-122	-44	-17	-171	150	148	8	3	0
80-84	0	3	13	3	5	-117	-8	6	-29	86	34	5	-1	0
85-89	0	-1	1	-4	10	1	-52	-7	-28	108	-28	0	0	0
90+	0	2	-25	15	-12	2	8	4	-21	9	18	0	0	0



Table 1.37 Interprovincial Migration: Net Migration by Age Group,<sup>4</sup> Sex, Provinces and Territories, 2002-2003<sup>1</sup> (P)  
 Tableau 1.37 Migration interprovinciale: solde migratoire par groupe d'âge,<sup>4</sup> sexe, provinces et territoires, 2002-2003<sup>1</sup> (P)

Age Group and Sex - Groupe d'âge et sexe	CANADA	N.L. - T.-N.-L.	P.E.I. - Î.-P.-É.	N.S. - N.-É.	N.B. - N.-B.	Que. - Qc	Ont.	Man.	Sask.	Alta. - Alb.	B.C. - C.-B.	Y.T. - Yn	N.W.T. - T.N.-O.	Nvt. - Nt
<b>Males - Masculin</b>	<b>0</b>	<b>22</b>	<b>170</b>	<b>370</b>	<b>-458</b>	<b>-603</b>	<b>-1,718</b>	<b>-714</b>	<b>-2,154</b>	<b>7,190</b>	<b>-2,461</b>	<b>298</b>	<b>37</b>	<b>21</b>
<15	0	263	86	-18	149	-313	-11	147	-24	922	-1,203	46	-19	-25
<16	0	246	96	0	137	-318	61	114	-82	1,059	-1,319	48	-17	-25
<17	0	216	107	14	113	-322	139	76	-159	1,254	-1,452	53	-16	-23
<18	0	163	109	9	67	-326	188	35	-246	1,546	-1,569	61	-14	-23
15-49	0	-396	-37	89	-530	14	-1,183	-689	-1,828	6,358	-2,173	208	102	65
15-64	0	-294	48	345	-607	-73	-1,592	-775	-2,009	6,199	-1,599	247	63	47
16-64	0	-277	38	327	-595	-68	-1,664	-742	-1,951	6,062	-1,483	245	61	47
17-64	0	-247	27	313	-571	-64	-1,742	-704	-1,874	5,867	-1,350	240	60	45
18-24	0	-724	-155	-409	-525	231	-504	-37	-742	3,551	-864	77	75	26
18-64	0	-194	25	318	-525	-60	-1,791	-663	-1,787	5,575	-1,233	232	58	45
18+	0	-141	61	361	-525	-277	-1,906	-749	-1,908	5,644	-892	237	51	44
25-44	0	376	57	430	-15	-46	-563	-450	-723	1,865	-1,112	111	46	24
45-64	0	154	123	297	15	-245	-724	-176	-322	159	743	44	-63	-5
65+	0	53	36	43	0	-217	-115	-86	-121	69	341	5	-7	-1
<b>Females - Féminin</b>	<b>0</b>	<b>-36</b>	<b>401</b>	<b>407</b>	<b>-170</b>	<b>-1,119</b>	<b>-96</b>	<b>-475</b>	<b>-2,069</b>	<b>4,891</b>	<b>-2,130</b>	<b>388</b>	<b>-27</b>	<b>35</b>
<15	0	266	103	2	176	-404	6	69	91	806	-1,163	85	-19	-18
<16	0	243	111	15	152	-392	38	61	-13	966	-1,236	86	-22	-9
<17	0	207	119	27	126	-369	77	50	-137	1,152	-1,314	86	-24	0
<18	0	155	114	33	79	-339	121	34	-261	1,379	-1,388	95	-26	4
15-49	0	-317	240	58	-446	-54	346	-409	-1,696	3,538	-1,642	266	-6	122
15-64	0	-295	276	376	-378	-324	24	-478	-1,903	3,647	-1,275	287	-9	52
16-64	0	-272	268	363	-354	-336	-8	-470	-1,799	3,487	-1,202	286	-6	43
17-64	0	-236	260	351	-328	-359	-47	-459	-1,675	3,301	-1,124	286	-4	34
18-24	0	-492	-82	-192	-464	117	255	-67	-637	1,963	-582	111	27	43
18-64	0	-184	265	345	-281	-389	-91	-443	-1,551	3,074	-1,050	277	-2	30
18+	0	-191	287	374	-249	-780	-217	-509	-1,808	3,512	-742	293	-1	31
25-44	0	238	214	197	73	-139	295	-191	-586	1,041	-1,318	161	-2	17
45-64	0	70	133	340	110	-367	-641	-185	-328	70	850	5	-27	-30
65+	0	-7	22	29	32	-391	-126	-66	-257	438	308	16	1	1
<b>Both Sexes Sexes réunis</b>	<b>0</b>	<b>-14</b>	<b>571</b>	<b>777</b>	<b>-628</b>	<b>-1,722</b>	<b>-1,814</b>	<b>-1,189</b>	<b>-4,223</b>	<b>12,081</b>	<b>-4,591</b>	<b>686</b>	<b>10</b>	<b>56</b>
<15	0	529	189	-16	325	-717	-5	216	67	1,728	-2,366	131	-38	-43
<16	0	489	207	15	289	-710	99	175	-95	2,025	-2,555	134	-39	-34
<17	0	423	226	41	239	-691	216	126	-296	2,406	-2,766	139	-40	-23
<18	0	318	223	42	146	-665	309	69	-507	2,925	-2,957	156	-40	-19
15-49	0	-713	203	147	-976	-40	-837	-1,098	-3,524	9,896	-3,815	474	96	187
15-64	0	-589	324	721	-985	-397	-1,568	-1,253	-3,912	9,846	-2,874	534	54	99
16-64	0	-549	306	690	-949	-404	-1,672	-1,212	-3,750	9,549	-2,685	531	55	90
17-64	0	-483	287	664	-899	-423	-1,789	-1,163	-3,549	9,168	-2,474	526	56	79
18-24	0	-1,216	-237	-601	-989	348	-249	-104	-1,379	5,514	-1,446	188	102	69
18-64	0	-378	290	663	-806	-449	-1,882	-1,106	-3,338	8,649	-2,283	509	56	75
18+	0	-332	348	735	-774	-1,057	-2,123	-1,258	-3,716	9,156	-1,634	530	50	75
25-44	0	614	271	627	58	-185	-268	-641	-1,309	2,906	-2,430	272	44	41
45-64	0	224	256	637	125	-612	-1,365	-361	-650	229	1,593	49	-90	-35
65+	0	46	58	72	32	-608	-241	-152	-378	507	649	21	-6	0

**ELECTRONIC PUBLICATIONS AVAILABLE AT** | **PUBLICATIONS ÉLECTRONIQUES DISPONIBLES À**  
**[www.statcan.ca](http://www.statcan.ca)**



Table 2.1 Estimates of Total Population for Canada and Census Metropolitan Areas, July 1, 1996 to 2003

Tableau 2.1 Estimations de la population totale du Canada et des régions métropolitaines de recensement au 1<sup>er</sup> juillet, 1996 à 2003

Area <sup>6</sup> - Région <sup>6</sup>	1996 (ID)	1997 (ID)	1998 (ID)	1999 (ID)	2000 (ID)	2001 (PD)	2002 (PR)	2003 (PP)
<b>CANADA</b>	<b>29,610,757</b>	<b>29,907,172</b>	<b>30,157,082</b>	<b>30,403,878</b>	<b>30,689,035</b>	<b>31,021,251</b>	<b>31,361,611</b>	<b>31,629,677</b>
<b>All Metropolitan Areas - Ensemble des régions métropolitaines</b>	<b>18,359,710</b>	<b>18,605,447</b>	<b>18,830,716</b>	<b>19,060,058</b>	<b>19,330,352</b>	<b>19,957,424</b>	<b>20,262,060</b>	<b>20,497,410</b>
Abbotsford	...	...	...	...	...	153,709	155,192	158,174 <sup>6</sup>
Calgary	843,112	871,756	903,201	928,409	952,459	976,730	1,000,165	1,016,616
Edmonton	883,208	896,682	915,280	931,083	946,845	961,438	978,593	990,525
Greater Sudbury	169,889	168,595	166,605	163,772	162,191	161,468	160,992	160,324
Halifax	351,675	355,584	359,235	363,163	366,309	369,085	373,740	377,932
Hamilton	641,901	651,261	660,473	669,221	678,737	689,066	696,928	702,917
Kingston	...	...	...	...	...	152,695	154,284	155,471
Kitchener	394,176	401,003	407,576	414,899	423,341	431,281	438,368	444,094
London	428,099	431,854	435,925	439,784	444,976	449,515	454,024	457,233
Montréal	3,379,179	3,395,090	3,411,473	3,437,543	3,471,062	3,507,182	3,542,537	3,574,516 <sup>6</sup>
Oshawa	276,576	281,653	287,390	292,596	299,372	305,446	312,608	319,322
Ottawa-Gatineau	1,020,903	1,030,648	1,043,286	1,058,969	1,080,725	1,105,663	1,119,795	1,132,181
- Ontario	772,126	779,414	789,790	803,577	821,947	842,709	853,133	859,893
- Que. - Qc	248,777	251,234	253,496	255,392	258,778	262,954	266,662	272,288 <sup>6</sup>
Québec	684,021	686,040	687,579	689,755	692,593	696,377	701,042	705,898 <sup>6</sup>
Regina	199,146	198,408	198,296	198,618	197,966	196,817	196,579	197,016
St. Catharines-Niagara	382,702	385,152	386,972	388,085	390,253	391,624	392,961	393,639
St. John's	176,693	176,112	174,834	175,156	175,900	176,145	177,475	179,709
Saguenay	162,453	162,094	161,835	160,980	159,393	157,764	156,159	155,062 <sup>6</sup>
Saint John	127,922	127,511	126,891	126,782	126,629	126,039	126,104	126,180
Saskatoon	225,375	226,908	228,851	230,038	230,313	230,843	231,917	233,939
Sherbrooke	151,693	152,932	153,952	154,382	155,573	156,980	158,615	160,876 <sup>6</sup>
Thunder Bay	130,030	129,389	128,313	127,715	126,759	126,646	126,186	125,488
Toronto	4,392,186	4,481,521	4,565,195	4,645,587	4,746,121	4,882,514	5,011,879	5,101,610
Trois-Rivières	141,769	141,573	141,177	140,930	140,576	140,109	139,855	140,558 <sup>6</sup>
Vancouver	1,906,704	1,958,228	1,985,400	2,012,560	2,040,295	2,076,098	2,110,615	2,134,286 <sup>6</sup>
Victoria	316,358	318,468	319,009	320,380	321,828	325,400	326,760	326,668 <sup>6</sup>
Windsor	295,296	298,969	302,934	307,353	313,706	320,705	325,497	328,966
Winnipeg	678,644	678,016	679,034	682,298	686,430	690,085	693,190	698,210

Table 2.2 Components of Population Change, Census Metropolitan Areas, 2001-2002 <sup>1</sup>Tableau 2.2 Composantes de l'accroissement démographique, régions métropolitaines de recensement, 2001-2002 <sup>1</sup>

Area <sup>5</sup> - Région <sup>5</sup>	Beginning of Period Au début de la période					International Migration Migration internationale			
	Population	N.P.R.	Births - Naissances	Deaths - Décès	Natural Increase - Accroissement naturel	Immigrants - Émigrants totaux	Total	Net	Net - Solde - Solde
		R.N.P.					Emigrants	N.P.R.	
		(R)					Émigrants totaux	R.N.P. Solde	
(PR)	(R)	(R)	(R)	(R)	(R)	(R)	(R)		
<b>All Metropolitan Areas - Ensemble des régions métropolitaines</b>	<b>19,957,424</b>	<b>199,147</b>	<b>219,895</b>	<b>131,506</b>	<b>88,389</b>	<b>242,345</b>	<b>45,885</b>	<b>19,006</b>	<b>215,466</b>
Abbotsford	153,709	770	1,836	1,159	677	1,034	293	98	839
Calgary	976,730	7,724	11,862	4,869	6,993	8,992	2,885	530	6,637
Edmonton	961,438	5,932	11,241	5,621	5,620	5,375	2,805	407	2,977
Greater Sudbury	161,468	179	1,408	1,317	91	127	261	16	-118
Halifax	369,085	3,492	3,877	2,467	1,410	1,318	599	1,140	1,859
Hamilton	689,066	5,793	7,282	5,201	2,081	4,264	1,343	526	3,447
Kingston	152,695	774	1,412	1,313	99	508	422	70	156
Kitchener	431,281	2,134	5,277	2,680	2,597	3,415	884	194	2,725
London	449,515	3,287	4,825	3,335	1,490	2,928	889	299	2,338
Montréal	3,507,182	34,995	37,003	24,941	12,062	33,457	6,987	1,829	28,299
Oshawa	305,446	636	3,414	1,700	1,714	771	563	58	266
Ottawa-Gatineau	1,105,663	8,965	12,026	6,632	5,394	8,237	4,667	790	4,360
- Ontario	842,709	8,345	9,268	5,077	4,191	7,167	3,550	758	4,375
- Que. - Qc	62,954	620	2,758	1,555	1,203	1,070	1,117	32	-15
Québec	696,377	2,053	6,237	4,937	1,300	1,687	952	107	842
Regina	196,817	880	2,292	1,470	822	582	186	58	454
St. Catharines-Niagara	391,624	1,810	3,858	3,635	223	1,074	590	165	649
St. John's	176,145	468	1,696	1,381	315	290	160	12	142
Saguenay	157,764	156	1,355	1,195	160	111	167	8	-48
Saint John	126,039	406	1,322	1,127	195	134	78	63	119
Saskatoon	230,843	1,377	2,851	1,687	1,164	949	264	90	775
Sherbrooke	156,980	845	1,631	1,169	462	1,064	239	44	869
Thunder Bay	126,646	120	1,216	1,142	74	96	254	11	-147
Toronto	4,882,514	60,306	59,285	26,997	32,288	123,451	10,099	5,480	118,832
Trois-Rivières	140,109	222	1,086	1,225	-139	152	209	12	-45
Vancouver	2,076,098	47,891	21,474	13,011	8,463	34,389	7,497	6,067	32,959
Victoria	325,400	2,394	2,719	3,186	-467	799	643	303	459
Windsor	320,705	2,090	3,656	2,315	1,341	3,709	833	190	3,066
Winnipeg	690,085	3,448	7,754	5,794	1,960	3,432	1,116	439	2,755

Table 2.2 Components of Population Change, Census Metropolitan Areas, 2001-2002 <sup>1</sup>  
 Tableau 2.2 Composantes de l'accroissement démographique, régions métropolitaines de recensement, 2001-2002 <sup>1</sup>

Internal Migration - Migration interne						Net Internal - Solde interne (D)	Total Net Migration - Solde migratoire total (R)	Total Growth - Accroissement total (R)	Area <sup>5</sup> - Région <sup>5</sup>
Interprovincial Interprovinciale			Intraprovincial Infraprovinciale						
In - Entrants (D)	Out - Sortants (D)	Net - Solde (D)	In - Entrants (D)	Out - Sortants (D)	Net - Solde (D)				
<b>173,286</b>	<b>167,110</b>	<b>6,176</b>	<b>334,327</b>	<b>339,722</b>	<b>-5,395</b>	<b>781</b>	<b>216,247</b>	<b>304,636</b>	<b>All Metropolitan Areas - Ensemble des régions métropolitaines</b>
1,546	1,939	-393	7,427	7,067	360	-33	806	1,483	Abbotsford
26,755	17,436	9,319	14,955	14,469	486	9,805	16,442	23,435	Calgary
20,098	13,840	6,258	18,272	15,972	2,300	8,558	11,535	17,155	Edmonton
657	829	-172	4,693	4,970	-277	-449	-567	-476	Greater Sudbury
9,138	8,736	402	5,509	4,525	984	1,386	3,245	4,655	Halifax
2,901	2,802	99	19,527	17,292	2,235	2,334	5,781	7,862	Hamilton
2,238	1,686	552	6,098	5,316	782	1,334	1,490	1,589	Kingston
2,363	2,084	279	13,940	12,454	1,486	1,765	4,490	7,087	Kitchener
2,370	2,284	86	13,130	12,535	595	681	3,019	4,509	London
12,477	16,620	-4,143	43,164	44,027	-863	-5,006	23,293	35,355	Montréal
1,322	1,255	67	15,772	10,657	5,115	5,182	5,448	7,162	Oshawa
18,411	15,280	3,131	20,954	19,707	1,247	4,378	8,738	14,132	Ottawa-Gatineau
13,293	11,152	2,141	15,043	15,326	-283	1,858	6,233	10,424	- Ontario
5,118	4,128	990	5,911	4,381	1,530	2,520	2,505	3,708	- Que. - Qc
1,690	2,054	-364	18,060	15,173	2,887	2,523	3,365	4,665	Québec
2,556	4,805	-2,249	4,721	3,986	735	-1,514	-1,060	-238	Regina
1,468	1,403	65	7,896	7,496	400	465	1,114	1,337	St. Catharines-Niagara
2,782	3,506	-724	3,784	2,187	1,597	873	1,015	1,330	St. John's
400	338	62	3,279	5,058	-1,779	-1,717	-1,765	-1,605	Saguenay
1,827	1,957	-130	1,501	1,620	-119	-249	-130	65	Saint John
3,686	6,005	-2,319	6,794	5,340	1,454	-865	-90	1,074	Saskatoon
363	467	-104	6,534	6,126	408	304	1,173	1,635	Sherbrooke
988	1,362	-374	2,864	2,877	-13	-387	-534	-460	Thunder Bay
23,553	21,319	2,234	46,505	70,494	-23,989	-21,755	97,077	129,365	Toronto
140	178	-38	4,831	4,863	-32	-70	-115	-254	Trois-Rivières
18,468	21,839	-3,371	20,655	24,189	-3,534	-6,905	26,054	34,517	Vancouver
5,334	4,672	662	8,359	7,653	706	1,368	1,827	1,360	Victoria
1,164	1,153	11	6,407	6,033	374	385	3,451	4,792	Windsor
8,591	11,261	-2,670	8,696	7,636	1,060	-1,610	1,145	3,105	Winnipeg

Table 2.3 Rates for Components of Population Change (per thousand), Census Metropolitan Areas, 2001-2002 <sup>1</sup>Tableau 2.3 Taux des composantes de l'accroissement démographique (pour mille), régions métropolitaines de recensement, 2001-2002 <sup>1</sup>

Area <sup>5</sup> - Région <sup>5</sup>	N.P.R. % of Population - R.N.P. % de la population (R)	Births - Naissances (R)	Deaths - Décès (R)	Natural Increase - Accroissement naturel (R)	International Migration Migration internationale			
					Immigrants (R)	Total Emigrants - Émigrants totaux (R)	Net N.P.R. - Solde R.N.P. (R)	Net - Solde (R)
						(R)	(R)	(R)
<b>All Metropolitan Areas - Ensemble des régions métropolitaines</b>	<b>1.0</b>	<b>13.4</b>	<b>8.0</b>	<b>5.4</b>	<b>14.8</b>	<b>2.8</b>	<b>1.2</b>	<b>13.2</b>
Abbotsford	0.5	11.9	7.5	4.4	6.7	1.9	0.6	5.4
Calgary	0.8	12.0	4.9	7.1	9.1	2.9	0.5	6.7
Edmonton	0.6	11.6	5.8	5.8	5.5	2.9	0.4	3.1
Greater Sudbury	0.1	8.7	8.2	0.6	0.8	1.6	0.1	-0.7
Halifax	0.9	10.4	6.6	3.8	3.5	1.6	3.1	5.0
Hamilton	0.8	10.5	7.5	3.0	6.2	1.9	0.8	5.0
Kingston	0.5	9.2	8.6	0.6	3.3	2.7	0.5	1.0
Kitchener	0.5	12.1	6.2	6.0	7.9	2.0	0.4	6.3
London	0.7	10.7	7.4	3.3	6.5	2.0	0.7	5.2
Montréal	1.0	10.5	7.1	3.4	9.5	2.0	0.5	8.0
Oshawa	0.2	11.0	5.5	5.5	2.5	1.8	0.2	0.9
Ottawa-Gatineau	0.8	10.8	6.0	4.8	7.4	4.2	0.7	3.9
- Ontario	1.0	10.9	6.0	4.9	8.5	4.2	0.9	5.2
- Que. - Qc	0.2	10.4	5.9	4.5	4.0	4.2	0.1	-0.1
Québec	0.3	8.9	7.1	1.9	2.4	1.4	0.2	1.2
Regina	0.4	11.7	7.5	4.2	3.0	0.9	0.3	2.3
St. Catharines-Niagara	0.5	9.8	9.3	0.6	2.7	1.5	0.4	1.7
St. John's	0.3	9.6	7.8	1.8	1.6	0.9	0.1	0.8
Saguenay	0.1	8.6	7.6	1.0	0.7	1.1	0.1	-0.3
Saint John	0.3	10.5	8.9	1.5	1.1	0.6	0.5	0.9
Saskatoon	0.6	12.3	7.3	5.0	4.1	1.1	0.4	3.3
Sherbrooke	0.5	10.3	7.4	2.9	6.7	1.5	0.3	5.5
Thunder Bay	0.1	9.6	9.0	0.6	0.8	2.0	0.1	-1.2
Toronto	1.2	12.0	5.5	6.5	25.0	2.0	1.1	24.0
Trois-Rivières	0.2	7.8	8.8	-1.0	1.1	1.5	0.1	-0.3
Vancouver	2.3	10.3	6.2	4.0	16.4	3.6	2.9	15.7
Victoria	0.7	8.3	9.8	-1.4	2.5	2.0	0.9	1.4
Windsor	0.7	11.3	7.2	4.2	11.5	2.6	0.6	9.5
Winnipeg	0.5	11.2	8.4	2.8	5.0	1.6	0.6	4.0

Table 2.3 Rates for Components of Population Change (per thousand), Census Metropolitan Areas, 2001-2002 <sup>1</sup>  
 Tableau 2.3 Taux des composantes de l'accroissement démographique (pour mille), régions métropolitaines de recensement, 2001-2002 <sup>1</sup>

Internal Migration - Migration interne							Net Internal - Solde interne (D)	Total Net Migration - Solde migratoire total (R)	Total Growth - Accroissement total (R)	Area <sup>5</sup> - Région <sup>5</sup>
Interprovincial Interprovinciale			Intraprovincial Infraprovinciale							
In - Entrants (D)	Out - Sortants (D)	Net - Solde (D)	In - Entrants (D)	Out - Sortants (D)	Net - Solde (D)					
10.6	10.2	0.4	20.4	20.7	-0.3	0.0	13.2	18.6	<b>All Metropolitan Areas - Ensemble des régions métropolitaines</b>	
10.0	12.6	-2.5	48.1	45.8	2.3	-0.2	5.2	9.6	Abbotsford	
27.1	17.6	9.4	15.1	14.6	0.5	9.9	16.6	23.7	Calgary	
20.7	14.3	6.5	18.8	16.5	2.4	8.8	11.9	17.7	Edmonton	
4.1	5.1	-1.1	29.1	30.8	-1.7	-2.8	-3.5	-3.0	Greater Sudbury	
24.6	23.5	1.1	14.8	12.2	2.6	3.7	8.7	12.5	Halifax	
4.2	4.0	0.1	28.2	25.0	3.2	3.4	8.3	11.3	Hamilton	
14.6	11.0	3.6	39.7	34.6	5.1	8.7	9.7	10.4	Kingston	
5.4	4.8	0.6	32.1	28.6	3.4	4.1	10.3	16.3	Kitchener	
5.2	5.1	0.2	29.1	27.7	1.3	1.5	6.7	10.0	London	
3.5	4.7	-1.2	12.2	12.5	-0.2	-1.4	6.6	10.0	Montréal	
4.3	4.1	0.2	51.0	34.5	16.6	16.8	17.6	23.2	Oshawa	
16.5	13.7	2.8	18.8	17.7	1.1	3.9	7.9	12.7	Ottawa-Gatineau	
15.7	13.2	2.5	17.7	18.1	-0.3	2.2	7.4	12.3	- Ontario	
19.3	15.6	3.7	22.3	16.5	5.8	9.5	9.5	14.0	- Que. Qc	
2.4	2.9	-0.5	25.8	21.7	4.1	3.6	4.8	6.7	Québec	
13.0	24.4	-11.4	24.0	20.3	3.7	-7.7	-5.4	-1.2	Regina	
3.7	3.6	0.2	20.1	19.1	1.0	1.2	2.8	3.4	St. Catharines-Niagara	
15.7	19.8	-4.1	21.4	12.4	9.0	4.9	5.7	7.5	St. John's	
2.5	2.2	0.4	20.9	32.2	-11.3	-10.9	-11.2	-10.2	Saguenay	
14.5	15.5	-1.0	11.9	12.8	-0.9	-2.0	-1.0	0.5	Saint John	
15.9	26.0	-10.0	29.4	23.1	6.3	-3.7	-0.4	4.6	Saskatoon	
2.3	3.0	-0.7	41.4	38.8	2.6	1.9	7.4	10.4	Sherbrooke	
7.8	10.8	-3.0	22.7	22.8	-0.1	-3.1	-4.2	-3.6	Thunder Bay	
4.8	4.3	0.5	9.4	14.2	-4.8	-4.4	19.6	26.1	Toronto	
1.0	1.3	-0.3	34.5	34.7	-0.2	-0.5	-0.8	-1.8	Trois-Rivières	
8.8	10.4	-1.6	9.9	11.6	-1.7	-3.3	12.4	16.5	Vancouver	
16.4	14.3	2.0	25.6	23.5	2.2	4.2	5.6	4.2	Victoria	
3.6	3.6	0.0	19.8	18.7	1.2	1.2	10.7	14.8	Windsor	
12.4	16.3	-3.9	12.6	11.0	1.5	-2.3	1.7	4.5	Winnipeg	

Table 2.4 Estimates of Population for Census Metropolitan Areas by Age Group and Sex, July 1, 2003 (PP)

Tableau 2.4 Estimations de la population des régions métropolitaines de recensement par groupe d'âge et par sexe au 1<sup>er</sup> juillet 2003 (PP)

Age Group and Sex - Groupe d'âge et sexe	Census Metropolitan Areas <sup>5</sup> - Régions métropolitaines de recensement <sup>5</sup>					
	CANADA	Abbotsford	Calgary	Edmonton	Greater Sudbury	Halifax
<b>Males - Masculin</b>						
<b>TOTAL</b>	<b>15,661,734</b>	<b>79,472</b>	<b>513,080</b>	<b>496,273</b>	<b>78,542</b>	<b>184,861</b>
0-4	877,286	5,134	30,758	29,190	3,903	9,835
5-9	998,569	5,898	32,109	31,700	4,938	11,160
10-14	1,084,753	6,026	34,281	34,568	5,344	12,344
15-19	1,088,772	6,243	35,227	36,242	5,442	11,996
20-24	1,119,035	5,817	40,530	40,876	5,547	14,192
25-29	1,073,969	5,340	44,065	40,223	4,583	14,709
30-34	1,124,790	5,629	45,108	37,837	5,244	14,504
35-39	1,247,414	6,204	44,011	38,595	6,111	15,720
40-44	1,364,310	6,547	47,329	43,738	6,911	17,158
45-49	1,251,593	5,866	44,225	40,513	6,098	14,875
50-54	1,078,752	4,828	33,895	32,579	5,737	12,732
55-59	913,922	3,970	25,096	25,916	5,189	10,915
60-64	684,822	3,053	16,932	18,668	3,823	7,325
65-69	552,166	2,499	13,004	14,967	3,027	5,767
70-74	484,186	2,377	11,079	12,793	2,827	4,756
75+	717,395	4,041	15,431	17,868	3,818	6,873
Median Age - Âge médian	37.0	34.7	34.4	34.7	38.7	36.3
Mean Age - Âge moyen	37.0	35.6	34.9	35.5	38.2	36.4
<b>Females - Féminin</b>						
<b>TOTAL</b>	<b>15,967,943</b>	<b>78,702</b>	<b>503,536</b>	<b>494,252</b>	<b>81,782</b>	<b>193,071</b>
0-4	837,016	4,757	29,198	27,390	3,658	9,617
5-9	951,133	5,403	30,314	29,546	4,806	10,612
10-14	1,032,860	5,780	33,078	33,160	5,257	11,730
15-19	1,031,773	5,886	33,070	34,359	5,387	11,565
20-24	1,069,466	5,441	38,034	39,240	5,480	14,665
25-29	1,044,163	4,991	40,950	37,226	4,543	14,936
30-34	1,103,923	5,665	41,706	35,400	5,209	14,964
35-39	1,233,785	5,962	41,434	37,753	6,133	15,701
40-44	1,355,014	6,114	46,624	43,038	6,989	17,066
45-49	1,264,150	5,668	42,197	39,772	6,773	15,504
50-54	1,097,745	4,747	32,984	32,535	5,775	13,297
55-59	928,537	4,048	24,961	26,067	4,958	11,290
60-64	711,978	3,134	17,093	19,013	4,068	7,912
65-69	595,736	2,642	14,134	16,069	3,433	6,327
70-74	554,927	2,532	13,049	14,463	3,189	5,538
75+	1,155,737	5,932	24,710	29,221	6,124	12,347
Median Age - Âge médian	38.8	36.2	35.7	36.5	40.3	37.8
Mean Age - Âge moyen	39.1	37.5	36.4	37.3	40.1	38.4
<b>Both Sexes - Sexes réunis</b>						
<b>TOTAL</b>	<b>31,629,677</b>	<b>158,174</b>	<b>1,016,616</b>	<b>990,525</b>	<b>160,324</b>	<b>377,932</b>
0-4	1,714,302	9,891	59,956	56,580	7,561	19,452
5-9	1,949,702	11,301	62,423	61,246	9,744	21,772
10-14	2,117,613	11,806	67,359	67,728	10,601	24,074
15-19	2,120,545	12,129	68,297	70,601	10,829	23,561
20-24	2,188,501	11,258	78,564	80,116	11,027	28,857
25-29	2,118,132	10,331	85,015	77,449	9,126	29,645
30-34	2,228,713	11,294	86,814	73,237	10,453	29,468
35-39	2,481,199	12,166	85,445	76,348	12,244	31,421
40-44	2,719,324	12,661	93,953	86,776	13,900	34,224
45-49	2,515,743	11,534	86,422	80,285	12,871	30,379
50-54	2,176,497	9,575	66,879	65,114	11,512	26,029
55-59	1,842,459	8,018	50,057	51,983	10,147	22,205
60-64	1,396,800	6,187	34,025	37,681	7,891	15,237
65-69	1,147,902	5,141	27,138	31,036	6,460	12,094
70-74	1,039,113	4,909	24,128	27,256	6,016	10,294
75+	1,873,132	9,973	40,141	47,089	9,942	19,220
Median Age - Âge médian	37.9	35.5	35.0	35.6	39.5	37.1
Mean Age - Âge moyen	38.1	36.6	35.7	36.4	39.1	37.4



Table 2.4 Estimates of Population for Census Metropolitan Areas by Age Group and Sex, July 1, 2003 (PP) - continued

Tableau 2.4 Estimations de la population des régions métropolitaines de recensement par groupe d'âge et par sexe au 1<sup>er</sup> juillet 2003 (PP) - suite

Age Group and Sex - Groupe d'âge et sexe	Census Metropolitan Areas <sup>5</sup> - Régions métropolitaines de recensement <sup>5</sup>					
	Hamilton	Kingston	Kitchener	London	Montréal	Oshawa
<b>Males - Masculin</b>						
<b>TOTAL</b>	<b>346,553</b>	<b>77,108</b>	<b>221,031</b>	<b>224,004</b>	<b>1,749,159</b>	<b>159,751</b>
0-4	19,746	3,822	13,731	12,557	95,347	9,708
5-9	22,772	4,550	15,231	15,133	109,178	12,232
10-14	24,079	4,970	15,737	16,019	116,183	13,059
15-19	24,151	5,053	15,626	15,501	105,490	11,784
20-24	24,432	6,172	16,729	17,087	126,907	10,265
25-29	22,575	5,542	17,280	16,877	134,421	9,814
30-34	24,778	5,484	17,799	16,094	132,887	11,550
35-39	28,282	6,179	19,244	17,650	148,097	14,305
40-44	30,038	6,681	19,265	18,899	156,940	15,623
45-49	26,318	5,832	16,403	16,720	138,759	12,615
50-54	22,396	5,234	13,892	14,670	118,513	10,152
55-59	19,595	4,588	11,380	12,533	101,881	8,258
60-64	15,003	3,647	8,368	9,274	76,845	5,762
65-69	12,732	2,849	6,284	7,410	60,984	4,616
70-74	11,623	2,624	5,643	6,842	53,452	4,205
75+	18,033	3,881	8,419	10,738	73,275	5,803
Median Age - Âge médian	37.1	37.6	34.6	35.9	37.0	35.6
Mean Age - Âge moyen	37.2	37.9	35.2	36.5	37.1	35.1
<b>Females - Féminin</b>						
<b>TOTAL</b>	<b>356,364</b>	<b>78,363</b>	<b>223,063</b>	<b>233,229</b>	<b>1,825,357</b>	<b>159,571</b>
0-4	18,812	3,610	13,460	12,203	90,603	9,724
5-9	21,807	4,437	14,456	13,993	103,760	11,612
10-14	23,042	4,716	15,108	15,106	111,364	12,287
15-19	22,808	4,816	14,942	15,140	101,085	10,917
20-24	22,761	5,931	15,970	17,338	125,400	9,304
25-29	22,409	5,147	16,205	16,179	130,414	9,271
30-34	24,332	5,104	16,774	15,634	127,941	11,194
35-39	27,810	5,808	18,469	17,449	142,302	14,448
40-44	29,386	6,559	18,788	19,539	154,740	14,965
45-49	27,018	6,056	16,560	17,760	143,193	12,462
50-54	23,320	5,375	14,221	15,498	125,995	10,004
55-59	20,435	4,825	11,665	13,102	109,727	8,282
60-64	16,052	3,566	8,429	10,119	85,389	5,921
65-69	13,828	3,211	6,762	8,342	70,994	5,037
70-74	13,644	2,956	6,729	8,037	68,398	4,816
75+	28,900	6,246	14,525	17,790	134,052	9,327
Median Age - Âge médian	39.1	39.7	36.4	38.3	39.3	37.1
Mean Age - Âge moyen	39.5	40.0	37.2	38.9	39.7	36.8
<b>Both Sexes - Sexes réunis</b>						
<b>TOTAL</b>	<b>702,917</b>	<b>155,471</b>	<b>444,094</b>	<b>457,233</b>	<b>3,574,516</b>	<b>319,322</b>
0-4	38,558	7,432	27,191	24,760	185,950	19,432
5-9	44,579	8,987	29,687	29,126	212,938	23,844
10-14	47,121	9,686	30,845	31,125	227,547	25,346
15-19	46,959	9,869	30,568	30,641	206,575	22,701
20-24	47,193	12,103	32,699	34,425	252,307	19,569
25-29	44,984	10,689	33,485	33,056	264,835	19,085
30-34	49,110	10,588	34,573	31,728	260,828	22,744
35-39	56,092	11,987	37,713	35,099	290,399	28,753
40-44	59,424	13,240	38,053	38,438	311,680	30,588
45-49	53,336	11,888	32,963	34,480	281,952	25,077
50-54	45,716	10,609	28,113	30,168	244,508	20,156
55-59	40,030	9,413	23,045	25,635	211,608	16,540
60-64	31,055	7,213	16,797	19,393	162,234	11,683
65-69	26,560	6,060	13,046	15,752	131,978	9,653
70-74	25,267	5,580	12,372	14,879	121,850	9,021
75+	46,933	10,127	22,944	28,528	207,327	15,130
Median Age - Âge médian	38.1	38.6	35.4	37.1	38.2	36.4
Mean Age - Âge moyen	38.4	39.0	36.2	37.7	38.4	36.0

Table 2.4 Estimates of Population for Census Metropolitan Areas by Age Group and Sex, July 1, 2003 (PP) - continued

Tableau 2.4 Estimations de la population des régions métropolitaines de recensement par groupe d'âge et par sexe au 1<sup>er</sup> juillet 2003 (PP) - suite

Age Group and Sex - Groupe d'âge et sexe	Census Metropolitan Areas <sup>5</sup> - Régions métropolitaines de recensement <sup>5</sup>					
	Ottawa-Gatineau	Ottawa-Gatineau - Ontario	Ottawa-Gatineau - Québec	Québec	Regina	St. Catharines- Niagara
<b>Males - Masculin</b>						
<b>TOTAL</b>	<b>556,384</b>	<b>422,565</b>	<b>133,819</b>	<b>343,632</b>	<b>96,209</b>	<b>193,149</b>
0-4	31,698	24,133	7,565	16,224	5,789	10,030
5-9	35,655	26,838	8,817	18,709	6,392	11,385
10-14	39,081	28,981	10,100	20,898	7,065	13,062
15-19	36,943	27,812	9,131	20,083	7,536	13,198
20-24	40,325	31,021	9,304	27,237	8,108	12,575
25-29	42,962	33,423	9,539	26,562	7,329	11,570
30-34	44,222	34,154	10,068	23,853	6,529	12,437
35-39	47,923	36,187	11,736	26,565	7,084	14,247
40-44	50,307	37,558	12,749	30,478	7,976	15,789
45-49	44,648	32,909	11,739	29,389	7,563	14,782
50-54	37,808	28,140	9,668	26,746	6,222	12,987
55-59	31,715	24,076	7,639	23,085	4,941	12,180
60-64	21,992	16,730	5,262	17,193	3,498	9,709
65-69	16,682	12,861	3,821	11,936	3,038	8,251
70-74	14,091	11,054	3,037	10,409	2,736	7,981
75+	20,332	16,688	3,644	14,265	4,403	12,966
Median Age - Âge médian	35.8	35.7	36.1	38.6	34.5	39.4
Mean Age - Âge moyen	36.0	36.2	35.5	38.2	35.7	39.3
<b>Females - Féminin</b>						
<b>TOTAL</b>	<b>575,797</b>	<b>437,328</b>	<b>138,469</b>	<b>362,266</b>	<b>100,807</b>	<b>200,490</b>
0-4	30,590	23,512	7,078	15,322	5,544	9,490
5-9	35,039	26,536	8,503	17,947	5,876	11,248
10-14	37,224	27,554	9,670	20,142	6,839	12,289
15-19	35,471	26,731	8,740	19,511	6,969	12,451
20-24	39,740	30,467	9,273	26,799	8,365	12,056
25-29	42,204	32,482	9,722	24,729	7,224	10,883
30-34	43,393	33,330	10,063	21,765	6,336	11,959
35-39	48,139	36,099	12,040	25,446	7,196	14,428
40-44	51,473	38,133	13,340	30,281	8,331	15,854
45-49	46,518	34,473	12,045	31,099	8,029	15,112
50-54	39,760	29,826	9,934	28,606	6,419	13,624
55-59	32,443	24,706	7,737	24,872	5,097	12,535
60-64	23,180	17,601	5,579	18,822	3,899	10,368
65-69	18,541	14,236	4,305	14,355	3,473	9,167
70-74	16,795	13,016	3,779	13,966	3,277	9,125
75+	35,287	28,626	6,661	28,604	7,933	19,901
Median Age - Âge médian	37.7	37.7	37.8	41.6	37.5	41.7
Mean Age - Âge moyen	38.0	38.2	37.4	41.2	38.3	41.7
<b>Both Sexes - Sexes réunis</b>						
<b>TOTAL</b>	<b>1,132,181</b>	<b>859,893</b>	<b>272,288</b>	<b>705,898</b>	<b>197,016</b>	<b>393,639</b>
0-4	62,288	47,645	14,643	31,546	11,333	19,520
5-9	70,694	53,374	17,320	36,656	12,268	22,633
10-14	76,305	56,535	19,770	41,040	13,904	25,351
15-19	72,414	54,543	17,871	39,594	14,505	25,649
20-24	80,065	61,488	18,577	54,036	16,473	24,631
25-29	85,166	65,905	19,261	51,291	14,553	22,453
30-34	87,615	67,484	20,131	45,618	12,865	24,396
35-39	96,062	72,286	23,776	52,011	14,280	28,675
40-44	101,780	75,691	26,089	60,759	16,307	31,643
45-49	91,166	67,382	23,784	60,488	15,592	29,894
50-54	77,568	57,966	19,602	55,352	12,641	26,611
55-59	64,158	48,782	15,376	47,957	10,038	24,715
60-64	45,172	34,331	10,841	36,015	7,397	20,077
65-69	35,223	27,097	8,126	26,291	6,511	17,418
70-74	30,886	24,070	6,816	24,375	6,013	17,106
75+	55,619	45,314	10,305	42,869	12,336	32,867
Median Age - Âge médian	36.8	36.7	37.0	40.1	36.0	40.5
Mean Age - Âge moyen	37.0	37.2	36.5	39.7	37.0	40.5

Table 2.4 Estimates of Population for Census Metropolitan Areas by Age Group and Sex, July 1, 2003 (PP) - continued

Tableau 2.4 Estimations de la population des régions métropolitaines de recensement par groupe d'âge et par sexe au 1<sup>er</sup> juillet 2003 (PP) - suite

Age Group and Sex - Groupe d'âge et sexe	Census Metropolitan Areas <sup>5</sup> - Régions métropolitaines de recensement <sup>5</sup>					
	St. John's	Saguenay	Saint John	Saskatoon	Sherbrooke	Thunder Bay
<b>Males - Masculin</b>						
<b>TOTAL</b>	<b>86,784</b>	<b>76,884</b>	<b>61,132</b>	<b>114,818</b>	<b>78,538</b>	<b>61,926</b>
0-4	4,594	3,370	3,461	7,279	4,356	3,250
5-9	5,002	4,276	3,951	8,003	4,794	3,780
10-14	5,711	5,274	4,513	8,682	5,179	4,148
15-19	6,161	5,349	4,485	8,506	5,104	4,327
20-24	7,056	5,923	4,061	10,382	6,787	4,295
25-29	7,069	4,915	4,095	9,564	6,063	3,677
30-34	6,518	4,094	4,293	7,918	5,158	4,057
35-39	7,191	5,455	4,697	8,224	5,925	4,639
40-44	7,618	7,058	5,102	9,514	6,483	5,362
45-49	6,965	7,394	5,118	8,966	6,326	5,202
50-54	6,247	6,259	4,300	7,170	5,744	4,627
55-59	5,381	5,277	3,751	5,490	4,847	3,743
60-64	3,643	3,765	2,773	4,018	3,472	2,799
65-69	2,646	2,851	2,039	3,225	2,585	2,334
70-74	2,045	2,483	1,745	2,916	2,237	2,129
75+	2,937	3,141	2,748	4,961	3,478	3,557
Median Age - Âge médian	36.0	39.8	37.0	33.1	36.7	38.8
Mean Age - Âge moyen	36.3	38.4	36.9	34.9	37.0	38.4
<b>Females - Féminin</b>						
<b>TOTAL</b>	<b>92,925</b>	<b>78,178</b>	<b>65,048</b>	<b>119,121</b>	<b>82,338</b>	<b>63,562</b>
0-4	4,310	3,241	3,241	6,835	3,875	3,248
5-9	4,827	4,085	3,770	7,544	4,511	3,598
10-14	5,623	4,851	4,070	8,145	4,973	4,000
15-19	5,876	5,018	4,247	8,272	4,997	4,109
20-24	7,515	5,110	4,075	10,484	6,582	4,026
25-29	7,160	4,442	4,392	9,366	5,598	3,617
30-34	6,931	4,108	4,412	7,933	4,925	4,098
35-39	7,885	5,302	4,938	8,319	5,644	4,587
40-44	7,939	7,011	5,490	9,791	6,524	5,384
45-49	7,534	7,330	5,253	9,124	6,612	5,199
50-54	6,659	6,116	4,653	7,401	5,909	4,417
55-59	5,447	5,374	3,898	5,435	5,124	3,636
60-64	3,918	3,996	2,899	4,330	3,924	2,877
65-69	2,976	3,364	2,298	3,894	3,072	2,476
70-74	2,684	3,240	2,209	3,575	2,957	2,501
75+	5,641	5,590	5,203	8,673	7,111	5,789
Median Age - Âge médian	37.8	42.2	39.4	35.7	40.0	40.5
Mean Age - Âge moyen	38.4	40.9	39.7	37.3	40.3	40.5
<b>Both Sexes - Sexes réunis</b>						
<b>TOTAL</b>	<b>179,709</b>	<b>155,062</b>	<b>126,180</b>	<b>233,939</b>	<b>160,876</b>	<b>125,488</b>
0-4	8,904	6,611	6,702	14,114	8,231	6,498
5-9	9,829	8,361	7,721	15,547	9,305	7,378
10-14	11,334	10,125	8,583	16,827	10,152	8,148
15-19	12,037	10,367	8,732	16,778	10,101	8,436
20-24	14,571	11,033	8,136	20,866	13,369	8,321
25-29	14,229	9,357	8,487	18,930	11,661	7,294
30-34	13,449	8,202	8,705	15,851	10,083	8,155
35-39	15,076	10,757	9,635	16,543	11,569	9,226
40-44	15,557	14,069	10,592	19,305	13,007	10,746
45-49	14,499	14,724	10,371	18,090	12,938	10,401
50-54	12,906	12,375	8,953	14,571	11,653	9,044
55-59	10,828	10,651	7,649	10,925	9,971	7,379
60-64	7,561	7,761	5,672	8,348	7,396	5,676
65-69	5,622	6,215	4,337	7,119	5,657	4,810
70-74	4,729	5,723	3,954	6,491	5,194	4,630
75+	8,578	8,731	7,951	13,634	10,589	9,346
Median Age - Âge médian	37.0	41.0	38.3	34.4	38.4	39.6
Mean Age - Âge moyen	37.4	39.7	38.3	36.1	38.7	39.4

Table 2.4 Estimates of Population for Census Metropolitan Areas by Age Group and Sex, July 1, 2003 (PP) - concluded

Tableau 2.4 Estimations de la population des régions métropolitaines de recensement par groupe d'âge et par sexe au 1<sup>er</sup> juillet 2003 (PP) - fin

Age Group and Sex - Groupe d'âge et sexe	Census Metropolitan Areas <sup>5</sup> - Régions métropolitaines de recensement <sup>5</sup>					
	Toronto	Trois-Rivières	Vancouver	Victoria	Windsor	Winnipeg
<b>Males - Masculin</b>						
<b>TOTAL</b>	<b>2,513,767</b>	<b>67,941</b>	<b>1,054,437</b>	<b>157,106</b>	<b>163,467</b>	<b>342,729</b>
0-4	155,844	2,993	55,757	6,890	10,051	20,087
5-9	171,044	3,769	61,606	8,065	11,394	22,308
10-14	170,770	4,343	65,246	9,094	11,326	23,688
15-19	167,314	4,274	69,999	9,861	11,259	23,243
20-24	173,719	5,114	80,237	11,876	11,664	25,500
25-29	192,042	4,222	77,954	11,070	12,333	26,101
30-34	212,834	3,776	85,182	10,812	13,299	24,984
35-39	225,559	4,932	89,135	11,420	13,655	26,424
40-44	223,994	6,007	92,730	12,832	13,880	29,647
45-49	190,295	5,932	85,383	12,459	12,098	26,869
50-54	159,724	5,616	75,723	12,024	10,319	23,151
55-59	132,020	4,802	60,948	10,142	8,714	19,357
60-64	95,467	3,670	43,184	7,239	6,540	13,429
65-69	78,224	2,759	34,392	5,813	5,232	10,990
70-74	67,216	2,567	30,145	5,615	4,768	10,024
75+	97,701	3,165	46,816	11,894	6,935	16,927
Median Age - Âge médian	35.3	40.5	36.8	39.8	35.2	36.1
Mean Age - Âge moyen	35.7	39.3	37.2	40.0	35.9	36.7
<b>Females - Féminin</b>						
<b>TOTAL</b>	<b>2,587,843</b>	<b>72,617</b>	<b>1,079,849</b>	<b>169,562</b>	<b>165,499</b>	<b>355,481</b>
0-4	148,460	2,761	52,776	6,767	9,624	18,993
5-9	163,422	3,560	57,772	7,714	10,777	21,345
10-14	162,213	4,134	61,465	8,661	10,673	22,777
15-19	157,401	4,106	65,837	9,778	10,598	22,813
20-24	170,804	4,875	77,900	11,928	11,416	25,097
25-29	195,485	4,010	78,235	10,842	11,894	24,826
30-34	215,071	3,671	87,336	10,750	12,783	23,712
35-39	226,394	4,900	89,915	11,707	13,231	25,475
40-44	224,736	6,210	93,707	13,478	13,253	29,056
45-49	197,103	6,296	88,384	13,862	12,130	27,299
50-54	169,450	5,543	77,071	12,910	10,478	24,605
55-59	137,455	5,019	60,988	10,808	8,817	19,872
60-64	101,618	4,169	44,255	7,676	6,809	14,334
65-69	86,916	3,388	36,345	6,453	5,759	12,378
70-74	78,320	3,391	33,391	6,689	5,472	12,325
75+	152,995	6,584	74,472	19,539	11,785	30,574
Median Age - Âge médian	36.9	43.5	38.3	42.5	37.0	38.7
Mean Age - Âge moyen	37.6	42.7	39.0	42.8	38.0	39.3
<b>Both Sexes - Sexes réunis</b>						
<b>TOTAL</b>	<b>5,101,610</b>	<b>140,558</b>	<b>2,134,286</b>	<b>326,668</b>	<b>328,966</b>	<b>698,210</b>
0-4	304,304	5,754	108,533	13,657	19,675	39,080
5-9	334,466	7,329	119,378	15,779	22,171	43,653
10-14	332,983	8,477	126,711	17,755	21,999	46,465
15-19	324,715	8,380	135,836	19,639	21,857	46,056
20-24	344,523	9,989	158,137	23,804	23,080	50,597
25-29	387,527	8,232	156,189	21,912	24,227	50,927
30-34	427,905	7,447	172,518	21,562	26,082	48,696
35-39	451,953	9,832	179,050	23,127	26,886	51,899
40-44	448,730	12,217	186,437	26,310	27,133	58,703
45-49	387,398	12,228	173,767	26,321	24,228	54,168
50-54	329,174	11,159	152,794	24,934	20,797	47,756
55-59	269,475	9,821	121,936	20,950	17,531	39,229
60-64	197,085	7,839	87,439	14,915	13,349	27,763
65-69	165,140	6,147	70,737	12,266	10,991	23,368
70-74	145,536	5,958	63,536	12,304	10,240	22,349
75+	250,696	9,749	121,288	31,433	18,720	47,501
Median Age - Âge médian	36.1	42.0	37.6	41.1	36.1	37.5
Mean Age - Âge moyen	36.7	41.0	38.1	41.5	37.0	38.0

Table 3.1 Estimates of Total Population by Province, Territory and Census Division, July 1, 1996 to 2003

Tableau 3.1 Estimations de la population totale par province, territoire et division de recensement au 1<sup>er</sup> juillet, 1996 à 2003

Area <sup>5</sup> - Région <sup>5</sup>	1996 (ID)	1997 (ID)	1998 (ID)	1999 (ID)	2000 (ID)	2001 (PD)	2002 (PR)	2003 (PP)
<b>Newfoundland and Labrador - Terre-Neuve-et-Labrador</b>	<b>559,807</b>	<b>551,011</b>	<b>539,932</b>	<b>533,409</b>	<b>528,043</b>	<b>521,986</b>	<b>519,270</b>	<b>519,570</b>
Division No. 1	255,231	252,708	249,631	248,609	248,147	247,263	248,051	250,091
Division No. 2	28,123	27,270	26,486	26,082	25,438	24,789	24,246	23,811
Division No. 3	22,770	22,112	21,498	20,842	20,296	19,687	19,227	18,851
Division No. 4	25,187	24,734	23,989	23,423	22,986	22,539	22,381	22,423
Division No. 5	44,947	44,257	43,282	42,561	41,745	41,155	40,914	40,963
Division No. 6	39,681	39,091	38,140	37,569	37,146	36,838	36,823	37,093
Division No. 7	42,106	41,204	40,083	39,396	38,770	37,979	37,534	37,319
Division No. 8	48,940	47,588	46,031	45,014	44,057	42,899	42,161	41,725
Division No. 9	23,164	22,465	21,636	21,159	20,861	20,439	19,972	19,615
Division No. 10	29,658	29,582	29,156	28,754	28,597	28,398	27,961	27,679
<b>Prince Edward Island - Île-du-Prince-Édouard</b>	<b>135,751</b>	<b>136,109</b>	<b>135,819</b>	<b>136,296</b>	<b>136,486</b>	<b>136,672</b>	<b>136,998</b>	<b>137,781</b>
Kings	19,711	19,641	19,538	19,541	19,459	19,370	19,242	19,161
Prince	44,935	44,858	44,658	44,871	44,968	44,942	45,055	45,299
Queens	71,105	71,610	71,623	71,884	72,059	72,360	72,701	73,321
<b>Nova Scotia - Nouvelle-Écosse</b>	<b>931,413</b>	<b>932,481</b>	<b>931,907</b>	<b>933,847</b>	<b>933,881</b>	<b>932,389</b>	<b>934,392</b>	<b>936,025</b>
Annapolis	22,849	22,766	22,778	22,790	22,598	22,342	22,135	21,935
Antigonish	20,020	19,955	19,906	20,036	20,145	20,101	20,058	19,998
Cape Breton	120,567	119,005	116,865	115,445	113,845	112,157	110,990	109,831
Colchester	50,431	50,435	50,611	50,678	50,687	50,619	50,859	51,109
Cumberland	34,610	34,488	34,192	33,949	33,804	33,440	33,289	33,165
Digby	20,981	20,769	20,492	20,395	20,247	20,067	19,897	19,727
Guysborough	11,179	11,016	10,778	10,567	10,335	10,079	9,844	9,609
Halifax	351,675	355,584	359,235	363,163	366,309	369,085	373,740	377,932
Hants	40,435	40,824	41,121	41,265	41,448	41,622	41,705	41,808
Inverness	21,419	21,183	20,918	20,861	20,759	20,462	20,308	20,153
Kings	60,670	60,910	60,768	61,063	60,728	60,425	60,433	60,504
Lunenburg	48,669	48,579	48,577	48,699	48,825	48,865	48,770	48,684
Pictou	49,868	49,557	48,935	48,804	48,605	48,205	47,840	47,457
Queens	12,712	12,567	12,415	12,261	12,168	12,038	11,966	11,885
Richmond	11,281	11,098	10,995	10,841	10,649	10,490	10,293	10,100
Shelburne	17,404	17,248	17,077	16,964	16,810	16,661	16,572	16,481
Victoria	8,692	8,643	8,476	8,382	8,261	8,171	8,149	8,125
Yarmouth	27,951	27,854	27,768	27,684	27,658	27,560	27,544	27,522
<b>New Brunswick - Nouveau-Brunswick</b>	<b>752,312</b>	<b>752,543</b>	<b>750,551</b>	<b>750,611</b>	<b>750,518</b>	<b>749,890</b>	<b>750,183</b>	<b>750,594</b>
Albert	26,980	27,015	27,034	27,179	27,257	27,520	27,670	27,838
Carleton	27,431	27,571	27,741	27,785	27,964	27,952	28,092	28,230
Charlotte	27,840	27,963	27,945	28,017	28,074	28,129	28,096	28,067
Gloucester	89,207	88,821	88,019	87,113	86,159	85,199	84,160	83,113
Kent	32,771	32,696	32,723	32,658	32,403	32,256	32,171	32,083
Kings	65,929	66,059	65,990	66,025	66,230	66,000	66,528	67,075
Madawaska	37,471	37,391	37,204	36,969	36,799	36,578	36,365	36,133
Northumberland	53,533	53,280	52,959	52,929	52,544	52,240	51,778	51,305
Queens	12,701	12,548	12,428	12,441	12,299	12,184	12,139	12,099
Restigouche	39,416	39,131	38,620	38,178	37,730	37,104	36,463	35,813
Saint John	80,707	80,216	79,468	79,203	78,842	78,511	78,085	77,647
Sunbury	25,845	26,131	26,436	26,428	26,474	26,553	26,679	26,871
Victoria	22,328	22,346	22,325	22,152	21,894	21,758	21,541	21,325
Westmorland	122,838	123,991	124,287	125,326	126,751	128,209	129,939	131,730
York	87,315	87,384	87,372	88,208	89,098	89,697	90,477	91,265

Table 3.1 Estimates of Total Population by Province, Territory and Census Division, July 1, 1996 to 2003 - continued

Tableau 3.1 Estimations de la population totale par province, territoire et division de recensement au 1<sup>er</sup> juillet, 1996 à 2003 - suite

Area <sup>5</sup> - Région <sup>5</sup>	1996 (ID)	1997 (ID)	1998 (ID)	1999 (ID)	2000 (ID)	2001 (PD)	2002 (PR)	2003 (PP)
<b>Quebec - Québec</b>	<b>7,246,896</b>	<b>7,274,630</b>	<b>7,295,973</b>	<b>7,323,308</b>	<b>7,357,029</b>	<b>7,396,990</b>	<b>7,443,491</b>	<b>7,487,169 <sup>6</sup></b>
Abitibi	25,624	25,745	25,729	25,676	25,432	25,090	24,743	24,521
Abitibi-Ouest	23,892	23,710	23,497	23,213	22,917	22,405	21,977	21,566
Acton	15,516	15,580	15,586	15,576	15,480	15,467	15,386	15,434
Antoine-Labelle	34,358	34,453	34,492	34,277	34,155	34,107	34,411	34,641
Argenteuil	28,929	29,021	29,199	29,207	29,255	29,465	29,632	29,451
Arthabaska	63,783	64,279	64,756	65,047	65,211	65,362	65,633	65,865
Asbestos	15,196	15,290	15,148	14,945	14,891	14,813	14,754	14,561
Avignon	16,109	16,067	15,958	15,861	15,695	15,557	15,496	15,477
Beauce-Sartigan	46,955	47,561	47,929	48,153	48,541	48,820	48,906	49,052
Beauharnois-Salaberry	60,551	60,623	60,494	60,186	60,110	60,274	60,324	60,521
Bécancour	19,944	19,891	19,858	19,613	19,590	19,457	19,334	19,318
Bellechasse	30,061	30,108	30,130	30,218	30,297	30,139	30,204	30,257
Bonaventure	19,799	19,670	19,397	19,094	18,746	18,617	18,444	18,459
Brome-Missisquoi	46,572	46,719	46,916	46,980	47,213	47,045	47,101	47,287
Champlain	318,517	317,510	317,399	317,218	317,382	318,139	319,850	320,947
Charlevoix	13,609	13,579	13,536	13,537	13,449	13,418	13,382	13,313
Charlevoix-Est	17,164	17,154	17,069	17,084	17,041	16,942	16,799	16,809
Coaticook	16,687	16,759	16,767	16,822	16,826	16,921	16,930	16,937
Communauté-Urbaine-de-l'Outaouais	220,585	222,193	223,665	225,052	227,959	231,344	234,969	238,981
Communauté-Urbaine-de-Montréal	1,799,296	1,800,089	1,801,583	1,814,366	1,832,500	1,851,746	1,866,371	1,871,774
Communauté-Urbaine-de-Québec	512,764	513,899	514,305	515,801	517,444	519,938	523,263	525,700
D'Autray	38,060	38,596	39,006	39,071	39,058	39,092	39,302	39,545
Desjardins	51,878	51,877	52,162	52,234	52,535	52,861	52,946	53,503
Deux-Montagnes	81,220	82,158	82,795	83,211	83,687	84,365	85,197	86,081
Drummond	85,069	85,932	86,964	87,939	88,734	89,560	90,368	91,349
Francheville	142,365	142,258	141,961	141,887	141,472	141,041	140,891	141,279
Joliette	53,535	53,725	54,128	54,308	54,665	55,219	55,572	56,291
Kamouraska	23,508	23,352	23,329	23,228	23,033	22,927	22,613	22,486
L'Amiante	45,594	45,409	45,136	44,783	44,404	44,070	43,771	43,557
L'Assomption	103,607	104,391	105,114	105,533	105,880	106,028	106,474	107,125
L'Érable	25,011	24,972	24,828	24,800	24,609	24,487	24,297	24,144
L'Île-d'Orléans	6,988	6,986	6,991	6,947	6,943	6,912	6,889	6,958
L'Islet	20,082	20,062	20,018	19,950	19,857	19,745	19,503	19,351
La Côte-de-Beaupré	21,915	21,839	21,766	21,625	21,427	21,389	21,542	21,758
La Côte-de-Gaspé	21,117	20,885	20,485	19,919	19,311	18,894	18,532	18,194
La Haute-Côte-Nord	13,619	13,543	13,463	13,358	13,220	13,147	12,943	12,751
La Haute-Gaspésie	13,911	13,760	13,642	13,438	13,165	12,964	12,783	12,712
La Haute-Yamaska	78,040	78,701	79,131	79,801	80,293	80,758	81,661	82,461
La Jacques-Cartier	25,205	25,594	25,948	26,254	26,586	26,984	27,658	28,389
La Matapédia	21,162	21,065	20,851	20,717	20,513	20,304	19,981	19,737
La Mitis	20,426	20,361	20,239	20,063	19,868	19,699	19,627	19,407
La Nouvelle-Beauce	25,400	25,584	25,780	26,075	26,265	26,361	26,400	26,471
La Région-Sherbrookoise	139,251	140,293	141,065	141,423	142,630	144,143	145,732	147,641
La Rivière-du-Nord	84,932	86,271	87,970	89,294	90,768	92,205	93,762	97,152
La Vallée-de-la-Gatineau	20,533	20,557	20,592	20,296	20,050	19,951	19,870	19,900
La Vallée-du-Richelieu	118,316	119,392	120,215	121,242	121,726	122,351	123,566	124,987
Lac-Saint-Jean-Est	53,093	53,209	53,213	53,233	53,118	52,765	52,472	52,117
Lajemmerais	96,944	98,316	99,569	100,672	101,542	102,279	103,738	105,146
Laval	334,882	337,386	339,504	342,222	345,907	349,896	355,244	359,707
Le Bas-Richelieu	52,958	52,707	52,297	51,735	51,282	51,017	50,750	50,772
Le Centre-de-la-Mauricie	67,941	67,972	67,594	67,111	66,522	66,070	65,392	65,112
Le Domaine-du-Roy	34,312	34,247	34,086	33,863	33,687	33,485	33,115	32,748

Table 3.1 Estimates of Total Population by Province, Territory and Census Division, July 1, 1996 to 2003 - continued

Tableau 3.1 Estimations de la population totale par province, territoire et division de recensement au 1<sup>er</sup> juillet, 1996 à 2003 - suite

Area <sup>5</sup> - Région <sup>5</sup>	1996 (ID)	1997 (ID)	1998 (ID)	1999 (ID)	2000 (ID)	2001 (PD)	2002 (PR)	2003 (PP)
<b>Quebec - concluded - Québec - fin</b>								
Le Fjord-du-Saguenay	174,636	174,303	174,066	173,212	171,734	170,038	168,437	167,015
Le Granit	21,573	21,657	21,786	22,010	22,159	22,262	22,257	22,114
Le Haut-Richelieu	98,836	99,700	100,424	101,049	102,044	102,734	103,810	105,624
Le Haut-Saint-François	21,692	21,802	22,013	21,928	21,759	21,810	21,840	21,851
Le Haut-Saint-Laurent	24,659	24,889	24,910	24,963	24,969	24,923	24,860	24,945
Le Haut-Saint-Maurice	16,518	16,542	16,535	16,457	16,315	16,176	15,925	15,706
Le Rocher-Percé	21,623	21,485	21,127	20,650	20,085	19,666	19,350	19,165
Le Val-Saint-François	28,526	28,690	28,854	28,851	28,759	28,729	28,869	28,964
Les Basques	10,331	10,331	10,286	10,192	10,143	10,035	9,893	9,757
Les Chutes-de-la-Chaudière	76,676	77,413	78,194	78,850	79,661	80,413	81,425	81,976
Les Collines-de-l'Outaouais	34,165	34,625	35,120	35,313	35,409	35,886	36,824	37,952
Les Etchemins	18,604	18,474	18,417	18,337	18,220	18,080	17,982	17,853
Les Îles-de-la-Madeleine	13,982	13,826	13,570	13,359	13,212	13,069	13,010	13,059
Les Jardins-de-Napierville	23,250	23,396	23,254	23,107	23,166	23,270	23,452	23,451
Les Laurentides	36,842	37,317	37,686	38,319	38,775	39,336	39,806	40,205
Les Maskoutains	79,793	79,619	79,754	79,915	80,064	80,481	80,563	80,495
Les Moulins	104,681	106,724	108,500	109,862	111,027	112,307	114,651	117,170
Les Pays-d'en-Haut	28,609	29,244	29,781	30,382	30,876	31,501	32,529	33,151
Lotbinière	27,292	27,363	27,362	27,337	27,490	27,379	27,307	27,380
Manicouagan	36,770	36,446	35,953	35,471	34,952	34,286	33,850	33,583
Maria-Chapdelaine	28,425	28,341	28,180	27,987	27,694	27,431	27,046	26,639
Maskinongé	24,096	24,088	24,164	24,007	23,919	23,841	23,774	23,791
Matane	24,021	23,852	23,666	23,414	23,169	22,936	22,660	22,445
Matawinie	41,865	42,566	42,980	43,505	43,822	44,008	44,807	45,534
Mékinac	13,652	13,538	13,456	13,293	13,135	13,049	13,004	12,845
Memphrémagog	39,648	40,264	40,758	41,316	42,051	42,703	43,132	43,804
Minganie--Basse-Côte-Nord	12,858	12,889	12,797	12,813	12,651	12,562	12,504	12,399
Mirabel	22,950	23,836	24,597	25,329	26,843	27,887	29,221	30,546
Montcalm	38,570	38,937	39,283	39,219	39,353	39,496	39,725	40,130
Montmagny	24,104	24,105	24,011	24,025	23,991	23,884	23,761	23,596
Nicolet-Yamaska	23,975	24,116	24,237	24,248	24,031	23,944	23,628	23,341
Nord-du-Québec	39,063	39,303	39,179	39,205	39,253	39,397	39,645	39,663
Papineau	20,583	20,785	20,729	20,776	20,602	20,762	20,822	21,004
Pontiac	15,782	15,607	15,447	15,295	14,991	14,827	14,741	14,721
Portneuf	45,776	45,868	45,854	45,945	45,840	45,815	45,972	46,285
Rimouski-Neigette	53,370	53,502	53,422	53,396	53,261	53,308	53,128	53,285
Rivière-du-Loup	32,534	32,579	32,552	32,625	32,498	32,446	32,474	32,687
Robert-Cliche	18,960	19,009	19,034	19,113	19,045	19,145	19,060	19,112
Roussillon	141,360	143,335	145,042	146,439	147,774	149,298	151,347	153,789
Rouville	30,596	30,828	30,813	30,668	30,587	30,559	30,634	30,916
Rouyn-Noranda	43,219	43,184	42,844	42,132	41,110	40,395	39,950	39,512
Sept-Rivières--Caniapiscau	41,476	41,567	41,276	40,788	40,264	39,713	38,864	38,341
Témiscamingue	18,272	18,284	18,302	18,177	18,012	17,838	17,707	17,573
Témiscouata	23,388	23,361	23,299	23,265	23,103	22,851	22,557	22,233
Thérèse-de-Blainville	120,931	123,214	125,547	127,938	130,450	133,169	136,249	138,933
Vallée-de-l'Or	44,993	45,005	44,893	44,504	43,924	43,206	42,844	42,792
Vaudreuil-Soulanges	96,586	97,521	98,764	100,164	101,946	104,104	107,095	110,135
<b>Ontario</b>	<b>11,083,052</b>	<b>11,228,284</b>	<b>11,367,018</b>	<b>11,506,359</b>	<b>11,685,380</b>	<b>11,897,647</b>	<b>12,096,627</b>	<b>12,238,300</b>
Algoma	131,496	130,681	129,396	127,579	125,553	123,927	122,693	121,304
Brant	123,409	124,225	125,290	126,373	127,772	128,871	129,946	130,839
Bruce	68,043	67,751	67,281	66,680	66,339	66,342	66,792	67,156
Chatham-Kent	112,632	112,659	112,671	112,597	112,070	111,902	111,099	110,124
Cochrane	95,780	95,226	93,935	92,605	90,826	89,627	88,232	86,711
Dufferin	46,919	48,070	49,074	50,385	51,878	53,022	53,835	54,589
Durham	471,353	482,938	494,178	504,368	516,371	526,987	537,795	547,759

Table 3.1 Estimates of Total Population by Province, Territory and Census Division, July 1, 1996 to 2003 - continued

Tableau 3.1 Estimations de la population totale par province, territoire et division de recensement au 1<sup>er</sup> juillet, 1996 à 2003 - suite

Area <sup>5</sup> - Région <sup>5</sup>	1996 (ID)	1997 (ID)	1998 (ID)	1999 (ID)	2000 (ID)	2001 (PD)	2002 (PR)	2003 (PP)
<b>Ontario - concluded - fin</b>								
Elgin	81,356	82,053	82,882	83,579	84,240	84,737	85,483	86,096
Essex	360,321	365,136	370,267	375,482	382,791	390,475	396,310	400,540
Frontenac	140,141	140,283	140,204	140,999	142,504	144,094	145,673	146,856
Greater Sudbury	169,792	168,421	166,385	163,569	161,991	161,214	160,791	160,176
Grey	89,925	90,250	90,619	91,121	91,909	92,476	93,027	93,468
Haldimand-Norfolk	106,145	107,006	107,903	108,482	109,073	109,504	110,152	110,638
Haliburton	15,723	15,725	15,691	15,678	15,696	15,655	15,845	16,018
Halton	349,460	356,563	363,669	370,638	380,686	390,235	402,373	413,454
Hamilton	480,820	487,205	492,671	498,108	503,789	510,073	514,220	516,776
Hastings	130,849	131,035	131,407	131,547	131,737	132,171	133,338	134,275
Huron	61,821	62,006	62,058	61,958	61,876	61,999	61,975	61,896
Kawartha Lakes	69,715	70,010	70,296	70,691	71,332	71,818	72,346	72,797
Kenora	67,288	67,259	66,864	66,850	66,800	66,513	66,417	66,130
Lambton	133,323	132,878	132,505	132,031	132,059	131,835	132,347	132,664
Lanark	61,439	62,113	62,465	62,983	63,756	64,932	65,779	66,551
Leeds and Grenville	98,850	98,821	99,076	99,245	99,811	100,339	100,844	101,211
Lennox and Addington	40,264	40,530	40,680	40,848	41,037	40,963	41,185	41,363
Manitoulin	12,933	12,988	13,046	13,117	13,138	13,165	13,262	13,346
Middlesex	402,857	406,325	409,640	413,091	417,976	421,969	425,950	428,628
Muskoka	51,964	52,254	52,895	53,819	54,614	55,330	55,734	56,070
Niagara	414,463	417,481	419,823	421,551	424,450	426,532	428,612	429,949
Nipissing	87,042	86,403	86,179	86,246	86,125	86,283	86,192	85,962
Northumberland	76,406	77,339	78,019	78,817	79,820	80,458	81,187	81,812
Ottawa	741,418	747,600	756,907	769,511	786,975	806,560	816,961	823,608
Oxford	99,786	100,383	101,012	101,655	102,307	103,149	103,574	103,880
Parry Sound	41,057	40,972	41,018	40,951	41,235	41,181	41,446	41,664
Peel	878,837	908,593	937,576	962,055	992,443	1,032,308	1,082,263	1,122,959
Perth	74,091	74,391	74,878	75,471	76,124	76,543	76,957	77,265
Peterborough	126,709	127,809	128,338	128,973	130,004	130,678	131,734	132,615
Prescott and Russell	76,024	76,683	77,147	77,792	78,598	79,476	80,540	81,468
Prince Edward	25,696	25,764	25,689	25,887	25,948	25,841	26,127	26,383
Rainy River	23,953	23,865	23,661	23,333	23,105	22,959	22,675	22,343
Renfrew	99,154	99,469	99,194	99,013	99,060	98,833	98,882	98,719
Simcoe	338,866	348,592	358,702	369,608	382,234	391,819	401,724	411,024
Stormont, Dundas and Glengarry	115,653	115,499	115,101	114,861	114,755	115,320	115,700	115,902
Sudbury	24,656	24,616	24,385	24,199	23,961	23,786	23,538	23,265
Thunder Bay	162,787	161,781	160,428	159,192	157,742	157,043	156,056	154,783
Timiskaming	38,806	38,326	37,759	37,172	36,347	35,753	35,071	34,333
Toronto	2,459,677	2,488,786	2,508,767	2,527,619	2,546,586	2,592,460	2,615,390	2,611,661
Waterloo	417,120	424,329	431,266	439,110	448,035	456,349	463,897	470,022
Wellington	176,215	179,839	183,654	187,519	191,654	194,821	197,295	199,213
York	610,018	629,353	654,467	681,401	720,248	759,320	807,363	852,035
<b>Manitoba</b>	<b>1,134,188</b>	<b>1,136,137</b>	<b>1,137,515</b>	<b>1,142,491</b>	<b>1,147,373</b>	<b>1,151,285</b>	<b>1,155,492</b>	<b>1,162,776</b>
Division No. 1	16,521	16,589	16,552	16,758	16,787	16,905	17,024	17,176
Division No. 2	48,945	49,754	50,167	50,571	51,530	52,381	53,422	54,559
Division No. 3	41,273	41,495	41,700	42,034	42,624	43,507	44,061	44,725
Division No. 4	10,591	10,611	10,572	10,491	10,345	10,210	10,081	9,961
Division No. 5	15,013	14,886	14,760	14,625	14,413	14,214	13,937	13,684
Division No. 6	10,692	10,707	10,660	10,701	10,434	10,383	10,289	10,220
Division No. 7	58,220	58,179	58,135	58,449	58,779	58,696	58,577	58,688
Division No. 8	15,162	15,205	15,292	15,303	15,163	15,018	14,983	14,970
Division No. 9	23,709	23,775	23,762	23,952	24,045	24,089	24,110	24,182
Division No. 10	9,065	9,145	9,329	9,538	9,704	9,729	9,875	10,036
Division No. 11	630,984	629,912	630,136	632,514	635,945	638,905	641,784	646,553



Table 3.1 Estimates of Total Population by Province, Territory and Census Division, July 1, 1996 to 2003 - continued

Tableau 3.1 Estimations de la population totale par province, territoire et division de recensement au 1<sup>er</sup> juillet, 1996 à 2003 - suite

Area <sup>5</sup> - Région <sup>5</sup>	1996 (ID)	1997 (ID)	1998 (ID)	1999 (ID)	2000 (ID)	2001 (PD)	2002 (PR)	2003 (PP)
<b>Manitoba - concluded - fin</b>								
Division No. 12	19,044	19,254	19,339	19,768	19,773	19,787	19,901	20,039
Division No. 13	40,097	40,743	41,417	42,161	42,761	43,349	43,711	44,122
Division No. 14	17,367	17,677	17,881	18,031	18,027	18,075	18,055	18,058
Division No. 15	22,858	22,874	22,890	22,786	22,699	22,511	22,355	22,247
Division No. 16	10,886	10,885	10,866	10,910	10,843	10,619	10,530	10,488
Division No. 17	24,378	24,129	23,912	23,832	23,775	23,520	23,231	22,998
Division No. 18	22,686	22,720	22,776	23,043	23,167	23,221	23,275	23,377
Division No. 19	15,242	15,835	16,037	16,207	16,335	16,281	16,407	16,549
Division No. 20	11,658	11,654	11,604	11,644	11,472	11,302	11,233	11,209
Division No. 21	23,592	23,637	23,424	23,225	23,184	23,193	23,042	22,998
Division No. 22	36,324	36,683	36,583	36,302	36,004	36,137	36,575	37,096
Division No. 23	9,881	9,788	9,721	9,646	9,564	9,253	9,034	8,841
<b>Saskatchewan</b>	<b>1,019,100</b>	<b>1,018,067</b>	<b>1,017,506</b>	<b>1,014,707</b>	<b>1,007,767</b>	<b>1,000,134</b>	<b>995,490</b>	<b>994,843</b>
Division No. 1	33,213	33,169	32,924	32,195	31,430	30,860	30,461	30,182
Division No. 2	23,762	23,482	23,291	23,000	22,537	22,070	21,777	21,546
Division No. 3	16,942	16,682	16,338	15,922	15,515	15,140	14,843	14,589
Division No. 4	12,646	12,607	12,501	12,404	12,087	11,957	11,760	11,608
Division No. 5	36,012	35,478	35,200	34,626	33,877	33,165	32,685	32,348
Division No. 6	226,862	226,130	225,841	226,061	225,272	223,832	223,344	223,601
Division No. 7	50,652	50,227	49,886	49,453	48,647	47,952	47,511	47,307
Division No. 8	32,521	32,487	32,342	32,123	31,936	31,324	30,770	30,356
Division No. 9	39,626	39,196	38,783	38,423	38,206	37,644	37,304	37,143
Division No. 10	21,338	21,144	20,914	20,620	20,199	19,764	19,458	19,201
Division No. 11	238,646	239,928	241,723	242,619	242,459	242,663	243,640	245,603
Division No. 12	24,934	24,983	24,821	24,755	24,344	24,203	23,822	23,524
Division No. 13	25,793	25,824	25,571	25,302	24,948	24,544	24,137	23,854
Division No. 14	41,955	41,766	41,410	41,354	40,983	40,298	39,614	39,036
Division No. 15	82,983	83,218	83,570	83,608	82,913	82,407	82,255	82,390
Division No. 16	38,846	38,742	38,566	38,527	38,658	38,488	38,360	38,366
Division No. 17	40,282	40,921	41,606	41,282	41,174	41,007	40,677	40,726
Division No. 18	32,087	32,083	32,219	32,433	32,582	32,816	33,072	33,463
<b>Alberta</b>	<b>2,775,163</b>	<b>2,830,056</b>	<b>2,899,452</b>	<b>2,953,255</b>	<b>3,004,940</b>	<b>3,056,739</b>	<b>3,114,390</b>	<b>3,153,723</b>
Division No. 1	63,900	64,644	65,836	66,939	68,307	69,141	70,095	70,663
Division No. 2	128,297	129,607	131,788	133,917	135,753	137,445	138,969	139,803
Division No. 3	38,679	38,232	38,322	38,706	38,626	38,503	38,166	37,700
Division No. 4	12,341	12,181	11,904	11,848	11,662	11,574	11,394	11,177
Division No. 5	44,623	45,075	46,101	47,237	48,196	48,799	49,349	49,707
Division No. 6	903,446	934,037	968,430	995,921	1,022,420	1,048,110	1,075,029	1,094,270
Division No. 7	42,152	42,338	42,453	41,934	41,460	41,419	41,010	40,431
Division No. 8	141,641	144,258	148,296	151,041	154,074	156,967	160,211	162,726
Division No. 9	18,636	18,847	19,320	19,650	19,819	20,069	20,305	20,476
Division No. 10	81,888	82,215	82,808	83,067	84,082	85,150	86,348	87,055
Division No. 11	922,907	936,486	955,585	971,534	987,195	1,001,799	1,019,705	1,032,351
Division No. 12	61,020	62,183	63,170	62,499	62,622	62,787	63,208	63,239
Division No. 13	64,046	63,934	64,623	65,201	65,286	65,538	66,157	66,575
Division No. 14	28,126	28,334	28,369	28,213	27,977	27,526	27,519	27,358
Division No. 15	31,645	32,701	33,230	33,998	34,465	34,944	35,029	34,635
Division No. 16	37,441	39,065	40,212	41,012	42,304	44,253	46,988	49,305
Division No. 17	57,227	57,761	58,491	58,802	58,760	59,357	59,761	59,923
Division No. 18	15,427	15,468	15,598	15,297	14,805	14,715	14,646	14,512
Division No. 19	81,721	82,690	84,916	86,439	87,127	88,643	90,501	91,817

**Table 3.1 Estimates of Total Population by Province, Territory and Census Division, July 1, 1996 to 2003 - concluded**  
**Tableau 3.1 Estimations de la population totale par province, territoire et division de recensement au 1<sup>er</sup> juillet, 1996 à 2003 - fin**

Area <sup>5</sup> - Région <sup>5</sup>	1996 (ID)	1997 (ID)	1998 (ID)	1999 (ID)	2000 (ID)	2001 (PD)	2002 (PR)	2003 (PP)
<b>British Columbia - Colombie-Britannique</b>	<b>3,874,276</b>	<b>3,948,544</b>	<b>3,983,077</b>	<b>4,011,342</b>	<b>4,039,198</b>	<b>4,078,447</b>	<b>4,114,981</b>	<b>4,146,580 <sup>6</sup></b>
Alberni-Clayoquot	32,846	32,762	32,327	32,031	31,778	31,628	31,284	31,226
Bulkley-Nechako	43,268	44,001	43,902	43,640	43,232	42,581	41,870	41,566
Capital	330,712	332,914	333,518	334,931	336,198	339,782	341,402	341,406
Cariboo	69,832	71,200	70,889	70,324	69,368	68,390	67,374	66,970
Central Coast	4,075	4,006	3,921	3,952	3,954	3,940	3,906	3,825
Central Kootenay	60,284	60,548	60,470	60,104	59,754	59,416	58,597	58,590
Central Okanagan	141,763	145,194	147,904	150,262	152,135	154,020	156,176	158,712
Columbia-Shuswap	49,903	50,209	50,362	50,642	50,493	50,217	50,226	50,287
Comox-Strathcona	101,425	102,588	102,456	101,228	100,498	100,168	99,915	100,247
Cowichan Valley	73,635	74,375	74,755	74,933	75,099	75,065	75,356	75,706
East Kootenay	58,510	58,965	59,108	59,111	58,787	58,646	58,350	58,604
Fraser-Fort George	102,770	103,790	103,408	101,966	100,594	99,293	97,810	98,298
Fraser Valley	230,860	235,658	239,802	242,590	245,648	247,743	250,282	254,229
Greater Vancouver	1,906,704	1,958,228	1,985,400	2,012,560	2,040,295	2,076,098	2,110,615	2,134,286
Kitimat-Stikine	45,323	45,288	44,682	44,011	43,398	42,601	41,496	41,334
Kootenay Boundary	34,097	34,042	33,848	33,688	33,544	33,165	32,623	32,521
Mount Waddington	15,159	14,865	14,495	14,090	13,809	13,673	13,302	13,220
Nanaimo	126,375	128,868	129,968	130,447	131,302	132,414	134,146	135,338
North Okanagan	74,277	75,131	75,554	75,755	76,001	76,285	76,840	77,087
Northern Rockies	6,111	6,225	6,081	5,991	5,855	5,981	6,001	6,075
Okanagan-Similkameen	78,774	79,289	79,452	79,519	79,632	79,816	80,386	80,114
Peace River	58,639	59,019	59,111	58,483	57,513	57,409	57,569	57,510
Powell River	20,679	20,859	20,997	20,839	20,693	20,605	20,309	20,221
Skeena-Queen Charlotte	25,738	25,248	24,361	23,669	23,127	22,622	22,081	21,750
Squamish-Lillooet	31,955	32,904	33,073	33,654	34,047	34,581	34,845	35,172
Stikine	1,451	1,399	1,380	1,371	1,366	1,375	1,414	1,450
Sunshine Coast	25,847	26,288	26,637	26,572	26,623	26,679	27,039	27,237
Thompson-Nicola	123,264	124,681	125,216	124,979	124,455	124,254	123,767	123,599
<b>Yukon Territory - Territoire du Yukon</b>	<b>31,383</b>	<b>31,791</b>	<b>31,142</b>	<b>30,777</b>	<b>30,421</b>	<b>30,129</b>	<b>30,123</b>	<b>31,060</b>
Yukon	31,383	31,791	31,142	30,777	30,421	30,129	30,123	31,060
<b>Northwest Territories - Territoires du Nord-Ouest</b>	<b>41,748</b>	<b>41,635</b>	<b>40,816</b>	<b>40,654</b>	<b>40,499</b>	<b>40,822</b>	<b>41,434</b>	<b>41,872</b>
Fort Smith	31,711	31,857	31,249	31,253	31,182	31,496	31,983	32,327
Inuvik	10,037	9,778	9,567	9,401	9,317	9,326	9,451	9,545
<b>Nunavut</b>	<b>25,668</b>	<b>25,884</b>	<b>26,374</b>	<b>26,822</b>	<b>27,500</b>	<b>28,121</b>	<b>28,740</b>	<b>29,384</b>
Baffin	13,707	13,799	14,098	14,367	14,767	15,116	15,494	15,893
Keewatin	7,127	7,278	7,419	7,561	7,758	7,941	8,040	8,127
Kitikmeot	4,834	4,807	4,857	4,894	4,975	5,064	5,206	5,364

**ELECTRONIC PUBLICATIONS AVAILABLE AT** | **PUBLICATIONS ÉLECTRONIQUES DISPONIBLES À**  
**[www.statcan.ca](http://www.statcan.ca)**



Table 3.2 Components of Population Change, Census Divisions by Province and Territory, 2001-2002<sup>1</sup>Tableau 3.2 Composantes de l'accroissement démographique, divisions de recensement par province et territoire, 2001-2002<sup>1</sup>

Area <sup>5</sup> - Région <sup>5</sup>	Beginning of Period Au début de la période		Natural Increase - Accroissement naturel			International Migration Migration internationale			
	Population (PD)	N.P.R. - R.N.P. (D)	Births - Naissances (R)	Deaths - Décès (R)	Natural Increase - Accroissement naturel (R)	Immigrants (R)	Total Emigrants - Émigrants totaux (R)	Net N.P.R. - Solde R.N.P. (R)	Net - Solde (R)
<b>Newfoundland and Labrador - Terre-Neuve-et-Labrador</b>	<b>521,986</b>	<b>1,829</b>	<b>4,664</b>	<b>4,198</b>	<b>466</b>	<b>421</b>	<b>296</b>	<b>45</b>	<b>170</b>
Division No. 1	247,263	1,111	2,382	1,940	442	327	175	28	180
Division No. 2	24,789	17	217	209	8	5	11	1	-5
Division No. 3	19,687	0	129	163	-34	9	0	0	9
Division No. 4	22,539	48	186	198	-12	38	6	1	33
Division No. 5	41,155	42	330	325	5	0	13	1	-12
Division No. 6	36,838	73	322	298	24	23	22	1	2
Division No. 7	37,979	84	314	335	-21	2	20	2	-16
Division No. 8	42,899	0	310	449	-139	0	15	0	-15
Division No. 9	20,439	23	152	182	-30	5	8	0	-3
Division No. 10	28,398	431	322	99	223	12	26	11	-3
<b>Prince Edward Island - Île-du-Prince-Édouard</b>	<b>136,672</b>	<b>414</b>	<b>1,379</b>	<b>1,172</b>	<b>207</b>	<b>146</b>	<b>75</b>	<b>-14</b>	<b>57</b>
Kings	19,370	27	186	175	11	6	13	-1	-8
Prince	44,942	99	483	373	110	25	15	-4	6
Queens	72,360	288	710	624	86	115	47	-9	59
<b>Nova Scotia - Nouvelle-Écosse</b>	<b>932,389</b>	<b>4,653</b>	<b>8,839</b>	<b>7,977</b>	<b>862</b>	<b>1,614</b>	<b>1,094</b>	<b>1,519</b>	<b>2,039</b>
Annapolis	22,342	29	163	304	-141	30	14	9	25
Antigonish	20,101	133	199	146	53	2	9	43	36
Cape Breton	112,157	208	927	1,188	-261	27	100	67	-6
Colchester	50,619	104	472	428	44	42	50	34	26
Cumberland	33,440	21	316	379	-63	3	30	7	-20
Digby	20,067	29	178	214	-36	11	18	9	2
Guysborough	10,079	0	62	107	-45	4	0	0	4
Halifax	369,085	3,492	3,877	2,467	1,410	1,318	599	1,140	1,859
Hants	41,622	66	387	289	98	16	48	22	-10
Inverness	20,462	56	186	190	-4	8	12	18	14
Kings	60,425	170	590	461	129	45	73	56	28
Lunenburg	48,865	55	364	494	-130	47	42	19	24
Pictou	48,205	143	447	496	-49	27	43	47	31
Queens	12,038	54	91	150	-59	4	8	17	13
Richmond	10,490	13	88	115	-27	2	6	4	0
Shelburne	16,661	23	140	169	-29	4	6	8	6
Victoria	8,171	0	73	108	-35	16	-1	0	17
Yarmouth	27,560	57	279	272	7	8	37	19	-10
<b>New Brunswick - Nouveau-Brunswick</b>	<b>749,890</b>	<b>2,726</b>	<b>7,141</b>	<b>6,124</b>	<b>1,017</b>	<b>768</b>	<b>695</b>	<b>421</b>	<b>494</b>
Albert	27,520	0	282	182	100	0	14	0	-14
Carleton	27,952	120	306	236	70	42	18	19	43
Charlotte	28,129	211	256	279	-23	3	38	32	-3
Gloucester	85,199	24	664	672	-8	17	76	4	-55
Kent	32,256	91	288	274	14	14	30	14	-2
Kings	66,000	131	701	408	293	17	68	21	-30
Madawaska	36,578	324	316	333	-17	24	28	51	47
Northumberland	52,240	39	483	456	27	19	46	6	-21
Queens	12,184	26	90	151	-61	5	12	4	-3
Restigouche	37,104	49	301	329	-28	10	22	7	-5
Saint John	78,511	578	821	824	-3	120	72	89	137

Table 3.2 Components of Population Change, Census Divisions by Province and Territory, 2001-2002<sup>1</sup> - continued  
 Tableau 3.2 Composantes de l'accroissement démographique, divisions de recensement par province et territoire, 2001-2002<sup>1</sup> - suite

Internal Migration - Migration interne						Net Internal - Solde interne (D)	Total Net Migration - Solde migratoire total (R)	Total Growth - Accroissement total (R)	Area <sup>5</sup> - Région <sup>5</sup>
Interprovincial Interprovinciale			Intraprovincial Infraprovinciale						
In - Entrants (D)	Out - Sortants (D)	Net - Solde (D)	In - Entrants (D)	Out - Sortants (D)	Net - Solde (D)				
8,784	12,136	-3,352	7,365	7,365	0	-3,352	-3,182	-2,716	<b>Newfoundland and Labrador - Terre-Neuve-et-Labrador</b>
3,800	4,722	-922	2,671	1,583	1,088	166	346	788	Division No. 1
304	647	-343	292	495	-203	-546	-551	-543	Division No. 2
244	482	-238	240	437	-197	-435	-426	-460	Division No. 3
576	753	-177	332	334	-2	-179	-146	-158	Division No. 4
805	1,188	-383	777	628	149	-234	-246	-241	Division No. 5
811	1,009	-198	1,045	888	157	-41	-39	-15	Division No. 6
655	869	-214	637	831	-194	-408	-424	-445	Division No. 7
859	1,055	-196	633	1,021	-388	-584	-599	-738	Division No. 8
309	554	-245	288	477	-189	-434	-437	-467	Division No. 9
421	857	-436	450	671	-221	-657	-660	-437	Division No. 10
2,639	2,577	62	1,711	1,711	0	62	119	326	<b>Prince Edward Island - Île-du-Prince-Édouard</b>
289	336	-47	346	430	-84	-131	-139	-128	Kings
705	622	83	451	537	-86	-3	3	113	Prince
1,645	1,619	26	914	744	170	196	255	341	Queens
16,331	17,229	-898	16,931	16,931	0	-898	1,141	2,003	<b>Nova Scotia - Nouvelle-Écosse</b>
328	391	-63	697	725	-28	-91	-66	-207	Annapolis
261	356	-95	417	454	-37	-132	-96	-43	Antigonish
1,227	1,743	-516	997	1,381	-384	-900	-906	-1,167	Cape Breton
676	692	-16	1,335	1,149	186	170	196	240	Colchester
508	583	-75	485	478	7	-68	-88	-151	Cumberland
195	218	-23	451	564	-113	-136	-134	-170	Digby
57	82	-25	180	349	-169	-194	-190	-235	Guysborough
9,138	8,736	402	5,509	4,525	984	1,386	3,245	4,655	Halifax
570	597	-27	1,632	1,610	22	-5	-15	83	Hants
246	297	-51	396	509	-113	-164	-150	-154	Inverness
1,421	1,565	-144	1,591	1,596	-5	-149	-121	8	Kings
542	503	39	1,002	1,030	-28	11	35	-95	Lunenburg
490	759	-269	783	861	-78	-347	-316	-365	Pictou
112	77	35	247	308	-61	-26	-13	-72	Queens
115	137	-22	169	317	-148	-170	-170	-197	Richmond
140	113	27	236	329	-93	-66	-60	-89	Shelburne
61	104	-43	272	233	39	-4	13	-22	Victoria
244	276	-32	532	513	19	-13	-23	-16	Yarmouth
11,710	12,928	-1,218	17,998	17,998	0	-1,218	-724	293	<b>New Brunswick - Nouveau-Brunswick</b>
497	493	4	1,292	1,232	60	64	50	150	Albert
320	302	18	568	559	9	27	70	140	Carleton
346	337	9	472	488	-16	-7	-10	-33	Charlotte
844	1,268	-424	640	1,192	-552	-976	-1,031	-1,039	Gloucester
236	204	32	763	892	-129	-97	-99	-85	Kent
942	1,040	-98	2,382	2,019	363	265	235	528	Kings
298	486	-188	498	553	-55	-243	-196	-213	Madawaska
451	645	-194	648	922	-274	-468	-489	-462	Northumberland
192	144	48	450	479	-29	19	16	-45	Queens
375	659	-284	340	664	-324	-608	-613	-641	Restigouche
1,071	1,169	-98	2,034	2,496	-462	-560	-423	-426	Saint John

Table 3.2 Components of Population Change, Census Divisions by Province and Territory, 2001-2002<sup>1</sup> - continued  
 Tableau 3.2 Composantes de l'accroissement démographique, divisions de recensement par province et territoire, 2001-2002<sup>1</sup> - suite

Area <sup>5</sup> - Région <sup>5</sup>	Beginning of Period Au début de la période		Births - Naissances (R)	Deaths - Décès (R)	Natural Increase - Accroissement naturel (R)	International Migration Migration internationale			
	Population (PD)	N.P.R. - R.N.P. (D)				Immigrants (R)	Total Emigrants - Émigrants totaux (R)	Net N.P.R. - Solde R.N.P. (R)	Net - Solde (R)
<b>New Brunswick - concluded Nouveau Brunswick - fin</b>									
Sunbury	26,553	92	281	134	147	6	8	15	13
Victoria	21,758	57	205	201	4	0	28	8	-20
Westmorland	128,209	427	1,213	981	232	205	106	66	165
York	89,697	557	934	664	270	286	129	85	242
<b>Quebec - Québec</b>	<b>7,396,990</b>	<b>61,832</b>	<b>72,500</b>	<b>54,971</b>	<b>17,529</b>	<b>39,083</b>	<b>8,992</b>	<b>3,231</b>	<b>33,322</b>
Abitibi	25,090	0	266	162	104	4	19	0	-15
Abitibi-Ouest	22,405	0	224	182	42	14	20	0	-6
Acton	15,467	0	140	135	5	6	26	0	-20
Antoine-Labelle	34,107	20	283	271	12	15	24	1	-8
Argenteuil	29,465	52	241	314	-73	16	18	3	1
Arthabaska	65,362	71	636	525	111	137	37	3	103
Asbestos	14,813	14	111	146	-35	0	21	1	-20
Avignon	15,557	8	147	141	6	11	4	0	7
Beauce-Sartigan	48,820	20	557	328	229	12	27	1	-14
Beauharnois-Salaberry	60,274	31	491	541	-50	21	42	1	-20
Bécancour	19,457	21	155	152	3	8	34	2	-24
Bellechasse	30,139	43	268	243	25	0	6	2	-4
Bonaventure	18,617	0	111	150	-39	0	4	0	-4
Brome-Missisquoi	47,045	111	393	442	-49	22	50	6	-22
Champlain	318,139	1,586	2,995	1,976	1,019	1,991	400	83	1,674
Charlevoix	13,418	0	99	142	-43	8	9	0	-1
Charlevoix-Est	16,942	0	140	146	-6	7	14	0	-7
Coaticook	16,921	8	183	137	46	18	-3	0	21
Communauté-Urbaine-de-L'Outaouais	231,344	919	2,419	1,425	994	1,037	670	48	415
Communauté-Urbaine-de-Montréal	1,851,746	48,796	20,026	15,432	4,594	29,660	3,112	2,550	29,098
Communauté-Urbaine-de-Québec	519,938	3,023	4,318	4,024	294	1,571	505	159	1,225
D'Autray	39,092	83	334	346	-12	16	22	4	-2
Desjardins	52,861	17	461	418	43	14	65	1	-50
Deux-Montagnes	84,365	118	905	553	352	23	58	7	-28
Drummond	89,560	103	895	708	187	138	87	5	56
Francheville	141,041	325	1,090	1,244	-154	154	151	17	20
Joliette	55,219	225	434	536	-102	49	34	11	26
Kamouraska	22,927	14	183	225	-42	0	15	1	-14
L'Amiante	44,070	5	344	384	-40	15	39	0	-24
L'Assomption	106,028	26	863	510	353	52	127	2	-73
L'Érable	24,487	0	216	237	-21	8	9	0	-1
L'Île-d'Orléans	6,912	0	59	51	8	4	7	0	-3
L'Islet	19,745	8	143	184	-41	0	24	0	-24
La Côte-de-Beaupré	21,389	6	183	174	9	17	20	0	-3
La Côte-de-Gaspé	18,894	0	124	147	-23	2	4	0	-2
La Haute-Côte-Nord	13,147	8	98	122	-24	3	12	0	-9
La Haute-Gaspésie	12,964	25	82	150	-68	0	13	1	-12
La Haute-Yamaska	80,758	83	903	650	253	217	80	4	141
La Jacques-Cartier	26,984	57	380	89	291	47	3	3	47
La Matapédia	20,304	0	164	197	-33	0	9	0	-9
La Mitis	19,699	20	162	184	-22	0	14	1	-13
La Nouvelle-Beauce	26,361	12	294	172	122	7	31	1	-23
La Région-Sherbrookoise	144,143	1,200	1,515	1,075	440	1,067	158	63	972
La Rivière-du-Nord	92,205	23	947	695	252	122	64	1	59
La Vallée-de-la-Gatineau	19,951	0	163	209	-46	0	30	0	-30
La Vallée-du-Richelieu	122,351	278	1,212	626	586	98	205	15	-92
Lac-Saint-Jean-Est	52,765	28	448	366	82	8	36	1	-27
Lajemmerais	102,279	92	1,062	444	618	90	123	5	-28

Table 3.2 Components of Population Change, Census Divisions by Province and Territory, 2001-2002<sup>1</sup> - continued  
 Tableau 3.2 Composantes de l'accroissement démographique, divisions de recensement par province et territoire, 2001-2002<sup>1</sup> - suite

Internal Migration - Migration interne						Net Internal - Solde interne (D)	Total Net Migration - Solde migratoire total (R)	Total Growth - Accroissement total (R)	Area <sup>5</sup> - Région <sup>5</sup>
Interprovincial Interprovinciale			Intraprovincial Infraprovinciale						
In - Entrants (D)	Out - Sortants (D)	Net - Solde (D)	In - Entrants (D)	Out - Sortants (D)	Net - Solde (D)				
<b>New Brunswick - concluded</b> <b>Nouveau Brunswick - fin</b>									
1,475	1,538	-63	975	946	29	-34	-21	126	Sunbury
224	251	-27	474	648	-174	-201	-221	-217	Victoria
2,566	2,390	176	3,851	2,694	1,157	1,333	1,498	1,730	Westmorland
1,873	2,002	-129	2,611	2,214	397	268	510	780	York
<b>24,488</b>	<b>28,838</b>	<b>-4,350</b>	<b>296,819</b>	<b>296,819</b>	<b>0</b>	<b>-4,350</b>	<b>28,972</b>	<b>46,501</b>	<b>Quebec - Québec</b>
36	46	-10	658	1,084	-426	-436	-451	-347	Abitibi
26	62	-36	436	864	-428	-464	-470	-428	Abitibi-Ouest
12	3	9	802	877	-75	-66	-86	-81	Acton
33	33	0	1,581	1,281	300	300	292	304	Antoine-Labelle
208	260	-52	1,311	1,020	291	239	240	167	Argenteuil
76	60	16	2,217	2,176	41	57	160	271	Arthabaska
12	18	-6	796	794	2	-4	-24	-59	Asbestos
197	127	70	376	520	-144	-74	-67	-61	Avignon
42	58	-16	1,284	1,397	-113	-129	-143	86	Beauce-Sartigan
49	93	-44	2,588	2,424	164	120	100	50	Beauharnois-Salaberry
8	33	-25	922	999	-77	-102	-126	-123	Bécancour
25	34	-9	1,109	1,056	53	44	40	65	Bellechasse
76	89	-13	487	604	-117	-130	-134	-173	Bonaventure
86	144	-58	2,059	1,874	185	127	105	56	Brome-Missisquoi
763	1,109	-346	16,681	17,317	-636	-982	692	1,711	Champlain
4	9	-5	392	379	13	8	7	-36	Charlevoix
11	8	3	390	523	-133	-130	-137	-143	Charlevoix-Est
13	30	-17	602	643	-41	-58	-37	9	Coaticook
4,458	3,552	906	6,915	5,605	1,310	2,216	2,631	3,625	Communauté-Urbaine-de-L'Outaouais
9,325	12,655	-3,330	43,637	59,374	-15,737	-19,067	10,031	14,625	Communauté-Urbaine-de-Montréal
1,202	1,490	-288	18,242	16,148	2,094	1,806	3,031	3,325	Communauté-Urbaine-de-Québec
17	21	-4	2,511	2,283	228	224	222	210	D'Autray
51	94	-43	2,919	2,784	135	92	42	85	Desjardins
129	228	-99	5,294	4,687	607	508	480	832	Deux-Montagnes
93	95	-2	3,200	2,633	567	565	621	808	Drummond
137	167	-30	4,733	4,719	14	-16	4	-150	Francheville
48	46	2	3,008	2,581	427	429	455	353	Joliette
21	21	0	616	874	-258	-258	-272	-314	Kamouraska
30	45	-15	1,052	1,272	-220	-235	-259	-299	L'Amiante
90	87	3	5,993	5,830	163	166	93	446	L'Assomption
27	34	-7	845	1,006	-161	-168	-169	-190	L'Érable
13	3	10	327	365	-38	-28	-31	-23	L'Île-d'Orléans
23	19	4	448	629	-181	-177	-201	-242	L'Islet
25	27	-2	1,205	1,056	149	147	144	153	La Côte-de-Beaupré
49	67	-18	445	764	-319	-337	-339	-362	La Côte-de-Gaspé
9	12	-3	331	499	-168	-171	-180	-204	La Haute-Côte-Nord
3	14	-11	405	495	-90	-101	-113	-181	La Haute-Gaspésie
110	124	-14	3,695	3,172	523	509	650	903	La Haute-Yamaska
270	316	-46	2,534	2,152	382	336	383	674	La Jacques-Cartier
29	21	8	401	690	-289	-281	-290	-323	La Matapédia
9	33	-24	717	730	-13	-37	-50	-72	La Mitis
24	24	0	880	940	-60	-60	-83	39	La Nouvelle-Beauce
342	442	-100	6,609	6,332	277	177	1,149	1,589	La Région-Sherbrookoise
98	142	-44	6,170	4,880	1,290	1,246	1,305	1,557	La Rivière-du-Nord
117	125	-8	699	696	3	-5	-35	-81	La Vallée-de-la-Gatineau
258	272	-14	7,559	6,824	735	721	629	1,215	La Vallée-du-Richelieu
22	38	-16	1,303	1,635	-332	-348	-375	-293	Lac-Saint-Jean-Est
160	176	-16	6,006	5,121	885	869	841	1,459	Lajemmerais

Table 3.2 Components of Population Change, Census Divisions by Province and Territory, 2001-2002<sup>1</sup> - continuedTableau 3.2 Composantes de l'accroissement démographique, divisions de recensement par province et territoire, 2001-2002<sup>1</sup> - suite

Area <sup>5</sup> - Région <sup>5</sup>	Beginning of Period Au début de la période		Natural Increase - Accroissement naturel			International Migration Migration internationale			
	Population  (PD)	N.P.R. - R.N.P. (D)	Births - Naissances (R)	Deaths - Décès (R)	Immigrants  (R)	Total Emigrants - Émigrants totaux (R)	Net N.P.R. - Solde R.N.P. (R)	Net - Solde (R)	
<b>Quebec - concluded</b> <b>Québec - fin</b>									
Laval	349,896	1,359	3,536	2,273	1,263	1,120	353	71	838
Le Bas-Richelieu	51,017	91	335	423	-88	10	54	5	-39
Le Centre-de-la-Mauricie	66,070	0	427	675	-248	21	86	0	-65
Le Domaine-du-Roy	33,485	38	317	226	91	2	38	2	-34
Le Fjord-du-Saguenay	170,038	245	1,459	1,286	173	114	131	12	-5
Le Granit	22,262	65	222	166	56	45	5	3	43
Le Haut-Richelieu	102,734	138	966	762	204	51	86	8	-27
Le Haut-Saint-François	21,810	15	202	136	66	0	14	1	-13
Le Haut-Saint-Laurent	24,923	128	206	233	-27	6	57	6	-45
Le Haut-Saint-Maurice	16,176	0	181	152	29	0	15	0	-15
Le Rocher-Percé	19,666	0	128	193	-65	0	11	0	-11
Le Val-Saint-François	28,729	83	220	196	24	7	17	4	-6
Les Basques	10,035	0	70	124	-54	0	10	0	-10
Les Chutes-de-la-Chaudière	80,413	22	941	280	661	46	78	1	-31
Les Collines-de-l'Outaouais	35,886	29	386	148	238	37	110	2	-71
Les Etchemins	18,080	0	137	152	-15	6	-6	0	12
Les Îles-de-la-Madeleine	13,069	17	91	100	-9	0	9	1	-8
Les Jardins-de-Napierville	23,270	22	245	182	63	10	11	1	0
Les Laurentides	39,336	197	349	334	15	52	30	10	32
Les Maskoutains	80,481	57	760	714	46	170	63	3	110
Les Moulins	112,307	9	1,214	504	710	77	120	1	-42
Les Pays-d'en-Haut	31,501	148	242	251	-9	106	42	7	71
Lotbinière	27,379	0	280	171	109	2	12	0	-10
Manicouagan	34,286	12	317	194	123	2	19	1	-16
Maria-Chapdelaine	27,431	34	269	207	62	0	16	2	-14
Maskinongé	23,841	9	165	226	-61	2	30	1	-27
Matane	22,936	11	154	213	-59	2	23	0	-21
Matawinie	44,008	35	350	356	-6	34	26	2	10
Mékinac	13,049	8	63	113	-50	2	18	0	-16
Memphrémagog	42,703	123	407	369	38	38	61	7	-16
Minganie--Basse-Côte-Nord	12,562	0	139	77	62	0	6	0	-6
Mirabel	27,887	25	431	148	283	17	44	1	-26
Montcalm	39,496	15	392	313	79	0	44	1	-43
Montmagny	23,884	6	186	235	-49	0	8	0	-8
Nicolet-Yamaska	23,944	8	202	237	-35	0	21	0	-21
Nord-du-Québec	39,397	14	825	167	658	9	27	1	-17
Papineau	20,762	26	137	196	-59	15	19	2	-2
Pontiac	14,827	5	145	165	-20	4	31	0	-27
Portneuf	45,815	28	360	367	-7	15	38	1	-22
Rimouski-Neigette	53,308	135	409	359	50	23	44	7	-14
Rivière-du-Loup	32,446	21	277	231	46	7	8	2	1
Robert-Cliche	19,145	25	201	138	63	2	31	1	-28
Roussillon	149,298	145	1,622	790	832	84	149	7	-58
Rouville	30,559	57	280	183	97	12	23	3	-8
Rouyn-Noranda	40,395	43	394	278	116	9	51	2	-40
Sept-Rivières--Caniapiscou	39,713	78	429	204	225	13	33	5	-15
Témiscamingue	17,838	25	208	137	71	2	21	1	-18
Témiscouata	22,851	18	205	189	16	4	20	1	-15
Thérèse-de-Blainville	133,169	266	1,583	615	968	109	154	14	-31
Vallée-de-l'Or	43,206	58	427	307	120	3	23	4	-16
Vaudreuil-Soulanges	104,104	460	1,142	566	576	84	179	24	-71



Table 3.2 Components of Population Change, Census Divisions by Province and Territory, 2001-2002<sup>1</sup> - continued  
 Tableau 3.2 Composantes de l'accroissement démographique, divisions de recensement par province et territoire, 2001-2002<sup>1</sup> - suite

Internal Migration - Migration interne						Net Internal - Solde interne (D)	Total Net Migration - Solde migratoire total (R)	Total Growth - Accroissement total (R)	Area <sup>5</sup> - Région <sup>5</sup>
Interprovincial Interprovinciale			Intraprovincial Infraprovinciale						
In - Entrants (D)	Out - Sortants (D)	Net - Solde (D)	In - Entrants (D)	Out - Sortants (D)	Net - Solde (D)				
									Quebec - concluded Québec - fin
545	731	-186	21,642	18,209	3,433	3,247	4,085	5,348	Laval
41	33	8	1,502	1,650	-148	-140	-179	-267	Le Bas-Richelieu
35	80	-45	1,848	2,168	-320	-365	-430	-678	Le Centre-de-la-Mauricie
13	29	-16	789	1,200	-411	-427	-461	-370	Le Domaine-du-Roy
403	362	41	3,036	4,846	-1,810	-1,769	-1,774	-1,601	Le Fjord-du-Saguenay
16	29	-13	618	709	-91	-104	-61	-5	Le Granit
247	271	-24	4,577	3,654	923	899	872	1,076	Le Haut-Richelieu
39	50	-11	1,246	1,258	-12	-23	-36	30	Le Haut-Saint-François
146	129	17	939	947	-8	9	-36	-63	Le Haut-Saint-Laurent
11	12	-1	393	657	-264	-265	-280	-251	Le Haut-Saint-Maurice
23	26	-3	456	693	-237	-240	-251	-316	Le Rocher-Percé
28	39	-11	1,931	1,798	133	122	116	140	Le Val-Saint-François
10	10	0	271	349	-78	-78	-88	-142	Les Basques
118	153	-35	5,065	4,648	417	382	351	1,012	Les Chutes-de-la-Chaudière
771	530	241	2,657	2,127	530	771	700	938	Les Collines-de-l'Outaouais
27	20	7	492	594	-102	-95	-83	-98	Les Etchemins
32	34	-2	241	281	-40	-42	-50	-59	Les Îles-de-la-Madeleine
28	26	2	1,303	1,186	117	119	119	182	Les Jardins-de-Napierville
77	72	5	2,408	1,990	418	423	455	470	Les Laurentides
92	76	16	3,175	3,265	-90	-74	36	82	Les Maskoutains
84	105	-21	7,930	6,233	1,697	1,676	1,634	2,344	Les Moulins
107	116	-9	3,379	2,404	975	966	1,037	1,028	Les Pays-d'en-Haut
33	45	-12	959	1,118	-159	-171	-181	-72	Lotbinière
16	35	-19	862	1,386	-524	-543	-559	-436	Manicouagan
18	44	-26	574	981	-407	-433	-447	-385	Maria-Chapdelaine
31	12	19	866	864	2	21	-6	-67	Maskinongé
22	26	-4	564	756	-192	-196	-217	-276	Matane
53	60	-7	3,447	2,645	802	795	805	799	Matawinie
9	6	3	537	519	18	21	5	-45	Mékinac
102	136	-34	2,631	2,190	441	407	391	429	Memphrémagog
55	62	-7	308	415	-107	-114	-120	-58	Minganie--Basse-Côte-Nord
41	31	10	3,406	2,339	1,067	1,077	1,051	1,334	Mirabel
20	41	-21	3,020	2,806	214	193	150	229	Montcalm
18	28	-10	675	731	-56	-66	-74	-123	Montmagny
21	26	-5	922	1,177	-255	-260	-281	-316	Nicolet-Yamaska
183	217	-34	912	1,271	-359	-393	-410	248	Nord-du-Québec
81	51	30	1,070	979	91	121	119	60	Papineau
243	273	-30	237	246	-9	-39	-66	-86	Pontiac
38	42	-4	1,748	1,558	190	186	164	157	Portneuf
69	112	-43	1,878	2,051	-173	-216	-230	-180	Rimouski-Neigette
35	47	-12	1,120	1,127	-7	-19	-18	28	Rivière-du-Loup
6	24	-18	637	739	-102	-120	-148	-85	Robert-Cliche
266	398	-132	8,098	6,691	1,407	1,275	1,217	2,049	Roussillon
47	43	4	2,410	2,428	-18	-14	-22	75	Rouville
132	128	4	1,127	1,652	-525	-521	-561	-445	Rouyn-Noranda
48	124	-76	907	1,890	-983	-1,059	-1,074	-849	Sept-Rivières--Caniapiscou
148	169	-21	342	505	-163	-184	-202	-131	Témiscamingue
70	94	-24	444	715	-271	-295	-310	-294	Témiscouata
293	305	-12	10,350	8,195	2,155	2,143	2,112	3,080	Thérèse-de-Blainville
79	101	-22	1,270	1,714	-444	-466	-482	-362	Vallée-de-l'Or
552	619	-67	6,210	3,657	2,553	2,486	2,415	2,991	Vaudreuil-Soulanges

Table 3.2 Components of Population Change, Census Divisions by Province and Territory, 2001-2002<sup>1</sup> - continuedTableau 3.2 Composantes de l'accroissement démographique, divisions de recensement par province et territoire, 2001-2002<sup>1</sup> - suite

Area <sup>5</sup> - Région <sup>5</sup>	Beginning of Period Au début de la période		Natural Increase - Accroissement naturel			International Migration Migration internationale			
	Population  (PD)	N.P.R. - R.N.P. (D)	Births - Naissances (R)	Deaths - Décès (R)	Immigrants (R)	Total	Net	Net - Solde R.N.P. (R)	Net - Solde (R)
						Emigrants - Émigrants totaux (R)	N.P.R. - Solde R.N.P. (R)		
<b>Ontario</b>	<b>11,897,647</b>	<b>152,735</b>	<b>132,094</b>	<b>82,501</b>	<b>49,593</b>	<b>152,831</b>	<b>22,677</b>	<b>13,879</b>	<b>144,033</b>
Algoma	123,927	212	1,030	1,152	-122	91	219	20	-108
Brant	128,871	757	1,418	1,164	254	241	169	69	141
Bruce	66,342	86	582	760	-178	110	76	8	42
Chatham-Kent	111,902	465	1,162	1,073	89	276	134	42	184
Cochrane	89,627	76	941	760	181	49	123	7	-67
Dufferin	53,022	172	606	326	280	47	55	16	8
Durham	526,987	1,878	5,841	2,908	2,933	1,622	960	170	832
Elgin	84,737	330	946	678	268	229	67	30	192
Essex	390,475	6,703	4,453	2,819	1,634	4,143	799	609	3,953
Frontenac	144,094	1,258	1,340	1,213	127	490	348	114	256
Greater Sudbury	161,214	292	1,405	1,314	91	129	239	26	-84
Grey	92,476	197	787	910	-123	76	78	18	16
Haldimand-Norfolk	109,504	952	1,065	939	126	230	165	87	152
Haliburton	15,655	20	96	189	-93	13	16	2	-1
Halton	390,235	3,741	4,358	2,183	2,175	2,280	777	340	1,843
Hamilton	510,073	8,356	5,312	4,118	1,194	3,525	961	759	3,323
Hastings	132,171	659	1,290	1,368	-78	166	125	60	101
Huron	61,999	234	551	585	-34	35	92	22	-35
Kawartha Lakes	71,818	89	568	715	-147	69	95	8	-18
Kenora	66,513	379	1,019	544	475	15	153	35	-103
Lambton	131,835	339	1,197	1,191	6	294	180	31	145
Lanark	64,932	61	618	640	-22	33	121	5	-83
Leeds and Grenville	100,339	255	887	992	-105	99	195	23	-73
Lennox and Addington	40,963	39	361	421	-60	29	104	3	-72
Manitoulin	13,165	17	149	132	17	9	18	1	-8
Middlesex	421,969	5,238	4,475	3,078	1,397	2,865	764	475	2,576
Muskoka	55,330	83	478	538	-60	66	101	7	-28
Niagara	426,532	3,087	4,202	3,959	243	1,206	648	280	838
Nipissing	86,283	185	796	785	11	78	166	17	-71
Northumberland	80,458	308	613	709	-96	103	98	28	33
Ottawa	806,560	13,537	8,950	4,813	4,137	7,141	3,122	1,230	5,249
Oxford	103,149	201	1,209	842	367	164	114	18	68
Parry Sound	41,181	106	321	399	-78	31	80	10	-39
Peel	1,032,308	12,309	13,704	3,902	9,802	29,511	1,894	1,119	28,736
Perth	76,543	329	1,003	704	299	154	86	30	98
Peterborough	130,678	558	1,084	1,245	-161	198	187	51	62
Prescott and Russell	79,476	101	759	631	128	14	225	9	-202
Prince Edward	25,841	78	179	285	-106	17	40	7	-16
Rainy River	22,959	25	235	203	32	10	39	3	-26
Renfrew	98,833	158	1,049	945	104	78	133	15	-40
Simcoe	391,819	1,477	4,258	2,950	1,308	622	595	134	161
Stormont, Dundas and Glengarry	115,320	258	977	1,037	-60	118	196	23	-55
Sudbury	23,786	54	186	173	13	10	42	5	-27
Thunder Bay	157,043	214	1,504	1,412	92	106	286	19	-161
Timiskaming	35,753	25	317	406	-89	22	51	3	-26
Toronto	2,592,460	73,097	31,107	17,069	14,038	81,390	4,905	6,642	83,127
Waterloo	456,349	3,506	5,586	2,837	2,749	3,469	876	319	2,912
Wellington	194,821	1,635	2,235	1,371	864	1,219	288	149	1,080
York	759,320	8,599	8,885	3,114	5,771	9,939	1,472	781	9,248
<b>Manitoba</b>	<b>1,151,285</b>	<b>5,504</b>	<b>13,942</b>	<b>9,804</b>	<b>4,138</b>	<b>4,830</b>	<b>1,117</b>	<b>700</b>	<b>4,413</b>
Division No. 1	16,905	172	216	160	56	30	16	22	36

Table 3.2 Components of Population Change, Census Divisions by Province and Territory, 2001-2002<sup>1</sup> - continued  
 Tableau 3.2 Composantes de l'accroissement démographique, divisions de recensement par province et territoire, 2001-2002<sup>1</sup> - suite

Internal Migration - Migration interne						Net Internal - Solde interne (D)	Total Net Migration - Solde migratoire total (R)	Total Growth - Accroissement total (R)	Area <sup>5</sup> - Région <sup>5</sup>
Interprovincial Interprovinciale			Intraprovincial Infraprovinciale						
In - Entrants (D)	Out - Sortants (D)	Net - Solde (D)	In - Entrants (D)	Out - Sortants (D)	Net - Solde (D)				
<b>70,083</b>	<b>64,729</b>	<b>5,354</b>	<b>423,399</b>	<b>423,399</b>	<b>0</b>	<b>5,354</b>	<b>149,387</b>	<b>198,980</b>	<b>Ontario</b>
492	638	-146	2,614	3,472	-858	-1,004	-1,112	-1,234	Algoma
418	396	22	4,673	4,015	658	680	821	1,075	Brant
194	180	14	3,282	2,710	572	586	628	450	Bruce
247	320	-73	2,510	3,513	-1,003	-1,076	-892	-803	Chatham-Kent
522	665	-143	1,737	3,103	-1,366	-1,509	-1,576	-1,395	Cochrane
214	245	-31	3,009	2,453	556	525	533	813	Dufferin
1,931	1,894	37	23,776	16,770	7,006	7,043	7,875	10,808	Durham
258	280	-22	3,463	3,155	308	286	478	746	Elgin
1,376	1,419	-43	5,995	5,704	291	248	4,201	5,835	Essex
2,131	1,618	513	6,517	5,834	683	1,196	1,452	1,579	Frontenac
660	814	-154	4,656	4,932	-276	-430	-514	-423	Greater Sudbury
311	396	-85	4,369	3,626	743	658	674	551	Grey
282	299	-17	4,549	4,162	387	370	522	648	Haldimand-Norfolk
47	43	4	995	715	280	284	283	190	Haliburton
2,253	2,076	177	23,195	15,252	7,943	8,120	9,963	12,138	Halton
2,006	2,014	-8	14,427	14,789	-362	-370	2,953	4,147	Hamilton
1,491	1,017	474	5,756	5,086	670	1,144	1,245	1,167	Hastings
181	126	55	2,150	2,160	-10	45	10	-24	Huron
254	230	24	4,129	3,460	669	693	675	528	Kawartha Lakes
1,236	1,356	-120	1,305	1,653	-348	-468	-571	-96	Kenora
512	474	38	3,432	3,109	323	361	506	512	Lambton
389	333	56	3,139	2,243	896	952	869	847	Lanark
597	555	42	4,016	3,375	641	683	610	505	Leeds and Grenville
200	161	39	2,591	2,276	315	354	282	222	Lennox and Addington
29	35	-6	629	535	94	88	80	97	Manitoulin
2,211	2,159	52	12,360	12,404	-44	8	2,584	3,981	Middlesex
203	224	-21	2,727	2,214	513	492	464	404	Muskoka
1,533	1,442	91	8,815	7,907	908	999	1,837	2,080	Niagara
605	680	-75	3,377	3,333	44	-31	-102	-91	Nipissing
292	325	-33	3,945	3,120	825	792	825	729	Northumberland
12,915	11,030	1,885	15,467	16,337	-870	1,015	6,264	10,401	Ottawa
266	275	-9	3,901	3,902	-1	-10	58	425	Oxford
184	159	25	2,405	2,048	357	382	343	265	Parry Sound
5,657	4,639	1,018	51,618	41,219	10,399	11,417	40,153	49,955	Peel
199	217	-18	2,523	2,488	35	17	115	414	Perth
505	471	34	5,173	4,052	1,121	1,155	1,217	1,056	Peterborough
1,389	955	434	3,189	2,485	704	1,138	936	1,064	Prescott and Russell
138	104	34	1,572	1,198	374	408	392	286	Prince Edward
207	312	-105	378	563	-185	-290	-316	-284	Rainy River
1,226	1,292	-66	3,169	3,118	51	-15	-55	49	Renfrew
2,515	2,386	129	20,149	11,842	8,307	8,436	8,597	9,905	Simcoe
1,378	888	490	2,774	2,769	5	495	440	380	Stormont, Dundas and Glengarry
104	119	-15	1,234	1,453	-219	-234	-261	-248	Sudbury
1,233	1,648	-415	2,678	3,181	-503	-918	-1,079	-987	Thunder Bay
154	272	-118	876	1,325	-449	-567	-593	-682	Timiskaming
12,966	12,207	759	54,521	129,515	-74,994	-74,235	8,892	22,930	Toronto
2,387	2,160	227	13,768	12,108	1,660	1,887	4,799	7,548	Waterloo
915	1,020	-105	8,301	7,666	635	530	1,610	2,474	Wellington
2,670	2,161	509	61,565	29,050	32,515	33,024	42,272	48,043	York
<b>13,960</b>	<b>18,304</b>	<b>-4,344</b>	<b>30,257</b>	<b>30,257</b>	<b>0</b>	<b>-4,344</b>	<b>69</b>	<b>4,207</b>	<b>Manitoba</b>
145	225	-80	979	872	107	27	63	119	Division No. 1

Table 3.2 Components of Population Change, Census Divisions by Province and Territory, 2001-2002<sup>1</sup> - continuedTableau 3.2 Composantes de l'accroissement démographique, divisions de recensement par province et territoire, 2001-2002<sup>1</sup> - suite

Area <sup>5</sup> - Région <sup>5</sup>	Beginning of Period Au début de la période		Births - Naissances (R)	Deaths - Décès (R)	Natural Increase - Accroissement naturel (R)	International Migration Migration internationale			
	Population (PD)	N.P.R. - R.N.P. (D)				Immigrants (R)	Total Emigrants - Émigrants totaux (R)	Net N.P.R. - Solde R.N.P. (R)	Net - Solde (R)
<b>Manitoba - concluded - fin</b>									
Division No. 2	52,381	300	739	270	469	584	-28	38	650
Division No. 3	43,507	321	607	342	265	438	-76	41	555
Division No. 4	10,210	2	128	111	17	7	3	1	5
Division No. 5	14,214	14	121	170	-49	5	20	2	-13
Division No. 6	10,383	96	114	142	-28	11	12	12	11
Division No. 7	58,696	152	614	553	61	115	21	19	113
Division No. 8	15,018	1	196	143	53	13	6	0	7
Division No. 9	24,089	17	330	231	99	41	22	2	21
Division No. 10	9,729	0	121	30	91	8	0	0	8
Division No. 11	638,905	4,015	7,251	5,462	1,789	3,417	838	511	3,090
Division No. 12	19,787	25	171	146	25	14	49	4	-31
Division No. 13	43,349	6	332	301	31	18	55	1	-36
Division No. 14	18,075	4	173	118	55	0	48	0	-48
Division No. 15	22,511	11	202	317	-115	29	18	1	12
Division No. 16	10,619	44	114	120	-6	17	12	5	10
Division No. 17	23,520	124	235	343	-108	4	28	16	-8
Division No. 18	23,221	96	290	225	65	43	-36	12	91
Division No. 19	16,281	15	349	108	241	0	20	2	-18
Division No. 20	11,302	21	122	133	-11	0	5	2	-3
Division No. 21	23,193	28	361	177	184	14	32	4	-14
Division No. 22	36,137	19	940	160	780	8	31	3	-20
Division No. 23	9,253	21	216	42	174	14	21	2	-5
<b>Saskatchewan</b>	<b>1,000,134</b>	<b>4,614</b>	<b>12,215</b>	<b>8,796</b>	<b>3,419</b>	<b>1,821</b>	<b>1,367</b>	<b>303</b>	<b>757</b>
Division No. 1	30,860	68	358	314	44	16	40	5	-19
Division No. 2	22,070	31	237	277	-40	15	2	2	15
Division No. 3	15,140	18	123	179	-56	8	16	1	-7
Division No. 4	11,957	12	101	98	3	3	17	1	-13
Division No. 5	33,165	59	307	441	-134	6	51	4	-41
Division No. 6	223,832	1,415	2,607	1,672	935	561	345	93	309
Division No. 7	47,952	239	478	535	-57	150	49	16	117
Division No. 8	31,324	43	312	354	-42	9	41	3	-29
Division No. 9	37,644	105	368	481	-113	4	36	7	-25
Division No. 10	19,764	6	192	253	-61	0	17	0	-17
Division No. 11	242,663	2,116	3,003	1,765	1,238	894	457	139	576
Division No. 12	24,203	21	278	226	52	4	25	1	-20
Division No. 13	24,544	28	289	233	56	4	1	2	5
Division No. 14	40,298	94	434	428	6	5	54	6	-43
Division No. 15	82,407	177	1,000	744	256	110	98	11	23
Division No. 16	38,488	68	573	405	168	8	22	5	-9
Division No. 17	41,007	77	718	255	463	17	57	5	-35
Division No. 18	32,816	37	837	136	701	7	39	2	-30
<b>Alberta</b>	<b>3,056,739</b>	<b>23,194</b>	<b>37,843</b>	<b>17,907</b>	<b>19,936</b>	<b>16,644</b>	<b>6,756</b>	<b>1,592</b>	<b>11,480</b>
Division No. 1	69,141	395	814	570	244	196	87	27	136
Division No. 2	137,445	679	1,864	997	867	459	167	47	339
Division No. 3	38,503	80	527	385	142	18	87	6	-63
Division No. 4	11,574	4	133	113	20	2	14	0	-12
Division No. 5	48,799	204	591	378	213	59	100	14	-27
Division No. 6	1,048,110	10,469	12,731	5,226	7,505	10,419	2,766	718	8,371
Division No. 7	41,419	71	483	367	116	28	80	5	-47
Division No. 8	156,967	524	2,032	1,030	1,002	293	328	36	1
Division No. 9	20,069	89	269	121	148	18	25	6	-1

Table 3.2 Components of Population Change, Census Divisions by Province and Territory, 2001-2002<sup>1</sup> - continued  
 Tableau 3.2 Composantes de l'accroissement démographique, divisions de recensement par province et territoire, 2001-2002<sup>1</sup> - suite

Internal Migration - Migration interne						Net Internal - Solde interne (D)	Total Net Migration - Solde migratoire total (R)	Total Growth - Accroissement total (R)	Area <sup>5</sup> - Région <sup>5</sup>
Interprovincial Interprovinciale			Intraprovincial Infraprovinciale						
In - Entrants (D)	Out - Sortants (D)	Net - Solde (D)	In - Entrants (D)	Out - Sortants (D)	Net - Solde (D)				
<b>Manitoba - concluded - fin</b>									
400	592	-192	1,825	1,711	114	-78	572	1,041	Division No. 2
444	468	-24	858	1,100	-242	-266	289	554	Division No. 3
58	81	-23	217	345	-128	-151	-146	-129	Division No. 4
131	190	-59	293	449	-156	-215	-228	-277	Division No. 5
111	158	-47	323	353	-30	-77	-66	-94	Division No. 6
1,085	1,551	-466	2,155	1,982	173	-293	-180	-119	Division No. 7
115	113	2	524	621	-97	-95	-88	-35	Division No. 8
246	290	-44	990	1,045	-55	-99	-78	21	Division No. 9
76	94	-18	509	444	65	47	55	146	Division No. 10
8,331	10,844	-2,513	10,000	9,487	513	-2,000	1,090	2,879	Division No. 11
126	139	-13	971	838	133	120	89	114	Division No. 12
272	417	-145	2,470	1,958	512	367	331	362	Division No. 13
118	174	-56	698	669	29	-27	-75	-20	Division No. 14
238	291	-53	783	783	0	-53	-41	-156	Division No. 15
215	255	-40	352	405	-53	-93	-83	-89	Division No. 16
274	332	-58	832	947	-115	-173	-181	-289	Division No. 17
223	295	-72	1,234	1,264	-30	-102	-11	54	Division No. 18
96	137	-41	1,253	1,309	-56	-97	-115	126	Division No. 19
210	216	-6	317	366	-49	-55	-58	-69	Division No. 20
498	656	-158	794	957	-163	-321	-335	-151	Division No. 21
413	508	-95	1,359	1,586	-227	-322	-342	438	Division No. 22
135	278	-143	521	766	-245	-388	-393	-219	Division No. 23
<b>14,598</b>	<b>23,418</b>	<b>-8,820</b>	<b>28,748</b>	<b>28,748</b>	<b>0</b>	<b>-8,820</b>	<b>-8,063</b>	<b>-4,644</b>	<b>Saskatchewan</b>
415	704	-289	666	801	-135	-424	-443	-399	Division No. 1
227	366	-139	629	758	-129	-268	-253	-293	Division No. 2
152	255	-103	384	515	-131	-234	-241	-297	Division No. 3
152	261	-109	211	289	-78	-187	-200	-197	Division No. 4
504	640	-136	955	1,124	-169	-305	-346	-480	Division No. 5
2,823	5,216	-2,393	4,189	3,528	661	-1,732	-1,423	-488	Division No. 6
892	1,270	-378	1,253	1,376	-123	-501	-384	-441	Division No. 7
468	962	-494	786	775	11	-483	-512	-554	Division No. 8
630	708	-78	1,010	1,134	-124	-202	-227	-340	Division No. 9
178	261	-83	751	896	-145	-228	-245	-306	Division No. 10
3,833	6,095	-2,262	6,921	5,496	1,425	-837	-261	977	Division No. 11
286	479	-193	1,061	1,281	-220	-413	-433	-381	Division No. 12
419	714	-295	633	806	-173	-468	-463	-407	Division No. 13
372	688	-316	1,131	1,462	-331	-647	-690	-684	Division No. 14
1,059	1,396	-337	3,234	3,328	-94	-431	-408	-152	Division No. 15
472	798	-326	2,224	2,185	39	-287	-296	-128	Division No. 16
1,245	2,072	-827	1,484	1,415	69	-758	-793	-330	Division No. 17
471	533	-62	1,226	1,579	-353	-415	-445	256	Division No. 18
<b>75,615</b>	<b>49,380</b>	<b>26,235</b>	<b>73,944</b>	<b>73,944</b>	<b>0</b>	<b>26,235</b>	<b>37,715</b>	<b>57,651</b>	<b>Alberta</b>
1,964	1,063	901	1,911	2,238	-327	574	710	954	Division No. 1
2,914	1,956	958	4,289	4,929	-640	318	657	1,524	Division No. 2
394	425	-31	1,621	2,006	-385	-416	-479	-337	Division No. 3
152	122	30	400	618	-218	-188	-200	-180	Division No. 4
774	589	185	2,657	2,478	179	364	337	550	Division No. 5
28,425	18,738	9,687	14,642	13,286	1,356	11,043	19,414	26,919	Division No. 6
718	542	176	1,438	2,092	-654	-478	-525	-409	Division No. 7
3,689	2,135	1,554	6,324	5,637	687	2,241	2,242	3,244	Division No. 8
323	191	132	917	960	-43	89	88	236	Division No. 9

Table 3.2 Components of Population Change, Census Divisions by Province and Territory, 2001-2002<sup>1</sup> - continued  
 Tableau 3.2 Composantes de l'accroissement démographique, divisions de recensement par province et territoire, 2001-2002<sup>1</sup> - suite

Area <sup>5</sup> - Région <sup>5</sup>	Beginning of Period Au début de la période		Births - Naissances	Deaths - Décès	Natural Increase - Accroissement naturel	International Migration Migration internationale			
	Population (PD)	N.P.R. - R.N.P. (D)				Immigrants (R)	Total Emigrants - Émigrants totaux (R)	Net N.P.R. - Solde R.N.P. (R)	Net - Solde (R)
<b>Alberta - concluded - fin</b>									
Division No. 10	85,150	363	832	792	40	65	91	25	-1
Division No. 11	1,001,799	7,913	11,695	5,842	5,853	4,544	2,425	543	2,662
Division No. 12	62,787	157	901	388	513	22	80	11	-47
Division No. 13	65,538	145	790	481	309	64	105	10	-31
Division No. 14	27,526	93	355	138	217	22	26	6	2
Division No. 15	34,944	1,029	390	212	178	79	89	71	61
Division No. 16	44,253	458	709	115	594	101	53	31	79
Division No. 17	59,357	148	1,212	245	967	190	52	10	148
Division No. 18	14,715	29	200	60	140	4	31	3	-24
Division No. 19	88,643	344	1,315	447	868	61	150	23	-66
<b>British Columbia - Colombie-Britannique</b>	<b>4,078,447</b>	<b>61,048</b>	<b>40,523</b>	<b>28,954</b>	<b>11,569</b>	<b>37,949</b>	<b>12,161</b>	<b>7,733</b>	<b>33,521</b>
Alberni-Clayoquot	31,628	90	292	272	20	9	94	12	-73
Bulkley-Nechako	42,581	128	555	207	348	32	121	16	-73
Capital	339,782	4,125	2,840	3,328	-488	832	863	522	491
Cariboo	68,390	194	666	415	251	51	104	24	-29
Central Coast	3,940	23	39	20	19	2	0	3	5
Central Kootenay	59,416	264	532	517	15	69	112	34	-9
Central Okanagan	154,020	954	1,362	1,265	97	275	372	121	24
Columbia-Shuswap	50,217	148	390	390	0	15	97	18	-64
Comox-Strathcona	100,168	358	859	698	161	67	202	45	-90
Cowichan Valley	75,065	361	652	647	5	73	163	46	-44
East Kootenay	58,646	236	502	401	101	50	123	30	-43
Fraser-Fort George	99,293	328	1,071	516	555	67	255	42	-146
Fraser Valley	247,743	1,680	2,960	1,868	1,092	1,236	604	212	844
Greater Vancouver	2,076,098	47,891	21,474	13,011	8,463	34,389	7,497	6,067	32,959
Kitimat-Stikine	42,601	191	507	199	308	13	112	24	-75
Kootenay Boundary	33,165	135	247	348	-101	19	76	17	-40
Mount Waddington	13,673	54	187	57	130	6	19	7	-6
Nanaimo	132,414	974	1,064	1,260	-196	172	316	123	-21
North Okanagan	76,285	181	717	687	30	62	132	22	-48
Northern Rockies	5,981	0	89	19	70	8	5	0	3
Okanagan-Similkameen	79,816	273	572	950	-378	169	136	34	67
Peace River	57,409	281	782	291	491	44	99	35	-20
Powell River	20,605	80	149	188	-39	9	35	11	-15
Skeena-Queen Charlotte	22,622	113	300	123	177	25	73	15	-33
Squamish-Lillooet	34,581	701	474	134	340	103	134	89	58
Stikine	1,375	23	20	5	15	3	0	3	6
Sunshine Coast	26,679	154	164	238	-74	44	49	20	15
Thompson-Nicola	124,254	1,108	1,057	900	157	105	368	141	-122
<b>Yukon Territory - Territoire du Yukon</b>	<b>30,129</b>	<b>153</b>	<b>340</b>	<b>137</b>	<b>203</b>	<b>68</b>	<b>33</b>	<b>-23</b>	<b>12</b>
Yukon	30,129	153	340	137	203	68	33	-23	12
<b>Northwest Territories - Territoires du Nord-Ouest</b>	<b>40,822</b>	<b>246</b>	<b>610</b>	<b>168</b>	<b>442</b>	<b>95</b>	<b>37</b>	<b>28</b>	<b>86</b>
Fort Smith	31,496	213	460	103	357	87	42	25	70
Inuvik	9,326	33	150	65	85	8	-5	3	16
<b>Nunavut</b>	<b>28,121</b>	<b>26</b>	<b>716</b>	<b>124</b>	<b>592</b>	<b>19</b>	<b>22</b>	<b>6</b>	<b>3</b>
Baffin	15,116	21	354	70	284	6	16	4	-6
Keewatin	7,941	2	218	37	181	11	3	1	9
Kitikmeot	5,064	3	144	17	127	2	3	1	0

See footnote(s) and abbreviation(s) on pages 26-27

Voir renvoi(s) et abréviation(s) aux pages 26-27

Table 3.2 Components of Population Change, Census Divisions by Province and Territory, 2001-2002<sup>1</sup> - concluded  
 Tableau 3.2 Composantes de l'accroissement démographique, divisions de recensement par province et territoire, 2001-2002<sup>1</sup> - fin

Internal Migration - Migration interne						Net Internal - Solde interne (D)	Total Net Migration - Solde migratoire total (R)	Total Growth - Accroissement total (R)	Area <sup>5</sup> - Région <sup>5</sup>
Interprovincial Interprovinciale			Intraprovincial Infraprovinciale						
In - Entrants (D)	Out - Sortants (D)	Net - Solde (D)	In - Entrants (D)	Out - Sortants (D)	Net - Solde (D)				
<b>Alberta - concluded - fin</b>									
2,560	1,481	1,079	3,769	3,689	80	1,159	1,158	1,198	Division No. 10
20,997	14,278	6,719	18,662	15,990	2,672	9,391	12,053	17,906	Division No. 11
1,697	1,364	333	2,446	2,824	-378	-45	-92	421	Division No. 12
920	595	325	3,378	3,362	16	341	310	619	Division No. 13
574	550	24	1,277	1,527	-250	-226	-224	-7	Division No. 14
1,812	1,617	195	1,309	1,658	-349	-154	-93	85	Division No. 15
3,279	1,088	2,191	2,356	2,485	-129	2,062	2,141	2,735	Division No. 16
1,088	707	381	2,231	3,323	-1,092	-711	-563	404	Division No. 17
387	200	187	875	1,247	-372	-185	-209	-69	Division No. 18
2,948	1,739	1,209	3,442	3,595	-153	1,056	990	1,858	Division No. 19
<b>47,159</b>	<b>55,715</b>	<b>-8,556</b>	<b>93,206</b>	<b>93,206</b>	<b>0</b>	<b>-8,556</b>	<b>24,965</b>	<b>36,534</b>	<b>British Columbia - Colombie-Britannique</b>
244	255	-11	979	1,259	-280	-291	-364	-344	Alberni-Clayoquot
342	743	-401	1,331	1,916	-585	-986	-1,059	-711	Bulkley-Nechako
5,571	4,818	753	8,738	7,874	864	1,617	2,108	1,620	Capital
469	1,075	-606	2,366	2,998	-632	-1,238	-1,267	-1,016	Cariboo
30	49	-19	183	222	-39	-58	-53	-34	Central Coast
949	1,314	-365	1,659	2,119	-460	-825	-834	-819	Central Kootenay
3,029	3,056	-27	6,419	4,357	2,062	2,035	2,059	2,156	Central Okanagan
933	1,031	-98	2,284	2,113	171	73	9	9	Columbia-Shuswap
1,495	1,744	-249	3,520	3,595	-75	-324	-414	-253	Comox-Strathcona
838	712	126	3,274	3,070	204	330	286	291	Cowichan Valley
1,496	1,882	-386	1,401	1,369	32	-354	-397	-296	East Kootenay
1,010	2,166	-1,156	3,255	3,991	-736	-1,892	-2,038	-1,483	Fraser-Fort George
2,617	3,104	-487	9,979	8,889	1,090	603	1,447	2,539	Fraser Valley
18,468	21,839	-3,371	20,655	24,189	-3,534	-6,905	26,054	34,517	Greater Vancouver
279	767	-488	1,123	1,973	-850	-1,338	-1,413	-1,105	Kitimat-Stikine
360	571	-211	936	1,126	-190	-401	-441	-542	Kootenay Boundary
124	164	-40	486	941	-455	-495	-501	-371	Mount Waddington
2,145	1,630	515	5,960	4,526	1,434	1,949	1,928	1,732	Nanaimo
1,136	1,458	-322	3,582	2,687	895	573	525	555	North Okanagan
266	334	-68	276	261	15	-53	-50	20	Northern Rockies
1,293	1,193	100	3,662	2,881	781	881	948	570	Okanagan-Similkameen
1,449	2,094	-645	1,800	1,466	334	-311	-331	160	Peace River
112	192	-80	611	773	-162	-242	-257	-296	Powell River
150	257	-107	669	1,247	-578	-685	-718	-541	Skeena-Queen Charlotte
674	582	92	1,657	1,883	-226	-134	-76	264	Squamish-Lillooet
52	58	-6	76	52	24	18	24	39	Stikine
285	251	34	1,535	1,150	385	419	434	360	Sunshine Coast
1,343	2,376	-1,033	4,790	4,279	511	-522	-644	-487	Thompson-Nicola
<b>1,348</b>	<b>1,569</b>	<b>-221</b>	<b>0</b>	<b>0</b>	<b>0</b>	<b>-221</b>	<b>-209</b>	<b>-6</b>	<b>Yukon Territory- Territoire du Yukon</b>
1,348	1,569	-221	0	0	0	-221	-209	-6	Yukon
<b>2,669</b>	<b>2,585</b>	<b>84</b>	<b>326</b>	<b>326</b>	<b>0</b>	<b>84</b>	<b>170</b>	<b>612</b>	<b>Northwest Territories - Territoires du Nord-Ouest</b>
2,124	2,104	20	183	143	40	60	130	487	Fort Smith
545	481	64	143	183	-40	24	40	125	Inuvik
<b>1,106</b>	<b>1,082</b>	<b>24</b>	<b>282</b>	<b>282</b>	<b>0</b>	<b>24</b>	<b>27</b>	<b>619</b>	<b>Nunavut</b>
698	686	12	154	66	88	100	94	378	Baffin
184	223	-39	83	135	-52	-91	-82	99	Keewatin
224	173	51	45	81	-36	15	15	142	Kitikmeot

See footnote(s) and abbreviation(s) on pages 26-27

Voir renvoi(s) et abréviation(s) aux pages 26-27

Table 3.3 Rates for Components of Population Change (per thousand), Census Divisions by Province and Territory, 2001-2002<sup>1</sup>  
 Tableau 3.3 Taux des composantes de l'accroissement démographique (pour mille), divisions de recensement par province et territoire, 2001-2002<sup>1</sup>

Area <sup>5</sup> - Région <sup>5</sup>	N.P.R. % of Population - R.N.P. % de la population  (D)	Births - Naissances  (R)	Deaths - Décès  (R)	Natural Increase - Accroissement naturel  (R)	International Migration Migration internationale			
					Immigrants  (R)	Total - Emigrants - Émigrants totaux  (R)	Net - N.P.R. - Solde R.N.P.  (R)	Net - Solde  (R)
<b>Newfoundland and Labrador - Terre-Neuve-et-Labrador</b>	<b>0.4</b>	<b>9.0</b>	<b>8.1</b>	<b>0.9</b>	<b>0.8</b>	<b>0.6</b>	<b>0.1</b>	<b>0.3</b>
Division No. 1	0.4	9.6	7.8	1.8	1.3	0.7	0.1	0.7
Division No. 2	0.1	8.9	8.5	0.3	0.2	0.4	0.0	-0.2
Division No. 3	0.0	6.6	8.4	-1.7	0.5	0.0	0.0	0.5
Division No. 4	0.2	8.3	8.8	-0.5	1.7	0.3	0.0	1.5
Division No. 5	0.1	8.0	7.9	0.1	0.0	0.3	0.0	-0.3
Division No. 6	0.2	8.7	8.1	0.7	0.6	0.6	0.0	0.1
Division No. 7	0.2	8.3	8.9	-0.6	0.1	0.5	0.1	-0.4
Division No. 8	0.0	7.3	10.6	-3.3	0.0	0.4	0.0	-0.4
Division No. 9	0.1	7.5	9.0	-1.5	0.2	0.4	0.0	-0.1
Division No. 10	1.5	11.4	3.5	7.9	0.4	0.9	0.4	-0.1
<b>Prince Edward Island - Île-du-Prince-Édouard</b>	<b>0.3</b>	<b>10.1</b>	<b>8.6</b>	<b>1.5</b>	<b>1.1</b>	<b>0.5</b>	<b>-0.1</b>	<b>0.4</b>
Kings	0.1	9.6	9.1	0.6	0.3	0.7	-0.1	-0.4
Prince	0.2	10.7	8.3	2.4	0.6	0.3	-0.1	0.1
Queens	0.4	9.8	8.6	1.2	1.6	0.6	-0.1	0.8
<b>Nova Scotia - Nouvelle-Écosse</b>	<b>0.5</b>	<b>9.5</b>	<b>8.5</b>	<b>0.9</b>	<b>1.7</b>	<b>1.2</b>	<b>1.6</b>	<b>2.2</b>
Annapolis	0.1	7.3	13.7	-6.3	1.3	0.6	0.4	1.1
Antigonish	0.7	9.9	7.3	2.6	0.1	0.4	2.1	1.8
Cape Breton	0.2	8.3	10.6	-2.3	0.2	0.9	0.6	-0.1
Colchester	0.2	9.3	8.4	0.9	0.8	1.0	0.7	0.5
Cumberland	0.1	9.5	11.4	-1.9	0.1	0.9	0.2	-0.6
Digby	0.1	8.9	10.7	-1.8	0.6	0.9	0.5	0.1
Guysborough	0.0	6.2	10.7	-4.5	0.4	0.0	0.0	0.4
Halifax	0.9	10.4	6.6	3.8	3.5	1.6	3.1	5.0
Hants	0.2	9.3	6.9	2.4	0.4	1.2	0.5	-0.2
Inverness	0.3	9.1	9.3	-0.2	0.4	0.6	0.9	0.7
Kings	0.3	9.8	7.6	2.1	0.7	1.2	0.9	0.5
Lunenburg	0.1	7.5	10.1	-2.7	1.0	0.9	0.4	0.5
Pictou	0.3	9.3	10.3	-1.0	0.6	0.9	1.0	0.6
Queens	0.4	7.6	12.5	-4.9	0.3	0.7	1.4	1.1
Richmond	0.1	8.5	11.1	-2.6	0.2	0.6	0.4	0.0
Shelburne	0.1	8.4	10.2	-1.7	0.2	0.4	0.5	0.4
Victoria	0.0	8.9	13.2	-4.3	2.0	-0.1	0.0	2.1
Yarmouth	0.2	10.1	9.9	0.3	0.3	1.3	0.7	-0.4
<b>New Brunswick - Nouveau-Brunswick</b>	<b>0.4</b>	<b>9.5</b>	<b>8.2</b>	<b>1.4</b>	<b>1.0</b>	<b>0.9</b>	<b>0.6</b>	<b>0.7</b>
Albert	0.0	10.2	6.6	3.6	0.0	0.5	0.0	-0.5
Carleton	0.4	10.9	8.4	2.5	1.5	0.6	0.7	1.5
Charlotte	0.8	9.1	9.9	-0.8	0.1	1.4	1.1	-0.1
Gloucester	0.0	7.8	7.9	-0.1	0.2	0.9	0.0	-0.6
Kent	0.3	8.9	8.5	0.4	0.4	0.9	0.4	-0.1
Kings	0.2	10.6	6.2	4.4	0.3	1.0	0.3	-0.5
Madawaska	0.9	8.7	9.1	-0.5	0.7	0.8	1.4	1.3
Northumberland	0.1	9.3	8.8	0.5	0.4	0.9	0.1	-0.4
Queens	0.2	7.4	12.4	-5.0	0.4	1.0	0.3	-0.2
Restigouche	0.1	8.2	8.9	-0.8	0.3	0.6	0.2	-0.1
Saint John	0.7	10.5	10.5	0.0	1.5	0.9	1.1	1.7



Table 3.3 Rates for Components of Population Change (per thousand), Census Divisions by Province and Territory, 2001-2002<sup>1</sup> - continued  
 Tableau 3.3 Taux des composantes de l'accroissement démographique (pour mille), divisions de recensement par province et territoire, 2001-2002<sup>1</sup> - suite

Internal Migration - Migration interne							Total Net Migration - Solde migratoire total (R)	Total Growth - Accroissement total (R)	Area <sup>5</sup> - Région <sup>5</sup>
Interprovincial Interprovinciale			Intraprovincial Infraprovinciale			Net Internal - Solde interne (D)			
In - Entrants (D)	Out - Sortants (D)	Net - Solde (D)	In - Entrants (D)	Out - Sortants (D)	Net - Solde (D)				
16.9	23.3	-6.4	14.1	14.1	0.0	-6.4	-6.1	-5.2	<b>Newfoundland and Labrador - Terre-Neuve-et-Labrador</b>
15.3	19.1	-3.7	10.8	6.4	4.4	0.7	1.4	3.2	Division No. 1
12.4	26.4	-14.0	11.9	20.2	-8.3	-22.3	-22.5	-22.1	Division No. 2
12.5	24.8	-12.2	12.3	22.5	-10.1	-22.4	-21.9	-23.6	Division No. 3
25.6	33.5	-7.9	14.8	14.9	-0.1	-8.0	-6.5	-7.0	Division No. 4
19.6	29.0	-9.3	18.9	15.3	3.6	-5.7	-6.0	-5.9	Division No. 5
22.0	27.4	-5.4	28.4	24.1	4.3	-1.1	-1.1	-0.4	Division No. 6
17.3	23.0	-5.7	16.9	22.0	-5.1	-10.8	-11.2	-11.8	Division No. 7
20.2	24.8	-4.6	14.9	24.0	-9.1	-13.7	-14.1	-17.4	Division No. 8
15.3	27.4	-12.1	14.3	23.6	-9.4	-21.5	-21.6	-23.1	Division No. 9
14.9	30.4	-15.5	16.0	23.8	-7.8	-23.3	-23.4	-15.5	Division No. 10
19.3	18.8	0.5	12.5	12.5	0.0	0.5	0.9	2.4	<b>Prince Edward Island - Île-du-Prince-Édouard</b>
15.0	17.4	-2.4	17.9	22.3	-4.4	-6.8	-7.2	-6.6	Kings
15.7	13.8	1.8	10.0	11.9	-1.9	-0.1	0.1	2.5	Prince
22.7	22.3	0.4	12.6	10.3	2.3	2.7	3.5	4.7	Queens
17.5	18.5	-1.0	18.1	18.1	0.0	-1.0	1.2	2.1	<b>Nova Scotia - Nouvelle-Écosse</b>
14.7	17.6	-2.8	31.3	32.6	-1.3	-4.1	-3.0	-9.3	Annapolis
13.0	17.7	-4.7	20.8	22.6	-1.8	-6.6	-4.8	-2.1	Antigonish
11.0	15.6	-4.6	8.9	12.4	-3.4	-8.1	-8.1	-10.5	Cape Breton
13.3	13.6	-0.3	26.3	22.6	3.7	3.4	3.9	4.7	Colchester
15.2	17.5	-2.2	14.5	14.3	0.2	-2.0	-2.6	-4.5	Cumberland
9.8	10.9	-1.2	22.6	28.2	-5.7	-6.8	-6.7	-8.5	Digby
5.7	8.2	-2.5	18.1	35.0	-17.0	-19.5	-19.1	-23.6	Guysborough
24.6	23.5	1.1	14.8	12.2	2.6	3.7	8.7	12.5	Halifax
13.7	14.3	-0.6	39.2	38.6	0.5	-0.1	-0.4	2.0	Hants
12.1	14.6	-2.5	19.4	25.0	-5.5	-8.0	-7.4	-7.6	Inverness
23.5	25.9	-2.4	26.3	26.4	-0.1	-2.5	-2.0	0.1	Kings
11.1	10.3	0.8	20.5	21.1	-0.6	0.2	0.7	-1.9	Lunenburg
10.2	15.8	-5.6	16.3	17.9	-1.6	-7.2	-6.6	-7.6	Pictou
9.3	6.4	2.9	20.6	25.7	-5.1	-2.2	-1.1	-6.0	Queens
11.1	13.2	-2.1	16.3	30.5	-14.2	-16.4	-16.4	-19.0	Richmond
8.4	6.8	1.6	14.2	19.8	-5.6	-4.0	-3.6	-5.4	Shelburne
7.5	12.7	-5.3	33.3	28.6	4.8	-0.5	1.6	-2.7	Victoria
8.9	10.0	-1.2	19.3	18.6	0.7	-0.5	-0.8	-0.6	Yarmouth
15.6	17.2	-1.6	24.0	24.0	0.0	-1.6	-1.0	0.4	<b>New Brunswick - Nouveau-Brunswick</b>
18.0	17.9	0.1	46.8	44.6	2.2	2.3	1.8	5.4	Albert
11.4	10.8	0.6	20.3	19.9	0.3	1.0	2.5	5.0	Carleton
12.3	12.0	0.3	16.8	17.4	-0.6	-0.2	-0.4	-1.2	Charlotte
10.0	15.0	-5.0	7.6	14.1	-6.5	-11.5	-12.2	-12.3	Gloucester
7.3	6.3	1.0	23.7	27.7	-4.0	-3.0	-3.1	-2.6	Kent
14.2	15.7	-1.5	35.9	30.5	5.5	4.0	3.5	8.0	Kings
8.2	13.3	-5.2	13.7	15.2	-1.5	-6.7	-5.4	-5.8	Madawaska
8.7	12.4	-3.7	12.5	17.7	-5.3	-9.0	-9.4	-8.9	Northumberland
15.8	11.8	3.9	37.0	39.4	-2.4	1.6	1.3	-3.7	Queens
10.2	17.9	-7.7	9.2	18.1	-8.8	-16.5	-16.7	-17.4	Restigouche
13.7	14.9	-1.3	26.0	31.9	-5.9	-7.2	-5.4	-5.4	Saint John

Table 3.3 Rates for Components of Population Change (per thousand), Census Divisions by Province and Territory, 2001-2002<sup>1</sup> - continued  
 Tableau 3.3 Taux des composantes de l'accroissement démographique (pour mille), divisions de recensement par province et territoire, 2001-2002<sup>1</sup> - suite

Area <sup>5</sup> - Région <sup>5</sup>	N.P.R. % of Population - R.N.P. % de la population (D)	Births - Naissances (R)	Deaths - Décès (R)	Natural Increase - Accroissement naturel (R)	International Migration Migration internationale			
					Immigrants (R)	Total Emigrants - Émigrants totaux (R)	Net N.P.R. - Solde R.N.P. (R)	Net - Solde (R)
<b>New Brunswick - concluded Nouveau Brunswick - fin</b>								
Sunbury	0.3	10.6	5.0	5.5	0.2	0.3	0.6	0.5
Victoria	0.3	9.5	9.3	0.2	0.0	1.3	0.4	-0.9
Westmorland	0.3	9.4	7.6	1.8	1.6	0.8	0.5	1.3
York	0.6	10.4	7.4	3.0	3.2	1.4	0.9	2.7
<b>Quebec - Québec</b>	<b>0.8</b>	<b>9.8</b>	<b>7.4</b>	<b>2.4</b>	<b>5.3</b>	<b>1.2</b>	<b>0.4</b>	<b>4.5</b>
Abitibi	0.0	10.7	6.5	4.2	0.2	0.8	0.0	-0.6
Abitibi-Ouest	0.0	10.1	8.2	1.9	0.6	0.9	0.0	-0.3
Acton	0.0	9.1	8.8	0.3	0.4	1.7	0.0	-1.3
Antoine-Labelle	0.1	8.3	7.9	0.4	0.4	0.7	0.0	-0.2
Argenteuil	0.2	8.2	10.6	-2.5	0.5	0.6	0.1	0.0
Arthabaska	0.1	9.7	8.0	1.7	2.1	0.6	0.0	1.6
Asbestos	0.1	7.5	9.9	-2.4	0.0	1.4	0.1	-1.4
Avignon	0.1	9.5	9.1	0.4	0.7	0.3	0.0	0.5
Beauce-Sartigan	0.0	11.4	6.7	4.7	0.2	0.6	0.0	-0.3
Beauharnois-Salaberry	0.1	8.1	9.0	-0.8	0.3	0.7	0.0	-0.3
Bécancour	0.1	8.0	7.8	0.2	0.4	1.8	0.1	-1.2
Bellechasse	0.1	8.9	8.1	0.8	0.0	0.2	0.1	-0.1
Bonaventure	0.0	6.0	8.1	-2.1	0.0	0.2	0.0	-0.2
Brome-Missisquoi	0.2	8.3	9.4	-1.0	0.5	1.1	0.1	-0.5
Champlain	0.5	9.4	6.2	3.2	6.2	1.3	0.3	5.2
Charlevoix	0.0	7.4	10.6	-3.2	0.6	0.7	0.0	-0.1
Charlevoix-Est	0.0	8.3	8.7	-0.4	0.4	0.8	0.0	-0.4
Coaticook	0.0	10.8	8.1	2.7	1.1	-0.2	0.0	1.2
Communauté-Urbaine-de-L'Outaouais	0.4	10.4	6.1	4.3	4.4	2.9	0.2	1.8
Communauté-Urbaine-de-Montréal	2.6	10.8	8.3	2.5	16.0	1.7	1.4	15.7
Communauté-Urbaine-de-Québec	0.6	8.3	7.7	0.6	3.0	1.0	0.3	2.3
D'Autray	0.2	8.5	8.8	-0.3	0.4	0.6	0.1	-0.1
Desjardins	0.0	8.7	7.9	0.8	0.3	1.2	0.0	-0.9
Deux-Montagnes	0.1	10.7	6.5	4.2	0.3	0.7	0.1	-0.3
Drummond	0.1	9.9	7.9	2.1	1.5	1.0	0.1	0.6
Francheville	0.2	7.7	8.8	-1.1	1.1	1.1	0.1	0.1
Joliette	0.4	7.8	9.7	-1.8	0.9	0.6	0.2	0.5
Kamouraska	0.1	8.0	9.9	-1.8	0.0	0.7	0.0	-0.6
L'Amiante	0.0	7.8	8.7	-0.9	0.3	0.9	0.0	-0.5
L'Assomption	0.0	8.1	4.8	3.3	0.5	1.2	0.0	-0.7
L'Érable	0.0	8.9	9.7	-0.9	0.3	0.4	0.0	0.0
L'Île-d'Orléans	0.0	8.6	7.4	1.2	0.6	1.0	0.0	-0.4
L'Islet	0.0	7.3	9.4	-2.1	0.0	1.2	0.0	-1.2
La Côte-de-Beaupré	0.0	8.5	8.1	0.4	0.8	0.9	0.0	-0.1
La Côte-de-Gaspé	0.0	6.6	7.9	-1.2	0.1	0.2	0.0	-0.1
La Haute-Côte-Nord	0.1	7.5	9.4	-1.8	0.2	0.9	0.0	-0.7
La Haute-Gaspésie	0.2	6.4	11.7	-5.3	0.0	1.0	0.1	-0.9
La Haute-Yamaska	0.1	11.1	8.0	3.1	2.7	1.0	0.0	1.7
La Jacques-Cartier	0.2	13.9	3.3	10.7	1.7	0.1	0.1	1.7
La Matapédia	0.0	8.1	9.8	-1.6	0.0	0.4	0.0	-0.4
La Mitis	0.1	8.2	9.4	-1.1	0.0	0.7	0.1	-0.7
La Nouvelle-Beauce	0.0	11.1	6.5	4.6	0.3	1.2	0.0	-0.9
La Région-Sherbrookoise	0.8	10.5	7.4	3.0	7.4	1.1	0.4	6.7
La Rivière-du-Nord	0.0	10.2	7.5	2.7	1.3	0.7	0.0	0.6
La Vallée-de-la-Gatineau	0.0	8.2	10.5	-2.3	0.0	1.5	0.0	-1.5
La Vallée-du-Richelieu	0.2	9.9	5.1	4.8	0.8	1.7	0.1	-0.7
Lac-Saint-Jean-Est	0.1	8.5	7.0	1.6	0.2	0.7	0.0	-0.5
Lajemmerais	0.1	10.3	4.3	6.0	0.9	1.2	0.0	-0.3

Table 3.3 Rates for Components of Population Change (per thousand), Census Divisions by Province and Territory, 2001-2002<sup>1</sup> - continued  
 Tableau 3.3 Taux des composantes de l'accroissement démographique (pour mille), divisions de recensement par province et territoire, 2001-2002<sup>1</sup> - suite

Internal Migration - Migration interne							Total Net Migration - Solde migratoire total (R)	Total Growth - Accroissement total (R)	Area <sup>5</sup> - Région <sup>5</sup>
Interprovincial Interprovinciale			Intraprovincial Infraprovinciale			Net Internal - Solde interne (D)			
In - Entrants (D)	Out - Sortants (D)	Net - Solde (D)	In - Entrants (D)	Out - Sortants (D)	Net - Solde (D)				
<b>New Brunswick - concluded</b> <b>Nouveau Brunswick - fin</b>									
55.4	57.8	-2.4	36.6	35.5	1.1	-1.3	-0.8	4.7	Sunbury
10.3	11.6	-1.2	21.9	29.9	-8.0	-9.3	-10.2	-10.0	Victoria
19.9	18.5	1.4	29.8	20.9	9.0	10.3	11.6	13.4	Westmorland
20.8	22.2	-1.4	29.0	24.6	4.4	3.0	5.7	8.7	York
<b>3.3</b>	<b>3.9</b>	<b>-0.6</b>	<b>40.0</b>	<b>40.0</b>	<b>0.0</b>	<b>-0.6</b>	<b>3.9</b>	<b>6.3</b>	<b>Quebec - Québec</b>
1.4	1.8	-0.4	26.4	43.5	-17.1	-17.5	-18.1	-13.9	Abitibi
1.2	2.8	-1.6	19.6	38.9	-19.3	-20.9	-21.2	-19.3	Abitibi-Ouest
0.8	0.2	0.6	52.0	56.9	-4.9	-4.3	-5.6	-5.3	Acton
1.0	1.0	0.0	46.1	37.4	8.8	8.8	8.5	8.9	Antoine-Labelle
7.0	8.8	-1.8	44.4	34.5	9.8	8.1	8.1	5.7	Argenteuil
1.2	0.9	0.2	33.8	33.2	0.6	0.9	2.4	4.1	Arthabaska
0.8	1.2	-0.4	53.8	53.7	0.1	-0.3	-1.6	-4.0	Asbestos
12.7	8.2	4.5	24.2	33.5	-9.3	-4.8	-4.3	-3.9	Avignon
0.9	1.2	-0.3	26.3	28.6	-2.3	-2.6	-2.9	1.8	Beauce-Sartigan
0.8	1.5	-0.7	42.9	40.2	2.7	2.0	1.7	0.8	Beauharnois-Salaberry
0.4	1.7	-1.3	47.5	51.5	-4.0	-5.3	-6.5	-6.3	Bécancour
0.8	1.1	-0.3	36.8	35.0	1.8	1.5	1.3	2.2	Bellechasse
4.1	4.8	-0.7	26.3	32.6	-6.3	-7.0	-7.2	-9.3	Bonaventure
1.8	3.1	-1.2	43.7	39.8	3.9	2.7	2.2	1.2	Brome-Missisquoi
2.4	3.5	-1.1	52.3	54.3	-2.0	-3.1	2.2	5.4	Champlain
0.3	0.7	-0.4	29.3	28.3	1.0	0.6	0.5	-2.7	Charlevoix
0.7	0.5	0.2	23.1	31.0	-7.9	-7.7	-8.1	-8.5	Charlevoix-Est
0.8	1.8	-1.0	35.6	38.0	-2.4	-3.4	-2.2	0.5	Coaticook
19.1	15.2	3.9	29.7	24.0	5.6	9.5	11.3	15.5	Communauté-Urbaine-de-L'Outaouais
5.0	6.8	-1.8	23.5	31.9	-8.5	-10.3	5.4	7.9	Communauté-Urbaine-de-Montréal
2.3	2.9	-0.6	35.0	31.0	4.0	3.5	5.8	6.4	Communauté-Urbaine-de-Québec
0.4	0.5	-0.1	64.1	58.2	5.8	5.7	5.7	5.4	D'Autray
1.0	1.8	-0.8	55.2	52.6	2.6	1.7	0.8	1.6	Desjardins
1.5	2.7	-1.2	62.4	55.3	7.2	6.0	5.7	9.8	Deux-Montagnes
1.0	1.1	0.0	35.6	29.3	6.3	6.3	6.9	9.0	Drummond
1.0	1.2	-0.2	33.6	33.5	0.1	-0.1	0.0	-1.1	Franchville
0.9	0.8	0.0	54.3	46.6	7.7	7.7	8.2	6.4	Joliette
0.9	0.9	0.0	27.1	38.4	-11.3	-11.3	-11.9	-13.8	Kamouraska
0.7	1.0	-0.3	24.0	29.0	-5.0	-5.4	-5.9	-6.8	L'Amiante
0.8	0.8	0.0	56.4	54.9	1.5	1.6	0.9	4.2	L'Assomption
1.1	1.4	-0.3	34.6	41.2	-6.6	-6.9	-6.9	-7.8	L'Érable
1.9	0.4	1.4	47.4	52.9	-5.5	-4.1	-4.5	-3.3	L'Île-d'Orléans
1.2	1.0	0.2	22.8	32.1	-9.2	-9.0	-10.2	-12.3	L'Islet
1.2	1.3	-0.1	56.1	49.2	6.9	6.8	6.7	7.1	La Côte-de-Beaupré
2.6	3.6	-1.0	23.8	40.8	-17.0	-18.0	-18.1	-19.3	La Côte-de-Gaspé
0.7	0.9	-0.2	25.4	38.3	-12.9	-13.1	-13.8	-15.6	La Haute-Côte-Nord
0.2	1.1	-0.9	31.5	38.5	-7.0	-7.8	-8.8	-14.1	La Haute-Gaspésie
1.4	1.5	-0.2	45.5	39.1	6.4	6.3	8.0	11.1	La Haute-Yamaska
9.9	11.6	-1.7	92.7	78.8	14.0	12.3	14.0	24.7	La Jacques-Cartier
1.4	1.0	0.4	19.9	34.3	-14.3	-14.0	-14.4	-16.0	La Matapédia
0.5	1.7	-1.2	36.5	37.1	-0.7	-1.9	-2.5	-3.7	La Mitis
0.9	0.9	0.0	33.4	35.6	-2.3	-2.3	-3.1	1.5	La Nouvelle-Beauce
2.4	3.0	-0.7	45.6	43.7	1.9	1.2	7.9	11.0	La Région-Sherbrookoise
1.1	1.5	-0.5	66.4	52.5	13.9	13.4	14.0	16.7	La Rivière-du-Nord
5.9	6.3	-0.4	35.1	35.0	0.2	-0.3	-1.8	-4.1	La Vallée-de-la-Gatineau
2.1	2.2	-0.1	61.5	55.5	6.0	5.9	5.1	9.9	La Vallée-du-Richelieu
0.4	0.7	-0.3	24.8	31.1	-6.3	-6.6	-7.1	-5.6	Lac-Saint-Jean-Est
1.6	1.7	-0.2	58.3	49.7	8.6	8.4	8.2	14.2	Lajemmerais

Table 3.3 Rates for Components of Population Change (per thousand), Census Divisions by Province and Territory, 2001-2002<sup>1</sup> - continued  
 Tableau 3.3 Taux des composantes de l'accroissement démographique (pour mille), divisions de recensement par province et territoire, 2001-2002<sup>1</sup> - suite

Area <sup>5</sup> - Région <sup>5</sup>	N.P.R. % of Population - R.N.P. % de la population (D)	Births - Naissances (R)	Deaths - Décès (R)	Natural Increase - Accroissement naturel (R)	International Migration Migration internationale			
					Immigrants (R)	Total Emigrants - Émigrants totaux (R)	Net N.P.R. - Solde R.N.P. (R)	Net - Solde (R)
<b>Quebec - concluded</b> <b>Québec - fin</b>								
Laval	0.4	10.0	6.4	3.6	3.2	1.0	0.2	2.4
Le Bas-Richelieu	0.2	6.6	8.3	-1.7	0.2	1.1	0.1	-0.8
Le Centre-de-la-Mauricie	0.0	6.5	10.3	-3.8	0.3	1.3	0.0	-1.0
Le Domaine-du-Roy	0.1	9.5	6.8	2.7	0.1	1.1	0.1	-1.0
Le Fjord-du-Saguenay	0.1	8.6	7.6	1.0	0.7	0.8	0.1	0.0
Le Granit	0.3	10.0	7.5	2.5	2.0	0.2	0.1	1.9
Le Haut-Richelieu	0.1	9.4	7.4	2.0	0.5	0.8	0.1	-0.3
Le Haut-Saint-François	0.1	9.3	6.2	3.0	0.0	0.6	0.0	-0.6
Le Haut-Saint-Laurent	0.5	8.3	9.4	-1.1	0.2	2.3	0.2	-1.8
Le Haut-Saint-Maurice	0.0	11.3	9.5	1.8	0.0	0.9	0.0	-0.9
Le Rocher-Percé	0.0	6.6	9.9	-3.3	0.0	0.6	0.0	-0.6
Le Val-Saint-François	0.3	7.6	6.8	0.8	0.2	0.6	0.1	-0.2
Les Basques	0.0	7.0	12.4	-5.4	0.0	1.0	0.0	-1.0
Les Chutes-de-la-Chaudière	0.0	11.6	3.5	8.2	0.6	1.0	0.0	-0.4
Les Collines-de-l'Outaouais	0.1	10.6	4.1	6.5	1.0	3.0	0.1	-2.0
Les Etchemins	0.0	7.6	8.4	-0.8	0.3	-0.3	0.0	0.7
Les Îles-de-la-Madeleine	0.1	7.0	7.7	-0.7	0.0	0.7	0.1	-0.6
Les Jardins-de-Napierville	0.1	10.5	7.8	2.7	0.4	0.5	0.0	0.0
Les Laurentides	0.5	8.8	8.4	0.4	1.3	0.8	0.3	0.8
Les Maskoutains	0.1	9.4	8.9	0.6	2.1	0.8	0.0	1.4
Les Moulins	0.0	10.7	4.4	6.3	0.7	1.1	0.0	-0.4
Les Pays-d'en-Haut	0.5	7.6	7.8	-0.3	3.3	1.3	0.2	2.2
Lotbinière	0.0	10.2	6.3	4.0	0.1	0.4	0.0	-0.4
Manicouagan	0.0	9.3	5.7	3.6	0.1	0.6	0.0	-0.5
Maria-Chapdelaine	0.1	9.9	7.6	2.3	0.0	0.6	0.1	-0.5
Maskinongé	0.0	6.9	9.5	-2.6	0.1	1.3	0.0	-1.1
Matane	0.0	6.8	9.3	-2.6	0.1	1.0	0.0	-0.9
Matawinie	0.1	7.9	8.0	-0.1	0.8	0.6	0.0	0.2
Mékinac	0.1	4.8	8.7	-3.8	0.2	1.4	0.0	-1.2
Memphrémagog	0.3	9.5	8.6	0.9	0.9	1.4	0.2	-0.4
Minganie--Basse-Côte-Nord	0.0	11.1	6.1	4.9	0.0	0.5	0.0	-0.5
Mirabel	0.1	15.1	5.2	9.9	0.6	1.5	0.0	-0.9
Montcalm	0.0	9.9	7.9	2.0	0.0	1.1	0.0	-1.1
Montmagny	0.0	7.8	9.9	-2.1	0.0	0.3	0.0	-0.3
Nicolet-Yamaska	0.0	8.5	10.0	-1.5	0.0	0.9	0.0	-0.9
Nord-du-Québec	0.0	20.9	4.2	16.6	0.2	0.7	0.0	-0.4
Papineau	0.1	6.6	9.4	-2.8	0.7	0.9	0.1	-0.1
Pontiac	0.0	9.8	11.2	-1.4	0.3	2.1	0.0	-1.8
Portneuf	0.1	7.8	8.0	-0.2	0.3	0.8	0.0	-0.5
Rimouski-Neigette	0.3	7.7	6.7	0.9	0.4	0.8	0.1	-0.3
Rivière-du-Loup	0.1	8.5	7.1	1.4	0.2	0.2	0.1	0.0
Robert-Cliche	0.1	10.5	7.2	3.3	0.1	1.6	0.1	-1.5
Roussillon	0.1	10.8	5.3	5.5	0.6	1.0	0.0	-0.4
Rouville	0.2	9.2	6.0	3.2	0.4	0.8	0.1	-0.3
Rouyn-Noranda	0.1	9.8	6.9	2.9	0.2	1.3	0.0	-1.0
Sept-Rivières--Caniapiscau	0.2	10.9	5.2	5.7	0.3	0.8	0.1	-0.4
Témiscamingue	0.1	11.7	7.7	4.0	0.1	1.2	0.1	-1.0
Témiscouata	0.1	9.0	8.3	0.7	0.2	0.9	0.0	-0.7
Thérèse-de-Blainville	0.2	11.8	4.6	7.2	0.8	1.1	0.1	-0.2
Vallée-de-l'Or	0.1	9.9	7.1	2.8	0.1	0.5	0.1	-0.4
Vaudreuil-Soulanges	0.4	10.8	5.4	5.5	0.8	1.7	0.2	-0.7

Table 3.3 Rates for Components of Population Change (per thousand), Census Divisions by Province and Territory, 2001-2002<sup>1</sup> - continued  
 Tableau 3.3 Taux des composantes de l'accroissement démographique (pour mille), divisions de recensement par province et territoire, 2001-2002<sup>1</sup> - suite

Internal Migration - Migration interne							Total Net Migration - Solde migratoire total (R)	Total Growth - Accroissement total (R)	Area <sup>5</sup> - Région <sup>5</sup>
Interprovincial Interprovinciale			Intraprovincial Infraprovinciale			Net Internal - Solde interne (D)			
In - Entrants (D)	Out - Sortants (D)	Net - Solde (D)	In - Entrants (D)	Out - Sortants (D)	Net - Solde (D)				
<b>Quebec - concluded</b> <b>Québec - fin</b>									
1.5	2.1	-0.5	61.4	51.6	9.7	9.2	11.6	15.2	Laval
0.8	0.6	0.2	29.5	32.4	-2.9	-2.8	-3.5	-5.2	Le Bas-Richelieu
0.5	1.2	-0.7	28.1	33.0	-4.9	-5.6	-6.5	-10.3	Le Centre-de-la-Mauricie
0.4	0.9	-0.5	23.7	36.0	-12.3	-12.8	-13.8	-11.1	Le Domaine-du-Roy
2.4	2.1	0.2	17.9	28.6	-10.7	-10.5	-10.5	-9.5	Le Fjord-du-Saguenay
0.7	1.3	-0.6	27.8	31.9	-4.1	-4.7	-2.7	-0.2	Le Granit
2.4	2.6	-0.2	44.3	35.4	8.9	8.7	8.4	10.4	Le Haut-Richelieu
1.8	2.3	-0.5	57.1	57.6	-0.5	-1.1	-1.6	1.4	Le Haut-Saint-François
5.9	5.2	0.7	37.7	38.0	-0.3	0.4	-1.4	-2.5	Le Haut-Saint-Laurent
0.7	0.7	-0.1	24.5	40.9	-16.4	-16.5	-17.4	-15.6	Le Haut-Saint-Maurice
1.2	1.3	-0.2	23.4	35.5	-12.1	-12.3	-12.9	-16.2	Le Rocher-Percé
1.0	1.4	-0.4	67.1	62.4	4.6	4.2	4.0	4.9	Le Val-Saint-François
1.0	1.0	0.0	27.2	35.0	-7.8	-7.8	-8.8	-14.3	Les Basques
1.5	1.9	-0.4	62.6	57.4	5.2	4.7	4.3	12.5	Les Chutes-de-la-Chaudière
21.2	14.6	6.6	73.1	58.5	14.6	21.2	19.3	25.8	Les Collines-de-l'Outaouais
1.5	1.1	0.4	27.3	32.9	-5.7	-5.3	-4.6	-5.4	Les Etchemins
2.5	2.6	-0.2	18.5	21.5	-3.1	-3.2	-3.8	-4.5	Les Îles-de-la-Madeleine
1.2	1.1	0.1	55.8	50.8	5.0	5.1	5.1	7.8	Les Jardins-de-Napierville
1.9	1.8	0.1	60.9	50.3	10.6	10.7	11.5	11.9	Les Laurentides
1.1	0.9	0.2	39.4	40.5	-1.1	-0.9	0.4	1.0	Les Maskoutains
0.7	0.9	-0.2	69.9	54.9	15.0	14.8	14.4	20.7	Les Moulins
3.3	3.6	-0.3	105.5	75.1	30.5	30.2	32.4	32.1	Les Pays-d'en-Haut
1.2	1.6	-0.4	35.1	40.9	-5.8	-6.3	-6.6	-2.6	Lotbinière
0.5	1.0	-0.6	25.3	40.7	-15.4	-15.9	-16.4	-12.8	Manicouagan
0.7	1.6	-1.0	21.1	36.0	-14.9	-15.9	-16.4	-14.1	Maria-Chapdelaine
1.3	0.5	0.8	36.4	36.3	0.1	0.9	-0.3	-2.8	Maskinongé
1.0	1.1	-0.2	24.7	33.2	-8.4	-8.6	-9.5	-12.1	Matane
1.2	1.4	-0.2	77.6	59.6	18.1	17.9	18.1	18.0	Matawinie
0.7	0.5	0.2	41.2	39.8	1.4	1.6	0.4	-3.5	Mékinac
2.4	3.2	-0.8	61.3	51.0	10.3	9.5	9.1	10.0	Memphrémagog
4.4	4.9	-0.6	24.6	33.1	-8.5	-9.1	-9.6	-4.6	Minganie--Basse-Côte-Nord
1.4	1.1	0.4	119.3	81.9	37.4	37.7	36.8	46.7	Mirabel
0.5	1.0	-0.5	76.2	70.8	5.4	4.9	3.8	5.8	Montcalm
0.8	1.2	-0.4	28.3	30.7	-2.4	-2.8	-3.1	-5.2	Montmagny
0.9	1.1	-0.2	38.8	49.5	-10.7	-10.9	-11.8	-13.3	Nicolet-Yamaska
4.6	5.5	-0.9	23.1	32.2	-9.1	-9.9	-10.4	6.3	Nord-du-Québec
3.9	2.5	1.4	51.5	47.1	4.4	5.8	5.7	2.9	Papineau
16.4	18.5	-2.0	16.0	16.6	-0.6	-2.6	-4.5	-5.8	Pontiac
0.8	0.9	-0.1	38.1	33.9	4.1	4.1	3.6	3.4	Portneuf
1.3	2.1	-0.8	35.3	38.5	-3.3	-4.1	-4.3	-3.4	Rimouski-Neigette
1.1	1.4	-0.4	34.5	34.7	-0.2	-0.6	-0.6	0.9	Rivière-du-Loup
0.3	1.3	-0.9	33.3	38.7	-5.3	-6.3	-7.7	-4.4	Robert-Cliche
1.8	2.6	-0.9	53.9	44.5	9.4	8.5	8.1	13.6	Roussillon
1.5	1.4	0.1	78.8	79.4	-0.6	-0.5	-0.7	2.5	Rouville
3.3	3.2	0.1	28.1	41.1	-13.1	-13.0	-14.0	-11.1	Rouyn-Noranda
1.2	3.2	-1.9	23.1	48.1	-25.0	-27.0	-27.3	-21.6	Sept-Rivières--Caniapiscau
8.3	9.5	-1.2	19.2	28.4	-9.2	-10.4	-11.4	-7.4	Témiscamingue
3.1	4.1	-1.1	19.6	31.5	-11.9	-13.0	-13.7	-12.9	Témiscouata
2.2	2.3	-0.1	76.8	60.8	16.0	15.9	15.7	22.9	Thérèse-de-Blainville
1.8	2.3	-0.5	29.5	39.8	-10.3	-10.8	-11.2	-8.4	Vallée-de-l'Or
5.2	5.9	-0.6	58.8	34.6	24.2	23.5	22.9	28.3	Vaudreuil-Soulanges

Table 3.3 Rates for Components of Population Change (per thousand), Census Divisions by Province and Territory, 2001-2002<sup>1</sup> - continued  
 Tableau 3.3 Taux des composantes de l'accroissement démographique (pour mille), divisions de recensement par province et territoire, 2001-2002<sup>1</sup> - suite

Area <sup>5</sup> - Région <sup>5</sup>	N.P.R. % of Population - R.N.P. % de la population (D)	Births - Naissances (R)	Deaths - Décès (R)	Natural Increase - Accroissement naturel (R)	International Migration Migration internationale			
					Immigrants (R)	Total Emigrants - Émigrants totaux (R)	Net N.P.R. - Solde R.N.P. (R)	Net - Solde (R)
<b>Ontario</b>	<b>1.3</b>	<b>11.0</b>	<b>6.9</b>	<b>4.1</b>	<b>12.7</b>	<b>1.9</b>	<b>1.2</b>	<b>12.0</b>
Algoma	0.2	8.4	9.3	-1.0	0.7	1.8	0.2	-0.9
Brant	0.6	11.0	9.0	2.0	1.9	1.3	0.5	1.1
Bruce	0.1	8.7	11.4	-2.7	1.7	1.1	0.1	0.6
Chatham-Kent	0.4	10.4	9.6	0.8	2.5	1.2	0.4	1.7
Cochrane	0.1	10.6	8.5	2.0	0.6	1.4	0.1	-0.8
Dufferin	0.3	11.3	6.1	5.2	0.9	1.0	0.3	0.1
Durham	0.4	11.0	5.5	5.5	3.0	1.8	0.3	1.6
Elgin	0.4	11.1	8.0	3.1	2.7	0.8	0.4	2.3
Essex	1.7	11.3	7.2	4.2	10.5	2.0	1.5	10.0
Frontenac	0.9	9.2	8.4	0.9	3.4	2.4	0.8	1.8
Greater Sudbury	0.2	8.7	8.2	0.6	0.8	1.5	0.2	-0.5
Grey	0.2	8.5	9.8	-1.3	0.8	0.8	0.2	0.2
Haldimand-Norfolk	0.9	9.7	8.5	1.1	2.1	1.5	0.8	1.4
Haliburton	0.1	6.1	12.0	-5.9	0.8	1.0	0.1	-0.1
Halton	1.0	11.0	5.5	5.5	5.8	2.0	0.9	4.7
Hamilton	1.6	10.4	8.0	2.3	6.9	1.9	1.5	6.5
Hastings	0.5	9.7	10.3	-0.6	1.3	0.9	0.5	0.8
Huron	0.4	8.9	9.4	-0.5	0.6	1.5	0.4	-0.6
Kawartha Lakes	0.1	7.9	9.9	-2.0	1.0	1.3	0.1	-0.2
Kenora	0.6	15.3	8.2	7.1	0.2	2.3	0.5	-1.5
Lambton	0.3	9.1	9.0	0.0	2.2	1.4	0.2	1.1
Lanark	0.1	9.5	9.8	-0.3	0.5	1.9	0.1	-1.3
Leeds and Grenville	0.3	8.8	9.9	-1.0	1.0	1.9	0.2	-0.7
Lennox and Addington	0.1	8.8	10.2	-1.5	0.7	2.5	0.1	-1.8
Manitoulin	0.1	11.3	10.0	1.3	0.7	1.4	0.1	-0.6
Middlesex	1.2	10.6	7.3	3.3	6.8	1.8	1.1	6.1
Muskoka	0.2	8.6	9.7	-1.1	1.2	1.8	0.1	-0.5
Niagara	0.7	9.8	9.3	0.6	2.8	1.5	0.7	2.0
Nipissing	0.2	9.2	9.1	0.1	0.9	1.9	0.2	-0.8
Northumberland	0.4	7.6	8.8	-1.2	1.3	1.2	0.3	0.4
Ottawa	1.7	11.0	5.9	5.1	8.8	3.8	1.5	6.5
Oxford	0.2	11.7	8.1	3.6	1.6	1.1	0.2	0.7
Parry Sound	0.3	7.8	9.7	-1.9	0.8	1.9	0.2	-0.9
Peel	1.2	13.0	3.7	9.3	27.9	1.8	1.1	27.2
Perth	0.4	13.1	9.2	3.9	2.0	1.1	0.4	1.3
Peterborough	0.4	8.3	9.5	-1.2	1.5	1.4	0.4	0.5
Prescott and Russell	0.1	9.5	7.9	1.6	0.2	2.8	0.1	-2.5
Prince Edward	0.3	6.9	11.0	-4.1	0.7	1.5	0.3	-0.6
Rainy River	0.1	10.3	8.9	1.4	0.4	1.7	0.1	-1.1
Renfrew	0.2	10.6	9.6	1.1	0.8	1.3	0.2	-0.4
Simcoe	0.4	10.7	7.4	3.3	1.6	1.5	0.3	0.4
Stormont, Dundas and Glengarry	0.2	8.5	9.0	-0.5	1.0	1.7	0.2	-0.5
Sudbury	0.2	7.9	7.3	0.5	0.4	1.8	0.2	-1.1
Thunder Bay	0.1	9.6	9.0	0.6	0.7	1.8	0.1	-1.0
Timiskaming	0.1	9.0	11.5	-2.5	0.6	1.4	0.1	-0.7
Toronto	2.8	11.9	6.6	5.4	31.3	1.9	2.6	31.9
Waterloo	0.8	12.1	6.2	6.0	7.5	1.9	0.7	6.3
Wellington	0.8	11.4	7.0	4.4	6.2	1.5	0.8	5.5
York	1.1	11.3	4.0	7.4	12.7	1.9	1.0	11.8
<b>Manitoba</b>	<b>0.5</b>	<b>12.1</b>	<b>8.5</b>	<b>3.6</b>	<b>4.2</b>	<b>1.0</b>	<b>0.6</b>	<b>3.8</b>
Division No. 1	1.0	12.7	9.4	3.3	1.8	0.9	1.3	2.1

Table 3.3 Rates for Components of Population Change (per thousand), Census Divisions by Province and Territory, 2001-2002<sup>1</sup> - continued  
 Tableau 3.3 Taux des composantes de l'accroissement démographique (pour mille), divisions de recensement par province et territoire, 2001-2002<sup>1</sup> - suite

Internal Migration - Migration interne							Total Net Migration - Solde migratoire total (R)	Total Growth - Accroissement total (R)	Area <sup>5</sup> - Région <sup>5</sup>
Interprovincial Interprovinciale			Intraprovincial Infraprovinciale			Net Internal - Solde interne (D)			
In - Entrants (D)	Out - Sortants (D)	Net - Solde (D)	In - Entrants (D)	Out - Sortants (D)	Net - Solde (D)				
5.8	5.4	0.4	35.3	35.3	0.0	0.4	12.5	16.6	<b>Ontario</b>
4.0	5.2	-1.2	21.2	28.2	-7.0	-8.1	-9.0	-10.0	Algoma
3.2	3.1	0.2	36.1	31.0	5.1	5.3	6.3	8.3	Brant
2.9	2.7	0.2	49.3	40.7	8.6	8.8	9.4	6.8	Bruce
2.2	2.9	-0.7	22.5	31.5	-9.0	-9.7	-8.0	-7.2	Chatham-Kent
5.9	7.5	-1.6	19.5	34.9	-15.4	-17.0	-17.7	-15.7	Cochrane
4.0	4.6	-0.6	56.3	45.9	10.4	9.8	10.0	15.2	Dufferin
3.6	3.6	0.1	44.7	31.5	13.2	13.2	14.8	20.3	Durham
3.0	3.3	-0.3	40.7	37.1	3.6	3.4	5.6	8.8	Elgin
3.5	3.6	-0.1	15.2	14.5	0.7	0.6	10.7	14.8	Essex
14.7	11.2	3.5	45.0	40.3	4.7	8.3	10.0	10.9	Frontenac
4.1	5.1	-1.0	28.9	30.6	-1.7	-2.7	-3.2	-2.6	Greater Sudbury
3.4	4.3	-0.9	47.1	39.1	8.0	7.1	7.3	5.9	Grey
2.6	2.7	-0.2	41.4	37.9	3.5	3.4	4.8	5.9	Haldimand-Norfolk
3.0	2.7	0.3	63.2	45.4	17.8	18.0	18.0	12.1	Haliburton
5.7	5.2	0.4	58.5	38.5	20.0	20.5	25.1	30.6	Halton
3.9	3.9	0.0	28.2	28.9	-0.7	-0.7	5.8	8.1	Hamilton
11.2	7.7	3.6	43.4	38.3	5.0	8.6	9.4	8.8	Hastings
2.9	2.0	0.9	34.7	34.8	-0.2	0.7	0.2	-0.4	Huron
3.5	3.2	0.3	57.3	48.0	9.3	9.6	9.4	7.3	Kawartha Lakes
18.6	20.4	-1.8	19.6	24.9	-5.2	-7.0	-8.6	-1.4	Kenora
3.9	3.6	0.3	26.0	23.5	2.4	2.7	3.8	3.9	Lambton
6.0	5.1	0.9	48.0	34.3	13.7	14.6	13.3	13.0	Lanark
5.9	5.5	0.4	39.9	33.6	6.4	6.8	6.1	5.0	Leeds and Grenville
4.9	3.9	0.9	63.1	55.4	7.7	8.6	6.9	5.4	Lennox and Addington
2.2	2.6	-0.5	47.6	40.5	7.1	6.7	6.1	7.3	Manitoulin
5.2	5.1	0.1	29.2	29.3	-0.1	0.0	6.1	9.4	Middlesex
3.7	4.0	-0.4	49.1	39.9	9.2	8.9	8.4	7.3	Muskoka
3.6	3.4	0.2	20.6	18.5	2.1	2.3	4.3	4.9	Niagara
7.0	7.9	-0.9	39.2	38.6	0.5	-0.4	-1.2	-1.1	Nipissing
3.6	4.0	-0.4	48.8	38.6	10.2	9.8	10.2	9.0	Northumberland
15.9	13.6	2.3	19.1	20.1	-1.1	1.3	7.7	12.8	Ottawa
2.6	2.7	-0.1	37.7	37.8	0.0	-0.1	0.6	4.1	Oxford
4.5	3.8	0.6	58.2	49.6	8.6	9.2	8.3	6.4	Parry Sound
5.4	4.4	1.0	48.8	39.0	9.8	10.8	38.0	47.2	Peel
2.6	2.8	-0.2	32.9	32.4	0.5	0.2	1.5	5.4	Perth
3.8	3.6	0.3	39.4	30.9	8.5	8.8	9.3	8.0	Peterborough
17.4	11.9	5.4	39.9	31.1	8.8	14.2	11.7	13.3	Prescott and Russell
5.3	4.0	1.3	60.5	46.1	14.4	15.7	15.1	11.0	Prince Edward
9.1	13.7	-4.6	16.6	24.7	-8.1	-12.7	-13.8	-12.4	Rainy River
12.4	13.1	-0.7	32.1	31.5	0.5	-0.2	-0.6	0.5	Renfrew
6.3	6.0	0.3	50.8	29.8	20.9	21.3	21.7	25.0	Simcoe
11.9	7.7	4.2	24.0	24.0	0.0	4.3	3.8	3.3	Stormont, Dundas and Glengarry
4.4	5.0	-0.6	52.2	61.4	-9.3	-9.9	-11.0	-10.5	Sudbury
7.9	10.5	-2.7	17.1	20.3	-3.2	-5.9	-6.9	-6.3	Thunder Bay
4.3	7.7	-3.3	24.7	37.4	-12.7	-16.0	-16.7	-19.3	Timiskaming
5.0	4.7	0.3	20.9	49.7	-28.8	-28.5	3.4	8.8	Toronto
5.2	4.7	0.5	29.9	26.3	3.6	4.1	10.4	16.4	Waterloo
4.7	5.2	-0.5	42.3	39.1	3.2	2.7	8.2	12.6	Wellington
3.4	2.8	0.6	78.6	37.1	41.5	42.2	54.0	61.3	York
12.1	15.9	-3.8	26.2	26.2	0.0	-3.8	0.1	3.6	<b>Manitoba</b>
8.5	13.3	-4.7	57.7	51.4	6.3	1.6	3.7	7.0	Division No. 1

Table 3.3 Rates for Components of Population Change (per thousand), Census Divisions by Province and Territory, 2001-2002<sup>1</sup> - continued  
 Tableau 3.3 Taux des composantes de l'accroissement démographique (pour mille), divisions de recensement par province et territoire, 2001-2002<sup>1</sup> - suite

Area <sup>5</sup> - Région <sup>5</sup>	N.P.R. % of Population - R.N.P. % de la population  (D)	Births - Naissances  (R)	Deaths - Décès  (R)	Natural Increase - Accroissement naturel  (R)	International Migration Migration internationale			
					Immigrants  (R)	Total Emigrants - Émigrants totaux  (R)	Net N.P.R. - Solde R.N.P.  (R)	Net - Solde  (R)
<b>Manitoba - concluded - fin</b>								
Division No. 2	0.6	14.0	5.1	8.9	11.0	-0.5	0.7	12.3
Division No. 3	0.7	13.9	7.8	6.1	10.0	-1.7	0.9	12.7
Division No. 4	0.0	12.6	10.9	1.7	0.7	0.3	0.1	0.5
Division No. 5	0.1	8.6	12.1	-3.5	0.4	1.4	0.1	-0.9
Division No. 6	0.9	11.0	13.7	-2.7	1.1	1.2	1.2	1.1
Division No. 7	0.3	10.5	9.4	1.0	2.0	0.4	0.3	1.9
Division No. 8	0.0	13.1	9.5	3.5	0.9	0.4	0.0	0.5
Division No. 9	0.1	13.7	9.6	4.1	1.7	0.9	0.1	0.9
Division No. 10	0.0	12.3	3.1	9.3	0.8	0.0	0.0	0.8
Division No. 11	0.6	11.3	8.5	2.8	5.3	1.3	0.8	4.8
Division No. 12	0.1	8.6	7.4	1.3	0.7	2.5	0.2	-1.6
Division No. 13	0.0	7.6	6.9	0.7	0.4	1.3	0.0	-0.8
Division No. 14	0.0	9.6	6.5	3.0	0.0	2.7	0.0	-2.7
Division No. 15	0.0	9.0	14.1	-5.1	1.3	0.8	0.0	0.5
Division No. 16	0.4	10.8	11.3	-0.6	1.6	1.1	0.5	0.9
Division No. 17	0.5	10.1	14.7	-4.6	0.2	1.2	0.7	-0.3
Division No. 18	0.4	12.5	9.7	2.8	1.8	-1.5	0.5	3.9
Division No. 19	0.1	21.4	6.6	14.7	0.0	1.2	0.1	-1.1
Division No. 20	0.2	10.8	11.8	-1.0	0.0	0.4	0.2	-0.3
Division No. 21	0.1	15.6	7.7	8.0	0.6	1.4	0.2	-0.6
Division No. 22	0.1	25.9	4.4	21.5	0.2	0.9	0.1	-0.6
Division No. 23	0.2	23.6	4.6	19.0	1.5	2.3	0.2	-0.5
<b>Saskatchewan</b>	<b>0.5</b>	<b>12.2</b>	<b>8.8</b>	<b>3.4</b>	<b>1.8</b>	<b>1.4</b>	<b>0.3</b>	<b>0.8</b>
Division No. 1	0.2	11.7	10.2	1.4	0.5	1.3	0.2	-0.6
Division No. 2	0.1	10.8	12.6	-1.8	0.7	0.1	0.1	0.7
Division No. 3	0.1	8.2	11.9	-3.7	0.5	1.1	0.1	-0.5
Division No. 4	0.1	8.5	8.3	0.3	0.3	1.4	0.1	-1.1
Division No. 5	0.2	9.3	13.4	-4.1	0.2	1.5	0.1	-1.2
Division No. 6	0.6	11.7	7.5	4.2	2.5	1.5	0.4	1.4
Division No. 7	0.5	10.0	11.2	-1.2	3.1	1.0	0.3	2.5
Division No. 8	0.1	10.0	11.4	-1.4	0.3	1.3	0.1	-0.9
Division No. 9	0.3	9.8	12.8	-3.0	0.1	1.0	0.2	-0.7
Division No. 10	0.0	9.8	12.9	-3.1	0.0	0.9	0.0	-0.9
Division No. 11	0.9	12.4	7.3	5.1	3.7	1.9	0.6	2.4
Division No. 12	0.1	11.6	9.4	2.2	0.2	1.0	0.0	-0.8
Division No. 13	0.1	11.9	9.6	2.3	0.2	0.0	0.1	0.2
Division No. 14	0.2	10.9	10.7	0.2	0.1	1.4	0.2	-1.1
Division No. 15	0.2	12.1	9.0	3.1	1.3	1.2	0.1	0.3
Division No. 16	0.2	14.9	10.5	4.4	0.2	0.6	0.1	-0.2
Division No. 17	0.2	17.6	6.2	11.3	0.4	1.4	0.1	-0.9
Division No. 18	0.1	25.4	4.1	21.3	0.2	1.2	0.1	-0.9
<b>Alberta</b>	<b>0.8</b>	<b>12.3</b>	<b>5.8</b>	<b>6.5</b>	<b>5.4</b>	<b>2.2</b>	<b>0.5</b>	<b>3.7</b>
Division No. 1	0.6	11.7	8.2	3.5	2.8	1.2	0.4	2.0
Division No. 2	0.5	13.5	7.2	6.3	3.3	1.2	0.3	2.5
Division No. 3	0.2	13.7	10.0	3.7	0.5	2.3	0.2	-1.6
Division No. 4	0.0	11.6	9.8	1.7	0.2	1.2	0.0	-1.0
Division No. 5	0.4	12.0	7.7	4.3	1.2	2.0	0.3	-0.6
Division No. 6	1.0	12.0	4.9	7.1	9.8	2.6	0.7	7.9
Division No. 7	0.2	11.7	8.9	2.8	0.7	1.9	0.1	-1.1
Division No. 8	0.3	12.8	6.5	6.3	1.8	2.1	0.2	0.0
Division No. 9	0.4	13.3	6.0	7.3	0.9	1.2	0.3	0.0



Table 3.3 Rates for Components of Population Change (per thousand), Census Divisions by Province and Territory, 2001-2002<sup>1</sup> - continued  
 Tableau 3.3 Taux des composantes de l'accroissement démographique (pour mille), divisions de recensement par province et territoire, 2001-2002<sup>1</sup> - suite

Internal Migration - Migration interne							Total Net Migration - Solde migratoire total (R)	Total Growth - Accroissement total (R)	Area <sup>5</sup> - Région <sup>5</sup>
Interprovincial Interprovinciale			Intraprovincial Infraprovinciale			Net Internal - Solde interne (D)			
In - Entrants (D)	Out - Sortants (D)	Net - Solde (D)	In - Entrants (D)	Out - Sortants (D)	Net - Solde (D)				
<b>Manitoba - concluded - fin</b>									
7.6	11.2	-3.6	34.5	32.3	2.2	-1.5	10.8	19.7	Division No. 2
10.1	10.7	-0.5	19.6	25.1	-5.5	-6.1	6.6	12.7	Division No. 3
5.7	8.0	-2.3	21.4	34.0	-12.6	-14.9	-14.4	-12.7	Division No. 4
9.3	13.5	-4.2	20.8	31.9	-11.1	-15.3	-16.2	-19.7	Division No. 5
10.7	15.3	-4.5	31.3	34.2	-2.9	-7.4	-6.4	-9.1	Division No. 6
18.5	26.5	-7.9	36.8	33.8	3.0	-5.0	-3.1	-2.0	Division No. 7
7.7	7.5	0.1	34.9	41.4	-6.5	-6.3	-5.9	-2.3	Division No. 8
10.2	12.0	-1.8	41.1	43.4	-2.3	-4.1	-3.2	0.9	Division No. 9
7.8	9.6	-1.8	51.9	45.3	6.6	4.8	5.6	14.9	Division No. 10
13.0	16.9	-3.9	15.6	14.8	0.8	-3.1	1.7	4.5	Division No. 11
6.3	7.0	-0.7	48.9	42.2	6.7	6.0	4.5	5.7	Division No. 12
6.2	9.6	-3.3	56.7	45.0	11.8	8.4	7.6	8.3	Division No. 13
6.5	9.6	-3.1	38.6	37.0	1.6	-1.5	-4.2	-1.1	Division No. 14
10.6	13.0	-2.4	34.9	34.9	0.0	-2.4	-1.8	-7.0	Division No. 15
20.3	24.1	-3.8	33.3	38.3	-5.0	-8.8	-7.8	-8.4	Division No. 16
11.7	14.2	-2.5	35.6	40.5	-4.9	-7.4	-7.7	-12.4	Division No. 17
9.6	12.7	-3.1	53.1	54.4	-1.3	-4.4	-0.5	2.3	Division No. 18
5.9	8.4	-2.5	76.7	80.1	-3.4	-5.9	-7.0	7.7	Division No. 19
18.6	19.2	-0.5	28.1	32.5	-4.3	-4.9	-5.1	-6.1	Division No. 20
21.5	28.4	-6.8	34.3	41.4	-7.1	-13.9	-14.5	-6.5	Division No. 21
11.4	14.0	-2.6	37.4	43.6	-6.2	-8.9	-9.4	12.0	Division No. 22
14.8	30.4	-15.6	57.0	83.8	-26.8	-42.4	-43.0	-24.0	Division No. 23
<b>14.6</b>	<b>23.5</b>	<b>-8.8</b>	<b>28.8</b>	<b>28.8</b>	<b>0.0</b>	<b>-8.8</b>	<b>-8.1</b>	<b>-4.7</b>	<b>Saskatchewan</b>
13.5	23.0	-9.4	21.7	26.1	-4.4	-13.8	-14.4	-13.0	Division No. 1
10.4	16.7	-6.3	28.7	34.6	-5.9	-12.2	-11.5	-13.4	Division No. 2
10.1	17.0	-6.9	25.6	34.4	-8.7	-15.6	-16.1	-19.8	Division No. 3
12.8	22.0	-9.2	17.8	24.4	-6.6	-15.8	-16.9	-16.6	Division No. 4
15.3	19.4	-4.1	29.0	34.1	-5.1	-9.3	-10.5	-14.6	Division No. 5
12.6	23.3	-10.7	18.7	15.8	3.0	-7.7	-6.4	-2.2	Division No. 6
18.7	26.6	-7.9	26.3	28.8	-2.6	-10.5	-8.0	-9.2	Division No. 7
15.1	31.0	-15.9	25.3	25.0	0.4	-15.6	-16.5	-17.8	Division No. 8
16.8	18.9	-2.1	27.0	30.3	-3.3	-5.4	-6.1	-9.1	Division No. 9
9.1	13.3	-4.2	38.3	45.7	-7.4	-11.6	-12.5	-15.6	Division No. 10
15.8	25.1	-9.3	28.5	22.6	5.9	-3.4	-1.1	4.0	Division No. 11
11.9	19.9	-8.0	44.2	53.3	-9.2	-17.2	-18.0	-15.9	Division No. 12
17.2	29.3	-12.1	26.0	33.1	-7.1	-19.2	-19.0	-16.7	Division No. 13
9.3	17.2	-7.9	28.3	36.6	-8.3	-16.2	-17.3	-17.1	Division No. 14
12.9	17.0	-4.1	39.3	40.4	-1.1	-5.2	-5.0	-1.8	Division No. 15
12.3	20.8	-8.5	57.9	56.9	1.0	-7.5	-7.7	-3.3	Division No. 16
30.5	50.7	-20.2	36.3	34.6	1.7	-18.6	-19.4	-8.1	Division No. 17
14.3	16.2	-1.9	37.2	47.9	-10.7	-12.6	-13.5	7.8	Division No. 18
<b>24.5</b>	<b>16.0</b>	<b>8.5</b>	<b>24.0</b>	<b>24.0</b>	<b>0.0</b>	<b>8.5</b>	<b>12.2</b>	<b>18.7</b>	<b>Alberta</b>
28.2	15.3	12.9	27.4	32.1	-4.7	8.2	10.2	13.7	Division No. 1
21.1	14.2	6.9	31.0	35.7	-4.6	2.3	4.8	11.0	Division No. 2
10.3	11.1	-0.8	42.3	52.3	-10.0	-10.9	-12.5	-8.8	Division No. 3
13.2	10.6	2.6	34.8	53.8	-19.0	-16.4	-17.4	-15.7	Division No. 4
15.8	12.0	3.8	54.1	50.5	3.6	7.4	6.9	11.2	Division No. 5
26.8	17.7	9.1	13.8	12.5	1.3	10.4	18.3	25.4	Division No. 6
17.4	13.2	4.3	34.9	50.8	-15.9	-11.6	-12.7	-9.9	Division No. 7
23.3	13.5	9.8	39.9	35.5	4.3	14.1	14.1	20.5	Division No. 8
16.0	9.5	6.5	45.4	47.6	-2.1	4.4	4.4	11.7	Division No. 9

Table 3.3 Rates for Components of Population Change (per thousand), Census Divisions by Province and Territory, 2001-2002<sup>1</sup> - continued  
 Tableau 3.3 Taux des composantes de l'accroissement démographique (pour mille), divisions de recensement par province et territoire, 2001-2002<sup>1</sup> - suite

Area <sup>5</sup> - Région <sup>5</sup>	N.P.R. % of Population - R.N.P. % de la population (D)	Births - Naissances (R)	Deaths - Décès (R)	Natural Increase - Accroissement naturel (R)	International Migration Migration internationale			
					Immigrants (R)	Total Emigrants - Émigrants totaux (R)	Net N.P.R. - Solde R.N.P. (R)	Net - Solde (R)
<b>Alberta - concluded - fin</b>								
Division No. 10	0.4	9.7	9.2	0.5	0.8	1.1	0.3	0.0
Division No. 11	0.8	11.6	5.8	5.8	4.5	2.4	0.5	2.6
Division No. 12	0.3	14.3	6.2	8.1	0.3	1.3	0.2	-0.7
Division No. 13	0.2	12.0	7.3	4.7	1.0	1.6	0.2	-0.5
Division No. 14	0.3	12.9	5.0	7.9	0.8	0.9	0.2	0.1
Division No. 15	2.9	11.1	6.1	5.1	2.3	2.5	2.0	1.7
Division No. 16	1.0	15.5	2.5	13.0	2.2	1.2	0.7	1.7
Division No. 17	0.2	20.3	4.1	16.2	3.2	0.9	0.2	2.5
Division No. 18	0.2	13.6	4.1	9.5	0.3	2.1	0.2	-1.6
Division No. 19	0.4	14.7	5.0	9.7	0.7	1.7	0.3	-0.7
<b>British Columbia - Colombie-Britannique</b>	<b>1.5</b>	<b>9.9</b>	<b>7.1</b>	<b>2.8</b>	<b>9.3</b>	<b>3.0</b>	<b>1.9</b>	<b>8.2</b>
Alberni-Clayoquot	0.3	9.3	8.6	0.6	0.3	3.0	0.4	-2.3
Bulkley-Nechako	0.3	13.1	4.9	8.2	0.8	2.9	0.4	-1.7
Capital	1.2	8.3	9.8	-1.4	2.4	2.5	1.5	1.4
Cariboo	0.3	9.8	6.1	3.7	0.8	1.5	0.4	-0.4
Central Coast	0.6	9.9	5.1	4.8	0.5	0.0	0.8	1.3
Central Kootenay	0.4	9.0	8.8	0.3	1.2	1.9	0.6	-0.2
Central Okanagan	0.6	8.8	8.2	0.6	1.8	2.4	0.8	0.2
Columbia-Shuswap	0.3	7.8	7.8	0.0	0.3	1.9	0.4	-1.3
Comox-Strathcona	0.4	8.6	7.0	1.6	0.7	2.0	0.4	-0.9
Cowichan Valley	0.5	8.7	8.6	0.1	1.0	2.2	0.6	-0.6
East Kootenay	0.4	8.6	6.9	1.7	0.9	2.1	0.5	-0.7
Fraser-Fort George	0.3	10.9	5.2	5.6	0.7	2.6	0.4	-1.5
Fraser Valley	0.7	11.9	7.5	4.4	5.0	2.4	0.9	3.4
Greater Vancouver	2.3	10.3	6.2	4.0	16.4	3.6	2.9	15.7
Kitimat-Stikine	0.4	12.1	4.7	7.3	0.3	2.7	0.6	-1.8
Kootenay Boundary	0.4	7.5	10.6	-3.1	0.6	2.3	0.5	-1.2
Mount Waddington	0.4	13.9	4.2	9.6	0.4	1.4	0.5	-0.4
Nanaimo	0.7	8.0	9.5	-1.5	1.3	2.4	0.9	-0.2
North Okanagan	0.2	9.4	9.0	0.4	0.8	1.7	0.3	-0.6
Northern Rockies	0.0	14.9	3.2	11.7	1.3	0.8	0.0	0.5
Okanagan-Similkameen	0.3	7.1	11.9	-4.7	2.1	1.7	0.4	0.8
Peace River	0.5	13.6	5.1	8.5	0.8	1.7	0.6	-0.3
Powell River	0.4	7.3	9.2	-1.9	0.4	1.7	0.5	-0.7
Skeena-Queen Charlotte	0.5	13.4	5.5	7.9	1.1	3.3	0.7	-1.5
Squamish-Lillooet	2.0	13.7	3.9	9.8	3.0	3.9	2.6	1.7
Stikine	1.7	14.3	3.6	10.8	2.2	0.0	2.2	4.3
Sunshine Coast	0.6	6.1	8.9	-2.8	1.6	1.8	0.7	0.6
Thompson-Nicola	0.9	8.5	7.3	1.3	0.8	3.0	1.1	-1.0
<b>Yukon Territory- Territoire du Yukon</b>	<b>0.5</b>	<b>11.3</b>	<b>4.5</b>	<b>6.7</b>	<b>2.3</b>	<b>1.1</b>	<b>-0.8</b>	<b>0.4</b>
Yukon	0.5	11.3	4.5	6.7	2.3	1.1	-0.8	0.4
<b>Northwest Territories - Territoires du Nord-Ouest</b>	<b>0.6</b>	<b>14.8</b>	<b>4.1</b>	<b>10.7</b>	<b>2.3</b>	<b>0.9</b>	<b>0.7</b>	<b>2.1</b>
Fort Smith	0.7	14.5	3.2	11.2	2.7	1.3	0.8	2.2
Inuvik	0.4	16.0	6.9	9.1	0.9	-0.5	0.3	1.7
<b>Nunavut</b>	<b>0.1</b>	<b>25.2</b>	<b>4.4</b>	<b>20.8</b>	<b>0.7</b>	<b>0.8</b>	<b>0.2</b>	<b>0.1</b>
Baffin	0.1	23.1	4.6	18.6	0.4	1.0	0.3	-0.4
Keewatin	0.0	27.3	4.6	22.7	1.4	0.4	0.1	1.1
Kitikmeot	0.1	28.0	3.3	24.7	0.4	0.6	0.2	0.0

Table 3.3 Rates for Components of Population Change (per thousand), Census Divisions by Province and Territory, 2001-2002<sup>1</sup> - concluded  
 Tableau 3.3 Taux des composantes de l'accroissement démographique (pour mille), divisions de recensement par province et territoire, 2001-2002<sup>1</sup> - fin

Internal Migration - Migration interne							Total Net Migration - Solde migratoire total (R)	Total Growth - Accroissement total (R)	Area <sup>5</sup> - Région <sup>5</sup>
Interprovincial Interprovinciale			Intraprovincial Infraprovinciale						
In - Entrants (D)	Out - Sortants (D)	Net - Solde (D)	In - Entrants (D)	Out - Sortants (D)	Net - Solde (D)	Net Internal - Solde interne (D)			
<b>Alberta - concluded - fin</b>									
29.9	17.3	12.6	44.0	43.0	0.9	13.5	13.5	14.0	Division No. 10
20.8	14.1	6.6	18.5	15.8	2.6	9.3	11.9	17.7	Division No. 11
26.9	21.7	5.3	38.8	44.8	-6.0	-0.7	-1.5	6.7	Division No. 12
14.0	9.0	4.9	51.3	51.1	0.2	5.2	4.7	9.4	Division No. 13
20.9	20.0	0.9	46.4	55.5	-9.1	-8.2	-8.1	-0.3	Division No. 14
51.8	46.2	5.6	37.4	47.4	-10.0	-4.4	-2.7	2.4	Division No. 15
71.9	23.8	48.0	51.6	54.5	-2.8	45.2	46.9	60.0	Division No. 16
18.3	11.9	6.4	37.5	55.8	-18.3	-11.9	-9.5	6.8	Division No. 17
26.4	13.6	12.7	59.6	84.9	-25.3	-12.6	-14.2	-4.7	Division No. 18
32.9	19.4	13.5	38.4	40.1	-1.7	11.8	11.1	20.7	Division No. 19
<b>British Columbia - Colombie-Britannique</b>									
11.5	13.6	-2.1	22.8	22.8	0.0	-2.1	6.1	8.9	
7.8	8.1	-0.3	31.1	40.0	-8.9	-9.3	-11.6	-10.9	Alberni-Clayoquot
8.1	17.6	-9.5	31.5	45.4	-13.9	-23.4	-25.1	-16.8	Bulkley-Nechako
16.4	14.1	2.2	25.7	23.1	2.5	4.7	6.2	4.8	Capital
6.9	15.8	-8.9	34.9	44.2	-9.3	-18.2	-18.7	-15.0	Cariboo
7.6	12.5	-4.8	46.6	56.6	-9.9	-14.8	-13.5	-8.7	Central Coast
16.1	22.3	-6.2	28.1	35.9	-7.8	-14.0	-14.1	-13.9	Central Kootenay
19.5	19.7	-0.2	41.4	28.1	13.3	13.1	13.3	13.9	Central Okanagan
18.6	20.5	-2.0	45.5	42.1	3.4	1.5	0.2	0.2	Columbia-Shuswap
14.9	17.4	-2.5	35.2	35.9	-0.7	-3.2	-4.1	-2.5	Comox-Strathcona
11.1	9.5	1.7	43.5	40.8	2.7	4.4	3.8	3.9	Cowichan Valley
25.6	32.2	-6.6	23.9	23.4	0.5	-6.1	-6.8	-5.1	East Kootenay
10.2	22.0	-11.7	33.0	40.5	-7.5	-19.2	-20.7	-15.0	Fraser-Fort George
10.5	12.5	-2.0	40.1	35.7	4.4	2.4	5.8	10.2	Fraser Valley
8.8	10.4	-1.6	9.9	11.6	-1.7	-3.3	12.4	16.5	Greater Vancouver
6.6	18.2	-11.6	26.7	46.9	-20.2	-31.8	-33.6	-26.3	Kitimat-Stikine
10.9	17.4	-6.4	28.5	34.2	-5.8	-12.2	-13.4	-16.5	Kootenay Boundary
9.2	12.2	-3.0	36.0	69.8	-33.7	-36.7	-37.1	-27.5	Mount Waddington
16.1	12.2	3.9	44.7	34.0	10.8	14.6	14.5	13.0	Nanaimo
14.8	19.0	-4.2	46.8	35.1	11.7	7.5	6.9	7.2	North Okanagan
44.4	55.8	-11.4	46.1	43.6	2.5	-8.8	-8.3	3.3	Northern Rockies
16.1	14.9	1.2	45.7	36.0	9.8	11.0	11.8	7.1	Okanagan-Similkameen
25.2	36.4	-11.2	31.3	25.5	5.8	-5.4	-5.8	2.8	Peace River
5.5	9.4	-3.9	29.9	37.8	-7.9	-11.8	-12.6	-14.5	Powell River
6.7	11.5	-4.8	29.9	55.8	-25.9	-30.6	-32.1	-24.2	Skeena-Queen Charlotte
19.4	16.8	2.7	47.7	54.2	-6.5	-3.9	-2.2	7.6	Squamish-Lillooet
37.3	41.6	-4.3	54.5	37.3	17.2	12.9	17.2	28.0	Stikine
10.6	9.3	1.3	57.2	42.8	14.3	15.6	16.2	13.4	Sunshine Coast
10.8	19.2	-8.3	38.6	34.5	4.1	-4.2	-5.2	-3.9	Thompson-Nicola
<b>Yukon Territory- Territoire du Yukon</b>									
44.7	52.1	-7.3	0.0	0.0	0.0	-7.3	-6.9	-0.2	Yukon
44.7	52.1	-7.3	0.0	0.0	0.0	-7.3	-6.9	-0.2	
<b>Northwest Territories - Territoires du Nord-Ouest</b>									
64.9	62.9	2.0	7.9	7.9	0.0	2.0	4.1	14.9	
66.9	66.3	0.6	5.8	4.5	1.3	1.9	4.1	15.3	Fort Smith
58.0	51.2	6.8	15.2	19.5	-4.3	2.6	4.3	13.3	Inuvik
<b>Nunavut</b>									
38.9	38.1	0.8	9.9	9.9	0.0	0.8	0.9	21.8	
45.6	44.8	0.8	10.1	4.3	5.7	6.5	6.1	24.7	Baffin
23.0	27.9	-4.9	10.4	16.9	-6.5	-11.4	-10.3	12.4	Keewatin
43.6	33.7	9.9	8.8	15.8	-7.0	2.9	2.9	27.7	Kitikmeot

Table 3.4 Estimates of Population for Census Divisions by Age Group and Sex, July 1, 2003 (PP)

Tableau 3.4 Estimations de la population des divisions de recensement par groupe d'âge et par sexe au 1<sup>er</sup> juillet 2003 (PP)

Age Group and Sex	Census Divisions <sup>5</sup> - Divisions de recensement <sup>5</sup>								
	N.L. - T.-N.-L.	Division No. 1	Division No. 2	Division No. 3	Division No. 4	Division No. 5	Division No. 6	Division No. 7	Division No. 8
<b>Males</b>									
<b>TOTAL</b>	<b>255,610</b>	<b>121,803</b>	<b>11,814</b>	<b>9,451</b>	<b>11,044</b>	<b>19,862</b>	<b>18,185</b>	<b>18,526</b>	<b>21,014</b>
0-4	12,488	6,248	549	392	487	863	924	793	943
5-9	14,093	6,750	691	494	619	1,137	977	955	1,034
10-14	16,933	7,911	765	558	838	1,384	1,152	1,171	1,334
15-19	19,019	8,997	939	662	917	1,408	1,267	1,319	1,599
20-24	18,030	9,535	821	543	647	1,222	1,267	1,080	1,228
25-29	15,639	8,676	516	462	480	1,051	1,022	932	998
30-34	16,855	8,399	750	613	605	1,144	1,216	1,179	1,300
35-39	20,054	9,651	900	761	813	1,480	1,343	1,414	1,620
40-44	21,710	10,401	961	900	973	1,627	1,571	1,492	1,743
45-49	21,600	10,088	1,060	916	977	1,710	1,530	1,506	1,741
50-54	20,314	9,155	1,093	851	880	1,642	1,453	1,574	1,740
55-59	17,475	8,000	923	715	814	1,433	1,202	1,390	1,516
60-64	12,388	5,538	600	469	578	1,116	919	983	1,173
65-69	9,690	4,148	397	371	495	834	821	832	1,030
70-74	7,840	3,290	347	302	404	748	640	691	822
75+	11,482	5,016	502	442	517	1,063	881	1,215	1,193
Median Age	38.7	37.4	39.9	41.5	40.6	40.8	39.7	41.4	41.3
Mean Age	38.2	37.3	38.5	39.8	39.1	39.6	38.9	40.6	40.3
<b>Females</b>									
<b>TOTAL</b>	<b>263,960</b>	<b>128,288</b>	<b>11,997</b>	<b>9,400</b>	<b>11,379</b>	<b>21,101</b>	<b>18,908</b>	<b>18,793</b>	<b>20,711</b>
0-4	11,938	5,845	554	365	511	907	879	765	837
5-9	13,150	6,362	608	430	544	977	933	847	1,031
10-14	16,114	7,643	754	549	789	1,298	1,057	1,073	1,205
15-19	18,135	8,529	908	622	876	1,356	1,229	1,279	1,501
20-24	18,051	9,821	764	480	671	1,374	1,243	1,033	1,160
25-29	15,788	8,829	533	429	541	1,108	1,080	943	987
30-34	18,104	8,959	814	625	708	1,353	1,285	1,229	1,368
35-39	21,131	10,342	915	761	859	1,607	1,477	1,482	1,568
40-44	22,269	10,768	1,062	860	983	1,733	1,581	1,467	1,751
45-49	22,322	10,644	1,033	808	986	1,880	1,664	1,568	1,702
50-54	20,842	9,676	1,067	830	921	1,722	1,461	1,509	1,740
55-59	17,213	8,016	814	737	750	1,431	1,193	1,369	1,507
60-64	12,665	5,764	581	481	591	1,085	1,029	990	1,222
65-69	9,973	4,495	435	409	511	919	766	864	927
70-74	8,831	3,988	400	356	395	881	673	823	793
75+	17,434	8,607	755	658	743	1,470	1,358	1,552	1,412
Median Age	39.9	39.0	40.8	42.6	41.0	41.6	40.9	42.6	42.0
Mean Age	39.8	39.3	39.8	41.6	40.1	41.0	40.5	42.1	41.2
<b>Both Sexes</b>									
<b>TOTAL</b>	<b>519,570</b>	<b>250,091</b>	<b>23,811</b>	<b>18,851</b>	<b>22,423</b>	<b>40,963</b>	<b>37,093</b>	<b>37,319</b>	<b>41,725</b>
0-4	24,426	12,093	1,103	757	998	1,770	1,803	1,558	1,780
5-9	27,243	13,112	1,299	924	1,163	2,114	1,910	1,802	2,065
10-14	33,047	15,554	1,519	1,107	1,627	2,682	2,209	2,244	2,539
15-19	37,154	17,526	1,847	1,284	1,793	2,764	2,496	2,598	3,100
20-24	36,081	19,356	1,585	1,023	1,318	2,596	2,510	2,113	2,388
25-29	31,427	17,505	1,049	891	1,021	2,159	2,102	1,875	1,985
30-34	34,959	17,358	1,564	1,238	1,313	2,497	2,501	2,408	2,668
35-39	41,185	19,993	1,815	1,522	1,672	3,087	2,820	2,896	3,188
40-44	43,979	21,169	2,023	1,760	1,956	3,360	3,152	2,959	3,494
45-49	43,922	20,732	2,093	1,724	1,963	3,590	3,194	3,074	3,443
50-54	41,156	18,831	2,160	1,681	1,801	3,364	2,914	3,083	3,480
55-59	34,688	16,016	1,737	1,452	1,564	2,864	2,395	2,759	3,023
60-64	25,053	11,302	1,181	950	1,169	2,201	1,948	1,973	2,395
65-69	19,663	8,643	832	780	1,006	1,753	1,587	1,696	1,957
70-74	16,671	7,278	747	658	799	1,629	1,313	1,514	1,615
75+	28,916	13,623	1,257	1,100	1,260	2,533	2,239	2,767	2,605
Median Age	39.3	38.3	40.3	42.0	40.8	41.2	40.3	42.0	41.6
Mean Age	39.0	38.3	39.2	40.7	39.6	40.3	39.7	41.3	40.7

Table 3.4 Estimates of Population for Census Divisions by Age Group and Sex, July 1, 2003 (PP) - continued  
 Tableau 3.4 Estimations de la population des divisions de recensement par groupe d'âge et par sexe au 1<sup>er</sup> juillet 2003 (PP) - suite

Census Divisions <sup>5</sup> - Divisions de recensement <sup>5</sup>									Groupe d'âge et sexe
Division No. 9	Division No. 10	P.E.I. - Î.-P.-É.	Kings	Prince	Queens	N.S. - N.-É.	Annapolis	Antigonish	
<b>9,739</b>	<b>14,172</b>	<b>67,026</b>	<b>9,689</b>	<b>22,169</b>	<b>35,168</b>	<b>458,509</b>	<b>10,839</b>	<b>9,865</b>	<b>Masculin</b>
									<b>TOTAL</b>
403	886	3,711	500	1,292	1,919	23,235	511	534	0-4
452	984	4,368	606	1,456	2,306	27,057	576	592	5-9
654	1,166	5,033	736	1,649	2,648	31,162	637	781	10-14
796	1,115	5,233	829	1,726	2,678	32,425	793	861	15-19
582	1,105	4,656	680	1,395	2,581	30,979	591	734	20-24
501	1,001	3,756	441	1,223	2,092	28,462	470	588	25-29
540	1,109	4,282	588	1,469	2,225	31,257	577	606	30-34
833	1,239	4,865	709	1,598	2,558	35,547	732	687	35-39
870	1,172	5,402	777	1,765	2,860	40,104	947	765	40-44
902	1,170	5,204	737	1,731	2,736	37,317	835	746	45-49
757	1,169	4,872	693	1,585	2,594	33,625	852	761	50-54
672	810	4,313	676	1,352	2,285	29,757	809	652	55-59
527	485	3,134	448	1,056	1,630	21,961	687	460	60-64
447	315	2,691	418	950	1,323	17,923	585	356	65-69
373	223	2,164	325	773	1,066	14,684	470	268	70-74
430	223	3,342	526	1,149	1,667	23,014	767	474	75+
40.6	33.7	37.7	38.5	37.9	37.4	38.6	42.8	36.8	Âge médian
39.5	33.7	37.5	38.1	37.7	37.2	38.2	41.5	37.0	Âge moyen
									<b>Féminin</b>
<b>9,876</b>	<b>13,507</b>	<b>70,755</b>	<b>9,472</b>	<b>23,130</b>	<b>38,153</b>	<b>477,516</b>	<b>11,096</b>	<b>10,133</b>	<b>TOTAL</b>
425	850	3,557	484	1,275	1,798	22,441	396	541	0-4
439	979	4,145	618	1,409	2,118	25,782	501	597	5-9
622	1,124	4,884	684	1,628	2,572	29,717	671	784	10-14
738	1,097	5,056	784	1,672	2,600	30,927	715	850	15-19
557	948	4,724	594	1,419	2,711	31,003	594	726	20-24
433	905	4,186	448	1,360	2,378	29,312	463	484	25-29
661	1,102	4,357	546	1,487	2,324	31,748	624	601	30-34
897	1,223	5,137	657	1,647	2,833	35,607	736	640	35-39
856	1,208	5,650	751	1,836	3,063	40,230	912	746	40-44
853	1,184	5,606	741	1,764	3,101	38,215	870	788	45-49
840	1,076	5,003	699	1,556	2,748	34,411	844	739	50-54
700	696	4,282	579	1,373	2,330	30,392	837	618	55-59
511	411	3,225	460	1,045	1,720	23,098	679	447	60-64
411	236	2,806	400	974	1,432	18,840	578	362	65-69
336	186	2,451	331	831	1,289	16,983	519	274	70-74
597	282	5,686	696	1,854	3,136	38,810	1,157	936	75+
40.8	33.8	39.4	39.5	39.2	39.6	40.3	44.6	38.9	Âge médian
40.3	33.5	39.6	39.1	39.3	39.8	40.4	43.9	39.2	Âge moyen
									<b>Sexes réunis</b>
<b>19,615</b>	<b>27,679</b>	<b>137,781</b>	<b>19,161</b>	<b>45,299</b>	<b>73,321</b>	<b>936,025</b>	<b>21,935</b>	<b>19,998</b>	<b>TOTAL</b>
828	1,736	7,268	984	2,567	3,717	45,676	907	1,075	0-4
891	1,963	8,513	1,224	2,865	4,424	52,839	1,077	1,189	5-9
1,276	2,290	9,917	1,420	3,277	5,220	60,879	1,308	1,565	10-14
1,534	2,212	10,289	1,613	3,398	5,278	63,352	1,508	1,711	15-19
1,139	2,053	9,380	1,274	2,814	5,292	61,982	1,185	1,460	20-24
934	1,906	7,942	889	2,583	4,470	57,774	933	1,072	25-29
1,201	2,211	8,639	1,134	2,956	4,549	63,005	1,201	1,207	30-34
1,730	2,462	10,002	1,366	3,245	5,391	71,154	1,468	1,327	35-39
1,726	2,380	11,052	1,528	3,601	5,923	80,334	1,859	1,511	40-44
1,755	2,354	10,810	1,478	3,495	5,837	75,532	1,705	1,534	45-49
1,597	2,245	9,875	1,392	3,141	5,342	68,036	1,696	1,500	50-54
1,372	1,506	8,595	1,255	2,725	4,615	60,149	1,646	1,270	55-59
1,038	896	6,359	908	2,101	3,350	45,059	1,366	907	60-64
858	551	5,497	818	1,924	2,755	36,763	1,163	718	65-69
709	409	4,615	656	1,604	2,355	31,667	989	542	70-74
1,027	505	9,028	1,222	3,003	4,803	61,824	1,924	1,410	75+
40.7	33.8	38.6	38.9	38.5	38.6	39.5	43.6	37.8	Âge médian
39.9	33.6	38.6	38.6	38.5	38.6	39.3	42.7	38.1	Âge moyen

Table 3.4 Estimates of Population for Census Divisions by Age Group and Sex, July 1, 2003 (PP) - continued

Tableau 3.4 Estimations de la population des divisions de recensement par groupe d'âge et par sexe au 1er juillet 2003 (PP) - suite

Age Group and Sex	Census Divisions <sup>5</sup> - Divisions de recensement <sup>5</sup>								
	Cape Breton	Colchester	Cumberland	Digby	Guysborough	Halifax	Hants	Inverness	Kings
<b>Males</b>									
<b>TOTAL</b>	<b>52,655</b>	<b>25,160</b>	<b>16,312</b>	<b>9,616</b>	<b>4,842</b>	<b>184,861</b>	<b>20,903</b>	<b>9,887</b>	<b>29,661</b>
0-4	2,464	1,316	793	461	165	9,835	1,108	515	1,588
5-9	3,135	1,584	904	502	227	11,160	1,341	587	1,848
10-14	3,798	1,848	1,028	564	278	12,344	1,550	687	2,140
15-19	4,180	1,856	1,115	582	381	11,996	1,526	862	2,168
20-24	3,486	1,537	935	503	296	14,192	1,258	637	1,869
25-29	2,505	1,270	823	453	202	14,709	1,060	455	1,605
30-34	2,973	1,555	1,006	666	264	14,504	1,494	546	1,944
35-39	3,491	1,923	1,162	768	339	15,720	1,708	638	2,321
40-44	4,197	2,163	1,248	781	385	17,158	1,875	770	2,749
45-49	4,525	2,059	1,325	803	399	14,875	1,691	780	2,366
50-54	4,175	1,851	1,204	729	375	12,732	1,563	773	2,080
55-59	3,646	1,673	1,098	736	377	10,915	1,278	766	1,745
60-64	2,857	1,250	1,007	544	305	7,325	992	566	1,432
65-69	2,374	1,029	820	477	263	5,767	826	443	1,320
70-74	1,904	827	676	381	243	4,756	685	316	951
75+	2,945	1,419	1,168	666	343	6,873	948	546	1,535
Median Age	40.4	39.3	41.5	42.0	43.4	36.3	38.5	40.1	38.8
Mean Age	39.2	38.5	40.8	41.2	42.3	36.4	37.8	38.9	38.1
<b>Females</b>									
<b>TOTAL</b>	<b>57,176</b>	<b>25,949</b>	<b>16,853</b>	<b>10,111</b>	<b>4,767</b>	<b>193,071</b>	<b>20,905</b>	<b>10,266</b>	<b>30,843</b>
0-4	2,372	1,196	738	501	164	9,617	1,084	499	1,618
5-9	3,027	1,383	859	478	198	10,612	1,306	615	1,761
10-14	3,596	1,734	980	571	276	11,730	1,456	670	2,071
15-19	4,002	1,827	1,039	543	346	11,565	1,425	723	2,140
20-24	3,482	1,614	881	496	225	14,665	1,128	637	1,798
25-29	2,827	1,334	764	536	181	14,936	1,176	505	1,647
30-34	3,002	1,661	977	621	201	14,964	1,438	602	1,952
35-39	3,861	1,895	1,129	744	320	15,701	1,649	679	2,318
40-44	4,631	2,208	1,226	758	395	17,066	1,859	759	2,694
45-49	4,721	2,028	1,289	744	405	15,504	1,711	830	2,375
50-54	4,286	1,816	1,231	714	377	13,297	1,575	769	2,139
55-59	3,817	1,665	1,146	734	355	11,290	1,281	710	1,947
60-64	3,073	1,321	1,034	590	341	7,912	1,016	563	1,567
65-69	2,596	1,064	858	462	273	6,327	750	432	1,278
70-74	2,458	1,019	772	469	252	5,538	668	354	1,058
75+	5,425	2,184	1,930	1,150	458	12,347	1,383	919	2,480
Median Age	42.7	40.8	44.3	43.7	46.0	37.8	39.5	41.3	40.2
Mean Age	42.0	40.7	43.6	43.5	44.5	38.4	39.0	40.8	40.0
<b>Both Sexes</b>									
<b>TOTAL</b>	<b>109,831</b>	<b>51,109</b>	<b>33,165</b>	<b>19,727</b>	<b>9,609</b>	<b>377,932</b>	<b>41,808</b>	<b>20,153</b>	<b>60,504</b>
0-4	4,836	2,512	1,531	962	329	19,452	2,192	1,014	3,206
5-9	6,162	2,967	1,763	980	425	21,772	2,647	1,202	3,609
10-14	7,394	3,582	2,008	1,135	554	24,074	3,006	1,357	4,211
15-19	8,182	3,683	2,154	1,125	727	23,561	2,951	1,585	4,308
20-24	6,968	3,151	1,816	999	521	28,857	2,386	1,274	3,667
25-29	5,332	2,604	1,587	989	383	29,645	2,236	960	3,252
30-34	5,975	3,216	1,983	1,287	465	29,468	2,932	1,148	3,896
35-39	7,352	3,818	2,291	1,512	659	31,421	3,357	1,317	4,639
40-44	8,828	4,371	2,474	1,539	780	34,224	3,734	1,529	5,443
45-49	9,246	4,087	2,614	1,547	804	30,379	3,402	1,610	4,741
50-54	8,461	3,667	2,435	1,443	752	26,029	3,138	1,542	4,219
55-59	7,463	3,338	2,244	1,470	732	22,205	2,559	1,476	3,692
60-64	5,930	2,571	2,041	1,134	646	15,237	2,008	1,129	2,999
65-69	4,970	2,093	1,678	939	536	12,094	1,576	875	2,598
70-74	4,362	1,846	1,448	850	495	10,294	1,353	670	2,009
75+	8,370	3,603	3,098	1,816	801	19,220	2,331	1,465	4,015
Median Age	41.6	40.0	42.9	42.9	44.7	37.1	39.0	40.8	39.5
Mean Age	40.6	39.6	42.3	42.4	43.4	37.4	38.4	39.9	39.1

Table 3.4 Estimates of Population for Census Divisions by Age Group and Sex, July 1, 2003 (PP) - continued  
 Tableau 3.4 Estimations de la population des divisions de recensement par groupe d'âge et par sexe au 1<sup>er</sup> juillet 2003 (PP) - suite

Census Divisions <sup>5</sup> - Divisions de recensement <sup>5</sup>									Groupe d'âge et sexe
Lunenburg	Pictou	Queens	Richmond	Shelburne	Victoria	Yarmouth	N.B. - N.-B.	Albert	
<b>24,243</b>	<b>23,089</b>	<b>5,839</b>	<b>4,972</b>	<b>8,227</b>	<b>4,080</b>	<b>13,458</b>	<b>370,699</b>	<b>13,742</b>	<b>Masculin</b>
973	1,168	249	231	394	213	717	<b>19,088</b>	808	<b>TOTAL</b>
1,159	1,339	309	267	465	231	831	<b>21,644</b>	870	0-4
1,551	1,506	379	306	593	266	906	<b>24,602</b>	891	5-9
1,794	1,750	337	397	565	312	950	<b>25,712</b>	928	10-14
1,352	1,423	337	263	455	262	849	<b>26,088</b>	866	15-19
1,145	1,290	287	202	487	176	735	<b>24,162</b>	821	20-24
1,436	1,419	359	278	545	249	836	<b>25,531</b>	984	25-29
1,731	1,549	432	333	681	290	1,042	<b>29,302</b>	1,050	30-34
2,124	1,920	512	356	696	334	1,124	<b>31,678</b>	1,122	35-39
2,031	1,950	439	388	694	351	1,060	<b>30,869</b>	1,050	40-44
1,934	1,852	434	411	600	333	966	<b>27,431</b>	1,080	45-49
1,820	1,630	476	394	516	311	915	<b>23,711</b>	989	50-54
1,392	1,212	363	275	408	222	664	<b>17,622</b>	746	55-59
1,210	858	281	268	362	173	511	<b>13,510</b>	507	60-64
1,014	854	233	233	298	145	430	<b>11,481</b>	410	65-69
1,577	1,369	412	370	468	212	922	<b>18,268</b>	620	70-74
42.3	40.3	42.2	42.9	39.5	40.6	39.5	<b>38.3</b>	38.6	75+
41.2	39.3	41.4	41.5	39.2	39.3	39.1	<b>38.0</b>	37.9	Âge médian
									Âge moyen
<b>24,441</b>	<b>24,368</b>	<b>6,046</b>	<b>5,128</b>	<b>8,254</b>	<b>4,045</b>	<b>14,064</b>	<b>379,895</b>	<b>14,096</b>	<b>Féminin</b>
955	1,157	213	226	349	157	658	<b>17,856</b>	684	<b>TOTAL</b>
1,107	1,295	286	257	441	244	815	<b>20,499</b>	797	0-4
1,283	1,492	357	320	561	277	888	<b>23,149</b>	908	5-9
1,525	1,642	412	312	555	311	995	<b>24,194</b>	1,031	10-14
1,206	1,500	297	266	461	229	798	<b>24,403</b>	820	15-19
1,150	1,390	290	238	465	191	735	<b>24,345</b>	746	20-24
1,388	1,437	386	296	556	214	828	<b>25,604</b>	1,005	25-29
1,715	1,568	410	315	622	249	1,056	<b>28,812</b>	1,132	30-34
2,106	1,874	464	404	686	318	1,124	<b>31,663</b>	1,095	35-39
2,087	1,973	480	398	619	342	1,051	<b>31,038</b>	1,083	40-44
1,950	1,847	473	399	624	329	1,002	<b>28,381</b>	1,132	45-49
1,774	1,653	458	403	509	293	902	<b>23,781</b>	1,022	50-54
1,431	1,167	356	289	415	202	695	<b>17,758</b>	677	55-59
1,223	990	300	258	356	187	546	<b>14,549</b>	469	60-64
1,129	967	276	221	325	129	555	<b>13,464</b>	444	65-69
2,412	2,416	588	526	710	373	1,416	<b>30,399</b>	1,051	70-74
44.5	41.9	44.0	44.2	40.8	42.3	41.1	<b>40.2</b>	39.7	75+
43.7	41.6	43.3	43.2	41.0	41.3	41.3	<b>40.3</b>	39.7	Âge médian
									Âge moyen
<b>48,684</b>	<b>47,457</b>	<b>11,885</b>	<b>10,100</b>	<b>16,481</b>	<b>8,125</b>	<b>27,522</b>	<b>750,594</b>	<b>27,838</b>	<b>Sexes réunis</b>
1,928	2,325	462	457	743	370	1,375	<b>36,944</b>	1,492	<b>TOTAL</b>
2,266	2,634	595	524	906	475	1,646	<b>42,143</b>	1,667	0-4
2,834	2,998	736	626	1,154	543	1,794	<b>47,751</b>	1,799	5-9
3,319	3,392	749	709	1,120	623	1,945	<b>49,906</b>	1,959	10-14
2,558	2,923	634	529	916	491	1,647	<b>50,491</b>	1,686	15-19
2,295	2,680	577	440	952	367	1,470	<b>48,507</b>	1,567	20-24
2,824	2,856	745	574	1,101	463	1,664	<b>51,135</b>	1,989	25-29
3,446	3,117	842	648	1,303	539	2,098	<b>58,114</b>	2,182	30-34
4,230	3,794	976	760	1,382	652	2,248	<b>63,341</b>	2,217	35-39
4,118	3,923	919	786	1,313	693	2,111	<b>61,907</b>	2,133	40-44
3,884	3,699	907	810	1,224	662	1,968	<b>55,812</b>	2,212	45-49
3,594	3,283	934	797	1,025	604	1,817	<b>47,492</b>	2,011	50-54
2,823	2,379	719	564	823	424	1,359	<b>35,380</b>	1,423	55-59
2,433	1,848	581	526	718	360	1,057	<b>28,059</b>	976	60-64
2,143	1,821	509	454	623	274	985	<b>24,945</b>	854	65-69
3,989	3,785	1,000	896	1,178	585	2,338	<b>48,667</b>	1,671	70-74
43.4	41.1	43.2	43.6	40.2	41.5	40.3	<b>39.2</b>	39.1	75+
42.5	40.4	42.4	42.3	40.1	40.3	40.2	<b>39.2</b>	38.8	Âge médian
									Âge moyen

Table 3.4 Estimates of Population for Census Divisions by Age Group and Sex, July 1, 2003 (PP) - continued

Tableau 3.4 Estimations de la population des divisions de recensement par groupe d'âge et par sexe au 1<sup>er</sup> juillet 2003 (PP) - suite

Age Group and Sex	Census Divisions <sup>5</sup> - Divisions de recensement <sup>5</sup>								
	Carleton	Charlotte	Gloucester	Kent	Kings	Madawaska	Northumberland	Queens	Restigouche
<b>Males</b>									
<b>TOTAL</b>	<b>14,092</b>	<b>13,809</b>	<b>41,478</b>	<b>16,339</b>	<b>33,498</b>	<b>17,632</b>	<b>25,790</b>	<b>6,066</b>	<b>17,644</b>
0-4	852	711	1,818	680	1,897	736	1,365	244	773
5-9	967	877	2,083	913	2,323	899	1,413	304	993
10-14	1,036	935	2,484	1,059	2,745	1,084	1,692	378	1,159
15-19	1,032	926	2,882	1,105	2,807	1,306	1,834	380	1,263
20-24	941	930	2,665	1,006	2,039	1,230	1,684	324	1,070
25-29	845	835	2,302	900	1,692	1,151	1,533	271	783
30-34	1,025	975	2,606	1,013	2,122	1,120	1,754	388	1,008
35-39	1,075	1,095	3,370	1,264	2,669	1,283	2,007	405	1,396
40-44	1,178	1,126	3,751	1,412	2,863	1,587	2,143	495	1,653
45-49	1,110	1,150	3,747	1,346	2,819	1,743	2,117	461	1,666
50-54	1,017	948	3,521	1,335	2,523	1,495	2,007	478	1,359
55-59	829	845	2,972	1,208	2,079	1,185	1,635	488	1,256
60-64	567	680	2,174	912	1,571	811	1,286	428	914
65-69	471	527	1,654	690	1,119	653	1,070	309	746
70-74	384	452	1,379	564	913	545	900	299	670
75+	763	797	2,070	932	1,317	804	1,350	414	935
Median Age	36.7	38.4	40.7	40.9	37.3	40.0	39.1	43.5	41.1
Mean Age	36.9	38.3	39.7	40.0	36.5	38.8	38.7	42.2	39.7
<b>Females</b>									
<b>TOTAL</b>	<b>14,138</b>	<b>14,258</b>	<b>41,635</b>	<b>15,744</b>	<b>33,577</b>	<b>18,501</b>	<b>25,515</b>	<b>6,033</b>	<b>18,169</b>
0-4	739	708	1,669	733	1,895	822	1,173	197	723
5-9	893	846	2,010	762	2,224	864	1,363	302	840
10-14	966	858	2,451	953	2,417	1,062	1,572	341	1,241
15-19	1,060	938	2,575	1,039	2,484	1,201	1,673	328	1,288
20-24	831	826	2,309	830	1,898	1,184	1,480	259	886
25-29	836	847	2,275	864	1,765	1,073	1,433	314	855
30-34	993	930	2,656	935	2,234	1,095	1,772	370	1,091
35-39	1,034	1,087	3,322	1,205	2,797	1,335	1,912	343	1,372
40-44	1,071	1,149	3,808	1,269	2,914	1,670	2,056	480	1,618
45-49	1,124	1,060	3,725	1,412	2,758	1,730	2,107	431	1,583
50-54	1,001	964	3,570	1,230	2,557	1,457	1,988	486	1,409
55-59	769	871	3,025	1,144	2,075	1,187	1,555	500	1,212
60-64	612	730	2,068	853	1,486	887	1,245	402	901
65-69	491	559	1,652	678	1,134	783	1,098	355	886
70-74	519	563	1,446	583	1,032	709	953	313	758
75+	1,199	1,322	3,074	1,254	1,907	1,442	2,135	612	1,506
Median Age	38.7	40.4	42.1	42.2	38.5	41.9	41.0	46.1	42.4
Mean Age	39.3	40.8	41.3	41.4	37.9	41.1	40.8	44.6	41.8
<b>Both Sexes</b>									
<b>TOTAL</b>	<b>28,230</b>	<b>28,067</b>	<b>83,113</b>	<b>32,083</b>	<b>67,075</b>	<b>36,133</b>	<b>51,305</b>	<b>12,099</b>	<b>35,813</b>
0-4	1,591	1,419	3,487	1,413	3,792	1,558	2,538	441	1,496
5-9	1,860	1,723	4,093	1,675	4,547	1,763	2,776	606	1,833
10-14	2,002	1,793	4,935	2,012	5,162	2,146	3,264	719	2,400
15-19	2,092	1,864	5,457	2,144	5,291	2,507	3,507	708	2,551
20-24	1,772	1,756	4,974	1,836	3,937	2,414	3,164	583	1,956
25-29	1,681	1,682	4,577	1,764	3,457	2,224	2,966	585	1,638
30-34	2,018	1,905	5,262	1,948	4,356	2,215	3,526	758	2,099
35-39	2,109	2,182	6,692	2,469	5,466	2,618	3,919	748	2,768
40-44	2,249	2,275	7,559	2,681	5,777	3,257	4,199	975	3,271
45-49	2,234	2,210	7,472	2,758	5,577	3,473	4,224	892	3,249
50-54	2,018	1,912	7,091	2,565	5,080	2,952	3,995	964	2,768
55-59	1,598	1,716	5,997	2,352	4,154	2,372	3,190	988	2,468
60-64	1,179	1,410	4,242	1,765	3,057	1,698	2,531	830	1,815
65-69	962	1,086	3,306	1,368	2,253	1,436	2,168	664	1,632
70-74	903	1,015	2,825	1,147	1,945	1,254	1,853	612	1,428
75+	1,962	2,119	5,144	2,186	3,224	2,246	3,485	1,026	2,441
Median Age	37.7	39.4	41.4	41.5	37.9	41.0	40.0	44.6	41.8
Mean Age	38.1	39.6	40.5	40.7	37.2	40.0	39.8	43.4	40.8



Table 3.4 Estimates of Population for Census Divisions by Age Group and Sex, July 1, 2003 (PP) - continued  
 Tableau 3.4 Estimations de la population des divisions de recensement par groupe d'âge et par sexe au 1<sup>er</sup> juillet 2003 (PP) - suite

Census Divisions <sup>5</sup> - Divisions de recensement <sup>5</sup>									Groupe d'âge et sexe
Saint John	Sunbury	Victoria	Westmorland	York	Que. <sup>6</sup> - Qc <sup>6</sup>	Abitibi	Abitibi-Ouest	Acton	
<b>36,994</b>	<b>13,887</b>	<b>10,583</b>	<b>64,483</b>	<b>44,662</b>	<b>3,693,332</b>	<b>12,428</b>	<b>10,936</b>	<b>7,957</b>	<b>Masculin</b>
									<b>TOTAL</b>
2,072	875	609	3,161	2,487	189,634	640	567	409	0-4
2,196	971	712	3,526	2,597	221,462	856	654	524	5-9
2,515	1,062	805	3,940	2,817	247,003	976	740	586	10-14
2,514	865	790	4,079	3,001	233,804	961	833	582	15-19
2,830	1,181	654	5,030	3,638	264,447	825	677	543	20-24
2,775	1,154	577	5,014	3,509	257,384	752	587	487	25-29
2,679	1,185	688	4,745	3,239	251,802	746	621	472	30-34
2,726	1,508	733	5,238	3,483	292,663	913	768	565	35-39
2,961	1,323	894	5,563	3,607	328,582	1,168	971	660	40-44
3,013	962	966	5,251	3,468	309,187	1,102	972	658	45-49
2,450	728	722	4,614	3,154	269,513	993	885	603	50-54
2,203	574	643	3,986	2,819	234,014	800	695	542	55-59
1,654	433	472	2,931	2,043	177,706	535	552	428	60-64
1,280	386	372	2,143	1,583	136,019	405	452	298	65-69
1,122	292	382	1,871	1,298	118,432	325	388	264	70-74
2,004	388	564	3,391	1,919	161,680	431	574	336	75+
36.8	33.5	38.3	37.8	36.6	38.3	37.7	40.1	38.5	Âge médian
37.4	33.8	37.6	38.0	37.1	37.8	36.5	38.7	37.7	Âge moyen
									<b>Féminin</b>
<b>40,653</b>	<b>12,984</b>	<b>10,742</b>	<b>67,247</b>	<b>46,603</b>	<b>3,793,837</b>	<b>12,093</b>	<b>10,630</b>	<b>7,477</b>	<b>TOTAL</b>
1,824	837	515	3,000	2,337	179,286	621	521	372	0-4
2,089	977	588	3,382	2,562	210,863	759	617	474	5-9
2,317	989	722	3,674	2,678	235,827	914	754	497	10-14
2,396	806	778	3,816	2,781	222,312	897	774	529	15-19
2,722	872	655	5,111	3,720	250,964	774	612	466	20-24
3,090	975	618	5,088	3,566	244,409	712	560	419	25-29
2,708	1,131	693	4,721	3,270	239,714	709	563	437	30-34
2,882	1,242	772	5,023	3,354	282,435	900	712	540	35-39
3,285	1,148	886	5,542	3,672	324,453	1,083	955	592	40-44
3,182	930	892	5,315	3,706	312,300	1,055	889	619	45-49
2,778	740	741	4,902	3,426	275,894	905	767	566	50-54
2,394	568	637	3,906	2,916	242,287	757	683	486	55-59
1,844	484	482	2,993	2,094	188,138	512	539	384	60-64
1,483	390	440	2,478	1,653	153,162	404	401	301	65-69
1,512	374	395	2,449	1,414	146,039	399	503	270	70-74
4,147	521	928	5,847	3,454	285,754	692	780	525	75+
40.5	34.6	40.2	39.8	38.7	40.5	38.8	41.0	40.0	Âge médian
41.2	35.2	40.2	40.6	39.3	40.3	38.0	40.1	39.6	Âge moyen
									<b>Sexes réunis</b>
<b>77,647</b>	<b>26,871</b>	<b>21,325</b>	<b>131,730</b>	<b>91,265</b>	<b>7,487,169</b>	<b>24,521</b>	<b>21,566</b>	<b>15,434</b>	<b>TOTAL</b>
3,896	1,712	1,124	6,161	4,824	368,920	1,261	1,088	781	0-4
4,285	1,948	1,300	6,908	5,159	432,325	1,615	1,271	998	5-9
4,832	2,051	1,527	7,614	5,495	482,830	1,890	1,494	1,083	10-14
4,910	1,671	1,568	7,895	5,782	456,116	1,858	1,607	1,111	15-19
5,552	2,053	1,309	10,141	7,358	515,411	1,599	1,289	1,009	20-24
5,865	2,129	1,195	10,102	7,075	501,793	1,464	1,147	906	25-29
5,387	2,316	1,381	9,466	6,509	491,516	1,455	1,184	909	30-34
5,608	2,750	1,505	10,261	6,837	575,098	1,813	1,480	1,105	35-39
6,246	2,471	1,780	11,105	7,279	653,035	2,251	1,926	1,252	40-44
6,195	1,892	1,858	10,566	7,174	621,487	2,157	1,861	1,277	45-49
5,228	1,468	1,463	9,516	6,580	545,407	1,898	1,652	1,169	50-54
4,597	1,142	1,280	7,892	5,735	476,301	1,557	1,378	1,028	55-59
3,498	917	954	5,924	4,137	365,844	1,047	1,091	812	60-64
2,763	776	812	4,621	3,236	289,181	809	853	599	65-69
2,634	666	777	4,320	2,712	264,471	724	891	534	70-74
6,151	909	1,492	9,238	5,373	447,434	1,123	1,354	861	75+
38.8	34.0	39.3	38.8	37.7	39.4	38.3	40.6	39.3	Âge médian
39.4	34.5	38.9	39.3	38.2	39.1	37.2	39.4	38.6	Âge moyen

Table 3.4 Estimates of Population for Census Divisions by Age Group and Sex, July 1, 2003 (PP) - continued

Tableau 3.4 Estimations de la population des divisions de recensement par groupe d'âge et par sexe au 1<sup>er</sup> juillet 2003 (PP) - suite

Age Group and Sex	Census Divisions <sup>5</sup> - Divisions de recensement <sup>5</sup>								
	Antoine-Labelle	Argenteuil	Arthabaska	Asbestos	Avignon	Beauce-Sartigan	Beauharnois-Salaberry	Bécancour	Bellechasse
<b>Males</b>									
<b>TOTAL</b>	<b>17,716</b>	<b>14,584</b>	<b>32,858</b>	<b>7,279</b>	<b>7,641</b>	<b>24,786</b>	<b>29,609</b>	<b>9,781</b>	<b>15,264</b>
0-4	795	595	1,721	349	361	1,319	1,328	464	759
5-9	906	813	2,034	412	462	1,431	1,674	605	845
10-14	1,056	967	2,289	445	542	1,727	2,135	718	994
15-19	1,082	929	2,243	497	537	1,958	1,936	643	1,055
20-24	1,027	847	2,544	488	509	2,038	2,042	578	1,056
25-29	901	746	2,131	367	383	1,787	1,726	503	872
30-34	953	866	2,058	347	428	1,615	1,685	499	866
35-39	1,193	1,105	2,374	467	471	1,909	2,068	687	1,075
40-44	1,482	1,316	2,750	568	668	2,179	2,751	878	1,289
45-49	1,628	1,183	2,758	585	652	2,067	2,530	856	1,264
50-54	1,467	1,129	2,482	651	595	1,805	2,202	760	1,186
55-59	1,477	1,100	2,103	575	523	1,431	2,076	730	1,071
60-64	1,198	892	1,644	412	387	1,102	1,572	534	877
65-69	924	662	1,250	281	325	758	1,247	392	654
70-74	747	618	1,024	324	283	667	1,118	334	532
75+	880	816	1,453	511	515	993	1,519	600	869
Median Age	43.3	41.6	38.2	42.4	41.1	36.5	40.4	41.1	40.4
Mean Age	41.2	40.5	37.7	40.7	39.7	36.5	39.2	39.6	39.5
<b>Females</b>									
<b>TOTAL</b>	<b>16,925</b>	<b>14,867</b>	<b>33,007</b>	<b>7,282</b>	<b>7,836</b>	<b>24,266</b>	<b>30,912</b>	<b>9,537</b>	<b>14,993</b>
0-4	680	637	1,680	285	339	1,249	1,190	395	697
5-9	874	818	1,931	360	422	1,474	1,616	593	828
10-14	1,009	950	2,127	430	535	1,604	1,909	635	1,020
15-19	1,042	891	2,212	404	496	1,759	1,847	613	1,018
20-24	866	759	2,110	388	436	1,803	1,909	516	876
25-29	807	740	1,915	330	391	1,501	1,563	485	770
30-34	816	754	1,909	332	403	1,484	1,591	515	787
35-39	1,134	1,082	2,268	440	555	1,777	2,159	646	1,004
40-44	1,515	1,255	2,727	529	704	2,105	2,685	788	1,222
45-49	1,550	1,243	2,699	590	651	1,936	2,599	792	1,152
50-54	1,439	1,089	2,438	606	614	1,698	2,230	692	1,106
55-59	1,384	1,069	2,149	530	522	1,478	2,187	624	1,005
60-64	1,079	902	1,678	432	387	1,081	1,695	548	751
65-69	828	677	1,327	341	318	866	1,469	390	649
70-74	712	652	1,239	430	330	843	1,378	410	656
75+	1,190	1,349	2,598	855	733	1,608	2,885	895	1,452
Median Age	44.1	43.2	40.7	46.1	42.3	38.7	43.2	42.5	42.1
Mean Age	42.3	42.3	40.1	44.6	41.7	38.6	42.4	41.7	41.6
<b>Both Sexes</b>									
<b>TOTAL</b>	<b>34,641</b>	<b>29,451</b>	<b>65,865</b>	<b>14,561</b>	<b>15,477</b>	<b>49,052</b>	<b>60,521</b>	<b>19,318</b>	<b>30,257</b>
0-4	1,475	1,232	3,401	634	700	2,568	2,518	859	1,456
5-9	1,780	1,631	3,965	772	884	2,905	3,290	1,198	1,673
10-14	2,065	1,917	4,416	875	1,077	3,331	4,044	1,353	2,014
15-19	2,124	1,820	4,455	901	1,033	3,717	3,783	1,256	2,073
20-24	1,893	1,606	4,654	876	945	3,841	3,951	1,094	1,932
25-29	1,708	1,486	4,046	697	774	3,288	3,289	988	1,642
30-34	1,769	1,620	3,967	679	831	3,099	3,276	1,014	1,653
35-39	2,327	2,187	4,642	907	1,026	3,686	4,227	1,333	2,079
40-44	2,997	2,571	5,477	1,097	1,372	4,284	5,436	1,666	2,511
45-49	3,178	2,426	5,457	1,175	1,303	4,003	5,129	1,648	2,416
50-54	2,906	2,218	4,920	1,257	1,209	3,503	4,432	1,452	2,292
55-59	2,861	2,169	4,252	1,105	1,045	2,909	4,263	1,354	2,076
60-64	2,277	1,794	3,322	844	774	2,183	3,267	1,082	1,628
65-69	1,752	1,339	2,577	622	643	1,624	2,716	782	1,303
70-74	1,459	1,270	2,263	754	613	1,510	2,496	744	1,188
75+	2,070	2,165	4,051	1,366	1,248	2,601	4,404	1,495	2,321
Median Age	43.7	42.4	39.4	44.3	41.7	37.6	41.8	41.8	41.2
Mean Age	41.7	41.4	38.9	42.7	40.7	37.5	40.9	40.6	40.5

Table 3.4 Estimates of Population for Census Divisions by Age Group and Sex, July 1, 2003 (PP) - continued  
 Tableau 3.4 Estimations de la population des divisions de recensement par groupe d'âge et par sexe au 1<sup>er</sup> juillet 2003 (PP) - suite

Census Divisions <sup>5</sup> - Divisions de recensement <sup>5</sup>									Groupe d'âge et sexe
Bonaventure	Brome-Missisquoi	Champlain	Charlevoix	Charlevoix-Est	Coaticook	Communauté-Urbaine-de-l'Outaouais	Communauté-Urbaine-de-Montréal	Communauté-Urbaine-de-Québec	
<b>9,133</b>	<b>23,773</b>	<b>155,594</b>	<b>6,638</b>	<b>8,409</b>	<b>8,583</b>	<b>116,673</b>	<b>907,431</b>	<b>253,325</b>	<b>Masculin</b>
									<b>TOTAL</b>
358	1,140	7,673	250	354	490	6,509	48,398	11,199	0-4
459	1,332	9,097	306	409	538	7,616	50,674	13,052	5-9
627	1,701	10,540	384	505	701	8,746	50,545	14,548	10-14
606	1,606	10,126	395	556	642	8,067	48,717	14,424	15-19
490	1,456	12,215	428	548	595	8,472	70,307	20,652	20-24
433	1,211	11,435	334	474	514	8,712	81,154	20,386	25-29
465	1,272	10,068	351	459	476	8,815	76,349	17,313	30-34
639	1,659	11,585	436	570	623	10,099	78,038	19,106	35-39
778	2,021	13,047	542	680	737	11,007	76,955	22,312	40-44
822	1,994	13,022	618	790	692	10,145	68,459	21,669	45-49
734	1,927	11,990	627	741	598	8,295	59,188	19,519	50-54
702	1,834	10,750	573	622	539	6,515	49,839	17,009	55-59
616	1,405	8,003	440	478	403	4,476	38,870	13,075	60-64
453	1,013	5,821	309	373	320	3,260	32,789	9,283	65-69
356	872	4,614	271	372	295	2,694	30,538	8,359	70-74
595	1,330	5,608	374	478	420	3,245	46,611	11,419	75+
43.2	41.2	38.1	44.0	42.4	37.9	35.8	36.8	39.1	Âge médian
41.5	39.8	37.6	41.8	40.8	37.3	35.4	37.8	38.7	Âge moyen
									<b>Féminin</b>
<b>9,326</b>	<b>23,514</b>	<b>165,353</b>	<b>6,675</b>	<b>8,400</b>	<b>8,354</b>	<b>122,308</b>	<b>964,343</b>	<b>272,375</b>	<b>TOTAL</b>
319	1,002	7,385	280	324	440	6,124	45,970	10,457	0-4
489	1,298	8,595	258	368	524	7,409	47,947	12,508	5-9
600	1,572	10,279	383	422	697	8,387	48,314	14,233	10-14
581	1,522	9,941	408	515	642	7,741	47,684	14,151	15-19
413	1,280	11,594	356	541	511	8,518	73,388	20,950	20-24
433	1,071	10,698	298	470	462	8,844	78,643	18,779	25-29
455	1,169	9,687	315	463	439	8,723	70,569	15,631	30-34
636	1,592	11,471	432	515	567	10,475	70,695	18,249	35-39
815	1,938	13,975	525	725	659	11,700	73,618	22,064	40-44
791	1,934	14,270	599	755	655	10,528	70,862	23,112	45-49
744	1,874	13,379	529	696	573	8,715	64,542	21,422	50-54
689	1,804	12,046	525	597	494	6,735	55,818	18,944	55-59
602	1,313	8,885	431	488	392	4,917	45,288	14,854	60-64
437	1,025	6,610	369	404	332	3,874	40,638	11,651	65-69
434	954	5,886	302	385	309	3,449	41,192	11,508	70-74
888	2,166	10,652	665	732	658	6,169	89,175	23,862	75+
44.5	43.3	41.1	45.7	44.1	39.2	37.8	39.9	42.6	Âge médian
43.4	42.1	40.2	44.1	42.9	39.0	37.5	41.1	42.2	Âge moyen
									<b>Sexes réunis</b>
<b>18,459</b>	<b>47,287</b>	<b>320,947</b>	<b>13,313</b>	<b>16,809</b>	<b>16,937</b>	<b>238,981</b>	<b>1,871,774</b>	<b>525,700</b>	<b>TOTAL</b>
677	2,142	15,058	530	678	930	12,633	94,368	21,656	0-4
948	2,630	17,692	564	777	1,062	15,025	98,621	25,560	5-9
1,227	3,273	20,819	767	927	1,398	17,133	98,859	28,781	10-14
1,187	3,128	20,067	803	1,071	1,284	15,808	96,401	28,575	15-19
903	2,736	23,809	784	1,089	1,106	16,990	143,695	41,602	20-24
866	2,282	22,133	632	944	976	17,556	159,797	39,165	25-29
920	2,441	19,755	666	922	915	17,538	146,918	32,944	30-34
1,275	3,251	23,056	868	1,085	1,190	20,574	148,733	37,355	35-39
1,593	3,959	27,022	1,067	1,405	1,396	22,707	150,573	44,376	40-44
1,613	3,928	27,292	1,217	1,545	1,347	20,673	139,321	44,781	45-49
1,478	3,801	25,369	1,156	1,437	1,171	17,010	123,730	40,941	50-54
1,391	3,638	22,796	1,098	1,219	1,033	13,250	105,657	35,953	55-59
1,218	2,718	16,888	871	966	795	9,393	84,158	27,929	60-64
890	2,038	12,431	678	777	652	7,134	73,427	20,934	65-69
790	1,826	10,500	573	757	604	6,143	71,730	19,867	70-74
1,483	3,496	16,260	1,039	1,210	1,078	9,414	135,786	35,281	75+
43.8	42.3	39.6	44.9	43.3	38.5	36.8	38.3	40.8	Âge médian
42.5	41.0	38.9	43.0	41.9	38.2	36.5	39.5	40.5	Âge moyen

Table 3.4 Estimates of Population for Census Divisions by Age Group and Sex, July 1, 2003 (PP) - continued

Tableau 3.4 Estimations de la population des divisions de recensement par groupe d'âge et par sexe au 1<sup>er</sup> juillet 2003 (PP) - suite

Age Group and Sex	Census Divisions <sup>5</sup> - Divisions de recensement <sup>5</sup>								
	D'Autray	Desjardins	Deux-Montagnes	Drummond	Francheville	Joliette	Kamouraska	L'Amiante	L'Assomption
<b>Males</b>									
<b>TOTAL</b>	<b>20,081</b>	<b>25,962</b>	<b>42,710</b>	<b>45,636</b>	<b>68,410</b>	<b>27,398</b>	<b>11,258</b>	<b>21,563</b>	<b>53,374</b>
0-4	976	1,138	2,333	2,417	2,948	1,195	538	900	2,484
5-9	1,184	1,359	2,868	2,761	3,712	1,572	573	1,038	3,716
10-14	1,505	1,644	3,582	3,069	4,363	1,931	705	1,257	4,548
15-19	1,365	1,630	3,021	3,032	4,314	1,889	817	1,412	3,975
20-24	1,205	2,143	2,895	3,484	5,180	1,994	841	1,563	3,519
25-29	1,088	1,911	2,644	3,393	4,238	1,647	638	1,186	2,824
30-34	1,162	1,581	2,821	3,024	3,735	1,621	643	1,065	3,092
35-39	1,616	1,864	3,543	3,332	4,954	1,872	687	1,346	4,165
40-44	1,798	2,216	4,127	3,918	5,989	2,380	909	1,753	5,468
45-49	1,644	2,187	3,702	3,664	6,102	2,391	1,005	1,910	5,078
50-54	1,494	2,080	3,130	3,527	5,626	2,113	855	1,814	3,942
55-59	1,367	1,903	2,602	2,865	4,774	1,902	804	1,690	3,504
60-64	1,158	1,314	1,829	2,241	3,729	1,442	590	1,312	2,458
65-69	877	936	1,278	1,575	2,814	1,119	481	1,006	1,716
70-74	720	800	1,051	1,334	2,618	963	445	992	1,436
75+	922	1,256	1,284	2,000	3,314	1,367	727	1,319	1,449
Median Age	39.8	39.3	36.9	37.6	40.7	39.9	41.2	42.9	38.3
Mean Age	38.8	38.7	35.9	37.4	39.5	38.9	40.0	41.2	36.5
<b>Females</b>									
<b>TOTAL</b>	<b>19,464</b>	<b>27,541</b>	<b>43,371</b>	<b>45,713</b>	<b>72,869</b>	<b>28,893</b>	<b>11,228</b>	<b>21,994</b>	<b>53,751</b>
0-4	913	1,110	2,321	2,394	2,751	1,142	444	799	2,300
5-9	1,206	1,350	2,901	2,619	3,529	1,480	591	967	3,559
10-14	1,357	1,596	3,357	2,907	4,100	1,759	711	1,183	4,290
15-19	1,109	1,592	2,801	2,847	4,125	1,774	709	1,337	3,658
20-24	1,007	1,940	2,677	3,204	4,930	1,783	687	1,318	3,107
25-29	970	1,664	2,537	2,982	3,963	1,540	583	1,032	2,733
30-34	1,134	1,439	2,877	2,624	3,666	1,484	552	937	3,233
35-39	1,502	1,853	3,688	3,236	4,826	1,913	667	1,258	4,426
40-44	1,698	2,325	4,193	3,714	6,228	2,503	905	1,687	5,621
45-49	1,601	2,414	3,852	3,698	6,350	2,571	948	1,906	5,020
50-54	1,428	2,211	3,038	3,404	5,599	2,268	910	1,877	4,082
55-59	1,398	2,008	2,565	2,969	5,041	2,028	777	1,617	3,419
60-64	1,088	1,482	1,804	2,259	4,191	1,552	595	1,388	2,472
65-69	834	1,101	1,341	1,666	3,452	1,313	451	1,258	1,815
70-74	782	1,113	1,255	1,653	3,406	1,216	515	1,200	1,661
75+	1,437	2,343	2,164	3,537	6,712	2,567	1,183	2,230	2,355
Median Age	41.5	42.7	38.2	40.1	43.7	43.2	43.6	46.2	39.6
Mean Age	40.7	41.8	37.3	39.8	42.8	42.2	42.7	44.4	38.0
<b>Both Sexes</b>									
<b>TOTAL</b>	<b>39,545</b>	<b>53,503</b>	<b>86,081</b>	<b>91,349</b>	<b>141,279</b>	<b>56,291</b>	<b>22,486</b>	<b>43,557</b>	<b>107,125</b>
0-4	1,889	2,248	4,654	4,811	5,699	2,337	982	1,699	4,784
5-9	2,390	2,709	5,769	5,380	7,241	3,052	1,164	2,005	7,275
10-14	2,862	3,240	6,939	5,976	8,463	3,690	1,416	2,440	8,838
15-19	2,474	3,222	5,822	5,879	8,439	3,663	1,526	2,749	7,633
20-24	2,212	4,083	5,572	6,688	10,110	3,777	1,528	2,881	6,626
25-29	2,058	3,575	5,181	6,375	8,201	3,187	1,221	2,218	5,557
30-34	2,296	3,020	5,698	5,648	7,401	3,105	1,195	2,002	6,325
35-39	3,118	3,717	7,231	6,568	9,780	3,785	1,354	2,604	8,591
40-44	3,496	4,541	8,320	7,632	12,217	4,883	1,814	3,440	11,089
45-49	3,245	4,601	7,554	7,362	12,452	4,962	1,953	3,816	10,098
50-54	2,922	4,291	6,168	6,931	11,225	4,381	1,765	3,691	8,024
55-59	2,765	3,911	5,167	5,834	9,815	3,930	1,581	3,307	6,923
60-64	2,246	2,796	3,633	4,500	7,920	2,994	1,185	2,700	4,930
65-69	1,711	2,037	2,619	3,241	6,266	2,432	932	2,264	3,531
70-74	1,502	1,913	2,306	2,987	6,024	2,179	960	2,192	3,097
75+	2,359	3,599	3,448	5,537	10,026	3,934	1,910	3,549	3,804
Median Age	40.7	41.1	37.5	38.9	42.2	41.7	42.4	44.7	38.9
Mean Age	39.7	40.3	36.6	38.6	41.2	40.6	41.3	42.8	37.2

Table 3.4 Estimates of Population for Census Divisions by Age Group and Sex, July 1, 2003 (PP) - continued  
 Tableau 3.4 Estimations de la population des divisions de recensement par groupe d'âge et par sexe au 1<sup>er</sup> juillet 2003 (PP) - suite

Census Divisions <sup>5</sup> - Divisions de recensement <sup>5</sup>									Groupe d'âge et sexe
L'Érable	L'Île-d'Orléans	L'Islet	La Côte-de-Beaupré	La Côte-de-Gaspé	La Haute-Côte-Nord	La Haute-Gaspésie	La Haute-Yamaska	La Jacques-Cartier	
<b>12,085</b>	<b>3,553</b>	<b>9,725</b>	<b>10,914</b>	<b>8,996</b>	<b>6,459</b>	<b>6,304</b>	<b>40,872</b>	<b>15,026</b>	<b>Masculin</b>
									<b>TOTAL</b>
622	161	416	514	334	262	231	2,127	922	0-4
729	179	484	586	455	363	316	2,501	1,046	5-9
841	215	646	692	554	435	376	2,922	1,121	10-14
833	197	682	623	629	406	385	2,822	794	15-19
939	222	620	623	524	407	347	2,897	962	20-24
715	176	506	566	400	421	296	2,613	1,053	25-29
685	176	536	635	456	356	362	2,517	1,389	30-34
845	257	691	856	649	501	406	3,225	1,533	35-39
1,013	261	853	975	849	583	513	3,786	1,536	40-44
930	302	906	1,004	956	629	597	3,490	1,202	45-49
911	327	720	931	809	496	588	3,039	1,064	50-54
804	341	707	856	640	446	516	2,542	818	55-59
648	265	554	630	478	371	384	1,987	618	60-64
525	169	422	417	396	290	301	1,460	395	65-69
445	128	348	411	348	218	280	1,239	285	70-74
600	177	634	595	519	275	406	1,705	288	75+
39.2	43.8	41.7	42.0	42.9	40.6	44.3	38.4	35.8	Âge médian
38.5	41.3	40.5	40.3	41.0	39.3	42.1	37.5	35.0	Âge moyen
									<b>Féminin</b>
<b>12,059</b>	<b>3,405</b>	<b>9,626</b>	<b>10,844</b>	<b>9,198</b>	<b>6,292</b>	<b>6,408</b>	<b>41,589</b>	<b>13,363</b>	<b>TOTAL</b>
596	148	395	460	316	289	242	2,062	918	0-4
672	156	506	541	407	346	293	2,270	981	5-9
722	194	611	677	557	446	334	2,780	977	10-14
788	184	619	599	572	416	381	2,686	741	15-19
772	203	462	566	494	354	342	2,666	767	20-24
633	147	464	543	399	345	281	2,406	914	25-29
570	199	510	628	468	363	298	2,376	1,193	30-34
762	249	644	850	678	509	422	3,111	1,309	35-39
972	277	823	987	838	577	553	3,772	1,352	40-44
985	313	812	948	932	568	586	3,659	1,115	45-49
928	306	717	906	791	460	571	2,920	939	50-54
845	284	650	783	629	422	450	2,643	722	55-59
718	226	530	575	528	318	376	2,174	514	60-64
548	167	455	474	427	254	330	1,581	326	65-69
518	126	464	428	421	239	341	1,547	254	70-74
1,030	226	964	879	741	386	608	2,936	341	75+
42.7	44.0	43.7	43.0	44.3	40.7	45.5	40.6	35.7	Âge médian
41.5	42.3	42.8	41.9	42.8	39.8	44.0	39.9	34.9	Âge moyen
									<b>Sexes réunis</b>
<b>24,144</b>	<b>6,958</b>	<b>19,351</b>	<b>21,758</b>	<b>18,194</b>	<b>12,751</b>	<b>12,712</b>	<b>82,461</b>	<b>28,389</b>	<b>TOTAL</b>
1,218	309	811	974	650	551	473	4,189	1,840	0-4
1,401	335	990	1,127	862	709	609	4,771	2,027	5-9
1,563	409	1,257	1,369	1,111	881	710	5,702	2,098	10-14
1,621	381	1,301	1,222	1,201	822	766	5,508	1,535	15-19
1,711	425	1,082	1,189	1,018	761	689	5,563	1,729	20-24
1,348	323	970	1,109	799	766	577	5,019	1,967	25-29
1,255	375	1,046	1,263	924	719	660	4,893	2,582	30-34
1,607	506	1,335	1,706	1,327	1,010	828	6,336	2,842	35-39
1,985	538	1,676	1,962	1,687	1,160	1,066	7,558	2,888	40-44
1,915	615	1,718	1,952	1,888	1,197	1,183	7,149	2,317	45-49
1,839	633	1,437	1,837	1,600	956	1,159	5,959	2,003	50-54
1,649	625	1,357	1,639	1,269	868	966	5,185	1,540	55-59
1,366	491	1,084	1,205	1,006	689	760	4,161	1,132	60-64
1,073	336	877	891	823	544	631	3,041	721	65-69
963	254	812	839	769	457	621	2,786	539	70-74
1,630	403	1,598	1,474	1,260	661	1,014	4,641	629	75+
40.9	43.9	42.7	42.5	43.6	40.7	44.9	39.5	35.7	Âge médian
40.0	41.8	41.6	41.1	41.9	39.5	43.1	38.7	34.9	Âge moyen

Table 3.4 Estimates of Population for Census Divisions by Age Group and Sex, July 1, 2003 (PP) - continued

Tableau 3.4 Estimations de la population des divisions de recensement par groupe d'âge et par sexe au 1<sup>er</sup> juillet 2003 (PP) - suite

Age Group and Sex	Census Divisions <sup>5</sup> - Divisions de recensement <sup>5</sup>								
	La Matapédia	La Mitis	La Nouvelle-Beauce	La Région-Sherbrookoise	La Rivière-du-Nord	La Vallée-de-la-Gatineau	La Vallée-du-Richelieu	Lac-Saint-Jean-Est	Lajemmerais
<b>Males</b>									
<b>TOTAL</b>	<b>9,883</b>	<b>9,713</b>	<b>13,529</b>	<b>71,691</b>	<b>48,442</b>	<b>10,124</b>	<b>62,279</b>	<b>26,380</b>	<b>52,449</b>
0-4	397	407	704	3,944	2,552	524	3,516	1,204	3,082
5-9	558	542	778	4,338	3,097	584	4,485	1,501	3,880
10-14	666	634	951	4,707	3,483	673	4,979	1,821	4,216
15-19	772	610	983	4,666	3,219	665	4,308	2,004	3,613
20-24	590	564	1,028	6,403	3,099	496	3,862	2,045	3,248
25-29	538	479	966	5,705	3,033	468	3,416	1,597	2,784
30-34	506	520	904	4,737	3,244	561	3,951	1,439	3,518
35-39	673	670	1,078	5,358	4,046	741	5,063	1,818	4,529
40-44	882	833	1,200	5,867	4,521	841	5,808	2,462	5,092
45-49	942	898	1,126	5,690	4,185	885	5,171	2,506	4,671
50-54	819	833	993	5,167	3,399	795	4,637	1,941	3,726
55-59	697	712	762	4,345	3,092	768	4,285	1,640	3,613
60-64	487	564	586	3,088	2,378	636	3,218	1,277	2,418
65-69	379	405	458	2,361	1,810	521	2,033	1,029	1,645
70-74	371	406	382	2,045	1,461	440	1,628	899	1,203
75+	606	636	630	3,270	1,823	526	1,919	1,197	1,211
Median Age	41.5	42.8	37.4	36.4	38.3	42.0	37.8	39.4	37.3
Mean Age	39.9	41.0	37.2	36.9	37.4	40.4	36.5	38.2	35.7
<b>Females</b>									
<b>TOTAL</b>	<b>9,854</b>	<b>9,694</b>	<b>12,942</b>	<b>75,950</b>	<b>48,710</b>	<b>9,776</b>	<b>62,708</b>	<b>25,737</b>	<b>52,697</b>
0-4	464	409	703	3,535	2,236	449	3,250	1,173	2,966
5-9	532	486	810	4,083	2,921	538	4,295	1,398	3,658
10-14	709	647	941	4,459	3,389	643	4,764	1,747	3,949
15-19	678	632	925	4,601	2,965	548	3,868	1,868	3,377
20-24	529	488	911	6,224	2,818	444	3,354	1,754	2,840
25-29	486	439	756	5,259	2,876	451	3,280	1,446	2,905
30-34	473	522	750	4,535	3,255	553	4,049	1,262	3,711
35-39	637	619	935	5,133	3,917	757	5,358	1,716	4,649
40-44	890	818	1,053	5,957	4,427	853	5,952	2,358	5,277
45-49	896	810	1,041	6,036	4,159	830	5,429	2,293	4,646
50-54	714	797	881	5,367	3,519	698	4,795	1,816	3,902
55-59	601	662	767	4,714	3,064	754	4,282	1,604	3,458
60-64	449	533	592	3,610	2,544	647	3,114	1,396	2,354
65-69	416	433	442	2,846	1,871	487	2,096	1,202	1,597
70-74	416	455	488	2,793	1,788	427	1,776	1,079	1,361
75+	964	944	947	6,798	2,961	697	3,046	1,625	2,047
Median Age	42.3	43.8	38.8	40.1	40.0	43.0	39.3	41.2	38.4
Mean Age	41.5	42.6	38.7	40.5	39.4	41.8	38.1	39.9	37.0
<b>Both Sexes</b>									
<b>TOTAL</b>	<b>19,737</b>	<b>19,407</b>	<b>26,471</b>	<b>147,641</b>	<b>97,152</b>	<b>19,900</b>	<b>124,987</b>	<b>52,117</b>	<b>105,146</b>
0-4	861	816	1,407	7,479	4,788	973	6,766	2,377	6,048
5-9	1,090	1,028	1,588	8,421	6,018	1,122	8,780	2,899	7,538
10-14	1,375	1,281	1,892	9,166	6,872	1,316	9,743	3,568	8,165
15-19	1,450	1,242	1,908	9,267	6,184	1,213	8,176	3,872	6,990
20-24	1,119	1,052	1,939	12,627	5,917	940	7,216	3,799	6,088
25-29	1,024	918	1,722	10,964	5,909	919	6,696	3,043	5,689
30-34	979	1,042	1,654	9,272	6,499	1,114	8,000	2,701	7,229
35-39	1,310	1,289	2,013	10,491	7,963	1,498	10,421	3,534	9,178
40-44	1,772	1,651	2,253	11,824	8,948	1,694	11,760	4,820	10,369
45-49	1,838	1,708	2,167	11,726	8,344	1,715	10,600	4,799	9,317
50-54	1,533	1,630	1,874	10,534	6,918	1,493	9,432	3,757	7,628
55-59	1,298	1,374	1,529	9,059	6,156	1,522	8,567	3,244	7,071
60-64	936	1,097	1,178	6,698	4,922	1,283	6,332	2,673	4,772
65-69	795	838	900	5,207	3,681	1,008	4,129	2,231	3,242
70-74	787	861	870	4,838	3,249	867	3,404	1,978	2,564
75+	1,570	1,580	1,577	10,068	4,784	1,223	4,965	2,822	3,258
Median Age	41.9	43.3	38.0	38.3	39.1	42.5	38.6	40.3	37.8
Mean Age	40.7	41.8	37.9	38.7	38.4	41.1	37.3	39.1	36.4

Table 3.4 Estimates of Population for Census Divisions by Age Group and Sex, July 1, 2003 (PP) - continued  
 Tableau 3.4 Estimations de la population des divisions de recensement par groupe d'âge et par sexe au 1<sup>er</sup> juillet 2003 (PP) - suite

Census Divisions <sup>5</sup> - Divisions de recensement <sup>5</sup>									Groupe d'âge et sexe
Laval	Le Bas-Richelieu	Le Centre-de-la-Mauricie	Le Domaine-du-Roy	Le Fjord-du-Saguenay	Le Granit	Le Haut-Richelieu	Le Haut-Saint-François	Le Haut-Saint-Laurent	
<b>176,452</b>	<b>25,167</b>	<b>31,679</b>	<b>16,484</b>	<b>83,089</b>	<b>11,332</b>	<b>53,013</b>	<b>11,270</b>	<b>12,612</b>	<b>Masculin</b>
									<b>TOTAL</b>
9,472	914	1,230	832	3,661	580	2,781	569	633	0-4
11,420	1,214	1,609	926	4,608	662	3,352	730	831	5-9
12,266	1,367	1,981	1,103	5,702	792	4,005	833	975	10-14
11,142	1,551	2,021	1,273	5,771	802	3,502	797	930	15-19
12,043	1,752	2,091	1,262	6,358	734	3,955	638	757	20-24
11,365	1,327	1,629	926	5,279	667	3,326	628	614	25-29
12,045	1,359	1,513	877	4,454	688	3,425	641	682	30-34
14,555	1,678	2,083	1,096	5,888	806	4,114	817	908	35-39
16,432	2,103	2,772	1,487	7,645	939	4,687	928	1,078	40-44
14,422	2,417	3,103	1,588	7,926	983	4,408	973	1,006	45-49
11,899	2,221	2,655	1,311	6,754	869	3,881	923	929	50-54
10,436	2,190	2,350	1,128	5,733	755	3,302	812	911	55-59
8,129	1,609	1,858	829	4,115	587	2,476	621	676	60-64
7,165	1,122	1,351	655	3,123	439	1,921	454	527	65-69
6,160	1,048	1,480	525	2,719	409	1,680	381	468	70-74
7,501	1,295	1,953	666	3,353	620	2,198	525	687	75+
38.1	43.5	43.1	39.8	39.9	39.6	37.8	39.9	39.9	Âge médian
37.6	41.4	41.2	38.1	38.4	38.8	37.3	38.6	38.7	Âge moyen
									<b>Féminin</b>
<b>183,255</b>	<b>25,605</b>	<b>33,433</b>	<b>16,264</b>	<b>83,926</b>	<b>10,782</b>	<b>52,611</b>	<b>10,581</b>	<b>12,333</b>	<b>TOTAL</b>
8,982	927	1,124	823	3,521	510	2,499	535	572	0-4
10,906	1,125	1,464	899	4,427	591	3,213	665	783	5-9
12,030	1,458	1,781	1,068	5,252	699	3,735	783	988	10-14
10,581	1,420	1,985	1,188	5,408	741	3,298	753	902	15-19
11,231	1,436	1,831	1,083	5,476	649	3,373	577	689	20-24
11,147	1,220	1,538	848	4,736	602	3,095	535	574	25-29
11,776	1,248	1,496	808	4,423	566	3,255	569	640	30-34
14,524	1,632	2,044	1,115	5,719	706	4,043	768	872	35-39
16,451	2,077	2,982	1,457	7,572	934	4,613	928	1,019	40-44
15,015	2,394	2,958	1,413	7,802	887	4,426	835	934	45-49
12,414	2,257	2,658	1,251	6,542	769	3,847	780	893	50-54
11,261	2,065	2,354	1,101	5,734	720	3,245	728	826	55-59
9,185	1,544	1,920	852	4,352	540	2,478	535	651	60-64
7,921	1,240	1,696	720	3,620	482	2,042	448	540	65-69
7,517	1,284	1,869	643	3,449	469	1,855	381	482	70-74
12,314	2,278	3,733	995	5,893	917	3,594	761	968	75+
40.1	45.5	45.8	41.1	42.1	41.8	39.8	40.6	40.7	Âge médian
39.8	43.7	44.8	39.7	40.8	41.1	39.3	39.7	40.1	Âge moyen
									<b>Sexes réunis</b>
<b>359,707</b>	<b>50,772</b>	<b>65,112</b>	<b>32,748</b>	<b>167,015</b>	<b>22,114</b>	<b>105,624</b>	<b>21,851</b>	<b>24,945</b>	<b>TOTAL</b>
18,454	1,841	2,354	1,655	7,182	1,090	5,280	1,104	1,205	0-4
22,326	2,339	3,073	1,825	9,035	1,253	6,565	1,395	1,614	5-9
24,296	2,825	3,762	2,171	10,954	1,491	7,740	1,616	1,963	10-14
21,723	2,971	4,006	2,461	11,179	1,543	6,800	1,550	1,832	15-19
23,274	3,188	3,922	2,345	11,834	1,383	7,328	1,215	1,446	20-24
22,512	2,547	3,167	1,774	10,015	1,269	6,421	1,163	1,188	25-29
23,821	2,607	3,009	1,685	8,877	1,254	6,680	1,210	1,322	30-34
29,079	3,310	4,127	2,211	11,607	1,512	8,157	1,585	1,780	35-39
32,883	4,180	5,754	2,944	15,217	1,873	9,300	1,856	2,097	40-44
29,437	4,811	6,061	3,001	15,728	1,870	8,834	1,808	1,940	45-49
24,313	4,478	5,313	2,562	13,296	1,638	7,728	1,703	1,822	50-54
21,697	4,255	4,704	2,229	11,467	1,475	6,547	1,540	1,737	55-59
17,314	3,153	3,778	1,681	8,467	1,127	4,954	1,156	1,327	60-64
15,086	2,362	3,047	1,375	6,743	921	3,963	902	1,067	65-69
13,677	2,332	3,349	1,168	6,168	878	3,535	762	950	70-74
19,815	3,573	5,686	1,661	9,246	1,537	5,792	1,286	1,655	75+
39.1	44.5	44.5	40.4	41.0	40.7	38.8	40.2	40.3	Âge médian
38.7	42.6	43.1	38.9	39.6	39.9	38.3	39.1	39.4	Âge moyen

Table 3.4 Estimates of Population for Census Divisions by Age Group and Sex, July 1, 2003 (PP) - continued

Tableau 3.4 Estimations de la population des divisions de recensement par groupe d'âge et par sexe au 1<sup>er</sup> juillet 2003 (PP) - suite

Age Group and Sex	Census Divisions <sup>5</sup> - Divisions de recensement <sup>5</sup>								
	Le Haut-Saint-Maurice	Le Rocher-Percé	Le Val-Saint-François	Les Basques	Les Chutes-de-la-Chaudière	Les Collines-de-l'Outaouais	Les Etchemins	Les Îles-de-la-Madeleine	Les Jardins-de-Napierville
<b>Males</b>									
<b>TOTAL</b>	<b>8,092</b>	<b>9,606</b>	<b>14,752</b>	<b>4,952</b>	<b>41,145</b>	<b>19,541</b>	<b>9,122</b>	<b>6,479</b>	<b>12,009</b>
0-4	446	370	783	201	2,559	1,167	403	257	630
5-9	502	514	959	228	2,802	1,369	487	376	760
10-14	623	537	1,029	314	3,104	1,573	570	428	932
15-19	575	576	995	346	2,823	1,249	698	394	843
20-24	545	536	962	253	3,002	962	640	289	778
25-29	472	405	844	261	2,837	955	513	316	705
30-34	453	523	857	243	3,111	1,406	518	376	749
35-39	581	723	1,077	291	3,434	1,837	617	543	977
40-44	731	853	1,261	413	3,738	1,991	755	656	1,102
45-49	692	944	1,280	407	3,574	1,844	763	588	983
50-54	544	820	1,246	447	3,321	1,526	696	606	840
55-59	489	778	1,047	363	2,608	1,273	602	484	759
60-64	435	596	782	293	1,646	902	508	342	632
65-69	343	429	551	264	989	629	425	270	461
70-74	296	398	496	238	707	399	377	231	374
75+	365	604	583	390	890	459	550	323	484
Median Age	39.0	43.7	39.5	44.2	35.5	38.1	40.8	41.9	38.3
Mean Age	37.8	41.9	38.1	42.5	34.9	36.2	39.9	40.4	37.4
<b>Females</b>									
<b>TOTAL</b>	<b>7,614</b>	<b>9,559</b>	<b>14,212</b>	<b>4,805</b>	<b>40,831</b>	<b>18,411</b>	<b>8,731</b>	<b>6,580</b>	<b>11,442</b>
0-4	395	356	693	162	2,464	1,070	358	240	630
5-9	450	453	876	227	2,730	1,231	470	310	736
10-14	507	520	1,009	255	2,841	1,461	520	449	886
15-19	555	535	855	281	2,573	1,167	622	352	732
20-24	430	413	807	224	2,705	856	528	295	602
25-29	439	422	799	210	3,007	987	433	296	632
30-34	419	535	812	200	2,976	1,488	404	466	716
35-39	516	689	1,052	289	3,401	1,765	556	557	905
40-44	636	823	1,254	376	3,794	1,888	733	631	1,064
45-49	649	889	1,203	408	3,699	1,785	727	600	865
50-54	523	856	1,090	398	3,336	1,367	657	492	791
55-59	496	715	959	391	2,540	1,134	578	489	724
60-64	400	593	694	317	1,497	750	476	350	542
65-69	351	506	612	252	968	481	452	306	443
70-74	303	432	514	246	840	380	434	248	390
75+	545	822	983	569	1,460	601	783	499	784
Median Age	40.8	45.2	40.8	47.3	36.8	37.8	43.3	42.6	39.4
Mean Age	39.9	43.7	39.9	45.5	36.1	36.4	42.2	42.0	38.9
<b>Both Sexes</b>									
<b>TOTAL</b>	<b>15,706</b>	<b>19,165</b>	<b>28,964</b>	<b>9,757</b>	<b>81,976</b>	<b>37,952</b>	<b>17,853</b>	<b>13,059</b>	<b>23,451</b>
0-4	841	726	1,476	363	5,023	2,237	761	497	1,260
5-9	952	967	1,835	455	5,532	2,600	957	686	1,496
10-14	1,130	1,057	2,038	569	5,945	3,034	1,090	877	1,818
15-19	1,130	1,111	1,850	627	5,396	2,416	1,320	746	1,575
20-24	975	949	1,769	477	5,707	1,818	1,168	584	1,380
25-29	911	827	1,643	471	5,844	1,942	946	612	1,337
30-34	872	1,058	1,669	443	6,087	2,894	922	842	1,465
35-39	1,097	1,412	2,129	580	6,835	3,602	1,173	1,100	1,882
40-44	1,367	1,676	2,515	789	7,532	3,879	1,488	1,287	2,166
45-49	1,341	1,833	2,483	815	7,273	3,629	1,490	1,188	1,848
50-54	1,067	1,676	2,336	845	6,657	2,893	1,353	1,098	1,631
55-59	985	1,493	2,006	754	5,148	2,407	1,180	973	1,483
60-64	835	1,189	1,476	610	3,143	1,652	984	692	1,174
65-69	694	935	1,163	516	1,957	1,110	877	576	904
70-74	599	830	1,010	484	1,547	779	811	479	764
75+	910	1,426	1,566	959	2,350	1,060	1,333	822	1,268
Median Age	39.8	44.5	40.2	45.7	36.2	38.0	42.1	42.3	38.8
Mean Age	38.9	42.8	39.0	44.0	35.5	36.3	41.1	41.2	38.2



Table 3.4 Estimates of Population for Census Divisions by Age Group and Sex, July 1, 2003 (PP) - continued  
 Tableau 3.4 Estimations de la population des divisions de recensement par groupe d'âge et par sexe au 1<sup>er</sup> juillet 2003 (PP) - suite

Census Divisions <sup>5</sup> - Divisions de recensement <sup>5</sup>									Groupe d'âge et sexe
Les Laurentides	Les Maskoutains	Les Moulins	Les Pays-d'en-Haut	Lotbinière	Manicouagan	Maria-Chapdelaine	Maskinongé	Matane	
<b>20,135</b>	<b>39,577</b>	<b>58,983</b>	<b>16,507</b>	<b>14,065</b>	<b>17,076</b>	<b>13,514</b>	<b>12,012</b>	<b>11,181</b>	<b>Masculin</b>
852	2,073	3,477	621	692	801	616	471	457	<b>TOTAL</b>
1,031	2,342	4,539	683	841	989	773	589	535	0-4
1,265	2,749	5,309	946	1,060	1,280	920	656	700	5-9
1,218	2,660	4,363	801	993	1,232	1,090	759	719	10-14
1,119	3,083	3,757	734	977	1,050	1,022	772	762	15-19
1,050	2,660	3,749	654	832	1,011	814	637	584	20-24
1,037	2,471	4,111	769	830	1,034	700	572	519	25-29
1,499	2,970	5,246	1,079	1,032	1,352	883	881	769	30-34
1,764	3,393	6,041	1,428	1,222	1,670	1,251	1,118	947	35-39
1,773	3,358	5,083	1,546	1,205	1,654	1,246	1,133	1,051	40-44
1,521	2,969	4,079	1,474	1,087	1,381	1,048	960	1,004	45-49
1,601	2,542	3,456	1,481	910	1,175	900	945	856	50-54
1,406	1,862	2,223	1,330	726	824	705	755	689	55-59
1,078	1,374	1,461	1,080	557	616	527	607	478	60-64
846	1,210	1,077	966	437	475	427	466	480	65-69
1,075	1,861	1,012	915	664	532	592	691	631	70-74
42.8	38.2	35.2	46.7	39.1	39.3	39.7	42.9	42.9	75+
41.2	37.7	34.1	44.1	38.1	37.6	38.2	41.4	41.0	Âge médian
									Âge moyen
<b>20,070</b>	<b>40,918</b>	<b>58,187</b>	<b>16,644</b>	<b>13,315</b>	<b>16,507</b>	<b>13,125</b>	<b>11,779</b>	<b>11,264</b>	<b>Féminin</b>
801	1,887	3,279	646	645	799	662	427	373	<b>TOTAL</b>
968	2,275	4,254	681	790	1,019	719	547	473	0-4
1,164	2,536	5,147	842	943	1,132	910	645	633	5-9
1,142	2,564	4,049	723	967	1,061	978	669	696	10-14
1,028	2,904	3,234	634	772	1,007	889	642	636	15-19
958	2,359	3,623	633	735	899	719	566	535	20-24
1,032	2,285	4,338	811	759	1,022	585	535	533	25-29
1,383	2,869	5,433	1,135	943	1,389	888	805	717	30-34
1,878	3,405	6,040	1,483	1,159	1,623	1,198	1,024	1,032	35-39
1,731	3,349	5,129	1,568	988	1,557	1,200	1,029	1,055	40-44
1,631	2,984	4,003	1,473	1,006	1,232	941	933	1,001	45-49
1,630	2,599	3,227	1,580	866	1,048	843	915	864	50-54
1,363	2,011	2,135	1,367	672	753	630	707	637	55-59
1,020	1,634	1,477	1,020	537	669	563	634	508	60-64
901	1,556	1,151	871	495	530	532	530	515	65-69
1,440	3,701	1,668	1,177	1,038	767	868	1,171	1,056	70-74
44.2	41.2	36.2	47.4	40.5	39.8	40.9	45.1	45.0	75+
42.7	40.9	35.1	45.0	40.0	38.5	39.7	44.0	43.7	Âge médian
									Âge moyen
<b>40,205</b>	<b>80,495</b>	<b>117,170</b>	<b>33,151</b>	<b>27,380</b>	<b>33,583</b>	<b>26,639</b>	<b>23,791</b>	<b>22,445</b>	<b>Sexes réunis</b>
1,653	3,960	6,756	1,267	1,337	1,600	1,278	898	830	<b>TOTAL</b>
1,999	4,617	8,793	1,364	1,631	2,008	1,492	1,136	1,008	0-4
2,429	5,285	10,456	1,788	2,003	2,412	1,830	1,301	1,333	5-9
2,360	5,224	8,412	1,524	1,960	2,293	2,068	1,428	1,415	10-14
2,147	5,987	6,991	1,368	1,749	2,057	1,911	1,414	1,398	15-19
2,008	5,019	7,372	1,287	1,567	1,910	1,533	1,203	1,119	20-24
2,069	4,756	8,449	1,580	1,589	2,056	1,285	1,107	1,052	25-29
2,882	5,839	10,679	2,214	1,975	2,741	1,771	1,686	1,486	30-34
3,642	6,798	12,081	2,911	2,381	3,293	2,449	2,142	1,979	35-39
3,504	6,707	10,212	3,114	2,193	3,211	2,446	2,162	2,106	40-44
3,152	5,953	8,082	2,947	2,093	2,613	1,989	1,893	2,005	45-49
3,231	5,141	6,683	3,061	1,776	2,223	1,743	1,860	1,720	50-54
2,769	3,873	4,358	2,697	1,398	1,577	1,335	1,462	1,326	55-59
2,098	3,008	2,938	2,100	1,094	1,285	1,090	1,241	986	60-64
1,747	2,766	2,228	1,837	932	1,005	959	996	995	65-69
2,515	5,562	2,680	2,092	1,702	1,299	1,460	1,862	1,687	70-74
43.5	39.7	35.7	47.0	39.8	39.5	40.3	44.0	44.0	75+
42.0	39.3	34.6	44.6	39.0	38.1	38.9	42.7	42.4	Âge médian
									Âge moyen

Table 3.4 Estimates of Population for Census Divisions by Age Group and Sex, July 1, 2003 (PP) - continued

Tableau 3.4 Estimations de la population des divisions de recensement par groupe d'âge et par sexe au 1<sup>er</sup> juillet 2003 (PP) - suite

Age Group and Sex	Census Divisions <sup>5</sup> - Divisions de recensement <sup>5</sup>								
	Matawinie	Mékinac	Memphrémagog	Minganie-Basse-Côte-Nord	Mirabel	Montcalm	Montmagny	Nicolet-Yamaska	Nord-du-Québec
<b>Males</b>									
<b>TOTAL</b>	<b>23,184</b>	<b>6,553</b>	<b>21,789</b>	<b>6,311</b>	<b>15,392</b>	<b>20,687</b>	<b>11,792</b>	<b>11,599</b>	<b>20,502</b>
0-4	950	225	1,023	352	1,148	1,055	544	536	1,954
5-9	1,256	300	1,135	422	1,398	1,362	616	625	1,919
10-14	1,504	342	1,354	470	1,242	1,577	685	807	1,988
15-19	1,265	446	1,355	473	918	1,312	743	808	1,770
20-24	1,180	429	1,198	366	829	1,143	757	798	1,565
25-29	1,014	291	1,172	372	1,057	1,064	680	614	1,599
30-34	1,129	282	1,204	456	1,379	1,352	715	633	1,599
35-39	1,540	399	1,476	556	1,575	1,754	824	797	1,602
40-44	1,950	531	1,714	545	1,618	1,947	1,025	1,042	1,648
45-49	1,910	567	1,850	559	1,117	1,756	1,050	1,046	1,395
50-54	1,829	593	1,722	441	926	1,504	870	899	1,070
55-59	1,894	576	1,855	397	680	1,355	868	804	856
60-64	1,843	438	1,503	261	523	1,162	705	625	582
65-69	1,437	354	1,164	159	362	885	538	486	426
70-74	1,217	288	932	174	308	703	452	463	261
75+	1,266	492	1,132	308	312	756	720	616	268
Median Age	44.5	45.3	42.9	37.5	34.1	39.4	41.5	41.0	28.3
Mean Age	42.4	43.1	41.1	36.9	33.1	38.1	40.5	39.5	29.9
<b>Females</b>									
<b>TOTAL</b>	<b>22,350</b>	<b>6,292</b>	<b>22,015</b>	<b>6,088</b>	<b>15,154</b>	<b>19,443</b>	<b>11,804</b>	<b>11,742</b>	<b>19,161</b>
0-4	982	188	960	368	1,140	1,073	499	486	1,848
5-9	1,186	248	1,161	375	1,314	1,308	591	632	1,876
10-14	1,435	323	1,359	483	1,322	1,502	659	753	1,889
15-19	1,255	324	1,272	446	811	1,221	723	758	1,685
20-24	962	368	1,081	371	809	963	634	672	1,533
25-29	918	254	1,134	373	1,178	1,025	618	544	1,550
30-34	1,046	258	1,162	422	1,481	1,226	625	532	1,510
35-39	1,499	360	1,467	519	1,569	1,637	808	800	1,467
40-44	1,870	517	1,718	526	1,341	1,766	946	987	1,407
45-49	1,881	582	1,717	478	1,019	1,618	907	956	1,190
50-54	1,754	551	1,842	417	807	1,356	925	847	981
55-59	1,881	513	1,879	319	688	1,275	868	789	793
60-64	1,668	430	1,517	215	558	1,015	693	616	546
65-69	1,318	364	1,127	212	364	755	568	543	375
70-74	1,105	348	881	183	274	692	549	560	244
75+	1,590	664	1,738	381	479	1,011	1,191	1,267	267
Median Age	45.1	47.7	44.2	37.0	33.4	39.4	43.8	43.6	27.5
Mean Age	43.0	45.8	42.5	37.2	33.4	38.4	43.2	42.9	29.5
<b>Both Sexes</b>									
<b>TOTAL</b>	<b>45,534</b>	<b>12,845</b>	<b>43,804</b>	<b>12,399</b>	<b>30,546</b>	<b>40,130</b>	<b>23,596</b>	<b>23,341</b>	<b>39,663</b>
0-4	1,932	413	1,983	720	2,288	2,128	1,043	1,022	3,802
5-9	2,442	548	2,296	797	2,712	2,670	1,207	1,257	3,795
10-14	2,939	665	2,713	953	2,564	3,079	1,344	1,560	3,877
15-19	2,520	770	2,627	919	1,729	2,533	1,466	1,566	3,455
20-24	2,142	797	2,279	737	1,638	2,106	1,391	1,470	3,098
25-29	1,932	545	2,306	745	2,235	2,089	1,298	1,158	3,149
30-34	2,175	540	2,366	878	2,860	2,578	1,340	1,165	3,109
35-39	3,039	759	2,943	1,075	3,144	3,391	1,632	1,597	3,069
40-44	3,820	1,048	3,432	1,071	2,959	3,713	1,971	2,029	3,055
45-49	3,791	1,149	3,567	1,037	2,136	3,374	1,957	2,002	2,585
50-54	3,583	1,144	3,564	858	1,733	2,860	1,795	1,746	2,051
55-59	3,775	1,089	3,734	716	1,368	2,630	1,736	1,593	1,649
60-64	3,511	868	3,020	476	1,081	2,177	1,398	1,241	1,128
65-69	2,755	718	2,291	371	726	1,640	1,106	1,029	801
70-74	2,322	636	1,813	357	582	1,395	1,001	1,023	505
75+	2,856	1,156	2,870	689	791	1,767	1,911	1,883	535
Median Age	44.8	46.5	43.5	37.3	33.8	39.4	42.7	42.3	27.9
Mean Age	42.7	44.4	41.8	37.1	33.3	38.2	41.8	41.2	29.7

Table 3.4 Estimates of Population for Census Divisions by Age Group and Sex, July 1, 2003 (PP) - continued  
 Tableau 3.4 Estimations de la population des divisions de recensement par groupe d'âge et par sexe au 1<sup>er</sup> juillet 2003 (PP) - suite

Census Divisions <sup>5</sup> - Divisions de recensement <sup>5</sup>									Groupe d'âge et sexe
Papineau	Pontiac	Portneuf	Rimouski-Neigette	Rivière-du-Loup	Robert-Cliche	Roussillon	Rouville	Rouyn-Noranda	
<b>10,595</b>	<b>7,352</b>	<b>23,401</b>	<b>25,833</b>	<b>16,028</b>	<b>9,679</b>	<b>76,520</b>	<b>15,569</b>	<b>19,677</b>	<b>Masculin</b>
415	389	970	1,147	749	509	4,569	774	997	<b>TOTAL</b>
559	449	1,287	1,412	825	509	5,886	948	1,249	0-4
669	543	1,487	1,564	965	656	6,515	1,216	1,486	5-9
684	539	1,462	1,684	1,091	741	5,355	1,144	1,380	10-14
517	358	1,487	2,030	1,303	854	4,825	1,113	1,356	15-19
483	321	1,283	1,646	992	640	4,882	897	1,074	20-24
558	403	1,348	1,492	953	561	5,247	859	1,234	25-29
676	504	1,722	1,742	1,133	671	6,572	1,151	1,549	30-34
904	656	2,148	2,218	1,338	740	7,339	1,529	1,855	35-39
887	574	2,090	2,521	1,487	761	6,160	1,428	1,813	40-44
834	514	1,934	2,250	1,287	736	5,132	1,129	1,482	45-49
870	553	1,656	1,854	1,057	619	4,352	1,026	1,277	50-54
758	425	1,305	1,287	773	494	3,182	746	895	55-59
629	385	1,066	897	601	362	2,424	554	653	60-64
513	298	931	867	550	281	1,975	446	595	65-69
639	441	1,225	1,222	924	545	2,105	609	782	70-74
44.1	41.3	41.6	40.5	40.0	37.9	35.9	38.8	38.6	75+
42.2	39.8	40.2	39.0	39.2	38.1	35.1	37.4	37.4	Âge médian
									Âge moyen
<b>10,409</b>	<b>7,369</b>	<b>22,884</b>	<b>27,452</b>	<b>16,659</b>	<b>9,433</b>	<b>77,269</b>	<b>15,347</b>	<b>19,835</b>	<b>Féminin</b>
405	324	921	1,033	691	494	4,375	780	924	<b>TOTAL</b>
524	429	1,200	1,356	788	481	5,541	979	1,224	0-4
705	536	1,415	1,550	936	615	6,217	1,165	1,413	5-9
588	528	1,397	1,669	1,048	657	4,959	1,052	1,337	10-14
430	335	1,204	1,915	1,195	716	4,456	900	1,244	15-19
450	330	1,128	1,598	884	522	4,714	794	1,102	20-24
529	384	1,191	1,420	895	530	5,529	932	1,254	25-29
700	518	1,573	1,781	1,101	587	6,886	1,234	1,546	30-34
866	603	1,994	2,368	1,348	719	7,329	1,474	1,828	35-39
853	558	1,957	2,626	1,492	765	6,342	1,248	1,758	40-44
832	541	1,776	2,322	1,284	688	5,095	1,201	1,454	45-49
865	532	1,563	1,937	1,127	575	4,509	929	1,165	50-54
726	423	1,331	1,318	804	439	3,353	691	909	55-59
584	364	1,114	1,132	719	388	2,501	565	771	60-64
493	303	1,062	1,048	669	398	2,135	469	670	65-69
859	661	2,058	2,379	1,678	859	3,328	934	1,236	70-74
45.0	42.5	43.5	43.1	43.1	40.8	37.3	39.4	39.6	75+
43.4	41.7	42.6	41.9	42.3	40.6	36.6	38.5	38.9	Âge médian
									Âge moyen
<b>21,004</b>	<b>14,721</b>	<b>46,285</b>	<b>53,285</b>	<b>32,687</b>	<b>19,112</b>	<b>153,789</b>	<b>30,916</b>	<b>39,512</b>	<b>Sexes réunis</b>
820	713	1,891	2,180	1,440	1,003	8,944	1,554	1,921	<b>TOTAL</b>
1,083	878	2,487	2,768	1,613	990	11,427	1,927	2,473	0-4
1,374	1,079	2,902	3,114	1,901	1,271	12,732	2,381	2,899	5-9
1,272	1,067	2,859	3,353	2,139	1,398	10,314	2,196	2,717	10-14
947	693	2,691	3,945	2,498	1,570	9,281	2,013	2,600	15-19
933	651	2,411	3,244	1,876	1,162	9,596	1,691	2,176	20-24
1,087	787	2,539	2,912	1,848	1,091	10,776	1,791	2,488	25-29
1,376	1,022	3,295	3,523	2,234	1,258	13,458	2,385	3,095	30-34
1,770	1,259	4,142	4,586	2,686	1,459	14,668	3,003	3,683	35-39
1,740	1,132	4,047	5,147	2,979	1,526	12,502	2,676	3,571	40-44
1,666	1,055	3,710	4,572	2,571	1,424	10,227	2,330	2,936	45-49
1,735	1,085	3,219	3,791	2,184	1,194	8,861	1,955	2,442	50-54
1,484	848	2,636	2,605	1,577	933	6,535	1,437	1,804	55-59
1,213	749	2,180	2,029	1,320	750	4,925	1,119	1,424	60-64
1,006	601	1,993	1,915	1,219	679	4,110	915	1,265	65-69
1,498	1,102	3,283	3,601	2,602	1,404	5,433	1,543	2,018	70-74
44.6	41.9	42.5	41.8	41.5	39.3	36.6	39.1	39.1	75+
42.8	40.8	41.4	40.5	40.8	39.3	35.9	38.0	38.2	Âge médian
									Âge moyen

Table 3.4 Estimates of Population for Census Divisions by Age Group and Sex, July 1, 2003 (PP) - continued

Tableau 3.4 Estimations de la population des divisions de recensement par groupe d'âge et par sexe au 1<sup>er</sup> juillet 2003 (PP) - suite

Age Group and Sex	Census Divisions <sup>5</sup> - Divisions de recensement <sup>5</sup>								
	Sept-Rivières-Caniapiscou	Témisca-mingue	Témiscouata	Thérèse-de-Blainville	Vallée-de-l'Or	Vaudreuil-Soulanges	Ont.	Algoma	Brant
<b>Males</b>									
<b>TOTAL</b>	<b>19,575</b>	<b>8,962</b>	<b>11,249</b>	<b>69,284</b>	<b>21,618</b>	<b>55,121</b>	<b>6,044,274</b>	<b>59,655</b>	<b>64,582</b>
0-4	1,164	492	519	4,519	1,187	3,373	352,581	2,800	3,958
5-9	1,323	671	573	5,589	1,391	4,183	401,648	3,404	4,491
10-14	1,309	630	761	6,121	1,685	4,400	423,517	4,240	4,732
15-19	1,257	647	813	4,699	1,607	3,427	421,576	4,507	4,848
20-24	1,277	572	726	4,527	1,320	3,047	420,177	3,627	4,524
25-29	1,200	571	617	4,162	1,308	3,189	412,466	2,751	4,235
30-34	1,301	542	556	4,774	1,387	3,915	451,394	3,206	4,333
35-39	1,597	688	722	6,326	1,728	4,955	501,663	3,883	4,993
40-44	1,769	782	987	7,120	2,063	5,517	529,827	4,971	5,230
45-49	1,721	760	1,041	5,880	1,986	4,639	464,746	4,891	4,879
50-54	1,684	695	937	4,456	1,568	3,857	397,516	4,495	4,413
55-59	1,267	482	778	3,771	1,337	3,443	340,045	4,034	3,751
60-64	979	426	605	2,700	1,003	2,371	255,676	3,444	2,769
65-69	746	334	498	1,747	664	1,665	211,027	3,082	2,147
70-74	490	270	430	1,317	638	1,372	186,250	2,827	1,933
75+	491	400	686	1,576	746	1,768	274,165	3,493	3,346
Median Age	38.2	37.8	41.7	35.2	37.9	37.3	36.5	41.5	36.3
Mean Age	36.7	37.1	40.1	34.1	36.7	36.0	36.7	40.1	36.6
<b>Females</b>									
<b>TOTAL</b>	<b>18,766</b>	<b>8,611</b>	<b>10,984</b>	<b>69,649</b>	<b>21,174</b>	<b>55,014</b>	<b>6,194,026</b>	<b>61,649</b>	<b>66,257</b>
0-4	1,003	482	500	4,285	1,083	3,310	339,225	2,643	3,677
5-9	1,209	551	552	5,478	1,358	3,963	386,490	3,276	4,454
10-14	1,325	638	706	5,821	1,617	4,172	403,666	3,807	4,603
15-19	1,261	608	720	4,493	1,453	3,183	399,886	4,253	4,669
20-24	1,163	508	649	4,127	1,228	2,843	405,020	3,687	4,277
25-29	1,144	496	515	4,195	1,261	3,210	407,948	2,810	3,887
30-34	1,294	533	533	4,942	1,302	4,075	449,535	3,327	4,132
35-39	1,570	629	713	6,567	1,673	5,043	501,133	4,226	5,030
40-44	1,753	754	964	7,155	1,972	5,385	527,248	5,196	5,252
45-49	1,637	700	930	5,806	1,859	4,627	473,574	5,166	4,988
50-54	1,422	548	842	4,464	1,580	3,772	410,480	4,407	4,473
55-59	1,185	525	750	3,772	1,241	3,293	347,459	4,166	3,637
60-64	942	368	628	2,598	942	2,270	267,909	3,562	2,900
65-69	654	341	487	1,887	737	1,656	229,076	3,221	2,518
70-74	500	352	540	1,560	687	1,537	212,040	2,982	2,333
75+	704	578	955	2,499	1,181	2,675	433,337	4,920	5,427
Median Age	38.3	38.9	43.2	36.3	38.9	37.9	38.2	42.8	38.6
Mean Age	37.3	38.7	42.0	35.2	38.1	37.1	38.6	41.8	38.9
<b>Both Sexes</b>									
<b>TOTAL</b>	<b>38,341</b>	<b>17,573</b>	<b>22,233</b>	<b>138,933</b>	<b>42,792</b>	<b>110,135</b>	<b>12,238,300</b>	<b>121,304</b>	<b>130,839</b>
0-4	2,167	974	1,019	8,804	2,270	6,683	691,806	5,443	7,635
5-9	2,532	1,222	1,125	11,067	2,749	8,146	788,138	6,680	8,945
10-14	2,634	1,268	1,467	11,942	3,302	8,572	827,183	8,047	9,335
15-19	2,518	1,255	1,533	9,192	3,060	6,610	821,462	8,760	9,517
20-24	2,440	1,080	1,375	8,654	2,548	5,890	825,197	7,314	8,801
25-29	2,344	1,067	1,132	8,357	2,569	6,399	820,414	5,561	8,122
30-34	2,595	1,075	1,089	9,716	2,689	7,990	900,929	6,533	8,465
35-39	3,167	1,317	1,435	12,893	3,401	9,998	1,002,796	8,109	10,023
40-44	3,522	1,536	1,951	14,275	4,035	10,902	1,057,075	10,167	10,482
45-49	3,358	1,460	1,971	11,686	3,845	9,266	938,320	10,057	9,867
50-54	3,106	1,243	1,779	8,920	3,148	7,629	807,996	8,902	8,886
55-59	2,452	1,007	1,528	7,543	2,578	6,736	687,504	8,200	7,388
60-64	1,921	794	1,233	5,298	1,945	4,641	523,585	7,006	5,669
65-69	1,400	675	985	3,634	1,401	3,321	440,103	6,303	4,665
70-74	990	622	970	2,877	1,325	2,909	398,290	5,809	4,266
75+	1,195	978	1,641	4,075	1,927	4,443	707,502	8,413	8,773
Median Age	38.2	38.3	42.4	35.8	38.4	37.6	37.4	42.1	37.5
Mean Age	37.0	37.9	41.0	34.7	37.4	36.5	37.7	41.0	37.8

Table 3.4 Estimates of Population for Census Divisions by Age Group and Sex, July 1, 2003 (PP) - continued  
 Tableau 3.4 Estimations de la population des divisions de recensement par groupe d'âge et par sexe au 1<sup>er</sup> juillet 2003 (PP) - suite

Census Divisions <sup>5</sup> - Divisions de recensement <sup>5</sup>									Groupe d'âge et sexe
Bruce	Chatham-Kent	Cochrane	Dufferin	Durham	Elgin	Essex	Frontenac	Greater Sudbury	
<b>33,444</b>	<b>54,125</b>	<b>43,621</b>	<b>27,480</b>	<b>271,558</b>	<b>42,840</b>	<b>199,727</b>	<b>72,702</b>	<b>78,456</b>	<b>Masculin</b>
									<b>TOTAL</b>
1,568	3,089	2,477	1,792	16,578	2,617	12,215	3,657	3,912	0-4
1,888	3,518	2,816	2,241	20,773	3,130	13,713	4,275	4,964	5-9
2,485	3,922	3,240	2,300	22,478	3,265	13,879	4,709	5,340	10-14
2,654	4,285	3,417	2,148	20,820	3,240	14,141	4,825	5,429	15-19
2,168	3,740	2,875	1,731	18,041	2,730	14,291	5,865	5,533	20-24
1,479	3,028	2,307	1,515	15,896	2,544	14,371	5,050	4,571	25-29
1,541	3,350	2,875	1,927	18,648	2,880	15,804	5,014	5,239	30-34
1,947	3,848	3,295	2,423	23,784	3,332	16,695	5,797	6,097	35-39
2,672	4,655	4,009	2,566	26,579	3,581	17,128	6,196	6,886	40-44
2,679	4,400	3,771	2,130	22,005	3,136	14,896	5,480	6,104	45-49
2,582	3,839	3,164	1,756	18,132	2,745	12,646	4,863	5,724	50-54
2,499	3,115	2,691	1,505	14,515	2,538	10,774	4,317	5,170	55-59
2,013	2,526	1,945	1,056	9,808	2,065	8,036	3,474	3,814	60-64
1,906	2,138	1,614	840	7,650	1,515	6,475	2,781	3,017	65-69
1,489	1,867	1,401	669	6,765	1,321	5,954	2,545	2,828	70-74
1,874	2,805	1,724	881	9,086	2,201	8,709	3,854	3,828	75+
42.0	38.0	38.1	35.2	35.6	36.7	35.5	37.7	38.6	Âge médian
40.1	37.5	37.0	34.7	35.0	36.8	36.1	38.0	38.2	Âge moyen
									<b>Féminin</b>
<b>33,712</b>	<b>55,999</b>	<b>43,090</b>	<b>27,109</b>	<b>276,201</b>	<b>43,256</b>	<b>200,813</b>	<b>74,154</b>	<b>81,720</b>	<b>TOTAL</b>
1,467	2,880	2,247	1,604	16,489	2,387	11,753	3,424	3,709	0-4
1,853	3,499	2,737	2,113	19,804	3,008	13,165	4,209	4,864	5-9
2,334	3,860	3,125	2,248	21,567	3,168	13,141	4,367	5,292	10-14
2,554	4,143	3,247	2,025	19,932	3,129	13,258	4,524	5,392	15-19
2,150	3,451	2,738	1,499	17,064	2,618	13,847	5,683	5,502	20-24
1,326	2,911	2,314	1,361	15,271	2,333	13,864	4,811	4,488	25-29
1,517	3,254	2,806	1,985	19,055	2,727	14,970	4,804	5,164	30-34
2,003	3,903	3,213	2,496	24,947	3,290	15,842	5,422	6,083	35-39
2,646	4,673	3,858	2,494	26,888	3,460	16,017	6,070	6,955	40-44
2,755	4,216	3,516	1,972	22,343	3,194	14,639	5,715	6,751	45-49
2,528	3,680	3,009	1,758	17,931	2,784	12,671	5,037	5,771	50-54
2,369	3,340	2,382	1,463	14,207	2,554	10,741	4,558	4,955	55-59
2,066	2,581	1,906	1,014	10,016	2,047	8,367	3,468	4,057	60-64
1,798	2,338	1,695	823	8,364	1,629	7,134	3,098	3,430	65-69
1,548	2,177	1,555	697	7,811	1,470	6,768	2,884	3,181	70-74
2,798	5,093	2,742	1,557	14,512	3,458	14,636	6,080	6,126	75+
43.2	40.1	38.8	36.7	37.0	38.5	37.1	39.9	40.3	Âge médian
41.7	40.1	38.4	36.4	36.5	38.8	38.1	40.2	40.0	Âge moyen
									<b>Sexes réunis</b>
<b>67,156</b>	<b>110,124</b>	<b>86,711</b>	<b>54,589</b>	<b>547,759</b>	<b>86,096</b>	<b>400,540</b>	<b>146,856</b>	<b>160,176</b>	<b>TOTAL</b>
3,035	5,969	4,724	3,396	33,067	5,004	23,968	7,081	7,621	0-4
3,741	7,017	5,553	4,354	40,577	6,138	26,878	8,484	9,828	5-9
4,819	7,782	6,365	4,548	44,045	6,433	27,020	9,076	10,632	10-14
5,208	8,428	6,664	4,173	40,752	6,369	27,399	9,349	10,821	15-19
4,318	7,191	5,613	3,230	35,105	5,348	28,138	11,548	11,035	20-24
2,805	5,939	4,621	2,876	31,167	4,877	28,235	9,861	9,059	25-29
3,058	6,604	5,681	3,912	37,703	5,607	30,774	9,818	10,403	30-34
3,950	7,751	6,508	4,919	48,731	6,622	32,537	11,219	12,180	35-39
5,318	9,328	7,867	5,060	53,467	7,041	33,145	12,266	13,841	40-44
5,434	8,616	7,287	4,102	44,348	6,330	29,535	11,195	12,855	45-49
5,110	7,519	6,173	3,514	36,063	5,529	25,317	9,900	11,495	50-54
4,868	6,455	5,073	2,968	28,722	5,092	21,515	8,875	10,125	55-59
4,079	5,107	3,851	2,070	19,824	4,112	16,403	6,942	7,871	60-64
3,704	4,476	3,309	1,663	16,014	3,144	13,609	5,879	6,447	65-69
3,037	4,044	2,956	1,366	14,576	2,791	12,722	5,429	6,009	70-74
4,672	7,898	4,466	2,438	23,598	5,659	23,345	9,934	9,954	75+
42.6	39.1	38.4	36.0	36.3	37.6	36.3	38.8	39.4	Âge médian
40.9	38.8	37.7	35.5	35.7	37.8	37.1	39.1	39.1	Âge moyen

Table 3.4 Estimates of Population for Census Divisions by Age Group and Sex, July 1, 2003 (PP) - continued

Tableau 3.4 Estimations de la population des divisions de recensement par groupe d'âge et par sexe au 1<sup>er</sup> juillet 2003 (PP) - suite

Age Group and Sex	Census Divisions <sup>5</sup> - Divisions de recensement <sup>5</sup>								
	Grey	Haldimand-Norfolk	Haliburton	Halton	Hamilton	Hastings	Huron	Kawartha Lakes	Kenora
<b>Males</b>									
<b>TOTAL</b>	<b>46,191</b>	<b>55,382</b>	<b>8,024</b>	<b>203,917</b>	<b>255,003</b>	<b>66,251</b>	<b>30,833</b>	<b>36,236</b>	<b>33,410</b>
0-4	2,281	2,927	318	12,351	14,318	3,581	1,709	1,606	2,544
5-9	2,746	3,588	326	14,599	16,674	4,238	2,032	2,193	2,617
10-14	3,266	4,130	484	14,699	17,971	4,803	2,314	2,620	2,744
15-19	3,484	4,335	535	14,086	18,085	4,912	2,343	2,658	2,848
20-24	2,964	3,608	354	13,023	18,491	4,255	2,035	2,144	2,245
25-29	2,157	2,610	255	11,734	17,156	3,707	1,606	1,552	2,099
30-34	2,519	3,360	376	14,569	18,045	3,983	1,751	1,802	2,260
35-39	3,098	4,026	474	17,988	20,466	4,969	1,972	2,422	2,400
40-44	3,643	4,651	580	19,375	22,085	5,707	2,442	3,047	2,843
45-49	3,599	4,652	540	16,049	19,628	5,106	2,320	2,876	2,568
50-54	3,279	4,063	604	13,318	16,490	4,397	2,203	2,604	2,021
55-59	3,087	3,535	623	11,908	14,017	4,063	1,800	2,428	1,734
60-64	2,616	2,737	715	8,773	10,840	3,411	1,623	2,098	1,305
65-69	2,393	2,284	669	6,789	9,131	3,014	1,349	1,852	1,079
70-74	2,112	2,009	541	6,047	8,366	2,537	1,244	1,765	934
75+	2,947	2,867	630	8,609	13,240	3,568	2,090	2,569	1,169
Median Age	40.8	39.0	47.6	37.0	36.8	38.9	39.2	41.9	33.5
Mean Age	39.9	38.2	45.0	36.5	37.1	38.3	38.8	40.7	34.3
<b>Females</b>									
<b>TOTAL</b>	<b>47,277</b>	<b>55,256</b>	<b>7,994</b>	<b>209,537</b>	<b>261,773</b>	<b>68,024</b>	<b>31,063</b>	<b>36,561</b>	<b>32,720</b>
0-4	2,146	2,886	266	11,560	13,719	3,472	1,559	1,468	2,507
5-9	2,630	3,606	339	13,708	16,174	3,994	2,045	2,140	2,577
10-14	3,082	3,994	463	14,392	17,003	4,479	2,219	2,472	2,704
15-19	3,400	4,246	488	13,527	16,911	4,619	2,390	2,445	2,603
20-24	2,678	3,121	359	11,996	17,757	4,125	1,850	1,866	2,255
25-29	1,872	2,511	245	11,744	16,913	3,584	1,518	1,474	2,057
30-34	2,449	3,108	397	15,085	17,581	4,051	1,603	1,790	2,146
35-39	3,076	3,890	429	18,547	20,291	4,982	1,987	2,529	2,442
40-44	3,714	4,629	549	19,309	21,500	5,635	2,285	2,964	2,675
45-49	3,673	4,364	589	16,690	19,834	5,034	2,171	2,836	2,283
50-54	3,456	3,820	586	14,032	16,880	4,543	2,065	2,625	1,937
55-59	3,158	3,359	638	12,442	14,487	4,253	1,875	2,498	1,531
60-64	2,737	2,763	681	9,011	11,439	3,533	1,612	2,045	1,239
65-69	2,414	2,325	661	7,371	9,888	3,094	1,429	1,937	1,144
70-74	2,257	2,156	505	6,836	9,986	2,720	1,399	1,856	885
75+	4,535	4,478	799	13,287	21,410	5,906	3,056	3,616	1,735
Median Age	43.2	40.3	49.0	38.6	38.8	40.6	40.8	43.5	33.8
Mean Age	42.2	39.8	46.2	38.4	39.3	40.5	40.8	42.7	35.0
<b>Both Sexes</b>									
<b>TOTAL</b>	<b>93,468</b>	<b>110,638</b>	<b>16,018</b>	<b>413,454</b>	<b>516,776</b>	<b>134,275</b>	<b>61,896</b>	<b>72,797</b>	<b>66,130</b>
0-4	4,427	5,813	584	23,911	28,037	7,053	3,268	3,074	5,051
5-9	5,376	7,194	665	28,307	32,848	8,232	4,077	4,333	5,194
10-14	6,348	8,124	947	29,091	34,974	9,282	4,533	5,092	5,448
15-19	6,884	8,581	1,023	27,613	34,996	9,531	4,733	5,103	5,451
20-24	5,642	6,729	713	25,019	36,248	8,380	3,885	4,010	4,500
25-29	4,029	5,121	500	23,478	34,069	7,291	3,124	3,026	4,156
30-34	4,968	6,468	773	29,654	35,626	8,034	3,354	3,592	4,406
35-39	6,174	7,916	903	36,535	40,757	9,951	3,959	4,951	4,842
40-44	7,357	9,280	1,129	38,684	43,585	11,342	4,727	6,011	5,518
45-49	7,272	9,016	1,129	32,739	39,462	10,140	4,491	5,712	4,851
50-54	6,735	7,883	1,190	27,350	33,370	8,940	4,268	5,229	3,958
55-59	6,245	6,894	1,261	24,350	28,504	8,316	3,675	4,926	3,265
60-64	5,353	5,500	1,396	17,784	22,279	6,944	3,235	4,143	2,544
65-69	4,807	4,609	1,330	14,160	19,019	6,108	2,778	3,789	2,223
70-74	4,369	4,165	1,046	12,883	18,352	5,257	2,643	3,621	1,819
75+	7,482	7,345	1,429	21,896	34,650	9,474	5,146	6,185	2,904
Median Age	42.0	39.7	48.4	37.8	37.8	39.7	40.0	42.7	33.7
Mean Age	41.1	39.0	45.6	37.4	38.2	39.4	39.8	41.7	34.6

Table 3.4 Estimates of Population for Census Divisions by Age Group and Sex, July 1, 2003 (PP) - continued  
 Tableau 3.4 Estimations de la population des divisions de recensement par groupe d'âge et par sexe au 1<sup>er</sup> juillet 2003 (PP) - suite

Census Divisions <sup>5</sup> - Divisions de recensement <sup>5</sup>									Groupe d'âge et sexe
Lambton	Lanark	Leeds and Grenville	Lennox and Addington	Manitoulin	Middlesex	Muskoka	Niagara	Nipissing	
<b>65,359</b>	<b>32,922</b>	<b>49,871</b>	<b>20,755</b>	<b>6,701</b>	<b>209,922</b>	<b>27,928</b>	<b>211,188</b>	<b>42,234</b>	<b>Masculin</b>
									<b>TOTAL</b>
3,326	1,688	2,439	980	342	11,747	1,362	11,102	2,137	0-4
4,101	2,140	3,134	1,217	459	14,284	1,563	12,694	2,543	5-9
4,839	2,480	3,526	1,435	526	15,124	1,797	14,475	3,057	10-14
5,042	2,475	3,424	1,477	510	14,764	1,912	14,607	3,288	15-19
4,514	1,882	2,843	1,231	391	16,450	1,587	13,813	2,849	20-24
3,624	1,603	2,470	1,067	244	15,635	1,302	12,521	2,439	25-29
3,760	1,993	2,984	1,399	358	14,834	1,640	13,659	2,508	30-34
4,214	2,556	3,834	1,549	450	16,563	2,051	15,855	3,091	35-39
5,203	2,903	4,256	1,823	528	17,803	2,351	17,424	3,775	40-44
5,382	2,662	4,025	1,661	516	15,708	2,182	16,094	3,322	45-49
4,741	2,447	3,601	1,528	440	13,676	2,037	14,169	2,920	50-54
4,395	2,109	3,324	1,451	461	11,626	1,811	13,243	2,624	55-59
3,272	1,655	2,855	1,161	440	8,553	1,654	10,456	2,205	60-64
2,748	1,357	2,303	923	383	6,908	1,565	8,917	1,941	65-69
2,540	1,162	1,943	774	298	6,366	1,337	8,501	1,578	70-74
3,658	1,810	2,910	1,079	355	9,881	1,777	13,658	1,957	75+
39.2	39.5	40.3	40.1	40.6	35.7	41.5	39.1	38.9	Âge médian
38.5	38.5	39.5	39.2	39.4	36.4	40.7	39.0	38.2	Âge moyen
<b>67,305</b>	<b>33,629</b>	<b>51,340</b>	<b>20,608</b>	<b>6,645</b>	<b>218,706</b>	<b>28,142</b>	<b>218,761</b>	<b>43,728</b>	<b>Féminin</b>
									<b>TOTAL</b>
3,204	1,716	2,500	1,019	345	11,589	1,253	10,557	2,117	0-4
3,936	1,965	2,884	1,201	412	13,298	1,605	12,488	2,485	5-9
4,652	2,336	3,336	1,441	507	14,244	1,749	13,737	2,898	10-14
4,774	2,364	3,389	1,398	464	14,325	1,855	13,739	2,980	15-19
4,333	1,725	2,652	1,120	345	16,722	1,496	13,160	2,875	20-24
3,382	1,602	2,480	946	270	15,134	1,214	11,835	2,371	25-29
3,742	2,052	3,096	1,183	403	14,579	1,502	13,215	2,633	30-34
4,362	2,448	3,776	1,505	488	16,444	1,899	16,027	3,100	35-39
5,422	2,912	4,233	1,829	484	18,291	2,224	17,441	3,750	40-44
5,277	2,793	4,169	1,555	468	16,533	2,232	16,498	3,310	45-49
4,842	2,477	3,584	1,513	407	14,424	1,924	14,821	3,017	50-54
4,184	2,061	3,404	1,405	454	12,158	1,879	13,531	2,658	55-59
3,436	1,637	2,710	1,114	453	9,343	1,752	11,185	2,356	60-64
3,028	1,412	2,422	934	340	7,713	1,573	9,819	1,962	65-69
2,830	1,292	2,148	807	290	7,463	1,398	9,696	1,728	70-74
5,901	2,837	4,557	1,638	515	16,446	2,587	21,012	3,488	75+
41.2	41.1	41.8	41.3	41.1	38.0	43.4	41.3	40.6	Âge médian
40.7	40.5	41.4	40.7	40.6	38.7	42.5	41.4	40.3	Âge moyen
<b>132,664</b>	<b>66,551</b>	<b>101,211</b>	<b>41,363</b>	<b>13,346</b>	<b>428,628</b>	<b>56,070</b>	<b>429,949</b>	<b>85,962</b>	<b>Sexes réunis</b>
									<b>TOTAL</b>
6,530	3,404	4,939	1,999	687	23,336	2,615	21,659	4,254	0-4
8,037	4,105	6,018	2,418	871	27,582	3,168	25,182	5,028	5-9
9,491	4,816	6,862	2,876	1,033	29,368	3,546	28,212	5,955	10-14
9,816	4,839	6,813	2,875	974	29,089	3,767	28,346	6,268	15-19
8,847	3,607	5,495	2,351	736	33,172	3,083	26,973	5,724	20-24
7,006	3,205	4,950	2,013	514	30,769	2,516	24,356	4,810	25-29
7,502	4,045	6,080	2,582	761	29,413	3,142	26,874	5,141	30-34
8,576	5,004	7,610	3,054	938	33,007	3,950	31,882	6,191	35-39
10,625	5,815	8,489	3,652	1,012	36,094	4,575	34,865	7,525	40-44
10,659	5,455	8,194	3,216	984	32,241	4,414	32,592	6,632	45-49
9,583	4,924	7,185	3,041	847	28,100	3,961	28,990	5,937	50-54
8,579	4,170	6,728	2,856	915	23,784	3,690	26,774	5,282	55-59
6,708	3,292	5,565	2,275	893	17,896	3,406	21,641	4,561	60-64
5,776	2,769	4,725	1,857	723	14,621	3,138	18,736	3,903	65-69
5,370	2,454	4,091	1,581	588	13,829	2,735	18,197	3,306	70-74
9,559	4,647	7,467	2,717	870	26,327	4,364	34,670	5,445	75+
40.3	40.2	41.1	40.7	40.8	36.9	42.4	40.2	39.7	Âge médian
39.6	39.5	40.4	40.0	40.0	37.5	41.6	40.2	39.3	Âge moyen

Table 3.4 Estimates of Population for Census Divisions by Age Group and Sex, July 1, 2003 (PP) - continued

Tableau 3.4 Estimations de la population des divisions de recensement par groupe d'âge et par sexe au 1<sup>er</sup> juillet 2003 (PP) - suite

Age Group and Sex	Census Divisions <sup>5</sup> - Divisions de recensement <sup>5</sup>								
	Northumber-land	Ottawa	Oxford	Parry Sound	Peel	Perth	Peterborough	Prescott and Russell	Prince Edward
<b>Males</b>									
<b>TOTAL</b>	<b>40,330</b>	<b>405,485</b>	<b>51,641</b>	<b>20,947</b>	<b>560,386</b>	<b>38,345</b>	<b>64,532</b>	<b>40,798</b>	<b>12,992</b>
0-4	1,753	23,260	3,212	963	38,270	2,482	2,970	2,131	522
5-9	2,405	25,576	3,620	1,122	42,404	2,640	3,685	2,815	722
10-14	2,925	27,482	3,832	1,291	42,033	2,871	4,567	3,255	877
15-19	3,035	26,589	3,727	1,491	40,331	2,937	4,855	3,140	927
20-24	2,266	30,121	3,447	1,120	40,735	2,872	4,500	2,377	694
25-29	1,775	31,652	3,000	800	40,880	2,472	3,559	2,139	475
30-34	2,247	32,625	3,454	1,084	45,606	2,446	3,528	2,655	685
35-39	2,798	34,618	3,948	1,414	50,604	2,684	4,320	3,565	848
40-44	3,511	36,039	4,314	1,648	51,099	3,171	5,088	3,928	984
45-49	3,194	31,558	3,944	1,654	42,471	3,050	5,124	3,595	1,007
50-54	2,914	27,101	3,395	1,563	35,405	2,472	4,558	2,823	956
55-59	2,739	23,145	2,862	1,607	29,338	2,053	4,227	2,510	942
60-64	2,183	16,114	2,271	1,582	20,592	1,574	3,375	1,927	848
65-69	2,059	12,451	1,914	1,283	15,144	1,360	2,892	1,341	819
70-74	1,852	10,803	1,728	1,029	11,444	1,218	2,832	1,110	711
75+	2,674	16,351	2,973	1,296	14,030	2,043	4,452	1,487	975
Median Age	41.4	35.8	37.1	43.6	33.9	35.9	40.3	37.9	43.8
Mean Age	40.4	36.3	37.2	41.8	34.0	36.4	39.8	36.7	42.3
<b>Females</b>									
<b>TOTAL</b>	<b>41,482</b>	<b>418,123</b>	<b>52,239</b>	<b>20,717</b>	<b>562,573</b>	<b>38,920</b>	<b>68,083</b>	<b>40,670</b>	<b>13,391</b>
0-4	1,699	22,573	3,151	879	36,204	2,419	2,983	2,138	497
5-9	2,384	25,246	3,399	1,032	40,451	2,492	3,807	2,719	676
10-14	2,858	26,051	3,606	1,251	40,034	2,756	4,259	3,137	851
15-19	2,906	25,452	3,639	1,244	38,118	2,859	4,628	2,857	903
20-24	2,175	28,896	3,232	978	39,672	2,589	4,256	2,282	683
25-29	1,689	30,613	2,732	845	42,105	2,190	3,370	2,097	553
30-34	2,165	31,688	3,190	1,024	46,374	2,373	3,614	2,719	603
35-39	2,955	34,360	3,894	1,380	51,210	2,709	4,476	3,573	857
40-44	3,490	36,406	4,263	1,656	49,719	3,100	5,359	3,783	1,040
45-49	3,129	32,927	3,838	1,601	42,531	2,860	5,337	3,416	1,062
50-54	2,927	28,629	3,279	1,578	36,210	2,513	4,733	2,801	985
55-59	2,695	23,805	2,890	1,687	29,215	2,022	4,424	2,447	969
60-64	2,340	16,998	2,326	1,532	20,578	1,716	3,545	1,795	904
65-69	2,095	13,830	2,078	1,220	15,925	1,467	3,182	1,291	800
70-74	2,018	12,672	2,094	996	12,639	1,389	3,132	1,215	681
75+	3,957	27,977	4,628	1,814	21,588	3,466	6,978	2,400	1,327
Median Age	42.6	37.9	39.2	45.2	34.8	38.5	42.5	38.5	45.2
Mean Age	42.2	38.3	39.4	43.6	35.2	38.9	42.1	37.9	43.8
<b>Both Sexes</b>									
<b>TOTAL</b>	<b>81,812</b>	<b>823,608</b>	<b>103,880</b>	<b>41,664</b>	<b>1,122,959</b>	<b>77,265</b>	<b>132,615</b>	<b>81,468</b>	<b>26,383</b>
0-4	3,452	45,833	6,363	1,842	74,474	4,901	5,953	4,269	1,019
5-9	4,789	50,822	7,019	2,154	82,855	5,132	7,492	5,534	1,398
10-14	5,783	53,533	7,438	2,542	82,067	5,627	8,826	6,392	1,728
15-19	5,941	52,041	7,366	2,735	78,449	5,796	9,483	5,997	1,830
20-24	4,441	59,017	6,679	2,098	80,407	5,461	8,756	4,659	1,377
25-29	3,464	62,265	5,732	1,645	82,985	4,662	6,929	4,236	1,028
30-34	4,412	64,313	6,644	2,108	91,980	4,819	7,142	5,374	1,288
35-39	5,753	68,978	7,842	2,794	101,814	5,393	8,796	7,138	1,705
40-44	7,001	72,445	8,577	3,304	100,818	6,271	10,447	7,711	2,024
45-49	6,323	64,485	7,782	3,255	85,002	5,910	10,461	7,011	2,069
50-54	5,841	55,730	6,674	3,141	71,615	4,985	9,291	5,624	1,941
55-59	5,434	46,950	5,752	3,294	58,553	4,075	8,651	4,957	1,911
60-64	4,523	33,112	4,597	3,114	41,170	3,290	6,920	3,722	1,752
65-69	4,154	26,281	3,992	2,503	31,069	2,827	6,074	2,632	1,619
70-74	3,870	23,475	3,822	2,025	24,083	2,607	5,964	2,325	1,392
75+	6,631	44,328	7,601	3,110	35,618	5,509	11,430	3,887	2,302
Median Age	42.0	36.9	38.2	44.4	34.4	37.3	41.4	38.2	44.5
Mean Age	41.3	37.3	38.3	42.7	34.6	37.7	41.0	37.3	43.0



Table 3.4 Estimates of Population for Census Divisions by Age Group and Sex, July 1, 2003 (PP) - continued  
 Tableau 3.4 Estimations de la population des divisions de recensement par groupe d'âge et par sexe au 1<sup>er</sup> juillet 2003 (PP) - suite

Census Divisions <sup>5</sup> - Divisions de recensement <sup>5</sup>									Groupe d'âge et sexe
Rainy River	Renfrew	Simcoe	Stormont, Dundas and Glengarry	Sudbury	Thunder Bay	Timiskaming	Toronto	Waterloo	
<b>11,229</b>	<b>48,950</b>	<b>204,511</b>	<b>57,221</b>	<b>11,988</b>	<b>77,035</b>	<b>17,055</b>	<b>1,273,877</b>	<b>233,917</b>	<b>Masculin</b>
									<b>TOTAL</b>
566	2,718	11,863	2,857	567	3,989	853	75,356	14,626	0-4
775	3,055	14,665	3,658	657	4,758	1,083	78,212	16,198	5-9
916	3,374	15,796	4,391	815	5,322	1,210	75,797	16,782	10-14
869	3,376	14,529	4,338	874	5,539	1,330	76,467	16,800	15-19
676	3,134	12,741	3,381	716	5,258	949	90,048	17,732	20-24
590	2,733	11,960	2,919	503	4,410	725	109,171	17,637	25-29
667	3,100	14,001	3,340	737	5,059	950	116,731	18,415	30-34
792	3,792	17,320	4,139	821	5,785	1,108	114,415	20,181	35-39
935	4,291	18,856	4,996	1,072	6,903	1,417	107,990	20,498	40-44
943	3,811	15,747	4,682	1,007	6,649	1,430	92,187	17,302	45-49
818	3,359	12,623	4,105	940	5,861	1,305	77,672	14,775	50-54
643	2,957	11,357	3,725	932	4,724	1,200	64,646	12,088	55-59
488	2,522	8,982	2,820	759	3,447	922	49,009	8,965	60-64
434	2,076	7,693	2,501	598	2,834	911	43,210	6,795	65-69
405	1,853	6,884	2,050	447	2,538	687	39,850	6,104	70-74
712	2,799	9,494	3,319	543	3,959	975	63,116	9,019	75+
38.7	39.1	37.2	39.6	41.5	38.7	41.2	35.7	34.7	Âge médian
38.1	38.6	36.8	38.7	39.8	38.0	39.6	36.8	35.3	Âge moyen
									<b>Féminin</b>
<b>11,114</b>	<b>49,769</b>	<b>206,513</b>	<b>58,681</b>	<b>11,277</b>	<b>77,748</b>	<b>17,278</b>	<b>1,337,784</b>	<b>236,105</b>	<b>TOTAL</b>
593	2,660	11,437	2,706	531	4,030	820	72,446	14,299	0-4
761	2,963	14,013	3,664	660	4,603	906	75,181	15,505	5-9
778	3,301	15,200	4,198	792	5,185	1,083	71,590	16,175	10-14
790	3,337	13,947	4,094	807	5,303	1,270	71,594	16,014	15-19
672	2,725	11,925	3,243	553	4,907	900	90,601	16,900	20-24
609	2,577	11,309	2,958	469	4,336	779	112,987	16,637	25-29
668	3,042	13,895	3,270	644	5,015	972	117,453	17,506	30-34
772	3,540	17,529	4,209	818	5,674	1,120	111,685	19,447	35-39
891	4,097	18,629	4,970	1,054	6,773	1,431	107,662	19,923	40-44
842	3,762	15,389	4,526	949	6,480	1,407	96,304	17,484	45-49
721	3,352	12,643	4,059	859	5,490	1,299	85,765	15,044	50-54
628	2,964	11,427	3,608	819	4,452	1,150	71,712	12,381	55-59
508	2,553	9,465	2,966	720	3,425	1,016	55,682	9,026	60-64
462	2,277	8,101	2,524	550	2,935	841	49,949	7,300	65-69
434	2,234	7,367	2,402	374	2,880	741	47,734	7,198	70-74
985	4,385	14,237	5,284	678	6,260	1,543	99,439	15,266	75+
39.4	40.9	38.5	41.0	41.7	39.9	42.8	37.6	36.4	Âge médian
39.6	40.7	38.4	40.7	40.2	39.6	41.8	39.1	37.2	Âge moyen
									<b>Sexes réunis</b>
<b>22,343</b>	<b>98,719</b>	<b>411,024</b>	<b>115,902</b>	<b>23,265</b>	<b>154,783</b>	<b>34,333</b>	<b>2,611,661</b>	<b>470,022</b>	<b>TOTAL</b>
1,159	5,378	23,300	5,563	1,098	8,019	1,673	147,802	28,925	0-4
1,536	6,018	28,678	7,322	1,317	9,361	1,989	153,393	31,703	5-9
1,694	6,675	30,996	8,589	1,607	10,507	2,293	147,387	32,957	10-14
1,659	6,713	28,476	8,432	1,681	10,842	2,600	148,061	32,814	15-19
1,348	5,859	24,666	6,624	1,269	10,165	1,849	180,649	34,632	20-24
1,199	5,310	23,269	5,877	972	8,746	1,504	222,158	34,274	25-29
1,335	6,142	27,896	6,610	1,381	10,074	1,922	234,184	35,921	30-34
1,564	7,332	34,849	8,348	1,639	11,459	2,228	226,100	39,628	35-39
1,826	8,388	37,485	9,966	2,126	13,676	2,848	215,652	40,421	40-44
1,785	7,573	31,136	9,208	1,956	13,129	2,837	188,491	34,786	45-49
1,539	6,711	25,266	8,164	1,799	11,351	2,604	163,437	29,819	50-54
1,271	5,921	22,784	7,333	1,751	9,176	2,350	136,358	24,469	55-59
996	5,075	18,447	5,786	1,479	6,872	1,938	104,691	17,991	60-64
896	4,353	15,794	5,025	1,148	5,769	1,752	93,159	14,095	65-69
839	4,087	14,251	4,452	821	5,418	1,428	87,584	13,302	70-74
1,697	7,184	23,731	8,603	1,221	10,219	2,518	162,555	24,285	75+
39.0	40.0	37.9	40.3	41.6	39.3	42.1	36.6	35.5	Âge médian
38.9	39.7	37.6	39.7	40.0	38.8	40.7	38.0	36.2	Âge moyen

Table 3.4 Estimates of Population for Census Divisions by Age Group and Sex, July 1, 2003 (PP) - continued

Tableau 3.4 Estimations de la population des divisions de recensement par groupe d'âge et par sexe au 1<sup>er</sup> juillet 2003 (PP) - suite

Age Group and Sex	Census Divisions <sup>5</sup> - Divisions de recensement <sup>5</sup>								
	Wellington	York	Man.	Division No. 1	Division No. 2	Division No. 3	Division No. 4	Division No. 5	Division No. 6
<b>Males</b>									
<b>TOTAL</b>	<b>99,197</b>	<b>423,521</b>	<b>576,414</b>	<b>8,766</b>	<b>27,734</b>	<b>22,379</b>	<b>5,046</b>	<b>6,833</b>	<b>4,957</b>
0-4	5,974	26,228	36,177	484	1,893	1,704	332	341	281
5-9	6,887	30,350	40,763	468	2,413	1,877	362	435	369
10-14	7,201	31,900	43,258	607	2,589	1,880	408	545	405
15-19	7,011	32,312	42,664	674	2,482	1,968	423	509	452
20-24	7,254	30,352	41,368	445	2,036	1,710	297	328	304
25-29	6,846	26,692	39,603	343	1,653	1,452	232	300	200
30-34	7,000	30,447	39,211	421	1,891	1,416	284	336	229
35-39	8,193	36,246	42,321	535	2,119	1,493	319	373	307
40-44	8,878	39,297	47,521	634	2,332	1,629	359	539	384
45-49	7,604	34,526	43,620	694	1,904	1,505	367	558	394
50-54	6,257	29,717	37,482	598	1,540	1,255	358	515	310
55-59	5,315	23,887	31,907	610	1,384	1,043	302	449	276
60-64	3,919	16,058	23,391	619	974	795	233	358	242
65-69	3,287	12,655	19,390	590	780	647	209	338	195
70-74	2,978	10,074	17,460	467	681	609	217	303	202
75+	4,593	12,780	30,278	577	1,063	1,396	344	606	407
Median Age	36.0	35.5	35.7	43.2	32.2	32.1	38.0	42.4	38.9
Mean Age	36.2	35.1	36.4	41.4	33.5	34.7	38.0	40.9	38.6
<b>Females</b>									
<b>TOTAL</b>	<b>100,016</b>	<b>428,514</b>	<b>586,362</b>	<b>8,410</b>	<b>26,825</b>	<b>22,346</b>	<b>4,915</b>	<b>6,851</b>	<b>5,263</b>
0-4	5,877	25,120	34,832	468	2,047	1,593	289	338	260
5-9	6,529	29,030	38,558	472	2,279	1,779	331	360	366
10-14	6,794	30,547	41,497	576	2,428	1,854	402	467	422
15-19	6,752	30,329	40,728	564	2,169	1,935	381	506	486
20-24	6,997	27,883	39,425	339	1,808	1,519	243	279	297
25-29	6,280	26,285	37,677	330	1,639	1,352	236	258	252
30-34	6,954	32,010	37,611	415	1,804	1,398	243	324	253
35-39	7,983	38,265	40,777	454	2,061	1,392	293	402	309
40-44	8,527	41,120	46,151	643	2,111	1,624	377	508	372
45-49	7,561	36,605	43,249	620	1,851	1,379	354	536	388
50-54	6,417	30,174	38,303	623	1,513	1,159	314	450	296
55-59	5,403	22,414	32,076	671	1,233	995	271	422	280
60-64	4,142	15,642	24,531	676	981	889	250	373	261
65-69	3,549	13,186	20,785	502	763	691	217	352	216
70-74	3,313	10,869	20,306	422	681	738	206	333	241
75+	6,938	19,035	49,856	635	1,457	2,049	508	943	564
Median Age	37.6	36.8	38.0	44.6	32.9	34.1	40.5	44.9	39.8
Mean Age	38.0	36.4	38.7	42.3	34.4	36.7	40.3	44.0	40.2
<b>Both Sexes</b>									
<b>TOTAL</b>	<b>199,213</b>	<b>852,035</b>	<b>1,162,776</b>	<b>17,176</b>	<b>54,559</b>	<b>44,725</b>	<b>9,961</b>	<b>13,684</b>	<b>10,220</b>
0-4	11,851	51,348	71,009	952	3,940	3,297	621	679	541
5-9	13,416	59,380	79,321	940	4,692	3,656	693	795	735
10-14	13,995	62,447	84,755	1,183	5,017	3,734	810	1,012	827
15-19	13,763	62,641	83,392	1,238	4,651	3,903	804	1,015	938
20-24	14,251	58,235	80,793	784	3,844	3,229	540	607	601
25-29	13,126	52,977	77,280	673	3,292	2,804	468	558	452
30-34	13,954	62,457	76,822	836	3,695	2,814	527	660	482
35-39	16,176	74,511	83,098	989	4,180	2,885	612	775	616
40-44	17,405	80,417	93,672	1,277	4,443	3,253	736	1,047	756
45-49	15,165	71,131	86,869	1,314	3,755	2,884	721	1,094	782
50-54	12,674	59,891	75,785	1,221	3,053	2,414	672	965	606
55-59	10,718	46,301	63,983	1,281	2,617	2,038	573	871	556
60-64	8,061	31,700	47,922	1,295	1,955	1,684	483	731	503
65-69	6,836	25,841	40,175	1,092	1,543	1,338	426	690	411
70-74	6,291	20,943	37,766	889	1,362	1,347	423	636	443
75+	11,531	31,815	80,134	1,212	2,520	3,445	852	1,549	971
Median Age	36.8	36.2	36.8	43.9	32.6	33.1	39.3	43.7	39.4
Mean Age	37.1	35.8	37.5	41.8	33.9	35.7	39.2	42.4	39.4

Table 3.4 Estimates of Population for Census Divisions by Age Group and Sex, July 1, 2003 (PP) - continued  
 Tableau 3.4 Estimations de la population des divisions de recensement par groupe d'âge et par sexe au 1<sup>er</sup> juillet 2003 (PP) - suite

Census Divisions <sup>5</sup> - Divisions de recensement <sup>5</sup>									Groupe d'âge et sexe
Division No. 7	Division No. 8	Division No. 9	Division No. 10	Division No. 11	Division No. 12	Division No. 13	Division No. 14	Division No. 15	
<b>28,497</b>	<b>7,681</b>	<b>12,071</b>	<b>5,193</b>	<b>316,275</b>	<b>10,225</b>	<b>22,159</b>	<b>9,457</b>	<b>11,125</b>	<b>Masculin</b>
									<b>TOTAL</b>
1,605	580	945	338	18,752	530	967	457	563	0-4
1,816	683	833	454	20,425	714	1,531	658	711	5-9
1,987	671	952	455	21,443	786	1,696	747	840	10-14
2,131	707	999	420	21,096	851	1,768	731	855	15-19
2,339	466	781	380	24,335	496	1,252	628	595	20-24
2,072	368	723	236	24,744	439	970	559	562	25-29
1,867	502	707	304	23,323	591	1,133	567	572	30-34
2,103	480	811	484	24,407	778	1,620	744	689	35-39
2,294	506	963	545	26,773	997	2,114	920	881	40-44
2,042	520	954	423	24,331	968	2,049	832	885	45-49
1,885	466	743	310	21,090	805	1,738	680	729	50-54
1,504	388	654	249	17,578	656	1,583	526	688	55-59
1,171	319	483	191	12,265	505	1,174	418	540	60-64
998	253	426	166	10,125	361	941	276	474	65-69
906	259	383	113	9,361	330	691	279	507	70-74
1,777	513	714	125	16,227	418	932	435	1,034	75+
36.1	33.6	35.7	35.1	35.9	39.6	40.4	37.8	41.1	Âge médian
37.2	35.5	36.2	33.8	36.7	37.7	38.4	36.9	40.5	Âge moyen
									<b>Féminin</b>
<b>30,191</b>	<b>7,289</b>	<b>12,111</b>	<b>4,843</b>	<b>330,278</b>	<b>9,814</b>	<b>21,963</b>	<b>8,601</b>	<b>11,122</b>	<b>TOTAL</b>
1,624	549	756	348	17,552	489	1,063	466	570	0-4
1,842	595	830	395	19,445	658	1,474	594	693	5-9
1,915	597	932	430	20,649	806	1,655	677	755	10-14
2,112	631	896	452	20,720	761	1,493	700	767	15-19
2,459	476	710	253	23,877	436	1,147	439	509	20-24
1,966	364	647	192	23,630	382	880	380	506	25-29
1,824	402	710	326	22,400	547	1,057	468	586	30-34
1,982	447	752	445	23,277	868	1,739	723	670	35-39
2,406	477	1,010	486	26,481	955	2,085	763	781	40-44
2,127	467	974	415	24,972	877	1,897	744	813	45-49
1,921	397	767	282	22,608	744	1,656	589	734	50-54
1,607	347	629	242	18,326	602	1,537	506	627	55-59
1,271	332	546	179	13,304	438	1,136	356	582	60-64
1,047	277	445	133	11,600	351	863	287	547	65-69
1,082	273	436	97	11,726	314	726	288	541	70-74
3,006	658	1,071	168	29,711	586	1,555	621	1,441	75+
38.7	35.4	38.9	35.3	38.8	39.8	41.2	39.1	43.3	Âge médian
39.6	37.3	38.8	34.2	39.6	38.5	39.8	38.4	43.0	Âge moyen
									<b>Sexes réunis</b>
<b>58,688</b>	<b>14,970</b>	<b>24,182</b>	<b>10,036</b>	<b>646,553</b>	<b>20,039</b>	<b>44,122</b>	<b>18,058</b>	<b>22,247</b>	<b>TOTAL</b>
3,229	1,129	1,701	686	36,304	1,019	2,030	923	1,133	0-4
3,658	1,278	1,663	849	39,870	1,372	3,005	1,252	1,404	5-9
3,902	1,268	1,884	885	42,092	1,592	3,351	1,424	1,595	10-14
4,243	1,338	1,895	872	41,816	1,612	3,261	1,431	1,622	15-19
4,798	942	1,491	633	48,212	932	2,399	1,067	1,104	20-24
4,038	732	1,370	428	48,374	821	1,850	939	1,068	25-29
3,691	904	1,417	630	45,723	1,138	2,190	1,035	1,158	30-34
4,085	927	1,563	929	47,684	1,646	3,359	1,467	1,359	35-39
4,700	983	1,973	1,031	53,254	1,952	4,199	1,683	1,662	40-44
4,169	987	1,928	838	49,303	1,845	3,946	1,576	1,698	45-49
3,806	863	1,510	592	43,698	1,549	3,394	1,269	1,463	50-54
3,111	735	1,283	491	35,904	1,258	3,120	1,032	1,315	55-59
2,442	651	1,029	370	25,569	943	2,310	774	1,122	60-64
2,045	530	871	299	21,725	712	1,804	563	1,021	65-69
1,988	532	819	210	21,087	644	1,417	567	1,048	70-74
4,783	1,171	1,785	293	45,938	1,004	2,487	1,056	2,475	75+
37.4	34.4	37.3	35.2	37.4	39.7	40.8	38.4	42.1	Âge médian
38.4	36.4	37.5	34.0	38.2	38.1	39.1	37.6	41.7	Âge moyen

Table 3.4 Estimates of Population for Census Divisions by Age Group and Sex, July 1, 2003 (PP) - continued

Tableau 3.4 Estimations de la population des divisions de recensement par groupe d'âge et par sexe au 1<sup>er</sup> juillet 2003 (PP) - suite

Age Group and Sex	Census Divisions <sup>5</sup> - Divisions de recensement <sup>5</sup>								
	Division No. 16	Division No. 17	Division No. 18	Division No. 19	Division No. 20	Division No. 21	Division No. 22	Division No. 23	Sask.
<b>Males</b>									
<b>TOTAL</b>	<b>5,259</b>	<b>11,360</b>	<b>11,812</b>	<b>8,566</b>	<b>5,590</b>	<b>11,699</b>	<b>19,107</b>	<b>4,623</b>	<b>494,529</b>
0-4	322	577	612	893	304	982	2,144	571	31,224
5-9	403	747	772	1,081	360	1,005	2,094	552	34,309
10-14	402	761	985	952	465	1,006	2,208	468	38,722
15-19	453	896	912	880	402	932	1,745	378	40,262
20-24	291	588	583	604	281	851	1,426	352	37,328
25-29	243	569	582	562	278	739	1,422	355	31,480
30-34	261	572	589	615	343	788	1,506	394	29,814
35-39	307	700	645	541	330	784	1,462	290	32,811
40-44	436	793	887	567	410	953	1,315	290	39,074
45-49	378	847	817	466	426	932	1,047	281	37,969
50-54	286	813	776	357	343	771	918	196	31,751
55-59	340	712	736	300	351	649	730	199	25,645
60-64	252	622	697	265	265	446	434	123	19,950
65-69	183	574	728	213	251	302	282	78	17,447
70-74	238	484	624	124	259	204	174	45	16,478
75+	464	1,105	867	146	522	355	200	51	30,265
Median Age	39.4	41.8	41.3	23.6	40.4	32.0	24.8	24.9	35.7
Mean Age	38.8	41.1	40.3	28.1	40.2	33.1	27.4	27.4	36.7
<b>Females</b>									
<b>TOTAL</b>	<b>5,229</b>	<b>11,638</b>	<b>11,565</b>	<b>7,983</b>	<b>5,619</b>	<b>11,299</b>	<b>17,989</b>	<b>4,218</b>	<b>500,314</b>
0-4	277	673	724	872	333	938	2,140	463	29,742
5-9	365	607	734	983	312	946	1,987	511	32,268
10-14	434	725	815	1,050	420	976	2,002	510	36,715
15-19	381	822	754	793	413	924	1,716	352	37,394
20-24	209	568	525	539	276	778	1,451	288	34,954
25-29	229	562	529	552	280	760	1,382	369	31,046
30-34	270	559	608	594	318	789	1,404	312	29,351
35-39	326	703	688	576	340	740	1,291	299	32,824
40-44	348	782	761	458	383	879	1,222	239	38,606
45-49	356	816	843	393	378	834	945	270	37,366
50-54	318	800	731	301	359	718	827	196	30,890
55-59	289	752	786	276	368	547	617	146	25,105
60-64	248	610	737	194	284	415	377	92	20,612
65-69	243	544	663	176	233	295	277	63	18,880
70-74	250	572	582	113	257	228	160	40	18,357
75+	686	1,543	1,085	113	665	532	191	68	46,204
Median Age	41.7	43.9	42.7	22.4	41.6	32.0	23.9	24.7	38.1
Mean Age	42.0	43.4	41.6	27.1	41.7	33.8	26.9	27.4	38.9
<b>Both Sexes</b>									
<b>TOTAL</b>	<b>10,488</b>	<b>22,998</b>	<b>23,377</b>	<b>16,549</b>	<b>11,209</b>	<b>22,998</b>	<b>37,096</b>	<b>8,841</b>	<b>994,843</b>
0-4	599	1,250	1,336	1,765	637	1,920	4,284	1,034	60,966
5-9	768	1,354	1,506	2,064	672	1,951	4,081	1,063	66,577
10-14	836	1,486	1,800	2,002	885	1,982	4,210	978	75,437
15-19	834	1,718	1,666	1,673	815	1,856	3,461	730	77,656
20-24	500	1,156	1,108	1,143	557	1,629	2,877	640	72,282
25-29	472	1,131	1,111	1,114	558	1,499	2,804	724	62,526
30-34	531	1,131	1,197	1,209	661	1,577	2,910	706	59,165
35-39	633	1,403	1,333	1,117	670	1,524	2,753	589	65,635
40-44	784	1,575	1,648	1,025	793	1,832	2,537	529	77,680
45-49	734	1,663	1,660	859	804	1,766	1,992	551	75,335
50-54	604	1,613	1,507	658	702	1,489	1,745	392	62,641
55-59	629	1,464	1,522	576	719	1,196	1,347	345	50,750
60-64	500	1,232	1,434	459	549	861	811	215	40,562
65-69	426	1,118	1,391	389	484	597	559	141	36,327
70-74	488	1,056	1,206	237	516	432	334	85	34,835
75+	1,150	2,648	1,952	259	1,187	887	391	119	76,469
Median Age	40.4	42.8	41.9	23.0	41.0	32.0	24.3	24.8	36.9
Mean Age	40.4	42.3	41.0	27.6	40.9	33.5	27.2	27.4	37.8

Table 3.4 Estimates of Population for Census Divisions by Age Group and Sex, July 1, 2003 (PP) - continued  
 Tableau 3.4 Estimations de la population des divisions de recensement par groupe d'âge et par sexe au 1<sup>er</sup> juillet 2003 (PP) - suite

Census Divisions <sup>5</sup> - Divisions de recensement <sup>5</sup>									Groupe d'âge et sexe
Division No. 1	Division No. 2	Division No. 3	Division No. 4	Division No. 5	Division No. 6	Division No. 7	Division No. 8	Division No. 9	
<b>15,510</b>	<b>10,762</b>	<b>7,390</b>	<b>5,788</b>	<b>16,128</b>	<b>109,900</b>	<b>23,348</b>	<b>15,114</b>	<b>18,237</b>	<b>Masculin</b>
912	549	349	297	848	6,607	1,247	804	932	<b>TOTAL</b>
1,096	601	432	387	929	7,330	1,359	907	1,095	0-4
1,116	777	543	462	1,202	8,198	1,698	1,044	1,270	5-9
1,117	944	604	485	1,296	8,662	2,075	1,243	1,395	10-14
1,156	692	438	380	905	8,834	1,736	1,036	1,020	15-19
1,040	537	330	232	735	7,777	1,188	751	841	20-24
943	558	336	281	752	7,176	1,253	713	957	25-29
1,059	646	382	327	896	7,957	1,469	927	1,058	30-34
1,224	854	624	474	1,242	9,069	1,941	1,263	1,362	35-39
1,176	927	643	490	1,269	8,701	1,890	1,271	1,344	40-44
984	694	555	401	1,157	7,229	1,516	1,070	1,249	45-49
810	589	449	331	966	5,729	1,359	867	1,007	50-54
631	481	313	276	843	4,173	946	670	982	55-59
562	491	319	274	789	3,655	952	599	911	60-64
601	466	370	243	752	3,354	870	688	898	65-69
1,083	956	703	448	1,547	5,449	1,849	1,261	1,916	70-74
37.1	40.5	42.4	40.5	42.1	35.2	38.9	40.5	42.1	75+
37.7	40.1	41.0	39.3	41.1	36.1	38.8	39.7	41.6	Âge médian
									Âge moyen
<b>14,672</b>	<b>10,784</b>	<b>7,199</b>	<b>5,820</b>	<b>16,220</b>	<b>113,701</b>	<b>23,959</b>	<b>15,242</b>	<b>18,906</b>	<b>Féminin</b>
900	616	336	309	759	6,275	1,164	742	892	<b>TOTAL</b>
971	631	417	349	913	6,690	1,340	883	951	0-4
1,091	740	503	487	1,054	7,851	1,576	983	1,267	5-9
1,101	767	578	443	1,248	7,966	1,782	1,157	1,393	10-14
858	601	322	251	802	8,824	1,543	852	1,000	15-19
829	507	309	239	659	7,692	1,309	756	844	20-24
844	539	285	327	726	7,089	1,289	719	890	25-29
923	643	398	327	939	8,085	1,474	945	1,082	30-34
1,134	785	600	445	1,125	9,208	1,846	1,240	1,295	35-39
1,072	847	597	476	1,193	9,054	1,838	1,173	1,309	40-44
872	659	470	368	1,109	7,297	1,515	1,001	1,188	45-49
792	556	387	321	997	5,833	1,276	851	1,077	50-54
591	510	353	254	797	4,595	1,033	732	1,012	55-59
566	559	320	295	771	4,069	979	682	998	60-64
577	495	381	240	813	3,868	1,055	699	908	65-69
1,551	1,329	943	689	2,315	9,305	2,940	1,827	2,800	70-74
39.2	42.2	43.9	42.0	44.5	38.0	41.4	42.4	44.4	75+
39.8	42.1	43.2	41.6	43.9	38.7	41.8	42.2	44.2	Âge médian
									Âge moyen
<b>30,182</b>	<b>21,546</b>	<b>14,589</b>	<b>11,608</b>	<b>32,348</b>	<b>223,601</b>	<b>47,307</b>	<b>30,356</b>	<b>37,143</b>	<b>Sexes réunis</b>
1,812	1,165	685	606	1,607	12,882	2,411	1,546	1,824	<b>TOTAL</b>
2,067	1,232	849	736	1,842	14,020	2,699	1,790	2,046	0-4
2,207	1,517	1,046	949	2,256	16,049	3,274	2,027	2,537	5-9
2,218	1,711	1,182	928	2,544	16,628	3,857	2,400	2,788	10-14
2,014	1,293	760	631	1,707	17,658	3,279	1,888	2,020	15-19
1,869	1,044	639	471	1,394	15,469	2,497	1,507	1,685	20-24
1,787	1,097	621	608	1,478	14,265	2,542	1,432	1,847	25-29
1,982	1,289	780	654	1,835	16,042	2,943	1,872	2,140	30-34
2,358	1,639	1,224	919	2,367	18,277	3,787	2,503	2,657	35-39
2,248	1,774	1,240	966	2,462	17,755	3,728	2,444	2,653	40-44
1,856	1,353	1,025	769	2,266	14,526	3,031	2,071	2,437	45-49
1,602	1,145	836	652	1,963	11,562	2,635	1,718	2,084	50-54
1,222	991	666	530	1,640	8,768	1,979	1,402	1,994	55-59
1,128	1,050	639	569	1,560	7,724	1,931	1,281	1,909	60-64
1,178	961	751	483	1,565	7,222	1,925	1,387	1,806	65-69
2,634	2,285	1,646	1,137	3,862	14,754	4,789	3,088	4,716	70-74
38.1	41.4	43.1	41.2	43.2	36.6	40.2	41.4	43.2	75+
38.7	41.1	42.1	40.4	42.5	37.4	40.3	41.0	42.9	Âge médian
									Âge moyen

Table 3.4 Estimates of Population for Census Divisions by Age Group and Sex, July 1, 2003 (PP) - continued

Tableau 3.4 Estimations de la population des divisions de recensement par groupe d'âge et par sexe au 1<sup>er</sup> juillet 2003 (PP) - suite

Age Group and Sex	Census Divisions <sup>5</sup> - Divisions de recensement <sup>5</sup>								
	Division No. 10	Division No. 11	Division No. 12	Division No. 13	Division No. 14	Division No. 15	Division No. 16	Division No. 17	Division No. 18
<b>Males</b>									
<b>TOTAL</b>	<b>9,643</b>	<b>120,688</b>	<b>11,869</b>	<b>12,294</b>	<b>19,420</b>	<b>41,287</b>	<b>19,196</b>	<b>20,915</b>	<b>17,040</b>
0-4	584	7,603	674	770	1,127	2,838	1,449	1,677	1,957
5-9	642	8,313	921	883	1,243	3,140	1,425	1,722	1,884
10-14	802	9,049	969	1,012	1,395	3,553	1,620	1,953	2,059
15-19	754	9,016	1,060	1,088	1,637	3,446	1,675	1,841	1,924
20-24	524	10,841	694	910	1,132	2,686	1,300	1,671	1,373
25-29	402	9,617	542	695	895	2,407	959	1,435	1,097
30-34	433	8,130	535	697	984	2,488	1,050	1,348	1,180
35-39	553	8,530	656	776	1,164	2,734	1,178	1,372	1,127
40-44	654	9,875	974	983	1,404	3,113	1,426	1,529	1,063
45-49	723	9,446	1,083	1,032	1,441	2,959	1,309	1,419	846
50-54	681	7,599	860	757	1,337	2,579	1,255	1,141	687
55-59	534	5,859	650	567	1,114	2,234	1,031	967	582
60-64	487	4,342	547	416	1,078	1,733	825	757	450
65-69	426	3,494	489	417	895	1,489	746	636	303
70-74	442	3,191	436	440	848	1,406	711	517	245
75+	1,002	5,783	779	851	1,726	2,482	1,237	930	263
Median Age	41.1	33.6	39.2	35.7	40.5	35.2	35.6	30.5	22.4
Mean Age	40.4	35.3	37.9	36.6	40.0	36.2	36.5	33.4	27.1
<b>Females</b>									
<b>TOTAL</b>	<b>9,558</b>	<b>124,915</b>	<b>11,655</b>	<b>11,560</b>	<b>19,616</b>	<b>41,103</b>	<b>19,170</b>	<b>19,811</b>	<b>16,423</b>
0-4	482	7,163	692	700	1,160	2,675	1,403	1,569	1,905
5-9	604	7,702	798	819	1,288	2,878	1,387	1,762	1,885
10-14	716	8,534	953	932	1,451	3,253	1,595	1,789	1,940
15-19	755	8,734	1,029	934	1,442	3,163	1,475	1,674	1,753
20-24	453	10,935	550	641	956	2,420	1,154	1,516	1,276
25-29	401	9,493	542	629	925	2,364	982	1,361	1,205
30-34	454	8,119	581	595	904	2,586	1,030	1,223	1,151
35-39	530	8,567	775	739	1,179	2,659	1,194	1,240	1,125
40-44	636	10,071	952	909	1,368	3,090	1,408	1,476	1,018
45-49	672	9,545	974	871	1,341	2,874	1,279	1,391	860
50-54	604	7,783	759	642	1,243	2,451	1,197	1,042	690
55-59	533	5,790	600	544	1,159	2,101	955	838	495
60-64	478	4,619	502	455	986	1,739	840	759	357
65-69	445	4,199	450	438	865	1,637	813	544	250
70-74	504	3,882	442	515	962	1,516	774	497	229
75+	1,291	9,779	1,056	1,197	2,387	3,697	1,684	1,130	284
Median Age	43.0	36.2	39.5	38.8	41.9	37.4	37.6	31.0	22.6
Mean Age	42.8	37.7	39.0	39.3	41.7	38.5	38.2	33.9	26.9
<b>Both Sexes</b>									
<b>TOTAL</b>	<b>19,201</b>	<b>245,603</b>	<b>23,524</b>	<b>23,854</b>	<b>39,036</b>	<b>82,390</b>	<b>38,366</b>	<b>40,726</b>	<b>33,463</b>
0-4	1,066	14,766	1,366	1,470	2,287	5,513	2,852	3,246	3,862
5-9	1,246	16,015	1,719	1,702	2,531	6,018	2,812	3,484	3,769
10-14	1,518	17,583	1,922	1,944	2,846	6,806	3,215	3,742	3,999
15-19	1,509	17,750	2,089	2,022	3,079	6,609	3,150	3,515	3,677
20-24	977	21,776	1,244	1,551	2,088	5,106	2,454	3,187	2,649
25-29	803	19,110	1,084	1,324	1,820	4,771	1,941	2,796	2,302
30-34	887	16,249	1,116	1,292	1,888	5,074	2,080	2,571	2,331
35-39	1,083	17,097	1,431	1,515	2,343	5,393	2,372	2,612	2,252
40-44	1,290	19,946	1,926	1,892	2,772	6,203	2,834	3,005	2,081
45-49	1,395	18,991	2,057	1,903	2,782	5,833	2,588	2,810	1,706
50-54	1,285	15,382	1,619	1,399	2,580	5,030	2,452	2,183	1,377
55-59	1,067	11,649	1,250	1,111	2,273	4,335	1,986	1,805	1,077
60-64	965	8,961	1,049	871	2,064	3,472	1,665	1,516	807
65-69	871	7,693	939	855	1,760	3,126	1,559	1,180	553
70-74	946	7,073	878	955	1,810	2,922	1,485	1,014	474
75+	2,293	15,562	1,835	2,048	4,113	6,179	2,921	2,060	547
Median Age	42.0	34.9	39.4	37.3	41.2	36.3	36.6	30.7	22.5
Mean Age	41.6	36.5	38.4	37.9	40.9	37.3	37.3	33.6	27.0

Table 3.4 Estimates of Population for Census Divisions by Age Group and Sex, July 1, 2003 (PP) - continued  
 Tableau 3.4 Estimations de la population des divisions de recensement par groupe d'âge et par sexe au 1<sup>er</sup> juillet 2003 (PP) - suite

Census Divisions <sup>5</sup> - Divisions de recensement <sup>5</sup>									Groupe d'âge et sexe
Alta. - Alb.	Division No. 1	Division No. 2	Division No. 3	Division No. 4	Division No. 5	Division No. 6	Division No. 7	Division No. 8	
<b>1,594,162</b>	<b>35,348</b>	<b>70,396</b>	<b>18,622</b>	<b>5,766</b>	<b>25,402</b>	<b>552,141</b>	<b>20,706</b>	<b>82,300</b>	<b>Masculin</b>
<b>98,891</b>	2,111	4,822	1,276	374	1,653	33,292	1,244	5,163	<b>TOTAL</b>
<b>106,287</b>	2,340	5,008	1,477	384	1,874	34,889	1,406	5,696	0-4
<b>115,171</b>	2,550	5,252	1,632	395	2,138	37,546	1,590	6,428	5-9
<b>119,488</b>	2,698	5,512	1,665	497	2,160	38,885	1,759	6,604	10-14
<b>126,303</b>	2,723	6,158	1,145	380	1,504	43,539	1,440	6,668	15-19
<b>123,821</b>	2,379	5,499	897	314	1,391	45,816	1,165	6,237	20-24
<b>122,481</b>	2,472	4,693	997	360	1,725	46,960	1,244	5,801	25-29
<b>124,804</b>	2,544	4,809	1,095	401	1,858	46,448	1,431	6,019	30-34
<b>140,435</b>	2,960	5,562	1,423	473	2,154	50,745	1,830	7,230	35-39
<b>130,734</b>	2,883	5,141	1,295	459	2,010	47,511	1,684	6,778	40-44
<b>102,877</b>	2,207	4,345	1,207	397	1,611	36,597	1,340	5,031	45-49
<b>79,927</b>	1,717	3,428	1,055	288	1,353	27,447	1,048	3,911	50-54
<b>58,206</b>	1,418	2,554	918	260	1,024	18,687	840	2,867	55-59
<b>46,704</b>	1,236	2,160	778	172	895	14,387	761	2,512	60-64
<b>40,026</b>	1,130	2,055	733	205	792	12,266	718	2,132	65-69
<b>58,007</b>	1,980	3,398	1,029	407	1,260	17,126	1,206	3,223	70-74
<b>34.4</b>	35.8	33.1	36.1	37.5	35.7	34.5	37.0	33.7	75+
<b>35.2</b>	36.7	35.1	36.5	37.6	36.0	35.0	37.0	34.9	Âge médian
									Âge moyen
									<b>Féminin</b>
<b>1,559,561</b>	<b>35,315</b>	<b>69,407</b>	<b>19,078</b>	<b>5,411</b>	<b>24,305</b>	<b>542,129</b>	<b>19,725</b>	<b>80,426</b>	<b>TOTAL</b>
<b>93,600</b>	2,077	4,681	1,219	373	1,459	31,515	1,171	4,941	0-4
<b>99,343</b>	2,118	4,601	1,492	341	1,826	32,695	1,383	5,416	5-9
<b>109,635</b>	2,399	4,977	1,606	368	2,049	36,135	1,455	5,850	10-14
<b>112,550</b>	2,489	5,135	1,593	418	1,956	36,537	1,569	6,374	15-19
<b>117,416</b>	2,685	5,903	1,019	333	1,327	40,347	1,119	6,112	20-24
<b>113,569</b>	2,222	4,790	863	337	1,198	42,522	980	5,376	25-29
<b>113,567</b>	2,114	4,188	1,042	296	1,587	43,762	1,157	5,412	30-34
<b>119,900</b>	2,384	4,624	1,175	363	1,772	44,321	1,425	5,901	35-39
<b>136,481</b>	2,973	5,187	1,392	426	1,999	50,341	1,660	7,099	40-44
<b>124,969</b>	2,903	5,061	1,351	377	1,820	45,622	1,484	6,470	45-49
<b>99,930</b>	2,152	4,345	1,187	355	1,522	35,688	1,181	5,019	50-54
<b>79,516</b>	1,812	3,503	1,154	321	1,364	27,285	1,017	3,811	55-59
<b>58,368</b>	1,510	2,627	887	213	1,070	18,847	919	3,081	60-64
<b>48,684</b>	1,332	2,354	801	213	850	15,452	740	2,646	65-69
<b>43,570</b>	1,304	2,210	745	174	776	14,136	719	2,214	70-74
<b>88,463</b>	2,841	5,221	1,552	503	1,730	26,924	1,746	4,704	75+
<b>35.9</b>	38.4	35.5	38.2	38.5	37.2	35.9	38.7	35.7	Âge médian
<b>36.7</b>	38.7	37.1	38.3	38.8	37.5	36.5	38.9	36.4	Âge moyen
									<b>Sexes réunis</b>
<b>3,153,723</b>	<b>70,663</b>	<b>139,803</b>	<b>37,700</b>	<b>11,177</b>	<b>49,707</b>	<b>1,094,270</b>	<b>40,431</b>	<b>162,726</b>	<b>TOTAL</b>
<b>192,491</b>	4,188	9,503	2,495	747	3,112	64,807	2,415	10,104	0-4
<b>205,630</b>	4,458	9,609	2,969	725	3,700	67,584	2,789	11,112	5-9
<b>224,806</b>	4,949	10,229	3,238	763	4,187	73,681	3,045	12,278	10-14
<b>232,038</b>	5,187	10,647	3,258	915	4,116	75,422	3,328	12,978	15-19
<b>243,719</b>	5,408	12,061	2,164	713	2,831	83,886	2,559	12,780	20-24
<b>237,390</b>	4,601	10,289	1,760	651	2,589	88,338	2,145	11,613	25-29
<b>236,048</b>	4,586	8,881	2,039	656	3,312	90,722	2,401	11,213	30-34
<b>244,704</b>	4,928	9,433	2,270	764	3,630	90,769	2,856	11,920	35-39
<b>276,916</b>	5,933	10,749	2,815	899	4,153	101,086	3,490	14,329	40-44
<b>255,703</b>	5,786	10,202	2,646	836	3,830	93,133	3,168	13,248	45-49
<b>202,807</b>	4,359	8,690	2,394	752	3,133	72,285	2,521	10,050	50-54
<b>159,443</b>	3,529	6,931	2,209	609	2,717	54,732	2,065	7,722	55-59
<b>116,574</b>	2,928	5,181	1,805	473	2,094	37,534	1,759	5,948	60-64
<b>95,388</b>	2,568	4,514	1,579	385	1,745	29,839	1,501	5,158	65-69
<b>83,596</b>	2,434	4,265	1,478	379	1,568	26,402	1,437	4,346	70-74
<b>146,470</b>	4,821	8,619	2,581	910	2,990	44,050	2,952	7,927	75+
<b>35.1</b>	37.1	34.2	37.2	38.0	36.5	35.2	37.9	34.7	Âge médian
<b>35.9</b>	37.7	36.1	37.4	38.2	36.7	35.7	37.9	35.6	Âge moyen

Table 3.4 Estimates of Population for Census Divisions by Age Group and Sex, July 1, 2003 (PP) - continued

Tableau 3.4 Estimations de la population des divisions de recensement par groupe d'âge et par sexe au 1<sup>er</sup> juillet 2003 (PP) - suite

Age Group and Sex	Census Divisions <sup>5</sup> - Divisions de recensement <sup>5</sup>								
	Division No. 9	Division No. 10	Division No. 11	Division No. 12	Division No. 13	Division No. 14	Division No. 15	Division No. 16	Division No. 17
<b>Males</b>									
<b>TOTAL</b>	<b>10,506</b>	<b>43,770</b>	<b>517,852</b>	<b>32,605</b>	<b>34,287</b>	<b>14,136</b>	<b>17,751</b>	<b>26,447</b>	<b>31,006</b>
0-4	715	2,426	30,631	2,304	2,087	896	888	1,909	3,056
5-9	827	2,959	33,318	2,773	2,395	1,015	1,004	1,802	3,141
10-14	867	3,472	36,316	2,826	2,732	1,094	1,108	1,914	3,047
15-19	975	3,467	38,088	2,863	2,746	1,227	1,046	2,147	2,713
20-24	671	2,657	42,845	2,288	1,989	959	1,897	2,496	2,308
25-29	648	2,269	41,540	1,969	1,929	760	1,858	2,484	2,200
30-34	662	2,717	38,869	2,311	2,180	942	1,534	2,433	2,286
35-39	759	3,197	40,020	2,549	2,471	1,030	1,444	2,239	2,268
40-44	884	3,581	45,490	2,907	2,805	1,342	1,546	2,406	2,280
45-49	771	3,423	42,041	2,363	2,796	1,307	1,546	2,500	2,016
50-54	625	2,765	33,877	1,705	2,291	974	1,181	1,929	1,525
55-59	580	2,383	27,013	1,427	1,894	743	837	1,221	1,202
60-64	477	2,118	19,661	1,267	1,653	575	527	519	993
65-69	356	1,803	15,808	1,044	1,461	496	431	207	773
70-74	321	1,671	13,469	838	1,166	365	385	122	541
75+	368	2,862	18,866	1,171	1,692	411	519	119	657
Median Age	34.1	38.1	34.6	32.9	37.4	36.0	33.5	30.9	27.9
Mean Age	34.9	38.1	35.5	33.8	37.1	35.3	35.0	31.2	30.2
<b>Females</b>									
<b>TOTAL</b>	<b>9,970</b>	<b>43,285</b>	<b>514,499</b>	<b>30,634</b>	<b>32,288</b>	<b>13,222</b>	<b>16,884</b>	<b>22,858</b>	<b>28,917</b>
0-4	757	2,268	28,677	2,373	1,978	851	900	1,821	2,927
5-9	743	2,802	30,995	2,532	2,277	921	848	1,704	2,877
10-14	826	3,235	34,798	2,706	2,463	1,026	938	1,850	2,860
15-19	780	3,344	36,085	2,657	2,525	1,195	1,017	1,925	2,690
20-24	603	2,451	40,846	1,901	1,769	792	2,002	2,088	2,120
25-29	588	2,335	38,288	1,876	1,647	789	1,706	2,088	2,274
30-34	673	2,488	36,326	2,116	1,945	869	1,514	2,093	2,184
35-39	683	3,028	39,047	2,470	2,424	1,001	1,323	1,995	1,998
40-44	815	3,372	44,700	2,566	2,707	1,250	1,448	2,213	2,057
45-49	725	3,210	41,369	2,024	2,429	1,137	1,320	1,978	1,762
50-54	651	2,751	33,759	1,587	2,114	924	941	1,401	1,332
55-59	611	2,425	27,195	1,398	1,934	676	738	836	1,122
60-64	450	2,056	19,902	1,135	1,614	509	537	360	904
65-69	325	1,821	16,860	937	1,299	440	463	222	612
70-74	250	1,661	15,110	734	1,038	345	399	119	424
75+	490	4,038	30,542	1,622	2,125	497	790	165	774
Median Age	35.1	39.5	36.5	33.1	38.4	35.9	33.3	29.9	27.3
Mean Age	35.6	39.9	37.3	34.3	38.0	35.5	35.7	30.2	29.9
<b>Both Sexes</b>									
<b>TOTAL</b>	<b>20,476</b>	<b>87,055</b>	<b>1,032,351</b>	<b>63,239</b>	<b>66,575</b>	<b>27,358</b>	<b>34,635</b>	<b>49,305</b>	<b>59,923</b>
0-4	1,472	4,694	59,308	4,677	4,065	1,747	1,788	3,730	5,983
5-9	1,570	5,761	64,313	5,305	4,672	1,936	1,852	3,506	6,018
10-14	1,693	6,707	71,114	5,532	5,195	2,120	2,046	3,764	5,907
15-19	1,755	6,811	74,173	5,520	5,271	2,422	2,063	4,072	5,403
20-24	1,274	5,108	83,691	4,189	3,758	1,751	3,899	4,584	4,428
25-29	1,236	4,604	79,828	3,845	3,576	1,549	3,564	4,572	4,474
30-34	1,335	5,205	75,195	4,427	4,125	1,811	3,048	4,526	4,470
35-39	1,442	6,225	79,067	5,019	4,895	2,031	2,767	4,234	4,266
40-44	1,699	6,953	90,190	5,473	5,512	2,592	2,994	4,619	4,337
45-49	1,496	6,633	83,410	4,387	5,225	2,444	2,866	4,478	3,778
50-54	1,276	5,516	67,636	3,292	4,405	1,898	2,122	3,330	2,857
55-59	1,191	4,808	54,208	2,825	3,828	1,419	1,575	2,057	2,324
60-64	927	4,174	39,563	2,402	3,267	1,084	1,064	879	1,897
65-69	681	3,624	32,668	1,981	2,760	936	894	429	1,385
70-74	571	3,332	28,579	1,572	2,204	710	784	241	965
75+	858	6,900	49,408	2,793	3,817	908	1,309	284	1,431
Median Age	34.7	38.8	35.6	33.0	37.9	35.9	33.4	30.5	27.6
Mean Age	35.2	39.0	36.4	34.0	37.5	35.4	35.4	30.7	30.0



Table 3.4 Estimates of Population for Census Divisions by Age Group and Sex, July 1, 2003 (PP) - continued  
 Tableau 3.4 Estimations de la population des divisions de recensement par groupe d'âge et par sexe au 1<sup>er</sup> juillet 2003 (PP) - suite

Census Divisions <sup>5</sup> - Divisions de recensement <sup>5</sup>									Groupe d'âge et sexe
Division No. 18	Division No. 19	B.C. <sup>6</sup> - C.-B. <sup>6</sup>	Alberni-Clayoquot	Bulkley-Nechako	Capital	Cariboo	Central Coast	Central Kootenay	
<b>7,691</b>	<b>47,430</b>	<b>2,054,679</b>	<b>15,831</b>	<b>21,452</b>	<b>164,593</b>	<b>34,197</b>	<b>1,991</b>	<b>29,453</b>	<b>Masculin</b>
									<b>TOTAL</b>
593	3,451	106,066	766	1,493	7,184	1,721	121	1,374	0-4
585	3,394	122,256	966	1,554	8,417	2,062	124	1,641	5-9
599	3,665	134,486	1,141	1,734	9,441	2,490	170	1,921	10-14
684	3,752	144,105	1,192	1,950	10,268	2,886	165	2,209	15-19
445	4,191	145,559	969	1,370	12,391	2,037	141	1,694	20-24
468	3,998	133,241	795	1,222	11,269	1,746	130	1,467	25-29
557	3,738	147,875	920	1,445	11,171	2,056	145	1,694	30-34
584	3,638	159,060	1,012	1,544	11,883	2,341	162	1,898	35-39
717	4,100	175,847	1,266	1,849	13,352	2,958	176	2,328	40-44
600	3,610	166,513	1,333	1,832	13,046	2,939	159	2,489	45-49
505	2,765	150,113	1,277	1,505	12,691	2,674	147	2,415	50-54
360	2,020	124,571	1,174	1,215	10,786	2,474	116	2,152	55-59
313	1,535	93,306	892	909	7,823	1,853	71	1,643	60-64
256	1,168	76,801	701	651	6,313	1,437	67	1,462	65-69
193	924	68,685	580	515	6,075	1,159	51	1,312	70-74
232	1,481	106,195	847	664	12,483	1,364	46	1,754	75+
34.3	31.6	38.1	40.7	34.9	40.1	39.5	35.0	41.8	Âge médian
34.3	33.2	38.0	39.2	34.8	40.3	38.2	34.9	40.4	Âge moyen
									<b>Féminin</b>
<b>6,821</b>	<b>44,387</b>	<b>2,091,901</b>	<b>15,395</b>	<b>20,114</b>	<b>176,813</b>	<b>32,773</b>	<b>1,834</b>	<b>29,137</b>	<b>TOTAL</b>
490	3,122	100,435	736	1,340	6,997	1,744	100	1,331	0-4
554	3,218	115,364	908	1,511	8,051	2,066	125	1,517	5-9
596	3,498	127,125	1,022	1,762	8,988	2,328	159	1,853	10-14
600	3,661	136,346	1,133	1,659	10,055	2,651	149	1,996	15-19
332	3,667	139,695	956	1,325	12,365	1,932	119	1,461	20-24
446	3,244	131,951	693	1,231	11,007	1,633	142	1,393	25-29
443	3,358	150,082	943	1,361	11,044	1,954	135	1,673	30-34
551	3,415	161,777	1,022	1,573	12,122	2,504	155	1,888	35-39
548	3,728	178,068	1,255	1,790	13,950	2,821	137	2,347	40-44
536	3,391	171,919	1,374	1,670	14,470	2,938	143	2,606	45-49
479	2,542	150,758	1,176	1,328	13,604	2,672	117	2,312	50-54
354	1,960	124,325	1,007	1,069	11,490	2,165	103	2,033	55-59
295	1,452	94,446	819	708	8,288	1,570	74	1,657	60-64
204	1,113	78,219	641	536	6,937	1,198	62	1,371	65-69
181	1,031	72,361	551	483	7,108	993	44	1,145	70-74
212	1,987	159,030	1,159	768	20,337	1,604	70	2,554	75+
34.4	32.7	39.5	41.1	34.5	42.8	39.3	34.6	43.1	Âge médian
34.4	34.2	39.7	40.2	34.7	43.0	38.1	35.3	41.9	Âge moyen
									<b>Sexes réunis</b>
<b>14,512</b>	<b>91,817</b>	<b>4,146,580</b>	<b>31,226</b>	<b>41,566</b>	<b>341,406</b>	<b>66,970</b>	<b>3,825</b>	<b>58,590</b>	<b>TOTAL</b>
1,083	6,573	206,501	1,502	2,833	14,181	3,465	221	2,705	0-4
1,139	6,612	237,620	1,874	3,065	16,468	4,128	249	3,158	5-9
1,195	7,163	261,611	2,163	3,496	18,429	4,818	329	3,774	10-14
1,284	7,413	280,451	2,325	3,609	20,323	5,537	314	4,205	15-19
777	7,858	285,254	1,925	2,695	24,756	3,969	260	3,155	20-24
914	7,242	265,192	1,488	2,453	22,276	3,379	272	2,860	25-29
1,000	7,096	297,957	1,863	2,806	22,215	4,010	280	3,367	30-34
1,135	7,053	320,837	2,034	3,117	24,005	4,845	317	3,786	35-39
1,265	7,828	353,915	2,521	3,639	27,302	5,779	313	4,675	40-44
1,136	7,001	338,432	2,707	3,502	27,516	5,877	302	5,095	45-49
984	5,307	300,871	2,453	2,833	26,295	5,346	264	4,727	50-54
714	3,980	248,896	2,181	2,284	22,276	4,639	219	4,185	55-59
608	2,987	187,752	1,711	1,617	16,111	3,423	145	3,300	60-64
460	2,281	155,020	1,342	1,187	13,250	2,635	129	2,833	65-69
374	1,955	141,046	1,131	998	13,183	2,152	95	2,457	70-74
444	3,468	265,225	2,006	1,432	32,820	2,968	116	4,308	75+
34.3	32.1	38.8	40.9	34.7	41.5	39.4	34.8	42.4	Âge médian
34.4	33.7	38.9	39.7	34.7	41.7	38.1	35.1	41.1	Âge moyen

Table 3.4 Estimates of Population for Census Divisions by Age Group and Sex, July 1, 2003 (PP) - continued

Tableau 3.4 Estimations de la population des divisions de recensement par groupe d'âge et par sexe au 1<sup>er</sup> juillet 2003 (PP) - suite

Age Group and Sex	Census Divisions <sup>5</sup> - Divisions de recensement <sup>5</sup>								
	Central Okanagan	Columbia-Shuswap	Comox-Strathcona	Cowichan Valley	East Kootenay	Fraser-Fort George	Fraser Valley	Greater Vancouver	Kitimat-Stikine
<b>Males</b>									
<b>TOTAL</b>	<b>77,518</b>	<b>25,169</b>	<b>49,849</b>	<b>37,530</b>	<b>29,583</b>	<b>50,152</b>	<b>127,310</b>	<b>1,054,437</b>	<b>21,419</b>
0-4	3,773	1,058	2,353	1,909	1,378	2,776	7,889	55,757	1,389
5-9	4,422	1,411	3,013	2,271	1,708	3,536	9,142	61,606	1,643
10-14	5,137	1,759	3,507	2,715	2,033	3,891	9,705	65,246	1,731
15-19	5,506	2,028	4,025	2,852	2,251	4,056	9,882	69,999	1,900
20-24	5,044	1,418	2,842	2,118	1,866	3,648	8,759	80,237	1,290
25-29	4,098	1,110	2,145	1,587	1,581	3,118	7,750	77,954	1,030
30-34	4,764	1,357	2,732	2,055	1,802	3,684	8,636	85,182	1,436
35-39	5,287	1,657	3,406	2,375	2,031	3,874	9,769	89,135	1,654
40-44	6,366	2,032	4,364	3,142	2,612	4,511	10,525	92,730	1,821
45-49	6,074	2,119	4,354	3,005	2,682	4,257	9,437	85,383	1,803
50-54	5,322	1,873	4,033	2,980	2,443	3,761	7,884	75,723	1,663
55-59	4,572	1,668	3,450	2,551	2,062	2,952	6,568	60,948	1,323
60-64	4,026	1,521	2,837	1,981	1,519	2,193	5,259	43,184	948
65-69	3,756	1,307	2,346	1,778	1,194	1,526	4,647	34,392	652
70-74	3,547	1,208	1,880	1,679	1,024	1,157	4,539	30,145	551
75+	5,824	1,643	2,562	2,532	1,397	1,212	6,919	46,816	585
Median Age	40.6	41.9	41.1	41.4	40.3	35.5	36.0	36.8	35.9
Mean Age	40.2	40.7	39.4	40.0	38.8	35.3	36.6	37.2	35.2
<b>Females</b>									
<b>TOTAL</b>	<b>81,194</b>	<b>25,118</b>	<b>50,398</b>	<b>38,176</b>	<b>29,021</b>	<b>48,146</b>	<b>126,919</b>	<b>1,079,849</b>	<b>19,915</b>
0-4	3,344	1,045	2,249	1,600	1,253	2,716	7,450	52,776	1,251
5-9	4,330	1,334	2,839	2,205	1,686	3,168	8,538	57,772	1,436
10-14	4,950	1,655	3,478	2,718	1,919	3,544	9,232	61,465	1,663
15-19	5,270	1,643	3,777	2,871	2,176	3,857	9,280	65,837	1,694
20-24	4,740	1,407	2,702	1,921	1,737	3,433	8,181	77,900	1,118
25-29	3,960	1,096	2,161	1,465	1,482	3,131	7,294	78,235	1,172
30-34	4,746	1,393	2,872	2,079	1,805	3,765	8,720	87,336	1,476
35-39	5,740	1,720	3,612	2,650	2,059	3,947	9,532	89,915	1,573
40-44	6,720	2,186	4,545	3,259	2,557	4,282	10,235	93,707	1,773
45-49	6,466	2,067	4,592	3,282	2,615	4,233	9,230	88,384	1,703
50-54	5,581	1,883	3,961	2,892	2,321	3,483	7,818	77,071	1,429
55-59	4,911	1,704	3,416	2,527	1,881	2,776	6,643	60,988	1,122
60-64	4,413	1,503	2,633	2,045	1,470	1,804	5,442	44,255	814
65-69	3,892	1,280	2,125	1,783	1,084	1,275	4,864	36,345	599
70-74	3,851	1,101	1,796	1,574	979	1,059	4,540	33,391	457
75+	8,280	2,101	3,640	3,305	1,997	1,673	9,920	74,472	635
Median Age	42.6	43.0	41.8	42.5	40.8	35.6	37.6	38.3	35.5
Mean Age	42.5	42.0	40.4	41.4	39.9	35.6	38.3	39.0	35.2
<b>Both Sexes</b>									
<b>TOTAL</b>	<b>158,712</b>	<b>50,287</b>	<b>100,247</b>	<b>75,706</b>	<b>58,604</b>	<b>98,298</b>	<b>254,229</b>	<b>2,134,286</b>	<b>41,334</b>
0-4	7,117	2,103	4,602	3,509	2,631	5,492	15,339	108,533	2,640
5-9	8,752	2,745	5,852	4,476	3,394	6,704	17,680	119,378	3,079
10-14	10,087	3,414	6,985	5,433	3,952	7,435	18,937	126,711	3,394
15-19	10,776	3,671	7,802	5,723	4,427	7,913	19,162	135,836	3,594
20-24	9,784	2,825	5,544	4,039	3,603	7,081	16,940	158,137	2,408
25-29	8,058	2,206	4,306	3,052	3,063	6,249	15,044	156,189	2,202
30-34	9,510	2,750	5,604	4,134	3,607	7,449	17,356	172,518	2,912
35-39	11,027	3,377	7,018	5,025	4,090	7,821	19,301	179,050	3,227
40-44	13,086	4,218	8,909	6,401	5,169	8,793	20,760	186,437	3,594
45-49	12,540	4,186	8,946	6,287	5,297	8,490	18,667	173,767	3,506
50-54	10,903	3,756	7,994	5,872	4,764	7,244	15,702	152,794	3,092
55-59	9,483	3,372	6,866	5,078	3,943	5,728	13,211	121,936	2,445
60-64	8,439	3,024	5,470	4,026	2,989	3,997	10,701	87,439	1,762
65-69	7,648	2,587	4,471	3,561	2,278	2,801	9,511	70,737	1,251
70-74	7,398	2,309	3,676	3,253	2,003	2,216	9,079	63,536	1,008
75+	14,104	3,744	6,202	5,837	3,394	2,885	16,839	121,288	1,220
Median Age	41.6	42.5	41.4	42.0	40.5	35.6	36.8	37.6	35.7
Mean Age	41.4	41.3	39.9	40.7	39.3	35.4	37.5	38.1	35.2

Table 3.4 Estimates of Population for Census Divisions by Age Group and Sex, July 1, 2003 (PP) - continued  
 Tableau 3.4 Estimations de la population des divisions de recensement par groupe d'âge et par sexe au 1<sup>er</sup> juillet 2003 (PP) - suite

Census Divisions <sup>5</sup> - Divisions de recensement <sup>5</sup>									Groupe d'âge et sexe
Kootenay Boundary	Mount Waddington	Nanaimo	North Okanagan	Northern Rockies	Okanagan-Similkameen	Peace River	Powell River	Skeena-Queen Charlotte	
<b>16,188</b>	<b>6,975</b>	<b>65,982</b>	<b>37,692</b>	<b>3,297</b>	<b>38,896</b>	<b>29,754</b>	<b>10,152</b>	<b>11,170</b>	<b>Masculin</b>
703	449	2,763	1,748	248	1,545	1,869	394	735	<b>TOTAL</b>
896	459	3,628	2,204	281	1,979	2,221	608	793	0-4
1,110	510	4,199	2,729	265	2,456	2,415	695	958	5-9
1,204	611	4,480	2,949	291	2,641	2,359	747	864	10-14
845	444	3,955	2,310	287	1,924	2,379	493	700	15-19
674	401	2,972	1,686	266	1,524	2,125	371	671	20-24
869	448	3,496	2,082	309	1,803	2,295	531	738	25-29
913	484	4,253	2,462	311	2,162	2,362	649	816	30-34
1,352	647	5,076	3,078	278	2,828	2,611	875	957	35-39
1,483	646	5,371	2,891	261	3,005	2,337	869	912	40-44
1,491	600	5,060	2,756	193	2,774	1,897	886	889	45-49
1,154	486	4,478	2,500	145	2,550	1,484	787	719	50-54
849	315	3,993	2,114	61	2,373	1,078	624	510	55-59
784	192	3,597	1,868	51	2,546	872	486	339	60-64
715	157	3,380	1,699	23	2,472	646	455	254	65-69
1,146	126	5,281	2,616	27	4,314	804	682	315	70-74
43.4	36.9	43.2	41.1	30.2	45.9	33.3	43.3	35.9	75+
41.2	35.4	42.0	40.2	30.4	44.4	34.0	41.5	35.3	Âge médian
									Âge moyen
<b>16,333</b>	<b>6,245</b>	<b>69,356</b>	<b>39,395</b>	<b>2,778</b>	<b>41,218</b>	<b>27,756</b>	<b>10,069</b>	<b>10,580</b>	<b>Féminin</b>
659	439	2,694	1,706	174	1,531	1,956	428	734	<b>TOTAL</b>
746	398	3,406	2,251	265	1,964	2,065	544	747	0-4
998	521	3,971	2,538	254	2,237	2,297	626	808	5-9
1,218	525	4,371	2,852	214	2,539	2,218	763	874	10-14
800	442	4,012	2,098	239	1,694	1,944	428	622	15-19
660	382	3,042	1,697	250	1,564	1,900	358	668	20-24
816	368	3,709	2,159	253	1,973	2,095	507	817	25-29
1,026	494	4,440	2,602	268	2,316	2,255	701	791	30-34
1,366	610	5,415	3,289	248	3,120	2,471	849	919	35-39
1,453	580	5,773	3,234	246	3,153	2,131	864	832	40-44
1,258	445	5,238	2,855	152	2,891	1,704	847	803	45-49
1,050	397	4,844	2,592	91	2,876	1,348	723	603	50-54
900	249	4,170	2,219	50	2,764	939	560	428	55-59
855	152	3,649	1,829	26	2,450	815	466	249	60-64
804	89	3,555	1,770	22	2,518	589	478	232	65-69
1,724	154	7,067	3,704	26	5,628	1,029	927	453	70-74
44.6	35.6	44.7	42.7	29.9	47.6	33.6	44.0	35.1	75+
43.5	34.5	43.6	41.9	30.1	46.2	34.2	42.6	35.4	Âge médian
									Âge moyen
<b>32,521</b>	<b>13,220</b>	<b>135,338</b>	<b>77,087</b>	<b>6,075</b>	<b>80,114</b>	<b>57,510</b>	<b>20,221</b>	<b>21,750</b>	<b>Sexes réunis</b>
1,362	888	5,457	3,454	422	3,076	3,825	822	1,469	<b>TOTAL</b>
1,642	857	7,034	4,455	546	3,943	4,286	1,152	1,540	0-4
2,108	1,031	8,170	5,267	519	4,693	4,712	1,321	1,766	5-9
2,422	1,136	8,851	5,801	505	5,180	4,577	1,510	1,738	10-14
1,645	886	7,967	4,408	526	3,618	4,323	921	1,322	15-19
1,334	783	6,014	3,383	516	3,088	4,025	729	1,339	20-24
1,685	816	7,205	4,241	562	3,776	4,390	1,038	1,555	25-29
1,939	978	8,693	5,064	579	4,478	4,617	1,350	1,607	30-34
2,718	1,257	10,491	6,367	526	5,948	5,082	1,724	1,876	35-39
2,936	1,226	11,144	6,125	507	6,158	4,468	1,733	1,744	40-44
2,749	1,045	10,298	5,611	345	5,665	3,601	1,733	1,692	45-49
2,204	883	9,322	5,092	236	5,426	2,832	1,510	1,322	50-54
1,749	564	8,163	4,333	111	5,137	2,017	1,184	938	55-59
1,639	344	7,246	3,697	77	4,996	1,687	952	588	60-64
1,519	246	6,935	3,469	45	4,990	1,235	933	486	65-69
2,870	280	12,348	6,320	53	9,942	1,833	1,609	768	70-74
44.0	36.2	44.0	42.0	30.0	46.8	33.4	43.7	35.4	75+
42.3	35.0	42.8	41.1	30.3	45.3	34.1	42.0	35.3	Âge médian
									Âge moyen

Table 3.4 Estimates of Population for Census Divisions by Age Group and Sex, July 1, 2003 (PP) - continued

Tableau 3.4 Estimations de la population des divisions de recensement par groupe d'âge et par sexe au 1<sup>er</sup> juillet 2003 (PP) - suite

Age Group and Sex	Census Divisions <sup>5</sup> - Divisions de recensement <sup>5</sup>								
	Squamish-Lillooet	Stikine	Sunshine Coast	Thompson-Nicola	Y.T. - Yn	N.W.T. - T.N.-O.	Fort Smith	Inuvik	Nvt. - Nt
<b>Males</b>									
<b>TOTAL</b>	<b>18,519</b>	<b>746</b>	<b>13,254</b>	<b>61,570</b>	<b>15,657</b>	<b>21,619</b>	<b>16,717</b>	<b>4,902</b>	<b>15,224</b>
0-4	1,160	56	526	2,929	844	1,592	1,192	400	1,755
5-9	1,092	65	737	3,777	954	1,858	1,375	483	1,870
10-14	1,179	71	917	4,361	1,230	1,939	1,444	495	1,697
15-19	1,140	44	918	4,688	1,270	1,745	1,345	400	1,469
20-24	1,542	37	553	4,266	1,139	1,731	1,351	380	1,230
25-29	1,739	49	455	3,306	886	1,746	1,354	392	1,323
30-34	1,744	53	648	3,780	1,120	1,884	1,458	426	1,284
35-39	1,708	46	782	4,084	1,186	1,891	1,503	388	1,247
40-44	1,739	63	1,126	5,185	1,419	1,868	1,472	396	843
45-49	1,497	57	1,176	5,096	1,529	1,585	1,300	285	720
50-54	1,163	40	1,183	4,790	1,324	1,284	1,019	265	650
55-59	976	53	1,060	4,168	1,056	1,064	854	210	437
60-64	657	45	775	3,253	661	527	394	133	294
65-69	434	28	738	2,637	416	370	266	104	178
70-74	356	27	702	2,377	317	249	178	71	120
75+	393	12	958	2,873	306	286	212	74	107
Median Age	33.9	34.8	44.9	39.6	36.8	30.6	31.0	28.6	23.3
Mean Age	34.5	34.9	42.5	38.5	35.6	31.2	31.4	30.2	25.9
<b>Females</b>									
<b>TOTAL</b>	<b>16,653</b>	<b>704</b>	<b>13,983</b>	<b>62,029</b>	<b>15,403</b>	<b>20,253</b>	<b>15,610</b>	<b>4,643</b>	<b>14,160</b>
0-4	1,076	39	518	2,549	882	1,596	1,223	373	1,626
5-9	1,007	50	786	3,649	1,006	1,839	1,360	479	1,826
10-14	1,073	48	861	4,157	1,118	1,817	1,345	472	1,596
15-19	1,114	54	987	4,569	1,216	1,593	1,190	403	1,436
20-24	1,413	55	523	4,128	1,081	1,539	1,162	377	1,191
25-29	1,482	39	480	3,334	1,024	1,676	1,298	378	1,232
30-34	1,505	71	628	3,879	1,205	1,821	1,419	402	1,224
35-39	1,564	44	874	4,390	1,310	1,877	1,499	378	1,065
40-44	1,552	41	1,220	5,404	1,617	1,759	1,424	335	819
45-49	1,296	57	1,248	5,279	1,445	1,408	1,137	271	739
50-54	1,034	55	1,176	4,652	1,159	1,203	968	235	491
55-59	732	53	1,083	4,098	902	776	601	175	423
60-64	546	26	899	3,201	500	501	375	126	227
65-69	417	22	755	2,542	337	297	205	92	128
70-74	347	24	667	2,194	249	213	154	59	63
75+	495	26	1,278	4,004	352	338	250	88	74
Median Age	33.9	34.7	45.5	40.3	35.7	30.2	30.8	27.8	22.4
Mean Age	34.5	36.4	43.5	39.6	34.8	30.7	31.0	29.8	25.1
<b>Both Sexes</b>									
<b>TOTAL</b>	<b>35,172</b>	<b>1,450</b>	<b>27,237</b>	<b>123,599</b>	<b>31,060</b>	<b>41,872</b>	<b>32,327</b>	<b>9,545</b>	<b>29,384</b>
0-4	2,236	95	1,044	5,478	1,726	3,188	2,415	773	3,381
5-9	2,099	115	1,523	7,426	1,960	3,697	2,735	962	3,696
10-14	2,252	119	1,778	8,518	2,348	3,756	2,789	967	3,293
15-19	2,254	98	1,905	9,257	2,486	3,338	2,535	803	2,905
20-24	2,955	92	1,076	8,394	2,220	3,270	2,513	757	2,421
25-29	3,221	88	935	6,640	1,910	3,422	2,652	770	2,555
30-34	3,249	124	1,276	7,659	2,325	3,705	2,877	828	2,508
35-39	3,272	90	1,656	8,474	2,496	3,768	3,002	766	2,312
40-44	3,291	104	2,346	10,589	3,036	3,627	2,896	731	1,662
45-49	2,793	114	2,424	10,375	2,974	2,993	2,437	556	1,459
50-54	2,197	95	2,359	9,442	2,483	2,487	1,987	500	1,141
55-59	1,708	106	2,143	8,266	1,958	1,840	1,455	385	860
60-64	1,203	71	1,674	6,454	1,161	1,028	769	259	521
65-69	851	50	1,493	5,179	753	667	471	196	306
70-74	703	51	1,369	4,571	566	462	332	130	183
75+	888	38	2,236	6,877	658	624	462	162	181
Median Age	33.9	34.8	45.2	40.0	36.3	30.4	30.9	28.2	22.9
Mean Age	34.5	35.7	43.0	39.1	35.2	30.9	31.2	30.0	25.5

Table 3.4 Estimates of Population for Census Divisions by Age Group and Sex, July 1, 2003 (PP) - concluded  
 Tableau 3.4 Estimations de la population des divisions de recensement par groupe d'âge et par sexe au 1<sup>er</sup> juillet 2003 (PP) - fin

Census Divisions <sup>5</sup> - Divisions de recensement <sup>5</sup>									Groupe d'âge et sexe
Baffin	Keewatin	Kitikmeot							
<b>8,290</b>	<b>4,129</b>	<b>2,805</b>							<b>Masculin</b>
912	508	335							<b>TOTAL</b>
986	540	344							0-4
840	540	317							5-9
796	392	281							10-14
691	310	229							15-19
743	343	237							20-24
714	368	202							25-29
691	315	241							30-34
462	240	141							35-39
444	144	132							40-44
407	130	113							45-49
240	115	82							50-54
171	70	53							55-59
90	46	42							60-64
59	36	25							65-69
44	32	31							70-74
24.4	21.3	22.7							75+
26.5	24.7	26.0							Âge médian
									Âge moyen
<b>7,603</b>	<b>3,998</b>	<b>2,559</b>							<b>Féminin</b>
804	526	296							<b>TOTAL</b>
939	567	320							0-4
819	484	293							5-9
783	402	251							10-14
661	314	216							15-19
722	320	190							20-24
656	328	240							25-29
582	288	195							30-34
457	217	145							35-39
446	152	141							40-44
282	137	72							45-49
223	123	77							50-54
107	66	54							55-59
60	28	40							60-64
28	22	13							65-69
34	24	16							70-74
23.4	20.3	22.5							75+
25.6	24.0	25.6							Âge médian
									Âge moyen
<b>15,893</b>	<b>8,127</b>	<b>5,364</b>							<b>Sexes réunis</b>
1,716	1,034	631							<b>TOTAL</b>
1,925	1,107	664							0-4
1,659	1,024	610							5-9
1,579	794	532							10-14
1,352	624	445							15-19
1,465	663	427							20-24
1,370	696	442							25-29
1,273	603	436							30-34
919	457	286							35-39
890	296	273							40-44
689	267	185							45-49
463	238	159							50-54
278	136	107							55-59
150	74	82							60-64
87	58	38							65-69
78	56	47							70-74
23.9	20.8	22.6							75+
26.0	24.4	25.8							Âge médian
									Âge moyen

Table 4.1 Population Aged 15 Years and Over, by Marital Status, Age Group and Sex, Canada, July 1, 2003 (PP)  
 Tableau 4.1 Population âgée de 15 ans et plus, par état matrimonial, groupe d'âge et sexe, Canada au 1<sup>er</sup> juillet 2003 (PP)

Age Group Groupe d'âge	All Statuses Tous états	Single Célibataires	Married (including common-law) Mariés (y compris union libre)	Widowed Veufs	Divorced Divorcés
<b>Males - Masculin</b>					
Number - Nombre					
<b>Total</b>	<b>12,701,126</b>	<b>4,100,792</b>	<b>7,689,605</b>	<b>287,796</b>	<b>622,933</b>
15-19	1,088,772	1,078,392	9,678	60	642
20-24	1,119,035	972,802	143,586	246	2,401
25-29	1,073,969	621,996	439,527	615	11,831
30-34	1,124,790	392,356	700,961	894	30,579
35-39	1,247,414	299,475	888,000	1,826	58,113
40-44	1,364,310	248,695	1,022,590	3,664	89,361
45-49	1,251,593	169,780	974,137	6,266	101,410
50-54	1,078,752	107,017	862,942	10,750	98,043
55-59	913,922	67,605	747,764	15,541	83,012
60-64	684,822	42,553	565,440	19,830	56,999
65-69	552,166	31,912	451,867	29,291	39,096
70-74	484,186	27,736	384,079	44,889	27,482
75-79	358,752	20,929	269,452	53,319	15,052
80-84	221,629	11,743	154,392	49,151	6,343
85-89	97,229	5,178	57,641	32,416	1,994
90+	39,785	2,623	17,549	19,038	575
15-17	641,061	639,446	1,361	15	239
15-64	10,947,379	4,000,671	6,354,625	59,692	532,391
18+	12,060,065	3,461,346	7,688,244	287,781	622,694
18-24	1,566,746	1,411,748	151,903	291	2,804
18-64	10,306,318	3,361,225	6,353,264	59,677	532,152
25-44	4,810,483	1,562,522	3,051,078	6,999	189,884
45-64	3,929,089	386,955	3,150,283	52,387	339,464
65-74	1,036,352	59,648	835,946	74,180	66,578
65+	1,753,747	100,121	1,334,980	228,104	90,542
75+	717,395	40,473	499,034	153,924	23,964
Percent - Pourcentage					
<b>Total</b>	<b>100.0</b>	<b>32.3</b>	<b>60.5</b>	<b>2.3</b>	<b>4.9</b>
15-19	100.0	99.0	0.9	0.0	0.1
20-24	100.0	86.9	12.8	0.0	0.2
25-29	100.0	57.9	40.9	0.1	1.1
30-34	100.0	34.9	62.3	0.1	2.7
35-39	100.0	24.0	71.2	0.1	4.7
40-44	100.0	18.2	75.0	0.3	6.5
45-49	100.0	13.6	77.8	0.5	8.1
50-54	100.0	9.9	80.0	1.0	9.1
55-59	100.0	7.4	81.8	1.7	9.1
60-64	100.0	6.2	82.6	2.9	8.3
65-69	100.0	5.8	81.8	5.3	7.1
70-74	100.0	5.7	79.3	9.3	5.7
75-79	100.0	5.8	75.1	14.9	4.2
80-84	100.0	5.3	69.7	22.2	2.9
85-89	100.0	5.3	59.3	33.3	2.1
90+	100.0	6.6	44.1	47.9	1.4
<b>Median Age - Âge médian</b>	<b>42.5</b>	<b>25.0</b>	<b>48.2</b>	<b>76.0</b>	<b>50.9</b>
<b>Mean Age - Âge moyen</b>	<b>43.8</b>	<b>29.2</b>	<b>49.9</b>	<b>73.9</b>	<b>51.7</b>

Table 4.1 Population Aged 15 Years and Over, by Marital Status, Age Group and Sex, Canada, July 1, 2003 (PP) - continued  
 Tableau 4.1 Population âgée de 15 ans et plus, par état matrimonial, groupe d'âge et sexe, Canada au 1<sup>er</sup> juillet 2003 (PP) - suite

Age Group - Groupe d'âge	All Statuses - Tous états	Single - Célibataires	Married (including common-law) - Mariées (y compris union libre)	Widowed - Veuves	Divorced - Divorcées
<b>Females - Féminin</b>					
Number - Nombre					
<b>Total</b>	<b>13,146,934</b>	<b>3,320,487</b>	<b>7,726,960</b>	<b>1,245,312</b>	<b>854,175</b>
15-19	1,031,773	1,000,807	30,225	97	644
20-24	1,069,466	802,562	262,550	336	4,018
25-29	1,044,163	439,286	586,171	1,513	17,193
30-34	1,103,923	256,934	803,749	2,725	40,515
35-39	1,233,785	196,170	955,757	5,953	75,905
40-44	1,355,014	171,360	1,058,985	12,366	112,303
45-49	1,264,150	127,900	981,481	22,010	132,759
50-54	1,097,745	88,700	836,350	38,434	134,261
55-59	928,537	59,623	689,665	61,098	118,151
60-64	711,978	39,939	501,856	88,690	81,493
65-69	595,736	31,510	382,706	125,818	55,702
70-74	554,927	30,215	300,773	184,052	39,887
75-79	480,675	27,616	199,096	230,135	23,828
80-84	362,027	22,489	100,675	226,632	12,231
85-89	199,724	15,150	29,378	151,085	4,111
90+	113,311	10,226	7,543	94,368	1,174
15-17	609,919	605,435	4,219	34	231
15-64	10,840,534	3,183,281	6,706,789	233,222	717,242
18+	12,537,015	2,715,052	7,722,741	1,245,278	853,944
18-24	1,491,320	1,197,934	288,556	399	4,431
18-64	10,230,615	2,577,846	6,702,570	233,188	717,011
25-44	4,736,885	1,063,750	3,404,662	22,557	245,916
45-64	4,002,410	316,162	3,009,352	210,232	466,664
65-74	1,150,663	61,725	683,479	309,870	95,589
65+	2,306,400	137,206	1,020,171	1,012,090	136,933
75+	1,155,737	75,481	336,692	702,220	41,344
Percent - Pourcentage					
<b>Total</b>	<b>100.0</b>	<b>25.3</b>	<b>58.8</b>	<b>9.5</b>	<b>6.5</b>
15-19	100.0	97.0	2.9	0.0	0.1
20-24	100.0	75.0	24.5	0.0	0.4
25-29	100.0	42.1	56.1	0.1	1.6
30-34	100.0	23.3	72.8	0.2	3.7
35-39	100.0	15.9	77.5	0.5	6.2
40-44	100.0	12.6	78.2	0.9	8.3
45-49	100.0	10.1	77.6	1.7	10.5
50-54	100.0	8.1	76.2	3.5	12.2
55-59	100.0	6.4	74.3	6.6	12.7
60-64	100.0	5.6	70.5	12.5	11.4
65-69	100.0	5.3	64.2	21.1	9.4
70-74	100.0	5.4	54.2	33.2	7.2
75-79	100.0	5.7	41.4	47.9	5.0
80-84	100.0	6.2	27.8	62.6	3.4
85-89	100.0	7.6	14.7	75.6	2.1
90+	100.0	9.0	6.7	83.3	1.0
<b>Median Age - Âge médian</b>	<b>44.0</b>	<b>23.9</b>	<b>45.8</b>	<b>76.8</b>	<b>51.6</b>
<b>Mean Age - Âge moyen</b>	<b>45.7</b>	<b>29.4</b>	<b>47.3</b>	<b>74.8</b>	<b>52.4</b>

Table 4.1 Population Aged 15 Years and Over, by Marital Status, Age Group and Sex, Canada, July 1, 2003 (PP) - concluded  
 Tableau 4.1 Population âgée de 15 ans et plus, par état matrimonial, groupe d'âge et sexe, Canada au 1<sup>er</sup> juillet 2003 (PP) - fin

Age Group - Groupe d'âge	All Statuses - Tous états	Single - Célibataires	Married (including common-law) - Marié(e)s (y compris union libre)	Widowed - Veuf(ve)s	Divorced - Divorcé(e)s
<b>Both Sexes - Sexes réunis</b>	Number - Nombre				
<b>Total</b>	<b>25,848,060</b>	<b>7,421,279</b>	<b>15,416,565</b>	<b>1,533,108</b>	<b>1,477,108</b>
15-19	2,120,545	2,079,199	39,903	157	1,286
20-24	2,188,501	1,775,364	406,136	582	6,419
25-29	2,118,132	1,061,282	1,025,698	2,128	29,024
30-34	2,228,713	649,290	1,504,710	3,619	71,094
35-39	2,481,199	495,645	1,843,757	7,779	134,018
40-44	2,719,324	420,055	2,081,575	16,030	201,664
45-49	2,515,743	297,680	1,955,618	28,276	234,169
50-54	2,176,497	195,717	1,699,292	49,184	232,304
55-59	1,842,459	127,228	1,437,429	76,639	201,163
60-64	1,396,800	82,492	1,067,296	108,520	138,492
65-69	1,147,902	63,422	834,573	155,109	94,798
70-74	1,039,113	57,951	684,852	228,941	67,369
75-79	839,427	48,545	468,548	283,454	38,880
80-84	583,656	34,232	255,067	275,783	18,574
85-89	296,953	20,328	87,019	183,501	6,105
90+	153,096	12,849	25,092	113,406	1,749
15-17	1,250,980	1,244,881	5,580	49	470
15-64	21,787,913	7,183,952	13,061,414	292,914	1,249,633
18+	24,597,080	6,176,398	15,410,985	1,533,059	1,476,638
18-24	3,058,066	2,609,682	440,459	690	7,235
18-64	20,536,933	5,939,071	13,055,834	292,865	1,249,163
25-44	9,547,368	2,626,272	6,455,740	29,556	435,800
45-64	7,931,499	703,117	6,159,635	262,619	806,128
65-74	2,187,015	121,373	1,519,425	384,050	162,167
65+	4,060,147	237,327	2,355,151	1,240,194	227,475
75+	1,873,132	115,954	835,726	856,144	65,308
	Percent - Pourcentage				
<b>Total</b>	<b>100.0</b>	<b>28.7</b>	<b>59.6</b>	<b>5.9</b>	<b>5.7</b>
15-19	100.0	98.1	1.9	0.0	0.1
20-24	100.0	81.1	18.6	0.0	0.3
25-29	100.0	50.1	48.4	0.1	1.4
30-34	100.0	29.1	67.5	0.2	3.2
35-39	100.0	20.0	74.3	0.3	5.4
40-44	100.0	15.4	76.5	0.6	7.4
45-49	100.0	11.8	77.7	1.1	9.3
50-54	100.0	9.0	78.1	2.3	10.7
55-59	100.0	6.9	78.0	4.2	10.9
60-64	100.0	5.9	76.4	7.8	9.9
65-69	100.0	5.5	72.7	13.5	8.3
70-74	100.0	5.6	65.9	22.0	6.5
75-79	100.0	5.8	55.8	33.8	4.6
80-84	100.0	5.9	43.7	47.3	3.2
85-89	100.0	6.8	29.3	61.8	2.1
90+	100.0	8.4	16.4	74.1	1.1
<b>Median Age - Âge médian</b>	<b>43.3</b>	<b>24.5</b>	<b>47.0</b>	<b>76.7</b>	<b>51.3</b>
<b>Mean Age - Âge moyen</b>	<b>44.8</b>	<b>29.3</b>	<b>48.6</b>	<b>74.6</b>	<b>52.1</b>



Table 4.2 Population Aged 15 Years and Over, by Legal Marital Status, Age Group and Sex, Canada, July 1, 2003 (PP)  
 Tableau 4.2 Population âgée de 15 ans et plus, par état matrimonial légal, groupe d'âge et sexe, Canada au 1<sup>er</sup> juillet 2003 (PP)

Age Group Groupe d'âge	All Statuses Tous états	Single Célibataires	Legally Married <sup>11</sup> Légalement mariés <sup>11</sup>	Widowed Veufs	Divorced Divorcés
<b>Males - Masculin</b>	Number - Nombre				
<b>Total</b>	<b>12,701,126</b>	<b>4,962,535</b>	<b>6,505,443</b>	<b>311,720</b>	<b>921,428</b>
15-19	1,088,772	1,085,638	2,395	64	675
20-24	1,119,035	1,069,981	45,890	267	2,897
25-29	1,073,969	816,370	241,207	705	15,687
30-34	1,124,790	569,149	509,680	1,131	44,830
35-39	1,247,414	446,916	710,027	2,281	88,190
40-44	1,364,310	362,078	861,085	4,602	136,545
45-49	1,251,593	233,514	852,836	7,837	157,406
50-54	1,078,752	138,072	775,347	13,061	152,272
55-59	913,922	82,824	685,359	18,928	126,811
60-64	684,822	49,514	529,588	23,409	82,311
65-69	552,166	35,699	431,746	32,543	52,178
70-74	484,186	30,190	371,683	48,181	34,132
75-79	358,752	22,272	263,032	55,928	17,520
80-84	221,629	12,278	151,512	50,638	7,201
85-89	97,229	5,336	56,773	32,957	2,163
90+	39,785	2,704	17,283	19,188	610
15-17	641,061	640,237	560	16	248
15-64	10,947,379	4,854,056	5,213,414	72,285	807,624
18+	12,060,065	4,322,298	6,504,883	311,704	921,180
18-24	1,566,746	1,515,382	47,725	315	3,324
18-64	10,306,318	4,213,819	5,212,854	72,269	807,376
25-44	4,810,483	2,194,513	2,321,999	8,719	285,252
45-64	3,929,089	503,924	2,843,130	63,235	518,800
65-74	1,036,352	65,889	803,429	80,724	86,310
65+	1,753,747	108,479	1,292,029	239,435	113,804
75+	717,395	42,590	488,600	158,711	27,494
	Percent - Pourcentage				
<b>Total</b>	<b>100.0</b>	<b>39.1</b>	<b>51.2</b>	<b>2.5</b>	<b>7.3</b>
15-19	100.0	99.7	0.2	0.0	0.1
20-24	100.0	95.6	4.1	0.0	0.3
25-29	100.0	76.0	22.5	0.1	1.5
30-34	100.0	50.6	45.3	0.1	4.0
35-39	100.0	35.8	56.9	0.2	7.1
40-44	100.0	26.5	63.1	0.3	10.0
45-49	100.0	18.7	68.1	0.6	12.6
50-54	100.0	12.8	71.9	1.2	14.1
55-59	100.0	9.1	75.0	2.1	13.9
60-64	100.0	7.2	77.3	3.4	12.0
65-69	100.0	6.5	78.2	5.9	9.4
70-74	100.0	6.2	76.8	10.0	7.0
75-79	100.0	6.2	73.3	15.6	4.9
80-84	100.0	5.5	68.4	22.8	3.2
85-89	100.0	5.5	58.4	33.9	2.2
90+	100.0	6.8	43.4	48.2	1.5
<b>Median Age - Âge médian</b>	<b>42.5</b>	<b>26.8</b>	<b>50.2</b>	<b>75.3</b>	<b>50.5</b>
<b>Mean Age - Âge moyen</b>	<b>43.8</b>	<b>30.2</b>	<b>51.8</b>	<b>73.1</b>	<b>51.2</b>

Table 4.2 Population Aged 15 Years and Over, by Legal Marital Status, Age Group and Sex, Canada, July 1, 2003 (PP) - continued  
 Tableau 4.2 Population âgée de 15 ans et plus, par état matrimonial légal, groupe d'âge et sexe, Canada au 1<sup>er</sup> juillet 2003 (PP) - suite

Age Group Groupe d'âge	All Statuses Tous états	Single Célibataires	Legally Married <sup>11</sup> Légalement mariées <sup>11</sup>	Widowed Veuves	Divorced Divorcées
<b>Females - Féminin</b>	Number - Nombre				
<b>Total</b>	<b>13,146,934</b>	<b>4,177,773</b>	<b>6,542,893</b>	<b>1,283,981</b>	<b>1,142,287</b>
15-19	1,031,773	1,024,906	6,016	113	738
20-24	1,069,466	960,476	103,289	371	5,330
25-29	1,044,163	646,986	369,795	1,796	25,586
30-34	1,103,923	414,938	623,097	3,431	62,457
35-39	1,233,785	321,173	789,484	7,438	115,690
40-44	1,355,014	263,562	908,891	15,273	167,288
45-49	1,264,150	178,000	868,098	26,581	191,471
50-54	1,097,745	111,755	759,883	43,999	182,108
55-59	928,537	70,075	641,188	67,546	149,728
60-64	711,978	44,399	477,623	93,993	95,963
65-69	595,736	33,610	370,917	130,024	61,185
70-74	554,927	31,325	293,843	187,481	42,278
75-79	480,675	28,260	195,406	232,420	24,589
80-84	362,027	22,795	99,016	227,696	12,520
85-89	199,724	15,250	28,921	151,382	4,171
90+	113,311	10,263	7,426	94,437	1,185
15-17	609,919	608,869	752	38	260
15-64	10,840,534	4,036,270	5,547,364	260,541	996,359
18+	12,537,015	3,568,904	6,542,141	1,283,943	1,142,027
18-24	1,491,320	1,376,513	108,553	446	5,808
18-64	10,230,615	3,427,401	5,546,612	260,503	996,099
25-44	4,736,885	1,646,659	2,691,267	27,938	371,021
45-64	4,002,410	404,229	2,746,792	232,119	619,270
65-74	1,150,663	64,935	664,760	317,505	103,463
65+	2,306,400	141,503	995,529	1,023,440	145,928
75+	1,155,737	76,568	330,769	705,935	42,465
	Percent - Pourcentage				
<b>Total</b>	<b>100.0</b>	<b>31.8</b>	<b>49.8</b>	<b>9.8</b>	<b>8.7</b>
15-19	100.0	99.3	0.6	0.0	0.1
20-24	100.0	89.8	9.7	0.0	0.5
25-29	100.0	62.0	35.4	0.2	2.5
30-34	100.0	37.6	56.4	0.3	5.7
35-39	100.0	26.0	64.0	0.6	9.4
40-44	100.0	19.5	67.1	1.1	12.3
45-49	100.0	14.1	68.7	2.1	15.1
50-54	100.0	10.2	69.2	4.0	16.6
55-59	100.0	7.5	69.1	7.3	16.1
60-64	100.0	6.2	67.1	13.2	13.5
65-69	100.0	5.6	62.3	21.8	10.3
70-74	100.0	5.6	53.0	33.8	7.6
75-79	100.0	5.9	40.7	48.4	5.1
80-84	100.0	6.3	27.4	62.9	3.5
85-89	100.0	7.6	14.5	75.8	2.1
90+	100.0	9.1	6.6	83.3	1.0
<b>Median Age - Âge médian</b>	<b>44.0</b>	<b>25.7</b>	<b>47.7</b>	<b>76.5</b>	<b>50.1</b>
<b>Mean Age - Âge moyen</b>	<b>45.7</b>	<b>30.1</b>	<b>49.2</b>	<b>74.3</b>	<b>50.9</b>

Table 4.2 Population Aged 15 Years and Over, by Legal Marital Status, Age Group and Sex, Canada, July 1, 2003 (PP) - concluded  
 Tableau 4.2 Population âgée de 15 ans et plus, par état matrimonial légal, groupe d'âge et sexe, Canada au 1<sup>er</sup> juillet 2003 (PP) - fin

Age Group Groupe d'âge	All Statuses Tous états	Single Célibataires	Legally Married <sup>11</sup> Légalement marié(e)s <sup>11</sup>	Widowed Veuf(ve)s	Divorced Divorcé(e)s
<b>Both Sexes - Sexes réunis</b>	Number - Nombre				
<b>Total</b>	<b>25,848,060</b>	<b>9,140,308</b>	<b>13,048,336</b>	<b>1,595,701</b>	<b>2,063,715</b>
15-19	2,120,545	2,110,544	8,411	177	1,413
20-24	2,188,501	2,030,457	149,179	638	8,227
25-29	2,118,132	1,463,356	611,002	2,501	41,273
30-34	2,228,713	984,087	1,132,777	4,562	107,287
35-39	2,481,199	768,089	1,499,511	9,719	203,880
40-44	2,719,324	625,640	1,769,976	19,875	303,833
45-49	2,515,743	411,514	1,720,934	34,418	348,877
50-54	2,176,497	249,827	1,535,230	57,060	334,380
55-59	1,842,459	152,899	1,326,547	86,474	276,539
60-64	1,396,800	93,913	1,007,211	117,402	178,274
65-69	1,147,902	69,309	802,663	162,567	113,363
70-74	1,039,113	61,515	665,526	235,662	76,410
75-79	839,427	50,532	458,438	288,348	42,109
80-84	583,656	35,073	250,528	278,334	19,721
85-89	296,953	20,586	85,694	184,339	6,334
90+	153,096	12,967	24,709	113,625	1,795
15-17	1,250,980	1,249,106	1,312	54	508
15-64	21,787,913	8,890,326	10,760,778	332,826	1,803,983
18+	24,597,080	7,891,202	13,047,024	1,595,647	2,063,207
18-24	3,058,066	2,891,895	156,278	761	9,132
18-64	20,536,933	7,641,220	10,759,466	332,772	1,803,475
25-44	9,547,368	3,841,172	5,013,266	36,657	656,273
45-64	7,931,499	908,153	5,589,922	295,354	1,138,070
65-74	2,187,015	130,824	1,468,189	398,229	189,773
65+	4,060,147	249,982	2,287,558	1,262,875	259,732
75+	1,873,132	119,158	819,369	864,646	69,959
	Percent - Pourcentage				
<b>Total</b>	<b>100.0</b>	<b>35.4</b>	<b>50.5</b>	<b>6.2</b>	<b>8.0</b>
15-19	100.0	99.5	0.4	0.0	0.1
20-24	100.0	92.8	6.8	0.0	0.4
25-29	100.0	69.1	28.8	0.1	1.9
30-34	100.0	44.2	50.8	0.2	4.8
35-39	100.0	31.0	60.4	0.4	8.2
40-44	100.0	23.0	65.1	0.7	11.2
45-49	100.0	16.4	68.4	1.4	13.9
50-54	100.0	11.5	70.5	2.6	15.4
55-59	100.0	8.3	72.0	4.7	15.0
60-64	100.0	6.7	72.1	8.4	12.8
65-69	100.0	6.0	69.9	14.2	9.9
70-74	100.0	5.9	64.0	22.7	7.4
75-79	100.0	6.0	54.6	34.4	5.0
80-84	100.0	6.0	42.9	47.7	3.4
85-89	100.0	6.9	28.9	62.1	2.1
90+	100.0	8.5	16.1	74.2	1.2
<b>Median Age - Âge médian</b>	<b>43.3</b>	<b>26.3</b>	<b>48.9</b>	<b>76.2</b>	<b>50.2</b>
<b>Mean Age - Âge moyen</b>	<b>44.8</b>	<b>30.2</b>	<b>50.5</b>	<b>74.1</b>	<b>51.1</b>

Table 5.1 Total Births, Deaths, Marriages and Divorces, Canada, Provinces and Territories, 1993 to 2002<sup>8</sup>  
 Tableau 5.1 Naissances, décès, mariages et divorces totaux, Canada, provinces et territoires, 1993 à 2002<sup>8</sup>

Components Composantes		Province of Residence - Province de résidence														
		Canada	N.L. T.-N.-L.	P.E.I. Î.-P.-É.	N.S. N.-É.	N.B. N.-B.	Que. Qc	Ont.	Man.	Sask.	Alta. Alb.	B.C. C.-B.	Y.T. Yn	N.W.T. T.N.-O.	Nvt. Nt	
<b>Births-Naissances</b>																
	1993	D	<b>388,394</b>	6,421	1,754	11,568	9,049	92,391	147,848	16,709	14,269	40,292	46,026	508	834	725
	1994	D	<b>385,114</b>	6,339	1,716	11,099	8,978	90,578	147,070	16,480	14,038	39,796	46,998	442	824	756
	1995	D	<b>378,016</b>	5,859	1,754	10,726	8,563	87,417	146,268	16,113	13,499	38,914	46,820	470	874	739
	1996	D	<b>366,200</b>	5,747	1,694	10,573	8,176	85,226	140,012	15,478	13,300	37,851	46,138	443	815	747
	1997	D	<b>348,598</b>	5,416	1,591	9,952	7,922	79,774	133,004	14,655	12,860	36,905	44,577	474	723	745
	1998	D	<b>342,418</b>	4,994	1,504	9,595	7,885	75,858	132,623	14,461	12,777	37,905	43,072	396	681	667
	1999	D	<b>337,249</b>	5,055	1,515	9,575	7,615	73,596	131,085	14,315	12,604	38,171	41,939	383	659	737
	2000	D	<b>327,882</b>	4,869	1,441	9,116	7,347	72,009	127,422	14,090	12,140	37,006	40,672	370	673	727
	2001	D	<b>333,744</b>	4,716	1,380	8,909	7,195	73,695	131,711	14,002	12,275	37,619	40,575	344	613	710
	2002	R	<b>332,708</b>	4,618	1,382	8,783	7,102	72,184	132,351	13,892	12,169	38,071	40,490	336	608	722
<b>Deaths-Décès</b>																
	1993	D	<b>204,912</b>	3,890	1,145	7,559	5,806	51,711	75,853	9,299	8,164	15,338	25,764	123	143	117
	1994	D	<b>207,077</b>	4,050	1,114	7,770	5,917	51,365	77,488	9,148	8,308	15,613	25,939	124	143	98
	1995	D	<b>210,733</b>	3,935	1,153	7,687	5,938	52,734	78,479	9,658	8,495	15,895	26,375	157	131	96
	1996	D	<b>212,880</b>	3,928	1,268	7,751	5,896	52,341	79,111	9,498	8,765	16,392	27,538	120	152	120
	1997	D	<b>215,669</b>	4,318	1,030	8,044	5,944	54,399	79,541	9,511	8,637	16,452	27,412	123	138	120
	1998	D	<b>218,091</b>	4,230	1,207	8,068	6,305	54,181	80,184	9,815	8,905	16,795	27,978	135	146	142
	1999	D	<b>219,530</b>	4,139	1,137	7,640	6,074	54,592	81,397	9,860	9,044	17,206	28,017	135	162	127
	2000	D	<b>218,062</b>	4,339	1,229	7,879	6,088	53,193	81,309	9,892	8,956	17,273	27,461	156	157	130
	2001	D	<b>219,538</b>	4,151	1,160	7,879	6,062	54,208	81,243	9,734	8,740	17,581	28,360	134	163	123
	2002	R	<b>226,238</b>	4,252	1,188	8,075	6,203	55,813	83,785	9,887	8,855	18,242	29,499	141	171	127
<b>Marriages-Mariages</b>																
	1993	D	<b>159,316</b>	3,163	885	5,403	4,177	25,021	66,575	6,752	5,638	17,860	23,446	180	155	61
	1994	D	<b>159,959</b>	3,318	850	5,374	4,219	24,985	66,694	6,585	5,689	18,096	23,739	169	175	66
	1995	D	<b>160,251</b>	3,404	877	5,329	4,252	24,238	67,583	6,703	5,799	18,044	23,597	207	160	58
	1996	D	<b>156,691</b>	3,194	924	5,392	4,366	23,968	66,208	6,448	5,671	17,283	22,834	197	140	66
	1997	D	<b>153,306</b>	3,227	876	5,177	4,089	23,958	64,535	6,261	5,707	17,254	21,845	167	144	66
	1998	D	<b>152,821</b>	3,150	882	5,134	4,063	22,940	64,533	6,437	5,740	17,813	21,749	167	134	79
	1999	D	<b>155,742</b>	3,400	932	5,481	4,147	22,910	66,110	6,627	5,919	18,223	21,622	161	117	93
	2000	D	<b>157,395</b>	3,412	962	5,517	4,447	24,912	65,426	6,471	5,717	18,063	22,086	155	138	89
	2001	D	<b>146,618</b>	2,964	901	4,903	3,906	21,961	62,574	5,968	5,060	17,433	20,558	147	142	101
	2002	R	<b>147,634</b>	2,910	899	4,870	3,874	22,045	63,262	5,962	5,034	17,770	20,616	147	143	102
<b>Divorces</b>																
	1993	D	<b>78,226</b>	930	227	2,376	1,606	19,662	28,903	2,586	2,239	8,612	10,889	94	73	29
	1994	D	<b>78,880</b>	933	249	2,286	1,570	18,224	30,718	2,746	2,354	8,174	11,437	97	67	25
	1995	D	<b>77,636</b>	982	260	2,294	1,456	20,133	29,352	2,677	2,320	7,599	10,357	112	94	0
	1996	D	<b>71,528</b>	1,060	237	2,228	1,450	18,078	25,035	2,603	2,216	7,509	10,898	115	62	37
	1997	D	<b>67,408</b>	822	243	1,983	1,373	17,478	23,629	2,625	2,198	7,185	9,692	101	51	28
	1998	D	<b>69,088</b>	944	279	1,933	1,473	16,916	25,149	2,443	2,246	7,668	9,827	117	55	38
	1999	D	<b>70,910</b>	892	291	1,954	1,671	17,144	26,088	2,572	2,237	7,931	9,935	112	48	35
	2000	D	<b>71,144</b>	913	272	2,054	1,717	17,054	26,148	2,430	2,194	8,176	10,017	68	61	40
	2001	R	<b>71,769</b>	904	272	2,047	1,713	17,090	26,574	2,431	2,178	8,308	10,083	68	59	42
	2002	R	<b>72,347</b>	897	274	2,045	1,707	17,120	26,946	2,428	2,167	8,444	10,148	67	57	47

Table 5.2 Birth, Death, Marriage and Divorce Rates (per 1,000), Canada, Provinces and Territories, 1993 to 2002<sup>8</sup>  
 Tableau 5.2 Taux de natalité, mortalité, nuptialité et divorcialité (pour 1 000), Canada, provinces et territoires, 1993 à 2002<sup>8</sup>

Components Composantes		Province of Residence - Province de résidence													
		Canada	N.L. T.-N.-L.	P.E.I. Î.-P.-É.	N.S. N.-É.	N.B. N.-B.	Que. Qc	Ont.	Man.	Sask.	Alta. Alb.	B.C. C.-B.	Y.T. Yn	N.W.T. T.N.-O.	Nvt. Nt
<b>Births-Naissances</b>															
1993	D	13.5	11.1	13.3	12.5	12.1	12.9	13.8	15.0	14.2	15.1	12.9	16.7	20.9	30.8
1994	D	13.3	11.0	12.9	12.0	12.0	12.6	13.6	14.7	13.9	14.7	12.8	14.9	20.3	31.0
1995	D	12.9	10.3	13.0	11.6	11.4	12.1	13.4	14.3	13.3	14.2	12.4	15.4	21.1	29.6
1996	D	12.4	10.3	12.5	11.4	10.9	11.8	12.6	13.6	13.1	13.6	11.9	14.1	19.5	29.1
1997	D	11.7	9.8	11.7	10.7	10.5	11.0	11.8	12.9	12.6	13.0	11.3	14.9	17.4	28.8
1998	D	11.4	9.2	11.1	10.3	10.5	10.4	11.7	12.7	12.6	13.1	10.8	12.7	16.7	25.3
1999	D	11.1	9.5	11.1	10.3	10.1	10.0	11.4	12.5	12.4	12.9	10.5	12.4	16.2	27.5
2000	D	10.7	9.2	10.6	9.8	9.8	9.8	10.9	12.3	12.0	12.3	10.1	12.2	16.6	26.4
2001	D	10.8	9.0	10.1	9.6	9.6	10.0	11.1	12.2	12.3	12.3	9.9	11.4	15.0	25.2
2002	R	10.6	8.9	10.1	9.4	9.5	9.7	10.9	12.0	12.2	12.2	9.8	11.2	14.7	25.1
<b>Deaths-Décès</b>															
1993	D	7.1	6.7	8.7	8.2	7.8	7.2	7.1	8.3	8.1	5.8	7.2	4.1	3.6	5.0
1994	D	7.1	7.0	8.3	8.4	7.9	7.1	7.2	8.1	8.2	5.8	7.1	4.2	3.5	4.0
1995	D	7.2	6.9	8.6	8.3	7.9	7.3	7.2	8.6	8.4	5.8	7.0	5.2	3.2	3.8
1996	D	7.2	7.0	9.3	8.3	7.8	7.2	7.1	8.4	8.6	5.9	7.1	3.8	3.6	4.7
1997	D	7.2	7.8	7.6	8.6	7.9	7.5	7.1	8.4	8.5	5.8	6.9	3.9	3.3	4.6
1998	D	7.2	7.8	8.9	8.7	8.4	7.4	7.1	8.6	8.8	5.8	7.0	4.3	3.6	5.4
1999	D	7.2	7.8	8.3	8.2	8.1	7.5	7.1	8.6	8.9	5.8	7.0	4.4	4.0	4.7
2000	D	7.1	8.2	9.0	8.4	8.1	7.2	7.0	8.6	8.9	5.7	6.8	5.1	3.9	4.7
2001	D	7.1	8.0	8.5	8.5	8.1	7.3	6.8	8.5	8.7	5.8	7.0	4.4	4.0	4.4
2002	R	7.2	8.2	8.7	8.6	8.3	7.5	6.9	8.6	8.9	5.9	7.2	4.7	4.1	4.4
<b>Marriages-Mariages</b>															
1993	D	5.6	5.5	6.7	5.8	5.6	3.5	6.2	6.0	5.6	6.7	6.6	5.9	3.9	2.6
1994	D	5.5	5.8	6.4	5.8	5.6	3.5	6.2	5.9	5.6	6.7	6.5	5.7	4.3	2.7
1995	D	5.5	6.0	6.5	5.7	5.7	3.4	6.2	5.9	5.7	6.6	6.2	6.8	3.9	2.3
1996	D	5.3	5.7	6.8	5.8	5.8	3.3	6.0	5.7	5.6	6.2	5.9	6.3	3.4	2.6
1997	D	5.1	5.9	6.4	5.6	5.4	3.3	5.7	5.5	5.6	6.1	5.5	5.3	3.5	2.5
1998	D	5.1	5.8	6.5	5.5	5.4	3.1	5.7	5.7	5.6	6.1	5.5	5.4	3.3	3.0
1999	D	5.1	6.4	6.8	5.9	5.5	3.1	5.7	5.8	5.8	6.2	5.4	5.2	2.9	3.5
2000	D	5.1	6.5	7.0	5.9	5.9	3.4	5.6	5.6	5.7	6.0	5.5	5.1	3.4	3.2
2001	D	4.7	5.7	6.6	5.3	5.2	3.0	5.3	5.2	5.1	5.7	5.0	4.9	3.5	3.6
2002	R	4.7	5.6	6.6	5.2	5.2	3.0	5.2	5.2	5.1	5.7	5.0	4.9	3.5	3.5
<b>Divorces</b>															
1993	D	2.7	1.6	1.7	2.6	2.1	2.7	2.7	2.3	2.2	3.2	3.1	3.1	1.8	1.2
1994	D	2.7	1.6	1.9	2.5	2.1	2.5	2.8	2.4	2.3	3.0	3.1	3.3	1.7	1.0
1995	D	2.6	1.7	1.9	2.5	1.9	2.8	2.7	2.4	2.3	2.8	2.7	3.7	2.3	0.0
1996	D	2.4	1.9	1.7	2.4	1.9	2.5	2.3	2.3	2.2	2.7	2.8	3.7	1.5	1.4
1997	D	2.3	1.5	1.8	2.1	1.8	2.4	2.1	2.3	2.2	2.5	2.5	3.2	1.2	1.1
1998	D	2.3	1.7	2.1	2.1	2.0	2.3	2.2	2.1	2.2	2.6	2.5	3.8	1.3	1.4
1999	D	2.3	1.7	2.1	2.1	2.2	2.3	2.3	2.3	2.2	2.7	2.5	3.6	1.2	1.3
2000	D	2.3	1.7	2.0	2.2	2.3	2.3	2.2	2.1	2.2	2.7	2.5	2.2	1.5	1.5
2001	R	2.3	1.7	2.0	2.2	2.3	2.3	2.2	2.1	2.2	2.7	2.5	2.3	1.4	1.5
2002	R	2.3	1.7	2.0	2.2	2.3	2.3	2.2	2.1	2.2	2.7	2.5	2.2	1.4	1.6

Table 5.3 Births by Month, Canada, Provinces and Territories, 2001 (D)

Tableau 5.3 Naissances par mois, Canada, provinces et territoires, 2001 (D)

Month - Mois	Canada	N.L. - T.-N.-L.	P.E.I. - Î.-P.-É.	N.S. - N.-É.	N.B. - N.-B.	Que. - Qc	Ont.	Man.	Sask.	Alta. - Alb.	B.C. - C.-B.	Y.T - Yn	N.W.T. - T.N.-O.	Nvt. - Nt
Jan. - Janv.	<b>26,769</b>	358	115	698	584	5,765	10,380	1,129	1,030	3,099	3,455	37	55	64
Feb. - Fév.	<b>25,392</b>	351	108	686	570	5,654	9,961	1,100	964	2,856	3,020	27	42	53
March - Mars	<b>29,189</b>	415	124	790	647	6,579	11,331	1,231	1,090	3,389	3,466	19	47	61
April - Avril	<b>28,820</b>	370	128	780	636	6,535	11,174	1,238	1,079	3,236	3,498	34	47	65
May - Mai	<b>29,907</b>	447	148	777	609	6,634	11,856	1,204	1,085	3,412	3,605	23	57	50
June - Juin	<b>28,576</b>	412	108	788	654	6,246	11,267	1,255	1,011	3,196	3,495	28	56	60
July - Juil.	<b>29,089</b>	434	117	807	632	6,252	11,536	1,262	1,053	3,298	3,549	34	54	61
Aug. - Août	<b>28,794</b>	422	127	726	622	6,424	11,404	1,167	1,071	3,187	3,504	23	61	56
Sept.	<b>28,240</b>	431	114	773	604	6,172	11,334	1,173	988	3,131	3,391	29	47	53
Oct.	<b>27,636</b>	379	104	727	586	6,139	11,173	1,067	1,031	2,990	3,301	32	44	63
Nov.	<b>25,811</b>	340	93	671	535	5,664	10,219	1,133	936	2,988	3,104	26	48	54
Dec. - Déc.	<b>25,521</b>	357	94	686	516	5,631	10,076	1,043	937	2,837	3,187	32	55	70
<b>Total</b>	<b>333,744</b>	<b>4,716</b>	<b>1,380</b>	<b>8,909</b>	<b>7,195</b>	<b>73,695</b>	<b>131,711</b>	<b>14,002</b>	<b>12,275</b>	<b>37,619</b>	<b>40,575</b>	<b>344</b>	<b>613</b>	<b>710</b>

Table 5.4 Births by Age of Mother, Canada, Provinces and Territories, 2001 (D)  
 Tableau 5.4 Naissances par âge de la mère, Canada, provinces et territoires, 2001 (D)

Age Group - Groupe d'âge	Canada	N.L. - T.-N.-L.	P.E.I. - Î.-P.-É.	N.S. - N.-É.	N.B. - N.-B.	Que. - Qc	Ont.	Man.	Sask.	Alta. - Alb.	B.C. - C.-B.	Y.T. - Yn	N.W.T. - T.N.-O.	Nvt. - Nt
<15	116	1	2	8	0	21	26	9	18	14	10	1	1	5
15	533	19	3	17	18	79	132	48	66	74	59	1	3	14
16	1,425	36	9	37	40	190	428	149	126	210	171	3	7	19
17	2,969	56	12	99	82	472	924	273	266	411	323	3	12	36
18	4,735	100	27	137	156	863	1,496	386	344	646	514	9	16	41
19	6,794	137	35	209	205	1,453	2,091	465	419	988	709	12	31	40
15-19	16,456	348	86	499	501	3,057	5,071	1,321	1,221	2,329	1,776	28	69	150
20	8,486	172	43	271	299	1,890	2,601	511	523	1,120	966	19	32	39
21	10,169	186	42	337	318	2,426	3,124	567	628	1,349	1,074	20	30	68
22	11,526	196	62	339	310	2,905	3,664	603	617	1,512	1,237	13	28	40
23	12,978	210	80	371	365	3,330	4,099	691	681	1,680	1,378	10	40	43
24	15,027	216	62	417	410	3,879	4,930	750	742	1,975	1,558	15	25	48
20-24	58,186	980	289	1,735	1,702	14,430	18,418	3,122	3,191	7,636	6,213	77	155	238
25	17,325	245	80	446	505	4,590	5,920	748	780	2,005	1,929	13	23	41
26	19,285	280	85	536	474	4,955	6,800	833	800	2,275	2,168	19	27	33
27	20,590	303	89	581	471	5,206	7,622	835	730	2,425	2,257	15	26	30
28	22,307	332	105	619	492	5,264	8,700	898	836	2,442	2,545	16	34	24
29	22,946	341	96	589	504	5,150	9,395	902	757	2,453	2,668	20	44	27
25-29	102,453	1,501	455	2,771	2,446	25,165	38,437	4,216	3,903	11,600	11,567	83	154	155
30	24,258	344	98	687	508	5,206	10,320	912	662	2,517	2,936	29	24	15
31	22,573	295	88	587	411	4,734	9,649	783	655	2,437	2,853	26	32	23
32	20,578	253	79	534	328	4,177	9,037	709	538	2,177	2,681	8	41	16
33	17,964	251	61	446	290	3,535	8,001	627	429	1,781	2,469	23	24	27
34	16,087	201	59	396	267	3,133	7,358	493	398	1,664	2,065	12	20	21
30-34	101,460	1,344	385	2,650	1,804	20,785	44,365	3,524	2,682	10,576	13,004	98	141	102
35	13,857	159	45	320	215	2,653	6,280	498	336	1,351	1,948	15	27	10
36	11,506	130	36	282	164	2,172	5,339	376	248	1,122	1,603	10	18	6
37	9,340	85	32	221	120	1,686	4,353	304	173	963	1,369	10	13	11
38	7,055	55	13	158	90	1,336	3,196	230	177	729	1,042	3	15	11
39	4,946	49	12	96	73	906	2,308	148	132	483	728	5	5	1
35-39	46,704	478	138	1,077	662	8,753	21,476	1,556	1,066	4,648	6,690	43	78	39
40	3,407	27	14	79	40	596	1,580	111	77	348	517	4	7	7
41	2,178	18	7	41	19	404	1,022	62	53	210	328	3	6	5
42	1,314	7	2	22	10	234	609	46	32	120	223	6	1	2
43	742	5	1	13	3	130	357	21	13	65	132	0	1	1
44	402	3	1	10	6	77	187	10	2	42	63	1	0	0
40-44	8,043	60	25	165	78	1,441	3,755	250	177	785	1,263	14	15	15
45	161	3	0	1	2	28	74	3	9	12	26	0	0	3
46	81	0	0	1	0	8	37	0	1	15	18	0	0	1
47	32	0	0	0	0	3	20	0	3	2	3	0	0	1
48	16	1	0	0	0	2	11	0	0	1	1	0	0	0
49	9	0	0	0	0	1	7	1	0	0	0	0	0	0
45-49	299	4	0	2	2	42	149	4	13	30	48	0	0	5
50+	5	0	0	0	0	0	2	0	0	0	3	0	0	0
Not stated Non précisé	22	0	0	2	0	1	12	0	4	1	1	0	0	1
<b>Total</b>	<b>333,744</b>	<b>4,716</b>	<b>1,380</b>	<b>8,909</b>	<b>7,195</b>	<b>73,695</b>	<b>131,711</b>	<b>14,002</b>	<b>12,275</b>	<b>37,619</b>	<b>40,575</b>	<b>344</b>	<b>613</b>	<b>710</b>

Table 5.5 Fertility Rates (per 1,000) by Age Group of Mother, Canada, Provinces and Territories, 2001 (D)

Tableau 5.5 Taux de fécondité (pour 1 000) par groupe d'âge de la mère, Canada, provinces et territoires, 2001 (D)

Age Group - Groupe d'âge	Canada	N.L. - T.-N.-L.	P.E.I. - Î.-P.-É.	N.S. - N.-É.	N.B. - N.-B.	Que. - Qc	Ont.	Man.	Sask.	Alta. - Alb.	B.C. - C.-B.	Y.T. - Yn	N.W.T. - T.N.-O.	Nvt. - Nt
15-19 <sup>9</sup>	16.1	17.9	17.4	16.6	20.1	13.5	13.0	33.0	32.3	21.2	13.2	24.9	46.0	120.3
20-24	56.4	55.0	63.7	56.8	68.8	57.4	48.0	81.4	93.2	69.1	47.2	86.7	102.4	213.3
25-29	100.3	91.2	109.3	91.9	98.7	109.0	96.2	113.7	128.3	105.9	86.3	82.4	92.8	124.5
30-34	91.4	70.2	86.3	82.8	69.6	84.5	99.1	94.1	89.9	94.8	85.6	81.7	76.7	87.8
35-39	35.7	21.8	25.5	27.6	21.2	28.6	41.4	34.9	28.8	36.2	39.1	29.3	40.7	39.9
40-44	6.1	2.7	4.5	4.1	2.5	4.4	7.5	5.5	4.6	5.9	7.2	8.9	9.0	20.3
45-49 <sup>9</sup>	0.3	0.2	0.0	0.1	0.1	0.1	0.3	0.1	0.4	0.3	0.3	0.0	0.0	8.3
T.F.R. - I.S.F.	1.5	1.3	1.5	1.4	1.4	1.5	1.5	1.8	1.9	1.7	1.4	1.6	1.8	3.1

Table 5.6 Births by Marital Status of Mother, Canada, Provinces and Territories, 2001 (D)

Tableau 5.6 Naissances par état matrimonial de la mère, Canada, provinces et territoires, 2001 (D)

Marital Status - État matrimonial	Canada	N.L. - T.-N.-L.	P.E.I. - Î.-P.-É.	N.S. - N.-É.	N.B. - N.-B.	Que. - Qc	Ont.	Man.	Sask.	Alta. - Alb.	B.C. - C.-B.	Y.T. - Yn	N.W.T. - T.N.-O.	Nvt. - Nt
Single - Célibataire	88,306	1,002	443	3,103	2,680	39,665	15,219	4,699	4,393	9,390	6,675	174	339	524
Married - Mariée	206,300	2,883	926	5,663	4,268	30,331	89,137	8,839	7,238	27,356	29,118	156	242	143
Widowed - Veuve	279	2	1	8	12	104	58	7	15	38	31	1	0	2
Divorced - Divorcée	4,352	17	8	126	131	1,446	683	250	246	753	674	8	8	2
Separated - Séparée	1,338	26	0	1	101	351	11	183	1	2	655	2	2	3
Not stated - Non précisé	33,169	786	2	8	3	1,798	26,603	24	382	80	3,422	3	22	36
<b>Total</b>	<b>333,744</b>	<b>4,716</b>	<b>1,380</b>	<b>8,909</b>	<b>7,195</b>	<b>73,695</b>	<b>131,711</b>	<b>14,002</b>	<b>12,275</b>	<b>37,619</b>	<b>40,575</b>	<b>344</b>	<b>613</b>	<b>710</b>



Table 5.7 Deaths by Month, Canada, Provinces and Territories, 2001 (D)

Tableau 5.7 Décès par mois, Canada, provinces et territoires, 2001 (D)

Month -	Canada	N.L. -	P.E.I. -	N.S. -	N.B. -	Que. -	Ont.	Man.	Sask.	Alta. -	B.C. -	Y.T. -	N.W.T. -	Nvt. -
Mois		T.-N.-L.	Î.-P.-É.	N.-É.	N.-B.	Qc				Alb.	C.-B.	Yn	T.N.-O.	Nt
Jan. - Janv.	20,429	363	109	731	529	5,230	7,433	942	842	1,644	2,559	10	21	16
Feb. - Fév.	18,046	389	91	616	477	4,615	6,603	782	730	1,400	2,317	8	13	5
March - Mars	19,511	357	91	661	530	4,968	7,291	848	778	1,521	2,435	9	14	8
April - Avril	18,170	327	86	717	537	4,421	6,699	770	756	1,410	2,428	7	9	3
May - Mai	18,215	366	111	695	523	4,409	6,750	763	725	1,488	2,357	7	13	8
June - Juin	17,602	335	100	630	478	4,421	6,504	793	669	1,405	2,228	14	12	13
July - Juil.	17,541	343	105	628	478	4,287	6,520	778	691	1,396	2,277	10	15	13
Aug. - Août	17,676	295	97	619	440	4,476	6,553	787	686	1,393	2,286	14	18	12
Sept.	16,942	307	90	599	487	3,989	6,296	771	706	1,440	2,230	10	11	6
Oct.	18,524	354	94	639	483	4,405	6,939	831	751	1,530	2,450	19	14	15
Nov.	17,872	359	98	667	536	4,297	6,611	805	693	1,496	2,273	12	12	13
Dec. - Déc.	19,010	356	88	677	564	4,690	7,044	864	713	1,458	2,520	14	11	11
<b>Total</b>	<b>219,538</b>	<b>4,151</b>	<b>1,160</b>	<b>7,879</b>	<b>6,062</b>	<b>54,208</b>	<b>81,243</b>	<b>9,734</b>	<b>8,740</b>	<b>17,581</b>	<b>28,360</b>	<b>134</b>	<b>163</b>	<b>123</b>

Table 5.8 Death Rates (per 1,000) by Age Group and Sex, Canada, Provinces and Territories, 2001 (D)

Tableau 5.8 Taux de mortalité (pour 1 000) par groupe d'âge et par sexe, Canada, provinces et territoires, 2001 (D)

Age Group -	Canada	N.L. -	P.E.I. -	N.S. -	N.B. -	Que. -	Ont.	Man.	Sask.	Alta. -	B.C. -	Y.T. -	N.W.T. -	Nvt. -
Groupe d'âge		T.-N.-L.	Î.-P.-É.	N.-É.	N.-B.	Qc				Alb.	C.-B.	Yn	T.N.-O.	Nt
<b>Both Sexes</b> <b>Sexes réunis</b>														
0	5.1	4.6	6.5	5.3	4.0	4.7	5.5	6.8	5.4	5.5	4.0	7.9	4.7	19.5
1-4	0.2	0.3	0.0	0.1	0.3	0.2	0.2	0.3	0.3	0.3	0.2	0.6	0.0	0.0
5-9	0.1	0.2	0.2	0.0	0.1	0.1	0.1	0.2	0.1	0.1	0.1	0.0	0.0	0.0
10-14	0.1	0.1	0.0	0.1	0.2	0.1	0.2	0.2	0.1	0.1	0.2	0.4	0.3	0.7
15-19	0.5	0.2	0.5	0.5	0.7	0.5	0.4	0.8	0.7	0.7	0.5	0.0	1.3	7.5
20-24	0.6	0.4	0.7	0.5	0.6	0.7	0.5	0.6	0.8	0.8	0.7	0.0	0.6	3.1
25-29	0.6	0.6	0.5	0.6	0.7	0.6	0.5	0.8	0.7	0.6	0.6	0.4	1.6	1.7
30-34	0.7	0.6	0.5	0.6	0.6	0.7	0.6	0.8	1.0	0.9	0.8	1.2	1.4	1.7
35-39	1.0	0.7	1.0	0.9	0.7	1.0	0.9	1.2	1.1	1.1	1.1	0.6	1.2	1.5
40-44	1.5	1.4	2.1	1.5	1.5	1.5	1.4	1.5	1.4	1.7	1.4	1.0	2.4	3.8
45-49	2.4	2.3	2.3	2.4	2.1	2.5	2.4	2.7	2.3	2.7	2.3	3.3	3.7	4.8
50-54	3.9	3.9	5.0	4.1	4.0	4.0	3.8	4.2	4.1	4.1	3.7	4.2	4.7	6.0
55-59	6.3	7.6	6.3	6.7	7.1	6.6	6.1	7.7	6.4	6.2	5.4	8.2	4.5	9.9
60-64	9.8	11.2	12.6	10.6	10.9	10.3	9.2	11.5	10.1	10.0	9.0	7.4	17.1	30.2
65-69	15.3	20.1	15.1	18.2	16.4	16.0	14.9	16.4	15.5	14.8	13.2	21.4	28.9	44.2
70-74	25.2	31.9	25.8	28.2	28.3	26.6	24.6	24.8	22.8	24.1	22.9	62.9	44.4	79.3
75-79	41.1	46.7	40.9	42.2	42.1	43.5	41.6	40.1	38.6	39.5	36.7	55.0	42.0	58.3
80-84	72.4	86.8	69.9	79.6	77.9	74.5	73.0	68.0	64.3	69.8	68.3	84.0	62.5	54.1
85-89	121.0	143.2	120.2	123.3	121.6	123.4	120.7	124.7	111.5	119.1	117.8	83.3	159.1	0.0
90+	230.4	248.1	259.2	232.0	225.6	234.3	230.6	233.7	228.7	223.7	224.4	307.7	241.9	62.5
<b>All Ages</b> <b>Tous âges</b>	<b>7.2</b>	<b>7.7</b>	<b>8.4</b>	<b>8.4</b>	<b>8.0</b>	<b>7.4</b>	<b>7.0</b>	<b>8.5</b>	<b>8.5</b>	<b>5.9</b>	<b>7.0</b>	<b>4.3</b>	<b>4.0</b>	<b>4.6</b>

Table 5.8 Death Rates (per 1,000) by Age Group and Sex, Canada, Provinces and Territories, 2001 (D) - concluded

Tableau 5.8 Taux de mortalité (pour 1 000) par groupe d'âge et par sexe, Canada, provinces et territoires, 2001 (D) - fin

Age Group - Groupe d'âge	Canada	N.L. - T.-N.-L.	P.E.I. - Î.-P.-É.	N.S. - N.-É.	N.B. - N.-B.	Que. - Qc	Ont.	Man.	Sask.	Alta. - Alb.	B.C. - C.-B.	Y.T. - Yn	N.W.T. - T.N.-O.	Nvt. - Nt
<b>Males</b>														
<b>Masculin</b>														
0	5.8	5.0	8.1	6.1	4.1	5.2	5.9	9.2	6.7	6.8	4.3	12.1	6.0	26.6
1-4	0.3	0.1	0.0	0.2	0.4	0.2	0.2	0.4	0.5	0.4	0.1	1.4	0.0	0.0
5-9	0.1	0.4	0.2	0.1	0.1	0.1	0.1	0.2	0.1	0.1	0.1	0.0	0.0	0.0
10-14	0.2	0.1	0.0	0.1	0.2	0.1	0.2	0.2	0.1	0.1	0.2	0.8	0.0	0.6
15-19	0.7	0.4	0.4	0.6	1.1	0.7	0.5	1.1	0.9	0.9	0.5	0.0	1.7	11.8
20-24	0.9	0.4	1.3	0.7	0.9	0.9	0.7	0.9	1.3	1.2	1.0	0.0	1.3	5.9
25-29	0.8	0.9	1.3	1.0	1.3	0.9	0.7	0.8	1.3	0.9	0.9	1.1	3.0	3.2
30-34	1.0	0.8	0.9	0.9	1.0	1.0	0.7	1.2	1.8	1.1	1.2	1.8	2.2	2.3
35-39	1.3	0.9	1.5	1.5	1.0	1.3	1.1	1.7	1.4	1.4	1.5	0.0	1.5	0.9
40-44	1.8	1.6	3.4	2.0	1.7	1.8	1.7	1.7	1.7	2.1	1.8	0.7	3.3	4.9
45-49	2.8	2.8	2.2	3.2	2.6	2.8	2.8	3.2	2.6	3.1	2.9	2.6	3.9	4.4
50-54	4.5	5.1	6.5	4.6	4.6	4.6	4.3	4.9	4.8	4.5	4.1	6.4	6.3	6.7
55-59	7.2	7.4	7.9	7.4	8.2	7.6	7.0	9.2	6.9	6.8	6.1	11.2	6.0	7.4
60-64	12.0	13.8	16.6	12.2	13.0	13.0	11.4	14.1	13.0	11.5	10.7	5.3	25.9	26.3
65-69	19.3	26.8	20.1	22.4	21.3	20.7	18.6	21.4	20.3	18.8	15.8	26.2	31.1	46.2
70-74	31.4	41.0	35.2	35.2	39.4	34.1	30.1	32.9	31.0	28.9	28.0	66.7	38.1	62.5
75-79	51.6	61.9	61.3	54.4	52.4	54.8	51.2	53.8	50.0	48.8	47.1	61.2	43.8	37.7
80-84	85.8	105.9	90.4	96.1	98.1	92.5	82.9	83.8	86.4	81.1	79.3	95.2	71.4	34.5
85-89	141.3	194.0	157.9	145.5	147.9	146.4	141.5	148.1	137.7	133.9	129.5	100.0	206.9	0.0
90+	244.9	258.7	255.3	244.9	227.3	241.6	248.6	251.8	239.5	247.7	241.4	58.8	217.4	0.0
<b>All Ages</b>														
<b>Tous âges</b>	<b>7.3</b>	<b>8.8</b>	<b>9.3</b>	<b>8.6</b>	<b>8.4</b>	<b>7.5</b>	<b>6.9</b>	<b>8.7</b>	<b>9.1</b>	<b>6.1</b>	<b>7.3</b>	<b>5.3</b>	<b>4.7</b>	<b>5.4</b>
<b>Females</b>														
<b>Féminin</b>														
0	4.6	4.8	6.1	5.0	4.5	4.5	4.7	4.8	4.7	4.5	4.0	6.3	3.0	10.4
1-4	0.2	0.5	0.0	0.1	0.3	0.2	0.2	0.2	0.2	0.3	0.2	0.0	0.0	0.0
5-9	0.1	0.1	0.2	0.0	0.1	0.1	0.1	0.1	0.1	0.2	0.1	0.0	0.0	0.0
10-14	0.1	0.2	0.0	0.0	0.2	0.1	0.1	0.1	0.2	0.1	0.1	0.0	0.6	0.6
15-19	0.3	0.1	0.6	0.4	0.2	0.2	0.3	0.4	0.4	0.4	0.3	0.0	0.7	2.3
20-24	0.3	0.3	0.2	0.2	0.2	0.3	0.3	0.4	0.4	0.4	0.4	0.0	0.0	0.0
25-29	0.3	0.5	0.0	0.3	0.3	0.3	0.3	0.8	0.2	0.3	0.4	0.0	0.6	0.0
30-34	0.5	0.4	0.2	0.4	0.4	0.4	0.4	0.5	0.5	0.6	0.5	0.8	0.5	0.9
35-39	0.8	0.7	0.6	0.5	0.4	0.8	0.7	0.9	1.1	1.0	0.7	1.4	1.0	2.0
40-44	1.1	1.3	0.9	0.9	1.3	1.1	1.1	1.3	1.1	1.2	1.1	1.3	1.2	1.4
45-49	1.8	1.8	2.3	1.5	1.5	2.0	1.7	1.9	1.7	1.8	1.7	3.6	3.0	5.0
50-54	2.8	2.2	2.8	3.0	2.8	3.0	2.6	2.9	2.8	2.8	2.6	0.9	1.8	3.7
55-59	4.4	6.0	3.3	4.8	4.7	4.5	4.2	5.1	5.5	4.5	3.8	3.0	1.6	8.8
60-64	6.9	7.5	7.3	8.0	7.5	6.7	6.7	8.5	7.3	7.5	6.5	9.3	7.7	24.4
65-69	11.6	13.2	9.0	13.5	11.7	11.8	11.7	12.1	12.1	10.7	10.3	12.5	24.1	52.2
70-74	18.5	22.7	18.2	21.7	19.3	18.9	18.9	18.2	16.3	16.9	16.6	44.1	47.8	125.0
75-79	30.8	35.8	25.1	34.5	33.4	31.1	31.7	29.9	29.8	29.0	27.6	49.0	33.6	117.6
80-84	54.4	65.5	54.9	61.7	58.6	55.0	55.2	53.1	47.7	51.5	51.3	50.5	59.7	52.6
85-89	99.8	110.3	100.1	100.8	100.3	101.8	101.0	102.0	90.9	94.6	96.8	55.6	142.9	0.0
90+	203.5	210.8	217.1	201.7	195.1	205.7	209.7	204.5	205.1	191.9	189.0	269.2	294.1	250.0
<b>All Ages</b>														
<b>Tous âges</b>	<b>6.9</b>	<b>7.2</b>	<b>7.8</b>	<b>8.3</b>	<b>7.7</b>	<b>7.2</b>	<b>6.7</b>	<b>8.2</b>	<b>8.3</b>	<b>5.4</b>	<b>6.6</b>	<b>3.6</b>	<b>3.2</b>	<b>3.3</b>

Table 5.9 Deaths by Marital Status, Age Group and Sex, Canada, Provinces and Territories, 2001 (D)  
 Tableau 5.9 Décès par état matrimonial, groupe d'âge et sexe, Canada, provinces et territoires, 2001 (D)

Age Group and Sex Groupe d'âge et sexe	Canada	N.L. T.-N.-L.	P.E.I. Î.-P.-É.	N.S. N.-É.	N.B. N.-B.	Que. Qc	Ont.	Man.	Sask.	Alta. Alb.	B.C. C.-B.	Y.T. Yn	N.W.T. T.N.-O.	Nvt. Nt
<b>Males - Masculin</b>														
<b>Single - Célibataire</b>														
Total	16,712	343	110	614	481	4,623	5,096	954	817	1,645	1,922	28	33	46
<15	1,483	21	7	38	29	287	595	95	63	189	143	4	2	10
15-24	1,556	15	8	39	50	353	463	78	83	237	203	0	5	22
25-44	3,019	42	16	107	82	756	923	138	116	365	451	4	11	8
45-64	3,842	73	25	143	102	1,201	1,157	196	129	322	472	8	9	5
65+	6,812	192	54	287	218	2,026	1,958	447	426	532	653	12	6	1
Not Stated Non précisé	0	0	0	0	0	0	0	0	0	0	0	0	0	0
<b>Married - Marié</b>														
Total	62,731	1,363	350	2,228	1,760	13,837	24,559	2,571	2,570	5,237	8,154	34	45	23
15-24	33	0	0	2	2	3	4	3	1	9	8	0	0	1
25-44	1,866	36	13	74	43	275	779	70	80	255	233	0	4	4
45-64	12,265	292	76	430	361	2,767	4,893	505	395	1,124	1,384	10	18	10
65+	48,567	1,035	261	1,722	1,354	10,792	18,883	1,993	2,094	3,849	6,529	24	23	8
Not Stated Non précisé	0	0	0	0	0	0	0	0	0	0	0	0	0	0
<b>Widowed, divorced and separated - Veuf, divorcé et séparé</b>														
Total	28,502	546	152	1,075	879	6,450	10,146	1,409	1,161	2,382	4,255	18	21	8
15-24	4	0	0	0	0	0	0	0	0	2	2	0	0	0
25-44	557	3	6	12	17	93	178	28	20	75	123	0	2	0
45-64	4,020	70	19	138	119	1,099	1,200	180	127	417	639	7	4	1
65+	23,921	473	127	925	743	5,258	8,768	1,201	1,014	1,888	3,491	11	15	7
Not Stated Non précisé	0	0	0	0	0	0	0	0	0	0	0	0	0	0
<b>Marital Status - Not Stated - État matrimonial - non précisé</b>														
Total	4,056	3	5	6	11	2,445	1,016	17	2	101	446	1	1	2
<15	0	0	0	0	0	0	0	0	0	0	0	0	0	0
15-24	78	1	0	0	0	61	10	0	1	0	5	0	0	0
25-44	568	0	0	0	2	327	153	0	0	14	71	0	1	0
45-64	1,297	0	2	3	5	676	423	4	0	35	148	0	0	1
65+	2,112	2	3	3	4	1,381	429	13	1	52	222	1	0	1
Not Stated Non précisé	1	0	0	0	0	0	1	0	0	0	0	0	0	0

Table 5.9 Deaths by Marital Status, Age Group and Sex, Canada, Provinces and Territories, 2001 (D) - continued  
 Tableau 5.9 Décès par état matrimonial, groupe d'âge et sexe, Canada, provinces et territoires, 2001 (D) - suite

Age Group and Sex -	Canada	N.L. -	P.E.I. -	N.S. -	N.B. -	Que. -	Ont.	Man.	Sask.	Alta. -	B.C. -	Y.T. -	N.W.T. -	Nvt. -
Groupe d'âge et sexe		T.-N.-L.	Î.-P.-É.	N.-É.	N.-B.	Qc				Alb.	C.-B.	Yn	T.N.-O.	Nt
<b>Females - Féminin</b>														
<b>Single - Célibataire</b>														
<b>Total</b>	<b>11,675</b>	<b>185</b>	<b>72</b>	<b>417</b>	<b>331</b>	<b>4,203</b>	<b>3,670</b>	<b>545</b>	<b>408</b>	<b>771</b>	<b>1,038</b>	<b>11</b>	<b>14</b>	<b>10</b>
<15	1,127	21	5	26	27	226	469	49	43	132	122	1	2	4
15-24	570	7	4	18	12	116	189	29	27	76	88	0	1	3
25-44	1,162	21	5	24	24	329	348	64	43	148	146	4	4	2
45-64	1,602	34	8	50	43	600	465	79	59	112	144	6	1	1
65+	7,214	102	50	299	225	2,932	2,199	324	236	303	538	0	6	0
Not Stated Non précisé	0	0	0	0	0	0	0	0	0	0	0	0	0	0
<b>Married - Mariée</b>														
<b>Total</b>	<b>28,603</b>	<b>540</b>	<b>111</b>	<b>1,077</b>	<b>737</b>	<b>6,726</b>	<b>11,196</b>	<b>1,148</b>	<b>1,040</b>	<b>2,335</b>	<b>3,637</b>	<b>15</b>	<b>19</b>	<b>22</b>
15-24	30	0	0	0	0	3	8	1	0	10	8	0	0	0
25-44	1,457	30	3	47	33	247	645	58	47	186	157	0	2	2
45-64	7,365	171	37	293	196	1,657	2,840	308	245	701	899	5	5	8
65+	19,750	339	71	737	508	4,819	7,702	781	748	1,438	2,573	10	12	12
Not Stated Non précisé	1	0	0	0	0	0	1	0	0	0	0	0	0	0
<b>Widowed, divorced and separated - Veuve, divorcée et séparée</b>														
<b>Total</b>	<b>64,633</b>	<b>1,168</b>	<b>360</b>	<b>2,461</b>	<b>1,861</b>	<b>13,993</b>	<b>25,125</b>	<b>3,081</b>	<b>2,741</b>	<b>5,078</b>	<b>8,697</b>	<b>27</b>	<b>30</b>	<b>11</b>
15-24	3	0	0	0	0	0	1	0	1	0	1	0	0	0
25-44	418	8	1	9	15	89	124	22	15	45	89	1	0	0
45-64	3,642	57	15	109	101	972	1,279	139	113	341	506	1	4	5
65+	60,569	1,103	344	2,343	1,745	12,932	23,720	2,920	2,612	4,692	8,101	25	26	6
Not Stated Non précisé	1	0	0	0	0	0	1	0	0	0	0	0	0	0
<b>Marital Status - Not Stated - État matrimonial - non précisé</b>														
<b>Total</b>	<b>2,626</b>	<b>3</b>	<b>0</b>	<b>1</b>	<b>2</b>	<b>1,931</b>	<b>435</b>	<b>9</b>	<b>1</b>	<b>32</b>	<b>211</b>	<b>0</b>	<b>0</b>	<b>1</b>
<15	0	0	0	0	0	0	0	0	0	0	0	0	0	0
15-24	26	1	0	0	0	18	2	0	0	1	4	0	0	0
25-44	285	1	0	0	1	130	100	3	0	6	44	0	0	0
45-64	571	0	0	1	1	299	179	1	1	18	71	0	0	0
65+	1,744	1	0	0	0	1,484	154	5	0	7	92	0	0	1
Not Stated Non précisé	0	0	0	0	0	0	0	0	0	0	0	0	0	0

Table 5.9 Deaths by Marital Status, Age Group and Sex, Canada, Provinces and Territories, 2001 (D) - concluded  
 Tableau 5.9 Décès par état matrimonial, groupe d'âge et sexe, Canada, provinces et territoires, 2001 (D) - fin

Age Group and Sex - Groupe d'âge et sexe	Canada	N.L. - T.-N.-L.	P.E.I. - Î.-P.-É.	N.S. - N.-É.	N.B. - N.-B.	Que. - Qc	Ont.	Man.	Sask.	Alta. - Alb.	B.C. - C.-B.	Y.T. - Yn	N.W.T. - T.N.-O.	Nvt. - Nt
<b>Both Sexes - Sexes réunis</b>														
<b>Single - Célibataire</b>														
Total	28,387	528	182	1,031	812	8,826	8,766	1,499	1,225	2,416	2,960	39	47	56
<15	2,610	42	12	64	56	513	1,064	144	106	321	265	5	4	14
15-24	2,126	22	12	57	62	469	652	107	110	313	291	0	6	25
25-44	4,181	63	21	131	106	1,085	1,271	202	159	513	597	8	15	10
45-64	5,444	107	33	193	145	1,801	1,622	275	188	434	616	14	10	6
65+	14,026	294	104	586	443	4,958	4,157	771	662	835	1,191	12	12	1
Not Stated Non précisé	0	0	0	0	0	0	0	0	0	0	0	0	0	0
<b>Married - Marié(e)</b>														
Total	91,334	1,903	461	3,305	2,497	20,563	35,755	3,719	3,610	7,572	11,791	49	64	45
15-24	63	0	0	2	2	6	12	4	1	19	16	0	0	1
25-44	3,323	66	16	121	76	522	1,424	128	127	441	390	0	6	6
45-64	19,630	463	113	723	557	4,424	7,733	813	640	1,825	2,283	15	23	18
65+	68,317	1,374	332	2,459	1,862	15,611	26,585	2,774	2,842	5,287	9,102	34	35	20
Not Stated Non précisé	1	0	0	0	0	0	1	0	0	0	0	0	0	0
<b>Widowed, divorced and separated - Veuf(ve), divorcé(e) et séparé(e)</b>														
Total	93,135	1,714	512	3,536	2,740	20,443	35,271	4,490	3,902	7,460	12,952	45	51	19
15-24	7	0	0	0	0	0	1	0	1	2	3	0	0	0
25-44	975	11	7	21	32	182	302	50	35	120	212	1	2	0
45-64	7,662	127	34	247	220	2,071	2,479	319	240	758	1,145	8	8	6
65+	84,490	1,576	471	3,268	2,488	18,190	32,488	4,121	3,626	6,580	11,592	36	41	13
Not Stated Non précisé	1	0	0	0	0	0	1	0	0	0	0	0	0	0
<b>Marital Status - Not Stated - État matrimonial - non précisé</b>														
Total	6,682	6	5	7	13	4,376	1,451	26	3	133	657	1	1	3
<15	0	0	0	0	0	0	0	0	0	0	0	0	0	0
15-24	104	2	0	0	0	79	12	0	1	1	9	0	0	0
25-44	853	1	0	0	3	457	253	3	0	20	115	0	1	0
45-64	1,868	0	2	4	6	975	602	5	1	53	219	0	0	1
65+	3,856	3	3	3	4	2,865	583	18	1	59	314	1	0	2
Not Stated Non précisé	1	0	0	0	0	0	1	0	0	0	0	0	0	0

Table 5.10 Marriages by Marital Status and Sex, Canada, Provinces and Territories, 2001 (D)

Tableau 5.10 Mariages par état matrimonial et par sexe, Canada, provinces et territoires, 2001 (D)

Area	Males - Masculin			Females - Féminin		
	Single	Widowed	Divorced	Single	Widowed	Divorced
-	-	-	-	-	-	-
Région	Célibataire	Veuf	Divorcé	Célibataire	Veuve	Divorcée
<b>Canada</b>	<b>109,917</b>	<b>4,226</b>	<b>32,475</b>	<b>110,281</b>	<b>4,317</b>	<b>32,020</b>
N.L. - T.-N.-L.	2,452	79	433	2,487	89	388
P.E.I. - Î.-P.-É.	652	34	215	693	39	169
N.S. - N.-É.	3,560	167	1,176	3,645	185	1,073
N.B. - N.-B.	2,935	127	844	2,914	144	848
Que. - Qc	16,462	668	4,831	16,835	661	4,465
Ont.	47,498	1,699	13,377	47,278	1,734	13,562
Man.	4,552	161	1,255	4,609	163	1,196
Sask.	3,910	160	990	3,925	176	959
Alta. - Alb.	12,979	465	3,989	12,853	472	4,108
B.C. - C.-B.	14,621	654	5,283	14,741	645	5,172
Y.T. - Yn	96	6	45	102	6	39
N.W.T. - T.N.-O.	109	2	31	106	0	36
Nvt. - Nt	91	4	6	93	3	5

Table 5.11 First Marriage Rates (per 1,000) by Sex and Age Group, Canada, Provinces and Territories, 2001 (D)

Tableau 5.11 Taux de primo-nuptialité (pour 1 000) par sexe et groupe d'âge, Canada, provinces et territoires, 2001 (D)

Sex and Area - Sexe et région	Age Groupe - Groupe d'âge							Total Nuptiality Rate - Indice synthétique de nuptialité	Mean Age at First Marriage - Âge moyen au premier mariage
	15-19	20-24	25-29	30-34	35-39	40-44	45-49 <sup>10</sup>		
<b>Males - Masculin</b>									
<b>Canada</b>	<b>0.9</b>	<b>18.4</b>	<b>40.4</b>	<b>23.4</b>	<b>9.1</b>	<b>3.7</b>	<b>2.8</b>	<b>493</b>	<b>29.7</b>
N.L. - T.-N.-L.	0.1	19.3	74.4	31.9	11.2	3.4	1.8	710	29.3
P.E.I. - Î.-P.-É.	0.6	26.9	67.3	35.9	12.8	3.8	3.4	753	29.4
N.S. - N.-É.	0.5	19.4	49.1	28.5	9.4	4.0	2.6	567	29.7
N.B. - N.-B.	0.8	24.6	46.4	24.0	9.3	4.0	2.4	558	29.2
Que. - Qc	0.7	8.6	23.8	16.5	7.2	3.0	2.5	311	30.7
Ont.	0.9	19.6	47.1	26.2	9.7	3.8	3.0	552	29.7
Man.	1.5	27.9	45.1	23.2	8.9	3.8	2.4	564	28.9
Sask.	1.3	31.6	48.3	21.6	8.1	3.7	2.8	587	28.6
Alta. - Alb.	1.4	26.9	41.3	22.9	8.9	3.6	2.7	538	29.0
B.C. - C.-B.	0.9	18.3	38.4	25.1	10.4	4.5	2.9	502	30.0
Y.T. - Yn	0.8	20.9	28.5	15.3	11.6	8.5	3.3	444	30.6
N.W.T. - T.N.-O.	0.0	9.5	17.4	16.7	7.0	6.7	5.2	313	32.5
Nvt. - Nt	0.7	17.6	29.0	12.1	8.0	6.1	4.4	390	30.4
<b>Females - Féminin</b>									
<b>Canada</b>	<b>3.6</b>	<b>31.1</b>	<b>41.5</b>	<b>17.4</b>	<b>5.9</b>	<b>2.3</b>	<b>1.8</b>	<b>518</b>	<b>27.7</b>
N.L. - T.-N.-L.	1.5	37.2	71.4	22.4	5.2	2.1	1.3	706	27.7
P.E.I. - Î.-P.-É.	2.4	49.2	65.6	23.8	8.5	3.9	2.1	777	27.7
N.S. - N.-É.	1.7	31.2	51.1	20.4	6.8	2.5	2.1	579	28.2
N.B. - N.-B.	3.6	37.0	47.3	17.4	5.5	2.0	1.8	572	27.4
Que. - Qc	2.2	15.8	26.7	13.6	5.0	2.2	1.9	338	28.8
Ont.	3.7	34.3	47.9	18.6	6.2	2.3	1.9	574	27.7
Man.	6.4	42.3	44.0	17.7	5.9	2.5	1.4	601	27.0
Sask.	4.6	48.7	42.6	14.8	5.5	2.1	1.6	600	26.7
Alta. - Alb.	5.9	42.7	40.3	17.1	5.5	2.3	1.3	575	26.9
B.C. - C.-B.	3.2	30.7	40.8	19.4	6.6	2.5	1.7	525	28.0
Y.T. - Yn	2.6	32.7	28.8	14.2	8.9	3.2	4.3	473	28.6
N.W.T. - T.N.-O.	1.3	18.5	21.1	9.2	6.3	4.8	3.0	321	29.6
Nvt. - Nt	6.2	29.6	24.9	12.0	5.1	2.7	0.0	403	26.8

**Table 5.12 Marriages by Age Group of Spouses, Canada, 2001 (D)**  
**Tableau 5.12 Mariages par groupe d'âge des époux, Canada, 2001 (D)**

Age Group of Groom - Groupe d'âge de l'époux	Age Group of Bride - Groupe d'âge de l'épouse									
	Total	<20	20-24	25-29	30-34	35-39	40-44	45-49	50+	Not Stated Non précisé
<b>Total</b>	<b>146,618</b>	<b>3,674</b>	<b>32,479</b>	<b>45,073</b>	<b>25,056</b>	<b>14,550</b>	<b>9,481</b>	<b>6,728</b>	<b>9,548</b>	<b>29</b>
<20	976	551	368	45	6	4	2	0	0	0
20-24	19,912	2,205	13,553	3,510	462	135	29	13	3	2
25-29	43,787	650	13,934	23,627	4,481	817	208	49	15	6
30-34	30,309	189	3,424	12,639	10,284	2,882	672	159	58	2
35-39	18,172	53	803	3,777	6,286	4,812	1,743	559	133	6
40-44	11,308	14	257	1,037	2,349	3,389	2,785	1,082	390	5
45-49	7,580	8	83	277	766	1,489	2,197	1,878	882	0
50+	14,510	3	51	140	412	1,013	1,841	2,987	8,063	0
Not Stated - Non précisé	64	1	6	21	10	9	4	1	4	8

**Table 5.13 Marriages by Marital Status of Spouses, Canada, 2001 (D)**  
**Tableau 5.13 Mariages par état matrimonial des époux, Canada, 2001 (D)**

Groom - Époux	Bride - Épouse			
	Total	Single - Célibataire	Widowed - Veuve	Divorced - Divorcée
<b>Total</b>	<b>146,618</b>	<b>110,281</b>	<b>4,317</b>	<b>32,020</b>
Single - Célibataire	109,917	96,474	798	12,645
Widowed - Veuf	4,226	680	1,751	1,795
Divorced - Divorcé	32,475	13,127	1,768	17,580



## Methodological Appendix

This appendix describes the concepts, data sources and methodology used to produce the demographic estimates included in this publication and CD-ROM. For more details, the reader is invited to consult the documents listed in the reference section.

### A.1 Population Estimates

#### A.1.1 Types of Estimates

Demographic estimates can be categorized as either intercensal or postcensal. Intercensal estimates correspond to estimates between censuses, whereas postcensal estimates correspond to non-census years after the most recent census. In producing up-to-date figures, postcensal estimates are obviously more timely, albeit less accurate. The production of intercensal estimates involves the retrospective adjustment of past figures with the availability of new census data.

Because some data are only available several months after the reference date, three types of postcensal estimates are issued, preliminary (PP); updated (PR), and final (PD). Reference dates and time lags associated with the availability of the three types of estimates are typically released within three to four months after the reference date for preliminary data, while final estimates normally take 2-3 years to complete. The quality of population estimates ultimately depends upon the availability of several different administrative data files that are provided to Statistics Canada from other government departments, both in Canada and internationally. The production of three successive series of postcensal estimates, while sometimes confusing to users of demographic statistics, is the strategy that best satisfies the need for both timeliness and accuracy. All tables in the current publication, as well as on the corresponding CD-ROM, indicate the level of the enclosed figures.

## Annexe méthodologique

La présente annexe décrit les concepts, les sources de données et les méthodes utilisées pour produire les estimations qui figurent dans la présente publication et le CD-ROM. Pour plus de renseignements, le lecteur est invité à consulter les documents de la liste de références.

### A.1 Estimations de population

#### A.1.1 Catégories d'estimations

Les estimations démographiques peuvent être intercensitaires ou postcensitaires. Les estimations intercensitaires sont produites à l'aide de deux recensements, tandis que les estimations postcensitaires sont produites à partir du plus récent recensement. Du point de vue de l'actualité des données, les estimations postcensitaires sont manifestement plus récentes que celles du dernier recensement, mais elles sont moins précises. La production d'estimations intercensitaires consiste à corriger rétrospectivement les estimations postcensitaires à l'aide des données d'un nouveau recensement.

Puisque certaines données ne sont disponibles que plusieurs mois après la date de référence, trois types d'estimations postcensitaires sont produites. Celles-ci peuvent être provisoires (PP), mises à jour (PR) ou définitives (PD). Le délai entre la date de référence et la disponibilité des estimations est de trois à quatre mois pour les provisoires et de deux à trois ans pour les définitives. La qualité des estimations de population dépend de l'accès à plusieurs fichiers de données administratives mis à la disposition de Statistique Canada par divers ministères canadiens et étrangers. Bien qu'elle occasionne parfois de la confusion chez les utilisateurs, la production de trois séries successives de données permet de concilier l'actualité et la qualité des estimations. Tous les tableaux de la présente publication et du CD-ROM précisent le niveau des statistiques qu'ils contiennent.

## A.1.2. Postcensal Population Estimates

Postcensal estimates are obtained by adding the number of births, subtracting the number of deaths and by adding or subtracting the net impact of international and internal migration on the most recent census population adjusted for census net undercount (i.e. census undercount less census overcount). The inclusion of non-permanent residents in the target population dictates that net change in the size of this subpopulation in Canada be added to the base period.

Estimates of population are first produced for each province and territory, and then summed to obtain an estimate of the population of Canada.

The method used in estimating total provincial/territorial populations is expressed as follows:

$$P_{(t+i)} = P_t + B_{(t,t+i)} - D_{(t,t+i)} + I_{(t,t+i)} - E_{(t,t+i)} + RNP_{(t,t+i)} + N_{(t,t+i)}$$

where for any given province and territory:

$P_{(t+i)}$	=	estimate of population at time t+i;
$P_t$	=	base population at time t (current census adjusted for net undercount or most recent estimates);
$B_{(t,t+i)}$	=	number of births between time t and t+i;
$D_{(t,t+i)}$	=	number of deaths between time t and t+i;
$I_{(t,t+i)}$	=	number of immigrants between time t and t+i;
$E_{(t,t+i)}$	=	number of total emigrants between time t and t+i;
$RNP_{(t,t+i)}$	=	net change in the number of non-permanent residents between time t and t+i;

## A.1.2. Estimations postcensitaires de la population

Pour le calcul des estimations postcensitaires, on ajoute ou retranche à l'effectif de population le plus récent, corrigé du sous-dénombrement net au recensement (c'est-à-dire le sous-dénombrement moins le surdénombrement) le nombre de naissances, le nombre de décès et les composantes migratoires internes et internationales. Le fait d'inclure les résidents non permanents dans la population cible oblige à ajouter à la population de départ le solde de cette sous-population.

Les estimations sont d'abord produites pour chaque province et territoire, puis totalisées pour obtenir une estimation de la population du Canada.

L'équation de la méthode des composantes pour estimer la population totale des provinces ou territoires est la suivante :

où, pour chaque province et territoire :

$P_{(t+i)}$	=	estimation de la population au temps t+i;
$P_t$	=	population de départ t (recensement rajusté pour le sous-dénombrement net ou estimations plus récentes);
$B_{(t,t+i)}$	=	nombre de naissances entre les temps t et t+i;
$D_{(t,t+i)}$	=	nombre de décès entre les temps t et t+i;
$I_{(t,t+i)}$	=	nombre d'immigrants entre les temps t et t+i;
$E_{(t,t+i)}$	=	nombre d'émigrants totaux entre les temps t et t+i;
$RNP_{(t,t+i)}$	=	solde du nombre de résidents non permanents entre les temps t et t+i;

$N_{(t,t+i)}$  = net interprovincial migration between time t and t+i;

$(t,t+i)$  = interval between the date of the base population and the reference date of the estimate.

Postcensal estimates of population by age and sex are produced following essentially the same approach but applied to each age and sex cohort in the population.

#### A.1.3 *Postcensal Estimates of Population for Census Metropolitan Areas and Census Divisions*

At lower levels of geographical disaggregation (census divisions and census metropolitan areas), the component approach is also used but figures are adjusted, if necessary, to assure consistency with provincial/territorial totals.

A proration procedure is used to adjust total population counts and the components of census divisions and census metropolitan areas. Proration merely implies that the difference between the sum of subprovincial areas and the total population for a province be distributed proportionally across subprovincial areas.

Two-way raking\* is an iterative procedure whereby differences are alternatively adjusted in assuring a consistency between (i) the sum of subprovincial areas and provincial/territorial population totals, and (ii) the sum across subprovincial areas for specific age/sex categories and the provincial/territorial distribution by

\* Two-way raking has also alternatively been referred to as the "Deming method" and the "method of iterative proportions" (see Shryock, Siegel et al, 1976:547-549).

$N_{(t,t+i)}$  = solde de la migration interprovinciale entre les temps t et t+i;

$(t,t+i)$  = intervalle entre la date de référence de l'effectif de départ et celle de l'estimation.

Afin de produire des estimations postcensitaires par âge et sexe, on utilise la même méthode à la différence qu'elle est appliquée à chaque cohorte d'âge et sexe de la population de départ.

#### A.1.3 *Estimations postcensitaires de la population des régions métropolitaines de recensement et des divisions de recensement*

Afin de produire des estimations au niveau des divisions de recensement et des régions métropolitaines de recensement, on utilise également la méthode des composantes. Ces estimations sont corrigées, au besoin, afin d'assurer la concordance avec les totaux provinciaux ou territoriaux.

La méthode de répartition proportionnelle est utilisée pour corriger les effectifs totaux et les composantes des divisions de recensement et des régions métropolitaines de recensement. La répartition proportionnelle sous-entend simplement que la différence entre la somme des populations des régions infraprovinciales et la population de la province est répartie proportionnellement entre les régions infraprovinciales.

La méthode itérative bidimensionnelle\* permet de corriger simultanément les différences entre i) la somme des populations des régions infraprovinciales et la population provinciale ou territoriale et ii) la somme des populations des régions infraprovinciales d'un âge et sexe donné et l'effectif provincial ou territorial au même âge et sexe. Cette

\* On donne aussi à cette méthode les noms de « méthode Deming » et « méthode d'ajustement proportionnel itératif » (voir Shryock, Siegel et coll., 1976 :547-549).

age and sex. Thus, this method ensures the consistency between census divisions and census metropolitan areas, and provincial/territorial estimates by age and sex

As an exception to the above methodology, the preliminary estimates for subprovincial areas in Quebec and in British Columbia were prepared by their respective statistics agencies. ISQ (Institut de la statistique du Québec) estimates are based on statistics derived from the registration file for insured people of the "Régie de l'assurance-maladie". BC STATS estimates are produced using a regression model based on residential electrical (Hydro) connections and Old Age Security data as symptomatic indicators. These estimates are controlled to Statistics Canada provincial estimates.

#### *A.1.4 Intercensal Estimates of Population*

Following each census, intercensal estimates are produced (i.e. estimates of population for reference dates between censuses). These estimates reconcile previous postcensal estimates with the new census-based information.

The production of intercensal estimates involves two basic steps:

- (i) the calculation of the error of closure;
- (ii) the distribution of the error of closure by intercensal year.

The error of closure is defined as the difference between the most current set of postcensal population estimates (for census day) and the enumerated population of the most recent census (after adjustments for census net undercount). In assuming that the coverage studies that follow each enumeration are unbiased, the adjusted census figures are accepted as true.

méthode permet ainsi d'assurer la concordance entre les estimations des divisions de recensement et des régions métropolitaines de recensement, et les estimations provinciales et territoriales par âge et sexe.

Une méthode différente a été employée pour les estimations provisoires du Québec et de la Colombie-Britannique. Elles ont été préparées par leur agence statistique respective. Les estimations de l'Institut de la statistique du Québec (ISQ) proviennent des statistiques tirées du fichier d'inscription des personnes assurées par la Régie de l'assurance-maladie. Celles de «BC STATS» sont produites au moyen d'un modèle de régression utilisant des données provenant des services d'électricité résidentiels et de la Sécurité de la vieillesse comme indicateurs symptomatiques. Ces estimations sont rajustées à l'estimation provinciale de Statistique Canada.

#### *A.1.4 Estimations intercensitaires de la population*

Après chaque recensement, on produit des estimations intercensitaires (c'est-à-dire des estimations de population pour des dates de référence comprises entre deux recensements). Ces estimations permettent d'assurer une cohérence entre les estimations postcensitaires antérieures et les nouvelles données de recensement.

La production d'estimations intercensitaires comporte deux étapes principales :

- (i) le calcul de l'erreur en fin de période;
- (ii) la répartition de l'erreur en fin de période par année intercensitaire.

Par « erreur en fin de période », on entend la différence entre les estimations postcensitaires (au jour du recensement) et la population du recensement le plus récent (corrigé du sous-dénombrement net). Si l'on suppose que les études de couverture réalisées après chaque recensement ne sont entachées d'aucune erreur, les chiffres corrigés de recensement sont considérés comme exacts.

Assuming that the error of closure is distributed uniformly over the intercensal period, it is distributed according to an arithmetic function.

The correction of intercensal estimates by age and sex is done similarly by distributing the error of closure across age and sex cohorts.

To produce the intercensal estimates for the 1996-2001 period at the census division and census metropolitan area levels, the 1996 base populations and the 1996-2001 components of demographic growth need to be adjusted for 2001 boundaries. This is done by applying conversion factors based on the population of the 2001 Census Subdivisions. For most provinces, there were only minor revisions to Census Divisions and Census Metropolitan Areas (see the Quality of Demographic Data section, page 212).

When summed, the series of intercensal estimates by age and sex for subprovincial areas, produced by taking the error of closure into account, differ slightly from the intercensal estimates at the provincial/territorial level. These differences are then proportionally distributed among the age/sex cohorts.

## A.2 Components

### A.2.1 Base Populations

Each of the seven base populations was derived from the 1971 to 2001 Censuses. However, the population counts were collected as follows:

- Adjustment of population by age and sex from Census day to June 1.

Since the 1971 and 1976 Censuses were held on June 1, no adjustment was necessary. The adjustment for the few days between Census day and June 1 in 1981, 1986 and 1991 was made using a proportion of growth method. The

En admettant que l'erreur en fin de période est répartie uniformément au cours de la période intercensitaire, celle-ci est distribuée selon une fonction arithmétique.

On corrige les estimations intercensitaires selon l'âge et le sexe de la même façon, c'est-à-dire en répartissant l'erreur en fin de période entre les diverses cohortes d'âge et sexe.

Afin de produire les estimations intercensitaires pour la période 1996 à 2001 à l'échelle des divisions de recensement et des régions métropolitaines de recensement, il faut d'abord convertir les populations de départ de 1996 et les composantes de la croissance démographique selon les frontières en vigueur au moment du recensement de 2001. On applique ainsi des facteurs établis d'après les subdivisions du recensement de 2001. Dans la plupart des provinces, les corrections apportées aux divisions de recensement et aux régions métropolitaines de recensement sont mineures (voir la section sur la qualité des estimations démographiques, page 212).

La somme des estimations infraprovinciales intercensitaires selon l'âge et le sexe produites en tenant compte de l'erreur en fin de période diffère légèrement des estimations intercensitaires provinciales et territoriales. Les écarts sont alors répartis proportionnellement entre les cohortes d'âge et sexe.

## A.2 Composantes

### A.2.1 Populations de départ

Les sept populations de départ sont issues des recensements de 1971 à 2001. Toutefois, ces populations sont corrigées selon les étapes suivantes :

- Rajustement de la population selon l'âge et le sexe, pour la période allant du jour du recensement au 1<sup>er</sup> juin.

Comme les recensements de 1971 et de 1976 ont eu lieu le 1<sup>er</sup> juin, aucun rajustement n'est nécessaire. Le rajustement pour tenir compte des quelques jours entre le jour du recensement et le 1<sup>er</sup> juin en 1981, 1986 et 1991 est fait par la méthode de

adjustment between the Census day and June 1 in 1996 and 2001 was done using the cohort component approach.

- Adjustment of the population for net undercoverage.
- Addition of independent estimates of incompletely enumerated Indian reserves in 1986, 1991, 1996 and 2001.
- Adjustment for early enumeration in 1991 and 1996 in parts of northern Quebec, Newfoundland and Labrador, the Yukon Territory and the Northwest Territories.
- Estimation of the July 1 base population by addition or subtraction of the components of growth for the month of June.
- Addition of estimates of non-permanent residents in 1971, 1976, 1981, and 1986. Starting in 1991, non-permanent residents are included in the census universe.

The adjustment for net census undercoverage is particularly important. Net census undercoverage is the difference between the number of persons who should have been enumerated but were missed (undercoverage), and the number of persons who were enumerated but who should not have been or who were counted more than once (overcoverage).

The coverage studies provide estimates of undercoverage of the 1991, 1996 and 2001 Censuses at the provincial and territorial level, and of the 1971, 1976, 1981 and 1986 Censuses at the provincial level only. The studies provide estimates of overcoverage at the provincial and territorial level of the last three Censuses (1991, 1996 and 2001). Overcoverage before 1991 was estimated by assuming that the overcoverage-to-undercoverage ratio observed in each province in 1991 was the same for each census over the 1971-1986 period. The net undercoverage for

l'accroissement proportionnel. Pour 1996 et 2001, on utilise la méthode des composantes pour faire le rajustement entre le jour du recensement et le 1<sup>er</sup> juin.

- Rajustement de la population pour le sous-dénombrement net.
- Addition d'estimations indépendantes de la population des réserves indiennes partiellement dénombrées en 1986, 1991, 1996 et 2001.
- Rajustement pour le dénombrement anticipé dans certaines régions du Nord du Québec, de Terre-Neuve-et-Labrador, du Territoire du Yukon et des Territoires du Nord-Ouest en 1991 et en 1996.
- Estimation de la population de départ au 1<sup>er</sup> juillet par addition ou soustraction des composantes de l'accroissement démographique calculées pour le mois de juin.
- Addition des estimations du nombre de résidents non permanents en 1971, 1976, 1981 et 1986. Depuis 1991, les résidents non permanents font partie de l'univers du recensement.

Le rajustement pour le sous-dénombrement net au recensement est une étape importante. Le sous-dénombrement net correspond à l'écart entre le nombre de personnes qui auraient dû être recensées mais ne l'ont pas été (sous-dénombrement) et le nombre de personnes qui ont été recensées, mais n'aurait pas dû l'être ou ont été comptées plus d'une fois (surdénombrement).

Les études de couverture fournissent une estimation du sous-dénombrement aux recensements de 1991, 1996 et 2001 aux niveaux provincial et territorial, et au niveau provincial uniquement aux recensements de 1971, 1976, 1981 et 1986. L'estimation du surdénombrement aux niveaux provincial et territorial n'est disponible que pour les trois derniers recensements (1991, 1996 et 2001). Pour estimer le surdénombrement des recensements précédents, on suppose que le rapport du surdénombrement au sous-dénombrement observé en 1991 est le même que celui survenu à chaque

the Yukon Territory and the Northwest Territories before 1991 was estimated by assuming that the ratios between the net undercoverage of each territory and the 10 provinces observed in 1991 was the same for each census over the 1971-1986 period.

For consistency's sake, 1991 Census under- and overcoverage were revised in 1998 to account for the methodological improvements introduced to the coverage studies in 1996. In the same way, 1996 Census under- and overcoverage were revised in 2003.

A mixture of procedures was used to produce the estimates of net undercoverage by sex and single years of age for 1991, 1996 and 2001. A curve-smoothing method was used to produce the national estimates by age and sex. An Empirical Bayes regression model created the estimates for broad age groups of each province and a synthetic model generated the single year of age estimates. Finally, a two-way raking ratio procedure was used to ensure that the estimates were consistent with the provincial totals and the national estimates by age and sex.

For the 1971-1986 period, the age and sex estimates were simply prorated to the revised estimates of the total population.

Coverage studies do not provide estimates of net undercoverage for census divisions and census metropolitan areas. In order to obtain estimates at subprovincial levels, provincial rates of net undercoverage by single years of age and sex are applied to all geographic regions in the province.

#### *A.2.2 Births and Deaths*

Information on births and deaths is derived directly from Statistics Canada's Health Statistics Division database. Although Statistics Canada manages the national system of vital statistics, the central vital statistics registries of the provinces and territories are

recensement entre 1971 et 1986. Pour estimer le sous-dénombrement net pour le Territoire du Yukon et les Territoires du Nord-Ouest avant 1991, on suppose que le rapport entre le sous-dénombrement net pour chaque territoire et les dix provinces observé en 1991 est le même que celui observé à chaque recensement entre 1971 et 1986.

Par souci d'uniformité, on a révisé en 1998 les estimations du sous-dénombrement et du surdénombrement de 1991 de façon à tenir compte des améliorations méthodologiques apportées aux études de couverture en 1996. De même, on a révisé en 2003 les estimations du sous-dénombrement et du surdénombrement de 1996.

Les estimations du sous-dénombrement net par année d'âge et sexe pour 1991, 1996 et 2001 sont issues de l'application de diverses méthodes. Les estimations nationales selon l'âge et le sexe sont d'abord lissées. Un modèle de régression empirique de Bayes permet ensuite de produire les estimations provinciales par grand groupe d'âge et un modèle synthétique permet de calculer les estimations par année d'âge. Enfin, on applique la méthode itérative bidimensionnelle afin de s'assurer que les estimations concordent avec les totaux provinciaux et les estimations nationales par âge et sexe.

Pour la période 1971 à 1986, on rajuste simplement les estimations par âge et sexe proportionnellement aux estimations révisées de la population totale.

Les études de couverture ne fournissent pas d'estimations du sous-dénombrement net à l'échelle des divisions de recensement et des régions métropolitaines de recensement. Pour obtenir des estimations au niveau infraprovincial, on applique les taux provinciaux de sous-dénombrement net par année d'âge et sexe à chacune des régions de la province.

#### *A.2.2 Naissances et décès*

Les nombres de naissances et de décès proviennent directement de la base de données de la Division des statistiques sur la santé de Statistique Canada. Statistique Canada gère le Système national de statistiques de l'état civil, mais ce sont les bureaux centraux de la statistique de

responsible for collecting the statistics. Provincial and territorial Vital Statistics Acts (or equivalent legislation) render compulsory the registration of all live births and deaths, and all provinces and territories provide this information to Statistics Canada.

The universe associated with vital statistics closely parallels the census universe, in including births and deaths of all Canadians, landed immigrants and non-permanent residents. The current publication includes births and deaths statistics up to 2001 from vital statistics at the provincial and subprovincial levels. The number of births and deaths for 2002 and 2003 are estimated using age-specific fertility rates and age and sex-specific mortality rates, except for Quebec and British Columbia which provided their most recent statistics.

#### *A.2.3 Immigration and Non-permanent Residents*

As with births and deaths, legal requirements dictate the collection of information on immigration in Canada (*the Immigration Act*). Immigration is well documented by Citizenship and Immigration Canada in terms of the number of persons and their characteristics who are granted landed immigrant status by the federal government. A landed immigrant is a person who is not a Canadian citizen by birth, but who has been granted the right to live in Canada permanently by Canadian immigration authorities. Not included among landed immigrants are the very small numbers of persons born abroad to Canadian parents who are only temporarily outside of the country.

A non-permanent resident, as defined by Statistics Canada, is a person who has been granted the right to live in Canada temporarily, and includes persons living in Canada claiming refugee status, persons holding a work permit, study permit or minister's permit. Also included among non-permanent residents are all family members born outside Canada currently sharing a residence with the afore-mentioned persons.

l'état civil des provinces et des territoires qui sont chargés de recueillir ces statistiques. Aux termes des lois provinciales et territoriales sur la statistique de l'état civil (ou de textes législatifs équivalents), l'enregistrement de toute naissance vivante et de tout décès est obligatoire, et chaque province et territoire fournit ces renseignements à Statistique Canada.

L'univers des statistiques de l'état civil correspond à celui du recensement. Ces univers comprennent les naissances et les décès de l'ensemble des Canadiens, des immigrants reçus et des résidents non permanents. La présente publication contient les statistiques de l'état civil sur les naissances et les décès jusqu'à 2001 aux niveaux provincial et infraprovincial. Les nombres de naissances et de décès de 2002 et 2003 sont estimés à partir des taux de fécondité par âge et des taux de mortalité par âge et sexe, sauf pour le Québec et la Colombie-Britannique qui ont fourni leurs plus récentes statistiques.

#### *A.2.3 Immigration et résidents non permanents*

À l'instar des données sur les naissances et les décès, la collecte des statistiques d'immigration au Canada est réglementée (*Loi sur l'immigration*). Citoyenneté et Immigration Canada fournit des renseignements sur le nombre et les caractéristiques des personnes auxquelles le gouvernement fédéral accorde le statut d'immigrant reçus. Un immigrant reçu est une personne qui n'est pas un citoyen canadien de naissance, mais à qui les autorités canadiennes de l'immigration ont accordé le droit de vivre au Canada en permanence. Le nombre de personnes nées à l'étranger de parents canadiens qui ne séjournent que provisoirement hors du pays n'est pas inclus parmi les immigrants.

Selon la définition de Statistique Canada, un résident non permanent est une personne qui a obtenu le droit de vivre au Canada provisoirement. Cette catégorie inclut les personnes résidant au Canada qui demandent le statut de réfugié, les titulaires d'un permis de travail, d'un permis d'étudiant ou d'un permis ministériel. Elle inclut aussi tous les membres de leur famille nés à l'extérieur du Canada qui résident avec elles.



Statistics Canada estimates the number of non-permanent residents from these permits. The component method subsequently uses this estimate in the calculation of net change in the size of this sub-population, and they are added to the base population. The distribution of non-permanent residents at the sub-provincial level is derived from the Census data.

#### A.2.4 Total Emigration

In the estimation of total emigration, three constituents are estimated, including: (i) the number of emigrants, (ii) the number of returning emigrants, and (iii) the net change in the number of persons temporarily abroad. A variety of techniques and data sources enter into estimating these constituents, that combined, provide for a measure of population loss through emigration.

The number of emigrants is measured using statistics from the *Office of Immigration Statistics of the U.S. Department of Homeland Security* and administrative data from the federal Child Tax Benefit program (CTB) from the Canada Customs and Revenue Agency (CCRA). The former data source is used in estimating emigration to the United States. In order to estimate emigration to other countries using CTB program statistics, it is necessary to adjust the statistics because the program is not universal and does not provide direct information on the total number of adult emigrants. As a result, three adjustment factors are used to take into account:

1. the partial coverage of the program, that is, persons who do not apply to the CTB program or are not eligible;
2. the differential propensity to emigrate of children covered compared to those who are not; and
3. the number of adults emigrating, based on the number of child emigrants.

Statistique Canada estime le nombre de résidents non permanents à partir de ces permis. Ces estimations permettent de calculer le solde des résidents non permanents que l'on ajoute ensuite à la population de départ. La répartition des résidents non permanents à l'échelle infraprovinciale provient du recensement.

#### A.2.4 Émigration totale

Pour l'estimation de l'émigration totale, nous devons estimer trois sous-composantes, à savoir i) le nombre d'émigrants, ii) le nombre d'émigrants de retour et iii) la variation nette du nombre de personnes temporairement à l'étranger. Diverses méthodes et sources de données permettent d'estimer ces sous-composantes qui, ensemble, fournissent une mesure du nombre de personnes ayant quitté le pays.

Pour estimer le nombre d'émigrants, on utilise les statistiques de l'« *Office of Immigration Statistics of the U.S. Department of Homeland Security* » et des données administratives recueillies par le Programme fédéral de prestations fiscales pour enfants (PFE) de l'Agence des douanes et du revenu du Canada (ADRC). La première source permet d'estimer l'émigration vers les États-Unis. Afin d'estimer l'émigration vers les autres pays, à l'aide des statistiques du programme PFE, on doit rajuster les statistiques puisque le programme n'est pas universel et ne fournit pas de renseignements directs sur le nombre total d'émigrants adultes. Par conséquent, on applique trois facteurs de rajustement afin de prendre en compte :

1. la couverture partielle du programme, c'est-à-dire des personnes qui n'ont pas soumis de demande au programme de PFE ou ne sont pas admissibles;
2. la propension différentielle à émigrer des enfants couverts et ceux qui ne le sont pas; et
3. le nombre d'adultes qui émigrent, d'après les données sur les enfants émigrants.

Since data sources are not available or complete for the 2001-2002 and 2002-2003 estimates, the adjusted numbers for 2000-2001 were used for these years.

A returning emigrant is a person returning to Canada, after having been classified as an emigrant. Again, data from the Child Tax Benefit program (CTB) are used in estimating returning emigrants, in a manner that is analogous to the above procedures. Adjustment factors are introduced to compensate for the absence of universality in the CTB program, as well as child/adult ratios in the estimation of return emigration among adults.

Data from the Reverse Record Check (RRC), the most important Census Coverage Study, are used to estimate the number of persons living temporarily abroad. Data from the Canadian census on mobility five years ago combined with the estimates of returning emigration of the intercensal period are used to estimate the returns of those who were living temporarily abroad at the previous census. From these two estimates, a five-year net change in the number of persons temporarily abroad is derived and distributed equally among the five years. In order to produce postcensal estimates, the 1996-2001 average annual net numbers is maintained constant.

#### *A.2.5 Interprovincial Migration*

Interprovincial migration represents movements from one province or territory to another, involving a change in usual place of residence. As with emigration, there is no provision for recording interprovincial migration in Canada. Consequently, these movements are estimated using administrative data.

Final estimates of interprovincial migration are obtained by comparing addresses indicated on personal income tax returns over two consecutive tax years. However, the migration status of the taxfilers'

Les sources de données n'étant pas disponibles ou complètes pour les estimations de 2001-2002 et de 2002-2003, les nombres rajustés de 2000-2001 ont été utilisés pour ces années.

Un émigrant de retour est une personne qui revient au Canada après avoir été classé dans la catégorie des émigrants. Selon une méthode analogue à celle mentionnée ci-haut, on utilise des données du Programme des prestations fiscales pour enfants (PFE) pour estimer le nombre d'émigrants de retour. On applique à ces données des facteurs de rajustement pour tenir compte de la non-universalité du programme, ainsi que des ratios enfants-adultes afin d'estimer les retours d'émigrants adultes.

Les données de la Contre-vérification des dossiers (CVD), la plus importante des études de couverture du recensement, servent à estimer le nombre de personnes temporairement à l'étranger. Les données du recensement canadien sur la mobilité des personnes cinq ans auparavant combinées aux estimations d'émigrants de retour de la période intercensitaire servent à estimer les retours des personnes qui vivaient temporairement à l'étranger au recensement précédent. De ces deux estimations, on tire un solde quinquennal du nombre de personnes temporairement à l'étranger, qui est réparti également entre les cinq années. Afin d'élaborer les estimations postcensitaires, le solde annuel moyen de la période 1996-2001 est maintenu constant.

#### *A.2.5 Migration interprovinciale*

La migration interprovinciale correspond à l'ensemble des déplacements d'une province ou d'un territoire vers un autre qui entraînent un changement du lieu habituel de résidence. Comme pour l'émigration, il n'existe aucune disposition relative à l'enregistrement de la migration interprovinciale au Canada. Ces mouvements doivent donc être estimés à l'aide de données administratives.

Les estimations définitives de la migration interprovinciale sont obtenues en comparant les adresses figurant sur les déclarations de revenus des particuliers de deux années consécutives. La migration des personnes à charge du

dependants is imputed. An adjustment is also required to take into account migrants not filing income tax returns. For 2001-2002, the adjustment has been slightly changed.

Estimates based on income tax returns are not available at the time preliminary estimates are produced. The estimation of preliminary interprovincial migration is derived from the CTB program statistics, which provides counts of migrant children (0 to 17 years) entitled to the program. The data are adjusted for non-entitled children. The number of adult migrants is derived from the number of migrant children and factors calculated from tax data. The distribution by age and sex is obtained from the 1996 Census one-year-mobility question and tax data.

#### *A.2.6 Subprovincial Migration Components*

The components (immigration, emigration, interprovincial migration and intraprovincial migration) by broad age group and sex for intraprovincial areas are obtained using tax data. Data by broad age group and sex were distributed by single year of age according to the provincial and territorial distribution of interprovincial migration with the exception of intraprovincial migration which was based on the 2001 Census mobility data.

### **B. Population Estimates by Marital Status**

The population by marital status is comprised of single, married (including common-law), divorced and widowed persons. These estimates are prepared at the national, provincial and territorial levels for the 1971-2003 period. Legal marital status estimates cover the period 1991-2003.

Intercensal estimates by age, sex and marital status are derived from population estimates by age and sex and distributions by age, sex and marital status are those of the 1971 to 2001 adjusted Censuses. The census distributions are interpolated and applied to the estimates by age and sex.

déclarant doit toutefois être imputée. Enfin, il est nécessaire de rajuster les données pour tenir compte des migrants qui ne produisent pas de déclarations de revenus. Pour 2001-2002, ce rajustement a été légèrement modifié.

Les estimations issues des déclarations de revenu ne sont pas disponibles au moment de la préparation des estimations provisoires. L'estimation de la migration interprovinciale provisoire provient des statistiques du programme des PFE, desquelles on déduit la migration des enfants (0-17 ans) bénéficiaires du programme. On doit rajuster les données pour tenir compte des enfants non bénéficiaires. L'effectif des adultes migrants est déduit des enfants migrants et de facteurs calculés d'après les données fiscales. La répartition par âge et sexe provient de la question sur la mobilité un an auparavant du Recensement de 1996 et des données fiscales.

#### *A.2.6 Composantes de la migration au niveau intraprovincial*

Les composantes immigration, émigration, migration interprovinciale et migration intraprovinciale par grand groupe d'âge et sexe des régions intraprovinciales sont extraites des données fiscales. Les données par grand groupe d'âge et sexe sont réparties par année d'âge selon les répartitions provinciales ou territoriales, sauf pour la migration intraprovinciale qui provient des données de la mobilité du Recensement de 2001.

### **B. Estimations de la population par état matrimonial**

La population par état matrimonial se compose des personnes célibataires, mariées (y compris union libre), divorcées et veuves. Ces estimations sont préparées au niveau du Canada, des provinces et des territoires pour la période 1971-2003. Les estimations par état matrimonial légal couvrent la période 1991-2003.

Les estimations intercensitaires par âge, sexe et état matrimonial sont établies à partir des estimations par âge et sexe et des répartitions par âge, sexe et état matrimonial des recensements rajustés de 1971 à 2001. Les répartitions des recensements sont interpolées et appliquées aux estimations par âge et sexe.

The component method is used to produce the postcensal estimates by age, sex and legal marital status. This method takes into account events that result in a change of marital status. Deaths and all migration components by age and sex are distributed by marital status. Marriages and divorces are also taken into account, as well as deaths of married persons thus modifying the marital status of his (her) spouse.

The components of growth were distributed by legal marital status as follows:

- Deaths and marriages using vital statistics;
- Interprovincial migration using the 1996 Census data; the one-year ago mobility question;
- Immigration and non-permanent residents using Citizenship and Immigration Canada data;
- Emigration and persons temporarily abroad using data from the U.S. Department of Homeland Security, Office of Immigration Statistics;
- Returning emigrants using the 2001 Census distribution;
- Divorces using data from the federal Department of Justice.

Since there is no data source on annual formation and dissolution of common-law unions, an alternative method was used for producing population estimates by marital status. The number of persons living common-law was estimated using legal marital status estimates and proportions derived from the 2001 Census. The proportion of single persons living common-law was obtained by dividing the number of single persons living common-law to the total number of singles. The same procedure was used to calculate the proportion of divorced and widowed persons living common-law. The proportions were respectively applied to the number of persons single, divorced and

La méthode des composantes est utilisée pour préparer les estimations postcensitaires par âge, sexe et état matrimonial légal. Cette méthode tient compte des événements qui occasionnent un changement d'état matrimonial. Les décès et les composantes migratoires par âge et sexe sont répartis par état matrimonial. Les mariages et les divorces sont aussi pris en compte, de même que les décès de personnes mariées, modifiant ainsi l'état matrimonial du conjoint.

Les composantes sont réparties par état matrimonial légal comme suit :

- Les décès et mariages selon les statistiques de l'état civil;
- La migration interprovinciale selon les données du recensement de 1996 sur la mobilité un an auparavant;
- L'immigration et les résidents non permanents selon les données de Citoyenneté et Immigration Canada;
- L'émigration et les personnes temporairement à l'étranger selon les données du "U.S. Department of Homeland Security, Office of Immigration Statistics";
- Les émigrants de retour selon la répartition du recensement de 2001;
- Les divorces selon les données du Ministère fédéral de la justice.

Comme il n'existe pas de sources de données sur les formations et dissolutions annuelles d'unions libres, les estimations postcensitaires par état matrimonial doivent être établies à l'aide d'une méthode différente. Le nombre de personnes vivant en union libre est estimé à l'aide des estimations par état matrimonial légal et de proportions tirées du recensement de 2001. La proportion de personnes célibataires vivant en union libre est obtenue en rapportant le nombre de personnes célibataires vivant en union libre au nombre total de célibataires. La même procédure est utilisée pour calculer la proportion de personnes divorcées et veuves vivant en union libre. Les proportions sont appliquées respectivement au nombre de

widowed to obtain the number of persons living common-law. The number of persons living common-law by marital status was then subtracted from the legal marital status estimates and added to the married category to produce the population by marital status.

As for estimates by age and sex, base populations by marital status and legal marital status are adjusted to July 1<sup>st</sup>, for net census undercoverage. The non-permanent residents are added to the Census populations prior to 1991 since they became part of the Census universe only from 1991 on.

## QUALITY OF DEMOGRAPHIC DATA

### Census Data

#### *Coverage, Response and Imputation Errors*

The errors attributable to census data can be divided into two groups: response and processing errors, and coverage errors. The first group implies non-response error, misinterpretation by respondents, incorrect coding and non-response imputation. Errors in the second group primarily result from undercoverage and, to a lesser extent, overcoverage. It should be noted that both types of errors are intrinsic to any survey data.

During the process of developing the bases for estimates, an attempt was made to correct only for coverage errors in the population base. This correction, however, as it is based on the results of the coverage studies and on modelling of provincial overcoverage and territorial net undercoverage prior to 1991 as well as by age and sex, is also subject to sampling, collection, response and processing errors and uncertainty in the assumptions underlying the models. With respect to the coverage studies, statistical analysis concluded that the adjustment, although not without errors itself, improves the quality of census data (Royce, 1993). They are deemed to be consistent over time and across geographical areas, and to provide logical results. Users should also be

personnes célibataires, divorcées et veuves afin d'obtenir le nombre de personnes vivant en union libre. Le nombre de personnes vivant en union libre par état matrimonial est ensuite soustrait de l'estimation par état matrimonial légal et ajouté à la catégorie des mariées pour ainsi obtenir la population par état matrimonial.

Comme pour les estimations par âge et sexe, les effectifs de départ par état matrimonial et état matrimonial légal sont rajustés au 1<sup>er</sup> juillet pour le sous-dénombrement net. Les résidents non permanents sont ajoutés à la population des recensements d'avant 1991, puisqu'ils ne font partis de l'univers du recensement qu'à partir de 1991.

## QUALITÉ DES DONNÉES DÉMOGRAPHIQUES

### Données de recensement

#### *Erreurs de couverture, de réponse et de traitement*

Les erreurs attribuables aux données de recensement peuvent être divisées en deux groupes : réponse et traitement, et couverture. Le premier groupe comprend les erreurs de non-réponse, l'interprétation erronée de la part des répondants, le codage et l'imputation des non-réponses. Les erreurs du second groupe sont dues principalement au sous-dénombrement et, à un degré moindre, au surdénombrement. Ces deux types d'erreur sont inhérents à n'importe quelle enquête.

Lors de l'élaboration des populations de départ, on a tenté de corriger les erreurs de couverture seulement. Toutefois cette correction, basée sur les résultats des études de couverture et sur la modélisation du surdénombrement des provinces et territoires par âge et sexe avant 1991, est elle-même sujette aux erreurs d'échantillonnage, de collecte, de réponse et de traitement de même qu'à la fragilité des hypothèses qui sous-tendent les modèles élaborés. En ce qui concerne les études de couverture, les tests statistiques indiquent que l'ajustement, quoique non exempt d'erreur en soi, améliore la qualité des données du recensement (Royce, 1993). Les hypothèses sélectionnées ont l'avantage d'être cohérentes dans le temps et par région géographique, ainsi que de fournir des résultats logiques. Les utilisateurs doivent se rappeler que lorsque

aware that when calculating net undercoverage rates for small areas, it is likely that the underlying assumptions may be violated. If this is true, the resulting net undercoverage rate would be misleading. Errors associated with these assumptions are, however, very difficult to quantify.

Nevertheless, the corrections to the census data due to net undercoverage improve, in general, the quality of the estimates by compensating for the differential undercoverage by age, sex and by province/territory across censuses. It has a direct impact on:

- the error of closure and its distribution by age and sex within provinces and territories as well as by province/territory as the net undercoverage and its distribution vary from one census to another;
- within-cohort consistency of population estimates. If, for example, the male cohort aged 0-4 in 1981 is traced up to the 2001 Census, it is found that its size in 2001 at ages 20-24 is smaller than in 1996 at ages 15-19. Since Canada takes in a lot of immigrants at these ages, the opposite would be expected, and, effectively, after adjustment for net census undercoverage, the cohort size increases from 1996 to 2001.

## Components

### *Births and Deaths*

Since the law requires the recording of vital statistics, final data meet very high standards. However, preliminary data which were used for 2002 and 2003 may differ from final data. For example, in 2001 the average annual absolute deviations in percent between the preliminary and final data for the ten provinces were 2.1% for births and 6.8% for deaths.

l'on calcule les taux de sous-dénombrement net pour des petites régions, il se pourrait que les hypothèses sous-jacentes ne soient pas respectées. Si tel était le cas, les taux de sous-dénombrement net utilisés les induiraient en erreur. Cependant les erreurs associées à ces hypothèses sont très difficiles à quantifier.

Néanmoins, les corrections apportées aux données du recensement pour le sous-dénombrement net améliorent, en général, la qualité des estimations en compensant pour le sous-dénombrement différentiel aux différents recensements selon l'âge, le sexe et par province et territoire. Cela a un impact direct sur :

- l'erreur en fin de période et sa distribution par âge et sexe à l'intérieur d'une même province ou territoire, de même que par province ou territoire, étant donné la variation du sous-dénombrement net et sa distribution d'un recensement à l'autre;
- la cohérence des estimations de population pour une même cohorte de naissance. Si, par exemple, on suit la cohorte des hommes âgés de 0-4 ans en 1981 jusqu'au recensement de 2001, on s'aperçoit qu'elle est moins nombreuse en 2001 à l'âge de 20-24 ans qu'en 1996 à l'âge 15-19 ans. Comme le Canada reçoit beaucoup d'immigrants à ces âges, on se serait attendu au contraire et, effectivement, après rajustement pour le sous-dénombrement net, la taille de la cohorte augmente entre 1996 et 2001.

## Composantes

### *Naissances et décès*

Comme la loi requiert l'enregistrement des statistiques de l'état civil, les données définitives présentent des taux de couverture très élevés. Toutefois, les données provisoires utilisées pour 2002 et 2003 peuvent être différentes des données définitives. Par exemple, en 2001, la moyenne annuelle des écarts absolus en pourcentage entre les données provisoires et définitives pour les dix provinces était de 2,1 % pour les naissances et 6,8 % pour les décès.

*Immigration and Non-permanent Residents*

Since immigration is controlled by law (the Immigration Act), data on immigrants and non-permanent residents are compiled upon arrival in Canada. These data represent only "legal" immigration and exclude illegal immigrants. Thus, for the "legal" part of international movement into Canada, the data are considered to be of high quality. However, some biases such as the difference between the stated province of intended residence at the time of arrival and the actual province of residence, may persist.

*Total Emigration*

Among all demographic components that enter into the population estimates program, total emigration is the most difficult to estimate with precision. The obvious reason for this lack of precision is that Canada does not have a complete border registration system. While immigration and non-permanent residents are well documented by the federal government, Statistics Canada has always used techniques of indirect estimation in the estimation of persons leaving the country. For this reason, the statistics available on total emigration have historically been of a lower quality than other components.

*Interprovincial Migration*

Since July 1993, preliminary interprovincial migration estimates have been based on Child Tax Benefit (CTB) files. Under this Program, only 76% of children aged 0-17 at the Canada level were entitled to benefits on July 1, 2001. Furthermore, there is significant coverage variation by province and territory of residence (66% to 88%). It is believed, therefore, that the preliminary CTB-based estimates are subject to more error than final estimates derived from CCRA tax files as illustrated in Text Table XV.

*Immigration et résidents non permanents*

L'immigration étant contrôlée par une loi, les données sur les immigrants et les résidents non permanents sont systématiquement collectées à leur arrivée au Canada. Ces données ne concernent que l'immigration « légale » et excluent donc les immigrants illégaux. Ainsi, les données sur les entrées internationales « légales » au Canada sont considérées d'une qualité supérieure. Toutefois, des biais peuvent exister quant à la province de destination : celle envisagée par l'immigrant au moment de l'arrivée peut différer de celle où il résidera de fait.

*Émigration totale*

De toutes les composantes qui entrent dans le programme des estimations de population, l'émigration totale est la plus difficile à estimer avec précision. La raison qui explique ce manque de précision est que le Canada n'a pas de système d'enregistrement à ses frontières. Tandis que l'immigration et les résidents non permanents sont bien documentés par le gouvernement fédéral, Statistique Canada a toujours eu recours à des techniques d'estimations indirectes pour estimer les personnes quittant le pays. Pour cette raison, les statistiques disponibles sur l'émigration totale ont toujours été d'une moins bonne précision que celles des autres composantes.

*Migration interprovinciale*

Depuis juillet 1993, les estimations provisoires de la migration interprovinciale sont établies à partir des fichiers des prestations fiscales pour enfants (PFE). Sous ce programme, seulement 76 % des enfants âgés de 0 à 17 ans au niveau du Canada étaient bénéficiaires au 1<sup>er</sup> juillet 2001. De plus, il existe une variation importante de la couverture selon la province ou le territoire de résidence (66 % à 88 %). Par conséquent, nous croyons que les estimations provisoires basées sur les PFE sont sujettes à des erreurs plus importantes que celles établies à partir des fichiers d'impôt de l'ADRC tel qu'illustré au Tableau explicatif XV.

### *Intraprovincial Migration*

These estimates are derived from CCRA tax files and are subject to errors generally associated with small area administrative data including errors in assigning Standard Geographic Codes and errors due to boundary changes over time.

### *Level of Detail of Components*

As a more detailed breakdown of the data introduces larger inaccuracy into the estimates, the possible error in components is augmented by the method used to distribute the estimates of totals by age and sex. It seems that, in general, the initial errors should be minimal where the distribution of annual estimates of births, deaths and immigrants is concerned, and more significant with regard to the distribution of other components (non-permanent residents, emigrants and interprovincial and intraprovincial migrants). Finally, the size of error due to the age/sex distribution may vary by period, errors in some components may have a greater impact on a given age group or sex.

### **Population Estimates**

Assuming that the census counts adjusted for net undercoverage are accurate, the error of closure could be considered as a measure of reliability of the postcensal population estimates. Values of the error of closure are provided in Text Tables VIII to XIV. When interpreting the figures from the table, the fact that the errors of closure cover a five-year period should be taken into account.

### **Geographical Boundary Changes for Census Divisions (CDs) and Census Metropolitan Areas (CMAs)**

Intraprovincial geographical boundaries may change from one census to another. In order to facilitate chronological studies, population estimates for CDs and CMAs were produced for the 1996-2003 period according to boundaries delineated in the 2001

### *Migration intraprovinciale*

Ces estimations qui proviennent des fichiers d'impôt de l'ADRC sont sujettes aux erreurs généralement associés à l'exploitation des fichiers administratifs pour de petites régions telles les erreurs dans l'assignation des codes géographiques standards et celles attribuables aux changements de frontières dans le temps.

### *Ventilation des composantes*

La finesse de la ventilation des données accroît les risques d'erreur de sorte que la qualité de l'estimation des composantes devient plus douteuse avec le fractionnement par âge et sexe. Il semble qu'en général, les erreurs initiales soient moindres en ce qui concerne la ventilation des nombres annuels de naissances, de décès et d'immigrants, qu'en ce qui a trait à celle des autres composantes (résidents non permanents, émigrants et migrants interprovinciaux et intraprovinciaux). Enfin, l'importance de l'erreur causée par la distribution selon l'âge et le sexe peut varier selon la période, et l'erreur relative à certaines composantes peut avoir un effet plus prononcé sur certains groupes d'âges ou sur un sexe donné.

### **Estimations de la population**

Dans l'hypothèse où les comptes du recensement rajustés pour le sous-dénombrement net sont exacts, l'erreur en fin de période pourrait être considérée comme une mesure de fiabilité des estimations postcensitaires de la population. Les valeurs de l'erreur en fin de période sont présentées dans les tableaux explicatifs VIII à XIV. Lors de leur interprétation, on devra se rappeler que les erreurs en fin de période couvrent une période de cinq ans.

### **Changements dans les limites géographiques des divisions de recensement (DR) et des régions métropolitaines de recensement (RMR)**

Les limites des régions géographiques intraprovinciales peuvent changer d'un recensement à l'autre. Pour faciliter les études chronologiques, les estimations démographiques pour la période allant de 1996 à 2003 ont été établies, dans la présente publication, selon les limites



Census. In previous issues, the estimates were based on geographical boundaries delineated in the 1996 Census.

In order to clarify the demographic significance of geographical boundary changes, the 1996 population estimates according to 1996 Census boundaries will be compared to those of the same year based on 2001 Census boundaries. Data presented here apply to population enumerated in the 1996 Census without adjustment for net undercoverage.

#### *Census Metropolitan Areas (CMAs)*

Among the 25 CMAs as defined in the 1996 Census\*, 10 have undergone geographical boundary changes in the 2001 Census. Had the latter been applied in 1996, population in all 25 CMAs would have reached 17,918,000 instead of 17,885,000, representing a slight increase of 33,000 persons or 0.2%.

In certain CMAs, the demographic repercussions of boundary changes were more pronounced. In London, the relative gain attributable to boundary change reached 4.5% and surpassed 1% in 4 other CMAs: Greater Sudbury (3.2%), Halifax (3.1%), Windsor (2.9%) and Thunder Bay (1.5%).

#### *Census Divisions (CDs)*

Boundary changes affected 34 of the 288 CDs in Canada and population in 17 CDs was negligibly affected with relative gains/losses not exceeding 0.1%.

In some cases (Montréal, Toronto and Winnipeg), boundary changes had a negligible effect on population.

---

\* Two new CMAs were added in the 2001 Census: Abbotsford in British Columbia and Kingston in Ontario

définies au Recensement de 2001 pour les divisions de recensement (DR) et pour les régions métropolitaines de recensement (RMR). Dans les éditions précédentes, les estimations respectaient plutôt les limites géographiques déterminées au Recensement de 1996.

Afin de préciser l'importance démographique des changements de limites géographiques, les effectifs de la population en 1996 selon la géographie de 1996 seront comparés aux effectifs de la même année d'après la géographie de 2001. Les chiffres présentés s'appliquent à la population dénombrée au Recensement de 1996 et ne tiennent pas compte du sous-dénombrement net.

#### *Régions métropolitaines de recensement (RMR)*

Parmi les 25 RMR définis au Recensement de 1996\*, 10 ont connu des changements de limites géographiques au Recensement de 2001. Si les nouvelles limites avaient été appliquées en 1996, la population de l'ensemble des 25 RMR aurait été non pas de 17 885 000 mais de 17 918 000, soit une légère hausse de 33 000 (0, 2 %).

L'importance démographique des changements de limites a été plus prononcée dans certaines RMR. À London, le gain relatif attribuable au changement de géographie a atteint 4,5 %. Il a dépassé 1 % dans quatre autres RMR, soit Greater Sudbury (3,2 %), Halifax (3,1 %), Windsor (2,9 %) et Thunder Bay (1,5 %).

#### *Divisions de recensement (DR)*

Des changements de limites ont affecté 34 des 288 DR au pays. Dans 17 cas, les changements de limites géographiques n'ont eu aucun effet marqué sur la population, les pertes ou les gains relatifs ne dépassant pas 0,1 %.

Dans certains cas, les changements de limites ont eu un effet négligeable sur la population. Il en va ainsi pour Montréal, Toronto et Winnipeg.

---

\* Deux nouvelles RMR se sont ajoutées au Recensement de 2001 : Abbotsford en Colombie-Britannique et Kingston en Ontario

In one instance, the boundary change translated into a decline in population. The Ontarian part of the Ottawa-Gatineau CMA dropped by 11,800 persons (1.5%).

Boundary changes greatly impacted population numbers in 5 CDs located in Ontario and Quebec. The CD most affected was Val-Saint-François in Quebec, with a loss of 15.8% followed by in decreasing order, Northumberland in Ontario (-9.0%), Rouville in Quebec (-8.8%), and Sudbury in Ontario (-6.4%). Finally, Hastings, in Ontario, registered gains of 6.2%.

Le changement de géographie se traduit par une baisse de population dans un seul cas. Dans la partie ontarienne de la RMR d'Ottawa-Gatineau, la perte s'élève en effet à 11 800 (1,5 %).

Les changements de limites qui ont eu le plus grand impact relatif touchent cinq DR du Québec et de l'Ontario. La DR la plus affectée est celle de Val-Saint-François au Québec avec une perte relative de 15,8 %, suivie, en ordre décroissant, par celle de Northumberland en Ontario (-9,0 %), de Rouville au Québec (-8,8 %) et de Sudbury en Ontario (-6,4 %). Enfin, la DR de Hastings en Ontario a enregistré des gains de 6,2 %.

**TEXT TABLES – TABLEAUX EXPLICATIFS**

**Text Table I. Sources and References of Data Used to Generate Postcensal Population Estimates, 2002 and 2003**  
**Tableau explicatif I. Sources et références des données utilisées pour la production des estimations postcensitaires de la population, 2002 et 2003**

<b>Data Sources and References</b>	<b>Sources de données et références</b>
<p><b>Base:</b> May 15, 2001 Census adjusted to July 1 and for net undercount</p> <ul style="list-style-type: none"> <li>• A National Overview - Population and Dwelling Counts 2001 Census - Catalogue No. 93-360-XPB and 93-360-XIB.</li> </ul>	<p><b>Point de départ :</b> Recensement du 15 mai 2001 rajusté au 1<sup>er</sup> juillet et corrigé pour le sous-dénombrement net</p> <ul style="list-style-type: none"> <li>• Un aperçu national - chiffres de population et des logements, recensement de 2001, n<sup>o</sup> 93-360-XPB et 93-360-XIB au catalogue.</li> </ul>
<p><b>Births and Deaths</b></p> <ul style="list-style-type: none"> <li>• Statistics Canada, Health Statistics Division.</li> <li>• Statistics Canada, Demography Division, Catalogue No. 91-002-XPB and 91-002-XIB, Quarterly, Table 2.</li> </ul>	<p><b>Naissances et décès</b></p> <ul style="list-style-type: none"> <li>• Statistique Canada, Division des statistiques sur la santé.</li> <li>• Statistique Canada, Division de la démographie, n<sup>o</sup> 91-002-XPB et 91-002-XIB au catalogue, trimestriel, tableau 2.</li> </ul>
<p><b>Marriages and Divorces</b></p> <ul style="list-style-type: none"> <li>• Statistics Canada, Health Statistics Division.</li> </ul>	<p><b>Mariages et divorces</b></p> <ul style="list-style-type: none"> <li>• Statistique Canada, Division des statistiques sur la santé.</li> </ul>
<p><b>Immigration</b></p> <ul style="list-style-type: none"> <li>• Citizenship and Immigration Canada.</li> </ul>	<p><b>Immigration</b></p> <ul style="list-style-type: none"> <li>• Citoyenneté et Immigration Canada.</li> </ul>
<p><b>Total Emigration</b></p> <p><b><i>Emigrants</i></b></p> <p><b><i>Children 0-17 years</i></b></p> <p>Statistics Canada, Demography Division - based on data on emigrant children from the Child Tax Benefit program (CTB) from Canada Customs and Revenue Agency - CCRA (formerly Revenue Canada) and data from the U.S. Department of Homeland Security, Office of Immigration Statistics.</p> <p><b><i>Adults</i></b></p> <p>Statistics Canada, Demography Division - based on data from the U.S. Department of Homeland Security, Office of Immigration Statistics.</p> <p><b><i>Returning Emigrants</i></b></p> <p>Statistics Canada, Demography Division - based on data from the CTB program and adjustment factors calculated using CCRA files.</p> <p><b><i>Temporarily Abroad</i></b></p> <p>Statistics Canada, Demography Division - based on data from the Reverse Record Check, 1996 and 2001 Censuses of Canada and data from the 2001 Census of Canada.</p>	<p><b>Émigration totale</b></p> <p><b><i>Émigrants</i></b></p> <p><b><i>Enfants 0-17 ans</i></b></p> <p>Statistique Canada, Division de la démographie, établis à l'aide de données sur les enfants émigrants du Programme des prestations fiscales pour enfants (PFE) - fichiers provenant de l'Agence des douanes et du revenu du Canada - ADRC (anciennement Revenu Canada) et les données du "U.S. Department of Homeland Security, Office of Immigration Statistics".</p> <p><b><i>Adultes</i></b></p> <p>Statistique Canada, Division de la démographie - établis à partir des données provenant du "U.S. Department of Homeland Security, Office of Immigration Statistics".</p> <p><b><i>Émigrants de retour</i></b></p> <p>Statistique Canada, Division de la démographie, établis à partir des données du programme de PFE et des facteurs de rajustement calculés en utilisant les fichiers de l'ADRC.</p> <p><b><i>Temporairement à l'étranger</i></b></p> <p>Statistique Canada, Division de la démographie, établis à partir des données de la Contre-vérification des dossiers des recensements du Canada de 1996 et 2001 et des données du recensement du Canada de 2001.</p>
<p><b>Non-permanent Residents</b></p> <ul style="list-style-type: none"> <li>• Citizenship and Immigration Canada.</li> </ul>	<p><b>Résidents non permanents</b></p> <ul style="list-style-type: none"> <li>• Citoyenneté et Immigration Canada.</li> </ul>
<p><b>Interprovincial Migration</b></p> <ul style="list-style-type: none"> <li>• 2002-2003: Statistics Canada, Demography Division and CCRA - CTB files.</li> <li>• 2001-2002: Statistics Canada, Demography Division and CCRA - Tax files.</li> </ul>	<p><b>Migration interprovinciale</b></p> <ul style="list-style-type: none"> <li>• 2002-2003 : Statistique Canada, Division de la démographie et l'ADRC - fichiers de PFE.</li> <li>• 2001-2002 : Statistique Canada, Division de la démographie et l'ADRC - fichiers d'impôt.</li> </ul>
<p><b>Intraprovincial Migration</b></p> <ul style="list-style-type: none"> <li>• Statistics Canada, Demography Division and CCRA - Tax files.</li> </ul>	<p><b>Migration intraprovinciale</b></p> <ul style="list-style-type: none"> <li>• Statistique Canada, Division de la démographie et l'ADRC - fichiers d'impôt.</li> </ul>

**Text Table II. Estimated Net Undercoverage of Population for Canada, Provinces and Territories, 1996 and 2001 Censuses\***  
**Tableau explicatif II. Estimation du sous-dénombrement net de la population pour le Canada, les provinces et les territoires, Recensements de 1996 et 2001\***

Area - Région	1996		2001	
	Number	Rate (%)	Number	Rate (%)
	-	-	-	-
	Nombre	Taux (%)	Nombre	Taux (%)
<b>Canada</b>	<b>712,119</b>	<b>2.41</b>	<b>958,968</b>	<b>3.10</b>
N.L. - T.-N.-L.	8,840	1.58	9,401	1.80
P.E.I. - Î.-P.-É.	896	0.66	1,325	0.97
N.S. - N.-É.	21,126	2.27	24,521	2.63
N.B. - N.-B.	14,073	1.87	20,095	2.68
Que. - Qc	102,680	1.42	152,880	2.07
Ont.	304,139	2.75	452,309	3.81
Man.	19,052	1.68	31,013	2.70
Sask.	28,599	2.81	21,812	2.18
Alta. - Alb.	71,971	2.60	74,834	2.45
B.C. - C.-B.	137,446	3.56	164,805	4.05
Y.T. - Yn	467	1.50	1,422	4.72
N.W.T. - T.N.-O.	1,979	4.75	3,295	8.10
Nvt. - Nt	851	3.33	1,256	4.49

\* The numbers and rates are based on the 2001 Census Coverage Studies. The numbers and rates for 1996 were revised in 2003.  
 Les effectifs et les taux sont tirés des études de couverture du recensement de 2001. Les effectifs et les taux pour 1996 ont été révisés en 2003.

Source: Statistics Canada, Demography Division. - Statistique Canada, Division de la démographie.

**Text Table III. Estimated Net Undercoverage of Population by Age Group and Sex, Canada, 1996 and 2001 Censuses\***  
**Tableau explicatif III. Estimation du sous-dénombrement net de la population par groupe d'âge et sexe, Canada, recensements de 1996 et 2001\***

Sex and Age Group - Sexe et groupe d'âge	1996		2001	
	Number -	Rate (%) -	Number -	Rate (%) -
	Nombre	Taux (%)	Nombre	Taux (%)
<b>Both Sexes - Sexes réunis</b>				
<b>Total</b>	<b>712,119</b>	<b>2.41</b>	<b>958,968</b>	<b>3.10</b>
0-4	44,677	2.28	63,236	3.59
5-9	21,548	1.07	43,659	2.16
10-14	13,484	0.67	21,778	1.05
15-19	48,138	2.40	61,586	2.91
20-24	101,342	5.07	148,916	7.08
25-29	123,305	5.72	170,617	8.25
30-34	111,240	4.31	142,469	6.36
35-39	70,790	2.71	121,761	4.60
40-44	43,504	1.84	70,929	2.68
45-49	32,349	1.52	34,927	1.47
50-54	21,777	1.33	27,676	1.31
55-59	21,861	1.65	18,160	1.13
60-64	18,884	1.57	8,598	0.67
65+	39,220	1.10	24,656	0.63
<b>Males - Masculin</b>				
<b>Total</b>	<b>454,894</b>	<b>3.11</b>	<b>629,548</b>	<b>4.10</b>
0-4	22,917	2.28	32,371	3.59
5-9	11,075	1.07	22,321	2.16
10-14	6,895	0.67	11,207	1.05
15-19	28,520	2.76	35,664	3.28
20-24	64,875	6.38	94,364	8.76
25-29	81,543	7.50	114,637	10.92
30-34	80,449	6.18	97,995	8.68
35-39	51,992	3.97	88,142	6.61
40-44	31,410	2.67	54,161	4.08
45-49	20,886	1.97	24,609	2.09
50-54	10,289	1.26	18,387	1.75
55-59	11,917	1.82	12,028	1.50
60-64	12,048	2.03	6,082	0.97
65+	20,078	1.33	17,580	1.05
<b>Females - Féminin</b>				
<b>Total</b>	<b>257,225</b>	<b>1.72</b>	<b>329,420</b>	<b>2.11</b>
0-4	21,760	2.27	30,865	3.59
5-9	10,473	1.07	21,338	2.16
10-14	6,589	0.67	10,571	1.04
15-19	19,618	2.01	25,922	2.52
20-24	36,467	3.71	54,552	5.31
25-29	41,762	3.91	55,980	5.50
30-34	30,791	2.41	44,474	4.01
35-39	18,798	1.44	33,619	2.56
40-44	12,094	1.02	16,768	1.27
45-49	11,463	1.08	10,318	0.87
50-54	11,488	1.40	9,289	0.87
55-59	9,944	1.49	6,132	0.76
60-64	6,836	1.11	2,516	0.38
65+	19,142	0.93	7,076	0.32

\* The numbers and rates are based on the 2001 Census Coverage Studies. The numbers and rates for 1996 were revised in 2003.  
 Les effectifs et les taux sont tirés des études de couverture du recensement de 2001. Les effectifs et les taux pour 1996 ont été révisés en 2003.

Source: Statistics Canada, Demography Division. - Statistique Canada, Division de la démographie.

**Text Table IV. Estimated Net Undercoverage of Population by Sex and Marital Status, Canada, 1996 and 2001 Censuses\***  
**Tableau explicatif IV. Estimation du sous-dénombrement net de la population selon le sexe et l'état matrimonial, Canada, recensements de 1996 et 2001\***

Sex and Marital Status -	1996		2001	
	Number -	Rate (%) -	Number -	Rate (%) -
Sexe et état matrimonial	Nombre	Taux (%)	Nombre	Taux (%)
<b>Both Sexes - Sexes réunis</b>	<b>662,542</b>	<b>2.25</b>	<b>924,429</b>	<b>2.99</b>
Married - Marié(e)s	219,932	1.53	248,435	1.64
Widowed - Veuf(ves)	25,506	1.76	24,228	1.61
Divorced - Divorcé(e)s	52,448	4.29	64,966	4.76
Single - Célibataires	364,656	2.93	586,800	4.55
Age under 15 - Moins de 15 ans	61,925	1.04	117,166	2.01
15 years and over - 15 ans et plus	302,731	4.66	469,634	6.65
<b>Males - Masculin</b>	<b>429,225</b>	<b>2.94</b>	<b>611,782</b>	<b>3.99</b>
Married - Mariés	134,200	1.87	169,396	2.23
Widowed - Veufs	7,443	2.99	14,999	5.47
Divorced - Divorcés	37,650	7.28	42,948	7.52
Single - Célibataires	249,932	3.75	384,439	5.58
Age under 15 - Moins de 15 ans	31,702	1.04	60,012	2.01
15 years and over - 15 ans et plus	218,230	6.06	324,427	8.33
<b>Females - Féminin</b>	<b>233,317</b>	<b>1.56</b>	<b>312,647</b>	<b>2.00</b>
Married - Mariées	85,732	1.19	79,039	1.04
Widowed - Veuves	18,063	1.51	9,229	0.75
Divorced - Divorcées	14,798	2.09	22,018	2.77
Single - Célibataires	114,724	1.98	202,361	3.36
Age under 15 - Moins de 15 ans	30,223	1.04	57,154	2.00
15 years and over - 15 ans et plus	84,501	2.92	145,207	4.58

\* Excludes early enumeration in the North for 1996 and persons living on incompletely enumerated Indian reserves for 1996 and 2001.

Excluant le dénombrement anticipé au nord en 1996 et les personnes vivant sur les réserves indiennes partiellement dénombrées en 1996 et 2001.

Source: Statistics Canada, Demography Division. - Statistique Canada, Division de la démographie.

Text Table V.

## Estimated Net Undercoverage of Population by Sex and Legal Marital Status, Canada, 1996 and 2001 Censuses\*

Tableau explicatif V.

## Estimation du sous-dénombrement net de la population selon le sexe et l'état matrimonial légal, Canada, recensements de 1996 et 2001\*

Sex and Marital Status -	1996		2001	
	Number -	Rate (%) -	Number -	Rate (%) -
Sexe et état matrimonial	Nombre	Taux (%)	Nombre	Taux (%)
<b>Both Sexes - Sexes réunis</b>	<b>662,542</b>	<b>2.25</b>	<b>924,429</b>	<b>2.99</b>
Married - Marié(e)s	174,802	1.39	189,024	1.46
Widowed - Veuf(ves)	25,502	1.70	22,350	1.43
Divorced - Divorcé(e)s	60,942	3.56	66,110	3.44
Single - Célibataires	401,296	2.93	646,945	4.46
Age under 15 - Moins de 15 ans	61,925	1.04	117,166	2.01
15 years and over - 15 ans et plus	339,371	4.39	529,779	6.11
<b>Males - Masculin</b>	<b>429,225</b>	<b>2.94</b>	<b>611,782</b>	<b>3.99</b>
Married - Mariés	104,043	1.65	127,007	1.97
Widowed - Veufs	7,437	2.76	13,881	4.66
Divorced - Divorcés	43,380	5.65	44,508	5.21
Single - Célibataires	274,365	3.77	426,386	5.53
Age under 15 - Moins de 15 ans	31,702	1.04	60,012	2.01
15 years and over - 15 ans et plus	242,663	5.75	366,374	7.77
<b>Females - Féminin</b>	<b>233,317</b>	<b>1.56</b>	<b>312,647</b>	<b>2.00</b>
Married - Mariées	70,759	1.12	62,017	0.96
Widowed - Veuves	18,065	1.46	8,469	0.67
Divorced - Divorcées	17,562	1.86	21,602	2.02
Single - Célibataires	126,931	1.98	220,559	3.24
Age under 15 - Moins de 15 ans	30,223	1.04	57,154	2.00
15 years and over - 15 ans et plus	96,708	2.76	163,405	4.13

\* Excludes early enumeration in the North for 1996 and persons living on incompletely enumerated Indian reserves for 1996 and 2001.

Excluant le dénombrement anticipé au nord en 1996 et les personnes vivant sur les réserves indiennes partiellement dénombrées en 1996 et 2001.

Source: Statistics Canada, Demography Division. - Statistique Canada, Division de la démographie.



**Text Table VI. Estimated Net Undercoverage\* of Population applied at the CD and CMA levels, Canada, Provinces and Territories, 1996 and 2001 Censuses**

**Tableau explicatif VI. Estimation du sous-dénombrement net\* de la population appliqué au niveau des DR et des RMR, Canada, provinces et territoires, recensements de 1996 et 2001**

Area - Région	1996		2001	
	Number	Rate (%)	Number	Rate (%)
	-	-	-	-
	Nombre	Taux (%)	Nombre	Taux (%)
<b>Canada</b>	<b>662,542</b>	<b>2.25</b>	<b>924,429</b>	<b>2.99</b>
N.L. - T.-N.-L.	8,837	1.58	9,401	1.80
P.E.I. - Î.-P.-É.	721	0.53	1,325	0.97
N.S. - N.-É.	21,126	2.27	24,521	2.63
N.B. - N.-B.	13,555	1.80	20,095	2.68
Que. - Qc	90,177	1.25	140,232	1.90
Ont.	283,290	2.57	436,349	3.68
Man.	18,737	1.65	30,903	2.69
Sask.	28,013	2.75	21,231	2.12
Alta. - Alb.	60,684	2.20	69,857	2.29
B.C. - C.-B.	134,310	3.48	164,542	4.04
Y.T. - Yn	465	1.49	1,422	4.72
N.W.T. - T.N.-O.	1,854	4.46	3,295	8.10
Nvt. - Nt	773	3.03	1,256	4.49

\*For population estimates at the CD and CMA levels, persons living on incompletely enumerated Indian reserves, and for 1996, cases related to early enumeration were added independently.

\*Pour l'estimation de la population à l'échelle des DR et des RMR, les personnes vivant sur les réserves indiennes partiellement dénombrées de même que, pour 1996, les cas de dénombrement anticipé ont été ajoutés de façon indépendante.

Source: Statistics Canada, Demography Division. - Statistique Canada, Division de la démographie.

**Text Table VII. Estimates of Persons Not Counted on Incompletely Enumerated Indian Reserves by Census Division, 1991, 1996 and 2001 Censuses**  
**Tableau explicatif VII. Estimations des personnes non énumérées dans les réserves indiennes partiellement dénombrées par division de recensement, recensements de 1991, 1996 et 2001**

Geography - Géographie	Estimates - Estimations			Geography - Géographie	Estimates - Estimations		
	1991	1996	2001		1991	1996	2001
<b>Canada</b>	<b>41,451</b>	<b>49,293</b>	<b>34,539</b>	<b>Man.</b>	<b>817</b>	<b>315</b>	<b>110</b>
<b>P.E.I. - Î.-P.-É.</b>	...	175	...	Division No. 2	590	...	...
Kings	...	22	...	Division No. 8	...	...	...
Queens	...	153	...	Division No. 9	...	98	110
<b>N.S. - N.-É.</b>	...	...	...	Division No. 15	...	...	...
Queens	...	...	...	Division No. 16	227	...	...
<b>N.B. - N.-B.</b>	<b>2,139</b>	<b>518</b>	...	Division No. 17	...	...	...
Kent	...	64	...	Division No. 19	...	217	...
Northumberland	1,204	454	...	<b>Sask.</b>	<b>424</b>	<b>586</b>	<b>581</b>
Victoria	616	...	...	Division No. 6	...	...	...
York	319	...	...	Division No. 9	...	...	...
<b>Que. - Qc</b>	<b>10,636</b>	<b>12,427</b>	<b>12,648</b>	Division No. 17	424	586	581
Communauté-Urbaine-de-Québec	1,255	1,462	...	<b>Alta. - Alb.</b>	<b>7,421</b>	<b>11,287</b>	<b>4,977</b>
Deux-Montagnes	795	1,188	1,333	Division No. 3	...	...	...
La Vallée-de-la-Gatineau	345	...	269	Division No. 6	...	...	...
Le Haut-Saint-Laurent	1,735	2,369	2,667	Division No. 8	3,093	4,776	...
Les Laurentides	...	...	4	Division No. 11	990	2,259	1,709
Roussillon	6,506	7,408	8,375	Division No. 12	2,511	3,168	2,974
<b>Ont.</b>	<b>16,443</b>	<b>20,849</b>	<b>15,960</b>	Division No. 15	...	...	...
Algoma	2,150	2,720	864	Division No. 16	430	...	...
Brant	4,825	5,722	5,755	Division No. 17	397	1,084	294
Bruce	...	619	...	<b>B.C. - C.-B.</b>	<b>3,472</b>	<b>3,136</b>	<b>263</b>
Cochrane	...	...	4	Capital	246	853	96
Durham	...	34	758	Cariboo	237	822	...
Haldimand-Norfolk	648	796	...	Central Coast	67	...	...
Hastings	1,021	1,257	1,389	Columbia-Shuswap	...	...	...
Kenora	2,995	2,161	2,260	Comox-Strathcona	201	2	...
Lambton	957	923	...	Cowichan Valley	126	...	...
Manitoulin	201	866	...	Fraser Valley	...	34	...
Middlesex	2,079	2,421	2,676	Greater Vancouver	...	21	...
Muskoka	...	168	190	Mount Waddington	...	3	...
Nipissing	181	...	188	North Okanagan	...	...	...
Parry Sound	111	129	...	Okanagan-Similkameen	...	49	...
Rainy River	...	205	...	Powell River	799	...	...
Renfrew	280	346	...	Squamish-Lilloonet	1,670	1,352	89
Stormont, Dundas & Glengarry	875	1,342	1,485	Sunshine Coast	50	...	...
Sudbury	...	178	...	Thompson-Nicola	76	...	78
Thunder Bay	100	962	391	<b>Y.T. - Yn</b>	<b>99</b>	...	...
Timiskaming	20	...	...				

Source: Statistics Canada, Social Survey Methods Division. - Statistique Canada, Division des méthodes d'enquêtes sociales.

**Text Table VIII. Error of Closure of the Estimates of Total Population, Canada, Provinces and Territories, July 1, 1996 and 2001**

**Tableau explicatif VIII. Erreur en fin de période des estimations de la population totale du Canada, des provinces et des territoires au 1<sup>er</sup> juillet, 1996 et 2001**

Area - Région	1996		2001	
	Number	%	Number	%
	Nombre		Nombre	
<b>Canada</b>	<b>113,416</b>	<b>0.38</b>	<b>46,468</b>	<b>0.15</b>
N.L. - T.-N.-L.	8,840	1.58	11,416	2.19
P.E.I. - Î.-P.-É.	411	0.30	1,481	1.08
N.S. - N.-É.	6,446	0.69	9,034	0.97
N.B. - N.-B.	5,634	0.75	4,638	0.62
Que. - Qc	96,449	1.33	-320	0.00
Ont.	56,479	0.51	8,857	0.07
Man.	-852	-0.08	-1,121	-0.10
Sask.	-7,400	-0.73	15,952	1.59
Alta. - Alb.	-8,124	-0.29	714	0.02
B.C. - C.-B.	-43,313	-1.12	-4,357	-0.11
Y.T. - Yn	-244	-0.78	-353	-1.17
N.W.T. - T.N.-O.	-42	-0.10	481	1.18
Nvt. - Nt	-868	-3.38	46	0.16

Note: The error of closure is equal to the July 1 postcensal estimate minus the census count adjusted to July 1 and for net undercount. The percentage is error of closure, divided by the census count adjusted to July 1 and for net undercount, multiplied by 100.

L'erreur en fin période est égale à la différence entre l'estimation postcensitaire de la population au 1<sup>er</sup> juillet et les chiffres du recensement rajustés au 1<sup>er</sup> juillet et pour le sous-dénombrement net. Le pourcentage est égal à l'erreur en fin de période, divisée par les chiffres du recensement rajustés au 1<sup>er</sup> juillet et pour le sous-dénombrement net, le tout multiplié par 100.

Source: Statistics Canada, Demography Division. - Statistique Canada, Division de la démographie.

**Text Table IX. Error of Closure of the Estimates of Population by Age Group and Sex, Canada, July 1, 2001**

**Tableau explicatif IX. Erreur en fin de période des estimations de la population par groupe d'âge et sexe, Canada au 1<sup>er</sup> juillet 2001**

Age Group -	Both Sexes -		Males -		Females -	
	Sexes réunis		Masculin		Féminin	
Groupe d'âge -	Number -	%	Number -	%	Number -	%
	Nombre		Nombre		Nombre	
<b>All Ages - Tous âges</b>	<b>46,468</b>	<b>0.15</b>	<b>10,911</b>	<b>0.07</b>	<b>35,557</b>	<b>0.23</b>
0-4	-25,589	-1.45	-12,292	-1.37	-13,297	-1.55
5-9	12,183	0.60	6,878	0.67	5,305	0.54
10-14	-1,247	-0.06	392	0.04	-1,639	-0.16
15-19	-29,821	-1.41	-16,856	-1.55	-12,965	-1.26
20-24	5,654	0.27	842	0.08	4,812	0.47
25-29	42,893	2.07	17,763	1.69	25,130	2.46
30-34	27,792	1.24	13,489	1.19	14,303	1.29
35-39	10,266	0.39	4,294	0.32	5,972	0.46
40-44	1,733	0.07	-1,437	-0.11	3,170	0.24
45-49	4,613	0.19	6,159	0.52	-1,546	-0.13
50-54	-4,720	-0.22	-1,687	-0.16	-3,033	-0.29
55-59	-4,230	-0.26	-5,741	-0.71	1,511	0.18
60-64	2,948	0.23	486	0.08	2,462	0.37
65-69	-1,117	-0.10	-637	-0.12	-480	-0.08
70-74	-4,555	-0.45	-3,570	-0.76	-985	-0.18
75-79	558	0.07	-1,477	-0.43	2,035	0.43
80-84	1,148	0.22	670	0.34	478	0.15
85-89	4,475	1.57	2,081	2.26	2,394	1.25
90 and over - 90 et plus	3,484	2.56	1,554	4.49	1,930	1.91

Note: The error of closure is equal to the July 1 postcensal estimate minus the census count adjusted to July 1 and for net undercount. The percentage is error of closure, divided by the census count adjusted to July 1 and for net undercount, multiplied by 100.

L'erreur en fin période est égale à la différence entre l'estimation postcensitaire de la population au 1<sup>er</sup> juillet et les chiffres du recensement rajustés au 1<sup>er</sup> juillet et pour le sous-dénombrement net. Le pourcentage est égal à l'erreur en fin de période, divisée par les chiffres du recensement rajustés au 1<sup>er</sup> juillet et pour le sous-dénombrement net, le tout multiplié par 100.

Source: Statistics Canada, Demography Division. - Statistique Canada, Division de la démographie.

**Text Table X. Error of Closure of the Estimates of Population Aged 15 Years and Over, by Sex and Marital Status, Canada, July 1, 2001**

**Tableau explicatif X. Erreur en fin de période des estimations de la population âgée de 15 ans et plus selon le sexe et l'état matrimonial, Canada au 1<sup>er</sup> juillet 2001**

Marital Status - État matrimonial	Both Sexes - Sexes réunis		Males - Masculin		Females - Féminin	
	Number - Nombre	%	Number - Nombre	%	Number - Nombre	%
<b>All statuses - Tous états</b>	<b>61,121</b>	<b>0.24</b>	<b>15,933</b>	<b>0.13</b>	<b>45,188</b>	<b>0.35</b>
Single - Célibataires	216,725	3.06	136,337	3.49	80,388	2.53
Married - Marié(e)s	-285,944	-1.88	-180,947	-2.38	-104,997	-1.38
Widowed - Veuf(ves)	19,929	1.32	4,386	1.59	15,543	1.26
Divorced - Divorcé(e)s	110,411	8.05	56,157	9.80	54,254	6.80

Note: The error of closure is equal to the July 1 postcensal estimate minus the census count adjusted to July 1 and for net undercount. The percentage is error of closure, divided by the census count adjusted to July 1 and for net undercount, multiplied by 100.

L'erreur en fin période est égale à la différence entre l'estimation postcensitaire de la population au 1<sup>er</sup> juillet et les chiffres du recensement rajustés au 1<sup>er</sup> juillet et pour le sous-dénombrement net. Le pourcentage est égal à l'erreur en fin de période, divisée par les chiffres du recensement rajustés au 1<sup>er</sup> juillet et pour le sous-dénombrement net, le tout multiplié par 100.

Source: Statistics Canada, Demography Division. - Statistique Canada, Division de la démographie.

**Text Table XI. Error of Closure of the Estimates of Population Aged 15 Years and Over, by Sex and Legal Marital Status, Canada, July 1, 2001**

**Tableau explicatif XI. Erreur en fin de période des estimations de la population âgée de 15 ans et plus selon le sexe et l'état matrimonial légal, Canada au 1<sup>er</sup> juillet 2001**

Marital Status - État matrimonial	Both Sexes - Sexes réunis		Males - Masculin		Females - Féminin	
	Number - Nombre	%	Number - Nombre	%	Number - Nombre	%
<b>All statuses - Tous états</b>	<b>61,121</b>	<b>0.24</b>	<b>15,933</b>	<b>0.13</b>	<b>45,188</b>	<b>0.35</b>
Single - Célibataires	29,171	0.34	19,249	0.41	9,922	0.25
Married - Marié(e)s	-82,269	-0.63	-66,359	-1.02	-15,910	-0.25
Widowed - Veuf(ves)	12,078	0.77	1,754	0.59	10,324	0.81
Divorced - Divorcé(e)s	102,141	5.30	61,289	7.15	40,852	3.82

Note: The error of closure is equal to the July 1 postcensal estimate minus the census count adjusted to July 1 and for net undercount. The percentage is error of closure, divided by the census count adjusted to July 1 and for net undercount, multiplied by 100.

L'erreur en fin période est égale à la différence entre l'estimation postcensitaire de la population au 1<sup>er</sup> juillet et les chiffres du recensement rajustés au 1<sup>er</sup> juillet et pour le sous-dénombrement net. Le pourcentage est égal à l'erreur en fin de période, divisée par les chiffres du recensement rajustés au 1<sup>er</sup> juillet et pour le sous-dénombrement net, le tout multiplié par 100.

Source: Statistics Canada, Demography Division. - Statistique Canada, Division de la démographie.

**Text Table XII. Distribution of Census Divisions (CDs) by Error of Closure, Canada, Provinces and Territories, July 1, 2001**

**Tableau explicatif XII. Répartition des divisions de recensement (DR) selon l'erreur en fin de période pour le Canada, les provinces et les territoires, au 1<sup>er</sup> juillet 2001**

Provinces and Territories - Provinces et territoires	Error of Closure - Erreur en fin de période					Total Number of CDs - Nombre total des DR	AAE*(%) - EAM*(%)	Provincial Error (%) - Erreur provincial (%)	Number of CDs with positive error - Nombre de DR ayant une erreur positive
	< 1.0%	1.0 % - 1.9 %	2.0 % - 2.9%	3.0% - 3.9%	4%+				
<b>Canada</b>	<b>145</b>	<b>85</b>	<b>31</b>	<b>18</b>	<b>9</b>	<b>288</b>	<b>1.26</b>	<b>0.15</b>	<b>186</b>
N.L. - T.-N.-L.	1	2	4	2	1	10	2.61	2.19	10
P.E.I. - Î.-P.-É.	1	2	0	0	0	3	1.16	1.08	3
N.S. - N.-É.	6	5	6	1	0	18	1.55	0.97	17
N.B. - N.-B.	8	6	1	0	0	15	0.89	0.62	11
Que. - Qc	63	26	6	4	0	99	0.88	0.00	57
Ont.	26	15	4	3	1	49	1.11	0.07	26
Man.	9	6	4	3	1	23	1.65	-0.10	13
Sask.	3	6	4	4	1	18	2.32	1.59	17
Alta. - Alb.	7	7	0	1	4	19	1.92	0.02	14
B.C. - C.-B.	17	9	1	0	1	28	1.02	-0.11	13
Y.T. - Yn	1	0	0	0	0	1	1.17	-1.17	1
N.W.T. - T.N.-O.	1	0	1	0	0	2	1.58	1.18	2
Nvt. - Nt	2	1	0	0	0	3	0.82	0.16	2

\* AAE is the average absolute error of closure. The error of closure is equal to the July 1 postcensal estimate minus the census count adjusted to July 1 and for net undercount. The percentage is error of closure, divided by the census count adjusted to July 1 and for net undercount, multiplied by 100. The absolute values of these percentages are used for the distribution in this table.

EAM est l'erreur absolue moyenne en fin de période. L'erreur en fin période est égale à la différence entre l'estimation postcensitaire de la population au 1<sup>er</sup> juillet et les chiffres du recensement rajustés au 1<sup>er</sup> juillet et pour le sous-dénombrement net. Le pourcentage est égal à l'erreur en fin de période, divisée par les chiffres du recensement rajustés au 1<sup>er</sup> juillet et pour le sous-dénombrement net, le tout multiplié par 100. Les valeurs absolues de ces pourcentages sont utilisées pour les répartitions dans ce tableau.

Source: Statistics Canada, Demography Division. - Statistique Canada, Division de la démographie.

**Text Table XIII. Error of Closure of the Estimates of Total Population for Census Metropolitan Areas (CMAs), July 1, 2001**  
**Tableau explicatif XIII. Erreur en fin de période des estimations de la population totale des régions métropolitaines de recensement (RMR), au 1<sup>er</sup> juillet 2001**

Census Metropolitan Areas <sup>5</sup>	Number	%
Régions métropolitaines de recensement <sup>5</sup>	Nombre	
<b>All CMAs - Ensemble des RMR</b>	<b>-24,944</b>	<b>-0.13</b>
Abbotsford	...	...
Calgary	-8,008	-0.82
Edmonton	-8,073	-0.84
Greater Sudbury	392	0.24
Halifax	-1	0.00
Hamilton	-8,366	-1.21
Kingston	...	...
Kitchener	-111	-0.03
London	-4,834	-1.08
Montréal	-6,198	-0.18
Oshawa	-843	-0.28
Ottawa-Gatineau*	-11,476	-1.04
Ontario*	-6,780	-0.80
Que.-Qc*	-4,696	-1.79
Québec	-1,668	-0.24
Regina	815	0.41
St. Catharines-Niagara	1,037	0.26
St. John's	-2	0.00
Saguenay**	594	0.38
Saint John	1,050	0.83
Saskatoon	-403	-0.17
Sherbrooke	-155	-0.10
Thunder Bay	232	0.18
Toronto	27,340	0.56
Trois-Rivières	683	0.49
Vancouver	4,126	0.20
Victoria	-8,038	-2.47
Windsor	2,567	0.80
Winnipeg	-5,604	-0.81

\* Formerly Ottawa-Hull. - Auparavant Ottawa-Hull.

\*\* Formerly Chicoutimi-Jonquière. - Auparavant Chicoutimi-Jonquière.

Note: The error of closure is equal to the July 1 postcensal estimate minus the census count adjusted to July 1 and for net undercount. The percentage is error of closure, divided by the census count adjusted to July 1 and for net undercount, multiplied by 100.

Nota: L'erreur en fin période est égale à la différence entre l'estimation postcensitaire de la population au 1<sup>er</sup> juillet et les chiffres du recensement rajustés au 1<sup>er</sup> juillet et pour le sous-dénombrement net. Le pourcentage est égal à l'erreur en fin de période, divisée par les chiffres du recensement rajustés au 1<sup>er</sup> juillet et pour le sous-dénombrement net, le tout multiplié par 100.

Source: Statistics Canada, Demography Division. - Statistique Canada, Division de la démographie.



Text Table XIV. Error of Closure by Age Group, Census Divisions and Census Metropolitan Areas, July 1, 2001

Tableau explicatif XIV. Erreur en fin de période par groupe d'âge, des divisions de recensement et des régions métropolitaines de recensement, au 1<sup>er</sup> juillet 2001

Area - Région <sup>6</sup>	Age Group - Groupe d'âge							
	0-9	10-19	20-29	30-39	40-49	50-59	60-69	70+
	%							
<b>All CDs - Ensemble des DR</b>								
<b>Absolute Average Error -</b>								
<b>Erreur absolue moyenne</b>	<b>3.16</b>	<b>2.31</b>	<b>7.04</b>	<b>2.73</b>	<b>2.26</b>	<b>1.64</b>	<b>2.83</b>	<b>2.45</b>
<b>All CMAs - Ensemble des RMR</b>	<b>-0.43</b>	<b>-1.34</b>	<b>-1.12</b>	<b>1.47</b>	<b>0.08</b>	<b>0.13</b>	<b>-0.49</b>	<b>0.30</b>
Abbotsford	...	...	...	...	...	...	...	...
Calgary	-0.15	-2.45	-2.60	0.54	-0.29	-1.19	1.43	-0.86
Edmonton	-0.91	-1.61	-2.65	-0.48	0.02	-0.02	0.39	-0.48
Greater Sudbury	-7.10	0.69	5.72	0.62	1.81	0.63	-1.80	-0.69
Halifax	1.00	1.30	-3.36	2.16	0.59	0.17	-2.81	-0.77
Hamilton	-3.44	-2.54	-2.78	-1.28	-0.44	-0.44	0.39	2.07
Kingston	...	...	...	...	...	...	...	...
Kitchener	-0.92	-0.86	-2.59	1.37	1.94	0.24	0.37	0.32
London	-2.82	-0.64	-3.18	-1.11	0.61	-0.56	-0.58	0.12
Montréal	0.70	-0.48	-1.79	0.68	0.28	0.09	-1.14	-0.22
Oshawa	-2.76	-2.48	1.61	-1.41	1.52	-1.35	1.04	5.16
Ottawa-Gatineau*	-2.67	-1.94	-3.72	0.02	0.37	0.38	-1.33	1.01
Ontario*	-3.22	-2.08	-3.94	0.46	0.84	0.75	0.16	1.73
Que.-Qc*	-0.98	-1.50	-2.98	-1.38	-1.00	-0.79	-6.25	-2.06
Québec	-1.00	0.80	-2.40	1.17	0.97	0.20	-1.71	-1.17
Regina	0.12	-0.66	-0.29	2.06	1.70	0.31	0.07	-0.77
St. Catharines-Niagara	0.48	0.46	4.28	-0.10	-0.65	-0.98	-0.33	-0.78
St. John's	-3.76	0.60	-2.01	2.56	2.23	0.32	-0.39	-2.05
Saguenay**	-1.49	1.61	3.04	-3.24	3.00	-0.80	-1.79	0.84
Saint John	2.73	-0.83	3.34	3.13	-1.69	0.82	0.25	-1.59
Saskatoon	0.46	-0.78	-4.04	2.76	0.84	0.64	1.54	-1.83
Sherbrooke	-1.30	0.91	-1.50	-0.17	2.93	0.30	-1.40	-2.37
Thunder Bay	-1.02	-2.32	4.43	-1.91	0.16	-0.21	-0.66	3.60
Toronto	-0.19	-1.45	-0.03	3.45	-0.16	0.71	0.00	1.41
Trois-Rivières	-0.87	1.06	3.60	0.80	0.56	-0.54	-0.88	-0.48
Vancouver	1.62	-3.38	0.41	3.12	-1.19	0.38	-0.35	0.26
Victoria	-3.20	-4.66	-5.00	-2.92	-0.75	-0.75	-2.97	-0.38
Windsor	-2.02	-0.83	2.49	2.82	1.32	0.00	1.55	0.43
Winnipeg	-0.53	-0.79	-1.97	-0.18	-0.62	-0.21	-1.72	-0.83

\* Formerly Ottawa-Hull. - Auparavant Ottawa-Hull.

\*\* Formerly Chicoutimi-Jonquière. - Auparavant Chicoutimi-Jonquière.

Note: The error of closure is equal to the July 1 postcensal estimate minus the census count adjusted to July 1 and for net undercount. The percentage is error of closure, divided by the census count adjusted to July 1 and for net undercount, multiplied by 100.

Nota: L'erreur en fin période est égale à la différence entre l'estimation postcensitaire de la population au 1<sup>er</sup> juillet et les chiffres du recensement rajustés au 1<sup>er</sup> juillet et pour le sous-dénombrement net. Le pourcentage est égal à l'erreur en fin de période, divisée par les chiffres du recensement rajustés au 1<sup>er</sup> juillet et pour le sous-dénombrement net, le tout multiplié par 100.

Source: Statistics Canada, Demography Division. - Statistique Canada, Division de la démographie.

Text Table XV.

## Net Interprovincial Migration from Various Sources, 2000-2001

Tableau explicatif XV.

## Solde migratoire interprovincial selon diverses sources, 2000-2001

Area - Région	Sources		
	Tax File - Impôt	Census* - Recensement*	Child Tax Benefit File - Fichier des prestations fiscales pour enfants
N.L. - T.-N.-L.	-4,493	-2,689	-3,541
P.E.I. - Î.-P.-É.	165	305	71
N.S. - N.-É.	-2,077	-827	-824
N.B. - N.-B.	-1,530	-954	-81
Que. - Qc	-9,442	-8,667	-11,782
Ont.	18,623	15,775	17,877
Man.	-4,323	-4,459	-3,094
Sask.	-8,410	-9,528	-10,453
Alta. - Alb.	20,457	19,533	25,748
B.C. - C.-B.	-8,286	-7,305	-12,689
Y.T. - Yn	-572	-848	-846
N.W.T. - T.N.-O.	-160	-550	-606
Nvt. - Nt	48	214	220

\*Based on one year mobility question and adjusted for age 0.

Établie à partir de la question sur la mobilité - 1 an et rajustée pour l'âge 0.

Source: Statistics Canada, Demography Division. - Statistique Canada, Division de la démographie.

**Text Table XVI. The 1996 Census Population for Census Metropolitan Areas Whose Boundaries Were Modified in 2001 According to the Geographical Boundaries of the 1996 Census and Those of the 2001 Census**

**Tableau explicatif XVI. Population au recensement de 1996 des régions métropolitaines de recensement dont les limites ont été modifiées en 2001, selon les limites géographiques du recensement de 1996 et du recensement de 2001**

Census Metropolitan Areas - <th colspan="2">Population in 1996 - Population en 1996</th> <th rowspan="2">Absolute Change - <th rowspan="2">Relative Change - </th></th>	Population in 1996 - Population en 1996		Absolute Change - <th rowspan="2">Relative Change - </th>	Relative Change -
	1996 Geography - <th>2001 Geography - </th>	2001 Geography -		
Régions métropolitaines de recensement	Géographie de 1996	Géographie de 2001	Variation absolue	Variation relative
	(1)	(2)	(3) = (2) - (1)	(4) = (3)/(1)
London (Ont.)	398,616	416,546	17,930	4.5%
Greater Sudbury (Ont.)	160,488	165,618	5,130	3.2%
Halifax (N.S. - N.-É.)	332,518	342,966	10,448	3.1%
Windsor (Ont.)	278,685	286,811	8,126	2.9%
Sherbrooke (Que. - Qc)	147,384	149,569	2,185	1.5%
Thunder Bay (Ont.)	125,562	126,643	1,081	0.9%
Toronto (Ont.)	4,263,757	4,263,759	2	0.0%
Montréal (Que. - Qc)	3,326,510	3,326,447	-63	0.0%
Winnipeg (Man.)	667,209	667,093	-116	0.0%
Ottawa-Gatineau	1,010,498	998,718	-11,780	-1.2%
Ottawa-Gatineau (Part of Que. - Partie de Qc.)	247,072	247,072	0	0.0%
Ottawa-Gatineau (Part of Ont. - Partie de l'Ont.)	763,426	751,646	-11,780	-1.5%
<b>All CMAs whose limits were modified</b>				
<b>Ensemble des RMR dont les limites ont été modifiées</b>	<b>10,711,227</b>	<b>10,744,170</b>	<b>32,943</b>	<b>0.3%</b>
<b>All CMAs - Ensemble des RMR</b>	<b>17,864,646</b>	<b>17,897,589</b>	<b>32,943</b>	<b>0.2%</b>

Sources: 1996 and 2001 Censuses. - Recensements de 1996 et 2001.

**Text Table XVII. The 1996 Census Population for Census Divisions Whose Boundaries Were Modified in 2001 According to the Geographical Boundaries of the 1996 Census and Those of the 2001 Census**  
**Tableau explicatif XVII. Population au recensement de 1996 des divisions de recensement dont les limites ont été modifiées en 2001, selon les limites géographiques du recensement de 1996 et du recensement de 2001**

Census Divisions -	Population in 1996 - Population en 1996		Absolute Change -	Relative Change -
	1996 Geography -	2001 Geography -		
Divisions de recensement	Géographie de 1996 (1)	Géographie de 2001 (2)	Variation absolue (3) = (2) - (1)	Variation relative (4) = (3)/(1)
Hastings County (Ont.)	118,744	126,099	7,355	6.2%
La Région-Sherbrookoise (Que. - Qc)	132,430	137,347	4,917	3.7%
Coaticook (Que. - Qc)	15,919	16,465	546	3.4%
Manitoulin District (Ont.)	11,413	11,747	334	2.9%
La Vallée-du-Richelieu (Que. - Qc)	113,832	116,745	2,913	2.6%
Memphrémagog (Que. - Qc)	38,461	39,127	666	1.7%
Division No. 13 (Sask.)	24,858	25,073	215	0.9%
Greater Sudbury Division (Ont.)	164,049	165,362	1,313	0.8%
Argenteuil (Que. - Qc)	28,505	28,568	63	0.2%
Stikine Region (B.C. - C.-B.)	1,391	1,393	2	0.1%
Les Laurentides (Que. - Qc)	36,335	36,362	27	0.1%
Les Collines-de-l'Outaouais (Que. - Qc)	33,662	33,680	18	0.1%
Kenora District (Ont.)	63,335	63,360	25	0.0%
D'Autray (Que. - Qc)	37,553	37,558	5	0.0%
Joliette (Que. - Qc)	52,845	52,851	6	0.0%
Wellington County (Ont.)	171,395	171,406	11	0.0%
Le Bas-Richelieu (Que. - Qc)	52,288	52,289	1	0.0%
Nicolet-Yamaska (Que. - Qc)	23,673	23,672	-1	0.0%
Communauté-Urbaine-de-l'Outaouais (Que. - Qc)	217,609	217,591	-18	0.0%
Grey County (Ont.)	87,632	87,621	-11	0.0%
Montcalm (Que. - Qc)	38,053	38,047	-6	0.0%
Matawinie (Que. - Qc)	41,322	41,314	-8	0.0%
Northern Rockies Regional District (B.C. - C.-B.)	5,856	5,854	-2	0.0%
Parry Sound District (Ont.)	39,906	39,885	-21	-0.1%
Rainy River District (Ont.)	23,163	23,138	-25	-0.1%
Papineau (Que. - Qc)	20,332	20,308	-24	-0.1%
Mirabel (Que. - Qc)	22,689	22,626	-63	-0.3%
Drummond (Que. - Qc)	84,250	83,946	-304	-0.4%
Division No. 12 (Sask.)	24,454	24,239	-215	-0.9%
Le Haut-Saint-François (Que. - Qc)	21,946	21,400	-546	-2.5%
Sudbury District (Ont.)	25,457	23,831	-1,626	-6.4%
Rouville (Que. - Qc)	33,090	30,177	-2,913	-8.8%
Northumberland County (Ont.)	81,792	74,437	-7,355	-9.0%
Le Val-Saint-François (Que. - Qc)	33,422	28,143	-5,279	-15.8%

Sources: 1996 and 2001 Censuses. - Recensements de 1996 et 2001.

## GLOSSARY

### Age

Age at last birthday in years.

### Ageing (of a Population)

An increase in the number of old persons as a percentage of the total population.

### Average Absolute Error of Closure

Defined as the mean of the absolute percent differences between the postcensal estimates and the population adjusted for net undercoverage according to a census for the same date.

### Base Population

The base population corresponds to the enumerated population of each census, adjusted to July 1 and corrected for net undercoverage.

### Birth Cohort or Generation

Unless otherwise specified, refers here to a group of persons born within the 12-month period between July 1 of a given year and June 30 of the following year.

### Census Coverage

**Net undercoverage:** Difference between undercoverage and overcoverage.

**Overcoverage:** Number of persons who should not have been counted in the census or who were counted more than once.

**Undercoverage:** Number of persons not enumerated in a census (who were intended to have been enumerated).

### Census Division (CD)

Refers to the general term applying to geographic areas established by provincial or territorial law, which are intermediate geographic areas between the **census subdivision** and the **province** or **territory** (e.g., divisions, counties, regional districts, regional municipalities and seven other types of geographic areas made up of groups of census subdivisions).

In Newfoundland and Labrador, Manitoba, Saskatchewan, Alberta, Yukon Territory, Northwest Territories and Nunavut, provincial or territorial law does not provide for these administrative geographic areas. Therefore, census divisions have been created by Statistics Canada in cooperation with these provinces or territories (**2001 Census Dictionary**, Catalogue no. 92-378-XPE, page 210).

### Census Metropolitan Area (CMA)

The general concept of a census metropolitan area (CMA) is one of a very large **urban area**, together with adjacent **urban** and **rural areas** which have a high degree of economic and social integration with that urban area.

A Census Metropolitan Area is delineated around an urban area (called the **urbanized core** and having a population of at least **100,000 (based on the previous census)**). Once an area becomes a CMA, it is retained in the program even if its population subsequently declines.

CMAs are comprised of one or more **census subdivisions (CSDs)** which meet at least one of the following criteria: (1) the CSD falls completely or partly inside the urbanized core; (2) at least 50% of the employed labour force **living** in the CSD **works** in the urbanized core; or (3) at least 25% of the employed labour force **working** in the CSD **lives** in the urbanized core (**2001 Census Dictionary**, Catalogue no. 92-378-XPE, page 214).

### Cohort

Represents a group of persons who have experienced a specific demographic event during a given year. Thus, the married cohort of 2001 consists of the number of persons who married in 2001. Persons born within a specified year could be referred to as a generation.

### Common-law Union

Union consisting of two people of opposite sex or of the same sex who live together as a couple, without being legally married.

### Components of Demographic Change

Any of the classes of events generating population movement variations. Births, deaths, migration, marriages, divorces and new widowhoods are the components responsible for the change in total population or in the age, sex and marital status distribution of the population.

### Dependency Ratio

The total population is customarily divided up into three broad age groups: children (ages 0-14), adults (ages 15-64) and aged persons (ages 65 and over). The following ratios may be defined on the basis of this classification:

- (a) child dependency ratio, i.e., the number of children per adult (15-64);
- (b) age dependency ratio, i.e., the number of aged persons per adult (15-64);
- (c) total dependency ratio, i.e., the sum of the child and the aged dependency ratios.

### Error of Closure

Difference between the postcensal estimate and the population adjusted for net undercoverage according to a census for the same date.

### Internal Net

Sum of intraprovincial and interprovincial migration.

### International Migration

Movement of population between Canada and a foreign country which involves a change in residence. A distinction is made between **landed immigrants** from other countries who settle in Canada, **total emigrants** and the net change in **non-permanent residents**.

### Interprovincial Migration

Movement from one province to another involving a permanent change in residence. A person who takes up residence in another province is an **out-migrant** with reference to the province of origin, and an **in-migrant** with reference to the province of destination.

### Intraprovincial Migration

Movements of population from one census division or census metropolitan area to another within a province, involving a permanent change in residence.

### Marital Status

Indicates the conjugal status of a person. Although marital status definitions correspond to census concepts, only the categories single, married, widowed or divorced are considered.

**Single** - Persons who have never been married, or persons whose marriage has been annulled and who have not remarried, and do not live common-law.

**Married** (including common-law) - Persons whose husband or wife is living, unless a divorce has been obtained. Persons separated are also included in this category.

**Widowed**: Persons who have lost their spouse through death and who have not remarried, and who do not live common-law.

**Divorced**: Persons who have obtained a divorce and who have not remarried, and who do not live common-law.

### Legal Marital Status

**Single** - Persons who have never been married, or persons whose marriage has been annulled and have not remarried.

**Married** (Legally) - Persons whose husband or wife is living, unless a divorce has been obtained. Persons separated are also included in this category.

**Widowed**: Persons who have lost their spouse through death and who have not remarried.

**Divorced**: Persons who have obtained a divorce and who have not remarried.

### Mean Age

The mean age of a population is the average age of all its members.

### Median Age

The median age is an age "x", such that exactly one half of the population is older than "x" and the other half is younger than "x".

### Natural Increase

Excess of births over deaths.

### Non-permanent Residents

The five following groups are referred to as non-permanent residents:

- persons residing in Canada claiming refugee status;
- persons residing in Canada who hold a study permit;
- persons residing in Canada who hold a work permit;

- persons residing in Canada who hold a minister's permit;
- all non-Canadian born dependants of persons claiming refugee status, or of persons holding study permits, work permits or minister's permits and living in Canada.

## Population

Estimated population and population according to the census are both defined as being the number of Canadians whose usual place of residence is in that area, regardless of where they happened to be on Census Day. Also included are any Canadians staying in a dwelling in that area on Census Day and having no usual place of residence elsewhere in Canada, as well as those considered "non-permanent residents".

## Population Estimate

- (a) Preliminary, Updated and Final Postcensal

Population estimates produced by using data from the most recent census adjusted for net census undercoverage and estimates of the components of demographic change since that last census.

- (b) Intercensal

Population estimate derived by using postcensal estimates and data from the most recent census counts adjusted for net undercount preceding and following the year in question.

## Population Growth

Change in population size from one date to another.

## Rate

**Age-Specific Fertility:** Ratio of the number of births occurring in a given age group to the number of females of a given age per 1,000.

**Birth:** Refers to a rate calculated by relating the number of live births observed in a population during a given period to the size of the population during that period per 1,000.

**Divorce:** Refers to the number of divorces per 1,000 population.

**First Marriage:** Ratio of the number of first marriages observed in a population in a given period to the number of persons in that population regardless of the marital status per 1,000.

**Mortality:** Ratio of the annual number of deaths occurring in a population or sub-population during a given period to the number exposed to the risk of dying during the same period per 1,000.

**Net Undercoverage of Population:** Difference between undercoverage rate and overcoverage rate in percent.

**Overcoverage of Population:** The ratio expressed in percentage of the number of persons who should not have been counted in the census or who were counted more than once to the total number of persons that should have been enumerated in the census in percent.

**Population Growth:** Ratio of population growth between the year t and t+1, to the average population of that period per 1,000.

**Total Fertility:** Average number of children per female according to the fertility in a given year computed by the summation of the series of age-specific fertility rates.



**Total First Marriage:** Proportion of males or females marrying before their 50th birthday according to nuptiality conditions in a given year computed by the summation of the rates by age at first marriage.

**Undercoverage of Population:** The ratio, expressed in percentage, of the estimated number of persons not enumerated in the census (who were intended to have been enumerated) to the total number of persons that should have been enumerated in the census.

### Residual

Difference between population growth as measured by population estimates of two consecutive years and the sum of the components. This difference results from the distribution of the closure error between years within the quinquennial period.

### Sex Ratio

The ratio of the number of men to the number of women. This is not to be confused with the sex ratio at birth, which is the ratio of the number of live-born boys to the number of live-born girls. This ratio is usually expressed as an index, with the number of females taken to be a base of 100.

### Total Emigration

Refer to emigrants and net change in the number of persons living temporarily abroad less returning emigrants.

#### Emigrants

Canadian citizens or landed immigrants who have left Canada to establish a permanent residence in another country.

#### Returning emigrants

Canadian citizens or landed immigrants who have emigrated from the country and subsequently returned to Canada to re-establish a permanent residence.

#### Persons living temporarily abroad

Canadian citizens and landed immigrants living temporarily abroad who have not maintained a usual place of residence in Canada.

### Total Net

Sum of international and internal migration (at the provincial level, intraprovincial migration is nil).

### Vital Events

Includes all the demographic events (that is to say births, deaths, marriages and divorces) for which there exists a legal requirement to inform the Provincial or Territorial Registrar's Office.

### Year

Unless otherwise specified, a year refers to the period beginning July 1 of a given year and ending June 30 of the following year.

## LEXIQUE

### Accroissement démographique

Variation de l'effectif de la population entre deux dates.

### Accroissement naturel

Excédent des naissances sur les décès.

### Âge

Âge atteint au dernier anniversaire en années révolues.

### Âge médian

L'âge médian est l'âge "x" tel qu'il divise une population en deux groupes d'effectifs égaux, l'un composé uniquement des individus d'âge supérieur à "x", l'autre des individus d'âge inférieur à "x".

### Âge moyen

L'âge moyen d'une population est la moyenne des âges de ses membres.

### Année

À moins d'indication contraire, la période qui s'étend du 1<sup>er</sup> juillet d'une année au 30 juin de l'année suivante.

### Cohorte

Ensemble des personnes touchées par un phénomène démographique particulier pour une année donnée. La cohorte des mariés de 2001 désigne donc l'ensemble des personnes qui se sont mariées en 2001. La cohorte, dans le cas des naissances, porte le nom de génération.

### Complétude du recensement

**Sous-dénombrement.** Nombre de personnes qui n'ont pas été recensées (mais qui étaient visées par le recensement).

**Sous-dénombrement net.** Différence entre le sous-dénombrement et le surdénombrement.

**Surdénombrement.** Nombre de personnes qui n'auraient pas dû être recensées ou qui l'ont été plus d'une fois.

### Composantes de l'accroissement démographique

Chacune des classes d'événements générateurs des mouvements ou variations de population. Ainsi les naissances, décès, migrations, mariages, divorces et entrées en veuvage sont des composantes, car elles altèrent soit l'effectif de la population totale, soit sa composition selon l'âge, le sexe et l'état matrimonial.

### Division de recensement (DR)

Terme générique qui désigne les régions géographiques établies en vertu de lois provinciales ou territoriales et qui constituent les régions intermédiaires entre la **subdivision de recensement** et la **province ou le territoire** (par exemple, divisions, comtés, districts régionaux, municipalités régionales et sept autres genres de régions géographiques formées de groupes de subdivisions de recensement).

Les lois provinciales ou territoriales de Terre-Neuve-et-Labrador, du Manitoba, de la Saskatchewan, de l'Alberta, du Territoire du Yukon, des Territoires du Nord-Ouest et du Nunavut ne prévoient pas la création de ces régions administratives. C'est pourquoi les divisions de recensement ont été établies par Statistique Canada en collaboration avec les provinces ou les territoires (*Dictionnaire du recensement de 2001*, n° 92-378-XPF au catalogue, page 251).

### Émigration totale

Représente les émigrants, la variation nette du nombre de personnes temporairement à l'étranger, moins les émigrants de retour.

### Émigrants

Citoyens canadiens ou immigrants reçus ayant quitté le Canada pour s'établir en permanence dans un pays étranger.

### Émigrants de retour

Citoyens canadiens ou immigrants reçus ayant émigré du pays et qui reviennent s'établir au Canada.

### Personnes temporairement à l'étranger

Citoyens canadiens ou immigrants reçus vivant temporairement à l'étranger et ne possédant plus de lieu habituel de résidence au Canada.

### Erreur absolue moyenne en fin de période

Moyenne des valeurs absolues des écarts relatifs entre les populations recensées et estimées.

### Erreur en fin de période

Différence entre la population donnée par un recensement rajusté pour le sous-dénombrement net et l'estimation postcensitaire à la date du recensement.

### Estimation de la population

#### a) Postcensitaire provisoire, mise à jour et définitive

Estimation de l'effectif de la population obtenue en utilisant les résultats du dernier recensement disponible rajustés pour le sous-dénombrement net et l'estimation de l'accroissement démographique survenu depuis la date de ce dernier recensement.

#### b) Intercensitaire

Estimation de l'effectif de la population obtenue en utilisant les estimations postcensitaires et les résultats rajustés pour le sous-dénombrement net des deux recensements encadrant l'année considérée.

### État matrimonial

Indique la situation conjugale d'une personne. Bien que les définitions des catégories d'état matrimonial correspondent aux concepts du recensement, on ne considère que les catégories *célibataire*, *marié(e)* (*y compris union libre*), *veuf(ve)* et *divorcé(e)*.

**Célibataire** – Personne qui n'a jamais été mariée, ou personne dont le mariage a été annulé et qui ne s'est pas remariée, et ne vit pas en union libre.

**Marié(e)** (y compris union libre) – Personne dont le conjoint est vivant, à moins que le couple ne soit divorcé. Les personnes séparées sont incluses dans cette catégorie.

**Veuf(ve)** – Personne dont le conjoint est décédé, qui ne s'est pas remariée et ne vit pas en union libre.

**Divorcé(e)** – Personne qui a obtenu un divorce, ne s'est pas remariée et ne vit pas en union libre.

### État matrimonial légal

Indique la situation conjugale légale d'une personne. Bien que les définitions des catégories d'état matrimonial correspondent aux concepts du recensement, on ne considère que les catégories *célibataire*, *légalement marié(e)*, *veuf(ve)* et *divorcé(e)*.

**Célibataire** – Personne qui n'a jamais été mariée, ou personne dont le mariage a été annulé et qui ne s'est pas remariée.

**Légalement marié(e)** – Personne dont l'époux ou l'épouse est vivant à moins que le couple ne soit divorcé. Les personnes séparées sont incluses dans cette catégorie.

**Veuf(ve)** – Personne dont l'époux ou l'épouse est décédé et qui ne s'est pas remariée.

**Divorcé(e)** – Personne qui a obtenue un divorce et qui ne s'est pas remarié.

### Génération

Désigne ici, sauf indication contraire, l'ensemble des personnes nées durant la période de 12 mois, comprise entre le 1<sup>er</sup> juillet d'une année et le 30 juin de l'année suivante.

### Migration infraprovinciale

Ensemble des déplacements d'une division de recensement ou d'une région métropolitaine de recensement vers une autre à l'intérieur de la même province, accompagnés d'un changement permanent de résidence.

### Migration internationale

Ensemble des déplacements entre le Canada et l'étranger, accompagnés d'un changement de résidence. On distingue à cet égard les **immigrants reçus** qui viennent s'établir au Canada, les **émigrants totaux** ainsi que le solde des **résidents non permanents**.

### Migration interprovinciale

Ensemble des déplacements d'une province vers une autre, accompagnés d'un changement permanent de résidence. Un individu qui effectue un tel déplacement sera un **sortant** pour sa province d'origine et un **entrant** pour sa province de destination.

### Population

La population estimée répond à la même définition que celle du recensement. Il s'agit donc du nombre de Canadiens qui ont leur lieu habituel de résidence, sans égard au lieu où ils se trouvaient le jour du recensement. Sont également comptés les Canadiens séjournant dans un logement de la région en cause le jour du recensement et n'ayant pas de lieu habituel de résidence ailleurs au Canada, de même que ceux qui sont considérés comme des résidents non permanents.

### Population de départ

La population de départ correspond à la population énumérée à chaque recensement, rajustée au 1<sup>er</sup> juillet et corrigée pour le sous-dénombrement net.

### Rapport de dépendance

On a coutume de répartir la population en trois grands groupes d'âges: 0-14 ans (enfants), 15-64 ans (adultes) et 65 ans et plus (personnes âgées), ce qui permet le calcul des rapports suivants:

- (a) le rapport de dépendance des enfants, égal au nombre d'enfants par adulte (15-64);
- (b) le rapport de dépendance des personnes âgées qui représente le nombre de personnes âgées par adulte (15-64);
- (c) le rapport global de dépendance qui est la somme des rapports de dépendance des enfants et des personnes âgées.

### Rapport de masculinité

Rapport de l'effectif du sexe masculin à l'effectif du sexe féminin. Le rapport de masculinité à la naissance désigne le rapport des naissances masculines aux naissances féminines. On exprime généralement ce rapport comme un indice, où l'effectif du sexe féminin sert de base 100.

### Région métropolitaine de recensement (RMR)

Le concept général de région métropolitaine de recensement (RMR) s'applique à un grand **noyau urbain** ainsi qu'aux **régions urbaines** et **rurales** adjacentes dont le degré d'intégration économique et sociale avec ce noyau urbain est très élevé.

Une RMR est délimitée à partir d'un **noyau urbanisé** lorsque ce dernier compte au moins **100 000 habitants**, **(d'après les résultats du recensement précédent)**. Lorsqu'une région devient une RMR, elle continue de faire partie du programme même si, ultérieurement, elle subit une baisse de population.

Chaque RMR est constituée **d'une subdivision de recensement (SDR)** ou plus répondant à au moins un des critères suivants: (1) la SDR se trouve entièrement ou en partie dans le noyau urbanisé; (2) au moins 50 % de la population active occupée **demeurant** dans la SDR **travaille** dans le noyau urbanisé; (3) au moins 25 % de la population active occupée **travaillant** dans la SDR **demeure** dans le noyau urbanisé (**Dictionnaire du recensement de 2001**, n° 92-378-XPF au catalogue, page 265).

### Résidents non permanents

Les cinq groupes suivants constituent ce qu'on définit comme résidents non permanents:

- les personnes résidant au Canada qui demandent le statut de réfugié;
- les personnes résidant au Canada qui détiennent un permis d'étudiant;
- les personnes résidant au Canada qui détiennent un permis de travail;
- les personnes résidant au Canada qui détiennent un permis ministériel;
- toutes les personnes à charge des demandeurs du statut de réfugié, des titulaires d'un permis d'étudiant, d'un permis de travail ou d'un permis ministériel qui sont nées à l'extérieur du Canada et résident au Canada.

**Résidu**

Différence entre l'accroissement démographique à partir des effectifs de la population de deux années consécutives et celui obtenu par la somme des composantes. Cette différence résulte de la répartition de l'erreur en fin de période entre les différentes années de la période quinquennale concernée.

**Solde interne**

Somme de la migration infraprovinciale et de la migration interprovinciale.

**Solde total**

Somme de la migration internationale et de la migration interne (au niveau provincial, la migration infraprovinciale est nulle).

**Statistiques de l'état civil**

Elles couvrent l'ensemble des événements démographiques (i.e. les naissances, les décès, les mariages et les divorces) pour lesquels il existe une obligation légale d'aviser le bureau du registraire de la province ou du territoire.

**Taux**

**Accroissement démographique** : rapport de l'accroissement de la population entre l'année t et t+1 à la population moyenne de ces deux années exprimé en pour 1 000.

**Divortialité** : nombre de divorce pour 1 000 habitants.

**Fécondité par âge** : rapport à l'effectif des femmes d'un âge donné, des naissances observées dans ce groupe exprimé en pour 1 000.

**Indice synthétique de fécondité** : nombre moyen d'enfants par femme selon les conditions de fécondité d'une année donnée. Il résulte de la sommation des taux de fécondité par âge.

**Indice synthétique de nuptialité des célibataires** : proportion d'hommes ou de femmes qui se marieraient avant leur cinquantième anniversaire selon les conditions de nuptialité d'une année donnée. Il résulte de la sommation des taux de nuptialité des célibataires par âge exprimé en pour 1 000.

**Mortalité** : fréquence relative des décès au sein d'une population ou d'une sous-population ou rapport à un effectif donné des décès survenus dans ce groupe exprimé en pour 1 000.

**Natalité** : rapport du nombre des naissances observées dans une population à l'effectif total de cette population exprimé en pour 1 000.

**Primo-nuptialité** : rapport du nombre des premiers mariages observés dans une population à l'effectif de cette population sans distinction d'état matrimonial exprimé en pour 1 000.

**Sous-dénombrement de la population** : rapport, exprimé en pourcentage, du nombre estimé de personnes qui n'ont pas été recensées (mais qui étaient visées par le recensement) à celui de l'ensemble des personnes visées par le recensement.

**Sous-dénombrement net de la population** : différence entre le taux de sous-dénombrement et le taux de surdénombrement.

***Surdénombrement de la population*** : rapport, exprimé en pourcentage, du nombre de personnes qui n'auraient pas dû être recensées ou qui l'ont été plus d'une fois au nombre total des personnes visées par le recensement.

**Union consensuelle ou union libre**

Union formée de personnes de sexe opposé ou de même sexe demeurant ensemble comme couple, sans être légalement mariés.

**Vieillesse démographique**

Évolution caractérisée par une augmentation de la proportion des personnes âgées au sein d'une population.

**REFERENCES**

Estimates for intercensal periods prior to 1971 at provincial and territorial level and prior to 1986 at subprovincial level have been published in the following publications:

**Total Population, 1867 to 1971**

Postcensal Annual Estimates of Population by Marital Status, Age, Sex and Components of Growth for Canada and the Provinces, June 1, Volume 1, Catalogue no. 91-210.

**Marital Status, Age and Sex**

1921-1971. Revised Annual Estimates of Population, by Sex and Age Group, Canada and the Provinces, Statistics Canada, Catalogue no. 91-512, Occasional, July, 1973.

1921-1971. Revised Annual Estimates of Population by Sex and Single Years of Age, Canada, Provinces and Territories, unpublished data, available upon request.

1966-1971. Estimates of Population by Marital Status, Age and Sex, Canada and Provinces, Statistics Canada, Catalogue no. 91-203, June, 1974.

1961-1966. Estimates of Population by Marital Status, Age and Sex, Canada and Provinces, Statistics Canada, Catalogue no. 91-203, June, 1969.

1956. Census of Canada, Volume 1, Table 23, October, 1957.

1952-1960. Population Estimates by Marital Status, Age and Sex, unpublished data, available upon request.

1941-1951. Population Estimates by Marital Status, Age and Sex for Canada and Provinces, Statistics Canada, Catalogue no. 6003-504, April, 1954.

**RÉFÉRENCES**

Les estimations intercensitaires des périodes antérieures à celles de 1971 à l'échelle des provinces et des territoires et antérieures à celles de 1986 à l'échelle infraprovinciale sont parues dans les publications suivantes :

**Population totale, 1867 à 1971**

Estimations annuelles postcensitaires de la population suivant l'état matrimonial, l'âge, le sexe et composantes de l'accroissement, Canada et provinces au 1<sup>er</sup> juin, volume 1, n° 91-210 au catalogue.

**État matrimonial, âge et sexe**

1921-1971. Révision des estimations annuelles de la population par sexe et par groupe d'âge, Canada et provinces, Statistique Canada, n° 91-512 au catalogue, hors série, juillet 1973.

1921-1971. Révision des estimations annuelles de la population par sexe et par année d'âge, Canada, provinces et territoires, données non publiées, disponibles sur demande.

1966-1971. Estimations de la population suivant l'état matrimonial, l'âge et le sexe, Canada et provinces, Statistique Canada, n° 91-203 au catalogue, juin 1974.

1961-1966. Estimations de la population suivant l'état matrimonial, l'âge et le sexe, Canada et provinces, Statistique Canada, n° 91-203 au catalogue, juin 1969.

1956. Recensement du Canada, Volume 1, tableau 23, octobre 1957.

1952-1960. Estimations de la population suivant l'état matrimonial, l'âge et le sexe, données non publiées, disponibles sur demande.

1941-1951. Estimations de la population selon l'état matrimonial, l'âge et le sexe, Canada et provinces, Statistique Canada, n° 6003-504 au catalogue, avril 1954.



**REFERENCES - continued****Census Divisions**

1931-1941. Estimated Population of Canada and Provinces, by Marital Status and Sex, Statistics Canada, Catalogue no. 7-9010, May, 1947.

1981-1986. Intercensal Annual Estimates of Population for Census Divisions and Census Metropolitan Areas, Statistics Canada, Catalogue no. 91-521, Occasional (Third issue), July, 1989.

1976-1981. Intercensal Annual Estimates of Population for Census Divisions, Statistics Canada, Catalogue no. 91-521, Occasional (Second issue), May, 1984.

1971-1976. Revised Annual Estimates of Population for Census Divisions, Statistics Canada, Catalogue no. 91-521, Occasional (First issue), July, 1979.

1966-1971. Revised Estimates of Population for Counties and Census Divisions, Statistics Canada, Catalogue no. 91-513, Occasional, May, 1973.

**Census Metropolitan Areas**

1981-1986. Intercensal Annual Estimates of Population for Census Divisions and Census Metropolitan Areas, Statistics Canada, Catalogue no. 91-521, Occasional (Third issue), July, 1989.

1976-1981. Estimates of Population for the Census Metropolitan Areas of Canada, Statistics Canada, Catalogue no. 91-207, Annual (Last issue), May, 1984.

1971-1976. Estimates of Population for the Census Metropolitan Areas of Canada, Statistics Canada, Catalogue no. 91-207, Annual, June, 1978.

1966-1971. Estimated Population of the Metropolitan Areas of Canada, Statistics Canada, Catalogue no. 91-207, Annual (First issue), May, 1973.

1961-1966. Unpublished data, available on request.

**RÉFÉRENCES - suite****Divisions de recensement**

1931-1941. Population estimative du Canada et des provinces, selon le sexe et l'état conjugal, Statistique Canada, n° 7-9010 au catalogue, mai 1947.

1981-1986. Estimations intercensitaires annuelles de la population des divisions et régions métropolitaines de recensement, Statistique Canada, n° 91-521 au catalogue, hors série (troisième édition), juillet 1989.

1976-1981. Estimations intercensitaires annuelles de la population des divisions de recensement, Statistique Canada, n° 91-521 au catalogue, hors série (deuxième édition), mai 1984.

1971-1976. Estimations annuelles de la population des divisions de recensement, Statistique Canada, n° 91-521 au catalogue, hors série (première édition), juillet 1979.

1966-1971. Estimations révisées de la population par comté et par division de recensement, Statistique Canada, n° 91-513 au catalogue, hors série, mai 1973.

**Régions métropolitaines de recensement**

1981-1986. Estimations intercensitaires annuelles de la population des divisions et régions métropolitaines de recensement, Statistique Canada, n° 91-521 au catalogue, hors série (troisième édition), juillet 1989.

1976-1981. Estimations de la population des régions métropolitaines de recensement du Canada, Statistique Canada, n° 91-207 au catalogue, annuelle (dernière édition), mai 1984.

1971-1976. Estimations de la population des régions métropolitaines de recensement du Canada, Statistique Canada, n° 91-207 au catalogue, annuelle, juin 1978.

1966-1971. Estimations de la population des régions métropolitaines du Canada, Statistique Canada, n° 91-207 au catalogue, annuelle (première édition), mai 1973.

1961-1966. Données non publiées, disponibles sur demande.

**REFERENCES** - continued**Reference Publications on Methodology, Definitions and Measures of Reliability of Census Figures**

Statistics Canada, April 2003, Population and Family Estimation Methods at Statistics Canada, Demography Division, Catalogue No. 91-528-XIE.

Statistics Canada, December 1999, Coverage – Technical Report: 1996 Census of Population, Catalogue No. 92-370-XPB or XIE.

Statistics Canada, October, 1987. Summary of the Methodology for Estimating the Population and Occupied Private Dwellings on Incompletely Enumerated Indian Reserves. 1986 Census. User Information Bulletin, No. 1.

**Other Reference Papers**

Badets, J., 1991. User's Guide to 1986 Census Data on Place of Birth, Internal report, Statistics Canada, Ottawa.

Bédard, M., 1994. Methodology for the Adjustment of the Child Tax Benefit Data for Use in Estimating Preliminary Interprovincial Migration, Demography Division, Statistics Canada, November.

Bédard, M. and Michalowski, M., 1994a. Adult Estimation Factors for Use in Estimating Preliminary Interprovincial Migration, Demography Division, Statistics Canada, November.

Bédard, M. and Michalowski, M., 1994b. Methodology for the Estimation of Interprovincial Migration by Age, Sex and Marital Status for the Post-1991 Period, Demography Division, Statistics Canada, November.

Bédard, M., 1999. Evaluation of the preliminary regression-nested subprovincial population estimates, Demography Division, Statistics Canada, January.

**RÉFÉRENCES** - suite**Publications de référence portant sur la méthodologie, les définitions et les mesures de fiabilité des chiffres des recensements**

Statistique Canada, avril 2003, Méthodes d'estimation de la population et des familles à Statistique Canada, Division de la démographie, n° 91-528-XIF au catalogue.

Statistique Canada, décembre 1999, Couverture - Rapport technique : Recensement de la population de 1996, n°. 92-370-XPB ou XIF au catalogue.

Statistique Canada, octobre 1987. "Summary of the Methodology for Estimating the Population and Occupied Private Dwellings on Incompletely Enumerated Indian Reserves". 1986. Bulletin d'information à l'intention des utilisateurs, n° 1 (version française non disponible).

**Autres documents de référence**

Badets, J., 1991. Guide à l'intention des utilisateurs - Données du recensement de 1986 sur le lieu de naissance, Statistique Canada, Ottawa.

Bédard, M., 1994. Méthodologie d'ajustement des données des prestations fiscales pour enfants pour utilisation dans le processus d'estimation de la migration interprovinciale préliminaire, Division de la démographie, Statistique Canada, novembre.

Bédard, M. et Michalowski, M., 1994a. Facteurs d'estimation des adultes pour utilisation dans le processus d'estimation de la migration interprovinciale préliminaire, Division de la démographie, Statistique Canada, novembre.

Bédard, M. et Michalowski, M., 1994b. Méthodologie d'estimation de la migration interprovinciale par âge, sexe et état matrimonial pour la période post-1991, Division de la démographie, Statistique Canada, novembre.

Bédard, M., 1999. Évaluation des estimations démographiques infraprovinciales provisoires obtenues par la méthode de régression-emboîtée, Division de la démographie, Statistique Canada, janvier.

**REFERENCES** - continued**Other Reference Papers** - continued

Census Metropolitan Areas/Census Agglomeration Program, A Review, 1941-1981, Statistics Canada, Working Paper no. 8-GEO 84, August, 1984.

Declos, M., 1994. Postcensal Estimates of Returning Canadians, Canada, Provinces and Territories, 1991-1996, Statistics Canada, Ottawa, December.

Declos, M., 1993. Revised Postcensal and Intercensal Estimates, Canada, Provinces and Territories, 1971-1993. Total Population – Methodology, Ottawa, September.

Dick, P., 1995. "Modelling Net Undercoverage in the 1991 Canadian Census" in Survey Methodology, vol. 21, No. 1, pp. 51-61.

Dick, P., 1998. Population Estimates in 1996 Detailed Estimates of Missed Persons: Province by Sex by Single Year of Age, Social Survey Methods Division, Statistics Canada.

Jasso, G. and M.R. Rosenzweig, 1982. "Estimating the Emigration Rates of Legal Immigrants Using Administrative and Survey Data: The 1971 Cohort of Immigrants to the United States" in Demography, vol. 19, no. 3, pp. 279-290.

Michalowski, M. and C. Fortier. 1990. Two neglected categories of immigrants to Canada: Temporary Immigrants and Returning Canadians. Statistics Journal of the United Nations, Economic Commission for Europe, vol. 7, No. 3, pp. 175-204.

Michalowski, M., 1993. Revised Postcensal and Intercensal Estimates: Canada, Provinces and Territories, 1971-1993. Methodology for Derivation of Annual Estimates of Population by Age and Sex, Statistics Canada, Ottawa, October.

**RÉFÉRENCES** - suite**Autres documents de référence** - suite

Historique du programme des régions métropolitaines de recensement et des agglomérations de recensement de 1941 à 1981, Statistique Canada, document de travail, n° 8-GEO 84, août 1984.

Declos, M., 1994. Estimations postcensitaires des Canadiens de retour, Canada, provinces et territoires, 1991-1996, Statistique Canada, Ottawa, décembre.

Declos, M., 1993. Estimations postcensitaires et intercensitaires révisées, Canada, provinces et territoires, 1971-1993. Population totale – Méthodologie, Ottawa, septembre.

Dick, P., 1995. « Modélisation du sous-dénombrement net dans le recensement du Canada de 1991 » dans "Survey Methodology", vol. 21, n° 1, pp. 51-61.

Dick, P., 1998. Population Estimates in 1996 Detailed Estimates of Missed Persons: Province by Sex by Single Year of Age, Social Survey Methods Division, Statistique Canada. Version française non disponible.

Jasso, G. and M.R. Rosenzweig, 1982. "Estimating the Emigration Rates of Legal Immigrants Using Administrative and Survey Data: The 1971 Cohort of Immigrants to the United States" in Demography, vol. 19, n° 3, pp. 279-290.

Michalowski, M. et C. Fortier. 1990. "Two neglected categories of immigrants in Canada: Temporary Immigrants and Returning Canadians". Statistics Journal of the United Nations, Economic Commission for Europe, vol. 7, n° 3, pp. 175-204. (Version française non disponible.)

Michalowski, M., 1993. Estimations postcensitaires et intercensitaires révisées, Canada, provinces et territoires, 1971-1993. Méthodologie pour l'obtention des estimations annuelles de la population par âge et sexe, Statistique Canada, Ottawa, octobre.

**REFERENCES - concluded****Other Reference Papers – concluded**

Michalowski, M., 1999. Canadians Residing Temporarily Abroad: Numbers, Characteristics and Estimation Methods, Demography Division, Statistics Canada. For discussion at the Federal/Provincial Committee on Demography, June 10-11, 1999.

Ministry of Finance and Corporate Relations, "Generalized Estimation System (GES), Municipal and Regional District Population Estimation Methodology", Population Projection Section, Central Statistics Branch, Government of British Columbia, December, 1993.

Morissette, D. Estimation of Returning Canadians - Federal/Provincial Committee on Demography - Demography Division, Statistics Canada, June, 1999.

Morissette D. Estimation of Emigration - Federal/Provincial Committee on Demography - Demography Division, Statistics Canada, June, 1999.

Royce D., 1993. "To Adjust or Not to Adjust: A Comparison of Some Estimators of Set of Population Totals". In: Processings of the conference on statistical issues in public policy analysis, Carleton University, Ottawa.

Stout, Cameron W., 1997. "Canada's Newest Territory in 1999" in Canadian Social Trends, spring 1997, Catalogue No. 11-008-XPE, Statistics Canada.

Wilken, J.C., 1982. "Whittaker-Henderson Graduation Formula" in Encyclopaedia of Statistical Sciences, vol. 4, pp. 596-599. Kotz, S., Johnson, N. and Read, C. editors. Wiley and Sons : Toronto.

**RÉFÉRENCES - fin****Autres documents de référence - fin**

Michalowski, M., 1999. Les Canadiens résidants temporairement à l'étranger : nombre, caractéristiques et méthodes d'estimation, Division de la démographie, Statistique Canada. Pour la discussion pendant la conférence du Comité fédéral/provincial de la démographie, 10-11 juin 1999.

Ministry of Finance and Corporate Relations, "Generalized Estimation System (GES), Municipal and Regional District Population Estimation Methodology", Population Projection Section, Central Statistics Branch, Government of British Columbia, décembre, 1993. (Version française non disponible.)

Morissette, D. L'estimation des Canadiens de retour – Comité fédéral/provincial de la démographie – Division de la démographie, Statistique Canada, juin 1999.

Morissette, D. L'estimation de l'émigration – Comité fédéral/provincial de la démographie – Division de la démographie, Statistique Canada, juin 1999.

Royce D., 1993. "To Adjust or Not to Adjust: A Comparison of Some Estimators of Set of Population Totals". In: Processings of the conference on statistical issues in public policy analysis, Université Carleton, Ottawa. (Version française non disponible.)

Stout, Cameron W., 1997. « Nouveau territoire du Canada 1999 » dans Tendances Sociales Canadiennes, printemps 1997, n° 11-008-XPE au catalogue, Statistique Canada.

Wilken, J.C., 1982. "Whittaker-Henderson Graduation Formula" in Encyclopaedia of Statistical Sciences, vol. 4, pp. 596-599. Kotz, S., Johnson, N. and Read, C. editors. Wiley and Sons: Toronto. (Version française non disponible.)

## ELECTRONIC DATA DISSEMINATION

Demographic data contained in this publication are also available in the following machine-readable forms:

- E-Mail: demography@statcan.ca.
- Direct access through CANSIM using the table numbers listed below:

### CANSIM

**Estimates of Population and Components of Growth.**

**Prior to 1991-1992 estimates for Northwest Territories include Nunavut.**

## DIFFUSION ÉLECTRONIQUE DE DONNÉES

Les données démographiques contenues dans cette publication sont aussi disponibles sur les supports informatiques suivants :

- Courriel : demographie@statcan.ca.
- Accès direct par le truchement de CANSIM dont voici la liste des tableaux ci-dessous.

### CANSIM

**Estimations de la population et des composantes de l'accroissement démographique.**

**Avant 1991-1992, les données des Territoires du Nord-Ouest comprennent celles de Nunavut.**

#### Table 051-0001 (Annual Data)

Estimates of Population by Age Group and Sex, Canada, Provinces and Territories, July 1

#### Tableau 051-0001 (Données annuelles)

Estimations de la population selon le groupe d'âge et le sexe, Canada, provinces et territoires au 1<sup>er</sup> juillet

#### Table 051-0002 (Annual Data)

Deaths by Age Group and Sex, Canada, Provinces and Territories

#### Tableau 051-0002 (Données annuelles)

Décès selon le groupe d'âge et le sexe, Canada, provinces et territoires

#### Table 051-0004 (Annual Data)

**Components of Population Growth, Canada, Provinces and Territories**

Births  
Deaths  
Immigrants  
Total Emigrants  
Net Interprovincial Migrants  
Non-permanent Residents  
Residual deviation

#### Tableau 051-0004 (Données annuelles)

**Composantes de l'accroissement démographique, Canada, provinces et territoires**

Naissances  
Décès  
Immigrants  
Émigrants totaux  
Solde migratoire interprovincial  
Résidents non permanents  
Écart résiduel

#### Table 051-0005 (Quarterly Data)

Estimates of Population, Canada, Provinces and Territories

#### Tableau 051-0005 (Données trimestrielles)

Estimations de la population, Canada, provinces et territoires

## CANSIM – continued

## CANSIM – suite

**Estimates of Population and Components of Growth.**

**Estimations de la population et des composantes de l'accroissement démographique.**

**Prior to 1991-1992 estimates for Northwest Territories include Nunavut.**

**Avant 1991-1992, les données des Territoires du Nord-Ouest comprennent celles de Nunavut.**

**Table 051-0010 (Annual Data)**

Estimates of Population by Marital Status, Age Group and Sex, Canada, Provinces and Territories

**Tableau 051-0010 (Données annuelles)**

Estimations de la population selon l'état matrimonial, le groupe d'âge et le sexe, Canada, provinces et territoires

**Table 051-0011 (Annual Data)**

**International Migrants by Age Group and Sex, Canada, Provinces and Territories**

Immigrants by Age Group and Sex for Canada, Provinces and Territories

Total Emigrants by Age Group and Sex for Canada, Provinces and Territories

Non-permanent Residents by Age Group and Sex, Canada, Provinces and Territories (at a given date)

**Tableau 051-0011 (Données annuelles)**

**Migrants internationaux par groupe d'âge et sexe, Canada, provinces et territoires**

Immigrants selon le groupe d'âge et le sexe, Canada, provinces et territoires

Émigrants totaux selon le groupe d'âge et le sexe, Canada, provinces et territoires

Résidents non permanents selon le groupe d'âge et le sexe, Canada, provinces et territoires (à une date déterminée)

**Table 051-0012 (Annual Data)**

Interprovincial Migrants by Age Group and Sex, Canada, Provinces and Territories

**Tableau 051-0012 (Données annuelles)**

Migrants interprovinciaux selon le groupe d'âge et le sexe, Canada, provinces et territoires

**Table 051-0013 (Annual Data)**

Births by Sex, Canada, Provinces and Territories

**Tableau 051-0013 (Données annuelles)**

Naissances selon le sexe, Canada, provinces et territoires

**Table 051-0018 (Annual Data)**

Interprovincial In-, Out- and Net Migrants by Province or Territory

**Tableau 051-0018 (Données annuelles)**

Migration interprovinciale : entrants, sortants et solde migratoire par province ou territoire

**Table 051-0019 (Annual Data)**

Interprovincial Migrants by Province or Territory of Origin and Destination

**Tableau 051-0019 (Données annuelles)**

Migrants interprovinciaux selon la province ou le territoire d'origine et de destination

CANSIM – concluded

CANSIM – fin

Based on geographical boundaries as delineated in the 2001 Census

Selon le découpage géographique en vigueur lors du recensement de 2001

**Table 051-0034 (Annual Data)**

Total Population, Census Divisions and Census Metropolitan Areas

**Tableau 051-0034 (Données annuelles)**

Population totale, divisions de recensement et régions métropolitaines de recensement

**Table 051-0035 (Annual Data)**

Component of Population Growth, Census Divisions and Census Metropolitan Areas

Births

Deaths

Immigrants

Total Emigrants

Interprovincial In-migrants

Interprovincial Out-migrants

Intraprovincial In-migrants

Intraprovincial Out-migrants

Net Change in Non-permanent Residents

**Tableau 051-0035 (Données annuelles)**

Composantes de l'accroissement démographique, divisions de recensement et régions métropolitaines de recensement

Naissances

Décès

Immigrants

Émigrants totaux

Migrants interprovinciaux (entrants)

Migrants interprovinciaux (sortants)

Migrants intraprovinciaux (entrants)

Migrants intraprovinciaux (sortants)

Solde des résidents non permanents

**Table 051-0036 (Annual Data)**

Estimates of Population by Sex and Age Group, Census Divisions and Census Metropolitan Areas

**Tableau 051-0036 (Données annuelles)**

Estimations de la population selon le sexe et le groupe d'âge, divisions de recensement et régions métropolitaines de recensement

**ELECTRONIC PUBLICATIONS AVAILABLE AT** | **PUBLICATIONS ÉLECTRONIQUES DISPONIBLES À**  
**[www.statcan.ca](http://www.statcan.ca)**







# ORDER FORM

Statistics Canada

### TO ORDER:



MAIL



PHONE

1 800 267-6677



FAX

1 877 287-4369

Statistics Canada  
Dissemination Division  
Circulation Management  
120 Parkdale Avenue  
Ottawa, Ontario  
K1A 0T6 Canada



E-MAIL: infostats@statcan.ca

(Please print)



1 800 363-7629

Telecommunication Device  
for the Hearing Impaired

Company \_\_\_\_\_

Department \_\_\_\_\_

Attention \_\_\_\_\_ Title \_\_\_\_\_

Address \_\_\_\_\_

City \_\_\_\_\_ Province \_\_\_\_\_

Postal Code \_\_\_\_\_ Phone \_\_\_\_\_ Fax \_\_\_\_\_

E-mail Address: \_\_\_\_\_

Your personal information is protected by the *Privacy Act*.\*\*

### METHOD OF PAYMENT:

(Check only one)

Please charge my:  VISA  Master Card  American Express

Card Number \_\_\_\_\_

Expiry date \_\_\_\_\_

Cardholder (please print) \_\_\_\_\_

Signature \_\_\_\_\_

Payment enclosed \$ \_\_\_\_\_  
(payable to the Receiver General for Canada)

Purchase Order Number \_\_\_\_\_  
(please enclose)

Authorized Signature \_\_\_\_\_

Catalogue Number	Title	Date of issue(s) or indicate an "S" for subscription(s)	Price (All prices exclude sales tax)	*Shipping Charges (Applicable to shipments sent outside Canada)	Quantity	Total \$

*Shipping charges: no shipping charges for delivery in Canada. For shipments to the United States, please add \$6 per issue or item ordered. For shipments to other countries, please add \$10 per issue or item ordered. Annual frequency = 1. Quarterly frequency = 4. Monthly frequency = 12.	<b>SUBTOTAL</b>	
Canadian clients add <b>either</b> 7% GST and applicable PST <b>or</b> HST (GST Registration No. R121491807).	<b>GST (7%)</b>	
Clients outside Canada pay in Canadian dollars drawn on a Canadian bank <b>or</b> pay in equivalent US dollars, converted at the prevailing daily exchange rate, drawn on a US bank.	<b>Applicable PST</b>	
Statistics Canada is FIS-ready. Federal government departments and agencies must include with all orders their IS Organization Code _____ and IS Reference Code _____.	<b>Applicable HST (N.S., N.B., Nfld.)</b>	
** Statistics Canada will only use your information to complete this sales transaction, deliver your product(s), announce product updates and administer your account. From time to time, we may also offer you other Statistics Canada products and services or ask you to participate in our market research. If you do not wish to be contacted again for promotional purposes <input type="checkbox"/> and/or market research <input type="checkbox"/> , check as appropriate and fax or mail this page to us, call 1 800 700-1033 or e-mail infostats@statcan.ca.	<b>GRAND TOTAL</b>	
		<b>PF021050</b>

## THANK YOU FOR YOUR ORDER!



Statistics Canada Statistique Canada

www.statcan.ca

Canada



# BON DE COMMANDE

Statistique Canada

## POUR COMMANDER :



COURRIER



TÉLÉPHONE  
1 800 267-6677



TÉLÉCOPIEUR  
1 877 287-4369

Statistique Canada  
Division de la diffusion  
Gestion de la circulation  
120, avenue Parkdale  
Ottawa (Ontario)  
K1A 0T6 Canada



COURRIEL : infostats@statcan.ca



1 800 363-7629  
Appareils de télécommunications  
pour les malentendants

(Veuillez écrire en majuscules)

Compagnie \_\_\_\_\_

Service \_\_\_\_\_

A l'attention de \_\_\_\_\_ Fonction \_\_\_\_\_

Adresse \_\_\_\_\_

Ville \_\_\_\_\_ Province \_\_\_\_\_

Code postal \_\_\_\_\_ Téléphone \_\_\_\_\_ Télécopieur \_\_\_\_\_

Courriel : \_\_\_\_\_

**Vos renseignements personnels sont protégés par la Loi sur la protection des renseignements personnels.\*\***

## MODALITÉS DE PAIEMENT :

(Cochez une seule case)



**Veuillez débitier mon compte**



VISA



Master Card



American Express

N° de carte \_\_\_\_\_

Date d'expiration \_\_\_\_\_

Détenteur de carte (en majuscule s.v.p.) \_\_\_\_\_

Signature \_\_\_\_\_



**Paiement inclus \$** \_\_\_\_\_  
(à l'ordre du Receveur général du Canada)



**N° du bon de commande** \_\_\_\_\_  
(veuillez joindre le bon)

Signature de la personne autorisée \_\_\_\_\_

Numéro au catalogue	Titre	Édition(s) demandée(s) ou inscrire « A » pour les abonnements	Prix (Les prix n'incluent pas la taxe de vente)	*Frais de port (Pour les envois à l'extérieur du Canada)	Quantité	Total \$

	*Frais de port : aucuns frais pour les envois au Canada. Pour les envois à destination des États-Unis, veuillez ajouter 6 \$ pour chaque numéro ou article commandé. Pour les envois à destination des autres pays, veuillez ajouter 10 \$ pour chaque numéro ou article commandé. Fréquence des parutions : publication annuelle = 1; publication trimestrielle = 4; publication mensuelle = 12.	<b>TOTAL</b>	
	Les clients canadiens ajoutent soit la TPS de 7 % et la TVP en vigueur, soit la TVH (TPS numéro R121491807).	<b>TPS (7 %)</b>	
	Les clients de l'étranger paient en dollars canadiens tirés sur une banque canadienne ou en dollars US tirés sur une banque américaine selon le taux de change quotidien en vigueur.	<b>TVP en vigueur</b>	
	Statistique Canada utilise la SIF. Les ministères et les organismes du gouvernement fédéral doivent indiquer sur toutes les commandes leur code d'organisme RI _____ et leur code de référence RI _____.	<b>TVH en vigueur (N.-É., N.-B., T.-N.)</b>	
	** Statistique Canada utilisera les renseignements qui vous concernent seulement pour effectuer la présente transaction, livrer votre (vos) produit(s), annoncer les mises à jour de ce(s) produit(s) et gérer votre compte. Nous pourrions de temps à autre vous informer au sujet d'autres produits et services de Statistique Canada ou vous demander de participer à nos études de marché. Si vous ne voulez pas qu'on communique avec vous de nouveau pour des promotions <input type="checkbox"/> ou des études de marché <input type="checkbox"/> , cochez la case correspondante et faites-nous parvenir cette page par télécopieur ou par la poste, téléphonez-nous au 1 800 700-1033 ou envoyez un courriel à infostats@statcan.ca	<b>TOTAL GÉNÉRAL</b>	
		<b>PF021050</b>	

# MERCI DE VOTRE COMMANDE!



Statistique Canada  
Statistics Canada

www.statcan.ca

Canada

### Minimum System Requirements

- IBM PC compatible 486, or better.
- Windows 3.1 with spreadsheet software (e.g. Excel 5.0) or Microsoft Windows '95 or better.
- 16 MB of RAM.
- 10 MB free space on hard disk.
- CD-ROM reader.

### Installation:

1. In Windows '95/NT 4.0, select **Start**, then **Run**.
2. Type **x: instal**, where **x** is your compact disc drive letter, then choose **OK**.
3. Follow the installation procedure on the screen.

### For Standalone Installation only:

4. A program group named "**Statistics\_Statistique Canada**" will be created. Within this program group, an icon will be created. Double click on this icon to start the application.

For questions regarding the CD-ROM, please contact 1-613-951-2320.

### Configuration minimale exigée

- Micro-ordinateur compatible IBM 486, ou supérieur.
- Windows 3.1 avec logiciel de type chiffrier (p. ex. Excel 5.0) ou Microsoft Windows '95 ou supérieur.
- 16 mégaoctets (Mo) de mémoire vive.
- 10 Mo d'espace libre sur le disque dur.
- Lecteur de CD-ROM.

### Installation :

1. Pour Windows '95/NT 4.0, sélectionnez **Démarrer**, puis **Exécuter**.
2. Tapez **x : instal**, considérant que **x** est votre unité de disque compact, choisissez ensuite **OK**.
3. Suivez la procédure d'installation à l'écran.

### Pour installation autonome seulement :

4. Un groupe de programme nommé «**Statistics\_Statistique Canada**» sera créé. Dans ce même groupe, une icône sera créée. Cliquez deux fois sur cette icône pour démarrer l'application.

Si vous avez des questions concernant le CD-ROM, veuillez appeler au 1-613-951-2320.

Insert Pocket Here

