

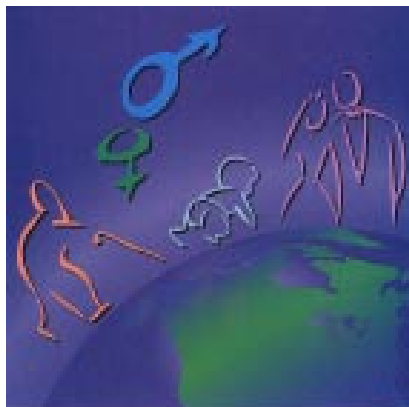

Annual Demographic Statistics

1996



Statistiques démographiques annuelles

1996

Data in many forms...

Statistics Canada disseminates data in a variety of forms. In addition to publications, both standard and special tabulations are offered. Data are available on the Internet, compact disc, diskette, computer printouts, microfiche and microfilm, and magnetic tape. Maps and other geographic reference materials are available for some types of data. Direct online access to aggregated information is possible through CANSIM, Statistics Canada's machine-readable database and retrieval system.

How to obtain more information

Inquiries about this publication and related statistics or services should be directed to: Population Estimates Section, Demography Division, Statistics Canada, Ottawa, Ontario, K1A 0T6 (telephone (613) 951-2320), Internet: demography@statcan.ca or the Statistics Canada Regional Reference Centre in:

Halifax	(902) 426-5331	Regina	(306) 780-5405
Montreal	(514) 283-5725	Edmonton	(403) 495-3027
Ottawa	(613) 951-8116	Calgary	(403) 292-6717
Toronto	(416) 973-6586	Vancouver	(604) 666-3691
Winnipeg	(204) 983-4020		

You can also visit our World Wide Web site: <http://www.statcan.ca>.

Toll-free access is provided for all users who reside outside the local dialing area of any of the Regional Reference Centres.

National enquiries line	1 800 263-1136
National telecommunications device for the hearing impaired	1 800 363-7629
Order-only line (Canada and United States)	1 800 267 6677

Ordering/Subscription Information

All prices exclude sales tax

Catalogue no. 91-213-XPB, is published annually in a paper version for \$67.00 per issue in Canada. Outside Canada the cost is US\$67 per issue.

Please send orders to Statistics Canada, Operations and Integration Division, Circulation Management, 120 Parkdale Avenue, Ottawa, Ontario, K1A 0T6 or by dialing (613) 951-7277 or 1 800 700-1033, by fax (613) 951-1584 or 1 800 889-9734 or by Internet: order@statcan.ca. For change of address, please provide both old and new addresses. Statistics Canada publications may also be purchased from authorized agents, bookstores and local Statistics Canada offices.

Standards of service to the public

To maintain quality service to the public, Statistics Canada follows established standards covering statistical products and services, delivery of statistical information, cost-recovered services and services to respondents. To obtain a copy of these service standards, please contact your nearest Statistics Canada Regional Reference Centre.

Des données sous plusieurs formes...

Statistique Canada diffuse les données sous des formes diverses. Outre les publications, des totalisations habituelles et spéciales sont offertes. Les données sont disponibles sur Internet, disque compact, disquette, imprimé d'ordinateur, microfiche et microfilm, et bande magnétique. Des cartes et d'autres documents de référence géographiques sont disponibles pour certaines sortes de données. L'accès direct à des données agrégées est possible par le truchement de CANSIM, la base de données ordinaire et le système d'extraction de Statistique Canada.

Comment obtenir d'autres renseignements

Toute demande de renseignements au sujet de la présente publication ou au sujet de statistiques ou de services connexes doit être adressée à : Section des estimations démographiques, Division de la démographie, Statistique Canada, Ottawa, Ontario, K1A 0T6 (téléphone : (613) 951-2320), Internet : demography@statcan.ca ou à l'un des centres de consultation régionaux de Statistique Canada :

Halifax	(902) 426-5331	Regina	(306) 780-5405
Montréal	(514) 283-5725	Edmonton	(403) 495-3027
Ottawa	(613) 951-8116	Calgary	(403) 292-6717
Toronto	(416) 973-6586	Vancouver	(604) 666-3691
Winnipeg	(204) 983-4020		

Vous pouvez également visiter notre site sur le W3 : <http://www.statcan.ca>.

Un service d'appel interurbain sans frais est offert à tous les utilisateurs qui habitent à l'extérieur des zones de communication locale des centres de consultation régionaux.

Service national de renseignements	1 800 263-1136
Service national d'appareils de télécommunications pour les malentendants	1 800 363-7629
Numéro pour commander seulement (Canada et États-Unis)	1 800 267-6677

Renseignements sur les commandes/abonnements

Les prix n'incluent pas la taxe de vente

N° 91-213-XPB au catalogue, est publié annuellement sur version papier au coût de 67 \$ le numéro au Canada. À l'extérieur du Canada, le coût est de 67 \$ US le numéro.

Faites parvenir votre commande à Statistique Canada, Division des opérations et de l'intégration, Gestion de la circulation, 120, avenue Parkdale, Ottawa (Ontario) K1A 0T6 ou téléphonez au (613) 951-7277 ou 1 800 700-1033, par télécopieur au (613) 951-1584 ou 1 800 889-9734 ou via l'Internet : order@statcan.ca. Pour changement d'adresse veuillez fournir votre ancienne et nouvelle adresse. On peut aussi se procurer les publications de Statistique Canada auprès des agents autorisés, des librairies locales et des bureaux locaux de Statistique Canada.

Normes de service au public

Afin de maintenir la qualité du service au public, Statistique Canada observe des normes établies en matière de produits et de services statistiques, de diffusion d'information statistique, de services à recouvrement des coûts et de services aux répondants. Pour obtenir une copie de ces normes de service, veuillez communiquer avec le centre de consultation régional de Statistique Canada le plus près de chez vous.



Statistics Canada
Demography Division

Annual Demographic Statistics, 1996

Statistique Canada
Division de la démographie

Statistiques démographiques annuelles, 1996

Published by authority of the Minister responsible for
Statistics Canada

© Minister of Industry, 1997

All rights reserved. No part of this publication
may be reproduced, stored in a retrieval system
or transmitted in any form or by any means,
electronic, mechanical, photocopying, recording
or otherwise without prior written permission
from Licence Services, Marketing Division,
Statistics Canada, Ottawa, Ontario, Canada
K1A 0T6.

April 1997

Catalogue no. 91-213-XPB
Frequency: Annual

ISSN 1195-9762

Ottawa

Note of appreciation

Canada owes the success of its statistical
system to a long-standing cooperation involving
Statistics Canada, the citizens of Canada, its
businesses, governments and other institutions.
Accurate and timely statistical information could
not be produced without their continued
cooperation and goodwill.

Publication autorisée par le ministre responsable
de Statistique Canada

© Ministre de l'Industrie, 1997

Tous droits réservés. Il est interdit de reproduire
ou de transmettre le contenu de la présente
publication, sous quelque forme ou par quelque
moyen que ce soit, enregistrement sur support
magnétique, reproduction électronique, méca-
nique, photographique, ou autre, ou de l'em-
magasiner dans un système de recouvrement, sans
l'autorisation écrite préalable des Services de
concession des droits de licence, Division du
marketing, Statistique Canada, Ottawa, Ontario,
Canada K1A 0T6.

Avril 1997

N° 91-213-XPB au catalogue
Périodicité : annuelle

ISSN 1195-9762

Ottawa

Note de reconnaissance

Le succès du système statistique du Canada
repose sur un partenariat bien établi entre
Statistique Canada et la population, les entre-
prises, les administrations canadiennes et les
autres organismes. Sans cette collaboration et
cette bonne volonté, il serait impossible de
produire des statistiques précises et actuelles.

This publication was prepared by:

The Population Estimates Section personnel with the participation of the Projections Section as well as the collaboration of Health Statistics Division.

Cette publication a été réalisée par :

Le personnel de la Section des estimations démographiques, avec la participation de la Section des projections ainsi qu'avec la collaboration de la Division des statistiques sur la santé.

The paper used this publication meets the minimum requirements of American National Standards for Information Sciences - Permanence of Paper for Printed Library Materials, ANSI Z39.48 - 1984. (∞)

Le papier utilisé dans la présente publication répond aux exigences minimales des "American National Standard for Information Sciences" - "Permanence of Paper for Printed Library Materials", ANSI Z39.48 - 1984. (∞)

The population figures contained in this publication are not the 1996 Census results, but are estimates based on the 1991 Census counts adjusted for net undercoverage.

Les effectifs de population figurant dans cette publication ne sont pas les résultats du recensement de 1996, mais des estimations ayant comme point de départ les chiffres de 1991, rajustés pour le sous-dénombrement net.

Table of Contents

	Page
HIGHLIGHTS	1
INTRODUCTION	19
DATA SOURCES	19
Base Data:	19
Population and Families	19
Components	19
METHODOLOGY	20
POSTCENSAL ESTIMATES OF POPULATION	20
• Canada, Provinces and Territories	20
• Census Divisions	24
• Census Metropolitan Areas	27
• Census Families	28
POPULATION PROJECTIONS, 1997-2001	32
• Canada, Provinces and Territories	32
• Census Metropolitan Areas	33
QUALITY OF DEMOGRAPHIC DATA	35
Census Data	35
Coverage, Response and Imputation Errors	35

Table des matières

	Page
FAITS SAILLANTS	1
INTRODUCTION	19
SOURCES DE DONNÉES	19
Effectifs de base :	19
Population et familles	19
Composantes	19
MÉTHODOLOGIE	20
ESTIMATIONS POSTCENSITAIRES DE LA POPULATION	20
• Canada, provinces et territoires	20
• Divisions de recensement	24
• Régions métropolitaines de recensement	27
• Familles de recensement	28
PROJECTIONS DE LA POPULATION, 1997-2001	32
• Canada, provinces et territoires	32
• Régions métropolitaines de recensement	33
QUALITÉ DES DONNÉES DÉMOGRAPHIQUES	35
Données de recensement	35
Erreurs de couverture, de réponse et de traitement	35

Table of Contents - continued

	Page
Component Data	36
Births and Deaths	36
Marriages and Divorces	36
Immigration and Non-permanent Residents	37
Returning Canadians	37
Emigration	37
Interprovincial Migration	37
Intraprovincial Migration	38
Population Estimates	38
Census Family Estimates	39
GLOSSARY	333
REFERENCES	342
ELECTRONIC DATA DISSEMINATION	347
FOOTNOTES AND ABBREVIATIONS	352
Charts	
1. Elements of Annual Population Growth, Canada, 1972 to 1996	10
2. Annual Population Growth Rate, Canada, Provinces and Territories, 1995 and 1996	11
3. Age Pyramid of the Population of Canada, July 1, 1976 and 1996	12
4. Distribution of Population by Broad Age Group and Sex, Canada, July 1, 1976, 1996 and 2001	13
5. Census Metropolitan Areas (CMAs) with the Highest Average Annual Growth Rates, 1991-1996	14
6. Census Divisions (CDs) with the Highest Average Annual Growth Rates, 1991-1996, by Population Size	15

Table des matières - suite

	Page
Composantes de l'accroissement	36
Naissances et décès	36
Mariages et divorces	36
Immigration et résidents non permanents	37
Canadiens de retour	37
Émigration	37
Migration interprovinciale	37
Migration infraprovinciale	38
Estimations de population	38
Estimations des familles de recensement	39
LEXIQUE	337
RÉFÉRENCES	342
DIFFUSION ÉLECTRONIQUE DE DONNÉES	347
RENVOIS ET ABRÉVIATIONS	352
Graphiques	
1. Éléments de l'accroissement démographique annuel, Canada, 1972 à 1996	10
2. Taux d'accroissement démographique annuel, Canada, provinces et territoires, 1995 et 1996	11
3. Pyramide des âges de la population du Canada au 1 ^{er} juillet, 1976 et 1996	12
4. Répartition de la population par grand groupe d'âge, Canada, 1 ^{er} juillet, 1976, 1996 et 2001	13
5. Régions métropolitaines de recensement (RMR) ayant les taux moyens d'accroissement annuel les plus élevés, 1991-1996	14
6. Divisions de recensement (DR) ayant les taux moyens d'accroissement annuel les plus élevés, 1991-1996, selon la taille de la population	15

Table of Contents - continued

	Page
Charts - concluded	
7. Rate of Increase by Type of Family, Canada and Provinces, 1996	16
8. Percentage Distribution of Husband-wife and Lone-parent Families by Number of Children, Canada, July 1, 1996	17
Diagram	
1. Algorithm of Production of Postcensal Population Estimates	22
Text Tables	
I. Sources and References of Data Used to Generate the Postcensal Population Estimates, 1995 and 1996	42
II. Sources and References of Data Used to Generate the Postcensal Estimates of Census Families	43
III. Estimated Net Undercoverage of Population for Canada, Provinces and Territories, 1986 and 1991 Censuses	44
IV. Estimated Net Undercoverage of Population by Sex and Age Group, Canada, 1986 and 1991 Censuses	45
V. Estimated Net Undercoverage of Population by Sex and Marital Status, Canada, 1986 and 1991 Censuses	46
VI. Estimated Net Undercoverage of Census Families, Canada, Provinces and Territories, 1991 Census	47

Table des matières - suite

	Page
Graphiques - fin	
7. Taux d'accroissement selon le type de familles, Canada et provinces, 1996	16
8. Répartition en pourcentage des familles époux-épouse et monoparentales selon le nombre d'enfants, Canada au 1 ^{er} juillet 1996	17
Diagramme	
1. Algorithme de production des estimations postcensitaires de la population	22
Tableaux explicatifs	
I. Sources et références des données utilisées pour la production des estimations postcensitaires de la population, 1995 et 1996	42
II. Sources et références des données utilisées pour la production des estimations postcensitaires des familles de recensement	43
III. Estimation du sous-dénombrement net de la population pour le Canada, les provinces et les territoires, aux recensements de 1986 et 1991	44
IV. Estimation du sous-dénombrement net de la population selon le sexe et le groupe d'âge, Canada, aux recensements de 1986 et 1991	45
V. Estimation du sous-dénombrement net de la population selon le sexe et l'état matrimonial, Canada, aux recensements de 1986 et 1991	46
VI. Estimation du sous-dénombrement net des familles de recensement, Canada, provinces et territoires, au recensement de 1991	47

Table of Contents - continued

	Page
Text Tables - continued	
VII. Net Undercoverage Rate Excluding Persons Living on Incompletely Enumerated Indian Reserves, 1986 and 1991	48
VIII. Estimates of Persons Living on Incompletely Enumerated Indian Reserves, 1991	49
IX. Error of Closure of the Estimates of Total Population, Canada, Provinces and Territories, July 1, 1986 and 1991	50
X. Error of Closure of the Estimates of Population by Sex and Age Group, Canada, July 1, 1991	51
XI. Error of Closure of the Estimates of Population Aged 15 Years and Over, by Sex and Marital Status, Canada, July 1, 1991	52
XII. Error of Closure of Census Family Estimates, Canada, Provinces and Territories, July 1, 1991	53
XIII. Distribution of Census Divisions (CDs) by Magnitude of Error of Closure, Canada, Provinces and Territories, July 1, 1991	54
XIV. Error of Closure of the Estimates of Total Population for Canada and Census Metropolitan Areas (CMAs), July 1, 1991	55
XV. Error of Closure, Census Divisions (CDs) and Census Metropolitan Areas (CMAs) by Age Group, July 1, 1991	56
XVI. Net Interprovincial Migration, 1990-1991 from Various Sources	57

Table des matières - suite

	Page
Tableaux explicatifs - suite	
VII. Taux de sous-dénombrement net excluant les personnes vivant sur les réserves indiennes partiellement dénombrées, 1986 et 1991	48
VIII. Estimations des personnes vivant dans les réserves indiennes partiellement dénombrées, 1991	49
IX. Erreur en fin de période des estimations de la population totale du Canada, des provinces et des territoires, 1 ^{er} juillet, 1986 et 1991	50
X. Erreur en fin de période des estimations de la population selon le sexe et le groupe d'âge, Canada, 1 ^{er} juillet 1991	51
XI. Erreur en fin de période des estimations de la population âgée de 15 ans et plus selon le sexe et l'état matrimonial, Canada, 1 ^{er} juillet 1991	52
XII. Erreur en fin de période des estimations des familles de recensement, Canada, provinces et territoires, 1 ^{er} juillet 1991	53
XIII. Répartition des divisions de recensement (DR) selon l'importance de l'erreur en fin de période pour le Canada, les provinces et les territoires, 1 ^{er} juillet 1991	54
XIV. Erreur en fin de période des estimations de la population totale, Canada et les régions métropolitaines de recensement (RMR), 1 ^{er} juillet 1991	55
XV. Erreur en fin de période des divisions (DR) et des régions métropolitaines de recensement (RMR) selon le groupe d'âge, 1 ^{er} juillet 1991	56
XVI. Solde migratoire interprovincial, 1990-1991 selon diverses sources	57

Table of Contents - continued

	Page
Text Tables - concluded	
XVII. Components of Population Growth, Canada, Provinces and Territories, 1995 and 1996	58
XVIII. Population by Broad Age Groups, Canada, Provinces and Territories, July 1, 1976 and 1996	59
XIX. Indicators of the Age Structure, Canada, Provinces and Territories, July 1, 1976 and 1996	59
XX. Components of Growth for Census Families, Canada, Provinces and Territories, 1995 and 1996	60

Statistical Tables**Population**

1.1 Total Population of Canada, Provinces and Territories, as of July 1, 1971 to 1996	62
1.2 Total Population by Province, Territory and Census Division, July 1, 1991 to 1996	63
1.3 Total Population for Canada and Census Metropolitan Areas, July 1, 1991 to 1996	69
1.4 Population by Marital Status, Age and Sex, Canada, July 1, 1995 and 1996	70
1.5 Population by Marital Status, Age and Sex, Newfoundland, July 1, 1995 and 1996	74
1.6 Population by Marital Status, Age and Sex, Prince Edward Island, July 1, 1995 and 1996	78

Table des matières - suite

	Page
Tableaux explicatifs - fin	
XVII. Composantes de la croissance de la population, Canada, provinces et territoires, 1995 et 1996	58
XVIII. Population par grand groupe d'âge, Canada, provinces et territoires, 1 ^{er} juillet, 1976 et 1996	59
XIX. Indicateurs de la structure par âge, Canada, provinces et territoires, 1 ^{er} juillet, 1976 et 1996	59
XX. Composantes de la croissance des familles de recensement, Canada, provinces et territoires, 1995 et 1996	60

Tableaux statistiques**Population**

1.1 Population totale du Canada, des provinces et des territoires au 1 ^{er} juillet, 1971 à 1996	62
1.2 Population totale par province, territoire et division de recensement au 1 ^{er} juillet, 1991 à 1996	63
1.3 Population totale du Canada et des régions métropolitaines de recensement au 1 ^{er} juillet, 1991 à 1996	69
1.4 Population selon l'état matrimonial, l'âge et le sexe, Canada au 1 ^{er} juillet, 1995 et 1996	70
1.5 Population selon l'état matrimonial, l'âge et le sexe, Terre-Neuve au 1 ^{er} juillet, 1995 et 1996	74
1.6 Population selon l'état matrimonial, l'âge et le sexe, Île-du-Prince-Édouard au 1 ^{er} juillet, 1995 et 1996	78

Table of Contents - continued

Table des matières - suite

	Page		Page
Statistical Tables - continued		Tableaux statistiques - suite	
Population - continued		Population - suite	
1.7	Population by Marital Status, Age and Sex, Nova Scotia, July 1, 1995 and 1996	82	
1.7			Population selon l'état matrimonial, l'âge et le sexe, Nouvelle-Écosse au 1 ^{er} juillet, 1995 et 1996
			82
1.8	Population by Marital Status, Age and Sex, New Brunswick, July 1, 1995 and 1996	86	
1.8			Population selon l'état matrimonial, l'âge et le sexe, Nouveau-Brunswick au 1 ^{er} juillet, 1995 et 1996
			86
1.9	Population by Marital Status, Age and Sex, Quebec, July 1, 1995 and 1996	90	
1.9			Population selon l'état matrimonial, l'âge et le sexe, Québec au 1 ^{er} juillet, 1995 et 1996
			90
1.10	Population by Marital Status, Age and Sex, Ontario, July 1, 1995 and 1996	94	
1.10			Population selon l'état matrimonial, l'âge et le sexe, Ontario au 1 ^{er} juillet, 1995 et 1996
			94
1.11	Population by Marital Status, Age and Sex, Manitoba, July 1, 1995 and 1996	98	
1.11			Population selon l'état matrimonial, l'âge et le sexe, Manitoba au 1 ^{er} juillet, 1995 et 1996
			98
1.12	Population by Marital Status, Age and Sex, Saskatchewan, July 1, 1995 and 1996	102	
1.12			Population selon l'état matrimonial, l'âge et le sexe, Saskatchewan au 1 ^{er} juillet, 1995 et 1996
			102
1.13	Population by Marital Status, Age and Sex, Alberta, July 1, 1995 and 1996	106	
1.13			Population selon l'état matrimonial, l'âge et le sexe, Alberta au 1 ^{er} juillet, 1995 et 1996
			106
1.14	Population by Marital Status, Age and Sex, British Columbia, July 1, 1995 and 1996	110	
1.14			Population selon l'état matrimonial, l'âge et le sexe, Colombie-Britannique au 1 ^{er} juillet, 1995 et 1996
			110
1.15	Population by Marital Status, Age and Sex, Yukon, July 1, 1995 and 1996	114	
1.15			Population selon l'état matrimonial, l'âge et le sexe, Yukon au 1 ^{er} juillet, 1995 et 1996
			114
1.16	Population by Marital Status, Age and Sex, Northwest Territories, July 1, 1995 and 1996	118	
1.16			Population selon l'état matrimonial, l'âge et le sexe, Territoires du Nord-Ouest au 1 ^{er} juillet, 1995 et 1996
			118
1.17	Population for Census Divisions by Age Group and Sex, July 1, 1995 and 1996	122	
1.17			Population des divisions de recensement selon le groupe d'âge et le sexe au 1 ^{er} juillet, 1995 et 1996
			122

Table of Contents - continued

Table des matières - suite

	Page		Page
Statistical Tables - continued		Tableaux statistiques - suite	
Population - concluded		Population - fin	
1.18 Population for Census Metropolitan Areas by Age Group and Sex, July 1, 1995 and 1996	190	1.18 Population des régions métropolitaines de recensement selon le groupe d'âge et le sexe au 1 ^{er} juillet, 1995 et 1996	190

New Product: Population for Local Areas - Custom Estimates

If you are involved in the planning and delivery of services at the local level, current population estimates will help you calculate the number of potential clients, determine staff workloads and enable you to convert your data to rates. For local marketing, knowing the age-sex structure of the population is invaluable. Census subdivision (municipalities or their equivalent) population estimates by age and sex for 1986-1996 (using 1991 boundaries) can now be produced on demand.

For more information, contact Lise Champagne (613) 951-2320, Internet chamlis@statcan.ca, Demography Division.

Nouveau produit : Population de secteurs locaux - Données personnalisées

Si vous planifiez et fournissez des services à l'échelle locale, les estimations de la population actuelle vous aideront à calculer le nombre de vos clients potentiels, à déterminer la charge de travail de vos employés et à convertir vos données en taux. Pour faire du marketing à l'échelle locale, il est essentiel de connaître la structure de la population par âge et par sexe. Il est maintenant possible de produire sur demande des estimations de population pour les subdivisions de recensement (soit les municipalités ou l'équivalent) selon l'âge et le sexe, pour la période de 1986 à 1996 (selon les limites territoriales utilisées en 1991).

Pour obtenir plus de renseignements, communiquez avec Lise Champagne, de la Division de la démographie, au (613) 951-2320 ou par Internet à l'adresse suivante : chamlis@statcan.ca.

Census Families**Familles de recensement**

2.1 Census Families, Canada, Provinces and Territories, July 1, 1986 to 1996	199	2.1 Familles de recensement, Canada, provinces et territoires au 1 ^{er} juillet, 1986 à 1996	199
2.2 Census Families by Size and Structure, Canada and Provinces, July 1, 1995 and 1996	200	2.2 Familles de recensement selon la taille et la structure, Canada et provinces au 1 ^{er} juillet, 1995 et 1996	200
2.3 Census Families by Structure and Age Group of Children, Canada and Provinces, July 1, 1995 and 1996	202	2.3 Familles de recensement selon la structure et le groupe d'âge des enfants, Canada et provinces au 1 ^{er} juillet, 1995 et 1996	202
2.4 Husband-wife Families Cross-tabulated by Age of Husband and Age of Wife, Canada and Provinces, July 1, 1995 and 1996	204	2.4 Familles époux-épouse ventilées selon l'âge de l'époux et l'âge de l'épouse, Canada et provinces au 1 ^{er} juillet, 1995 et 1996	204

Table of Contents - continued

	Page
Statistical Tables - continued	
Census Families - concluded	
2.5 Lone-parent Families by Size, Sex and Age Group of Parent, Canada, July 1, 1995 and 1996	208
2.6 Lone-parent Families, Persons in Families and Average Family Size by Sex of Parent, Canada and Provinces, July 1, 1995 and 1996	208
Vital Statistics	
3.1 Births, Deaths, Marriages and Divorces, Canada, Provinces and Territories, 1986 to 1995	210
3.2 Birth, Death, Marriage and Divorce Rates, Canada, Provinces and Territories, 1986 to 1995	212
3.3 Births, Canada, Provinces and Territories, 1976-1977 to 1995-1996	214
3.4 Deaths, Canada, Provinces and Territories, 1976-1977 to 1995-1996	214
3.5 Births, Deaths and Natural Increase, Canada, Provinces, Territories and Census Divisions, January 1 to December 31, 1995 and July 1, 1994 to June 30, 1995	215
3.6 Births, Deaths and Natural Increase, Canada and Census Metropolitan Areas, January 1 to December 31, 1995 and July 1, 1994 to June 30, 1995	222
3.7 Births by Month, Canada, Provinces and Territories, 1995	223
3.8 Births by Age of Mother, Canada, Provinces and Territories, 1995	224
3.9 Fertility Rates by Age Group, Canada, Provinces and Territories, 1995	225

Table des matières - continued

	Page
Tableaux statistiques - suite	
Familles de recensement - fin	
2.5 Familles monoparentales selon la taille, le sexe et le groupe d'âge du parent, Canada au 1 ^{er} juillet, 1995 et 1996	208
2.6 Familles monoparentales, personnes dans les familles et la taille moyenne des familles selon le sexe du parent, Canada et provinces au 1 ^{er} juillet, 1995 et 1996	208
Statistiques de l'état civil	
3.1 Naissances, décès, mariages et divorces, Canada, provinces et territoires, 1986 à 1995	210
3.2 Taux de natalité, de mortalité, de nuptialité et de divortialité, Canada, provinces et territoires, 1986 à 1995	212
3.3 Naissances, Canada, provinces et territoires, 1976-1977 à 1995-1996	214
3.4 Décès, Canada, provinces et territoires, 1976-1977 à 1995-1996	214
3.5 Naissances, décès et accroissement naturel, Canada, provinces, territoires et divisions de recensement, 1 ^{er} janvier au 31 décembre 1995 et 1 ^{er} juillet 1994 au 30 juin 1995	215
3.6 Naissances, décès et accroissement naturel, Canada et les régions métropolitaines de recensement, 1 ^{er} janvier au 31 décembre 1995 et 1 ^{er} juillet 1994 au 30 juin 1995	222
3.7 Naissances par mois, Canada, provinces et territoires, 1995	223
3.8 Naissances selon l'âge de la mère, Canada, provinces et territoires, 1995	224
3.9 Taux de fécondité par groupe d'âge, Canada, provinces et territoires, 1995	225

Table of Contents - continued

	Page
Statistical Tables - continued	
Vital Statistics - continued	
3.10 Births by Marital Status of Mother, Canada, Provinces and Territories, 1995	225
3.11 Deaths by Month, Canada, Provinces and Territories, 1995	226
3.12 Deaths by Sex and Age, Canada, Provinces and Territories, 1995	228
3.13 Death Rates by Sex and Age Group, Canada, Provinces and Territories, 1995	234
3.14 Deaths by Marital Status, Age Group and Sex, Canada, Provinces and Territories, 1995	237
3.15 Marriages by Marital Status and Sex, Canada, Provinces and Territories, 1995	240
3.16 First Marriage Rates by Sex and Age Group, Canada, Provinces and Territories, 1995	241
3.17 Marriages by Age Group of Spouses, Canada, 1995	242
3.18 Marriages by Marital Status of Spouses, Canada, 1995	242
3.19 Divorces by Age Group and Sex, Canada, Provinces and Territories, 1995	243
International, Interprovincial and Intraprovincial Migration	
4.1 Immigrants, Canada, Provinces and Territories, 1976-1977 to 1995-1996	244
4.2 Immigrants, Canada, Provinces and Territories, 1977 to 1995	244
4.3 Immigrants by Country of Last Permanent Residence, Canada, 1986 to 1995	245

Table des matières - suite

	Page
Tableaux statistiques - suite	
Statistiques de l'état civil - suite	
3.10 Naissances selon l'état matrimonial de la mère, Canada, provinces et territoires, 1995	225
3.11 Décès par mois, Canada, provinces et territoires, 1995	226
3.12 Décès selon le sexe et l'âge, Canada, provinces et territoires, 1995	228
3.13 Taux de mortalité selon le sexe et le groupe d'âge, Canada, provinces et territoires, 1995	234
3.14 Décès selon l'état matrimonial, le groupe d'âge et le sexe, Canada, provinces et territoires, 1995	237
3.15 Mariages selon l'état matrimonial et le sexe, Canada, provinces et territoires, 1995	240
3.16 Taux de primo-nuptialité par sexe et groupe d'âge, Canada, provinces et territoires, 1995	241
3.17 Mariages selon le groupe d'âge des époux, Canada, 1995	242
3.18 Mariages selon l'état matrimonial des époux, Canada, 1995	242
3.19 Divorces selon le groupe d'âge et le sexe, Canada, provinces et territoires, 1995	243
Migrations internationales, interprovinciales et intraprovinciales	
4.1 Immigrants, Canada, provinces et territoires, 1976-1977 à 1995-1996	244
4.2 Immigrants, Canada, provinces et territoires, 1977 à 1995	244
4.3 Immigrants par pays de dernière résidence permanente, Canada, 1986 à 1995	245

Table of Contents - continued

Table des matières - suite

	Page		Page
Statistical Tables - continued		Tableaux statistiques - suite	
International, Interprovincial and Intraprovincial Migration - continued		Migrations internationales, interprovinciales et infraprovinciales - suite	
4.4	Immigrants by Intended Occupation, Canada, 1986 to 1995 246	4.4	Immigrants selon l'occupation projetée, Canada, 1986 à 1995 246
4.5	Emigrants, Canada, Provinces and Territories, 1976-1977 to 1995-1996 247	4.5	Émigrants, Canada, provinces et territoires, 1976-1977 à 1995-1996 247
4.6	Emigrants, Canada, Provinces and Territories, 1977 to 1995 247	4.6	Émigrants, Canada, provinces et territoires, 1977 à 1995 247
4.7	Non-permanent Residents, Canada, Provinces and Territories, July 1, 1977 to 1996 248	4.7	Résidents non permanents, Canada, provinces et territoires au 1 ^{er} juillet, 1977 à 1996 248
4.8	Non-permanent Residents, Canada, Provinces and Territories, January 1, 1977 to 1996 248	4.8	Résidents non permanents, Canada, provinces et territoires au 1 ^{er} janvier, 1977 à 1996 248
4.9	Returning Canadians, Canada, Provinces and Territories, 1976-1977 to 1995-1996 249	4.9	Canadiens de retour, Canada, provinces et territoires, 1976-1977 à 1995-1996 249
4.10	Returning Canadians, Canada, Provinces and Territories, 1977 to 1995 249	4.10	Canadiens de retour, Canada, provinces et territoires, 1977 à 1995 249
4.11	Net Interprovincial Migration by Province and Territory, 1976-1977 to 1995-1996 250	4.11	Solde migratoire interprovincial par province et territoire, 1976-1977 à 1995-1996 250
4.12	Net Interprovincial Migration by Province and Territory, 1977 to 1995 250	4.12	Solde migratoire interprovincial par province et territoire, 1977 à 1995 250
4.13	Components of Migratory Growth: Census Divisions by Province and Territory, 1994-1995 251	4.13	Composantes de l'accroissement migratoire : divisions de recensement par province et territoire, 1994-1995 251
4.14	Components of Migratory Growth: Census Metropolitan Areas, 1994-1995 257	4.14	Composantes de l'accroissement migratoire : régions métropolitaines de recensement, 1994-1995 257
4.15	Interprovincial Migrants by Province or Territory of Origin and Destination, 1994-1995 and 1995-1996 258	4.15	Migrants interprovinciaux selon la province ou le territoire d'origine et de destination, 1994-1995 et 1995-1996 258

Table of Contents - concluded

	Page
Statistical Tables - continued	
International, Interprovincial and Intraprovincial Migration - concluded	
4.16 Immigrants by Sex, Age and Province or Territory of Destination, 1995-1996	260
4.17 Emigrants by Sex, Age and Province or Territory of Origin, 1995-1996	266
4.18 Non-permanent Residents by Sex and Age, Canada, Provinces and Territories, July 1, 1995 and 1996	272
4.19 Returning Canadians by Sex, Age and Province or Territory of Destination, 1995-1996	284
4.20 Interprovincial Migration: In-migrants by Sex, Age and Province or Territory of Destination, 1994-1995 and 1995-1996	290
4.21 Interprovincial Migration: Out-migrants by Sex, Age and Province or Territory of Origin, 1994-1995 and 1995-1996	302
4.22 Interprovincial Migration: Net Migration by Sex and Age, Provinces and Territories, 1994-1995 and 1995-1996	314
4.23 Interprovincial Migrant Families: Numbers by Province or Territory of Origin and Destination, 1994-1995 and 1995-1996	326
Population Projections	
5.1 Projected Population by Age Group and Sex, Canada, Provinces and Territories, July 1, 1997 to 2001	327
5.2 Projected Total Population for Census Metropolitan Areas, July 1, 1997 to 2001	332

Table des matières - fin

	Page
Tableaux statistiques - suite	
Migrations internationales, interprovinciales et intraprovinciales - fin	
4.16 Immigrants selon le sexe, l'âge et la province ou le territoire de destination, 1995-1996	260
4.17 Émigrants selon le sexe, l'âge et la province ou le territoire d'origine, 1995-1996	266
4.18 Résidents non permanents selon le sexe et l'âge, Canada, provinces et territoires au 1 ^{er} juillet, 1995 et 1996	272
4.19 Canadiens de retour selon le sexe, l'âge et la province ou le territoire de destination, 1995-1996	284
4.20 Migration interprovinciale : entrants selon le sexe, l'âge et la province ou le territoire de destination, 1994-1995 et 1995-1996	290
4.21 Migration interprovinciale : sortants selon le sexe, l'âge et la province ou le territoire d'origine, 1994-1995 et 1995-1996	302
4.22 Migration interprovinciale : solde migratoire selon le sexe et l'âge, provinces et territoires, 1994-1995 et 1995-1996	314
4.23 Migration interprovinciale des familles : effectifs selon la province ou le territoire d'origine et de destination, 1994-1995 et 1995-1996	326
Projections de population	
5.1 Population projetée par groupe d'âge et sexe, Canada, provinces et territoires au 1 ^{er} juillet, 1997 à 2001	327
5.2 Projections de la population totale des régions métropolitaines de recensement au 1 ^{er} juillet, 1997 à 2001	332

FOR FURTHER READING

selected publications from Statistics Canada

- ◆ Quarterly Demographic Statistics, Catalogue no. 91-002-XPB.
- ◆ Revised Intercensal Population and Family Estimates, July 1, 1971-1991 - Catalogue no. 91-537.
This single volume provides the historical estimates of population for the period 1971-1991. The data are adjusted for net census undercount and are tabulated as of July 1st. This publication is an essential complement to **Annual Demographic Statistics**.
- ◆ Births and Deaths - Catalogue no. 84-201-XPB.
- ◆ Marriages - Catalogue no. 84-212-XPB.
- ◆ Divorces - Catalogue no. 84-213-XPB.

Report on the Demographic Situation in Canada, 1996 (Catalogue no. 91-209-XPE).

Discover the latest facts about the Canadian population!

The 1996 edition of the **Report on the Demographic Situation in Canada** will be released soon. The document offers a complete review of current demographic developments in Canada. It tracks recent trends in all areas affecting the population: growth, marriage and divorce, birth rates and fertility, death, immigration and internal migration. This year, a special section examines demographic trends in Western countries and another looks at the differences in the dynamic of aging over the last century.

An annual feature, the second part of the **Report on the Demographic Situation in Canada** delves into a subject which demographers have found to be of interest in relation to the current situation. This year, the section entitled **Common-Law Unions in Canada at the end of the 20th Century** examines recent trends in this new phenomenon, using the latest data available from censuses and from the 1995 General Social Survey. It also considers the qualitative changes undergone by common-law unions over time as they have moved from a possible additional stage in conjugal life (trial marriages) to a substitute for legal marriage, and compares the fertility of common-law unions to marital unions. The last chapter evaluates how those who choose to live in a first union outside the formal bond of marriage differ from those who start their conjugal with a marriage.

The **Report on the Demographic Situation in Canada** contains more than 110 tables and charts accompanied by clear and concise commentaries. Technical terms are accurately defined in a detailed glossary.

To order the above-mentioned publications, you may telephone (613) 951-7277 or fax (613) 951-1584 or Internet: order@statcan.ca. You may also call 1 800 267-6677 (Canada and United States) toll free. If you order by telephone, written confirmation is not required.

LECTURES SUGGÉRÉES

choisies parmi les publications de Statistique Canada

- ◆ Statistiques démographiques trimestrielles, n° 91-002-XPB au catalogue.
- ◆ Estimations intercensitaires révisées de la population et des familles au 1^{er} juillet 1971-1991 - n° 91-537 au catalogue.
Ce volume renferme les estimations historiques de la population pour la période 1971-1991. Les données sont rajustées au 1^{er} juillet. Cet ouvrage est un complément essentiel à **Statistiques démographiques annuelles**.
- ◆ Naissances et décès, n° 84-210-XPB au catalogue.
- ◆ Mariages, n° 84-212-XPB au catalogue.
- ◆ Divorces, n° 84-213-XPB au catalogue.

Rapport sur l'état de la population du Canada, 1996 (n° 91-209-XPB au catalogue).

Des nouvelles sur la population canadienne!

L'édition 1996 du **Rapport sur l'état de la population du Canada** paraîtra bientôt. Cet ouvrage offre une revue complète de l'actualité démographique au Canada. Il présente comme chaque année les tendances récentes des composantes du mouvement de la population : croissance, nuptialité et divortialité, natalité et fécondité, mortalité, migrations internationales et mouvements migratoires internes. Cette année, une section fait état des tendances démographiques récentes en Occident et une autre, le point sur la dynamique du vieillissement de la population au cours des derniers cent ans.

Comme chaque année, la deuxième partie du rapport est consacrée à un sujet important dans la conjoncture. Il s'agit, cette année **des unions libres au Canada à la fin du XX^e siècle**. On y examine les développements récents de ce nouveau phénomène, en mettant à profit les toutes dernières données disponibles des recensements et de l'Enquête sociale générale de 1995. Outre la croissance importante en nombre qu'a connu l'union libre, l'étude s'est proposée de décrire les transformations qualitatives qu'elle a subies au cours du temps alors qu'elle passe d'une simple étape précédant parfois le mariage (mariage à l'essai) à un substitut de celui-ci. On y compare aussi la fécondité des couples en unions libres à celle des couples mariés. Un dernier chapitre étudie les différences entre les caractéristiques des femmes qui choisissent de former une première union hors des liens officiels du mariage et celles qui commencent leur vie conjugale par un mariage.

Le **Rapport sur l'état de la population du Canada** contient plus de 110 tableaux et figures commentés dans un style simple et précis. Les termes techniques utilisés sont définis de façon précise dans un glossaire.

Pour obtenir les publications ci-haut mentionnées, veuillez communiquer par téléphone au (613) 951-7277 ou par télécopieur au (613) 951-1584 ou par Internet : order@statcan.ca. Vous pouvez aussi appeler sans frais (Canada et États-Unis) au 1 800 267-6677. Il n'est pas nécessaire de nous faire parvenir une confirmation écrite pour une commande faite par téléphone.

HIGHLIGHTS

The Population of Canada, the Provinces and Territories

The population of Canada was 29,964,000 on July 1, 1996, 14% larger than it was a decade earlier, on July 1, 1986, and 27% larger than two decades earlier, on July 1, 1976. The July 1, 1996, population represented an increase of 348,000 from the same date a year earlier, for an annual growth of 1.2%. Over the last two decades, the annual growth of the Canadian population has ranged from a low of 0.9% in 1984-1985 to a high of 1.8% in 1988-1989, for average annual growth of 1.2%. In 2001, the population should reach 31.6 million for an annual growth rate of 1.1% between 1996 and 2001 if demographic growth trends continue.

Newfoundland's population on July 1, 1996, (571,000) was 6,000 less than a year before, for an annual decline of 1.0%, its third annual decline in a row and the largest observed over the past 20 years. In the course of the last two decades, Newfoundland experienced a longer period of population decline, between 1984-1985 and 1987-1988, but not as sharp a decline as over the last three years. Newfoundland's population is now below its level on July 1, 1979. If the trend continues until 2001, its population will have fallen to 548,000. It should be noted that Saskatchewan went through as serious an episode of population decline between 1987-1988 and 1990-1991 before resuming growth.

One territory and four provinces had a higher percentage of annual growth than the national average of 1.2% in 1995-1996: Yukon with 3.8%, British Columbia with 2.4%, Alberta and Ontario with 1.4% and Prince Edward Island with 1.3%. When the same percentage annual growth rates are examined over the two decades since 1975-1976, some provinces or territories are found to be consistently above national growth and others consistently below. British Columbia is the only one to have above-average growth every year since 1975-1976, while Newfoundland and Quebec have been below the average in every year. Of the others, Ontario, the Northwest Territories, Yukon and Alberta have been above the national average in 14 or more years out of the 20, while Prince Edward Island, Saskatchewan, Nova Scotia, Manitoba and New Brunswick have been above the national average in seven years or fewer.

FAITS SAILLANTS

La population du Canada, des provinces et des territoires

Au 1^{er} juillet 1996, le Canada comptait 29 964 000 habitants, soit 14 % de plus qu'il y a une décennie (1^{er} juillet 1986) et 27 % de plus qu'il y a deux décennies (1^{er} juillet 1976). La population au 1^{er} juillet 1996 était supérieur de 348 000 à celle de la même date un an plus tôt, indiquant une croissance annuelle de 1,2 %. Au cours des vingt dernières années, le taux de croissance annuel moyen de la population canadienne a été de 1,2 %. Il a varié entre 0,9 % en 1984-1985 à 1,8 % en 1988-1989. En 2001, la population devrait atteindre 31,6 millions, soit un taux d'accroissement annuel de 1,1 % entre 1996 et 2001, si les tendances de l'accroissement démographique se poursuivent.

Au 1^{er} juillet 1996, la population de Terre-Neuve (571 000) avait perdu 6 000 habitants par rapport à l'année précédente, une baisse de 1,0 %, et une décroissance pour la troisième année consécutive, la plus importante qui ait été enregistrée depuis 20 ans. Dans les deux dernières décennies, Terre-Neuve avait connu une plus longue période de décroissance démographique, entre 1984-1985 et 1987-1988, mais jamais aussi marquée que ces trois dernières années. La population de Terre-Neuve est maintenant moins nombreuse qu'elle ne l'était au 1^{er} juillet 1979. Si la tendance se maintient jusqu'en 2001, sa population ne sera plus que de 548 000. Il convient de signaler que la Saskatchewan a aussi connu une sévère baisse de sa population entre 1987-1988 et 1990-1991, avant d'amorcer une remontée.

Un territoire et quatre provinces ont enregistré un taux d'accroissement démographique annuel supérieur à la moyenne nationale de 1,2 % en 1995-1996; il s'agit du Yukon (3,8 %), de la Colombie-Britannique (2,4 %), de l'Alberta et l'Ontario (1,4 %) et de l'Île-du-Prince-Édouard (1,3 %). Si l'on examine les taux annuels sur deux décennies, soit depuis 1975-1976, on constate que des provinces ou territoires sont constamment au-dessus de la moyenne nationale et d'autres constamment en dessous. La Colombie-Britannique est la seule à avoir connu un taux supérieur à la moyenne chaque année depuis 1975-1976, tandis que les taux de Terre-Neuve et du Québec ont toujours été inférieurs à la moyenne. Par ailleurs, l'Ontario, les Territoires du Nord-Ouest, le Yukon et l'Alberta ont enregistré un taux supérieur à la moyenne durant 14 ans ou plus sur 20, alors que l'Île-du-Prince-Édouard, la Saskatchewan, la Nouvelle-Écosse, le Manitoba et le Nouveau-Brunswick se sont maintenus au-dessus de la moyenne nationale durant sept années ou moins.

Assuming that the population growth observed in recent years continues, Ontario will have a population of 12.1 million, Quebec, 7.6, and British Columbia, 4.3, in 2001.

Components of growth

For the period 1995-1996, there were 380,000 births, over 5,000 fewer than in the previous year. There were 216,000 deaths, over 6,000 more than 1994-1995. Hence, the population grew by 164,000, 12,000 fewer than in the previous year. The birth rate for the year to July 1, 1976, was 15.6 per 1,000. It has fallen in most years since then to reach 12.7 per 1,000 in 1995-1996. At the same time, the aging of the population has counteracted increases in life expectancy, so that the death rate has changed little between 1975-1976 and 1995-1996, going from 7.1 to 7.2 per 1,000. The result has been a drop in the rate of natural increase over the same period, from 8.5 to 5.5 per 1,000.

The other contributor to national growth, international migration (immigration and emigration, net non-permanent residents, returning Canadians) has fluctuated greatly over the last two decades, from a low of 59,000 (2.3 per 1,000) in 1984-1985 to a high of 300,000 (11.1 per 1,000) in 1988-1989. As a consequence, the proportion of total growth which natural increase represents has fluctuated equally greatly, from 82% in 1984-1985 to 40% in 1988-1989. In the year up to July 1, 1996, international migration added 185,000 persons to the population (6.2 per 1,000), almost the same number as the previous year.

The number of landed immigrants, which was 170,000 in 1975-1976, reached a peak of 265,000 in 1992-1993 and has since fallen to 209,000. It has been above the 200,000 level in every year for the past seven years. The balance of non-permanent residents fluctuates tremendously, reaching a positive peak in 1988-1989 with 141,000 more non-permanent residents at the end of the year than the beginning, and a negative peak in 1993-1994, with 83,000 fewer non-permanent residents at the end of the year than the beginning.

The provinces and one territory which achieved higher than average growth in the year to July 1, 1996, did so for different reasons. Yukon and Prince Edward Island benefitted from high and positive interprovincial migration, British Columbia from both international and interprovincial

En présupposant que la croissance démographique observée au cours des dernières années se maintient, l'Ontario comptera 12,1 millions; le Québec 7,6 et la Colombie-Britannique 4,3 millions de population en 2001.

Composantes de l'accroissement

Pour l'année 1995-1996, il y a eu 380 000 naissances, soit un nombre inférieur de plus de 5 000 à celui de l'année précédente. Les décès se sont chiffrés à 216 000, pour une augmentation de plus de 6 000 par rapport à 1994-1995. Ces composantes ont donc contribué à un accroissement de 164 000 personnes, soit 12 000 de moins que l'année précédente. Pour l'année se terminant le 30 juin 1976, le taux de natalité s'établissait à 15,6 pour 1 000 habitants. Il a connu une baisse durant la plupart des années par la suite, et s'est fixé à 12,7 pour 1 000 en 1995-1996. Parallèlement, le vieillissement de la population a contrebalancé l'augmentation de l'espérance de vie, de sorte que le taux de mortalité a très peu bougé, passant de 7,1 à 7,2 pour 1 000 entre 1975-1976 et 1995-1996, ce qui a fait chuter le taux d'accroissement naturel de 8,5 à 5,5 pour 1 000 au cours de cette même période.

L'autre composante de l'accroissement démographique au niveau national, soit la migration internationale (immigration et émigration, effectif net des résidents non permanents, Canadiens de retour), a fluctué énormément depuis vingt ans. Le chiffre le plus bas (59 000) ayant été enregistré en 1984-1985, pour un taux de 2,3 pour 1 000, et le plus élevé (300 000) en 1988-1989, pour un taux de 11,1 pour 1 000. La contribution de l'accroissement naturel à l'accroissement total a donc varié d'autant, passant de 82 % en 1984-1985 à 40 % en 1988-1989. Pour 1995-1996, 185 000 personnes (6,2 pour 1 000) se sont ajoutées à la population grâce à la migration internationale, un nombre à peu près égal à celui de l'année précédente.

Le nombre d'immigrants reçus, qui était de 170 000 en 1975-1976, a atteint un sommet en 1992-1993, à 265 000, et est retombé depuis à 209 000. Le pays a accueilli plus de 200 000 immigrants chaque année depuis sept ans. La contribution des résidents non permanents à la croissance démographique a été la plus positive en 1988-1989, où l'on a dénombré 141 000 résidents non permanents de plus à la fin de l'année qu'au début, et la plus négative en 1993-1994, où le nombre de résidents non permanents a été inférieur de 83 000 à la fin de l'année par rapport au début.

La croissance démographique supérieure à la moyenne nationale, qu'ont connue certaines provinces et un des territoires au cours de 1995-1996, s'explique par divers facteurs. Dans le cas du Yukon et de l'Île-du-Prince-Édouard, elle est attribuable à une migration interprovinciale forte et à un solde

migration, Alberta from both interprovincial migration and natural increase, and Ontario from immigration. Newfoundland, the only province to lose population in the year, did so because of a high negative balance of interprovincial migration, the highest of any province or territory, a loss not compensated by international migration, where it was the only province to show a net loss, or by natural increase, where it was tied with New Brunswick for second lowest. New Brunswick, with the second lowest rate of growth of the provinces and territories, was in this position for reasons similar to, but less extreme than, those of Newfoundland.

British Columbia is the province where the share of natural increase in population growth, 22.3%, is least important whereas it is most important in the Northwest Territories. Nova Scotia has the lowest rate of natural increase, namely 3.0 per 1,000, and the Northwest Territories, with 20.8 per 1,000, has the highest. For the provinces, the highest rate is found in Alberta, with 8.1 per 1,000. Although Ontario received 53.5% of immigrants to Canada, it has an immigration rate below that of British Columbia (10.0 and 12.0 per 1,000 respectively).

According to preliminary data based on Child Tax Benefit files, 361,000 Canadians changed their province or territory of residence in the year to July 1, 1996. However, only the Yukon (with the highest rate of net interprovincial migration of 26.0 per 1,000, although the number migrating is less than 1,000), Prince Edward Island, British Columbia and Alberta had positive balances of interprovincial migration. The number was largest for British Columbia, with 23,000 more arrivals than departures. Since the beginning of the 1990s, only British Columbia has consistently had positive net interprovincial migration, although Prince Edward Island has achieved this in four years out of six.

Quebec (with a net loss of 13,000) and Newfoundland (with a net loss of 8,000) are the provinces with the largest losses in their exchanges with other provinces and territories. In Quebec, this represents a net interprovincial migration rate of only -1.8 per 1,000, not far below Manitoba, but, in Newfoundland, it is -13.2 per 1,000.

Age and Sex

The mean age of the Canadian population has been rising with only a few reversals since Confederation. A convenient measure of the age of a population is the median age, the age which half the population is younger than and half is older than. Between 1976 and 1996, the median age rose

migratoire positif; en Colombie-Britannique, à la migration internationale et interprovinciale; en Alberta, à la migration interprovinciale et à l'accroissement naturel; et en Ontario à l'immigration. Terre-Neuve est la seule province à avoir perdu des habitants cette année, en raison d'un solde migratoire interprovincial très négatif — en fait le plus négatif de toutes les provinces et des territoires — et non compensé par la migration internationale, ni par l'accroissement naturel qui se situe à l'avant-dernier rang du classement, tout comme le Nouveau-Brunswick. Le deuxième taux de croissance le plus bas des provinces et des territoires a d'ailleurs été enregistré au Nouveau-Brunswick pour des raisons similaires à celles de Terre-Neuve, mais dans une proportion moins importante.

La contribution de l'accroissement naturel dans l'accroissement total est la plus faible en Colombie-Britannique (22,3 %) et la plus élevée aux Territoires du Nord-Ouest. C'est en Nouvelle-Écosse que l'on retrouve le plus bas taux d'accroissement naturel, soit 3,0 pour 1 000 et les Territoires du Nord-Ouest ont le plus élevé avec 20,8 pour 1 000. Au niveau provincial, le taux le plus élevé est observé en Alberta (8,1 pour 1 000). Bien que l'Ontario ait accueilli 53,5 % des immigrants au Canada, son taux d'immigration est inférieur à celui de la Colombie-Britannique (10,0 et 12,0 pour 1 000 respectivement).

Selon les données provisoires tirées des fichiers des prestations fiscales pour enfants, 361 000 Canadiens ont changé de province ou de territoire de résidence au cours de 1995-1996. Néanmoins, seuls le Yukon (dont le taux de migration nette interne est le plus élevé à 26,0 pour 1 000, bien que le nombre soit inférieur à 1 000), l'Île-du-Prince-Édouard, la Colombie-Britannique et l'Alberta ont enregistré un solde migratoire positif. La Colombie-Britannique vient en tête de liste avec un nombre d'arrivées supérieur de 23 000 à celui des départs. Depuis le début des années 1990, seule la Colombie-Britannique a toujours connu un solde migratoire positif; il convient toutefois de signaler que l'Île-du-Prince-Édouard a obtenu le même résultat quatre années sur six.

Le Québec (perte nette de 13 000 habitants) et Terre-Neuve (perte nette de 8 000 habitants) sont les provinces qui ont le plus perdu dans leurs échanges avec les autres provinces et les territoires. Au Québec, cela se traduit par un taux migratoire de -1,8 pour 1 000, un peu en deçà de celui du Manitoba; à Terre-Neuve, par contre, ce taux atteint -13,2 pour 1 000.

Âge et sexe

L'âge moyen de la population canadienne est en hausse depuis la Confédération, sauf en de rares épisodes d'exception. L'âge médian est une façon de mesurer le vieillissement d'une population; par âge médian on entend l'âge qui divise la population en deux groupes d'effectifs égaux, l'un composé des

in Canada from 27.7 years to 35.2 years. For women, the increase was from 28.2 years to 35.9 years and for men from 27.2 years to 34.4 years.

The population of the Northwest Territories is markedly younger than that of any other province: men in 1996 had a median age of 26.3 years and women of 25.2 years. The situation in the territories is unusual in that men have a higher median age than women. The median age in the rest of Canada ranged from a high of 37.2 for women and 35.2 for men in Quebec to a low of 33.7 for women and 32.9 for men in Alberta.

If the increase in population age from 1976 to 1996 is measured by the years added to the median age, a marked east-west difference in aging is observed. For men, Ontario, the provinces west of it and the two territories have aged by seven years or less while Quebec and the Atlantic provinces have aged by more than seven years. In this respect, Newfoundland is at the extreme, with a median age of 10.9 years more in 1996 than in 1976. The same geographical distinction is true for women. Women in Ontario, the western provinces and the territories have aged 8 years or less between 1976 and 1996, while in Quebec and the eastern provinces they have aged by more than 8 years. The situation was the same for females as for males; the extreme case was seen in Newfoundland with 11.6 years.

While the change in median age shows that the population is aging, and that some provinces and territories are older or younger than others, more insight can be gained by examining specific age groups and, since women have a longer average lifespan than men, by doing so for the two sexes. A useful breakdown separates those aged under 15, younger than labour-force age, and 65 and over, past the traditional retirement age, from those aged 15 to 64.

On July 1, 1996, 68.9% of the male population and 66.8% of the female population in Canada were aged 15 to 64. This was slightly more than on July 1, 1976, when the percentages were 66.4% and 65.5% respectively. A smaller proportion of women than men is in this age group because more women are aged 65 and over. The difference between men and women aged 15 to 64 has widened between 1976 and 1996 because the proportion of the female population aged 65 and over has increased more than the corresponding proportion of the male population. The proportion of the male population aged 65 and over went

individus d'âge inférieur à cet âge et l'autre d'âge supérieur. Entre 1976 et 1996, l'âge médian au Canada est passé de 27,7 ans à 35,2 ans. Chez les femmes, ils s'établissait à 28,2 ans en 1976 et à 35,9 ans en 1996, et pour les hommes à 27,2 ans et 34,4 ans respectivement.

La population des Territoires du Nord-Ouest est remarquablement plus jeune que celle des provinces; en 1996, l'âge médian des hommes était de 26,3 ans et celui des femmes de 25,2 ans. Chose assez inhabituelle, l'âge médian des hommes est supérieur à celui des femmes aussi bien dans les Territoires du Nord-Ouest qu'au Yukon. Dans le reste du Canada, l'âge médian s'échelonne entre 37,2 ans pour les femmes et 35,2 ans pour les hommes du Québec, à 33,7 ans pour les femmes et 32,9 ans pour les hommes de l'Alberta.

Si l'on mesure l'accroissement de l'âge médian de la population entre 1976 et 1996 par le nombre d'années qui se sont ajoutées, on constate une différence notable entre l'Est et l'Ouest. Ainsi, les hommes de l'Ontario, des provinces de l'Ouest et des territoires ont vieilli de sept ans ou moins, tandis que ceux du Québec et des provinces de l'Atlantique ont vieilli de plus de sept ans. À cet égard, Terre-Neuve est à l'extrême, l'âge médian de sa population ayant augmenté de 10,9 ans entre 1976 et 1996. Chez les femmes, on constate la même polarisation géographique. Les femmes de l'Ontario, des provinces de l'Ouest et des territoires ont vieilli de 8 ans ou moins entre 1976 et 1996, tandis que pour le Québec et les provinces de l'Est, l'écart est de plus de 8 ans. Comme pour les hommes, l'écart maximal est observé à Terre-Neuve avec 11,6 ans.

Bien que l'évolution de l'âge médian révèle un vieillissement de la population, et que dans certaines provinces ou territoires, il soit plus élevé que dans d'autres, un examen de groupes d'âge spécifiques, par sexe, puisque les femmes ont une espérance de vie supérieure à celle des hommes, permet d'obtenir un portrait plus fidèle. Pour se faire, on distingue les moins de 15 ans (plus jeunes que les membres de la population active âgés de 15-64 ans) et les personnes de 65 ans et plus (âge supérieur à l'âge traditionnel à la retraite).

Au 1^{er} juillet 1996, 68,9 % des hommes et 66,8 % des femmes au Canada se retrouvaient dans le groupe des 15-64 ans. Ces pourcentages sont légèrement supérieurs à ceux du 1^{er} juillet 1976, où ils s'établissaient à 66,4 % et 65,5 % respectivement. Une plus faible proportion de femmes que d'hommes se retrouve dans ce groupe d'âge étant donné que plus de femmes que d'hommes sont âgées de 65 ans ou plus. La différence entre les hommes et les femmes de 15 à 64 ans s'est accentuée entre 1976 et 1996, parce que la proportion des femmes de 65 ans et plus a augmenté de façon plus marquée que celle des hommes. Chez les hommes de 65 ans et plus, la

from 7.6% in 1976 to 10.4% in 1996, compared to 9.7% and 13.9% respectively for the female population. The proportion of the population aged under 15 fell between the two dates, but by almost the same amount for the two sexes: from 26.0% to 20.7% for the male population and from 24.8% to 19.4% for the female population.

The same pattern applies with variations to the provinces, but the territories are distinctive compared to the rest of the country and to each other. Both are remarkable for having very low old dependency ratios, reflecting a relatively small proportion of their population aged 65 or over. Yukon, unusually, has a higher proportion of men than women aged 65 and over, 4.9% compared to 4.2% in 1996, when the Canadian proportions were 10.4% and 13.9% respectively. The population of the Northwest Territories was even younger, with 3.0% of the male population and 3.2% of the female population aged 65 or over. At the same time, the Northwest Territories had an unusually large proportion of its population aged under 15, 32.3% in 1996, the highest of any jurisdiction, compared to the national average of 20.0%. In this case, Yukon was more like the rest of the country, with 23.6% of its population aged under 15.

In 1996, Saskatchewan recorded the highest proportion (14.5%) of persons aged 65 and over, followed by Manitoba (13.6%), Prince Edward Island (13.0%), and British Columbia and Nova Scotia (12.8%). In Quebec and Ontario, this proportion was 12% and in Alberta scarcely 10%. Although the ranking of the provinces in 1976 was similar to that of 1996, the percentage of persons aged 65 and over was 11.2% in Prince Edward Island, 11.0% in Saskatchewan and 10.4% in Manitoba. At the same time, important differences between men and women exist in this age group both in 1976 and 1996, due mostly to higher mortality among men. In 1996, in Manitoba and Saskatchewan, the proportion of persons aged 65 and over rises to around 15.6% and 16.3% for women and 11.5% and 12.7% for men. In Ontario and Quebec, 14% of women and only 10% of men are found in this age group.

Newfoundland and Quebec had 69.9% and 69.1% respectively of their populations aged 15-64 in 1996, although Quebec with 67.8% and British Columbia with 66.5% occupied first and second place in 1976. In all provinces, the female labour force is slightly less than the male labour force.

The sex ratio (number of men per 100 women) in Canada went from 100.1 in 1976 to 98.2 in 1996. Only three

proportion est en effet passée de 7,6 % en 1976 à 10,4 % en 1996, comparativement à 9,7 % et 13,9 % chez les femmes. La proportion de la population de moins de 15 ans a décliné durant ces deux décennies, presque également chez les deux sexes : de 26,0 % à 20,7 % pour les hommes et de 24,8 % à 19,4 % pour les femmes.

On retrouve la même tendance avec des variantes dans les provinces, mais le Yukon et les Territoires du Nord-Ouest se démarquent comparativement au reste du pays et l'un par rapport à l'autre. Tous deux se signalent par un rapport de dépendance de personnes âgées très bas, reflétant une faible proportion de personnes âgées de 65 ans et plus. En 1996, le Yukon comptait une plus forte proportion d'hommes que de femmes dans ce groupe d'âge (4,9 % contre 4,2 %) comparativement à l'ensemble du Canada (10,4 % et 13,9 % respectivement). Cette même année, la population des Territoires du Nord-Ouest était encore plus jeune, 3,0 % des hommes et 3,2 % des femmes seulement étant dans le groupe des 65 ans et plus. En même temps, on retrouvait dans les Territoires du Nord-Ouest, la plus forte proportion des moins de 15 ans (32,3 %) comparativement à la moyenne nationale (20,0 %). À ce sujet, le Yukon ressemble au reste du Canada avec 23,6 % de jeunes de moins de 15 ans.

En 1996, c'est la Saskatchewan qui a enregistré la plus forte proportion (14,5 %) de personnes âgées de 65 ans et plus suivie du Manitoba 13,6 %, de l'Île-du-Prince-Édouard 13,0 %, de la Colombie-Britannique et de la Nouvelle-Écosse 12,8 %. Au Québec et en Ontario cette proportion atteignait 12 % et en Alberta à peine 10 %. Bien que le classement des provinces en 1976 ait été semblable à celui de 1996, le pourcentage de personnes de 65 ans et plus se situait à 11,2 % à l'Île-du-Prince-Édouard, 11,0 % en Saskatchewan et 10,4 % au Manitoba. Il existe toutefois des différences importantes entre les hommes et les femmes dans ce groupe d'âge surtout à cause de la surmortalité masculine et ce, tant en 1976 qu'en 1996. Cette différence est plus marquée en 1996 qu'il y a 20 ans. En 1996, au Manitoba et en Saskatchewan, les proportions de gens âgés de 65 ans et plus s'élevaient à 15,6 % et 16,3 % chez les femmes et de 11,5 % et 12,7 % chez les hommes. En Ontario et au Québec on retrouvait, dans ce groupe, 14 % des femmes et seulement 10 % des hommes.

Chez les 15-64 ans, Terre-Neuve et Québec compte en 1996 69,9 % et 69,1 % de leur population dans ce groupe d'âge, alors qu'en 1976 les deux premiers rangs étaient occupés par le Québec 67,8 % et la Colombie-Britannique 66,5 %. Pour toutes les provinces, le pourcentage de la population active féminine est légèrement moins élevé que chez les hommes.

Le rapport de masculinité (nombre d'hommes pour 100 femmes) pour tout le Canada était de 100,1 en 1976, mais

provinces or territories posted ratios above 100, namely the Northwest Territories (108.5), Yukon (105.4) and Alberta (101.4). The smallest ratio was observed in Nova Scotia (97.0). Yukon has shown the most important change between 1976 and 1996: the sex ratio went from 116.9 in 1976 to 105.4 in 1996.

Marital Status

The population is divided by marital status into the single, married, widowed and divorced. Therefore persons living in a common-law union are included with the married.

On July 1, 1996, 32.4% of men in Canada were single compared to only 25.4% of women. These proportions have been remarkably stable over the last two decades, although they showed a very slow decline from the late 1970s to 1991, when 30.8% of men and 23.8% of women were single, before returning to the level from which they began.

In 1996, 60.2% of the male population aged 15 and over was married as was 58.3% of the female population of the same ages. In 1976, 64.0% of men and 63.1% of women were married, and the decline is mainly due to an increase in the number of divorced persons. The proportion of women who are divorced rose from 2.2% in 1976 to 6.3% in 1996, while that of men rose from 1.6% to 5.1%. The increase in these proportions was slightly faster after 1990 and, together with the rise of the proportions of single persons to their former level before 1991, resulted in a faster decline of the married group in the 1990s.

The proportion of the male population who are widowers, 2.3% in 1996, has remained quite stable over the past two decades. The proportion of the female population who are widows has shown a very slight upward trend, rising from 9.8% in 1976 to 10.0% in 1996. The much larger proportion widowed is the most important difference in marital status between women and men, and is explained largely by the greater life expectancy of women.

The relative changes in marital status between men and women are reflected in the sex ratio, the number of men with a given marital status per 100 women with the same marital status. Obviously, the ratio for the married is very close to 100, and varies little from year to year. The ratio of single men to 100 single women was 123.0 in 1996, having declined from 127.0 in 1976, while there were 77.9 divorced men per 100 divorced women, up from 71.7 in 1976. Of

n'était plus que de 98,2 en 1996. Seuls les Territoires du Nord-Ouest (108,5), le Yukon (105,4) et l'Alberta (101,4) avaient un rapport supérieur à 100. Le rapport le plus faible fut enregistré en Nouvelle-Écosse (97,0). Le Yukon a subi les changements les plus importants à cet égard entre 1976 et 1996 : le rapport de masculinité est en effet passé de 116,9 à 105,4 respectivement.

État matrimonial

On répartit la population selon l'état matrimonial en quatre catégories : célibataires, marié(e)s, veufs(ves), divorcé(e)s. Les personnes vivant en union consensuelle sont incluses dans la catégorie mariée.

Au 1^{er} juillet 1996, 32,4 % des hommes, mais seulement 25,4 % des femmes étaient célibataires au Canada. Ces proportions sont demeurées assez stables depuis deux décennies, bien qu'elles aient amorcé une lente diminution à la fin des années 1970 jusqu'en 1991, où elles ont atteint 30,8 % chez les hommes et 23,8 % chez les femmes, pour ensuite revenir à leur point de départ.

En 1996, 60,2 % de la population masculine de 15 ans et plus était mariée pour 58,3 % des femmes, alors qu'en 1976, 64,0 % des hommes et 63,1 % des femmes étaient mariés. Cette situation s'explique principalement par la hausse du nombre de personnes divorcées. La proportion des femmes divorcées est passée de 2,2 % en 1976 à 6,3 % en 1996, et celle des hommes de 1,6 % à 5,1 % durant la même période. La hausse s'est le plus fait sentir à compter des années 1990 et, combinée au retour de la proportion des célibataires à son niveau antérieur à celui de 1991, a contribué à un déclin plus rapide du groupe des personnes mariées dans les années 1990.

À 2,3 % en 1996, la proportion des hommes veufs est plutôt stable depuis deux décennies. La proportion des femmes veuves affiche une légère tendance à la hausse, étant passée de 9,8 % en 1976 à 10,0 % en 1996. L'incidence du veuvage constitue la différence la plus importante de la répartition dans l'état matrimonial des hommes et des femmes, et s'explique surtout par la plus longue espérance de vie des femmes.

Les changements relatifs dans l'état matrimonial des hommes et des femmes se reflètent dans le rapport de masculinité, c'est-à-dire le nombre d'hommes d'un état matrimonial donné par rapport à 100 femmes du même état matrimonial. De toute évidence, le rapport est très près de 100 dans le cas des personnes mariées et varie peu d'année en année. En 1996, le rapport de masculinité chez les célibataires était de 123,0, alors qu'il était de 127,0 en 1976; ce rapport a augmenté dans le cas

course, the greatest difference was among the widowed, where there were only 22 widowers for every 100 widows. The sex ratio for the widowed has changed little over the past two decades.

The marital status of the population differs greatly by stage of life, and among younger people, those aged 18 to 24 and 25 to 44, there have been substantial changes over the past two decades which have favoured the single state at the expense of the married. For the youngest age group, those 18 to 24, the married have always been a minority, especially among men, but between 1976 and 1996 they have almost disappeared. In 1976, 22.8% of men and 42.5% of women were married; by 1996, 5.5% of men and 13.5% of women were married. By 1996, 90.2% of people aged 18 to 24 were single, and the gap between the proportion of men and women who are single had narrowed. The proportion of men aged 25 to 44 who are single has risen from 16.6% in 1976 to 30.2% in 1996 while the proportion married has fallen from 80.9% to 64.0%. Among women, the proportion single has risen from 10.6% to 19.9% and proportion married has fallen from 84.9% to 72.5%. The proportions of divorced in this age group is very close to the average for all ages, and shows the same increase since 1976. In 1996, 5.6% of men and 7.0% of women aged 25 to 44 were divorced.

Among persons aged 45 to 64, the distribution of marital statuses is more traditional as well as more constant over time. The large majority are married, although the proportion shows a slight tendency to decline. In 1976, 86.8% of men and 78.4% of women were married, while the same was true of 82.8% of men and 76.4% of women in 1996. There are now significant numbers of widowed persons, especially women, but the proportions have fallen over the last two decades, again especially for women, reflecting increases in life expectancy: in 1976, 11.6% of women were widows, but only 6.9% were in 1996. By contrast, the divorced have increased: in 1976, 2.3% of men and 2.9% of women, compared to 8.2% and 10.4% respectively in 1996.

For persons aged 65 and over, the pattern remains unchanged for men, but the situation of women changes dramatically. In 1996, 76.7% of men were married, 13.5% were widowers, and small proportions were single or divorced. Among women, only 43.1% were married in 1996, while 45.9% were widowed. In 1976, 38.8% were married and 49.9% were widowed. The proportions of

des hommes divorcés (77,9 en 1996 contre 71,7 en 1976). La différence la plus marquée a évidemment été observée chez les personnes en état de veuvage ou l'on retrouve seulement 22 veufs pour 100 veuves, et ce rapport a très peu changé au cours des deux dernières décennies.

L'état matrimonial de la population varie grandement selon l'époque de la vie, et on a constaté dans le groupe d'âge des 18-24 ans et celui des 25-44 ans, des changements substantiels au cours des deux dernières décennies, en faveur des célibataires et au détriment des personnes mariées. Chez le premier groupe (18-24 ans), les personnes mariées ont toujours été en minorité, surtout dans le cas des hommes, mais entre 1976 et 1996, elles ont presque complètement disparu. En 1976, 22,8 % des hommes et 42,5 % des femmes étaient mariés; en 1996, ces pourcentages sont tombés à 5,5 % pour les hommes et 13,5 % pour les femmes. Toujours en 1996, 90,2 % des personnes de 18 à 24 ans étaient célibataires et l'écart entre les hommes et les femmes avait rétréci. Chez les 25-44 ans, la proportion des hommes célibataires est passée de 16,6 % en 1976 à 30,2 % en 1996, pendant que la proportion des personnes mariées chutait de 80,9 % à 64,0 %. Chez les femmes, la proportion des célibataires s'est accrue de 10,6 % à 19,9 % et la proportion des femmes mariées est tombée de 84,9 % à 72,5 %. La proportion des personnes divorcées dans ce groupe d'âge est très près de la moyenne pour tous les âges et augmente au même rythme depuis 1976. En 1996, 5,6 % des hommes et 7,0 % des femmes de 25 à 44 ans étaient divorcés.

Dans le groupe d'âge des 45-64 ans, la répartition selon l'état matrimonial suit une tendance plus traditionnelle et plus constante. La très grande majorité de ces personnes sont mariées, quoique la proportion ait diminué quelque peu. Ainsi, en 1976, 86,8 % des hommes et 78,4 % des femmes étaient mariés, alors qu'en 1996 les pourcentages étaient de 82,8 % et 76,4 % respectivement. Ce groupe compte un nombre important de personnes en état de veuvage, surtout chez les femmes, bien que les proportions aient baissé depuis vingt ans, encore une fois surtout chez les femmes, en raison de la hausse de l'espérance de vie. Ainsi, en 1976, on retrouvait 11,6 % de veuves dans ce groupe, mais seulement 6,9 % en 1996. Par contre, le pourcentage des divorcés s'est accru, on retrouvait en 1976, 2,3 % des hommes et 2,9 % des femmes comparativement à 8,2 % et 10,4 % en 1996.

Chez les 65 ans et plus, on observe peu de changement chez les hommes, mais la situation chez les femmes a évolué grandement. En 1996, 76,7 % des hommes étaient mariés, 13,5 % étaient veufs et la proportion de célibataires et de divorcés était minime. Chez les femmes, 43,1 % seulement étaient mariées et 45,9 % étaient veuves en 1996, alors qu'en 1976, les proportions étaient de 38,8 % et 49,9 %

divorced men and women in this age group in 1996 are only 3.7% and 4.1%.

Subprovincial Population

Growth is especially evident in certain of the urban areas of the country. Overall, the 25 Census Metropolitan Areas (CMAs) accounted for 61.5% of the July 1, 1996 population of Canada. As a group, CMAs have grown by 1.4% between July 1, 1995 and July 1, 1996, slightly more than the national rate of 1.2%. Hidden within the average, however, are some CMAs with considerably higher growth.

Windsor (2.9%) and Vancouver (2.8%) were the fastest growing. Other CMAs that grew by more than 2 percent in the year are Calgary, Kitchener, Hamilton and Oshawa. At the same time, Thunder Bay, Trois-Rivières, and St. John's (Nfld.) had declined in population. The current ranking of the largest CMAs in terms of population size (Toronto, Montreal, Vancouver, Ottawa-Hull, Edmonton) is not expected to change in the near future.

The 290 Census Divisions (CDs) have a broad range in terms of size, ranging from 1,600 for Stikine in British Columbia to over 2.4 million for Toronto Metropolitan Municipality in Ontario.

While British Columbia grew the fastest of all provinces (2.4%) in the period 1995-1996, and Newfoundland declined by 1.0 percent in the same period, there was significant variation in change within each province. The growth for CDs in British Columbia ranged between 0.8 percent to 9.5 percent. The growth was above the provincial rate in the extreme north, the lower Mainland, the Okanagan, and on the eastern side of Vancouver Island. Lowest growth occurred along the U.S. border, around Victoria, and on the western side of Vancouver Island. By contrast, all CDs in Newfoundland declined in population over the 1995-1996 period, but the range varied from -0.1 to -2.3 percent. The largest declines were on the south and north coasts of the island. The smallest declines occurred in Labrador and in the St. John's area.

Across Canada, of the ten fastest growing CDs in the 1995-1996 period, six are in British Columbia, two are in Manitoba (one near Winnipeg, one on the Saskatchewan border), one is in Saskatchewan in the extreme north, and one is in Quebec (Mirabel). All of these CDs grew by at least

respectivement. En 1996, la proportion des hommes et des femmes divorcés dans ce groupe d'âge était seulement de 3,7 % et 4,1 %.

Population infraprovinciale

La croissance est particulièrement évidente dans certaines régions urbaines du pays. Au total, les 25 régions métropolitaines de recensement (RMR) regroupaient 61,5 % de la population du Canada, au 1^{er} juillet 1996. L'ensemble de leur population a augmenté de 1,4 % entre le 1^{er} juillet 1995 et le 1^{er} juillet 1996, soit à un rythme légèrement supérieur à celui de l'ensemble du pays (1,2 %). La moyenne masque toutefois les chiffres élevés de certaines RMR où la croissance a été très importante.

Windsor (2,9 %) et Vancouver (2,8 %) ont enregistré les plus fortes croissances. Les autres RMR ayant aussi connu une croissance supérieure à 2 % durant l'année sont Calgary, Kitchener, Hamilton et Oshawa. Parallèlement, Thunder Bay, Trois-Rivières et St. John's (Terre-Neuve) ont vu leur population diminuer. Le classement actuel pour les principales RMR quant à la population totale (Toronto, Montréal, Vancouver, Ottawa-Hull, Edmonton) devrait se maintenir à court terme.

La taille des 290 divisions de recensement (DR) varie considérablement, entre 1 600 pour Stikine, en Colombie-Britannique, à au-delà de 2,4 millions pour la municipalité métropolitaine de Toronto, en Ontario.

Bien qu'au cours de la période 1995-1996, la Colombie-Britannique ait connu l'augmentation la plus rapide de toutes les provinces (2,4 %) et Terre-Neuve ait vu sa population diminuer de 1,0 %; des variations importantes ont toutefois été constatées au sein de ces provinces. Ainsi, pour les DR de la Colombie-Britannique, le taux de croissance s'échelonne entre 0,8 % et 9,5 %. Il est supérieur à la moyenne provinciale dans l'extrême-nord, le Lower Mainland, l'Okanagan et la partie est de l'Île de Vancouver. La croissance la plus faible a été enregistrée le long de la frontière américaine, aux alentours de Victoria et dans la partie ouest de l'Île de Vancouver. Par contre, toutes les DR de Terre-Neuve ont connu un déclin de leur population en 1995-1996, mais dans des proportions variant entre -0,1 % et -2,3 %. La plus forte décroissance s'est produite sur les côtes du sud et du nord de l'île. C'est au Labrador et dans la région de St. John's que la population a diminué le moins.

Pour l'ensemble du Canada, au cours de la période 1995-1996, on retrouve parmi les dix DR ayant connu le plus fort taux de croissance six DR de la Colombie-Britannique, deux du Manitoba (une près de Winnipeg et l'autre le long de la frontière de la Saskatchewan), une à l'extrême-nord de la Saskatchewan

3.3 percent. The ten CDs with the largest declines in population are found in eastern Canada. Seven are in Quebec (L'île-d'Orléans, Asbestos, three on the south shore of the St. Lawrence, and two in the Gaspé region), two are found in Newfoundland (Division No. 3 and Division No. 9), and one is found in Nova Scotia (Guysborough County). The ten all had decreases of at least 1.7 percent, with Asbestos the highest at 2.5 percent.

Families

On July 1, 1996, there were 7,972,000 census families in Canada, averaging 3.0 persons each. This was 88,000 more than on July 1, 1995, for an increase of 1.1%, the second lowest growth rate since 1986. Of these families, 1,060,000 were lone-parent families, 874,000 of them female-headed. Between 1995 and 1996 husband-wife families grew by 1.0% and lone-parent families by 1.6%. Since 1986, the growth of lone-parent families has always been higher, but not by enough to change the relative weight of husband-wife and lone-parent families: over the decade it has remained at 87%. Of lone-parent families, 82% are female-headed, and this proportion too has been stable since 1986.

The number of families grew between 1995 and 1996 in all provinces. While the population of Newfoundland declined, the number of its families increased by 0.4%, although this was the lowest rate of increase for any province. British Columbia had the greatest increase, 2.3%. Corresponding to the situation for Canada as a whole, eight out of ten provinces showed a higher rate of increase for lone-parent families than for husband-wife families. The two exceptions were Quebec and British Columbia.

et une au Québec (Mirabel). Toutes ont enregistré un accroissement d'au moins 3,3 %. On retrouve dans l'Est du Canada, les dix DR ayant enregistré les plus fortes diminutions, dont sept au Québec (l'Île d'Orléans, Asbestos, trois sur la rive sud du St-Laurent et deux en Gaspésie), deux à Terre-Neuve (Division n° 3 et Division n° 9) et une en Nouvelle-Écosse (comté de Guysborough). Toutes ont connu une diminution d'au moins 1,7 % et Asbestos arrive en tête avec 2,5 %.

Familles

Au 1^{er} juillet 1996, il y avait 7 972 000 familles de recensement au Canada, chacune comptant en moyenne 3,0 personnes. Il s'agit d'une augmentation de 88 000 familles par rapport à 1995, pour un taux d'accroissement de 1,1 %, le deuxième plus faible depuis 1986. Le nombre de familles monoparentales était de 1 060 000, dont 874 000 avaient une femme comme chef. Entre 1995 et 1996, les familles époux-épouse se sont accrues de 1,0 % et les familles monoparentales de 1,6 %. Depuis 1986, la croissance des familles monoparentales a toujours été supérieure à celle des familles époux-épouse, mais pas assez pour modifier le poids relatif des familles époux-épouse, qui est demeuré à 87 % durant toute la décennie. Parmi les familles monoparentales, 82 % avaient une femme comme chef et cette proportion est demeurée stable depuis 1986.

Entre 1995 et 1996, le nombre de familles a augmenté dans toutes les provinces. À Terre-Neuve, bien que la population ait accusé une baisse, le nombre de familles s'est accru de 0,4 %, ce qui reste, tout de même, le taux le plus bas de toutes les provinces. La Colombie-Britannique a connu le plus fort taux d'accroissement, à 2,3 %. Dans huit provinces sur dix, le taux d'accroissement des familles monoparentales a été supérieur à celui des familles époux-épouse, reflétant ainsi la situation pour l'ensemble du Canada. Les deux exceptions ont été le Québec et la Colombie-Britannique.

Chart 1. Elements of Annual Population Growth, Canada, 1972 to 1996
Graphique 1. Éléments de l'accroissement démographique annuel, Canada, 1972 à 1996

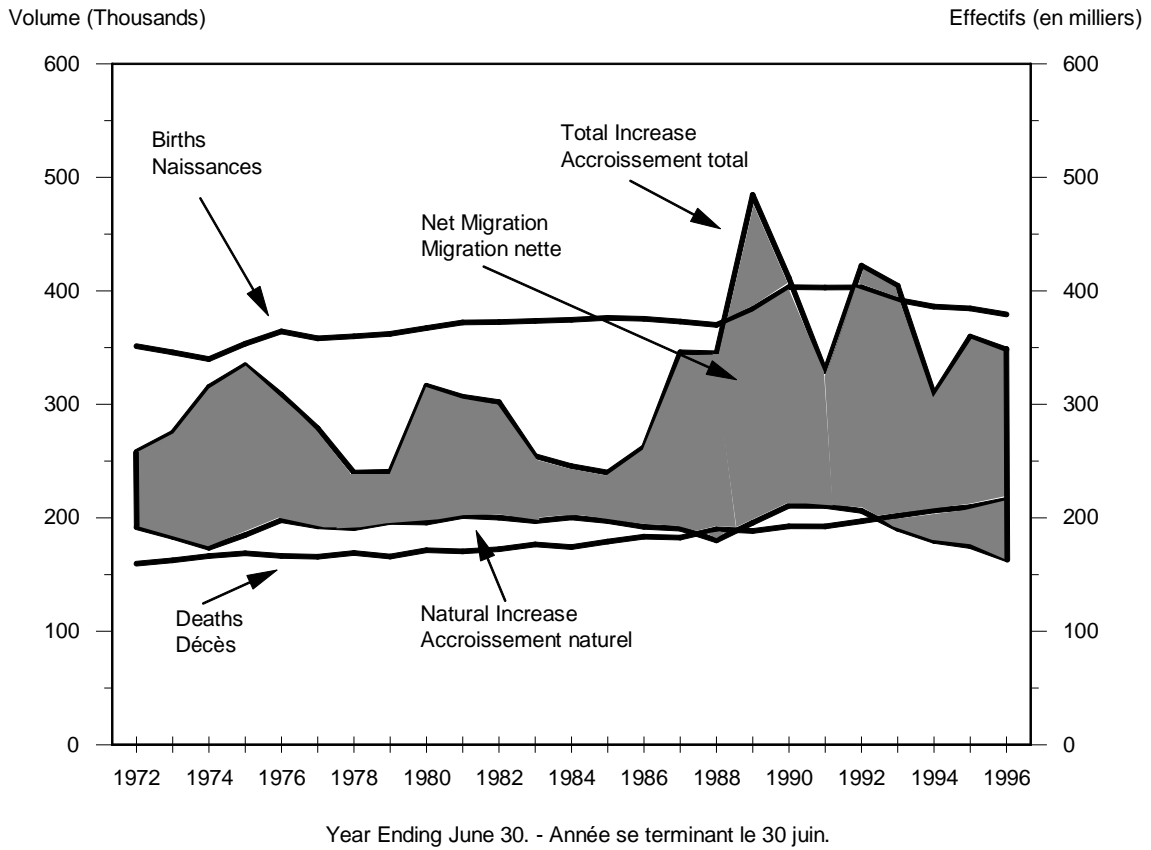

Source: Statistical Tables 1.1, 3.3, 3.4 and unpublished data for births and deaths from 1971-1972 to 1975-1976. - Tableaux statistiques 1.1, 3.3, 3.4 et données non publiées pour les naissances et décès de 1971-1972 à 1975-1976.

Chart 2. Annual Population Growth Rate, Canada, Provinces and Territories, 1995 and 1996
Graphique 2. Taux d'accroissement démographique annuel, Canada, provinces et territoires, 1995 et 1996

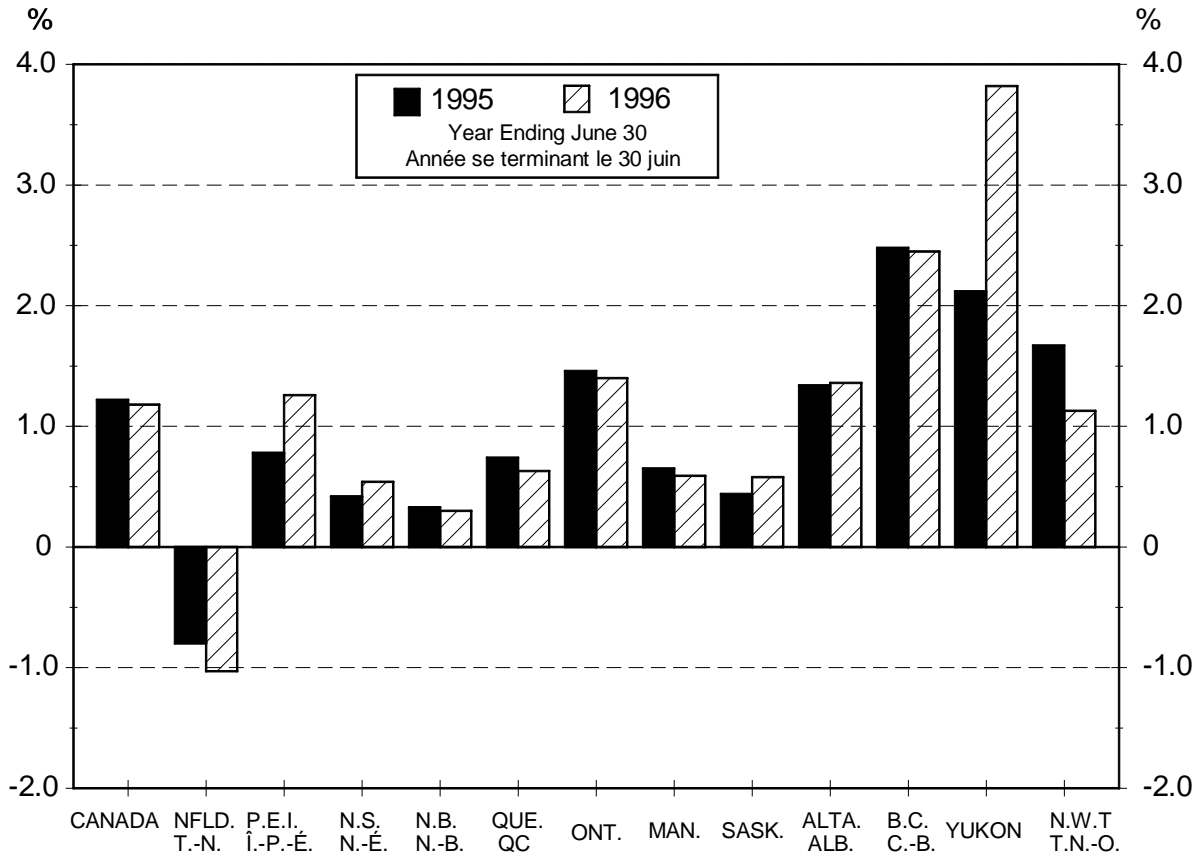

Source: Text Table XVII. - Tableau explicatif XVII.

Chart 3. Age Pyramid of the Population of Canada, July 1, 1976 and 1996

Graphique 3. Pyramide des âges de la population du Canada au 1^{er} juillet, 1976 et 1996

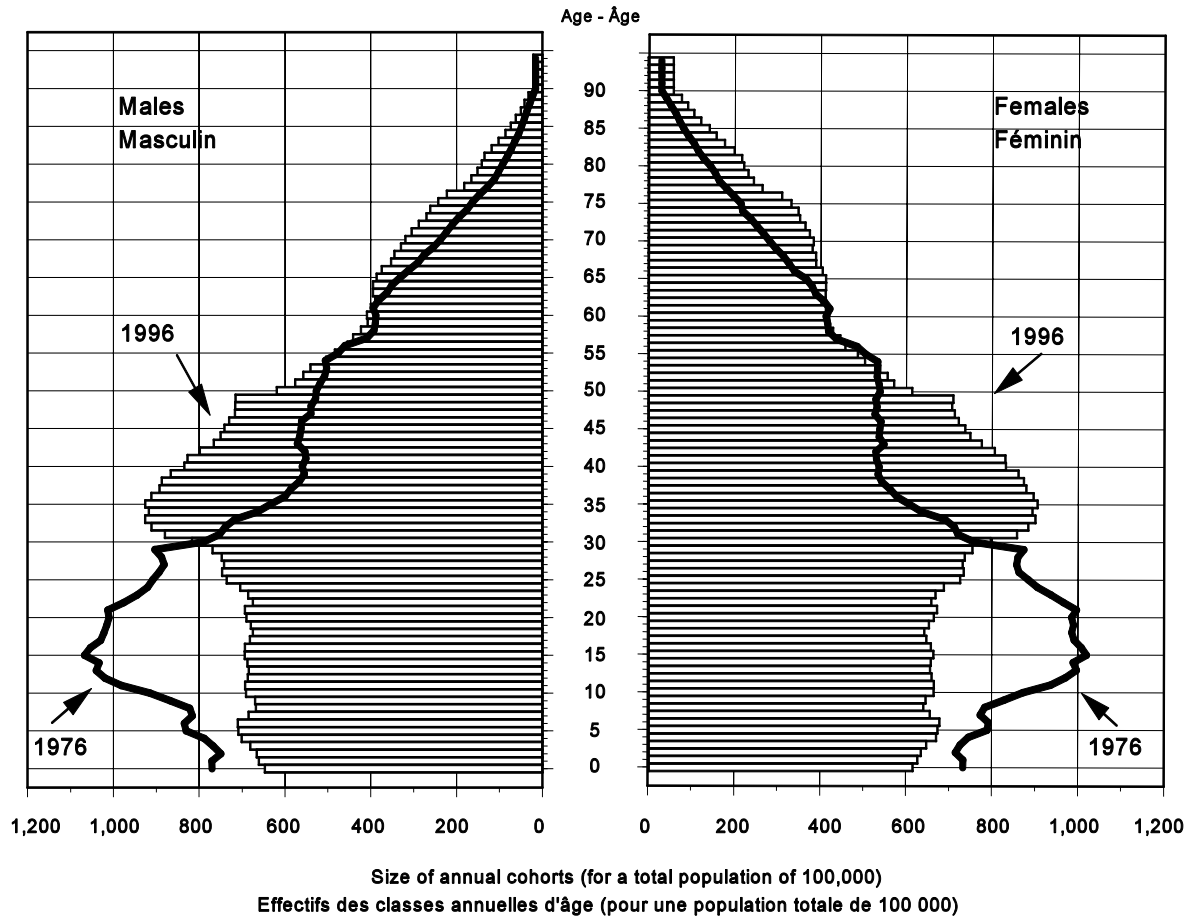

Source: Statistical Table 1.4 and Table 1.2 in Catalogue no. 91-537. - Tableau statistique 1.4 et le tableau 1.2 dans le n° 91-537 au catalogue.

Chart 4. Distribution of Population by Broad Age Group and Sex, Canada, July 1, 1976, 1996 and 2001
Graphique 4. Répartition de la population par grand groupe d'âge, Canada, 1^{er} juillet, 1976, 1996 et 2001

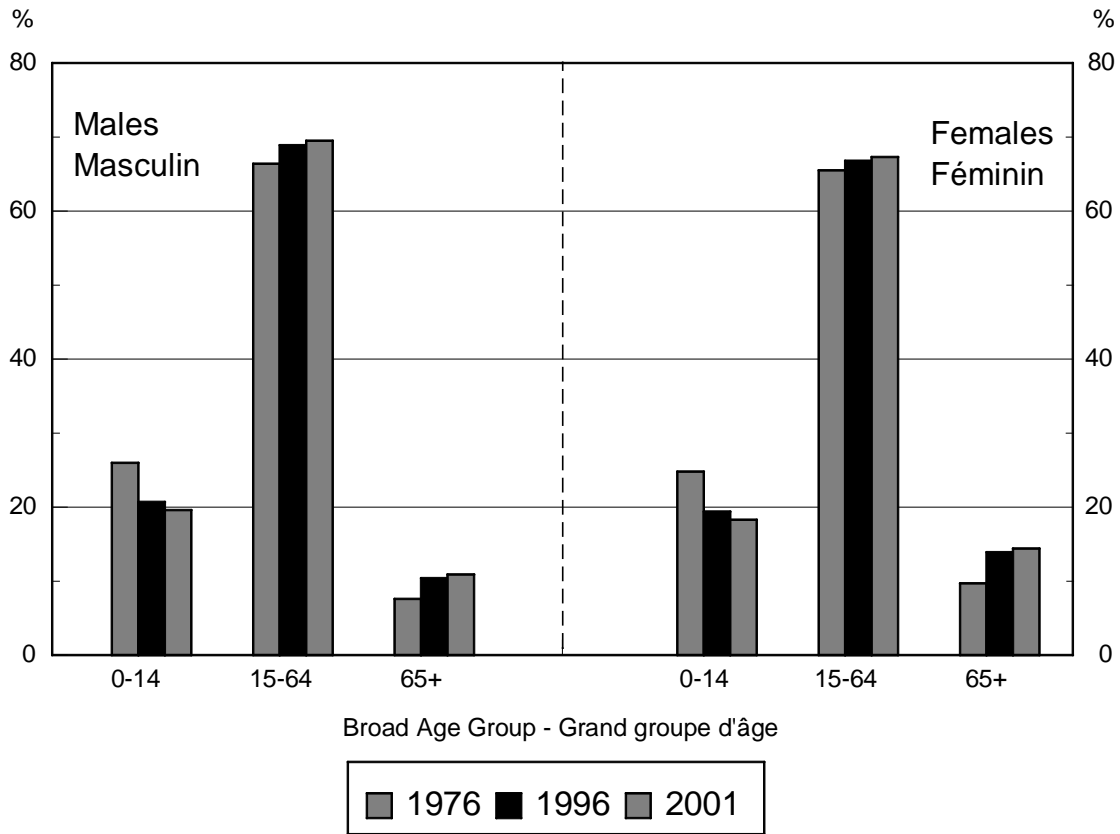

Source: Population Estimates Section, Demography Division. - Section des estimations démographiques, Division de la démographie.

Chart 5. Census Metropolitan Areas (CMAs) with the Highest Average Annual Growth Rates, 1991-1996
Graphique 5. Régions métropolitaines de recensement (RMR) ayant les taux moyens d'accroissement annuel les plus élevés, 1991-1996

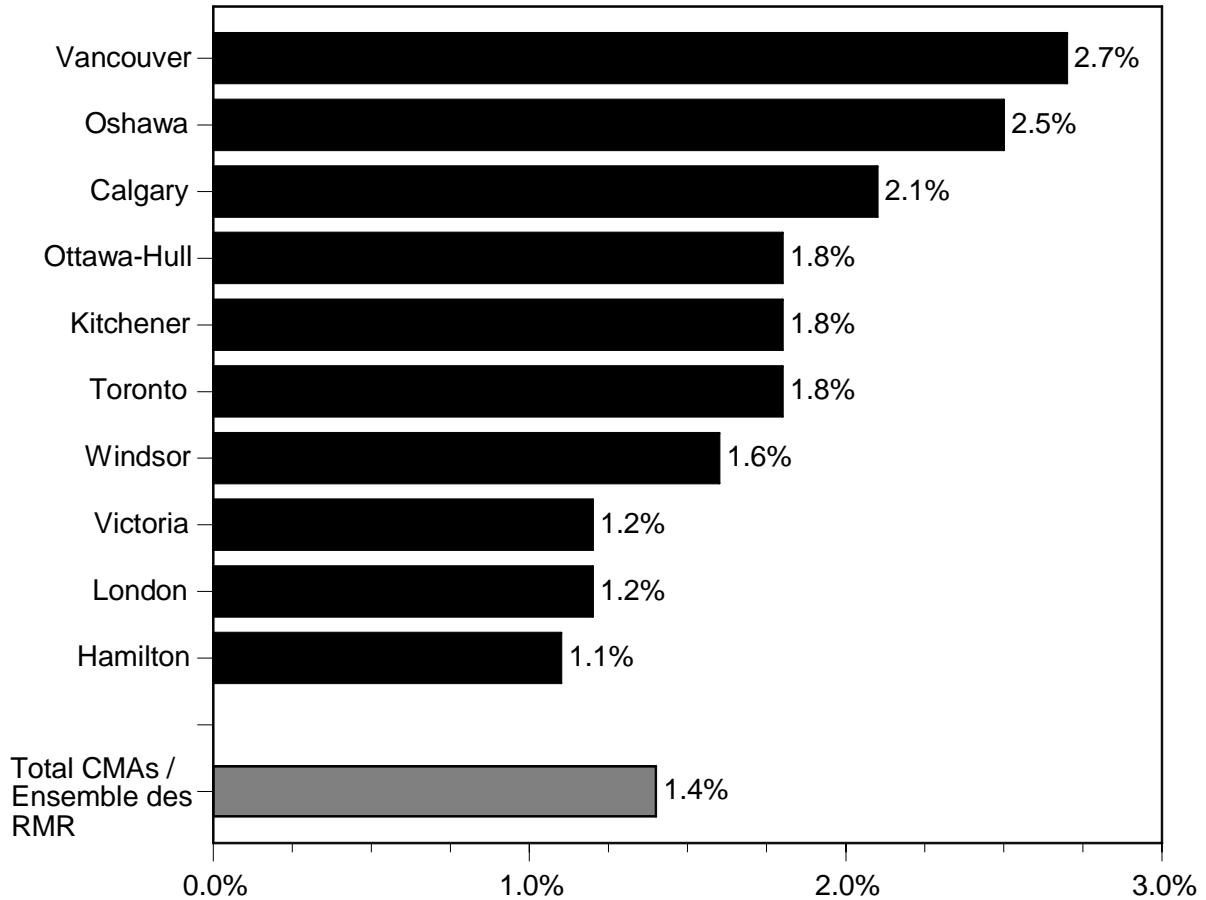

Source: Statistical Table 1.3. - Tableau statistique 1.3.

Chart 6. Census Divisions (CDs) with the Highest Average Annual Growth Rates, 1991-1996, by Population Size
Graphique 6. Divisions de recensement (DR) ayant les taux moyens d'accroissement annuel les plus élevés, 1991-1996, selon la taille de la population

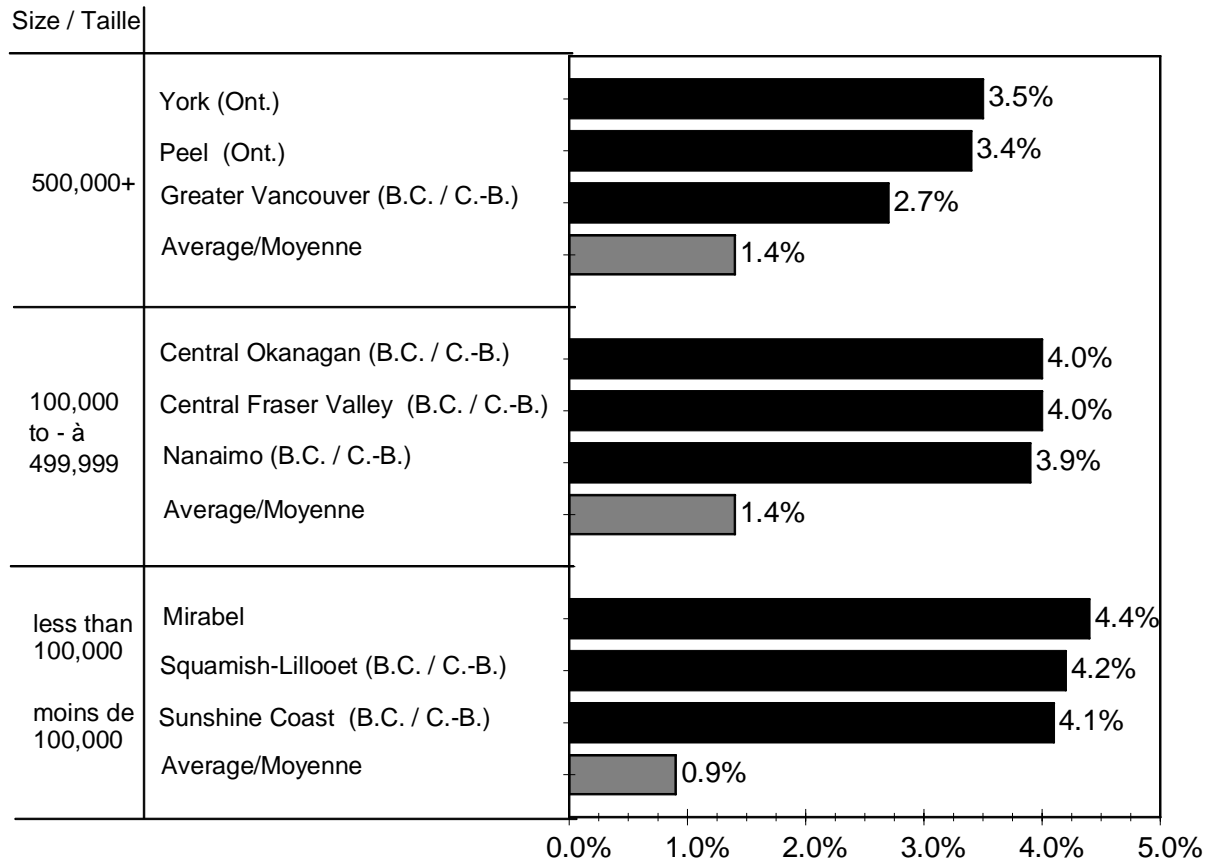

Source: Statistical Table 1.2. - Tableau statistique 1.2.

Chart 7. Rate of Increase by Type of Family, Canada and Provinces, 1995-1996
 Graphique 7. Taux d'accroissement selon le type de familles, Canada et provinces, 1995-1996

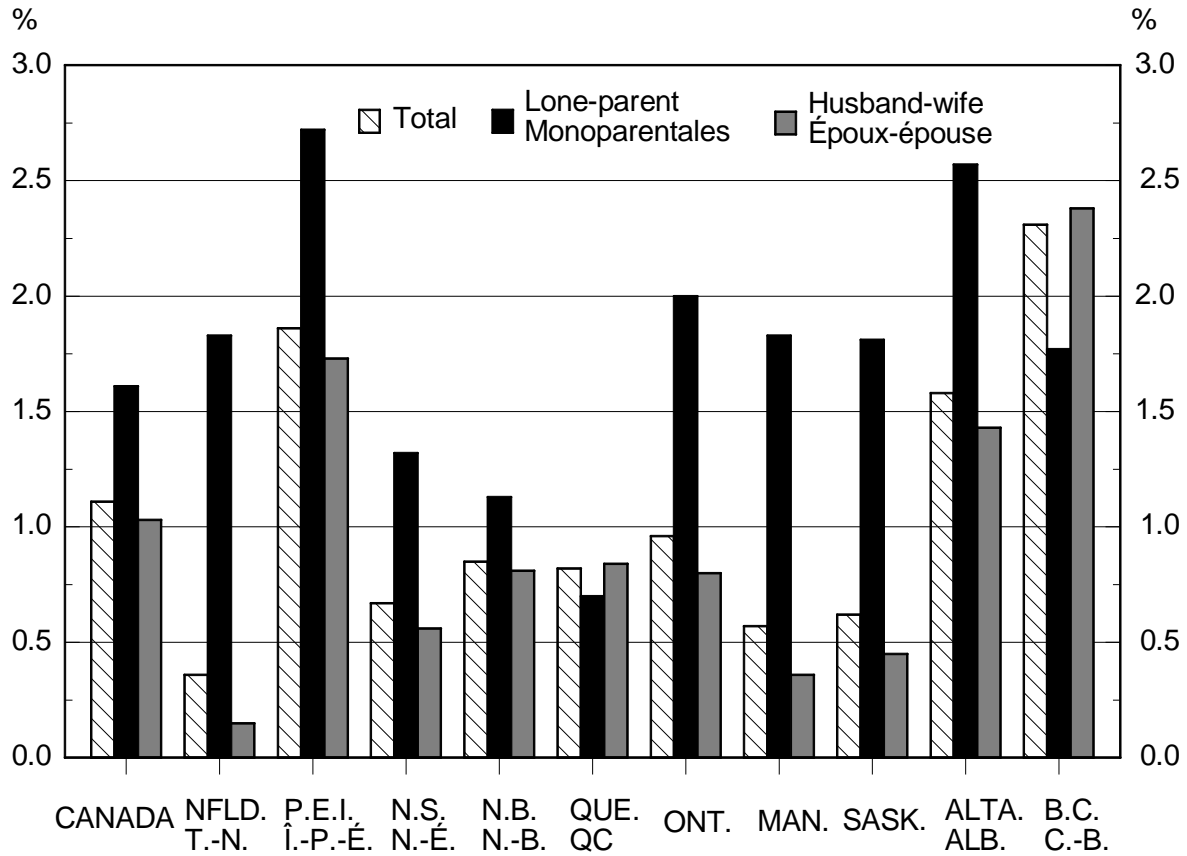

Source: Statistical Table 2.2. - Tableau statistique 2.2.

Chart 8. Percentage Distribution of Husband-wife and Lone-parent Families by Number of Children, Canada, July 1, 1996
Graphique 8. Répartition en pourcentage des familles époux-épouse et monoparentales selon le nombre d'enfants, Canada au 1^{er} juillet 1996

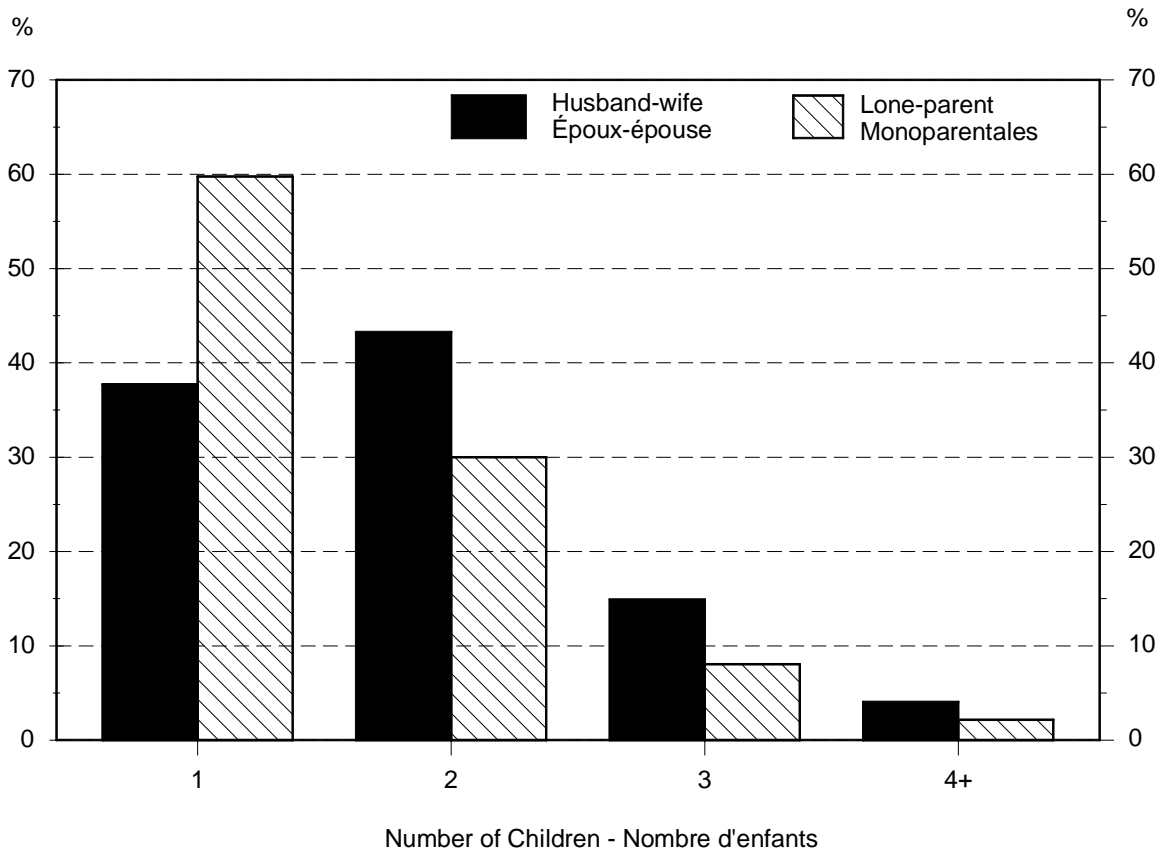

Source: Statistical Table 2.2. - Tableau statistique 2.2.

INTRODUCTION

The **Annual Demographic Statistics** publication consists of two parts. The first section includes highlights of recent demographic developments, supplies references for data sources, gives an overview of methods and offers a brief evaluation of the data presented in the statistical tables. The second part of the publication is dedicated essentially to statistical tables, and is divided into five sections: population; families; vital statistics; migration and projections and concludes with a concise glossary of relevant terms. A supplement is planned for every five years to provide the various intercensal estimates of population and families.

DATA SOURCES

Base Data:

Population and Families

The 1991 Census and the coverage studies provide the base data for the estimates. The population projections use the most recent estimates, in this case 1995, as their base.

Components

Vital statistics data on births and deaths, which are used to produce natural increase, are collected by the provinces. An agreement with the provincial governments grants Statistics Canada the right to process and release these data (Health Statistics Division). The marriage and divorce data used in the estimation of families and population by marital status are provided by the same source. The components of migratory change, with the exception of international migration, are not part of any systematic data collection scheme. Thus, while direct estimates of immigrants and non-permanent residents (NPRs) at the provincial level are provided by Citizenship and Immigration Canada, data on emigrants, immigrants, returning Canadians and subprovincial/territorial movement must be derived from various administrative sources.

Text Table I provides a description and source for data used in estimating postcensal population, including those derived through the indirect estimation of migratory change. Text Table II provides the same type of information for the estimation of census families.

INTRODUCTION

La publication **Statistiques démographiques annuelles** comprend deux parties : la première, plutôt explicative, souligne les faits saillants de l'évolution récente, fait référence aux sources de données et aux méthodes et offre une brève évaluation de la qualité des données présentées dans la partie statistique. La seconde partie, essentiellement statistique, répartit les tableaux statistiques en cinq sections : population, familles, état civil, migrations et projections et un court lexique complète ces informations de base. Aux cinq ans, un supplément est prévu pour les différentes estimations intercensitaires : population et familles.

SOURCES DE DONNÉES

Effectifs de base :

Population et familles

Les effectifs de base pour les estimations sont tirés du recensement de 1991 et des études de couverture de 1991. Quant aux prévisions de population, elles partent de la dernière estimation disponible, soit celle de 1995.

Composantes

Les données sur l'accroissement naturel, naissances et décès, proviennent de l'état civil dont la tenue incombe aux provinces. Une entente avec les gouvernements provinciaux en confie le traitement et la diffusion à Statistique Canada (Division des statistiques sur la santé). Les données sur les mariages et les divorces utilisées pour l'estimation de la population selon l'état matrimonial et pour celle du nombre de familles proviennent de la même source. Les composantes de l'accroissement migratoire, à l'exception de l'immigration internationale, ne font pas l'objet d'une collecte systématique d'information. Ainsi, si on obtient directement les données sur les immigrants et les résidents non permanents au Canada au niveau provincial auprès de Citoyenneté et Immigration Canada, il faut dériver de divers fichiers administratifs l'information concernant les émigrants, les immigrants, les Canadiens de retour et les déplacements entre provinces et entre secteurs géographiques à l'intérieur des provinces et territoires.

Le tableau explicatif I illustre, dans le cas spécifique de la production des estimations postcensitaires de la population, la nature et la provenance des données, dont celles obtenues par des mesures indirectes et concernant l'accroissement migratoire. Le tableau explicatif II fournit le même type d'information au sujet des familles de recensement.

METHODOLOGY

The publication **Annual Demographic Statistics, 1993** (Statistics Canada, Catalogue no. 91-213) provides a description of the methods used to produce estimates presented in the statistical tables related to population and families. The methodology used during the last year are provided in the following section. Moreover, this publication includes the methodology used to produce projections of population for Canada, provinces, territories and census metropolitan areas.

POSTCENSAL ESTIMATES OF POPULATION

● Canada, Provinces and Territories

Base

For each province and territory, the base population used to derive postcensal population estimates is the 1991 Census count of population by age, sex and marital status adjusted to July 1 and for net census undercoverage (Statistics Canada, **Annual Demographic Statistics, 1993**, Catalogue no. 91-213, March, 1994).

Estimation Procedure

The postcensal estimates by age, sex and marital status are obtained by the component method. The demographic events (components of population change) which occurred between July 1, 1991 and the reference date of the estimate are added to or subtracted from July 1, 1991 population. The events can be divided into two groups according to the type of data used: those for which data are readily available (births, deaths, marriages, divorces and immigration) and events which have to be estimated (interprovincial migration, return of Canadians, emigration, net changes in non-permanent residents and new widowhood). Text Table I provides information on the data sources used for the components and Diagram 1 shows the algorithm of production of these estimates. Following is a brief description of the approach used to estimate components and to redistribute the annual data for each component by age, sex and marital status.

MÉTHODOLOGIE

La publication **Statistiques démographiques annuelles, 1993** (n° 91-213 au catalogue, Statistique Canada) décrit les méthodes utilisées pour produire les estimations incluses dans les tableaux statistiques relatifs à la population et aux familles. La méthodologie employée au cours de la dernière année est décrite dans la section qui suit. De plus, cette publication comprend une description de la méthodologie pour produire les projections de population du Canada, des provinces, des territoires et des régions métropolitaines de recensement.

ESTIMATIONS POSTCENSITAIRES DE LA POPULATION

● Canada, provinces et territoires

Point de départ

Pour chaque province et territoire, la population de base utilisée pour dériver les estimations postcensitaires de la population correspond à la population recensée en 1991 par âge, sexe et état matrimonial, rajustée au 1^{er} juillet et pour le sous-dénombrement net (Statistique Canada, **Statistiques démographiques annuelles, 1993**, n° 91-213 au catalogue, mars 1994).

Procédure d'estimation

Les estimations postcensitaires par âge, sexe et état matrimonial sont obtenues par la méthode des composantes. Les événements démographiques (composantes de l'accroissement de la population), qui se sont produits entre le 1^{er} juillet 1991 et la date de référence des estimations, sont ajoutés ou soustraits à la population au 1^{er} juillet 1991. Ces événements peuvent être divisés en deux groupes, suivant le type de données utilisées : ceux qui proviennent directement des sources de données utilisées (naissances, décès, mariages, divorces et immigration) et ceux qui doivent être estimés (migration interprovinciale, retour de Canadiens, émigration, changements nets des résidents non permanents et entrées en veuvage). Le tableau explicatif I fournit l'information sur les sources de données utilisées pour les composantes et le diagramme 1 présente l'algorithme de production des estimations. Suit une brève description de l'approche utilisée pour estimer les composantes et redistribuer les données annuelles pour chaque composante par âge, sexe et état matrimonial.

Components for Years Ending June 30, 1995 and 1996

Annual statistics for all components are updated for the 1994-1995 period (with the exception of emigration and returning Canadians which are preliminary) and preliminary for 1995-1996.

Births and Deaths

The total number of births provided by the Health Statistics Division was distributed by sex using the updated sex ratio for 1993-1994. Also, deaths were distributed by age, sex and marital status using the distributions observed in 1993-1994.

Marriages and Divorces

Information on the age, sex and marital status of newly married persons, and on the age and sex of divorced persons, is available from the Health Statistics Division. The 1993-1994 distributions were used to derive data for the two following years.

Immigrants

The number of immigrants by age, sex and marital status are derived from Citizenship and Immigration Canada files.

Emigrants

The age-sex distributions of the annual estimates of emigrants were based on statistics of persons emigrating to the United States from Canada, data on emigrants based on the 1992-1993 Revenue Canada tax files (broad age group distribution and Sprague's multipliers). The marital profile of emigrants by age and sex was assumed to be the same as that for immigrants.

Non-permanent Residents

Estimates of the total number of non-permanent residents by province and territory are based on modelling of its stock using the Visitor Data System from Citizenship and Immigration Canada. As shown in Diagram 1, for each postcensal year, the change between stocks of non-permanent residents as of July 1 of two consecutive years was incorporated into the population estimates. The approach to estimate the provincial distribution uses the auxiliary information on place of residence available from two

Composantes pour l'année se terminant les 30 juin 1995 et 1996

Les statistiques annuelles pour toutes les composantes sont mises à jour pour la période 1994-1995 (à l'exception de l'émigration et des Canadiens de retour qui sont provisoires) et provisoires pour 1995-1996.

Naissances et décès

Le nombre total de naissances, fourni par la Division des statistiques sur la santé a été distribué par sexe à l'aide du rapport de masculinité pour 1993-1994. Pour les décès, leur distribution par âge, sexe et état matrimonial représente celle observée en 1993-1994.

Mariages et divorces

La Division des statistiques sur la santé compile les variables âge, sexe et état matrimonial des personnes nouvellement mariées, de même que l'âge et le sexe pour les personnes qui divorcent. Les distributions observées en 1993-1994 ont servi à répartir les nombres totaux d'événements estimés pour les deux années postérieures.

Immigrants

Les effectifs d'immigrants par âge, sexe et état matrimonial proviennent des fichiers de Citoyenneté et Immigration Canada.

Émigrants

La distribution par âge et sexe des estimations annuelles d'émigrants provient de statistiques de personnes ayant émigré du Canada aux États-Unis, et des estimations tirées des fichiers de Revenu Canada (Impôt) pour la période 1992-1993 (par grand groupe d'âge) et des multiplicateurs de Sprague. On a fait l'hypothèse que le profil matrimonial des émigrants par âge et sexe était le même que celui des immigrants.

Résidents non permanents

Les estimations d'effectif total de résidents non permanents par province et territoire sont dérivées à partir d'une modélisation des données du système d'information sur les visiteurs de Citoyenneté et Immigration Canada. Tel qu'illustré au diagramme 1, pour chaque année postcensitaire, on tient compte du changement dans les effectifs de résidents non permanents au 1^{er} juillet de deux années consécutives. L'approche utilisée dans l'estimation de la répartition provinciale est établie à partir d'information supplémentaire sur la province de résidence tirée de deux autres bases de données de

other databases of Citizenship and Immigration Canada (Field Operations Support System and the Address File).

Citoyenneté et Immigration Canada (Système de soutien des opérations des bureaux locaux et le fichier d'adresses).

Diagram 1. Algorithm of Production of Postcensal Population Estimates
Diagramme 1. Algorithme de production des estimations postcensitaires de la population

Post-1991 Period - La période post-1991

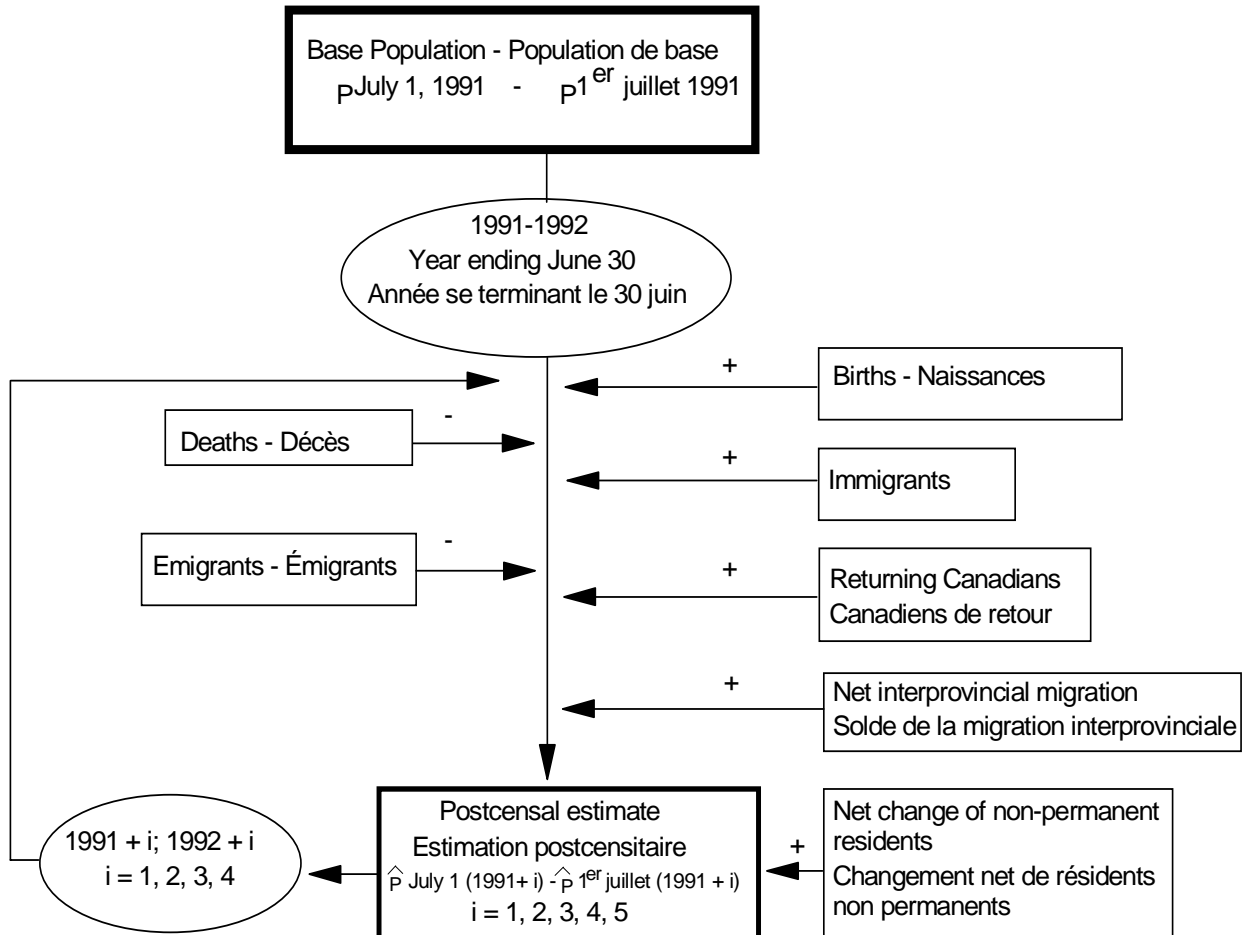

The age and sex distribution of non-permanent residents was derived using data provided by the Visitor Data System and the 1991 Census. Marital status was determined based only on the 1991 Census data for non-permanent residents.

Pour la distribution par âge et sexe des résidents non permanents, on a utilisé des données provenant du système d'information sur les visiteurs et celles du recensement de 1991. L'état matrimonial repose uniquement sur les effectifs des résidents non permanents énumérés en 1991.

Returning Canadians

Canadiens de retour

As there is no direct data source on the number of Canadians returning to the country, their estimates were

Comme il n'existe pas de données permettant d'estimer directement le nombre de Canadiens qui reviennent au pays,

derived from a model based on information on the length of stay abroad using a form filled out by persons entering Canada by air (Customs and Excise data) and estimates of the number of emigrants by province and territory produced by Demography Division spanning the 1985-1986 to 1995-1996 period (Statistics Canada, Catalogue no. 91-537).

The total provincial/territorial estimates were distributed by age, sex and marital status according to the distribution observed in the 1991 Census data on the one-year mobility question.

Interprovincial Migration

For the year ending June 30, 1995, updated numbers correspond to final data for interprovincial migrants provided by Revenue Canada tax files from July to May and based on Child Tax Benefit (CTB) data for the month of June. The annual number for 1995-1996 combines two components: migrant-children aged 0-17 years estimated using the Child Tax Benefit files and adult migrants derived using F_{jk} factors calculated from Revenue Canada tax files for a three year period of 1991-1994 (Bédard, 1994; Bédard and Michalowski, 1994a).

The distribution by age, sex and marital status was defined in two steps. Firstly, information obtained from the 1991 Census one-year-mobility data base and the 1993-1994 Revenue Canada Tax files were used to derive the number of interprovincial migrants by age and sex. Secondly, for given sex and age estimates, the provincial/territorial distributions of out-migrants by marital status derived from the 1991 Census data one-year-mobility were applied (Bédard and Michalowski, 1994b).

New Widowhood

This component represents a change in marital status from "married" to "widowed", occurring as a result of the death of a spouse in the one-year period. As the age of the surviving spouse is not directly available, the number of persons who become widowed was estimated from data on deaths of married persons (by age group and sex) combined with the 1991 Census distribution of husband-wife families by age group of husband and age group of wife.

leur estimation est dérivée à partir de l'information obtenue sur la durée de séjour à l'extérieur du pays des Canadiens compilée à partir des formulaires complétés par les personnes entrant au pays par avion (données de Douanes et Accise), ainsi que les estimations d'émigrants par province et territoires produites par la Division de la démographie pour la période 1985-1986 à 1995-1996. Pour plus de détail, voir Statistique Canada, n° 91-537 au catalogue.

L'effectif total pour chaque province et territoire a été réparti par âge, sexe et état matrimonial selon la distribution observée à la question "Où demeurez-vous il y a un an?" au recensement de 1991.

Migration interprovinciale

Pour l'année se terminant le 30 juin 1995, les données mises à jour correspondent aux statistiques définitives sur les migrants interprovinciaux provenant des fichiers de Revenu Canada (Impôt) de juillet à mai et basées sur les prestations fiscales pour enfants (PFE) pour le mois de juin. Les effectifs pour l'année 1995-1996 proviennent de la combinaison des migrants âgés de 0-17 ans, estimés à partir des fichiers de prestations fiscales pour enfants, et les migrants adultes estimés à partir des facteurs F_{jk} calculés des fichiers de Revenu Canada (Impôt) sur la période 1991-1994 (Bédard, 1994; Bédard et Michalowski, 1994a).

On a distribué par âge, sexe et état matrimonial ces effectifs totaux de migrants en deux étapes : pour la distribution par âge et sexe, on a utilisé les données provenant de la question mobilité un an au recensement de 1991 et les fichiers d'impôt. Pour la distribution par état matrimonial suivant l'âge et le sexe, la distribution par province et territoire des sortants a été estimée à partir de la question mobilité 1 an au recensement de 1991 (Bédard et Michalowski, 1994b).

Entrée en veuvage

Cette composante représente le changement de l'état matrimonial "marié(e)" à celui de "veuf(ve)" lorsqu'un des époux décède pendant l'année. Comme l'âge de l'époux(se) survivant(e) n'est pas directement disponible, le nombre de personnes qui deviennent veufs(ves) est estimé à partir des données de décès de personnes mariées (par groupe d'âge et sexe) combinées avec la distribution des familles époux-épouse observée au recensement de 1991 par groupe d'âge de l'époux et groupe d'âge de l'épouse.

● Census Divisions (CDs)

July 1, 1991 Estimates

Census as base

The 1991 estimates constitute the base from which the estimates for subsequent years are produced. They are based on the 1991 Census data controlled to the July 1 reference date after adjustment to take into account net census undercoverage and incompletely enumerated Indian reserves. The result is a base population as of July 1 by single year of age and sex for each CD, which when summed across age and sex categories provides the CD's total population.

Adjustments

Net Undercoverage

Provincial and territorial rates of net undercount by age and sex, excluding persons missed on incompletely enumerated Indian reserves, were applied to the CD age-sex-specific census counts.

Incompletely Enumerated Indian Reserves

The total number of persons missed on incompletely enumerated Indian reserves was estimated by the Social Survey Methods Division. This was broken down by age and sex using the 1991 Census distribution of persons on enumerated Indian reserves in each province.

Early Enumeration

The change in population between the early enumeration period (March 1991) and the census date (June 4) was estimated for each of the early enumerated CDs in Quebec, Newfoundland and the Northwest Territories.

July 1

The corrected June 4th data were summed to provide totals as of the census reference date. These were then extrapolated to the July 1 reference date. Estimates by age and sex at the provincial and territorial levels were also available as of July 1. These two marginal controls (CD

● Divisions de recensement (DR)

Estimations au 1^{er} juillet 1991

Point de départ : recensement

Les estimations de 1991 servent de base à la production des estimations pour les années subséquentes. Elles sont fondées sur les données du recensement de 1991, rajustées au 1^{er} juillet et après correction pour tenir compte du sous-dénombrement net du recensement et des réserves indiennes partiellement dénombrées. On obtient comme résultat une population de base au 1^{er} juillet, selon l'âge et le sexe et la population totale de chaque DR correspondant à la somme des âges et sexes.

Rajustements

Sous-dénombrement net

Les taux provinciaux et territoriaux de sous-dénombrement net selon l'âge et le sexe, excluant les personnes manquées dans les réserves indiennes partiellement dénombrées, ont été appliqués aux effectifs recensés selon l'âge et le sexe dans les DR.

Réserves indiennes partiellement énumérées

Le nombre total de personnes manquées dans les réserves indiennes partiellement dénombrées a été établi par la Division des méthodes d'enquêtes sociales et a été ventilé selon l'âge et le sexe, à partir de la répartition par province des personnes faisant partie des réserves indiennes dénombrées dans le cadre du recensement de 1991.

Recensement anticipé

L'accroissement de la population entre la date de dénombrement anticipé (mars 1991) et la date du recensement (4 juin) a été estimé pour chacune des DR dénombrées par anticipation au Québec, à Terre-Neuve et dans les Territoires du Nord-Ouest.

1^{er} juillet

Les données corrigées au 4 juin ont été additionnées pour obtenir des totaux à la date de référence du recensement. On a ensuite procédé à des extrapolations à la date de référence du 1^{er} juillet. On disposait aussi d'estimations selon l'âge et le sexe, à l'échelle provinciale et territoriale, en date du 1^{er} juillet. Ces

totals and provincial age-sex estimates) were used to bring forward the adjusted CD data by age and sex to July 1.

July 1, 1992 to 1995 Estimates

The population estimates are produced using the component method. The components of demographic change which are added to or subtracted from the July 1 base population, include births, deaths, non-permanent residents, returning Canadians, immigrants, emigrants, interprovincial migrants and intraprovincial migrants. The estimates by age and sex use the cohort-component method, where the population is aged from one year to the next and the components are tabulated according to age-sex cohorts.

Births and Deaths

The annual number of births by sex and deaths by single year of age and sex occurring between July 1 and June 30 are derived from files obtained by the Health Statistics Division from the provincial and territorial registrars. Unknown ages for deaths are distributed proportionately across the age categories.

For the CDs of Quebec (1991 and 1992) and British Columbia (1991 to 1994), the data for some years are only available based on 1986 boundaries. Estimates were generated using conversion factors calculated from 1991 Census population counts at the census subdivision (CSD) level.

For the period from July 1, 1994 to June 30, 1995, the data are derived from the 1994 calendar year files and adjusted to the current CD totals and provincial/territorial age/sex counts.

Non-permanent Residents

Information on non-permanent residents is only available at the provincial and territorial levels, where estimates by age and sex are derived using the Visitor Data System (VIDS), Citizenship and Immigration Canada. The distribution of these data by CD and by age and sex is taken from the 1991 Census data on non-permanent residents.

deux contrôles marginaux (totaux des DR et estimations provinciales selon l'âge et le sexe) ont été utilisés pour obtenir les données corrigées selon l'âge et le sexe au 1^{er} juillet pour chaque DR.

Estimations au 1^{er} juillet, 1992 à 1995

Les estimations de la population sont produites au moyen de la méthode des composantes. Les composantes de l'accroissement démographique, qui sont ajoutées ou soustraites à la population de départ au 1^{er} juillet comprennent les naissances, les décès, les résidents non permanents, les Canadiens de retour, les immigrants, les émigrants, les migrants interprovinciaux et les migrants intraprovinciaux. Les estimations selon l'âge et le sexe reposent sur la méthode des composantes par cohortes, selon laquelle la population est vieillie d'une année par rapport à une autre, et/ou les composantes sont comptabilisées selon les cohortes âge-sexe.

Naissances et décès

Le nombre annuel de naissances selon le sexe et de décès selon l'âge et le sexe, qui se produisent entre le 1^{er} juillet et le 30 juin, provient des fichiers obtenus de la Division des statistiques sur la santé auprès des registres provinciaux et territoriaux. Les décès de personnes dont on ne connaît pas l'âge sont répartis proportionnellement entre les catégories d'âges.

Pour les DR du Québec (1991 et 1992) et de la Colombie-Britannique (1991 à 1994), on ne peut obtenir les données pour ces années que selon les limites de 1986. On a donc estimé les effectifs en appliquant des facteurs de conversion calculés en ayant recours à la population recensée en 1991, à l'échelle de la subdivision de recensement (SDR).

Pour la période du 1^{er} juillet 1994 au 30 juin 1995, les données sont obtenues des fichiers pour l'année civile 1994 et sont rajustées aux présents totaux par DR ainsi qu'aux données provinciales/territoriales par âge/sexe.

Résidents non permanents

Les estimations selon l'âge et le sexe des résidents non permanents qui sont disponibles uniquement à l'échelle provinciale et territoriale, sont dérivées des fichiers du Système d'information sur les visiteurs (SDV) de Citoyenneté et Immigration Canada. Ces effectifs sont répartis par DR, ainsi que selon l'âge et le sexe, en utilisant les chiffres du recensement de 1991 sur les résidents non permanents.

Returning Canadians

The 1991 Census is also used to distribute provincial/territorial data on returning Canadians by CD. The CD distribution is obtained from those responding "outside Canada" to the 1991 Census five-year mobility question. The distribution by age and sex corresponds to that observed from the 1991 Census one-year mobility question at the provincial/territorial level.

Other Migration Components

For each of the six migration components, **immigration, emigration, in and out interprovincial migration and in and out intraprovincial migration**, CD data by broad age group and sex are obtained from the Small Area and Administrative Data Division income tax migration file. (The 1991-1992 data for Quebec and British Columbia were converted from 1986 to 1991 boundaries.) For each broad age group and sex, the data were distributed by single year of age according to the distribution observed at the provincial/territorial level (immigration, emigration and interprovincial migration) or as observed with the 1991 Census mobility data (intraprovincial migration). The data were then prorated to CD control totals and to provincial/territorial age-sex control totals.

July 1, 1996 Estimates

The 1996 age/sex population estimates were derived by aging by one year the 1995 population and simultaneously prorating the resulting age/sex data to the 1996 regression-nested CD totals and the 1996 provincial/territorial estimates by age and sex.

(See Statistics Canada, **Population Estimation Methods**, Catalogue no. 91-528E, March 1987 for a description of the regression-nested method.)

For British Columbia, the 1996 regression-nested CD totals were prepared by the British Columbia Ministry of Finance and Corporate Relations. For the Northwest Territories, the 1996 CD totals were extrapolated from the 1993 to 1995 component-based CD estimates and adjusted for coherence with respect to the total territorial population.

Canadiens de retour

Le recensement de 1991 est aussi utilisé pour répartir les données provinciales/territoriales des Canadiens de retour par DR. La répartition par DR repose sur la compilation des réponses «à l'extérieur du Canada» à la question du recensement de 1991 sur la mobilité quinquennale. La répartition selon l'âge et le sexe correspond aux résultats observés pour la question sur la mobilité annuelle du recensement de 1991 à l'échelle provinciale/territoriale.

Autres composantes de la migration

Pour chacune des composantes de la migration, **l'immigration, l'émigration, la migration interprovinciale et la migration intraprovinciale**, les données des DR, selon les grands groupes d'âge et le sexe, proviennent du fichier impôt migration de la Division des données régionales et administratives. (Les données de 1991-1992 pour le Québec et la Colombie-Britannique, qui étaient fondées sur le découpage de 1986, ont été ramenées aux unités géographiques de 1991). Pour chaque grand groupe d'âge et sexe, les données sont ventilées par année d'âge, selon la répartition observée à l'échelle provinciale/territoriale dans le cas de l'immigration, l'émigration et la migration interprovinciale, et selon les données sur la mobilité du recensement de 1991 lorsqu'il s'agit de la migration intraprovinciale. Enfin, les données ont été réparties au prorata entre les totaux de contrôle des DR et les totaux de contrôle selon l'âge et le sexe pour les provinces et les territoires.

Estimations au 1^{er} juillet 1996

Les estimations de la population par âge et sexe pour 1996 ont été élaborées en vieillissant d'une année la population de 1995 et en rajustant au prorata les données par âge et sexe ainsi obtenues pour simultanément tenir compte des totaux par DR de la régression-emboîtée et des estimations par âge et sexe de 1996 à l'échelle provinciale/territoriale.

(Voir Statistique Canada, **Méthodes d'estimation de la population**, n° 91-528F au catalogue, mars 1987.)

Pour la Colombie-Britannique, les estimations par régression-emboîtée des totaux par DR pour 1996 ont été préparées par le "Ministry of Finance and Corporate Relations" de cette province. Pour les Territoires du Nord-Ouest, les totaux par DR ont été élaborés par extrapolation des estimations par composante de 1993 à 1995 et rajustées par rapport à la population territoriale totale.

● Census Metropolitan Areas (CMAs)

The methodology and data sources used to derive the estimates of the population of CMAs as of July 1, 1991 to 1995 are similar to those described for census divisions (CDs). Differences are as follow:

July 1, 1991 Estimates

The CMA data by age and sex, based on the 1991 Census and adjusted for net census undercoverage and incompletely enumerated Indian reserves, were summed to provide totals as of the census day. Unlike CDs, there are no provincial and territorial control totals as of July 1. Thus, CMA growth between the census reference date and July 1 was estimated from CD data through the use of CD to CMA conversion factors established using the 1991 Census populations of CSDs, the common building block to both CDs and CMAs. Thus derived, the CMA totals were the used to bring forward the adjusted CMA data by age and sex to July 1.

July 1, 1992 to 1995 Estimates

Births and Deaths

For the first six months of 1995, estimates for births and deaths are only available at the provincial and territorial levels. For CMAs, the CD to CMA conversion factors are applied to obtain estimates of total births and deaths, while the distribution by age and sex is taken from the previous year's data.

Non-permanent Residents and Returning Canadians

The CD to CMA conversion factors are applied to obtain estimates of total non-permanent residents as well as by age and sex.

Other Migration Components

Data on immigration, emigration, interprovincial and intraprovincial migration at the CMA level have been derived directly from the income tax file for the period starting with 1992-1993. Thus, as of 1992-1993, the CMA migration components (total and by age and sex) are derived according to the same method as for CDs.

● Régions métropolitaines de recensement (RMR)

La méthodologie et les sources de données utilisées pour estimer la population des RMR au 1^{er} juillet, 1991 à 1995 sont similaires à celles décrites pour les divisions de recensement (DR). Les différences sont les suivantes.

Estimations au 1^{er} juillet 1991

La somme des populations des RMR selon l'âge et le sexe, fournies par le recensement de 1991 et rajustées pour tenir compte du sous-dénombrement net du recensement ainsi que des réserves indiennes partiellement dénombrées, représentent la population totale le jour du recensement. Contrairement aux DR, nous ne disposons pas des totaux de contrôle provinciaux et territoriaux au 1^{er} juillet. On a donc estimé la croissance de la population totale des RMR entre la date de référence du recensement et le 1^{er} juillet à partir des données des DR, et à l'aide de facteurs de conversion de la DR à la RMR calculés à partir des effectifs recensés en 1991 dans les SDR, élément commun aux DR et aux RMR. On a ensuite ventilé ces totaux en utilisant les données rajustées selon l'âge et le sexe.

Estimations au 1^{er} juillet, 1992 à 1995

Naissances et décès

Pour les six premiers mois de 1995, les estimations des naissances et des décès sont disponibles uniquement à l'échelle provinciale et territoriale. Pour les RMR, on applique les facteurs de conversion de la DR à la RMR pour obtenir des estimations du nombre total de naissances et de décès, tandis que la répartition selon l'âge et le sexe est établie à partir des données de l'année précédente.

Résidents non permanents et Canadiens de retour

Pour les RMR, les facteurs de conversion de la DR à la RMR sont appliqués pour obtenir des estimations du nombre total de résidents non permanents, ainsi que des estimations selon l'âge et le sexe.

Autres composantes de la migration

Les données sur l'immigration, l'émigration, la migration interprovinciale et la migration infraprovinciale au niveau des RMR ont été dérivées directement du fichier des données fiscales pour la période commençant en 1992-1993. Ainsi, pour cette année-là, les composantes de la migration des RMR (totaux et migration selon l'âge et le sexe) sont dérivées au moyen de la même méthode que celle utilisée pour les DR.

For the 1991-1992 period, however, the only estimates available are those derived indirectly from the CD estimates through the use of the CD to CMA conversion factors. CMA-specific adjustment ratios were thus calculated, based on the two-year period 1992-1994, reflecting the differences between the total estimates derived directly from the tax files and those based on the conversion factors. These ratios were applied to the converted total estimates for 1991-1992. These new totals were then broken down by age and sex using the distribution of the converted CMA age/sex estimates.

July 1, 1996 Estimates

The population of CMAs as of July 1, 1996 was estimated by converting the CD population estimates derived from the regression-nested procedure described earlier, again using conversion factors derived from 1991 Census CSD counts.

● Census Families

Base

For each province and territory, the base of census families for production of census families estimates was prepared using the 1991 Census count of families adjusted to July 1 and for net undercoverage (Statistics Canada, **Annual Demographic Statistics, 1993**, Catalogue no. 91-213, March, 1994).

Method

The method to generate postcensal estimates of the total number of families by province and territory and by characteristics for provinces only consists of two steps:

- (1) Total provincial/territorial number of families is obtained by the component method. The events responsible for a formation and dissolution of families which occurred between July 1, 1991 and the reference period of the estimates are added to or subtracted from the base. The following three types of events are accounted for:
 - events contributing to formation of families resulting from marriages;

Pour la période 1991-1992, toutefois, les seules estimations produites sont celles dérivées indirectement des estimations des DR, grâce aux facteurs de conversion de la DR à la RMR. Les ratios de rajustement propres aux RMR ont été calculés sur la période de deux ans de 1992 à 1994, pour rendre compte des différences entre les estimations totales dérivées directement des données fiscales et celles fondées sur les facteurs de conversion. Ces ratios ont été appliqués aux estimations totales converties de 1991-1992. Ces nouveaux totaux ont par la suite été répartis par âge et sexe à partir de la répartition des estimations converties.

Estimations au 1^{er} juillet 1996

La population des RMR au 1^{er} juillet 1996 a été estimée en appliquant les facteurs de conversion, calculés à partir des effectifs par SDR du recensement de 1991, aux estimations de la population totale des DR établies par la méthode de la régression-emboîtée telle que décrite ci-dessus.

● Familles de recensement

Point de départ

Pour chaque province et territoire, le point de départ pour la production des estimations des familles de recensement est le recensement de 1991, rajusté au 1^{er} juillet et corrigé pour le sous-dénombrement net (Statistique Canada, **Statistiques démographiques annuelles, 1993**, n° 91-213 au catalogue, mars 1994).

Méthode

On a produit les estimations postcensitaires du nombre total de familles de recensement par province et territoire, et par caractéristiques pour les provinces seulement en deux étapes :

- (1) La méthode des composantes est utilisée pour produire le nombre total de familles par province et territoire. Les événements responsables de la formation et de la dissolution des familles qui se sont produits entre le 1^{er} juillet 1991 et la période de référence des estimations sont ajoutés ou soustraits à la base. On tient compte des trois types d'événements suivants :
 - les événements contribuant à la formation de nouvelles familles résultant de mariages;

- events resulting in dissolution of families due to: divorce, death of married persons, death of widowed persons and death of divorced persons;
- events triggering net change in the number of families (net interprovincial and international migration of families, families of returning Canadians, net change in non-permanent resident families, and net change in common-law unions).

(2) Total number of families estimates in the previous step is distributed according to family type, sex and age of parents, family size and children's age by extrapolating changes in these distributions as observed between the two previous censuses.

A brief description of the approach used to estimate each component of change for census families follows:

Components of Years Ending June 30

Estimates of the components of change of the total number of census families are based on the data used to produce the estimates of provincial/territorial population by age, sex and marital status for the July 1, 1994 to June 30, 1996 period, auxiliary information provided by the Health Statistics Division and the 1991 Census.

Family Formation by Marriage

For both years ending June 30, 1995 and 1996, the estimates of new families which were created due to marriage were obtained by distributing statistics on marriages by age, sex and marital status provided by the Health Statistics Division using the headship rates based on the 1991 Census data.

Dissolution of Families Due to Divorce

This component was estimated by multiplying the annual number of divorces for years ending June 30, 1995 and 1996 by the proportion of divorces not involving children as observed in 1993-1994.

- les événements contribuant à la dissolution de familles dus aux : divorces, décès d'une personne mariée, décès d'une personne veuve, décès d'une personne divorcée;
- les événements qui contribuent à l'accroissement dans le nombre de familles (migration interprovinciale et internationale des familles, familles des Canadiens de retour, solde des familles de résidents non permanents et formation nette dans les unions consensuelles).

(2) Le nombre total de familles estimées à l'étape précédente est distribué suivant le type de familles, le sexe et l'âge des parents, la taille de la famille et l'âge des enfants, en extrapolant les changements de ces distributions tel qu'observés entre les recensements de 1986 et 1991.

Une brève description de l'approche utilisée pour estimer chacune des composantes du changement des effectifs de familles de recensement suit :

Composantes pour les années se terminant le 30 juin

L'estimation des composantes du changement du nombre total de familles de recensement provient des données utilisées pour produire les estimations de la population par province et territoire par âge, sexe et état matrimonial pour la période s'étalant du 1^{er} juillet 1994 au 30 juin 1996, de l'information supplémentaire de la Division des statistiques sur la santé et du recensement de 1991.

Formation des familles par mariage

Pour les deux années se terminant le 30 juin 1995 et 1996, les estimations de nouvelles familles qui se sont créées suite à un mariage ont été produites en distribuant les statistiques sur les mariages par âge, sexe et état matrimonial provenant de la Division des statistiques sur la santé à l'aide des taux de chef de famille établis à partir du recensement de 1991.

Dissolution de familles par divorce

On a estimé cette composante en multipliant le nombre annuel de divorces pour les années se terminant les 30 juin 1995 et 1996 par la proportion de divorces où la famille de comprenait pas d'enfants, telle qu'observée pour l'année 1993-1994.

Dissolution of Families Due to Death of Married Persons

The estimates were derived by multiplying the number of deaths of married persons by age and sex calculated using 1993-1994 mortality data by the probability of such a dissolution based on 1991 Census data.

Dissolution of Families Due to Death of Widowed or Divorced Persons

This component was estimated by applying, to the data on deaths occurring to widowed and divorced persons by age and sex calculated using 1993-1994 mortality data, the probability of dissolution of families as derived from the 1991 Census data.

International Migration of Families

Estimates of immigrating and emigrating families were based on the assumption that each married woman who immigrates or emigrates represents an immigrant or emigrant family, respectively. Therefore, the international migration data of married females for 1994-1995 and 1995-1996 were used for the estimates of immigration and emigration of families.

Families of Returning Canadians

Information on returning Canadian families is provide solely by the 1991 Census mobility questions ("Where did you live one year ago and five years ago?"). Since the one-year question has the advantage of providing more precise family information as well as having a reference period much closer to the census, the results from this question were used. The following equation was used in the production of the annual census family estimates:

$$F^{CR} = \frac{CR_{TOT} * P_f^{CR}}{N^{CR}}$$

where:

F^{CR} = estimated number of returning Canadian census families;

CR_{TOT} = estimated total number of returning Canadians;

P_f^{CR} = proportion of returning Canadians living in a census family according to the 1991 Census;

Dissolution de familles par décès de personnes mariées

Les estimations ont été obtenues en multipliant le nombre de décès de personnes mariées par âge et sexe, selon les données de mortalité de 1993-1994, par les probabilités d'une telle dissolution basées sur les données du recensement de 1991.

Dissolution de familles par décès de personnes veuves ou divorcées

On a estimé cette composante en appliquant aux décès de personnes veuves ou divorcées par âge et sexe, selon les données de mortalité de 1993-1994, la probabilité de dissolution de familles, telle que dérivée des données du recensement de 1991.

Migration internationale des familles

Les estimations des familles immigrantes et émigrantes ont été basées sur l'hypothèse que chaque femme mariée qui immigré ou émigre, représente une famille immigrante ou émigrante, respectivement. En conséquence, les données de migration internationale sur les femmes mariées pour les périodes 1994-1995 et 1995-1996 ont été utilisées pour les estimations de familles immigrantes et émigrantes.

Familles de Canadiens de retour

Seules les questions sur la mobilité au recensement de 1991 (Où demeuriez-vous il y a 5 ans? Ou 1 an?) peuvent nous fournir l'information sur les familles de Canadiens de retour. Considérant que les données sur la mobilité 1 an reflète mieux la situation familiale et que le retour a eu lieu l'année précédant le recensement, on a donc utilisé les données provenant de la question 1 an. L'équation suivante a été utilisée pour l'estimation annuelle des familles de recensement :

où :

F^{CR} = nombre estimé de familles de recensement de Canadiens de retour;

CR_{TOT} = nombre total estimé de Canadiens de retour;

P_f^{CR} = proportion de Canadiens de retour vivant dans une famille de recensement selon le recensement de 1991;

N^{CR} = average number of returning Canadians living in a census family according to the 1991 Census.

A returning Canadian census family is defined, for the calculation of P_f^{CR} and N^{CR} as a family in which the man and/or the woman is a returning Canadian and lives in a husband-wife or a lone-parent family, regardless of the marital status.

Net Change Due to Families of Non-permanent Residents

Data for this component were derived through an estimation of the number of non-permanent residents' families as of July 1, 1994, 1995 and 1996 as described in Statistics Canada, **Annual Demographic Statistics, 1993**, Catalogue no. 91-213, March, 1994.

Interprovincial Migration of Families

For the years ending June 30, 1995 and 1996, net interprovincial migration of eligible families was obtained based on information from the Child Tax Benefit file. These data were adjusted for coverage using child migration data.

In order to take into account families without children aged under 18, or without children at all, this net was weighted using a factor representing the relation between the total number of families according to the 1991 Census adjusted to July 1 as well as for net undercoverage and the number of families receiving family allowances at the same time.

Net Change in the Number of Common-Law Families

As for the non-permanent residents' families, for both postcensal periods, the net change in the number of common-law families was obtained by estimating their total number for each province and territory as of July 1, 1994, 1995 and 1996, and then the net change over the years ending June 30, 1995 and June 30, 1996. The following equations based on the 1986 and 1991 Census data (common-law unions and population by age group, sex and province/territory) and the 1994, 1995 and 1996 postcensal population estimates by age, sex and province/territory were used:

$$U_t = \left[\frac{U_{91}}{P_{91}} + \frac{t-1991}{5} \left[\frac{U_{91}}{P_{91}} - \frac{U_{86}}{P_{86}} \right] \right] [P_t]$$

$$\Delta U_{(t-1,t)} = U_t - U_{t-1}$$

N^{CR} = nombre moyen de Canadiens de retour vivant dans une famille de recensement au recensement de 1991.

Une famille de recensement de Canadiens de retour est définie, pour le calcul de P_f^{CR} et N^{CR} comme étant une famille où l'homme et/ou la femme est Canadien de retour et vit dans une famille époux-épouse ou monoparentale, peu importe son statut matrimonial.

Solde de familles de résidents non permanents

Les données utilisées pour cette composante sont dérivées de l'estimation du nombre de familles de résidents non permanents aux 1^{er} juillet 1994, 1995 et 1996 tel que décrit dans Statistique Canada, **Statistiques démographiques annuelles, 1993**, n° 91-213 au catalogue, mars 1994.

Migration interprovinciale des familles

Pour les années se terminant au 30 juin 1995 et 1996, le solde migratoire interprovincial des familles admissibles est obtenu en utilisant l'information du fichier des prestations fiscales pour enfants. Ces données sont rajustées pour la complétude en se basant sur les données de migration des enfants.

Pour tenir compte des familles n'ayant pas d'enfants de moins de 18 ans et des familles sans enfant, on a pondéré ce solde par un facteur représentant le rapport entre le nombre total des familles selon le recensement de 1991 rajusté au 1^{er} juillet ainsi que pour le sous-dénombrement net et le nombre de famille recevant les allocations familiales à la même date.

Changement net dans les unions consensuelles

Comme pour les familles de résidents non permanents, on estime le nombre total de familles résultant d'union consensuelle pour chaque province et territoire aux 1^{er} juillet 1994, 1995 et 1996, et calcule le changement net pour les années se terminant les 30 juin 1995 et 1996. Les équations suivantes, basées sur les données des recensements de 1986 et 1991 (unions consensuelles et population par groupe d'âge, sexe et province et territoire) et les estimations postcensitaires de la population pour 1994, 1995 et 1996, par âge, sexe et province et territoire ont été utilisées :

where:

U_t = number of common-law unions as of July 1, year "t";

$U_{86} (U_{91})$ = number of common-law unions according to the 1986 (1991) Census;

P_t = postcensal estimate of population as of July 1, year "t";

$P_{86} (P_{91})$ = population count according to the 1986 (1991) Census;

$\Delta U_{(t-1,t)}$ = net change in common-law unions for the (t-1,t) period; and

t = 1994, 1995 and 1996.

où :

U_t = nombre d'unions consensuelles au 1^{er} juillet, année "t";

$U_{86} (U_{91})$ = nombre d'unions consensuelles observées au recensement de 1986 (1991);

P_t = estimation postcensitaire de la population au 1^{er} juillet, année "t";

$P_{86} (P_{91})$ = population recensée au recensement de 1986 (1991);

$\Delta U_{(t-1,t)}$ = changement net aux unions consensuelles pour la période (t-1, t); et

t = 1994, 1995 et 1996.

POPULATION PROJECTIONS, 1997-2001

● Canada, Provinces and Territories

The population projections which appear in this publication are based on one of the four projection series published by Demography Division, Statistics Canada in *"Population Projections for Canada, Provinces and Territories, 1993-2016"* (Catalogue no. 91-520).

These projections have been updated for this publication by the Population Projections Section. The base is now the July 1, 1996 preliminary postcensal estimates (population of 29,963,631 at Canada level). In addition, assumptions have been updated to reflect the latest demographic trends for immigration, non-permanent residents, internal migration and fertility. The annual level of immigration is now 210,000. It was assumed that there will be no change in the stock of non-permanent residents over the next five years.

The general projection method used was the regional cohort component approach, which involves two basic steps. First, a separate analysis of past and current trends in each component of population growth (fertility, mortality, immigration, emigration, interprovincial migration, non-permanent residents, and returning Canadians) is made using relevant demographic parameters. Parameter values for each component, projected according to various

PROJECTIONS DE LA POPULATION, 1997-2001

● Canada, provinces et territoires

Les projections démographiques contenues dans cette publication sont établies à partir de l'un des quatre scénarios publiés par la Division de la démographie de Statistique Canada dans *Projections démographiques pour le Canada, les provinces et les territoires, 1993-2016*, n° 91-520 au catalogue.

Ces projections ont été mises à jour pour cette publication par la Section des projections démographiques. Leur point de départ est l'estimation postcensitaire provisoire de la population du Canada au 1^{er} juillet 1996 (29 963 631). De plus, pour tenir compte de l'évolution récente, on a mis à jour les hypothèses d'immigration, de migration interne, des effectifs des résidents non permanents et de la fécondité. Le niveau d'immigration est maintenu à 210 000 par an. On suppose que les effectifs des résidents non permanents resteront stables au cours des cinq prochaines années.

Pour obtenir ces projections, on a eu recours à la méthode des composantes régionales. La démarche générale comporte deux étapes : dans un premier temps, on effectue une analyse des tendances de chacune des composantes de la croissance, soit la fécondité, la mortalité, la migration (interne et internationale), les résidents non permanents et les Canadiens de retour, à partir de paramètres démographiques appropriés. Ces paramètres sont ensuite extrapolés sous forme de nombres

assumptions in the form of either absolute numbers, rates, or ratios are added or applied to the base year and subsequent annual population, to obtain the projected annual population by age and sex for each province and territory. Canada-level figures are obtained by aggregating the projections for the provinces and territories. For details, see the publication *Population Projections for Canada, Provinces and Territories, 1993-2016*, Catalogue no. 91-520. The underlying component assumptions, at the national level, for the projection series which has been selected are as follows:

absolus, de taux ou de rapports, puis ils sont, selon le cas ajoutés ou appliqués à la population de l'année de départ de façon à générer, pour chaque région, les effectifs futurs selon l'âge et le sexe. Les effectifs au niveau national sont obtenus par sommation des effectifs des provinces et des territoires. Pour de plus amples informations, veuillez vous reporter à la publication *Projections démographiques pour le Canada, les provinces et les territoires, 1993-2016*, n° 91-520 au catalogue. Les hypothèses de base concernant les composantes de la projection choisie sont les suivantes, à l'échelle nationale :

Component	Assumptions	Composante	Hypothèses
1. Fertility	1.63 children per woman	1. Fécondité	1,63 enfants par femme
2. Mortality (life expectancy)	78.5 yers (M); and 84.0 years (F) in 2016	2. Mortalité (espérance de vie à la naissance)	78,5 ans (hommes); et 84,0 ans (femmes) en 2016
3. Immigration (annual)	210,000 persons	3. Immigration (annuelle)	210 000 personnes
4. Emigration (annual)	48,000 on average	4. Émigration (annuelle)	48 000 en moyenne
5. Interprovincial migration	Medium scenario	5. Migration interprovinciale	Scénario moyen
6. Non-permanent Residents	No change in the stock	6. Résidents non permanents	Aucun changement dans l'effectif
7. Returning Canadians (annual)	From 22,000 to 23,000	7. Canadiens de retour (nombre annuel)	Entre 22 000 et 23 000

● Census Metropolitan Areas

The population projections for Census Metropolitan Areas (CMAs) in this publication were developed by the cohort component approach using the July 1, 1995 updated postcensal estimates as the base population. The basic steps of this approach are the same as those described above for Canada, provinces and territories.

The projection series presented represents a medium-growth scenario for most of the CMAs. The assumptions were as follows:

A ratio method based on the ratios of CMAs to provincial total fertility rates for 1992 to 1994 was used to develop fertility assumptions. The CMA/provincial ratios were then projected by evaluating their growth pattern during these three years. CMAs with a consistent growth pattern (positive or negative) were assigned the average of the ratios for the three years, and CMAs with different growth patterns for these years were given the average ratios for the last two years. During the projection period, the CMA/provincial

● Régions métropolitaines de recensement

Les projections de population des régions métropolitaines de recensement (RMR) dans cette publication sont produites à partir de la méthode des composantes, utilisant comme point de départ les estimations postcensitaires mises à jour du 1^{er} juillet 1995. Les principales étapes de cette approche sont les mêmes que celles décrites ci-dessus pour les projections du Canada, des provinces et des territoires.

C'est un scénario de croissance modérée pour la majorité des RMR. Les hypothèses ont été établies comme suit :

La méthode des ratios a servi au développement des hypothèses de la fécondité. Les ratios portent sur les indices synthétique de fécondité RMR/province des années 1992 à 1994. Les ratios RMR/province ont été projetés en tenant compte de l'évolution observée au cours de ces trois années. Dans les régions, où l'on a observé un accroissement constant (soit positif, soit négatif), la moyenne des ratios pour les trois années a été retenue comme hypothèse; dans les régions, où l'on a observé une évolution divergente, la moyenne des deux

ratios are assumed to be reached by 1999 and to remain constant thereafter. For each CMA, the ratios for the intervening years, between 1994 and 1999, were obtained by linear interpolation. To derive the total fertility rates for CMAs, the projected ratios of fertility for each CMA to that of the provincial fertility were multiplied by the medium-scenario projections of the total fertility rates for the provinces and territories published in Catalogue no. 91-520, 1994. As in the case of fertility, the mean age of mothers was projected for each CMA.

Assumptions for mortality at the CMA level were also developed using a ratio method based on estimated provincial and CMA life expectancy at birth (e_0). The projected e_0 for each CMA was obtained by multiplying the provincial projected e_0 with the average CMA/provincial ratios for 1993 and 1994. This ratio was assumed to be constant over the projection period

The provincial projected totals for immigration and emigration for each year were distributed by CMAs of the same province using the average percentage distribution of the three years, 1993 to 1995

The CMA level of internal migration is a function of two components: intraprovincial migration and interprovincial migration. The selected internal migration scenario is the "Medium" migration scenario, and was derived from an average of two other internal migration scenarios, i.e. the continuation of recent trends and an alternative scenario. The recent trend scenario was developed by assuming that the three-year average (1992-1993 to 1994-1995) of the estimated CMA out-migration rates and origin-destination proportions would remain constant over the projection period. The alternative scenario was developed from the assumption that the current destination patterns of CMA migrants would eventually revert to those observed during the early to mid-1980s. Under this scenario, by the year 2000, Ontario would become the major destination of interprovincial migrants.

The three-year distributions (1993 to 1995) of non-permanent residents and returning Canadians of CMAs within each province were used to distribute the respective projected provincial totals by CMA over the projection period.

Population projections are not predictions. They are calculations of future population based on a starting population and stated assumptions with respect to the

dernières années seulement a été retenue comme hypothèse. Au cours de la période projetée, on suppose que les ratios RMR/province sont atteints en 1999 et qu'ils demeureront constant par la suite. Pour chacune des régions pour les années intermédiaires entre 1994 et 1999, les ratios sont obtenus par interpolation linéaire. Les ratios projetés RMR/province multipliés par la valeur provinciale ou territoriale de l'indice de fécondité (hypothèse moyenne, voir n° 91-520 au catalogue, 1994), ont permis d'obtenir les hypothèses de l'indice de fécondité pour chaque région. Comme pour la fécondité, l'âge moyen des mères a été projeté pour chacune des RMR.

Les hypothèses de mortalité au niveau des RMR sont également obtenues à l'aide de la méthode des ratios à partir de l'indicateur espérance de vie à la naissance (e_0). La valeur de l'espérance de vie pour chaque RMR en 2016 est obtenue en multipliant l'espérance de vie provinciale atteinte en 2016 (hypothèses forte et moyenne, voir n° 91-520 au catalogue) par la moyenne des ratios RMR/province observée en 1993 et 1994. Ces ratios sont présumés constants au cours de la période projetée.

Les effectifs provinciaux projetés d'immigrants et d'émigrants ont été répartis entre les RMR à l'aide de la distribution moyenne des trois dernières années, 1993 à 1995.

La migration interne dans les régions métropolitaines est constituée de deux composantes : intraprovinciale et interprovinciale. Un scénario moyen a été retenu pour la migration interne, soit une moyenne entre un scénario de prolongation des tendances récentes et un scénario alternatif. Le scénario reflétant les tendances récentes est basé sur l'hypothèse que les taux de sortie et les proportions origine-destination (moyenne des trois années 1992-1993 à 1994-1995) demeureront constants au cours de la période projetée. Le scénario alternatif est basé sur l'hypothèse qu'en ce qui concerne la région de destination des migrants des RMR, on pourrait assister à un retour à la situation qui avait cours au début des années 80. Selon ce scénario, en l'an 2000, l'Ontario deviendrait la destination principale des migrants interprovinciaux.

Les effectifs provinciaux projetés des résidents non permanents et des Canadiens de retour ont été distribués par région métropolitaine à partir de la distribution moyenne des trois dernières années (1993-1995) selon les RMR, au cours de la période de projection.

Les projections démographiques ne sont pas des prédictions. Ce ne sont que des calculs de populations futures, basés sur une population de départ et des hypothèses quant aux

components of population change. Although a single set of projections is presented here, it should not be interpreted as being the series preferred by Statistics Canada. Given the short projection time horizon of five years, and the consequent lack of any perceptible differences in the projected numbers under the different projection series for the period, it was considered sufficient to present only one series.

QUALITY OF DEMOGRAPHIC DATA

Census Data

Coverage, Response and Imputation Errors

The errors attributable to census data can be divided into two groups: response and processing errors, and coverage errors. The first group implies non-response error, misinterpretation by respondents, incorrect coding and non-response imputation. Errors in the second group primarily result from undercoverage and, to a lesser extent, overcoverage. It should be noted that both types of errors are intrinsic to any survey data.

During the process of developing the 1991 base population, an attempt was made to correct for coverage errors only. This correction, however, as it is based on the results of the coverage studies and on modelling of provincial/territorial net undercoverage by age, sex and marital status, is also subject to sampling, collection, response and processing errors and uncertainty in the assumptions underlying the models. With respect to the coverage studies, statistical analysis concluded that the adjustment, although not without errors itself, improves the quality of census data (Royce, 1993). The selection of the particular modelling assumption was based on the results of a simulation of several feasible approaches (Dick, 1992; Michalowski, 1993b). They are deemed to be consistent over time and across geographical areas, providing logical results. Users should also be aware that when calculating undercoverage rates for small areas, it is likely that the underlying assumptions may be violated. If this is true, the resulting undercoverage rate would be misleading. Errors associated with these assumptions are, however, very difficult to quantify at this stage of population estimates production.

changements survenant dans les composantes de la population. Bien qu'on ne présente ici qu'un seul scénario de projection, il ne faudrait pas croire qu'il s'agit-là du scénario préféré par Statistique Canada. Étant donnée la courte période de projection (cinq ans) qui produit une faible fourchette dans les nombres projetés selon les différents scénarios, il est apparu suffisant de n'en présenter qu'un seul.

QUALITÉ DES DONNÉES DÉMOGRAPHIQUES

Données de recensement

Erreurs de couverture, de réponse et de traitement

Les erreurs attribuables aux données de recensement peuvent être divisées en deux groupes : réponse et traitement, et couverture. Le premier groupe comprend les erreurs de non-réponse, l'interprétation erronée de la part des répondants, le codage et l'imputation des non-réponses. Les erreurs du second groupe sont dues principalement au sous-dénombrement et, à un degré moindre, au surdénombrement. Ces deux types d'erreur sont inhérents à n'importe quelle enquête.

Lors de l'élaboration de la population de base de 1991, on a tenté de corriger les erreurs de couverture seulement. Toutefois cette correction, basée sur les résultats des études de couverture et sur la modélisation du sous-dénombrement net des provinces et territoires par âge, sexe et état matrimonial, est elle-même sujette aux erreurs d'échantillonnage, de collecte, de réponse et de traitement de même qu'à un certain degré d'incertitude quant aux hypothèses sous-jacentes aux modèles statistiques utilisés. Pour ce qui concerne les études de couverture, les tests statistiques indiquent que le rajustement, quoique non exempt d'erreur en soi, améliore la qualité des données du recensement (Royce, 1993). La sélection des hypothèses de modélisation s'est faite sur les résultats de simulations de plusieurs approches possibles (Dick, 1992; Michalowski, 1993b). Ces hypothèses ont l'avantage d'être cohérentes dans le temps et par région géographique, en plus de fournir des résultats logiques. Les utilisateurs doivent se rappeler que lorsque l'on calcule les taux de sous-dénombrement pour les petits ensembles, il se pourrait que les hypothèses sous-jacentes ne soient pas respectées. Si tel était le cas, les taux de sous-dénombrement utilisés les induiraient en erreur. Cependant les erreurs associées à ces hypothèses sont très difficiles à quantifier à ce stage de la production des estimations de population.

Nevertheless, the corrections to the census data due to net undercoverage improve, in general, the quality of the estimates by compensating for the differential undercoverage by age (along the cohort), sex, marital status and by province/territory across censuses. It has a direct impact on:

- the error of closure and its distribution by age, sex and marital status within provinces and territories as well as by province/territory as the net undercoverage and its distribution vary from one census to another;
- within-cohort consistency of population estimates (if, for example, a male cohort aged 0-4 in 1971 is traced from the 1976 to 1991 Censuses, the size of the 20-24 age groups in 1991 are smaller than the 15-19 age groups enumerated five years earlier. Since Canada takes in a lot of immigrants, and this population is, on average, younger than the Canadian population, this finding seems contradictory. When these numbers are adjusted for net undercoverage, some growth is apparent in these cohorts).

Component Data

Births and Deaths

Since the law requires the recording of vital statistics, final data meet very high standards. However, preliminary data which were used in 1995 and 1996 may differ from final data. For example, in 1995 the average annual absolute deviations in percent between the preliminary and final data for the ten provinces were 2.2% and 2.8% for births and deaths, respectively.

Marriages and Divorces

These events are registered in the same manner as are births and deaths. The main problem arising from the use of these event data is the fact that Vital Statistics and Census use different definitions. In the Census, persons living in common-law unions are considered to be married while Vital Statistics considers only legal marital status.

Néanmoins, les corrections apportées aux données du recensement pour le sous-dénombrement net améliorent, en général, la qualité des estimations en compensant pour le sous-dénombrement différentiel observé pour les différents recensements pour l'âge (en suivant une même cohorte), le sexe, l'état matrimonial et par province et territoire. Cela a un impact direct sur :

- l'erreur en fin de période et sa distribution par âge, sexe et état matrimonial à l'intérieur d'une même province ou territoire, de même que par province ou territoire, étant donnée la variation du sous-dénombrement net et sa distribution d'un recensement à l'autre;
- la cohérence des estimations de population pour une même cohorte de naissance. Si, par exemple, on suit la cohorte des hommes âgés de 0-4 ans en 1971, de 1976 à 1991, la taille du groupe d'âge 20-24 ans en 1991 est plus petite que celle du groupe 15-19 ans en 1986, correspondant à la même cohorte de naissance. Comme le Canada reçoit beaucoup d'immigrants, et que cette population est en moyenne plus jeune que la population canadienne, l'observation faite précédemment semble contradictoire. Lorsque les nombres sont rajustés pour le sous-dénombrement net, on observe pour cette même cohorte un accroissement réel.

Composantes de l'accroissement

Naissances et décès

Comme la loi requiert l'enregistrement des statistiques de l'état civil, les données définitives présentent des taux de couverture très élevés. Toutefois, les données provisoires utilisées en 1995 et 1996 peuvent être différentes des données définitives. Par exemple, en 1995, la moyenne annuelle des écarts absolus en pourcentage entre les données provisoires et définitives pour les dix provinces étaient de 2,2 % et 2,8 % pour les naissances et les décès respectivement.

Mariages et divorces

Il en va de l'enregistrement de ces événements comme de celui des naissances et des décès. Le principal problème que présente l'utilisation des données relatives à ces événements, résulte du fait que l'état matrimonial n'est pas défini de la même façon à l'état civil et au recensement, les personnes en union libre étant considérées comme mariées par le recensement alors que l'état civil tient compte de la situation matrimoniale légale.

Immigration and Non-permanent Residents

Since immigration is controlled by law (the Immigration Act), data on immigrants and non-permanent residents are compiled upon arrival in Canada. These data represent only "legal" immigration and exclude illegal immigrants. Thus, for the "legal" part of international movement into Canada, the data are considered to be of high quality. However, some biases such as the difference between the stated province of intended residence at the time of arrival and the actual province of residence, may persist. Finally, since information provided by VIDS is not complete (age and sex of dependents, province of residence for certain groups of permit holders and subprovincial detail), estimates of non-permanent residents are more prone to error than data on immigrants.

Returning Canadians

The international movement of Canadian permanent residents is not under legal control and consequently a direct source of information on those who are returning to re-establish permanent residency in the country does not exist. The estimate of returning Canadians is based on assumptions concerning the proportion of emigrants returning to the country and their length of stay abroad. Moreover, as these assumptions are kept constant across provinces and territories, any relative geographical variation may introduce error into this component.

Emigration

These estimates are more subject to error, in view of the use of administrative records that do not fully cover the universe under estimation.

Interprovincial Migration

Since July 1993, preliminary interprovincial migration estimates have been based on Child Tax Benefit (CTB) files which replaced Family Allowance files. Under the Child Tax Benefit Program, only 79% of children aged 0-17 at the Canada level were entitled to benefits on July 1, 1996. Furthermore, there is significant coverage variation by province and territory of residence (72% to 89%). It is believed therefore, that the preliminary CTB-based estimates are subject to more error than were the preliminary estimates based on Family Allowance files when compared to the final estimates derived from Revenue Canada tax files as illustrated in Text Table XVI.

Immigration et résidents non permanents

L'immigration étant contrôlée par une loi, les données sur les immigrants et les résidents non permanents sont systématiquement collectées à leur arrivée au Canada. Ces données ne concernent que l'immigration «légale» et excluent donc les immigrants illégaux. Ainsi, les données sur les entrées internationales «légales» au Canada sont considérées d'une qualité supérieure. Toutefois, des biais peuvent exister quant à la province de destination : celle envisagée par l'immigrant au moment de l'arrivée peut différer de celle où il résidera de fait. Enfin, parce que l'information fournie par le SDV est incomplète (l'âge et le sexe des personnes à charge, la province de résidence pour certain groupe de détenteurs de permis et détail par région infraprovinciale), les estimations de résidents non permanents sont plus sujettes aux erreurs que les données sur les immigrants.

Canadiens de retour

Le mouvement international des résidents permanents au Canada n'est pas sous contrôle légal et par conséquent, il n'existe pas d'information directe sur ceux qui, après émigration, reviennent s'établir au pays. L'estimation des Canadiens de retour repose sur des hypothèses relatives à la proportion d'émigrants rentrant au pays et à la durée de leur séjour à l'extérieur du pays. De plus, comme ces hypothèses valent pour chaque province ou territoire, toute variation géographique du flux pourraient entraîner une erreur dans l'estimation de cette composante.

Émigration

Ces estimations sont plus sujettes à erreur, étant donné que les sources de données administratives utilisées pour l'estimation ne couvrent pas complètement l'univers visé.

Migration interprovinciale

Depuis juillet 1993, les estimations provisoires de la migration interprovinciale sont établies à partir des fichiers des prestations fiscales pour enfants (PFE) qui remplacent ceux des allocations familiales. Conformément au programme des prestations fiscales pour enfants, seulement 79% des enfants âgés de 0 à 17 ans au niveau du Canada en sont bénéficiaires au 1^{er} juillet 1996. De plus, il existe une variation importante de la couverture selon les provinces et territoires de résidence (72 % à 89 %). Par conséquent, nous croyons que les estimations provisoires basées sur PFE sont sujettes à des erreurs plus importantes que celles des allocations familiales par rapport aux estimations définitives établies à partir des fichiers de Revenu Canada Impôt tel qu'illustré au Tableau explicatif XVI.

Intraprovincial migration

These estimates are derived from Revenue Canada tax files and are subject to errors generally associated with small area administrative data including errors in assigning Standard Geographic Codes and errors due to boundary changes over time.

Level of Detail of Components

As a more detailed breakdown of the data introduces larger inaccuracy into the estimates, the possible error in components is augmented by the method used to distribute the estimates of totals by age, sex and marital status. It seems that, in general, the initial errors should be minimal where the distribution of annual estimates of births, deaths and immigrants is concerned, and more significant with regard to the distribution of other components (non-permanent residents, emigrants and interprovincial migrants). Finally, the size of error due to the age/sex/marital status distribution may vary by postcensal period, errors in some components may have a greater impact on a given age group or sex.

Finally, estimates of population by marital status are affected by errors due to differences in concept definitions between the data used for the census and components. While the statistics on deaths, marriages, divorces, new widowhood, immigration and non-permanent residents refer to legal marital status, the census uses a more practical definition which reflects the actual situation. For example, in the census, the married category includes persons who are living together regardless of their legal marital status and all persons under 15 years of age are considered as single. These conceptual differences, and more particularly the phenomenon of common-law unions, are most likely resulting in the significant deviations observed between census data and postcensal estimates of population by marital status (Text Table XI).

Population Estimates

Assuming that the census counts adjusted for net undercoverage are accurate, the error of closure could be considered as a measure of reliability of the postcensal population estimates. Values of the error of closure are provided in Text Tables IX to XV. When interpreting the figures from the table, the fact that the errors of closure are cumulated over a five-year period should be taken into account.

Migration intraprovinciale

Ces estimations qui proviennent des fichiers de Revenu Canada (Impôt) sont sujettes aux erreurs généralement propres à l'exploitation des fichiers administratifs telles les erreurs dans l'assignation des codes géographiques standards et celles attribuables aux changements de frontières dans le temps.

Ventilation des composantes

La finesse de la ventilation des données accroît les risques d'erreur de sorte que la qualité de l'estimation des composantes devient plus douteuse avec le fractionnement par âge, sexe et état matrimonial. Il semble qu'en général, les erreurs initiales soient moindres en ce qui concerne la ventilation des nombres annuels de naissances, de décès et d'immigrants, qu'en ce qui a trait à celle des autres composantes (résidents non permanents, émigrants et migrants interprovinciaux). Enfin, l'importance de l'erreur causée par la distribution selon l'âge, le sexe et l'état matrimonial peut varier selon la période postcensitaire, et l'erreur relative à certaines composantes peut avoir un effet plus prononcé sur certains groupes d'âges ou sur un sexe donné.

Finalement, les estimations de population par état matrimonial sont sensibles aux erreurs provenant de différences dans la définition des concepts utilisés suivant les données du recensement ou celles des composantes. Alors que les statistiques sur les décès, mariages, divorces, entrée en veuvage, immigration et résidents non permanents réfèrent à un statut matrimonial légal, les données du recensement correspondent à une définition plus pratique de la situation actuelle. Par exemple, la catégorie mariée inclut les personnes vivant conjointement, peu importe leur état matrimonial légal, et toutes les personnes âgées de moins de 15 ans sont considérées comme célibataires. Ces différences conceptuelles, et plus particulièrement le phénomène des unions consensuelles, expliquent partiellement les différences importantes observées entre les données du recensement et les estimations postcensitaires de la population par état matrimonial (tableau explicatif XI).

Estimations de population

Dans l'hypothèse où les comptes du recensement rajustés pour le sous-dénombrement net sont exacts, l'erreur en fin de période pourrait être considérée comme une mesure de fiabilité des estimations postcensitaires de la population. Les valeurs de l'erreur en fin de période sont présentées dans les tableaux explicatifs IX à XV. Lors de leur interprétation, on devra se rappeler que les erreurs en fin de période sont cumulatives sur une période de cinq ans.

Census Family Estimates

Errors arising from estimation methods and from data sources other than census are difficult to estimate but are not thought to be negligible. Two types of bias can be distinguished: those related to the estimation of components for which direct statistical information is not available, and those related to the events which are considered to cause formation or dissolution of families but are not taken into account in the estimation procedure due to lack of statistical information. The first group encompasses the migration of families (international and interprovincial), dissolution of families due to death of married, widowed or divorced persons, the formation or dissolution of families related to common-law union and changes in the number of non-permanent residents' families. The second group includes: a) the formation of families by birth of a child whose parent is either a non-family person or who is a child living with a family, b) dissolution of families due to separation, annulment of a legal marriage, death or departure of a sole child in a lone-parent family.

Finally, errors are caused by the conceptual differences between the base (the family universe of the census) and components of change of census families (estimated using census data and statistics from a registration of demographic events). They arise from the fact that families belonging to collective households are not taken into account in census tabulations while events occurring to the members in collective households or to non-family persons living in collective households are compiled in the vital statistics by the Health Statistics Division. The magnitude of bias attributable to these differences is unknown.

Estimations des familles de recensement

Les erreurs provenant des méthodes d'estimation et des sources de données autres que le recensement sont difficiles à estimer mais ne sont pas négligeables pour autant. On peut distinguer deux types de biais : ceux reliés à l'estimation des composantes pour lesquelles des informations statistiques directes ne sont pas disponibles et ceux reliés aux événements permettant la formation ou la dissolution des familles, mais dont on ne tient pas compte dans la procédure d'estimation, du fait d'un manque de données. Le premier type de biais touche la migration des familles (internationale et interprovinciale), la dissolution des familles due au décès de personnes mariées, veuves ou divorcées, la formation ou la dissolution de familles créées par union consensuelle et le changement dans le nombre de familles de résidents non permanents. Le second type de biais inclut : a) la formation de familles par la naissance d'un enfant pour lequel le parent est, ou bien une personne ne vivant pas en famille, ou bien le parent est un enfant vivant en famille, b) la dissolution de familles due à la séparation, l'annulation d'un mariage légal, le décès ou le départ d'un enfant unique dans une famille monoparentale.

Finalement, les erreurs proviennent aussi de différences conceptuelles entre la base (l'univers de la famille au recensement) et les composantes du changement des familles de recensement (estimations utilisant les données de recensement et les statistiques d'enregistrement des événements démographiques). Ces erreurs proviennent du fait que les familles appartenant à l'univers des ménages collectifs sont exclues des tabulations du recensement, alors que les événements arrivant aux personnes appartenant aux ménages collectifs, ou aux personnes ne vivant pas en famille dans les ménages collectifs sont compilées dans les statistiques de l'état civil par la Division des statistiques sur la santé. L'ampleur du biais attribuable à ces différences est inconnue.

TEXT TABLES - TABLEAUX EXPLICATIFS

Text Table I. Sources and References of Data Used to Generate the Postcensal Population Estimates, 1995 and 1996

Tableau explicatif I. Sources et références des données utilisées pour la production des estimations postcensitaires de la population, 1995 et 1996

Data Sources and References	Sources de données et références
Base: June 4, 1991 Census adjusted to July 1 and for net undercount :	Point de départ : Recensement du 4 juin 1991 rajusté au 1 ^{er} juillet et pour le sous-dénombrement net
<ul style="list-style-type: none"> Census of Canada, 1991, Catalogue no. 93-301. 	<ul style="list-style-type: none"> Recensement du Canada, 1991, n° 93-301 au catalogue.
Births and Deaths	Naissances et décès
<ul style="list-style-type: none"> Statistics Canada, Health Statistics Division, Catalogue no. 84-210-XPB, Annual. Statistics Canada, Demography Division, Catalogue no. 91-002-XPB, Quarterly, Table 2. 	<ul style="list-style-type: none"> Statistique Canada, Division des statistiques sur la santé, n° 84-210-XPB au catalogue, annuel. Statistique Canada, Division de la démographie, n° 91-002-XPB au catalogue, trimestriel, tableau 2.
Marriages	Mariages
<ul style="list-style-type: none"> Statistics Canada, Health Statistics Division, Catalogue no. 84-212-XPB, Annual. 	<ul style="list-style-type: none"> Statistique Canada, Division des statistiques sur la santé, n° 84-212-XPB au catalogue, annuel.
Divorces	Divorces
<ul style="list-style-type: none"> Statistics Canada, Health Statistics Division, Catalogue no. 84-213-XPB, Annual. 	<ul style="list-style-type: none"> Statistique Canada, Division des statistiques sur la santé, n° 84-213-XPB au catalogue, annuel.
Immigration	Immigration
<ul style="list-style-type: none"> Citizenship and Immigration Canada. 	<ul style="list-style-type: none"> Citoyenneté et Immigration Canada.
Emigration	Émigration
<ul style="list-style-type: none"> Statistics Canada, Demography Division and the U.S. Department of Justice. 	<ul style="list-style-type: none"> Statistique Canada, Division de la démographie et "The U.S. Department of Justice".
Non-permanent Residents	Résidents non permanents
<ul style="list-style-type: none"> Citizenship and Immigration Canada. 	<ul style="list-style-type: none"> Citoyenneté et Immigration Canada.
Returning Canadians	Canadiens de retour
<ul style="list-style-type: none"> Statistics Canada, Demography Division and Revenue Canada - Customs and Excise. 	<ul style="list-style-type: none"> Statistique Canada, Division de la démographie et Revenu Canada - Douanes et Accise.
Interprovincial Migration	Migration interprovinciale
<ul style="list-style-type: none"> 1995-1996: based on Child Tax Benefit files. 1994-1995: based on Child Tax Benefit and Income Tax files from Revenue Canada 	<ul style="list-style-type: none"> 1995-1996 : établis à partir des fichiers des prestations fiscales pour enfants. 1994-1995 : établis à partir des fichiers des prestations fiscales pour enfants et ceux de l'impôt de Revenu Canada
Intraprovincial Migration for Census Divisions.	Migration intraprovinciale, divisions de recensement
<ul style="list-style-type: none"> Revenue Canada Tax files. 	<ul style="list-style-type: none"> Revenu Canada (Impôt).

Text Table II. Sources and References of Data Used to Generate the Postcensal Estimates of Census Families

Tableau explicatif II. Sources et références des données utilisées pour la production des estimations postcensitaires des familles de recensement

Data Sources and References	Sources de données et références
Families	Familles
Base: June 4, 1991 Census, Catalogue no. 93-312, adjusted to July 1 and for net undercount.	Point de départ : Recensement du 4 juin 1991, n° 93-312 au catalogue, corrigé pour le sous-dénombrement net et rajusté au 1 ^{er} juillet
Marriages	Mariages
<ul style="list-style-type: none"> Statistics Canada, Health Statistics Division, Catalogue no. 84-212-XPB, Annual, Demography Division, Catalogue no. 91-002-XPB, Quarterly and 1991 Census data. 	<ul style="list-style-type: none"> Statistique Canada, Division des statistiques sur la santé, n° 84-212-XPB au catalogue, annuel, Statistique Canada, Division de la démographie, n° 91-002-XPB au catalogue, trimestriel et recensement de 1991.
Divorces	Divorces
<ul style="list-style-type: none"> Statistics Canada, Health Statistics Division, Catalogue no. 84-213-XPB, Annual and Demography Division. 	<ul style="list-style-type: none"> Statistique Canada, Division des statistiques sur la santé, n° 84-213-XPB au catalogue, annuel et Division de la démographie.
Deaths	Décès
<ul style="list-style-type: none"> Statistics Canada, Health Statistics Division, Catalogue no. 84-210-XPB, annual, Demography Division, Catalogue no. 91-002-XPB, Quarterly and 1991 Census data. 	<ul style="list-style-type: none"> Statistique Canada, Division des statistiques sur la santé, n° 84-210-XPB au catalogue, annuel, Statistique Canada, Division de la démographie, n° 91-002-XPB au catalogue, trimestriel et recensement de 1991.
Immigration	Immigration
<ul style="list-style-type: none"> Statistics Canada, Demography Division and Citizenship and Immigration Canada. 	<ul style="list-style-type: none"> Statistique Canada, Division de la démographie et Citoyenneté et Immigration Canada.
Emigration	Émigration
<ul style="list-style-type: none"> Statistics Canada, Demography Division and the U.S Department of Justice. 	<ul style="list-style-type: none"> Statistique Canada, Division de la démographie et "The U.S. Department of Justice".
Non-permanent Residents	Résidents non permanents
<ul style="list-style-type: none"> Statistics Canada, Demography Division, Citizenship and Immigration Canada and 1991 Census data. 	<ul style="list-style-type: none"> Statistique Canada, Division de la démographie, Citoyenneté et Immigration Canada et recensement de 1991.
Returning Canadians	Canadiens de retour
<ul style="list-style-type: none"> Statistics Canada, Demography Division, Revenue Canada - Customs and Excise and 1991 Census data. 	<ul style="list-style-type: none"> Statistique Canada, Division de la démographie, Revenu Canada - Douanes et Accise et recensement de 1991.
Interprovincial Migration	Migration interprovinciale
<ul style="list-style-type: none"> Statistics Canada, Demography Division - Produced using Child Tax Benefit files provided by Revenue Canada, Family Allowance files from Human Resources Development Canada and 1991 Census data. 	<ul style="list-style-type: none"> Statistique Canada, Division de la démographie. - Établie à partir des fichiers des prestations fiscales pour enfants de Revenu Canada, des allocations familiales de Développement des ressources humaines Canada ainsi que du recensement de 1991.
Common-law Unions	Unions consensuelles
<ul style="list-style-type: none"> Statistics Canada, Demography Division. - Produced using 1986 and 1991 Census data, Catalogue no. 93-310. 	<ul style="list-style-type: none"> Statistique Canada, Division de la démographie. - Établie à partir des données des recensements de 1986 et 1991, n° 93-310 au catalogue.

Text Table III. Estimated Net Undercoverage of Population for Canada, Provinces and Territories, 1986 and 1991 Censuses

Tableau explicatif III. Estimation du sous-dénombrement net de la population pour le Canada, les provinces et les territoires, aux recensements de 1986 et 1991

Area - Région	1986		1991(1)	
	Number - Nombre	(%)	Number - Nombre	(%)
CANADA	696,036	2.68	791,412	2.82
NFLD. - T.-N.	9,114	1.58	11,380	1.96
P.E.I. - Î.-P.-É.	2,258	1.75	1,221	0.93
N.S. - N.-É.	15,625	1.76	17,192	1.87
N.B. - N.-B.	16,351	2.25	24,157	3.23
QUE. - QC	160,581	2.40	179,793	2.54
ONT.	268,670	2.87	373,990	3.58
MAN.	26,625	2.44	20,338	1.83
SASK.	19,871	1.93	17,720	1.76
ALTA. - ALB.	60,175	2.48	51,262	1.97
B.C. - C.-B.	112,497	3.76	90,019	2.67
YUKON	1,068	4.35	1,148	3.97
N.W.T. - T.N.-O.	3,201	5.77	3,192	5.23

(1) Due to an overestimation of the undercoverage of females aged 0-4, as measured by the Reverse Record Check, this age group has been adjusted. - À cause d'une surestimation du sous-dénombrement dans l'étude de la Contre-vérification des dossiers chez les filles âgées de 0-4 ans, on a effectué un rajustement au sous-dénombrement pour ce groupe d'âge.

Source: Declos, M., 1993. Population Estimates Section. - Section des estimations démographiques.

Text Table IV. Estimated Net Undercoverage of Population by Sex and Age Group, Canada, 1986 and 1991 Censuses

Tableau explicatif IV. Estimation du sous-dénombrement net de la population selon le sexe et le groupe d'âge, Canada, aux recensements de 1986 et 1991

Sex and Age Group - Sexe et groupe d'âge	1986		1991(1)	
	Number -	(%)	Number -	(%)
	Nombre		Nombre	
Both sexes - Sexes réunis				
All Ages - Tous âges	696,036	2.68	791,412	2.82
0-4	32,955	1.79	43,043	2.21
5-14	61,304	1.68	78,335	2.03
15-19	55,332	2.79	56,975	2.96
20-24	181,397	7.45	147,909	7.01
25-34	191,161	4.05	263,591	5.14
35-44	71,880	1.94	105,952	2.37
45-54	28,452	1.11	34,024	1.13
55-64	39,311	1.66	28,230	1.16
65+	34,244	1.25	33,353	1.04
Males - Masculin				
All Ages - Tous âges	410,359	3.18	468,984	3.37
0-4	16,963	1.80	22,583	2.26
5-14	29,324	1.57	36,791	1.86
15-19	31,751	3.12	26,564	2.70
20-24	111,864	9.00	82,726	7.74
25-34	118,709	5.01	175,463	6.76
35-44	53,748	2.87	71,623	3.19
45-54	18,565	1.43	23,033	1.53
55-64	17,709	1.55	16,389	1.37
65+	11,726	1.02	13,812	1.03
Females - Féminin				
All Ages - Tous âges	285,677	2.18	322,428	2.28
0-4	15,992	1.78	20,460	2.15
5-14	31,980	1.80	41,544	2.20
15-19	23,581	2.45	30,411	3.23
20-24	69,533	5.84	65,183	6.26
25-34	72,452	3.08	88,128	3.48
35-44	18,132	0.99	34,329	1.54
45-54	9,887	0.77	10,991	0.74
55-64	21,602	1.76	11,841	0.96
65+	22,518	1.42	19,541	1.05

(1) Due to an overestimation of the undercoverage of females aged 0-4, as measured by the Reverse Record Check, this age group has been adjusted. - À cause d'une surestimation du sous-dénombrement dans l'étude de la Contre-vérification des dossiers chez les filles âgées de 0-4 ans, on a effectué un rajustement au sous-dénombrement pour ce groupe d'âge.

Source: Michalowski, M., 1993b. Population Estimates Section. - Section des estimations démographiques.

Text Table V. Estimated Net Undercoverage of Population by Sex and Marital Status, Canada, 1986 and 1991 Censuses

Tableau explicatif V. Estimation du sous-dénombrement net de la population selon le sexe et l'état matrimonial, Canada, aux recensements de 1986 et 1991

Sex and Marital Status - Sexe et état matrimonial	1986		1991(1)	
	Number - Nombre	(%)	Number - Nombre	(%)
Both Sexes - Sexes réunis	696,036	2.68	791,412	2.82
Married - Marié(e)s	188,615	1.48	228,389	1.65
Widowed - Veuf(ve)s	24,903	1.96	29,101	2.12
Divorced - Divorcé(e)s	41,320	5.64	44,588	4.67
Single - Célibataires	441,198	3.92	489,334	4.12
Age under 15 - Moins de 15 ans	94,259	1.72	121,378	2.09
15 years and over - 15 ans et plus	346,939	6.01	367,956	6.06
Males - Masculin	410,359	3.18	468,984	3.37
Married - Mariés	105,340	1.66	133,470	1.92
Widowed - Veufs	3,650	1.71	8,315	3.56
Divorced - Divorcés	23,069	7.69	39,077	9.71
Single - Célibataires	278,300	4.62	288,122	4.54
Age under 15 - Moins de 15 ans	46,287	1.67	59,374	1.99
15 years and over - 15 ans et plus	232,013	7.22	228,748	6.79
Females - Féminin	285,677	2.18	322,428	2.28
Married - Mariées	83,275	1.30	94,919	1.37
Widowed - Veuves	21,253	2.01	20,786	1.82
Divorced - Divorcées	18,251	4.22	5,511	1.00
Single - Célibataires	162,898	3.11	201,212	3.63
Age under 15 - Moins de 15 ans	47,972	1.79	62,004	2.19
15 years and over - 15 ans et plus	114,926	4.50	139,208	5.15

(1) Due to an overestimation of the undercoverage of females aged 0-4, as measured by the Reverse Record Check, this age group has been adjusted. - À cause d'une surestimation du sous-dénombrement dans l'étude de la Contre-vérification des dossiers chez les filles âgées de 0-4 ans, on a effectué un rajustement au sous-dénombrement pour ce groupe d'âge.

Source: Michalowski, M., 1993b. Population Estimates Section. - Section des estimations démographiques.

Text Table VI. Estimated Net Undercoverage of Census Families, Canada, Provinces and Territories, 1991 Census

Tableau explicatif VI. Estimation du sous-dénombrement net des familles de recensement, Canada, provinces et territoires, au recensement de 1991

Area - Région	Number - Nombre	Standard error - Erreur-type	(%)	Standard Error (%) - Erreur-type (%)
CANADA	153,297	9,508	2.04	0.12
NFLD. - T.-N.	2,117	610	1.38	0.39
P.E.I. - Î.-P.-É.	208	145	0.61	0.42
N.S. - N.-É.	2,278	736	0.92	0.30
N.B. - N.-B.	4,997	940	2.46	0.45
QUE. - QC	38,651	5,121	2.01	0.26
ONT.	68,997	6,710	2.47	0.23
MAN.	6,367	1,452	2.18	0.49
SASK.	4,182	1,709	1.60	0.64
ALTA. - ALB.	5,540	1,911	0.82	0.28
B.C. - C.-B.	19,092	3,421	2.11	0.37
YUKON	302	68	4.07	0.88
N.W.T. - T.N.-O.	566	102	4.26	0.74

Source: Statistics Canada, Social Survey Methods Division - unpublished data. - Statistique Canada, Division des méthodes d'enquêtes sociales - données non publiées.

Text Table VII. Net Undercoverage Rate Excluding Persons Living on Incompletely Enumerated Indian Reserves, 1986 and 1991

Tableau explicatif VII. Taux de sous-dénombrement net excluant les personnes vivant sur les réserves indiennes partiellement dénombrées, 1986 et 1991

Area - Région	1986 (%)	1991 (%)
NFLD. - T.-N.	1.58	1.96
P.E.I. - Î.-P.-É.	1.75	0.93
N.S. - N.-É.	1.76	1.87
N.B. - N.-B.	2.12	2.96
QUE. - QC	2.29	2.41
ONT.	2.74	3.43
MAN.	1.70	1.76
SASK.	1.87	1.72
ALTA. - ALB.	2.10	1.74
B.C. - C.-B.	3.57	2.58
YUKON	4.35	3.64
N.W.T. - T.N.-O.	5.77	5.23

Note: These rates were applied at the census division level to adjust the census counts for net census undercoverage. Persons living on incompletely enumerated Indian reserves were added independently.

Nota: Ces taux ont été appliqués au niveau des divisions de recensement pour rajuster les effectifs du recensement pour le sous-dénombrement net. Les personnes vivant sur les réserves indiennes partiellement dénombrées ont été rajoutées de façon indépendante.

Source: Population Estimates Section. - Section des estimations démographiques.

Text Table VIII. Estimates of Persons Living on Incompletely Enumerated Indian Reserves, 1991

Tableau explicatif VIII. Estimations des personnes vivant dans les réserves indiennes partiellement dénombrées, 1991

	Estimates	Coefficient of variation (%)
Geography - Géographie	-	-
	Estimations	Coefficient de variation (%)
Canada	37,623	1.93
New Brunswick - Nouveau-Brunswick	2,065	8.32
Northumberland	1,162	11.50
York	308	24.20
Victoria	595	13.20
Quebec - Québec	9,553	4.40
Communauté urbaine de Québec	1,127	9.64
Roussillon	5,844	5.75
Le Haut-St-Laurent	1,558	10.80
Deux-Montagnes	714	15.90
La Vallée-de-la-Gatineau	310	24.10
Ontario	15,499	2.39
Stormont, Dundas and Glengarry	825	14.80
Hastings	962	10.40
Haldimand-Norfolk	611	...
Brant	4,547	...
Lambton	902	14.10
Middlesex	1,960	8.72
Renfrew	264	19.80
Nipissing	171	32.30
Parry Sound	105	31.10
Manitoulin	189	27.60
Timiskaming	19	71.80
Algoma	2,027	6.82
Thunder Bay	94	33.10
Kenora	2,823	6.53
Manitoba	748	6.20
Division No. 2	540	...
Division No. 16	208	22.30
Saskatchewan	376	16.60
Division No. 17	376	16.60
Alberta	6,206	5.15
Division No. 8	2,586	8.43
Division No. 11	828	14.80
Division No. 12	2,100	8.03
Division No. 16	360	22.30
Division No. 17	332	17.70
British Columbia - Colombie-Britannique	3,077	6.47
Capital	218	27.70
Cowichan Valley	112	39.80
Comox-Strathcona	178	...
Powell River	708	12.10
Sunshine Coast	44	48.10
Squamish-Lillooet	1,481	10.20
Thompson-Nicola	67	...
Cariboo	210	22.20
Central Coast	59	54.20
Yukon	99	32.20
Yukon	99	32.20

... Not applicable. - N'ayant pas lieu de figurer.

Source: Lebrasseur, D. Estimation of Population and Occupied Private Dwelling Counts for Incompletely Enumerated Indian Reserves and Estimation of Certain Basic Characteristics of this Population. Statistics Canada, August, 1992. - Estimations des chiffres de population, de ceux des logements privés occupés des réserves indiennes partiellement dénombrées ainsi que l'estimation de certaines caractéristiques de base de cette population. Statistique Canada, août 1992.

Text Table IX. Error of Closure of the Estimates of Total Population, Canada, Provinces and Territories, July 1, 1986 and 1991

Tableau explicatif IX. Erreur en fin de période des estimations de la population totale du Canada, des provinces et des territoires, 1^{er} juillet, 1986 et 1991

Area - Région	1986		1991	
	Number - Nombre	(%)	Number - Nombre	(%)
CANADA	82,773	0.32	57,690	0.21
NFLD. - T.-N.	10,522	1.82	7,671	1.32
P.E.I. - Î.-P.-É.	339	0.26	2,818	2.15
N.S. - N.-É.	3,024	0.34	4,792	0.52
N.B. - N.-B.	7,025	0.97	-1,252	-0.17
QUE. - QC	50,443	0.75	7,212	0.10
ONT.	-4,752	-0.05	-6,130	-0.06
MAN.	-1,929	-0.18	9,983	0.90
SASK.	-548	-0.05	13,037	1.29
ALTA. - ALB.	25,182	1.03	15,236	0.59
B.C. - C.-B.	-2,995	-0.10	7,423	0.22
YUKON	-1,466	-5.92	-905	-3.12
N.W.T. - T.N.O.	-2,072	-3.74	-2,195	-3.59

Note: The error of closure is equal to the July 1 postcensal estimates minus the census count adjusted to July 1 and for net undercount. The percentage is: error of closure, divided by the census count adjusted to July 1 and for net undercount, multiplied by 100.

Nota: L'erreur en fin de période est égale à la différence entre l'estimation postcensitaire de la population au 1^{er} juillet et les chiffres du recensement rajustés au 1^{er} juillet et pour le sous-dénombrement net. Le pourcentage est égal à l'erreur en fin de période, divisée par les chiffres du recensement rajustés au 1^{er} juillet et pour le sous-dénombrement net, le tout multiplié par 100.

Source: Population Estimates Section. - Section des estimations démographiques.

Text Table X. Error of Closure of the Estimates of Population by Sex and Age Group, Canada, July 1, 1991

Tableau explicatif X. Erreur en fin de période des estimations de la population selon le sexe et le groupe d'âge, Canada, 1^{er} juillet 1991

Age group - Groupe d'âge	Both sexes - Sexes réunis		Males - Masculin		Females - Féminin	
	Number - Nombre	(%)	Number - Nombre	(%)	Number - Nombre	(%)
All ages - Tous âges	57,690	0.21	30,653	0.22	27,037	0.19
0-4	5,997	0.31	3,496	0.35	2,501	0.26
5-9	-33,143	-1.70	-12,876	-1.29	-20,267	-2.12
10-14	-19,007	-0.99	-7,418	-0.76	-11,589	-1.24
15-19	-30,280	-1.57	-16,383	-1.66	-13,897	-1.48
20-24	12,008	0.57	15,156	1.42	-3,148	-0.30
25-29	88,343	3.49	50,594	3.95	37,749	3.03
30-34	21,368	0.82	11,053	0.84	10,315	0.80
35-39	30,146	1.29	11,556	0.98	18,590	1.59
40-44	-24,434	-1.14	-12,760	-1.18	-11,674	-1.10
45-49	8,811	0.53	8,317	0.99	494	0.06
50-54	-3,891	-0.29	-2,582	-0.38	-1,309	-0.20
55-59	-5,813	-0.47	-7,240	-1.17	1,427	0.23
60-64	6,318	0.53	279	0.05	6,039	0.99
65-69	-9,873	-0.91	-6,935	-1.39	-2,938	-0.50
70-74	-489	-0.06	-3,037	-0.83	2,548	0.54
75-79	4,335	0.70	-229	-0.09	4,564	1.24
80-84	4,667	1.22	446	0.31	4,221	1.76
85-89	3,964	2.06	848	1.36	3,116	2.39
90 and over - 90 et plus	-1,337	-1.40	-1,632	-6.40	295	0.42

Note: The error of closure is equal to the July 1, 1991 postcensal estimates minus the 1991 Census count adjusted to July 1 and for net undercount. The percentage is: error of closure, divided by the 1991 Census count adjusted to July 1 and for net undercount, multiplied by 100.

Nota: L'erreur en fin de période est égale à la différence entre l'estimation postcensitaire de la population au 1^{er} juillet 1991 et les chiffres du recensement de 1991 rajustés au 1^{er} juillet et pour le sous-dénombrement net. Le pourcentage est égal à l'erreur en fin de période, divisée par les chiffres du recensement de 1991 rajustés au 1^{er} juillet et pour le sous-dénombrement net, le tout multiplié par 100.

Source: Michalowski, M., 1993b. Population Estimates Section. - Section des estimations démographiques.

Text Table XI. Error of Closure of the Estimates of Population Aged 15 Years and Over, by Sex and Marital Status, Canada, July 1, 1991

Tableau explicatif XI. Erreur en fin de période des estimations de la population âgée de 15 ans et plus selon le sexe et l'état matrimonial, Canada, 1^{er} juillet 1991

Marital Status - État matrimonial	Both Sexes - Sexes réunis		Males - Masculin		Females - Féminin	
	Number - Nombre	(%)	Number - Nombre	(%)	Number - Nombre	(%)
All statuses - Tous états	103,843	0.47	47,451	0.43	56,392	0.50
Single - Célibataires	405,564	6.68	214,428	6.36	191,136	7.07
Married - Marié(e)s	-527,193	-3.80	-276,259	-3.97	-250,934	-3.62
Widowed - Veuf(ve)s	17,670	1.28	7,175	3.06	10,495	0.92
Divorced - Divorcé(e)s	207,802	21.74	102,107	25.32	105,695	19.13

Note: The error of closure is equal to the July 1, 1991 postcensal estimates minus the 1991 Census count adjusted to July 1 and for net undercount. The percentage is: error of closure, divided by the 1991 Census count adjusted to July 1 and for net undercount, multiplied by 100.

Nota: L'erreur en fin de période est égale à la différence entre l'estimation postcensitaire de la population au 1^{er} juillet 1991 et les chiffres du recensement de 1991 rajustés au 1^{er} juillet et pour le sous-dénombrement net. Le pourcentage est égal à l'erreur en fin de période, divisée par les chiffres du recensement de 1991 rajustés au 1^{er} juillet et pour le sous-dénombrement net, le tout multiplié par 100.

Source: Michalowski, M., 1993b. Population Estimates Section. - Section des estimations démographiques.

Text Table XII. Error of Closure of Census Family Estimates, Canada, Provinces and Territories, July 1, 1991

Tableau explicatif XII. Erreur en fin de période des estimations des familles de recensement, Canada, provinces et territoires, 1^{er} juillet 1991

Area -	Number -	(%)
Région	Nombre	
CANADA	-131,574	-1.79
NFLD. - T.-N.	1,961	1.30
P.E.I. - Î.-P.-É.	761	2.24
N.S. - N.-É.	-2,107	-0.86
N.B. - N.-B.	284	0.14
QUE. - QC	-30,509	-1.62
ONT.	-48,558	-1.78
MAN.	-5,311	-1.86
SASK.	-4,647	-1.80
ALTA. - ALB.	-8,339	-1.25
B.C. - C.-B.	-35,512	-3.99
YUKON	293	4.11
N.W.T. - T.N-O.	110	0.86

Note: The error of closure is equal to the July 1 postcensal estimates minus the census count adjusted to July 1 but unadjusted for net undercount. The percentage is: error of closure, divided by the census count adjusted to July 1 but unadjusted for net undercount, multiplied by 100.

Nota: L'erreur en fin de période est égale à la différence entre l'estimation postcensitaire de la population au 1^{er} juillet et les chiffres du recensement rajustés au 1^{er} juillet mais sans correction pour le sous-dénombrement net. Le pourcentage est égal à l'erreur en fin de période, divisée par les chiffres du recensement rajustés au 1^{er} juillet mais sans correction pour le sous-dénombrement net, le tout multiplié par 100.

Source: Population Estimates Section. - Section des estimations démographiques.

Text Table XIII. Distribution of Census Divisions (CDs) by Magnitude of Error of Closure, Canada, Provinces and Territories, July 1, 1991

Tableau explicatif XIII. Répartition des divisions de recensement (DR) selon l'importance de l'erreur en fin de période pour le Canada, les provinces et les territoires, 1^{er} juillet 1991

Error of Closure - Erreur en fin de période	CANADA	NFLD. T.-N.	P.E.I. Î.-P.-É.	N.S. N.-É.	N.B. N.-B.	QUE. QC	ONT.	MAN.	SASK.	ALTA. ALB.	B.C. C.-B.	YUKON	N.W.T. T.N.-O.
< 1.0 %	74	1	-	5	7	20	23	4	3	4	7	-	-
1.0 % - 1.9 %	81	1	1	8	5	27	18	5	3	5	7	-	1
2.0 % - 2.9 %	60	5	1	4	-	23	7	3	5	4	6	-	2
3.0 % - 3.9 %	32	3	1	-	-	10	1	3	3	4	5	1	1
4.0 % +	43	-	-	1	3	19	-	8	4	2	5	-	1
Total # of CDs # total des DR	290	10	3	18	15	99	49	23	18	19	30	1	5
AAE(1) (%) EAM(1) (%)	2.26	2.40	2.39	1.64	1.82	2.52	1.20	3.04	2.70	2.43	1.54	3.13	2.94
Provincial Error (%) Erreur provinciale (%)	0.21	1.32	2.15	0.52	-0.17	0.10	-0.06	0.90	1.30	0.59	0.22	-3.13	-3.60
# of CDs with positive error # de DR ayant une erreur positive	186	9	3	11	10	62	29	14	15	15	18	-	-

(1) AAE is the average absolute error of closure. The error of closure is equal to the July 1, 1991 postcensal estimates minus the 1991 Census count adjusted to July 1 and for net undercount. The percentage is: error of closure, divided by the 1991 Census count adjusted to July 1 and for net undercount, multiplied by 100. Absolute values are used for the distribution by size of error.

(1) EAM est l'erreur absolue moyenne en fin de période. L'erreur en fin de période est égale à la différence entre l'estimation postcensitaire de la population au 1^{er} juillet 1991 et les chiffres du recensement de 1991 rajustés au 1^{er} juillet et pour le sous-dénombrement net. Le pourcentage est égal à l'erreur en fin de période, divisée par les chiffres du recensement de 1991 rajustés au 1^{er} juillet et pour le sous-dénombrement net, le tout multiplié par 100. Les valeurs absolues sont utilisées pour la répartition des erreurs par grandeur.

Source: Population Estimates Section. - Section des estimations démographiques.

Text Table XIV. Error of Closure of the Estimates of Total Population for Canada and Census Metropolitan Areas (CMAs), July 1, 1991

Tableau explicatif XIV. Erreur en fin de période des estimations de la population totale, Canada et les régions métropolitaines de recensement (RMR), 1^{er} juillet 1991

Census Metropolitan Areas(1)	Number	(%)
-	-	
Régions métropolitaines de recensement(1)	Nombre	
CANADA	57,690	0.21
All CMAs - Ensemble des RMR	-69,204	-0.40
Calgary	-1,192	-0.16
Chicoutimi-Jonquière	1,134	0.69
Edmonton	-3,792	-0.44
Halifax	-3,532	-1.08
Hamilton	-512	-0.08
Kitchener	1,402	0.38
London	-3,051	-0.77
Montréal	-4,940	-0.15
Oshawa	-134	-0.05
Ottawa-Hull	-9,943	-1.04
Ontario	-6,341	-0.88
Québec	-3,598	-1.54
Québec	-9,390	-1.42
Regina	-96	-0.05
St. Catharines-Niagara	3,086	0.82
St. John's	-679	-0.39
Saint John	-3,011	-2.32
Saskatoon	-1,020	-0.48
Sherbrooke	-1,160	-0.81
Sudbury	-680	-0.42
Thunder Bay	110	0.09
Toronto	-25,524	-0.63
Trois-Rivières	-3,043	-2.18
Vancouver	-8,046	-0.49
Victoria	-1,163	-0.39
Windsor	4,681	1.72
Winnipeg	1,287	0.19

(1) Based on geographical boundaries as delineated in the 1991 Census. - Selon le découpage géographique en vigueur lors du recensement de 1991.

Note: The error of closure is equal to the July 1 postcensal estimates minus the census count adjusted to July 1 and for net undercount. The percentage is: error of closure, divided by the census count adjusted to July 1 and for net undercount, multiplied by 100.

Nota: L'erreur en fin de période est égale à la différence entre l'estimation postcensitaire de la population au 1^{er} juillet et les chiffres du recensement rajustés au 1^{er} juillet et pour le sous-dénombrement net. Le pourcentage est égal à l'erreur en fin de période, divisée par les chiffres du recensement rajustés au 1^{er} juillet et pour le sous-dénombrement net, le tout multiplié par 100.

Source: Population Estimates Section. - Section des estimations démographiques.

Text Table XV. Error of Closure, Census Divisions (CDs) and Census Metropolitan Areas (CMAs) by Age Group, July 1, 1991

Tableau explicatif XV. Erreur en fin de période des divisions (DR) et des régions métropolitaines de recensement (RMR) selon le groupe d'âge, 1^{er} juillet 1991

Region - Région	Age Group - Groupe d'âge							
	0-9	10-19	20-29	30-39	40-49	50-59	60-69	70+
	(in percentage - en pourcentage)							
All CDs - Ensemble des DR								
Absolute Average Error - Erreur absolue moyenne	3.11	2.71	9.34	3.46	3.10	2.41	2.95	3.11
Total CMAs - Ensemble des RMR	-1.38	-2.25	-1.10	1.68	-0.46	0.32	-0.41	1.45
Calgary	-1.24	-0.92	-1.48	1.20	0.09	1.37	-0.48	1.88
Chicoutimi-Jonquière	-0.16	-0.14	4.46	2.29	-1.65	-0.16	-1.74	-0.02
Edmonton	-1.29	-1.09	-1.76	0.67	0.93	0.49	-0.42	1.03
Halifax	0.31	-2.42	-1.85	-1.05	-2.02	-0.11	1.29	2.30
Hamilton	-1.02	-2.98	-0.01	1.64	0.08	0.17	-0.22	1.37
Kitchener	-2.25	-1.38	-1.52	4.08	3.16	1.30	0.04	1.22
London	-2.38	-2.12	-1.96	2.75	0.13	0.68	1.03	0.78
Montréal	-1.07	-2.04	-1.29	2.72	0.12	0.06	-1.13	1.30
Oshawa	-3.08	-3.15	-1.65	4.15	2.31	0.75	-0.70	1.76
Ottawa-Hull	-3.87	-2.05	-2.97	0.99	-1.44	1.26	1.09	4.06
Ontario	-4.29	-2.81	-2.78	1.47	-1.80	1.95	1.77	5.24
Québec	-2.70	0.13	-3.54	-0.36	-0.31	-1.00	-1.33	-1.55
Québec	-2.63	-1.13	-3.60	-0.69	0.05	-1.55	-1.59	1.25
Regina	1.58	-1.57	-1.23	0.18	1.88	0.48	-0.96	1.06
St. Catharines-Niagara	-2.37	-0.97	4.34	1.31	0.49	-0.19	0.91	0.66
St. John's	2.08	-1.35	-2.30	-1.15	0.76	0.20	-0.12	0.56
Saint John	-2.69	-4.23	-1.00	-1.76	-1.67	-2.20	0.11	0.54
Saskatoon	1.48	-0.87	-5.18	1.20	2.47	1.45	-1.71	0.97
Sherbrooke	-1.39	0.17	-5.72	1.05	3.36	-0.17	-4.34	0.76
Sudbury	-2.76	-0.88	0.39	0.58	-0.15	0.56	-1.90	0.06
Thunder Bay	-2.23	-0.14	2.05	-0.30	1.90	-0.74	0.88	-0.80
Toronto	-1.30	-3.92	-0.85	2.87	-1.92	0.13	-0.56	0.95
Trois-Rivières	-4.66	0.62	-6.18	-3.69	1.88	-1.08	-3.17	-0.62
Vancouver	-1.51	-2.24	-0.42	0.04	-1.39	0.82	0.43	1.76
Victoria	-2.76	-2.04	-1.85	-1.76	-0.60	2.09	-0.16	3.54
Windsor	-1.35	0.38	4.24	3.47	2.60	0.85	-0.20	1.65
Winnipeg	1.32	-2.77	0.35	1.96	-1.23	0.62	0.52	2.40

(1) Based on geographical boundaries as delineated in the 1991 Census. - Selon le découpage géographique en vigueur lors du recensement de 1991.

Note: The error of closure is equal to the July 1 postcensal estimates minus the census count adjusted to July 1 and for net undercount. The percentage is: error of closure, divided by the census count adjusted to July 1 and for net undercount, multiplied by 100. The absolute error is averaged over Canada's 290 CDs.

Nota: L'erreur en fin de période est égale à la différence entre l'estimation postcensitaire de la population au 1^{er} juillet et les chiffres du recensement rajustés au 1^{er} juillet et pour le sous-dénombrement net. Le pourcentage est égal à l'erreur en fin de période, divisée par les chiffres du recensement rajustés au 1^{er} juillet et pour le sous-dénombrement net, le tout multiplié par 100. L'erreur absolue représente l'erreur moyenne des 290 DR du Canada.

Source: Population Estimates Section. - Section des estimations démographiques.

Text Table XVI. Net Interprovincial Migration, 1990-1991 from Various Sources

Tableau explicatif XVI. Solde migratoire interprovincial, 1990-1991 selon diverses sources

Area - Région	Sources		
	Tax File - Impôt	Census(1) - Recensement(1)	Family Allowance - Allocations familiales
NFLD. - T.-N.	-930	-126	-3,433
P.E.I. - Î.-P.-É.	-325	-391	-914
N.S. - N.-É.	-162	213	-607
N.B. - N.-B.	923	200	-630
QUE. - QC	-11,325	-7,690	-12,341
ONT.	-11,627	-22,301	-9,852
MAN.	-7,540	-4,609	-8,171
SASK.	-12,176	-9,941	-12,314
ALTA. - ALB.	8,983	7,502	7,782
B.C. - C.-B.	34,053	37,620	40,540
YUKON	243	88	368
N.W.T. - T.N.-O.	-117	-565	-428

(1) Based on one year mobility question. - Établie à partir de la question sur la mobilité - 1 an.

Note: From July 1993, preliminary estimates of interprovincial migration are produced using the Child Tax Benefit files instead of family allowance data. Therefore, this table can only be used as an indication of the relative accuracy of preliminary estimates of interprovincial migration.

Nota: À partir de juillet 1993, les estimations provisoires de la migration interprovinciale n'utilisent plus les fichiers des allocations familiales mais les fichiers de prestations fiscales pour enfants. Par conséquent, on peut se servir de ce tableau seulement comme indice d'exactitude des estimations provisoires de migration interprovinciale.

Source: Population Estimates Section. - Section des estimations démographiques.

Text Table XVII. Components of Population Growth, Canada, Provinces and Territories, 1995(PR) and 1996(PP)

Tableau explicatif XVII. Composantes de la croissance de la population, Canada, provinces et territoires, 1995(PR) et 1996(PP)

Components	Year ending June 30	CANADA	NFLD.	P.E.I.	N.S.	N.B.	QUE.	ONT.	MAN.	SASK.	ALTA.	B.C.	YUKON	N.W.T.
Composantes	Année se terminant le 30 juin	T.-N.	Î.-P.-É.	N.-É.	N.-B.	QC					ALB.	C.-B.		T.N.-O.
Births - Naissances	1995	384,571	6,239	1,719	11,103	8,905	90,084	147,147	16,412	14,013	39,601	47,346	473	1,529
		13.1	10.8	12.7	11.9	11.7	12.3	13.4	14.5	13.8	14.5	12.7	15.8	23.4
	1996	379,295	6,085	1,720	10,825	8,705	86,445	146,310	16,260	13,765	39,110	47,995	445	1,630
		12.7	10.6	12.6	11.5	11.4	11.7	13.1	14.3	13.5	14.1	12.6	14.4	24.6
Deaths - Décès	1995	209,435	4,111	1,143	8,072	5,894	51,849	78,166	9,243	8,244	15,632	26,716	124	241
		7.1	7.1	8.5	8.6	7.8	7.1	7.1	8.2	8.1	5.7	7.2	4.1	3.7
	1996	215,740	4,180	1,115	7,980	6,180	51,835	82,055	9,445	8,550	16,625	27,380	145	250
		7.2	7.3	8.2	8.5	8.1	7.0	7.3	8.3	8.4	6.0	7.2	4.7	3.8
Immigration	1995	215,470	614	188	3,575	659	26,138	117,576	3,749	2,138	16,381	44,228	91	133
		7.3	1.1	1.4	3.8	0.9	3.6	10.7	3.3	2.1	6.0	11.9	3.0	2.0
	1996	208,791	561	130	3,677	627	27,402	111,649	3,482	1,745	13,553	45,790	78	97
		7.0	1.0	1.0	3.9	0.8	3.7	10.0	3.1	1.7	4.9	12.0	2.5	1.5
Emigration - Émigration	1995	45,949	260	73	819	964	6,193	19,451	2,306	1,002	7,698	7,036	64	83
		1.6	0.4	0.5	0.9	1.3	0.8	1.8	2.0	1.0	2.8	1.9	2.1	1.3
	1996	47,230	269	75	843	986	6,363	19,999	2,368	1,027	7,907	7,238	66	89
		1.6	0.5	0.5	0.9	1.3	0.9	1.8	2.1	1.0	2.9	1.9	2.1	1.3
Net Non- permanent Residents - Solde des résidents non permanents	1995	-7,318	4	36	308	56	2,227	-14,531	701	445	613	2,929	-60	-46
		-0.2	-	0.3	0.3	0.1	0.3	-1.3	0.6	0.4	0.2	0.8	-2.0	-0.7
	1996	625	-688	130	-154	-87	403	-4,963	-346	257	-166	6,204	13	22
		-	-1.2	1.0	-0.2	-0.1	0.1	-0.4	-0.3	0.3	-0.1	1.6	0.4	0.3
Returning Canadians- Canadiens de retour	1995	22,387	139	37	380	453	3,064	9,557	1,067	474	3,738	3,409	32	37
		0.8	0.2	0.3	0.4	0.6	0.4	0.9	0.9	0.5	1.4	0.9	1.1	0.6
	1996	22,565	138	36	387	463	3,062	9,612	1,091	490	3,766	3,450	32	38
		0.8	0.2	0.3	0.4	0.6	0.4	0.9	1.0	0.5	1.4	0.9	1.0	0.6
Net Interprovincial Migration - Solde migratoire interprovincial	1995	-	-7,230	288	-2,555	-689	-9,046	-1,740	-3,070	-3,380	-499	27,874	288	-241
		-	-12.5	2.1	-2.7	-0.9	-1.2	-0.2	-2.7	-3.3	-0.2	7.5	9.6	-3.7
	1996	-	-7,573	880	-893	-228	-13,217	-5,579	-1,946	-743	5,739	23,460	801	-701
		-	-13.2	6.4	-0.9	-0.3	-1.8	-0.5	-1.7	-0.7	2.1	6.2	25.9	-10.6
Total Growth - Accroissement total	1995	359,726	-4,605	1,052	3,920	2,526	54,425	160,392	7,310	4,444	36,504	92,034	636	1,088
		12.2	-8.0	7.8	4.2	3.3	7.4	14.6	6.5	4.4	13.4	24.8	21.2	16.7
	1996	348,306	-5,926	1,706	5,019	2,314	45,897	154,975	6,728	5,937	37,470	92,281	1,158	747
		11.7	-10.3	12.5	5.3	3.0	6.2	13.9	5.9	5.8	13.5	24.2	37.5	11.3

Source: Population Estimates Section. - Section des estimations démographiques.

Text Table XVIII. Population by Broad Age Groups, Canada, Provinces and Territories, July 1, 1976 and 1996

Tableau explicatif XVIII. Population par grand groupe d'âge, Canada, provinces et territoires, 1^{er} juillet, 1976 et 1996

Provinces/ Territories - Provinces/ territoires	1976			1996		
	Total Population	0-14 years	65 years and over	Total Population	0-14 years	65 years and over
	-	-	-	-	-	-
	Population totale	0-14 ans	65 ans et plus	Population totale	0-14 ans	65 ans et plus
NFLD. - T.-N.	563,893	188,600	36,818	570,711	111,527	60,237
P.E.I. - Î.-P.-É.	118,768	33,283	13,277	137,312	29,207	17,852
N.S. - N.-É.	836,603	224,595	81,114	942,796	183,262	120,480
N.B. - N.-B.	691,536	195,406	61,759	762,501	146,831	95,619
QUE. - QC	6,420,452	1,579,848	489,831	7,389,137	1,388,790	896,672
ONT.	8,432,125	2,094,649	745,871	11,252,425	2,256,407	1,377,174
MAN.	1,033,736	266,507	107,203	1,143,524	246,687	155,402
SASK.	933,795	249,837	102,777	1,022,537	233,735	148,546
ALTA. - ALB.	1,874,320	508,553	139,320	2,789,528	625,643	273,930
B.C. - C.-B.	2,545,025	607,691	245,676	3,855,140	745,212	492,794
YUKON	22,605	6,520	666	31,452	7,414	1,428
N.W.T. - T.N.-O.	44,637	16,777	1,226	66,568	21,525	2,035
CANADA	23,517,495	5,972,266	2,025,538	29,963,631	5,996,240	3,642,169

Text Table XIX. Indicators of the Age Structure, Canada, Provinces and Territories, July 1, 1976 and 1996
Tableau explicatif XIX. Indicateurs de la structure par âge, Canada, provinces et territoires, 1^{er} juillet, 1976 et 1996

Provinces/ Territories - Provinces/ territoires	1976		1996		Variation 1976-1996			Ratio 65+ / 0-14	
	0-14 years	65 years and over	0-14 years	65 years and over	Total Population	0-14 years	65 years and over	1976	1996
	-	-	-	-	-	-	-		
	0-14 ans	65 ans et plus	0-14 ans	65 ans et plus	Population totale	0-14 ans	65 ans et plus		
	(in percentage - en pourcentage)								
NFLD. - T.-N.	33.4	6.5	19.5	10.6	1.2	-40.9	63.6	19.5	54.0
P.E.I. - Î.-P.-É.	28.0	11.2	21.3	13.0	15.6	-12.2	34.5	39.9	61.1
N.S. - N.-É.	26.8	9.7	19.4	12.8	12.7	-18.4	48.5	36.1	65.7
N.B. - N.-B.	28.3	8.9	19.3	12.5	10.3	-24.9	54.8	31.6	65.1
QUE. - QC	24.6	7.6	18.8	12.1	15.1	-12.1	83.1	31.0	64.6
ONT.	24.8	8.8	20.1	12.2	33.4	7.7	84.6	35.6	61.0
MAN.	25.8	10.4	21.6	13.6	10.6	-7.4	45.0	40.2	63.0
SASK.	26.8	11.0	22.9	14.5	9.5	-6.4	44.5	41.1	63.6
ALTA. - ALB.	27.1	7.4	22.4	9.8	48.8	23.0	96.6	27.4	43.8
B.C. - C.-B.	23.9	9.7	19.3	12.8	51.5	22.6	100.6	40.4	66.1
YUKON	28.8	2.9	23.6	4.5	39.1	13.7	114.4	10.2	19.3
N.W.T. - T.N.-O.	37.6	2.7	32.3	3.1	49.1	28.3	66.0	7.3	9.5
CANADA	25.4	8.6	20.0	12.2	27.4	0.4	79.8	33.9	60.7

Source: Demography Division, Population Estimates Section. - Division de la démographie, Section des estimations démographiques.

Text Table XX. Components of Growth for Census Families, Canada, Provinces and Territories, 1995(PR) and 1996(PP)

Tableau explicatif XX. Composantes de la croissance des familles de recensement, Canada, provinces et territoires, 1995(PR) et 1996(PP)

Components - Composantes	Year Ending June 30 - Année se terminant le 30 juin	CANADA	NFLD. - T.-N.	P.E.I. - Î.-P.-É.	N.S. - N.-É.	N.B. - N.-B.	QUE. - QC	ONT.	MAN.	SASK.	ALTA. - ALB.	B.C. - C.-B.	YUKON	N.W.T. - T.N.-O.
Marriages - Mariages	1995	121,757	2,550	664	3,949	3,122	18,695	51,910	4,936	4,194	13,442	18,010	119	166
	1996	118,038	2,406	636	3,756	2,970	18,007	49,802	4,823	3,982	13,185	18,182	112	177
Divorces	1995	51,570	394	101	994	780	8,712	25,500	1,414	1,190	4,109	8,276	58	42
	1996	51,393	393	93	997	787	9,044	25,237	1,412	1,170	4,177	7,982	54	47
Death of Spouse - Décès du conjoint	1995	67,058	1,197	344	2,479	1,783	16,154	25,092	2,918	2,832	4,885	9,322	22	30
	1996	69,103	1,216	332	2,456	1,878	16,126	26,337	2,987	2,952	5,212	9,553	25	29
Death of Widowed - Divorced Persons - Décès des personnes veuf(ves) ou divorcé(e)s	1995	8,971	284	59	416	323	2,476	3,284	358	283	621	841	5	21
	1996	9,221	289	58	410	336	2,480	3,448	365	290	657	860	6	22
Common-law Unions- Unions consensuelles	1995	50,250	847	163	1,336	1,319	23,355	9,619	1,283	1,085	3,439	7,438	87	279
	1996	50,782	742	178	1,397	1,317	22,946	9,840	1,294	1,183	3,699	7,799	131	256
Immigrant Families - Familles immigrantes	1995	55,556	144	51	796	175	6,299	30,039	985	571	4,310	12,129	28	29
	1996	55,329	145	35	851	185	6,699	29,271	978	474	3,681	12,955	23	32
Emigrant Families - Familles émigrantes	1995	12,146	70	24	248	264	1,674	5,032	655	273	2,004	1,865	17	20
	1996	11,845	75	22	249	293	1,654	4,953	570	257	1,937	1,799	16	20
Net Non-permanent Resident Families - Solde des familles des résidents non permanents	1995	-2,900	-53	5	77	3	341	-3,616	134	76	-148	310	-17	-12
	1996	511	-77	21	-25	-25	149	-676	-51	33	-8	1,168	-	2
Returning Canadian Families - Familles des Canadiens de retour	1995	5,869	36	10	100	119	803	2,505	280	124	980	894	8	10
	1996	5,912	36	9	101	121	803	2,519	286	128	987	904	8	10
Net Interprovincial Migration - Solde migratoire interprovincial	1995	-	-880	241	-733	127	-3,159	-451	-322	-384	-794	6,011	57	287
	1996	-	-703	304	-262	528	-2,735	-2,467	-307	505	1,863	2,840	292	142
Total Growth - Accroissement total	1995	90,787	699	606	1,388	1,715	17,318	31,098	1,951	1,088	9,610	24,488	180	646
	1996	89,010	576	678	1,706	1,802	16,565	28,314	1,689	1,636	11,424	23,654	465	501

Source: Population Estimates Section. - Section des estimations démographiques.

STATISTICAL TABLES - TABLEAUX STATISTIQUES

ABBREVIATIONS

<	Less than.
-	Nil or zero.
..	Figures not available.
D	Final data.
ID	Final intercensal estimates.
IR	Revised intercensal estimates, adjusted for net undercoverage.
N.P.R.	Net change of non-permanent residents.
P	Preliminary data.
PD	Final postcensal estimates.
PP	Preliminary postcensal estimates.
PR	Updated postcensal estimates.
R	Updated data.
R.C.	Returning Canadians.
T.F.R	Total Fertility Rate.

ABRÉVIATIONS

<	Plus petit que.
-	Néant ou zéro.
..	Nombres indisponibles.
D	Données définitives.
ID	Estimations intercensitaires définitives.
IR	Estimations intercensitaires révisées, rajustées pour le sous-dénombrement net.
N.P.R.	Solde des résidents non permanents.
P	Données provisoires.
PD	Estimations postcensitaires définitives.
PP	Estimations postcensitaires provisoires.
PR	Estimations postcensitaires mises à jour.
R	Données mises à jour.
R.C.	Canadiens de retour.
I.S.F.	Indice synthétique de fécondité.

Table 1.1 Total Population of Canada, Provinces and Territories, as of July 1, 1971 to 1996

Tableau 1.1 Population totale du Canada, des provinces et des territoires au 1^{er} juillet, 1971 à 1996

Year - Année	CANADA	NFLD. - T.-N.	P.E.I. - Î.-P.-É.	N.S. - N.-É.	N.B. - N.-B.	QUE. - QC	ONT.	MAN.	SASK.	ALTA. - ALB.	B.C. - C.-B.	YUKON	N.W.T. - T.N.-O.
1971(IR)	22,026,421	532,879	112,838	799,274	644,366	6,155,565	7,868,410	1,000,806	934,402	1,671,873	2,250,192	19,119	36,697
1972(IR)	22,284,545	541,248	113,682	804,127	650,696	6,194,358	7,982,285	1,003,592	923,106	1,699,999	2,312,107	20,272	39,073
1973(IR)	22,559,471	547,775	114,815	814,141	658,674	6,235,173	8,094,443	1,009,304	914,223	1,730,988	2,377,598	21,279	41,058
1974(IR)	22,874,718	551,239	116,130	820,389	666,725	6,290,588	8,222,900	1,020,158	910,703	1,760,035	2,453,210	21,202	41,439
1975(IR)	23,209,191	557,621	117,866	828,071	679,016	6,352,355	8,338,147	1,026,933	919,621	1,813,856	2,510,502	22,043	43,160
1976(IR)	23,517,495	563,893	118,768	836,603	691,536	6,420,452	8,432,125	1,033,736	933,795	1,874,320	2,545,025	22,605	44,637
1977(IR)	23,796,383	566,623	120,181	841,234	697,827	6,455,058	8,525,642	1,040,002	947,019	1,953,628	2,581,202	22,977	44,990
1978(IR)	24,036,347	568,609	121,894	846,128	701,585	6,463,435	8,613,307	1,043,259	954,177	2,028,695	2,625,764	23,884	45,610
1979(IR)	24,276,926	571,003	123,209	850,871	705,239	6,488,810	8,685,876	1,039,427	961,819	2,105,443	2,675,021	24,137	46,071
1980(IR)	24,593,341	574,209	123,966	854,577	708,134	6,528,214	8,770,079	1,036,689	969,662	2,201,195	2,755,485	24,479	46,652
1981(IR)	24,899,999	576,484	124,012	856,440	708,390	6,567,965	8,837,778	1,038,486	978,204	2,303,801	2,836,455	24,058	47,926
1982(IR)	25,201,902	576,283	124,163	861,964	710,385	6,600,625	8,951,383	1,048,893	989,856	2,377,494	2,886,253	24,653	49,950
1983(IR)	25,456,302	581,246	125,778	871,363	717,604	6,624,736	9,073,395	1,063,244	1,004,715	2,399,261	2,919,613	23,825	51,522
1984(IR)	25,701,754	581,826	126,976	879,566	723,356	6,654,706	9,206,209	1,074,099	1,018,601	2,398,586	2,960,557	24,147	53,125
1985(IR)	25,941,647	580,924	128,055	887,717	726,121	6,690,298	9,334,399	1,084,571	1,028,841	2,411,088	2,989,984	24,622	55,027
1986(IR)	26,203,819	578,083	128,832	892,140	727,660	6,733,782	9,477,181	1,094,049	1,032,879	2,438,703	3,020,374	24,761	55,375
1987(IR)	26,549,745	576,535	129,019	896,275	730,473	6,805,945	9,684,852	1,100,524	1,036,432	2,443,493	3,064,557	25,981	55,659
1988(IR)	26,894,785	576,200	129,744	900,237	733,060	6,860,428	9,884,365	1,104,668	1,031,717	2,463,022	3,128,197	26,886	56,261
1989(IR)	27,379,348	577,425	130,567	906,728	737,994	6,948,030	10,151,002	1,106,208	1,022,954	2,504,337	3,209,195	27,376	57,532
1990(IR)	27,790,593	578,884	131,037	912,510	742,955	7,020,654	10,341,419	1,108,382	1,010,825	2,556,405	3,300,142	28,026	59,354
1991(PD)	28,120,065	580,327	130,826	917,946	748,545	7,080,604	10,471,466	1,112,468	1,006,314	2,601,289	3,379,827	29,149	61,304
1992(PD)	28,542,213	583,382	131,631	924,623	752,962	7,161,244	10,646,359	1,117,563	1,008,004	2,646,752	3,476,868	30,268	62,557
1993(PR)	28,946,768	584,203	133,173	930,358	755,510	7,238,551	10,815,393	1,124,096	1,010,807	2,685,972	3,574,601	30,442	63,662
1994(PR)	29,255,599	581,242	134,554	933,857	757,661	7,288,815	10,937,058	1,129,486	1,012,156	2,715,554	3,670,825	29,658	64,733
1995(PR)	29,615,325	576,637	135,606	937,777	760,187	7,343,240	11,097,450	1,136,796	1,016,600	2,752,058	3,762,859	30,294	65,821
1996(PP)	29,963,631	570,711	137,312	942,796	762,501	7,389,137	11,252,425	1,143,524	1,022,537	2,789,528	3,855,140	31,452	66,568

Table 1.2 Total Population by Province, Territory and Census Division, July 1, 1991 to 1996

Tableau 1.2 Population totale par province, territoire et division de recensement au 1^{er} juillet, 1991 à 1996

Area ⁽¹⁾ - Région ⁽¹⁾	1991 PD (13)	1992 PD (13)	1993 PR (13)	1994 PR (13)	1995 PR (13)	1996 PP (16)
Newfoundland - Terre-Neuve	580,327	583,382	584,203	581,242	576,637	570,711
Division No. 1	258,636	260,857	262,011	261,177	260,357	258,203
Division No. 2	29,940	30,069	29,917	29,790	29,509	29,137
Division No. 3	24,738	24,670	24,682	24,472	24,009	23,454
Division No. 4	26,190	26,253	26,317	26,067	25,901	25,706
Division No. 5	46,222	46,403	46,462	46,360	45,798	45,447
Division No. 6	41,057	41,313	41,303	41,109	40,799	40,353
Division No. 7	44,019	44,304	44,384	44,107	43,673	43,170
Division No. 8	52,936	52,893	52,602	52,021	51,186	50,368
Division No. 9	25,550	25,470	25,510	25,130	24,461	23,968
Division No. 10	31,039	31,150	31,015	31,009	30,944	30,905
Prince Edward Island - Île-du-Prince-Édouard	130,826	131,631	133,173	134,554	135,606	137,312
Kings	19,482	19,582	19,744	19,829	19,941	20,280
Prince	43,596	43,406	43,953	44,574	45,079	45,762
Queens	67,748	68,643	69,476	70,151	70,586	71,270
Nova Scotia - Nouvelle-Écosse	917,946	924,623	930,358	933,857	937,777	942,796
Annapolis	24,094	23,873	23,695	23,397	23,109	23,307
Antigonish	19,569	19,701	19,960	20,014	20,048	19,956
Cape Breton	122,355	122,678	122,887	122,840	122,530	123,029
Colchester	48,625	49,199	49,744	50,176	50,364	50,492
Cumberland	34,911	34,875	34,997	35,090	34,971	35,090
Digby	21,656	21,735	21,618	21,509	21,360	21,310
Guysborough	11,933	11,840	11,711	11,627	11,464	11,273
Halifax	338,080	341,805	345,274	348,023	352,050	355,238
Hants	38,567	39,348	40,096	40,421	40,775	41,180
Inverness	22,012	21,963	21,967	21,827	21,685	21,543
Kings	57,454	58,669	59,355	60,149	60,990	61,515
Lunenburg	48,541	48,648	48,840	48,999	49,262	49,351
Pictou	50,599	50,613	50,545	50,387	50,224	50,240
Queens	13,145	13,192	13,064	12,978	12,875	12,909
Richmond	11,448	11,479	11,478	11,472	11,409	11,392
Shelburne	17,665	17,713	17,802	17,625	17,445	17,618
Victoria	8,863	8,853	8,791	8,772	8,730	8,758
Yarmouth	28,429	28,439	28,534	28,551	28,486	28,595
New Brunswick - Nouveau-Brunswick	748,545	752,962	755,510	757,661	760,187	762,501
Albert	26,401	26,808	26,492	26,467	26,425	26,538
Carleton	26,797	26,892	27,053	27,242	27,457	27,704
Charlotte	27,389	27,810	28,009	28,290	28,488	28,673
Gloucester	90,906	91,126	91,500	91,343	91,196	91,023
Kent	32,659	32,922	33,171	33,273	33,470	33,518
Kings	64,004	65,320	65,877	66,445	66,549	66,409
Madawaska	37,663	37,775	37,759	37,743	37,745	37,860
Northumberland	55,810	55,810	56,118	55,990	55,315	54,998
Queens	12,880	13,080	13,094	13,039	12,986	13,034
Restigouche	39,953	40,050	39,894	39,800	39,649	39,620
Saint John	84,051	83,451	83,284	82,607	82,506	82,844
Sunbury	24,415	24,055	22,709	22,703	23,311	23,805
Victoria	21,996	22,192	22,399	22,395	22,361	22,433

Table 1.2 Total Population by Province, Territory and Census Division, July 1, 1991 to 1996 - continued

Tableau 1.2 Population totale par province, territoire et division de recensement au 1^{er} juillet, 1991 à 1996 - suite

Area ⁽¹⁾ - Région ⁽¹⁾	1991 PD (13)	1992 PD (13)	1993 PR (13)	1994 PR (13)	1995 PR (13)	1996 PP (16)
Westmorland	118,336	119,480	120,861	122,191	123,832	124,573
York	85,285	86,191	87,290	88,133	88,897	89,469
Quebec - Québec	7,080,604	7,161,244	7,238,551	7,288,815	7,343,240	7,389,137
Abitibi	25,986	25,867	25,958	26,058	26,134	25,887
Abitibi-Ouest	24,705	24,565	24,507	24,435	24,515	24,406
Acton	14,962	15,306	15,426	15,601	15,770	15,889
Antoine-Labelle	32,782	33,103	33,630	33,958	34,300	34,256
Argenteuil	27,866	28,194	28,200	28,196	28,189	28,491
Arthabaska	61,758	62,508	63,085	63,684	64,253	64,227
Asbestos	15,720	15,757	15,841	15,775	15,682	15,302
Avignon	15,864	16,118	16,211	16,240	16,329	16,170
Beauce-Sartigan	45,351	45,378	45,583	46,233	47,048	46,721
Beauhamois-Salaberry	61,279	61,650	61,836	61,831	61,970	62,011
Bécancour	19,621	19,838	19,815	19,993	20,184	20,213
Bellechasse	30,204	29,959	30,138	30,159	30,253	30,088
Bonaventure	20,314	20,578	20,608	20,610	20,499	20,465
Brome-Missisquoi	46,368	46,919	47,179	47,316	47,328	46,782
Champlain	320,828	326,105	329,074	330,237	331,056	333,268
Charlevoix	13,857	13,754	13,728	13,730	13,775	13,570
Charlevoix-Est	17,820	17,739	17,532	17,481	17,526	17,252
Coaticook	16,130	16,310	16,488	16,488	16,478	16,536
Communauté urbaine de l'Outaouais	207,029	213,065	217,786	221,560	223,723	229,065
Communauté urbaine de Montréal	1,822,346	1,819,519	1,823,976	1,817,142	1,822,092	1,831,849
Communauté urbaine de Québec	504,100	509,736	516,717	520,472	522,015	526,043
D'Autray	36,581	37,703	38,778	39,642	40,453	41,225
Denis-Riverin	14,337	14,168	14,214	14,144	14,110	14,207
Desjardins	50,313	51,624	52,162	52,446	52,758	52,712
Deux-Montagnes	73,745	76,824	79,028	80,833	82,228	83,608
Drummond	81,629	82,966	84,076	84,864	85,856	85,622
Francheville	140,874	142,133	142,304	142,693	143,266	143,083
Joliette	49,483	50,198	50,513	50,848	51,087	51,377
Kamouraska	23,811	24,249	23,992	23,904	23,814	23,397
L'Amiante	46,925	46,955	46,747	46,621	46,371	45,701
L'Assomption	93,874	99,125	101,950	104,440	106,574	107,404
L'Érable	25,287	25,394	25,359	25,307	25,413	25,593
L'Île-d'Orléans	7,089	7,153	7,077	7,104	7,122	6,978
L'Islet	20,406	20,253	20,292	20,302	20,239	20,493
La Côte-de-Beaupré	21,727	21,979	22,274	22,425	22,498	22,636
La Côte-de-Gaspé	21,407	21,346	21,419	21,404	21,284	20,769
La Haute-Côte-Nord	13,859	13,943	13,949	13,853	13,905	13,785
La Haute-Yamaska	75,235	76,441	77,453	78,192	79,146	79,214
La Jacques-Cartier	23,922	24,611	25,383	25,992	26,512	27,282
La Matapédia	21,425	21,104	21,193	21,200	21,237	21,097
La Mitis	20,617	20,714	20,777	20,752	20,610	20,513
La Nouvelle-Beauce	24,971	24,932	25,226	25,452	25,670	25,758
La Rivière-du-Nord	75,781	78,256	80,862	83,035	85,211	87,152
La Vallée-de-la-Gatineau	19,459	19,745	20,088	20,331	20,619	20,594
La Vallée-du-Richelieu	107,605	109,631	113,347	116,483	118,949	119,957
Lac-Saint-Jean-Est	53,245	53,341	53,571	53,495	53,619	52,841
Lajemmerais	87,901	90,145	93,028	95,119	96,935	98,621
Laval	322,412	329,646	334,470	339,343	343,268	347,643
Le Bas-Richelieu	55,196	55,361	55,214	54,848	54,517	54,158
Le Centre-de-la-Mauricie	68,972	69,555	69,628	69,673	69,637	69,262
Le Domaine-du-Roy	34,047	34,112	34,283	34,817	35,196	34,804
Le Fjord-du-Saguenay	177,111	177,952	179,292	179,634	179,450	180,222

Table 1.2 Total Population by Province, Territory and Census Division, July 1, 1991 to 1996 - continued

Tableau 1.2 Population totale par province, territoire et division de recensement au 1^{er} juillet, 1991 à 1996 - suite

Area ⁽¹⁾ - Région ⁽¹⁾	1991 PD (13)	1992 PD (13)	1993 PR (13)	1994 PR (13)	1995 PR (13)	1996 PP (16)
Le Granit	21,483	21,465	21,643	21,709	21,941	22,368
Le Haut-Richelieu	95,256	96,774	98,917	100,116	100,799	102,018
Le Haut-Saint-François	21,263	21,592	21,733	21,838	21,993	21,926
Le Haut-Saint-Laurent	23,932	24,126	24,184	24,166	24,171	24,192
Le Haut-Saint-Maurice	16,666	16,859	16,855	16,743	16,791	16,829
Le Val-Saint-François	33,086	33,325	33,596	33,938	34,397	34,486
Les Basques	10,547	10,579	10,505	10,429	10,380	10,236
Les Chutes-de-la-Chaudière	69,198	71,349	73,353	75,293	76,770	77,061
Les Collines-de-l'Outaouais	29,615	30,313	31,139	31,544	32,396	33,065
Les Etchemins	19,103	18,972	19,154	19,212	19,226	19,137
Les Îles-de-la-Madeleine	14,336	14,280	14,460	14,490	14,443	14,362
Les Jardins-de-Napierville	22,527	22,831	23,255	23,333	23,438	23,824
Les Laurentides	32,326	33,235	34,036	35,048	36,015	36,694
Les Maskoutains	78,740	79,579	79,971	80,320	80,641	80,647
Les Moulins	93,535	98,041	101,054	103,846	106,450	108,863
Les Pays-d'en-Haut	23,594	24,239	25,535	26,911	28,144	28,608
Lotbinière	27,302	27,613	27,652	27,791	27,900	27,725
Manicouagan	37,053	37,292	37,279	37,142	37,291	37,279
Maria-Chapdelaine	28,844	28,909	29,058	28,935	28,860	29,039
Maskinongé	24,358	24,480	24,577	24,587	24,546	24,440
Matane	24,909	24,622	24,578	24,489	24,518	24,160
Matawinie	36,061	37,092	38,334	39,450	40,485	40,999
Mékinac	13,937	14,165	14,127	14,216	14,166	14,032
Memphrémagog	36,844	37,284	38,026	38,680	39,352	39,825
Minganie-Côte-Nord-du-Golfe-St-Laurent	13,165	13,218	13,347	13,348	13,353	13,311
Mirabel	18,454	19,253	20,061	20,943	21,460	22,858
Montcalm	33,669	35,344	36,181	37,431	38,278	39,075
Montmagny	24,224	23,964	24,023	23,963	23,888	23,684
Nicolet-Yamaska	24,466	24,606	24,538	24,481	24,502	24,668
Pabok	22,245	22,255	22,317	22,280	22,235	21,863
Papineau	19,974	20,590	20,855	21,035	21,182	21,320
Pontiac	15,454	15,567	15,587	15,627	15,653	15,788
Portneuf	44,239	46,172	46,578	46,694	47,030	47,116
Rimouski-Neigette	52,565	53,195	53,685	54,139	54,288	53,286
Rivière-du-Loup	32,245	32,319	32,410	32,467	32,498	31,952
Robert-Cliche	19,028	19,010	19,113	19,130	19,070	18,811
Roussillon	127,238	130,070	134,569	138,092	141,176	144,001
Rouville	32,175	32,631	33,071	33,432	33,404	33,511
Rouyn-Noranda	43,139	43,222	43,002	42,984	43,225	43,424
Sept-Rivières - Caniapiscau	41,795	42,047	41,798	41,559	41,797	42,481
Sherbrooke	130,543	131,580	132,597	133,696	134,993	136,136
Témiscamingue	17,799	17,813	18,263	18,454	18,493	18,382
Témiscouata	23,894	23,867	23,823	23,668	23,733	23,868
Territoire nordique	37,290	37,087	36,982	36,692	36,823	37,561
Thérèse-De Blainville	107,458	111,339	114,934	118,146	121,331	124,211
Vallée-de-l'Or	44,242	44,045	44,204	44,810	45,189	45,368
Vaudreuil-Soulanges	86,652	89,507	92,325	95,123	97,853	98,448
Ontario	10,471,466	10,646,359	10,815,393	10,937,058	11,097,450	11,252,425
Algoma	133,787	133,248	133,475	133,783	133,953	133,640
Brant	119,287	120,821	121,924	122,892	123,551	125,195
Bruce	67,442	68,931	70,020	70,141	70,728	70,825
Cochrane	97,374	96,896	96,698	96,413	96,592	96,763
Dufferin	41,353	42,765	44,169	45,243	46,567	47,548
Durham	424,424	437,922	449,328	459,814	470,851	480,334
Elgin	78,078	78,892	80,571	81,219	82,240	83,657

Table 1.2 Total Population by Province, Territory and Census Division, July 1, 1991 to 1996 - continued

Tableau 1.2 Population totale par province, territoire et division de recensement au 1^{er} juillet, 1991 à 1996 - suite

Area ⁽¹⁾ - Région ⁽¹⁾	1991 PD (13)	1992 PD (13)	1993 PR (13)	1994 PR (13)	1995 PR (13)	1996 PP (16)
Essex	339,225	343,305	347,601	352,713	358,705	367,329
Frontenac	133,926	135,252	136,180	136,735	138,050	139,528
Grey	86,881	87,896	88,184	88,706	89,184	89,915
Haldimand-Norfolk	102,740	104,238	105,367	106,318	107,957	108,908
Haliburton	14,841	15,173	15,513	15,694	15,847	15,808
Halton	324,433	332,348	339,271	345,050	351,033	356,257
Hamilton-Wentworth	468,129	470,362	472,687	475,514	480,346	489,943
Hastings	121,473	123,860	125,940	126,968	128,039	128,711
Huron	61,041	61,411	61,750	61,943	61,980	62,470
Kenora	63,768	64,596	65,507	66,409	67,162	68,128
Kent	113,826	114,513	114,765	115,431	115,844	115,955
Lambton	134,323	135,577	136,190	136,331	136,172	136,870
Leanak	56,675	57,991	59,276	60,364	61,379	62,519
Leeds and Grenville	93,302	95,268	96,874	98,265	99,233	100,545
Lennox and Addington	38,553	39,505	40,069	40,441	40,712	41,176
Manitoulin	11,739	12,005	12,191	12,307	12,527	12,693
Middlesex	388,228	393,567	397,266	401,162	405,668	410,060
Muskoka	49,616	50,355	50,737	51,203	51,760	52,054
Niagara	407,688	412,217	414,646	415,407	417,579	422,622
Nipissing	87,888	88,783	89,447	89,333	89,127	89,301
Northumberland	80,884	82,208	82,763	83,285	83,916	84,631
Ottawa-Carleton	703,941	719,161	735,598	743,997	753,122	762,971
Oxford	96,149	97,798	99,429	100,672	101,739	103,161
Parry Sound	39,761	40,669	41,335	41,801	42,239	42,394
Peel	761,255	791,814	820,975	846,836	875,489	901,384
Perth	72,433	73,101	73,888	74,283	74,838	75,819
Peterborough	124,102	125,381	126,218	127,082	127,657	128,274
Prescott and Russell	69,637	72,214	74,861	76,442	77,358	77,532
Prince Edward	24,519	24,798	25,097	25,313	25,543	25,648
Rainy River	23,786	23,934	24,075	24,153	24,373	24,402
Renfrew	95,194	97,990	100,965	102,534	103,181	103,944
Simcoe	299,066	309,887	320,992	329,235	337,762	344,766
Stormont, Dundas and Glengarry	112,396	114,077	115,175	115,911	116,316	116,998
Sudbury (District)	27,092	27,185	27,245	27,099	26,880	27,012
Sudbury (R.M.)	167,081	169,672	170,564	170,221	169,969	170,479
Thunder Bay	164,735	165,673	165,660	165,277	165,152	165,920
Timiskaming	40,322	40,486	40,321	40,004	39,842	39,910
Toronto Metropolitan	2,362,431	2,368,325	2,386,222	2,389,755	2,419,015	2,446,123
Victoria	65,413	67,320	68,826	70,006	70,860	71,295
Waterloo	392,185	399,380	405,841	412,444	419,708	428,426
Wellington	165,563	168,384	170,611	173,465	176,639	179,808
York	523,481	549,205	573,086	591,444	613,066	622,774
Manitoba	1,112,468	1,117,563	1,124,096	1,129,486	1,136,796	1,143,524
Division No. 1	16,272	16,452	16,707	16,764	16,835	16,613
Division No. 2	45,573	46,149	46,710	47,588	48,427	48,868
Division No. 3	39,436	39,765	39,985	40,433	41,070	41,485
Division No. 4	10,698	10,593	10,615	10,534	10,579	10,543
Division No. 5	15,241	15,149	15,139	15,042	15,065	15,094
Division No. 6	10,505	10,481	10,537	10,604	10,673	10,689
Division No. 7	57,405	57,513	57,845	58,256	58,297	58,186
Division No. 8	14,808	14,885	14,785	14,505	14,588	14,602
Division No. 9	24,138	23,896	23,626	23,657	23,793	23,984
Division No. 10	8,150	8,203	8,396	8,630	8,918	8,927
Division No. 11	628,477	632,652	636,478	637,298	639,087	641,183

Table 1.2 Total Population by Province, Territory and Census Division, July 1, 1991 to 1996 - continued

Tableau 1.2 Population totale par province, territoire et division de recensement au 1^{er} juillet, 1991 à 1996 - suite

Area ⁽¹⁾ - Région ⁽¹⁾	1991 PD (13)	1992 PD (13)	1993 PR (13)	1994 PR (13)	1995 PR (13)	1996 PP (16)
Division No. 12	17,654	17,985	18,300	18,606	18,813	18,838
Division No. 13	37,847	37,630	37,608	38,575	39,398	41,402
Division No. 14	15,963	16,022	16,335	16,636	16,827	16,771
Division No. 15	22,904	22,671	23,116	23,306	23,389	23,632
Division No. 16	10,387	10,537	10,274	10,120	10,136	10,728
Division No. 17	25,290	25,172	25,095	25,111	25,008	24,924
Division No. 18	21,983	22,084	22,090	22,158	22,614	22,595
Division No. 19	12,649	12,389	12,416	12,991	13,525	13,637
Division No. 20	11,666	11,687	11,645	11,678	11,773	11,959
Division No. 21	23,720	23,675	23,716	23,484	23,509	23,718
Division No. 22	32,753	33,121	33,729	34,347	35,130	35,667
Division No. 23	8,949	8,852	8,949	9,163	9,342	9,479
Saskatchewan	1,006,314	1,008,004	1,010,807	1,012,156	1,016,600	1,022,537
Division No. 1	32,705	32,695	32,617	32,932	33,179	33,114
Division No. 2	24,556	24,386	24,318	24,122	24,060	23,898
Division No. 3	17,886	17,712	17,522	17,277	17,068	16,798
Division No. 4	12,976	12,953	12,785	12,570	12,514	12,608
Division No. 5	37,959	37,699	37,630	37,433	37,195	36,935
Division No. 6	222,619	223,822	225,123	225,728	226,748	227,238
Division No. 7	51,843	51,882	51,740	51,260	51,140	50,956
Division No. 8	33,076	32,959	32,807	32,677	32,622	32,683
Division No. 9	41,381	41,002	40,865	40,549	40,143	39,814
Division No. 10	22,658	22,501	22,548	22,180	22,050	22,051
Division No. 11	229,084	230,973	232,069	233,080	235,745	239,475
Division No. 12	24,900	24,954	25,133	25,028	24,861	24,997
Division No. 13	25,804	25,410	25,535	25,527	25,557	25,580
Division No. 14	43,269	43,535	43,101	42,756	42,724	42,540
Division No. 15	81,531	81,461	82,078	82,234	82,556	83,092
Division No. 16	38,983	38,455	38,037	38,221	38,189	38,160
Division No. 17	37,852	38,056	38,611	39,313	40,031	41,015
Division No. 18	27,232	27,549	28,288	29,269	30,218	31,583
Alberta	2,601,289	2,646,752	2,685,972	2,715,554	2,752,058	2,789,528
Division No. 1	59,254	60,084	61,313	62,660	63,671	64,666
Division No. 2	121,348	123,495	125,485	127,075	128,971	130,835
Division No. 3	36,768	37,014	37,483	38,043	38,388	38,569
Division No. 4	12,132	12,141	12,168	12,742	12,888	13,138
Division No. 5	40,360	41,325	42,120	42,216	42,701	43,120
Division No. 6	820,876	839,114	853,775	869,851	891,005	911,189
Division No. 7	40,389	40,698	41,399	41,962	42,268	42,718
Division No. 8	129,036	131,988	134,592	136,624	138,500	141,073
Division No. 9	17,028	17,473	17,763	18,085	18,369	18,727
Division No. 10	79,832	80,645	81,395	81,205	81,182	81,194
Division No. 11	894,468	909,021	919,244	920,479	924,097	929,340
Division No. 12	46,224	46,637	48,075	48,738	48,897	48,928
Division No. 13	58,547	60,059	61,293	62,522	63,167	63,360
Division No. 14	26,258	26,675	27,147	27,487	27,828	28,014
Division No. 15	27,094	27,275	28,009	28,542	29,269	30,040
Division No. 16	50,860	51,310	51,125	50,378	50,014	50,193
Division No. 17	50,258	50,761	51,896	53,502	54,760	55,939
Division No. 18	14,243	14,296	14,556	14,770	15,024	15,271
Division No. 19	76,314	76,741	77,134	78,673	81,059	83,214

Table 1.2 Total Population by Province, Territory and Census Division, July 1, 1991 to 1996 - concluded

Tableau 1.2 Population totale par province, territoire et division de recensement au 1^{er} juillet, 1991 à 1996 - fin

Area ⁽¹⁾ - Région ⁽¹⁾	1991 PD (13)	1992 PD (13)	1993 PR (13)	1994 PR (13)	1995 PR (13)	1996 PP (16)
British Columbia⁽¹⁵⁾ - Colombie-Britannique⁽¹⁵⁾	3,379,827	3,476,868	3,574,601	3,670,825	3,762,859	3,855,140
Alberni-Clayoquot	32,093	32,210	32,720	32,956	33,242	33,836
Bulkley-Nechako	39,488	39,953	40,781	41,552	42,303	43,508
Capital	308,130	313,032	317,159	321,021	323,958	327,916
Cariboo	62,996	63,848	64,901	66,444	68,153	70,429
Central Coast	3,619	3,640	3,676	3,690	3,779	3,880
Central Fraser Valley	89,871	93,693	98,440	102,914	106,699	109,325
Central Kootenay	52,407	54,110	55,863	57,262	58,520	59,834
Central Okanagan	114,803	121,889	127,713	132,567	136,060	139,723
Columbia-Shuswap	42,758	44,179	45,963	47,492	48,476	50,091
Comox-Strathcona	85,207	88,776	92,939	96,547	99,520	102,723
Cowichan Valley	62,265	64,555	67,537	70,312	72,115	73,754
Dewdney-Alouette	92,550	96,314	100,466	103,371	106,326	109,125
East Kootenay	53,837	54,530	55,115	56,161	57,188	58,715
Fort Nelson-Liard	5,198	5,179	5,346	5,617	5,919	6,193
Fraser-Cheam	70,581	74,032	77,658	81,002	83,280	85,287
Fraser-Fort George	93,519	94,541	96,265	98,306	100,449	102,873
Greater Vancouver	1,589,030	1,631,831	1,673,202	1,717,154	1,765,906	1,811,200
Kitimat-Stikine	43,349	43,809	44,270	44,885	45,607	46,654
Kootenay Boundary	31,994	32,812	33,294	33,737	34,216	34,508
Mount Waddington	14,307	14,265	14,620	14,807	14,866	15,238
Nanaimo	104,407	110,047	115,292	120,158	123,283	126,228
North Okanagan	63,369	66,638	69,838	72,250	74,191	76,126
Okanagan-Similkameen	68,320	71,581	74,709	76,556	77,951	78,898
Peace River	54,972	54,765	54,593	55,998	57,315	58,501
Powell River	19,675	19,808	20,113	20,392	20,801	21,440
Skeena-Queen Charlotte	24,503	24,479	24,581	24,698	24,841	25,300
Squamish-Lillooet	25,641	26,559	27,726	28,822	30,154	31,427
Stikine	2,204	1,883	1,344	1,381	1,436	1,580
Sunshine Coast	21,325	22,759	23,745	24,553	25,201	26,106
Thompson-Nicola	107,409	111,151	114,732	118,220	121,104	124,722
Yukon	29,149	30,268	30,442	29,658	30,294	31,452
Yukon	29,149	30,268	30,442	29,658	30,294	31,452
Northwest Territories - Territoires du Nord-Ouest	61,304	62,557	63,662	64,733	65,821	66,568
Baffin	12,115	12,430	12,679	12,969	13,077	13,209
Fort Smith	29,314	29,934	30,459	30,873	31,520	31,888
Inuvik	9,022	9,085	9,111	9,154	9,198	9,192
Keewatin	6,200	6,330	6,541	6,774	6,995	7,195
Kitikmeot	4,653	4,778	4,872	4,963	5,031	5,084

Table 1.3 Total Population for Canada and Census Metropolitan Areas, July 1, 1991 to 1996

Tableau 1.3 Population totale du Canada et des régions métropolitaines de recensement au 1^{er} juillet, 1991 à 1996

Area ⁽¹⁾ - Région ⁽¹⁾	1991 PD (13)	1992 PD (13)	1993 PR (13)	1994 PR (13)	1995 PR (13)	1996 PP (16)
CANADA	28,120,065	28,542,213	28,946,768	29,255,599	29,615,325	29,963,631
All Metropolitan Areas - Ensemble des régions métropolitaines	17,164,331	17,444,784	17,708,559	17,905,219	18,159,558	18,413,521
Calgary	768,702	785,175	797,952	812,726	831,762	853,711
Chicoutimi-Jonquière	165,014	165,716	166,942	167,260	167,006	167,854
Edmonton	856,266	870,536	880,150	881,840	885,169	890,771
Halifax	326,913	331,320	334,988	338,763	342,421	344,135
Hamilton	621,827	626,798	631,108	635,722	643,012	657,230
Kitchener	369,535	376,251	382,304	388,443	395,381	404,216
London	395,562	400,503	404,318	408,221	413,022	420,614
Montréal	3,213,207	3,251,460	3,289,262	3,309,478	3,337,232	3,365,160
Oshawa	248,938	256,716	263,421	269,570	275,830	281,922
Ottawa-Hull	952,153	974,593	997,693	1,010,580	1,022,721	1,039,307
- Ontario	719,431	735,345	752,897	761,832	771,132	781,147
- Québec	232,722	239,248	244,796	248,748	251,589	258,160
Québec	663,067	672,375	682,607	689,461	693,538	699,035
Regina	194,990	196,131	197,405	197,875	198,797	199,243
St. Catharines-Niagara	377,966	381,836	383,643	384,414	386,300	391,086
St. John's	175,443	177,388	178,544	178,414	178,483	175,249
Saint John	128,879	129,365	129,582	129,387	129,370	129,380
Saskatoon	213,635	215,704	216,977	218,048	220,724	223,524
Sherbrooke	142,729	144,092	145,458	146,793	148,335	148,925
Sudbury	163,413	166,037	166,853	166,619	166,386	166,661
Thunder Bay	129,005	130,213	130,594	130,672	130,970	130,006
Toronto	4,036,287	4,116,816	4,198,079	4,255,621	4,344,308	4,410,269
Trois-Rivières	139,763	141,417	141,873	142,516	143,218	142,028
Vancouver ⁽¹⁵⁾	1,648,733	1,690,934	1,734,395	1,779,537	1,830,971	1,883,679
Victoria ⁽¹⁵⁾	296,419	300,940	304,790	308,230	311,228	315,168
Windsor	271,718	274,430	277,700	281,475	285,704	294,063
Winnipeg	664,167	668,038	671,921	673,554	677,670	680,285

Table 1.4 Population by Marital Status, Age and Sex, Canada, July 1, 1995 (PR)
 Tableau 1.4 Population selon l'état matrimonial, l'âge et le sexe, Canada au 1^{er} juillet 1995 (PR)

Age Âge	All Statuses - Tous états			Single - Célibataires			Married - Marié(e)s			Widowed - Veuf(ve)s			Divorced - Divorcé(e)s		
	Total	Males Masculin	Females Féminin	Total	Males Masculin	Females Féminin	Total	Males Masculin	Females Féminin	Total	Males Masculin	Females Féminin	Total	Males Masculin	Females Féminin
TOTAL	29,615,325	14,675,972	14,939,353	12,718,943	6,782,953	5,935,990	14,146,104	7,071,513	7,074,591	1,463,158	260,847	1,202,311	1,287,120	560,659	726,461
0	383,197	197,180	186,017	383,197	197,180	186,017	-	-	-	-	-	-	-	-	-
1	386,959	198,482	188,477	386,959	198,482	188,477	-	-	-	-	-	-	-	-	-
2	395,151	202,803	192,348	395,151	202,803	192,348	-	-	-	-	-	-	-	-	-
3	408,203	208,901	199,302	408,203	208,901	199,302	-	-	-	-	-	-	-	-	-
4	410,302	210,722	199,580	410,302	210,722	199,580	-	-	-	-	-	-	-	-	-
0-4	1,983,812	1,018,088	965,724	1,983,812	1,018,088	965,724	-	-	-	-	-	-	-	-	-
5	413,237	211,680	201,557	413,237	211,680	201,557	-	-	-	-	-	-	-	-	-
6	398,948	204,159	194,789	398,948	204,159	194,789	-	-	-	-	-	-	-	-	-
7	389,288	198,901	190,387	389,288	198,901	190,387	-	-	-	-	-	-	-	-	-
8	391,466	199,471	191,995	391,466	199,471	191,995	-	-	-	-	-	-	-	-	-
9	403,179	205,720	197,459	403,179	205,720	197,459	-	-	-	-	-	-	-	-	-
5-9	1,996,118	1,019,931	976,187	1,996,118	1,019,931	976,187	-	-	-	-	-	-	-	-	-
10	403,990	206,340	197,650	403,990	206,340	197,650	-	-	-	-	-	-	-	-	-
11	400,205	204,406	195,799	400,205	204,406	195,799	-	-	-	-	-	-	-	-	-
12	398,022	203,374	194,648	398,022	203,374	194,648	-	-	-	-	-	-	-	-	-
13	399,213	204,179	195,034	399,213	204,179	195,034	-	-	-	-	-	-	-	-	-
14	403,019	206,248	196,771	403,019	206,248	196,771	-	-	-	-	-	-	-	-	-
10-14	2,004,449	1,024,547	979,902	2,004,449	1,024,547	979,902	-	-	-	-	-	-	-	-	-
15	401,335	206,172	195,163	401,186	206,139	195,047	144	30	114	-	-	-	5	3	2
16	394,493	202,625	191,868	394,175	202,580	191,595	302	39	263	5	3	2	11	3	8
17	390,441	200,381	190,060	389,637	200,283	189,354	775	87	688	9	4	5	20	7	13
18	394,370	201,556	192,814	391,873	201,217	190,656	2,446	321	2,125	16	5	11	35	13	22
19	400,742	204,717	196,025	392,605	202,889	189,716	7,731	1,675	6,056	187	62	125	219	91	128
15-19	1,981,381	1,015,451	965,930	1,969,476	1,013,108	956,368	11,398	2,152	9,246	217	74	143	290	117	173
20	403,964	205,873	198,901	386,926	202,125	184,801	16,445	3,561	12,884	196	71	125	397	116	281
21	394,756	200,330	194,426	364,019	192,957	171,064	29,683	7,095	22,588	222	65	157	832	213	619
22	401,306	203,812	197,494	348,176	189,507	158,669	51,370	13,862	37,508	220	59	161	1,540	384	1,156
23	412,817	209,248	203,569	328,693	183,677	145,016	81,111	24,740	56,371	289	69	220	2,724	762	1,962
24	433,384	218,643	214,741	312,101	178,155	133,946	116,478	39,029	77,449	371	100	271	4,434	1,359	3,075
20-24	2,046,227	1,037,906	1,008,321	1,739,915	946,421	793,494	295,087	88,287	206,800	1,298	364	934	9,927	2,834	7,093
25	439,266	221,859	217,407	278,069	163,359	114,710	154,193	56,195	97,998	416	116	300	6,588	2,189	4,399
26	436,852	220,272	216,580	238,511	143,285	95,226	189,207	73,812	115,395	468	130	338	8,666	3,045	5,621
27	439,822	221,961	217,861	205,915	126,773	79,142	222,099	90,847	131,252	553	130	423	11,255	4,211	7,044
28	451,809	228,362	223,447	181,632	113,439	68,193	255,557	109,348	146,209	678	158	520	13,942	5,417	8,525
29	478,943	242,625	236,318	163,884	103,849	60,035	296,506	130,997	165,509	753	180	573	17,800	7,599	10,201
25-29	2,246,692	1,135,079	1,111,613	1,068,011	650,705	417,306	1,117,562	461,199	656,363	2,868	714	2,154	58,251	22,461	35,790
30	516,137	261,657	254,480	154,230	98,250	55,980	338,587	153,249	185,338	991	238	753	22,329	9,920	12,409
31	533,432	271,027	262,405	139,670	88,526	51,144	366,597	170,458	196,139	1,085	265	820	26,080	11,778	14,302
32	543,212	275,752	267,460	126,388	79,255	47,133	386,511	182,686	203,825	1,304	331	973	29,009	13,480	15,529
33	539,132	273,481	265,651	113,604	70,145	43,459	393,010	188,321	204,689	1,403	339	1,064	31,115	14,676	16,439
34	545,315	276,078	269,237	111,580	69,016	42,564	400,040	192,134	207,906	1,547	358	1,189	32,148	14,570	17,578
30-34	2,677,228	1,357,995	1,319,233	645,472	405,192	240,280	1,884,745	886,848	997,897	6,330	1,531	4,799	140,681	64,424	76,257
35	538,697	272,088	266,609	99,853	60,726	39,127	403,082	195,458	207,624	1,749	403	1,346	34,013	15,501	18,512
36	528,292	266,505	261,787	88,928	53,784	35,144	401,666	196,002	205,664	2,007	485	1,522	35,691	16,234	19,457
37	525,010	264,849	260,161	81,619	48,903	32,716	403,365	198,190	205,175	2,234	543	1,691	37,792	17,213	20,579
38	515,337	258,762	256,575	73,868	43,791	30,077	400,009	196,701	203,308	2,501	596	1,905	38,959	17,674	21,285
39	497,066	249,287	247,779	63,870	37,172	26,698	389,887	192,980	196,907	2,833	642	2,191	40,476	18,493	21,983
35-39	2,604,402	1,311,491	1,292,911	408,138	244,376	163,762	1,998,009	979,331	1,018,678	11,324	2,669	8,655	186,931	85,115	101,816
40	494,839	247,203	247,636	59,157	33,926	25,231	390,913	193,834	197,079	3,252	714	2,538	41,517	18,729	22,788
41	479,055	238,530	240,525	54,224	30,513	23,711	379,495	188,594	190,901	3,493	758	2,735	41,843	18,665	23,178
42	460,568	229,178	231,390	48,001	27,066	20,935	366,625	182,588	184,037	3,895	840	3,055	42,047	18,684	23,363
43	448,057	224,366	223,691	45,034	25,448	19,586	356,873	179,207	177,666	4,323	933	3,390	41,827	18,778	23,049
44	441,807	221,582	220,225	42,890	24,120	18,770	352,386	177,863	174,523	4,749	1,029	3,720	41,782	18,570	23,212
40-44	2,324,326	1,160,859	1,163,467	249,306	141,073	108,233	1,846,292	922,086	924,206	19,712	4,274	15,438	209,016	93,426	115,590

See footnote(s) and abbreviation(s) at the end of the publication.

Voir renvoi(s) et abréviation(s) à la fin de la publication.

Table 1.4 Population by Marital Status, Age and Sex, Canada, July 1, 1995 (PR) - continued
 Tableau 1.4 Population selon l'état matrimonial, l'âge et le sexe, Canada au 1^{er} juillet 1995 (PR) - suite

Age Âge	All Statuses - Tous états			Single - Célibataires			Married - Marié(e)s			Widowed - Veuf(ve)s			Divorced - Divorcé(e)s		
	Total	Males	Females	Total	Males	Females	Total	Males	Females	Total	Males	Females	Total	Males	Females
		Masculin	Féminin		Masculin	Féminin		Masculin	Féminin		Masculin	Féminin		Masculin	Féminin
45	434,334	218,571	215,763	39,433	22,030	17,403	347,849	176,808	171,041	5,248	1,080	4,168	41,804	18,653	23,151
46	427,908	214,659	213,249	36,286	19,902	16,384	343,416	174,866	168,550	5,788	1,256	4,532	42,418	18,635	23,783
47	426,008	214,578	211,430	33,528	18,517	15,011	343,488	175,773	167,715	6,390	1,316	5,074	42,602	18,972	23,630
48	426,783	214,570	212,213	31,595	17,330	14,265	345,564	177,215	168,349	6,976	1,412	5,564	42,648	18,613	24,035
49	369,559	185,821	183,738	26,241	14,245	11,996	298,549	153,826	144,723	7,575	1,517	6,058	37,194	16,233	20,961
45-49	2,084,592	1,048,199	1,036,393	167,083	92,024	75,059	1,678,866	858,488	820,378	31,977	6,581	25,396	206,666	91,106	115,560
50	344,337	173,087	171,250	23,923	12,926	10,997	278,479	143,894	134,585	8,148	1,575	6,573	33,787	14,692	19,095
51	334,070	167,499	166,571	21,856	11,750	10,106	271,006	139,842	131,164	8,532	1,713	6,819	32,676	14,194	18,482
52	323,918	162,444	161,474	20,468	10,835	9,633	262,956	136,210	126,746	9,349	1,832	7,517	31,145	13,567	17,578
53	302,429	151,571	150,858	18,895	10,076	8,819	245,040	127,282	117,758	10,049	1,884	8,165	28,445	12,329	16,116
54	291,329	145,412	145,917	17,952	9,716	8,236	235,998	122,204	113,794	10,797	1,984	8,813	26,582	11,508	15,074
50-54	1,596,083	800,013	796,070	103,094	55,303	47,791	1,293,479	669,432	624,047	46,875	8,988	37,887	152,635	66,290	86,345
55	274,215	136,895	137,320	16,379	8,799	7,580	222,219	115,554	106,665	11,675	2,091	9,584	23,942	10,451	13,491
56	266,559	132,719	133,840	15,632	8,181	7,451	215,655	112,655	103,000	12,854	2,230	10,624	22,418	9,653	12,765
57	256,359	127,600	128,759	14,678	7,883	6,795	206,643	108,245	98,398	13,921	2,433	11,488	21,117	9,039	12,078
58	248,591	123,058	125,533	14,088	7,425	6,663	199,325	104,305	95,020	15,516	2,774	12,742	19,662	8,554	11,108
59	249,869	123,690	126,179	14,278	7,642	6,636	198,934	104,840	94,094	17,601	3,105	14,496	19,056	8,103	10,953
55-59	1,295,593	643,962	651,631	75,055	39,930	35,125	1,042,776	545,599	497,177	71,567	12,633	58,934	106,195	45,800	60,395
60	245,070	121,110	123,960	14,086	7,494	6,592	193,433	102,249	91,184	19,387	3,489	15,898	18,164	7,878	10,286
61	239,437	118,441	120,996	13,765	7,300	6,465	187,341	99,932	87,409	21,328	3,836	17,492	17,003	7,373	9,630
62	244,011	119,993	124,018	13,874	7,337	6,537	189,393	101,184	88,209	23,864	4,267	19,597	16,880	7,205	9,675
63	244,685	120,202	124,483	14,261	7,464	6,797	187,468	101,076	86,392	26,707	4,704	22,003	16,249	6,958	9,291
64	242,372	117,734	124,638	14,556	7,586	6,970	182,664	98,503	84,161	29,674	5,269	24,405	15,478	6,376	9,102
60-64	1,215,575	597,480	618,095	70,542	37,181	33,361	940,299	502,944	437,355	120,960	21,565	99,395	83,774	35,790	47,984
65	236,877	114,411	122,466	14,066	7,296	6,770	176,110	95,270	80,840	32,586	5,886	26,700	14,115	5,959	8,156
66	226,091	108,031	118,060	13,422	6,861	6,561	165,188	89,750	75,438	34,521	5,959	28,562	12,960	5,461	7,499
67	223,919	105,823	118,096	13,699	6,945	6,754	160,356	87,407	72,949	37,960	6,624	31,336	11,904	4,847	7,057
68	217,639	101,607	116,032	13,390	6,597	6,793	152,515	83,310	69,205	40,677	7,126	33,551	11,057	4,574	6,483
69	215,296	98,472	116,824	13,090	6,293	6,797	148,106	80,665	67,441	43,659	7,323	36,336	10,441	4,191	6,250
65-69	1,119,822	528,344	591,478	67,667	33,992	33,675	802,275	436,402	365,873	189,403	32,918	156,485	60,477	25,032	35,445
70-74	968,135	425,825	542,310	59,494	26,325	33,169	619,319	342,182	277,137	249,441	41,634	207,807	39,881	15,684	24,197
75-79	672,193	275,664	396,529	44,858	16,370	28,488	355,342	208,392	146,950	252,545	43,379	209,166	19,448	7,523	11,925
80-84	455,675	170,280	285,395	34,873	10,642	24,231	184,416	115,221	69,195	227,148	40,826	186,322	9,238	3,591	5,647
85-89	228,533	73,981	154,552	19,650	4,879	14,771	59,792	40,948	18,844	146,285	27,113	119,172	2,806	1,041	1,765
90+	114,489	30,877	83,612	11,930	2,866	9,064	16,447	12,002	4,445	85,208	15,584	69,624	904	425	479

Special Age Groups - Groupes d'âge particuliers

0-14	5,984,379	3,062,566	2,921,813	5,984,379	3,062,566	2,921,813	-	-	-	-	-	-	-	-	-
0-17	7,170,648	3,671,744	3,498,904	7,169,377	3,671,568	3,497,809	1,221	156	1,065	14	7	7	36	13	23
15-64	20,072,099	10,108,435	9,963,664	6,496,092	3,625,313	2,870,779	12,108,513	5,916,366	6,192,147	313,128	59,393	253,735	1,154,366	507,363	647,003
18-24	2,841,339	1,444,179	1,397,160	2,524,393	1,350,527	1,173,866	305,264	90,283	214,981	1,501	431	1,070	10,181	2,938	7,243
18-64	18,885,830	9,499,257	9,386,573	5,311,094	3,016,311	2,294,783	12,107,292	5,916,210	6,191,082	313,114	59,386	253,728	1,154,330	507,350	646,980
18+	22,444,677	11,004,228	11,440,449	5,549,566	3,111,385	2,438,181	14,144,883	7,071,357	7,073,526	1,463,144	260,840	1,202,304	1,287,084	560,646	726,438
25-44	9,852,648	4,965,424	4,887,224	2,370,927	1,441,346	929,581	6,846,608	3,249,464	3,597,144	40,234	9,188	31,046	594,879	265,426	329,453
45-64	6,191,843	3,089,654	3,102,189	415,774	224,438	191,336	4,955,420	2,576,463	2,378,957	271,379	49,767	221,612	549,270	238,986	310,284
65-74	2,087,957	954,169	1,133,788	127,161	60,317	66,844	1,421,594	778,584	643,010	438,844	74,552	364,292	100,358	40,716	59,642
65+	3,558,847	1,504,971	2,053,876	238,472	95,074	143,398	2,037,591	1,155,147	882,444	1,150,030	201,454	948,576	132,754	53,296	79,458
75+	1,470,890	550,802	920,088	111,311	34,757	76,554	615,997	376,563	239,434	711,186	126,902	584,284	32,396	12,580	19,816
TOTAL	29,615,325	14,675,972	14,939,353	12,718,943	6,782,953	5,935,990	14,146,104	7,071,513	7,074,591	1,463,158	260,847	1,202,311	1,287,120	560,659	726,461
Median Age (Years) - Âge médian (années)															
	34.8	34.0	35.5	15.9	16.6	15.2	44.8	46.1	43.4	74.6	74.6	74.6	45.9	45.6	46.1
Mean Age (Years) - Âge moyen (années)															
	36.1	35.1	37.1	18.4	18.7	18.1	47.2	48.5	45.9	73.3	72.9	73.4	47.4	47.2	47.6

Table 1.4 Population by Marital Status, Age and Sex, Canada, July 1, 1996 (PP) - continued
 Tableau 1.4 Population selon l'état matrimonial, l'âge et le sexe, Canada au 1^{er} juillet 1996 (PP) - suite

Age Âge	All Statuses - Tous états			Single - Célibataires			Married - Marié(e)s			Widowed - Veuf(ve)s			Divorced - Divorcé(e)s		
	Total	Males Masculin	Females Féminin	Total	Males Masculin	Females Féminin	Total	Males Masculin	Females Féminin	Total	Males Masculin	Females Féminin	Total	Males Masculin	Females Féminin
TOTAL	29,963,631	14,845,013	15,118,618	12,914,662	6,885,106	6,029,556	14,195,117	7,091,965	7,103,152	1,483,465	267,770	1,215,695	1,370,387	600,172	770,215
0	377,927	193,963	183,964	377,927	193,963	183,964	-	-	-	-	-	-	-	-	-
1	385,476	198,182	187,294	385,476	198,182	187,294	-	-	-	-	-	-	-	-	-
2	389,318	199,642	189,676	389,318	199,642	189,676	-	-	-	-	-	-	-	-	-
3	397,636	204,041	193,595	397,636	204,041	193,595	-	-	-	-	-	-	-	-	-
4	410,505	210,078	200,427	410,505	210,078	200,427	-	-	-	-	-	-	-	-	-
0-4	1,960,862	1,005,906	954,956	1,960,862	1,005,906	954,956	-	-	-	-	-	-	-	-	-
5	413,581	212,334	201,247	413,581	212,334	201,247	-	-	-	-	-	-	-	-	-
6	415,552	212,845	202,707	415,552	212,845	202,707	-	-	-	-	-	-	-	-	-
7	401,284	205,340	195,944	401,284	205,340	195,944	-	-	-	-	-	-	-	-	-
8	391,577	200,057	191,520	391,577	200,057	191,520	-	-	-	-	-	-	-	-	-
9	393,832	200,727	193,105	393,832	200,727	193,105	-	-	-	-	-	-	-	-	-
5-9	2,015,826	1,031,303	984,523	2,015,826	1,031,303	984,523	-	-	-	-	-	-	-	-	-
10	405,654	207,021	198,633	405,654	207,021	198,633	-	-	-	-	-	-	-	-	-
11	406,577	207,693	198,884	406,577	207,693	198,884	-	-	-	-	-	-	-	-	-
12	403,103	205,915	197,188	403,103	205,915	197,188	-	-	-	-	-	-	-	-	-
13	401,400	205,127	196,273	401,400	205,127	196,273	-	-	-	-	-	-	-	-	-
14	402,818	206,113	196,705	402,818	206,113	196,705	-	-	-	-	-	-	-	-	-
10-14	2,019,552	1,031,869	987,683	2,019,552	1,031,869	987,683	-	-	-	-	-	-	-	-	-
15	406,476	208,039	198,437	406,318	208,003	198,315	153	33	120	-	-	-	5	3	2
16	404,685	207,925	196,760	404,372	207,877	196,495	294	41	253	6	3	3	13	4	9
17	398,053	204,353	193,700	397,259	204,255	193,004	397,259	204,255	193,004	11	5	6	19	6	13
18	394,563	202,334	192,229	392,162	202,015	190,147	2,349	302	2,047	17	7	10	35	10	25
19	399,081	203,659	195,422	392,755	202,615	190,140	6,219	1,016	5,203	20	3	17	87	25	62
15-19	2,002,858	1,026,310	976,548	1,992,866	1,024,765	968,101	9,779	1,479	8,300	54	18	36	159	48	111
20	405,604	206,715	198,889	389,763	203,048	186,715	15,223	3,471	11,752	202	65	137	416	131	285
21	408,916	207,878	201,038	380,911	200,894	180,017	26,981	6,707	20,274	216	74	142	808	203	605
22	399,420	202,265	197,155	353,382	189,518	163,864	44,225	12,270	31,955	244	68	176	1,569	409	1,160
23	405,518	205,604	199,914	332,754	183,523	149,231	69,816	21,298	48,518	257	62	195	2,691	721	1,970
24	416,868	211,008	205,860	310,081	175,696	134,385	102,078	33,897	68,181	335	75	260	4,374	1,340	3,034
20-24	2,036,326	1,033,470	1,002,856	1,766,891	952,679	814,212	258,323	77,643	180,680	1,254	344	910	9,858	2,804	7,054
25	437,696	220,551	217,145	292,413	169,077	123,336	138,264	49,195	89,069	434	114	320	6,585	2,165	4,420
26	443,568	223,871	219,697	258,631	153,782	104,849	175,439	66,808	108,631	500	136	364	8,998	3,145	5,853
27	441,426	222,359	219,067	220,665	133,914	86,751	208,619	84,033	124,586	561	150	411	11,581	4,262	7,319
28	444,588	224,197	220,391	189,743	117,909	71,834	239,663	100,473	139,190	655	146	509	14,527	5,669	8,858
29	456,258	230,479	225,779	166,727	105,052	61,675	271,097	118,010	153,087	807	188	619	17,627	7,229	10,398
25-29	2,223,536	1,121,457	1,102,079	1,128,179	679,734	448,445	1,033,082	418,519	614,563	2,957	734	2,223	59,318	22,470	36,848
30	483,249	244,732	238,517	150,859	96,305	54,554	309,595	138,672	170,923	896	215	681	21,899	9,540	12,359
31	520,540	263,778	256,762	143,436	91,783	51,653	349,528	159,782	189,746	1,147	278	869	26,429	11,935	14,494
32	537,794	273,079	264,715	130,863	83,123	47,740	375,682	175,947	199,735	1,253	308	945	29,996	13,701	16,295
33	547,205	277,599	269,606	119,198	74,775	44,423	393,503	186,983	206,520	1,491	376	1,115	33,013	15,465	17,548
34	542,447	274,847	267,600	107,665	66,410	41,255	398,176	191,444	206,732	1,617	385	1,232	34,989	16,608	18,381
30-34	2,631,235	1,334,035	1,297,200	652,021	412,396	239,625	1,826,484	852,828	973,656	6,404	1,562	4,842	146,326	67,249	79,077
35	548,572	277,459	271,113	106,815	66,026	40,789	404,171	194,585	209,586	1,765	412	1,353	35,821	16,436	19,385
36	541,651	273,237	268,414	95,951	58,209	37,742	405,953	197,182	208,771	1,984	462	1,522	37,763	17,384	20,379
37	530,859	267,484	263,375	85,892	51,788	34,104	403,212	197,002	206,210	2,264	548	1,716	39,491	18,146	21,345
38	527,625	265,928	261,697	79,170	47,272	31,898	404,839	199,162	205,677	2,527	622	1,905	41,089	18,872	22,217
39	517,673	259,770	257,903	71,772	42,390	29,382	400,821	197,414	203,407	2,812	667	2,145	42,268	19,299	22,969
35-39	2,666,380	1,343,878	1,322,502	439,600	265,685	173,915	2,018,996	985,345	1,033,651	11,352	2,711	8,641	196,432	90,137	106,295
40	499,235	250,180	249,055	62,232	36,030	26,202	390,260	193,407	196,853	3,184	718	2,466	43,559	20,025	23,534
41	496,653	247,872	248,781	57,852	33,048	24,804	390,695	193,870	196,825	3,645	797	2,848	44,461	20,157	24,304
42	480,616	239,224	241,392	53,167	29,815	23,352	378,963	188,501	190,462	3,924	860	3,064	44,562	20,048	24,514
43	461,846	229,683	232,163	47,089	26,452	20,637	365,753	182,277	183,476	4,384	950	3,434	44,620	20,004	24,616
44	449,152	224,831	224,321	44,208	24,917	19,291	355,808	178,844	176,964	4,844	1,050	3,794	44,292	20,020	24,272
40-44	2,387,502	1,191,790	1,195,712	264,548	150,262	114,286	1,881,479	936,899	944,580	19,981	4,375	15,606	221,494	100,254	121,240

Table 1.4 Population by Marital Status, Age and Sex, Canada, July 1, 1996 (PP) - concluded
 Tableau 1.4 Population selon l'état matrimonial, l'âge et le sexe, Canada au 1^{er} juillet 1996 (PP) - fin

Age Âge	All Statuses - Tous états			Single - Célibataires			Married - Marié(e)s			Widowed - Veuf(ve)s			Divorced - Divorcé(e)s		
	Total	Males	Females	Total	Males	Females	Total	Males	Females	Total	Males	Females	Total	Males	Females
		Masculin	Féminin		Masculin	Féminin		Masculin	Féminin		Masculin	Féminin		Masculin	Féminin
45	442,824	222,014	220,810	42,225	23,660	18,565	351,243	177,491	173,752	5,300	1,147	4,153	44,056	19,716	24,340
46	435,120	218,886	216,234	38,874	21,659	17,215	346,490	176,244	170,246	5,802	1,197	4,605	43,954	19,786	24,168
47	428,285	214,734	213,551	35,766	19,566	16,200	341,551	173,981	167,570	6,398	1,391	5,007	44,570	19,796	24,774
48	426,356	214,685	211,671	33,069	18,203	14,866	341,987	175,222	166,765	7,061	1,460	5,601	44,239	19,800	24,439
49	426,913	214,457	212,456	31,190	17,046	14,144	343,964	176,475	167,489	7,696	1,572	6,124	44,063	19,364	24,699
45-49	2,159,498	1,084,776	1,074,722	181,124	100,134	80,990	1,725,235	879,413	845,822	32,257	6,767	25,490	220,882	98,462	122,420
50	369,258	185,478	183,780	25,837	13,972	11,865	296,645	152,914	143,731	8,346	1,687	6,659	38,430	16,905	21,525
51	343,854	172,630	171,224	23,565	12,686	10,879	276,226	142,804	133,422	8,962	1,751	7,211	35,101	15,389	19,712
52	333,619	167,016	166,603	21,531	11,518	10,013	269,116	138,906	130,210	9,394	1,899	7,495	33,578	14,693	18,885
53	323,484	162,023	161,461	20,196	10,653	9,543	261,058	135,356	125,702	10,275	2,010	8,265	31,955	14,004	17,951
54	301,985	151,084	150,901	18,640	9,888	8,752	243,211	126,450	116,761	11,027	2,080	8,947	29,107	12,666	16,441
50-54	1,672,200	838,231	833,969	109,769	58,717	51,052	1,346,256	696,430	649,826	48,004	9,427	38,577	168,171	73,657	94,514
55	290,758	144,876	145,882	17,689	9,525	8,164	234,005	121,339	112,666	11,892	2,196	9,696	27,172	11,816	15,356
56	273,541	136,236	137,305	16,083	8,576	7,507	220,205	114,645	105,560	12,852	2,316	10,536	24,401	10,699	13,702
57	265,732	132,036	133,696	15,377	7,977	7,400	213,448	111,714	101,734	14,109	2,491	11,618	22,798	9,854	12,944
58	255,275	126,726	128,549	14,355	7,650	6,705	204,175	107,162	97,013	15,295	2,708	12,587	21,450	9,206	12,244
59	247,280	122,055	125,225	13,792	7,205	6,587	196,601	103,136	93,465	16,988	3,059	13,929	19,899	8,655	11,244
55-59	1,332,586	661,929	670,657	77,296	40,933	36,363	1,068,434	557,996	510,438	71,136	12,770	58,366	115,720	50,230	65,490
60	248,467	122,631	125,836	13,974	7,413	6,561	196,109	103,659	92,450	19,171	3,407	15,764	19,213	8,152	11,061
61	243,368	119,841	123,527	13,776	7,253	6,523	190,192	100,853	89,339	21,111	3,826	17,285	18,289	7,909	10,380
62	237,453	116,944	120,509	13,422	7,026	6,396	183,819	98,361	85,458	23,139	4,185	18,954	17,073	7,372	9,701
63	241,825	118,421	123,404	13,544	7,094	6,450	185,609	99,548	86,061	25,869	4,667	21,202	16,803	7,112	9,691
64	241,988	118,353	123,635	13,837	7,152	6,685	183,125	99,149	83,976	28,773	5,111	23,662	16,253	6,941	9,312
60-64	1,213,101	596,190	616,911	68,553	35,938	32,615	938,854	501,570	437,284	118,063	21,196	96,867	87,631	37,486	50,145
65	239,564	115,829	123,735	14,166	7,302	6,864	178,083	96,498	81,585	31,868	5,700	26,168	15,447	6,329	9,118
66	233,699	112,345	121,354	13,637	6,996	6,641	171,195	93,160	78,035	34,847	6,324	28,523	14,020	5,865	8,155
67	222,563	105,763	116,800	12,986	6,548	6,438	159,880	87,453	72,427	36,863	6,425	30,438	12,834	5,337	7,497
68	220,093	103,373	116,720	13,240	6,611	6,629	154,729	84,898	69,831	40,348	7,120	33,228	11,776	4,744	7,032
69	213,336	98,887	114,449	12,881	6,206	6,675	146,561	80,652	65,909	43,006	7,570	35,436	10,888	4,459	6,429
65-69	1,129,255	536,197	593,058	66,910	33,663	33,247	810,448	442,661	367,787	186,932	33,139	153,793	64,965	26,734	38,231
70-74	979,902	432,814	547,088	59,015	26,378	32,637	628,677	347,359	281,318	249,068	42,215	206,853	43,142	16,862	26,280
75-79	704,329	289,212	415,117	44,918	16,561	28,357	377,503	219,245	158,258	259,943	45,070	214,873	21,965	8,336	13,629
80-84	467,611	174,877	292,734	34,388	10,404	23,984	190,529	118,513	72,016	232,544	42,117	190,427	10,150	3,843	6,307
85-89	240,606	78,278	162,328	20,070	4,926	15,144	64,233	43,671	20,562	153,072	28,518	124,554	3,231	1,163	2,068
90+	120,466	32,491	87,975	12,274	2,853	9,421	16,805	12,394	4,411	90,444	16,807	73,637	943	437	506
Special Age Groups - Groupes d'âge particuliers															
0-14	5,996,240	3,069,078	2,927,162	5,996,240	3,069,078	2,927,162	-	-	-	-	-	-	-	-	-
0-17	7,205,454	3,689,395	3,516,059	7,204,189	3,689,213	3,514,976	1,211	161	1,050	17	8	9	37	13	24
15-64	20,325,222	10,232,066	10,093,156	6,680,847	3,721,243	2,959,604	12,106,922	5,908,122	6,198,800	311,462	59,904	251,558	1,225,991	542,797	683,194
18-24	2,829,970	1,439,463	1,390,507	2,551,808	1,357,309	1,194,499	266,891	78,961	187,930	1,291	354	937	9,980	2,839	7,141
18-64	19,116,008	9,611,749	9,504,259	5,472,898	3,101,108	2,371,790	12,105,711	5,907,961	6,197,750	311,445	59,896	251,549	1,225,954	542,784	683,170
18+	22,758,177	11,155,618	11,602,559	5,710,473	3,195,893	2,514,580	14,193,906	7,091,804	7,102,102	1,483,448	267,762	1,215,686	1,370,350	600,159	770,191
25-44	9,908,653	4,991,160	4,917,493	2,484,348	1,508,077	976,271	6,760,041	3,193,591	3,566,450	40,694	9,382	31,312	623,570	280,110	343,460
45-64	6,377,385	3,181,126	3,196,259	436,742	235,722	201,020	5,078,779	2,635,409	2,443,370	269,460	50,160	219,300	592,404	259,835	332,569
65-74	2,109,157	969,011	1,140,146	125,925	60,041	65,884	1,439,125	790,020	649,105	436,000	75,354	360,646	108,107	43,596	64,511
65+	3,642,169	1,543,869	2,098,300	237,575	94,785	142,790	2,088,195	1,183,843	904,352	1,172,003	207,866	964,137	144,396	57,375	87,021
75+	1,533,012	574,858	958,154	111,650	34,744	76,906	649,070	393,823	255,247	736,003	132,512	603,491	36,289	13,779	22,510
TOTAL	29,963,631	14,845,013	15,118,618	12,914,662	6,885,106	6,029,556	14,195,117	7,091,965	7,103,152	1,483,465	267,770	1,215,695	1,370,387	600,172	770,215
Median Age (Years) - Âge médian (années)															
	35.2	34.4	35.9	16.1	16.8	15.4	45.2	46.5	43.9	74.9	74.8	74.9	46.2	45.9	46.4
Mean Age (Years) - Âge moyen (années)															
	36.3	35.3	37.3	18.6	18.9	18.3	47.5	48.8	46.2	73.5	73.1	73.6	47.6	47.4	47.8

Table 1.5 Population by Marital Status, Age and Sex, Newfoundland, July 1, 1995 (PR)
 Tableau 1.5 Population selon l'état matrimonial, l'âge et le sexe, Terre-Neuve au 1^{er} juillet 1995 (PR)

Age Âge	All Statuses - Tous états			Single - Célibataires			Married - Marié(e)s			Widowed - Veuf(ve)s			Divorced - Divorcé(e)s		
	Total	Males Masculin	Females Féminin	Total	Males Masculin	Females Féminin	Total	Males Masculin	Females Féminin	Total	Males Masculin	Females Féminin	Total	Males Masculin	Females Féminin
TOTAL	576,637	288,965	287,672	255,389	136,258	119,131	280,750	141,623	139,127	27,159	5,114	22,045	13,339	5,970	7,369
0	6,202	3,159	3,043	6,202	3,159	3,043	-	-	-	-	-	-	-	-	-
1	6,346	3,255	3,091	6,346	3,255	3,091	-	-	-	-	-	-	-	-	-
2	6,594	3,392	3,202	6,594	3,392	3,202	-	-	-	-	-	-	-	-	-
3	6,832	3,482	3,350	6,832	3,482	3,350	-	-	-	-	-	-	-	-	-
4	7,193	3,660	3,533	7,193	3,660	3,533	-	-	-	-	-	-	-	-	-
0-4	33,167	16,948	16,219	33,167	16,948	16,219	-	-	-	-	-	-	-	-	-
5	7,622	3,867	3,755	7,622	3,867	3,755	-	-	-	-	-	-	-	-	-
6	7,275	3,772	3,503	7,275	3,772	3,503	-	-	-	-	-	-	-	-	-
7	7,347	3,787	3,560	7,347	3,787	3,560	-	-	-	-	-	-	-	-	-
8	7,609	3,859	3,750	7,609	3,859	3,750	-	-	-	-	-	-	-	-	-
9	8,142	4,113	4,029	8,142	4,113	4,029	-	-	-	-	-	-	-	-	-
5-9	37,995	19,398	18,597	37,995	19,398	18,597	-	-	-	-	-	-	-	-	-
10	8,479	4,319	4,160	8,479	4,319	4,160	-	-	-	-	-	-	-	-	-
11	8,703	4,500	4,203	8,703	4,500	4,203	-	-	-	-	-	-	-	-	-
12	8,929	4,552	4,377	8,929	4,552	4,377	-	-	-	-	-	-	-	-	-
13	8,970	4,517	4,453	8,970	4,517	4,453	-	-	-	-	-	-	-	-	-
14	9,181	4,540	4,641	9,181	4,540	4,641	-	-	-	-	-	-	-	-	-
10-14	44,262	22,428	21,834	44,262	22,428	21,834	-	-	-	-	-	-	-	-	-
15	9,180	4,664	4,516	9,179	4,664	4,515	1	-	1	-	-	-	-	-	-
16	9,107	4,691	4,416	9,106	4,691	4,415	1	-	1	-	-	-	-	-	-
17	9,221	4,657	4,564	9,217	4,657	4,560	4	-	4	-	-	-	-	-	-
18	9,411	4,746	4,665	9,402	4,746	4,656	9	-	9	-	-	-	-	-	-
19	9,896	5,177	4,719	9,834	5,160	4,674	61	17	44	-	-	-	1	-	1
15-19	46,815	23,935	22,880	46,738	23,918	22,820	76	17	59	-	-	-	1	-	1
20	9,889	5,121	4,768	9,754	5,112	4,642	125	7	118	5	-	5	5	2	3
21	9,712	5,011	4,701	9,353	4,954	4,399	348	56	292	5	-	5	6	1	5
22	9,839	4,961	4,878	9,075	4,789	4,286	750	168	582	-	-	-	14	4	10
23	9,991	5,141	4,850	8,508	4,722	3,786	1,461	410	1,051	1	-	1	21	9	12
24	9,624	4,951	4,673	7,345	4,194	3,151	2,242	739	1,503	6	4	2	31	14	17
20-24	49,055	25,185	23,870	44,035	23,771	20,264	4,926	1,380	3,546	17	4	13	77	30	47
25	9,247	4,863	4,384	5,984	3,664	2,320	3,173	1,177	1,996	8	-	8	82	22	60
26	9,284	4,761	4,523	5,044	3,090	1,954	4,148	1,654	2,494	8	-	8	84	17	67
27	9,220	4,681	4,539	4,058	2,576	1,482	5,030	2,064	2,966	10	1	9	122	40	82
28	9,203	4,571	4,632	3,277	2,047	1,230	5,738	2,457	3,281	14	1	13	174	66	108
29	9,439	4,773	4,666	2,735	1,797	938	6,448	2,877	3,571	16	1	15	240	98	142
25-29	46,393	23,649	22,744	21,098	13,174	7,924	24,537	10,229	14,308	56	3	53	702	243	459
30	9,586	4,786	4,800	2,311	1,465	846	6,954	3,172	3,782	29	9	20	292	140	152
31	9,533	4,787	4,746	1,907	1,225	682	7,248	3,411	3,837	24	3	21	354	148	206
32	9,588	4,763	4,825	1,650	1,017	633	7,538	3,600	3,938	46	11	35	354	135	219
33	9,658	4,821	4,837	1,550	948	602	7,664	3,690	3,974	21	3	18	423	180	243
34	9,741	4,882	4,859	1,538	922	616	7,791	3,817	3,974	31	9	22	381	134	247
30-34	48,106	24,039	24,067	8,956	5,577	3,379	37,195	17,690	19,505	151	35	116	1,804	737	1,067
35	9,674	4,892	4,782	1,311	810	501	7,897	3,909	3,988	35	3	32	431	170	261
36	9,665	4,807	4,858	1,208	683	525	7,955	3,908	4,047	38	9	29	464	207	257
37	9,728	4,827	4,901	1,163	671	492	8,079	3,957	4,122	41	9	32	445	190	255
38	9,621	4,776	4,845	962	580	382	8,093	3,970	4,123	55	12	43	511	214	297
39	9,614	4,818	4,796	816	453	363	8,183	4,093	4,090	67	13	54	548	259	289
35-39	48,302	24,120	24,182	5,460	3,197	2,263	40,207	19,837	20,370	236	46	190	2,399	1,040	1,359
40	9,654	4,826	4,828	778	447	331	8,284	4,136	4,148	74	17	57	518	226	292
41	9,537	4,780	4,757	729	427	302	8,252	4,140	4,112	69	11	58	487	202	285
42	9,319	4,674	4,645	691	382	309	8,014	4,051	3,963	101	18	83	513	223	290
43	9,154	4,629	4,525	611	350	261	7,946	4,036	3,910	88	11	77	509	232	277
44	9,140	4,624	4,516	571	357	214	7,972	4,008	3,964	124	27	97	473	232	241
40-44	46,804	23,533	23,271	3,380	1,963	1,417	40,468	20,371	20,097	456	84	372	2,500	1,115	1,385

Table 1.5 Population by Marital Status, Age and Sex, Newfoundland, July 1, 1995 (PR) - continued
 Tableau 1.5 Population selon l'état matrimonial, l'âge et le sexe, Terre-Neuve au 1^{er} juillet 1995 (PR) - suite

Age Âge	All Statuses - Tous états			Single - Célibataires			Married - Marié(e)s			Widowed - Veuf(ve)s			Divorced - Divorcé(e)s		
	Total	Males Masculin	Females Féminin	Total	Males Masculin	Females Féminin	Total	Males Masculin	Females Féminin	Total	Males Masculin	Females Féminin	Total	Males Masculin	Females Féminin
45	8,854	4,488	4,366	557	318	239	7,684	3,899	3,785	136	16	120	477	255	222
46	8,504	4,265	4,239	457	272	185	7,448	3,756	3,692	127	23	104	472	214	258
47	8,265	4,210	4,055	476	266	210	7,252	3,750	3,502	126	19	107	411	175	236
48	8,170	4,154	4,016	491	291	200	7,096	3,652	3,444	149	21	128	434	190	244
49	7,945	3,999	3,946	407	228	179	6,989	3,601	3,388	172	24	148	377	146	231
45-49	41,738	21,116	20,622	2,388	1,375	1,013	36,469	18,658	17,811	710	103	607	2,171	980	1,191
50	6,606	3,378	3,228	367	220	147	5,770	3,002	2,768	171	29	142	298	127	171
51	6,415	3,292	3,123	318	175	143	5,608	2,946	2,662	185	33	152	304	138	166
52	6,114	3,059	3,055	310	176	134	5,293	2,702	2,591	212	35	177	299	146	153
53	5,535	2,859	2,676	313	179	134	4,780	2,522	2,258	197	24	173	245	134	111
54	5,214	2,700	2,514	271	156	115	4,503	2,413	2,090	223	25	198	217	106	111
50-54	29,884	15,288	14,596	1,579	906	673	25,954	13,585	12,369	988	146	842	1,363	651	712
55	5,107	2,653	2,454	280	166	114	4,402	2,360	2,042	238	36	202	187	91	96
56	5,068	2,573	2,495	296	172	124	4,294	2,262	2,032	282	41	241	196	98	98
57	4,749	2,464	2,285	258	145	113	4,003	2,186	1,817	318	50	268	170	83	87
58	4,505	2,281	2,224	246	146	100	3,775	1,992	1,783	339	63	276	145	80	65
59	4,419	2,218	2,201	225	133	92	3,647	1,950	1,697	384	58	326	163	77	86
55-59	23,848	12,189	11,659	1,305	762	543	20,121	10,750	9,371	1,561	248	1,313	861	429	432
60	4,323	2,209	2,114	235	152	83	3,557	1,905	1,652	392	73	319	139	79	60
61	4,167	2,123	2,044	223	141	82	3,378	1,833	1,545	435	79	356	131	70	61
62	4,187	2,104	2,083	266	160	106	3,314	1,821	1,493	514	83	431	93	40	53
63	4,098	2,094	2,004	260	156	104	3,199	1,786	1,413	522	93	429	117	59	58
64	4,086	2,043	2,043	235	141	94	3,158	1,745	1,413	585	107	478	108	50	58
60-64	20,861	10,573	10,288	1,219	750	469	16,606	9,090	7,516	2,448	435	2,013	588	298	290
65	3,975	1,981	1,994	230	151	79	3,031	1,667	1,364	601	111	490	113	52	61
66	3,721	1,776	1,945	231	143	88	2,723	1,469	1,254	658	103	555	109	61	48
67	3,559	1,739	1,820	230	147	83	2,522	1,432	1,090	731	133	598	76	27	49
68	3,702	1,813	1,889	243	164	79	2,634	1,468	1,166	760	146	614	65	35	30
69	3,796	1,831	1,965	241	166	75	2,652	1,496	1,156	837	131	706	66	38	28
65-69	18,753	9,140	9,613	1,175	771	404	13,562	7,532	6,030	3,587	624	2,963	429	213	216
70-74	15,487	7,227	8,260	980	583	397	9,795	5,716	4,079	4,455	801	3,654	257	127	130
75-79	12,113	5,294	6,819	720	384	336	6,436	3,881	2,555	4,855	962	3,893	102	67	35
80-84	7,999	3,159	4,840	521	223	298	3,237	2,051	1,186	4,193	861	3,332	48	24	24
85-89	3,452	1,254	2,198	275	94	181	920	653	267	2,223	491	1,732	34	16	18
90+	1,603	490	1,113	136	36	100	241	183	58	1,223	271	952	3	-	3
Special Age Groups - Groupes d'âge particuliers															
0-14	115,424	58,774	56,650	115,424	58,774	56,650	-	-	-	-	-	-	-	-	-
0-17	142,932	72,786	70,146	142,926	72,786	70,140	6	-	6	-	-	-	-	-	-
15-64	401,806	203,627	198,179	136,158	75,393	60,765	246,559	121,607	124,952	6,623	1,104	5,519	12,466	5,523	6,943
18-24	68,362	35,108	33,254	63,271	33,677	29,594	4,996	1,397	3,599	17	4	13	78	30	48
18-64	374,298	189,615	184,683	108,656	61,381	47,275	246,553	121,607	124,946	6,623	1,104	5,519	12,466	5,523	6,943
18+	433,705	216,179	217,526	112,463	63,472	48,991	280,744	141,623	139,121	27,159	5,114	22,045	13,339	5,970	7,369
25-44	189,605	95,341	94,264	38,894	23,911	14,983	142,407	68,127	74,280	899	168	731	7,405	3,135	4,270
45-64	116,331	59,166	57,165	6,491	3,793	2,698	99,150	52,083	47,067	5,707	932	4,775	4,983	2,358	2,625
65-74	34,240	16,367	17,873	2,155	1,354	801	23,357	13,248	10,109	8,042	1,425	6,617	686	340	346
65+	59,407	26,564	32,843	3,807	2,091	1,716	34,191	20,016	14,175	20,536	4,010	16,526	873	447	426
75+	25,167	10,197	14,970	1,652	737	915	10,834	6,768	4,066	12,494	2,585	9,909	187	107	80
TOTAL	576,637	288,965	287,672	255,389	136,258	119,131	280,750	141,623	139,127	27,159	5,114	22,045	13,339	5,970	7,369
Median Age (Years) - Âge médian (années)															
	33.2	32.7	33.7	16.3	17.0	15.6	44.1	45.3	42.9	73.9	75.2	73.6	43.3	44.2	42.6
Mean Age (Years) - Âge moyen (années)															
	34.9	34.3	35.5	17.9	18.5	17.2	46.3	47.7	45.0	72.2	73.3	71.9	44.9	45.9	44.2

Table 1.5 Population by Marital Status, Age and Sex, Newfoundland, July 1, 1996 (PP) - continued
 Tableau 1.5 Population selon l'état matrimonial, l'âge et le sexe, Terre-Neuve au 1^{er} juillet 1996 (PP) - suite

Age Âge	All Statuses - Tous états			Single - Célibataires			Married - Marié(e)s			Widowed - Veuf(ve)s			Divorced - Divorcé(e)s		
	Total	Males Masculin	Females Féminin	Total	Males Masculin	Females Féminin	Total	Males Masculin	Females Féminin	Total	Males Masculin	Females Féminin	Total	Males Masculin	Females Féminin
TOTAL	570,711	285,208	285,503	250,673	133,365	117,308	278,416	140,297	138,119	27,434	5,146	22,288	14,188	6,400	7,788
0	6,085	3,115	2,970	6,085	3,115	2,970	-	-	-	-	-	-	-	-	-
1	6,184	3,144	3,040	6,184	3,144	3,040	-	-	-	-	-	-	-	-	-
2	6,300	3,230	3,070	6,300	3,230	3,070	-	-	-	-	-	-	-	-	-
3	6,527	3,364	3,163	6,527	3,364	3,163	-	-	-	-	-	-	-	-	-
4	6,754	3,454	3,300	6,754	3,454	3,300	-	-	-	-	-	-	-	-	-
0-4	31,850	16,307	15,543	31,850	16,307	15,543	-	-	-	-	-	-	-	-	-
5	7,129	3,633	3,496	7,129	3,633	3,496	-	-	-	-	-	-	-	-	-
6	7,542	3,838	3,704	7,542	3,838	3,704	-	-	-	-	-	-	-	-	-
7	7,198	3,743	3,455	7,198	3,743	3,455	-	-	-	-	-	-	-	-	-
8	7,288	3,763	3,525	7,288	3,763	3,525	-	-	-	-	-	-	-	-	-
9	7,548	3,832	3,716	7,548	3,832	3,716	-	-	-	-	-	-	-	-	-
5-9	36,705	18,809	17,896	36,705	18,809	17,896	-	-	-	-	-	-	-	-	-
10	8,099	4,088	4,011	8,099	4,088	4,011	-	-	-	-	-	-	-	-	-
11	8,457	4,298	4,159	8,457	4,298	4,159	-	-	-	-	-	-	-	-	-
12	8,682	4,476	4,206	8,682	4,476	4,206	-	-	-	-	-	-	-	-	-
13	8,876	4,512	4,364	8,876	4,512	4,364	-	-	-	-	-	-	-	-	-
14	8,858	4,450	4,408	8,858	4,450	4,408	-	-	-	-	-	-	-	-	-
10-14	42,972	21,824	21,148	42,972	21,824	21,148	-	-	-	-	-	-	-	-	-
15	9,029	4,450	4,579	9,028	4,450	4,578	1	-	1	-	-	-	-	-	-
16	8,971	4,545	4,426	8,971	4,545	4,426	-	-	-	-	-	-	-	-	-
17	8,855	4,547	4,308	8,855	4,547	4,308	-	-	-	-	-	-	-	-	-
18	8,873	4,454	4,419	8,869	4,453	4,416	4	1	3	-	-	-	-	-	-
19	9,003	4,509	4,494	8,987	4,509	4,478	15	-	15	-	-	-	1	-	1
15-19	44,731	22,505	22,226	44,710	22,504	22,206	20	1	19	-	-	-	1	-	1
20	9,406	4,889	4,517	9,315	4,877	4,438	87	11	76	-	-	-	4	1	3
21	9,328	4,792	4,536	9,114	4,775	4,339	201	15	186	5	-	5	8	2	6
22	9,113	4,655	4,458	8,571	4,550	4,021	524	100	424	5	-	5	13	5	8
23	9,283	4,630	4,653	8,229	4,358	3,871	1,034	262	772	1	-	1	19	10	9
24	9,507	4,857	4,650	7,629	4,277	3,352	1,844	563	1,281	2	-	2	32	17	15
20-24	46,637	23,823	22,814	42,858	22,837	20,021	3,690	951	2,739	13	-	13	76	35	41
25	9,235	4,728	4,507	6,475	3,743	2,732	2,701	961	1,740	7	4	3	52	20	32
26	8,939	4,693	4,246	5,210	3,253	1,957	3,617	1,413	2,204	9	-	9	103	27	76
27	9,053	4,630	4,423	4,432	2,761	1,671	4,504	1,844	2,660	10	-	10	107	25	82
28	9,016	4,566	4,450	3,548	2,278	1,270	5,290	2,227	3,063	13	1	12	165	60	105
29	9,010	4,456	4,554	2,857	1,793	1,064	5,911	2,566	3,345	18	2	16	224	95	129
25-29	45,253	23,073	22,180	22,522	13,828	8,694	22,023	9,011	13,012	57	7	50	651	227	424
30	9,264	4,662	4,602	2,424	1,612	812	6,536	2,930	3,606	19	1	18	285	119	166
31	9,431	4,690	4,741	2,078	1,322	756	6,973	3,190	3,783	34	10	24	346	168	178
32	9,400	4,694	4,706	1,716	1,096	620	7,258	3,426	3,832	29	4	25	397	168	229
33	9,468	4,682	4,786	1,515	920	595	7,510	3,597	3,913	50	12	38	393	153	240
34	9,546	4,752	4,794	1,452	879	573	7,616	3,685	3,931	27	4	23	451	184	267
30-34	47,109	23,480	23,629	9,185	5,829	3,356	35,893	16,828	19,065	159	31	128	1,872	792	1,080
35	9,640	4,822	4,818	1,458	865	593	7,725	3,797	3,928	37	10	27	420	150	270
36	9,588	4,849	4,739	1,243	763	480	7,843	3,898	3,945	38	3	35	464	185	279
37	9,600	4,777	4,823	1,157	652	505	7,898	3,880	4,018	43	11	32	502	234	268
38	9,653	4,792	4,861	1,119	647	472	8,006	3,927	4,079	47	11	36	481	207	274
39	9,557	4,740	4,817	922	552	370	8,024	3,938	4,086	63	14	49	548	236	312
35-39	48,038	23,980	24,058	5,899	3,479	2,420	39,496	19,440	20,056	228	49	179	2,415	1,012	1,403
40	9,545	4,769	4,776	786	433	353	8,099	4,043	4,056	74	14	60	586	279	307
41	9,595	4,783	4,812	759	435	324	8,202	4,083	4,119	84	19	65	550	246	304
42	9,473	4,731	4,742	717	419	298	8,161	4,087	4,074	80	13	67	515	212	303
43	9,253	4,622	4,631	677	374	303	7,923	3,995	3,928	113	19	94	540	234	306
44	9,080	4,578	4,502	599	342	257	7,859	3,978	3,881	102	14	88	520	244	276
40-44	46,946	23,483	23,463	3,538	2,003	1,535	40,244	20,186	20,058	453	79	374	2,711	1,215	1,496

Table 1.5 Population by Marital Status, Age and Sex, Newfoundland, July 1, 1996 (PP) - concluded
 Tableau 1.5 Population selon l'état matrimonial, l'âge et le sexe, Terre-Neuve au 1^{er} juillet 1996 (PP) - fin

Age Âge	All Statuses - Tous états			Single - Célibataires			Married - Marié(e)s			Widowed - Veuf(ve)s			Divorced - Divorcé(e)s		
	Total	Males Masculin	Females Féminin	Total	Males Masculin	Females Féminin	Total	Males Masculin	Females Féminin	Total	Males Masculin	Females Féminin	Total	Males Masculin	Females Féminin
45	9,063	4,571	4,492	559	351	208	7,864	3,935	3,929	138	29	109	502	256	246
46	8,775	4,426	4,349	543	309	234	7,598	3,842	3,756	147	17	130	487	258	229
47	8,423	4,207	4,216	449	267	182	7,340	3,689	3,651	140	24	116	494	227	267
48	8,194	4,163	4,031	462	256	206	7,170	3,711	3,459	138	20	118	424	176	248
49	8,111	4,117	3,994	485	288	197	7,011	3,609	3,402	165	23	142	450	197	253
45-49	42,566	21,484	21,082	2,498	1,471	1,027	36,983	18,786	18,197	728	113	615	2,357	1,114	1,243
50	7,895	3,973	3,922	397	220	177	6,929	3,580	3,349	189	24	165	380	149	231
51	6,556	3,356	3,200	363	218	145	5,699	2,973	2,726	188	30	158	306	135	171
52	6,375	3,281	3,094	315	173	142	5,537	2,921	2,616	203	37	166	320	150	170
53	6,075	3,043	3,032	306	172	134	5,229	2,680	2,549	231	38	193	309	153	156
54	5,502	2,844	2,658	304	170	134	4,737	2,515	2,222	217	25	192	244	134	110
50-54	32,403	16,497	15,906	1,685	953	732	28,131	14,669	13,462	1,028	154	874	1,559	721	838
55	5,179	2,685	2,494	268	152	116	4,439	2,393	2,046	247	29	218	225	111	114
56	5,057	2,618	2,439	278	164	114	4,326	2,322	2,004	261	38	223	192	94	98
57	5,025	2,544	2,481	291	169	122	4,223	2,226	1,997	309	46	263	202	103	99
58	4,700	2,429	2,271	249	137	112	3,935	2,153	1,782	342	52	290	174	87	87
59	4,441	2,235	2,206	238	141	97	3,693	1,946	1,747	365	68	297	145	80	65
55-59	24,402	12,511	11,891	1,324	763	561	20,616	11,040	9,576	1,524	233	1,291	938	475	463
60	4,361	2,176	2,185	219	129	90	3,573	1,913	1,660	411	63	348	158	71	87
61	4,259	2,164	2,095	225	145	80	3,467	1,857	1,610	424	82	342	143	80	63
62	4,098	2,080	2,018	213	130	83	3,287	1,794	1,493	472	89	383	126	67	59
63	4,117	2,062	2,055	258	151	107	3,220	1,780	1,440	547	92	455	92	39	53
64	4,027	2,055	1,972	248	146	102	3,104	1,752	1,352	558	99	459	117	58	59
60-64	20,862	10,537	10,325	1,163	701	462	16,651	9,096	7,555	2,412	425	1,987	636	315	321
65	4,006	1,994	2,012	231	137	94	3,037	1,688	1,349	625	116	509	113	53	60
66	3,886	1,933	1,953	214	139	75	2,918	1,621	1,297	636	119	517	118	54	64
67	3,640	1,731	1,909	226	140	86	2,611	1,418	1,193	698	115	583	105	58	47
68	3,469	1,678	1,791	219	137	82	2,400	1,372	1,028	774	141	633	76	28	48
69	3,620	1,760	1,860	233	159	74	2,521	1,416	1,105	802	150	652	64	35	29
65-69	18,621	9,096	9,525	1,123	712	411	13,487	7,515	5,972	3,535	641	2,894	476	228	248
70-74	15,857	7,396	8,461	990	597	393	10,103	5,867	4,236	4,484	787	3,697	280	145	135
75-79	12,357	5,376	6,981	705	380	325	6,584	3,970	2,614	4,942	948	3,994	126	78	48
80-84	8,009	3,154	4,855	501	230	271	3,207	2,039	1,168	4,252	858	3,394	49	27	22
85-89	3,807	1,391	2,416	312	105	207	1,059	727	332	2,398	543	1,855	38	16	22
90+	1,586	482	1,104	133	33	100	229	171	58	1,221	278	943	3	-	3

Special Age Groups - Groupes d'âge particuliers

0-14	111,527	56,940	54,587	111,527	56,940	54,587	-	-	-	-	-	-	-	-	-
0-17	138,382	70,482	67,900	138,381	70,482	67,899	1	-	1	-	-	-	-	-	-
15-64	398,947	201,373	197,574	135,382	74,368	61,014	243,747	120,008	123,739	6,602	1,091	5,511	13,216	5,906	7,310
18-24	64,513	32,786	31,727	60,714	31,799	28,915	3,709	952	2,757	13	-	13	77	35	42
18-64	372,092	187,831	184,261	108,528	60,826	47,702	243,746	120,008	123,738	6,602	1,091	5,511	13,216	5,906	7,310
18+	432,329	214,726	217,603	112,292	62,883	49,409	278,415	140,297	138,118	27,434	5,146	22,288	14,188	6,400	7,788
25-44	187,346	94,016	93,330	41,144	25,139	16,005	137,656	65,465	72,191	897	166	731	7,649	3,246	4,403
45-64	120,233	61,029	59,204	6,670	3,888	2,782	102,381	53,591	48,790	5,692	925	4,767	5,490	2,625	2,865
65-74	34,478	16,492	17,986	2,113	1,309	804	23,590	13,382	10,208	8,019	1,428	6,591	756	373	383
65+	60,237	26,895	33,342	3,764	2,057	1,707	34,669	20,289	14,380	20,832	4,055	16,777	972	494	478
75+	25,759	10,403	15,356	1,651	748	903	11,079	6,907	4,172	12,813	2,627	10,186	216	121	95
TOTAL	570,711	285,208	285,503	250,673	133,365	117,308	278,416	140,297	138,119	27,434	5,146	22,288	14,188	6,400	7,788
Median Age (Years) - Âge médian (années)															
	34.0	33.5	34.4	16.5	17.2	15.9	44.7	45.9	43.5	74.1	75.3	73.8	43.8	44.7	43.1
Mean Age (Years) - Âge moyen (années)															
	35.4	34.8	36.0	18.2	18.7	17.5	46.8	48.2	45.5	72.3	73.5	72.0	45.4	46.2	44.7

Table 1.6 Population by Marital Status, Age and Sex, Prince Edward Island, July 1, 1995 (PR)
 Tableau 1.6 Population selon l'état matrimonial, l'âge et le sexe, Île-du-Prince-Édouard au 1^{er} juillet 1995 (PR)

Age Âge	All Statuses - Tous états			Single - Célibataires			Married - Marié(e)s			Widowed - Veuf(ve)s			Divorced - Divorcé(e)s		
	Total	Males Masculin	Females Féminin	Total	Males Masculin	Females Féminin	Total	Males Masculin	Females Féminin	Total	Males Masculin	Females Féminin	Total	Males Masculin	Females Féminin
TOTAL	135,606	66,968	68,638	59,118	31,467	27,651	65,273	32,725	32,548	7,486	1,151	6,335	3,729	1,625	2,104
0	1,717	913	804	1,717	913	804	-	-	-	-	-	-	-	-	-
1	1,729	875	854	1,729	875	854	-	-	-	-	-	-	-	-	-
2	1,857	1,000	857	1,857	1,000	857	-	-	-	-	-	-	-	-	-
3	1,890	972	918	1,890	972	918	-	-	-	-	-	-	-	-	-
4	1,972	994	978	1,972	994	978	-	-	-	-	-	-	-	-	-
0-4	9,165	4,754	4,411	9,165	4,754	4,411	-	-	-	-	-	-	-	-	-
5	2,046	1,047	999	2,046	1,047	999	-	-	-	-	-	-	-	-	-
6	1,978	1,014	964	1,978	1,014	964	-	-	-	-	-	-	-	-	-
7	1,917	974	943	1,917	974	943	-	-	-	-	-	-	-	-	-
8	1,997	1,013	984	1,997	1,013	984	-	-	-	-	-	-	-	-	-
9	2,144	1,148	996	2,144	1,148	996	-	-	-	-	-	-	-	-	-
5-9	10,082	5,196	4,886	10,082	5,196	4,886	-	-	-	-	-	-	-	-	-
10	2,044	1,077	967	2,044	1,077	967	-	-	-	-	-	-	-	-	-
11	1,948	983	965	1,948	983	965	-	-	-	-	-	-	-	-	-
12	1,988	1,021	967	1,988	1,021	967	-	-	-	-	-	-	-	-	-
13	1,979	980	999	1,979	980	999	-	-	-	-	-	-	-	-	-
14	1,934	986	948	1,934	986	948	-	-	-	-	-	-	-	-	-
10-14	9,893	5,047	4,846	9,893	5,047	4,846	-	-	-	-	-	-	-	-	-
15	1,950	1,021	929	1,950	1,021	929	-	-	-	-	-	-	-	-	-
16	2,057	1,018	1,039	2,056	1,018	1,038	1	-	1	-	-	-	-	-	-
17	2,022	1,017	1,005	2,019	1,017	1,002	3	-	3	-	-	-	-	-	-
18	2,032	993	1,039	2,018	992	1,026	14	1	13	-	-	-	-	-	-
19	1,964	968	996	1,931	967	964	32	1	31	-	-	-	1	-	1
15-19	10,025	5,017	5,008	9,974	5,015	4,959	50	2	48	-	-	-	1	-	1
20	2,034	1,021	1,013	1,958	998	960	76	23	53	-	-	-	-	-	-
21	1,944	974	970	1,813	933	880	131	41	90	-	-	-	-	-	-
22	1,946	1,031	915	1,675	961	714	263	69	194	5	-	5	3	1	2
23	1,987	1,028	959	1,564	883	681	418	143	275	-	-	-	5	2	3
24	1,942	1,013	929	1,312	790	522	621	221	400	-	-	-	9	2	7
20-24	9,853	5,067	4,786	8,322	4,565	3,757	1,509	497	1,012	5	-	5	17	5	12
25	1,907	996	911	1,086	680	406	800	311	489	1	-	1	20	5	15
26	1,909	972	937	910	561	349	966	403	563	-	-	-	33	8	25
27	1,926	941	985	797	480	317	1,102	453	649	-	-	-	27	8	19
28	1,897	935	962	560	328	232	1,291	585	706	1	-	1	45	22	23
29	1,983	973	1,010	471	289	182	1,452	662	790	2	-	2	58	22	36
25-29	9,622	4,817	4,805	3,824	2,338	1,486	5,611	2,414	3,197	4	-	4	183	65	118
30	2,146	1,092	1,054	460	294	166	1,607	772	835	7	-	7	72	26	46
31	2,245	1,035	1,210	412	238	174	1,746	767	979	6	-	6	81	30	51
32	2,256	1,099	1,157	412	261	151	1,770	812	958	3	-	3	71	26	45
33	2,170	1,096	1,074	353	239	114	1,727	812	915	2	-	2	88	45	43
34	2,294	1,138	1,156	363	212	151	1,809	869	940	7	-	7	115	57	58
30-34	11,111	5,460	5,651	2,000	1,244	756	8,659	4,032	4,627	25	-	25	427	184	243
35	2,192	1,013	1,179	304	165	139	1,794	794	1,000	6	1	5	88	53	35
36	2,135	1,046	1,089	264	169	95	1,788	842	946	2	1	1	81	34	47
37	2,147	1,070	1,077	281	174	107	1,751	844	907	16	7	9	99	45	54
38	2,144	1,052	1,092	239	126	113	1,784	885	899	16	5	11	105	36	69
39	2,172	1,098	1,074	243	139	104	1,783	910	873	16	8	8	130	41	89
35-39	10,790	5,279	5,511	1,331	773	558	8,900	4,275	4,625	56	22	34	503	209	294
40	2,002	1,010	992	195	109	86	1,663	846	817	22	2	20	122	53	69
41	2,003	994	1,009	195	102	93	1,685	844	841	17	1	16	106	47	59
42	1,920	972	948	196	124	72	1,589	784	805	18	1	17	117	63	54
43	1,848	955	893	154	94	60	1,547	807	740	17	1	16	130	53	77
44	1,839	943	896	163	90	73	1,528	783	745	24	9	15	124	61	63
40-44	9,612	4,874	4,738	903	519	384	8,012	4,064	3,948	98	14	84	599	277	322

Table 1.6 Population by Marital Status, Age and Sex, Prince Edward Island, July 1, 1995 (PR) - continued
 Tableau 1.6 Population selon l'état matrimonial, l'âge et le sexe, Île-du-Prince-Édouard au 1^{er} juillet 1995 (PR) - suite

Age Âge	All Statuses - Tous états			Single - Célibataires			Married - Marié(e)s			Widowed - Veuf(ve)s			Divorced - Divorcé(e)s		
	Total	Males Masculin	Females Féminin	Total	Males Masculin	Females Féminin	Total	Males Masculin	Females Féminin	Total	Males Masculin	Females Féminin	Total	Males Masculin	Females Féminin
45	1,976	987	989	177	95	82	1,668	842	826	25	7	18	106	43	63
46	1,960	988	972	139	79	60	1,685	861	824	27	2	25	109	46	63
47	1,960	979	981	116	61	55	1,677	846	831	35	7	28	132	65	67
48	1,958	1,013	945	138	82	56	1,666	861	805	22	3	19	132	67	65
49	1,684	878	806	150	94	56	1,390	730	660	27	3	24	117	51	66
45-49	9,538	4,845	4,693	720	411	309	8,086	4,140	3,946	136	22	114	596	272	324
50	1,500	755	745	105	61	44	1,290	658	632	27	2	25	78	34	44
51	1,509	766	743	93	54	39	1,296	674	622	39	8	31	81	30	51
52	1,363	706	657	81	42	39	1,147	614	533	40	8	32	95	42	53
53	1,273	648	625	83	52	31	1,053	561	492	53	5	48	84	30	54
54	1,258	612	646	82	46	36	1,064	526	538	41	2	39	71	38	33
50-54	6,903	3,487	3,416	444	255	189	5,850	3,033	2,817	200	25	175	409	174	235
55	1,268	624	644	89	45	44	1,035	534	501	52	9	43	92	36	56
56	1,176	611	565	91	61	30	950	508	442	60	9	51	75	33	42
57	1,128	564	564	67	43	24	912	480	432	81	18	63	68	23	45
58	1,168	581	587	83	46	37	941	503	438	73	6	67	71	26	45
59	1,158	558	600	75	46	29	936	460	476	73	14	59	74	38	36
55-59	5,898	2,938	2,960	405	241	164	4,774	2,485	2,289	339	56	283	380	156	224
60	1,097	524	573	79	50	29	857	433	424	111	22	89	50	19	31
61	1,114	560	554	83	53	30	873	469	404	109	13	96	49	25	24
62	1,133	550	583	91	59	32	886	459	427	111	9	102	45	23	22
63	1,070	533	537	91	58	33	809	434	375	121	16	105	49	25	24
64	1,021	502	519	93	55	38	771	417	354	127	17	110	30	13	17
60-64	5,435	2,669	2,766	437	275	162	4,196	2,212	1,984	579	77	502	223	105	118
65	1,006	506	500	91	52	39	719	399	320	155	32	123	41	23	18
66	1,019	513	506	102	69	33	719	398	321	156	28	128	42	18	24
67	976	498	478	90	55	35	696	401	295	157	29	128	33	13	20
68	978	455	523	70	41	29	663	369	294	211	33	178	34	12	22
69	955	455	500	80	49	31	656	361	295	195	30	165	24	15	9
65-69	4,934	2,427	2,507	433	266	167	3,453	1,928	1,525	874	152	722	174	81	93
70-74	4,431	2,031	2,400	421	242	179	2,786	1,587	1,199	1,127	153	974	97	49	48
75-79	3,621	1,498	2,123	290	146	144	1,885	1,107	778	1,389	215	1,174	57	30	27
80-84	2,588	917	1,671	241	99	142	1,043	614	429	1,261	193	1,068	43	11	32
85-89	1,341	449	892	137	48	89	340	237	103	853	161	692	11	3	8
90+	764	196	568	96	33	63	119	98	21	540	61	479	9	4	5
Special Age Groups - Groupes d'âge particuliers															
0-14	29,140	14,997	14,143	29,140	14,997	14,143	-	-	-	-	-	-	-	-	-
0-17	35,169	18,053	17,116	35,165	18,053	17,112	4	-	4	-	-	-	-	-	-
15-64	88,787	44,453	44,334	28,360	15,636	12,724	55,647	27,154	28,493	1,442	216	1,226	3,338	1,447	1,891
18-24	13,849	7,028	6,821	12,271	6,524	5,747	1,555	499	1,056	5	-	5	18	5	13
18-64	82,758	41,397	41,361	22,335	12,580	9,755	55,643	27,154	28,489	1,442	216	1,226	3,338	1,447	1,891
18+	100,437	48,915	51,522	23,953	13,414	10,539	65,269	32,725	32,544	7,486	1,151	6,335	3,729	1,625	2,104
25-44	41,135	20,430	20,705	8,058	4,874	3,184	31,182	14,785	16,397	183	36	147	1,712	735	977
45-64	27,774	13,939	13,835	2,006	1,182	824	22,906	11,870	11,036	1,254	180	1,074	1,608	707	901
65-74	9,365	4,458	4,907	854	508	346	6,239	3,515	2,724	2,001	305	1,696	271	130	141
65+	17,679	7,518	10,161	1,618	834	784	9,626	5,571	4,055	6,044	935	5,109	391	178	213
75+	8,314	3,060	5,254	764	326	438	3,387	2,056	1,331	4,043	630	3,413	120	48	72
TOTAL	135,606	66,968	68,638	59,118	31,467	27,651	65,273	32,725	32,548	7,486	1,151	6,335	3,729	1,625	2,104
Median Age (Years) - Âge médian (années)															
	34.2	33.3	34.9	15.2	15.7	14.7	44.9	46.3	43.4	76.0	76.4	75.9	46.3	46.6	46.0
Mean Age (Years) - Âge moyen (années)															
	36.0	34.9	37.1	18.1	18.6	17.6	47.2	48.6	45.8	74.5	74.3	74.5	47.7	48.0	47.5

Table 1.6 Population by Marital Status, Age and Sex, Prince Edward Island, July 1, 1996 (PP) - continued
 Tableau 1.6 Population selon l'état matrimonial, l'âge et le sexe, Île-du-Prince-Édouard au 1^{er} juillet 1996 (PP) - suite

Age Âge	All Statuses - Tous états			Single - Célibataires			Married - Marié(e)s			Widowed - Veuf(ve)s			Divorced - Divorcé(e)s		
	Total	Males Masculin	Females Féminin	Total	Males Masculin	Females Féminin	Total	Males Masculin	Females Féminin	Total	Males Masculin	Females Féminin	Total	Males Masculin	Females Féminin
TOTAL	137,312	67,696	69,616	59,736	31,736	28,000	66,072	33,088	32,984	7,570	1,147	6,423	3,934	1,725	2,209
0	1,726	878	848	1,726	878	848	-	-	-	-	-	-	-	-	-
1	1,733	924	809	1,733	924	809	-	-	-	-	-	-	-	-	-
2	1,758	894	864	1,758	894	864	-	-	-	-	-	-	-	-	-
3	1,885	1,016	869	1,885	1,016	869	-	-	-	-	-	-	-	-	-
4	1,923	991	932	1,923	991	932	-	-	-	-	-	-	-	-	-
0-4	9,025	4,703	4,322	9,025	4,703	4,322	-	-	-	-	-	-	-	-	-
5	1,999	1,009	990	1,999	1,009	990	-	-	-	-	-	-	-	-	-
6	2,077	1,063	1,014	2,077	1,063	1,014	-	-	-	-	-	-	-	-	-
7	2,007	1,032	975	2,007	1,032	975	-	-	-	-	-	-	-	-	-
8	1,940	989	951	1,940	989	951	-	-	-	-	-	-	-	-	-
9	2,010	1,021	989	2,010	1,021	989	-	-	-	-	-	-	-	-	-
5-9	10,033	5,114	4,919	10,033	5,114	4,919	-	-	-	-	-	-	-	-	-
10	2,158	1,159	999	2,158	1,159	999	-	-	-	-	-	-	-	-	-
11	2,047	1,081	966	2,047	1,081	966	-	-	-	-	-	-	-	-	-
12	1,953	986	967	1,953	986	967	-	-	-	-	-	-	-	-	-
13	1,997	1,023	974	1,997	1,023	974	-	-	-	-	-	-	-	-	-
14	1,994	982	1,012	1,994	982	1,012	-	-	-	-	-	-	-	-	-
10-14	10,149	5,231	4,918	10,149	5,231	4,918	-	-	-	-	-	-	-	-	-
15	1,946	984	962	1,946	984	962	-	-	-	-	-	-	-	-	-
16	1,962	1,018	944	1,961	1,018	943	1	-	1	-	-	-	-	-	-
17	2,071	1,012	1,059	2,067	1,012	1,055	4	-	4	-	-	-	-	-	-
18	2,028	1,003	1,025	2,016	1,003	1,013	12	-	12	-	-	-	-	-	-
19	2,050	980	1,070	2,016	977	1,039	34	3	31	-	-	-	-	-	-
15-19	10,057	4,997	5,060	10,006	4,994	5,012	51	3	48	-	-	-	-	-	-
20	1,946	955	991	1,886	946	940	59	9	50	-	-	-	1	-	1
21	2,007	1,011	996	1,883	971	912	124	40	84	-	-	-	-	-	-
22	1,911	964	947	1,704	897	807	205	67	138	-	-	-	2	-	2
23	1,924	1,027	897	1,538	907	631	376	118	258	5	-	5	5	2	3
24	1,987	1,030	957	1,435	830	605	545	197	348	-	-	-	7	3	4
20-24	9,775	4,987	4,788	8,446	4,551	3,895	1,309	431	878	5	-	5	15	5	10
25	1,961	1,016	945	1,189	737	452	756	275	481	1	-	1	15	4	11
26	1,938	1,003	935	975	614	361	935	383	552	1	-	1	27	6	21
27	1,951	984	967	820	501	319	1,091	471	620	-	-	-	40	12	28
28	1,973	953	1,020	721	435	286	1,213	500	713	1	-	1	38	18	20
29	1,933	946	987	482	281	201	1,388	642	746	2	-	2	61	23	38
25-29	9,756	4,902	4,854	4,187	2,568	1,619	5,383	2,271	3,112	5	-	5	181	63	118
30	2,016	982	1,034	405	245	160	1,538	712	826	2	-	2	71	25	46
31	2,188	1,104	1,084	417	270	147	1,678	803	875	8	-	8	85	31	54
32	2,277	1,046	1,231	374	221	153	1,809	792	1,017	7	-	7	87	33	54
33	2,288	1,112	1,176	381	246	135	1,811	831	980	4	-	4	92	35	57
34	2,196	1,103	1,093	338	228	110	1,756	821	935	3	-	3	99	54	45
30-34	10,965	5,347	5,618	1,915	1,210	705	8,592	3,959	4,633	24	-	24	434	178	256
35	2,317	1,146	1,171	347	199	148	1,845	885	960	8	1	7	117	61	56
36	2,214	1,027	1,187	291	158	133	1,819	807	1,012	7	1	6	97	61	36
37	2,151	1,056	1,095	251	161	90	1,816	859	957	3	1	2	81	35	46
38	2,163	1,084	1,079	269	165	104	1,775	866	909	16	7	9	103	46	57
39	2,149	1,056	1,093	225	116	109	1,794	895	899	18	6	12	112	39	73
35-39	10,994	5,369	5,625	1,383	799	584	9,049	4,312	4,737	52	16	36	510	242	268
40	2,180	1,105	1,075	235	136	99	1,783	911	872	18	8	10	144	50	94
41	1,999	1,012	987	190	107	83	1,659	847	812	23	1	22	127	57	70
42	1,996	993	1,003	188	96	92	1,680	846	834	19	1	18	109	50	59
43	1,915	972	943	192	120	72	1,576	785	791	21	2	19	126	65	61
44	1,858	962	896	150	91	59	1,548	811	737	20	2	18	140	58	82
40-44	9,948	5,044	4,904	955	550	405	8,246	4,200	4,046	101	14	87	646	280	366

Table 1.6 Population by Marital Status, Age and Sex, Prince Edward Island, July 1, 1996 (PP) - concluded
 Tableau 1.6 Population selon l'état matrimonial, l'âge et le sexe, Île-du-Prince-Édouard au 1^{er} juillet 1996 (PP) - fin

Age Âge	All Statuses - Tous états			Single - Célibataires			Married - Marié(e)s			Widowed - Veuf(ve)s			Divorced - Divorcé(e)s		
	Total	Males	Females	Total	Males	Females	Total	Males	Females	Total	Males	Females	Total	Males	Females
		Masculin	Féminin		Masculin	Féminin		Masculin	Féminin		Masculin	Féminin		Masculin	Féminin
45	1,851	953	898	161	88	73	1,539	795	744	27	9	18	124	61	63
46	1,994	1,000	994	177	94	83	1,687	861	826	29	7	22	101	38	63
47	1,978	996	982	138	77	61	1,697	865	832	30	3	27	113	51	62
48	1,977	987	990	115	61	54	1,685	851	834	39	8	31	138	67	71
49	1,975	1,021	954	138	83	55	1,679	868	811	23	3	20	135	67	68
45-49	9,775	4,957	4,818	729	403	326	8,287	4,240	4,047	148	30	118	611	284	327
50	1,699	886	813	151	94	57	1,401	737	664	29	3	26	118	52	66
51	1,508	757	751	102	59	43	1,287	656	631	32	3	29	87	39	48
52	1,513	768	745	93	54	39	1,298	676	622	42	9	33	80	29	51
53	1,372	709	663	79	40	39	1,151	617	534	45	9	36	97	43	54
54	1,279	650	629	83	52	31	1,053	562	491	57	5	52	86	31	55
50-54	7,371	3,770	3,601	508	299	209	6,190	3,248	2,942	205	29	176	468	194	274
55	1,265	612	653	82	46	36	1,060	523	537	46	3	43	77	40	37
56	1,275	624	651	89	45	44	1,034	531	503	57	9	48	95	39	56
57	1,176	606	570	90	60	30	944	505	439	64	8	56	78	33	45
58	1,136	567	569	66	42	24	910	481	429	88	19	69	72	25	47
59	1,179	586	593	83	46	37	942	506	436	81	8	73	73	26	47
55-59	6,031	2,995	3,036	410	239	171	4,890	2,546	2,344	336	47	289	395	163	232
60	1,158	553	605	72	43	29	930	456	474	79	15	64	77	39	38
61	1,095	518	577	78	49	29	851	428	423	118	23	95	48	18	30
62	1,120	560	560	80	51	29	873	469	404	118	15	103	49	25	24
63	1,134	547	587	88	57	31	883	457	426	119	11	108	44	22	22
64	1,074	531	543	90	57	33	804	431	373	132	19	113	48	24	24
60-64	5,581	2,709	2,872	408	257	151	4,341	2,241	2,100	566	83	483	266	128	138
65	1,020	502	518	93	55	38	758	413	345	138	20	118	31	14	17
66	1,000	508	492	89	50	39	709	401	308	160	33	127	42	24	18
67	1,003	508	495	100	68	32	700	392	308	162	29	133	41	19	22
68	968	493	475	88	53	35	682	400	282	166	28	138	32	12	20
69	960	440	520	66	37	29	644	359	285	216	32	184	34	12	22
65-69	4,951	2,451	2,500	436	263	173	3,493	1,965	1,528	842	142	700	180	81	99
70-74	4,457	2,063	2,394	401	229	172	2,825	1,615	1,210	1,125	160	965	106	59	47
75-79	3,671	1,508	2,163	299	165	134	1,901	1,096	805	1,410	214	1,196	61	33	28
80-84	2,610	914	1,696	222	80	142	1,080	649	431	1,275	180	1,095	33	5	28
85-89	1,406	456	950	134	48	86	329	219	110	924	183	741	19	6	13
90+	757	179	578	90	33	57	106	93	13	552	49	503	9	4	5
Special Age Groups - Groupes d'âge particuliers															
0-14	29,207	15,048	14,159	29,207	15,048	14,159	-	-	-	-	-	-	-	-	-
0-17	35,186	18,062	17,124	35,181	18,062	17,119	5	-	5	-	-	-	-	-	-
15-64	90,253	45,077	45,176	28,947	15,870	13,077	56,338	27,451	28,887	1,442	219	1,223	3,526	1,537	1,989
18-24	13,853	6,970	6,883	12,478	6,531	5,947	1,355	434	921	5	-	5	15	5	10
18-64	84,274	42,063	42,211	22,973	12,856	10,117	56,333	27,451	28,882	1,442	219	1,223	3,526	1,537	1,989
18+	102,126	49,634	52,492	24,555	13,674	10,881	66,067	33,088	32,979	7,570	1,147	6,423	3,934	1,725	2,209
25-44	41,663	20,662	21,001	8,440	5,127	3,313	31,270	14,742	16,528	182	30	152	1,771	763	1,008
45-64	28,758	14,431	14,327	2,055	1,198	857	23,708	12,275	11,433	1,255	189	1,066	1,740	769	971
65-74	9,408	4,514	4,894	837	492	345	6,318	3,580	2,738	1,967	302	1,665	286	140	146
65+	17,852	7,571	10,281	1,582	818	764	9,734	5,637	4,097	6,128	928	5,200	408	188	220
75+	8,444	3,057	5,387	745	326	419	3,416	2,057	1,359	4,161	626	3,535	122	48	74
TOTAL	137,312	67,696	69,616	59,736	31,736	28,000	66,072	33,088	32,984	7,570	1,147	6,423	3,934	1,725	2,209
Median Age (Years) - Âge médian (années)															
	34.5	33.7	35.3	15.3	15.8	14.8	45.3	46.7	43.7	76.4	76.6	76.4	46.6	46.9	46.4
Mean Age (Years) - Âge moyen (années)															
	36.2	35.1	37.3	18.2	18.7	17.7	47.4	48.8	46.0	74.7	74.4	74.8	48.0	48.3	47.8

Table 1.7 Population by Marital Status, Age and Sex, Nova Scotia, July 1, 1995 (PR)
 Tableau 1.7 Population selon l'état matrimonial, l'âge et le sexe, Nouvelle-Écosse au 1^{er} juillet 1995 (PR)

Age Âge	All Statuses - Tous états			Single - Célibataires			Married - Marié(e)s			Widowed - Veuf(ve)s			Divorced - Divorcé(e)s		
	Total	Males Masculin	Females Féminin	Total	Males Masculin	Females Féminin	Total	Males Masculin	Females Féminin	Total	Males Masculin	Females Féminin	Total	Males Masculin	Females Féminin
TOTAL	937,777	462,322	475,455	394,742	210,138	184,604	454,552	227,419	227,133	51,703	8,794	42,909	36,780	15,971	20,809
0	10,948	5,634	5,314	10,948	5,634	5,314	-	-	-	-	-	-	-	-	-
1	11,171	5,758	5,413	11,171	5,758	5,413	-	-	-	-	-	-	-	-	-
2	11,446	5,917	5,529	11,446	5,917	5,529	-	-	-	-	-	-	-	-	-
3	11,945	6,157	5,788	11,945	6,157	5,788	-	-	-	-	-	-	-	-	-
4	12,480	6,493	5,987	12,480	6,493	5,987	-	-	-	-	-	-	-	-	-
0-4	57,990	29,959	28,031	57,990	29,959	28,031	-	-	-	-	-	-	-	-	-
5	12,955	6,680	6,275	12,955	6,680	6,275	-	-	-	-	-	-	-	-	-
6	12,389	6,355	6,034	12,389	6,355	6,034	-	-	-	-	-	-	-	-	-
7	12,331	6,237	6,094	12,331	6,237	6,094	-	-	-	-	-	-	-	-	-
8	12,490	6,397	6,093	12,490	6,397	6,093	-	-	-	-	-	-	-	-	-
9	12,849	6,625	6,224	12,849	6,625	6,224	-	-	-	-	-	-	-	-	-
5-9	63,014	32,294	30,720	63,014	32,294	30,720	-	-	-	-	-	-	-	-	-
10	12,811	6,533	6,278	12,811	6,533	6,278	-	-	-	-	-	-	-	-	-
11	12,672	6,462	6,210	12,672	6,462	6,210	-	-	-	-	-	-	-	-	-
12	12,619	6,407	6,212	12,619	6,407	6,212	-	-	-	-	-	-	-	-	-
13	12,416	6,260	6,156	12,416	6,260	6,156	-	-	-	-	-	-	-	-	-
14	12,461	6,158	6,303	12,461	6,158	6,303	-	-	-	-	-	-	-	-	-
10-14	62,979	31,820	31,159	62,979	31,820	31,159	-	-	-	-	-	-	-	-	-
15	12,737	6,441	6,296	12,735	6,441	6,294	2	-	2	-	-	-	-	-	-
16	12,620	6,425	6,195	12,618	6,425	6,193	2	-	2	-	-	-	-	-	-
17	12,501	6,312	6,189	12,493	6,310	6,183	8	2	6	-	-	-	-	-	-
18	12,804	6,559	6,245	12,773	6,557	6,216	31	2	29	-	-	-	-	-	-
19	13,389	6,936	6,453	13,229	6,895	6,334	149	31	118	6	5	1	5	5	-
15-19	64,051	32,673	31,378	63,848	32,628	31,220	192	35	157	6	5	1	5	5	-
20	13,268	6,859	6,409	12,871	6,768	6,103	384	89	295	6	-	6	7	2	5
21	13,130	6,739	6,391	12,348	6,555	5,793	750	175	575	11	5	6	21	4	17
22	13,568	6,912	6,656	12,120	6,524	5,596	1,415	382	1,033	6	-	6	27	6	21
23	13,926	7,036	6,890	11,375	6,272	5,103	2,472	749	1,723	7	-	7	72	15	57
24	14,179	7,196	6,983	10,327	5,929	4,398	3,737	1,243	2,494	9	-	9	106	24	82
20-24	68,071	34,742	33,329	59,041	32,048	26,993	8,758	2,638	6,120	39	5	34	233	51	182
25	13,824	7,025	6,799	8,547	5,108	3,439	5,105	1,858	3,247	8	1	7	164	58	106
26	13,421	6,835	6,586	7,002	4,336	2,666	6,185	2,410	3,775	17	8	9	217	81	136
27	13,550	6,918	6,632	5,858	3,704	2,154	7,362	3,085	4,277	25	8	17	305	121	184
28	14,010	7,236	6,774	5,070	3,298	1,772	8,519	3,785	4,734	33	8	25	388	145	243
29	14,622	7,372	7,250	4,367	2,738	1,629	9,700	4,413	5,287	24	8	16	531	213	318
25-29	69,427	35,386	34,041	30,844	19,184	11,660	36,871	15,551	21,320	107	33	74	1,605	618	987
30	15,863	8,027	7,836	4,174	2,649	1,525	11,003	5,091	5,912	26	10	16	660	277	383
31	16,524	8,397	8,127	3,740	2,385	1,355	11,930	5,666	6,264	41	6	35	813	340	473
32	16,667	8,460	8,207	3,426	2,092	1,334	12,287	5,944	6,343	39	9	30	915	415	500
33	16,828	8,428	8,400	3,178	1,933	1,245	12,706	6,071	6,635	41	11	30	903	413	490
34	16,645	8,228	8,417	2,962	1,809	1,153	12,646	5,997	6,649	51	13	38	986	409	577
30-34	82,527	41,540	40,987	17,480	10,868	6,612	60,572	28,769	31,803	198	49	149	4,277	1,854	2,423
35	16,498	8,173	8,325	2,619	1,540	1,079	12,824	6,175	6,649	63	19	44	992	439	553
36	16,238	8,016	8,222	2,304	1,323	981	12,810	6,183	6,627	56	14	42	1,068	496	572
37	16,319	8,068	8,251	2,128	1,187	941	12,976	6,377	6,599	82	21	61	1,133	483	650
38	16,165	8,117	8,048	1,907	1,074	833	13,012	6,512	6,500	83	22	61	1,163	509	654
39	15,444	7,595	7,849	1,779	1,013	766	12,343	5,985	6,358	92	30	62	1,230	567	663
35-39	80,664	39,969	40,695	10,737	6,137	4,600	63,965	31,232	32,733	376	106	270	5,586	2,494	3,092
40	15,332	7,512	7,820	1,620	946	674	12,449	6,033	6,416	101	16	85	1,162	517	645
41	14,836	7,266	7,570	1,456	821	635	12,017	5,867	6,150	136	35	101	1,227	543	684
42	14,275	7,019	7,256	1,378	789	589	11,593	5,701	5,892	117	15	102	1,187	514	673
43	13,827	6,788	7,039	1,223	684	539	11,316	5,577	5,739	130	29	101	1,158	498	660
44	13,890	6,901	6,989	1,139	634	505	11,427	5,761	5,666	178	31	147	1,146	475	671
40-44	72,160	35,486	36,674	6,816	3,874	2,942	58,802	28,939	29,863	662	126	536	5,880	2,547	3,333

Table 1.7 Population by Marital Status, Age and Sex, Nova Scotia, July 1, 1995 (PR) - continued
 Tableau 1.7 Population selon l'état matrimonial, l'âge et le sexe, Nouvelle-Écosse au 1^{er} juillet 1995 (PR) - suite

Age Âge	All Statuses - Tous états			Single - Célibataires			Married - Marié(e)s			Widowed - Veuf(ve)s			Divorced - Divorcé(e)s		
	Total	Males Masculin	Females Féminin	Total	Males Masculin	Females Féminin	Total	Males Masculin	Females Féminin	Total	Males Masculin	Females Féminin	Total	Males Masculin	Females Féminin
45	13,623	6,950	6,673	1,070	616	454	11,256	5,795	5,461	182	36	146	1,115	503	612
46	13,736	6,868	6,868	1,083	600	483	11,290	5,700	5,590	175	42	133	1,188	526	662
47	13,911	6,928	6,983	973	535	438	11,524	5,801	5,723	201	39	162	1,213	553	660
48	13,885	6,992	6,893	927	541	386	11,488	5,899	5,589	244	46	198	1,226	506	720
49	11,766	5,923	5,843	747	443	304	9,693	4,999	4,694	273	36	237	1,053	445	608
45-49	66,921	33,661	33,260	4,800	2,735	2,065	55,251	28,194	27,057	1,075	199	876	5,795	2,533	3,262
50	11,033	5,648	5,385	667	402	265	9,186	4,837	4,349	278	46	232	902	363	539
51	10,583	5,337	5,246	681	403	278	8,737	4,454	4,283	293	63	230	872	417	455
52	10,406	5,232	5,174	674	367	307	8,542	4,377	4,165	295	56	239	895	432	463
53	9,737	4,924	4,813	568	316	252	7,998	4,182	3,816	339	53	286	832	373	459
54	9,288	4,690	4,598	555	323	232	7,662	4,008	3,654	348	55	293	723	304	419
50-54	51,047	25,831	25,216	3,145	1,811	1,334	42,125	21,858	20,267	1,553	273	1,280	4,224	1,889	2,335
55	8,674	4,287	4,387	507	281	226	7,135	3,687	3,448	367	49	318	665	270	395
56	8,663	4,276	4,387	464	259	205	7,126	3,675	3,451	438	77	361	635	265	370
57	8,191	4,098	4,093	493	278	215	6,645	3,493	3,152	467	71	396	586	256	330
58	7,995	3,989	4,006	470	258	212	6,410	3,361	3,049	543	94	449	572	276	296
59	7,927	4,060	3,867	484	291	193	6,324	3,440	2,884	597	91	506	522	238	284
55-59	41,450	20,710	20,740	2,418	1,367	1,051	33,640	17,656	15,984	2,412	382	2,030	2,980	1,305	1,675
60	7,827	3,883	3,944	500	296	204	6,116	3,253	2,863	710	97	613	501	237	264
61	7,581	3,682	3,899	468	277	191	5,877	3,050	2,827	715	121	594	521	234	287
62	7,695	3,795	3,900	451	261	190	5,951	3,183	2,768	820	144	676	473	207	266
63	7,648	3,699	3,949	507	292	215	5,774	3,073	2,701	960	160	800	407	174	233
64	7,515	3,588	3,927	514	294	220	5,567	2,922	2,645	981	160	821	453	212	241
60-64	38,266	18,647	19,619	2,440	1,420	1,020	29,285	15,481	13,804	4,186	682	3,504	2,355	1,064	1,291
65	7,208	3,453	3,755	502	274	228	5,202	2,828	2,374	1,126	192	934	378	159	219
66	6,960	3,272	3,688	480	241	239	5,003	2,716	2,287	1,168	185	983	309	130	179
67	6,810	3,146	3,664	472	275	197	4,781	2,531	2,250	1,235	188	1,047	322	152	170
68	6,689	3,029	3,660	497	256	241	4,522	2,442	2,080	1,371	233	1,138	299	98	201
69	6,585	2,927	3,658	461	240	221	4,431	2,345	2,086	1,399	215	1,184	294	127	167
65-69	34,252	15,827	18,425	2,412	1,286	1,126	23,939	12,862	11,077	6,299	1,013	5,286	1,602	666	936
70-74	31,129	13,650	17,479	2,102	1,066	1,036	19,248	10,664	8,584	8,645	1,424	7,221	1,134	496	638
75-79	24,621	10,142	14,479	1,815	737	1,078	12,652	7,559	5,093	9,483	1,560	7,923	671	286	385
80-84	16,639	6,159	10,480	1,478	564	914	6,474	4,008	2,466	8,375	1,457	6,918	312	130	182
85-89	8,221	2,718	5,503	816	208	608	2,153	1,528	625	5,168	961	4,207	84	21	63
90+	4,348	1,108	3,240	567	132	435	625	445	180	3,119	519	2,600	37	12	25
Special Age Groups - Groupes d'âge particuliers															
0-14	183,983	94,073	89,910	183,983	94,073	89,910	-	-	-	-	-	-	-	-	-
0-17	221,841	113,251	108,590	221,829	113,249	108,580	12	2	10	-	-	-	-	-	-
15-64	634,584	318,645	315,939	201,569	112,072	89,497	389,461	190,353	199,108	10,614	1,860	8,754	32,940	14,360	18,580
18-24	94,264	48,237	46,027	85,043	45,500	39,543	8,938	2,671	6,267	45	10	35	238	56	182
18-64	596,726	299,467	297,259	163,723	92,896	70,827	389,449	190,351	199,098	10,614	1,860	8,754	32,940	14,360	18,580
18+	715,936	349,071	366,865	172,913	96,889	76,024	454,540	227,417	227,123	51,703	8,794	42,909	36,780	15,971	20,809
25-44	304,778	152,381	152,397	65,877	40,063	25,814	220,210	104,491	115,719	1,343	314	1,029	17,348	7,513	9,835
45-64	197,684	98,849	98,835	12,803	7,333	5,470	160,301	83,189	77,112	9,226	1,536	7,690	15,354	6,791	8,563
65-74	65,381	29,477	35,904	4,514	2,352	2,162	43,187	23,526	19,661	14,944	2,437	12,507	2,736	1,162	1,574
65+	119,210	49,604	69,606	9,190	3,993	5,197	65,091	37,066	28,025	41,089	6,934	34,155	3,840	1,611	2,229
75+	53,829	20,127	33,702	4,676	1,641	3,035	21,904	13,540	8,364	26,145	4,497	21,648	1,104	449	655
TOTAL	937,777	462,322	475,455	394,742	210,138	184,604	454,552	227,419	227,133	51,703	8,794	42,909	36,780	15,971	20,809
Median Age (Years) - Âge médian (années)															
	35.1	34.1	36.0	16.1	16.7	15.4	44.8	46.1	43.5	75.1	75.3	75.1	45.7	45.8	45.6
Mean Age (Years) - Âge moyen (années)															
	36.6	35.5	37.7	18.6	18.9	18.2	47.2	48.5	45.9	73.7	73.4	73.7	47.4	47.5	47.3

Table 1.7 Population by Marital Status, Age and Sex, Nova Scotia, July 1, 1996 (PP) - continued
 Tableau 1.7 Population selon l'état matrimonial, l'âge et le sexe, Nouvelle-Écosse au 1^{er} juillet 1996 (PP) - suite

Age Âge	All Statuses - Tous états			Single - Célibataires			Married - Marié(e)s			Widowed - Veuf(ve)s			Divorced - Divorcé(e)s		
	Total	Males Masculin	Females Féminin	Total	Males Masculin	Females Féminin	Total	Males Masculin	Females Féminin	Total	Males Masculin	Females Féminin	Total	Males Masculin	Females Féminin
TOTAL	942,796	464,300	478,496	397,348	211,382	185,966	454,405	227,051	227,354	51,948	8,773	43,175	39,095	17,094	22,001
0	10,699	5,501	5,198	10,699	5,501	5,198	-	-	-	-	-	-	-	-	-
1	10,969	5,663	5,306	10,969	5,663	5,306	-	-	-	-	-	-	-	-	-
2	11,210	5,806	5,404	11,210	5,806	5,404	-	-	-	-	-	-	-	-	-
3	11,510	5,974	5,536	11,510	5,974	5,536	-	-	-	-	-	-	-	-	-
4	12,029	6,227	5,802	12,029	6,227	5,802	-	-	-	-	-	-	-	-	-
0-4	56,417	29,171	27,246	56,417	29,171	27,246	-	-	-	-	-	-	-	-	-
5	12,602	6,573	6,029	12,602	6,573	6,029	-	-	-	-	-	-	-	-	-
6	13,054	6,745	6,309	13,054	6,745	6,309	-	-	-	-	-	-	-	-	-
7	12,470	6,401	6,069	12,470	6,401	6,069	-	-	-	-	-	-	-	-	-
8	12,430	6,288	6,142	12,430	6,288	6,142	-	-	-	-	-	-	-	-	-
9	12,583	6,435	6,148	12,583	6,435	6,148	-	-	-	-	-	-	-	-	-
5-9	63,139	32,442	30,697	63,139	32,442	30,697	-	-	-	-	-	-	-	-	-
10	12,917	6,650	6,267	12,917	6,650	6,267	-	-	-	-	-	-	-	-	-
11	12,863	6,530	6,333	12,863	6,530	6,333	-	-	-	-	-	-	-	-	-
12	12,727	6,466	6,261	12,727	6,466	6,261	-	-	-	-	-	-	-	-	-
13	12,702	6,431	6,271	12,702	6,431	6,271	-	-	-	-	-	-	-	-	-
14	12,497	6,284	6,213	12,497	6,284	6,213	-	-	-	-	-	-	-	-	-
10-14	63,706	32,361	31,345	63,706	32,361	31,345	-	-	-	-	-	-	-	-	-
15	12,553	6,190	6,363	12,551	6,190	6,361	2	-	2	-	-	-	-	-	-
16	12,827	6,494	6,333	12,825	6,494	6,331	2	-	2	-	-	-	-	-	-
17	12,715	6,478	6,237	12,706	6,476	6,230	9	2	7	-	-	-	-	-	-
18	12,586	6,351	6,235	12,553	6,346	6,207	33	5	28	-	-	-	-	-	-
19	12,796	6,540	6,256	12,703	6,535	6,168	93	5	88	-	-	-	-	-	-
15-19	63,477	32,053	31,424	63,338	32,041	31,297	139	12	127	-	-	-	-	-	-
20	13,332	6,869	6,463	12,987	6,787	6,200	327	70	257	6	5	1	12	7	5
21	13,142	6,750	6,392	12,463	6,576	5,887	659	170	489	6	-	6	14	4	10
22	12,931	6,589	6,342	11,730	6,265	5,465	1,152	312	840	12	5	7	37	7	30
23	13,368	6,778	6,590	11,318	6,164	5,154	1,985	602	1,383	7	-	7	58	12	46
24	13,737	6,924	6,813	10,490	5,865	4,625	3,125	1,033	2,092	7	-	7	115	26	89
20-24	66,510	33,910	32,600	58,988	31,657	27,331	7,248	2,187	5,061	38	10	28	236	56	180
25	14,033	7,116	6,917	9,468	5,524	3,944	4,401	1,549	2,852	11	1	10	153	42	111
26	13,734	6,990	6,744	7,763	4,734	3,029	5,730	2,167	3,563	10	2	8	231	87	144
27	13,369	6,823	6,546	6,301	3,988	2,313	6,757	2,711	4,046	19	9	10	292	115	177
28	13,530	6,929	6,601	5,261	3,388	1,873	7,844	3,370	4,474	27	8	19	398	163	235
29	14,004	7,231	6,773	4,556	3,006	1,550	8,919	4,025	4,894	34	7	27	495	193	302
25-29	68,670	35,089	33,581	33,349	20,640	12,709	33,651	13,822	19,829	101	27	74	1,569	600	969
30	14,627	7,361	7,266	3,933	2,484	1,449	9,995	4,590	5,405	29	10	19	670	277	393
31	15,863	7,997	7,866	3,815	2,416	1,399	11,224	5,240	5,984	32	12	20	792	329	463
32	16,559	8,385	8,174	3,471	2,199	1,272	12,096	5,778	6,318	45	7	38	947	401	546
33	16,680	8,430	8,250	3,216	1,946	1,270	12,385	5,995	6,390	43	11	32	1,036	478	558
34	16,840	8,405	8,435	3,011	1,823	1,188	12,756	6,092	6,664	50	13	37	1,023	477	546
30-34	80,569	40,578	39,991	17,446	10,868	6,578	58,456	27,695	30,761	199	53	146	4,468	1,962	2,506
35	16,668	8,204	8,464	2,826	1,720	1,106	12,694	6,014	6,680	59	16	43	1,089	454	635
36	16,535	8,163	8,372	2,518	1,474	1,044	12,808	6,144	6,664	72	22	50	1,137	523	614
37	16,260	8,002	8,258	2,218	1,266	952	12,829	6,188	6,641	63	17	46	1,150	531	619
38	16,345	8,047	8,298	2,059	1,141	918	12,962	6,347	6,615	91	25	66	1,233	534	699
39	16,203	8,119	8,084	1,845	1,036	809	13,000	6,501	6,499	95	25	70	1,263	557	706
35-39	82,011	40,535	41,476	11,466	6,637	4,829	64,293	31,194	33,099	380	105	275	5,872	2,599	3,273
40	15,461	7,582	7,879	1,733	982	751	12,329	5,952	6,377	103	32	71	1,296	616	680
41	15,339	7,503	7,836	1,583	928	655	12,413	6,002	6,411	113	18	95	1,230	555	675
42	14,837	7,260	7,577	1,434	808	626	11,952	5,838	6,114	152	38	114	1,299	576	723
43	14,272	6,996	7,276	1,349	770	579	11,529	5,651	5,878	135	19	116	1,259	556	703
44	13,851	6,789	7,062	1,199	667	532	11,288	5,556	5,732	149	34	115	1,215	532	683
40-44	73,760	36,130	37,630	7,298	4,155	3,143	59,511	28,999	30,512	652	141	511	6,299	2,835	3,464

Table 1.7 Population by Marital Status, Age and Sex, Nova Scotia, July 1, 1996 (PP) - concluded
 Tableau 1.7 Population selon l'état matrimonial, l'âge et le sexe, Nouvelle-Écosse au 1^{er} juillet 1996 (PP) - fin

Age Âge	All Statuses - Tous états			Single - Célibataires			Married - Marié(e)s			Widowed - Veuf(ve)s			Divorced - Divorcé(e)s		
	Total	Males Masculin	Females Féminin	Total	Males Masculin	Females Féminin	Total	Males Masculin	Females Féminin	Total	Males Masculin	Females Féminin	Total	Males Masculin	Females Féminin
45	13,932	6,922	7,010	1,121	620	501	11,426	5,758	5,668	197	37	160	1,188	507	681
46	13,651	6,957	6,694	1,048	603	445	11,240	5,779	5,461	200	40	160	1,163	535	628
47	13,781	6,888	6,893	1,070	593	477	11,283	5,691	5,592	189	41	148	1,239	563	676
48	13,972	6,973	6,999	971	533	438	11,525	5,833	5,692	218	42	176	1,258	565	693
49	13,917	7,013	6,904	921	534	387	11,481	5,920	5,561	267	50	217	1,248	509	739
45-49	69,253	34,753	34,500	5,131	2,883	2,248	56,955	28,981	27,974	1,071	210	861	6,096	2,679	3,417
50	11,806	5,946	5,860	738	440	298	9,664	4,987	4,677	300	42	258	1,104	477	627
51	11,049	5,657	5,392	667	404	263	9,127	4,801	4,326	306	52	254	949	400	549
52	10,594	5,336	5,258	674	396	278	8,700	4,434	4,266	322	70	252	898	436	462
53	10,406	5,229	5,177	668	363	305	8,509	4,371	4,138	324	60	264	905	435	470
54	9,736	4,925	4,811	562	309	253	7,960	4,182	3,778	369	56	313	845	378	467
50-54	53,591	27,093	26,498	3,309	1,912	1,397	43,960	22,775	21,185	1,621	280	1,341	4,701	2,126	2,575
55	9,278	4,678	4,600	545	314	231	7,614	3,992	3,622	379	60	319	740	312	428
56	8,660	4,274	4,386	495	271	224	7,083	3,667	3,416	405	58	347	677	278	399
57	8,659	4,267	4,392	459	256	203	7,074	3,657	3,417	483	85	398	643	269	374
58	8,151	4,062	4,089	481	268	213	6,555	3,451	3,104	513	77	436	602	266	336
59	7,983	3,977	4,006	467	256	211	6,355	3,341	3,014	582	99	483	579	281	298
55-59	42,731	21,258	21,473	2,447	1,365	1,082	34,681	18,108	16,573	2,362	379	1,983	3,241	1,406	1,835
60	7,898	4,044	3,854	474	285	189	6,255	3,425	2,830	644	99	545	525	235	290
61	7,792	3,848	3,944	489	286	203	6,046	3,223	2,823	763	107	656	494	232	262
62	7,547	3,648	3,899	453	261	192	5,788	3,022	2,766	778	132	646	528	233	295
63	7,649	3,762	3,887	440	252	188	5,852	3,146	2,706	888	160	728	469	204	265
64	7,596	3,659	3,937	497	284	213	5,660	3,032	2,628	1,029	172	857	410	171	239
60-64	38,482	18,961	19,521	2,353	1,368	985	29,601	15,848	13,753	4,102	670	3,432	2,426	1,075	1,351
65	7,444	3,532	3,912	501	285	216	5,428	2,859	2,569	1,053	170	883	462	218	244
66	7,094	3,379	3,715	486	262	224	5,042	2,757	2,285	1,194	201	993	372	159	213
67	6,813	3,181	3,632	457	225	232	4,820	2,640	2,180	1,233	191	1,042	303	125	178
68	6,656	3,044	3,612	456	265	191	4,586	2,439	2,147	1,293	191	1,102	321	149	172
69	6,521	2,907	3,614	475	239	236	4,297	2,324	1,973	1,447	242	1,205	302	102	200
65-69	34,528	16,043	18,485	2,375	1,276	1,099	24,173	13,019	11,154	6,220	995	5,225	1,760	753	1,007
70-74	30,668	13,370	17,298	2,031	1,010	1,021	18,974	10,476	8,498	8,457	1,366	7,091	1,206	518	688
75-79	25,173	10,275	14,898	1,780	759	1,021	13,132	7,694	5,438	9,526	1,520	8,006	735	302	433
80-84	16,944	6,246	10,698	1,366	485	881	6,670	4,156	2,514	8,567	1,466	7,101	341	139	202
85-89	8,682	2,914	5,768	862	224	638	2,315	1,644	671	5,397	1,013	4,384	108	33	75
90+	4,485	1,118	3,367	547	128	419	646	441	205	3,255	538	2,717	37	11	26
Special Age Groups - Groupes d'âge particuliers															
0-14	183,262	93,974	89,288	183,262	93,974	89,288	-	-	-	-	-	-	-	-	-
0-17	221,357	113,136	108,221	221,344	113,134	108,210	13	2	11	-	-	-	-	-	-
15-64	639,054	320,360	318,694	205,125	113,526	91,599	388,495	189,621	198,874	10,526	1,875	8,651	34,908	15,338	19,570
18-24	91,892	46,801	45,091	84,244	44,538	39,706	7,374	2,197	5,177	38	10	28	236	56	180
18-64	600,959	301,198	299,761	167,043	94,366	72,677	388,482	189,619	198,863	10,526	1,875	8,651	34,908	15,338	19,570
18+	721,439	351,164	370,275	176,004	98,248	77,756	454,392	227,049	227,343	51,948	8,773	43,175	39,095	17,094	22,001
25-44	305,010	152,332	152,678	69,559	42,300	27,259	215,911	101,710	114,201	1,332	326	1,006	18,208	7,996	10,212
45-64	204,057	102,065	101,992	13,240	7,528	5,712	165,197	85,712	79,485	9,156	1,539	7,617	16,464	7,286	9,178
65-74	65,196	29,413	35,783	4,406	2,286	2,120	43,147	23,495	19,652	14,677	2,361	12,316	2,966	1,271	1,695
65+	120,480	49,966	70,514	8,961	3,882	5,079	65,910	37,430	28,480	41,422	6,898	34,524	4,187	1,756	2,431
75+	55,284	20,553	34,731	4,555	1,596	2,959	22,763	13,935	8,828	26,745	4,537	22,208	1,221	485	736
TOTAL	942,796	464,300	478,496	397,348	211,382	185,966	454,405	227,051	227,354	51,948	8,773	43,175	39,095	17,094	22,001
Median Age (Years) - Âge médian (années)															
	35.5	34.6	36.5	16.2	16.9	15.6	45.3	46.7	44.0	75.4	75.5	75.4	45.9	46.0	45.9
Mean Age (Years) - Âge moyen (années)															
	36.9	35.7	38.0	18.7	19.0	18.4	47.6	48.9	46.3	73.8	73.5	73.9	47.6	47.6	47.6

Table 1.8 Population by Marital Status, Age and Sex, New Brunswick, July 1, 1995 (PR)
 Tableau 1.8 Population selon l'état matrimonial, l'âge et le sexe, Nouveau-Brunswick au 1^{er} juillet 1995 (PR)

Age Âge	All Statuses - Tous états			Single - Célibataires			Married - Marié(e)s			Widowed - Veuf(ve)s			Divorced - Divorcé(e)s		
	Total	Males Masculin	Females Féminin	Total	Males Masculin	Females Féminin	Total	Males Masculin	Females Féminin	Total	Males Masculin	Females Féminin	Total	Males Masculin	Females Féminin
TOTAL	760,187	376,513	383,674	322,520	171,798	150,722	372,015	186,227	185,788	39,975	6,956	33,019	25,677	11,532	14,145
0	8,874	4,542	4,332	8,874	4,542	4,332	-	-	-	-	-	-	-	-	-
1	8,946	4,518	4,428	8,946	4,518	4,428	-	-	-	-	-	-	-	-	-
2	9,316	4,818	4,498	9,316	4,818	4,498	-	-	-	-	-	-	-	-	-
3	9,420	4,713	4,707	9,420	4,713	4,707	-	-	-	-	-	-	-	-	-
4	9,795	5,058	4,737	9,795	5,058	4,737	-	-	-	-	-	-	-	-	-
0-4	46,351	23,649	22,702	46,351	23,649	22,702	-	-	-	-	-	-	-	-	-
5	9,981	5,098	4,883	9,981	5,098	4,883	-	-	-	-	-	-	-	-	-
6	9,739	4,955	4,784	9,739	4,955	4,784	-	-	-	-	-	-	-	-	-
7	9,788	5,047	4,741	9,788	5,047	4,741	-	-	-	-	-	-	-	-	-
8	9,885	5,136	4,749	9,885	5,136	4,749	-	-	-	-	-	-	-	-	-
9	10,336	5,251	5,085	10,336	5,251	5,085	-	-	-	-	-	-	-	-	-
5-9	49,729	25,487	24,242	49,729	25,487	24,242	-	-	-	-	-	-	-	-	-
10	10,320	5,237	5,083	10,320	5,237	5,083	-	-	-	-	-	-	-	-	-
11	10,442	5,233	5,209	10,442	5,233	5,209	-	-	-	-	-	-	-	-	-
12	10,597	5,386	5,211	10,597	5,386	5,211	-	-	-	-	-	-	-	-	-
13	10,462	5,444	5,018	10,462	5,444	5,018	-	-	-	-	-	-	-	-	-
14	10,482	5,388	5,094	10,482	5,388	5,094	-	-	-	-	-	-	-	-	-
10-14	52,303	26,688	25,615	52,303	26,688	25,615	-	-	-	-	-	-	-	-	-
15	10,653	5,508	5,145	10,651	5,508	5,143	2	-	2	-	-	-	-	-	-
16	10,559	5,465	5,094	10,555	5,465	5,090	4	-	4	-	-	-	-	-	-
17	10,644	5,390	5,254	10,633	5,390	5,243	11	-	11	-	-	-	-	-	-
18	11,211	5,738	5,473	11,171	5,735	5,436	40	3	37	-	-	-	-	-	-
19	11,454	5,890	5,564	11,279	5,855	5,424	175	35	140	-	-	-	-	-	-
15-19	54,521	27,991	26,530	54,289	27,953	26,336	232	38	194	-	-	-	-	-	-
20	11,525	5,810	5,715	11,083	5,721	5,362	425	83	342	11	5	6	6	1	5
21	11,259	5,719	5,540	10,399	5,513	4,886	836	205	631	6	-	6	18	1	17
22	11,564	5,883	5,681	10,027	5,466	4,561	1,498	411	1,087	7	-	7	32	6	26
23	11,900	6,112	5,788	9,434	5,313	4,121	2,415	785	1,630	8	-	8	43	14	29
24	11,778	5,981	5,797	8,264	4,760	3,504	3,429	1,202	2,227	10	-	10	75	19	56
20-24	58,026	29,505	28,521	49,207	26,773	22,434	8,603	2,686	5,917	42	5	37	174	41	133
25	11,405	5,770	5,635	6,715	4,003	2,712	4,551	1,722	2,829	11	2	9	128	43	85
26	11,061	5,645	5,416	5,665	3,449	2,216	5,237	2,146	3,091	12	2	10	147	48	99
27	11,319	5,774	5,545	4,880	3,083	1,797	6,218	2,609	3,609	6	2	4	215	80	135
28	11,463	5,733	5,730	4,157	2,558	1,599	6,987	3,041	3,946	17	3	14	302	131	171
29	12,051	6,051	6,000	3,593	2,264	1,329	8,021	3,601	4,420	24	11	13	413	175	238
25-29	57,299	28,973	28,326	25,010	15,357	9,653	31,014	13,119	17,895	70	20	50	1,205	477	728
30	12,918	6,472	6,446	3,330	2,074	1,256	9,043	4,152	4,891	32	10	22	513	236	277
31	13,090	6,605	6,485	2,892	1,811	1,081	9,576	4,524	5,052	30	3	27	592	267	325
32	13,383	6,881	6,502	2,736	1,755	981	9,976	4,819	5,157	47	11	36	624	296	328
33	13,214	6,604	6,610	2,359	1,470	889	10,196	4,847	5,349	37	11	26	622	276	346
34	13,163	6,649	6,514	2,384	1,529	855	10,127	4,820	5,307	31	3	28	621	297	324
30-34	65,768	33,211	32,557	13,701	8,639	5,062	48,918	23,162	25,756	177	38	139	2,972	1,372	1,600
35	12,873	6,472	6,401	2,041	1,204	837	10,124	4,950	5,174	36	2	34	672	316	356
36	12,731	6,395	6,336	1,937	1,149	788	10,020	4,903	5,117	61	14	47	713	329	384
37	13,014	6,505	6,509	1,774	1,048	726	10,418	5,104	5,314	62	15	47	760	338	422
38	12,944	6,420	6,524	1,591	968	623	10,487	5,088	5,399	68	17	51	798	347	451
39	12,459	6,170	6,289	1,399	818	581	10,214	4,985	5,229	66	15	51	780	352	428
35-39	64,021	31,962	32,059	8,742	5,187	3,555	51,263	25,030	26,233	293	63	230	3,723	1,682	2,041
40	12,710	6,295	6,415	1,291	751	540	10,461	5,158	5,303	102	22	80	856	364	492
41	12,417	6,163	6,254	1,173	680	493	10,247	5,069	5,178	92	22	70	905	392	513
42	11,910	5,871	6,039	1,080	616	464	9,828	4,857	4,971	117	21	96	885	377	508
43	11,646	5,829	5,817	1,002	591	411	9,703	4,873	4,830	112	19	93	829	346	483
44	11,439	5,728	5,711	956	571	385	9,393	4,736	4,657	151	36	115	939	385	554
40-44	60,122	29,886	30,236	5,502	3,209	2,293	49,632	24,693	24,939	574	120	454	4,414	1,864	2,550

Table 1.8 Population by Marital Status, Age and Sex, New Brunswick, July 1, 1995 (PR) - continued
 Tableau 1.8 Population selon l'état matrimonial, l'âge et le sexe, Nouveau-Brunswick au 1^{er} juillet 1995 (PR) - suite

Age Âge	All Statuses - Tous états			Single - Célibataires			Married - Marié(e)s			Widowed - Veuf(ve)s			Divorced - Divorcé(e)s		
	Total	Males Masculin	Females Féminin	Total	Males Masculin	Females Féminin	Total	Males Masculin	Females Féminin	Total	Males Masculin	Females Féminin	Total	Males Masculin	Females Féminin
45	11,454	5,781	5,673	949	512	437	9,458	4,820	4,638	147	27	120	900	422	478
46	11,456	5,810	5,646	865	471	394	9,500	4,911	4,589	187	40	147	904	388	516
47	11,411	5,867	5,544	805	448	357	9,459	4,906	4,553	184	39	145	963	474	489
48	11,248	5,736	5,512	753	471	282	9,456	4,852	4,604	199	40	159	840	373	467
49	9,480	4,793	4,687	630	373	257	7,897	4,025	3,872	231	45	186	722	350	372
45-49	55,049	27,987	27,062	4,002	2,275	1,727	45,770	23,514	22,256	948	191	757	4,329	2,007	2,322
50	8,649	4,413	4,236	590	334	256	7,208	3,751	3,457	224	41	183	627	287	340
51	8,538	4,294	4,244	516	286	230	7,149	3,669	3,480	245	58	187	628	281	347
52	8,055	4,187	3,868	484	277	207	6,763	3,610	3,153	261	54	207	547	246	301
53	7,652	3,866	3,786	454	263	191	6,326	3,302	3,024	308	58	250	564	243	321
54	7,511	3,784	3,727	487	289	198	6,187	3,193	2,994	300	52	248	537	250	287
50-54	40,405	20,544	19,861	2,531	1,449	1,082	33,633	17,525	16,108	1,338	263	1,075	2,903	1,307	1,596
55	6,858	3,494	3,364	416	236	180	5,659	2,988	2,671	342	64	278	441	206	235
56	6,654	3,293	3,361	398	207	191	5,532	2,861	2,671	322	47	275	402	178	224
57	6,328	3,178	3,150	409	222	187	5,166	2,721	2,445	371	60	311	382	175	207
58	6,128	3,072	3,056	388	215	173	4,959	2,631	2,328	415	59	356	366	167	199
59	6,184	3,119	3,065	380	196	184	4,968	2,660	2,308	464	86	378	372	177	195
55-59	32,152	16,156	15,996	1,991	1,076	915	26,284	13,861	12,423	1,914	316	1,598	1,963	903	1,060
60	5,885	2,833	3,052	415	216	199	4,605	2,353	2,252	508	83	425	357	181	176
61	5,779	2,859	2,920	394	219	175	4,515	2,390	2,125	589	109	480	281	141	140
62	6,004	2,940	3,064	393	215	178	4,682	2,496	2,186	616	99	517	313	130	183
63	6,367	3,072	3,295	433	256	177	4,883	2,563	2,320	733	107	626	318	146	172
64	5,929	2,880	3,049	372	213	159	4,503	2,426	2,077	759	119	640	295	122	173
60-64	29,964	14,584	15,380	2,007	1,119	888	23,188	12,228	10,960	3,205	517	2,688	1,564	720	844
65	5,724	2,733	2,991	392	210	182	4,221	2,265	1,956	857	135	722	254	123	131
66	5,577	2,612	2,965	394	207	187	3,977	2,113	1,864	954	164	790	252	128	124
67	5,653	2,588	3,065	415	194	221	4,023	2,123	1,900	988	157	831	227	114	113
68	5,255	2,408	2,847	374	187	187	3,611	1,950	1,661	1,076	186	890	194	85	109
69	5,500	2,492	3,008	384	195	189	3,768	2,026	1,742	1,155	170	985	193	101	92
65-69	27,709	12,833	14,876	1,959	993	966	19,600	10,477	9,123	5,030	812	4,218	1,120	551	569
70-74	25,453	11,294	14,159	1,790	849	941	16,272	9,012	7,260	6,649	1,083	5,566	742	350	392
75-79	18,746	7,911	10,835	1,339	526	813	10,045	6,005	4,040	7,021	1,236	5,785	341	144	197
80-84	12,838	4,863	7,975	1,076	323	753	5,242	3,296	1,946	6,352	1,163	5,189	168	81	87
85-89	6,510	2,096	4,414	590	146	444	1,792	1,203	589	4,087	729	3,358	41	18	23
90+	3,221	893	2,328	401	100	301	527	378	149	2,275	400	1,875	18	15	3
TOTAL	760,187	376,513	383,674	322,520	171,798	150,722	372,015	186,227	185,788	39,975	6,956	33,019	25,677	11,532	14,145
Special Age Groups - Groupes d'âge particuliers															
0-14	148,383	75,824	72,559	148,383	75,824	72,559	-	-	-	-	-	-	-	-	-
0-17	180,239	92,187	88,052	180,222	92,187	88,035	17	-	17	-	-	-	-	-	-
15-64	517,327	260,799	256,528	166,982	93,037	73,945	318,537	155,856	162,681	8,561	1,533	7,028	23,247	10,373	12,874
18-24	80,691	41,133	39,558	71,657	38,363	33,294	8,818	2,724	6,094	42	5	37	174	41	133
18-64	485,471	244,436	241,035	135,143	76,674	58,469	318,520	155,856	162,664	8,561	1,533	7,028	23,247	10,373	12,874
18+	579,948	284,326	295,622	142,298	79,611	62,687	371,998	186,227	185,771	39,975	6,956	33,019	25,677	11,532	14,145
25-44	247,210	124,032	123,178	52,955	32,392	20,563	180,827	86,004	94,823	1,114	241	873	12,314	5,395	6,919
45-64	157,570	79,271	78,299	10,531	5,919	4,612	128,875	67,128	61,747	7,405	1,287	6,118	10,759	4,937	5,822
65-74	53,162	24,127	29,035	3,749	1,842	1,907	35,872	19,489	16,383	11,679	1,895	9,784	1,862	901	961
65+	94,477	39,890	54,587	7,155	2,937	4,218	53,478	30,371	23,107	31,414	5,423	25,991	2,430	1,159	1,271
75+	41,315	15,763	25,552	3,406	1,095	2,311	17,606	10,882	6,724	19,735	3,528	16,207	568	258	310
Median Age (Years) - Âge médian (années)	34.7	33.9	35.5	16.2	16.8	15.5	44.6	45.9	43.3	74.8	75.2	74.7	45.4	45.8	45.0
Mean Age (Years) - Âge moyen (années)	36.3	35.3	37.3	18.6	18.8	18.2	47.0	48.3	45.7	73.3	73.2	73.3	46.9	47.3	46.6

Table 1.8 Population by Marital Status, Age and Sex, New Brunswick, July 1, 1996 (PP) - continued
 Tableau 1.8 Population selon l'état matrimonial, l'âge et le sexe, Nouveau-Brunswick au 1^{er} juillet 1996 (PP) - suite

Age Âge	All Statuses - Tous états			Single - Célibataires			Married - Marié(e)s			Widowed - Veuf(ve)s			Divorced - Divorcé(e)s		
	Total	Males Masculin	Females Féminin	Total	Males Masculin	Females Féminin	Total	Males Masculin	Females Féminin	Total	Males Masculin	Females Féminin	Total	Males Masculin	Females Féminin
TOTAL	762,501	377,317	385,184	323,713	172,211	151,502	371,302	185,772	185,530	40,225	7,057	33,168	27,261	12,277	14,984
0	8,675	4,386	4,289	8,675	4,386	4,289	-	-	-	-	-	-	-	-	-
1	8,890	4,542	4,348	8,890	4,542	4,348	-	-	-	-	-	-	-	-	-
2	8,984	4,533	4,451	8,984	4,533	4,451	-	-	-	-	-	-	-	-	-
3	9,346	4,829	4,517	9,346	4,829	4,517	-	-	-	-	-	-	-	-	-
4	9,455	4,729	4,726	9,455	4,729	4,726	-	-	-	-	-	-	-	-	-
0-4	45,350	23,019	22,331	45,350	23,019	22,331	-	-	-	-	-	-	-	-	-
5	9,832	5,073	4,759	9,832	5,073	4,759	-	-	-	-	-	-	-	-	-
6	10,006	5,106	4,900	10,006	5,106	4,900	-	-	-	-	-	-	-	-	-
7	9,763	4,965	4,798	9,763	4,965	4,798	-	-	-	-	-	-	-	-	-
8	9,813	5,055	4,758	9,813	5,055	4,758	-	-	-	-	-	-	-	-	-
9	9,903	5,145	4,758	9,903	5,145	4,758	-	-	-	-	-	-	-	-	-
5-9	49,317	25,344	23,973	49,317	25,344	23,973	-	-	-	-	-	-	-	-	-
10	10,349	5,260	5,089	10,349	5,260	5,089	-	-	-	-	-	-	-	-	-
11	10,323	5,242	5,081	10,323	5,242	5,081	-	-	-	-	-	-	-	-	-
12	10,451	5,239	5,212	10,451	5,239	5,212	-	-	-	-	-	-	-	-	-
13	10,592	5,388	5,204	10,592	5,388	5,204	-	-	-	-	-	-	-	-	-
14	10,449	5,438	5,011	10,449	5,438	5,011	-	-	-	-	-	-	-	-	-
10-14	52,164	26,567	25,597	52,164	26,567	25,597	-	-	-	-	-	-	-	-	-
15	10,464	5,379	5,085	10,462	5,379	5,083	2	-	2	-	-	-	-	-	-
16	10,620	5,483	5,137	10,616	5,483	5,133	4	-	4	-	-	-	-	-	-
17	10,517	5,443	5,074	10,509	5,443	5,066	8	-	8	-	-	-	-	-	-
18	10,564	5,336	5,228	10,524	5,334	5,190	40	2	38	-	-	-	-	-	-
19	11,101	5,671	5,430	10,963	5,653	5,310	138	18	120	-	-	-	-	-	-
15-19	53,266	27,312	25,954	53,074	27,292	25,782	192	20	172	-	-	-	-	-	-
20	11,321	5,805	5,516	10,951	5,729	5,222	369	76	293	1	-	1	-	-	-
21	11,358	5,701	5,657	10,614	5,524	5,090	719	170	549	11	5	6	14	2	12
22	11,083	5,608	5,475	9,767	5,236	4,531	1,278	367	911	6	-	6	32	5	27
23	11,397	5,769	5,628	9,306	5,122	4,184	2,030	635	1,395	8	-	8	53	12	41
24	11,781	6,033	5,748	8,715	4,959	3,756	2,995	1,055	1,940	9	-	9	62	19	43
20-24	56,940	28,916	28,024	49,353	26,570	22,783	7,391	2,303	5,088	35	5	30	161	38	123
25	11,721	5,939	5,782	7,602	4,407	3,195	3,983	1,490	2,493	12	1	11	124	41	83
26	11,390	5,759	5,631	6,145	3,688	2,457	5,073	2,015	3,058	13	3	10	159	53	106
27	11,092	5,660	5,432	5,212	3,192	2,020	5,662	2,385	3,277	13	2	11	205	81	124
28	11,350	5,787	5,563	4,470	2,844	1,626	6,575	2,824	3,751	9	3	6	296	116	180
29	11,483	5,746	5,737	3,815	2,353	1,462	7,263	3,222	4,041	20	4	16	385	167	218
25-29	57,036	28,891	28,145	27,244	16,484	10,760	28,556	11,936	16,620	67	13	54	1,169	458	711
30	12,052	6,061	5,991	3,308	2,104	1,204	8,218	3,724	4,494	29	13	16	497	220	277
31	12,912	6,472	6,440	3,090	1,933	1,157	9,208	4,266	4,942	35	11	24	579	262	317
32	13,068	6,596	6,472	2,709	1,694	1,015	9,621	4,569	5,052	35	4	31	703	329	374
33	13,368	6,873	6,495	2,603	1,665	938	10,019	4,868	5,151	54	12	42	692	328	364
34	13,191	6,582	6,609	2,246	1,396	850	10,215	4,858	5,357	42	12	30	688	316	372
30-34	64,591	32,584	32,007	13,956	8,792	5,164	47,281	22,285	24,996	195	52	143	3,159	1,455	1,704
35	13,156	6,636	6,520	2,295	1,474	821	10,128	4,815	5,313	37	4	33	696	343	353
36	12,855	6,437	6,418	1,966	1,152	814	10,101	4,930	5,171	45	5	40	743	350	393
37	12,705	6,359	6,346	1,873	1,106	767	9,986	4,877	5,109	66	16	50	780	360	420
38	13,005	6,484	6,521	1,722	1,014	708	10,407	5,087	5,320	68	18	50	808	365	443
39	12,917	6,394	6,523	1,546	941	605	10,452	5,058	5,394	75	20	55	844	375	469
35-39	64,638	32,310	32,328	9,402	5,687	3,715	51,074	24,767	26,307	291	63	228	3,871	1,793	2,078
40	12,444	6,159	6,285	1,364	792	572	10,176	4,972	5,204	77	18	59	827	377	450
41	12,687	6,281	6,406	1,266	736	530	10,396	5,127	5,269	113	24	89	912	394	518
42	12,402	6,154	6,248	1,156	667	489	10,194	5,056	5,138	101	24	77	951	407	544
43	11,888	5,860	6,028	1,065	606	459	9,752	4,826	4,926	131	26	105	940	402	538
44	11,636	5,826	5,810	988	579	409	9,641	4,849	4,792	126	23	103	881	375	506
40-44	61,057	30,280	30,777	5,839	3,380	2,459	50,159	24,830	25,329	548	115	433	4,511	1,955	2,556

Table 1.8 Population by Marital Status, Age and Sex, New Brunswick, July 1, 1996 (PP) - concluded
 Tableau 1.8 Population selon l'état matrimonial, l'âge et le sexe, Nouveau-Brunswick au 1^{er} juillet 1996 (PP) - fin

Age Âge	All Statuses - Tous états			Single - Célibataires			Married - Marié(e)s			Widowed - Veuf(ve)s			Divorced - Divorcé(e)s		
	Total	Males Masculin	Females Féminin	Total	Males Masculin	Females Féminin	Total	Males Masculin	Females Féminin	Total	Males Masculin	Females Féminin	Total	Males Masculin	Females Féminin
45	11,419	5,715	5,704	943	562	381	9,317	4,705	4,612	164	39	125	995	409	586
46	11,437	5,768	5,669	939	507	432	9,379	4,771	4,608	161	31	130	958	459	499
47	11,429	5,795	5,634	855	463	392	9,434	4,881	4,553	203	46	157	937	405	532
48	11,393	5,852	5,541	794	443	351	9,416	4,884	4,532	203	42	161	980	483	497
49	11,234	5,719	5,515	747	467	280	9,407	4,818	4,589	220	45	175	860	389	471
45-49	56,912	28,849	28,063	4,278	2,442	1,836	46,953	24,059	22,894	951	203	748	4,730	2,145	2,585
50	9,463	4,775	4,688	628	372	256	7,831	3,991	3,840	252	49	203	752	363	389
51	8,618	4,386	4,232	582	328	254	7,148	3,723	3,425	245	46	199	643	289	354
52	8,510	4,271	4,239	510	280	230	7,084	3,641	3,443	270	65	205	646	285	361
53	8,021	4,163	3,858	479	273	206	6,690	3,582	3,108	287	60	227	565	248	317
54	7,610	3,841	3,769	442	254	188	6,262	3,273	2,989	328	62	266	578	252	326
50-54	42,222	21,436	20,786	2,641	1,507	1,134	35,015	18,210	16,805	1,382	282	1,100	3,184	1,437	1,747
55	7,477	3,763	3,714	481	283	198	6,116	3,162	2,954	327	58	269	553	260	293
56	6,821	3,468	3,353	410	233	177	5,590	2,951	2,639	371	70	301	450	214	236
57	6,613	3,269	3,344	391	203	188	5,453	2,825	2,628	354	56	298	415	185	230
58	6,304	3,163	3,141	405	219	186	5,115	2,704	2,411	402	66	336	382	174	208
59	6,096	3,052	3,044	379	208	171	4,895	2,610	2,285	449	63	386	373	171	202
55-59	33,311	16,715	16,596	2,066	1,146	920	27,169	14,252	12,917	1,903	313	1,590	2,173	1,004	1,169
60	6,168	3,107	3,061	379	194	185	4,910	2,643	2,267	503	93	410	376	177	199
61	5,857	2,808	3,049	410	210	200	4,543	2,337	2,206	551	89	462	353	172	181
62	5,759	2,843	2,916	391	214	177	4,452	2,376	2,076	633	115	518	283	138	145
63	5,976	2,916	3,060	393	214	179	4,608	2,465	2,143	661	108	553	314	129	185
64	6,318	3,032	3,286	426	250	176	4,782	2,515	2,267	786	117	669	324	150	174
60-64	30,078	14,706	15,372	1,999	1,082	917	23,295	12,336	10,959	3,134	522	2,612	1,650	766	884
65	5,857	2,824	3,033	364	206	158	4,380	2,370	2,010	811	124	687	302	124	178
66	5,653	2,687	2,966	379	203	176	4,101	2,215	1,886	915	144	771	258	125	133
67	5,476	2,542	2,934	381	198	183	3,831	2,046	1,785	1,017	176	841	247	122	125
68	5,537	2,513	3,024	395	184	211	3,863	2,045	1,818	1,048	170	878	231	114	117
69	5,146	2,334	2,812	358	175	183	3,454	1,881	1,573	1,141	198	943	193	80	113
65-69	27,669	12,900	14,769	1,877	966	911	19,629	10,557	9,072	4,932	812	4,120	1,231	565	666
70-74	25,574	11,400	14,174	1,756	869	887	16,312	9,037	7,275	6,695	1,111	5,584	811	383	428
75-79	19,211	8,033	11,178	1,368	526	842	10,400	6,100	4,300	7,084	1,259	5,825	359	148	211
80-84	13,056	4,943	8,113	1,026	306	720	5,388	3,418	1,970	6,469	1,140	5,329	173	79	94
85-89	6,878	2,229	4,649	619	137	482	1,964	1,284	680	4,230	771	3,459	65	37	28
90+	3,231	883	2,348	384	95	289	524	378	146	2,309	396	1,913	14	14	-
Special Age Groups - Groupes d'âge particuliers															
0-14	146,831	74,930	71,901	146,831	74,930	71,901	-	-	-	-	-	-	-	-	-
0-17	178,432	91,235	87,197	178,418	91,235	87,183	14	-	14	-	-	-	-	-	-
15-64	520,051	261,999	258,052	169,852	94,382	75,470	317,085	154,998	162,087	8,506	1,568	6,938	24,608	11,051	13,557
18-24	78,605	39,923	38,682	70,840	37,557	33,283	7,569	2,323	5,246	35	5	30	161	38	123
18-64	488,450	245,694	242,756	138,265	78,077	60,188	317,071	154,998	162,073	8,506	1,568	6,938	24,608	11,051	13,557
18+	584,069	286,082	297,987	145,295	80,976	64,319	371,288	185,772	185,516	40,225	7,057	33,168	27,261	12,277	14,984
25-44	247,322	124,065	123,257	56,441	34,343	22,098	177,070	83,818	93,252	1,101	243	858	12,710	5,661	7,049
45-64	162,523	81,706	80,817	10,984	6,177	4,807	132,432	68,857	63,575	7,370	1,320	6,050	11,737	5,352	6,385
65-74	53,243	24,300	28,943	3,633	1,835	1,798	35,941	19,594	16,347	11,627	1,923	9,704	2,042	948	1,094
65+	95,619	40,388	55,231	7,030	2,899	4,131	54,217	30,774	23,443	31,719	5,489	26,230	2,653	1,226	1,427
75+	42,376	16,088	26,288	3,397	1,064	2,333	18,276	11,180	7,096	20,092	3,566	16,526	611	278	333
TOTAL	762,501	377,317	385,184	323,713	172,211	151,502	371,302	185,772	185,530	40,225	7,057	33,168	27,261	12,277	14,984
Median Age (Years) - Âge médian (années)															
	35.2	34.4	36.0	16.4	17.1	15.8	45.1	46.4	43.8	75.0	75.2	75.0	45.8	46.1	45.5
Mean Age (Years) - Âge moyen (années)															
	36.6	35.6	37.6	18.8	19.1	18.4	47.4	48.7	46.1	73.4	73.2	73.5	47.2	47.4	47.0

Table 1.9 Population by Marital Status, Age and Sex, Quebec, July 1, 1995 (PR)
 Tableau 1.9 Population selon l'état matrimonial, l'âge et le sexe, Québec au 1^{er} juillet 1995 (PR)

Age Âge	All Statuses - Tous états			Single - Célibataires			Married - Marié(e)s			Widowed - Veuf(ve)s			Divorced - Divorcé(e)s		
	Total	Males Masculin	Females Féminin	Total	Males Masculin	Females Féminin	Total	Males Masculin	Females Féminin	Total	Males Masculin	Females Féminin	Total	Males Masculin	Females Féminin
TOTAL	7,343,240	3,619,983	3,723,257	3,210,056	1,698,362	1,511,694	3,372,054	1,685,644	1,686,410	381,692	70,553	311,139	379,438	165,424	214,014
0	89,789	45,962	43,827	89,789	45,962	43,827	-	-	-	-	-	-	-	-	-
1	91,391	46,807	44,584	91,391	46,807	44,584	-	-	-	-	-	-	-	-	-
2	94,211	48,411	45,800	94,211	48,411	45,800	-	-	-	-	-	-	-	-	-
3	98,452	50,479	47,973	98,452	50,479	47,973	-	-	-	-	-	-	-	-	-
4	99,270	50,816	48,454	99,270	50,816	48,454	-	-	-	-	-	-	-	-	-
0-4	473,113	242,475	230,638	473,113	242,475	230,638	-	-	-	-	-	-	-	-	-
5	96,973	49,691	47,282	96,973	49,691	47,282	-	-	-	-	-	-	-	-	-
6	90,743	46,375	44,368	90,743	46,375	44,368	-	-	-	-	-	-	-	-	-
7	87,341	44,724	42,617	87,341	44,724	42,617	-	-	-	-	-	-	-	-	-
8	87,689	44,764	42,925	87,689	44,764	42,925	-	-	-	-	-	-	-	-	-
9	90,688	46,158	44,530	90,688	46,158	44,530	-	-	-	-	-	-	-	-	-
5-9	453,434	231,712	221,722	453,434	231,712	221,722	-	-	-	-	-	-	-	-	-
10	91,818	46,866	44,952	91,818	46,866	44,952	-	-	-	-	-	-	-	-	-
11	92,491	47,319	45,172	92,491	47,319	45,172	-	-	-	-	-	-	-	-	-
12	92,880	47,218	45,662	92,880	47,218	45,662	-	-	-	-	-	-	-	-	-
13	97,314	49,840	47,474	97,314	49,840	47,474	-	-	-	-	-	-	-	-	-
14	100,876	51,556	49,320	100,876	51,556	49,320	-	-	-	-	-	-	-	-	-
10-14	475,379	242,799	232,580	475,379	242,799	232,580	-	-	-	-	-	-	-	-	-
15	102,508	52,669	49,839	102,485	52,665	49,820	21	3	18	-	-	-	2	1	1
16	99,690	51,015	48,675	99,635	51,007	48,628	50	7	43	-	-	-	5	1	4
17	98,513	50,621	47,892	98,375	50,606	47,769	127	12	115	1	-	1	10	3	7
18	99,140	50,561	48,579	98,722	50,507	48,215	403	50	353	2	-	2	13	4	9
19	97,973	50,132	47,841	96,521	49,777	46,744	1,332	310	1,022	42	15	27	78	30	48
15-19	497,824	254,998	242,826	495,738	254,562	241,176	1,933	382	1,551	45	15	30	108	39	69
20	98,506	50,319	48,187	95,582	49,666	45,916	2,776	607	2,169	46	16	30	102	30	72
21	93,363	47,217	46,146	88,025	46,026	41,999	5,063	1,111	3,952	54	12	42	221	68	153
22	92,121	46,960	45,161	82,364	44,620	37,744	9,326	2,217	7,109	58	18	40	373	105	268
23	94,426	48,016	46,410	78,501	43,714	34,787	15,234	4,089	11,145	54	17	37	637	196	441
24	99,274	50,463	48,811	75,636	43,200	32,436	22,547	6,899	15,648	73	25	48	1,018	339	679
20-24	477,690	242,975	234,715	420,108	227,226	192,882	54,946	14,923	40,023	285	88	197	2,351	738	1,613
25	102,138	52,222	49,916	68,997	40,990	28,007	31,619	10,720	20,899	92	28	64	1,430	484	946
26	102,222	52,232	49,990	59,851	36,472	23,379	40,409	15,065	25,344	105	35	70	1,857	660	1,197
27	104,365	52,928	51,437	52,554	32,659	19,895	49,286	19,338	29,948	103	29	74	2,422	902	1,520
28	109,860	56,126	53,734	48,135	30,463	17,672	58,449	24,482	33,967	156	35	121	3,120	1,146	1,974
29	116,956	59,784	57,172	43,504	27,888	15,616	69,402	30,236	39,166	177	45	132	3,873	1,615	2,258
25-29	535,541	273,292	262,249	273,041	168,472	104,569	249,165	99,841	149,324	633	172	461	12,702	4,807	7,895
30	127,877	65,330	62,547	41,996	26,869	15,127	80,648	36,255	44,393	217	56	161	5,016	2,150	2,866
31	130,546	66,911	63,635	38,197	24,127	14,070	86,082	40,083	45,999	228	45	183	6,039	2,656	3,383
32	133,656	67,891	65,765	35,021	21,581	13,440	91,317	43,104	48,213	284	74	210	7,034	3,132	3,902
33	133,055	67,962	65,093	32,242	19,791	12,451	92,639	44,551	48,088	327	79	248	7,847	3,541	4,306
34	136,220	69,155	67,065	31,980	19,495	12,485	95,446	45,905	49,541	394	96	298	8,400	3,659	4,741
30-34	661,354	337,249	324,105	179,436	111,863	67,573	446,132	209,898	236,234	1,450	350	1,100	34,336	15,138	19,198
35	135,457	68,217	67,240	29,118	17,442	11,676	96,655	46,639	50,016	413	93	320	9,271	4,043	5,228
36	135,051	68,167	66,884	26,810	16,052	10,758	97,754	47,659	50,095	496	119	377	9,991	4,337	5,654
37	134,867	68,122	66,745	24,968	14,815	10,153	98,481	48,455	50,026	551	130	421	10,867	4,722	6,145
38	133,345	67,100	66,245	23,226	13,573	9,653	98,039	48,425	49,614	651	153	498	11,429	4,949	6,480
39	126,807	64,006	62,801	20,208	11,527	8,681	93,693	46,942	46,751	714	151	563	12,192	5,386	6,806
35-39	665,527	335,612	329,915	124,330	73,409	50,921	484,622	238,120	246,502	2,825	646	2,179	53,750	23,437	30,313
40	127,164	63,693	63,471	18,997	10,657	8,340	94,536	47,268	47,268	861	191	670	12,770	5,577	7,193
41	123,077	61,505	61,572	17,353	9,553	7,800	91,730	46,125	45,605	935	211	724	13,059	5,616	7,443
42	117,780	58,696	59,084	15,720	8,677	7,043	87,688	43,950	43,738	1,025	248	777	13,347	5,821	7,526
43	115,806	58,074	57,732	14,666	8,108	6,558	86,471	43,780	42,691	1,163	248	915	13,506	5,938	7,568
44	115,025	57,563	57,462	14,101	7,752	6,349	86,017	43,618	42,399	1,298	286	1,012	13,609	5,907	7,702
40-44	598,852	299,531	299,321	80,837	44,747	36,090	446,442	224,741	221,701	5,282	1,184	4,098	66,291	28,859	37,432

Table 1.9 Population by Marital Status, Age and Sex, Quebec, July 1, 1995 (PR) - continued
 Tableau 1.9 Population selon l'état matrimonial, l'âge et le sexe, Québec au 1^{er} juillet 1995 (PR) - suite

Age Âge	All Statuses - Tous états			Single - Célibataires			Married - Marié(e)s			Widowed - Veuf(ve)s			Divorced - Divorcé(e)s		
	Total	Males Masculin	Females Féminin	Total	Males Masculin	Females Féminin	Total	Males Masculin	Females Féminin	Total	Males Masculin	Females Féminin	Total	Males Masculin	Females Féminin
45	112,244	56,360	55,884	12,759	6,854	5,905	84,219	43,073	41,146	1,436	313	1,123	13,830	6,120	7,710
46	111,173	55,526	55,647	12,061	6,422	5,639	83,781	42,670	41,111	1,614	336	1,278	13,717	6,098	7,619
47	108,681	54,576	54,105	11,105	5,913	5,192	81,996	42,190	39,806	1,858	405	1,453	13,722	6,068	7,654
48	107,537	53,736	53,801	10,298	5,375	4,923	81,564	41,931	39,633	1,964	408	1,556	13,711	6,022	7,689
49	101,162	50,524	50,638	9,283	4,757	4,526	76,630	39,537	37,093	2,295	488	1,807	12,954	5,742	7,212
45-49	540,797	270,722	270,075	55,506	29,321	26,185	408,190	209,401	198,789	9,167	1,950	7,217	67,934	30,050	37,884
50	95,868	47,660	48,208	8,656	4,418	4,238	72,740	37,493	35,247	2,435	497	1,938	12,037	5,252	6,785
51	90,561	44,800	45,761	7,757	3,917	3,840	69,229	35,567	33,662	2,505	508	1,997	11,070	4,808	6,262
52	87,402	43,358	44,044	7,372	3,599	3,773	66,938	34,645	32,293	2,676	541	2,135	10,416	4,573	5,843
53	81,896	40,632	41,264	6,877	3,352	3,525	62,481	32,517	29,964	2,857	505	2,352	9,681	4,258	5,423
54	78,656	38,910	39,746	6,385	3,224	3,161	60,293	31,179	29,114	3,123	633	2,490	8,855	3,874	4,981
50-54	434,383	215,360	219,023	37,047	18,510	18,537	331,681	171,401	160,280	13,596	2,684	10,912	52,059	22,765	29,294
55	73,061	36,052	37,009	6,003	3,036	2,967	56,508	29,036	27,022	3,379	640	2,739	7,621	3,340	4,281
56	70,208	34,577	35,631	5,752	2,689	3,063	53,702	28,111	25,591	3,706	656	3,050	7,048	3,121	3,927
57	66,404	32,647	33,757	5,343	2,576	2,767	50,583	26,431	24,152	3,900	687	3,213	6,578	2,953	3,625
58	63,965	31,158	32,807	5,188	2,430	2,758	48,497	25,274	23,223	4,323	786	3,537	5,957	2,668	3,289
59	64,633	31,335	33,298	5,301	2,537	2,764	48,670	25,443	23,227	4,878	854	4,024	5,784	2,501	3,283
55-59	338,271	165,769	172,502	27,587	13,268	14,319	257,510	134,295	123,215	20,186	3,623	16,563	32,988	14,583	18,405
60	63,658	30,774	32,884	5,336	2,463	2,873	47,391	24,827	22,564	5,375	978	4,397	5,556	2,506	3,050
61	62,151	29,994	32,157	5,244	2,408	2,836	45,862	24,295	21,567	5,988	1,079	4,909	5,057	2,212	2,845
62	63,970	30,774	33,196	5,171	2,366	2,805	47,019	24,995	22,024	6,731	1,209	5,522	5,049	2,204	2,845
63	64,993	31,210	33,783	5,606	2,544	3,062	46,874	25,081	21,793	7,585	1,367	6,218	4,928	2,218	2,710
64	63,000	29,531	33,469	5,423	2,374	3,049	44,774	23,828	20,946	8,313	1,436	6,877	4,490	1,893	2,597
60-64	317,772	152,283	165,489	26,780	12,155	14,625	231,920	123,026	108,894	33,992	6,069	27,923	25,080	11,033	14,047
65	61,557	28,753	32,804	5,242	2,276	2,966	43,118	23,121	19,997	9,105	1,574	7,531	4,092	1,782	2,310
66	58,380	27,014	31,366	4,883	2,096	2,787	40,339	21,663	18,676	9,484	1,632	7,852	3,674	1,623	2,051
67	58,021	26,560	31,461	5,203	2,232	2,971	39,034	21,135	17,899	10,613	1,818	8,795	3,171	1,375	1,796
68	55,587	25,174	30,413	4,918	1,961	2,957	36,534	19,970	16,564	11,099	1,910	9,189	3,036	1,333	1,703
69	54,507	24,190	30,317	4,904	1,903	3,001	35,083	19,134	15,949	11,802	1,979	9,823	2,718	1,174	1,544
65-69	288,052	131,691	156,361	25,150	10,468	14,682	194,108	105,023	89,085	52,103	8,913	43,190	16,691	7,287	9,404
70-74	238,288	101,648	136,640	21,665	7,806	13,859	141,129	78,569	62,560	66,130	11,183	54,947	9,364	4,090	5,274
75-79	161,785	62,726	99,059	16,668	4,678	11,990	76,282	44,931	31,351	64,981	11,398	53,583	3,854	1,719	2,135
80-84	106,210	36,993	69,217	12,829	2,883	9,946	36,130	22,706	13,424	55,722	10,705	45,017	1,529	699	830
85-89	53,459	15,740	37,719	7,350	1,289	6,061	10,296	7,081	3,215	35,496	7,241	28,255	317	129	188
90+	25,509	6,408	19,101	4,058	719	3,339	1,568	1,306	262	19,799	4,332	15,467	84	51	33
Special Age Groups - Groupes d'âge particuliers															
0-14	1,401,926	716,986	684,940	1,401,926	716,986	684,940	-	-	-	-	-	-	-	-	-
0-17	1,702,637	871,291	831,346	1,702,421	871,264	831,157	198	22	176	1	-	1	17	5	12
15-64	5,068,011	2,547,791	2,520,220	1,720,410	953,533	766,877	2,912,541	1,426,028	1,486,513	87,461	16,781	70,680	347,599	151,449	196,150
18-24	674,803	343,668	331,135	615,351	327,510	287,841	56,681	15,283	41,398	329	103	226	2,442	772	1,670
18-64	4,767,300	2,393,486	2,373,814	1,419,915	799,255	620,660	2,912,343	1,426,006	1,486,337	87,460	16,781	70,679	347,582	151,444	196,138
18+	5,640,603	2,748,692	2,891,911	1,507,635	827,098	680,537	3,371,856	1,685,622	1,686,234	381,691	70,553	311,138	379,421	165,419	214,002
25-44	2,461,274	1,245,684	1,215,590	657,644	398,491	259,153	1,626,361	772,600	853,761	10,190	2,352	7,838	167,079	72,241	94,838
45-64	1,631,223	804,134	827,089	146,920	73,254	73,666	1,229,301	638,123	591,178	76,941	14,326	62,615	178,061	78,431	99,630
65-74	526,340	233,339	293,001	46,815	18,274	28,541	335,237	183,592	151,645	118,233	20,096	98,137	26,055	11,377	14,678
65+	873,303	355,206	518,097	87,720	27,843	59,877	459,513	259,616	199,897	294,231	53,772	240,459	31,839	13,975	17,864
75+	346,963	121,867	225,096	40,905	9,569	31,336	124,276	76,024	48,252	175,998	33,676	142,322	5,784	2,598	3,186
TOTAL	7,343,240	3,619,983	3,723,257	3,210,056	1,698,362	1,511,694	3,372,054	1,685,644	1,686,410	381,692	70,553	311,139	379,438	165,424	214,014
Median Age (Years) - Âge médian (années)															
	35.7	34.8	36.7	17.0	17.6	16.4	45.0	46.3	43.8	73.9	74.3	73.8	46.5	46.6	46.4
Mean Age (Years) - Âge moyen (années)															
	36.7	35.5	37.9	20.1	19.9	20.3	47.2	48.4	46.0	72.7	72.8	72.7	47.6	47.7	47.4

Table 1.9 Population by Marital Status, Age and Sex, Quebec, July 1, 1996 (PP) - continued
 Tableau 1.9 Population selon l'état matrimonial, l'âge et le sexe, Québec au 1^{er} juillet 1996 (PP) - suite

Age Âge	All Statuses - Tous états			Single - Célibataires			Married - Marié(e)s			Widowed - Veuf(ve)s			Divorced - Divorcé(e)s		
	Total	Males Masculin	Females Féminin	Total	Males Masculin	Females Féminin	Total	Males Masculin	Females Féminin	Total	Males Masculin	Females Féminin	Total	Males Masculin	Females Féminin
TOTAL	7,389,137	3,642,552	3,746,585	3,253,401	1,721,298	1,532,103	3,340,733	1,669,446	1,671,287	388,546	73,369	315,177	406,457	178,439	228,018
0	86,108	44,183	41,925	86,108	44,183	41,925	-	-	-	-	-	-	-	-	-
1	90,138	46,043	44,095	90,138	46,043	44,095	-	-	-	-	-	-	-	-	-
2	91,538	46,873	44,665	91,538	46,873	44,665	-	-	-	-	-	-	-	-	-
3	94,361	48,478	45,883	94,361	48,478	45,883	-	-	-	-	-	-	-	-	-
4	98,512	50,509	48,003	98,512	50,509	48,003	-	-	-	-	-	-	-	-	-
0-4	460,657	236,086	224,571	460,657	236,086	224,571	-	-	-	-	-	-	-	-	-
5	99,415	50,879	48,536	99,415	50,879	48,536	-	-	-	-	-	-	-	-	-
6	96,996	49,703	47,293	96,996	49,703	47,293	-	-	-	-	-	-	-	-	-
7	90,769	46,386	44,383	90,769	46,386	44,383	-	-	-	-	-	-	-	-	-
8	87,357	44,726	42,631	87,357	44,726	42,631	-	-	-	-	-	-	-	-	-
9	87,718	44,771	42,947	87,718	44,771	42,947	-	-	-	-	-	-	-	-	-
5-9	462,255	236,465	225,790	462,255	236,465	225,790	-	-	-	-	-	-	-	-	-
10	90,744	46,178	44,566	90,744	46,178	44,566	-	-	-	-	-	-	-	-	-
11	91,882	46,888	44,994	91,882	46,888	44,994	-	-	-	-	-	-	-	-	-
12	92,622	47,356	45,266	92,622	47,356	45,266	-	-	-	-	-	-	-	-	-
13	93,065	47,283	45,782	93,065	47,283	45,782	-	-	-	-	-	-	-	-	-
14	97,565	49,953	47,612	97,565	49,953	47,612	-	-	-	-	-	-	-	-	-
10-14	465,878	237,658	228,220	465,878	237,658	228,220	-	-	-	-	-	-	-	-	-
15	101,120	51,659	49,461	101,095	51,654	49,441	23	4	19	-	-	-	2	1	1
16	102,755	52,787	49,968	102,700	52,779	49,921	50	7	43	-	-	-	5	1	4
17	100,063	51,183	48,880	99,931	51,167	48,764	122	14	108	1	-	1	9	2	7
18	99,003	50,869	48,134	98,603	50,817	47,786	384	48	336	2	-	2	14	4	10
19	99,706	50,842	48,864	98,626	50,655	47,971	1,047	179	868	4	-	4	29	8	21
15-19	502,647	257,340	245,307	500,955	257,072	243,883	1,626	252	1,374	7	-	7	59	16	43
20	98,471	50,387	48,084	95,845	49,742	46,103	2,451	585	1,866	47	16	31	128	44	84
21	98,996	50,563	48,433	94,501	49,463	45,038	4,237	1,024	3,213	48	17	31	210	59	151
22	93,834	47,459	46,375	86,413	45,573	40,840	6,959	1,752	5,207	55	13	42	407	121	286
23	92,548	47,176	45,372	80,080	43,812	36,268	11,771	3,154	8,617	60	17	43	637	193	444
24	94,907	48,236	46,671	75,620	42,550	33,070	18,206	5,334	12,872	60	17	43	1,021	335	686
20-24	478,756	243,821	234,935	432,459	231,140	201,319	43,624	11,849	31,775	270	80	190	2,403	752	1,651
25	99,677	50,672	49,005	72,455	41,808	30,647	25,677	8,335	17,342	83	28	55	1,462	501	961
26	102,583	52,479	50,104	65,739	39,441	26,298	34,786	12,316	22,470	106	30	76	1,952	692	1,260
27	102,578	52,444	50,134	56,526	34,762	21,764	43,391	16,728	26,663	126	39	87	2,535	915	1,620
28	104,711	53,124	51,587	49,459	30,993	18,466	51,915	20,880	31,035	123	33	90	3,214	1,218	1,996
29	110,179	56,299	53,880	45,329	28,886	16,443	60,705	25,816	34,889	182	42	140	3,963	1,555	2,408
25-29	519,728	265,018	254,710	289,508	175,890	113,618	216,474	84,075	132,399	620	172	448	13,126	4,881	8,245
30	117,213	59,935	57,278	40,963	26,416	14,547	71,152	31,381	39,771	203	52	151	4,895	2,086	2,809
31	128,130	65,479	62,651	39,935	25,664	14,271	81,837	37,098	44,739	253	64	189	6,105	2,653	3,452
32	130,757	67,002	63,755	36,528	23,124	13,404	86,750	40,639	46,111	262	52	210	7,217	3,187	4,030
33	133,875	67,989	65,886	33,659	20,739	12,920	91,670	43,465	48,205	327	83	244	8,219	3,702	4,517
34	133,224	68,020	65,204	31,114	19,094	12,020	92,705	44,726	47,979	375	92	283	9,030	4,108	4,922
30-34	643,199	328,425	314,774	182,199	115,037	67,162	424,114	197,309	226,805	1,420	343	1,077	35,466	15,736	19,730
35	136,432	69,222	67,210	31,032	18,910	12,122	95,297	45,907	49,390	444	109	335	9,659	4,296	5,363
36	135,597	68,239	67,358	28,340	16,954	11,386	96,361	46,572	49,789	463	106	357	10,433	4,607	5,826
37	135,095	68,164	66,931	26,191	15,647	10,544	97,133	47,440	49,693	557	135	422	11,214	4,942	6,272
38	134,888	68,103	66,785	24,453	14,484	9,969	97,833	48,181	49,652	621	147	474	11,981	5,291	6,690
39	133,386	67,098	66,288	22,802	13,294	9,508	97,270	48,118	49,152	732	174	558	12,582	5,512	7,070
35-39	675,398	340,826	334,572	132,818	79,289	53,529	483,894	236,218	247,676	2,817	671	2,146	55,869	24,648	31,221
40	126,755	63,935	62,820	19,854	11,281	8,573	92,778	46,531	46,247	800	172	628	13,323	5,951	7,372
41	127,049	63,592	63,457	18,689	10,469	8,220	93,623	46,845	46,778	958	218	740	13,779	6,060	7,719
42	122,957	61,405	61,552	17,120	9,411	7,709	90,730	45,610	45,120	1,039	241	798	14,068	6,143	7,925
43	117,624	58,583	59,041	15,497	8,541	6,956	86,668	43,470	43,198	1,141	275	866	14,318	6,297	8,021
44	115,585	57,930	57,655	14,447	7,983	6,464	85,399	43,255	42,144	1,290	279	1,011	14,449	6,413	8,036
40-44	609,970	305,445	304,525	85,607	47,685	37,922	449,198	225,711	223,487	5,228	1,185	4,043	69,937	30,864	39,073

Table 1.9 Population by Marital Status, Age and Sex, Quebec, July 1, 1996 (PP) - concluded
 Tableau 1.9 Population selon l'état matrimonial, l'âge et le sexe, Québec au 1^{er} juillet 1996 (PP) - fin

Age Âge	All Statuses - Tous états			Single - Célibataires			Married - Marié(e)s			Widowed - Veuf(ve)s			Divorced - Divorcé(e)s		
	Total	Males Masculin	Females Féminin	Total	Males Masculin	Females Féminin	Total	Males Masculin	Females Féminin	Total	Males Masculin	Females Féminin	Total	Males Masculin	Females Féminin
45	114,825	57,419	57,406	13,927	7,641	6,286	84,943	43,072	41,871	1,442	323	1,119	14,513	6,383	8,130
46	112,026	56,200	55,826	12,594	6,746	5,848	83,199	42,527	40,672	1,594	350	1,244	14,639	6,577	8,062
47	110,959	55,363	55,596	11,941	6,341	5,600	82,699	42,113	40,586	1,789	379	1,410	14,530	6,530	8,000
48	108,435	54,424	54,011	10,978	5,829	5,149	81,036	41,726	39,310	2,037	454	1,583	14,384	6,415	7,969
49	107,247	53,555	53,692	10,163	5,282	4,881	80,601	41,439	39,162	2,150	458	1,692	14,333	6,376	7,957
45-49	553,492	276,961	276,531	59,603	31,839	27,764	412,478	210,877	201,601	9,012	1,964	7,048	72,399	32,281	40,118
50	100,845	50,309	50,536	9,158	4,676	4,482	75,718	39,070	36,648	2,490	536	1,954	13,479	6,027	7,452
51	95,474	47,389	48,085	8,530	4,335	4,195	71,772	36,988	34,784	2,644	551	2,093	12,528	5,515	7,013
52	90,199	44,535	45,664	7,629	3,829	3,800	68,364	35,136	33,228	2,722	553	2,169	11,484	5,017	6,467
53	87,051	43,116	43,935	7,273	3,529	3,744	66,086	34,224	31,862	2,899	590	2,309	10,793	4,773	6,020
54	81,580	40,407	41,173	6,787	3,292	3,495	61,781	32,172	29,609	3,105	559	2,546	9,907	4,384	5,523
50-54	455,149	225,756	229,393	39,377	19,661	19,716	343,721	177,590	166,131	13,860	2,789	11,071	58,191	25,716	32,475
55	78,271	38,648	39,623	6,283	3,161	3,122	59,525	30,798	28,727	3,395	692	2,703	9,068	3,997	5,071
56	72,667	35,793	36,874	5,895	2,960	2,935	55,292	28,689	26,603	3,677	703	2,974	7,803	3,441	4,362
57	69,761	34,303	35,458	5,662	2,630	3,032	52,900	27,738	25,162	4,009	725	3,284	7,190	3,210	3,980
58	65,860	32,306	33,554	5,244	2,513	2,731	49,682	26,019	23,663	4,245	770	3,475	6,689	3,004	3,685
59	63,371	30,779	32,592	5,090	2,371	2,719	47,539	24,833	22,706	4,694	866	3,828	6,048	2,709	3,339
55-59	349,930	171,829	178,101	28,174	13,635	14,539	264,938	138,077	126,861	20,020	3,756	16,264	36,798	16,361	20,437
60	63,994	30,946	33,048	5,200	2,467	2,733	47,642	24,986	22,656	5,283	940	4,343	5,869	2,553	3,316
61	62,922	30,312	32,610	5,212	2,374	2,838	46,276	24,340	21,936	5,815	1,066	4,749	5,619	2,532	3,087
62	61,342	29,472	31,870	5,116	2,321	2,795	44,672	23,723	20,949	6,444	1,180	5,264	5,110	2,248	2,862
63	63,117	30,224	32,893	5,046	2,299	2,747	45,806	24,427	21,379	7,217	1,304	5,913	5,048	2,194	2,854
64	64,031	30,613	33,418	5,426	2,429	2,997	45,540	24,471	21,069	8,102	1,474	6,628	4,963	2,239	2,724
60-64	315,406	151,567	163,839	26,000	11,890	14,110	229,936	121,947	107,989	32,861	5,964	26,897	26,609	11,766	14,843
65	61,981	28,901	33,080	5,284	2,284	3,000	43,368	23,185	20,183	8,827	1,538	7,289	4,502	1,894	2,608
66	60,425	28,045	32,380	5,093	2,182	2,911	41,633	22,420	19,213	9,642	1,685	7,957	4,057	1,758	2,299
67	57,247	26,315	30,932	4,725	1,999	2,726	38,815	20,966	17,849	10,067	1,755	8,312	3,640	1,595	2,045
68	56,811	25,823	30,988	5,036	2,110	2,926	37,423	20,389	17,034	11,202	1,965	9,237	3,150	1,359	1,791
69	54,347	24,404	29,943	4,767	1,845	2,922	34,921	19,216	15,705	11,679	2,037	9,642	2,980	1,306	1,674
65-69	290,811	133,488	157,323	24,905	10,420	14,485	196,160	106,176	89,984	51,417	8,980	42,437	18,329	7,912	10,417
70-74	243,548	104,407	139,141	21,791	7,926	13,865	144,820	80,536	64,284	66,426	11,439	54,987	10,511	4,506	6,005
75-79	168,854	65,646	103,208	16,589	4,700	11,889	80,686	47,032	33,654	67,048	11,939	55,109	4,531	1,975	2,556
80-84	109,073	37,979	71,094	12,743	2,836	9,907	36,977	23,076	13,901	57,543	11,226	46,317	1,810	841	969
85-89	56,740	16,895	39,845	7,509	1,348	6,161	10,955	7,589	3,366	37,891	7,803	30,088	385	155	230
90+	27,646	6,940	20,706	4,374	721	3,653	1,132	1,132	-	22,106	5,058	17,048	34	29	5
Special Age Groups - Groupes d'âge particuliers															
0-14	1,388,790	710,209	678,581	1,388,790	710,209	678,581	-	-	-	-	-	-	-	-	-
0-17	1,692,728	865,838	826,890	1,692,516	865,809	826,707	195	25	170	1	-	1	16	4	12
15-64	5,103,675	2,566,988	2,536,687	1,776,700	983,138	793,562	2,870,003	1,403,905	1,466,098	86,115	16,924	69,191	370,857	163,021	207,836
18-24	677,465	345,532	331,933	629,688	332,612	297,076	45,055	12,076	32,979	276	80	196	2,446	764	1,682
18-64	4,799,737	2,411,359	2,388,378	1,472,974	827,538	645,436	2,869,808	1,403,880	1,465,928	86,114	16,924	69,190	370,841	163,017	207,824
18+	5,696,409	2,776,714	2,919,695	1,560,885	855,489	705,396	3,340,538	1,669,421	1,671,117	388,545	73,369	315,176	406,441	178,435	228,006
25-44	2,448,295	1,239,714	1,208,581	690,132	417,901	272,231	1,573,680	743,313	830,367	10,085	2,371	7,714	174,398	76,129	98,269
45-64	1,673,977	826,113	847,864	153,154	77,025	76,129	1,251,073	648,491	602,582	75,753	14,473	61,280	193,997	86,124	107,873
65-74	534,359	237,895	296,464	46,696	18,346	28,350	340,980	186,712	154,268	117,843	20,419	97,424	28,840	12,418	16,422
65+	896,672	365,355	531,317	87,911	27,951	59,960	470,730	265,541	205,189	302,431	56,445	245,986	35,600	15,418	20,182
75+	362,313	127,460	234,853	41,215	9,605	31,610	129,750	78,829	50,921	184,588	36,026	148,562	6,760	3,000	3,760
TOTAL	7,389,137	3,642,552	3,746,585	3,253,401	1,721,298	1,532,103	3,340,733	1,669,446	1,671,287	388,546	73,369	315,177	406,457	178,439	228,018
Median Age (Years) - Âge médian (années)															
	36.2	35.2	37.2	17.3	17.9	16.8	45.6	46.9	44.3	74.3	74.7	74.2	46.8	46.9	46.7
Mean Age (Years) - Âge moyen (années)															
	37.0	35.8	38.2	20.3	20.1	20.5	47.7	48.9	46.5	73.0	73.1	73.0	47.8	48.0	47.7

Table 1.10 Population by Marital Status, Age and Sex, Ontario, July 1, 1995 (PR)
 Tableau 1.10 Population selon l'état matrimonial, l'âge et le sexe, Ontario au 1^{er} juillet 1995 (PR)

Age Âge	All Statuses - Tous états			Single - Célibataires			Married - Marié(e)s			Widowed - Veuf(ve)s			Divorced - Divorcé(e)s		
	Total	Males Masculin	Females Féminin	Total	Males Masculin	Females Féminin	Total	Males Masculin	Females Féminin	Total	Males Masculin	Females Féminin	Total	Males Masculin	Females Féminin
TOTAL	11,097,450	5,485,108	5,612,342	4,711,339	2,505,759	2,205,580	5,390,461	2,692,661	2,697,800	550,284	96,143	454,141	445,366	190,545	254,821
0	146,571	75,407	71,164	146,571	75,407	71,164	-	-	-	-	-	-	-	-	-
1	147,423	75,587	71,836	147,423	75,587	71,836	-	-	-	-	-	-	-	-	-
2	149,821	76,770	73,051	149,821	76,770	73,051	-	-	-	-	-	-	-	-	-
3	153,930	78,747	75,183	153,930	78,747	75,183	-	-	-	-	-	-	-	-	-
4	154,180	79,445	74,735	154,180	79,445	74,735	-	-	-	-	-	-	-	-	-
0-4	751,925	385,956	365,969	751,925	385,956	365,969	-	-	-	-	-	-	-	-	-
5	155,710	79,613	76,097	155,710	79,613	76,097	-	-	-	-	-	-	-	-	-
6	150,736	77,227	73,509	150,736	77,227	73,509	-	-	-	-	-	-	-	-	-
7	147,087	75,176	71,911	147,087	75,176	71,911	-	-	-	-	-	-	-	-	-
8	146,852	74,726	72,126	146,852	74,726	72,126	-	-	-	-	-	-	-	-	-
9	151,257	77,140	74,117	151,257	77,140	74,117	-	-	-	-	-	-	-	-	-
5-9	751,642	383,882	367,760	751,642	383,882	367,760	-	-	-	-	-	-	-	-	-
10	150,749	76,996	73,753	150,749	76,996	73,753	-	-	-	-	-	-	-	-	-
11	147,232	75,236	71,996	147,232	75,236	71,996	-	-	-	-	-	-	-	-	-
12	145,602	74,656	70,946	145,602	74,656	70,946	-	-	-	-	-	-	-	-	-
13	143,463	73,262	70,201	143,463	73,262	70,201	-	-	-	-	-	-	-	-	-
14	145,095	74,423	70,672	145,095	74,423	70,672	-	-	-	-	-	-	-	-	-
10-14	732,141	374,573	357,568	732,141	374,573	357,568	-	-	-	-	-	-	-	-	-
15	143,275	73,799	69,476	143,211	73,783	69,428	61	14	47	-	-	-	3	2	1
16	141,322	72,865	68,457	141,183	72,843	68,340	128	17	111	5	3	2	6	2	4
17	140,457	72,228	68,229	140,115	72,183	67,932	331	41	290	6	3	3	5	1	4
18	141,858	72,658	69,200	140,819	72,506	68,313	1,020	143	877	10	4	6	9	5	4
19	145,880	74,372	71,508	142,724	73,630	69,094	2,991	681	2,310	88	27	61	77	34	43
15-19	712,792	365,922	346,870	708,052	364,945	343,107	4,531	896	3,635	109	37	72	100	44	56
20	148,533	75,664	72,869	142,204	74,232	67,972	6,121	1,364	4,757	67	24	43	141	44	97
21	146,294	74,253	72,041	135,212	71,511	63,701	10,714	2,647	8,067	67	21	46	301	74	227
22	150,609	76,469	74,140	131,671	71,223	60,448	18,242	5,085	13,157	68	17	51	628	144	484
23	156,260	79,168	77,092	126,440	69,955	56,485	28,614	8,896	19,718	130	38	92	1,076	279	797
24	166,032	83,309	82,723	122,556	68,756	53,800	41,607	13,999	27,608	128	34	94	1,741	520	1,221
20-24	767,728	388,863	378,865	658,083	355,677	302,406	105,298	31,991	73,307	460	134	326	3,887	1,061	2,826
25	168,780	84,491	84,289	110,188	63,115	47,073	55,848	20,482	35,366	163	41	122	2,581	853	1,728
26	168,007	83,902	84,105	94,616	55,414	39,202	69,703	27,212	42,491	188	45	143	3,500	1,231	2,269
27	169,715	85,010	84,705	81,832	49,333	32,499	82,982	33,913	49,069	239	55	184	4,662	1,709	2,953
28	174,609	87,508	87,101	71,878	43,946	27,932	96,786	41,254	55,532	261	73	188	5,684	2,235	3,449
29	187,070	94,346	92,724	65,368	40,733	24,635	113,903	50,336	63,567	295	69	226	7,504	3,208	4,296
25-29	868,181	435,257	432,924	423,882	252,541	171,341	419,222	173,197	246,025	1,146	283	863	23,931	9,236	14,695
30	201,134	101,588	99,546	61,225	38,663	22,562	130,350	58,707	71,643	372	91	281	9,187	4,127	5,060
31	207,552	105,441	102,111	54,763	34,475	20,288	141,858	65,983	75,875	422	133	289	10,509	4,850	5,659
32	209,662	106,657	103,005	48,360	30,485	17,875	149,257	70,570	78,687	506	121	385	11,539	5,481	6,058
33	206,999	104,971	102,028	43,049	26,424	16,625	151,295	72,569	78,726	553	149	404	12,102	5,829	6,273
34	208,458	105,531	102,927	42,517	26,277	16,240	153,266	73,566	79,700	568	128	440	12,107	5,560	6,547
30-34	1,033,805	524,188	509,617	249,914	156,324	93,590	726,026	341,395	384,631	2,421	622	1,799	55,444	25,847	29,597
35	202,692	102,656	100,036	37,348	22,637	14,711	152,211	74,051	78,160	675	156	519	12,458	5,812	6,646
36	196,519	99,255	97,264	32,221	19,376	12,845	150,731	73,776	76,955	744	187	557	12,823	5,916	6,907
37	193,240	97,204	96,036	28,798	17,121	11,677	150,123	73,561	76,562	843	204	639	13,476	6,318	7,158
38	188,766	94,401	94,365	25,634	15,104	10,530	148,763	72,761	76,002	926	229	697	13,443	6,307	7,136
39	181,470	90,320	91,150	21,741	12,421	9,320	145,083	71,406	73,677	1,056	230	826	13,590	6,263	7,327
35-39	962,687	483,836	478,851	145,742	86,659	59,083	746,911	365,555	381,356	4,244	1,006	3,238	65,790	30,616	35,174
40	180,532	89,418	91,114	19,726	11,025	8,701	145,611	71,867	73,744	1,177	254	923	14,018	6,272	7,746
41	174,507	86,019	88,488	18,411	10,042	8,369	140,899	69,461	71,438	1,246	265	981	13,951	6,251	7,700
42	168,877	83,250	85,627	15,822	8,721	7,101	137,736	68,070	69,666	1,434	298	1,136	13,885	6,161	7,724
43	164,645	81,511	83,134	15,249	8,326	6,923	133,816	66,631	67,185	1,637	359	1,278	13,943	6,195	7,748
44	163,024	81,287	81,737	14,430	7,861	6,569	133,278	66,964	66,314	1,702	364	1,338	13,614	6,098	7,516
40-44	851,585	421,485	430,100	83,638	45,975	37,663	691,340	342,993	348,347	7,196	1,540	5,656	69,411	30,977	38,434

Table 1.10 Population by Marital Status, Age and Sex, Ontario, July 1, 1995 (PR) - continued
 Tableau 1.10 Population selon l'état matrimonial, l'âge et le sexe, Ontario au 1^{er} juillet 1995 (PR) - suite

Age Âge	All Statuses - Tous états			Single - Célibataires			Married - Marié(e)s			Widowed - Veuf(ve)s			Divorced - Divorcé(e)s		
	Total	Males Masculin	Females Féminin	Total	Males Masculin	Females Féminin	Total	Males Masculin	Females Féminin	Total	Males Masculin	Females Féminin	Total	Males Masculin	Females Féminin
45	159,741	79,513	80,228	13,333	7,263	6,070	130,998	65,999	64,999	1,914	396	1,518	13,496	5,855	7,641
46	158,699	79,050	79,649	12,339	6,546	5,793	130,366	66,096	64,270	2,092	446	1,646	13,902	5,962	7,940
47	159,747	79,806	79,941	11,504	6,190	5,314	131,904	67,028	64,876	2,298	464	1,834	14,041	6,124	7,917
48	162,187	81,049	81,138	10,923	5,751	5,172	134,606	68,867	65,739	2,557	532	2,025	14,101	5,899	8,202
49	135,540	67,865	67,675	8,759	4,583	4,176	112,148	57,679	54,469	2,683	518	2,165	11,950	5,085	6,865
45-49	775,914	387,283	388,631	56,858	30,333	26,525	640,022	325,669	314,353	11,544	2,356	9,188	67,490	28,925	38,565
50	125,430	62,590	62,840	7,798	4,022	3,776	104,232	53,625	50,607	2,930	541	2,389	10,470	4,402	6,068
51	123,210	61,508	61,702	7,119	3,712	3,407	102,436	52,724	49,712	3,108	617	2,491	10,547	4,455	6,092
52	120,328	60,150	60,178	6,760	3,508	3,252	99,942	51,780	48,162	3,500	666	2,834	10,126	4,196	5,930
53	112,689	56,298	56,391	6,007	3,117	2,890	93,776	48,576	45,200	3,712	725	2,987	9,194	3,880	5,314
54	107,732	53,606	54,126	5,786	3,089	2,697	89,470	46,237	43,233	4,030	727	3,303	8,446	3,553	4,893
50-54	589,389	294,152	295,237	33,470	17,448	16,022	489,856	252,942	236,914	17,280	3,276	14,004	48,783	20,486	28,297
55	102,996	51,190	51,806	5,192	2,720	2,472	85,586	44,396	41,190	4,282	713	3,569	7,936	3,361	4,575
56	101,080	50,100	50,980	4,918	2,539	2,379	83,666	43,646	40,020	4,858	819	4,039	7,638	3,096	4,542
57	97,682	48,482	49,200	4,648	2,450	2,198	80,681	42,219	38,462	5,243	915	4,328	7,110	2,898	4,212
58	95,048	47,009	48,039	4,413	2,316	2,097	77,865	40,823	37,042	5,996	1,044	4,952	6,774	2,826	3,948
59	95,369	46,955	48,414	4,462	2,330	2,132	77,650	40,854	36,796	6,749	1,160	5,589	6,508	2,611	3,897
55-59	492,175	243,736	248,439	23,633	12,355	11,278	405,448	211,938	193,510	27,128	4,651	22,477	35,966	14,792	21,174
60	93,556	46,063	47,493	4,242	2,266	1,976	75,733	40,019	35,714	7,530	1,322	6,208	6,051	2,456	3,595
61	91,332	45,012	46,320	4,084	2,135	1,949	73,375	39,046	34,329	8,104	1,441	6,663	5,769	2,390	3,379
62	92,910	45,600	47,310	4,244	2,264	1,980	73,899	39,451	34,448	9,092	1,609	7,483	5,675	2,276	3,399
63	92,602	45,296	47,306	4,081	2,096	1,985	72,742	39,246	33,496	10,226	1,782	8,444	5,553	2,172	3,381
64	92,940	45,338	47,602	4,419	2,310	2,109	71,772	38,955	32,817	11,471	2,074	9,397	5,278	1,999	3,279
60-64	463,340	227,309	236,031	21,070	11,071	9,999	367,521	196,717	170,804	46,423	8,228	38,195	28,326	11,293	17,033
65	90,830	44,002	46,828	4,196	2,183	2,013	69,381	37,599	31,782	12,503	2,281	10,222	4,750	1,939	2,811
66	86,313	41,435	44,878	4,057	2,092	1,965	64,588	35,276	29,312	13,263	2,306	10,957	4,405	1,761	2,644
67	86,320	40,907	45,413	4,068	2,098	1,970	63,501	34,737	28,764	14,654	2,566	12,088	4,097	1,506	2,591
68	83,855	39,263	44,592	4,057	2,025	2,032	60,163	32,991	27,172	15,854	2,784	13,070	3,781	1,463	2,318
69	83,470	38,129	45,341	3,860	1,868	1,992	58,870	32,038	26,832	17,052	2,864	14,188	3,688	1,359	2,329
65-69	430,788	203,736	227,052	20,238	10,266	9,972	316,503	172,641	143,862	73,326	12,801	60,525	20,721	8,028	12,693
70-74	372,992	163,524	209,468	17,822	7,763	10,059	244,798	134,862	109,936	96,324	15,866	80,458	14,048	5,033	9,015
75-79	246,378	101,502	144,876	12,998	4,624	8,374	133,713	78,610	55,103	92,862	15,726	77,136	6,805	2,542	4,263
80-84	166,940	62,335	104,605	10,194	3,010	7,184	69,457	43,289	26,168	84,012	14,853	69,159	3,277	1,183	2,094
85-89	84,174	26,567	57,607	6,053	1,419	4,634	22,853	15,291	7,562	54,250	9,520	44,730	1,018	337	681
90+	42,874	11,002	31,872	3,984	938	3,046	6,962	4,675	2,287	31,559	5,244	26,315	369	145	224

Special Age Groups - Groupes d'âge particuliers

0-14	2,235,708	1,144,411	1,091,297	2,235,708	1,144,411	1,091,297	-	-	-	-	-	-	-	-	-
0-17	2,660,762	1,363,303	1,297,459	2,660,217	1,363,220	1,296,997	520	72	448	11	6	5	14	5	9
15-64	7,517,596	3,772,031	3,745,565	2,404,342	1,333,328	1,071,014	4,596,175	2,243,293	2,352,882	117,951	22,133	95,818	399,128	173,277	225,851
18-24	1,055,466	535,893	519,573	941,626	501,813	439,813	109,309	32,815	76,494	558	165	393	3,973	1,100	2,873
18-64	7,092,542	3,553,139	3,539,403	1,979,833	1,114,519	865,314	4,595,655	2,243,221	2,352,434	117,940	22,127	95,813	399,114	173,272	225,842
18+	8,436,688	4,121,805	4,314,883	2,051,122	1,142,539	908,583	5,389,941	2,692,589	2,697,352	550,273	96,137	454,136	445,352	190,540	254,812
25-44	3,716,258	1,864,766	1,851,492	903,176	541,499	361,677	2,583,499	1,223,140	1,360,359	15,007	3,451	11,556	214,576	96,676	117,900
45-64	2,320,818	1,152,480	1,168,338	135,031	71,207	63,824	1,902,847	987,266	915,581	102,375	18,511	83,864	180,565	75,496	105,069
65-74	803,780	367,260	436,520	38,060	18,029	20,031	561,301	307,503	253,798	169,650	28,667	140,983	34,769	13,061	21,708
65+	1,344,146	568,666	775,480	71,289	28,020	43,269	794,286	449,368	344,918	432,333	74,010	358,323	46,238	17,268	28,970
75+	540,366	201,406	338,960	33,229	9,991	23,238	232,985	141,865	91,120	262,683	45,343	217,340	11,469	4,207	7,262
TOTAL	11,097,450	5,485,108	5,612,342	4,711,339	2,505,759	2,205,580	5,390,461	2,692,661	2,697,800	550,284	96,143	454,141	445,366	190,545	254,821
Median Age (Years) - Âge médian (années)															
	34.7	33.9	35.5	15.8	16.5	15.2	45.0	46.4	43.7	74.4	74.2	74.4	45.3	44.6	45.9
Mean Age (Years) - Âge moyen (années)															
	36.2	35.1	37.2	18.0	18.3	17.7	47.3	48.6	46.1	73.2	72.7	73.3	47.0	46.4	47.4

Table 1.10 Population by Marital Status, Age and Sex, Ontario, July 1, 1996 (PP) - continued
 Tableau 1.10 Population selon l'état matrimonial, l'âge et le sexe, Ontario au 1^{er} juillet 1996 (PP) - suite

Age Âge	All Statuses - Tous états			Single - Célibataires			Married - Marié(e)s			Widowed - Veuf(ve)s			Divorced - Divorcé(e)s		
	Total	Males Masculin	Females Féminin	Total	Males Masculin	Females Féminin	Total	Males Masculin	Females Féminin	Total	Males Masculin	Females Féminin	Total	Males Masculin	Females Féminin
TOTAL	11,252,425	5,560,494	5,691,931	4,791,886	2,547,779	2,244,107	5,427,874	2,709,736	2,718,138	557,143	98,235	458,908	475,522	204,744	270,778
0	145,569	74,668	70,901	145,569	74,668	70,901	-	-	-	-	-	-	-	-	-
1	147,477	75,779	71,698	147,477	75,779	71,698	-	-	-	-	-	-	-	-	-
2	148,493	76,053	72,440	148,493	76,053	72,440	-	-	-	-	-	-	-	-	-
3	151,060	77,345	73,715	151,060	77,345	73,715	-	-	-	-	-	-	-	-	-
4	155,118	79,310	75,808	155,118	79,310	75,808	-	-	-	-	-	-	-	-	-
0-4	747,717	383,155	364,562	747,717	383,155	364,562	-	-	-	-	-	-	-	-	-
5	156,006	80,328	75,678	156,006	80,328	75,678	-	-	-	-	-	-	-	-	-
6	157,063	80,289	76,774	157,063	80,289	76,774	-	-	-	-	-	-	-	-	-
7	152,101	77,930	74,171	152,101	77,930	74,171	-	-	-	-	-	-	-	-	-
8	148,451	75,875	72,576	148,451	75,875	72,576	-	-	-	-	-	-	-	-	-
9	148,303	75,543	72,760	148,303	75,543	72,760	-	-	-	-	-	-	-	-	-
5-9	761,924	389,965	371,959	761,924	389,965	371,959	-	-	-	-	-	-	-	-	-
10	152,766	77,962	74,804	152,766	77,962	74,804	-	-	-	-	-	-	-	-	-
11	152,323	77,873	74,450	152,323	77,873	74,450	-	-	-	-	-	-	-	-	-
12	148,864	76,162	72,702	148,864	76,162	72,702	-	-	-	-	-	-	-	-	-
13	147,457	75,688	71,769	147,457	75,688	71,769	-	-	-	-	-	-	-	-	-
14	145,356	74,328	71,028	145,356	74,328	71,028	-	-	-	-	-	-	-	-	-
10-14	746,766	382,013	364,753	746,766	382,013	364,753	-	-	-	-	-	-	-	-	-
15	146,893	75,383	71,510	146,830	75,367	71,463	60	14	46	-	-	-	3	2	1
16	145,103	74,787	70,316	144,976	74,765	70,211	116	17	99	4	2	2	7	3	4
17	143,183	73,799	69,384	142,850	73,757	69,093	318	35	283	8	4	4	7	3	4
18	142,466	73,177	69,289	141,479	73,039	68,440	968	130	838	10	5	5	9	3	6
19	144,029	73,631	70,398	141,623	73,232	68,391	2,371	389	1,982	10	3	7	25	7	18
15-19	721,674	370,777	350,897	717,758	370,160	347,598	3,833	585	3,248	32	14	18	51	18	33
20	148,042	75,222	72,820	142,113	73,821	68,292	5,691	1,324	4,367	92	29	63	146	48	98
21	150,694	76,453	74,241	140,244	73,830	66,414	10,077	2,527	7,550	74	25	49	299	71	228
22	148,265	74,984	73,281	131,212	70,188	61,024	16,391	4,628	11,763	76	22	54	586	146	440
23	152,432	77,155	75,277	125,533	68,818	56,715	25,728	8,053	17,675	84	18	66	1,087	266	821
24	158,141	79,908	78,233	118,844	66,692	52,152	37,427	12,675	24,752	147	39	108	1,723	502	1,221
20-24	757,574	383,722	373,852	657,946	353,349	304,597	95,314	29,207	66,107	473	133	340	3,841	1,033	2,808
25	168,111	84,143	83,968	114,362	64,980	49,382	50,984	18,270	32,714	154	39	115	2,611	854	1,757
26	170,828	85,324	85,504	101,971	59,078	42,893	65,073	24,961	40,112	197	50	147	3,587	1,235	2,352
27	170,280	84,842	85,438	87,113	51,469	35,644	78,230	31,562	46,668	222	52	170	4,715	1,759	2,956
28	172,144	86,104	86,040	75,000	45,578	29,422	90,832	38,150	52,682	281	60	221	6,031	2,316	3,715
29	176,843	88,545	88,298	65,558	40,411	25,147	103,694	45,027	58,667	313	83	230	7,278	3,024	4,254
25-29	858,206	428,958	429,248	444,004	261,516	182,488	388,813	157,970	230,843	1,167	284	883	24,222	9,188	15,034
30	189,345	95,460	93,885	59,949	37,605	22,344	119,842	53,755	66,087	351	82	269	9,203	4,018	5,185
31	203,516	102,748	100,768	56,795	35,983	20,812	135,423	61,684	73,739	429	105	324	10,869	4,976	5,893
32	209,926	106,584	103,342	51,158	32,273	18,885	146,294	68,585	77,709	491	150	341	11,983	5,576	6,407
33	211,816	107,669	104,147	45,414	28,673	16,741	152,731	72,615	80,116	584	137	447	13,087	6,244	6,843
34	208,807	105,778	103,029	40,617	24,918	15,699	154,015	74,160	79,855	638	163	475	13,537	6,537	7,000
30-34	1,023,410	518,239	505,171	253,933	159,452	94,481	708,305	330,799	377,506	2,493	637	1,856	58,679	27,351	31,328
35	210,089	106,282	103,807	40,560	25,062	15,498	155,538	74,867	80,671	654	144	510	13,337	6,209	7,128
36	204,222	103,279	100,943	35,764	21,627	14,137	153,806	74,968	78,838	770	179	591	13,882	6,505	7,377
37	197,811	99,759	98,052	30,984	18,579	12,405	151,755	74,336	77,419	846	211	635	14,226	6,633	7,593
38	194,577	97,811	96,766	27,821	16,468	11,353	151,159	74,196	76,963	960	235	725	14,637	6,912	7,725
39	190,007	94,977	95,030	24,782	14,547	10,235	149,591	73,332	76,259	1,046	253	793	14,588	6,845	7,743
35-39	996,706	502,108	494,598	159,911	96,283	63,628	761,849	371,699	390,150	4,276	1,022	3,254	70,670	33,104	37,566
40	182,675	90,876	91,799	21,093	11,998	9,095	145,708	71,841	73,867	1,193	255	938	14,681	6,782	7,899
41	181,634	89,925	91,709	19,238	10,701	8,537	146,019	72,180	73,839	1,331	282	1,049	15,046	6,762	8,284
42	175,443	86,507	88,936	18,004	9,770	8,234	141,114	69,694	71,420	1,421	303	1,118	14,904	6,740	8,164
43	169,663	83,634	86,029	15,476	8,480	6,996	137,881	68,234	69,647	1,632	344	1,288	14,674	6,576	8,098
44	165,231	81,811	83,420	14,936	8,123	6,813	133,774	66,733	67,041	1,842	399	1,443	14,679	6,556	8,123
40-44	874,646	432,753	441,893	88,747	49,072	39,675	704,496	348,682	355,814	7,419	1,583	5,836	73,984	33,416	40,568

Table 1.10 Population by Marital Status, Age and Sex, Ontario, July 1, 1996 (PP) - concluded
 Tableau 1.10 Population selon l'état matrimonial, l'âge et le sexe, Ontario au 1^{er} juillet 1996 (PP) - fin

Age Âge	All Statuses - Tous états			Single - Célibataires			Married - Marié(e)s			Widowed - Veuf(ve)s			Divorced - Divorcé(e)s		
	Total	Males Masculin	Females Féminin	Total	Males Masculin	Females Féminin	Total	Males Masculin	Females Féminin	Total	Males Masculin	Females Féminin	Total	Males Masculin	Females Féminin
45	163,484	81,500	81,984	14,155	7,676	6,479	133,091	66,971	66,120	1,910	398	1,512	14,328	6,455	7,873
46	160,085	79,635	80,450	13,121	7,116	6,005	130,677	65,918	64,759	2,123	435	1,688	14,164	6,166	7,998
47	158,782	79,054	79,728	12,109	6,399	5,710	129,752	65,825	63,927	2,332	494	1,838	14,589	6,336	8,253
48	159,880	79,814	80,066	11,323	6,060	5,263	131,442	66,858	64,584	2,557	512	2,045	14,558	6,384	8,174
49	162,193	80,953	81,240	10,782	5,640	5,142	134,088	68,639	65,449	2,832	588	2,244	14,491	6,086	8,405
45-49	804,424	400,956	403,468	61,490	32,891	28,599	659,050	334,211	324,839	11,754	2,427	9,327	72,130	31,427	40,703
50	135,400	67,730	67,670	8,624	4,490	4,134	111,513	57,386	54,127	2,981	579	2,402	12,282	5,275	7,007
51	125,287	62,421	62,866	7,674	3,942	3,732	103,434	53,245	50,189	3,261	603	2,658	10,918	4,631	6,287
52	123,072	61,332	61,740	7,020	3,645	3,375	101,800	52,390	49,410	3,456	687	2,769	10,796	4,610	6,186
53	120,217	60,017	60,200	6,665	3,461	3,204	99,323	51,493	47,830	3,880	737	3,143	10,349	4,326	6,023
54	112,546	56,088	56,458	5,930	3,063	2,867	93,119	48,260	44,859	4,099	798	3,301	9,398	3,967	5,431
50-54	616,522	307,588	308,934	35,913	18,601	17,312	509,189	262,774	246,415	17,677	3,404	14,273	53,743	22,809	30,934
55	107,543	53,380	54,163	5,705	3,030	2,675	88,727	45,917	42,810	4,478	803	3,675	8,633	3,630	5,003
56	102,839	50,955	51,884	5,089	2,643	2,446	84,914	44,080	40,834	4,761	798	3,963	8,075	3,434	4,641
57	100,851	49,839	51,012	4,830	2,462	2,368	82,900	43,320	39,580	5,373	919	4,454	7,748	3,138	4,610
58	97,413	48,175	49,238	4,537	2,363	2,174	79,816	41,818	37,998	5,812	1,017	4,795	7,248	2,977	4,271
59	94,646	46,652	47,994	4,309	2,237	2,072	76,904	40,415	36,489	6,600	1,150	5,450	6,833	2,850	3,983
55-59	503,292	249,001	254,291	24,470	12,735	11,735	413,261	215,550	197,711	27,024	4,687	22,337	38,537	16,029	22,508
60	94,933	46,560	48,373	4,350	2,244	2,106	76,682	40,436	36,246	7,380	1,272	6,108	6,521	2,608	3,913
61	92,993	45,603	47,390	4,144	2,188	1,956	74,534	39,489	35,045	8,227	1,457	6,770	6,088	2,469	3,619
62	90,645	44,463	46,182	3,974	2,050	1,924	72,077	38,487	33,590	8,831	1,565	7,266	5,763	2,361	3,402
63	92,174	45,046	47,128	4,129	2,173	1,956	72,515	38,864	33,651	9,896	1,769	8,127	5,634	2,240	3,394
64	91,645	44,596	47,049	3,961	2,007	1,954	71,101	38,489	32,612	11,052	1,940	9,112	5,531	2,160	3,371
60-64	462,390	226,268	236,122	20,558	10,662	9,896	366,909	195,765	171,144	45,386	8,003	37,383	29,537	11,838	17,699
65	91,945	44,646	47,299	4,285	2,213	2,072	70,022	38,190	31,832	12,386	2,268	10,118	5,252	1,975	3,277
66	89,749	43,304	46,445	4,071	2,103	1,968	67,510	36,826	30,684	13,437	2,456	10,981	4,731	1,919	2,812
67	85,033	40,619	44,414	3,923	1,994	1,929	62,529	34,405	28,124	14,212	2,493	11,719	4,369	1,727	2,642
68	84,963	40,039	44,924	3,927	2,002	1,925	61,364	33,807	27,557	15,633	2,760	12,873	4,039	1,470	2,569
69	82,217	38,255	43,962	3,880	1,897	1,983	57,856	31,986	25,870	16,756	2,952	13,804	3,725	1,420	2,305
65-69	433,907	206,863	227,044	20,086	10,209	9,877	319,281	175,214	144,067	72,424	12,929	59,495	22,116	8,511	13,605
70-74	378,250	166,415	211,835	17,541	7,725	9,816	249,271	137,214	112,057	96,284	16,113	80,171	15,154	5,363	9,791
75-79	261,584	108,020	153,564	13,009	4,657	8,352	144,256	84,033	60,223	96,568	16,486	80,082	7,751	2,844	4,907
80-84	170,896	64,075	106,821	10,095	2,966	7,129	71,978	44,692	27,286	85,280	15,134	70,146	3,543	1,283	2,260
85-89	87,948	28,127	59,821	6,069	1,434	4,635	24,673	16,410	8,263	56,050	9,910	46,140	1,156	373	783
90+	44,589	11,491	33,098	3,949	934	3,015	7,396	4,931	2,465	32,836	5,469	27,367	408	157	251
Special Age Groups - Groupes d'âge particuliers															
0-14	2,256,407	1,155,133	1,101,274	2,256,407	1,155,133	1,101,274	-	-	-	-	-	-	-	-	-
0-17	2,691,586	1,379,102	1,312,484	2,691,063	1,379,022	1,312,041	494	66	428	12	6	6	17	8	9
15-64	7,618,844	3,820,370	3,798,474	2,464,730	1,364,721	1,100,009	4,611,019	2,247,242	2,363,777	117,701	22,194	95,507	425,394	186,213	239,181
18-24	1,044,069	530,530	513,539	941,048	499,620	441,428	98,653	29,726	68,927	493	141	352	3,875	1,043	2,832
18-64	7,183,665	3,596,401	3,587,264	2,030,074	1,140,832	889,242	4,610,525	2,247,176	2,363,349	117,689	22,188	95,501	425,377	186,205	239,172
18+	8,560,839	4,181,392	4,379,447	2,100,823	1,168,757	932,066	5,427,380	2,709,670	2,717,710	557,131	98,229	458,902	475,505	204,736	270,769
25-44	3,752,968	1,882,058	1,870,910	946,595	566,323	380,272	2,563,463	1,209,150	1,354,313	15,355	3,526	11,829	227,555	103,059	124,496
45-64	2,386,628	1,183,813	1,202,815	142,431	74,889	67,542	1,948,409	1,008,300	940,109	101,841	18,521	83,320	193,947	82,103	111,844
65-74	812,157	373,278	438,879	37,627	17,934	19,693	568,552	312,428	256,124	168,708	29,042	139,666	37,270	13,874	23,396
65+	1,377,174	584,991	792,183	70,749	27,925	42,824	816,855	462,494	354,361	439,442	76,041	363,401	50,128	18,531	31,597
75+	565,017	211,713	353,304	33,122	9,991	23,131	248,303	150,066	98,237	270,734	46,999	223,735	12,858	4,657	8,201
TOTAL	11,252,425	5,560,494	5,691,931	4,791,886	2,547,779	2,244,107	5,427,874	2,709,736	2,718,138	557,143	98,235	458,908	475,522	204,744	270,778
Median Age (Years) - Âge médian (années)															
	35.0	34.3	35.8	16.0	16.6	15.3	45.4	46.7	44.0	74.6	74.4	74.7	45.4	44.7	46.0
Mean Age (Years) - Âge moyen (années)															
	36.4	35.3	37.4	18.2	18.4	17.8	47.7	49.0	46.4	73.3	72.8	73.4	47.1	46.5	47.6

Table 1.11 Population by Marital Status, Age and Sex, Manitoba, July 1, 1995 (PR)
 Tableau 1.11 Population selon l'état matrimonial, l'âge et le sexe, Manitoba au 1^{er} juillet 1995 (PR)

Age Âge	All Statuses - Tous états			Single - Célibataires			Married - Marié(e)s			Widowed - Veuf(ve)s			Divorced - Divorcé(e)s		
	Total	Males Masculin	Females Féminin	Total	Males Masculin	Females Féminin	Total	Males Masculin	Females Féminin	Total	Males Masculin	Females Féminin	Total	Males Masculin	Females Féminin
TOTAL	1,136,796	564,038	572,758	497,899	266,827	231,072	533,087	267,778	265,309	62,776	10,791	51,985	43,034	18,642	24,392
0	16,342	8,368	7,974	16,342	8,368	7,974	-	-	-	-	-	-	-	-	-
1	16,559	8,522	8,037	16,559	8,522	8,037	-	-	-	-	-	-	-	-	-
2	16,419	8,409	8,010	16,419	8,409	8,010	-	-	-	-	-	-	-	-	-
3	16,873	8,517	8,356	16,873	8,517	8,356	-	-	-	-	-	-	-	-	-
4	17,009	8,768	8,241	17,009	8,768	8,241	-	-	-	-	-	-	-	-	-
0-4	83,202	42,584	40,618	83,202	42,584	40,618	-	-	-	-	-	-	-	-	-
5	17,008	8,799	8,209	17,008	8,799	8,209	-	-	-	-	-	-	-	-	-
6	16,516	8,467	8,049	16,516	8,467	8,049	-	-	-	-	-	-	-	-	-
7	16,059	8,218	7,841	16,059	8,218	7,841	-	-	-	-	-	-	-	-	-
8	16,392	8,456	7,936	16,392	8,456	7,936	-	-	-	-	-	-	-	-	-
9	16,500	8,484	8,016	16,500	8,484	8,016	-	-	-	-	-	-	-	-	-
5-9	82,475	42,424	40,051	82,475	42,424	40,051	-	-	-	-	-	-	-	-	-
10	16,438	8,394	8,044	16,438	8,394	8,044	-	-	-	-	-	-	-	-	-
11	16,180	8,337	7,843	16,180	8,337	7,843	-	-	-	-	-	-	-	-	-
12	15,998	8,309	7,689	15,998	8,309	7,689	-	-	-	-	-	-	-	-	-
13	15,893	8,209	7,684	15,893	8,209	7,684	-	-	-	-	-	-	-	-	-
14	15,873	8,188	7,685	15,873	8,188	7,685	-	-	-	-	-	-	-	-	-
10-14	80,382	41,437	38,945	80,382	41,437	38,945	-	-	-	-	-	-	-	-	-
15	15,682	8,031	7,651	15,678	8,030	7,648	4	1	3	-	-	-	-	-	-
16	15,558	7,836	7,722	15,546	7,835	7,711	12	1	11	-	-	-	-	-	-
17	15,630	7,864	7,766	15,590	7,863	7,727	39	-	39	-	-	-	1	1	-
18	15,613	7,843	7,770	15,470	7,835	7,635	143	8	135	-	-	-	-	-	-
19	16,401	8,352	8,049	15,967	8,273	7,694	418	74	344	11	-	11	5	5	-
15-19	78,884	39,926	38,958	78,251	39,836	38,415	616	84	532	11	-	11	6	6	-
20	16,396	8,407	7,989	15,564	8,219	7,345	810	178	632	11	5	6	11	5	6
21	16,179	8,361	7,818	14,717	7,989	6,728	1,431	362	1,069	13	5	8	18	5	13
22	16,082	8,364	7,718	13,593	7,664	5,929	2,432	690	1,742	13	5	8	44	5	39
23	16,220	8,335	7,885	12,351	7,107	5,244	3,782	1,213	2,569	9	-	9	78	15	63
24	16,633	8,496	8,137	11,192	6,560	4,632	5,291	1,904	3,387	24	7	17	126	25	101
20-24	81,510	41,963	39,547	67,417	37,539	29,878	13,746	4,347	9,399	70	22	48	277	55	222
25	16,510	8,465	8,045	9,636	5,819	3,817	6,619	2,577	4,042	25	8	17	230	61	169
26	16,314	8,337	7,977	8,384	5,073	3,311	7,588	3,169	4,419	19	8	11	323	87	236
27	16,051	8,227	7,824	7,071	4,438	2,633	8,552	3,640	4,912	19	4	15	409	145	264
28	16,037	8,095	7,942	5,833	3,694	2,139	9,704	4,210	5,494	33	10	23	467	181	286
29	17,193	8,758	8,435	5,441	3,458	1,983	11,080	5,016	6,064	22	6	16	650	278	372
25-29	82,105	41,882	40,223	36,365	22,482	13,883	43,543	18,612	24,931	118	36	82	2,079	752	1,327
30	18,430	9,369	9,061	4,881	3,118	1,763	12,683	5,864	6,819	43	4	39	823	383	440
31	19,063	9,763	9,300	4,561	2,913	1,648	13,491	6,431	7,060	42	9	33	969	410	559
32	19,548	9,908	9,640	4,271	2,651	1,620	14,152	6,778	7,374	54	18	36	1,071	461	610
33	19,564	10,021	9,543	3,805	2,347	1,458	14,682	7,178	7,504	51	17	34	1,026	479	547
34	19,525	10,060	9,465	3,647	2,276	1,371	14,668	7,235	7,433	54	10	44	1,156	539	617
30-34	96,130	49,121	47,009	21,165	13,305	7,860	69,676	33,486	36,190	244	58	186	5,045	2,272	2,773
35	19,391	9,972	9,419	3,342	2,092	1,250	14,787	7,322	7,465	50	12	38	1,212	546	666
36	18,673	9,510	9,163	2,987	1,855	1,132	14,411	7,116	7,295	70	10	60	1,205	529	676
37	18,576	9,476	9,100	2,731	1,647	1,084	14,523	7,237	7,286	75	20	55	1,247	572	675
38	18,327	9,321	9,006	2,467	1,500	967	14,475	7,197	7,278	66	16	50	1,319	608	711
39	17,836	9,048	8,788	2,187	1,299	888	14,142	7,093	7,049	110	27	83	1,397	629	768
35-39	92,803	47,327	45,476	13,714	8,393	5,321	72,338	35,965	36,373	371	85	286	6,380	2,884	3,496
40	17,758	8,923	8,835	2,040	1,232	808	14,240	7,030	7,210	111	28	83	1,367	633	734
41	17,345	8,636	8,709	1,845	1,096	749	13,986	6,878	7,108	124	27	97	1,390	635	755
42	16,471	8,102	8,369	1,724	967	757	13,266	6,496	6,770	125	25	100	1,356	614	742
43	16,089	8,121	7,968	1,594	931	663	12,995	6,548	6,447	159	36	123	1,341	606	735
44	15,596	7,734	7,862	1,478	860	618	12,611	6,304	6,307	193	44	149	1,314	526	788
40-44	83,259	41,516	41,743	8,681	5,086	3,595	67,098	33,256	33,842	712	160	552	6,768	3,014	3,754

Table 1.11 Population by Marital Status, Age and Sex, Manitoba, July 1, 1995 (PR) - continued
 Tableau 1.11 Population selon l'état matrimonial, l'âge et le sexe, Manitoba au 1^{er} juillet 1995 (PR) - suite

Age Âge	All Statuses - Tous états			Single - Célibataires			Married - Marié(e)s			Widowed - Veuf(ve)s			Divorced - Divorcé(e)s		
	Total	Males Masculin	Females Féminin	Total	Males Masculin	Females Féminin	Total	Males Masculin	Females Féminin	Total	Males Masculin	Females Féminin	Total	Males Masculin	Females Féminin
45	15,482	7,890	7,592	1,383	777	606	12,649	6,523	6,126	177	36	141	1,273	554	719
46	14,976	7,545	7,431	1,269	698	571	12,194	6,230	5,964	212	55	157	1,301	562	739
47	15,105	7,649	7,456	1,136	661	475	12,366	6,359	6,007	231	45	186	1,372	584	788
48	15,104	7,697	7,407	1,062	628	434	12,518	6,437	6,081	238	43	195	1,286	589	697
49	12,971	6,491	6,480	888	514	374	10,646	5,433	5,213	267	56	211	1,170	488	682
45-49	73,638	37,272	36,366	5,738	3,278	2,460	60,373	30,982	29,391	1,125	235	890	6,402	2,777	3,625
50	12,070	6,222	5,848	805	481	324	9,905	5,190	4,715	289	59	230	1,071	492	579
51	11,869	6,028	5,841	801	448	353	9,646	4,990	4,656	323	60	263	1,099	530	569
52	11,502	5,712	5,790	686	393	293	9,477	4,802	4,675	339	69	270	1,000	448	552
53	10,682	5,300	5,382	666	353	313	8,847	4,544	4,303	349	69	280	820	334	486
54	10,461	5,161	5,300	713	405	308	8,531	4,342	4,189	413	81	332	804	333	471
50-54	56,584	28,423	28,161	3,671	2,080	1,591	46,406	23,868	22,538	1,713	338	1,375	4,794	2,137	2,657
55	9,836	4,921	4,915	648	366	282	8,032	4,137	3,895	435	74	361	721	344	377
56	9,494	4,698	4,796	558	335	223	7,733	3,982	3,751	466	80	386	737	301	436
57	9,382	4,653	4,729	535	321	214	7,634	3,972	3,662	549	95	454	664	265	399
58	8,936	4,449	4,487	565	323	242	7,272	3,791	3,481	524	101	423	575	234	341
59	9,074	4,482	4,592	587	360	227	7,278	3,765	3,513	615	117	498	594	240	354
55-59	46,722	23,203	23,519	2,893	1,705	1,188	37,949	19,647	18,302	2,589	467	2,122	3,291	1,384	1,907
60	8,935	4,449	4,486	521	312	209	7,139	3,768	3,371	681	123	558	594	246	348
61	8,770	4,402	4,368	539	329	210	6,874	3,659	3,215	797	155	642	560	259	301
62	9,036	4,481	4,555	560	326	234	7,012	3,745	3,267	894	154	740	570	256	314
63	9,227	4,506	4,721	593	344	249	7,099	3,723	3,376	1,003	187	816	532	252	280
64	8,903	4,256	4,647	601	328	273	6,644	3,500	3,144	1,113	189	924	545	239	306
60-64	44,871	22,094	22,777	2,814	1,639	1,175	34,768	18,395	16,373	4,488	808	3,680	2,801	1,252	1,549
65	8,956	4,339	4,617	606	375	231	6,640	3,555	3,085	1,225	215	1,010	485	194	291
66	8,583	4,068	4,515	538	296	242	6,275	3,367	2,908	1,328	205	1,123	442	200	242
67	8,625	4,075	4,550	540	293	247	6,201	3,350	2,851	1,450	238	1,212	434	194	240
68	8,549	3,949	4,600	530	289	241	6,067	3,221	2,846	1,575	260	1,315	377	179	198
69	8,433	3,862	4,571	561	290	271	5,820	3,150	2,670	1,713	297	1,416	339	125	214
65-69	43,146	20,293	22,853	2,775	1,543	1,232	31,003	16,643	14,360	7,291	1,215	6,076	2,077	892	1,185
70-74	40,756	17,856	22,900	2,790	1,384	1,406	26,014	14,151	11,863	10,357	1,650	8,707	1,595	671	924
75-79	30,517	12,659	17,858	2,160	947	1,213	16,259	9,560	6,699	11,261	1,879	9,382	837	273	564
80-84	22,325	8,586	13,739	1,841	693	1,148	9,215	5,833	3,382	10,815	1,883	8,932	454	177	277
85-89	11,381	3,882	7,499	978	307	671	3,184	2,278	906	7,047	1,236	5,811	172	61	111
90+	6,106	1,590	4,516	587	165	422	899	671	228	4,564	719	3,845	56	35	21
TOTAL	1,136,796	564,038	572,758	497,899	266,827	231,072	533,087	267,778	265,309	62,776	10,791	51,985	43,034	18,642	24,392
Special Age Groups - Groupes d'âge particuliers															
0-14	246,059	126,445	119,614	246,059	126,445	119,614	-	-	-	-	-	-	-	-	-
0-17	292,929	150,176	142,753	292,873	150,173	142,700	55	2	53	-	-	-	1	1	-
15-64	736,506	372,727	363,779	240,709	135,343	105,366	446,513	218,642	227,871	11,441	2,209	9,232	37,843	16,533	21,310
18-24	113,524	58,158	55,366	98,854	53,647	45,207	14,307	4,429	9,878	81	22	59	282	60	222
18-64	689,636	348,996	340,640	193,895	111,615	82,280	446,458	218,640	227,818	11,441	2,209	9,232	37,842	16,532	21,310
18+	843,867	413,862	430,005	205,026	116,654	88,372	533,032	267,776	265,256	62,776	10,791	51,985	43,033	18,641	24,392
25-44	354,297	179,846	174,451	79,925	49,266	30,659	252,655	121,319	131,336	1,445	339	1,106	20,272	8,922	11,350
45-64	221,815	110,992	110,823	15,116	8,702	6,414	179,496	92,892	86,604	9,915	1,848	8,067	17,288	7,550	9,738
65-74	83,902	38,149	45,753	5,565	2,927	2,638	57,017	30,794	26,223	17,648	2,865	14,783	3,672	1,563	2,109
65+	154,231	64,866	89,365	11,131	5,039	6,092	86,574	49,136	37,438	51,335	8,582	42,753	5,191	2,109	3,082
75+	70,329	26,717	43,612	5,566	2,112	3,454	29,557	18,342	11,215	33,687	5,717	27,970	1,519	546	973
Median Age (Years) - Âge médian (années)	34.2	33.3	35.1	15.2	15.9	14.5	45.0	46.3	43.6	76.0	75.9	76.1	45.8	45.6	45.9
Mean Age (Years) - Âge moyen (années)	36.1	34.9	37.3	17.9	18.3	17.4	47.6	48.9	46.2	74.6	73.9	74.7	47.7	47.6	47.8

Table 1.11 Population by Marital Status, Age and Sex, Manitoba, July 1, 1996 (PP) - continued
 Tableau 1.11 Population selon l'état matrimonial, l'âge et le sexe, Manitoba au 1^{er} juillet 1996 (PP) - suite

Age Âge	All Statuses - Tous états			Single - Célibataires			Married - Marié(e)s			Widowed - Veuf(ve)s			Divorced - Divorcé(e)s		
	Total	Males Masculin	Females Féminin	Total	Males Masculin	Females Féminin	Total	Males Masculin	Females Féminin	Total	Males Masculin	Females Féminin	Total	Males Masculin	Females Féminin
TOTAL	1,143,524	567,407	576,117	503,122	269,547	233,575	531,946	267,240	264,706	62,885	10,839	52,046	45,571	19,781	25,790
0	16,217	8,352	7,865	16,217	8,352	7,865	-	-	-	-	-	-	-	-	-
1	16,385	8,388	7,997	16,385	8,388	7,997	-	-	-	-	-	-	-	-	-
2	16,601	8,552	8,049	16,601	8,552	8,049	-	-	-	-	-	-	-	-	-
3	16,459	8,436	8,023	16,459	8,436	8,023	-	-	-	-	-	-	-	-	-
4	16,901	8,552	8,349	16,901	8,552	8,349	-	-	-	-	-	-	-	-	-
0-4	82,563	42,280	40,283	82,563	42,280	40,283	-	-	-	-	-	-	-	-	-
5	17,060	8,820	8,240	17,060	8,820	8,240	-	-	-	-	-	-	-	-	-
6	17,023	8,820	8,203	17,023	8,820	8,203	-	-	-	-	-	-	-	-	-
7	16,525	8,486	8,039	16,525	8,486	8,039	-	-	-	-	-	-	-	-	-
8	16,069	8,246	7,823	16,069	8,246	7,823	-	-	-	-	-	-	-	-	-
9	16,384	8,457	7,927	16,384	8,457	7,927	-	-	-	-	-	-	-	-	-
5-9	83,061	42,829	40,232	83,061	42,829	40,232	-	-	-	-	-	-	-	-	-
10	16,500	8,491	8,009	16,500	8,491	8,009	-	-	-	-	-	-	-	-	-
11	16,434	8,398	8,036	16,434	8,398	8,036	-	-	-	-	-	-	-	-	-
12	16,194	8,347	7,847	16,194	8,347	7,847	-	-	-	-	-	-	-	-	-
13	16,004	8,302	7,702	16,004	8,302	7,702	-	-	-	-	-	-	-	-	-
14	15,931	8,213	7,718	15,931	8,213	7,718	-	-	-	-	-	-	-	-	-
10-14	81,063	41,751	39,312	81,063	41,751	39,312	-	-	-	-	-	-	-	-	-
15	15,907	8,181	7,726	15,903	8,180	7,723	4	1	3	-	-	-	-	-	-
16	15,705	8,008	7,697	15,694	8,007	7,687	11	1	10	-	-	-	-	-	-
17	15,592	7,813	7,779	15,553	7,813	7,740	39	-	39	-	-	-	-	-	-
18	15,659	7,857	7,802	15,519	7,850	7,669	139	6	133	-	-	-	1	1	-
19	15,616	7,831	7,785	15,273	7,782	7,491	343	49	294	-	-	-	-	-	-
15-19	78,479	39,690	38,789	77,942	39,632	38,310	536	57	479	-	-	-	1	1	-
20	16,387	8,336	8,051	15,591	8,160	7,431	778	171	607	12	-	12	6	5	1
21	16,341	8,387	7,954	15,014	8,042	6,972	1,294	337	957	12	5	7	21	3	18
22	16,093	8,332	7,761	13,978	7,722	6,256	2,061	596	1,465	14	5	9	40	9	31
23	15,987	8,312	7,675	12,664	7,269	5,395	3,237	1,030	2,207	14	5	9	72	8	64
24	16,145	8,285	7,860	11,362	6,635	4,727	4,653	1,622	3,031	12	1	11	118	27	91
20-24	80,953	41,652	39,301	68,609	37,828	30,781	12,023	3,756	8,267	64	16	48	257	52	205
25	16,566	8,455	8,111	10,250	6,067	4,183	6,080	2,333	3,747	26	8	18	210	47	163
26	16,503	8,433	8,070	8,773	5,329	3,444	7,386	3,009	4,377	29	9	20	315	86	229
27	16,314	8,317	7,997	7,643	4,652	2,991	8,218	3,522	4,696	22	9	13	431	134	297
28	16,099	8,230	7,869	6,444	4,083	2,361	9,120	3,944	5,176	22	5	17	513	198	315
29	16,063	8,104	7,959	5,252	3,347	1,905	10,177	4,495	5,682	39	12	27	595	250	345
25-29	81,545	41,539	40,006	38,362	23,478	14,884	40,981	17,303	23,678	138	43	95	2,064	715	1,349
30	17,204	8,762	8,442	4,928	3,133	1,795	11,460	5,286	6,174	29	7	22	787	336	451
31	18,449	9,389	9,060	4,470	2,865	1,605	12,967	6,082	6,885	48	5	43	964	437	527
32	19,096	9,799	9,297	4,219	2,704	1,515	13,761	6,618	7,143	48	11	37	1,068	466	602
33	19,560	9,923	9,637	4,002	2,481	1,521	14,336	6,909	7,427	56	18	38	1,166	515	651
34	19,539	10,007	9,532	3,570	2,210	1,360	14,747	7,231	7,516	56	18	38	1,166	548	618
30-34	93,848	47,880	45,968	21,189	13,393	7,796	67,271	32,126	35,145	237	59	178	5,151	2,302	2,849
35	19,517	10,045	9,472	3,467	2,172	1,295	14,748	7,286	7,462	59	11	48	1,243	576	667
36	19,387	9,954	9,433	3,198	2,013	1,185	14,836	7,333	7,503	58	13	45	1,295	595	700
37	18,660	9,488	9,172	2,862	1,790	1,072	14,383	7,081	7,302	80	13	67	1,335	604	731
38	18,551	9,450	9,101	2,631	1,586	1,045	14,477	7,222	7,255	84	23	61	1,359	619	740
39	18,311	9,306	9,005	2,388	1,456	932	14,412	7,165	7,247	75	18	57	1,436	667	769
35-39	94,426	48,243	46,183	14,546	9,017	5,529	72,856	36,087	36,769	356	78	278	6,668	3,061	3,607
40	17,805	9,023	8,782	2,125	1,263	862	14,066	7,053	7,013	120	30	90	1,494	677	817
41	17,708	8,890	8,818	1,997	1,202	795	14,119	6,980	7,139	119	29	90	1,473	679	794
42	17,296	8,610	8,686	1,809	1,074	735	13,895	6,837	7,058	131	28	103	1,461	671	790
43	16,412	8,073	8,339	1,679	937	742	13,151	6,455	6,696	137	26	111	1,445	655	790
44	16,016	8,085	7,931	1,568	912	656	12,859	6,500	6,359	174	40	134	1,415	633	782
40-44	85,237	42,681	42,556	9,178	5,388	3,790	68,090	33,825	34,265	681	153	528	7,288	3,315	3,973

Table 1.11 Population by Marital Status, Age and Sex, Manitoba, July 1, 1996 (PP) - concluded
 Tableau 1.11 Population selon l'état matrimonial, l'âge et le sexe, Manitoba au 1^{er} juillet 1996 (PP) - fin

Age Âge	All Statuses - Tous états			Single - Célibataires			Married - Marié(e)s			Widowed - Veuf(ve)s			Divorced - Divorcé(e)s		
	Total	Males Masculin	Females Féminin	Total	Males Masculin	Females Féminin	Total	Males Masculin	Females Féminin	Total	Males Masculin	Females Féminin	Total	Males Masculin	Females Féminin
45	15,530	7,710	7,820	1,453	845	608	12,506	6,276	6,230	212	49	163	1,359	540	819
46	15,402	7,859	7,543	1,360	769	591	12,513	6,469	6,044	191	37	154	1,338	584	754
47	14,869	7,501	7,368	1,233	682	551	12,050	6,158	5,892	225	56	169	1,361	605	756
48	15,038	7,628	7,410	1,109	651	458	12,268	6,322	5,946	251	50	201	1,410	605	805
49	15,036	7,660	7,376	1,040	619	421	12,380	6,372	6,008	264	49	215	1,352	620	732
45-49	75,875	38,358	37,517	6,195	3,566	2,629	61,717	31,597	30,120	1,143	241	902	6,820	2,954	3,866
50	12,889	6,442	6,447	859	498	361	10,515	5,365	5,150	295	64	231	1,220	515	705
51	12,007	6,186	5,821	782	469	313	9,788	5,122	4,666	318	66	252	1,119	529	590
52	11,798	5,985	5,813	783	435	348	9,540	4,943	4,597	354	67	287	1,121	540	581
53	11,454	5,675	5,779	677	386	291	9,394	4,763	4,631	375	78	297	1,008	448	560
54	10,615	5,244	5,371	658	347	311	8,737	4,473	4,264	383	76	307	837	348	489
50-54	58,763	29,532	29,231	3,759	2,135	1,624	47,974	24,666	23,308	1,725	351	1,374	5,305	2,380	2,925
55	10,400	5,125	5,275	695	392	303	8,408	4,291	4,117	456	89	367	841	353	488
56	9,749	4,867	4,882	628	353	275	7,905	4,084	3,821	482	83	399	734	347	387
57	9,403	4,649	4,754	541	324	217	7,618	3,940	3,678	505	87	418	739	298	441
58	9,289	4,600	4,689	511	311	200	7,504	3,918	3,586	600	105	495	674	266	408
59	8,858	4,410	4,448	554	315	239	7,148	3,758	3,390	578	110	468	578	227	351
55-59	47,699	23,651	24,048	2,929	1,695	1,234	38,583	19,991	18,592	2,621	474	2,147	3,566	1,491	2,075
60	9,003	4,448	4,555	580	357	223	7,154	3,721	3,433	670	128	542	599	242	357
61	8,853	4,397	4,456	507	300	207	7,004	3,710	3,294	745	137	608	597	250	347
62	8,686	4,346	4,340	526	317	209	6,736	3,592	3,144	863	172	691	561	265	296
63	8,951	4,421	4,530	547	314	233	6,858	3,679	3,179	976	172	804	570	256	314
64	9,117	4,430	4,687	582	333	249	6,923	3,650	3,273	1,076	197	879	536	250	286
60-64	44,610	22,042	22,568	2,742	1,621	1,121	34,675	18,352	16,323	4,330	806	3,524	2,863	1,263	1,600
65	8,771	4,176	4,595	589	320	269	6,443	3,413	3,030	1,192	201	991	547	242	305
66	8,803	4,241	4,562	586	360	226	6,416	3,454	2,962	1,311	230	1,081	490	197	293
67	8,409	3,956	4,453	521	282	239	6,038	3,255	2,783	1,408	214	1,194	442	205	237
68	8,421	3,942	4,479	523	278	245	5,931	3,225	2,706	1,536	251	1,285	431	188	243
69	8,323	3,816	4,507	500	265	235	5,792	3,100	2,692	1,658	274	1,384	373	177	196
65-69	42,727	20,131	22,596	2,719	1,505	1,214	30,620	16,447	14,173	7,105	1,170	5,935	2,283	1,009	1,274
70-74	40,331	17,795	22,536	2,700	1,321	1,379	25,912	14,177	11,735	10,086	1,637	8,449	1,633	660	973
75-79	31,402	12,978	18,424	2,138	937	1,201	16,948	9,828	7,120	11,403	1,898	9,505	913	315	598
80-84	22,734	8,662	14,072	1,804	704	1,100	9,398	5,856	3,542	11,040	1,946	9,094	492	156	336
85-89	11,829	4,081	7,748	986	292	694	3,426	2,457	969	7,222	1,263	5,959	195	69	126
90+	6,379	1,632	4,747	637	175	462	936	715	221	4,734	704	4,030	72	38	34

Special Age Groups - Groupes d'âge particuliers

0-14	246,687	126,860	119,827	246,687	126,860	119,827	-	-	-	-	-	-	-	-	-
0-17	293,891	150,862	143,029	293,837	150,860	142,977	54	2	52	-	-	-	-	-	-
15-64	741,435	375,268	366,167	245,451	137,753	107,698	444,706	217,760	226,946	11,295	2,221	9,074	39,983	17,534	22,449
18-24	112,228	57,340	54,888	99,401	53,460	45,941	12,505	3,811	8,694	64	16	48	258	53	205
18-64	694,231	351,266	342,965	198,301	113,753	84,548	444,652	217,758	226,894	11,295	2,221	9,074	39,983	17,534	22,449
18+	849,633	416,545	433,088	209,285	118,687	90,598	531,892	267,238	264,654	62,885	10,839	52,046	45,571	19,781	25,790
25-44	355,056	180,343	174,713	83,275	51,276	31,999	249,198	119,341	129,857	1,412	333	1,079	21,171	9,393	11,778
45-64	226,947	113,583	113,364	15,625	9,017	6,608	182,949	94,606	88,343	9,819	1,872	7,947	18,554	8,088	10,466
65-74	83,058	37,926	45,132	5,419	2,826	2,593	56,532	30,624	25,908	17,191	2,807	14,384	3,916	1,669	2,247
65+	155,402	65,279	90,123	10,984	4,934	6,050	87,240	49,480	37,760	51,590	8,618	42,972	5,588	2,247	3,341
75+	72,344	27,353	44,991	5,565	2,108	3,457	30,708	18,856	11,852	34,399	5,811	28,588	1,672	578	1,094
TOTAL	1,143,524	567,407	576,117	503,122	269,547	233,575	531,946	267,240	264,706	62,885	10,839	52,046	45,571	19,781	25,790

Median Age (Years) - Âge médian (années)

	34.5	33.6	35.4	15.3	16.0	14.6	45.3	46.6	44.0	76.3	76.1	76.3	46.0	45.8	46.1
--	------	------	------	------	------	------	------	------	------	------	------	------	------	------	------

Mean Age (Years) - Âge moyen (années)

	36.2	35.0	37.4	18.0	18.4	17.5	47.9	49.2	46.6	74.8	74.0	74.9	47.9	47.7	48.0
--	------	------	------	------	------	------	------	------	------	------	------	------	------	------	------

Table 1.12 Population by Marital Status, Age and Sex, Saskatchewan, July 1, 1995 (PR)
 Tableau 1.12 Population selon l'état matrimonial, l'âge et le sexe, Saskatchewan au 1^{er} juillet 1995 (PR)

Age Âge	All Statuses - Tous états			Single - Célibataires			Married - Marié(e)s			Widowed - Veuf(ve)s			Divorced - Divorcé(e)s		
	Total	Males Masculin	Females Féminin	Total	Males Masculin	Females Féminin	Total	Males Masculin	Females Féminin	Total	Males Masculin	Females Féminin	Total	Males Masculin	Females Féminin
TOTAL	1,016,600	505,401	511,199	448,356	241,154	207,202	476,461	238,796	237,665	57,078	9,352	47,726	34,705	16,099	18,606
0	13,950	7,210	6,740	13,950	7,210	6,740	-	-	-	-	-	-	-	-	-
1	14,039	7,187	6,852	14,039	7,187	6,852	-	-	-	-	-	-	-	-	-
2	14,610	7,535	7,075	14,610	7,535	7,075	-	-	-	-	-	-	-	-	-
3	15,121	7,701	7,420	15,121	7,701	7,420	-	-	-	-	-	-	-	-	-
4	15,488	7,937	7,551	15,488	7,937	7,551	-	-	-	-	-	-	-	-	-
0-4	73,208	37,570	35,638	73,208	37,570	35,638	-	-	-	-	-	-	-	-	-
5	16,272	8,344	7,928	16,272	8,344	7,928	-	-	-	-	-	-	-	-	-
6	15,981	8,067	7,914	15,981	8,067	7,914	-	-	-	-	-	-	-	-	-
7	15,586	8,025	7,561	15,586	8,025	7,561	-	-	-	-	-	-	-	-	-
8	15,850	7,990	7,860	15,850	7,990	7,860	-	-	-	-	-	-	-	-	-
9	16,482	8,473	8,009	16,482	8,473	8,009	-	-	-	-	-	-	-	-	-
5-9	80,171	40,899	39,272	80,171	40,899	39,272	-	-	-	-	-	-	-	-	-
10	16,448	8,404	8,044	16,448	8,404	8,044	-	-	-	-	-	-	-	-	-
11	16,401	8,336	8,065	16,401	8,336	8,065	-	-	-	-	-	-	-	-	-
12	16,409	8,184	8,225	16,409	8,184	8,225	-	-	-	-	-	-	-	-	-
13	16,177	8,262	7,915	16,177	8,262	7,915	-	-	-	-	-	-	-	-	-
14	15,966	8,266	7,700	15,966	8,266	7,700	-	-	-	-	-	-	-	-	-
10-14	81,401	41,452	39,949	81,401	41,452	39,949	-	-	-	-	-	-	-	-	-
15	15,754	8,054	7,700	15,750	8,053	7,697	4	1	3	-	-	-	-	-	-
16	15,412	8,090	7,322	15,403	8,089	7,314	9	1	8	-	-	-	-	-	-
17	14,883	7,720	7,163	14,867	7,720	7,147	16	-	16	-	-	-	-	-	-
18	14,925	7,680	7,245	14,865	7,678	7,187	58	1	57	1	-	1	1	1	-
19	14,782	7,531	7,251	14,508	7,484	7,024	257	41	216	10	5	5	7	1	6
15-19	75,756	39,075	36,681	75,393	39,024	36,369	344	44	300	11	5	6	8	2	6
20	14,487	7,402	7,085	13,889	7,298	6,591	575	97	478	11	5	6	12	2	10
21	14,050	7,178	6,872	12,837	6,908	5,929	1,176	257	919	12	5	7	25	8	17
22	13,817	6,956	6,861	11,604	6,395	5,209	2,167	551	1,616	6	-	6	40	10	30
23	13,276	6,770	6,506	9,825	5,707	4,118	3,351	1,032	2,319	10	-	10	90	31	59
24	13,230	6,656	6,574	8,491	5,004	3,487	4,573	1,615	2,958	14	2	12	152	35	117
20-24	68,860	34,962	33,898	56,646	31,312	25,334	11,842	3,552	8,290	53	12	41	319	86	233
25	12,772	6,313	6,459	6,897	4,111	2,786	5,649	2,125	3,524	16	9	7	210	68	142
26	12,841	6,424	6,417	5,894	3,627	2,267	6,668	2,696	3,972	7	2	5	272	99	173
27	12,654	6,320	6,334	4,783	3,013	1,770	7,510	3,174	4,336	13	2	11	348	131	217
28	12,883	6,526	6,357	4,092	2,680	1,412	8,343	3,677	4,666	14	3	11	434	166	268
29	13,605	6,828	6,777	3,757	2,388	1,369	9,262	4,184	5,078	21	1	20	565	255	310
25-29	64,755	32,411	32,344	25,423	15,819	9,604	37,432	15,856	21,576	71	17	54	1,829	719	1,110
30	14,852	7,450	7,402	3,535	2,248	1,287	10,591	4,900	5,691	29	2	27	697	300	397
31	15,862	7,813	8,049	3,235	2,030	1,205	11,809	5,427	6,382	24	3	21	794	353	441
32	16,547	8,216	8,331	3,074	1,969	1,105	12,584	5,866	6,718	31	4	27	858	377	481
33	16,519	8,245	8,274	2,830	1,742	1,088	12,670	6,010	6,660	49	5	44	970	488	482
34	16,735	8,430	8,305	2,797	1,820	977	12,901	6,156	6,745	52	11	41	985	443	542
30-34	80,515	40,154	40,361	15,471	9,809	5,662	60,555	28,359	32,196	185	25	160	4,304	1,961	2,343
35	16,831	8,471	8,360	2,569	1,619	950	13,238	6,390	6,848	64	12	52	960	450	510
36	16,627	8,387	8,240	2,311	1,466	845	13,172	6,389	6,783	72	14	58	1,072	518	554
37	16,299	8,334	7,965	2,078	1,313	765	13,080	6,493	6,587	76	16	60	1,065	512	553
38	16,371	8,392	7,979	1,987	1,231	756	13,221	6,618	6,603	76	17	59	1,087	526	561
39	16,027	8,289	7,738	1,742	1,087	655	13,031	6,636	6,395	74	17	57	1,180	549	631
35-39	82,155	41,873	40,282	10,687	6,716	3,971	65,742	32,526	33,216	362	76	286	5,364	2,555	2,809
40	16,021	8,236	7,785	1,611	996	615	13,209	6,723	6,486	100	24	76	1,101	493	608
41	15,413	7,829	7,584	1,538	915	623	12,608	6,354	6,254	116	25	91	1,151	535	616
42	14,539	7,499	7,040	1,313	812	501	11,957	6,129	5,828	119	24	95	1,150	534	616
43	13,698	7,034	6,664	1,203	729	474	11,238	5,728	5,510	119	19	100	1,138	558	580
44	13,187	6,789	6,398	1,173	720	453	10,860	5,563	5,297	122	25	97	1,032	481	551
40-44	72,858	37,387	35,471	6,838	4,172	2,666	59,872	30,497	29,375	576	117	459	5,572	2,601	2,971

Table 1.12 Population by Marital Status, Age and Sex, Saskatchewan, July 1, 1995 (PR) - continued
 Tableau 1.12 Population selon l'état matrimonial, l'âge et le sexe, Saskatchewan au 1^{er} juillet 1995 (PR) - suite

Age Âge	All Statuses - Tous états			Single - Célibataires			Married - Marié(e)s			Widowed - Veuf(ve)s			Divorced - Divorcé(e)s		
	Total	Males Masculin	Females Féminin	Total	Males Masculin	Females Féminin	Total	Males Masculin	Females Féminin	Total	Males Masculin	Females Féminin	Total	Males Masculin	Females Féminin
45	12,958	6,674	6,284	1,061	678	383	10,749	5,497	5,252	145	31	114	1,003	468	535
46	12,455	6,384	6,071	925	586	339	10,285	5,248	5,037	162	46	116	1,083	504	579
47	12,151	6,244	5,907	861	542	319	10,185	5,229	4,956	183	41	142	922	432	490
48	12,306	6,246	6,060	796	506	290	10,306	5,209	5,097	224	46	178	980	485	495
49	10,487	5,365	5,122	649	410	239	8,845	4,521	4,324	198	34	164	795	400	395
45-49	60,357	30,913	29,444	4,292	2,722	1,570	50,370	25,704	24,666	912	198	714	4,783	2,289	2,494
50	9,799	5,036	4,763	599	393	206	8,160	4,207	3,953	250	59	191	790	377	413
51	9,522	4,801	4,721	609	429	180	7,940	3,983	3,957	257	51	206	716	338	378
52	9,459	4,713	4,746	515	346	169	7,971	3,983	3,988	284	54	230	689	330	359
53	8,888	4,354	4,534	569	365	204	7,339	3,602	3,737	309	64	245	671	323	348
54	8,964	4,448	4,516	565	348	217	7,450	3,762	3,688	310	50	260	639	288	351
50-54	46,632	23,352	23,280	2,857	1,881	976	38,860	19,537	19,323	1,410	278	1,132	3,505	1,656	1,849
55	8,346	4,139	4,207	443	288	155	6,969	3,531	3,438	340	60	280	594	260	334
56	8,259	4,137	4,122	511	336	175	6,812	3,459	3,353	402	76	326	534	266	268
57	8,348	4,086	4,262	493	334	159	6,841	3,408	3,433	441	73	368	573	271	302
58	8,162	4,020	4,142	498	339	159	6,662	3,361	3,301	512	93	419	490	227	263
59	8,255	4,194	4,061	503	346	157	6,729	3,516	3,213	528	87	441	495	245	250
55-59	41,370	20,576	20,794	2,448	1,643	805	34,013	17,275	16,738	2,223	389	1,834	2,686	1,269	1,417
60	8,196	4,098	4,098	516	355	161	6,616	3,424	3,192	594	104	490	470	215	255
61	8,167	4,062	4,105	526	375	151	6,531	3,375	3,156	670	113	557	440	199	241
62	8,246	4,084	4,162	516	337	179	6,508	3,374	3,134	739	130	609	483	243	240
63	8,262	4,083	4,179	535	356	179	6,456	3,426	3,030	836	128	708	435	173	262
64	8,304	4,131	4,173	611	419	192	6,293	3,344	2,949	984	157	827	416	211	205
60-64	41,175	20,458	20,717	2,704	1,842	862	32,404	16,943	15,461	3,823	632	3,191	2,244	1,041	1,203
65	8,183	3,976	4,207	581	401	180	6,122	3,209	2,913	1,077	183	894	403	183	220
66	8,119	4,028	4,091	567	386	181	6,041	3,279	2,762	1,153	186	967	358	177	181
67	8,084	3,845	4,239	585	401	184	5,875	3,096	2,779	1,276	191	1,085	348	157	191
68	8,008	3,831	4,177	559	373	186	5,807	3,119	2,688	1,350	209	1,141	292	130	162
69	7,805	3,689	4,116	571	384	187	5,466	2,947	2,519	1,486	212	1,274	282	146	136
65-69	40,199	19,369	20,830	2,863	1,945	918	29,311	15,650	13,661	6,342	981	5,361	1,683	793	890
70-74	37,201	17,102	20,099	2,785	1,725	1,060	24,489	13,441	11,048	8,781	1,402	7,379	1,146	534	612
75-79	30,438	13,044	17,394	2,193	1,212	981	16,909	9,862	7,047	10,634	1,652	8,982	702	318	384
80-84	22,047	8,714	13,333	1,718	829	889	9,709	6,124	3,585	10,274	1,610	8,664	346	151	195
85-89	11,326	4,099	7,227	819	401	418	3,441	2,470	971	6,920	1,146	5,774	146	82	64
90+	6,176	1,991	4,185	439	181	258	1,168	956	212	4,501	812	3,689	68	42	26
Special Age Groups - Groupes d'âge particuliers															
0-14	234,780	119,921	114,859	234,780	119,921	114,859	-	-	-	-	-	-	-	-	-
0-17	280,829	143,785	137,044	280,800	143,783	137,017	29	2	27	-	-	-	-	-	-
15-64	634,433	321,161	313,272	202,759	114,940	87,819	391,434	190,293	201,141	9,626	1,749	7,877	30,614	14,179	16,435
18-24	98,567	50,173	48,394	86,019	46,474	39,545	12,157	3,594	8,563	64	17	47	327	88	239
18-64	588,384	297,297	291,087	156,739	91,078	65,661	391,405	190,291	201,114	9,626	1,749	7,877	30,614	14,179	16,435
18+	735,771	361,616	374,155	167,556	97,371	70,185	476,432	238,794	237,638	57,078	9,352	47,726	34,705	16,099	18,606
25-44	300,283	151,825	148,458	58,419	36,516	21,903	223,601	107,238	116,363	1,194	235	959	17,069	7,836	9,233
45-64	189,534	95,299	94,235	12,301	8,088	4,213	155,647	79,459	76,188	8,368	1,497	6,871	13,218	6,255	6,963
65-74	77,400	36,471	40,929	5,648	3,670	1,978	53,800	29,091	24,709	15,123	2,383	12,740	2,829	1,327	1,502
65+	147,387	64,319	83,068	10,817	6,293	4,524	85,027	48,503	36,524	47,452	7,603	39,849	4,091	1,920	2,171
75+	69,987	27,848	42,139	5,169	2,623	2,546	31,227	19,412	11,815	32,329	5,220	27,109	1,262	593	669
TOTAL	1,016,600	505,401	511,199	448,356	241,154	207,202	476,461	238,796	237,665	57,078	9,352	47,726	34,705	16,099	18,606
Median Age (Years) - Âge médian (années)															
	34.0	33.3	34.7	14.3	15.1	13.6	45.2	46.6	43.9	76.8	76.7	76.8	45.0	45.3	44.7
Mean Age (Years) - Âge moyen (années)															
	36.1	35.0	37.0	17.3	18.2	16.2	48.2	49.7	46.7	75.3	74.9	75.3	47.3	47.6	47.0

Table 1.12 Population by Marital Status, Age and Sex, Saskatchewan, July 1, 1996 (PP) - continued
 Tableau 1.12 Population selon l'état matrimonial, l'âge et le sexe, Saskatchewan au 1^{er} juillet 1996 (PP) - suite

Age Âge	All Statuses - Tous états			Single - Célibataires			Married - Marié(e)s			Widowed - Veuf(ve)s			Divorced - Divorcé(e)s		
	Total	Males Masculin	Females Féminin	Total	Males Masculin	Females Féminin	Total	Males Masculin	Females Féminin	Total	Males Masculin	Females Féminin	Total	Males Masculin	Females Féminin
TOTAL	1,022,537	507,837	514,700	453,453	243,514	209,939	474,566	237,609	236,957	57,402	9,447	47,955	37,116	17,267	19,849
0	13,756	7,053	6,703	13,756	7,053	6,703	-	-	-	-	-	-	-	-	-
1	14,074	7,259	6,815	14,074	7,259	6,815	-	-	-	-	-	-	-	-	-
2	14,178	7,254	6,924	14,178	7,254	6,924	-	-	-	-	-	-	-	-	-
3	14,738	7,588	7,150	14,738	7,588	7,150	-	-	-	-	-	-	-	-	-
4	15,246	7,755	7,491	15,246	7,755	7,491	-	-	-	-	-	-	-	-	-
0-4	71,992	36,909	35,083	71,992	36,909	35,083	-	-	-	-	-	-	-	-	-
5	15,637	8,008	7,629	15,637	8,008	7,629	-	-	-	-	-	-	-	-	-
6	16,382	8,392	7,990	16,382	8,392	7,990	-	-	-	-	-	-	-	-	-
7	16,087	8,110	7,977	16,087	8,110	7,977	-	-	-	-	-	-	-	-	-
8	15,669	8,062	7,607	15,669	8,062	7,607	-	-	-	-	-	-	-	-	-
9	15,936	8,023	7,913	15,936	8,023	7,913	-	-	-	-	-	-	-	-	-
5-9	79,711	40,595	39,116	79,711	40,595	39,116	-	-	-	-	-	-	-	-	-
10	16,533	8,492	8,041	16,533	8,492	8,041	-	-	-	-	-	-	-	-	-
11	16,500	8,423	8,077	16,500	8,423	8,077	-	-	-	-	-	-	-	-	-
12	16,429	8,337	8,092	16,429	8,337	8,092	-	-	-	-	-	-	-	-	-
13	16,412	8,179	8,233	16,412	8,179	8,233	-	-	-	-	-	-	-	-	-
14	16,158	8,261	7,897	16,158	8,261	7,897	-	-	-	-	-	-	-	-	-
10-14	82,032	41,692	40,340	82,032	41,692	40,340	-	-	-	-	-	-	-	-	-
15	15,936	8,274	7,662	15,931	8,273	7,658	5	1	4	-	-	-	-	-	-
16	15,687	8,038	7,649	15,678	8,037	7,641	9	1	8	-	-	-	-	-	-
17	15,306	8,062	7,244	15,291	8,062	7,229	15	-	15	-	-	-	-	-	-
18	14,774	7,684	7,090	14,715	7,683	7,032	59	1	58	-	-	-	-	-	-
19	14,802	7,627	7,175	14,613	7,606	7,007	186	19	167	1	-	1	2	2	-
15-19	76,505	39,685	36,820	76,228	39,661	36,567	274	22	252	1	-	1	2	2	-
20	14,664	7,474	7,190	14,099	7,362	6,737	542	106	436	11	5	6	12	1	11
21	14,386	7,346	7,040	13,334	7,114	6,220	1,015	222	793	12	5	7	25	5	20
22	13,961	7,121	6,840	12,132	6,622	5,510	1,764	477	1,287	13	5	8	52	17	35
23	13,738	6,899	6,839	10,772	6,012	4,760	2,879	860	2,019	7	-	7	80	27	53
24	13,213	6,722	6,491	8,995	5,292	3,703	4,052	1,385	2,667	13	1	12	153	44	109
20-24	69,962	35,562	34,400	59,332	32,402	26,930	10,252	3,050	7,202	56	16	40	322	94	228
25	13,193	6,603	6,590	7,712	4,582	3,130	5,247	1,953	3,294	17	3	14	217	65	152
26	12,743	6,265	6,478	6,167	3,695	2,472	6,285	2,461	3,824	19	10	9	272	99	173
27	12,832	6,387	6,445	5,263	3,259	2,004	7,204	3,005	4,199	9	3	6	356	120	236
28	12,654	6,286	6,368	4,250	2,691	1,559	7,930	3,416	4,514	15	2	13	459	177	282
29	12,901	6,503	6,398	3,614	2,393	1,221	8,715	3,871	4,844	17	4	13	555	235	320
25-29	64,323	32,044	32,279	27,006	16,620	10,386	35,381	14,706	20,675	77	22	55	1,859	696	1,163
30	13,653	6,811	6,842	3,378	2,155	1,223	9,568	4,347	5,221	24	1	23	683	308	375
31	14,911	7,447	7,464	3,214	2,032	1,182	10,834	5,052	5,782	30	3	27	833	360	473
32	15,944	7,818	8,126	2,972	1,846	1,126	12,046	5,557	6,489	26	3	23	900	412	488
33	16,624	8,235	8,389	2,885	1,839	1,046	12,706	5,956	6,750	37	6	31	996	434	562
34	16,552	8,238	8,314	2,680	1,647	1,033	12,727	6,035	6,692	55	6	49	1,090	550	540
30-34	77,684	38,549	39,135	15,129	9,519	5,610	57,881	26,947	30,934	172	19	153	4,502	2,064	2,438
35	16,748	8,428	8,320	2,676	1,750	926	12,925	6,158	6,767	52	12	40	1,095	508	587
36	16,844	8,484	8,360	2,469	1,556	913	13,266	6,413	6,853	66	12	54	1,043	503	540
37	16,612	8,396	8,216	2,241	1,423	818	13,118	6,383	6,735	78	15	63	1,175	575	600
38	16,294	8,341	7,953	2,027	1,280	747	13,041	6,491	6,550	86	17	69	1,140	553	587
39	16,359	8,387	7,972	1,942	1,203	739	13,142	6,595	6,547	79	15	64	1,196	574	622
35-39	82,857	42,036	40,821	11,355	7,212	4,143	65,492	32,040	33,452	361	71	290	5,649	2,713	2,936
40	16,014	8,274	7,740	1,705	1,059	646	12,965	6,614	6,351	87	19	68	1,257	582	675
41	16,005	8,212	7,793	1,590	976	614	13,119	6,669	6,450	113	26	87	1,183	541	642
42	15,402	7,804	7,598	1,516	895	621	12,532	6,311	6,221	127	25	102	1,227	573	654
43	14,529	7,481	7,048	1,295	795	500	11,858	6,072	5,786	129	25	104	1,247	589	658
44	13,672	7,009	6,663	1,184	717	467	11,193	5,694	5,499	131	21	110	1,164	577	587
40-44	75,622	38,780	36,842	7,290	4,442	2,848	61,667	31,360	30,307	587	116	471	6,078	2,862	3,216

Table 1.12 Population by Marital Status, Age and Sex, Saskatchewan, July 1, 1996 (PP) - concluded
 Tableau 1.12 Population selon l'état matrimonial, l'âge et le sexe, Saskatchewan au 1^{er} juillet 1996 (PP) - fin

Age Âge	All Statuses - Tous états			Single - Célibataires			Married - Marié(e)s			Widowed - Veuf(ve)s			Divorced - Divorcé(e)s		
	Total	Males Masculin	Females Féminin	Total	Males Masculin	Females Féminin	Total	Males Masculin	Females Féminin	Total	Males Masculin	Females Féminin	Total	Males Masculin	Females Féminin
45	13,160	6,773	6,387	1,159	711	448	10,780	5,528	5,252	137	30	107	1,084	504	580
46	12,931	6,663	6,268	1,052	672	380	10,660	5,458	5,202	158	34	124	1,061	499	562
47	12,420	6,377	6,043	918	578	340	10,192	5,217	4,975	177	51	126	1,133	531	602
48	12,097	6,222	5,875	848	535	313	10,076	5,170	4,906	198	45	153	975	472	503
49	12,265	6,231	6,034	788	502	286	10,222	5,175	5,047	242	49	193	1,013	505	508
45-49	62,873	32,266	30,607	4,765	2,998	1,767	51,930	26,548	25,382	912	209	703	5,266	2,511	2,755
50	10,443	5,342	5,101	642	403	239	8,740	4,474	4,266	217	40	177	844	425	419
51	9,754	5,000	4,754	587	384	203	8,064	4,155	3,909	274	65	209	829	396	433
52	9,485	4,764	4,721	591	415	176	7,862	3,933	3,929	287	57	230	745	359	386
53	9,419	4,679	4,740	508	337	171	7,887	3,942	3,945	314	60	254	710	340	370
54	8,864	4,329	4,535	559	358	201	7,252	3,556	3,696	345	71	274	708	344	364
50-54	47,965	24,114	23,851	2,887	1,897	990	39,805	20,060	19,745	1,437	293	1,144	3,836	1,864	1,972
55	8,922	4,419	4,503	552	340	212	7,374	3,724	3,650	342	55	287	654	300	354
56	8,318	4,118	4,200	436	283	153	6,899	3,497	3,402	374	66	308	609	272	337
57	8,216	4,118	4,098	510	335	175	6,713	3,421	3,292	438	84	354	555	278	277
58	8,303	4,061	4,242	487	329	158	6,754	3,373	3,381	481	84	397	581	275	306
59	8,100	3,980	4,120	482	326	156	6,543	3,311	3,232	561	103	458	514	240	274
55-59	41,859	20,696	21,163	2,467	1,613	854	34,283	17,326	16,957	2,196	392	1,804	2,913	1,365	1,548
60	8,187	4,154	4,033	494	340	154	6,611	3,470	3,141	573	94	479	509	250	259
61	8,105	4,050	4,055	506	349	157	6,478	3,369	3,109	646	114	532	475	218	257
62	8,044	3,981	4,063	519	370	149	6,353	3,293	3,060	732	122	610	440	196	244
63	8,128	4,016	4,112	502	325	177	6,346	3,315	3,031	804	139	665	476	237	239
64	8,142	4,010	4,132	525	348	177	6,270	3,348	2,922	910	141	769	437	173	264
60-64	40,606	20,211	20,395	2,546	1,732	814	32,058	16,795	15,263	3,665	610	3,055	2,337	1,074	1,263
65	8,175	4,047	4,128	599	408	191	6,104	3,264	2,840	1,059	170	889	413	205	208
66	8,027	3,873	4,154	562	384	178	5,912	3,114	2,798	1,155	196	959	398	179	219
67	7,954	3,932	4,022	548	371	177	5,833	3,194	2,639	1,225	199	1,026	348	168	180
68	7,920	3,751	4,169	561	387	174	5,659	3,000	2,659	1,354	210	1,144	346	154	192
69	7,842	3,735	4,107	537	359	178	5,582	3,027	2,555	1,440	228	1,212	283	121	162
65-69	39,918	19,338	20,580	2,807	1,909	898	29,090	15,599	13,491	6,233	1,003	5,230	1,788	827	961
70-74	36,943	17,004	19,939	2,698	1,705	993	24,338	13,342	10,996	8,698	1,390	7,308	1,209	567	642
75-79	30,804	13,138	17,666	2,180	1,213	967	17,229	9,900	7,329	10,644	1,682	8,962	751	343	408
80-84	22,467	8,887	13,580	1,682	805	877	9,935	6,288	3,647	10,481	1,643	8,838	369	151	218
85-89	11,896	4,238	7,658	883	404	479	3,689	2,577	1,112	7,162	1,163	5,999	162	94	68
90+	6,518	2,093	4,425	463	186	277	1,262	1,049	213	4,720	818	3,902	73	40	33
Special Age Groups - Groupes d'âge particuliers															
0-14	233,735	119,196	114,539	233,735	119,196	114,539	-	-	-	-	-	-	-	-	-
0-17	280,664	143,570	137,094	280,635	143,568	137,067	29	2	27	-	-	-	-	-	-
15-64	640,256	323,943	316,313	209,005	118,096	90,909	389,023	188,854	200,169	9,464	1,748	7,716	32,764	15,245	17,519
18-24	99,538	50,873	48,665	88,660	47,691	40,969	10,497	3,070	7,427	57	16	41	324	96	228
18-64	593,327	299,569	293,758	162,105	93,724	68,381	388,994	188,852	200,142	9,464	1,748	7,716	32,764	15,245	17,519
18+	741,873	364,267	377,606	172,818	99,946	72,872	474,537	237,607	236,930	57,402	9,447	47,955	37,116	17,267	19,849
25-44	300,486	151,409	149,077	60,780	37,793	22,987	220,421	105,053	115,368	1,197	228	969	18,088	8,335	9,753
45-64	193,303	97,287	96,016	12,665	8,240	4,425	158,076	80,729	77,347	8,210	1,504	6,706	14,352	6,814	7,538
65-74	76,861	36,342	40,519	5,505	3,614	1,891	53,428	28,941	24,487	14,931	2,393	12,538	2,997	1,394	1,603
65+	148,546	64,698	83,848	10,713	6,222	4,491	85,543	48,755	36,788	47,938	7,699	40,239	4,352	2,022	2,330
75+	71,685	28,356	43,329	5,208	2,608	2,600	32,115	19,814	12,301	33,007	5,306	27,701	1,355	628	727
TOTAL	1,022,537	507,837	514,700	453,453	243,514	209,939	474,566	237,609	236,957	57,402	9,447	47,955	37,116	17,267	19,849
Median Age (Years) - Âge médian (années)															
	34.3	33.7	35.0	14.6	15.3	13.8	45.6	46.9	44.2	77.0	76.8	77.1	45.1	45.4	44.9
Mean Age (Years) - Âge moyen (années)															
	36.2	35.2	37.2	17.4	18.3	16.4	48.5	50.0	47.1	75.5	75.0	75.6	47.4	47.6	47.1

Table 1.13 Population by Marital Status, Age and Sex, Alberta, July 1, 1995 (PR)
 Tableau 1.13 Population selon l'état matrimonial, l'âge et le sexe, Alberta au 1^{er} juillet 1995 (PR)

Age Âge	All Statuses - Tous états			Single - Célibataires			Married - Marié(e)s			Widowed - Veuf(ve)s			Divorced - Divorcé(e)s		
	Total	Males Masculin	Females Féminin	Total	Males Masculin	Females Féminin	Total	Males Masculin	Females Féminin	Total	Males Masculin	Females Féminin	Total	Males Masculin	Females Féminin
TOTAL	2,752,058	1,385,876	1,366,182	1,213,438	656,798	556,640	1,307,370	653,748	653,622	105,377	18,413	86,964	125,873	56,917	68,956
0	39,274	20,313	18,961	39,274	20,313	18,961	-	-	-	-	-	-	-	-	-
1	39,686	20,396	19,290	39,686	20,396	19,290	-	-	-	-	-	-	-	-	-
2	40,596	20,858	19,738	40,596	20,858	19,738	-	-	-	-	-	-	-	-	-
3	42,383	21,760	20,623	42,383	21,760	20,623	-	-	-	-	-	-	-	-	-
4	42,056	21,573	20,483	42,056	21,573	20,483	-	-	-	-	-	-	-	-	-
0-4	203,995	104,900	99,095	203,995	104,900	99,095	-	-	-	-	-	-	-	-	-
5	43,314	22,228	21,086	43,314	22,228	21,086	-	-	-	-	-	-	-	-	-
6	42,537	21,776	20,761	42,537	21,776	20,761	-	-	-	-	-	-	-	-	-
7	41,486	21,127	20,359	41,486	21,127	20,359	-	-	-	-	-	-	-	-	-
8	41,910	21,423	20,487	41,910	21,423	20,487	-	-	-	-	-	-	-	-	-
9	42,967	21,923	21,044	42,967	21,923	21,044	-	-	-	-	-	-	-	-	-
5-9	212,214	108,477	103,737	212,214	108,477	103,737	-	-	-	-	-	-	-	-	-
10	42,741	21,870	20,871	42,741	21,870	20,871	-	-	-	-	-	-	-	-	-
11	42,677	21,936	20,741	42,677	21,936	20,741	-	-	-	-	-	-	-	-	-
12	42,090	21,570	20,520	42,090	21,570	20,520	-	-	-	-	-	-	-	-	-
13	41,469	21,223	20,246	41,469	21,223	20,246	-	-	-	-	-	-	-	-	-
14	40,644	20,935	19,709	40,644	20,935	19,709	-	-	-	-	-	-	-	-	-
10-14	209,621	107,534	102,087	209,621	107,534	102,087	-	-	-	-	-	-	-	-	-
15	39,563	20,305	19,258	39,549	20,302	19,247	14	3	11	-	-	-	-	-	-
16	38,514	19,714	18,800	38,480	19,711	18,769	34	3	31	-	-	-	-	-	-
17	37,792	19,463	18,329	37,692	19,451	18,241	98	12	86	-	-	-	2	-	2
18	38,057	19,386	18,671	37,709	19,333	18,376	341	51	290	-	-	-	7	2	5
19	38,371	19,620	18,751	37,263	19,389	17,874	1,071	216	855	11	5	6	26	10	16
15-19	192,297	98,488	93,809	190,693	98,186	92,507	1,558	285	1,273	11	5	6	35	12	23
20	37,982	19,332	18,650	35,626	18,850	16,776	2,291	464	1,827	12	5	7	53	13	40
21	37,515	19,067	18,448	33,226	18,040	15,186	4,151	990	3,161	31	10	21	107	27	80
22	38,756	19,799	18,957	31,636	17,794	13,842	6,920	1,957	4,963	19	5	14	181	43	138
23	39,930	20,372	19,558	28,943	16,816	12,127	10,623	3,463	7,160	25	2	23	339	91	248
24	42,473	21,526	20,947	27,311	16,200	11,111	14,603	5,148	9,455	43	13	30	516	165	351
20-24	196,656	100,096	96,560	156,742	87,700	69,042	38,588	12,022	26,566	130	35	95	1,196	339	857
25	43,094	21,751	21,343	24,083	14,615	9,468	18,155	6,835	11,320	40	15	25	816	286	530
26	42,534	21,436	21,098	20,278	12,623	7,655	21,216	8,445	12,771	47	14	33	993	354	639
27	42,639	21,680	20,959	17,460	11,028	6,432	23,921	10,176	13,745	55	13	42	1,203	463	740
28	43,273	21,942	21,331	15,343	9,817	5,526	26,336	11,518	14,818	54	7	47	1,540	600	940
29	44,951	22,868	22,083	13,896	9,086	4,810	29,138	12,998	16,140	66	14	52	1,851	770	1,081
25-29	216,491	109,677	106,814	91,060	57,169	33,891	118,766	49,972	68,794	262	63	199	6,403	2,473	3,930
30	48,179	24,489	23,690	12,737	8,274	4,463	33,087	15,134	17,953	89	22	67	2,266	1,059	1,207
31	50,873	25,996	24,877	11,905	7,792	4,113	36,150	16,894	19,256	103	28	75	2,715	1,282	1,433
32	52,398	26,658	25,740	10,803	6,962	3,841	38,418	18,160	20,258	142	43	99	3,035	1,493	1,542
33	52,283	26,649	25,634	9,597	6,178	3,419	39,157	18,812	20,345	133	33	100	3,396	1,626	1,770
34	53,203	27,045	26,158	9,151	5,860	3,291	40,287	19,451	20,836	156	45	111	3,609	1,689	1,920
30-34	256,936	130,837	126,099	54,193	35,066	19,127	187,099	88,451	98,648	623	171	452	15,021	7,149	7,872
35	53,653	27,567	26,086	8,371	5,403	2,968	41,354	20,312	21,042	161	47	114	3,767	1,805	1,962
36	52,791	27,057	25,734	7,426	4,702	2,724	41,327	20,426	20,901	186	50	136	3,852	1,879	1,973
37	52,554	26,994	25,560	6,919	4,395	2,524	41,271	20,577	20,694	192	49	143	4,172	1,973	2,199
38	51,124	26,216	24,908	6,216	3,880	2,336	40,462	20,268	20,194	246	50	196	4,200	2,018	2,182
39	50,160	25,535	24,625	5,473	3,397	2,076	40,019	19,938	20,081	282	65	217	4,386	2,135	2,251
35-39	260,282	133,369	126,913	34,405	21,777	12,628	204,433	101,521	102,912	1,067	261	806	20,377	9,810	10,567
40	48,822	25,085	23,737	4,987	3,090	1,897	39,151	19,761	19,390	294	69	225	4,390	2,165	2,225
41	46,690	23,884	22,806	4,513	2,734	1,779	37,557	18,999	18,558	310	73	237	4,310	2,078	2,232
42	43,845	22,282	21,563	3,822	2,281	1,541	35,499	17,983	17,516	364	85	279	4,160	1,933	2,227
43	41,283	21,122	20,161	3,396	2,069	1,327	33,624	17,101	16,523	358	82	276	3,905	1,870	2,035
44	39,622	20,187	19,435	3,167	1,897	1,270	32,350	16,450	15,900	368	79	289	3,737	1,761	1,976
40-44	220,262	112,560	107,702	19,885	12,071	7,814	178,181	90,294	87,887	1,694	388	1,306	20,502	9,807	10,695

Table 1.13 Population by Marital Status, Age and Sex, Alberta, July 1, 1995 (PR) - continued
 Tableau 1.13 Population selon l'état matrimonial, l'âge et le sexe, Alberta au 1^{er} juillet 1995 (PR) - suite

Age Âge	All Statuses - Tous états			Single - Célibataires			Married - Marié(e)s			Widowed - Veuf(ve)s			Divorced - Divorcé(e)s		
	Total	Males Masculin	Females Féminin	Total	Males Masculin	Females Féminin	Total	Males Masculin	Females Féminin	Total	Males Masculin	Females Féminin	Total	Males Masculin	Females Féminin
45	38,798	19,975	18,823	2,890	1,746	1,144	31,653	16,350	15,303	422	87	335	3,833	1,792	2,041
46	37,443	19,155	18,288	2,457	1,464	993	30,700	15,799	14,901	468	125	343	3,818	1,767	2,051
47	37,317	18,959	18,358	2,310	1,377	933	30,668	15,700	14,968	500	105	395	3,839	1,777	2,062
48	37,081	18,874	18,207	2,121	1,280	841	30,465	15,672	14,793	552	112	440	3,943	1,810	2,133
49	30,905	15,604	15,301	1,647	977	670	25,577	13,158	12,419	560	131	429	3,121	1,338	1,783
45-49	181,544	92,567	88,977	11,425	6,844	4,581	149,063	76,679	72,384	2,502	560	1,942	18,554	8,484	10,070
50	28,773	14,695	14,078	1,502	900	602	23,675	12,291	11,384	597	122	475	2,999	1,382	1,617
51	27,939	14,280	13,659	1,365	786	579	23,122	12,146	10,976	625	124	501	2,827	1,224	1,603
52	27,015	13,747	13,268	1,292	760	532	22,384	11,656	10,728	676	145	531	2,663	1,186	1,477
53	24,852	12,819	12,033	1,200	776	424	20,493	10,855	9,638	755	147	608	2,404	1,041	1,363
54	24,170	12,347	11,823	1,125	656	469	19,868	10,468	9,400	780	138	642	2,397	1,085	1,312
50-54	132,749	67,888	64,861	6,484	3,878	2,606	109,542	57,416	52,126	3,433	676	2,757	13,290	5,918	7,372
55	22,618	11,585	11,033	1,015	614	401	18,521	9,795	8,726	890	176	714	2,192	1,000	1,192
56	21,723	11,077	10,646	976	607	369	17,869	9,404	8,465	915	178	737	1,963	888	1,075
57	21,081	10,795	10,286	899	585	314	17,272	9,233	8,039	990	183	807	1,920	794	1,126
58	20,485	10,324	10,161	844	530	314	16,716	8,809	7,907	1,134	196	938	1,791	789	1,002
59	20,629	10,381	10,248	915	565	350	16,687	8,843	7,844	1,323	235	1,088	1,704	738	966
55-59	106,536	54,162	52,374	4,649	2,901	1,748	87,065	46,084	40,981	5,252	968	4,284	9,570	4,209	5,361
60	19,913	10,165	9,748	876	571	305	16,033	8,628	7,405	1,337	234	1,103	1,667	732	935
61	19,337	9,746	9,591	868	543	325	15,306	8,253	7,053	1,566	268	1,298	1,597	682	915
62	19,398	9,753	9,645	828	531	297	15,253	8,222	7,031	1,724	303	1,421	1,593	697	896
63	19,045	9,560	9,485	830	560	270	14,781	7,992	6,789	1,893	344	1,549	1,541	664	877
64	18,901	9,387	9,514	871	591	280	14,566	7,819	6,747	2,064	384	1,680	1,400	593	807
60-64	96,594	48,611	47,983	4,273	2,796	1,477	75,939	40,914	35,025	8,584	1,533	7,051	7,798	3,368	4,430
65	18,544	9,243	9,301	881	578	303	14,002	7,634	6,368	2,317	455	1,862	1,344	576	768
66	17,432	8,571	8,861	804	488	316	12,941	7,155	5,786	2,462	439	2,023	1,225	489	736
67	16,958	8,266	8,692	796	488	308	12,345	6,792	5,553	2,649	475	2,174	1,168	511	657
68	16,426	7,926	8,500	806	477	329	11,795	6,485	5,310	2,731	474	2,257	1,094	490	604
69	15,998	7,576	8,422	791	489	302	11,217	6,219	4,998	2,981	475	2,506	1,009	393	616
65-69	85,358	41,582	43,776	4,078	2,520	1,558	62,300	34,285	28,015	13,140	2,318	10,822	5,840	2,459	3,381
70-74	70,703	32,069	38,634	3,558	1,983	1,575	46,172	25,722	20,450	17,088	2,820	14,268	3,885	1,544	2,341
75-79	50,320	21,283	29,037	2,688	1,389	1,299	27,517	16,158	11,359	18,140	2,982	15,158	1,975	754	1,221
80-84	33,434	12,960	20,474	1,915	887	1,028	14,285	9,034	5,251	16,186	2,607	13,579	1,048	432	616
85-89	17,219	6,019	11,200	966	467	499	5,015	3,527	1,488	10,945	1,906	9,039	293	119	174
90+	8,847	2,797	6,050	594	253	341	1,847	1,384	463	6,320	1,120	5,200	86	40	46
Special Age Groups - Groupes d'âge particuliers															
0-14	625,830	320,911	304,919	625,830	320,911	304,919	-	-	-	-	-	-	-	-	-
0-17	741,699	380,393	361,306	741,551	380,375	361,176	146	18	128	-	-	-	2	-	2
15-64	1,860,347	948,255	912,092	573,809	328,388	245,421	1,150,234	563,638	586,596	23,558	4,660	18,898	112,746	51,569	61,177
18-24	273,084	139,102	133,982	231,714	126,422	105,292	40,000	12,289	27,711	141	40	101	1,229	351	878
18-64	1,744,478	888,773	855,705	458,088	268,924	189,164	1,150,088	563,620	586,468	23,558	4,660	18,898	112,744	51,569	61,175
18+	2,010,359	1,005,483	1,004,876	471,887	276,423	195,464	1,307,224	653,730	653,494	105,377	18,413	86,964	125,871	56,917	68,954
25-44	953,971	486,443	467,528	199,543	126,083	73,460	688,479	330,238	358,241	3,646	883	2,763	62,303	29,239	33,064
45-64	517,423	263,228	254,195	26,831	16,419	10,412	421,609	221,093	200,516	19,771	3,737	16,034	49,212	21,979	27,233
65-74	156,061	73,651	82,410	7,636	4,503	3,133	108,472	60,007	48,465	30,228	5,138	25,090	9,725	4,003	5,722
65+	265,881	116,710	149,171	13,799	7,499	6,300	157,136	90,110	67,026	81,819	13,753	68,066	13,127	5,348	7,779
75+	109,820	43,059	66,761	6,163	2,996	3,167	48,664	30,103	18,561	51,591	8,615	42,976	3,402	1,345	2,057
TOTAL	2,752,058	1,385,876	1,366,182	1,213,438	656,798	556,640	1,307,370	653,748	653,622	105,377	18,413	86,964	125,873	56,917	68,956
Median Age (Years) - Âge médian (années)															
	32.9	32.5	33.3	14.5	15.4	13.7	42.7	44.0	41.5	74.7	74.0	74.8	44.8	44.4	45.3
Mean Age (Years) - Âge moyen (années)															
	34.0	33.3	34.6	16.8	17.6	15.9	45.5	46.9	44.2	73.1	72.1	73.3	46.8	46.5	47.1

Table 1.13 Population by Marital Status, Age and Sex, Alberta, July 1, 1996 (PP) - continued
 Tableau 1.13 Population selon l'état matrimonial, l'âge et le sexe, Alberta au 1^{er} juillet 1996 (PP) - suite

Age Âge	All Statuses - Tous états			Single - Célibataires			Married - Marié(e)s			Widowed - Veuf(ve)s			Divorced - Divorcé(e)s		
	Total	Males Masculin	Females Féminin	Total	Males Masculin	Females Féminin	Total	Males Masculin	Females Féminin	Total	Males Masculin	Females Féminin	Total	Males Masculin	Females Féminin
TOTAL	2,789,528	1,404,578	1,384,950	1,231,420	666,630	564,790	1,318,045	658,615	659,430	107,010	18,865	88,145	133,053	60,468	72,585
0	38,849	19,962	18,887	38,849	19,962	18,887	-	-	-	-	-	-	-	-	-
1	39,309	20,362	18,947	39,309	20,362	18,947	-	-	-	-	-	-	-	-	-
2	39,751	20,455	19,296	39,751	20,455	19,296	-	-	-	-	-	-	-	-	-
3	40,623	20,878	19,745	40,623	20,878	19,745	-	-	-	-	-	-	-	-	-
4	42,413	21,775	20,638	42,413	21,775	20,638	-	-	-	-	-	-	-	-	-
0-4	200,945	103,432	97,513	200,945	103,432	97,513	-	-	-	-	-	-	-	-	-
5	42,172	21,634	20,538	42,172	21,634	20,538	-	-	-	-	-	-	-	-	-
6	43,350	22,248	21,102	43,350	22,248	21,102	-	-	-	-	-	-	-	-	-
7	42,573	21,793	20,780	42,573	21,793	20,780	-	-	-	-	-	-	-	-	-
8	41,564	21,161	20,403	41,564	21,161	20,403	-	-	-	-	-	-	-	-	-
9	41,988	21,454	20,534	41,988	21,454	20,534	-	-	-	-	-	-	-	-	-
5-9	211,647	108,290	103,357	211,647	108,290	103,357	-	-	-	-	-	-	-	-	-
10	43,085	21,990	21,095	43,085	21,990	21,095	-	-	-	-	-	-	-	-	-
11	42,909	21,964	20,945	42,909	21,964	20,945	-	-	-	-	-	-	-	-	-
12	42,903	22,055	20,848	42,903	22,055	20,848	-	-	-	-	-	-	-	-	-
13	42,386	21,708	20,678	42,386	21,708	20,678	-	-	-	-	-	-	-	-	-
14	41,768	21,372	20,396	41,768	21,372	20,396	-	-	-	-	-	-	-	-	-
10-14	213,051	109,089	103,962	213,051	109,089	103,962	-	-	-	-	-	-	-	-	-
15	40,943	21,066	19,877	40,929	21,063	19,866	14	3	11	-	-	-	-	-	-
16	39,842	20,420	19,422	39,809	20,417	19,392	32	3	29	1	-	1	-	-	-
17	38,814	19,829	18,985	38,705	19,815	18,890	107	14	93	-	-	-	2	-	2
18	38,265	19,697	18,568	37,924	19,646	18,278	336	51	285	-	-	-	5	-	5
19	38,739	19,724	19,015	37,802	19,560	18,242	917	158	759	1	-	1	19	6	13
15-19	196,603	100,736	95,867	195,169	100,501	94,668	1,406	229	1,177	2	-	2	26	6	20
20	39,224	20,076	19,148	37,003	19,565	17,438	2,155	492	1,663	12	5	7	54	14	40
21	38,995	19,892	19,103	35,020	18,895	16,125	3,861	968	2,893	16	5	11	98	24	74
22	38,557	19,672	18,885	32,145	17,834	14,311	6,189	1,783	4,406	34	10	24	189	45	144
23	39,696	20,363	19,333	30,065	17,281	12,784	9,290	2,996	6,294	24	6	18	317	80	237
24	40,669	20,813	19,856	27,036	16,072	10,964	13,085	4,578	8,507	30	3	27	518	160	358
20-24	197,141	100,816	96,325	161,269	89,647	71,622	34,580	10,817	23,763	116	29	87	1,176	323	853
25	43,100	21,878	21,222	25,277	15,306	9,971	16,993	6,302	10,691	49	13	36	781	257	524
26	43,543	22,023	21,520	22,032	13,605	8,427	20,393	8,010	12,383	49	17	32	1,069	391	678
27	42,893	21,614	21,279	18,364	11,573	6,791	23,194	9,538	13,656	59	17	42	1,276	486	790
28	42,920	21,840	21,080	15,773	10,077	5,696	25,566	11,138	14,428	65	15	50	1,516	610	906
29	43,546	22,121	21,425	13,820	8,957	4,863	27,804	12,399	15,405	66	10	56	1,856	755	1,101
25-29	216,002	109,476	106,526	95,266	59,518	35,748	113,950	47,387	66,563	288	72	216	6,498	2,499	3,999
30	45,115	23,006	22,109	12,506	8,283	4,223	30,366	13,765	16,601	80	19	61	2,163	939	1,224
31	48,324	24,606	23,718	11,532	7,568	3,964	34,076	15,736	18,340	105	27	78	2,611	1,275	1,336
32	50,938	26,096	24,842	10,867	7,154	3,713	36,916	17,442	19,474	120	35	85	3,035	1,465	1,570
33	52,442	26,711	25,731	9,900	6,412	3,488	38,966	18,565	20,401	162	50	112	3,414	1,684	1,730
34	52,322	26,668	25,654	8,879	5,720	3,159	39,553	19,090	20,463	150	39	111	3,740	1,819	1,921
30-34	249,141	127,087	122,054	53,684	35,137	18,547	179,877	84,598	95,279	617	170	447	14,963	7,182	7,781
35	53,257	27,058	26,199	8,591	5,493	3,098	40,511	19,618	20,893	173	51	122	3,982	1,896	2,086
36	53,719	27,540	26,179	7,904	5,090	2,814	41,550	20,411	21,139	183	52	131	4,082	1,987	2,095
37	52,863	27,023	25,840	7,066	4,445	2,621	41,371	20,477	20,894	208	54	154	4,218	2,047	2,171
38	52,638	26,962	25,676	6,655	4,199	2,456	41,293	20,563	20,730	219	56	163	4,471	2,144	2,327
39	51,159	26,174	24,985	5,989	3,710	2,279	40,439	20,261	20,178	274	56	218	4,457	2,147	2,310
35-39	263,636	134,757	128,879	36,205	22,937	13,268	205,164	101,330	103,834	1,057	269	788	21,210	10,221	10,989
40	50,223	25,518	24,705	5,290	3,258	2,032	39,972	19,904	20,068	314	75	239	4,647	2,281	2,366
41	48,836	25,047	23,789	4,847	2,996	1,851	39,040	19,694	19,346	329	78	251	4,620	2,279	2,341
42	46,704	23,868	22,836	4,398	2,661	1,737	37,471	18,947	18,524	346	84	262	4,489	2,176	2,313
43	43,856	22,258	21,598	3,740	2,225	1,515	35,359	17,900	17,459	401	93	308	4,356	2,040	2,316
44	41,319	21,109	20,210	3,343	2,033	1,310	33,487	17,025	16,462	402	93	309	4,087	1,958	2,129
40-44	230,938	117,800	113,138	21,618	13,173	8,445	185,329	93,470	91,859	1,792	423	1,369	22,199	10,734	11,465

Table 1.13 Population by Marital Status, Age and Sex, Alberta, July 1, 1996 (PP) - concluded
 Tableau 1.13 Population selon l'état matrimonial, l'âge et le sexe, Alberta au 1^{er} juillet 1996 (PP) - fin

Age Âge	All Statuses - Tous états			Single - Célibataires			Married - Marié(e)s			Widowed - Veuf(ve)s			Divorced - Divorcé(e)s		
	Total	Males Masculin	Females Féminin	Total	Males Masculin	Females Féminin	Total	Males Masculin	Females Féminin	Total	Males Masculin	Females Féminin	Total	Males Masculin	Females Féminin
45	39,670	20,190	19,480	3,132	1,862	1,270	32,228	16,407	15,821	413	92	321	3,897	1,829	2,068
46	38,808	19,966	18,842	2,864	1,725	1,139	31,457	16,236	15,221	466	103	363	4,021	1,902	2,119
47	37,490	19,155	18,335	2,429	1,443	986	30,521	15,682	14,839	517	140	377	4,023	1,890	2,133
48	37,346	18,955	18,391	2,287	1,352	935	30,540	15,649	14,891	555	118	437	3,964	1,836	2,128
49	37,084	18,870	18,214	2,086	1,259	827	30,352	15,630	14,722	610	126	484	4,036	1,855	2,181
45-49	190,398	97,136	93,262	12,798	7,641	5,157	155,098	79,604	75,494	2,561	579	1,982	19,941	9,312	10,629
50	30,865	15,572	15,293	1,614	954	660	25,419	13,096	12,323	625	143	482	3,207	1,379	1,828
51	28,710	14,678	14,032	1,482	885	597	23,476	12,216	11,260	650	138	512	3,102	1,439	1,663
52	27,867	14,250	13,617	1,346	775	571	22,951	12,075	10,876	684	140	544	2,886	1,260	1,626
53	26,948	13,730	13,218	1,278	753	525	22,201	11,589	10,612	739	154	585	2,730	1,234	1,496
54	24,801	12,806	11,995	1,189	770	419	20,314	10,792	9,522	825	163	662	2,473	1,081	1,392
50-54	139,191	71,036	68,155	6,909	4,137	2,772	114,361	59,768	54,593	3,523	738	2,785	14,398	6,393	8,005
55	24,104	12,306	11,798	1,117	651	466	19,702	10,390	9,312	859	158	701	2,426	1,107	1,319
56	22,524	11,523	11,001	1,001	602	399	18,311	9,695	8,616	971	195	776	2,241	1,031	1,210
57	21,642	11,027	10,615	958	591	367	17,696	9,332	8,364	1,007	199	808	1,981	905	1,076
58	20,931	10,692	10,239	881	572	309	17,035	9,129	7,906	1,084	200	884	1,931	791	1,140
59	20,344	10,210	10,134	823	512	311	16,472	8,692	7,780	1,250	220	1,030	1,799	786	1,013
55-59	109,545	55,758	53,787	4,780	2,928	1,852	89,216	47,238	41,978	5,171	972	4,199	10,378	4,620	5,758
60	20,459	10,246	10,213	888	546	342	16,416	8,711	7,705	1,448	257	1,191	1,707	732	975
61	19,754	10,028	9,726	856	557	299	15,746	8,481	7,265	1,464	258	1,206	1,688	732	956
62	19,154	9,577	9,577	833	514	319	15,007	8,086	6,921	1,704	293	1,411	1,610	684	926
63	19,212	9,589	9,623	798	508	290	14,939	8,059	6,880	1,886	339	1,547	1,589	683	906
64	18,781	9,360	9,421	801	534	267	14,406	7,789	6,617	2,037	371	1,666	1,537	666	871
60-64	97,360	48,800	48,560	4,176	2,659	1,517	76,514	41,126	35,388	8,539	1,518	7,021	8,131	3,497	4,634
65	18,700	9,236	9,464	841	564	277	14,238	7,666	6,572	2,228	418	1,810	1,393	588	805
66	18,321	9,063	9,258	859	554	305	13,642	7,468	6,174	2,483	479	2,004	1,337	562	775
67	17,220	8,416	8,804	781	463	318	12,598	7,005	5,593	2,628	474	2,154	1,213	474	739
68	16,707	8,085	8,622	765	456	309	11,970	6,628	5,342	2,821	503	2,318	1,151	498	653
69	16,165	7,744	8,421	780	450	330	11,408	6,321	5,087	2,899	496	2,403	1,078	477	601
65-69	87,113	42,544	44,569	4,026	2,487	1,539	63,856	35,088	28,768	13,059	2,370	10,689	6,172	2,599	3,573
70-74	72,026	32,833	39,193	3,569	2,025	1,544	47,154	26,311	20,843	17,097	2,836	14,261	4,206	1,661	2,545
75-79	52,785	22,420	30,365	2,677	1,404	1,273	29,298	17,115	12,183	18,603	3,091	15,512	2,207	810	1,397
80-84	34,798	13,448	21,350	2,007	910	1,097	14,943	9,383	5,560	16,752	2,725	14,027	1,096	430	666
85-89	17,927	6,188	11,739	1,031	471	560	5,295	3,678	1,617	11,253	1,908	9,345	348	131	217
90+	9,281	2,932	6,349	593	244	349	2,004	1,473	531	6,580	1,165	5,415	104	50	54
TOTAL	2,789,528	1,404,578	1,384,950	1,231,420	666,630	564,790	1,318,045	658,615	659,430	107,010	18,865	88,145	133,053	60,468	72,585
Special Age Groups - Groupes d'âge particuliers															
0-14	625,643	320,811	304,832	625,643	320,811	304,832	-	-	-	-	-	-	-	-	-
0-17	745,242	382,126	363,116	745,086	382,106	362,980	153	20	133	1	-	1	2	-	2
15-64	1,889,955	963,402	926,553	591,874	338,278	253,596	1,155,495	565,567	589,928	23,666	4,770	18,896	118,920	54,787	64,133
18-24	274,145	140,237	133,908	236,995	128,853	108,142	35,833	11,026	24,807	117	29	88	1,200	329	871
18-64	1,770,356	902,087	868,269	472,431	276,983	195,448	1,155,342	565,547	589,795	23,665	4,770	18,895	118,918	54,787	64,131
18+	2,044,286	1,022,452	1,021,834	486,334	284,524	201,810	1,317,892	658,595	659,297	107,009	18,865	88,144	133,051	60,468	72,583
25-44	959,717	489,120	470,597	206,773	130,765	76,008	684,320	326,785	357,535	3,754	934	2,820	64,870	30,636	34,234
45-64	536,494	272,730	263,764	28,663	17,365	11,298	435,189	227,736	207,453	19,794	3,807	15,987	52,848	23,822	29,026
65-74	159,139	75,377	83,762	7,595	4,512	3,083	111,010	61,399	49,611	30,156	5,206	24,950	10,378	4,260	6,118
65+	273,930	120,365	153,565	13,903	7,541	6,362	162,550	93,048	69,502	83,344	14,095	69,249	14,133	5,681	8,452
75+	114,791	44,988	69,803	6,308	3,029	3,279	51,540	31,649	19,891	53,188	8,889	44,299	3,755	1,421	2,334
Median Age (Years) - Âge médian (années)	33.3	32.9	33.7	14.8	15.6	13.9	43.2	44.5	42.0	74.9	74.1	75.1	45.1	44.6	45.6
Mean Age (Years) - Âge moyen (années)	34.2	33.6	34.9	17.0	17.8	16.1	45.9	47.2	44.6	73.2	72.1	73.4	47.1	46.7	47.4

Table 1.14 Population by Marital Status, Age and Sex, British Columbia, July 1, 1995 (PR)
 Tableau 1.14 Population selon l'état matrimonial, l'âge et le sexe, Colombie-Britannique au 1^{er} juillet 1995 (PR)

Age Âge	All Statuses - Tous états			Single - Célibataires			Married - Marié(e)s			Widowed - Veuf(ve)s			Divorced - Divorcé(e)s		
	Total	Males Masculin	Females Féminin	Total	Males Masculin	Females Féminin	Total	Males Masculin	Females Féminin	Total	Males Masculin	Females Féminin	Total	Males Masculin	Females Féminin
TOTAL	3,762,859	1,871,007	1,891,852	1,552,484	835,470	717,014	1,856,097	926,048	930,049	177,789	33,008	144,781	176,489	76,481	100,008
0	47,572	24,658	22,914	47,572	24,658	22,914	-	-	-	-	-	-	-	-	-
1	47,712	24,580	23,132	47,712	24,580	23,132	-	-	-	-	-	-	-	-	-
2	48,274	24,679	23,595	48,274	24,679	23,595	-	-	-	-	-	-	-	-	-
3	49,340	25,343	23,997	49,340	25,343	23,997	-	-	-	-	-	-	-	-	-
4	48,643	24,871	23,772	48,643	24,871	23,772	-	-	-	-	-	-	-	-	-
0-4	241,541	124,131	117,410	241,541	124,131	117,410	-	-	-	-	-	-	-	-	-
5	49,171	25,162	24,009	49,171	25,162	24,009	-	-	-	-	-	-	-	-	-
6	48,948	25,049	23,899	48,948	25,049	23,899	-	-	-	-	-	-	-	-	-
7	48,335	24,540	23,795	48,335	24,540	23,795	-	-	-	-	-	-	-	-	-
8	48,900	24,738	24,162	48,900	24,738	24,162	-	-	-	-	-	-	-	-	-
9	49,960	25,454	24,506	49,960	25,454	24,506	-	-	-	-	-	-	-	-	-
5-9	245,314	124,943	120,371	245,314	124,943	120,371	-	-	-	-	-	-	-	-	-
10	50,350	25,679	24,671	50,350	25,679	24,671	-	-	-	-	-	-	-	-	-
11	49,702	25,196	24,506	49,702	25,196	24,506	-	-	-	-	-	-	-	-	-
12	49,213	25,200	24,013	49,213	25,200	24,013	-	-	-	-	-	-	-	-	-
13	49,496	25,352	24,144	49,496	25,352	24,144	-	-	-	-	-	-	-	-	-
14	48,990	25,018	23,972	48,990	25,018	23,972	-	-	-	-	-	-	-	-	-
10-14	247,751	126,445	121,306	247,751	126,445	121,306	-	-	-	-	-	-	-	-	-
15	48,495	24,918	23,577	48,460	24,910	23,550	35	8	27	-	-	-	-	-	-
16	48,163	24,756	23,407	48,104	24,746	23,358	59	10	49	-	-	-	-	-	-
17	47,321	24,375	22,946	47,183	24,352	22,831	134	20	114	2	1	1	2	2	-
18	47,857	24,682	23,175	47,467	24,619	22,848	382	61	321	3	1	2	5	1	4
19	49,167	24,999	24,168	47,909	24,720	23,189	1,220	268	952	19	5	14	19	6	13
15-19	241,003	123,730	117,273	239,123	123,347	115,776	1,830	367	1,463	24	7	17	26	9	17
20	49,889	25,195	24,694	47,019	24,536	22,483	2,784	632	2,152	27	11	16	59	16	43
21	49,963	25,128	24,835	44,879	23,883	20,996	4,955	1,219	3,736	23	7	16	106	19	87
22	51,535	25,745	25,790	43,168	23,392	19,776	8,140	2,285	5,855	33	9	24	194	59	135
23	53,304	26,500	26,804	40,532	22,520	18,012	12,375	3,861	8,514	39	12	27	358	107	251
24	56,508	28,220	28,288	38,460	22,070	16,390	17,338	5,921	11,417	64	15	49	646	214	432
20-24	261,199	130,788	130,411	214,058	116,401	97,657	45,592	13,918	31,674	186	54	132	1,363	415	948
25	57,835	29,056	28,779	34,793	20,566	14,227	22,074	8,171	13,903	52	12	40	916	307	609
26	57,529	28,851	28,678	29,921	18,035	11,886	26,322	10,345	15,977	63	16	47	1,223	455	768
27	56,705	28,621	28,084	25,813	15,935	9,878	29,305	12,077	17,228	81	16	65	1,506	593	913
28	56,873	28,834	28,039	22,578	14,140	8,438	32,448	13,956	18,492	90	18	72	1,757	720	1,037
29	59,254	29,950	29,304	20,094	12,803	7,291	36,990	16,185	20,805	103	24	79	2,067	938	1,129
25-29	288,196	145,312	142,884	133,199	81,479	51,720	147,139	60,734	86,405	389	86	303	7,469	3,013	4,456
30	63,163	32,002	31,161	18,876	12,142	6,734	41,404	18,619	22,785	136	32	104	2,747	1,209	1,538
31	66,143	33,270	32,873	17,447	11,159	6,288	45,400	20,664	24,736	157	34	123	3,139	1,413	1,726
32	67,423	34,149	33,274	16,038	10,103	5,935	47,809	22,369	25,440	143	38	105	3,433	1,639	1,794
33	66,810	33,649	33,161	14,146	8,760	5,386	48,824	23,099	25,725	181	31	150	3,659	1,759	1,900
34	67,357	33,950	33,407	13,703	8,491	5,212	49,746	23,671	26,075	196	42	154	3,712	1,746	1,966
30-34	330,896	167,020	163,876	80,210	50,655	29,555	233,183	108,422	124,761	813	177	636	16,690	7,766	8,924
35	67,544	33,643	33,901	12,416	7,549	4,867	50,800	24,193	26,607	237	58	179	4,091	1,843	2,248
36	66,098	32,986	33,112	11,133	6,814	4,319	50,359	24,168	26,191	276	66	210	4,330	1,938	2,392
37	66,494	33,347	33,147	10,452	6,345	4,107	51,333	24,934	26,399	286	65	221	4,423	2,003	2,420
38	64,930	32,198	32,732	9,380	5,626	3,754	50,438	24,373	26,065	300	75	225	4,812	2,124	2,688
39	63,511	31,642	31,869	8,030	4,886	3,144	50,184	24,405	25,779	340	80	260	4,957	2,271	2,686
35-39	328,577	163,816	164,761	51,411	31,220	20,191	253,114	122,073	131,041	1,439	344	1,095	22,613	10,179	12,434
40	63,217	31,377	31,840	7,654	4,535	3,119	50,037	24,374	25,663	396	84	312	5,130	2,384	2,746
41	61,679	30,654	31,025	6,802	4,016	2,786	49,298	24,241	25,057	436	85	351	5,143	2,312	2,831
42	60,124	30,009	30,115	6,082	3,607	2,475	48,260	23,930	24,330	449	92	357	5,333	2,380	2,953
43	58,704	29,540	29,164	5,805	3,486	2,319	47,113	23,505	23,608	515	120	395	5,271	2,429	2,842
44	57,671	29,058	28,613	5,538	3,271	2,267	45,860	23,074	22,786	571	127	444	5,702	2,586	3,116
40-44	301,395	150,638	150,757	31,881	18,915	12,966	240,568	119,124	121,444	2,367	508	1,859	26,579	12,091	14,488

Table 1.14 Population by Marital Status, Age and Sex, British Columbia, July 1, 1995 (PR) - continued
 Tableau 1.14 Population selon l'état matrimonial, l'âge et le sexe, Colombie-Britannique au 1^{er} juillet 1995 (PR) - suite

Age Âge	All Statuses - Tous états			Single - Célibataires			Married - Marié(e)s			Widowed - Veuf(ve)s			Divorced - Divorcé(e)s		
	Total	Males Masculin	Females Féminin	Total	Males Masculin	Females Féminin	Total	Males Masculin	Females Féminin	Total	Males Masculin	Females Féminin	Total	Males Masculin	Females Féminin
45	57,906	29,263	28,643	5,094	3,081	2,013	46,478	23,465	23,013	640	129	511	5,694	2,588	3,106
46	56,213	28,357	27,856	4,535	2,650	1,885	45,168	23,069	22,099	702	133	569	5,808	2,505	3,303
47	56,188	28,671	27,517	4,101	2,432	1,669	45,445	23,431	22,014	754	149	605	5,888	2,659	3,229
48	56,109	28,430	27,679	3,979	2,343	1,636	45,423	23,314	22,109	794	146	648	5,913	2,627	3,286
49	46,616	23,838	22,778	3,006	1,823	1,183	37,885	19,685	18,200	852	179	673	4,873	2,151	2,722
45-49	273,032	138,559	134,473	20,715	12,329	8,386	220,399	112,964	107,435	3,742	736	3,006	28,176	12,530	15,646
50	43,712	22,201	21,511	2,743	1,625	1,118	35,584	18,469	17,115	933	178	755	4,452	1,929	2,523
51	43,074	21,913	21,161	2,513	1,478	1,035	35,160	18,322	16,838	931	188	743	4,470	1,925	2,545
52	41,488	21,133	20,355	2,215	1,314	901	33,877	17,704	16,173	1,034	193	841	4,362	1,922	2,440
53	38,529	19,444	19,085	2,068	1,248	820	31,430	16,304	15,126	1,136	226	910	3,895	1,666	2,229
54	37,444	18,798	18,646	1,922	1,139	783	30,460	15,800	14,660	1,204	211	993	3,858	1,648	2,210
50-54	204,247	103,489	100,758	11,461	6,804	4,657	166,511	86,599	79,912	5,238	996	4,242	21,037	9,090	11,947
55	34,818	17,596	17,222	1,730	1,010	720	28,326	14,804	13,522	1,300	256	1,044	3,462	1,526	1,936
56	33,719	17,072	16,647	1,626	948	678	27,561	14,506	13,055	1,374	237	1,137	3,158	1,381	1,777
57	32,575	16,347	16,228	1,492	900	592	26,523	13,873	12,650	1,529	273	1,256	3,031	1,301	1,730
58	31,749	15,926	15,823	1,357	797	560	25,876	13,548	12,328	1,623	329	1,294	2,893	1,252	1,641
59	31,825	16,198	15,627	1,326	828	498	25,741	13,743	11,998	1,938	392	1,546	2,820	1,235	1,585
55-59	164,686	83,139	81,547	7,531	4,483	3,048	134,027	70,474	63,553	7,764	1,487	6,277	15,364	6,695	8,669
60	31,252	15,885	15,367	1,344	800	544	25,063	13,462	11,601	2,102	439	1,663	2,743	1,184	1,559
61	30,592	15,746	14,846	1,311	800	511	24,422	13,369	11,053	2,293	436	1,857	2,566	1,141	1,425
62	30,997	15,686	15,311	1,325	794	531	24,555	13,272	11,283	2,564	503	2,061	2,553	1,117	1,436
63	30,934	15,907	15,027	1,308	790	518	24,525	13,565	10,960	2,772	497	2,275	2,329	1,055	1,274
64	31,367	15,858	15,509	1,380	834	546	24,320	13,384	10,936	3,219	610	2,609	2,448	1,030	1,418
60-64	155,142	79,082	76,060	6,668	4,018	2,650	122,885	67,052	55,833	12,950	2,485	10,465	12,639	5,527	7,112
65	30,527	15,220	15,307	1,329	789	540	23,418	12,828	10,590	3,555	688	2,867	2,225	915	1,310
66	29,662	14,567	15,095	1,337	822	515	22,349	12,182	10,167	3,849	698	3,151	2,127	865	1,262
67	28,632	14,030	14,602	1,270	736	534	21,187	11,694	9,493	4,158	809	3,349	2,017	791	1,226
68	28,309	13,602	14,707	1,306	803	503	20,531	11,185	9,346	4,602	873	3,729	1,870	741	1,129
69	27,999	13,176	14,823	1,202	685	517	19,991	10,849	9,142	4,988	934	4,054	1,818	708	1,110
65-69	145,129	70,595	74,534	6,444	3,835	2,609	107,476	58,738	48,738	21,152	4,002	17,150	10,057	4,020	6,037
70-74	130,866	58,994	71,872	5,497	2,863	2,634	88,173	48,202	39,971	29,641	5,171	24,470	7,555	2,758	4,797
75-79	93,197	39,395	53,802	3,952	1,707	2,245	53,467	30,630	22,837	31,709	5,694	26,015	4,069	1,364	2,705
80-84	64,404	25,464	38,940	3,013	1,094	1,919	29,515	18,206	11,309	29,877	5,466	24,411	1,999	698	1,301
85-89	31,328	11,097	20,231	1,664	500	1,164	9,747	6,651	3,096	19,234	3,698	15,536	683	248	435
90+	14,956	4,370	10,586	1,051	301	750	2,471	1,894	577	11,264	2,097	9,167	170	78	92
TOTAL	3,762,859	1,871,007	1,891,852	1,552,484	835,470	717,014	1,856,097	926,048	930,049	177,789	33,008	144,781	176,489	76,481	100,008
Special Age Groups - Groupes d'âge particuliers															
0-14	734,606	375,519	359,087	734,606	375,519	359,087	-	-	-	-	-	-	-	-	-
0-17	878,585	449,568	429,017	878,353	449,527	428,826	228	38	190	2	1	1	2	2	-
15-64	2,548,373	1,285,573	1,262,800	796,257	449,651	346,606	1,565,248	761,727	803,521	34,912	6,880	28,032	151,956	67,315	84,641
18-24	358,223	180,469	177,754	309,434	165,740	143,694	47,194	14,247	32,947	208	60	148	1,387	422	965
18-64	2,404,394	1,211,524	1,192,870	652,510	375,643	276,867	1,565,020	761,689	803,331	34,910	6,879	28,031	151,954	67,313	84,641
18+	2,884,274	1,421,439	1,462,835	674,131	385,943	288,188	1,855,869	926,010	929,859	177,787	33,007	144,780	176,487	76,479	100,008
25-44	1,249,064	626,786	622,278	296,701	182,269	114,432	874,004	410,353	463,651	5,008	1,115	3,893	73,351	33,049	40,302
45-64	797,107	404,269	392,838	46,375	27,634	18,741	643,822	337,089	306,733	29,694	5,704	23,990	77,216	33,842	43,374
65-74	275,995	129,589	146,406	11,941	6,698	5,243	195,649	106,940	88,709	50,793	9,173	41,620	17,612	6,778	10,834
65+	479,880	209,915	269,965	21,621	10,300	11,321	290,849	164,321	126,528	142,877	26,128	116,749	24,533	9,166	15,367
75+	203,885	80,326	123,559	9,680	3,602	6,078	95,200	57,381	37,819	92,084	16,955	75,129	6,921	2,388	4,533
TOTAL	3,762,859	1,871,007	1,891,852	1,552,484	835,470	717,014	1,856,097	926,048	930,049	177,789	33,008	144,781	176,489	76,481	100,008
Median Age (Years) - Âge médian (années)															
	35.4	34.8	36.0	15.9	16.7	15.0	45.1	46.6	43.6	75.5	75.4	75.5	47.3	46.9	47.7
Mean Age (Years) - Âge moyen (années)															
	36.7	35.9	37.5	18.1	18.7	17.3	47.6	49.0	46.1	73.9	73.6	74.0	49.0	48.5	49.5

Table 1.14 Population by Marital Status, Age and Sex, British Columbia, July 1, 1996 (PP) - continued
 Tableau 1.14 Population selon l'état matrimonial, l'âge et le sexe, Colombie-Britannique au 1^{er} juillet 1996 (PP) - suite

Age Âge	All Statuses - Tous états			Single - Célibataires			Married - Marié(e)s			Widowed - Veuf(ve)s			Divorced - Divorcé(e)s		
	Total	Males Masculin	Females Féminin	Total	Males Masculin	Females Féminin	Total	Males Masculin	Females Féminin	Total	Males Masculin	Females Féminin	Total	Males Masculin	Females Féminin
TOTAL	3,855,140	1,916,840	1,938,300	1,594,771	857,912	736,859	1,893,498	944,142	949,356	181,470	34,328	147,142	185,401	80,458	104,943
0	48,223	24,830	23,393	48,223	24,830	23,393	-	-	-	-	-	-	-	-	-
1	48,383	25,090	23,293	48,383	25,090	23,293	-	-	-	-	-	-	-	-	-
2	48,554	24,999	23,555	48,554	24,999	23,555	-	-	-	-	-	-	-	-	-
3	49,110	25,111	23,999	49,110	25,111	23,999	-	-	-	-	-	-	-	-	-
4	50,131	25,736	24,395	50,131	25,736	24,395	-	-	-	-	-	-	-	-	-
0-4	244,401	125,766	118,635	244,401	125,766	118,635	-	-	-	-	-	-	-	-	-
5	49,505	25,258	24,247	49,505	25,258	24,247	-	-	-	-	-	-	-	-	-
6	49,871	25,480	24,391	49,871	25,480	24,391	-	-	-	-	-	-	-	-	-
7	49,684	25,384	24,300	49,684	25,384	24,300	-	-	-	-	-	-	-	-	-
8	48,988	24,841	24,147	48,988	24,841	24,147	-	-	-	-	-	-	-	-	-
9	49,576	25,075	24,501	49,576	25,075	24,501	-	-	-	-	-	-	-	-	-
5-9	247,624	126,038	121,586	247,624	126,038	121,586	-	-	-	-	-	-	-	-	-
10	50,662	25,802	24,860	50,662	25,802	24,860	-	-	-	-	-	-	-	-	-
11	51,070	26,043	25,027	51,070	26,043	25,027	-	-	-	-	-	-	-	-	-
12	50,549	25,640	24,909	50,549	25,640	24,909	-	-	-	-	-	-	-	-	-
13	50,227	25,752	24,475	50,227	25,752	24,475	-	-	-	-	-	-	-	-	-
14	50,679	26,013	24,666	50,679	26,013	24,666	-	-	-	-	-	-	-	-	-
10-14	253,187	129,250	123,937	253,187	129,250	123,937	-	-	-	-	-	-	-	-	-
15	50,167	25,689	24,478	50,125	25,679	24,446	42	10	32	-	-	-	-	-	-
16	49,663	25,579	24,084	49,594	25,566	24,028	67	12	55	1	1	-	1	-	1
17	49,422	25,429	23,993	49,282	25,405	23,877	137	22	115	2	1	1	1	1	-
18	48,861	25,165	23,696	48,484	25,103	23,381	366	58	308	5	2	3	6	2	4
19	49,731	25,577	24,154	48,662	25,384	23,278	1,054	191	863	4	-	4	11	2	9
15-19	247,844	127,439	120,405	246,147	127,137	119,010	1,666	293	1,373	12	4	8	19	5	14
20	51,292	25,939	25,353	48,511	25,304	23,207	2,708	620	2,088	21	5	16	52	10	42
21	52,148	26,209	25,939	47,329	24,964	22,365	4,671	1,201	3,470	32	12	20	116	32	84
22	52,257	26,166	26,091	44,508	23,975	20,533	7,520	2,136	5,384	29	8	21	200	47	153
23	53,611	26,735	26,876	42,009	23,096	18,913	11,202	3,519	7,683	42	11	31	358	109	249
24	55,135	27,404	27,731	38,746	21,856	16,890	15,727	5,330	10,397	49	14	35	613	204	409
20-24	264,443	132,453	131,990	221,103	119,195	101,908	41,828	12,806	29,022	173	50	123	1,339	402	937
25	58,340	29,137	29,203	36,429	21,224	15,205	20,894	7,565	13,329	74	17	57	943	331	612
26	59,580	29,968	29,612	32,736	19,658	13,078	25,514	9,831	15,683	67	15	52	1,263	464	799
27	59,316	29,764	29,552	28,078	17,161	10,917	29,554	11,974	17,580	79	19	60	1,605	610	995
28	58,495	29,499	28,996	24,035	15,021	9,014	32,511	13,689	18,822	97	19	78	1,852	770	1,082
29	58,573	29,652	28,921	20,767	13,166	7,601	35,521	15,541	19,980	110	23	87	2,175	922	1,253
25-29	294,304	148,020	146,284	142,045	86,230	55,815	143,994	58,600	85,394	427	93	334	7,838	3,097	4,741
30	60,918	30,752	30,166	18,438	11,874	6,564	39,771	17,665	22,106	126	29	97	2,583	1,184	1,399
31	64,806	32,776	32,030	17,412	11,285	6,127	44,047	20,023	24,024	161	38	123	3,186	1,430	1,756
32	67,814	34,036	33,778	16,265	10,455	5,810	47,806	21,918	25,888	182	41	141	3,561	1,622	1,939
33	68,997	34,902	34,095	15,061	9,493	5,568	49,931	23,495	26,436	166	45	121	3,839	1,869	1,970
34	68,198	34,260	33,938	13,293	8,201	5,092	50,621	24,046	26,575	212	38	174	4,072	1,975	2,097
30-34	330,733	166,726	164,007	80,469	51,308	29,161	232,176	107,147	125,029	847	191	656	17,241	8,080	9,161
35	68,792	34,618	34,174	13,060	8,082	4,978	51,410	24,585	26,825	233	53	180	4,089	1,898	2,191
36	68,823	34,274	34,549	11,866	7,177	4,689	52,166	24,984	27,182	273	69	204	4,518	2,044	2,474
37	67,365	33,606	33,759	10,735	6,536	4,199	51,605	24,867	26,738	314	74	240	4,711	2,129	2,582
38	67,765	33,973	33,792	10,101	6,114	3,987	52,576	25,640	26,936	322	75	247	4,766	2,144	2,622
39	66,041	32,763	33,278	9,087	5,418	3,669	51,467	24,951	26,516	339	86	253	5,148	2,308	2,840
35-39	338,786	169,234	169,552	54,849	33,327	21,522	259,224	125,027	134,197	1,481	357	1,124	23,232	10,523	12,709
40	64,581	32,179	32,402	7,804	4,704	3,100	51,180	25,001	26,179	379	88	291	5,218	2,386	2,832
41	64,177	31,797	32,380	7,447	4,367	3,080	50,836	24,805	26,031	448	95	353	5,446	2,530	2,916
42	62,563	31,087	31,476	6,623	3,893	2,730	50,020	24,648	25,372	495	100	395	5,425	2,446	2,979
43	60,931	30,396	30,535	5,953	3,519	2,434	48,864	24,248	24,616	516	108	408	5,598	2,521	3,077
44	59,552	29,969	29,583	5,673	3,397	2,276	47,650	23,818	23,832	580	135	445	5,649	2,619	3,030
40-44	311,804	155,428	156,376	33,500	19,880	13,620	248,550	122,520	126,030	2,418	526	1,892	27,336	12,502	14,834

Table 1.14 Population by Marital Status, Age and Sex, British Columbia, July 1, 1996 (PP) - concluded
 Tableau 1.14 Population selon l'état matrimonial, l'âge et le sexe, Colombie-Britannique au 1^{er} juillet 1996 (PP) - fin

Age Âge	All Statuses - Tous états			Single - Célibataires			Married - Marié(e)s			Widowed - Veuf(ve)s			Divorced - Divorcé(e)s		
	Total	Males Masculin	Females Féminin	Total	Males Masculin	Females Féminin	Total	Males Masculin	Females Féminin	Total	Males Masculin	Females Féminin	Total	Males Masculin	Females Féminin
45	58,527	29,498	29,029	5,447	3,201	2,246	46,464	23,445	23,019	640	139	501	5,976	2,713	3,263
46	58,726	29,727	28,999	5,020	3,031	1,989	47,060	23,847	23,213	707	141	566	5,939	2,708	3,231
47	56,879	28,703	28,176	4,472	2,612	1,860	45,604	23,351	22,253	775	149	626	6,028	2,591	3,437
48	56,770	28,994	27,776	4,043	2,393	1,650	45,835	23,698	22,137	842	165	677	6,050	2,738	3,312
49	56,669	28,685	27,984	3,934	2,311	1,623	45,779	23,494	22,285	887	165	722	6,069	2,715	3,354
45-49	287,571	145,607	141,964	22,916	13,548	9,368	230,742	117,835	112,907	3,851	759	3,092	30,062	13,465	16,597
50	46,965	23,968	22,997	2,952	1,782	1,170	38,079	19,777	18,302	949	203	746	4,985	2,206	2,779
51	44,012	22,315	21,697	2,706	1,593	1,113	35,718	18,562	17,156	1,030	196	834	4,558	1,964	2,594
52	43,371	22,018	21,353	2,488	1,456	1,032	35,311	18,398	16,913	1,030	210	820	4,542	1,954	2,588
53	41,757	21,222	20,535	2,187	1,287	900	33,983	17,767	16,216	1,146	212	934	4,441	1,956	2,485
54	38,773	19,529	19,244	2,042	1,221	821	31,489	16,351	15,138	1,263	257	1,006	3,979	1,700	2,279
50-54	214,878	109,052	105,826	12,375	7,339	5,036	174,580	90,855	83,725	5,418	1,078	4,340	22,505	9,780	12,725
55	37,708	18,911	18,797	1,902	1,117	785	30,550	15,881	14,669	1,335	238	1,097	3,921	1,675	2,246
56	35,024	17,648	17,376	1,708	987	721	28,375	14,843	13,532	1,442	282	1,160	3,499	1,536	1,963
57	33,896	17,121	16,775	1,606	922	684	27,539	14,516	13,023	1,533	271	1,262	3,218	1,412	1,806
58	32,719	16,394	16,325	1,459	873	586	26,501	13,890	12,611	1,693	309	1,384	3,066	1,322	1,744
59	31,828	15,934	15,894	1,333	770	563	25,769	13,517	12,252	1,793	370	1,423	2,933	1,277	1,656
55-59	171,175	86,008	85,167	8,008	4,669	3,339	138,734	72,647	66,087	7,796	1,470	6,326	16,637	7,222	9,415
60	31,916	16,209	15,707	1,299	799	500	25,639	13,735	11,904	2,126	434	1,692	2,852	1,241	1,611
61	31,312	15,890	15,422	1,327	782	545	24,928	13,445	11,483	2,308	479	1,829	2,749	1,184	1,565
62	30,620	15,732	14,888	1,294	780	514	24,254	13,335	10,919	2,499	480	2,019	2,573	1,137	1,436
63	30,930	15,615	15,315	1,314	777	537	24,269	13,193	11,076	2,813	549	2,264	2,534	1,096	1,438
64	30,818	15,828	14,990	1,266	754	512	24,210	13,488	10,722	3,032	556	2,476	2,310	1,030	1,280
60-64	155,596	79,274	76,322	6,500	3,892	2,608	123,300	67,196	56,104	12,778	2,498	10,280	13,018	5,688	7,330
65	31,249	15,747	15,502	1,342	803	539	23,999	13,281	10,718	3,491	661	2,830	2,417	1,002	1,415
66	30,378	15,112	15,266	1,284	754	530	23,055	12,720	10,335	3,849	760	3,089	2,190	878	1,312
67	29,444	14,387	15,057	1,295	787	508	21,875	12,001	9,874	4,165	764	3,401	2,109	835	1,274
68	28,371	13,842	14,529	1,241	714	527	20,663	11,482	9,181	4,476	880	3,596	1,991	766	1,225
69	27,917	13,340	14,577	1,255	759	496	19,900	10,916	8,984	4,920	943	3,977	1,842	722	1,120
65-69	147,359	72,428	74,931	6,417	3,817	2,600	109,492	60,400	49,092	20,901	4,008	16,893	10,549	4,203	6,346
70-74	131,338	59,646	71,692	5,454	2,912	2,542	88,437	48,467	39,970	29,486	5,305	24,181	7,961	2,962	4,999
75-79	98,026	41,604	56,422	4,115	1,785	2,330	56,917	32,401	24,516	32,496	5,952	26,544	4,498	1,466	3,032
80-84	66,786	26,464	40,322	2,912	1,061	1,851	30,836	18,896	11,940	30,805	5,777	25,028	2,233	730	1,503
85-89	33,382	11,693	21,689	1,661	460	1,201	10,468	7,051	3,417	20,499	3,934	16,565	754	248	506
90+	15,903	4,710	11,193	1,088	298	790	2,554	2,001	553	12,082	2,326	9,756	179	85	94
TOTAL	3,855,140	1,916,840	1,938,300	1,594,771	857,912	736,859	1,893,498	944,142	949,356	181,470	34,328	147,142	185,401	80,458	104,943
Special Age Groups - Groupes d'âge particuliers															
0-14	745,212	381,054	364,158	745,212	381,054	364,158	-	-	-	-	-	-	-	-	-
0-17	894,464	457,751	436,713	894,213	457,704	436,509	246	44	202	3	2	1	2	1	1
15-64	2,617,134	1,319,241	1,297,893	827,912	466,525	361,387	1,594,794	774,926	819,868	35,201	7,026	28,175	159,227	70,764	88,463
18-24	363,035	183,195	179,840	318,249	169,682	148,567	43,248	13,055	30,193	182	52	130	1,356	406	950
18-64	2,467,882	1,242,544	1,225,338	678,911	389,875	289,036	1,594,548	774,882	819,666	35,198	7,024	28,174	159,225	70,763	88,462
18+	2,960,676	1,459,089	1,501,587	700,558	400,208	300,350	1,893,252	944,098	949,154	181,467	34,326	147,141	185,399	80,457	104,942
25-44	1,275,627	639,408	636,219	310,863	190,745	120,118	883,944	413,294	470,650	5,173	1,167	4,006	75,647	34,202	41,445
45-64	829,220	419,941	409,279	49,799	29,448	20,351	667,356	348,533	318,823	29,843	5,805	24,038	82,222	36,155	46,067
65-74	278,697	132,074	146,623	11,871	6,729	5,142	197,929	108,867	89,062	50,387	9,313	41,074	18,510	7,165	11,345
65+	492,794	216,545	276,249	21,647	10,333	11,314	298,704	169,216	129,488	146,269	27,302	118,967	26,174	9,694	16,480
75+	214,097	84,471	129,626	9,776	3,604	6,172	100,775	60,349	40,426	95,882	17,989	77,893	7,664	2,529	5,135
TOTAL	3,855,140	1,916,840	1,938,300	1,594,771	857,912	736,859	1,893,498	944,142	949,356	181,470	34,328	147,142	185,401	80,458	104,943
Median Age (Years) - Âge médian (années)															
	35.7	35.1	36.2	16.0	16.9	15.2	45.4	46.9	43.9	75.8	75.7	75.8	47.6	47.1	48.0
Mean Age (Years) - Âge moyen (années)															
	36.9	36.1	37.7	18.2	18.8	17.5	47.8	49.2	46.3	74.1	73.8	74.2	49.2	48.6	49.7

Table 1.15 Population by Marital Status, Age and Sex, Yukon, July 1, 1995 (PR)
 Tableau 1.15 Population selon l'état matrimonial, l'âge et le sexe, Yukon au 1^{er} juillet 1995 (PR)

Age Âge	All Statuses - Tous états			Single - Célibataires			Married - Marié(e)s			Widowed - Veuf(ve)s			Divorced - Divorcé(e)s		
	Total	Males	Females	Total	Males	Females	Total	Males	Females	Total	Males	Females	Total	Males	Females
		Masculin	Féminin		Masculin	Féminin		Masculin	Féminin		Masculin	Féminin		Masculin	Féminin
TOTAL	30,294	15,538	14,756	14,346	7,768	6,578	14,079	6,880	7,199	535	163	372	1,334	727	607
0	496	244	252	496	244	252	-	-	-	-	-	-	-	-	-
1	450	223	227	450	223	227	-	-	-	-	-	-	-	-	-
2	552	263	289	552	263	289	-	-	-	-	-	-	-	-	-
3	569	280	289	569	280	289	-	-	-	-	-	-	-	-	-
4	527	281	246	527	281	246	-	-	-	-	-	-	-	-	-
0-4	2,594	1,291	1,303	2,594	1,291	1,303	-	-	-	-	-	-	-	-	-
5	495	260	235	495	260	235	-	-	-	-	-	-	-	-	-
6	461	258	203	461	258	203	-	-	-	-	-	-	-	-	-
7	435	237	198	435	237	198	-	-	-	-	-	-	-	-	-
8	425	224	201	425	224	201	-	-	-	-	-	-	-	-	-
9	450	226	224	450	226	224	-	-	-	-	-	-	-	-	-
5-9	2,266	1,205	1,061	2,266	1,205	1,061	-	-	-	-	-	-	-	-	-
10	474	263	211	474	263	211	-	-	-	-	-	-	-	-	-
11	493	251	242	493	251	242	-	-	-	-	-	-	-	-	-
12	507	246	261	507	246	261	-	-	-	-	-	-	-	-	-
13	455	230	225	455	230	225	-	-	-	-	-	-	-	-	-
14	457	232	225	457	232	225	-	-	-	-	-	-	-	-	-
10-14	2,386	1,222	1,164	2,386	1,222	1,164	-	-	-	-	-	-	-	-	-
15	446	225	221	446	225	221	-	-	-	-	-	-	-	-	-
16	435	228	207	435	228	207	-	-	-	-	-	-	-	-	-
17	398	204	194	397	204	193	1	-	1	-	-	-	-	-	-
18	405	198	207	404	198	206	1	-	1	-	-	-	-	-	-
19	414	223	191	409	223	186	5	-	5	-	-	-	-	-	-
15-19	2,098	1,078	1,020	2,091	1,078	1,013	7	-	7	-	-	-	-	-	-
20	422	211	211	398	204	194	24	7	17	-	-	-	-	-	-
21	372	193	179	324	176	148	41	12	29	-	-	-	7	5	2
22	392	189	203	331	178	153	58	10	48	-	-	-	3	1	2
23	405	193	212	306	173	133	90	17	73	5	-	5	4	3	1
24	443	219	224	304	182	122	132	35	97	-	-	-	7	2	5
20-24	2,034	1,005	1,029	1,663	913	750	345	81	264	5	-	5	21	11	10
25	471	240	231	285	181	104	181	58	123	-	-	-	5	1	4
26	443	219	224	227	148	79	213	70	143	-	-	-	3	1	2
27	432	203	229	174	112	62	250	88	162	1	-	1	7	3	4
28	473	227	246	175	116	59	288	110	178	-	-	-	10	1	9
29	504	257	247	171	103	68	323	147	176	-	-	-	10	7	3
25-29	2,323	1,146	1,177	1,032	660	372	1,255	473	782	1	-	1	35	13	22
30	604	306	298	197	139	58	393	164	229	-	-	-	14	3	11
31	612	301	311	189	120	69	399	171	228	1	-	1	23	10	13
32	722	355	367	202	132	70	488	214	274	2	1	1	30	8	22
33	690	330	360	146	82	64	500	222	278	-	-	-	44	26	18
34	701	358	343	187	104	83	486	235	251	1	1	-	27	18	9
30-34	3,329	1,650	1,679	921	577	344	2,266	1,006	1,260	4	2	2	138	65	73
35	705	356	349	140	76	64	529	272	257	2	-	2	34	8	26
36	623	290	333	108	64	44	462	204	258	3	-	3	50	22	28
37	629	298	331	86	53	33	481	217	264	2	-	2	60	28	32
38	562	248	314	87	31	56	418	200	218	6	-	6	51	17	34
39	577	274	303	77	39	38	453	213	240	2	-	2	45	22	23
35-39	3,096	1,466	1,630	498	263	235	2,343	1,106	1,237	15	-	15	240	97	143
40	611	280	331	77	35	42	493	228	265	3	-	3	38	17	21
41	605	312	293	79	49	30	467	234	233	2	1	1	57	28	29
42	612	323	289	67	34	33	475	255	220	11	6	5	59	28	31
43	569	316	253	50	19	31	468	276	192	9	2	7	42	19	23
44	532	298	234	61	41	20	417	231	186	8	-	8	46	26	20
40-44	2,929	1,529	1,400	334	178	156	2,320	1,224	1,096	33	9	24	242	118	124

Table 1.15 Population by Marital Status, Age and Sex, Yukon, July 1, 1995 (PR) - continued
 Tableau 1.15 Population selon l'état matrimonial, l'âge et le sexe, Yukon au 1^{er} juillet 1995 (PR) - suite

Age Âge	All Statuses - Tous états			Single - Célibataires			Married - Marié(e)s			Widowed - Veuf(ve)s			Divorced - Divorcé(e)s		
	Total	Males Masculin	Females Féminin	Total	Males Masculin	Females Féminin	Total	Males Masculin	Females Féminin	Total	Males Masculin	Females Féminin	Total	Males Masculin	Females Féminin
45	533	267	266	51	24	27	441	216	225	8	-	8	33	27	6
46	526	269	257	53	44	9	417	192	225	2	-	2	54	33	21
47	520	249	271	44	29	15	407	187	220	11	1	10	58	32	26
48	523	257	266	38	23	15	428	212	216	11	1	10	46	21	25
49	421	216	205	16	11	5	370	188	182	5	-	5	30	17	13
45-49	2,523	1,258	1,265	202	131	71	2,063	995	1,068	37	2	35	221	130	91
50	406	212	194	31	22	9	328	158	170	4	-	4	43	32	11
51	368	206	162	25	20	5	305	154	151	3	1	2	35	31	4
52	328	195	133	30	18	12	265	151	114	7	2	5	26	24	2
53	303	199	104	35	20	15	229	153	76	8	1	7	31	25	6
54	252	167	85	19	18	1	206	129	77	11	4	7	16	16	-
50-54	1,657	979	678	140	98	42	1,333	745	588	33	8	25	151	128	23
55	248	155	93	14	14	-	196	127	69	17	6	11	21	8	13
56	186	118	68	10	6	4	145	92	53	5	-	5	26	20	6
57	162	92	70	8	5	3	137	75	62	6	4	2	11	8	3
58	156	74	82	7	1	6	128	67	61	4	1	3	17	5	12
59	97	33	64	6	1	5	71	29	42	13	-	13	7	3	4
55-59	849	472	377	45	27	18	677	390	287	45	11	34	82	44	38
60	145	78	67	10	6	4	108	53	55	15	7	8	12	12	-
61	160	96	64	2	2	-	122	78	44	26	8	18	10	8	2
62	189	102	87	7	7	-	150	80	70	18	8	10	14	7	7
63	191	118	73	8	8	-	138	87	51	14	7	7	31	16	15
64	175	111	64	18	13	5	124	80	44	22	8	14	11	10	1
60-64	860	505	355	45	36	9	642	378	264	95	38	57	78	53	25
65	152	89	63	7	3	4	111	76	35	14	2	12	20	8	12
66	137	83	54	13	8	5	107	69	38	12	3	9	5	3	2
67	112	70	42	4	4	-	88	55	33	13	8	5	7	3	4
68	107	67	40	12	12	-	84	50	34	8	2	6	3	3	-
69	99	59	40	17	11	6	74	44	30	6	2	4	2	2	-
65-69	607	368	239	53	38	15	464	294	170	53	17	36	37	19	18
70-74	391	213	178	32	23	9	236	140	96	78	26	52	45	24	21
75-79	196	89	107	15	8	7	84	39	45	72	26	46	25	16	9
80-84	83	31	52	23	18	5	23	4	19	23	4	19	14	5	9
85-89	44	20	24	2	-	2	17	5	12	23	13	10	2	2	-
90+	29	11	18	4	2	2	4	-	4	18	7	11	3	2	1
Special Age Groups - Groupes d'âge particuliers															
0-14	7,246	3,718	3,528	7,246	3,718	3,528	-	-	-	-	-	-	-	-	-
0-17	8,525	4,375	4,150	8,524	4,375	4,149	1	-	1	-	-	-	-	-	-
15-64	21,698	11,088	10,610	6,971	3,961	3,010	13,251	6,398	6,853	268	70	198	1,208	659	549
18-24	2,853	1,426	1,427	2,476	1,334	1,142	351	81	270	5	-	5	21	11	10
18-64	20,419	10,431	9,988	5,693	3,304	2,389	13,250	6,398	6,852	268	70	198	1,208	659	549
18+	21,769	11,163	10,606	5,822	3,393	2,429	14,078	6,880	7,198	535	163	372	1,334	727	607
25-44	11,677	5,791	5,886	2,785	1,678	1,107	8,184	3,809	4,375	53	11	42	655	293	362
45-64	5,889	3,214	2,675	432	292	140	4,715	2,508	2,207	210	59	151	532	355	177
65-74	998	581	417	85	61	24	700	434	266	131	43	88	82	43	39
65+	1,350	732	618	129	89	40	828	482	346	267	93	174	126	68	58
75+	352	151	201	44	28	16	128	48	80	136	50	86	44	25	19
TOTAL	30,294	15,538	14,756	14,346	7,768	6,578	14,079	6,880	7,199	535	163	372	1,334	727	607
Median Age (Years) - Âge médian (années)															
	32.3	32.6	32.0	14.8	15.7	13.9	41.7	43.2	40.2	65.0	67.8	64.1	44.8	47.0	42.2
Mean Age (Years) - Âge moyen (années)															
	31.5	31.9	31.1	17.4	18.3	16.3	43.2	44.7	41.8	64.7	68.3	63.2	46.8	48.3	45.1

Table 1.15 Population by Marital Status, Age and Sex, Yukon, July 1, 1996 (PP) - continued
 Tableau 1.15 Population selon l'état matrimonial, l'âge et le sexe, Yukon au 1^{er} juillet 1996 (PP) - suite

Age Âge	All Statuses - Tous états			Single - Célibataires			Married - Marié(e)s			Widowed - Veuf(ve)s			Divorced - Divorcé(e)s		
	Total	Males	Females	Total	Males	Females	Total	Males	Females	Total	Males	Females	Total	Males	Females
		Masculin	Féminin		Masculin	Féminin		Masculin	Féminin		Masculin	Féminin		Masculin	Féminin
TOTAL	31,452	16,138	15,314	15,056	8,133	6,923	14,471	7,091	7,380	506	151	355	1,419	763	656
0	480	242	238	480	242	238	-	-	-	-	-	-	-	-	-
1	514	249	265	514	249	265	-	-	-	-	-	-	-	-	-
2	464	230	234	464	230	234	-	-	-	-	-	-	-	-	-
3	564	269	295	564	269	295	-	-	-	-	-	-	-	-	-
4	577	287	290	577	287	290	-	-	-	-	-	-	-	-	-
0-4	2,599	1,277	1,322	2,599	1,277	1,322	-	-	-	-	-	-	-	-	-
5	528	284	244	528	284	244	-	-	-	-	-	-	-	-	-
6	495	263	232	495	263	232	-	-	-	-	-	-	-	-	-
7	462	261	201	462	261	201	-	-	-	-	-	-	-	-	-
8	442	243	199	442	243	199	-	-	-	-	-	-	-	-	-
9	431	230	201	431	230	201	-	-	-	-	-	-	-	-	-
5-9	2,358	1,281	1,077	2,358	1,281	1,077	-	-	-	-	-	-	-	-	-
10	462	232	230	462	232	230	-	-	-	-	-	-	-	-	-
11	488	269	219	488	269	219	-	-	-	-	-	-	-	-	-
12	510	256	254	510	256	254	-	-	-	-	-	-	-	-	-
13	526	254	272	526	254	272	-	-	-	-	-	-	-	-	-
14	471	237	234	471	237	234	-	-	-	-	-	-	-	-	-
10-14	2,457	1,248	1,209	2,457	1,248	1,209	-	-	-	-	-	-	-	-	-
15	472	238	234	472	238	234	-	-	-	-	-	-	-	-	-
16	462	234	228	462	234	228	-	-	-	-	-	-	-	-	-
17	460	241	219	459	241	218	1	-	1	-	-	-	-	-	-
18	412	209	203	410	209	201	2	-	2	-	-	-	-	-	-
19	435	211	224	428	210	218	7	1	6	-	-	-	-	-	-
15-19	2,241	1,133	1,108	2,231	1,132	1,099	10	1	9	-	-	-	-	-	-
20	441	231	210	421	228	193	20	3	17	-	-	-	-	-	-
21	456	224	232	412	210	202	43	14	29	-	-	-	1	-	1
22	407	206	201	336	181	155	62	19	43	-	-	-	9	6	3
23	427	198	229	338	181	157	85	15	70	-	-	-	4	2	2
24	433	204	229	308	174	134	112	27	85	5	-	5	8	3	5
20-24	2,164	1,063	1,101	1,815	974	841	322	78	244	5	-	5	22	11	11
25	478	236	242	310	187	123	161	47	114	-	-	-	7	2	5
26	506	259	247	292	186	106	207	71	136	-	-	-	7	2	5
27	474	236	238	230	151	79	240	84	156	-	-	-	4	1	3
28	464	221	243	182	122	60	274	96	178	1	-	1	7	3	4
29	508	249	259	180	125	55	313	119	194	-	-	-	15	5	10
25-29	2,430	1,201	1,229	1,194	771	423	1,195	417	778	1	-	1	40	13	27
30	541	280	261	175	110	65	351	164	187	-	-	-	15	6	9
31	642	330	312	195	142	53	432	185	247	-	-	-	15	3	12
32	649	324	325	189	122	67	422	184	238	1	-	1	37	18	19
33	749	373	376	198	132	66	515	230	285	1	1	-	35	10	25
34	713	345	368	141	82	59	519	234	285	-	-	-	53	29	24
30-34	3,294	1,652	1,642	898	588	310	2,239	997	1,242	2	1	1	155	66	89
35	711	365	346	179	97	82	494	249	245	2	1	1	36	18	18
36	707	358	349	137	73	64	529	277	252	2	-	2	39	8	31
37	620	285	335	102	59	43	454	198	256	3	-	3	61	28	33
38	628	297	331	82	50	32	470	214	256	4	1	3	72	32	40
39	566	250	316	82	27	55	424	203	221	7	-	7	53	20	33
35-39	3,232	1,555	1,677	582	306	276	2,371	1,141	1,230	18	2	16	261	106	155
40	583	278	305	75	37	38	456	215	241	3	-	3	49	26	23
41	623	289	334	75	35	40	496	232	264	3	-	3	49	22	27
42	613	321	292	78	48	30	475	243	232	2	1	1	58	29	29
43	619	330	289	64	32	32	482	264	218	12	6	6	61	28	33
44	579	321	258	49	17	32	478	282	196	10	2	8	42	20	22
40-44	3,017	1,539	1,478	341	169	172	2,387	1,236	1,151	30	9	21	259	125	134

Table 1.15 Population by Marital Status, Age and Sex, Yukon, July 1, 1996 (PP) - concluded
 Tableau 1.15 Population selon l'état matrimonial, l'âge et le sexe, Yukon au 1^{er} juillet 1996 (PP) - fin

Age Âge	All Statuses - Tous états			Single - Célibataires			Married - Marié(e)s			Widowed - Veuf(ve)s			Divorced - Divorcé(e)s		
	Total	Males Masculin	Females Féminin	Total	Males Masculin	Females Féminin	Total	Males Masculin	Females Féminin	Total	Males Masculin	Females Féminin	Total	Males Masculin	Females Féminin
45	540	300	240	60	41	19	427	233	194	9	-	9	44	26	18
46	540	268	272	50	23	27	442	213	229	9	-	9	39	32	7
47	535	264	271	52	43	9	421	186	235	1	-	1	61	35	26
48	524	245	279	43	28	15	411	186	225	12	1	11	58	30	28
49	530	259	271	38	23	15	436	215	221	12	1	11	44	20	24
45-49	2,669	1,336	1,333	243	158	85	2,137	1,033	1,104	43	2	41	246	143	103
50	426	218	208	16	11	5	376	190	186	5	-	5	29	17	12
51	405	217	188	30	21	9	328	161	167	4	-	4	43	35	8
52	368	213	155	25	20	5	304	159	145	4	1	3	35	33	2
53	322	195	127	27	17	10	262	151	111	8	2	6	25	25	-
54	298	199	99	32	19	13	230	155	75	7	-	7	29	25	4
50-54	1,819	1,042	777	130	88	42	1,500	816	684	28	3	25	161	135	26
55	241	164	77	18	17	1	195	126	69	11	4	7	17	17	-
56	233	149	84	13	13	-	187	125	62	15	5	10	18	6	12
57	171	110	61	8	4	4	136	89	47	5	-	5	22	17	5
58	152	86	66	4	1	3	133	74	59	7	4	3	8	7	1
59	150	71	79	6	-	6	125	66	59	5	1	4	14	4	10
55-59	947	580	367	49	35	14	776	480	296	43	14	29	79	51	28
60	101	39	62	6	1	5	72	33	39	15	1	14	8	4	4
61	150	82	68	10	6	4	113	58	55	16	7	9	11	11	-
62	159	95	64	-	-	-	124	81	43	26	7	19	9	7	2
63	194	107	87	7	7	-	152	84	68	21	9	12	14	7	7
64	193	120	73	7	7	-	139	89	50	16	8	8	31	16	15
60-64	797	443	354	30	21	9	600	345	255	94	32	62	73	45	28
65	177	110	67	18	13	5	128	82	46	20	5	15	11	10	1
66	146	84	62	6	2	4	110	74	36	12	2	10	18	6	12
67	135	81	54	13	8	5	105	66	39	12	4	8	5	3	2
68	105	68	37	4	4	-	89	54	35	8	8	-	4	2	2
69	105	66	39	12	12	-	85	50	35	6	2	4	2	2	-
65-69	668	409	259	53	39	14	517	326	191	58	21	37	40	23	17
70-74	424	237	187	36	25	11	282	164	118	63	22	41	43	26	17
75-79	203	103	100	20	10	10	85	51	34	74	29	45	24	13	11
80-84	66	12	54	14	9	5	27	-	27	14	1	13	11	2	9
85-89	33	16	17	1	-	1	20	6	14	11	9	2	1	1	-
90+	34	11	23	5	2	3	3	-	3	22	6	16	4	3	1
Special Age Groups - Groupes d'âge particuliers															
0-14	7,414	3,806	3,608	7,414	3,806	3,608	-	-	-	-	-	-	-	-	-
0-17	8,808	4,519	4,289	8,807	4,519	4,288	1	-	1	-	-	-	-	-	-
15-64	22,610	11,544	11,066	7,513	4,242	3,271	13,537	6,544	6,993	264	63	201	1,296	695	601
18-24	3,011	1,483	1,528	2,653	1,393	1,260	331	79	252	5	-	5	22	11	11
18-64	21,216	10,831	10,385	6,120	3,529	2,591	13,536	6,544	6,992	264	63	201	1,296	695	601
18+	22,644	11,619	11,025	6,249	3,614	2,635	14,470	7,091	7,379	506	151	355	1,419	763	656
25-44	11,973	5,947	6,026	3,015	1,834	1,181	8,192	3,791	4,401	51	12	39	715	310	405
45-64	6,232	3,401	2,831	452	302	150	5,013	2,674	2,339	208	51	157	559	374	185
65-74	1,092	646	446	89	64	25	799	490	309	121	43	78	83	49	34
65+	1,428	788	640	129	85	44	934	547	387	242	88	154	123	68	55
75+	336	142	194	40	21	19	135	57	78	121	45	76	40	19	21
TOTAL	31,452	16,138	15,314	15,056	8,133	6,923	14,471	7,091	7,380	506	151	355	1,419	763	656
Median Age (Years) - Âge médian (années)															
	32.5	32.8	32.1	15.2	16.1	14.4	42.3	43.8	40.8	64.3	68.2	62.8	44.3	47.1	41.9
Mean Age (Years) - Âge moyen (années)															
	31.6	32.1	31.2	17.6	18.4	16.5	43.7	45.2	42.2	64.1	67.9	62.4	46.5	48.1	44.5

Table 1.16 Population by Marital Status, Age and Sex, Northwest Territories, July 1, 1995 (PR)
 Tableau 1.16 Population selon l'état matrimonial, l'âge et le sexe, Territoires du Nord-Ouest au 1^{er} juillet 1995 (PR)

Age Âge	All Statuses - Tous états			Single - Célibataires			Married - Marié(e)s			Widowed - Veuf(ve)s			Divorced - Divorcé(e)s		
	Total	Males	Females	Total	Males	Females	Total	Males	Females	Total	Males	Females	Total	Males	Females
		Masculin	Féminin		Masculin	Féminin		Masculin	Féminin		Masculin	Féminin		Masculin	Féminin
TOTAL	65,821	34,253	31,568	39,256	21,154	18,102	23,905	11,964	11,941	1,304	409	895	1,356	726	630
0	1,462	770	692	1,462	770	692	-	-	-	-	-	-	-	-	-
1	1,507	774	733	1,507	774	733	-	-	-	-	-	-	-	-	-
2	1,455	751	704	1,455	751	704	-	-	-	-	-	-	-	-	-
3	1,448	750	698	1,448	750	698	-	-	-	-	-	-	-	-	-
4	1,689	826	863	1,689	826	863	-	-	-	-	-	-	-	-	-
0-4	7,561	3,871	3,690	7,561	3,871	3,690	-	-	-	-	-	-	-	-	-
5	1,690	891	799	1,690	891	799	-	-	-	-	-	-	-	-	-
6	1,645	844	801	1,645	844	801	-	-	-	-	-	-	-	-	-
7	1,576	809	767	1,576	809	767	-	-	-	-	-	-	-	-	-
8	1,467	745	722	1,467	745	722	-	-	-	-	-	-	-	-	-
9	1,404	725	679	1,404	725	679	-	-	-	-	-	-	-	-	-
5-9	7,782	4,014	3,768	7,782	4,014	3,768	-	-	-	-	-	-	-	-	-
10	1,318	702	616	1,318	702	616	-	-	-	-	-	-	-	-	-
11	1,264	617	647	1,264	617	647	-	-	-	-	-	-	-	-	-
12	1,190	625	565	1,190	625	565	-	-	-	-	-	-	-	-	-
13	1,119	600	519	1,119	600	519	-	-	-	-	-	-	-	-	-
14	1,060	558	502	1,060	558	502	-	-	-	-	-	-	-	-	-
10-14	5,951	3,102	2,849	5,951	3,102	2,849	-	-	-	-	-	-	-	-	-
15	1,092	537	555	1,092	537	555	-	-	-	-	-	-	-	-	-
16	1,056	522	534	1,054	522	532	2	-	2	-	-	-	-	-	-
17	1,059	530	529	1,056	530	526	3	-	3	-	-	-	-	-	-
18	1,057	512	545	1,053	511	542	4	1	3	-	-	-	-	-	-
19	1,051	517	534	1,031	516	515	20	1	19	-	-	-	-	-	-
15-19	5,315	2,618	2,697	5,286	2,616	2,670	29	2	27	-	-	-	-	-	-
20	1,033	532	501	978	521	457	54	10	44	-	-	-	1	1	-
21	975	490	485	886	469	417	87	20	67	-	-	-	2	1	1
22	1,077	543	534	912	501	411	159	37	122	5	5	-	1	-	1
23	1,192	577	615	914	495	419	276	82	194	1	-	1	1	-	1
24	1,268	613	655	903	510	393	358	103	255	-	-	-	7	-	7
20-24	5,545	2,755	2,790	4,593	2,496	2,097	934	252	682	6	5	1	12	2	10
25	1,283	667	616	858	507	351	419	159	260	-	-	-	6	1	5
26	1,287	658	629	719	457	262	552	197	355	2	-	2	14	4	10
27	1,246	658	588	635	412	223	581	230	351	1	-	1	29	16	13
28	1,228	629	599	534	352	182	668	273	395	5	-	5	21	4	17
29	1,315	665	650	487	302	185	787	342	445	3	1	2	38	20	18
25-29	6,359	3,277	3,082	3,233	2,030	1,203	3,007	1,201	1,806	11	1	10	108	45	63
30	1,385	746	639	508	315	193	824	419	405	11	2	9	42	10	32
31	1,389	708	681	422	251	171	908	437	471	7	1	6	52	19	33
32	1,362	715	647	395	247	148	915	450	465	7	1	6	45	17	28
33	1,342	705	637	349	231	118	950	460	490	8	-	8	35	14	21
34	1,273	652	621	351	221	130	867	412	455	6	-	6	49	19	30
30-34	6,751	3,526	3,225	2,025	1,265	760	4,464	2,178	2,286	39	4	35	223	79	144
35	1,187	656	531	274	189	85	869	451	418	7	-	7	37	16	21
36	1,141	589	552	219	131	88	877	428	449	3	1	2	42	29	13
37	1,143	604	539	241	134	107	849	434	415	8	7	1	45	29	16
38	1,038	521	517	172	98	74	817	404	413	8	-	8	41	19	22
39	989	492	497	175	93	82	759	374	385	14	6	8	41	19	22
35-39	5,498	2,862	2,636	1,081	645	436	4,171	2,091	2,080	40	14	26	206	112	94
40	1,016	548	468	181	103	78	779	410	369	11	7	4	45	28	17
41	946	488	458	130	78	52	749	382	367	10	2	8	57	26	31
42	896	481	415	106	56	50	720	382	338	15	7	8	55	36	19
43	788	447	341	81	61	20	636	345	291	16	7	9	55	34	21
44	842	470	372	113	66	47	673	371	302	10	1	9	46	32	14
40-44	4,488	2,434	2,054	611	364	247	3,557	1,890	1,667	62	24	38	258	156	102

Table 1.16 Population by Marital Status, Age and Sex, Northwest Territories, July 1, 1995 (PR) - continued
 Tableau 1.16 Population selon l'état matrimonial, l'âge et le sexe, Territoires du Nord-Ouest au 1^{er} juillet 1995 (PR) - suite

Age Âge	All Statuses - Tous états			Single - Célibataires			Married - Marié(e)s			Widowed - Veuf(ve)s			Divorced - Divorcé(e)s		
	Total	Males Masculin	Females Féminin	Total	Males Masculin	Females Féminin	Total	Males Masculin	Females Féminin	Total	Males Masculin	Females Féminin	Total	Males Masculin	Females Féminin
45	765	423	342	109	66	43	596	329	267	16	2	14	44	26	18
46	767	442	325	103	70	33	582	334	248	20	8	12	62	30	32
47	752	440	312	97	63	34	605	346	259	9	2	7	41	29	12
48	675	386	289	69	39	30	548	309	239	22	14	8	36	24	12
49	582	325	257	59	32	27	479	270	209	12	3	9	32	20	12
45-49	3,541	2,016	1,525	437	270	167	2,810	1,588	1,222	79	29	50	215	129	86
50	491	277	214	60	48	12	401	213	188	10	1	9	20	15	5
51	482	274	208	59	42	17	378	213	165	18	2	16	27	17	10
52	458	252	206	49	35	14	357	186	171	25	9	16	27	22	5
53	393	228	165	55	35	20	288	164	124	26	7	19	24	22	2
54	379	189	190	42	23	19	304	147	157	14	6	8	19	13	6
50-54	2,203	1,220	983	265	183	82	1,728	923	805	93	25	68	117	89	28
55	385	199	186	42	23	19	300	159	141	33	8	25	10	9	1
56	329	187	142	32	22	10	265	149	116	26	10	16	6	6	-
57	329	194	135	33	24	9	246	154	92	26	4	22	24	12	12
58	294	175	119	29	24	5	224	145	79	30	2	28	11	4	7
59	299	157	142	14	9	5	233	137	96	39	11	28	13	-	13
55-59	1,636	912	724	150	102	48	1,268	744	524	154	35	119	64	31	33
60	283	149	134	12	7	5	215	124	91	32	7	25	24	11	13
61	287	159	128	23	18	5	206	115	91	36	14	22	22	12	10
62	246	124	122	22	17	5	164	86	78	41	16	25	19	5	14
63	248	124	124	9	4	5	188	100	88	42	16	26	9	4	5
64	231	109	122	19	14	5	172	83	89	36	8	28	4	4	-
60-64	1,295	665	630	85	60	25	945	508	437	187	61	126	78	36	42
65	215	116	99	9	4	5	145	89	56	51	18	33	10	5	5
66	188	92	96	16	13	3	126	63	63	34	10	24	12	6	6
67	169	99	70	26	22	4	103	61	42	36	12	24	4	4	-
68	174	90	84	18	9	9	104	60	44	40	16	24	12	5	7
69	149	86	63	18	13	5	78	56	22	45	14	31	8	3	5
65-69	895	483	412	87	61	26	556	329	227	206	70	136	46	23	23
70-74	438	217	221	52	38	14	207	116	91	166	55	111	13	8	5
75-79	261	121	140	20	12	8	93	50	43	138	49	89	10	10	-
80-84	168	99	69	24	19	5	86	56	30	58	24	34	-	-	-
85-89	78	40	38	-	-	-	34	24	10	39	11	28	5	5	-
90+	56	21	35	13	6	7	16	12	4	26	2	24	1	1	-
Special Age Groups - Groupes d'âge particuliers															
0-14	21,294	10,987	10,307	21,294	10,987	10,307	-	-	-	-	-	-	-	-	-
0-17	24,501	12,576	11,925	24,496	12,576	11,920	5	-	5	-	-	-	-	-	-
15-64	42,631	22,285	20,346	17,766	10,031	7,735	22,913	11,377	11,536	671	198	473	1,281	679	602
18-24	7,653	3,784	3,869	6,677	3,523	3,154	958	254	704	6	5	1	12	2	10
18-64	39,424	20,696	18,728	14,564	8,442	6,122	22,908	11,377	11,531	671	198	473	1,281	679	602
18+	41,320	21,677	19,643	14,760	8,578	6,182	23,900	11,964	11,936	1,304	409	895	1,356	726	630
25-44	23,096	12,099	10,997	6,950	4,304	2,646	15,199	7,360	7,839	152	43	109	795	392	403
45-64	8,675	4,813	3,862	937	615	322	6,751	3,763	2,988	513	150	363	474	285	189
65-74	1,333	700	633	139	99	40	763	445	318	372	125	247	59	31	28
65+	1,896	981	915	196	136	60	992	587	405	633	211	422	75	47	28
75+	563	281	282	57	37	20	229	142	87	261	86	175	16	16	-
TOTAL	65,821	34,253	31,568	39,256	21,154	18,102	23,905	11,964	11,941	1,304	409	895	1,356	726	630
Median Age (Years) - Âge médian (années)															
	25.6	26.2	25.0	13.5	14.3	12.6	39.1	40.6	37.7	64.5	65.4	64.1	42.5	44.0	40.2
Mean Age (Years) - Âge moyen (années)															
	26.7	27.0	26.3	16.0	16.9	15.0	41.2	42.5	39.8	63.1	63.5	62.9	43.8	45.4	42.0

See footnote(s) and abbreviation(s) at the end of the publication.

Voir renvoi(s) et abréviation(s) à la fin de la publication.

Table 1.16 Population by Marital Status, Age and Sex, Northwest Territories, July 1, 1996 (PP) - continued
 Tableau 1.16 Population selon l'état matrimonial, l'âge et le sexe, Territoires du Nord-Ouest au 1^{er} juillet 1996 (PP) - suite

Age Âge	All Statuses - Tous états			Single - Célibataires			Married - Marié(e)s			Widowed - Veuf(ve)s			Divorced - Divorcé(e)s		
	Total	Males	Females	Total	Males	Females	Total	Males	Females	Total	Males	Females	Total	Males	Females
		Masculin	Féminin		Masculin	Féminin		Masculin	Féminin		Masculin	Féminin		Masculin	Féminin
TOTAL	66,568	34,646	31,922	40,083	21,599	18,484	23,789	11,878	11,911	1,326	413	913	1,370	756	614
0	1,540	793	747	1,540	793	747	-	-	-	-	-	-	-	-	-
1	1,420	739	681	1,420	739	681	-	-	-	-	-	-	-	-	-
2	1,487	763	724	1,487	763	724	-	-	-	-	-	-	-	-	-
3	1,453	753	700	1,453	753	700	-	-	-	-	-	-	-	-	-
4	1,446	753	693	1,446	753	693	-	-	-	-	-	-	-	-	-
0-4	7,346	3,801	3,545	7,346	3,801	3,545	-	-	-	-	-	-	-	-	-
5	1,696	835	861	1,696	835	861	-	-	-	-	-	-	-	-	-
6	1,693	898	795	1,693	898	795	-	-	-	-	-	-	-	-	-
7	1,645	849	796	1,645	849	796	-	-	-	-	-	-	-	-	-
8	1,566	808	758	1,566	808	758	-	-	-	-	-	-	-	-	-
9	1,452	741	711	1,452	741	711	-	-	-	-	-	-	-	-	-
5-9	8,052	4,131	3,921	8,052	4,131	3,921	-	-	-	-	-	-	-	-	-
10	1,379	717	662	1,379	717	662	-	-	-	-	-	-	-	-	-
11	1,281	684	597	1,281	684	597	-	-	-	-	-	-	-	-	-
12	1,219	595	624	1,219	595	624	-	-	-	-	-	-	-	-	-
13	1,156	607	549	1,156	607	549	-	-	-	-	-	-	-	-	-
14	1,092	582	510	1,092	582	510	-	-	-	-	-	-	-	-	-
10-14	6,127	3,185	2,942	6,127	3,185	2,942	-	-	-	-	-	-	-	-	-
15	1,046	546	500	1,046	546	500	-	-	-	-	-	-	-	-	-
16	1,088	532	556	1,088	532	554	2	-	2	-	-	-	-	-	-
17	1,055	517	538	1,051	517	534	4	-	4	-	-	-	-	-	-
18	1,072	532	540	1,066	532	534	6	-	6	-	-	-	-	-	-
19	1,073	516	557	1,059	512	547	14	4	10	-	-	-	-	-	-
15-19	5,334	2,643	2,691	5,308	2,639	2,669	26	4	22	-	-	-	-	-	-
20	1,078	532	546	1,041	527	514	36	4	32	-	-	-	1	1	-
21	1,065	550	515	983	530	453	80	19	61	-	-	-	2	1	1
22	1,008	509	499	886	475	411	120	33	87	-	-	-	2	1	1
23	1,107	562	545	902	503	399	199	54	145	5	5	-	1	-	1
24	1,213	592	621	901	494	407	307	98	209	1	-	1	4	-	4
20-24	5,471	2,745	2,726	4,713	2,529	2,184	742	208	534	6	5	1	10	3	7
25	1,281	628	653	884	512	372	387	115	272	-	-	-	10	1	9
26	1,281	675	606	828	501	327	440	171	269	-	-	-	13	3	10
27	1,274	658	616	683	445	238	574	209	365	2	-	2	15	4	11
28	1,232	658	574	600	399	201	593	239	354	1	-	1	38	20	18
29	1,215	627	588	497	334	163	687	287	400	6	1	5	25	5	20
25-29	6,283	3,246	3,037	3,492	2,191	1,301	2,681	1,021	1,660	9	1	8	101	33	68
30	1,301	660	641	452	284	168	798	353	445	4	1	3	47	22	25
31	1,368	740	628	483	303	180	829	423	406	12	3	9	44	11	33
32	1,366	699	667	395	235	160	903	439	464	7	1	6	61	24	37
33	1,338	700	638	364	229	135	923	457	466	7	1	6	44	13	31
34	1,319	689	630	324	212	112	946	466	480	9	-	9	40	11	29
30-34	6,692	3,488	3,204	2,018	1,263	755	4,399	2,138	2,261	39	6	33	236	81	155
35	1,245	633	612	324	202	122	856	404	452	7	-	7	58	27	31
36	1,160	633	527	255	172	83	868	445	423	7	-	7	30	16	14
37	1,117	569	548	212	124	88	864	416	448	3	1	2	38	28	10
38	1,118	584	534	231	124	107	840	428	412	9	7	2	38	25	13
39	1,018	506	512	162	90	72	806	397	409	9	-	9	41	19	22
35-39	5,658	2,925	2,733	1,184	712	472	4,234	2,090	2,144	35	8	27	205	115	90
40	969	482	487	168	87	81	748	370	378	16	7	9	37	18	19
41	1,001	541	460	171	96	75	773	406	367	11	7	4	46	32	14
42	930	484	446	124	73	51	739	384	355	11	2	9	56	25	31
43	884	478	406	102	53	49	710	377	333	16	7	9	56	41	15
44	773	442	331	72	56	16	632	343	289	18	8	10	51	35	16
40-44	4,557	2,427	2,130	637	365	272	3,602	1,880	1,722	72	31	41	246	151	95

Table 1.16 Population by Marital Status, Age and Sex, Northwest Territories, July 1, 1996 (PP) - concluded
 Tableau 1.16 Population selon l'état matrimonial, l'âge et le sexe, Territoires du Nord-Ouest au 1^{er} juillet 1996 (PP) - fin

Age Âge	All Statuses - Tous états			Single - Célibataires			Married - Marié(e)s			Widowed - Veuf(ve)s			Divorced - Divorcé(e)s		
	Total	Males Masculin	Females Féminin	Total	Males Masculin	Females Féminin	Total	Males Masculin	Females Féminin	Total	Males Masculin	Females Féminin	Total	Males Masculin	Females Féminin
45	823	463	360	108	62	46	658	366	292	11	2	9	46	33	13
46	745	417	328	106	64	42	578	323	255	17	2	15	44	28	16
47	740	431	309	100	68	32	558	323	235	20	8	12	62	32	30
48	730	428	302	96	62	34	583	334	249	11	3	8	40	29	11
49	652	374	278	68	38	30	528	296	232	24	15	9	32	25	7
45-49	3,690	2,113	1,577	478	294	184	2,905	1,642	1,263	83	30	53	224	147	77
50	562	317	245	58	32	26	460	261	199	14	4	10	30	20	10
51	474	268	206	60	48	12	385	202	183	10	1	9	19	17	2
52	467	263	204	57	40	17	365	200	165	20	3	17	25	20	5
53	442	245	197	49	35	14	343	177	166	27	10	17	23	23	-
54	381	222	159	52	33	19	277	159	118	29	8	21	23	22	1
50-54	2,326	1,315	1,011	276	188	88	1,830	999	831	100	26	74	120	102	18
55	370	185	185	41	22	19	295	142	153	17	7	10	17	14	3
56	374	199	175	41	22	19	289	161	128	36	9	27	8	7	1
57	319	183	136	31	21	10	252	145	107	29	11	18	7	6	1
58	317	191	126	31	22	9	235	152	83	28	5	23	23	12	11
59	284	169	115	28	23	5	216	141	75	30	1	29	10	4	6
55-59	1,664	927	737	172	110	62	1,287	741	546	140	33	107	65	43	22
60	289	149	140	13	8	5	225	130	95	39	11	28	12	-	12
61	276	141	135	12	7	5	206	116	90	34	7	27	24	11	13
62	279	147	132	23	18	5	196	103	93	39	15	24	21	11	10
63	243	116	127	22	17	5	161	79	82	41	15	26	19	5	14
64	246	119	127	8	3	5	186	95	91	43	17	26	9	4	5
60-64	1,333	672	661	78	53	25	974	523	451	196	65	131	85	31	54
65	239	114	125	19	14	5	178	87	91	38	9	29	4	4	-
66	217	116	101	8	3	5	147	90	57	53	19	34	9	4	5
67	189	95	94	16	13	3	125	65	60	36	11	25	12	6	6
68	165	95	70	25	21	4	99	57	42	37	13	24	4	4	-
69	173	86	87	18	9	9	101	56	45	42	16	26	12	5	7
65-69	983	506	477	86	60	26	650	355	295	206	68	138	41	23	18
70-74	486	248	238	48	34	14	249	153	96	167	49	118	22	12	10
75-79	259	111	148	38	25	13	67	25	42	145	52	93	9	9	-
80-84	172	93	79	16	12	4	90	60	30	66	21	45	-	-	-
85-89	78	50	28	3	3	-	40	29	11	35	18	17	-	-	-
90+	57	20	37	11	4	7	13	10	3	27	-	27	6	6	-
Special Age Groups - Groupes d'âge particuliers															
0-14	21,525	11,117	10,408	21,525	11,117	10,408	-	-	-	-	-	-	-	-	-
0-17	24,714	12,712	12,002	24,708	12,712	11,996	6	-	6	-	-	-	-	-	-
15-64	43,008	22,501	20,507	18,356	10,344	8,012	22,680	11,246	11,434	680	205	475	1,292	706	586
18-24	7,616	3,793	3,823	6,838	3,573	3,265	762	212	550	6	5	1	10	3	7
18-64	39,819	20,906	18,913	15,173	8,749	6,424	22,674	11,246	11,428	680	205	475	1,292	706	586
18+	41,854	21,934	19,920	15,375	8,887	6,488	23,783	11,878	11,905	1,326	413	913	1,370	756	614
25-44	23,190	12,086	11,104	7,331	4,531	2,800	14,916	7,129	7,787	155	46	109	788	380	408
45-64	9,013	5,027	3,986	1,004	645	359	6,996	3,905	3,091	519	154	365	494	323	171
65-74	1,469	754	715	134	94	40	899	508	391	373	117	256	63	35	28
65+	2,035	1,028	1,007	202	138	64	1,109	632	477	646	208	438	78	50	28
75+	566	274	292	68	44	24	210	124	86	273	91	182	15	15	-
TOTAL	66,568	34,646	31,922	40,083	21,599	18,484	23,789	11,878	11,911	1,326	413	913	1,370	756	614
Median Age (Years) - Âge médian (années)															
	25.7	26.3	25.2	13.7	14.5	12.8	39.8	41.3	38.4	64.6	65.2	64.3	42.9	44.9	39.4
Mean Age (Years) - Âge moyen (années)															
	26.9	27.2	26.5	16.2	17.1	15.2	41.8	43.1	40.5	63.2	63.4	63.1	44.1	46.0	41.8

Table 1.17 Population for Census Divisions by Age Group and Sex, July 1, 1995⁽¹³⁾ (PR)Tableau 1.17 Population des divisions de recensement selon le groupe d'âge et le sexe au 1^{er} juillet 1995⁽¹³⁾ (PR)

Age and Sex	Census Divisions ⁽¹⁾ - Divisions de recensement ⁽¹⁾								
	NFLD. - T.-N.	Division No. 1	Division No. 2	Division No. 3	Division No. 4	Division No. 5	Division No. 6	Division No. 7	Division No. 8
Males									
TOTAL	288,965	129,019	14,968	12,251	13,007	22,734	20,299	22,067	26,129
0-4	16,948	7,616	859	640	807	1,266	1,168	1,223	1,426
5-9	19,398	8,741	1,053	691	946	1,412	1,379	1,374	1,605
10-14	22,428	9,847	1,260	934	1,120	1,724	1,580	1,574	2,072
15-19	23,935	10,169	1,326	1,211	1,087	1,915	1,577	1,856	2,314
20-24	25,185	10,927	1,458	1,209	1,075	1,943	1,696	1,881	2,398
25-29	23,649	11,310	1,236	955	882	1,638	1,496	1,556	2,106
30-34	24,039	11,354	1,182	982	969	1,809	1,570	1,704	1,998
35-39	24,120	11,005	1,129	1,020	1,069	1,851	1,919	1,777	1,958
40-44	23,533	10,405	1,312	1,008	1,020	1,945	1,715	1,723	2,025
45-49	21,116	9,365	1,181	984	936	1,737	1,449	1,615	1,828
50-54	15,288	6,940	702	635	708	1,305	1,031	1,095	1,360
55-59	12,189	5,330	559	501	605	1,012	966	920	1,141
60-64	10,573	4,380	495	440	542	970	868	949	1,050
65-69	9,140	3,873	442	369	459	844	717	901	915
70-74	7,227	3,276	304	289	346	593	500	727	756
75+	10,197	4,481	470	383	436	770	668	1,192	1,177
Median Age	32.7	32.6	31.3	32.5	33.2	34.1	34.2	34.6	32.8
Mean Age	34.3	34.2	33.3	34.2	34.4	35.2	34.8	36.4	35.2
Females									
TOTAL	287,672	131,338	14,541	11,758	12,894	23,064	20,500	21,606	25,057
0-4	16,219	7,302	804	618	837	1,304	1,037	1,094	1,396
5-9	18,597	8,408	1,008	705	841	1,360	1,202	1,346	1,618
10-14	21,834	9,514	1,221	948	1,041	1,687	1,566	1,630	1,962
15-19	22,880	9,649	1,365	1,023	1,128	1,969	1,624	1,681	2,131
20-24	23,870	10,623	1,297	1,088	956	1,809	1,616	1,773	2,197
25-29	22,744	11,215	991	877	834	1,585	1,542	1,511	1,831
30-34	24,067	11,243	1,227	989	1,062	1,777	1,637	1,708	2,024
35-39	24,182	10,956	1,223	973	1,105	2,047	1,867	1,717	1,931
40-44	23,271	10,618	1,143	919	1,089	1,984	1,693	1,644	1,905
45-49	20,622	9,429	1,045	853	907	1,652	1,533	1,506	1,792
50-54	14,596	6,715	654	649	617	1,245	1,113	1,039	1,261
55-59	11,659	5,105	560	482	591	1,012	941	910	1,108
60-64	10,288	4,570	451	420	500	1,025	800	949	933
65-69	9,613	4,367	439	379	406	872	713	943	943
70-74	8,260	3,847	427	364	359	641	611	793	756
75+	14,970	7,777	686	471	621	1,095	1,005	1,362	1,269
Median Age	33.7	34.0	32.5	33.2	34.0	35.1	35.1	35.2	33.5
Mean Age	35.5	36.0	34.4	35.0	35.1	36.1	36.2	37.2	35.6
Both Sexes									
TOTAL	576,637	260,357	29,509	24,009	25,901	45,798	40,799	43,673	51,186
0-4	33,167	14,918	1,663	1,258	1,644	2,570	2,205	2,317	2,822
5-9	37,995	17,149	2,061	1,396	1,787	2,772	2,581	2,720	3,223
10-14	44,262	19,361	2,481	1,882	2,161	3,411	3,146	3,204	4,034
15-19	46,815	19,818	2,691	2,234	2,215	3,884	3,201	3,537	4,445
20-24	49,055	21,550	2,755	2,297	2,031	3,752	3,312	3,654	4,595
25-29	46,393	22,525	2,227	1,832	1,716	3,223	3,038	3,067	3,937
30-34	48,106	22,597	2,409	1,971	2,031	3,586	3,207	3,412	4,022
35-39	48,302	21,961	2,352	1,993	2,174	3,898	3,786	3,494	3,889
40-44	46,804	21,023	2,455	1,927	2,109	3,929	3,408	3,367	3,930
45-49	41,738	18,794	2,226	1,837	1,843	3,389	2,982	3,121	3,620
50-54	29,884	13,655	1,356	1,284	1,325	2,550	2,144	2,134	2,621
55-59	23,848	10,435	1,119	983	1,196	2,024	1,907	1,830	2,249
60-64	20,861	8,950	946	860	1,042	1,995	1,668	1,898	1,983
65-69	18,753	8,240	881	748	865	1,716	1,430	1,844	1,858
70-74	15,487	7,123	731	653	705	1,234	1,111	1,520	1,512
75+	25,167	12,258	1,156	854	1,057	1,865	1,673	2,554	2,446
Median Age	33.2	33.3	31.9	32.9	33.6	34.6	34.6	34.9	33.1
Mean Age	34.9	35.1	33.8	34.6	34.7	35.7	35.5	36.8	35.4

See footnote(s) and abbreviation(s) at the end of the publication.

Voir renvoi(s) et abréviation(s) à la fin de la publication.

Table 1.17 Population for Census Divisions by Age Group and Sex, July 1, 1995⁽¹³⁾ (PR) - continued
 Tableau 1.17 Population des divisions de recensement selon le groupe d'âge et le sexe au 1^{er} juillet 1995⁽¹³⁾ (PR) - suite

Census Divisions ⁽¹⁾ - Divisions de recensement ⁽¹⁾									Âge et sexe
Division No. 9	Division No. 10	P.E.I. - Î.-P.-É.	Kings	Prince	Queens	N.S. - N.-É.	Annapolis	Antigonish	
12,480	16,011	66,968	10,163	22,455	34,350	462,322	11,530	9,888	Masculin
									TOTAL
735	1,208	4,754	765	1,572	2,417	29,959	631	737	0-4
900	1,297	5,196	807	1,747	2,642	32,294	756	795	5-9
921	1,396	5,047	761	1,681	2,605	31,820	785	799	10-14
1,047	1,433	5,017	810	1,707	2,500	32,673	726	946	15-19
1,087	1,511	5,067	818	1,734	2,515	34,742	948	835	20-24
1,038	1,432	4,817	658	1,583	2,576	35,386	673	650	25-29
1,056	1,415	5,460	728	1,884	2,848	41,540	882	681	30-34
1,074	1,318	5,279	740	1,837	2,702	39,969	953	739	35-39
970	1,410	4,874	715	1,575	2,584	35,486	809	737	40-44
830	1,191	4,845	749	1,531	2,565	33,661	862	760	45-49
675	837	3,487	525	1,143	1,819	25,831	636	524	50-54
540	615	2,938	423	998	1,517	20,710	603	392	55-59
478	401	2,669	410	929	1,330	18,647	609	334	60-64
375	245	2,427	432	830	1,165	15,827	484	291	65-69
288	148	2,031	314	685	1,032	13,650	462	261	70-74
466	154	3,060	508	1,019	1,533	20,127	711	407	75+
32.5	29.1	33.3	33.3	33.3	33.4	34.1	37.1	31.5	Âge médian
34.2	30.3	34.9	35.0	34.9	34.9	35.5	38.1	33.5	Âge moyen
									Féminin
11,981	14,933	68,638	9,778	22,624	36,236	475,455	11,579	10,160	TOTAL
700	1,127	4,411	667	1,424	2,320	28,031	588	678	0-4
861	1,248	4,886	769	1,658	2,459	30,720	642	802	5-9
920	1,345	4,846	760	1,710	2,376	31,159	772	842	10-14
947	1,363	5,008	781	1,623	2,604	31,378	741	874	15-19
1,063	1,448	4,786	717	1,622	2,447	33,329	703	744	20-24
1,043	1,315	4,805	587	1,520	2,698	34,041	568	632	25-29
1,080	1,320	5,651	670	1,910	3,071	40,987	820	715	30-34
960	1,403	5,511	757	1,783	2,971	40,695	980	747	35-39
937	1,339	4,738	651	1,466	2,621	36,674	855	758	40-44
825	1,080	4,693	642	1,512	2,539	33,260	758	698	45-49
623	680	3,416	481	1,080	1,855	25,216	657	494	50-54
483	467	2,960	462	1,015	1,483	20,740	622	363	55-59
367	273	2,766	359	1,001	1,406	19,619	610	321	60-64
353	198	2,507	349	804	1,354	18,425	555	377	65-69
339	123	2,400	322	762	1,316	17,479	538	345	70-74
480	204	5,254	804	1,734	2,716	33,702	1,170	770	75+
31.9	28.5	34.9	34.6	34.6	35.2	36.0	39.9	33.6	Âge médian
34.2	29.7	37.1	36.6	37.0	37.3	37.7	41.2	35.9	Âge moyen
									Sexes réunis
24,461	30,944	135,606	19,941	45,079	70,586	937,777	23,109	20,048	TOTAL
1,435	2,335	9,165	1,432	2,996	4,737	57,990	1,219	1,415	0-4
1,761	2,545	10,082	1,576	3,405	5,101	63,014	1,398	1,597	5-9
1,841	2,741	9,893	1,521	3,391	4,981	62,979	1,557	1,641	10-14
1,994	2,796	10,025	1,591	3,330	5,104	64,051	1,467	1,820	15-19
2,150	2,959	9,853	1,535	3,356	4,962	68,071	1,651	1,579	20-24
2,081	2,747	9,622	1,245	3,103	5,274	69,427	1,241	1,282	25-29
2,136	2,735	11,111	1,398	3,794	5,919	82,527	1,702	1,396	30-34
2,034	2,721	10,790	1,497	3,620	5,673	80,664	1,933	1,486	35-39
1,907	2,749	9,612	1,366	3,041	5,205	72,160	1,664	1,495	40-44
1,655	2,271	9,538	1,391	3,043	5,104	66,921	1,620	1,458	45-49
1,298	1,517	6,903	1,006	2,223	3,674	51,047	1,293	1,018	50-54
1,023	1,082	5,898	885	2,013	3,000	41,450	1,225	755	55-59
845	674	5,435	769	1,930	2,736	38,266	1,219	655	60-64
728	443	4,934	781	1,634	2,519	34,252	1,039	668	65-69
627	271	4,431	636	1,447	2,348	31,129	1,000	606	70-74
946	358	8,314	1,312	2,753	4,249	53,829	1,881	1,177	75+
32.2	28.8	34.2	34.0	34.0	34.3	35.1	38.5	32.6	Âge médian
34.2	30.0	36.0	35.8	36.0	36.1	36.6	39.7	34.7	Âge moyen

See footnote(s) and abbreviation(s) at the end of the publication.

Voir renvoi(s) et abréviation(s) à la fin de la publication.

Table 1.17 Population for Census Divisions by Age Group and Sex, July 1, 1995⁽¹³⁾ (PR) - continued
 Tableau 1.17 Population des divisions de recensement selon le groupe d'âge et le sexe au 1^{er} juillet 1995⁽¹³⁾ (PR) - suite

Age and Sex	Census Divisions ⁽¹⁾ - Divisions de recensement ⁽¹⁾								
	Cape Breton	Colchester	Cumberland	Digby	Guysborough	Halifax	Hants	Inverness	Kings
Males									
TOTAL	59,648	24,858	17,209	10,677	5,837	172,724	20,367	10,879	30,184
0-4	3,668	1,655	993	615	267	11,991	1,297	625	2,110
5-9	4,205	1,808	1,121	622	397	12,215	1,394	802	2,390
10-14	4,536	1,772	1,128	653	431	11,219	1,546	813	2,068
15-19	4,934	1,732	1,171	667	468	10,834	1,692	936	1,988
20-24	4,820	1,809	1,302	803	446	12,744	1,531	849	2,178
25-29	3,769	1,683	1,107	726	344	16,406	1,291	648	2,220
30-34	4,285	2,042	1,380	915	385	18,270	1,884	774	2,945
35-39	4,833	2,155	1,360	918	437	15,970	1,835	827	2,767
40-44	4,615	1,982	1,249	797	427	13,497	1,559	810	2,248
45-49	4,385	1,704	1,207	797	453	12,518	1,508	858	1,944
50-54	3,320	1,477	1,038	615	331	9,381	1,099	635	1,566
55-59	2,874	1,148	913	492	308	7,158	907	558	1,342
60-64	2,601	1,039	812	469	300	6,238	849	442	1,238
65-69	2,205	935	723	426	267	4,823	657	439	1,068
70-74	1,880	782	665	434	228	4,136	537	347	840
75+	2,718	1,135	1,040	728	348	5,324	781	516	1,272
Median Age	34.6	34.8	36.5	36.9	37.1	32.9	33.9	35.0	33.6
Mean Age	35.7	35.8	37.8	38.3	38.0	34.1	34.8	36.0	34.9
Females									
TOTAL	62,882	25,506	17,762	10,683	5,627	179,326	20,408	10,806	30,806
0-4	3,569	1,532	892	489	258	11,383	1,303	599	1,994
5-9	3,990	1,680	1,102	589	355	11,715	1,296	777	2,204
10-14	4,380	1,728	1,165	646	420	11,013	1,374	774	2,072
15-19	4,740	1,658	1,088	657	470	10,526	1,511	878	1,937
20-24	4,432	1,847	1,102	730	407	12,818	1,479	774	2,179
25-29	3,617	1,616	992	690	240	16,393	1,256	599	2,117
30-34	4,547	2,107	1,292	836	470	17,774	1,832	740	2,842
35-39	5,188	2,160	1,281	901	411	16,463	1,815	789	2,747
40-44	4,768	1,925	1,268	712	397	14,491	1,678	825	2,255
45-49	4,235	1,743	1,182	735	399	12,858	1,544	771	1,984
50-54	3,356	1,369	929	604	353	9,326	1,091	617	1,583
55-59	3,032	1,111	904	499	272	7,189	865	526	1,309
60-64	2,849	1,065	936	529	278	6,453	806	452	1,265
65-69	2,695	1,050	933	514	259	5,886	716	386	1,119
70-74	2,573	1,011	904	491	187	5,432	682	417	1,064
75+	4,911	1,904	1,792	1,061	451	9,606	1,160	882	2,135
Median Age	37.1	36.2	39.9	38.9	37.4	34.4	35.4	36.8	35.1
Mean Age	38.5	38.0	41.2	41.0	38.8	36.2	36.6	38.1	37.0
Both Sexes									
TOTAL	122,530	50,364	34,971	21,360	11,464	352,050	40,775	21,685	60,990
0-4	7,237	3,187	1,885	1,104	525	23,374	2,600	1,224	4,104
5-9	8,195	3,488	2,223	1,211	752	23,930	2,690	1,579	4,594
10-14	8,916	3,500	2,293	1,299	851	22,232	2,920	1,587	4,140
15-19	9,674	3,390	2,259	1,324	938	21,360	3,203	1,814	3,925
20-24	9,252	3,656	2,404	1,533	853	25,562	3,010	1,623	4,357
25-29	7,386	3,299	2,099	1,416	584	32,799	2,547	1,247	4,337
30-34	8,832	4,149	2,672	1,751	855	36,044	3,716	1,514	5,787
35-39	10,021	4,315	2,641	1,819	848	32,433	3,650	1,616	5,514
40-44	9,383	3,907	2,517	1,509	824	27,988	3,237	1,635	4,503
45-49	8,620	3,447	2,389	1,532	852	25,376	3,052	1,629	3,928
50-54	6,676	2,846	1,967	1,219	684	18,707	2,190	1,252	3,149
55-59	5,906	2,259	1,817	991	580	14,347	1,772	1,084	2,651
60-64	5,450	2,104	1,748	998	578	12,691	1,655	894	2,503
65-69	4,900	1,985	1,656	940	526	10,709	1,373	825	2,187
70-74	4,453	1,793	1,569	925	415	9,568	1,219	764	1,904
75+	7,629	3,039	2,832	1,789	799	14,930	1,941	1,398	3,407
Median Age	35.9	35.6	38.2	37.8	37.2	33.7	34.6	35.9	34.4
Mean Age	37.1	36.9	39.5	39.6	38.4	35.2	35.7	37.0	36.0

See footnote(s) and abbreviation(s) at the end of the publication.

Voir renvoi(s) et abréviation(s) à la fin de la publication.

Table 1.17 Population for Census Divisions by Age Group and Sex, July 1, 1995⁽¹³⁾ (PR) - continued
 Tableau 1.17 Population des divisions de recensement selon le groupe d'âge et le sexe au 1^{er} juillet 1995⁽¹³⁾ (PR) - suite

Census Divisions ⁽¹⁾ - Divisions de recensement ⁽¹⁾									Âge et sexe
Lunenburg	Pictou	Queens	Richmond	Shelburne	Victoria	Yarmouth	N.B. - N.-B.	Albert	
24,571	24,602	6,436	5,780	8,815	4,404	13,913	376,513	12,970	Masculin
									TOTAL
1,411	1,476	361	350	637	252	883	23,649	639	0-4
1,592	1,606	362	409	605	288	927	25,487	888	5-9
1,615	1,831	385	384	503	341	1,011	26,688	1,027	10-14
1,638	1,989	444	473	652	376	1,007	27,991	1,029	15-19
1,605	1,977	464	445	684	309	993	29,505	1,015	20-24
1,618	1,607	401	304	659	248	1,032	28,973	844	25-29
2,030	1,885	499	402	799	342	1,140	33,211	1,069	30-34
2,091	2,009	532	395	709	349	1,090	31,962	965	35-39
1,909	1,888	487	463	610	360	1,039	29,886	1,080	40-44
1,908	1,801	474	434	615	352	1,081	27,987	1,181	45-49
1,472	1,474	415	317	485	238	808	20,544	797	50-54
1,188	1,060	351	270	382	211	553	16,156	616	55-59
1,099	983	324	256	350	178	526	14,584	541	60-64
1,065	877	278	247	351	178	513	12,833	444	65-69
887	774	229	216	298	167	507	11,294	392	70-74
1,443	1,365	430	415	476	215	803	15,763	443	75+
36.8	34.8	37.9	36.7	34.2	35.6	34.8	33.9	34.9	Âge médian
37.8	36.2	38.8	37.6	36.1	36.5	36.4	35.3	35.7	Âge moyen
									Féminin
24,691	25,622	6,439	5,629	8,630	4,326	14,573	383,674	13,455	TOTAL
1,206	1,382	261	259	552	261	825	22,702	722	0-4
1,427	1,646	397	304	566	312	916	24,242	874	5-9
1,463	1,810	411	399	583	311	996	25,615	976	10-14
1,607	1,911	391	488	593	329	979	26,530	964	15-19
1,519	1,833	414	465	618	285	980	28,521	1,039	20-24
1,383	1,522	419	272	556	247	922	28,326	852	25-29
2,106	1,832	466	388	690	319	1,211	32,557	1,137	30-34
2,036	2,012	496	446	729	344	1,150	32,059	1,061	35-39
1,916	1,943	474	430	625	311	1,043	30,236	1,129	40-44
1,761	1,852	450	378	588	295	1,029	27,062	1,182	45-49
1,392	1,327	381	317	422	244	754	19,861	816	50-54
1,247	1,031	353	288	362	190	577	15,996	563	55-59
1,249	1,065	353	256	390	159	583	15,380	513	60-64
1,086	1,052	291	264	395	201	646	14,876	529	65-69
1,126	1,115	269	220	327	160	618	14,159	441	70-74
2,167	2,289	613	455	634	358	1,344	25,552	657	75+
39.0	37.2	39.7	37.7	36.0	36.3	37.0	35.5	35.8	Âge médian
40.4	38.9	40.8	39.1	37.8	38.0	39.1	37.3	36.6	Âge moyen
									Sexes réunis
49,262	50,224	12,875	11,409	17,445	8,730	28,486	760,187	26,425	TOTAL
2,617	2,858	622	609	1,189	513	1,708	46,351	1,361	0-4
3,019	3,252	759	713	1,171	600	1,843	49,729	1,762	5-9
3,078	3,641	796	783	1,086	652	2,007	52,303	2,003	10-14
3,245	3,900	835	961	1,245	705	1,986	54,521	1,993	15-19
3,124	3,810	878	910	1,302	594	1,973	58,026	2,054	20-24
3,001	3,129	820	576	1,215	495	1,954	57,299	1,696	25-29
4,136	3,717	965	790	1,489	661	2,351	65,768	2,206	30-34
4,127	4,021	1,028	841	1,438	693	2,240	64,021	2,026	35-39
3,825	3,831	961	893	1,235	671	2,082	60,122	2,209	40-44
3,669	3,653	924	812	1,203	647	2,110	55,049	2,363	45-49
2,864	2,801	796	634	907	482	1,562	40,405	1,613	50-54
2,435	2,091	704	558	744	401	1,130	32,152	1,179	55-59
2,348	2,048	677	512	740	337	1,109	29,964	1,054	60-64
2,151	1,929	569	511	746	379	1,159	27,709	973	65-69
2,013	1,889	498	436	625	327	1,125	25,453	833	70-74
3,610	3,654	1,043	870	1,110	573	2,147	41,315	1,100	75+
37.8	36.0	38.7	37.2	35.1	36.0	36.0	34.7	35.3	Âge médian
39.1	37.6	39.8	38.4	37.0	37.3	37.8	36.6	36.2	Âge moyen

See footnote(s) and abbreviation(s) at the end of the publication.

Voir renvoi(s) et abréviation(s) à la fin de la publication.

Table 1.17 Population for Census Divisions by Age Group and Sex, July 1, 1995⁽¹³⁾ (PR) - continued
 Tableau 1.17 Population des divisions de recensement selon le groupe d'âge et le sexe au 1^{er} juillet 1995⁽¹³⁾ (PR) - suite

Age and Sex	Census Divisions ⁽¹⁾ - Divisions de recensement ⁽¹⁾								
	Carleton	Charlotte	Gloucester	Kent	Kings	Madawaska	Northumber-land	Queens	Restigouche
Males									
TOTAL	13,680	14,132	45,954	17,084	33,351	18,642	28,124	6,494	19,662
0-4	928	876	2,588	955	2,544	943	1,707	335	1,162
5-9	972	991	2,815	1,140	2,624	1,213	1,813	391	1,333
10-14	980	977	3,380	1,167	2,593	1,444	2,054	407	1,456
15-19	1,056	1,044	3,788	1,347	2,636	1,503	2,328	438	1,484
20-24	1,149	1,111	3,616	1,268	2,502	1,564	2,356	459	1,392
25-29	994	1,051	3,429	1,144	2,066	1,206	2,237	376	1,351
30-34	1,129	1,216	4,005	1,325	2,830	1,624	2,469	475	1,734
35-39	1,125	1,166	4,096	1,410	2,801	1,815	2,251	547	1,837
40-44	1,112	1,054	3,896	1,481	2,766	1,550	2,215	480	1,557
45-49	978	864	3,574	1,334	2,692	1,483	2,061	546	1,465
50-54	652	764	2,682	927	1,804	927	1,484	429	1,099
55-59	541	603	1,968	780	1,351	739	1,148	333	897
60-64	451	571	1,742	715	1,148	728	1,086	342	804
65-69	513	571	1,390	610	952	670	980	294	721
70-74	416	489	1,242	571	914	578	817	260	595
75+	684	784	1,743	910	1,128	655	1,118	382	775
Median Age	33.4	34.2	34.2	35.7	33.2	34.4	33.2	38.1	34.8
Mean Age	35.1	36.1	35.2	36.7	33.8	35.3	35.0	38.8	35.6
Females									
TOTAL	13,777	14,356	45,242	16,386	33,198	19,103	27,191	6,492	19,987
0-4	918	835	2,396	959	2,138	966	1,543	353	1,205
5-9	1,003	913	2,782	1,015	2,441	1,159	1,770	368	1,316
10-14	1,000	952	3,153	1,076	2,537	1,396	1,902	409	1,440
15-19	971	911	3,620	1,264	2,683	1,432	2,005	380	1,325
20-24	994	1,057	3,445	1,268	2,348	1,308	2,272	423	1,347
25-29	920	920	3,264	1,077	1,980	1,228	1,958	363	1,348
30-34	1,072	1,157	3,872	1,280	2,901	1,644	2,275	545	1,783
35-39	1,043	1,148	4,115	1,323	2,910	1,860	2,235	425	1,638
40-44	1,063	1,006	3,826	1,363	2,929	1,541	2,095	437	1,539
45-49	940	897	3,436	1,162	2,458	1,332	1,853	594	1,385
50-54	627	715	2,449	808	1,686	969	1,327	373	995
55-59	534	611	1,872	729	1,272	821	1,161	295	888
60-64	538	638	1,618	762	1,212	810	1,090	334	910
65-69	538	657	1,526	637	1,084	733	1,024	364	853
70-74	585	638	1,481	585	941	760	968	311	730
75+	1,031	1,301	2,387	1,078	1,678	1,144	1,713	518	1,285
Median Age	35.1	36.9	35.1	36.1	34.3	36.1	34.7	39.7	35.7
Mean Age	37.1	39.1	36.4	37.5	35.3	37.5	36.8	40.4	37.4
Both Sexes									
TOTAL	27,457	28,488	91,196	33,470	66,549	37,745	55,315	12,986	39,649
0-4	1,846	1,711	4,984	1,914	4,682	1,909	3,250	688	2,367
5-9	1,975	1,904	5,597	2,155	5,065	2,372	3,583	759	2,649
10-14	1,980	1,929	6,533	2,243	5,130	2,840	3,956	816	2,896
15-19	2,027	1,955	7,408	2,611	5,319	2,935	4,333	818	2,809
20-24	2,143	2,168	7,061	2,536	4,850	2,872	4,628	882	2,739
25-29	1,914	1,971	6,693	2,221	4,046	2,434	4,195	739	2,699
30-34	2,201	2,373	7,877	2,605	5,731	3,268	4,744	1,020	3,517
35-39	2,168	2,314	8,211	2,733	5,711	3,675	4,486	972	3,475
40-44	2,175	2,060	7,722	2,844	5,695	3,091	4,310	917	3,096
45-49	1,918	1,761	7,010	2,496	5,150	2,815	3,914	1,140	2,850
50-54	1,279	1,479	5,131	1,735	3,490	1,896	2,811	802	2,094
55-59	1,075	1,214	3,840	1,509	2,623	1,560	2,309	628	1,785
60-64	989	1,209	3,360	1,477	2,360	1,538	2,176	676	1,714
65-69	1,051	1,228	2,916	1,247	2,036	1,403	2,004	658	1,574
70-74	1,001	1,127	2,723	1,156	1,855	1,338	1,785	571	1,325
75+	1,715	2,085	4,130	1,988	2,806	1,799	2,831	900	2,060
Median Age	34.2	35.5	34.6	35.9	33.7	35.3	33.9	38.7	35.2
Mean Age	36.1	37.6	35.8	37.0	34.5	36.4	35.9	39.6	36.6

See footnote(s) and abbreviation(s) at the end of the publication.

Voir renvoi(s) et abréviation(s) à la fin de la publication.

Table 1.17 Population for Census Divisions by Age Group and Sex, July 1, 1995⁽¹³⁾ (PR) - continued
 Tableau 1.17 Population des divisions de recensement selon le groupe d'âge et le sexe au 1^{er} juillet 1995⁽¹³⁾ (PR) - suite

Census Divisions ⁽¹⁾ - Divisions de recensement ⁽¹⁾									Âge et sexe
Saint John	Sunbury	Victoria	Westmorland	York	QUE. - QC	Abitibi	Abitibi-Ouest	Acton	
39,360	11,967	11,057	60,383	43,653	3,619,983	13,285	12,384	8,073	Masculin TOTAL
2,769	991	854	3,615	2,743	242,475	948	778	512	0-4
2,661	1,024	867	3,836	2,919	231,712	1,066	882	604	5-9
2,520	858	793	4,040	2,992	242,799	1,136	973	698	10-14
2,728	665	882	3,997	3,066	254,998	1,102	1,032	642	15-19
3,028	939	936	4,564	3,606	242,975	896	895	492	20-24
3,461	1,303	650	4,990	3,871	273,292	991	752	518	25-29
3,673	1,528	863	5,487	3,784	337,249	1,221	1,122	617	30-34
3,241	1,051	968	5,168	3,521	335,612	1,194	1,206	673	35-39
2,853	711	828	4,940	3,363	299,531	1,151	984	665	40-44
2,504	679	765	4,534	3,327	270,722	942	855	598	45-49
2,055	485	544	3,442	2,453	215,360	668	614	479	50-54
1,685	454	431	2,644	1,966	165,769	508	532	371	55-59
1,555	450	446	2,280	1,725	152,283	421	475	382	60-64
1,461	320	370	2,094	1,443	131,691	390	488	363	65-69
1,286	259	320	2,019	1,136	101,648	285	392	233	70-74
1,880	250	540	2,733	1,738	121,867	366	404	226	75+
33.3	30.6	33.2	34.7	33.4	34.8	32.1	34.1	34.7	Âge médian
35.5	31.8	34.5	36.1	35.1	35.5	32.8	34.7	35.1	Âge moyen
43,146	11,344	11,304	63,449	45,244	3,723,257	12,849	12,131	7,697	Féminin TOTAL
2,666	968	758	3,569	2,706	230,638	971	890	517	0-4
2,465	928	769	3,650	2,789	221,722	954	848	589	5-9
2,440	740	805	3,833	2,956	232,580	1,041	951	590	10-14
2,512	674	872	4,011	2,906	242,826	1,069	1,051	583	15-19
3,183	814	869	4,687	3,467	234,715	818	771	472	20-24
3,672	1,202	780	4,944	3,818	262,249	887	739	471	25-29
3,667	1,293	903	5,312	3,716	324,105	1,147	1,059	681	30-34
3,410	1,067	844	5,241	3,739	329,915	1,194	1,003	638	35-39
3,053	713	826	5,086	3,630	299,321	1,004	912	541	40-44
2,695	625	757	4,453	3,293	270,075	938	761	540	45-49
2,235	543	494	3,394	2,430	219,023	634	627	430	50-54
1,805	434	471	2,561	1,979	172,502	488	472	376	55-59
1,752	391	463	2,620	1,729	165,489	417	522	334	60-64
1,877	350	500	2,617	1,587	156,361	445	543	285	65-69
1,825	248	495	2,602	1,549	136,640	337	427	230	70-74
3,889	354	698	4,869	2,950	225,096	505	555	420	75+
36.4	31.3	34.3	36.6	35.4	36.7	32.9	33.8	34.6	Âge médian
39.1	32.8	36.6	38.6	37.1	37.9	34.0	35.4	36.0	Âge moyen
82,506	23,311	22,361	123,832	88,897	7,343,240	26,134	24,515	15,770	Sexes réunis TOTAL
5,435	1,959	1,612	7,184	5,449	473,113	1,919	1,668	1,029	0-4
5,126	1,952	1,636	7,486	5,708	453,434	2,020	1,730	1,193	5-9
4,960	1,598	1,598	7,873	5,948	475,379	2,177	1,924	1,288	10-14
5,240	1,339	1,754	8,008	5,972	497,824	2,171	2,083	1,225	15-19
6,211	1,753	1,805	9,251	7,073	477,690	1,714	1,666	964	20-24
7,133	2,505	1,430	9,934	7,689	535,541	1,878	1,491	989	25-29
7,340	2,821	1,766	10,799	7,500	661,354	2,368	2,181	1,298	30-34
6,651	2,118	1,812	10,409	7,260	665,527	2,388	2,209	1,311	35-39
5,906	1,424	1,654	10,026	6,993	598,852	2,155	1,896	1,206	40-44
5,199	1,304	1,522	8,987	6,620	540,797	1,880	1,616	1,138	45-49
4,290	1,028	1,038	6,836	4,883	434,383	1,302	1,241	909	50-54
3,490	888	902	5,205	3,945	338,271	996	1,004	747	55-59
3,307	841	909	4,900	3,454	317,772	838	997	716	60-64
3,338	670	870	4,711	3,030	288,052	835	1,031	648	65-69
3,111	507	815	4,621	2,685	238,288	622	819	463	70-74
5,769	604	1,238	7,602	4,688	346,963	871	959	646	75+
34.9	31.0	33.8	35.7	34.4	35.7	32.5	34.0	34.6	Âge médian
37.4	32.3	35.6	37.4	36.1	36.7	33.4	35.0	35.5	Âge moyen

See footnote(s) and abbreviation(s) at the end of the publication.

Voir renvoi(s) et abréviation(s) à la fin de la publication.

Table 1.17 Population for Census Divisions by Age Group and Sex, July 1, 1995⁽¹³⁾ (PR) - continued
 Tableau 1.17 Population des divisions de recensement selon le groupe d'âge et le sexe au 1^{er} juillet 1995⁽¹³⁾ (PR) - suite

Age and Sex	Census Divisions ⁽¹⁾ - Divisions de recensement ⁽¹⁾								
	Antoine-Labelle	Argenteuil	Arthabaska	Asbestos	Avignon	Beauce-Sartigan	Beauharnois-Salaberry	Bécancour	Bellechasse
Males									
TOTAL	17,509	14,045	32,015	7,747	8,198	23,621	30,336	10,245	15,262
0-4	1,012	650	2,174	416	560	1,551	2,061	740	920
5-9	1,044	880	2,293	419	569	1,771	2,020	735	996
10-14	1,273	869	2,533	614	630	1,995	1,972	687	1,103
15-19	1,323	920	2,698	693	725	1,899	2,118	771	1,192
20-24	1,120	843	2,194	472	530	1,599	1,943	627	973
25-29	960	806	2,088	333	454	1,789	2,032	455	952
30-34	1,347	1,143	2,700	483	695	2,151	2,706	837	1,306
35-39	1,582	1,273	2,715	587	717	2,191	2,695	986	1,298
40-44	1,516	1,153	2,661	611	611	1,990	2,433	846	1,178
45-49	1,296	1,073	2,370	691	639	1,685	2,323	706	1,095
50-54	1,071	882	1,853	490	397	1,258	1,912	604	895
55-59	966	753	1,374	346	308	936	1,418	464	724
60-64	956	785	1,231	383	333	768	1,342	501	709
65-69	812	754	1,095	463	345	709	1,242	435	585
70-74	579	563	843	393	306	591	970	360	502
75+	652	698	1,193	353	379	738	1,149	491	834
Median Age	37.2	38.6	33.7	38.6	34.6	32.8	35.5	36.4	35.7
Mean Age	37.2	39.0	34.6	38.5	35.6	33.6	36.1	36.6	36.8
Females									
TOTAL	16,791	14,144	32,238	7,935	8,131	23,427	31,634	9,939	14,991
0-4	961	616	2,053	399	544	1,519	1,864	590	898
5-9	1,155	869	1,994	419	557	1,633	1,831	693	1,058
10-14	1,157	867	2,462	587	642	1,911	1,957	755	1,088
15-19	1,110	884	2,543	642	583	1,801	2,145	791	1,065
20-24	965	751	2,039	467	488	1,549	1,803	569	899
25-29	904	768	1,912	314	457	1,673	1,870	487	773
30-34	1,451	1,142	2,446	513	668	2,032	2,514	737	1,187
35-39	1,457	1,326	2,796	597	711	1,952	2,678	893	1,160
40-44	1,429	1,060	2,654	606	601	1,914	2,502	751	1,088
45-49	1,236	964	2,274	527	537	1,648	2,358	625	1,032
50-54	1,022	848	1,793	440	391	1,202	1,912	578	840
55-59	915	769	1,428	413	368	937	1,554	411	722
60-64	800	754	1,399	477	362	934	1,524	473	664
65-69	757	786	1,270	494	338	801	1,493	471	659
70-74	634	683	1,125	460	312	730	1,419	387	640
75+	838	1,057	2,050	580	572	1,191	2,210	728	1,218
Median Age	37.3	39.4	36.2	40.3	35.8	34.0	38.4	36.8	37.2
Mean Age	37.8	40.6	37.2	40.7	37.3	35.4	39.3	38.0	38.6
Both Sexes									
TOTAL	34,300	28,189	64,253	15,682	16,329	47,048	61,970	20,184	30,253
0-4	1,973	1,266	4,227	815	1,104	3,070	3,925	1,330	1,818
5-9	2,199	1,749	4,287	838	1,126	3,404	3,851	1,428	2,054
10-14	2,430	1,736	4,995	1,201	1,272	3,906	3,929	1,442	2,191
15-19	2,433	1,804	5,241	1,335	1,308	3,700	4,263	1,562	2,257
20-24	2,085	1,594	4,233	939	1,018	3,148	3,746	1,196	1,872
25-29	1,864	1,574	4,000	647	911	3,462	3,902	942	1,725
30-34	2,798	2,285	5,146	996	1,363	4,183	5,220	1,574	2,493
35-39	3,039	2,599	5,511	1,184	1,428	4,143	5,373	1,879	2,458
40-44	2,945	2,213	5,315	1,217	1,212	3,904	4,935	1,597	2,266
45-49	2,532	2,037	4,644	1,218	1,176	3,333	4,681	1,331	2,127
50-54	2,093	1,730	3,646	930	788	2,460	3,824	1,182	1,735
55-59	1,881	1,522	2,802	759	676	1,873	2,972	875	1,446
60-64	1,756	1,539	2,630	860	695	1,702	2,866	974	1,373
65-69	1,569	1,540	2,365	957	683	1,510	2,735	906	1,244
70-74	1,213	1,246	1,968	853	618	1,321	2,389	747	1,142
75+	1,490	1,755	3,243	933	951	1,929	3,359	1,219	2,052
Median Age	37.2	39.0	35.0	39.5	35.2	33.4	36.9	36.6	36.4
Mean Age	37.5	39.8	35.9	39.6	36.4	34.5	37.7	37.3	37.7

See footnote(s) and abbreviation(s) at the end of the publication.

Voir renvoi(s) et abréviation(s) à la fin de la publication.

Table 1.17 Population for Census Divisions by Age Group and Sex, July 1, 1995⁽¹³⁾ (PR) - continued
 Tableau 1.17 Population des divisions de recensement selon le groupe d'âge et le sexe au 1^{er} juillet 1995⁽¹³⁾ (PR) - suite

Census Divisions ⁽¹⁾ - Divisions de recensement ⁽¹⁾									Âge et sexe
Bonaventure	Brome-Missisquoi	Champlain	Charlevoix	Charlevoix-Est	Coaticook	Communauté urbaine de l'Outaouais	Communauté urbaine de Montréal	Communauté urbaine de Québec	
10,248	23,727	161,398	6,893	8,750	8,296	110,081	876,316	251,817	Masculin
									TOTAL
623	1,532	10,922	349	497	529	7,395	57,719	14,446	0-4
619	1,557	9,982	405	546	622	8,016	47,539	13,349	5-9
701	1,763	10,814	445	680	645	7,596	47,155	15,604	10-14
859	1,759	12,354	469	620	685	7,337	50,164	17,371	15-19
709	1,356	11,891	412	571	511	8,053	61,580	18,821	20-24
556	1,273	12,984	387	516	534	9,759	85,799	21,789	25-29
783	1,905	14,574	434	639	679	11,853	89,292	23,280	30-34
857	2,200	13,933	671	809	670	11,130	74,328	22,991	35-39
815	2,119	13,199	658	761	712	9,572	65,784	21,930	40-44
791	1,821	13,165	633	739	595	8,431	60,745	20,107	45-49
661	1,437	10,906	505	539	454	6,032	49,370	16,113	50-54
547	1,142	7,846	365	375	356	4,174	42,126	11,693	55-59
469	1,016	6,280	331	434	352	3,617	41,195	10,484	60-64
361	1,027	5,024	285	398	329	2,809	35,933	8,811	65-69
389	786	3,507	257	275	258	2,122	29,238	6,839	70-74
508	1,034	4,017	287	351	365	2,185	38,349	8,189	75+
36.5	36.7	34.0	39.0	37.1	34.6	32.9	34.9	35.3	Âge médian
37.1	36.7	34.6	38.3	36.8	35.6	33.3	36.9	36.1	Âge moyen
									Féminin
10,251	23,601	169,658	6,882	8,776	8,182	113,642	945,776	270,198	TOTAL
620	1,527	10,405	356	420	562	7,002	55,087	13,541	0-4
658	1,489	9,846	398	528	656	7,751	44,779	12,925	5-9
681	1,568	10,558	451	660	668	7,548	45,170	14,830	10-14
704	1,639	11,528	474	638	674	7,252	49,394	17,013	15-19
663	1,315	11,510	388	537	451	7,718	62,297	18,168	20-24
512	1,365	12,472	402	468	409	9,826	79,850	20,138	25-29
773	1,891	14,173	507	683	641	12,035	79,847	21,647	30-34
851	1,934	15,021	579	769	729	11,451	73,557	23,363	35-39
823	1,858	14,469	535	739	564	9,840	70,585	23,319	40-44
746	1,663	14,521	477	592	514	8,203	66,246	21,499	45-49
623	1,344	11,396	428	515	446	5,997	54,930	17,498	50-54
539	1,063	7,999	359	468	366	4,342	47,838	12,920	55-59
468	1,021	6,735	346	428	330	3,905	47,984	12,360	60-64
421	1,111	5,900	329	444	355	3,528	46,502	11,809	65-69
435	1,031	5,072	232	352	326	3,006	43,607	10,518	70-74
734	1,782	8,053	621	535	491	4,238	78,103	18,650	75+
38.0	37.6	36.5	39.1	37.8	35.2	34.0	38.8	38.6	Âge médian
38.7	38.7	36.9	40.0	38.7	36.2	35.0	40.5	39.6	Âge moyen
									Sexes réunis
20,499	47,328	331,056	13,775	17,526	16,478	223,723	1,822,092	522,015	TOTAL
1,243	3,059	21,327	705	917	1,091	14,397	112,806	27,987	0-4
1,277	3,046	19,828	803	1,074	1,278	15,767	92,318	26,274	5-9
1,382	3,331	21,372	896	1,340	1,313	15,144	92,325	30,434	10-14
1,563	3,398	23,882	943	1,258	1,359	14,589	99,558	34,384	15-19
1,372	2,671	23,401	800	1,108	962	15,771	123,877	36,989	20-24
1,068	2,638	25,456	789	984	943	19,585	165,649	41,927	25-29
1,556	3,796	28,747	941	1,322	1,320	23,888	169,139	44,927	30-34
1,708	4,134	28,954	1,250	1,578	1,399	22,581	147,885	46,354	35-39
1,638	3,977	27,668	1,193	1,500	1,276	19,412	136,369	45,249	40-44
1,537	3,484	27,686	1,110	1,331	1,109	16,634	126,991	41,606	45-49
1,284	2,781	22,302	933	1,054	900	12,029	104,300	33,611	50-54
1,086	2,205	15,845	724	843	722	8,516	89,964	24,613	55-59
937	2,037	13,015	677	862	682	7,522	89,179	22,844	60-64
782	2,138	10,924	614	842	684	6,337	82,435	20,620	65-69
824	1,817	8,579	489	627	584	5,128	72,845	17,357	70-74
1,242	2,816	12,070	908	886	856	6,423	116,452	26,839	75+
37.3	37.2	35.3	39.1	37.5	34.9	33.4	36.8	37.0	Âge médian
37.9	37.7	35.8	39.2	37.8	35.9	34.2	38.8	37.9	Âge moyen

See footnote(s) and abbreviation(s) at the end of the publication.

Voir renvoi(s) et abréviation(s) à la fin de la publication.

Table 1.17 Population for Census Divisions by Age Group and Sex, July 1, 1995⁽¹³⁾ (PR) - continued
 Tableau 1.17 Population des divisions de recensement selon le groupe d'âge et le sexe au 1^{er} juillet 1995⁽¹³⁾ (PR) - suite

Age and Sex	Census Divisions ⁽¹⁾ - Divisions de recensement ⁽¹⁾								
	D'Autray	Denis-Riverin	Desjardins	Deux-Montagnes	Drummond	Francheville	Joliette	Kamouraska	L'Amiante
Males									
TOTAL	20,345	6,997	25,603	41,015	42,648	69,658	24,753	11,989	22,932
0-4	1,340	361	1,583	3,669	2,802	4,104	1,588	663	1,209
5-9	1,393	389	1,355	3,143	2,812	4,006	1,577	834	1,357
10-14	1,498	496	1,758	2,965	3,110	4,825	1,812	947	1,719
15-19	1,528	577	2,083	2,929	3,527	5,146	1,972	957	1,955
20-24	1,074	466	1,916	2,419	2,837	4,444	1,590	842	1,543
25-29	1,224	314	1,830	2,630	2,953	4,606	1,431	618	1,264
30-34	1,835	456	2,211	3,931	3,632	5,948	2,096	883	1,647
35-39	1,688	691	2,358	4,314	3,620	6,446	2,357	1,108	1,918
40-44	1,782	683	2,270	3,698	3,694	6,245	2,049	942	1,836
45-49	1,516	602	2,039	3,093	3,184	5,640	1,901	902	1,858
50-54	1,204	371	1,555	2,278	2,489	4,382	1,593	750	1,403
55-59	945	320	1,192	1,590	1,894	3,324	1,203	524	1,144
60-64	957	345	1,038	1,365	1,725	3,165	1,076	492	1,191
65-69	925	356	829	1,125	1,544	2,782	954	461	1,062
70-74	698	250	734	835	1,250	2,089	741	401	856
75+	738	320	852	1,031	1,575	2,506	813	665	970
Median Age	35.9	38.2	35.1	33.7	34.5	36.4	35.6	36.1	37.1
Mean Age	36.3	37.9	35.6	33.1	35.3	36.6	35.8	36.7	37.3
Females									
TOTAL	20,108	7,113	27,155	41,213	43,208	73,608	26,334	11,825	23,439
0-4	1,406	360	1,568	3,027	2,702	3,788	1,521	619	1,058
5-9	1,364	379	1,475	3,270	2,628	3,810	1,443	739	1,255
10-14	1,328	468	1,641	2,996	3,031	4,515	1,758	889	1,596
15-19	1,196	576	1,843	2,704	3,440	5,097	1,881	920	1,941
20-24	1,066	457	1,744	2,435	2,680	4,311	1,494	715	1,400
25-29	1,378	365	1,863	2,886	2,591	4,511	1,355	564	989
30-34	1,883	551	2,148	4,348	3,400	5,683	2,202	841	1,571
35-39	1,752	617	2,410	4,275	3,701	6,500	2,398	920	1,944
40-44	1,459	667	2,352	3,339	3,564	6,232	2,216	997	1,839
45-49	1,330	491	2,027	2,839	3,082	5,610	2,035	852	1,761
50-54	1,096	368	1,593	2,213	2,491	4,737	1,670	662	1,450
55-59	975	351	1,237	1,456	1,820	3,647	1,273	555	1,263
60-64	1,021	340	1,207	1,440	1,819	3,607	1,188	527	1,382
65-69	920	392	1,195	1,320	1,936	3,416	1,165	547	1,283
70-74	731	301	1,080	1,160	1,679	3,024	1,031	545	1,071
75+	1,203	430	1,772	1,505	2,644	5,120	1,704	933	1,636
Median Age	36.2	38.3	37.7	33.8	36.6	38.9	38.2	38.5	39.9
Mean Age	37.6	39.0	38.6	34.3	37.5	39.6	38.8	39.1	40.3
Both Sexes									
TOTAL	40,453	14,110	52,758	82,228	85,856	143,266	51,087	23,814	46,371
0-4	2,746	721	3,151	6,696	5,504	7,892	3,109	1,282	2,267
5-9	2,757	768	2,830	6,413	5,440	7,816	3,020	1,573	2,612
10-14	2,826	964	3,399	5,961	6,141	9,340	3,570	1,836	3,315
15-19	2,724	1,153	3,926	5,633	6,967	10,243	3,853	1,877	3,896
20-24	2,140	923	3,660	4,854	5,517	8,755	3,084	1,557	2,943
25-29	2,602	679	3,693	5,516	5,544	9,117	2,786	1,182	2,253
30-34	3,718	1,007	4,359	8,279	7,032	11,631	4,298	1,724	3,218
35-39	3,440	1,308	4,768	8,589	7,321	12,946	4,755	2,028	3,862
40-44	3,241	1,350	4,622	7,037	7,258	12,477	4,265	1,939	3,675
45-49	2,846	1,093	4,066	5,932	6,266	11,250	3,936	1,754	3,619
50-54	2,300	739	3,148	4,491	4,980	9,119	3,263	1,412	2,853
55-59	1,920	671	2,429	3,046	3,714	6,971	2,476	1,079	2,407
60-64	1,978	685	2,245	2,805	3,544	6,772	2,264	1,019	2,573
65-69	1,845	748	2,024	2,445	3,480	6,198	2,119	1,008	2,345
70-74	1,429	551	1,814	1,995	2,929	5,113	1,772	946	1,927
75+	1,941	750	2,624	2,536	4,219	7,626	2,517	1,598	2,606
Median Age	36.1	38.3	36.5	33.7	35.6	37.6	36.9	37.2	38.5
Mean Age	36.9	38.4	37.2	33.7	36.4	38.1	37.3	37.9	38.8

See footnote(s) and abbreviation(s) at the end of the publication.

Voir renvoi(s) et abréviation(s) à la fin de la publication.

Table 1.17 Population for Census Divisions by Age Group and Sex, July 1, 1995⁽¹³⁾ (PR) - continued
 Tableau 1.17 Population des divisions de recensement selon le groupe d'âge et le sexe au 1^{er} juillet 1995⁽¹³⁾ (PR) - suite

Census Divisions ⁽¹⁾ - Divisions de recensement ⁽¹⁾									Âge et sexe
L'Assomption	L'Érable	L'Île-d'Orléans	L'Islet	La Côte-de-Beaupré	La Côte-de-Gaspé	La Haute-Côte-Nord	La Haute-Yamaska	La Jacques-Cartier	
53,439	12,556	3,610	10,167	11,339	10,683	7,051	39,217	14,065	Masculin
									TOTAL
4,329	838	232	592	746	576	439	2,753	1,170	0-4
4,265	839	225	711	699	624	441	2,887	1,074	5-9
4,017	992	201	716	653	840	504	2,839	902	10-14
3,919	993	245	676	774	880	584	2,784	909	15-19
3,101	870	202	680	693	708	484	2,504	1,121	20-24
3,004	812	143	607	671	712	497	2,988	1,276	25-29
5,308	923	310	804	1,006	860	607	3,855	1,477	30-34
6,042	1,089	307	960	1,060	983	690	3,594	1,590	35-39
4,911	991	332	772	985	991	598	3,223	1,183	40-44
4,168	936	328	714	958	844	491	2,839	1,006	45-49
3,336	741	278	602	765	583	456	2,232	686	50-54
2,187	579	181	473	497	450	348	1,627	516	55-59
1,690	562	211	446	497	463	311	1,510	402	60-64
1,406	472	170	514	518	424	234	1,333	321	65-69
985	403	94	413	393	326	168	1,044	231	70-74
771	516	151	487	424	419	199	1,205	201	75+
34.0	35.1	39.1	36.6	37.0	35.9	34.8	33.7	32.1	Âge médian
32.8	35.6	38.1	37.3	37.0	36.1	35.1	34.4	31.9	Âge moyen
									Féminin
53,135	12,857	3,512	10,072	11,159	10,601	6,854	39,929	12,447	TOTAL
3,990	732	210	606	684	548	459	2,584	1,037	0-4
3,977	755	237	637	683	684	446	2,657	1,115	5-9
3,947	953	209	646	624	739	546	2,809	915	10-14
3,500	1,042	245	737	657	799	479	2,815	754	15-19
2,996	796	222	631	664	668	411	2,313	756	20-24
3,496	670	174	494	702	671	518	2,719	993	25-29
5,559	991	301	812	1,028	906	650	3,614	1,412	30-34
6,023	1,031	298	796	1,043	968	633	3,706	1,338	35-39
4,679	993	283	727	873	910	515	3,164	1,122	40-44
3,982	873	270	650	834	776	470	2,744	852	45-49
3,076	863	235	553	690	634	382	2,263	623	50-54
2,021	636	175	541	538	478	294	1,698	385	55-59
1,833	620	180	495	497	492	308	1,637	350	60-64
1,386	541	158	548	586	461	277	1,660	339	65-69
1,113	436	135	463	455	383	167	1,358	227	70-74
1,557	925	180	736	601	484	299	2,188	229	75+
34.3	37.3	37.3	37.8	37.3	36.5	34.4	35.6	32.3	Âge médian
33.9	38.3	38.0	39.2	38.5	37.2	35.6	36.7	32.0	Âge moyen
									Sexes réunis
106,574	25,413	7,122	20,239	22,498	21,284	13,905	79,146	26,512	TOTAL
8,319	1,570	442	1,198	1,430	1,124	898	5,337	2,207	0-4
8,242	1,594	462	1,348	1,382	1,308	887	5,544	2,189	5-9
7,964	1,945	410	1,362	1,277	1,579	1,050	5,648	1,817	10-14
7,419	2,035	490	1,413	1,431	1,679	1,063	5,599	1,663	15-19
6,097	1,666	424	1,311	1,357	1,376	895	4,817	1,877	20-24
6,500	1,482	317	1,101	1,373	1,383	1,015	5,707	2,269	25-29
10,867	1,914	611	1,616	2,034	1,766	1,257	7,469	2,889	30-34
12,065	2,120	605	1,756	2,103	1,951	1,323	7,300	2,928	35-39
9,590	1,984	615	1,499	1,858	1,901	1,113	6,387	2,305	40-44
8,150	1,809	598	1,364	1,792	1,620	961	5,583	1,858	45-49
6,412	1,604	513	1,155	1,455	1,217	838	4,495	1,309	50-54
4,208	1,215	356	1,014	1,035	928	642	3,325	901	55-59
3,523	1,182	391	941	994	955	619	3,147	752	60-64
2,792	1,013	328	1,062	1,104	885	511	2,993	660	65-69
2,098	839	229	876	848	709	335	2,402	458	70-74
2,328	1,441	331	1,223	1,025	903	498	3,393	430	75+
34.2	36.2	38.2	37.2	37.2	36.2	34.6	34.6	32.2	Âge médian
33.4	37.0	38.0	38.2	37.7	36.7	35.3	35.6	32.0	Âge moyen

See footnote(s) and abbreviation(s) at the end of the publication.

Voir renvoi(s) et abréviation(s) à la fin de la publication.

Table 1.17 Population for Census Divisions by Age Group and Sex, July 1, 1995⁽¹³⁾ (PR) - continued
 Tableau 1.17 Population des divisions de recensement selon le groupe d'âge et le sexe au 1^{er} juillet 1995⁽¹³⁾ (PR) - suite

Age and Sex	Census Divisions ⁽¹⁾ - Divisions de recensement ⁽¹⁾								
	La Matapédia	La Mitis	La Nouvelle-Beauce	La Rivière-du-Nord	La Vallée-de-la-Gatineau	La Vallée-du-Richelieu	Lac-Saint-Jean-Est	Lajemmerais	Laval
Males									
TOTAL	10,717	10,294	13,036	42,223	10,455	59,611	27,050	48,680	169,469
0-4	684	595	846	3,205	669	4,317	1,703	3,718	11,611
5-9	756	589	1,015	2,865	704	4,237	1,899	3,657	10,983
10-14	809	749	1,036	2,782	700	4,483	2,290	3,606	11,157
15-19	933	814	1,009	2,759	684	4,949	2,307	3,622	11,670
20-24	679	586	879	2,651	654	3,918	1,734	3,141	11,268
25-29	576	530	892	3,060	617	3,336	1,668	3,170	12,342
30-34	837	713	1,202	4,096	897	5,121	2,436	4,628	15,540
35-39	961	1,016	1,256	4,100	908	5,933	2,698	5,047	16,189
40-44	943	927	1,059	3,605	807	5,376	2,236	4,245	13,699
45-49	822	752	930	3,293	763	5,004	1,748	4,174	12,755
50-54	547	641	665	2,428	668	4,216	1,441	3,351	10,406
55-59	474	476	535	1,916	543	2,640	1,271	2,173	8,644
60-64	431	475	475	1,750	582	2,053	1,191	1,583	7,830
65-69	412	469	429	1,499	485	1,659	1,016	1,096	6,540
70-74	347	439	376	1,081	347	1,154	719	716	4,463
75+	506	523	432	1,133	427	1,215	693	753	4,372
Median Age	35.5	37.8	33.5	34.6	36.7	34.5	34.0	33.8	35.0
Mean Age	35.8	37.9	34.2	34.8	37.1	33.8	34.4	33.0	35.4
Females									
TOTAL	10,520	10,316	12,634	42,988	10,164	59,338	26,569	48,255	173,799
0-4	646	603	907	2,896	532	4,103	1,625	3,551	10,976
5-9	702	674	862	2,777	667	4,194	1,887	3,351	10,565
10-14	788	719	948	2,861	649	4,093	2,209	3,321	10,854
15-19	874	708	984	2,656	591	4,459	2,261	3,630	11,140
20-24	625	595	872	2,607	627	3,659	1,606	2,930	10,749
25-29	532	518	848	2,960	699	3,365	1,401	3,154	11,478
30-34	861	768	1,049	4,092	929	5,403	2,361	4,772	15,260
35-39	967	882	1,056	4,173	842	6,022	2,427	4,981	16,145
40-44	791	808	960	3,483	755	5,363	2,059	4,257	14,186
45-49	708	692	802	3,248	667	4,914	1,698	4,091	13,011
50-54	477	566	663	2,486	632	3,930	1,494	3,104	10,972
55-59	458	507	493	1,917	540	2,470	1,323	1,983	8,913
60-64	463	491	531	1,804	578	2,009	1,253	1,512	8,347
65-69	490	550	523	1,756	485	1,709	1,093	1,125	7,219
70-74	436	486	395	1,428	394	1,492	775	936	5,548
75+	702	749	741	1,844	577	2,153	1,097	1,557	8,436
Median Age	36.1	38.2	34.3	35.7	37.2	35.3	34.9	34.4	36.8
Mean Age	37.5	39.1	35.9	36.5	38.6	35.0	35.6	34.2	37.4
Both Sexes									
TOTAL	21,237	20,610	25,670	85,211	20,619	118,949	53,619	96,935	343,268
0-4	1,330	1,198	1,753	6,101	1,201	8,420	3,328	7,269	22,587
5-9	1,458	1,263	1,877	5,642	1,371	8,431	3,786	7,008	21,548
10-14	1,597	1,468	1,984	5,643	1,349	8,576	4,499	6,927	22,011
15-19	1,807	1,522	1,993	5,415	1,275	9,408	4,568	7,252	22,810
20-24	1,304	1,181	1,751	5,258	1,281	7,577	3,340	6,071	22,017
25-29	1,108	1,048	1,740	6,020	1,316	6,701	3,069	6,324	23,820
30-34	1,698	1,481	2,251	8,188	1,826	10,524	4,797	9,400	30,800
35-39	1,928	1,898	2,312	8,273	1,750	11,955	5,125	10,028	32,334
40-44	1,734	1,735	2,019	7,088	1,562	10,739	4,295	8,502	27,885
45-49	1,530	1,444	1,732	6,541	1,430	9,918	3,446	8,265	25,766
50-54	1,024	1,207	1,328	4,914	1,300	8,146	2,935	6,455	21,378
55-59	932	983	1,028	3,833	1,083	5,110	2,594	4,156	17,557
60-64	894	966	1,006	3,554	1,160	4,062	2,444	3,095	16,177
65-69	902	1,019	952	3,255	970	3,368	2,109	2,221	13,759
70-74	783	925	771	2,509	741	2,646	1,494	1,652	10,011
75+	1,208	1,272	1,173	2,977	1,004	3,368	1,790	2,310	12,808
Median Age	35.8	38.0	33.9	35.2	36.9	34.9	34.4	34.1	35.9
Mean Age	36.6	38.5	35.1	35.6	37.8	34.4	35.0	33.6	36.4

See footnote(s) and abbreviation(s) at the end of the publication.

Voir renvoi(s) et abréviation(s) à la fin de la publication.

Table 1.17 Population for Census Divisions by Age Group and Sex, July 1, 1995⁽¹³⁾ (PR) - continued
 Tableau 1.17 Population des divisions de recensement selon le groupe d'âge et le sexe au 1^{er} juillet 1995⁽¹³⁾ (PR) - suite

Census Divisions ⁽¹⁾ - Divisions de recensement ⁽¹⁾									Âge et sexe
Le Bas-Richelieu	Le Centre-de-la-Mauricie	Le Domaine-du-Roy	Le Fjord-du-Saguenay	Le Granit	Le Haut-Richelieu	Le Haut-Saint-François	Le Haut-Saint-Laurent	Le Haut-Saint-Maurice	
26,875	33,892	17,663	89,427	11,210	50,478	11,284	12,209	8,549	Masculin
									TOTAL
1,271	1,848	1,134	5,495	712	3,631	735	814	646	0-4
1,517	2,003	1,223	5,988	750	3,570	869	895	588	5-9
1,904	2,286	1,550	7,031	881	3,700	802	901	674	10-14
1,986	2,500	1,593	8,087	942	3,545	860	911	662	15-19
1,725	1,930	1,170	5,933	688	3,308	723	724	522	20-24
1,457	1,843	909	5,312	652	3,354	603	675	598	25-29
1,898	2,640	1,592	7,926	924	4,689	886	1,092	783	30-34
2,499	3,242	1,726	8,841	935	4,798	1,035	1,023	696	35-39
2,506	3,064	1,459	7,744	964	4,208	960	915	611	40-44
2,382	2,557	1,291	6,803	808	3,715	804	873	572	45-49
2,006	2,163	1,004	5,243	623	2,894	713	667	489	50-54
1,381	1,593	795	3,946	490	2,131	478	634	428	55-59
1,290	1,655	696	3,508	481	2,074	480	600	455	60-64
1,168	1,700	556	2,925	457	1,826	414	526	314	65-69
906	1,339	482	2,297	397	1,434	409	369	243	70-74
979	1,529	483	2,348	506	1,601	513	590	268	75+
38.4	37.9	34.1	34.4	35.3	34.5	35.9	35.4	33.7	Âge médian
37.8	38.0	34.1	34.5	36.0	34.8	36.0	36.4	34.8	Âge moyen
									Féminin
27,642	35,745	17,533	90,023	10,731	50,321	10,709	11,962	8,242	TOTAL
1,361	1,751	1,124	5,244	640	3,537	708	803	611	0-4
1,541	1,875	1,223	5,550	745	3,118	779	942	574	5-9
1,698	2,343	1,458	6,676	860	3,382	807	788	541	10-14
2,002	2,330	1,553	7,349	759	3,370	765	791	571	15-19
1,621	1,783	1,121	5,668	613	3,145	596	686	508	20-24
1,406	1,695	919	5,098	565	3,466	675	613	506	25-29
2,028	2,685	1,454	7,699	867	4,607	888	1,073	664	30-34
2,412	3,263	1,642	8,779	942	4,499	913	964	710	35-39
2,479	2,884	1,362	7,497	832	4,055	744	785	573	40-44
2,246	2,516	1,194	6,331	677	3,611	667	800	577	45-49
1,865	2,101	985	5,397	579	2,764	568	742	474	50-54
1,354	1,733	841	4,094	492	2,143	489	584	432	55-59
1,409	2,085	724	3,935	536	2,121	505	546	395	60-64
1,365	2,075	684	3,692	529	2,025	465	523	352	65-69
1,086	1,852	536	3,050	418	1,884	399	500	323	70-74
1,769	2,774	713	3,964	677	2,594	741	822	431	75+
39.4	40.2	34.7	36.0	36.6	35.6	35.7	36.3	36.0	Âge médian
39.6	41.1	35.4	36.5	37.7	36.7	37.4	37.9	36.9	Âge moyen
									Sexes réunis
54,517	69,637	35,196	179,450	21,941	100,799	21,993	24,171	16,791	TOTAL
2,632	3,599	2,258	10,739	1,352	7,168	1,443	1,617	1,257	0-4
3,058	3,878	2,446	11,538	1,495	6,688	1,648	1,837	1,162	5-9
3,602	4,629	3,008	13,707	1,741	7,082	1,609	1,689	1,215	10-14
3,988	4,830	3,146	15,436	1,701	6,915	1,625	1,702	1,233	15-19
3,346	3,713	2,291	11,601	1,301	6,453	1,319	1,410	1,030	20-24
2,863	3,538	1,828	10,410	1,217	6,820	1,278	1,288	1,104	25-29
3,926	5,325	3,046	15,625	1,791	9,296	1,774	2,165	1,447	30-34
4,911	6,505	3,368	17,620	1,877	9,297	1,948	1,987	1,406	35-39
4,985	5,948	2,821	15,241	1,796	8,263	1,704	1,700	1,184	40-44
4,628	5,073	2,485	13,134	1,485	7,326	1,471	1,673	1,149	45-49
3,871	4,264	1,989	10,640	1,202	5,658	1,281	1,409	963	50-54
2,735	3,326	1,636	8,040	982	4,274	967	1,218	860	55-59
2,699	3,740	1,420	7,443	1,017	4,195	985	1,146	850	60-64
2,533	3,775	1,240	6,617	986	3,851	879	1,049	666	65-69
1,992	3,191	1,018	5,347	815	3,318	808	869	566	70-74
2,748	4,303	1,196	6,312	1,183	4,195	1,254	1,412	699	75+
38.9	39.0	34.4	35.2	36.0	35.0	35.8	35.9	34.8	Âge médian
38.7	39.6	34.7	35.5	36.8	35.8	36.7	37.1	35.8	Âge moyen

See footnote(s) and abbreviation(s) at the end of the publication.

Voir renvoi(s) et abréviation(s) à la fin de la publication.

Table 1.17 Population for Census Divisions by Age Group and Sex, July 1, 1995⁽¹³⁾ (PR) - continued
 Tableau 1.17 Population des divisions de recensement selon le groupe d'âge et le sexe au 1^{er} juillet 1995⁽¹³⁾ (PR) - suite

Age and Sex	Census Divisions ⁽¹⁾ - Divisions de recensement ⁽¹⁾								
	Le Val-Saint-François	Les Basques	Les Chutes-de-la-Chaudière	Les Collines-de-l'Outaouais	Les Etchemins	Les Îles-de-la-Madeleine	Les Jardins-de-Napierville	Les Laurentides	Les Maskoutains
Males									
TOTAL	17,393	5,187	38,323	16,824	9,832	7,273	12,006	17,974	39,477
0-4	1,193	291	3,047	947	557	439	843	1,108	2,647
5-9	1,264	296	3,062	1,485	607	445	878	1,117	2,614
10-14	1,332	355	3,083	1,205	767	458	800	1,135	2,912
15-19	1,441	459	2,842	1,044	880	438	869	1,232	3,043
20-24	1,118	324	2,493	953	715	470	829	909	2,432
25-29	986	177	2,710	1,084	551	564	740	986	2,827
30-34	1,427	343	3,810	1,704	724	702	1,098	1,566	3,613
35-39	1,604	472	4,092	1,825	782	645	1,183	1,550	3,683
40-44	1,502	433	3,572	1,553	784	661	1,010	1,475	3,241
45-49	1,306	375	3,297	1,411	675	611	891	1,383	2,947
50-54	971	296	2,204	1,074	559	458	739	1,096	2,239
55-59	769	250	1,192	789	471	337	568	901	1,782
60-64	761	302	923	612	481	291	524	1,020	1,584
65-69	605	277	805	459	419	234	400	974	1,393
70-74	487	217	578	332	385	196	264	626	1,105
75+	627	320	613	347	475	324	370	896	1,415
Median Age	34.8	38.5	32.7	35.0	35.7	35.9	34.8	37.9	34.5
Mean Age	34.9	38.9	31.9	34.3	36.7	36.5	34.8	38.3	35.2
Females									
TOTAL	17,004	5,193	38,447	15,572	9,394	7,170	11,432	18,041	41,164
0-4	1,138	195	3,068	988	529	484	904	1,060	2,497
5-9	1,069	299	2,800	1,193	668	464	867	1,051	2,431
10-14	1,327	356	2,892	1,159	716	433	716	1,135	2,791
15-19	1,342	422	3,030	976	650	396	716	1,084	2,980
20-24	1,023	307	2,556	838	570	498	692	899	2,468
25-29	999	199	2,695	1,148	486	573	777	1,084	2,622
30-34	1,394	339	3,883	1,727	684	669	973	1,561	3,284
35-39	1,520	400	4,049	1,731	797	636	1,070	1,556	3,526
40-44	1,429	408	3,686	1,386	695	546	917	1,375	3,260
45-49	1,152	394	3,071	1,173	591	516	707	1,393	2,802
50-54	819	320	2,005	897	557	428	626	1,227	2,390
55-59	825	254	1,142	659	518	334	532	922	1,826
60-64	755	229	977	500	421	287	533	985	1,704
65-69	631	286	809	455	455	266	405	965	1,837
70-74	503	268	662	306	434	191	358	765	1,647
75+	1,078	517	1,122	436	623	449	639	979	3,099
Median Age	35.7	40.8	32.9	34.4	37.4	35.5	35.4	38.6	37.1
Mean Age	36.7	41.5	32.6	34.3	38.4	37.1	36.2	39.2	38.5
Both Sexes									
TOTAL	34,397	10,380	76,770	32,396	19,226	14,443	23,438	36,015	80,641
0-4	2,331	486	6,115	1,935	1,086	923	1,747	2,168	5,144
5-9	2,333	595	5,862	2,678	1,275	909	1,745	2,168	5,045
10-14	2,659	711	5,975	2,364	1,483	891	1,516	2,270	5,703
15-19	2,783	881	5,872	2,020	1,530	834	1,585	2,316	6,023
20-24	2,141	631	5,049	1,791	1,285	968	1,521	1,808	4,900
25-29	1,985	376	5,405	2,232	1,037	1,137	1,517	2,070	5,449
30-34	2,821	682	7,693	3,431	1,408	1,371	2,071	3,127	6,897
35-39	3,124	872	8,141	3,556	1,579	1,281	2,253	3,106	7,209
40-44	2,931	841	7,258	2,939	1,479	1,207	1,927	2,850	6,501
45-49	2,458	769	6,368	2,584	1,266	1,127	1,598	2,776	5,749
50-54	1,790	616	4,209	1,971	1,116	886	1,365	2,323	4,629
55-59	1,594	504	2,334	1,448	989	671	1,100	1,823	3,608
60-64	1,516	531	1,900	1,112	902	578	1,057	2,005	3,288
65-69	1,236	563	1,614	914	874	500	805	1,939	3,230
70-74	990	485	1,240	638	819	387	622	1,391	2,752
75+	1,705	837	1,735	783	1,098	773	1,009	1,875	4,514
Median Age	35.2	39.7	32.8	34.7	36.6	35.7	35.0	38.2	35.8
Mean Age	35.8	40.2	32.3	34.3	37.5	36.8	35.5	38.7	36.9

See footnote(s) and abbreviation(s) at the end of the publication.

Voir renvoi(s) et abréviation(s) à la fin de la publication.

Table 1.17 Population for Census Divisions by Age Group and Sex, July 1, 1995⁽¹³⁾ (PR) - continued
 Tableau 1.17 Population des divisions de recensement selon le groupe d'âge et le sexe au 1^{er} juillet 1995⁽¹³⁾ (PR) - suite

Census Divisions ⁽¹⁾ - Divisions de recensement ⁽¹⁾									Âge et sexe
Les Moulins	Les Pays-d'en-Haut	Lotbinière	Manicouagan	Maria-Chapdelaine	Maskinongé	Matane	Matawinie	Mékinac	
53,844	13,985	14,362	19,228	14,578	12,278	12,203	20,626	7,167	Masculin
									TOTAL
4,743	837	1,062	1,328	886	622	695	1,317	349	0-4
4,806	791	978	1,196	1,012	710	767	1,262	448	5-9
4,113	690	1,085	1,396	1,348	873	812	1,351	522	10-14
3,952	724	1,110	1,667	1,508	826	1,004	1,331	555	15-19
3,243	667	966	1,281	981	633	766	1,021	382	20-24
3,350	631	881	1,503	740	694	611	940	340	25-29
5,620	1,117	1,240	2,005	1,205	990	953	1,630	424	30-34
6,216	1,379	1,254	1,833	1,333	1,209	1,175	1,758	641	35-39
4,916	1,182	1,153	1,599	1,269	1,085	1,082	1,619	682	40-44
4,138	1,000	1,047	1,421	1,005	883	958	1,499	585	45-49
3,075	987	792	1,085	751	783	808	1,281	493	50-54
1,946	901	657	912	637	689	583	1,132	352	55-59
1,381	1,005	560	816	623	656	522	1,430	340	60-64
1,063	926	532	577	490	592	500	1,307	385	65-69
651	626	386	293	389	455	395	945	308	70-74
631	522	659	316	401	578	572	803	361	75+
32.6	40.5	34.5	33.0	33.6	38.4	37.2	39.1	39.4	Âge médian
31.3	40.3	35.3	33.5	33.9	38.5	37.1	39.0	38.8	Âge moyen
52,606	14,159	13,538	18,063	14,282	12,268	12,315	19,859	6,999	Féminin
									TOTAL
4,448	877	884	1,216	841	681	586	1,363	345	0-4
4,546	669	978	1,134	1,046	645	744	1,363	356	5-9
3,942	704	1,093	1,293	1,284	734	807	1,277	445	10-14
3,736	689	993	1,500	1,341	754	869	1,028	478	15-19
3,174	577	785	1,324	889	565	717	901	379	20-24
3,780	776	853	1,287	704	692	621	957	318	25-29
6,039	1,095	1,078	1,757	1,170	998	1,035	1,570	444	30-34
5,950	1,359	1,077	1,774	1,338	1,074	1,179	1,845	602	35-39
4,564	1,149	1,041	1,539	1,132	969	1,075	1,398	597	40-44
3,835	992	912	1,346	939	788	893	1,262	500	45-49
2,749	1,006	765	1,104	696	739	724	1,254	432	50-54
1,632	840	562	799	630	679	572	1,240	370	55-59
1,261	986	603	669	595	673	610	1,273	376	60-64
1,133	970	533	493	629	678	580	1,148	413	65-69
854	625	518	350	451	574	526	881	369	70-74
963	845	863	478	597	1,025	777	1,099	575	75+
32.3	41.4	35.5	33.6	34.5	40.0	38.2	38.9	40.9	Âge médian
31.6	41.5	36.9	34.0	35.2	41.0	39.1	39.3	41.5	Âge moyen
106,450	28,144	27,900	37,291	28,860	24,546	24,518	40,485	14,166	Sexes réunis
									TOTAL
9,191	1,714	1,946	2,544	1,727	1,303	1,281	2,680	694	0-4
9,352	1,460	1,956	2,330	2,058	1,355	1,511	2,625	804	5-9
8,055	1,394	2,178	2,689	2,632	1,607	1,619	2,628	967	10-14
7,688	1,413	2,103	3,167	2,849	1,580	1,873	2,359	1,033	15-19
6,417	1,244	1,751	2,605	1,870	1,198	1,483	1,922	761	20-24
7,130	1,407	1,734	2,790	1,444	1,386	1,232	1,897	658	25-29
11,659	2,212	2,318	3,762	2,375	1,988	1,988	3,200	868	30-34
12,166	2,738	2,331	3,607	2,671	2,283	2,354	3,603	1,243	35-39
9,480	2,331	2,194	3,138	2,401	2,054	2,157	3,017	1,279	40-44
7,973	1,992	1,959	2,767	1,944	1,671	1,851	2,761	1,085	45-49
5,824	1,993	1,557	2,189	1,447	1,522	1,532	2,535	925	50-54
3,578	1,741	1,219	1,711	1,267	1,368	1,155	2,372	722	55-59
2,642	1,991	1,163	1,485	1,218	1,329	1,132	2,703	716	60-64
2,196	1,896	1,065	1,070	1,119	1,270	1,080	2,455	798	65-69
1,505	1,251	904	643	840	1,029	921	1,826	677	70-74
1,594	1,367	1,522	794	998	1,603	1,349	1,902	936	75+
32.5	40.9	34.9	33.3	34.0	39.1	37.7	39.0	40.2	Âge médian
31.4	40.9	36.1	33.8	34.6	39.8	38.1	39.1	40.1	Âge moyen

See footnote(s) and abbreviation(s) at the end of the publication.

Voir renvoi(s) et abréviation(s) à la fin de la publication.

Table 1.17 Population for Census Divisions by Age Group and Sex, July 1, 1995⁽¹³⁾ (PR) - continued
 Tableau 1.17 Population des divisions de recensement selon le groupe d'âge et le sexe au 1^{er} juillet 1995⁽¹³⁾ (PR) - suite

Age and Sex	Census Divisions ⁽¹⁾ - Divisions de recensement ⁽¹⁾								
	Memphré- magog	Ming.-Côte- N.-du-Golfe- St-Laurent	Mirabel	Montcalm	Montmagny	Nicolet- Yamaska	Pabok	Papineau	Pontiac
Males									
TOTAL	19,596	6,817	10,871	19,651	11,950	12,050	11,238	10,771	7,838
0-4	1,264	478	1,055	1,438	685	777	590	623	416
5-9	1,197	512	892	1,241	672	908	591	793	587
10-14	1,337	617	701	1,405	788	895	752	642	498
15-19	1,419	473	751	1,359	889	883	807	595	552
20-24	1,165	530	616	1,088	843	764	826	654	490
25-29	1,202	533	817	1,215	667	692	756	593	500
30-34	1,441	691	1,371	1,681	937	1,022	866	833	634
35-39	1,625	629	1,181	1,846	1,065	1,194	956	883	636
40-44	1,556	477	876	1,670	958	947	1,022	832	566
45-49	1,439	484	708	1,452	950	804	898	784	562
50-54	1,140	335	539	1,130	779	768	731	679	455
55-59	1,115	242	376	1,025	589	558	570	667	426
60-64	1,131	226	353	988	543	544	525	618	366
65-69	953	198	304	953	572	509	454	629	408
70-74	688	176	166	581	446	384	390	474	312
75+	924	216	165	579	567	401	504	472	430
Median Age	37.4	31.9	32.2	36.0	37.4	35.3	37.4	38.6	36.8
Mean Age	37.7	33.2	31.7	36.1	37.8	35.6	37.6	38.7	38.0
Females									
TOTAL	19,756	6,536	10,589	18,627	11,938	12,452	10,997	10,411	7,815
0-4	1,248	456	1,048	1,468	631	765	590	571	384
5-9	1,249	559	876	1,366	666	808	572	672	529
10-14	1,205	526	656	1,214	729	917	661	628	536
15-19	1,255	477	575	1,088	883	783	828	585	605
20-24	1,137	541	734	1,007	729	673	770	557	456
25-29	1,138	590	1,118	1,323	613	710	670	639	438
30-34	1,543	618	1,294	1,737	943	1,035	899	807	592
35-39	1,604	559	944	1,703	901	1,025	1,022	850	600
40-44	1,450	444	706	1,352	934	828	931	756	542
45-49	1,275	411	631	1,221	907	756	783	707	535
50-54	1,190	289	507	1,014	725	672	641	688	441
55-59	1,062	212	336	874	635	559	550	619	390
60-64	1,054	234	327	972	628	640	534	596	363
65-69	1,059	205	278	865	568	618	504	571	394
70-74	849	202	258	623	523	510	384	506	381
75+	1,438	213	301	800	923	1,153	658	659	629
Median Age	38.4	31.0	31.0	35.3	39.4	37.4	37.5	39.3	37.9
Mean Age	39.5	33.0	32.2	36.3	40.0	39.6	38.5	40.1	39.5
Both Sexes									
TOTAL	39,352	13,353	21,460	38,278	23,888	24,502	22,235	21,182	15,653
0-4	2,512	934	2,103	2,906	1,316	1,542	1,180	1,194	800
5-9	2,446	1,071	1,768	2,607	1,338	1,716	1,163	1,465	1,116
10-14	2,542	1,143	1,357	2,619	1,517	1,812	1,413	1,270	1,034
15-19	2,674	950	1,326	2,447	1,772	1,666	1,635	1,180	1,157
20-24	2,302	1,071	1,350	2,095	1,572	1,437	1,596	1,211	946
25-29	2,340	1,123	1,935	2,538	1,280	1,402	1,426	1,232	938
30-34	2,984	1,309	2,665	3,418	1,880	2,057	1,765	1,640	1,226
35-39	3,229	1,188	2,125	3,549	1,966	2,219	1,978	1,733	1,236
40-44	3,006	921	1,582	3,022	1,892	1,775	1,953	1,588	1,108
45-49	2,714	895	1,339	2,673	1,857	1,560	1,681	1,491	1,097
50-54	2,330	624	1,046	2,144	1,504	1,440	1,372	1,367	896
55-59	2,177	454	712	1,899	1,224	1,117	1,120	1,286	816
60-64	2,185	460	680	1,960	1,171	1,184	1,059	1,214	729
65-69	2,012	403	582	1,818	1,140	1,127	958	1,200	802
70-74	1,537	378	424	1,204	969	894	774	980	693
75+	2,362	429	466	1,379	1,490	1,554	1,162	1,131	1,059
Median Age	37.9	31.4	31.6	35.7	38.3	36.3	37.4	38.9	37.4
Mean Age	38.6	33.1	31.9	36.2	38.9	37.6	38.0	39.4	38.8

See footnote(s) and abbreviation(s) at the end of the publication.

Voir renvoi(s) et abréviation(s) à la fin de la publication.

Table 1.17 Population for Census Divisions by Age Group and Sex, July 1, 1995⁽¹³⁾ (PR) - continued
 Tableau 1.17 Population des divisions de recensement selon le groupe d'âge et le sexe au 1^{er} juillet 1995⁽¹³⁾ (PR) - suite

Census Divisions ⁽¹⁾ - Divisions de recensement ⁽¹⁾									Âge et sexe
Portneuf	Rimouski-Neigette	Rivière-du-Loup	Robert-Cliche	Roussillon	Rouville	Rouyn-Noranda	Sept-Rivières - Caniapiscau	Sherbrooke	
23,660	26,379	15,865	9,615	70,746	17,007	21,810	21,485	64,949	Masculin
									TOTAL
1,207	1,579	963	525	5,909	1,338	1,536	1,520	4,227	0-4
1,590	1,723	977	715	5,519	1,285	1,445	1,326	3,946	5-9
1,628	1,905	1,190	877	5,091	1,225	1,674	1,522	4,503	10-14
1,563	2,081	1,365	861	5,173	1,249	1,649	1,744	4,780	15-19
1,421	1,796	1,024	642	4,527	977	1,547	1,570	4,918	20-24
1,483	1,632	966	564	4,694	973	1,703	1,665	5,561	25-29
1,983	2,147	1,317	757	7,263	1,636	2,029	2,061	5,537	30-34
2,387	2,657	1,399	821	7,532	1,808	2,113	1,929	5,959	35-39
2,218	2,533	1,464	779	5,750	1,418	1,905	1,885	5,545	40-44
1,732	2,168	1,160	699	5,149	1,236	1,593	1,690	4,851	45-49
1,404	1,674	908	560	4,171	984	1,233	1,361	3,855	50-54
1,136	1,084	669	450	2,860	733	832	1,236	2,696	55-59
1,126	966	589	345	2,465	665	773	863	2,367	60-64
1,071	872	607	319	2,029	534	702	492	2,017	65-69
804	687	558	256	1,410	384	559	322	1,847	70-74
907	875	709	445	1,204	562	517	299	2,340	75+
37.1	35.6	35.5	34.1	33.2	34.5	33.2	33.3	34.1	Âge médian
37.2	35.3	36.0	35.1	32.8	34.3	33.8	33.5	35.1	Âge moyen
23,370	27,909	16,633	9,455	70,430	16,397	21,415	20,312	70,044	Féminin
									TOTAL
1,322	1,476	851	544	5,462	1,202	1,540	1,506	4,093	0-4
1,325	1,493	981	669	5,378	1,257	1,422	1,363	3,702	5-9
1,566	1,869	1,220	798	5,042	1,202	1,480	1,469	4,218	10-14
1,572	2,171	1,359	841	4,941	1,121	1,596	1,621	4,774	15-19
1,261	1,782	1,026	587	4,322	949	1,497	1,399	4,997	20-24
1,401	1,555	803	499	4,973	1,155	1,601	1,633	5,068	25-29
1,961	2,119	1,271	700	7,425	1,658	2,056	2,047	5,434	30-34
2,148	2,709	1,496	774	7,187	1,553	2,120	1,798	6,007	35-39
1,881	2,628	1,440	733	5,565	1,236	1,698	1,699	5,851	40-44
1,557	2,292	1,192	674	5,051	1,225	1,371	1,512	5,264	45-49
1,318	1,623	848	520	4,004	871	1,125	1,318	4,168	50-54
1,145	1,216	715	381	2,819	654	889	985	2,982	55-59
1,166	1,152	746	419	2,397	541	793	683	2,832	60-64
1,181	1,134	735	335	2,099	600	756	446	2,792	65-69
965	971	751	324	1,589	452	664	349	2,692	70-74
1,601	1,719	1,199	657	2,176	721	807	484	5,170	75+
38.0	37.8	37.7	35.6	33.5	34.0	33.9	32.9	37.3	Âge médian
39.1	38.1	38.7	36.8	33.8	35.0	34.8	33.4	38.6	Âge moyen
47,030	54,288	32,498	19,070	141,176	33,404	43,225	41,797	134,993	Sexes réunis
									TOTAL
2,529	3,055	1,814	1,069	11,371	2,540	3,076	3,026	8,320	0-4
2,915	3,216	1,958	1,384	10,897	2,542	2,867	2,689	7,648	5-9
3,194	3,774	2,410	1,675	10,133	2,427	3,154	2,991	8,721	10-14
3,135	4,252	2,724	1,702	10,114	2,370	3,245	3,365	9,554	15-19
2,682	3,578	2,050	1,229	8,849	1,926	3,044	2,969	9,915	20-24
2,884	3,187	1,769	1,063	9,667	2,128	3,304	3,298	10,629	25-29
3,944	4,266	2,588	1,457	14,688	3,294	4,085	4,108	10,971	30-34
4,535	5,366	2,895	1,595	14,719	3,361	4,233	3,727	11,966	35-39
4,099	5,161	2,904	1,512	11,315	2,654	3,603	3,584	11,396	40-44
3,289	4,460	2,352	1,373	10,200	2,461	2,964	3,202	10,115	45-49
2,722	3,297	1,756	1,080	8,175	1,855	2,358	2,679	8,023	50-54
2,281	2,300	1,384	831	5,679	1,387	1,721	2,221	5,678	55-59
2,292	2,118	1,335	764	4,862	1,206	1,566	1,546	5,199	60-64
2,252	2,006	1,342	654	4,128	1,134	1,458	938	4,809	65-69
1,769	1,658	1,309	580	2,999	836	1,223	671	4,539	70-74
2,508	2,594	1,908	1,102	3,380	1,283	1,324	783	7,510	75+
37.5	36.8	36.6	34.9	33.3	34.3	33.6	33.1	35.7	Âge médian
38.1	36.8	37.4	35.9	33.3	34.6	34.3	33.5	36.9	Âge moyen

See footnote(s) and abbreviation(s) at the end of the publication.

Voir renvoi(s) et abréviation(s) à la fin de la publication.

Table 1.17 Population for Census Divisions by Age Group and Sex, July 1, 1995⁽¹³⁾ (PR) - continued
 Tableau 1.17 Population des divisions de recensement selon le groupe d'âge et le sexe au 1^{er} juillet 1995⁽¹³⁾ (PR) - suite

Age and Sex	Census Divisions ⁽¹⁾ - Divisions de recensement ⁽¹⁾								
	Témisca- mingue	Témiscouata	Territoire nordique	Thérèse- De Blainville	Vallée- de-l'Or	Vaudreuil- Soulanges	ONT.	Algoma	Brant
Males									
TOTAL	9,484	12,021	19,074	60,926	23,131	49,054	5,485,108	66,594	60,694
0-4	614	612	2,258	5,193	1,671	4,124	385,956	4,288	4,172
5-9	736	834	1,857	4,944	1,574	3,457	383,882	4,598	4,665
10-14	783	952	1,722	4,691	1,818	3,325	374,573	4,999	4,711
15-19	700	1,063	1,735	4,194	1,936	3,248	365,922	5,243	4,441
20-24	672	839	1,542	3,829	1,546	2,751	388,863	4,748	4,337
25-29	707	563	1,574	4,307	1,519	3,190	435,257	4,020	4,145
30-34	878	961	1,836	6,586	2,342	4,813	524,188	5,123	5,361
35-39	815	1,055	1,631	6,677	2,410	5,346	483,836	5,553	5,098
40-44	766	977	1,282	5,142	1,920	4,363	421,485	5,114	4,720
45-49	585	851	1,089	4,522	1,706	3,813	387,283	4,656	4,138
50-54	503	691	834	3,738	1,266	2,922	294,152	3,842	3,098
55-59	427	592	665	2,235	850	2,002	243,736	3,467	2,547
60-64	360	435	474	1,662	763	1,786	227,309	3,349	2,378
65-69	307	544	224	1,277	698	1,501	203,736	2,922	2,249
70-74	276	456	141	947	543	1,086	163,524	2,147	1,998
75+	355	596	210	982	569	1,327	201,406	2,525	2,636
Median Age	32.9	36.0	26.4	32.7	33.3	34.7	33.9	35.3	33.6
Mean Age	34.4	36.7	27.7	31.9	33.4	34.1	35.1	36.0	35.0
Females									
TOTAL	9,009	11,712	17,749	60,405	22,058	48,799	5,612,342	67,359	62,857
0-4	538	657	2,099	5,097	1,571	3,556	365,969	3,891	4,249
5-9	666	807	1,739	4,804	1,611	3,675	367,760	4,447	4,694
10-14	770	877	1,752	4,466	1,605	3,323	357,568	4,645	4,256
15-19	712	962	1,586	3,911	1,658	2,936	346,870	4,865	4,213
20-24	624	695	1,555	3,602	1,443	2,802	378,865	4,582	4,110
25-29	665	571	1,539	4,328	1,560	3,554	432,924	4,109	4,221
30-34	782	898	1,672	6,618	2,132	5,030	509,617	5,491	5,400
35-39	727	1,012	1,391	6,621	2,077	4,973	478,851	5,813	5,019
40-44	642	924	1,205	5,136	1,847	4,129	430,100	5,016	4,855
45-49	564	806	931	4,341	1,485	3,489	388,631	4,665	3,983
50-54	423	664	759	3,353	1,123	2,709	295,237	3,720	3,095
55-59	353	515	572	2,132	874	1,841	248,439	3,287	2,555
60-64	415	547	399	1,668	826	1,696	236,031	3,407	2,526
65-69	377	591	193	1,474	763	1,606	227,052	3,031	2,621
70-74	285	501	156	1,202	619	1,342	209,468	2,475	2,569
75+	466	685	201	1,652	864	2,138	338,960	3,915	4,491
Median Age	33.4	36.9	25.5	33.1	33.8	34.5	35.5	36.4	35.3
Mean Age	35.5	37.8	27.3	32.8	34.6	35.1	37.2	37.6	37.2
Both Sexes									
TOTAL	18,493	23,733	36,823	121,331	45,189	97,853	11,097,450	133,953	123,551
0-4	1,152	1,269	4,357	10,290	3,242	7,680	751,925	8,179	8,421
5-9	1,402	1,641	3,596	9,748	3,185	7,132	751,642	9,045	9,359
10-14	1,553	1,829	3,474	9,157	3,423	6,648	732,141	9,644	8,967
15-19	1,412	2,025	3,321	8,105	3,594	6,184	712,792	10,108	8,654
20-24	1,296	1,534	3,097	7,431	2,989	5,553	767,728	9,330	8,447
25-29	1,372	1,134	3,113	8,635	3,079	6,744	868,181	8,129	8,366
30-34	1,660	1,859	3,508	13,204	4,474	9,843	1,033,805	10,614	10,761
35-39	1,542	2,067	3,022	13,298	4,487	10,319	962,687	11,366	10,117
40-44	1,408	1,901	2,487	10,278	3,767	8,492	851,585	10,130	9,575
45-49	1,149	1,657	2,020	8,863	3,191	7,302	775,914	9,321	8,121
50-54	926	1,355	1,593	7,091	2,389	5,631	589,389	7,562	6,193
55-59	780	1,107	1,237	4,367	1,724	3,843	492,175	6,754	5,102
60-64	775	982	873	3,330	1,589	3,482	463,340	6,756	4,904
65-69	684	1,135	417	2,751	1,461	3,107	430,788	5,953	4,870
70-74	561	957	297	2,149	1,162	2,428	372,992	4,622	4,567
75+	821	1,281	411	2,634	1,433	3,465	540,366	6,440	7,127
Median Age	33.1	36.4	25.9	32.9	33.5	34.6	34.7	35.8	34.4
Mean Age	34.9	37.2	27.5	32.4	34.0	34.6	36.2	36.8	36.1

See footnote(s) and abbreviation(s) at the end of the publication.

Voir renvoi(s) et abréviation(s) à la fin de la publication.

Table 1.17 Population for Census Divisions by Age Group and Sex, July 1, 1995⁽¹³⁾ (PR) - continued
 Tableau 1.17 Population des divisions de recensement selon le groupe d'âge et le sexe au 1^{er} juillet 1995⁽¹³⁾ (PR) - suite

Census Divisions ⁽¹⁾ - Divisions de recensement ⁽¹⁾									Âge et sexe
Bruce	Cochrane	Dufferin	Durham	Elgin	Essex	Frontenac	Grey	Haldimand-Norfolk	
35,342	48,775	23,392	234,693	40,725	177,217	67,694	44,250	53,840	Masculin
									TOTAL
2,539	3,404	1,848	19,190	3,033	12,103	4,288	2,704	3,383	0-4
2,576	3,741	2,060	19,801	3,110	12,515	4,467	3,172	4,159	5-9
2,744	3,802	1,889	17,453	3,094	12,262	4,465	3,291	4,276	10-14
2,657	3,865	1,631	16,017	3,002	12,781	4,418	3,202	4,204	15-19
2,272	3,568	1,548	15,008	2,918	14,159	5,084	2,928	3,527	20-24
1,619	3,338	1,578	15,967	2,686	14,371	5,304	2,328	2,991	25-29
2,494	4,563	2,218	24,265	3,588	15,289	6,120	3,065	4,247	30-34
2,990	4,525	2,202	23,822	3,513	15,087	6,049	3,565	4,873	35-39
2,855	3,678	1,915	19,705	2,844	13,294	5,329	3,485	4,477	40-44
2,559	3,332	1,714	16,967	2,702	12,154	4,715	3,282	3,826	45-49
1,872	2,543	1,305	12,523	2,227	9,394	3,822	2,507	2,906	50-54
1,747	2,102	972	8,825	1,856	7,606	3,028	2,110	2,430	55-59
1,737	2,029	720	7,715	1,650	7,354	2,876	2,172	2,334	60-64
1,683	1,672	631	6,526	1,514	6,764	2,641	2,171	2,262	65-69
1,385	1,163	550	5,050	1,273	5,484	2,303	1,780	1,795	70-74
1,613	1,450	611	5,859	1,715	6,600	2,785	2,488	2,150	75+
36.3	33.0	32.6	33.0	33.7	33.4	34.8	37.0	35.1	Âge médian
36.5	33.9	32.9	32.9	34.8	35.0	36.0	37.5	35.6	Âge moyen
									Féminin
35,386	47,817	23,175	236,158	41,515	181,488	70,356	44,934	54,117	TOTAL
2,293	3,266	1,861	18,636	3,066	11,495	3,987	2,326	3,291	0-4
2,579	3,600	1,859	18,811	3,000	11,865	4,387	3,110	4,023	5-9
2,668	3,656	1,653	16,754	2,836	11,998	4,375	3,226	4,112	10-14
2,480	3,621	1,603	15,079	2,821	12,256	4,112	3,007	3,837	15-19
2,125	3,398	1,484	14,649	2,807	13,295	4,822	2,734	3,391	20-24
1,747	3,291	1,510	16,862	2,776	13,730	5,355	2,203	3,093	25-29
2,590	4,303	2,363	24,524	3,480	14,959	5,902	3,227	4,433	30-34
2,711	4,248	2,227	22,977	3,312	14,666	6,035	3,597	4,746	35-39
2,722	3,586	1,841	19,556	2,814	13,327	5,436	3,277	4,096	40-44
2,339	3,028	1,660	16,700	2,642	12,140	5,031	3,094	3,299	45-49
1,767	2,343	1,235	11,600	2,137	9,379	3,724	2,496	2,801	50-54
1,622	2,139	795	8,658	1,754	7,964	3,073	2,171	2,290	55-59
1,839	1,877	678	7,699	1,669	7,527	3,172	2,262	2,557	60-64
1,787	1,730	745	7,322	1,732	7,624	3,112	2,342	2,446	65-69
1,557	1,479	612	6,679	1,708	7,369	3,018	2,137	2,216	70-74
2,560	2,252	1,049	9,652	2,961	11,894	4,815	3,725	3,486	75+
37.3	33.6	33.4	33.6	35.0	35.4	36.8	38.6	35.9	Âge médian
38.3	35.1	34.2	34.3	37.1	37.4	38.5	39.7	37.4	Âge moyen
									Sexes réunis
70,728	96,592	46,567	470,851	82,240	358,705	138,050	89,184	107,957	TOTAL
4,832	6,670	3,709	37,826	6,099	23,598	8,275	5,030	6,674	0-4
5,155	7,341	3,919	38,612	6,110	24,380	8,854	6,282	8,182	5-9
5,412	7,458	3,542	34,207	5,930	24,260	8,840	6,517	8,388	10-14
5,137	7,486	3,234	31,096	5,823	25,037	8,530	6,209	8,041	15-19
4,397	6,966	3,032	29,657	5,725	27,454	9,906	5,662	6,918	20-24
3,366	6,629	3,088	32,829	5,462	28,101	10,659	4,531	6,084	25-29
5,084	8,866	4,581	48,789	7,068	30,248	12,022	6,292	8,680	30-34
5,701	8,773	4,429	46,799	6,825	29,753	12,084	7,162	9,619	35-39
5,577	7,264	3,756	39,261	5,658	26,621	10,765	6,762	8,573	40-44
4,898	6,360	3,374	33,667	5,344	24,294	9,746	6,376	7,125	45-49
3,639	4,886	2,540	24,123	4,364	18,773	7,546	5,003	5,707	50-54
3,369	4,241	1,767	17,483	3,610	15,570	6,101	4,281	4,720	55-59
3,576	3,906	1,398	15,414	3,319	14,881	6,048	4,434	4,891	60-64
3,470	3,402	1,376	13,848	3,246	14,388	5,753	4,513	4,708	65-69
2,942	2,642	1,162	11,729	2,981	12,853	5,321	3,917	4,011	70-74
4,173	3,702	1,660	15,511	4,676	18,494	7,600	6,213	5,636	75+
36.7	33.3	33.0	33.3	34.3	34.4	35.8	37.8	35.5	Âge médian
37.4	34.5	33.5	33.6	36.0	36.2	37.3	38.6	36.5	Âge moyen

See footnote(s) and abbreviation(s) at the end of the publication.

Voir renvoi(s) et abréviation(s) à la fin de la publication.

Table 1.17 Population for Census Divisions by Age Group and Sex, July 1, 1995⁽¹³⁾ (PR) - continued
 Tableau 1.17 Population des divisions de recensement selon le groupe d'âge et le sexe au 1^{er} juillet 1995⁽¹³⁾ (PR) - suite

Age and Sex	Census Divisions ⁽¹⁾ - Divisions de recensement ⁽¹⁾								
	Haliburton	Halton	Hamilton-Wentworth	Hastings	Huron	Kenora	Kent	Lambton	Lanark
Males									
TOTAL	7,914	174,426	236,321	63,319	30,907	34,087	56,997	67,329	30,258
0-4	369	12,406	16,365	4,127	1,938	3,053	3,748	4,170	2,171
5-9	481	12,556	16,497	4,565	2,380	2,974	4,208	5,127	2,369
10-14	519	11,819	15,721	4,691	2,425	2,925	4,526	5,001	2,099
15-19	515	11,480	14,900	4,469	2,404	2,684	4,491	5,019	1,963
20-24	410	12,225	16,460	4,385	2,059	2,472	4,118	4,794	1,849
25-29	220	11,932	19,524	4,106	1,641	2,509	3,743	4,027	1,672
30-34	466	15,404	22,019	5,376	2,182	2,897	4,782	5,040	2,680
35-39	625	16,034	20,292	5,471	2,466	2,936	4,853	5,755	2,661
40-44	624	14,085	17,225	4,739	2,385	2,493	4,422	5,353	2,478
45-49	537	13,748	16,155	4,429	2,006	2,177	3,909	4,955	2,214
50-54	425	10,947	12,635	3,168	1,635	1,525	2,987	3,739	1,666
55-59	443	8,505	10,550	2,914	1,329	1,321	2,469	3,051	1,403
60-64	627	7,162	10,291	3,046	1,401	1,226	2,332	3,073	1,366
65-69	652	6,129	9,653	2,739	1,448	1,076	2,242	3,126	1,201
70-74	458	4,697	8,240	2,267	1,317	788	1,812	2,253	1,076
75+	543	5,297	9,794	2,827	1,891	1,031	2,355	2,846	1,390
Median Age	42.7	34.8	34.2	34.9	35.8	30.8	33.9	35.4	35.6
Mean Age	42.2	35.1	35.8	36.1	37.0	32.2	35.1	36.1	36.1
Females									
TOTAL	7,933	176,607	244,025	64,720	31,073	33,075	58,847	68,843	31,121
0-4	443	11,585	15,648	3,986	1,830	2,988	3,722	4,082	1,972
5-9	434	11,957	15,974	4,228	2,277	2,761	3,963	4,886	2,161
10-14	424	11,140	14,801	4,278	2,385	2,800	4,323	4,970	2,088
15-19	404	11,261	14,582	4,320	2,207	2,455	4,109	4,887	1,857
20-24	395	11,471	16,119	4,254	1,928	2,482	4,160	4,647	1,729
25-29	274	11,435	18,787	4,053	1,589	2,517	3,619	3,720	1,828
30-34	487	15,548	21,107	5,438	2,192	2,890	4,771	5,254	2,597
35-39	640	16,012	19,967	5,317	2,267	2,714	4,660	5,787	2,728
40-44	504	14,674	18,141	4,675	2,162	2,186	4,235	5,190	2,499
45-49	553	14,211	16,373	4,160	1,882	1,900	3,740	4,581	2,071
50-54	444	10,851	12,439	3,289	1,556	1,428	2,934	3,612	1,633
55-59	464	8,011	10,863	2,964	1,398	1,279	2,623	3,179	1,330
60-64	655	7,074	10,895	3,110	1,528	1,169	2,487	3,272	1,407
65-69	656	6,556	11,061	3,002	1,562	1,041	2,535	3,201	1,382
70-74	473	5,995	10,539	2,814	1,508	911	2,513	2,907	1,394
75+	683	8,826	16,729	4,832	2,802	1,554	4,453	4,668	2,445
Median Age	44.5	36.2	36.2	36.6	37.4	31.0	35.8	36.6	37.5
Mean Age	43.6	36.8	38.1	38.5	39.2	33.1	37.8	38.0	38.7
Both Sexes									
TOTAL	15,847	351,033	480,346	128,039	61,980	67,162	115,844	136,172	61,379
0-4	812	23,991	32,013	8,113	3,768	6,041	7,470	8,252	4,143
5-9	915	24,513	32,471	8,793	4,657	5,735	8,171	10,013	4,530
10-14	943	22,959	30,522	8,969	4,810	5,725	8,849	9,971	4,187
15-19	919	22,741	29,482	8,789	4,611	5,139	8,600	9,906	3,820
20-24	805	23,696	32,579	8,639	3,987	4,954	8,278	9,441	3,578
25-29	494	23,367	38,311	8,159	3,230	5,026	7,362	7,747	3,500
30-34	953	30,952	43,126	10,814	4,374	5,787	9,553	10,294	5,277
35-39	1,265	32,046	40,259	10,788	4,733	5,650	9,513	11,542	5,389
40-44	1,128	28,759	35,366	9,414	4,547	4,679	8,657	10,543	4,977
45-49	1,090	27,959	32,528	8,589	3,888	4,077	7,649	9,536	4,285
50-54	869	21,798	25,074	6,457	3,191	2,953	5,921	7,351	3,299
55-59	907	16,516	21,413	5,878	2,727	2,600	5,092	6,230	2,733
60-64	1,282	14,236	21,186	6,156	2,929	2,395	4,819	6,345	2,773
65-69	1,308	12,685	20,714	5,741	3,010	2,117	4,777	6,327	2,583
70-74	931	10,692	18,779	5,081	2,825	1,699	4,325	5,160	2,470
75+	1,226	14,123	26,523	7,659	4,693	2,585	6,808	7,514	3,835
Median Age	43.4	35.5	35.2	35.8	36.6	30.9	34.8	36.1	36.5
Mean Age	42.9	36.0	37.0	37.3	38.1	32.6	36.5	37.0	37.5

See footnote(s) and abbreviation(s) at the end of the publication.

Voir renvoi(s) et abréviation(s) à la fin de la publication.

Table 1.17 Population for Census Divisions by Age Group and Sex, July 1, 1995⁽¹³⁾ (PR) - continued
 Tableau 1.17 Population des divisions de recensement selon le groupe d'âge et le sexe au 1^{er} juillet 1995⁽¹³⁾ (PR) - suite

Census Divisions ⁽¹⁾ - Divisions de recensement ⁽¹⁾									Âge et sexe
Leeds and Grenville	Lennox and Addington	Manitoulin	Middlesex	Muskoka	Niagara	Nipissing	Northumberland	Ottawa-Carleton	
49,102	20,504	6,209	198,090	25,614	204,559	43,912	41,665	371,383	Masculin
									TOTAL
3,219	1,618	448	14,529	1,558	13,162	2,922	2,400	25,125	0-4
3,377	1,423	523	14,377	1,713	14,577	3,148	3,057	24,794	5-9
3,240	1,219	522	13,849	1,698	13,753	3,150	2,861	24,647	10-14
3,230	1,356	454	13,033	1,617	13,718	3,323	2,850	23,457	15-19
3,103	1,370	362	14,525	1,505	14,361	3,231	2,633	27,011	20-24
3,010	1,303	315	17,135	1,442	13,791	2,821	2,160	32,904	25-29
3,980	1,972	465	19,041	2,026	16,804	3,607	3,217	38,263	30-34
4,219	1,788	443	17,422	2,105	16,746	3,857	3,703	34,337	35-39
3,859	1,483	357	15,026	1,991	15,162	3,386	3,382	29,933	40-44
3,497	1,491	420	13,455	1,797	14,210	3,176	3,053	28,286	45-49
2,981	1,191	363	10,026	1,405	11,442	2,379	2,258	20,652	50-54
2,432	946	264	8,178	1,313	9,812	2,163	2,028	15,866	55-59
2,423	939	362	7,478	1,492	9,607	2,019	2,069	13,496	60-64
2,177	916	371	6,808	1,515	9,512	1,761	2,154	11,364	65-69
1,935	676	227	5,892	1,170	8,147	1,292	1,705	9,524	70-74
2,420	813	313	7,316	1,267	9,755	1,677	2,135	11,724	75+
36.6	35.0	35.1	33.1	38.0	35.6	34.7	37.2	33.6	Âge médian
37.3	36.0	36.6	34.5	38.5	36.8	35.5	37.7	34.6	Âge moyen
50,131	20,208	6,318	207,578	26,146	213,020	45,215	42,251	381,739	Féminin
									TOTAL
3,014	1,410	427	13,561	1,386	12,506	2,560	2,268	23,702	0-4
3,329	1,357	446	13,934	1,760	13,472	3,038	2,999	23,960	5-9
3,121	1,291	453	13,706	1,678	13,088	3,126	2,867	23,088	10-14
3,017	1,467	399	12,375	1,556	12,910	3,149	2,705	22,251	15-19
2,921	1,240	410	14,492	1,438	13,745	3,226	2,463	26,400	20-24
3,007	1,251	398	17,202	1,413	13,994	2,704	2,146	32,395	25-29
4,118	1,805	423	18,836	1,974	17,056	3,836	3,601	36,043	30-34
4,138	1,577	440	18,058	2,061	16,961	3,797	3,566	34,213	35-39
3,701	1,521	384	15,732	1,898	15,693	3,431	2,961	31,199	40-44
3,518	1,440	381	13,920	1,656	14,326	3,000	2,843	28,834	45-49
2,832	1,146	352	10,621	1,562	11,779	2,520	2,196	20,731	50-54
2,471	881	346	8,490	1,360	9,995	2,302	2,080	16,083	55-59
2,458	878	328	8,017	1,432	10,509	2,058	2,031	14,211	60-64
2,442	958	362	7,841	1,607	10,668	1,927	2,264	13,637	65-69
2,306	770	284	7,783	1,420	10,507	1,711	2,117	13,173	70-74
3,738	1,216	485	13,010	1,945	15,811	2,830	3,144	21,819	75+
38.0	35.8	37.3	34.9	39.5	37.8	36.2	37.9	35.4	Âge médian
39.3	37.4	38.8	36.9	40.4	39.3	37.7	39.4	37.0	Âge moyen
99,233	40,712	12,527	405,668	51,760	417,579	89,127	83,916	753,122	Sexes réunis
									TOTAL
6,233	3,028	875	28,090	2,944	25,668	5,482	4,668	48,827	0-4
6,706	2,780	969	28,311	3,473	28,049	6,186	6,056	48,754	5-9
6,361	2,510	975	27,555	3,376	26,841	6,276	5,728	47,735	10-14
6,247	2,823	853	25,408	3,173	26,628	6,472	5,555	45,708	15-19
6,024	2,610	772	29,017	2,943	28,106	6,457	5,096	53,411	20-24
6,017	2,554	713	34,337	2,855	27,785	5,525	4,306	65,299	25-29
8,098	3,777	888	37,877	4,000	33,860	7,443	6,818	74,306	30-34
8,357	3,365	883	35,480	4,166	33,707	7,654	7,269	68,550	35-39
7,560	3,004	741	30,758	3,889	30,855	6,817	6,343	61,132	40-44
7,015	2,931	801	27,375	3,453	28,536	6,176	5,896	57,120	45-49
5,813	2,337	715	20,647	2,967	23,221	4,899	4,454	41,383	50-54
4,903	1,827	610	16,668	2,673	19,807	4,465	4,108	31,949	55-59
4,881	1,817	690	15,495	2,924	20,116	4,077	4,100	27,707	60-64
4,619	1,874	733	14,649	3,122	20,180	3,688	4,418	25,001	65-69
4,241	1,446	511	13,675	2,590	18,654	3,003	3,822	22,697	70-74
6,158	2,029	798	20,326	3,212	25,566	4,507	5,279	33,543	75+
37.3	35.4	36.1	34.0	38.7	36.7	35.4	37.5	34.5	Âge médian
38.3	36.6	37.7	35.7	39.5	38.1	36.6	38.5	35.8	Âge moyen

See footnote(s) and abbreviation(s) at the end of the publication.

Voir renvoi(s) et abréviation(s) à la fin de la publication.

Table 1.17 Population for Census Divisions by Age Group and Sex, July 1, 1995⁽¹³⁾ (PR) - continued
 Tableau 1.17 Population des divisions de recensement selon le groupe d'âge et le sexe au 1^{er} juillet 1995⁽¹³⁾ (PR) - suite

Age and Sex	Census Divisions ⁽¹⁾ - Divisions de recensement ⁽¹⁾								
	Oxford	Parry Sound	Peel	Perth	Peterborough	Prescott and Russell	Prince Edward	Rainy River	Renfrew
Males									
TOTAL	50,467	21,259	438,255	37,115	62,089	38,993	12,630	12,147	51,828
0-4	3,695	1,206	35,377	2,842	3,836	3,054	690	894	3,340
5-9	3,760	1,477	32,129	2,892	4,620	3,246	873	940	3,707
10-14	3,932	1,373	31,663	2,714	4,428	2,882	844	889	3,668
15-19	3,588	1,474	31,055	2,682	4,233	2,732	860	977	3,567
20-24	3,432	1,280	32,321	2,720	4,186	2,384	686	952	3,575
25-29	3,283	994	37,944	2,599	3,521	2,445	599	747	3,786
30-34	4,251	1,540	46,367	3,139	4,525	4,047	847	976	4,799
35-39	4,440	1,623	40,360	3,101	5,141	3,951	973	1,035	4,609
40-44	4,032	1,523	34,710	2,859	4,901	3,218	946	887	3,902
45-49	3,315	1,454	32,816	2,365	4,421	2,768	993	761	3,445
50-54	2,492	1,213	24,253	1,850	3,337	2,071	789	565	2,507
55-59	2,219	1,258	18,614	1,597	2,734	1,616	722	514	2,255
60-64	2,053	1,425	14,391	1,443	3,077	1,300	696	513	2,351
65-69	1,962	1,278	10,625	1,433	3,075	1,127	707	530	2,225
70-74	1,735	984	7,387	1,204	2,668	913	683	397	1,817
75+	2,278	1,157	8,243	1,675	3,386	1,239	722	570	2,275
Median Age	34.2	39.0	32.0	33.3	36.7	33.5	39.7	33.6	34.5
Mean Age	35.3	39.2	32.5	34.8	37.4	33.6	39.5	35.0	35.9
Females									
TOTAL	51,272	20,980	437,234	37,723	65,568	38,365	12,913	12,226	51,353
0-4	3,390	1,205	33,266	2,586	3,932	2,951	617	846	3,188
5-9	3,740	1,302	31,182	2,828	4,313	3,041	706	831	3,505
10-14	3,756	1,310	29,957	2,712	4,139	2,759	893	910	3,646
15-19	3,275	1,230	29,466	2,492	3,872	2,424	890	944	3,448
20-24	3,312	1,140	31,758	2,542	3,862	2,340	698	859	3,317
25-29	3,268	973	38,400	2,401	4,115	2,625	611	822	3,246
30-34	4,347	1,509	44,314	3,008	4,852	3,873	861	972	4,345
35-39	4,295	1,601	40,261	2,964	5,243	3,883	1,033	960	4,340
40-44	3,589	1,495	35,915	2,671	4,810	3,073	985	808	3,726
45-49	3,202	1,436	33,022	2,243	4,479	2,393	811	717	3,158
50-54	2,507	1,168	23,122	1,809	3,420	1,920	759	586	2,473
55-59	2,195	1,264	17,615	1,640	2,979	1,379	744	494	2,324
60-64	2,164	1,359	13,913	1,566	3,195	1,368	744	504	2,505
65-69	2,237	1,303	11,478	1,586	3,560	1,286	752	538	2,303
70-74	2,197	1,115	9,571	1,541	3,386	1,163	736	495	2,135
75+	3,798	1,570	13,994	3,134	5,411	1,887	1,073	940	3,694
Median Age	35.6	40.7	32.8	35.5	38.5	33.9	40.7	34.6	36.0
Mean Age	37.6	41.0	33.7	37.7	39.8	34.9	41.4	37.1	38.0
Both Sexes									
TOTAL	101,739	42,239	875,489	74,838	127,657	77,358	25,543	24,373	103,181
0-4	7,085	2,411	68,643	5,428	7,768	6,005	1,307	1,740	6,528
5-9	7,500	2,779	63,311	5,720	8,933	6,287	1,579	1,771	7,212
10-14	7,688	2,683	61,620	5,426	8,567	5,641	1,737	1,799	7,314
15-19	6,863	2,704	60,521	5,174	8,105	5,156	1,750	1,921	7,015
20-24	6,744	2,420	64,079	5,262	8,048	4,724	1,384	1,811	6,892
25-29	6,551	1,967	76,344	5,000	7,636	5,070	1,210	1,569	7,032
30-34	8,598	3,049	90,681	6,147	9,377	7,920	1,708	1,948	9,144
35-39	8,735	3,224	80,621	6,065	10,384	7,834	2,006	1,995	8,949
40-44	7,621	3,018	70,625	5,530	9,711	6,291	1,931	1,695	7,628
45-49	6,517	2,890	65,838	4,608	8,900	5,161	1,804	1,478	6,603
50-54	4,999	2,381	47,375	3,659	6,757	3,991	1,548	1,151	4,980
55-59	4,414	2,522	36,229	3,237	5,713	2,995	1,466	1,008	4,579
60-64	4,217	2,784	28,304	3,009	6,272	2,668	1,440	1,017	4,856
65-69	4,199	2,581	22,103	3,019	6,635	2,413	1,459	1,068	4,528
70-74	3,932	2,099	16,958	2,745	6,054	2,076	1,419	892	3,952
75+	6,076	2,727	22,237	4,809	8,797	3,126	1,795	1,510	5,969
Median Age	34.9	39.8	32.4	34.4	37.6	33.7	40.2	34.1	35.2
Mean Age	36.4	40.1	33.1	36.3	38.7	34.2	40.5	36.1	36.9

See footnote(s) and abbreviation(s) at the end of the publication.

Voir renvoi(s) et abréviation(s) à la fin de la publication.

Table 1.17 Population for Census Divisions by Age Group and Sex, July 1, 1995⁽¹³⁾ (PR) - continued
 Tableau 1.17 Population des divisions de recensement selon le groupe d'âge et le sexe au 1^{er} juillet 1995⁽¹³⁾ (PR) - suite

Census Divisions ⁽¹⁾ - Divisions de recensement ⁽¹⁾									Âge et sexe
Simcoe	Stormont, Dundas and Glengarry	Sudbury (District)	Sudbury (R.M.)	Thunder Bay	Timiskaming	Toronto Metropolitan	Victoria	Waterloo	
167,868	57,381	13,788	84,037	82,937	19,915	1,180,549	35,223	208,577	Masculin TOTAL
13,036	4,123	888	5,168	5,203	1,357	82,296	1,949	15,420	0-4
13,249	4,196	862	5,580	5,736	1,414	67,307	2,567	15,603	5-9
11,972	4,001	963	5,865	5,998	1,520	65,580	2,556	15,255	10-14
10,643	4,101	1,114	6,348	5,810	1,602	66,918	2,417	14,672	15-19
10,575	3,836	1,081	7,196	6,135	1,401	83,940	2,094	15,852	20-24
10,747	3,536	786	6,132	6,266	1,038	120,047	1,686	18,008	25-29
16,168	4,917	1,105	7,214	7,198	1,473	132,311	2,602	20,137	30-34
15,807	4,970	1,125	7,126	7,537	1,678	99,961	2,986	18,752	35-39
12,892	4,273	1,098	6,317	7,057	1,495	82,973	2,674	16,159	40-44
11,597	3,996	1,015	6,417	5,982	1,461	76,148	2,440	14,121	45-49
8,871	3,215	838	4,903	4,136	1,042	59,310	1,908	10,613	50-54
6,753	2,713	746	3,869	3,562	1,042	53,930	1,575	8,550	55-59
6,751	2,515	774	3,610	3,373	998	54,114	1,909	7,344	60-64
6,608	2,340	603	3,191	3,193	875	48,092	2,100	6,491	65-69
5,452	1,984	385	2,324	2,594	653	38,379	1,697	5,320	70-74
6,747	2,665	405	2,777	3,157	866	49,243	2,063	6,280	75+
34.3	35.0	35.5	34.1	34.4	35.4	33.8	37.9	32.4	Âge médian
35.0	35.9	35.9	35.2	35.4	36.1	36.2	38.6	33.6	Âge moyen
169,894	58,935	13,092	85,932	82,215	19,927	1,238,466	35,637	211,131	Féminin TOTAL
12,315	3,726	899	4,958	5,224	1,159	77,846	1,965	14,680	0-4
12,644	4,048	828	5,417	5,400	1,383	64,658	2,443	15,251	5-9
11,185	4,054	991	5,691	5,595	1,438	62,769	2,298	14,489	10-14
10,360	3,955	908	6,144	5,645	1,489	63,076	2,231	13,843	15-19
10,391	3,668	928	6,697	5,917	1,293	84,979	1,899	15,214	20-24
11,249	3,490	782	6,277	5,871	1,075	120,180	1,878	17,188	25-29
16,337	4,921	1,134	7,556	7,065	1,534	121,757	2,834	19,540	30-34
15,187	4,858	1,129	7,310	7,204	1,609	97,322	2,754	18,220	35-39
12,448	4,264	966	6,718	6,456	1,421	88,559	2,586	16,323	40-44
10,826	3,899	950	5,935	5,539	1,393	82,626	2,227	14,224	45-49
8,335	3,078	752	4,863	3,961	1,127	65,737	1,766	10,496	50-54
6,824	2,769	721	3,956	3,466	977	60,768	1,690	8,072	55-59
7,245	2,570	598	3,703	3,317	999	58,580	2,041	7,592	60-64
7,328	2,684	506	3,255	3,339	804	55,282	2,167	7,435	65-69
6,783	2,491	454	3,034	3,132	866	50,055	1,961	6,930	70-74
10,437	4,460	546	4,418	5,084	1,460	84,272	2,897	11,634	75+
35.1	36.6	35.3	35.2	35.3	36.8	36.2	39.1	33.9	Âge médian
36.8	38.3	36.2	36.7	36.9	38.2	38.7	40.4	35.6	Âge moyen
337,762	116,316	26,880	169,969	165,152	39,842	2,419,015	70,860	419,708	Sexes réunis TOTAL
25,351	7,849	1,787	10,126	10,427	2,516	160,142	3,914	30,100	0-4
25,893	8,244	1,690	10,997	11,136	2,797	131,965	5,010	30,854	5-9
23,157	8,055	1,954	11,556	11,593	2,958	128,349	4,854	29,744	10-14
21,003	8,056	2,022	12,492	11,455	3,091	129,994	4,648	28,515	15-19
20,966	7,504	2,009	13,893	12,052	2,694	168,919	3,993	31,066	20-24
21,996	7,026	1,568	12,409	12,137	2,113	240,227	3,564	35,196	25-29
32,505	9,838	2,239	14,770	14,263	3,007	254,068	5,436	39,677	30-34
30,994	9,828	2,254	14,436	14,741	3,287	197,283	5,740	36,972	35-39
25,340	8,537	2,064	13,035	13,513	2,916	171,532	5,260	32,482	40-44
22,423	7,895	1,965	12,352	11,521	2,854	158,774	4,667	28,345	45-49
17,206	6,293	1,590	9,766	8,097	2,169	125,047	3,674	21,109	50-54
13,577	5,482	1,467	7,825	7,028	2,019	114,698	3,265	16,622	55-59
13,996	5,085	1,372	7,313	6,690	1,897	112,694	3,950	14,936	60-64
13,936	5,024	1,109	6,446	6,532	1,679	103,374	4,267	13,926	65-69
12,235	4,475	839	5,358	5,726	1,519	88,434	3,658	12,250	70-74
17,184	7,125	951	7,195	8,241	2,326	133,515	4,960	17,914	75+
34.7	35.8	35.4	34.6	34.8	36.1	34.9	38.5	33.1	Âge médian
35.9	37.1	36.1	36.0	36.1	37.1	37.5	39.5	34.6	Âge moyen

See footnote(s) and abbreviation(s) at the end of the publication.

Voir renvoi(s) et abréviation(s) à la fin de la publication.

Table 1.17 Population for Census Divisions by Age Group and Sex, July 1, 1995⁽¹³⁾ (PR) - continued
 Tableau 1.17 Population des divisions de recensement selon le groupe d'âge et le sexe au 1^{er} juillet 1995⁽¹³⁾ (PR) - suite

Age and Sex	Census Divisions ⁽¹⁾ - Divisions de recensement ⁽¹⁾								
	Wellington	York	MAN.	Division No. 1	Division No. 2	Division No. 3	Division No. 4	Division No. 5	Division No. 6
Males									
TOTAL	88,116	306,122	564,038	8,688	24,623	20,481	5,336	7,505	5,306
0-4	6,467	20,835	42,584	446	1,997	1,613	419	478	396
5-9	6,779	23,935	42,424	664	2,287	1,650	456	535	408
10-14	6,522	24,297	41,437	654	2,210	1,836	418	528	426
15-19	5,690	23,015	39,926	543	2,160	1,857	440	557	442
20-24	6,379	21,868	41,963	544	1,872	1,540	340	448	352
25-29	7,173	21,318	41,882	368	1,465	1,321	237	288	276
30-34	8,133	25,885	49,121	607	1,963	1,382	390	528	334
35-39	7,870	27,801	47,327	707	2,300	1,596	371	572	403
40-44	6,995	26,775	41,516	592	1,803	1,473	365	543	359
45-49	6,012	26,196	37,272	560	1,553	1,142	345	474	334
50-54	4,497	18,279	28,423	435	1,257	909	232	397	252
55-59	3,535	14,255	23,203	532	892	767	251	357	202
60-64	3,284	10,665	22,094	620	740	680	233	404	203
65-69	3,152	8,250	20,293	528	645	731	257	422	288
70-74	2,482	6,062	17,856	409	574	694	233	356	213
75+	3,146	6,686	26,717	479	905	1,290	349	618	418
Median Age	33.1	33.5	33.3	38.7	31.0	31.6	34.6	38.5	35.2
Mean Age	34.3	33.5	34.9	39.1	32.2	34.3	36.4	39.3	36.9
Females									
TOTAL	88,523	306,944	572,758	8,147	23,804	20,589	5,243	7,560	5,367
0-4	5,809	19,956	40,618	483	1,859	1,498	379	470	390
5-9	6,394	22,535	40,051	578	2,144	1,668	373	479	441
10-14	6,054	23,116	38,945	555	2,230	1,757	439	514	393
15-19	5,534	21,839	38,958	524	2,034	1,752	434	553	407
20-24	6,098	21,036	39,547	440	1,648	1,509	292	382	325
25-29	6,911	20,333	40,223	396	1,497	1,196	220	356	267
30-34	7,995	26,215	47,009	622	2,054	1,430	372	505	350
35-39	7,685	30,739	45,476	561	1,960	1,449	349	533	372
40-44	6,771	29,204	41,743	534	1,762	1,338	327	491	325
45-49	5,946	25,635	36,366	490	1,374	1,050	303	446	312
50-54	4,452	16,684	28,161	478	1,028	930	233	372	255
55-59	3,601	12,534	23,519	505	813	743	233	395	195
60-64	3,344	10,092	22,777	553	783	745	229	391	244
65-69	3,395	8,620	22,853	464	722	873	270	443	246
70-74	3,148	7,331	22,900	405	669	929	277	412	286
75+	5,386	11,075	43,612	559	1,227	1,722	513	818	559
Median Age	34.7	34.7	35.1	39.0	31.2	33.3	36.5	39.9	36.4
Mean Age	36.5	34.6	37.3	39.9	33.2	36.4	38.8	41.3	38.8
Both Sexes									
TOTAL	176,639	613,066	1,136,796	16,835	48,427	41,070	10,579	15,065	10,673
0-4	12,276	40,791	83,202	929	3,856	3,111	798	948	786
5-9	13,173	46,470	82,475	1,242	4,431	3,318	829	1,014	849
10-14	12,576	47,413	80,382	1,209	4,440	3,593	857	1,042	819
15-19	11,224	44,854	78,884	1,067	4,194	3,609	874	1,110	849
20-24	12,477	42,904	81,510	984	3,520	3,049	632	830	677
25-29	14,084	41,651	82,105	764	2,962	2,517	457	644	543
30-34	16,128	52,100	96,130	1,229	4,017	2,812	762	1,033	684
35-39	15,555	58,540	92,803	1,268	4,260	3,045	720	1,105	775
40-44	13,766	55,979	83,259	1,126	3,565	2,811	692	1,034	684
45-49	11,958	51,831	73,638	1,050	2,927	2,192	648	920	646
50-54	8,949	34,963	56,584	913	2,285	1,839	465	769	507
55-59	7,136	26,789	46,722	1,037	1,705	1,510	484	752	397
60-64	6,628	20,757	44,871	1,173	1,523	1,425	462	795	447
65-69	6,547	16,870	43,146	992	1,367	1,604	527	865	534
70-74	5,630	13,393	40,756	814	1,243	1,623	510	768	499
75+	8,532	17,761	70,329	1,038	2,132	3,012	862	1,436	977
Median Age	33.9	34.2	34.2	38.8	31.1	32.5	35.5	39.1	35.8
Mean Age	35.4	34.1	36.1	39.5	32.7	35.4	37.6	40.3	37.9

See footnote(s) and abbreviation(s) at the end of the publication.

Voir renvoi(s) et abréviation(s) à la fin de la publication.

Table 1.17 Population for Census Divisions by Age Group and Sex, July 1, 1995⁽¹³⁾ (PR) - continued
 Tableau 1.17 Population des divisions de recensement selon le groupe d'âge et le sexe au 1^{er} juillet 1995⁽¹³⁾ (PR) - suite

Census Divisions ⁽¹⁾ - Divisions de recensement ⁽¹⁾									Âge et sexe
Division No. 7	Division No. 8	Division No. 9	Division No. 10	Division No. 11	Division No. 12	Division No. 13	Division No. 14	Division No. 15	
28,451	7,518	11,802	4,600	312,481	9,565	20,016	8,741	11,814	Masculin
									TOTAL
1,845	689	910	372	22,584	550	1,105	550	714	0-4
2,123	639	890	462	22,017	722	1,430	687	891	5-9
2,254	706	1,051	417	20,584	728	1,518	747	852	10-14
2,047	594	841	335	19,906	737	1,517	645	781	15-19
2,225	527	741	313	23,754	618	1,496	558	757	20-24
2,164	379	766	176	26,697	402	1,015	514	558	25-29
2,371	464	1,094	492	30,208	720	1,269	743	728	30-34
2,213	563	1,057	535	26,986	981	1,758	792	936	35-39
2,058	475	770	291	23,685	836	1,793	743	829	40-44
1,884	414	727	300	21,432	752	1,590	663	706	45-49
1,354	347	598	222	16,038	638	1,286	451	516	50-54
1,111	287	505	190	12,472	457	1,016	401	622	55-59
1,105	342	417	162	11,927	348	1,043	359	631	60-64
1,146	346	423	124	10,738	369	762	289	681	65-69
922	269	378	85	9,741	277	605	213	574	70-74
1,629	477	634	124	13,712	430	813	386	1,038	75+
33.3	32.5	33.4	32.9	33.4	36.6	37.0	34.5	38.5	Âge médian
35.5	34.8	34.8	32.0	35.1	36.2	36.5	35.0	39.6	Âge moyen
29,846	7,070	11,991	4,318	326,606	9,248	19,382	8,086	11,575	Féminin
									TOTAL
1,737	667	920	379	21,535	583	1,083	468	677	0-4
2,076	566	907	383	20,607	669	1,243	642	714	5-9
2,092	555	802	380	19,506	712	1,320	686	777	10-14
1,975	542	849	307	19,947	701	1,443	601	897	15-19
2,214	456	799	210	23,063	541	1,243	483	629	20-24
1,919	347	772	313	25,534	437	1,006	383	411	25-29
2,414	496	1,029	457	28,141	793	1,382	695	742	30-34
2,357	444	940	417	26,906	887	1,612	744	831	35-39
2,181	420	816	340	24,644	837	1,787	692	664	40-44
1,913	398	679	284	21,731	714	1,592	602	667	45-49
1,407	313	571	201	16,333	560	1,225	371	600	50-54
1,215	299	498	169	13,308	367	1,007	337	571	55-59
1,169	310	476	147	12,991	324	908	326	566	60-64
1,236	343	462	119	13,244	341	728	286	622	65-69
1,246	348	496	95	13,376	306	756	236	716	70-74
2,695	566	975	117	25,740	476	1,047	534	1,491	75+
36.0	34.1	34.5	31.9	35.9	36.0	38.1	35.6	40.8	Âge médian
38.4	36.7	37.1	32.3	38.1	36.2	37.9	36.4	42.4	Âge moyen
58,297	14,588	23,793	8,918	639,087	18,813	39,398	16,827	23,389	Sexes réunis
									TOTAL
3,582	1,356	1,830	751	44,119	1,133	2,188	1,018	1,391	0-4
4,199	1,205	1,797	845	42,624	1,391	2,673	1,329	1,605	5-9
4,346	1,261	1,853	797	40,090	1,440	2,838	1,433	1,629	10-14
4,022	1,136	1,690	642	39,853	1,438	2,960	1,246	1,678	15-19
4,439	983	1,540	523	46,817	1,159	2,739	1,041	1,386	20-24
4,083	726	1,538	489	52,231	839	2,021	897	969	25-29
4,785	960	2,123	949	58,349	1,513	2,651	1,438	1,470	30-34
4,570	1,007	1,997	952	53,892	1,868	3,370	1,536	1,767	35-39
4,239	895	1,586	631	48,329	1,673	3,580	1,435	1,493	40-44
3,797	812	1,406	584	43,163	1,466	3,182	1,265	1,373	45-49
2,761	660	1,169	423	32,371	1,198	2,511	822	1,116	50-54
2,326	586	1,003	359	25,780	824	2,023	738	1,193	55-59
2,274	652	893	309	24,918	672	1,951	685	1,197	60-64
2,382	689	885	243	23,982	710	1,490	575	1,303	65-69
2,168	617	874	180	23,117	583	1,361	449	1,290	70-74
4,324	1,043	1,609	241	39,452	906	1,860	920	2,529	75+
34.7	33.3	33.9	32.4	34.6	36.3	37.5	35.0	39.5	Âge médian
37.0	35.7	36.0	32.2	36.6	36.2	37.2	35.7	41.0	Âge moyen

See footnote(s) and abbreviation(s) at the end of the publication.

Voir renvoi(s) et abréviation(s) à la fin de la publication.

Table 1.17 Population for Census Divisions by Age Group and Sex, July 1, 1995⁽¹³⁾ (PR) - continued
 Tableau 1.17 Population des divisions de recensement selon le groupe d'âge et le sexe au 1^{er} juillet 1995⁽¹³⁾ (PR) - suite

Age and Sex	Census Divisions ⁽¹⁾ - Divisions de recensement ⁽¹⁾								
	Division No. 16	Division No. 17	Division No. 18	Division No. 19	Division No. 20	Division No. 21	Division No. 22	Division No. 23	SASK.
Males									
TOTAL	5,115	12,469	11,506	7,098	5,931	11,971	18,062	4,959	505,401
0-4	405	684	895	1,078	384	1,223	2,548	699	37,570
5-9	280	776	747	734	392	1,007	2,110	517	40,899
10-14	385	930	788	820	456	1,005	1,658	466	41,452
15-19	485	1,078	910	628	485	940	1,551	447	39,075
20-24	304	865	753	544	390	933	1,687	402	34,962
25-29	232	456	650	537	226	887	1,816	452	32,411
30-34	284	741	776	460	381	1,055	1,632	499	40,154
35-39	327	849	796	510	431	1,040	1,207	397	41,873
40-44	353	917	775	393	415	868	914	266	37,387
45-49	323	820	630	291	359	822	897	254	30,913
50-54	227	705	543	256	327	520	753	160	23,352
55-59	251	629	578	227	294	457	549	156	20,576
60-64	252	618	746	206	297	388	278	95	20,458
65-69	306	633	571	140	336	301	197	60	19,369
70-74	265	659	591	114	280	220	143	41	17,102
75+	436	1,109	757	160	478	305	122	48	27,848
Median Age	37.9	39.2	36.5	22.9	37.9	29.9	23.4	24.4	33.3
Mean Age	38.9	39.8	38.0	26.8	38.9	31.1	25.4	26.1	35.0
Females									
TOTAL	5,021	12,539	11,108	6,427	5,842	11,538	17,068	4,383	511,199
0-4	274	723	736	1,107	412	1,107	2,458	673	35,638
5-9	343	739	881	700	401	1,072	1,933	492	39,272
10-14	403	836	789	700	363	917	1,789	430	39,949
15-19	356	1,016	713	611	424	960	1,522	390	36,681
20-24	266	755	638	470	345	905	1,557	377	33,898
25-29	256	514	689	518	261	790	1,708	433	32,344
30-34	327	723	696	488	384	987	1,532	390	40,361
35-39	317	828	730	422	371	993	1,128	325	40,282
40-44	323	880	732	298	362	820	918	252	35,471
45-49	272	748	591	244	382	679	727	168	29,444
50-54	271	669	565	210	308	534	597	130	23,280
55-59	248	564	645	171	250	448	436	102	20,794
60-64	247	593	643	169	330	300	254	79	20,717
65-69	209	712	583	124	306	283	190	47	20,830
70-74	287	718	552	82	284	260	124	40	20,099
75+	622	1,521	925	113	659	483	195	55	42,139
Median Age	39.5	40.8	37.9	21.1	39.5	30.1	22.9	22.6	34.7
Mean Age	41.2	41.8	39.2	25.3	40.8	31.8	25.0	25.0	37.0
Both Sexes									
TOTAL	10,136	25,008	22,614	13,525	11,773	23,509	35,130	9,342	1,016,600
0-4	679	1,407	1,631	2,185	796	2,330	5,006	1,372	73,208
5-9	623	1,515	1,628	1,434	793	2,079	4,043	1,009	80,171
10-14	788	1,766	1,577	1,520	819	1,922	3,447	896	81,401
15-19	841	2,094	1,623	1,239	909	1,900	3,073	837	75,756
20-24	570	1,620	1,391	1,014	735	1,838	3,244	779	68,860
25-29	488	970	1,339	1,055	487	1,677	3,524	885	64,755
30-34	611	1,464	1,472	948	765	2,042	3,164	889	80,515
35-39	644	1,677	1,526	932	802	2,033	2,335	722	82,155
40-44	676	1,797	1,507	691	777	1,688	1,832	518	72,858
45-49	595	1,568	1,221	535	741	1,501	1,624	422	60,357
50-54	498	1,374	1,108	466	635	1,054	1,350	290	46,632
55-59	499	1,193	1,223	398	544	905	985	258	41,370
60-64	499	1,211	1,389	375	627	688	532	174	41,175
65-69	515	1,345	1,154	264	642	584	387	107	40,199
70-74	552	1,377	1,143	196	564	480	267	81	37,201
75+	1,058	2,630	1,682	273	1,137	788	317	103	69,987
Median Age	38.8	40.0	37.2	22.1	38.7	30.0	23.2	23.5	34.0
Mean Age	40.0	40.8	38.6	26.1	39.8	31.5	25.2	25.5	36.1

See footnote(s) and abbreviation(s) at the end of the publication.

Voir renvoi(s) et abréviation(s) à la fin de la publication.

Table 1.17 Population for Census Divisions by Age Group and Sex, July 1, 1995⁽¹³⁾ (PR) - continued
 Tableau 1.17 Population des divisions de recensement selon le groupe d'âge et le sexe au 1^{er} juillet 1995⁽¹³⁾ (PR) - suite

Census Divisions ⁽¹⁾ - Divisions de recensement ⁽¹⁾									Âge et sexe
Division No. 1	Division No. 2	Division No. 3	Division No. 4	Division No. 5	Division No. 6	Division No. 7	Division No. 8	Division No. 9	
16,994	12,025	8,597	6,331	18,499	111,524	25,375	16,237	19,809	Masculin
									TOTAL
1,139	725	506	410	1,134	8,109	1,698	855	1,117	0-4
1,269	770	646	488	1,306	8,886	2,010	1,214	1,307	5-9
1,360	1,011	728	526	1,474	8,911	2,022	1,356	1,483	10-14
1,432	933	725	502	1,550	8,222	1,790	1,264	1,483	15-19
1,215	753	532	360	1,180	7,887	1,579	1,043	1,281	20-24
966	664	331	273	759	8,313	1,574	756	879	25-29
1,241	896	575	455	1,184	9,893	2,060	1,180	1,222	30-34
1,442	870	676	544	1,396	9,753	2,190	1,451	1,422	35-39
1,281	839	642	457	1,281	8,716	1,784	1,293	1,356	40-44
986	682	543	370	1,092	7,206	1,597	984	1,224	45-49
788	560	373	315	945	5,248	1,096	786	998	50-54
680	557	345	279	879	4,497	1,032	691	897	55-59
747	621	441	342	884	4,273	1,093	758	1,036	60-64
692	630	486	318	941	3,864	1,133	779	1,101	65-69
651	540	400	270	935	3,216	1,056	674	1,076	70-74
1,105	974	648	422	1,559	4,530	1,661	1,153	1,927	75+
34.5	36.5	37.0	36.6	37.3	32.8	34.9	36.5	39.0	Âge médian
36.2	38.5	38.1	37.4	38.8	34.2	36.6	37.7	40.2	Âge moyen
16,185	12,035	8,471	6,183	18,696	115,224	25,765	16,385	20,334	Féminin
									TOTAL
1,054	639	447	403	1,081	7,793	1,613	819	1,018	0-4
1,216	789	613	493	1,222	8,527	1,864	1,074	1,322	5-9
1,252	1,039	751	444	1,487	8,480	1,917	1,356	1,417	10-14
1,238	878	677	427	1,466	7,789	1,699	1,227	1,401	15-19
1,026	679	383	367	1,079	7,860	1,537	923	1,203	20-24
931	558	372	291	871	8,401	1,451	732	843	25-29
1,195	826	515	485	1,199	10,022	2,020	1,184	1,240	30-34
1,232	872	665	482	1,223	9,739	1,990	1,312	1,286	35-39
1,133	766	550	336	1,104	8,631	1,762	1,141	1,306	40-44
871	641	441	356	1,081	7,180	1,453	930	1,092	45-49
766	617	413	326	906	5,351	1,115	800	1,045	50-54
645	584	384	265	844	4,641	1,050	800	999	55-59
658	553	382	282	934	4,387	1,126	755	1,105	60-64
719	614	485	319	982	4,219	1,217	824	1,123	65-69
718	575	499	295	961	4,100	1,260	854	1,230	70-74
1,531	1,405	894	612	2,256	8,104	2,691	1,654	2,704	75+
35.7	38.7	38.6	36.9	38.7	34.4	36.8	38.4	41.7	Âge médian
38.2	40.6	40.4	39.2	40.9	36.5	39.4	40.2	42.8	Âge moyen
33,179	24,060	17,068	12,514	37,195	226,748	51,140	32,622	40,143	Sexes réunis
									TOTAL
2,193	1,364	953	813	2,215	15,902	3,311	1,674	2,135	0-4
2,485	1,559	1,259	981	2,528	17,413	3,874	2,288	2,629	5-9
2,612	2,050	1,479	970	2,961	17,391	3,939	2,712	2,900	10-14
2,670	1,811	1,402	929	3,016	16,011	3,489	2,491	2,884	15-19
2,241	1,432	915	727	2,259	15,747	3,116	1,966	2,484	20-24
1,897	1,222	703	564	1,630	16,714	3,025	1,488	1,722	25-29
2,436	1,722	1,090	940	2,383	19,915	4,080	2,364	2,462	30-34
2,674	1,742	1,341	1,026	2,619	19,492	4,180	2,763	2,708	35-39
2,414	1,605	1,192	793	2,385	17,347	3,546	2,434	2,662	40-44
1,857	1,323	984	726	2,173	14,386	3,050	1,914	2,316	45-49
1,554	1,177	786	641	1,851	10,599	2,211	1,586	2,043	50-54
1,325	1,141	729	544	1,723	9,138	2,082	1,491	1,896	55-59
1,405	1,174	823	624	1,818	8,660	2,219	1,513	2,141	60-64
1,411	1,244	971	637	1,923	8,083	2,350	1,603	2,224	65-69
1,369	1,115	899	565	1,896	7,316	2,316	1,528	2,306	70-74
2,636	2,379	1,542	1,034	3,815	12,634	4,352	2,807	4,631	75+
35.1	37.6	37.9	36.8	38.0	33.6	35.8	37.4	40.3	Âge médian
37.2	39.6	39.2	38.3	39.8	35.3	38.0	38.9	41.5	Âge moyen

See footnote(s) and abbreviation(s) at the end of the publication.

Voir renvoi(s) et abréviation(s) à la fin de la publication.

Table 1.17 Population for Census Divisions by Age Group and Sex, July 1, 1995⁽¹³⁾ (PR) - continued
 Tableau 1.17 Population des divisions de recensement selon le groupe d'âge et le sexe au 1^{er} juillet 1995⁽¹³⁾ (PR) - suite

Age and Sex	Census Divisions ⁽¹⁾ - Divisions de recensement ⁽¹⁾								
	Division No. 10	Division No. 11	Division No. 12	Division No. 13	Division No. 14	Division No. 15	Division No. 16	Division No. 17	Division No. 18
Males									
TOTAL	11,150	115,535	12,632	13,062	21,519	41,288	19,119	20,357	15,348
0-4	623	8,902	764	942	1,380	3,389	1,448	2,030	2,399
5-9	811	9,537	1,075	1,106	1,611	3,356	1,514	1,840	2,153
10-14	930	8,918	1,128	1,183	1,764	3,524	1,649	1,923	1,562
15-19	984	8,027	1,010	1,085	1,801	3,454	1,541	1,925	1,347
20-24	747	8,454	819	772	1,476	2,773	1,358	1,489	1,244
25-29	460	9,484	533	606	886	2,234	1,137	1,289	1,267
30-34	659	10,620	790	950	1,387	2,986	1,287	1,569	1,200
35-39	730	10,439	1,116	1,148	1,578	3,190	1,261	1,553	1,114
40-44	757	8,938	1,070	1,039	1,488	2,940	1,354	1,406	746
45-49	682	7,363	759	713	1,381	2,574	1,196	1,060	501
50-54	586	5,277	664	526	1,109	2,001	783	809	488
55-59	509	4,401	545	526	999	1,743	826	764	406
60-64	490	3,866	539	580	1,026	1,757	931	734	340
65-69	563	3,508	532	558	1,018	1,592	831	580	243
70-74	572	2,994	425	522	954	1,518	676	483	140
75+	1,047	4,807	863	806	1,661	2,257	1,327	903	198
Median Age	37.4	32.2	36.0	34.5	36.5	33.3	33.5	28.8	20.9
Mean Age	39.0	33.6	36.5	35.6	37.8	34.9	36.0	31.6	24.5
Females									
TOTAL	10,900	120,210	12,229	12,495	21,205	41,268	19,070	19,674	14,870
0-4	706	8,620	727	884	1,282	2,871	1,447	1,942	2,292
5-9	794	9,033	1,114	1,066	1,657	3,184	1,346	2,019	1,939
10-14	879	8,664	1,081	1,111	1,623	3,431	1,601	1,750	1,666
15-19	812	7,904	850	903	1,573	3,362	1,571	1,610	1,294
20-24	547	8,823	667	720	1,281	2,828	1,248	1,460	1,267
25-29	457	9,331	607	614	913	2,240	1,037	1,304	1,391
30-34	679	10,713	878	977	1,275	3,031	1,283	1,616	1,223
35-39	671	10,501	1,021	978	1,480	3,124	1,235	1,558	913
40-44	689	9,065	891	795	1,420	2,744	1,298	1,164	676
45-49	587	7,184	710	632	1,318	2,418	1,098	952	500
50-54	560	5,271	643	498	1,033	1,931	814	776	415
55-59	470	4,616	494	513	965	1,689	856	611	368
60-64	515	4,212	539	601	1,056	1,770	920	627	295
65-69	612	4,183	497	582	1,066	1,778	806	592	212
70-74	644	3,844	464	498	1,044	1,551	818	554	190
75+	1,278	8,246	1,046	1,123	2,219	3,316	1,692	1,139	229
Median Age	39.4	33.6	35.9	34.9	38.4	34.5	35.0	29.1	21.0
Mean Age	40.7	35.8	37.4	37.2	39.7	36.8	37.5	32.1	24.5
Both Sexes									
TOTAL	22,050	235,745	24,861	25,557	42,724	82,556	38,189	40,031	30,218
0-4	1,329	17,522	1,491	1,826	2,662	6,260	2,895	3,972	4,691
5-9	1,605	18,570	2,189	2,172	3,268	6,540	2,860	3,859	4,092
10-14	1,809	17,582	2,209	2,294	3,387	6,955	3,250	3,673	3,228
15-19	1,796	15,931	1,860	1,988	3,374	6,816	3,112	3,535	2,641
20-24	1,294	17,277	1,486	1,492	2,757	5,601	2,606	2,949	2,511
25-29	917	18,815	1,140	1,220	1,799	4,474	2,174	2,593	2,658
30-34	1,338	21,333	1,668	1,927	2,662	6,017	2,570	3,185	2,423
35-39	1,401	20,940	2,137	2,126	3,058	6,314	2,496	3,111	2,027
40-44	1,446	18,003	1,961	1,834	2,908	5,684	2,652	2,570	1,422
45-49	1,269	14,547	1,469	1,345	2,699	4,992	2,294	2,012	1,001
50-54	1,146	10,548	1,307	1,024	2,142	3,932	1,597	1,585	903
55-59	979	9,017	1,039	1,039	1,964	3,432	1,682	1,375	774
60-64	1,005	8,078	1,078	1,181	2,082	3,527	1,851	1,361	635
65-69	1,175	7,691	1,029	1,140	2,084	3,370	1,637	1,172	455
70-74	1,216	6,838	889	1,020	1,998	3,069	1,494	1,037	330
75+	2,325	13,053	1,909	1,929	3,880	5,573	3,019	2,042	427
Median Age	38.4	32.9	35.9	34.7	37.3	34.0	34.3	28.9	20.9
Mean Age	39.9	34.7	36.9	36.4	38.8	35.9	36.8	31.9	24.5

See footnote(s) and abbreviation(s) at the end of the publication.

Voir renvoi(s) et abréviation(s) à la fin de la publication.

Table 1.17 Population for Census Divisions by Age Group and Sex, July 1, 1995⁽¹³⁾ (PR) - continued
 Tableau 1.17 Population des divisions de recensement selon le groupe d'âge et le sexe au 1^{er} juillet 1995⁽¹³⁾ (PR) - suite

Census Divisions ⁽¹⁾ - Divisions de recensement ⁽¹⁾									Âge et sexe
ALTA. - ALB.	Division No. 1	Division No. 2	Division No. 3	Division No. 4	Division No. 5	Division No. 6	Division No. 7	Division No. 8	
1,385,876	31,619	64,816	19,103	6,605	21,662	447,067	21,545	69,401	Masculin
									TOTAL
104,900	2,283	4,982	1,660	615	1,656	32,465	1,457	5,397	0-4
108,477	2,421	5,403	1,648	527	1,843	33,367	1,789	5,770	5-9
107,534	2,423	5,408	1,826	443	1,757	32,509	1,757	5,814	10-14
98,488	2,470	4,977	1,779	555	1,713	28,817	1,680	5,165	15-19
100,096	2,260	5,119	1,378	463	1,462	31,817	1,560	4,933	20-24
109,677	2,012	5,080	1,054	450	1,190	38,788	1,200	4,750	25-29
130,837	2,789	5,361	1,264	532	1,867	45,233	1,713	6,239	30-34
133,369	2,920	5,543	1,371	550	1,913	46,458	1,871	6,659	35-39
112,560	2,397	4,580	1,372	472	1,607	39,011	1,676	5,475	40-44
92,567	1,937	3,837	1,107	398	1,324	31,422	1,293	4,547	45-49
67,888	1,563	3,015	910	299	1,096	22,249	1,024	3,157	50-54
54,162	1,161	2,446	778	221	884	16,782	884	2,580	55-59
48,611	1,229	2,341	720	253	868	15,011	855	2,538	60-64
41,582	1,176	2,121	702	255	836	12,405	841	2,138	65-69
32,069	1,045	1,722	569	231	631	9,225	745	1,773	70-74
43,059	1,533	2,881	965	341	1,015	11,508	1,200	2,466	75+
32.5	33.6	31.5	30.8	32.3	33.4	32.9	34.0	32.5	Âge médian
33.3	34.9	33.4	33.4	34.3	34.4	33.3	35.3	33.2	Âge moyen
1,366,182	32,052	64,155	19,285	6,283	21,039	443,938	20,723	69,099	Féminin
									TOTAL
99,095	2,066	4,591	1,574	494	1,570	30,438	1,417	5,441	0-4
103,737	2,393	4,983	1,436	504	1,777	32,369	1,574	5,560	5-9
102,087	2,354	5,107	1,796	527	1,754	30,757	1,750	5,489	10-14
93,809	2,286	4,762	1,770	462	1,537	27,381	1,644	4,940	15-19
96,560	2,239	4,805	1,333	397	1,233	31,120	1,268	4,757	20-24
106,814	2,068	4,631	1,010	516	1,318	37,627	1,230	4,764	25-29
126,099	2,756	5,048	1,206	509	1,760	43,866	1,717	6,228	30-34
126,913	2,751	5,271	1,494	460	1,735	44,851	1,622	6,163	35-39
107,702	2,315	4,562	1,331	422	1,429	37,413	1,406	5,345	40-44
88,977	1,952	3,840	1,067	374	1,275	30,351	1,253	4,155	45-49
64,861	1,515	2,843	919	295	1,025	21,337	977	3,037	50-54
52,374	1,242	2,357	767	214	871	16,686	831	2,776	55-59
47,983	1,300	2,373	767	211	768	15,150	825	2,415	60-64
43,776	1,341	2,415	680	225	837	13,556	827	2,195	65-69
38,634	1,272	2,238	702	209	744	11,657	792	2,100	70-74
66,761	2,202	4,329	1,433	464	1,406	19,379	1,590	3,734	75+
33.3	34.7	33.2	33.0	32.4	33.9	33.7	34.2	32.9	Âge médian
34.6	36.8	35.6	35.4	35.3	35.7	34.7	36.6	34.5	Âge moyen
2,752,058	63,671	128,971	38,388	12,888	42,701	891,005	42,268	138,500	Sexes réunis
									TOTAL
203,995	4,349	9,573	3,234	1,109	3,226	62,903	2,874	10,838	0-4
212,214	4,814	10,386	3,084	1,031	3,620	65,736	3,363	11,330	5-9
209,621	4,777	10,515	3,622	970	3,511	63,266	3,507	11,303	10-14
192,297	4,756	9,739	3,549	1,017	3,250	56,198	3,324	10,105	15-19
196,656	4,499	9,924	2,711	860	2,695	62,937	2,828	9,690	20-24
216,491	4,080	9,711	2,064	966	2,508	76,415	2,430	9,514	25-29
256,936	5,545	10,409	2,470	1,041	3,627	89,099	3,430	12,467	30-34
260,282	5,671	10,814	2,865	1,010	3,648	91,309	3,493	12,822	35-39
220,262	4,712	9,142	2,703	894	3,036	76,424	3,082	10,820	40-44
181,544	3,889	7,677	2,174	772	2,599	61,773	2,546	8,702	45-49
132,749	3,078	5,858	1,829	594	2,121	43,586	2,001	6,194	50-54
106,536	2,403	4,803	1,545	435	1,755	33,468	1,715	5,356	55-59
96,594	2,529	4,714	1,487	464	1,636	30,161	1,680	4,953	60-64
85,358	2,517	4,536	1,382	480	1,673	25,961	1,668	4,333	65-69
70,703	2,317	3,960	1,271	440	1,375	20,882	1,537	3,873	70-74
109,820	3,735	7,210	2,398	805	2,421	30,887	2,790	6,200	75+
32.9	34.1	32.3	31.9	32.3	33.6	33.3	34.1	32.7	Âge médian
34.0	35.8	34.5	34.4	34.8	35.0	34.0	35.9	33.8	Âge moyen

See footnote(s) and abbreviation(s) at the end of the publication.

Voir renvoi(s) et abréviation(s) à la fin de la publication.

Table 1.17 Population for Census Divisions by Age Group and Sex, July 1, 1995⁽¹³⁾ (PR) - continued
 Tableau 1.17 Population des divisions de recensement selon le groupe d'âge et le sexe au 1^{er} juillet 1995⁽¹³⁾ (PR) - suite

Age and Sex	Census Divisions ⁽¹⁾ - Divisions de recensement ⁽¹⁾								
	Division No. 9	Division No. 10	Division No. 11	Division No. 12	Division No. 13	Division No. 14	Division No. 15	Division No. 16	Division No. 17
Males									
TOTAL	9,445	40,852	462,150	25,131	32,821	14,414	15,113	26,157	28,453
0-4	774	2,810	33,996	2,416	2,379	1,152	1,085	2,312	3,456
5-9	894	3,152	35,293	2,205	2,455	1,130	968	2,279	2,920
10-14	856	3,090	35,330	2,197	2,685	1,229	962	2,346	2,704
15-19	689	3,066	31,998	2,155	2,617	1,250	924	2,179	2,449
20-24	671	2,679	33,316	1,669	2,160	964	1,318	2,042	2,329
25-29	544	2,374	38,096	1,637	2,069	918	1,585	2,005	2,241
30-34	840	3,062	43,762	2,507	2,734	1,333	1,592	2,586	2,613
35-39	802	3,340	44,510	2,404	2,689	1,483	1,546	2,588	2,097
40-44	677	2,986	37,520	1,787	2,429	1,253	1,419	2,333	1,760
45-49	587	2,643	31,860	1,332	2,064	941	1,024	1,856	1,429
50-54	469	2,092	23,390	964	1,675	710	626	1,322	1,201
55-59	423	1,861	18,722	933	1,516	576	449	934	982
60-64	378	1,833	16,346	854	1,541	517	446	571	759
65-69	318	1,759	14,092	668	1,289	408	457	306	617
70-74	230	1,542	10,620	550	1,109	294	303	197	396
75+	293	2,563	13,299	853	1,410	256	409	301	500
Median Age	31.8	35.3	32.7	30.6	33.8	32.2	32.3	29.8	25.9
Mean Age	32.8	36.6	33.5	31.5	35.1	32.2	33.2	29.7	28.3
Females									
TOTAL	8,924	40,330	461,947	23,766	30,346	13,414	14,156	23,857	26,307
0-4	740	2,588	32,560	2,094	2,216	1,110	1,003	2,171	3,281
5-9	795	3,037	33,474	2,291	2,326	1,216	949	2,148	2,864
10-14	810	3,077	33,078	2,076	2,502	1,250	917	2,152	2,593
15-19	651	2,873	31,213	1,830	2,349	961	753	2,272	2,334
20-24	588	2,410	32,853	1,547	1,951	866	1,515	1,921	2,138
25-29	606	2,271	36,842	1,877	1,838	1,012	1,320	2,038	2,222
30-34	761	3,108	42,498	2,333	2,540	1,268	1,461	2,429	2,189
35-39	789	3,101	42,796	2,090	2,433	1,314	1,453	2,345	2,009
40-44	662	2,787	37,030	1,535	2,152	1,125	1,139	1,967	1,630
45-49	493	2,557	31,387	1,257	1,934	784	744	1,537	1,281
50-54	482	2,013	22,639	976	1,543	586	557	1,032	1,026
55-59	360	1,714	18,539	799	1,246	499	508	675	766
60-64	319	1,769	16,744	765	1,341	428	459	355	606
65-69	243	1,724	15,085	671	1,308	337	463	269	460
70-74	242	1,683	13,128	584	1,014	253	406	216	390
75+	383	3,618	22,081	1,041	1,653	405	509	330	518
Median Age	31.9	36.2	33.7	30.4	34.0	31.1	32.1	28.2	24.9
Mean Age	33.2	38.2	35.0	32.1	35.6	31.8	33.9	28.7	27.6
Both Sexes									
TOTAL	18,369	81,182	924,097	48,897	63,167	27,828	29,269	50,014	54,760
0-4	1,514	5,398	66,556	4,510	4,595	2,262	2,088	4,483	6,737
5-9	1,689	6,189	68,767	4,496	4,781	2,346	1,917	4,427	5,784
10-14	1,666	6,167	68,408	4,273	5,187	2,479	1,879	4,498	5,297
15-19	1,340	5,939	63,211	3,985	4,966	2,211	1,677	4,451	4,783
20-24	1,259	5,089	66,169	3,216	4,111	1,830	2,833	3,963	4,467
25-29	1,150	4,645	74,938	3,514	3,907	1,930	2,905	4,043	4,463
30-34	1,601	6,170	86,260	4,840	5,274	2,601	3,053	5,015	4,802
35-39	1,591	6,441	87,306	4,494	5,122	2,797	2,999	4,933	4,106
40-44	1,339	5,773	74,550	3,322	4,581	2,378	2,558	4,300	3,390
45-49	1,080	5,200	63,247	2,589	3,998	1,725	1,768	3,393	2,710
50-54	951	4,105	46,029	1,940	3,218	1,296	1,183	2,354	2,227
55-59	783	3,575	37,261	1,732	2,762	1,075	957	1,609	1,748
60-64	697	3,602	33,090	1,619	2,882	945	905	926	1,365
65-69	561	3,483	29,177	1,339	2,597	745	920	575	1,077
70-74	472	3,225	23,748	1,134	2,123	547	709	413	786
75+	676	6,181	35,380	1,894	3,063	661	918	631	1,018
Median Age	31.9	35.7	33.2	30.5	33.9	31.7	32.3	29.0	25.4
Mean Age	33.0	37.4	34.2	31.8	35.4	32.0	33.5	29.3	27.9

See footnote(s) and abbreviation(s) at the end of the publication.

Voir renvoi(s) et abréviation(s) à la fin de la publication.

Table 1.17 Population for Census Divisions by Age Group and Sex, July 1, 1995⁽¹³⁾ (PR) - continued
 Tableau 1.17 Population des divisions de recensement selon le groupe d'âge et le sexe au 1^{er} juillet 1995⁽¹³⁾ (PR) - suite

Census Divisions ⁽¹⁾ - Divisions de recensement ⁽¹⁾									Âge et sexe
Division No. 18	Division No. 19	B.C. ⁽¹⁵⁾ - C.-B. ⁽¹⁵⁾	Alberni-Clayoquot	Bulkley-Nechako	Capital	Cariboo	Central Coast	Central Fraser Valley	
7,901	41,621	1,871,007	16,949	21,939	156,283	34,859	1,956	53,152	Masculin
									TOTAL
712	3,293	124,131	1,315	1,766	9,030	2,263	191	4,365	0-4
764	3,649	124,943	1,135	1,857	8,934	2,897	159	4,165	5-9
643	3,555	126,445	1,201	2,001	9,378	2,949	166	3,994	10-14
669	3,336	123,730	1,369	1,848	9,113	2,849	156	3,651	15-19
585	3,371	130,788	1,105	1,712	11,011	2,422	117	3,805	20-24
546	3,138	145,312	1,088	1,634	12,727	1,970	128	3,839	25-29
722	4,088	167,020	1,275	1,858	12,630	2,647	192	4,571	30-34
728	3,897	163,816	1,359	1,931	12,709	2,946	201	4,538	35-39
602	3,204	150,638	1,360	1,809	12,779	3,086	164	3,859	40-44
550	2,416	138,559	1,326	1,446	12,041	2,755	148	3,357	45-49
388	1,738	103,489	1,107	1,088	8,537	1,966	114	2,525	50-54
333	1,697	83,139	812	845	6,821	1,612	96	1,950	55-59
275	1,276	79,082	768	734	6,677	1,576	42	1,937	60-64
160	1,034	70,595	659	607	6,544	1,251	18	1,991	65-69
98	789	58,994	477	375	6,919	785	24	1,912	70-74
126	1,140	80,326	593	428	10,433	885	40	2,693	75+
30.2	30.6	34.8	34.9	30.4	37.1	34.1	31.7	33.1	Âge médian
30.7	31.7	35.9	35.3	31.5	38.5	34.1	31.0	34.7	Âge moyen
									Féminin
7,123	39,438	1,891,852	16,293	20,364	167,675	33,294	1,823	53,547	TOTAL
668	3,073	117,410	1,079	1,807	8,373	2,382	150	4,073	0-4
651	3,390	120,371	1,106	1,674	8,784	2,408	163	4,130	5-9
685	3,413	121,306	1,258	1,896	9,095	2,849	178	3,887	10-14
634	3,157	117,273	1,276	1,818	8,693	2,947	154	3,349	15-19
522	3,097	130,411	1,097	1,507	10,940	2,353	135	3,678	20-24
519	3,105	142,884	978	1,535	12,217	2,010	136	3,948	25-29
675	3,747	163,876	1,306	1,926	12,845	2,739	157	4,428	30-34
670	3,566	164,761	1,301	1,852	13,687	3,046	172	4,354	35-39
531	2,921	150,757	1,344	1,408	13,298	2,884	138	3,679	40-44
436	2,300	134,473	1,252	1,255	12,251	2,482	113	3,140	45-49
348	1,711	100,758	972	940	8,930	1,685	92	2,305	50-54
231	1,293	81,547	734	732	7,085	1,418	55	2,147	55-59
198	1,190	76,060	613	607	6,976	1,242	58	2,139	60-64
164	976	74,534	572	503	7,897	962	53	2,443	65-69
68	936	71,872	551	390	9,001	788	28	2,286	70-74
123	1,563	123,559	854	514	17,603	1,099	41	3,561	75+
28.9	30.6	36.0	35.2	29.8	39.7	33.1	29.8	34.2	Âge médian
29.8	32.3	37.5	36.1	31.1	41.5	33.7	31.0	36.4	Âge moyen
									Sexes réunis
15,024	81,059	3,762,859	33,242	42,303	323,958	68,153	3,779	106,699	TOTAL
1,380	6,366	241,541	2,394	3,573	17,403	4,645	341	8,438	0-4
1,415	7,039	245,314	2,241	3,531	17,718	5,305	322	8,295	5-9
1,328	6,968	247,751	2,459	3,897	18,473	5,798	344	7,881	10-14
1,303	6,493	241,003	2,645	3,666	17,806	5,796	310	7,000	15-19
1,107	6,468	261,199	2,202	3,219	21,951	4,775	252	7,483	20-24
1,065	6,243	288,196	2,066	3,169	24,944	3,980	264	7,787	25-29
1,397	7,835	330,896	2,581	3,784	25,475	5,386	349	8,999	30-34
1,398	7,463	328,577	2,660	3,783	26,396	5,992	373	8,892	35-39
1,133	6,125	301,395	2,704	3,217	26,077	5,970	302	7,538	40-44
986	4,716	273,032	2,578	2,701	24,292	5,237	261	6,497	45-49
736	3,449	204,247	2,079	2,028	17,467	3,651	206	4,830	50-54
564	2,990	164,686	1,546	1,577	13,906	3,030	151	4,097	55-59
473	2,466	155,142	1,381	1,341	13,653	2,818	100	4,076	60-64
324	2,010	145,129	1,231	1,110	14,441	2,213	71	4,434	65-69
166	1,725	130,866	1,028	765	15,920	1,573	52	4,198	70-74
249	2,703	203,885	1,447	942	28,036	1,984	81	6,254	75+
29.6	30.6	35.4	35.1	30.1	38.4	33.6	30.9	33.7	Âge médian
30.3	32.0	36.7	35.7	31.3	40.0	33.9	31.0	35.6	Âge moyen

Table 1.17 Population for Census Divisions by Age Group and Sex, July 1, 1995⁽¹³⁾ (PR) - continued
 Tableau 1.17 Population des divisions de recensement selon le groupe d'âge et le sexe au 1^{er} juillet 1995⁽¹³⁾ (PR) - suite

Age and Sex	Census Divisions ⁽¹⁾ - Divisions de recensement ⁽¹⁾								
	Central Kootenay	Central Okanagan	Columbia-Shuswap	Comox-Strathcona	Cowichan Valley	Dewdney-Alouette	East Kootenay	Fort Nelson-Liard	Fraser-Cheam
Males									
TOTAL	29,329	66,633	24,534	50,234	35,849	53,553	28,986	3,114	41,593
0-4	1,687	4,110	1,553	3,145	2,477	4,506	1,761	279	2,998
5-9	2,127	4,685	1,813	4,071	2,787	4,752	2,133	308	3,319
10-14	2,260	4,496	1,814	4,003	2,538	4,012	2,251	268	3,194
15-19	2,182	4,249	1,648	3,436	2,329	3,633	2,271	257	2,803
20-24	1,854	4,456	1,416	2,927	2,070	3,158	2,030	268	2,645
25-29	1,490	4,306	1,412	3,007	1,742	3,259	1,634	227	2,494
30-34	1,898	5,371	1,852	4,359	2,626	5,324	2,224	347	3,531
35-39	2,347	5,249	1,998	4,633	3,155	5,605	2,601	388	3,739
40-44	2,541	4,809	1,958	4,098	2,971	4,228	2,539	260	2,967
45-49	2,379	4,634	1,749	3,913	2,766	3,709	2,412	147	2,507
50-54	1,665	3,425	1,357	2,929	1,892	2,515	1,716	109	1,954
55-59	1,370	3,087	1,242	2,303	1,708	2,106	1,368	88	1,726
60-64	1,474	3,397	1,324	2,339	1,816	1,952	1,165	93	1,972
65-69	1,379	3,295	1,298	1,922	1,809	1,667	1,119	36	2,067
70-74	1,014	2,867	986	1,429	1,500	1,440	763	7	1,603
75+	1,662	4,197	1,114	1,720	1,663	1,687	999	32	2,074
Median Age	37.6	36.5	36.9	35.2	37.1	33.4	35.4	29.1	34.8
Mean Age	37.5	38.0	37.3	35.4	37.1	33.4	35.3	28.6	36.0
Females									
TOTAL	29,191	69,427	23,942	49,286	36,266	52,773	28,202	2,805	41,687
0-4	1,652	4,174	1,461	3,206	2,160	4,191	1,605	264	2,965
5-9	1,984	4,479	1,681	3,820	2,732	4,543	1,979	297	3,337
10-14	2,138	4,066	1,663	3,681	2,669	3,931	2,300	269	2,950
15-19	2,076	4,174	1,556	3,153	2,287	3,281	2,118	220	2,572
20-24	1,717	4,328	1,317	2,953	2,067	3,072	1,858	257	2,523
25-29	1,512	4,196	1,343	2,871	2,023	3,587	1,649	294	2,578
30-34	2,079	5,343	1,923	4,505	2,759	5,307	2,284	319	3,365
35-39	2,377	5,544	2,066	4,728	3,219	5,289	2,525	279	3,522
40-44	2,454	5,333	1,852	3,960	2,889	4,091	2,497	161	2,970
45-49	2,243	4,635	1,573	3,569	2,354	3,555	2,136	150	2,420
50-54	1,640	3,601	1,329	2,699	2,001	2,410	1,595	107	1,939
55-59	1,393	3,306	1,237	2,144	1,695	1,876	1,227	78	1,764
60-64	1,314	3,373	1,240	2,138	1,698	1,821	1,024	39	2,050
65-69	1,331	3,797	1,287	1,755	1,774	1,907	1,076	30	2,089
70-74	1,134	3,497	1,056	1,761	1,635	1,667	904	26	1,902
75+	2,147	5,581	1,358	2,343	2,304	2,245	1,425	15	2,741
Median Age	38.2	38.6	37.4	35.4	37.2	33.6	35.7	26.6	35.7
Mean Age	38.6	39.8	38.3	36.1	38.1	34.3	36.2	27.2	37.4
Both Sexes									
TOTAL	58,520	136,060	48,476	99,520	72,115	106,326	57,188	5,919	83,280
0-4	3,339	8,284	3,014	6,351	4,637	8,697	3,366	543	5,963
5-9	4,111	9,164	3,494	7,891	5,519	9,295	4,112	605	6,656
10-14	4,398	8,562	3,477	7,684	5,207	7,943	4,551	537	6,144
15-19	4,258	8,423	3,204	6,589	4,616	6,914	4,389	477	5,375
20-24	3,571	8,784	2,733	5,880	4,137	6,230	3,888	525	5,168
25-29	3,002	8,502	2,755	5,878	3,765	6,846	3,283	521	5,072
30-34	3,977	10,714	3,775	8,864	5,385	10,631	4,508	666	6,896
35-39	4,724	10,793	4,064	9,361	6,374	10,894	5,126	667	7,261
40-44	4,995	10,142	3,810	8,058	5,860	8,319	5,036	421	5,937
45-49	4,622	9,269	3,322	7,482	5,120	7,264	4,548	297	4,927
50-54	3,305	7,026	2,686	5,628	3,893	4,925	3,311	216	3,893
55-59	2,763	6,393	2,479	4,447	3,403	3,982	2,595	166	3,490
60-64	2,788	6,770	2,564	4,477	3,514	3,773	2,189	132	4,022
65-69	2,710	7,092	2,585	3,677	3,583	3,574	2,195	66	4,156
70-74	2,148	6,364	2,042	3,190	3,135	3,107	1,667	33	3,505
75+	3,809	9,778	2,472	4,063	3,967	3,932	2,424	47	4,815
Median Age	37.9	37.6	37.2	35.3	37.2	33.5	35.5	27.7	35.2
Mean Age	38.0	38.9	37.8	35.7	37.6	33.9	35.8	28.0	36.7

See footnote(s) and abbreviation(s) at the end of the publication.

Voir renvoi(s) et abréviation(s) à la fin de la publication.

Table 1.17 Population for Census Divisions by Age Group and Sex, July 1, 1995⁽¹³⁾ (PR) - continued
 Tableau 1.17 Population des divisions de recensement selon le groupe d'âge et le sexe au 1^{er} juillet 1995⁽¹³⁾ (PR) - suite

Census Divisions ⁽¹⁾ - Divisions de recensement ⁽¹⁾									Âge et sexe
Fraser-Fort George	Greater Vancouver	Kitimat-Stikine	Kootenay Boundary	Mount Waddington	Nanaimo	North Okanagan	Okanagan-Similkameen	Peace River	
51,489	873,619	23,727	17,024	7,830	60,761	36,678	38,011	29,665	Masculin TOTAL
3,997	56,719	1,883	1,021	635	3,824	2,103	2,053	2,437	0-4
4,206	52,214	2,069	1,064	660	3,844	2,652	2,193	2,569	5-9
4,267	53,388	2,061	1,345	710	4,116	2,790	2,479	2,439	10-14
4,053	54,411	1,947	1,185	604	4,063	2,917	2,482	2,239	15-19
3,935	63,967	1,825	960	493	3,803	2,387	2,158	2,258	20-24
4,023	79,930	1,739	855	556	3,558	2,013	1,600	2,554	25-29
4,913	85,274	2,083	1,169	839	4,639	2,764	2,300	2,858	30-34
4,842	77,550	2,151	1,538	729	4,965	2,808	3,080	2,711	35-39
4,260	71,293	1,893	1,470	639	4,595	2,696	2,753	2,314	40-44
3,686	66,356	1,716	1,258	611	4,319	2,655	2,381	1,912	45-49
2,915	49,578	1,327	905	475	3,677	1,885	2,044	1,393	50-54
2,033	38,857	946	838	332	2,896	1,737	1,939	1,099	55-59
1,671	34,906	834	880	269	2,879	1,974	2,316	1,023	60-64
1,224	29,436	567	818	130	3,321	1,780	2,528	775	65-69
698	24,482	326	696	51	3,077	1,489	2,366	484	70-74
766	35,258	360	1,022	97	3,185	2,028	3,339	600	75+
31.4	34.4	30.8	38.0	31.7	37.5	36.3	41.0	30.6	Âge médian
31.7	35.8	31.4	38.2	31.2	38.2	37.4	41.7	31.5	Âge moyen
48,960	892,287	21,880	17,192	7,036	62,522	37,513	39,940	27,650	Féminin TOTAL
3,746	53,263	1,913	954	675	3,483	2,012	2,014	2,586	0-4
4,083	50,177	1,820	1,252	635	4,062	2,607	2,257	2,309	5-9
4,087	51,137	1,949	1,249	580	3,892	2,783	2,451	2,304	10-14
3,660	52,576	1,848	1,012	581	3,687	2,534	2,122	2,096	15-19
3,924	65,651	1,758	958	494	3,803	2,240	2,009	2,135	20-24
4,115	77,627	1,692	860	576	3,563	1,904	1,840	2,284	25-29
4,756	81,169	1,963	1,301	692	4,754	2,882	2,590	2,671	30-34
4,729	77,657	2,009	1,510	690	5,375	3,301	3,054	2,523	35-39
4,044	72,675	1,738	1,316	602	4,825	2,871	2,723	2,071	40-44
3,415	66,446	1,432	1,058	384	4,344	2,406	2,430	1,696	45-49
2,593	48,711	1,073	920	406	3,451	1,962	2,130	1,285	50-54
1,673	38,147	825	896	284	2,863	1,825	2,187	1,010	55-59
1,291	34,224	617	885	155	3,128	1,893	2,384	791	60-64
1,030	32,020	462	857	85	3,435	1,784	2,762	603	65-69
788	31,428	353	825	97	3,378	1,679	2,750	483	70-74
1,026	59,379	428	1,339	100	4,479	2,830	4,237	803	75+
31.0	35.9	29.9	38.5	29.8	38.7	37.7	43.0	30.2	Âge médian
31.6	37.7	30.9	39.4	30.0	39.8	38.9	43.4	31.3	Âge moyen
100,449	1,765,906	45,607	34,216	14,866	123,283	74,191	77,951	57,315	Sexes réunis TOTAL
7,743	109,982	3,796	1,975	1,310	7,307	4,115	4,067	5,023	0-4
8,289	102,391	3,889	2,316	1,295	7,906	5,259	4,450	4,878	5-9
8,354	104,525	4,010	2,594	1,290	8,008	5,573	4,930	4,743	10-14
7,713	106,987	3,795	2,197	1,185	7,750	5,451	4,604	4,335	15-19
7,859	129,618	3,583	1,918	987	7,606	4,627	4,167	4,393	20-24
8,138	157,557	3,431	1,715	1,132	7,121	3,917	3,440	4,838	25-29
9,669	166,443	4,046	2,470	1,531	9,393	5,646	4,890	5,529	30-34
9,571	155,207	4,160	3,048	1,419	10,340	6,109	6,134	5,234	35-39
8,304	143,968	3,631	2,786	1,241	9,420	5,567	5,476	4,385	40-44
7,101	132,802	3,148	2,316	995	8,663	5,061	4,811	3,608	45-49
5,508	98,289	2,400	1,825	881	7,128	3,847	4,174	2,678	50-54
3,706	77,004	1,771	1,734	616	5,759	3,562	4,126	2,109	55-59
2,962	69,130	1,451	1,765	424	6,007	3,867	4,700	1,814	60-64
2,254	61,456	1,029	1,675	215	6,756	3,564	5,290	1,378	65-69
1,486	55,910	679	1,521	148	6,455	3,168	5,116	967	70-74
1,792	94,637	788	2,361	197	7,664	4,858	7,576	1,403	75+
31.2	35.2	30.4	38.3	30.8	38.1	37.0	42.0	30.4	Âge médian
31.6	36.8	31.2	38.8	30.6	39.0	38.1	42.6	31.4	Âge moyen

See footnote(s) and abbreviation(s) at the end of the publication.

Voir renvoi(s) et abréviation(s) à la fin de la publication.

Table 1.17 Population for Census Divisions by Age Group and Sex, July 1, 1995⁽¹³⁾ (PR) - continued
 Tableau 1.17 Population des divisions de recensement selon le groupe d'âge et le sexe au 1^{er} juillet 1995⁽¹³⁾ (PR) - suite

Age and Sex	Census Divisions ⁽¹⁾ - Divisions de recensement ⁽¹⁾								
	Powell River	Skeena-Queen Charlotte	Squamish-Lillooet	Stikine	Sunshine Coast	Thompson-Nicola	YUKON	N.W.T. - T.N.-O.	Baffin
Males									
TOTAL	10,449	12,906	15,764	759	12,524	60,838	15,538	34,253	6,878
0-4	648	1,214	1,291	82	877	3,901	1,291	3,871	902
5-9	717	1,119	1,132	62	824	4,476	1,205	4,014	907
10-14	751	914	986	53	828	4,793	1,222	3,102	724
15-19	738	893	1,029	35	701	4,639	1,078	2,618	570
20-24	653	938	1,333	41	639	4,402	1,005	2,755	563
25-29	620	1,026	1,310	81	615	3,875	1,146	3,277	690
30-34	792	1,372	1,618	62	882	4,750	1,650	3,526	649
35-39	751	1,273	1,750	50	1,100	5,119	1,466	2,862	459
40-44	831	972	1,391	75	1,086	4,942	1,529	2,434	407
45-49	867	828	1,123	50	961	4,547	1,258	2,016	355
50-54	672	761	799	26	732	3,401	979	1,220	216
55-59	599	516	516	48	591	3,058	472	912	180
60-64	496	369	526	43	685	2,945	505	665	106
65-69	443	261	407	25	765	2,453	368	483	87
70-74	370	219	311	7	615	1,702	213	217	31
75+	501	231	242	19	623	1,835	151	281	32
Median Age	37.1	31.4	32.8	31.4	39.0	34.6	32.6	26.2	23.1
Mean Age	37.3	31.4	32.5	33.0	38.8	35.1	31.9	27.0	24.8
Females									
TOTAL	10,352	11,935	14,390	677	12,677	60,266	14,756	31,568	6,199
0-4	526	1,206	1,022	44	728	3,696	1,303	3,690	866
5-9	737	1,073	1,123	36	837	4,246	1,061	3,768	834
10-14	762	903	1,049	72	859	4,399	1,164	2,849	663
15-19	721	760	888	62	760	4,292	1,020	2,697	633
20-24	617	884	1,172	62	566	4,336	1,029	2,790	564
25-29	533	1,084	1,437	61	568	3,863	1,177	3,082	601
30-34	845	1,247	1,625	71	955	5,070	1,679	3,225	544
35-39	832	1,029	1,536	46	1,115	5,394	1,630	2,636	432
40-44	802	859	1,189	45	1,129	4,910	1,400	2,054	303
45-49	791	837	796	62	857	4,391	1,265	1,525	210
50-54	643	587	605	26	660	3,461	678	983	189
55-59	508	350	523	26	679	2,860	377	724	127
60-64	463	294	435	25	693	2,450	355	630	113
65-69	445	270	342	10	685	2,268	239	412	62
70-74	418	193	253	13	640	1,948	178	221	27
75+	709	359	395	16	946	2,682	201	282	31
Median Age	37.5	30.2	31.6	30.1	39.8	35.2	32.0	25.0	20.8
Mean Age	38.5	31.1	32.4	32.0	40.1	36.0	31.1	26.3	23.6
Both Sexes									
TOTAL	20,801	24,841	30,154	1,436	25,201	121,104	30,294	65,821	13,077
0-4	1,174	2,420	2,313	126	1,605	7,597	2,594	7,561	1,768
5-9	1,454	2,192	2,255	98	1,661	8,722	2,266	7,782	1,741
10-14	1,513	1,817	2,035	125	1,687	9,192	2,386	5,951	1,387
15-19	1,459	1,653	1,917	97	1,461	8,931	2,098	5,315	1,203
20-24	1,270	1,822	2,505	103	1,205	8,738	2,034	5,545	1,127
25-29	1,153	2,110	2,747	142	1,183	7,738	2,323	6,359	1,291
30-34	1,637	2,619	3,243	133	1,837	9,820	3,329	6,751	1,193
35-39	1,583	2,302	3,286	96	2,215	10,513	3,096	5,498	891
40-44	1,633	1,831	2,580	120	2,215	9,852	2,929	4,488	710
45-49	1,658	1,665	1,919	112	1,818	8,938	2,523	3,541	565
50-54	1,315	1,348	1,404	52	1,392	6,862	1,657	2,203	405
55-59	1,107	866	1,039	74	1,270	5,918	849	1,636	307
60-64	959	663	961	68	1,378	5,395	860	1,295	219
65-69	888	531	749	35	1,450	4,721	607	895	149
70-74	788	412	564	20	1,255	3,650	391	438	58
75+	1,210	590	637	35	1,569	4,517	352	563	63
Median Age	37.3	30.8	32.2	30.8	39.4	34.9	32.3	25.6	22.0
Mean Age	37.9	31.3	32.5	32.5	39.5	35.6	31.5	26.7	24.2

See footnote(s) and abbreviation(s) at the end of the publication.

Voir renvoi(s) et abréviation(s) à la fin de la publication.

Table 1.17 Population for Census Divisions by Age Group and Sex, July 1, 1995⁽¹³⁾ (PR) - continued
 Tableau 1.17 Population des divisions de recensement selon le groupe d'âge et le sexe au 1^{er} juillet 1995⁽¹³⁾ (PR) - suite

Census Divisions ⁽¹⁾ - Divisions de recensement ⁽¹⁾								Âge et sexe
Fort Smith	Inuvik	Keewatin	Kitikmeot					
16,453	4,802	3,631	2,489					Masculin TOTAL
1,512	535	559	363					0-4
1,584	624	508	391					5-9
1,383	376	378	241					10-14
1,192	335	328	193					15-19
1,356	329	312	195					20-24
1,484	425	388	290					25-29
1,786	534	343	214					30-34
1,637	407	216	143					35-39
1,424	343	142	118					40-44
1,134	280	142	105					45-49
641	195	98	70					50-54
481	126	76	49					55-59
336	124	63	36					60-64
260	74	36	26					65-69
112	30	21	23					70-74
131	65	21	32					75+
29.1	27.3	20.6	21.2					Âge médian
29.0	27.8	23.2	23.9					Âge moyen
15,067	4,396	3,364	2,542					Féminin TOTAL
1,497	505	478	344					0-4
1,484	564	513	373					5-9
1,158	423	351	254					10-14
1,254	285	301	224					15-19
1,303	357	331	235					20-24
1,395	426	358	302					25-29
1,676	462	298	245					30-34
1,503	374	171	156					35-39
1,232	275	141	103					40-44
933	176	124	82					45-49
518	139	86	51					50-54
333	124	74	66					55-59
309	106	63	39					60-64
215	74	41	20					65-69
118	46	15	15					70-74
139	60	19	33					75+
28.1	25.7	20.6	22.1					Âge médian
28.3	27.1	23.1	23.7					Âge moyen
31,520	9,198	6,995	5,031					Sexes réunis TOTAL
3,009	1,040	1,037	707					0-4
3,068	1,188	1,021	764					5-9
2,541	799	729	495					10-14
2,446	620	629	417					15-19
2,659	686	643	430					20-24
2,879	851	746	592					25-29
3,462	996	641	459					30-34
3,140	781	387	299					35-39
2,656	618	283	221					40-44
2,067	456	266	187					45-49
1,159	334	184	121					50-54
814	250	150	115					55-59
645	230	126	75					60-64
475	148	77	46					65-69
230	76	36	38					70-74
270	125	40	65					75+
28.6	26.5	20.6	21.7					Âge médian
28.7	27.4	23.2	23.8					Âge moyen

Table 1.17 Population for Census Divisions by Age Group and Sex, July 1, 1996⁽¹⁶⁾ (PP) - continued
 Tableau 1.17 Population des divisions de recensement selon le groupe d'âge et le sexe au 1^{er} juillet 1996⁽¹⁶⁾ (PP) - suite

Age and Sex	Census Divisions ⁽¹⁾ - Divisions de recensement ⁽¹⁾								
	NFLD. - T.-N.	Division No. 1	Division No. 2	Division No. 3	Division No. 4	Division No. 5	Division No. 6	Division No. 7	Division No. 8
Males									
TOTAL	285,208	127,640	14,739	11,920	12,866	22,499	20,042	21,757	25,615
0-4	16,307	7,358	870	620	770	1,245	1,128	1,161	1,326
5-9	18,809	8,462	1,003	656	904	1,342	1,329	1,372	1,594
10-14	21,824	9,683	1,173	862	1,125	1,700	1,545	1,517	1,930
15-19	22,505	9,699	1,256	1,081	1,017	1,764	1,524	1,699	2,150
20-24	23,823	10,093	1,408	1,186	1,052	1,861	1,593	1,878	2,281
25-29	23,073	10,999	1,221	915	860	1,599	1,469	1,509	2,106
30-34	23,480	11,181	1,143	956	927	1,792	1,453	1,641	1,972
35-39	23,980	10,960	1,098	1,005	1,064	1,833	1,921	1,780	1,916
40-44	23,483	10,543	1,297	985	1,028	1,963	1,725	1,691	1,949
45-49	21,484	9,463	1,187	956	988	1,730	1,495	1,634	1,884
50-54	16,497	7,496	799	720	713	1,382	1,116	1,213	1,495
55-59	12,511	5,559	572	506	602	1,070	925	919	1,110
60-64	10,537	4,415	479	410	555	945	892	906	1,059
65-69	9,096	3,842	438	375	441	859	724	894	876
70-74	7,396	3,271	322	289	381	608	537	739	788
75+	10,403	4,616	473	398	439	806	666	1,204	1,179
Median Age	33.5	33.3	32.0	33.3	33.9	34.9	34.9	35.3	33.6
Mean Age	34.8	34.7	33.7	34.8	34.8	35.7	35.3	36.8	35.7
Females									
TOTAL	285,503	130,563	14,398	11,534	12,840	22,948	20,311	21,413	24,753
0-4	15,543	7,049	791	593	804	1,218	1,002	1,047	1,289
5-9	17,896	8,151	961	652	816	1,358	1,128	1,273	1,546
10-14	21,148	9,285	1,158	868	994	1,598	1,502	1,600	1,888
15-19	22,226	9,445	1,333	1,008	1,087	1,888	1,595	1,591	2,053
20-24	22,814	9,781	1,258	1,071	1,011	1,809	1,559	1,736	2,211
25-29	22,180	11,014	981	835	803	1,563	1,487	1,436	1,734
30-34	23,629	11,184	1,172	955	961	1,709	1,576	1,727	1,973
35-39	24,058	11,015	1,209	950	1,119	1,954	1,838	1,679	1,938
40-44	23,463	10,672	1,132	911	1,109	2,076	1,714	1,680	1,884
45-49	21,082	9,659	1,081	853	963	1,691	1,584	1,502	1,810
50-54	15,906	7,279	718	693	657	1,353	1,190	1,179	1,376
55-59	11,891	5,278	591	501	588	1,002	957	896	1,103
60-64	10,325	4,579	442	413	515	1,012	804	932	949
65-69	9,525	4,344	436	378	401	893	729	921	884
70-74	8,461	3,891	439	357	367	682	603	807	832
75+	15,356	7,937	696	496	645	1,142	1,043	1,407	1,283
Median Age	34.4	34.7	33.2	34.0	34.7	35.9	35.9	35.9	34.2
Mean Age	36.0	36.5	34.9	35.6	35.6	36.7	36.8	37.7	36.1
Both Sexes									
TOTAL	570,711	258,203	29,137	23,454	25,706	45,447	40,353	43,170	50,368
0-4	31,850	14,407	1,661	1,213	1,574	2,463	2,130	2,208	2,615
5-9	36,705	16,613	1,964	1,308	1,720	2,700	2,457	2,645	3,140
10-14	42,972	18,968	2,331	1,730	2,119	3,298	3,047	3,117	3,818
15-19	44,731	19,144	2,589	2,089	2,104	3,652	3,119	3,290	4,203
20-24	46,637	19,874	2,666	2,257	2,063	3,670	3,152	3,614	4,492
25-29	45,253	22,013	2,202	1,750	1,663	3,162	2,956	2,945	3,840
30-34	47,109	22,365	2,315	1,911	1,888	3,501	3,029	3,368	3,945
35-39	48,038	21,975	2,307	1,955	2,183	3,787	3,759	3,459	3,854
40-44	46,946	21,215	2,429	1,896	2,137	4,039	3,439	3,371	3,833
45-49	42,566	19,122	2,268	1,809	1,951	3,421	3,079	3,136	3,694
50-54	32,403	14,775	1,517	1,413	1,370	2,735	2,306	2,392	2,871
55-59	24,402	10,837	1,163	1,007	1,190	2,072	1,882	1,815	2,213
60-64	20,862	8,994	921	823	1,070	1,957	1,696	1,838	2,008
65-69	18,621	8,186	874	753	842	1,752	1,453	1,815	1,760
70-74	15,857	7,162	761	646	748	1,290	1,140	1,546	1,620
75+	25,759	12,553	1,169	894	1,084	1,948	1,709	2,611	2,462
Median Age	34.0	34.0	32.6	33.7	34.4	35.4	35.4	35.6	33.9
Mean Age	35.4	35.6	34.3	35.2	35.2	36.2	36.1	37.2	35.9

See footnote(s) and abbreviation(s) at the end of the publication.

Voir renvoi(s) et abréviation(s) à la fin de la publication.

Table 1.17 Population for Census Divisions by Age Group and Sex, July 1, 1996⁽¹⁶⁾ (PP) - continued
 Tableau 1.17 Population des divisions de recensement selon le groupe d'âge et le sexe au 1^{er} juillet 1996⁽¹⁶⁾ (PP) - suite

Census Divisions ⁽¹⁾ - Divisions de recensement ⁽¹⁾									Âge et sexe
Division No. 9	Division No. 10	P.E.I. - Î.-P.-É.	Kings	Prince	Queens	N.S. - N.-É.	Annapolis	Antigonish	
12,183	15,947	67,696	10,310	22,758	34,628	464,300	11,609	9,841	Masculin
									TOTAL
655	1,174	4,703	759	1,554	2,390	29,171	620	687	0-4
886	1,261	5,114	807	1,697	2,610	32,442	736	771	5-9
892	1,397	5,231	790	1,795	2,646	32,361	801	825	10-14
962	1,353	4,997	811	1,684	2,502	32,053	738	900	15-19
1,051	1,420	4,987	817	1,710	2,460	33,910	858	843	20-24
985	1,410	4,902	696	1,612	2,594	35,089	752	684	25-29
1,022	1,393	5,347	690	1,816	2,841	40,578	857	650	30-34
1,064	1,339	5,369	751	1,916	2,702	40,535	954	740	35-39
951	1,351	5,044	760	1,645	2,639	36,130	863	719	40-44
878	1,269	4,957	760	1,579	2,618	34,753	861	769	45-49
666	897	3,770	581	1,237	1,952	27,093	704	556	50-54
575	673	2,995	418	1,001	1,576	21,258	572	404	55-59
458	418	2,709	422	945	1,342	18,961	614	346	60-64
377	270	2,451	421	847	1,183	16,043	514	293	65-69
301	160	2,063	327	690	1,046	13,370	439	238	70-74
460	162	3,057	500	1,030	1,527	20,553	726	416	75+
33.3	29.9	33.7	33.5	33.7	33.8	34.6	37.4	31.7	Âge médian
34.7	30.8	35.1	35.1	35.1	35.1	35.7	38.3	33.8	Âge moyen
									Féminin
11,785	14,958	69,616	9,970	23,004	36,642	478,496	11,698	10,115	TOTAL
662	1,088	4,322	662	1,386	2,274	27,246	555	619	0-4
783	1,228	4,919	762	1,654	2,503	30,697	650	776	5-9
934	1,321	4,918	808	1,744	2,366	31,345	735	824	10-14
897	1,329	5,060	784	1,645	2,631	31,424	815	882	15-19
1,010	1,368	4,788	746	1,624	2,418	32,600	722	777	20-24
969	1,358	4,854	583	1,548	2,723	33,581	581	636	25-29
1,092	1,280	5,618	676	1,883	3,059	39,991	770	683	30-34
944	1,412	5,625	752	1,884	2,989	41,476	959	770	35-39
946	1,339	4,904	697	1,524	2,683	37,630	919	719	40-44
820	1,119	4,818	654	1,534	2,630	34,500	785	734	45-49
681	780	3,601	495	1,147	1,959	26,498	677	523	50-54
485	490	3,036	474	1,004	1,558	21,473	635	379	55-59
382	297	2,872	385	1,066	1,421	19,521	609	319	60-64
344	195	2,500	351	824	1,325	18,485	562	368	65-69
337	146	2,394	324	766	1,304	17,298	516	333	70-74
499	208	5,387	817	1,771	2,799	34,731	1,208	773	75+
32.7	29.2	35.3	34.7	35.0	35.6	36.5	40.3	34.0	Âge médian
34.8	30.3	37.3	36.7	37.2	37.5	38.0	41.4	36.2	Âge moyen
									Sexes réunis
23,968	30,905	137,312	20,280	45,762	71,270	942,796	23,307	19,956	TOTAL
1,317	2,262	9,025	1,421	2,940	4,664	56,417	1,175	1,306	0-4
1,669	2,489	10,033	1,569	3,351	5,113	63,139	1,386	1,547	5-9
1,826	2,718	10,149	1,598	3,539	5,012	63,706	1,536	1,649	10-14
1,859	2,682	10,057	1,595	3,329	5,133	63,477	1,553	1,782	15-19
2,061	2,788	9,775	1,563	3,334	4,878	66,510	1,580	1,620	20-24
1,954	2,768	9,756	1,279	3,160	5,317	68,670	1,333	1,320	25-29
2,114	2,673	10,965	1,366	3,699	5,900	80,569	1,627	1,333	30-34
2,008	2,751	10,994	1,503	3,800	5,691	82,011	1,913	1,510	35-39
1,897	2,690	9,948	1,457	3,169	5,322	73,760	1,782	1,438	40-44
1,698	2,388	9,775	1,414	3,113	5,248	69,253	1,646	1,503	45-49
1,347	1,677	7,371	1,076	2,384	3,911	53,591	1,381	1,079	50-54
1,060	1,163	6,031	892	2,005	3,134	42,731	1,207	783	55-59
840	715	5,581	807	2,011	2,763	38,482	1,223	665	60-64
721	465	4,951	772	1,671	2,508	34,528	1,076	661	65-69
638	306	4,457	651	1,456	2,350	30,668	955	571	70-74
959	370	8,444	1,317	2,801	4,326	55,284	1,934	1,189	75+
33.0	29.5	34.5	34.1	34.4	34.7	35.5	38.9	32.9	Âge médian
34.7	30.6	36.2	35.9	36.2	36.4	36.9	39.9	35.0	Âge moyen

Table 1.17 Population for Census Divisions by Age Group and Sex, July 1, 1996⁽¹⁶⁾ (PP) - continued
 Tableau 1.17 Population des divisions de recensement selon le groupe d'âge et le sexe au 1^{er} juillet 1996⁽¹⁶⁾ (PP) - suite

Age and Sex	Census Divisions ⁽¹⁾ - Divisions de recensement ⁽¹⁾								
	Cape Breton	Colchester	Cumberland	Digby	Guysborough	Halifax	Hants	Inverness	Kings
Males									
TOTAL	59,830	24,890	17,247	10,635	5,727	174,160	20,550	10,803	30,407
0-4	3,625	1,595	948	572	262	11,821	1,277	583	2,015
5-9	4,101	1,852	1,119	653	347	12,477	1,397	785	2,402
10-14	4,586	1,757	1,176	635	432	11,547	1,535	829	2,170
15-19	4,719	1,750	1,132	669	442	10,684	1,660	852	1,996
20-24	4,896	1,726	1,297	748	459	11,998	1,595	906	2,082
25-29	3,922	1,736	1,111	743	350	15,847	1,273	663	2,225
30-34	4,091	1,949	1,346	878	376	18,276	1,768	726	2,839
35-39	4,773	2,090	1,357	942	420	16,405	1,903	815	2,848
40-44	4,737	2,077	1,300	800	420	13,704	1,577	803	2,318
45-49	4,519	1,767	1,213	813	457	13,051	1,578	858	2,050
50-54	3,433	1,494	1,058	653	347	9,944	1,181	678	1,581
55-59	2,925	1,164	939	495	290	7,433	945	554	1,398
60-64	2,635	1,061	824	471	294	6,419	821	445	1,288
65-69	2,248	935	728	438	263	4,975	716	430	1,031
70-74	1,875	773	645	398	217	4,029	497	349	872
75+	2,745	1,164	1,054	727	351	5,550	827	527	1,292
Median Age	35.0	35.2	36.8	37.3	37.3	33.5	34.4	35.4	34.2
Mean Age	35.9	36.0	38.0	38.5	38.2	34.4	35.1	36.3	35.2
Females									
TOTAL	63,199	25,602	17,843	10,675	5,546	181,078	20,630	10,740	31,108
0-4	3,499	1,486	842	472	231	11,183	1,273	534	1,924
5-9	3,877	1,670	1,100	584	332	11,926	1,324	796	2,213
10-14	4,336	1,732	1,180	642	411	11,266	1,374	725	2,155
15-19	4,729	1,681	1,086	659	444	10,562	1,471	880	1,945
20-24	4,626	1,788	1,112	699	466	11,739	1,531	810	2,124
25-29	3,553	1,651	1,006	679	193	16,060	1,194	581	2,150
30-34	4,351	1,994	1,260	816	441	17,777	1,768	728	2,646
35-39	5,201	2,253	1,271	912	428	16,861	1,883	762	2,884
40-44	4,901	1,941	1,305	748	398	14,964	1,688	813	2,322
45-49	4,390	1,771	1,216	735	423	13,402	1,608	805	2,094
50-54	3,485	1,414	962	613	343	9,926	1,198	638	1,651
55-59	3,113	1,178	898	538	270	7,534	852	536	1,361
60-64	2,825	1,048	935	524	266	6,534	847	451	1,269
65-69	2,698	1,055	914	499	265	5,901	727	389	1,122
70-74	2,577	970	917	463	189	5,461	663	411	1,035
75+	5,038	1,970	1,839	1,092	446	9,982	1,229	881	2,213
Median Age	37.6	36.7	40.2	39.3	37.9	35.0	36.0	37.2	35.6
Mean Age	38.8	38.2	41.4	41.2	39.2	36.5	36.9	38.4	37.2
Both Sexes									
TOTAL	123,029	50,492	35,090	21,310	11,273	355,238	41,180	21,543	61,515
0-4	7,124	3,081	1,790	1,044	493	23,004	2,550	1,117	3,939
5-9	7,978	3,522	2,219	1,237	679	24,403	2,721	1,581	4,615
10-14	8,922	3,489	2,356	1,277	843	22,813	2,909	1,554	4,325
15-19	9,448	3,431	2,218	1,328	886	21,246	3,131	1,732	3,941
20-24	9,522	3,514	2,409	1,447	925	23,737	3,126	1,716	4,206
25-29	7,475	3,387	2,117	1,422	543	31,907	2,467	1,244	4,375
30-34	8,442	3,943	2,606	1,694	817	36,053	3,536	1,454	5,485
35-39	9,974	4,343	2,628	1,854	848	33,266	3,786	1,577	5,732
40-44	9,638	4,018	2,605	1,548	818	28,668	3,265	1,616	4,640
45-49	8,909	3,538	2,429	1,548	880	26,453	3,186	1,663	4,144
50-54	6,918	2,908	2,020	1,266	690	19,870	2,379	1,316	3,232
55-59	6,038	2,342	1,837	1,033	560	14,967	1,797	1,090	2,759
60-64	5,460	2,109	1,759	995	560	12,953	1,668	896	2,557
65-69	4,946	1,990	1,642	937	528	10,876	1,443	819	2,153
70-74	4,452	1,743	1,562	861	406	9,490	1,160	760	1,907
75+	7,783	3,134	2,893	1,819	797	15,532	2,056	1,408	3,505
Median Age	36.3	36.0	38.5	38.2	37.6	34.2	35.2	36.2	34.9
Mean Age	37.4	37.1	39.7	39.9	38.7	35.5	36.0	37.3	36.2

See footnote(s) and abbreviation(s) at the end of the publication.

Voir renvoi(s) et abréviation(s) à la fin de la publication.

Table 1.17 Population for Census Divisions by Age Group and Sex, July 1, 1996⁽¹⁶⁾ (PP) - continued
 Tableau 1.17 Population des divisions de recensement selon le groupe d'âge et le sexe au 1^{er} juillet 1996⁽¹⁶⁾ (PP) - suite

Census Divisions ⁽¹⁾ - Divisions de recensement ⁽¹⁾									Âge et sexe
Lunenburg	Pictou	Queens	Richmond	Shelburne	Victoria	Yarmouth	N.B. - N.-B.	Albert	
24,568	24,575	6,436	5,763	8,887	4,405	13,967	377,317	12,999	Masculin TOTAL
1,339	1,399	340	332	632	255	869	23,019	625	0-4
1,586	1,592	376	408	623	285	932	25,344	846	5-9
1,655	1,787	373	391	513	342	1,007	26,567	1,014	10-14
1,592	2,022	447	459	616	348	1,027	27,312	1,004	15-19
1,626	1,935	458	461	694	324	1,004	28,916	1,046	20-24
1,598	1,661	379	307	627	252	959	28,891	837	25-29
1,905	1,778	499	377	795	315	1,153	32,584	1,022	30-34
2,135	2,038	524	392	743	358	1,098	32,310	1,035	35-39
1,920	1,901	501	464	614	359	1,053	30,280	999	40-44
1,942	1,844	501	432	655	347	1,096	28,849	1,223	45-49
1,563	1,548	414	351	472	252	864	21,436	853	50-54
1,195	1,088	351	264	426	226	589	16,715	636	55-59
1,116	996	325	254	355	186	511	14,706	544	60-64
1,050	864	297	253	341	164	503	12,900	449	65-69
889	775	229	203	297	165	480	11,400	416	70-74
1,457	1,347	422	415	484	227	822	16,088	450	75+
37.3	35.3	38.3	37.0	34.6	36.1	35.1	34.4	35.4	Âge médian
38.0	36.4	39.1	37.8	36.3	36.8	36.6	35.6	36.1	Âge moyen
24,783	25,665	6,473	5,629	8,731	4,353	14,628	385,184	13,539	Féminin TOTAL
1,183	1,346	262	253	554	258	772	22,331	711	0-4
1,417	1,554	384	297	576	296	925	23,973	826	5-9
1,442	1,840	419	373	578	318	995	25,597	997	10-14
1,582	1,914	383	469	593	342	987	25,954	968	15-19
1,565	1,863	410	498	614	286	970	28,024	1,016	20-24
1,390	1,484	416	282	550	255	920	28,145	844	25-29
1,992	1,792	457	376	671	286	1,183	32,007	1,125	30-34
2,077	2,013	496	428	739	373	1,166	32,328	1,087	35-39
1,958	2,031	476	453	643	285	1,066	30,777	1,106	40-44
1,803	1,861	485	387	626	314	1,061	28,063	1,190	45-49
1,444	1,390	382	337	441	266	808	20,786	899	50-54
1,296	1,078	351	279	371	192	612	16,596	588	55-59
1,200	994	349	253	402	153	543	15,372	516	60-64
1,120	1,089	305	261	379	201	630	14,769	511	65-69
1,065	1,071	273	225	345	155	629	14,174	452	70-74
2,249	2,345	625	458	649	373	1,361	26,288	703	75+
39.3	37.6	40.1	38.1	36.5	36.8	37.5	36.0	36.3	Âge médian
40.7	39.1	41.1	39.4	38.1	38.3	39.3	37.6	37.1	Âge moyen
49,351	50,240	12,909	11,392	17,618	8,758	28,595	762,501	26,538	Sexes réunis TOTAL
2,522	2,745	602	585	1,186	513	1,641	45,350	1,336	0-4
3,003	3,146	760	705	1,199	581	1,857	49,317	1,672	5-9
3,097	3,627	792	764	1,091	660	2,002	52,164	2,011	10-14
3,174	3,936	830	928	1,209	690	2,014	53,266	1,972	15-19
3,191	3,798	868	959	1,308	610	1,974	56,940	2,062	20-24
2,988	3,145	795	589	1,177	507	1,879	57,036	1,681	25-29
3,897	3,570	956	753	1,466	601	2,336	64,591	2,147	30-34
4,212	4,051	1,020	820	1,482	731	2,264	64,638	2,122	35-39
3,878	3,932	977	917	1,257	644	2,119	61,057	2,105	40-44
3,745	3,705	986	819	1,281	661	2,157	56,912	2,413	45-49
3,007	2,938	796	688	913	518	1,672	42,222	1,752	50-54
2,491	2,166	702	543	797	418	1,201	33,311	1,224	55-59
2,316	1,990	674	507	757	339	1,054	30,078	1,060	60-64
2,170	1,953	602	514	720	365	1,133	27,669	960	65-69
1,954	1,846	502	428	642	320	1,109	25,574	868	70-74
3,706	3,692	1,047	873	1,133	600	2,183	42,376	1,153	75+
38.3	36.4	39.2	37.6	35.5	36.4	36.3	35.2	35.8	Âge médian
39.3	37.8	40.1	38.6	37.2	37.5	38.0	36.6	36.6	Âge moyen

Table 1.17 Population for Census Divisions by Age Group and Sex, July 1, 1996⁽¹⁶⁾ (PP) - continued
 Tableau 1.17 Population des divisions de recensement selon le groupe d'âge et le sexe au 1^{er} juillet 1996⁽¹⁶⁾ (PP) - suite

Age and Sex	Census Divisions ⁽¹⁾ - Divisions de recensement ⁽¹⁾								
	Carleton	Charlotte	Gloucester	Kent	Kings	Madawaska	Northumberland	Queens	Restigouche
Males									
TOTAL	13,773	14,222	45,827	17,074	33,244	18,678	27,935	6,501	19,625
0-4	882	908	2,500	915	2,383	917	1,637	297	1,105
5-9	1,004	952	2,784	1,132	2,641	1,172	1,800	409	1,315
10-14	968	1,007	3,299	1,137	2,551	1,411	1,961	395	1,447
15-19	1,049	1,011	3,607	1,271	2,636	1,484	2,226	430	1,446
20-24	1,131	1,138	3,644	1,289	2,511	1,583	2,380	472	1,396
25-29	984	995	3,391	1,171	2,031	1,201	2,200	369	1,309
30-34	1,118	1,212	3,895	1,307	2,633	1,574	2,384	431	1,693
35-39	1,156	1,186	4,090	1,356	2,895	1,779	2,280	597	1,826
40-44	1,161	1,121	3,919	1,511	2,700	1,619	2,196	466	1,612
45-49	980	898	3,613	1,385	2,768	1,498	2,161	549	1,460
50-54	683	774	2,819	976	1,931	1,034	1,502	450	1,157
55-59	569	613	2,068	794	1,404	756	1,177	336	921
60-64	477	556	1,786	718	1,145	701	1,100	338	846
65-69	474	569	1,394	615	954	663	963	302	697
70-74	443	500	1,236	597	894	611	823	277	618
75+	694	782	1,782	900	1,167	675	1,145	383	777
Median Age	33.9	34.5	34.7	36.2	33.7	35.0	33.7	38.6	35.3
Mean Age	35.4	36.3	35.6	37.0	34.1	35.7	35.3	39.2	36.0
Females									
TOTAL	13,931	14,451	45,196	16,444	33,165	19,182	27,063	6,533	19,995
0-4	907	852	2,290	933	2,051	950	1,514	327	1,154
5-9	982	887	2,732	1,003	2,410	1,147	1,709	393	1,293
10-14	1,056	966	3,063	1,042	2,544	1,361	1,894	406	1,443
15-19	926	873	3,492	1,226	2,551	1,390	1,906	360	1,370
20-24	1,030	1,072	3,544	1,305	2,494	1,323	2,259	448	1,318
25-29	905	928	3,151	1,071	1,864	1,222	1,938	360	1,255
30-34	1,068	1,110	3,785	1,255	2,775	1,564	2,230	504	1,697
35-39	1,051	1,172	4,043	1,340	2,915	1,861	2,256	470	1,710
40-44	1,057	1,072	3,935	1,363	2,932	1,585	2,065	411	1,570
45-49	1,005	910	3,477	1,189	2,583	1,418	1,943	591	1,422
50-54	643	748	2,644	875	1,764	1,007	1,365	410	1,051
55-59	583	632	1,934	733	1,332	841	1,186	301	876
60-64	509	614	1,615	769	1,194	813	1,093	330	921
65-69	562	657	1,547	656	1,090	745	1,002	357	864
70-74	559	619	1,492	566	958	773	941	325	711
75+	1,088	1,339	2,452	1,118	1,708	1,182	1,762	540	1,340
Median Age	35.4	37.2	35.7	36.5	34.8	36.8	35.2	40.0	36.2
Mean Age	37.4	39.3	36.8	37.8	35.6	37.9	37.1	40.7	37.8
Both Sexes									
TOTAL	27,704	28,673	91,023	33,518	66,409	37,860	54,998	13,034	39,620
0-4	1,789	1,760	4,790	1,848	4,434	1,867	3,151	624	2,259
5-9	1,986	1,839	5,516	2,135	5,051	2,319	3,509	802	2,608
10-14	2,024	1,973	6,362	2,179	5,095	2,772	3,855	801	2,890
15-19	1,975	1,884	7,099	2,497	5,187	2,874	4,132	790	2,816
20-24	2,161	2,210	7,188	2,594	5,005	2,906	4,639	920	2,714
25-29	1,889	1,923	6,542	2,242	3,895	2,423	4,138	729	2,564
30-34	2,186	2,322	7,680	2,562	5,408	3,138	4,614	935	3,390
35-39	2,207	2,358	8,133	2,696	5,810	3,640	4,536	1,067	3,536
40-44	2,218	2,193	7,854	2,874	5,632	3,204	4,261	877	3,182
45-49	1,985	1,808	7,090	2,574	5,351	2,916	4,104	1,140	2,882
50-54	1,326	1,522	5,463	1,851	3,695	2,041	2,867	860	2,208
55-59	1,152	1,245	4,002	1,527	2,736	1,597	2,363	637	1,797
60-64	986	1,170	3,401	1,487	2,339	1,514	2,193	668	1,767
65-69	1,036	1,226	2,941	1,271	2,044	1,408	1,965	659	1,561
70-74	1,002	1,119	2,728	1,163	1,852	1,384	1,764	602	1,329
75+	1,782	2,121	4,234	2,018	2,875	1,857	2,907	923	2,117
Median Age	34.6	35.8	35.2	36.3	34.3	35.9	34.4	39.2	35.8
Mean Age	36.4	37.8	36.2	37.4	34.8	36.8	36.2	40.0	36.9

See footnote(s) and abbreviation(s) at the end of the publication.

Voir renvoi(s) et abréviation(s) à la fin de la publication.

Table 1.17 Population for Census Divisions by Age Group and Sex, July 1, 1996⁽¹⁶⁾ (PP) - continued
 Tableau 1.17 Population des divisions de recensement selon le groupe d'âge et le sexe au 1^{er} juillet 1996⁽¹⁶⁾ (PP) - suite

Census Divisions ⁽¹⁾ - Divisions de recensement ⁽¹⁾									Âge et sexe
Saint John	Sunbury	Victoria	Westmorland	York	QUE. - QC	Abitibi	Abitibi-Ouest	Acton	
39,545	12,219	11,071	60,723	43,881	3,642,552	13,156	12,307	8,122	Masculin TOTAL
2,786	982	804	3,552	2,726	236,086	918	740	478	0-4
2,654	1,060	871	3,796	2,908	236,465	1,028	835	600	5-9
2,556	926	795	4,081	3,019	237,658	1,102	970	698	10-14
2,706	682	867	3,922	2,971	257,340	1,097	1,034	643	15-19
2,834	820	938	4,329	3,405	243,821	942	933	517	20-24
3,423	1,300	709	5,039	3,932	265,018	926	721	520	25-29
3,719	1,565	782	5,418	3,831	328,425	1,159	1,015	573	30-34
3,245	1,144	975	5,254	3,492	340,826	1,200	1,249	706	35-39
2,976	716	859	5,021	3,404	305,445	1,115	968	644	40-44
2,618	747	783	4,731	3,435	276,961	970	905	633	45-49
2,066	481	581	3,564	2,565	225,756	720	637	476	50-54
1,739	454	422	2,781	2,045	171,829	512	544	396	55-59
1,539	452	463	2,299	1,742	151,567	428	461	377	60-64
1,491	360	362	2,108	1,499	133,488	366	458	371	65-69
1,271	267	318	1,975	1,154	104,407	299	406	250	70-74
1,922	263	542	2,853	1,753	127,460	374	431	240	75+
33.7	31.2	33.6	35.2	33.9	35.2	32.6	34.6	35.2	Âge médian
35.7	32.1	34.8	36.4	35.4	35.8	33.2	35.1	35.5	Âge moyen
43,299	11,586	11,362	63,850	45,588	3,746,585	12,731	12,099	7,767	Féminin TOTAL
2,674	946	733	3,493	2,796	224,571	916	839	496	0-4
2,480	956	791	3,665	2,699	225,790	940	859	575	5-9
2,449	819	798	3,785	2,974	228,220	999	907	592	10-14
2,497	684	836	3,981	2,894	245,307	1,091	1,029	600	15-19
2,915	714	878	4,518	3,190	234,935	829	884	489	20-24
3,724	1,178	785	4,896	4,024	254,710	819	669	474	25-29
3,675	1,323	906	5,355	3,635	314,774	1,117	1,004	650	30-34
3,466	1,097	834	5,311	3,715	334,572	1,177	1,038	656	35-39
3,124	826	844	5,172	3,715	304,525	1,013	908	558	40-44
2,802	649	776	4,684	3,424	276,531	926	768	537	45-49
2,260	521	535	3,525	2,539	229,393	698	643	441	50-54
1,895	489	455	2,705	2,046	178,101	503	493	387	55-59
1,769	379	479	2,570	1,801	163,839	406	504	354	60-64
1,798	370	464	2,547	1,599	157,323	430	525	277	65-69
1,831	261	519	2,635	1,532	139,141	334	437	232	70-74
3,940	374	729	5,008	3,005	234,853	533	592	449	75+
36.7	31.9	34.8	37.1	35.8	37.2	33.4	34.2	35.1	Âge médian
39.3	33.1	36.9	38.8	37.4	38.2	34.3	35.7	36.3	Âge moyen
82,844	23,805	22,433	124,573	89,469	7,389,137	25,887	24,406	15,889	Sexes réunis TOTAL
5,460	1,928	1,537	7,045	5,522	460,657	1,834	1,579	974	0-4
5,134	2,016	1,662	7,461	5,607	462,255	1,968	1,694	1,175	5-9
5,005	1,745	1,593	7,866	5,993	465,878	2,101	1,877	1,290	10-14
5,203	1,366	1,703	7,903	5,865	502,647	2,188	2,063	1,243	15-19
5,749	1,534	1,816	8,847	6,595	478,756	1,771	1,817	1,006	20-24
7,147	2,478	1,494	9,935	7,956	519,728	1,745	1,390	994	25-29
7,394	2,888	1,688	10,773	7,466	643,199	2,276	2,019	1,223	30-34
6,711	2,241	1,809	10,565	7,207	675,398	2,377	2,287	1,362	35-39
6,100	1,542	1,703	10,193	7,119	609,970	2,128	1,876	1,202	40-44
5,420	1,396	1,559	9,415	6,859	553,492	1,896	1,673	1,170	45-49
4,326	1,002	1,116	7,089	5,104	455,149	1,418	1,280	917	50-54
3,634	943	877	5,486	4,091	349,930	1,015	1,037	783	55-59
3,308	831	942	4,869	3,543	315,406	834	965	731	60-64
3,289	730	826	4,655	3,098	290,811	796	983	648	65-69
3,102	528	837	4,610	2,686	243,548	633	843	482	70-74
5,862	637	1,271	7,861	4,758	362,313	907	1,023	689	75+
35.2	31.5	34.2	36.1	34.8	36.2	33.0	34.4	35.1	Âge médian
37.5	32.6	35.9	37.7	36.4	37.0	33.7	35.4	35.9	Âge moyen

Table 1.17 Population for Census Divisions by Age Group and Sex, July 1, 1996⁽¹⁶⁾ (PP) - continued
 Tableau 1.17 Population des divisions de recensement selon le groupe d'âge et le sexe au 1^{er} juillet 1996⁽¹⁶⁾ (PP) - suite

Age and Sex	Census Divisions ⁽¹⁾ - Divisions de recensement ⁽¹⁾								
	Antoine-Labelle	Argenteuil	Arthabaska	Asbestos	Avignon	Beauce-Sartigan	Beauharnois-Salaberry	Bécancour	Bellechasse
Males									
TOTAL	17,472	14,182	32,013	7,554	8,109	23,447	30,358	10,255	15,170
0-4	983	565	2,104	413	539	1,490	1,972	683	856
5-9	1,048	888	2,285	373	569	1,667	2,020	762	992
10-14	1,199	893	2,419	524	584	1,947	1,948	701	1,059
15-19	1,331	951	2,775	728	714	1,970	2,120	752	1,193
20-24	1,186	874	2,267	509	591	1,598	2,048	708	1,007
25-29	891	759	1,969	340	417	1,697	1,880	435	949
30-34	1,287	1,088	2,666	423	641	2,068	2,637	739	1,192
35-39	1,588	1,289	2,666	592	712	2,195	2,740	988	1,331
40-44	1,523	1,217	2,665	542	622	1,984	2,464	896	1,185
45-49	1,314	1,094	2,434	697	643	1,709	2,273	698	1,150
50-54	1,111	935	1,939	510	440	1,314	2,073	634	914
55-59	987	784	1,444	351	293	986	1,425	462	748
60-64	902	743	1,206	342	316	787	1,352	505	662
65-69	825	765	1,095	446	335	680	1,203	409	598
70-74	625	612	849	381	313	598	1,002	368	495
75+	672	725	1,230	383	380	757	1,201	515	839
Median Age	37.6	39.1	34.1	39.0	35.0	33.3	36.0	36.8	36.1
Mean Age	37.5	39.4	34.9	38.7	35.8	34.0	36.4	36.8	37.1
Females									
TOTAL	16,784	14,309	32,214	7,748	8,061	23,274	31,653	9,958	14,918
0-4	934	510	1,945	366	527	1,437	1,790	589	834
5-9	1,105	913	1,992	410	551	1,590	1,876	680	1,043
10-14	1,142	856	2,392	499	608	1,845	1,829	729	1,049
15-19	1,142	903	2,539	653	596	1,849	2,197	788	1,116
20-24	994	792	2,151	527	519	1,572	1,878	634	921
25-29	848	767	1,890	288	418	1,559	1,800	473	754
30-34	1,377	1,071	2,306	470	634	1,983	2,426	683	1,104
35-39	1,476	1,339	2,739	593	702	1,973	2,684	898	1,187
40-44	1,402	1,132	2,691	573	621	1,845	2,522	769	1,081
45-49	1,290	993	2,315	562	546	1,721	2,364	633	1,057
50-54	1,062	891	1,914	437	392	1,242	1,972	571	869
55-59	918	756	1,425	390	356	980	1,584	462	712
60-64	810	780	1,394	429	356	904	1,525	429	644
65-69	742	772	1,282	479	350	833	1,460	485	659
70-74	648	730	1,120	464	308	706	1,415	398	656
75+	894	1,104	2,119	608	577	1,235	2,331	737	1,232
Median Age	37.8	40.0	36.7	40.6	36.3	34.5	38.8	37.2	37.6
Mean Age	38.2	41.1	37.5	41.0	37.5	35.8	39.5	38.3	38.9
Both Sexes									
TOTAL	34,256	28,491	64,227	15,302	16,170	46,721	62,011	20,213	30,088
0-4	1,917	1,075	4,049	779	1,066	2,927	3,762	1,272	1,690
5-9	2,153	1,801	4,277	783	1,120	3,257	3,896	1,442	2,035
10-14	2,341	1,749	4,811	1,023	1,192	3,792	3,777	1,430	2,108
15-19	2,473	1,854	5,314	1,381	1,310	3,819	4,317	1,540	2,309
20-24	2,180	1,666	4,418	1,036	1,110	3,170	3,926	1,342	1,928
25-29	1,739	1,526	3,859	628	835	3,256	3,680	908	1,703
30-34	2,664	2,159	4,972	893	1,275	4,051	5,063	1,422	2,296
35-39	3,064	2,628	5,405	1,185	1,414	4,168	5,424	1,886	2,518
40-44	2,925	2,349	5,356	1,115	1,243	3,829	4,986	1,665	2,266
45-49	2,604	2,087	4,749	1,259	1,189	3,430	4,637	1,331	2,207
50-54	2,173	1,826	3,853	947	832	2,556	4,045	1,205	1,783
55-59	1,905	1,540	2,869	741	649	1,966	3,009	924	1,460
60-64	1,712	1,523	2,600	771	672	1,691	2,877	934	1,306
65-69	1,567	1,537	2,377	925	685	1,513	2,663	894	1,257
70-74	1,273	1,342	1,969	845	621	1,304	2,417	766	1,151
75+	1,566	1,829	3,349	991	957	1,992	3,532	1,252	2,071
Median Age	37.7	39.6	35.4	39.8	35.6	33.9	37.4	37.0	36.8
Mean Age	37.8	40.2	36.2	39.9	36.7	34.9	38.0	37.5	38.0

See footnote(s) and abbreviation(s) at the end of the publication.

Voir renvoi(s) et abréviation(s) à la fin de la publication.

Table 1.17 Population for Census Divisions by Age Group and Sex, July 1, 1996⁽¹⁶⁾ (PP) - continued
 Tableau 1.17 Population des divisions de recensement selon le groupe d'âge et le sexe au 1^{er} juillet 1996⁽¹⁶⁾ (PP) - suite

Census Divisions ⁽¹⁾ - Divisions de recensement ⁽¹⁾									Âge et sexe
Bonaventure	Brome-Missisquoi	Champlain	Charlevoix	Charlevoix-Est	Coaticook	Communauté urbaine de l'Outaouais	Communauté urbaine de Montréal	Communauté urbaine de Québec	
10,215	23,433	162,544	6,783	8,617	8,315	112,669	881,540	253,926	Masculin TOTAL
576	1,424	10,609	326	473	504	6,972	58,204	14,363	0-4
644	1,567	10,341	390	517	625	8,305	49,523	13,431	5-9
674	1,624	10,356	421	649	633	7,861	46,415	15,120	10-14
780	1,846	12,266	476	649	686	7,538	49,963	17,353	15-19
811	1,389	12,008	408	561	541	7,841	57,665	18,494	20-24
518	1,273	12,663	408	508	522	9,577	82,426	21,667	25-29
745	1,714	14,714	389	602	647	11,917	91,178	23,070	30-34
871	2,118	13,905	630	755	671	11,423	76,722	23,111	35-39
827	2,168	13,280	643	778	707	10,132	67,017	22,200	40-44
802	1,821	13,218	652	748	657	8,829	62,195	20,639	45-49
660	1,468	11,396	522	552	455	6,506	50,930	16,982	50-54
566	1,159	8,313	359	380	340	4,483	42,835	12,432	55-59
465	999	6,375	328	413	346	3,742	40,824	10,475	60-64
374	1,004	5,212	287	421	336	2,931	36,351	8,942	65-69
371	799	3,610	250	254	280	2,251	29,453	7,054	70-74
531	1,060	4,278	294	357	365	2,361	39,839	8,593	75+
36.9	37.1	34.4	39.6	37.5	35.0	33.5	35.3	35.7	Âge médian
37.4	36.9	35.0	38.7	37.1	35.8	33.7	37.1	36.4	Âge moyen
10,250	23,349	170,724	6,787	8,635	8,221	116,396	950,309	272,117	Féminin TOTAL
598	1,392	9,999	337	377	517	6,654	55,812	13,438	0-4
660	1,532	10,040	382	508	665	8,024	46,661	13,055	5-9
657	1,514	10,397	445	609	652	7,759	44,431	14,290	10-14
703	1,628	11,444	461	667	686	7,440	48,852	17,048	15-19
682	1,435	11,465	412	537	506	7,680	57,922	17,624	20-24
509	1,219	12,360	368	463	402	9,387	78,666	20,368	25-29
738	1,782	13,941	485	619	566	12,189	80,858	21,320	30-34
841	1,925	14,894	554	773	745	11,824	74,661	23,237	35-39
839	1,892	14,440	551	729	576	10,236	70,953	23,456	40-44
768	1,695	14,706	489	609	545	8,745	67,810	22,090	45-49
626	1,338	12,072	415	504	461	6,517	56,788	18,415	50-54
553	1,088	8,520	361	470	388	4,607	48,595	13,473	55-59
447	1,005	6,832	354	430	310	4,015	46,983	12,335	60-64
432	1,036	5,954	332	430	344	3,613	46,659	11,933	65-69
427	1,041	5,181	227	351	336	3,147	43,549	10,659	70-74
770	1,827	8,479	614	559	522	4,559	81,109	19,376	75+
38.5	38.1	37.0	39.6	38.4	35.7	34.6	39.1	39.1	Âge médian
39.0	39.0	37.3	40.3	39.2	36.6	35.4	40.7	39.9	Âge moyen
20,465	46,782	333,268	13,570	17,252	16,536	229,065	1,831,849	526,043	Sexes réunis TOTAL
1,174	2,816	20,608	663	850	1,021	13,626	114,016	27,801	0-4
1,304	3,099	20,381	772	1,025	1,290	16,329	96,184	26,486	5-9
1,331	3,138	20,753	866	1,258	1,285	15,620	90,846	29,410	10-14
1,483	3,474	23,710	937	1,316	1,372	14,978	98,815	34,401	15-19
1,493	2,824	23,473	820	1,098	1,047	15,521	115,587	36,118	20-24
1,027	2,492	25,023	776	971	924	18,964	161,092	42,035	25-29
1,483	3,496	28,655	874	1,221	1,213	24,106	172,036	44,390	30-34
1,712	4,043	28,799	1,184	1,528	1,416	23,247	151,383	46,348	35-39
1,666	4,060	27,720	1,194	1,507	1,283	20,368	137,970	45,656	40-44
1,570	3,516	27,924	1,141	1,357	1,202	17,574	130,005	42,729	45-49
1,286	2,806	23,468	937	1,056	916	13,023	107,718	35,397	50-54
1,119	2,247	16,833	720	850	728	9,090	91,430	25,905	55-59
912	2,004	13,207	682	843	656	7,757	87,807	22,810	60-64
806	2,040	11,166	619	851	680	6,544	83,010	20,875	65-69
798	1,840	8,791	477	605	616	5,398	73,002	17,713	70-74
1,301	2,887	12,757	908	916	887	6,920	120,948	27,969	75+
37.7	37.6	35.7	39.6	38.0	35.4	34.0	37.2	37.5	Âge médian
38.2	37.9	36.2	39.5	38.1	36.2	34.6	39.0	38.2	Âge moyen

See footnote(s) and abbreviation(s) at the end of the publication.

Voir renvoi(s) et abréviation(s) à la fin de la publication.

Table 1.17 Population for Census Divisions by Age Group and Sex, July 1, 1996⁽¹⁶⁾ (PP) - continued
 Tableau 1.17 Population des divisions de recensement selon le groupe d'âge et le sexe au 1^{er} juillet 1996⁽¹⁶⁾ (PP) - suite

Age and Sex	Census Divisions ⁽¹⁾ - Divisions de recensement ⁽¹⁾								
	D'Autray	Denis-Riverin	Desjardins	Deux-Montagnes	Drummond	Francheville	Joliette	Kamouraska	L'Amiante
Males									
TOTAL	20,716	7,035	25,579	41,685	42,490	69,627	24,902	11,769	22,587
0-4	1,286	353	1,479	3,460	2,653	4,048	1,594	645	1,123
5-9	1,451	387	1,435	3,454	2,832	3,978	1,583	788	1,284
10-14	1,475	475	1,645	2,895	2,965	4,596	1,723	899	1,647
15-19	1,588	569	2,021	3,043	3,525	5,217	1,977	966	1,948
20-24	1,207	504	1,945	2,503	2,970	4,502	1,705	833	1,574
25-29	1,078	342	1,786	2,512	2,823	4,553	1,423	646	1,305
30-34	1,815	392	2,217	3,664	3,516	5,638	1,897	768	1,499
35-39	1,780	688	2,309	4,500	3,563	6,439	2,431	1,112	1,852
40-44	1,790	668	2,273	3,745	3,646	6,221	2,035	944	1,853
45-49	1,539	641	2,059	3,304	3,340	5,722	1,981	868	1,820
50-54	1,313	415	1,666	2,396	2,603	4,596	1,635	785	1,489
55-59	971	319	1,208	1,699	1,946	3,494	1,269	550	1,160
60-64	962	328	1,071	1,394	1,683	3,097	1,062	460	1,097
65-69	915	366	852	1,161	1,520	2,787	957	445	1,080
70-74	744	257	717	836	1,265	2,136	772	395	839
75+	802	331	896	1,119	1,640	2,603	858	665	1,017
Median Age	36.2	38.7	35.6	34.2	34.9	36.8	36.1	36.5	37.5
Mean Age	36.5	38.2	36.0	33.4	35.6	36.8	36.1	36.9	37.7
Females									
TOTAL	20,509	7,172	27,133	41,923	43,132	73,456	26,475	11,628	23,114
0-4	1,344	360	1,483	2,912	2,620	3,653	1,516	599	995
5-9	1,444	365	1,530	3,354	2,647	3,783	1,421	687	1,181
10-14	1,330	452	1,522	3,028	2,833	4,357	1,685	838	1,509
15-19	1,282	582	1,897	2,825	3,483	5,088	1,927	932	1,918
20-24	1,089	487	1,711	2,497	2,875	4,438	1,587	756	1,540
25-29	1,279	357	1,843	2,698	2,427	4,406	1,283	546	941
30-34	1,854	508	2,055	4,201	3,321	5,434	2,065	769	1,469
35-39	1,876	620	2,404	4,425	3,572	6,378	2,434	910	1,842
40-44	1,498	691	2,326	3,526	3,595	6,282	2,234	952	1,841
45-49	1,371	520	2,121	2,917	3,168	5,699	2,095	878	1,760
50-54	1,185	378	1,656	2,415	2,565	4,842	1,764	695	1,512
55-59	980	350	1,288	1,502	1,919	3,845	1,292	543	1,240
60-64	991	346	1,167	1,469	1,756	3,446	1,172	525	1,294
65-69	941	382	1,186	1,323	1,883	3,454	1,146	497	1,293
70-74	771	322	1,075	1,200	1,746	3,075	1,059	544	1,096
75+	1,274	452	1,869	1,631	2,722	5,276	1,795	957	1,683
Median Age	36.6	38.9	38.2	34.4	37.0	39.4	38.7	39.0	40.4
Mean Age	37.9	39.3	39.0	34.7	37.8	39.9	39.1	39.4	40.6
Both Sexes									
TOTAL	41,225	14,207	52,712	83,608	85,622	143,083	51,377	23,397	45,701
0-4	2,630	713	2,962	6,372	5,273	7,701	3,110	1,244	2,118
5-9	2,895	752	2,965	6,808	5,479	7,761	3,004	1,475	2,465
10-14	2,805	927	3,167	5,923	5,798	8,953	3,408	1,737	3,156
15-19	2,870	1,151	3,918	5,868	7,008	10,305	3,904	1,898	3,866
20-24	2,296	991	3,656	5,000	5,845	8,940	3,292	1,589	3,114
25-29	2,357	699	3,629	5,210	5,250	8,959	2,706	1,192	2,246
30-34	3,669	900	4,272	7,865	6,837	11,072	3,962	1,537	2,968
35-39	3,656	1,308	4,713	8,925	7,135	12,817	4,865	2,022	3,694
40-44	3,288	1,359	4,599	7,271	7,241	12,503	4,269	1,896	3,694
45-49	2,910	1,161	4,180	6,221	6,508	11,421	4,076	1,746	3,580
50-54	2,498	793	3,322	4,811	5,168	9,438	3,399	1,480	3,001
55-59	1,951	669	2,496	3,201	3,865	7,339	2,561	1,093	2,400
60-64	1,953	674	2,238	2,863	3,439	6,543	2,234	985	2,391
65-69	1,856	748	2,038	2,484	3,403	6,241	2,103	942	2,373
70-74	1,515	579	1,792	2,036	3,011	5,211	1,831	939	1,935
75+	2,076	783	2,765	2,750	4,362	7,879	2,653	1,622	2,700
Median Age	36.4	38.8	37.0	34.3	36.0	38.1	37.4	37.6	39.0
Mean Age	37.2	38.8	37.6	34.0	36.7	38.4	37.6	38.1	39.2

See footnote(s) and abbreviation(s) at the end of the publication.

Voir renvoi(s) et abréviation(s) à la fin de la publication.

Table 1.17 Population for Census Divisions by Age Group and Sex, July 1, 1996⁽¹⁶⁾ (PP) - continued
 Tableau 1.17 Population des divisions de recensement selon le groupe d'âge et le sexe au 1^{er} juillet 1996⁽¹⁶⁾ (PP) - suite

Census Divisions ⁽¹⁾ - Divisions de recensement ⁽¹⁾									Âge et sexe
L'Assomption	L'Érable	L'Île- d'Orléans	L'Islet	La Côte- de-Beaupré	La Côte- de-Gaspé	La Haute- Côte-Nord	La Haute- Yamaska	La Jacques- Cartier	
53,827	12,653	3,528	10,267	11,408	10,420	6,979	39,245	14,456	Masculin TOTAL
4,121	834	196	538	700	572	401	2,572	1,114	0-4
4,274	831	239	721	743	565	442	2,910	1,159	5-9
4,065	945	188	743	636	778	484	2,850	940	10-14
4,030	1,042	239	672	774	886	568	2,796	959	15-19
3,285	892	225	703	728	709	523	2,580	1,003	20-24
2,847	817	135	588	614	677	455	2,720	1,356	25-29
4,783	915	263	771	970	821	572	3,812	1,417	30-34
6,198	1,040	295	980	1,082	937	687	3,652	1,646	35-39
5,048	1,040	330	826	980	989	609	3,302	1,237	40-44
4,269	952	330	720	974	827	496	2,900	1,116	45-49
3,520	762	286	632	796	606	442	2,271	741	50-54
2,364	610	180	490	563	435	353	1,750	549	55-59
1,698	545	197	439	456	453	326	1,460	415	60-64
1,427	483	184	505	535	432	238	1,333	336	65-69
1,046	409	91	435	411	306	190	1,080	243	70-74
852	536	150	504	446	427	193	1,257	225	75+
34.6	35.3	39.7	37.1	37.5	36.2	35.3	34.2	32.7	Âge médian
33.2	35.8	38.4	37.6	37.4	36.4	35.5	34.8	32.3	Âge moyen
53,577	12,940	3,450	10,226	11,228	10,349	6,806	39,969	12,826	Féminin TOTAL
3,778	714	211	579	629	515	433	2,467	1,008	0-4
4,114	732	209	663	732	632	443	2,655	1,148	5-9
3,908	953	222	648	624	697	511	2,768	950	10-14
3,701	1,030	221	732	651	794	502	2,835	862	15-19
3,007	882	233	694	661	699	416	2,362	721	20-24
3,311	626	168	481	659	621	478	2,574	941	25-29
5,067	958	253	751	972	819	612	3,458	1,384	30-34
6,211	1,036	340	854	1,099	970	638	3,777	1,403	35-39
4,924	1,007	261	752	864	886	552	3,212	1,172	40-44
4,010	889	273	658	887	771	446	2,784	921	45-49
3,291	876	223	575	671	656	399	2,397	683	50-54
2,168	665	178	526	609	463	312	1,781	415	55-59
1,840	627	171	510	475	479	295	1,587	365	60-64
1,454	552	173	534	565	461	289	1,622	359	65-69
1,155	435	126	495	511	390	172	1,400	250	70-74
1,638	958	188	774	619	496	308	2,290	244	75+
34.9	37.7	37.8	38.1	37.9	37.1	35.1	36.1	32.9	Âge médian
34.3	38.7	38.4	39.4	38.9	37.7	36.0	37.1	32.4	Âge moyen
107,404	25,593	6,978	20,493	22,636	20,769	13,785	79,214	27,282	Sexes réunis TOTAL
7,899	1,548	407	1,117	1,329	1,087	834	5,039	2,122	0-4
8,388	1,563	448	1,384	1,475	1,197	885	5,565	2,307	5-9
7,973	1,898	410	1,391	1,260	1,475	995	5,618	1,890	10-14
7,731	2,072	460	1,404	1,425	1,680	1,070	5,631	1,821	15-19
6,292	1,774	458	1,397	1,389	1,408	939	4,942	1,724	20-24
6,158	1,443	303	1,069	1,273	1,298	933	5,294	2,297	25-29
9,850	1,873	516	1,522	1,942	1,640	1,184	7,270	2,801	30-34
12,409	2,076	635	1,834	2,181	1,907	1,325	7,429	3,049	35-39
9,972	2,047	591	1,578	1,844	1,875	1,161	6,514	2,409	40-44
8,279	1,841	603	1,378	1,861	1,598	942	5,684	2,037	45-49
6,811	1,638	509	1,207	1,467	1,262	841	4,668	1,424	50-54
4,532	1,275	358	1,016	1,172	898	665	3,531	964	55-59
3,538	1,172	368	949	931	932	621	3,047	780	60-64
2,881	1,035	357	1,039	1,100	893	527	2,955	695	65-69
2,201	844	217	930	922	696	362	2,480	493	70-74
2,490	1,494	338	1,278	1,065	923	501	3,547	469	75+
34.7	36.6	38.7	37.6	37.7	36.7	35.2	35.2	32.8	Âge médian
33.7	37.3	38.4	38.5	38.1	37.0	35.8	35.9	32.4	Âge moyen

See footnote(s) and abbreviation(s) at the end of the publication.

Voir renvoi(s) et abréviation(s) à la fin de la publication.

Table 1.17 Population for Census Divisions by Age Group and Sex, July 1, 1996⁽¹⁶⁾ (PP) - continued
 Tableau 1.17 Population des divisions de recensement selon le groupe d'âge et le sexe au 1^{er} juillet 1996⁽¹⁶⁾ (PP) - suite

Age and Sex	Census Divisions ⁽¹⁾ - Divisions de recensement ⁽¹⁾								
	La Matapédia	La Mitis	La Nouvelle-Beauce	La Rivière-du-Nord	La Vallée-de-la-Gatineau	La Vallée-du-Richelieu	Lac-Saint-Jean-Est	Lajemmerais	Laval
Males									
TOTAL	10,651	10,251	13,070	43,171	10,440	60,093	26,639	49,505	171,617
0-4	681	597	802	3,129	638	4,131	1,588	3,580	11,470
5-9	716	582	981	3,063	697	4,319	1,841	3,767	11,289
10-14	789	692	1,053	2,811	680	4,388	2,120	3,575	10,989
15-19	908	818	1,026	2,823	705	4,926	2,327	3,698	11,831
20-24	777	627	884	2,632	666	4,247	1,818	3,291	11,263
25-29	516	552	874	3,020	596	3,303	1,607	3,154	12,229
30-34	776	639	1,139	4,022	863	4,681	2,232	4,314	14,950
35-39	965	1,000	1,266	4,244	907	5,988	2,624	5,169	16,668
40-44	944	947	1,101	3,655	847	5,426	2,334	4,423	14,039
45-49	863	761	959	3,416	752	5,040	1,763	4,149	12,972
50-54	561	641	701	2,632	679	4,459	1,484	3,616	11,029
55-59	466	500	525	2,029	556	2,881	1,266	2,387	8,790
60-64	426	454	507	1,779	537	2,104	1,156	1,632	7,869
65-69	400	448	407	1,529	524	1,673	1,007	1,180	6,742
70-74	356	453	392	1,156	335	1,248	736	780	4,734
75+	507	540	453	1,231	458	1,279	736	790	4,753
Median Age	35.8	38.2	34.0	35.1	37.1	35.0	34.6	34.4	35.5
Mean Age	36.0	38.1	34.6	35.1	37.4	34.2	34.8	33.4	35.7
Females									
TOTAL	10,446	10,262	12,688	43,981	10,154	59,864	26,202	49,116	176,026
0-4	589	553	864	2,853	500	3,890	1,549	3,493	10,932
5-9	706	679	866	2,869	644	4,251	1,751	3,464	10,711
10-14	755	695	931	2,862	660	4,060	2,109	3,265	10,789
15-19	875	738	1,010	2,820	623	4,522	2,245	3,668	11,246
20-24	677	600	896	2,588	606	3,893	1,774	3,149	10,966
25-29	507	494	825	2,847	663	3,238	1,260	2,983	11,219
30-34	791	701	1,005	3,956	897	4,940	2,184	4,498	14,521
35-39	952	902	1,086	4,395	865	6,100	2,441	5,169	16,484
40-44	829	802	969	3,628	778	5,524	2,102	4,341	14,668
45-49	725	702	840	3,287	647	4,988	1,695	4,197	13,240
50-54	501	603	679	2,709	659	4,224	1,504	3,329	11,425
55-59	452	518	500	2,037	560	2,653	1,312	2,201	9,268
60-64	425	462	524	1,861	537	2,004	1,224	1,587	8,340
65-69	487	547	515	1,763	506	1,746	1,108	1,186	7,463
70-74	448	487	396	1,521	393	1,536	805	923	5,945
75+	727	779	782	1,985	616	2,295	1,139	1,663	8,809
Median Age	36.7	38.7	34.8	36.3	37.7	35.9	35.5	35.0	37.3
Mean Age	37.8	39.5	36.2	36.8	39.0	35.5	36.1	34.6	37.7
Both Sexes									
TOTAL	21,097	20,513	25,758	87,152	20,594	119,957	52,841	98,621	347,643
0-4	1,270	1,150	1,666	5,982	1,138	8,021	3,137	7,073	22,402
5-9	1,422	1,261	1,847	5,932	1,341	8,570	3,592	7,231	22,000
10-14	1,544	1,387	1,984	5,673	1,340	8,448	4,229	6,840	21,778
15-19	1,783	1,556	2,036	5,643	1,328	9,448	4,572	7,366	23,077
20-24	1,454	1,227	1,780	5,220	1,272	8,140	3,592	6,440	22,229
25-29	1,023	1,046	1,699	5,867	1,259	6,541	2,867	6,137	23,448
30-34	1,567	1,340	2,144	7,978	1,760	9,621	4,416	8,812	29,471
35-39	1,917	1,902	2,352	8,639	1,772	12,088	5,065	10,338	33,152
40-44	1,773	1,749	2,070	7,283	1,625	10,950	4,436	8,764	28,707
45-49	1,588	1,463	1,799	6,703	1,399	10,028	3,458	8,346	26,212
50-54	1,062	1,244	1,380	5,341	1,338	8,683	2,988	6,945	22,454
55-59	918	1,018	1,025	4,066	1,116	5,534	2,578	4,588	18,058
60-64	851	916	1,031	3,640	1,074	4,108	2,380	3,219	16,209
65-69	887	995	922	3,292	1,030	3,419	2,115	2,366	14,205
70-74	804	940	788	2,677	728	2,784	1,541	1,703	10,679
75+	1,234	1,319	1,235	3,216	1,074	3,574	1,875	2,453	13,562
Median Age	36.3	38.4	34.4	35.7	37.4	35.5	35.0	34.7	36.4
Mean Age	36.9	38.8	35.4	36.0	38.2	34.8	35.4	34.0	36.7

See footnote(s) and abbreviation(s) at the end of the publication.

Voir renvoi(s) et abréviation(s) à la fin de la publication.

Table 1.17 Population for Census Divisions by Age Group and Sex, July 1, 1996⁽¹⁶⁾ (PP) - continued
 Tableau 1.17 Population des divisions de recensement selon le groupe d'âge et le sexe au 1^{er} juillet 1996⁽¹⁶⁾ (PP) - suite

Census Divisions ⁽¹⁾ - Divisions de recensement ⁽¹⁾									Âge et sexe
Le Bas-Richelieu	Le Centre-de-la-Mauricie	Le Domaine-du-Roy	Le Fjord-du-Saguenay	Le Granit	Le Haut-Richelieu	Le Haut-Saint-François	Le Haut-Saint-Laurent	Le Haut-Saint-Maurice	
26,686	33,709	17,463	89,794	11,420	51,059	11,249	12,208	8,564	Masculin TOTAL
1,207	1,783	1,096	5,289	697	3,499	692	740	613	0-4
1,509	1,904	1,166	5,916	753	3,643	873	909	600	5-9
1,771	2,240	1,469	6,752	849	3,646	804	870	653	10-14
2,011	2,485	1,599	8,057	982	3,720	832	958	682	15-19
1,736	2,081	1,249	6,465	742	3,317	798	784	540	20-24
1,508	1,760	913	5,126	661	3,315	603	619	560	25-29
1,740	2,461	1,383	7,467	901	4,419	786	1,029	758	30-34
2,393	3,190	1,733	8,795	930	4,960	1,018	1,079	745	35-39
2,540	3,097	1,512	7,979	989	4,263	976	895	595	40-44
2,366	2,613	1,259	6,942	866	3,889	821	898	571	45-49
2,106	2,211	1,038	5,581	667	3,044	735	702	506	50-54
1,434	1,659	799	4,031	503	2,277	488	631	425	55-59
1,238	1,583	684	3,565	479	2,013	477	579	436	60-64
1,162	1,658	584	2,952	455	1,868	432	531	358	65-69
931	1,388	465	2,398	420	1,471	390	388	238	70-74
1,034	1,596	514	2,479	526	1,715	524	596	284	75+
39.0	38.4	34.6	34.9	35.7	35.0	36.2	35.8	34.1	Âge médian
38.2	38.3	34.5	34.8	36.3	35.2	36.3	36.6	35.1	Âge moyen
27,472	35,553	17,341	90,428	10,948	50,959	10,677	11,984	8,265	Féminin TOTAL
1,289	1,663	1,060	4,971	630	3,378	667	709	556	0-4
1,488	1,840	1,178	5,526	732	3,305	762	973	580	5-9
1,622	2,242	1,394	6,384	858	3,334	810	807	565	10-14
1,975	2,379	1,511	7,481	794	3,444	756	787	558	15-19
1,725	1,926	1,275	6,061	670	3,173	654	728	537	20-24
1,393	1,605	848	4,885	551	3,386	619	580	489	25-29
1,893	2,454	1,323	7,213	800	4,427	857	980	644	30-34
2,382	3,220	1,649	8,844	992	4,663	922	1,069	692	35-39
2,427	2,954	1,338	7,744	878	4,128	753	779	607	40-44
2,256	2,485	1,235	6,458	683	3,743	676	785	582	45-49
1,965	2,237	1,009	5,692	624	2,894	591	764	487	50-54
1,371	1,718	804	4,171	510	2,244	473	604	406	55-59
1,378	1,982	751	3,940	527	2,089	509	574	424	60-64
1,388	2,077	672	3,674	537	2,082	466	490	346	65-69
1,086	1,891	541	3,135	448	1,882	408	511	326	70-74
1,834	2,880	753	4,249	714	2,787	754	844	466	75+
39.9	40.7	35.3	36.6	37.2	36.1	36.1	36.8	36.5	Âge médian
40.0	41.4	35.7	37.0	38.1	37.0	37.7	38.2	37.3	Âge moyen
54,158	69,262	34,804	180,222	22,368	102,018	21,926	24,192	16,829	Sexes réunis TOTAL
2,496	3,446	2,156	10,260	1,327	6,877	1,359	1,449	1,169	0-4
2,997	3,744	2,344	11,442	1,485	6,948	1,635	1,882	1,180	5-9
3,393	4,482	2,863	13,136	1,707	6,980	1,614	1,677	1,218	10-14
3,986	4,864	3,110	15,538	1,776	7,164	1,588	1,745	1,240	15-19
3,461	4,007	2,524	12,526	1,412	6,490	1,452	1,512	1,077	20-24
2,901	3,365	1,761	10,011	1,212	6,701	1,222	1,199	1,049	25-29
3,633	4,915	2,706	14,680	1,701	8,846	1,643	2,009	1,402	30-34
4,775	6,410	3,382	17,639	1,922	9,623	1,940	2,148	1,437	35-39
4,967	6,051	2,850	15,723	1,867	8,391	1,729	1,674	1,202	40-44
4,622	5,098	2,494	13,400	1,549	7,632	1,497	1,683	1,153	45-49
4,071	4,448	2,047	11,273	1,291	5,938	1,326	1,466	993	50-54
2,805	3,377	1,603	8,202	1,013	4,521	961	1,235	831	55-59
2,616	3,565	1,435	7,505	1,006	4,102	986	1,153	860	60-64
2,550	3,735	1,256	6,626	992	3,950	898	1,021	704	65-69
2,017	3,279	1,006	5,533	868	3,353	798	899	564	70-74
2,868	4,476	1,267	6,728	1,240	4,502	1,278	1,440	750	75+
39.4	39.5	34.9	35.7	36.5	35.5	36.2	36.3	35.3	Âge médian
39.1	39.9	35.1	35.9	37.2	36.1	36.9	37.4	36.2	Âge moyen

Table 1.17 Population for Census Divisions by Age Group and Sex, July 1, 1996⁽¹⁶⁾ (PP) - continued
 Tableau 1.17 Population des divisions de recensement selon le groupe d'âge et le sexe au 1^{er} juillet 1996⁽¹⁶⁾ (PP) - suite

Age and Sex	Census Divisions ⁽¹⁾ - Divisions de recensement ⁽¹⁾								
	Le Val-Saint-François	Les Basques	Les Chutes-de-la-Chaudière	Les Collines-de-l'Outaouais	Les Etchemins	Les Îles-de-la-Madeleine	Les Jardins-de-Napierville	Les Laurentides	Les Maskoutains
Males									
TOTAL	17,433	5,112	38,444	17,164	9,769	7,228	12,187	18,280	39,510
0-4	1,155	269	2,841	911	530	412	796	1,098	2,515
5-9	1,281	292	3,142	1,476	580	451	898	1,105	2,693
10-14	1,285	327	3,046	1,266	769	462	839	1,171	2,755
15-19	1,443	441	2,980	1,064	841	443	831	1,237	3,164
20-24	1,234	381	2,454	1,021	772	453	899	1,024	2,423
25-29	926	172	2,628	1,007	538	520	717	901	2,693
30-34	1,321	288	3,565	1,633	679	704	1,054	1,494	3,506
35-39	1,610	485	4,113	1,853	777	635	1,198	1,648	3,738
40-44	1,532	431	3,601	1,639	798	658	1,068	1,487	3,246
45-49	1,325	386	3,347	1,446	672	622	905	1,438	3,027
50-54	1,044	296	2,428	1,150	556	474	793	1,138	2,358
55-59	772	242	1,297	845	500	366	581	924	1,817
60-64	738	291	927	662	483	279	516	995	1,603
65-69	649	262	825	471	402	235	433	1,017	1,386
70-74	469	231	570	338	385	200	287	677	1,132
75+	649	318	680	382	487	314	372	926	1,454
Median Age	35.2	38.8	33.2	35.5	36.1	36.3	35.3	38.3	35.0
Mean Age	35.2	39.2	32.3	34.7	37.0	36.8	35.2	38.5	35.5
Females									
TOTAL	17,053	5,124	38,617	15,901	9,368	7,134	11,637	18,414	41,137
0-4	1,092	191	2,903	879	493	445	857	1,067	2,371
5-9	1,100	256	2,913	1,250	666	471	913	1,074	2,456
10-14	1,233	356	2,794	1,192	679	434	743	1,112	2,690
15-19	1,419	418	3,064	1,040	686	407	719	1,152	3,015
20-24	1,043	338	2,639	846	572	490	723	930	2,571
25-29	991	187	2,545	1,057	478	533	754	1,022	2,517
30-34	1,289	318	3,680	1,668	643	657	950	1,488	3,140
35-39	1,530	378	4,064	1,799	808	651	1,093	1,662	3,509
40-44	1,445	419	3,719	1,471	692	529	974	1,376	3,345
45-49	1,249	381	3,224	1,236	613	540	702	1,446	2,884
50-54	822	333	2,208	957	573	427	678	1,275	2,420
55-59	800	273	1,207	711	485	355	539	985	1,907
60-64	767	216	1,003	518	438	280	506	966	1,672
65-69	671	279	798	494	457	266	439	976	1,816
70-74	520	262	696	319	432	193	376	819	1,654
75+	1,082	519	1,160	464	653	456	671	1,064	3,170
Median Age	36.1	41.3	33.4	35.0	37.9	36.0	35.8	39.1	37.5
Mean Age	37.0	41.8	33.0	34.8	38.8	37.3	36.5	39.5	38.8
Both Sexes									
TOTAL	34,486	10,236	77,061	33,065	19,137	14,362	23,824	36,694	80,647
0-4	2,247	460	5,744	1,790	1,023	857	1,653	2,165	4,886
5-9	2,381	548	6,055	2,726	1,246	922	1,811	2,179	5,149
10-14	2,518	683	5,840	2,458	1,448	896	1,582	2,283	5,445
15-19	2,862	859	6,044	2,104	1,527	850	1,550	2,389	6,179
20-24	2,277	719	5,093	1,867	1,344	943	1,622	1,954	4,994
25-29	1,917	359	5,173	2,064	1,016	1,053	1,471	1,923	5,210
30-34	2,610	606	7,245	3,301	1,322	1,361	2,004	2,982	6,646
35-39	3,140	863	8,177	3,652	1,585	1,286	2,291	3,310	7,247
40-44	2,977	850	7,320	3,110	1,490	1,187	2,042	2,863	6,591
45-49	2,574	767	6,571	2,682	1,285	1,162	1,607	2,884	5,911
50-54	1,866	629	4,636	2,107	1,129	901	1,471	2,413	4,778
55-59	1,572	515	2,504	1,556	985	721	1,120	1,909	3,724
60-64	1,505	507	1,930	1,180	921	559	1,022	1,961	3,275
65-69	1,320	541	1,623	965	859	501	872	1,993	3,202
70-74	989	493	1,266	657	817	393	663	1,496	2,786
75+	1,731	837	1,840	846	1,140	770	1,043	1,990	4,624
Median Age	35.7	40.1	33.3	35.3	37.0	36.2	35.5	38.7	36.2
Mean Age	36.1	40.5	32.7	34.8	37.9	37.1	35.8	39.0	37.2

See footnote(s) and abbreviation(s) at the end of the publication.

Voir renvoi(s) et abréviation(s) à la fin de la publication.

Table 1.17 Population for Census Divisions by Age Group and Sex, July 1, 1996⁽¹⁶⁾ (PP) - continued
 Tableau 1.17 Population des divisions de recensement selon le groupe d'âge et le sexe au 1^{er} juillet 1996⁽¹⁶⁾ (PP) - suite

Census Divisions ⁽¹⁾ - Divisions de recensement ⁽¹⁾									Âge et sexe
Les Moulins	Les Pays-d'en-Haut	Lotbinière	Manicouagan	Maria-Chapdelaine	Maskinongé	Matane	Matawinie	Mékinac	
55,042	14,211	14,261	19,213	14,670	12,230	12,029	20,856	7,098	Masculin TOTAL
4,547	807	998	1,248	880	603	656	1,290	318	0-4
4,949	833	998	1,214	966	694	768	1,316	421	5-9
4,318	711	1,033	1,307	1,287	846	755	1,305	498	10-14
4,042	723	1,123	1,687	1,533	831	972	1,412	590	15-19
3,445	712	992	1,330	1,063	671	832	1,072	402	20-24
3,186	585	856	1,358	759	651	601	911	336	25-29
5,196	1,042	1,161	1,990	1,086	953	835	1,524	383	30-34
6,460	1,427	1,262	1,857	1,357	1,155	1,154	1,793	615	35-39
5,201	1,250	1,150	1,617	1,289	1,155	1,079	1,632	674	40-44
4,230	1,030	1,073	1,439	1,056	877	977	1,553	603	45-49
3,376	1,018	817	1,170	803	818	836	1,318	516	50-54
2,113	877	661	910	649	660	587	1,137	357	55-59
1,511	986	564	801	601	655	516	1,368	331	60-64
1,084	961	511	616	523	567	501	1,346	377	65-69
715	676	425	348	382	495	389	1,002	315	70-74
669	573	637	321	436	599	571	877	362	75+
33.1	41.0	34.9	33.6	34.1	38.9	37.7	39.4	39.9	Âge médian
31.6	40.6	35.5	34.0	34.3	38.8	37.4	39.2	39.1	Âge moyen
53,821	14,397	13,464	18,066	14,369	12,210	12,131	20,143	6,934	Féminin TOTAL
4,249	839	813	1,167	780	636	542	1,326	304	0-4
4,709	726	968	1,139	1,021	649	699	1,371	369	5-9
4,057	677	1,057	1,255	1,219	722	774	1,339	413	10-14
3,903	734	1,060	1,430	1,375	751	873	1,089	492	15-19
3,337	602	777	1,427	1,034	603	759	923	391	20-24
3,443	730	849	1,159	661	640	594	926	325	25-29
5,770	1,036	1,017	1,727	1,081	929	925	1,441	383	30-34
6,223	1,351	1,068	1,791	1,347	1,084	1,174	1,905	600	35-39
4,882	1,241	1,041	1,571	1,172	1,016	1,052	1,469	619	40-44
3,936	1,035	935	1,324	979	765	942	1,281	486	45-49
3,063	999	802	1,170	747	789	752	1,242	437	50-54
1,808	899	560	846	622	651	563	1,248	397	55-59
1,312	893	592	676	600	688	575	1,292	346	60-64
1,152	1,031	525	495	628	655	559	1,151	406	65-69
919	731	520	389	456	592	547	977	374	70-74
1,058	873	880	500	647	1,040	801	1,163	592	75+
33.0	41.9	35.9	34.2	35.1	40.4	38.8	39.3	41.5	Âge médian
32.1	41.9	37.2	34.5	35.7	41.4	39.5	39.6	41.8	Âge moyen
108,863	28,608	27,725	37,279	29,039	24,440	24,160	40,999	14,032	Sexes réunis TOTAL
8,796	1,646	1,811	2,415	1,660	1,239	1,198	2,616	622	0-4
9,658	1,559	1,966	2,353	1,987	1,343	1,467	2,687	790	5-9
8,375	1,388	2,090	2,562	2,506	1,568	1,529	2,644	911	10-14
7,945	1,457	2,183	3,117	2,908	1,582	1,845	2,501	1,082	15-19
6,782	1,314	1,769	2,757	2,097	1,274	1,591	1,995	793	20-24
6,629	1,315	1,705	2,517	1,420	1,291	1,195	1,837	661	25-29
10,966	2,078	2,178	3,717	2,167	1,882	1,760	2,965	766	30-34
12,683	2,778	2,330	3,648	2,704	2,239	2,328	3,698	1,215	35-39
10,083	2,491	2,191	3,188	2,461	2,171	2,131	3,101	1,293	40-44
8,166	2,065	2,008	2,763	2,035	1,642	1,919	2,834	1,089	45-49
6,439	2,017	1,619	2,340	1,550	1,607	1,588	2,560	953	50-54
3,921	1,776	1,221	1,756	1,271	1,311	1,150	2,385	754	55-59
2,823	1,879	1,156	1,477	1,201	1,343	1,091	2,660	677	60-64
2,236	1,992	1,036	1,111	1,151	1,222	1,060	2,497	783	65-69
1,634	1,407	945	737	838	1,087	936	1,979	689	70-74
1,727	1,446	1,517	821	1,083	1,639	1,372	2,040	954	75+
33.0	41.4	35.3	33.9	34.6	39.6	38.3	39.4	40.7	Âge médian
31.9	41.2	36.3	34.2	35.0	40.1	38.4	39.4	40.5	Âge moyen

Table 1.17 Population for Census Divisions by Age Group and Sex, July 1, 1996⁽¹⁶⁾ (PP) - continued
 Tableau 1.17 Population des divisions de recensement selon le groupe d'âge et le sexe au 1^{er} juillet 1996⁽¹⁶⁾ (PP) - suite

Age and Sex	Census Divisions ⁽¹⁾ - Divisions de recensement ⁽¹⁾								
	Memphré- magog	Ming.-Côte- N.-du-Golfe- St-Laurent	Mirabel	Montcalm	Montmagny	Nicolet- Yamaska	Pabok	Papineau	Pontiac
Males									
TOTAL	19,809	6,791	11,584	20,047	11,838	12,136	11,032	10,839	7,887
0-4	1,198	442	1,088	1,460	656	694	544	581	322
5-9	1,252	524	983	1,305	665	906	584	780	625
10-14	1,308	601	761	1,361	735	926	688	708	512
15-19	1,458	489	775	1,416	912	872	808	578	543
20-24	1,223	509	701	1,153	810	809	835	686	541
25-29	1,176	518	754	1,159	687	691	732	544	458
30-34	1,390	663	1,369	1,633	879	969	822	830	608
35-39	1,655	649	1,337	1,847	1,040	1,193	916	884	675
40-44	1,565	497	944	1,682	951	1,037	1,049	833	603
45-49	1,520	483	776	1,587	976	768	887	833	549
50-54	1,145	346	613	1,162	802	793	737	669	510
55-59	1,126	254	401	1,089	623	610	587	667	402
60-64	1,156	216	361	943	505	510	502	602	373
65-69	965	192	340	999	563	531	433	655	393
70-74	701	183	198	624	449	417	411	493	332
75+	971	225	183	627	585	410	497	496	441
Median Age	37.7	32.3	32.8	36.5	37.8	35.9	37.9	39.0	37.3
Mean Age	38.0	33.5	32.0	36.3	38.1	36.0	37.9	39.0	38.4
Females									
TOTAL	20,016	6,520	11,274	19,028	11,846	12,532	10,831	10,481	7,901
0-4	1,198	416	1,046	1,414	616	713	561	516	335
5-9	1,272	537	991	1,445	654	819	589	671	544
10-14	1,254	538	733	1,237	700	922	570	647	531
15-19	1,233	494	611	1,134	836	819	820	576	627
20-24	1,189	511	699	1,005	813	699	776	581	505
25-29	1,145	583	1,093	1,263	564	661	667	617	386
30-34	1,462	616	1,410	1,732	890	1,001	828	790	596
35-39	1,649	541	1,056	1,754	891	1,064	1,005	879	614
40-44	1,458	486	776	1,428	925	872	928	748	554
45-49	1,386	400	663	1,258	933	747	794	725	565
50-54	1,196	311	564	1,066	749	701	675	694	445
55-59	1,089	211	383	919	613	570	544	635	405
60-64	1,053	224	343	957	622	631	498	579	356
65-69	1,038	207	291	898	574	628	519	603	399
70-74	906	213	263	655	517	499	372	510	388
75+	1,488	232	352	863	949	1,186	685	710	651
Median Age	38.8	31.5	31.6	35.8	39.7	37.9	38.0	39.8	38.3
Mean Age	39.7	33.5	32.5	36.6	40.3	39.8	38.8	40.5	39.8
Both Sexes									
TOTAL	39,825	13,311	22,858	39,075	23,684	24,668	21,863	21,320	15,788
0-4	2,396	858	2,134	2,874	1,272	1,407	1,105	1,097	657
5-9	2,524	1,061	1,974	2,750	1,319	1,725	1,173	1,451	1,169
10-14	2,562	1,139	1,494	2,598	1,435	1,848	1,258	1,355	1,043
15-19	2,691	983	1,386	2,550	1,748	1,691	1,628	1,154	1,170
20-24	2,412	1,020	1,400	2,158	1,623	1,508	1,611	1,267	1,046
25-29	2,321	1,101	1,847	2,422	1,251	1,352	1,399	1,161	844
30-34	2,852	1,279	2,779	3,365	1,769	1,970	1,650	1,620	1,204
35-39	3,304	1,190	2,393	3,601	1,931	2,257	1,921	1,763	1,289
40-44	3,023	983	1,720	3,110	1,876	1,909	1,977	1,581	1,157
45-49	2,906	883	1,439	2,845	1,909	1,515	1,681	1,558	1,114
50-54	2,341	657	1,177	2,228	1,551	1,494	1,412	1,363	955
55-59	2,215	465	784	2,008	1,236	1,180	1,131	1,302	807
60-64	2,209	440	704	1,900	1,127	1,141	1,000	1,181	729
65-69	2,003	399	631	1,897	1,137	1,159	952	1,258	792
70-74	1,607	396	461	1,279	966	916	783	1,003	720
75+	2,459	457	535	1,490	1,534	1,596	1,182	1,206	1,092
Median Age	38.3	31.9	32.2	36.2	38.7	36.9	38.0	39.4	37.8
Mean Age	38.8	33.5	32.2	36.4	39.2	37.9	38.4	39.8	39.1

See footnote(s) and abbreviation(s) at the end of the publication.

Voir renvoi(s) et abréviation(s) à la fin de la publication.

Table 1.17 Population for Census Divisions by Age Group and Sex, July 1, 1996⁽¹⁶⁾ (PP) - continued
 Tableau 1.17 Population des divisions de recensement selon le groupe d'âge et le sexe au 1^{er} juillet 1996⁽¹⁶⁾ (PP) - suite

Census Divisions ⁽¹⁾ - Divisions de recensement ⁽¹⁾									Âge et sexe
Portneuf	Rimouski-Neigette	Rivière-du-Loup	Robert-Cliche	Roussillon	Rouville	Rouyn-Noranda	Sept-Rivières - Caniapiscou	Sherbrooke	
23,676	25,903	15,579	9,476	72,145	17,030	21,883	21,810	65,551	Masculin TOTAL
1,192	1,468	879	526	5,698	1,216	1,484	1,507	4,101	0-4
1,507	1,663	951	617	5,782	1,349	1,470	1,373	4,124	5-9
1,607	1,806	1,112	858	5,130	1,193	1,597	1,437	4,293	10-14
1,627	2,074	1,356	874	5,348	1,279	1,688	1,757	4,879	15-19
1,360	1,825	1,095	669	4,703	1,053	1,550	1,630	4,766	20-24
1,479	1,615	915	566	4,593	919	1,615	1,599	5,629	25-29
1,884	1,953	1,212	710	6,744	1,461	2,041	2,051	5,476	30-34
2,320	2,559	1,395	787	7,830	1,867	2,091	1,999	5,933	35-39
2,315	2,499	1,398	768	6,078	1,467	1,934	1,896	5,699	40-44
1,814	2,171	1,238	753	5,318	1,228	1,596	1,771	4,935	45-49
1,477	1,726	917	533	4,446	1,061	1,324	1,371	4,131	50-54
1,149	1,153	706	453	3,006	744	901	1,287	2,865	55-59
1,091	945	558	361	2,545	662	775	926	2,400	60-64
1,080	880	559	302	2,072	562	696	533	2,032	65-69
812	659	549	271	1,553	405	557	350	1,830	70-74
962	907	739	428	1,299	564	564	323	2,458	75+
37.6	36.1	36.0	34.5	33.7	35.1	33.7	33.8	34.5	Âge médian
37.5	35.7	36.4	35.4	33.1	34.7	34.2	34.0	35.4	Âge moyen
23,440	27,383	16,373	9,335	71,856	16,481	21,541	20,671	70,585	Féminin TOTAL
1,271	1,378	808	519	5,277	1,160	1,489	1,488	3,994	0-4
1,329	1,417	968	629	5,589	1,256	1,443	1,384	3,805	5-9
1,511	1,743	1,104	769	5,118	1,202	1,443	1,417	4,077	10-14
1,632	2,155	1,367	830	5,053	1,145	1,587	1,652	4,748	15-19
1,310	1,861	1,089	625	4,503	1,011	1,551	1,455	4,927	20-24
1,339	1,481	748	495	4,666	1,074	1,555	1,557	5,223	25-29
1,844	1,983	1,182	642	7,156	1,556	1,933	2,035	5,257	30-34
2,151	2,555	1,462	772	7,514	1,607	2,159	1,903	6,026	35-39
1,955	2,623	1,446	726	5,792	1,272	1,791	1,689	5,921	40-44
1,592	2,298	1,219	668	5,235	1,222	1,380	1,584	5,411	45-49
1,374	1,730	896	540	4,260	917	1,185	1,340	4,385	50-54
1,148	1,206	679	394	3,101	707	921	1,064	3,198	55-59
1,143	1,140	741	398	2,440	536	790	738	2,795	60-64
1,159	1,100	710	354	2,124	589	762	475	2,781	65-69
1,021	964	714	310	1,713	496	686	367	2,679	70-74
1,661	1,749	1,240	664	2,315	731	866	523	5,358	75+
38.5	38.4	38.2	36.0	34.1	34.5	34.4	33.4	37.8	Âge médian
39.4	38.5	39.0	37.1	34.2	35.2	35.2	33.8	38.8	Âge moyen
47,116	53,286	31,952	18,811	144,001	33,511	43,424	42,481	136,136	Sexes réunis TOTAL
2,463	2,846	1,687	1,045	10,975	2,376	2,973	2,995	8,095	0-4
2,836	3,080	1,919	1,246	11,371	2,605	2,913	2,757	7,929	5-9
3,118	3,549	2,216	1,627	10,248	2,395	3,040	2,854	8,370	10-14
3,259	4,229	2,723	1,704	10,401	2,424	3,275	3,409	9,627	15-19
2,670	3,686	2,184	1,294	9,206	2,064	3,101	3,085	9,693	20-24
2,818	3,096	1,663	1,061	9,259	1,993	3,170	3,156	10,852	25-29
3,728	3,936	2,394	1,352	13,900	3,017	3,974	4,086	10,733	30-34
4,471	5,114	2,857	1,559	15,344	3,474	4,250	3,902	11,959	35-39
4,270	5,122	2,844	1,494	11,870	2,739	3,725	3,585	11,620	40-44
3,406	4,469	2,457	1,421	10,553	2,450	2,976	3,355	10,346	45-49
2,851	3,456	1,813	1,073	8,706	1,978	2,509	2,711	8,516	50-54
2,297	2,359	1,385	847	6,107	1,451	1,822	2,351	6,063	55-59
2,234	2,085	1,299	759	4,985	1,198	1,565	1,664	5,195	60-64
2,239	1,980	1,269	656	4,196	1,151	1,458	1,008	4,813	65-69
1,833	1,623	1,263	581	3,266	901	1,243	717	4,509	70-74
2,623	2,656	1,979	1,092	3,614	1,295	1,430	846	7,816	75+
38.0	37.3	37.1	35.3	33.9	34.8	34.1	33.6	36.2	Âge médian
38.5	37.2	37.7	36.2	33.7	34.9	34.7	33.9	37.2	Âge moyen

Table 1.17 Population for Census Divisions by Age Group and Sex, July 1, 1996⁽¹⁶⁾ (PP) - continued
 Tableau 1.17 Population des divisions de recensement selon le groupe d'âge et le sexe au 1^{er} juillet 1996⁽¹⁶⁾ (PP) - suite

Age and Sex	Census Divisions ⁽¹⁾ - Divisions de recensement ⁽¹⁾								
	Témisca- mingue	Témiscouata	Territoire nordique	Thérèse- De Blainville	Vallée- de-l'Or	Vaudreuil- Soulanges	ONT.	Algoma	Brant
Males									
TOTAL	9,428	12,071	19,447	62,338	23,217	49,349	5,560,494	66,389	61,457
0-4	585	588	2,286	5,021	1,603	3,960	383,155	4,089	4,062
5-9	710	810	1,920	5,216	1,603	3,655	389,965	4,549	4,614
10-14	758	922	1,721	4,747	1,733	3,267	382,013	4,865	4,873
15-19	723	1,077	1,759	4,352	1,917	3,349	370,777	5,219	4,484
20-24	668	894	1,563	3,941	1,661	2,790	383,722	4,885	4,481
25-29	673	605	1,529	4,083	1,441	3,034	428,958	4,089	4,092
30-34	882	859	1,832	6,325	2,223	4,441	518,239	4,770	5,254
35-39	798	1,078	1,693	6,980	2,424	5,412	502,108	5,607	5,284
40-44	764	976	1,328	5,418	2,020	4,542	432,753	5,175	4,775
45-49	634	897	1,136	4,631	1,728	3,887	400,956	4,727	4,355
50-54	484	699	872	4,054	1,360	3,095	307,588	3,845	3,247
55-59	448	603	658	2,435	912	2,099	249,001	3,485	2,605
60-64	366	469	533	1,729	731	1,772	226,268	3,265	2,356
65-69	308	520	249	1,366	692	1,525	206,863	2,995	2,203
70-74	267	456	151	1,005	572	1,155	166,415	2,166	2,009
75+	360	618	217	1,035	597	1,366	211,713	2,658	2,763
Median Age	33.3	36.4	26.5	33.2	33.8	35.2	34.3	35.6	33.9
Mean Age	34.7	37.0	28.0	32.3	33.8	34.4	35.3	36.2	35.2
Females									
TOTAL	8,954	11,797	18,114	61,873	22,151	49,099	5,691,931	67,251	63,738
0-4	489	646	2,125	4,989	1,485	3,415	364,562	3,723	4,232
5-9	643	779	1,754	5,067	1,601	3,728	371,959	4,296	4,668
10-14	760	839	1,745	4,420	1,648	3,368	364,753	4,662	4,465
15-19	705	958	1,647	4,267	1,625	3,033	350,897	4,798	4,182
20-24	653	783	1,524	3,577	1,484	2,793	373,852	4,779	4,251
25-29	635	566	1,544	4,169	1,473	3,263	429,248	4,079	4,142
30-34	764	829	1,677	6,218	2,036	4,838	505,171	5,145	5,370
35-39	729	1,016	1,453	6,991	2,141	5,071	494,598	5,876	5,111
40-44	671	970	1,256	5,411	1,876	4,307	441,893	5,160	4,959
45-49	544	816	953	4,489	1,547	3,583	403,468	4,638	4,230
50-54	470	700	783	3,676	1,194	2,901	308,934	3,875	3,224
55-59	333	494	624	2,336	888	1,884	254,291	3,261	2,606
60-64	394	556	446	1,713	831	1,676	236,122	3,324	2,514
65-69	402	587	209	1,511	770	1,641	227,044	3,123	2,571
70-74	295	531	155	1,250	639	1,352	211,835	2,484	2,592
75+	467	727	219	1,789	913	2,246	353,304	4,028	4,621
Median Age	33.9	37.5	25.8	33.7	34.4	35.1	35.8	36.8	35.5
Mean Age	35.9	38.1	27.6	33.2	35.0	35.5	37.4	37.9	37.3
Both Sexes									
TOTAL	18,382	23,868	37,561	124,211	45,368	98,448	11,252,425	133,640	125,195
0-4	1,074	1,234	4,411	10,010	3,088	7,375	747,717	7,812	8,294
5-9	1,353	1,589	3,674	10,283	3,204	7,383	761,924	8,845	9,282
10-14	1,518	1,761	3,466	9,167	3,381	6,635	746,766	9,527	9,338
15-19	1,428	2,035	3,406	8,619	3,542	6,382	721,674	10,017	8,666
20-24	1,321	1,677	3,087	7,518	3,145	5,583	757,574	9,664	8,732
25-29	1,308	1,171	3,073	8,252	2,914	6,297	858,206	8,168	8,234
30-34	1,646	1,688	3,509	12,543	4,259	9,279	1,023,410	9,915	10,624
35-39	1,527	2,094	3,146	13,971	4,565	10,483	996,706	11,483	10,395
40-44	1,435	1,946	2,584	10,829	3,896	8,849	874,646	10,335	9,734
45-49	1,178	1,713	2,089	9,120	3,275	7,470	804,424	9,365	8,585
50-54	954	1,399	1,655	7,730	2,554	5,996	616,522	7,720	6,471
55-59	781	1,097	1,282	4,771	1,800	3,983	503,292	6,746	5,211
60-64	760	1,025	979	3,442	1,562	3,448	462,390	6,589	4,870
65-69	710	1,107	458	2,877	1,462	3,166	433,907	6,118	4,774
70-74	562	987	306	2,255	1,211	2,507	378,250	4,650	4,601
75+	827	1,345	436	2,824	1,510	3,612	565,017	6,686	7,384
Median Age	33.6	36.9	26.1	33.5	34.1	35.1	35.0	36.2	34.7
Mean Age	35.3	37.5	27.8	32.7	34.4	34.9	36.4	37.1	36.3

Table 1.17 Population for Census Divisions by Age Group and Sex, July 1, 1996⁽¹⁶⁾ (PP) - continued
 Tableau 1.17 Population des divisions de recensement selon le groupe d'âge et le sexe au 1^{er} juillet 1996⁽¹⁶⁾ (PP) - suite

Census Divisions ⁽¹⁾ - Divisions de recensement ⁽¹⁾									Âge et sexe
Bruce	Cochrane	Dufferin	Durham	Elgin	Essex	Frontenac	Grey	Haldimand-Norfolk	
35,357	48,812	23,881	239,351	41,441	181,498	68,424	44,573	54,267	Masculin TOTAL
2,505	3,273	1,792	18,592	2,962	12,224	4,269	2,538	3,211	0-4
2,483	3,694	2,062	20,325	3,212	12,743	4,452	3,175	4,091	5-9
2,763	3,779	2,026	18,233	3,160	12,664	4,591	3,362	4,379	10-14
2,683	3,871	1,642	16,496	3,048	12,911	4,451	3,271	4,234	15-19
2,430	3,672	1,600	15,509	3,000	13,959	4,838	2,987	3,716	20-24
1,666	3,286	1,545	15,267	2,721	14,689	5,522	2,435	3,022	25-29
2,243	4,326	2,181	23,128	3,360	15,558	5,914	2,929	3,961	30-34
2,979	4,532	2,260	25,119	3,756	15,610	6,158	3,542	4,945	35-39
2,891	3,820	1,994	20,163	2,929	13,753	5,504	3,522	4,577	40-44
2,594	3,410	1,763	17,939	2,820	12,707	4,919	3,421	3,962	45-49
1,987	2,648	1,376	13,353	2,303	9,957	3,913	2,566	3,044	50-54
1,675	2,079	1,019	9,274	1,901	7,789	3,178	2,172	2,490	55-59
1,698	1,983	769	7,826	1,662	7,413	2,799	2,077	2,268	60-64
1,698	1,740	631	6,598	1,508	6,868	2,659	2,195	2,262	65-69
1,351	1,201	574	5,313	1,312	5,613	2,275	1,786	1,852	70-74
1,711	1,498	647	6,216	1,787	7,040	2,982	2,595	2,253	75+
36.5	33.4	33.0	33.4	34.0	33.7	35.1	37.3	35.5	Âge médian
36.6	34.1	33.1	33.2	35.0	35.2	36.2	37.7	35.8	Âge moyen
35,468	47,951	23,667	240,983	42,216	185,831	71,104	45,342	54,641	Féminin TOTAL
2,327	3,140	1,763	17,996	2,920	11,595	3,972	2,266	3,207	0-4
2,467	3,529	1,950	19,533	3,175	12,002	4,320	2,995	3,956	5-9
2,698	3,646	1,735	17,368	2,870	12,321	4,574	3,319	4,134	10-14
2,512	3,693	1,607	15,590	2,859	12,360	4,097	3,055	3,898	15-19
2,299	3,479	1,545	14,838	2,904	13,837	4,551	2,885	3,609	20-24
1,680	3,243	1,462	16,215	2,764	14,130	5,641	2,232	3,132	25-29
2,446	4,159	2,280	23,766	3,409	15,053	5,652	3,022	4,119	30-34
2,681	4,296	2,316	24,012	3,446	15,135	6,198	3,664	4,861	35-39
2,748	3,650	1,923	20,428	2,951	13,804	5,585	3,345	4,298	40-44
2,423	3,100	1,742	17,573	2,722	12,730	5,232	3,278	3,402	45-49
1,859	2,409	1,324	12,421	2,215	9,842	3,909	2,465	2,871	50-54
1,577	2,165	884	9,041	1,827	8,261	3,123	2,246	2,343	55-59
1,751	1,903	666	7,881	1,662	7,559	3,140	2,205	2,468	60-64
1,807	1,707	745	7,297	1,717	7,636	3,049	2,365	2,462	65-69
1,564	1,481	639	6,871	1,723	7,510	3,043	2,127	2,245	70-74
2,629	2,351	1,086	10,153	3,052	12,506	5,018	3,873	3,636	75+
37.4	34.0	33.9	34.1	35.3	35.7	37.1	38.9	36.3	Âge médian
38.3	35.3	34.5	34.5	37.2	37.5	38.7	39.9	37.6	Âge moyen
70,825	96,763	47,548	480,334	83,657	367,329	139,528	89,915	108,908	Sexes réunis TOTAL
4,832	6,413	3,555	36,588	5,882	23,819	8,241	4,804	6,418	0-4
4,950	7,223	4,012	39,858	6,387	24,745	8,772	6,170	8,047	5-9
5,461	7,425	3,761	35,601	6,030	24,985	9,165	6,681	8,513	10-14
5,195	7,564	3,249	32,086	5,907	25,271	8,548	6,326	8,132	15-19
4,729	7,151	3,145	30,347	5,904	27,346	9,389	5,872	7,325	20-24
3,346	6,529	3,007	31,482	5,485	28,819	11,163	4,667	6,154	25-29
4,689	8,485	4,461	46,894	6,769	30,611	11,566	5,951	8,080	30-34
5,660	8,828	4,576	49,131	7,202	30,745	12,356	7,206	9,806	35-39
5,639	7,470	3,917	40,591	5,880	27,557	11,089	6,867	8,875	40-44
5,017	6,510	3,505	35,512	5,542	25,437	10,151	6,699	7,364	45-49
3,846	5,057	2,700	25,774	4,518	19,799	7,822	5,031	5,915	50-54
3,252	4,244	1,903	18,315	3,728	16,050	6,301	4,418	4,833	55-59
3,449	3,886	1,435	15,707	3,324	14,972	5,939	4,282	4,736	60-64
3,505	3,447	1,376	13,895	3,225	14,504	5,708	4,560	4,724	65-69
2,915	2,682	1,213	12,184	3,035	13,123	5,318	3,913	4,097	70-74
4,340	3,849	1,733	16,369	4,839	19,546	8,000	6,468	5,889	75+
37.0	33.7	33.5	33.8	34.6	34.7	36.1	38.1	35.9	Âge médian
37.5	34.7	33.8	33.8	36.1	36.4	37.5	38.8	36.7	Âge moyen

Table 1.17 Population for Census Divisions by Age Group and Sex, July 1, 1996⁽¹⁶⁾ (PP) - continued
 Tableau 1.17 Population des divisions de recensement selon le groupe d'âge et le sexe au 1^{er} juillet 1996⁽¹⁶⁾ (PP) - suite

Age and Sex	Census Divisions ⁽¹⁾ - Divisions de recensement ⁽¹⁾								
	Haliburton	Halton	Hamilton- Wentworth	Hastings	Huron	Kenora	Kent	Lambton	Lanark
Males									
TOTAL	7,880	176,927	240,957	63,645	31,128	34,552	57,059	67,627	30,839
0-4	368	12,146	16,234	4,039	1,806	3,045	3,678	3,995	2,115
5-9	450	12,907	16,853	4,499	2,343	2,993	4,067	4,952	2,390
10-14	521	12,046	16,255	4,723	2,498	2,942	4,542	5,186	2,215
15-19	527	11,597	15,374	4,510	2,443	2,794	4,502	5,053	2,060
20-24	462	12,148	15,962	4,462	2,140	2,540	4,285	4,835	1,912
25-29	214	12,059	19,389	4,106	1,709	2,464	3,656	4,155	1,647
30-34	405	14,680	22,274	5,159	2,074	2,792	4,555	4,783	2,576
35-39	625	16,636	21,108	5,568	2,472	3,000	4,940	5,737	2,690
40-44	632	14,411	17,877	4,844	2,413	2,589	4,410	5,436	2,617
45-49	557	13,966	16,822	4,606	2,118	2,274	4,091	5,086	2,301
50-54	434	11,461	13,161	3,272	1,690	1,562	3,042	3,945	1,759
55-59	413	8,892	10,879	2,877	1,345	1,352	2,527	3,094	1,413
60-64	566	7,252	10,225	2,970	1,358	1,236	2,271	2,948	1,394
65-69	668	6,258	9,703	2,771	1,448	1,089	2,218	3,113	1,237
70-74	465	4,819	8,436	2,289	1,288	805	1,839	2,373	1,022
75+	573	5,649	10,405	2,950	1,983	1,075	2,436	2,936	1,491
Median Age	43.1	35.3	34.6	35.3	36.1	31.0	34.2	35.8	35.9
Mean Age	42.3	35.4	36.0	36.3	37.2	32.3	35.3	36.3	36.3
Females									
TOTAL	7,928	179,330	248,986	65,066	31,342	33,576	58,896	69,243	31,680
0-4	405	11,422	15,770	3,922	1,704	2,985	3,646	3,896	1,891
5-9	473	12,080	16,191	4,173	2,249	2,787	3,859	4,853	2,218
10-14	409	11,483	15,377	4,305	2,432	2,775	4,313	4,982	2,166
15-19	411	11,236	14,643	4,355	2,263	2,595	4,163	4,936	1,924
20-24	414	11,726	16,152	4,310	2,028	2,479	4,213	4,808	1,792
25-29	263	11,373	18,780	4,033	1,620	2,505	3,678	3,809	1,800
30-34	447	14,863	21,117	5,170	2,166	2,859	4,560	4,958	2,522
35-39	649	16,495	20,693	5,568	2,291	2,803	4,667	5,871	2,773
40-44	541	14,997	18,704	4,734	2,207	2,282	4,339	5,321	2,632
45-49	516	14,573	17,162	4,322	1,937	1,959	3,839	4,741	2,170
50-54	474	11,570	13,144	3,341	1,563	1,478	3,038	3,715	1,703
55-59	428	8,285	11,049	2,998	1,477	1,293	2,642	3,139	1,353
60-64	622	7,198	10,914	3,018	1,425	1,184	2,441	3,230	1,407
65-69	685	6,649	10,940	2,992	1,603	1,060	2,466	3,214	1,392
70-74	471	6,032	10,782	2,827	1,485	927	2,467	2,943	1,413
75+	720	9,348	17,568	4,998	2,892	1,605	4,565	4,827	2,524
Median Age	44.5	36.6	36.5	36.9	37.6	31.2	36.1	37.0	37.8
Mean Age	43.8	37.1	38.3	38.6	39.3	33.2	37.9	38.2	38.9
Both Sexes									
TOTAL	15,808	356,257	489,943	128,711	62,470	68,128	115,955	136,870	62,519
0-4	773	23,568	32,004	7,961	3,510	6,030	7,324	7,891	4,006
5-9	923	24,987	33,044	8,672	4,592	5,780	7,926	9,805	4,608
10-14	930	23,529	31,632	9,028	4,930	5,717	8,855	10,168	4,381
15-19	938	22,833	30,017	8,865	4,706	5,389	8,665	9,989	3,984
20-24	876	23,874	32,114	8,772	4,168	5,019	8,498	9,643	3,704
25-29	477	23,432	38,169	8,139	3,329	4,969	7,334	7,964	3,447
30-34	852	29,543	43,391	10,329	4,240	5,651	9,115	9,741	5,098
35-39	1,274	33,131	41,801	11,136	4,763	5,803	9,607	11,608	5,463
40-44	1,173	29,408	36,581	9,578	4,620	4,871	8,749	10,757	5,249
45-49	1,073	28,539	33,984	8,928	4,055	4,233	7,930	9,827	4,471
50-54	908	23,031	26,305	6,613	3,253	3,040	6,080	7,660	3,462
55-59	841	17,177	21,928	5,875	2,822	2,645	5,169	6,233	2,766
60-64	1,188	14,450	21,139	5,988	2,783	2,420	4,712	6,178	2,801
65-69	1,353	12,907	20,643	5,763	3,051	2,149	4,684	6,327	2,629
70-74	936	10,851	19,218	5,116	2,773	1,732	4,306	5,316	2,435
75+	1,293	14,997	27,973	7,948	4,875	2,680	7,001	7,763	4,015
Median Age	43.7	35.9	35.5	36.1	36.8	31.1	35.1	36.4	36.8
Mean Age	43.0	36.2	37.1	37.5	38.2	32.8	36.6	37.2	37.6

See footnote(s) and abbreviation(s) at the end of the publication.

Voir renvoi(s) et abréviation(s) à la fin de la publication.

Table 1.17 Population for Census Divisions by Age Group and Sex, July 1, 1996⁽¹⁶⁾ (PP) - continued
 Tableau 1.17 Population des divisions de recensement selon le groupe d'âge et le sexe au 1^{er} juillet 1996⁽¹⁶⁾ (PP) - suite

Census Divisions ⁽¹⁾ - Divisions de recensement ⁽¹⁾									Âge et sexe
Leeds and Grenville	Lennox and Addington	Manitoulin	Middlesex	Muskoka	Niagara	Nipissing	Northumberland	Ottawa-Carleton	
49,743	20,714	6,286	200,233	25,731	207,010	43,984	41,978	376,246	Masculin TOTAL
3,179	1,527	429	14,309	1,471	12,797	2,826	2,228	24,829	0-4
3,396	1,512	514	14,506	1,746	14,639	3,134	3,047	25,272	5-9
3,350	1,239	559	14,224	1,703	14,270	3,185	2,957	25,113	10-14
3,246	1,373	462	13,256	1,669	13,798	3,194	2,890	23,879	15-19
3,240	1,379	406	13,797	1,526	14,358	3,321	2,738	25,768	20-24
2,951	1,275	291	17,309	1,433	13,981	2,920	2,190	32,521	25-29
3,864	1,874	452	18,743	1,912	16,342	3,374	2,997	37,791	30-34
4,280	1,897	475	17,960	2,155	17,292	3,942	3,726	35,490	35-39
3,923	1,526	361	15,530	2,021	15,646	3,379	3,477	31,033	40-44
3,665	1,498	402	13,909	1,853	14,583	3,278	3,218	29,107	45-49
3,052	1,245	375	10,474	1,452	11,872	2,438	2,332	21,788	50-54
2,536	973	272	8,418	1,344	9,966	2,121	2,035	16,477	55-59
2,324	920	350	7,371	1,373	9,362	2,054	1,978	13,565	60-64
2,250	903	377	6,870	1,513	9,564	1,763	2,161	11,712	65-69
1,917	737	245	5,833	1,214	8,199	1,323	1,756	9,561	70-74
2,570	836	316	7,724	1,346	10,341	1,732	2,248	12,340	75+
36.9	35.4	35.3	33.5	38.2	35.9	35.0	37.6	34.1	Âge médian
37.4	36.2	36.6	34.7	38.7	37.0	35.7	38.0	34.9	Âge moyen
50,802	20,462	6,407	209,827	26,323	215,612	45,317	42,653	386,725	Féminin TOTAL
2,943	1,401	432	13,485	1,358	12,196	2,494	2,157	23,614	0-4
3,333	1,374	456	13,987	1,711	13,539	2,914	2,910	24,081	5-9
3,242	1,325	431	14,030	1,760	13,408	3,221	3,028	23,697	10-14
3,027	1,438	441	12,571	1,551	13,042	3,079	2,682	22,567	15-19
3,042	1,320	417	13,706	1,488	13,672	3,286	2,627	25,032	20-24
2,947	1,198	389	17,583	1,405	14,116	2,768	2,142	32,399	25-29
3,957	1,770	439	18,387	1,901	16,887	3,645	3,296	35,671	30-34
4,259	1,647	430	18,529	2,063	17,327	3,860	3,755	35,374	35-39
3,873	1,549	409	16,310	1,982	16,243	3,422	3,076	31,701	40-44
3,583	1,438	390	14,514	1,643	14,728	3,160	2,937	30,001	45-49
2,976	1,224	333	11,003	1,611	12,042	2,525	2,257	22,046	50-54
2,484	911	361	8,756	1,360	10,291	2,336	2,108	16,750	55-59
2,458	867	330	7,993	1,429	10,263	2,045	2,021	14,346	60-64
2,449	935	357	7,788	1,512	10,574	1,928	2,157	13,615	65-69
2,296	828	292	7,657	1,532	10,608	1,718	2,186	13,011	70-74
3,933	1,237	500	13,528	2,017	16,676	2,916	3,314	22,820	75+
38.4	36.1	37.3	35.3	39.8	38.1	36.6	38.3	35.8	Âge médian
39.5	37.5	38.9	37.0	40.6	39.5	37.9	39.6	37.2	Âge moyen
100,545	41,176	12,693	410,060	52,054	422,622	89,301	84,631	762,971	Sexes réunis TOTAL
6,122	2,928	861	27,794	2,829	24,993	5,320	4,385	48,443	0-4
6,729	2,886	970	28,493	3,457	28,178	6,048	5,957	49,353	5-9
6,592	2,564	990	28,254	3,463	27,678	6,406	5,985	48,810	10-14
6,273	2,811	903	25,827	3,220	26,840	6,273	5,572	46,446	15-19
6,282	2,699	823	27,503	3,014	28,030	6,607	5,365	50,800	20-24
5,898	2,473	680	34,892	2,838	28,097	5,688	4,332	64,920	25-29
7,821	3,644	891	37,130	3,813	33,229	7,019	6,293	73,462	30-34
8,539	3,544	905	36,489	4,218	34,619	7,802	7,481	70,864	35-39
7,796	3,075	770	31,840	4,003	31,889	6,801	6,553	62,734	40-44
7,248	2,936	792	28,423	3,496	29,311	6,438	6,155	59,108	45-49
6,028	2,469	708	21,477	3,063	23,914	4,963	4,589	43,834	50-54
5,020	1,884	633	17,174	2,704	20,257	4,457	4,143	33,227	55-59
4,782	1,787	680	15,364	2,802	19,625	4,099	3,999	27,911	60-64
4,699	1,838	734	14,658	3,025	20,138	3,691	4,318	25,327	65-69
4,213	1,565	537	13,490	2,746	18,807	3,041	3,942	22,572	70-74
6,503	2,073	816	21,252	3,363	27,017	4,648	5,562	35,160	75+
37.7	35.7	36.2	34.4	39.0	37.0	35.8	38.0	34.9	Âge médian
38.5	36.8	37.8	35.9	39.7	38.3	36.8	38.8	36.1	Âge moyen

Table 1.17 Population for Census Divisions by Age Group and Sex, July 1, 1996⁽¹⁶⁾ (PP) - continued
 Tableau 1.17 Population des divisions de recensement selon le groupe d'âge et le sexe au 1^{er} juillet 1996⁽¹⁶⁾ (PP) - suite

Age and Sex	Census Divisions ⁽¹⁾ - Divisions de recensement ⁽¹⁾								
	Oxford	Parry Sound	Peel	Perth	Peter- borough	Prescott and Russell	Prince Edward	Rainy River	Renfrew
Males									
TOTAL	51,176	21,317	451,104	37,626	62,391	39,029	12,678	12,144	52,194
0-4	3,597	1,157	35,808	2,708	3,765	2,937	676	848	3,318
5-9	3,844	1,469	33,621	2,977	4,524	3,229	846	940	3,631
10-14	3,982	1,434	32,190	2,847	4,579	2,910	852	927	3,735
15-19	3,701	1,427	31,883	2,671	4,235	2,769	890	942	3,635
20-24	3,449	1,386	32,402	2,782	4,268	2,510	723	988	3,518
25-29	3,355	938	37,044	2,598	3,639	2,251	614	725	3,830
30-34	4,074	1,498	46,684	3,104	4,244	3,780	793	935	4,591
35-39	4,561	1,613	42,865	3,134	5,130	4,071	973	1,052	4,724
40-44	4,145	1,564	35,805	3,006	4,972	3,339	964	902	4,082
45-49	3,487	1,483	34,051	2,404	4,570	2,797	972	805	3,586
50-54	2,641	1,229	26,086	1,939	3,494	2,171	801	561	2,558
55-59	2,232	1,207	19,689	1,626	2,745	1,638	739	518	2,272
60-64	2,016	1,377	15,088	1,456	2,948	1,313	711	502	2,260
65-69	1,977	1,319	11,278	1,404	3,087	1,124	683	514	2,239
70-74	1,739	993	7,741	1,251	2,665	917	681	410	1,851
75+	2,376	1,223	8,869	1,719	3,526	1,273	760	575	2,364
Median Age	34.5	39.2	32.5	33.6	36.9	33.9	39.9	33.8	34.8
Mean Age	35.4	39.4	32.8	35.0	37.5	33.8	39.6	35.2	36.1
Females									
TOTAL	51,985	21,077	450,280	38,193	65,883	38,503	12,970	12,258	51,750
0-4	3,311	1,160	33,673	2,495	3,739	2,898	614	865	3,136
5-9	3,766	1,299	32,192	2,806	4,321	3,007	661	816	3,485
10-14	3,852	1,300	30,712	2,806	4,247	2,836	870	883	3,671
15-19	3,373	1,264	30,164	2,565	3,899	2,488	923	946	3,499
20-24	3,380	1,187	31,696	2,579	3,832	2,378	754	896	3,377
25-29	3,263	1,022	37,827	2,406	4,182	2,426	633	810	3,266
30-34	4,251	1,348	44,959	2,952	4,729	3,722	811	954	4,138
35-39	4,450	1,686	42,200	3,054	5,221	3,930	1,004	973	4,526
40-44	3,707	1,506	37,081	2,828	4,953	3,226	1,036	803	3,762
45-49	3,279	1,461	34,784	2,325	4,583	2,451	826	769	3,324
50-54	2,613	1,183	24,848	1,850	3,576	2,016	758	572	2,541
55-59	2,257	1,205	18,758	1,651	2,978	1,416	750	528	2,268
60-64	2,160	1,385	14,659	1,548	3,145	1,331	737	468	2,496
65-69	2,203	1,274	11,896	1,611	3,413	1,272	737	512	2,324
70-74	2,181	1,157	9,931	1,524	3,422	1,179	724	497	2,118
75+	3,939	1,640	14,900	3,193	5,643	1,927	1,132	966	3,819
Median Age	35.9	41.0	33.2	35.7	38.8	34.3	41.0	34.8	36.4
Mean Age	37.7	41.2	34.0	37.8	40.0	35.1	41.6	37.2	38.1
Both Sexes									
TOTAL	103,161	42,394	901,384	75,819	128,274	77,532	25,648	24,402	103,944
0-4	6,908	2,317	69,481	5,203	7,504	5,835	1,290	1,713	6,454
5-9	7,610	2,768	65,813	5,783	8,845	6,236	1,507	1,756	7,116
10-14	7,834	2,734	62,902	5,653	8,826	5,746	1,722	1,810	7,406
15-19	7,074	2,691	62,047	5,236	8,134	5,257	1,813	1,888	7,134
20-24	6,829	2,573	64,098	5,361	8,100	4,888	1,477	1,884	6,895
25-29	6,618	1,960	74,871	5,004	7,821	4,677	1,247	1,535	7,096
30-34	8,325	2,846	91,643	6,056	8,973	7,502	1,604	1,889	8,729
35-39	9,011	3,299	85,065	6,188	10,351	8,001	1,977	2,025	9,250
40-44	7,852	3,070	72,886	5,834	9,925	6,565	2,000	1,705	7,844
45-49	6,766	2,944	68,835	4,729	9,153	5,248	1,798	1,574	6,910
50-54	5,254	2,412	50,934	3,789	7,070	4,187	1,559	1,133	5,099
55-59	4,489	2,412	38,447	3,277	5,723	3,054	1,489	1,046	4,540
60-64	4,176	2,762	29,747	3,004	6,093	2,644	1,448	970	4,756
65-69	4,180	2,593	23,174	3,015	6,500	2,396	1,420	1,026	4,563
70-74	3,920	2,150	17,672	2,775	6,087	2,096	1,405	907	3,969
75+	6,315	2,863	23,769	4,912	9,169	3,200	1,892	1,541	6,183
Median Age	35.2	40.0	32.8	34.7	37.9	34.1	40.5	34.3	35.6
Mean Age	36.6	40.3	33.4	36.4	38.8	34.4	40.6	36.2	37.1

See footnote(s) and abbreviation(s) at the end of the publication.

Voir renvoi(s) et abréviation(s) à la fin de la publication.

Table 1.17 Population for Census Divisions by Age Group and Sex, July 1, 1996⁽¹⁶⁾ (PP) - continued
 Tableau 1.17 Population des divisions de recensement selon le groupe d'âge et le sexe au 1^{er} juillet 1996⁽¹⁶⁾ (PP) - suite

Census Divisions ⁽¹⁾ - Divisions de recensement ⁽¹⁾									Âge et sexe
Simcoe	Stormont, Dundas and Glengary	Sudbury (District)	Sudbury (R.M.)	Thunder Bay	Timiskaming	Toronto Metropolitan	Victoria	Waterloo	
171,202	57,754	84,235	13,829	83,242	19,952	1,193,742	35,410	212,931	Masculin TOTAL
12,560	4,031	5,076	865	5,089	1,337	85,039	1,796	15,394	0-4
13,811	4,243	5,523	850	5,630	1,405	69,770	2,533	15,844	5-9
12,489	4,051	5,779	992	6,022	1,504	65,679	2,658	15,670	10-14
10,932	4,128	6,203	1,049	5,928	1,612	67,060	2,439	14,973	15-19
10,788	3,928	7,032	1,125	5,922	1,464	78,772	2,168	15,570	20-24
10,685	3,481	6,441	800	6,359	1,059	114,052	1,751	17,982	25-29
15,315	4,713	6,882	1,028	7,013	1,366	136,346	2,418	20,094	30-34
16,700	5,079	7,325	1,174	7,521	1,657	105,529	3,019	19,757	35-39
13,429	4,395	6,331	1,097	7,214	1,517	85,492	2,732	16,553	40-44
12,106	4,090	6,524	1,040	6,164	1,499	78,322	2,579	14,950	45-49
9,337	3,313	4,998	837	4,375	1,093	61,563	1,957	11,125	50-54
7,120	2,678	4,038	729	3,601	1,015	53,459	1,555	8,901	55-59
6,505	2,541	3,538	792	3,316	999	53,642	1,780	7,390	60-64
6,642	2,334	3,238	604	3,173	850	48,952	2,133	6,650	65-69
5,668	1,964	2,416	403	2,636	694	38,751	1,721	5,423	70-74
7,115	2,785	2,891	444	3,279	881	51,314	2,171	6,655	75+
34.7	35.3	35.8	34.4	34.8	35.7	34.2	38.2	32.8	Âge médian
35.2	36.1	36.2	35.5	35.6	36.2	36.3	38.8	33.8	Âge moyen
173,564	59,244	86,244	13,183	82,678	19,958	1,252,381	35,885	215,495	Féminin TOTAL
11,997	3,538	4,832	880	5,125	1,139	80,942	1,777	14,566	0-4
13,114	4,074	5,329	847	5,344	1,299	66,496	2,454	15,562	5-9
11,716	4,093	5,580	950	5,628	1,457	63,106	2,392	14,901	10-14
10,593	3,940	6,159	964	5,617	1,491	62,941	2,235	14,087	15-19
10,675	3,883	6,568	934	5,908	1,412	78,971	2,043	14,886	20-24
10,871	3,386	6,417	760	5,908	1,018	116,741	1,782	17,481	25-29
15,931	4,721	7,271	1,095	6,856	1,468	126,115	2,764	19,235	30-34
16,025	5,016	7,556	1,130	7,322	1,637	101,294	2,807	19,164	35-39
13,074	4,325	6,753	1,007	6,609	1,458	90,492	2,679	16,784	40-44
11,281	4,025	6,130	939	5,820	1,391	84,660	2,307	15,000	45-49
8,883	3,176	4,918	773	4,058	1,127	68,033	1,833	11,202	50-54
6,960	2,790	4,053	710	3,528	1,009	61,028	1,658	8,306	55-59
7,074	2,595	3,721	661	3,275	922	58,306	1,914	7,769	60-64
7,396	2,583	3,238	486	3,238	797	55,523	2,163	7,354	65-69
6,943	2,524	3,098	461	3,161	827	50,555	1,982	7,077	70-74
11,031	4,575	4,621	586	5,281	1,506	87,178	3,095	12,121	75+
35.6	36.9	35.7	35.6	35.6	37.2	36.4	39.4	34.3	Âge médian
37.0	38.5	36.5	37.0	37.1	38.3	38.8	40.7	35.8	Âge moyen
344,766	116,998	170,479	27,012	165,920	39,910	2,446,123	71,295	428,426	Sexes réunis TOTAL
24,557	7,569	9,908	1,745	10,214	2,476	165,981	3,573	29,960	0-4
26,925	8,317	10,852	1,697	10,974	2,704	136,266	4,987	31,406	5-9
24,205	8,144	11,359	1,942	11,650	2,961	128,785	5,050	30,571	10-14
21,525	8,068	12,362	2,013	11,545	3,103	130,001	4,674	29,060	15-19
21,463	7,811	13,600	2,059	11,830	2,876	157,743	4,211	30,456	20-24
21,556	6,867	12,858	1,560	12,267	2,077	230,793	3,533	35,463	25-29
31,246	9,434	14,153	2,123	13,869	2,834	262,461	5,182	39,329	30-34
32,725	10,095	14,881	2,304	14,843	3,294	206,823	5,826	38,921	35-39
26,503	8,720	13,084	2,104	13,823	2,975	175,984	5,411	33,337	40-44
23,387	8,115	12,654	1,979	11,984	2,890	162,982	4,886	29,950	45-49
18,220	6,489	9,916	1,610	8,433	2,220	129,596	3,790	22,327	50-54
14,080	5,468	8,091	1,439	7,129	2,024	114,487	3,213	17,207	55-59
13,579	5,136	7,259	1,453	6,591	1,921	111,948	3,694	15,159	60-64
14,038	4,917	6,476	1,090	6,411	1,647	104,475	4,296	14,004	65-69
12,611	4,488	5,514	864	5,797	1,521	89,306	3,703	12,500	70-74
18,146	7,360	7,512	1,030	8,560	2,387	138,492	5,266	18,776	75+
35.1	36.1	35.8	35.0	35.2	36.4	35.2	38.8	33.5	Âge médian
36.1	37.3	36.4	36.3	36.4	37.3	37.6	39.7	34.8	Âge moyen

Table 1.17 Population for Census Divisions by Age Group and Sex, July 1, 1996⁽¹⁶⁾ (PP) - continued
 Tableau 1.17 Population des divisions de recensement selon le groupe d'âge et le sexe au 1^{er} juillet 1996⁽¹⁶⁾ (PP) - suite

Age and Sex	Census Divisions ⁽¹⁾ - Divisions de recensement ⁽¹⁾								
	Wellington	York	MAN.	Division No. 1	Division No. 2	Division No. 3	Division No. 4	Division No. 5	Division No. 6
Males									
TOTAL	89,710	310,839	567,407	8,559	24,841	20,678	5,327	7,519	5,306
0-4	6,353	20,263	42,280	418	1,939	1,615	416	456	394
5-9	6,882	23,773	42,829	611	2,264	1,642	451	559	394
10-14	6,783	24,707	41,751	676	2,272	1,796	417	516	440
15-19	5,877	23,486	39,690	532	2,115	1,906	433	566	424
20-24	6,161	22,410	41,652	575	2,022	1,651	400	500	401
25-29	7,288	21,462	41,539	384	1,431	1,305	198	265	258
30-34	8,023	25,067	47,880	527	1,870	1,367	374	487	323
35-39	8,145	28,294	48,243	685	2,288	1,585	375	584	382
40-44	7,226	26,760	42,681	607	1,899	1,522	362	549	368
45-49	6,282	27,294	38,358	582	1,568	1,212	355	510	358
50-54	4,705	19,212	29,532	416	1,341	927	250	403	261
55-59	3,660	14,978	23,651	524	935	777	243	334	193
60-64	3,285	11,176	22,042	583	759	691	225	402	204
65-69	3,172	8,515	20,131	534	639	704	243	415	265
70-74	2,583	6,335	17,795	417	559	670	234	353	223
75+	3,285	7,107	27,353	488	940	1,308	351	620	418
Median Age	33.5	33.9	33.6	39.0	31.1	31.6	34.7	38.5	35.3
Mean Age	34.5	33.9	35.0	39.4	32.4	34.3	36.2	39.2	36.9
Females									
TOTAL	90,098	311,935	576,117	8,054	24,027	20,807	5,216	7,575	5,383
0-4	5,714	19,299	40,283	438	1,790	1,528	354	458	377
5-9	6,406	22,602	40,232	547	2,084	1,590	390	474	451
10-14	6,291	23,286	39,312	568	2,257	1,781	414	509	401
15-19	5,662	22,512	38,789	547	2,122	1,769	464	554	380
20-24	5,999	21,455	39,301	440	1,704	1,607	321	433	381
25-29	6,988	20,533	40,006	374	1,440	1,197	202	326	256
30-34	7,924	24,891	45,968	600	2,006	1,398	329	501	351
35-39	8,021	30,932	46,183	588	2,029	1,474	370	551	351
40-44	6,864	29,773	42,556	506	1,779	1,385	332	473	336
45-49	6,296	27,134	37,517	504	1,434	1,104	302	474	307
50-54	4,661	17,856	29,231	448	1,117	935	230	366	275
55-59	3,742	13,341	24,048	491	830	789	227	386	187
60-64	3,340	10,352	22,568	534	762	722	237	402	234
65-69	3,385	8,844	22,596	479	746	847	254	403	253
70-74	3,233	7,487	22,536	400	651	920	265	429	266
75+	5,572.0	11,638.0	44,991	590	1,276	1,761	525	836	577
Median Age	35.0	35.2	35.4	39.4	31.6	33.4	36.6	39.9	36.4
Mean Age	36.7	35.0	37.4	40.2	33.5	36.5	38.8	41.4	38.8
Both Sexes									
TOTAL	179,808	622,774	1,143,524	16,613	48,868	41,485	10,543	15,094	10,689
0-4	12,067	39,562	82,563	856	3,729	3,143	770	914	771
5-9	13,288	46,375	83,061	1,158	4,348	3,232	841	1,033	845
10-14	13,074	47,993	81,063	1,244	4,529	3,577	831	1,025	841
15-19	11,539	45,998	78,479	1,079	4,237	3,675	897	1,120	804
20-24	12,160	43,865	80,953	1,015	3,726	3,258	721	933	782
25-29	14,276	41,995	81,545	758	2,871	2,502	400	591	514
30-34	15,947	49,958	93,848	1,127	3,876	2,765	703	988	674
35-39	16,166	59,226	94,426	1,273	4,317	3,059	745	1,135	733
40-44	14,090	56,533	85,237	1,113	3,678	2,907	694	1,022	704
45-49	12,578	54,428	75,875	1,086	3,002	2,316	657	984	665
50-54	9,366	37,068	58,763	864	2,458	1,862	480	769	536
55-59	7,402	28,319	47,699	1,015	1,765	1,566	470	720	380
60-64	6,625	21,528	44,610	1,117	1,521	1,413	462	804	438
65-69	6,557	17,359	42,727	1,013	1,385	1,551	497	818	518
70-74	5,816	13,822	40,331	817	1,210	1,590	499	782	489
75+	8,857	18,745	72,344	1,078	2,216	3,069	876	1,456	995
Median Age	34.3	34.6	34.5	39.2	31.4	32.5	35.6	39.2	35.9
Mean Age	35.6	34.4	36.2	39.8	32.9	35.4	37.5	40.3	37.9

See footnote(s) and abbreviation(s) at the end of the publication.

Voir renvoi(s) et abréviation(s) à la fin de la publication.

Table 1.17 Population for Census Divisions by Age Group and Sex, July 1, 1996⁽¹⁶⁾ (PP) - continued
 Tableau 1.17 Population des divisions de recensement selon le groupe d'âge et le sexe au 1^{er} juillet 1996⁽¹⁶⁾ (PP) - suite

Census Divisions ⁽¹⁾ - Divisions de recensement ⁽¹⁾									Âge et sexe
Division No. 7	Division No. 8	Division No. 9	Division No. 10	Division No. 11	Division No. 12	Division No. 13	Division No. 14	Division No. 15	
28,373	7,529	11,893	4,598	313,635	9,566	21,015	8,704	11,927	Masculin TOTAL
1,832	692	903	363	22,412	547	1,113	506	673	0-4
2,067	649	894	440	22,471	672	1,423	644	880	5-9
2,246	685	1,017	441	20,833	753	1,603	779	903	10-14
2,064	591	877	316	19,556	720	1,571	642	770	15-19
2,165	594	775	337	22,432	673	1,633	601	813	20-24
2,159	359	733	177	26,519	415	1,138	470	573	25-29
2,351	448	1,035	396	29,722	612	1,201	722	671	30-34
2,265	535	1,132	586	27,772	982	1,764	751	935	35-39
2,009	505	802	307	24,287	846	1,909	763	883	40-44
1,986	407	719	310	21,962	776	1,726	691	741	45-49
1,390	359	615	220	16,676	636	1,404	468	550	50-54
1,116	294	539	196	12,805	501	1,079	407	578	55-59
1,058	338	419	169	11,754	357	1,081	367	662	60-64
1,107	310	412	124	10,727	361	837	288	668	65-69
950	294	386	93	9,611	285	622	227	589	70-74
1,608	469	635	123	14,096	430	911	378	1,038	75+
33.5	32.1	33.8	33.4	33.8	37.1	37.5	34.9	38.6	Âge médian
35.7	34.7	35.0	32.4	35.2	36.5	36.9	35.4	39.6	Âge moyen
29,813	7,073	12,091	4,329	327,548	9,272	20,387	8,067	11,705	Féminin TOTAL
1,796	621	889	338	21,619	545	1,074	467	670	0-4
1,969	615	933	386	20,751	663	1,287	589	711	5-9
2,113	532	845	390	19,607	714	1,387	687	786	10-14
1,975	566	774	325	19,637	714	1,487	600	889	15-19
2,132	478	890	224	21,966	591	1,389	549	744	20-24
2,031	339	700	289	25,580	412	1,044	344	389	25-29
2,239	466	1,053	429	27,635	721	1,382	649	690	30-34
2,421	467	918	414	27,275	891	1,635	750	827	35-39
2,184	415	884	365	25,041	852	1,868	677	740	40-44
1,992	399	693	283	22,399	724	1,724	631	671	45-49
1,442	317	568	210	17,057	580	1,322	397	590	50-54
1,189	288	522	179	13,656	397	1,095	316	596	55-59
1,161	303	464	153	12,710	332	982	348	567	60-64
1,264	336	472	118	12,994	325	761	283	620	65-69
1,149	335	470	101	13,193	313	776	239	669	70-74
2,756	596	1,016	125	26,428	498	1,174	541	1,546	75+
36.3	34.2	34.8	32.5	36.2	36.6	38.6	36.0	40.8	Âge médian
38.5	36.7	37.2	32.8	38.2	36.6	38.3	36.7	42.4	Âge moyen
58,186	14,602	23,984	8,927	641,183	18,838	41,402	16,771	23,632	Sexes réunis TOTAL
3,628	1,313	1,792	701	44,031	1,092	2,187	973	1,343	0-4
4,036	1,264	1,827	826	43,222	1,335	2,710	1,233	1,591	5-9
4,359	1,217	1,862	831	40,440	1,467	2,990	1,466	1,689	10-14
4,039	1,157	1,651	641	39,193	1,434	3,058	1,242	1,659	15-19
4,297	1,072	1,665	561	44,398	1,264	3,022	1,150	1,557	20-24
4,190	698	1,433	466	52,099	827	2,182	814	962	25-29
4,590	914	2,088	825	57,357	1,333	2,583	1,371	1,361	30-34
4,686	1,002	2,050	1,000	55,047	1,873	3,399	1,501	1,762	35-39
4,193	920	1,686	672	49,328	1,698	3,777	1,440	1,623	40-44
3,978	806	1,412	593	44,361	1,500	3,450	1,322	1,412	45-49
2,832	676	1,183	430	33,733	1,216	2,726	865	1,140	50-54
2,305	582	1,061	375	26,461	898	2,174	723	1,174	55-59
2,219	641	883	322	24,464	689	2,063	715	1,229	60-64
2,371	646	884	242	23,721	686	1,598	571	1,288	65-69
2,099	629	856	194	22,804	598	1,398	466	1,258	70-74
4,364	1,065	1,651	248	40,524	928	2,085	919	2,584	75+
35.0	33.3	34.3	33.0	35.0	36.8	38.0	35.5	39.7	Âge médian
37.1	35.7	36.1	32.6	36.8	36.5	37.6	36.0	41.0	Âge moyen

Table 1.17 Population for Census Divisions by Age Group and Sex, July 1, 1996⁽¹⁶⁾ (PP) - continued
 Tableau 1.17 Population des divisions de recensement selon le groupe d'âge et le sexe au 1^{er} juillet 1996⁽¹⁶⁾ (PP) - suite

Age and Sex	Census Divisions ⁽¹⁾ - Divisions de recensement ⁽¹⁾								
	Division No. 16	Division No. 17	Division No. 18	Division No. 19	Division No. 20	Division No. 21	Division No. 22	Division No. 23	SASK.
Males									
TOTAL	5,411	12,426	11,499	7,141	6,026	12,078	18,329	5,027	507,837
0-4	429	695	876	1,143	391	1,225	2,536	706	36,909
5-9	315	756	800	753	409	1,022	2,174	539	40,595
10-14	363	884	744	754	442	1,003	1,715	469	41,692
15-19	528	1,042	903	686	506	951	1,552	439	39,685
20-24	366	990	781	507	430	939	1,663	404	35,562
25-29	235	455	642	545	251	875	1,741	411	32,044
30-34	296	694	771	461	320	989	1,721	522	38,549
35-39	325	817	776	481	454	1,099	1,252	418	42,036
40-44	392	923	817	428	445	859	932	267	38,780
45-49	339	845	626	278	351	866	890	260	32,266
50-54	260	728	544	260	326	546	779	173	24,114
55-59	250	627	526	216	319	459	583	150	20,696
60-64	264	622	758	227	288	400	304	110	20,211
65-69	299	599	582	134	325	299	200	59	19,338
70-74	289	635	544	106	283	232	148	45	17,004
75+	461	1,114	809	162	486	314	139	55	28,356
Median Age	37.8	39.4	36.5	22.4	37.9	30.1	23.6	24.5	33.7
Mean Age	38.8	39.8	38.0	26.7	38.8	31.3	25.6	26.3	35.2
Females									
TOTAL	5,317	12,498	11,096	6,496	5,933	11,640	17,338	4,452	514,700
0-4	277	657	675	1,145	384	1,073	2,439	669	35,083
5-9	360	762	862	733	431	1,073	2,057	514	39,116
10-14	433	822	828	675	386	969	1,781	427	40,340
15-19	378	980	707	642	407	930	1,534	408	36,820
20-24	301	886	682	437	389	918	1,464	375	34,400
25-29	275	467	649	505	255	790	1,738	404	32,279
30-34	317	700	746	481	355	950	1,554	416	39,135
35-39	347	803	697	436	407	1,029	1,194	309	40,821
40-44	342	876	731	325	384	826	951	284	36,842
45-49	301	778	609	236	356	699	741	156	30,607
50-54	270	681	549	222	343	555	612	145	23,851
55-59	276	568	624	142	258	453	470	109	21,163
60-64	253	583	655	188	301	326	271	80	20,395
65-69	240	691	539	126	322	278	193	52	20,580
70-74	267	692	586	86	288	270	134	37	19,939
75+	680	1,552	957	117	667	501	205	67	43,329
Median Age	39.6	41.0	38.2	20.6	39.5	30.4	23.0	22.8	35.0
Mean Age	41.2	41.9	39.4	25.3	40.7	32.1	25.2	25.2	37.2
Both Sexes									
TOTAL	10,728	24,924	22,595	13,637	11,959	23,718	35,667	9,479	1,022,537
0-4	706	1,352	1,551	2,288	775	2,298	4,975	1,375	71,992
5-9	675	1,518	1,662	1,486	840	2,095	4,231	1,053	79,711
10-14	796	1,706	1,572	1,429	828	1,972	3,496	896	82,032
15-19	906	2,022	1,610	1,328	913	1,881	3,086	847	76,505
20-24	667	1,876	1,463	944	819	1,857	3,127	779	69,962
25-29	510	922	1,291	1,050	506	1,665	3,479	815	64,323
30-34	613	1,394	1,517	942	675	1,939	3,275	938	77,684
35-39	672	1,620	1,473	917	861	2,128	2,446	727	82,857
40-44	734	1,799	1,548	753	829	1,685	1,883	551	75,622
45-49	640	1,623	1,235	514	707	1,565	1,631	416	62,873
50-54	530	1,409	1,093	482	669	1,101	1,391	318	47,965
55-59	526	1,195	1,150	358	577	912	1,053	259	41,859
60-64	517	1,205	1,413	415	589	726	575	190	40,606
65-69	539	1,290	1,121	260	647	577	393	111	39,918
70-74	556	1,327	1,130	192	571	502	282	82	36,943
75+	1,141	2,666	1,766	279	1,153	815	344	122	71,685
Median Age	38.7	40.1	37.3	21.6	38.6	30.3	23.3	23.7	34.3
Mean Age	40.0	40.9	38.7	26.0	39.7	31.7	25.4	25.8	36.2

See footnote(s) and abbreviation(s) at the end of the publication.

Voir renvoi(s) et abréviation(s) à la fin de la publication.

Table 1.17 Population for Census Divisions by Age Group and Sex, July 1, 1996⁽¹⁶⁾ (PP) - continued
 Tableau 1.17 Population des divisions de recensement selon le groupe d'âge et le sexe au 1^{er} juillet 1996⁽¹⁶⁾ (PP) - suite

Census Divisions ⁽¹⁾ - Divisions de recensement ⁽¹⁾									Âge et sexe
Division No. 1	Division No. 2	Division No. 3	Division No. 4	Division No. 5	Division No. 6	Division No. 7	Division No. 8	Division No. 9	
16,934	11,915	8,452	6,360	18,348	111,716	25,258	16,242	19,609	Masculin TOTAL
1,163	685	495	383	1,048	7,904	1,591	827	1,072	0-4
1,207	771	606	478	1,315	8,819	1,952	1,126	1,213	5-9
1,323	930	701	524	1,417	8,862	2,073	1,385	1,497	10-14
1,435	1,000	727	543	1,537	8,400	1,816	1,275	1,465	15-19
1,272	764	587	379	1,323	7,680	1,582	1,120	1,361	20-24
968	619	296	260	708	8,155	1,510	740	914	25-29
1,157	869	528	412	1,104	9,608	2,002	1,078	1,101	30-34
1,385	899	649	530	1,382	9,780	2,163	1,444	1,410	35-39
1,373	868	686	520	1,313	8,978	1,880	1,372	1,360	40-44
1,050	695	523	364	1,110	7,516	1,634	1,002	1,255	45-49
798	525	399	322	960	5,478	1,150	831	1,004	50-54
659	578	321	296	856	4,483	1,018	674	921	55-59
717	580	431	307	862	4,248	1,053	749	972	60-64
688	636	447	312	933	3,933	1,098	776	1,069	65-69
633	533	406	307	897	3,168	1,055	671	1,059	70-74
1,106	963	650	423	1,583	4,704	1,681	1,172	1,936	75+
34.8	36.8	37.3	36.9	37.6	33.2	35.2	37.0	39.2	Âge médian
36.3	38.6	38.2	37.7	38.9	34.4	36.8	37.9	40.4	Âge moyen
16,180	11,983	8,346	6,248	18,587	115,522	25,698	16,441	20,205	Féminin TOTAL
1,044	628	445	387	1,000	7,613	1,566	822	988	0-4
1,197	751	557	509	1,218	8,440	1,837	987	1,283	5-9
1,273	1,023	737	460	1,437	8,563	1,882	1,329	1,367	10-14
1,201	915	689	413	1,448	7,796	1,719	1,273	1,384	15-19
1,098	720	446	407	1,209	7,617	1,559	1,015	1,327	20-24
890	524	313	282	832	8,404	1,452	686	792	25-29
1,153	797	485	437	1,162	9,787	1,883	1,116	1,211	30-34
1,243	835	641	522	1,234	9,691	2,089	1,289	1,282	35-39
1,153	830	596	359	1,105	8,970	1,753	1,235	1,284	40-44
887	647	425	351	1,087	7,446	1,503	981	1,165	45-49
776	617	409	338	917	5,515	1,157	783	1,005	50-54
669	571	366	251	842	4,775	1,061	806	997	55-59
637	552	387	302	923	4,330	1,080	746	1,068	60-64
711	566	455	289	947	4,165	1,172	798	1,079	65-69
694	595	487	310	935	4,032	1,233	859	1,205	70-74
1,554	1,412	908	631	2,291	8,378	2,752	1,716	2,768	75+
36.0	39.0	39.0	37.1	39.0	34.8	37.1	38.8	41.9	Âge médian
38.2	40.7	40.5	39.3	41.1	36.7	39.5	40.4	42.9	Âge moyen
33,114	23,898	16,798	12,608	36,935	227,238	50,956	32,683	39,814	Sexes réunis TOTAL
2,207	1,313	940	770	2,048	15,517	3,157	1,649	2,060	0-4
2,404	1,522	1,163	987	2,533	17,259	3,789	2,113	2,496	5-9
2,596	1,953	1,438	984	2,854	17,425	3,955	2,714	2,864	10-14
2,636	1,915	1,416	956	2,985	16,196	3,535	2,548	2,849	15-19
2,370	1,484	1,033	786	2,532	15,297	3,141	2,135	2,688	20-24
1,858	1,143	609	542	1,540	16,559	2,962	1,426	1,706	25-29
2,310	1,666	1,013	849	2,266	19,395	3,885	2,194	2,312	30-34
2,628	1,734	1,290	1,052	2,616	19,471	4,252	2,733	2,692	35-39
2,526	1,698	1,282	879	2,418	17,948	3,633	2,607	2,644	40-44
1,937	1,342	948	715	2,197	14,962	3,137	1,983	2,420	45-49
1,574	1,142	808	660	1,877	10,993	2,307	1,614	2,009	50-54
1,328	1,149	687	547	1,698	9,258	2,079	1,480	1,918	55-59
1,354	1,132	818	609	1,785	8,578	2,133	1,495	2,040	60-64
1,399	1,202	902	601	1,880	8,098	2,270	1,574	2,148	65-69
1,327	1,128	893	617	1,832	7,200	2,288	1,530	2,264	70-74
2,660	2,375	1,558	1,054	3,874	13,082	4,433	2,888	4,704	75+
35.3	37.8	38.1	37.0	38.3	34.0	36.2	37.8	40.5	Âge médian
37.2	39.7	39.4	38.5	40.0	35.6	38.2	39.2	41.7	Âge moyen

Table 1.17 Population for Census Divisions by Age Group and Sex, July 1, 1996⁽¹⁶⁾ (PP) - continued
 Tableau 1.17 Population des divisions de recensement selon le groupe d'âge et le sexe au 1^{er} juillet 1996⁽¹⁶⁾ (PP) - suite

Age and Sex	Census Divisions ⁽¹⁾ - Divisions de recensement ⁽¹⁾								
	Division No. 10	Division No. 11	Division No. 12	Division No. 13	Division No. 14	Division No. 15	Division No. 16	Division No. 17	Division No. 18
Males									
TOTAL	11,124	117,313	12,657	13,065	21,392	41,513	19,086	20,817	16,036
0-4	578	8,902	702	909	1,369	3,344	1,418	2,009	2,510
5-9	806	9,641	1,034	1,082	1,547	3,392	1,504	1,905	2,197
10-14	898	9,244	1,137	1,160	1,757	3,469	1,631	1,938	1,746
15-19	977	8,100	1,066	1,154	1,765	3,506	1,599	1,958	1,362
20-24	844	8,177	877	817	1,599	2,912	1,378	1,609	1,281
25-29	458	9,464	548	614	898	2,231	1,108	1,278	1,275
30-34	610	10,399	694	814	1,266	2,794	1,279	1,572	1,262
35-39	743	10,669	1,097	1,159	1,569	3,250	1,248	1,524	1,135
40-44	755	9,348	1,101	1,085	1,489	2,984	1,341	1,472	855
45-49	713	7,805	830	757	1,421	2,629	1,253	1,160	549
50-54	605	5,511	654	552	1,116	2,085	806	865	453
55-59	507	4,612	552	504	989	1,757	786	748	435
60-64	478	3,929	548	550	1,015	1,758	900	757	357
65-69	528	3,536	508	571	993	1,594	868	584	264
70-74	579	3,011	443	515	936	1,477	641	519	154
75+	1,045	4,965	866	822	1,663	2,331	1,326	919	201
Median Age	37.6	32.6	36.3	34.9	36.7	33.5	33.6	28.9	20.7
Mean Age	39.1	33.8	36.7	35.7	37.8	35.0	36.0	31.8	24.6
Females									
TOTAL	10,927	122,162	12,340	12,515	21,148	41,579	19,074	20,198	15,547
0-4	644	8,605	695	831	1,245	2,903	1,378	1,934	2,355
5-9	826	9,174	1,079	1,035	1,613	3,087	1,412	2,059	2,052
10-14	860	8,942	1,153	1,139	1,636	3,462	1,512	1,820	1,745
15-19	813	7,935	874	925	1,536	3,339	1,589	1,623	1,348
20-24	634	8,370	713	772	1,411	3,016	1,310	1,501	1,275
25-29	419	9,627	550	586	915	2,186	1,052	1,363	1,406
30-34	684	10,473	838	904	1,184	2,888	1,229	1,599	1,305
35-39	639	10,850	1,009	1,009	1,419	3,235	1,237	1,596	1,001
40-44	734	9,416	981	845	1,488	2,784	1,314	1,277	718
45-49	574	7,690	692	647	1,309	2,529	1,134	1,003	537
50-54	577	5,486	679	507	1,063	1,966	850	785	421
55-59	491	4,756	498	504	1,006	1,695	812	661	402
60-64	475	4,256	524	578	972	1,752	897	626	290
65-69	615	4,180	511	588	1,074	1,777	822	588	243
70-74	636	3,842	469	501	1,001	1,580	796	562	202
75+	1,306	8,560	1,075	1,144	2,276	3,380	1,730	1,201	247
Median Age	39.7	34.1	36.3	35.3	38.6	34.9	35.2	29.3	21.0
Mean Age	40.9	36.0	37.6	37.5	39.9	37.0	37.6	32.3	24.7
Both Sexes									
TOTAL	22,051	239,475	24,997	25,580	42,540	83,092	38,160	41,015	31,583
0-4	1,222	17,507	1,397	1,740	2,614	6,247	2,796	3,943	4,865
5-9	1,632	18,815	2,113	2,117	3,160	6,479	2,916	3,964	4,249
10-14	1,758	18,186	2,290	2,299	3,393	6,931	3,143	3,758	3,491
15-19	1,790	16,035	1,940	2,079	3,301	6,845	3,188	3,581	2,710
20-24	1,478	16,547	1,590	1,589	3,010	5,928	2,688	3,110	2,556
25-29	877	19,091	1,098	1,200	1,813	4,417	2,160	2,641	2,681
30-34	1,294	20,872	1,532	1,718	2,450	5,682	2,508	3,171	2,567
35-39	1,382	21,519	2,106	2,168	2,988	6,485	2,485	3,120	2,136
40-44	1,489	18,764	2,082	1,930	2,977	5,768	2,655	2,749	1,573
45-49	1,287	15,495	1,522	1,404	2,730	5,158	2,387	2,163	1,086
50-54	1,182	10,997	1,333	1,059	2,179	4,051	1,656	1,650	874
55-59	998	9,368	1,050	1,008	1,995	3,452	1,598	1,409	837
60-64	953	8,185	1,072	1,128	1,987	3,510	1,797	1,383	647
65-69	1,143	7,716	1,019	1,159	2,067	3,371	1,690	1,172	507
70-74	1,215	6,853	912	1,016	1,937	3,057	1,437	1,081	356
75+	2,351	13,525	1,941	1,966	3,939	5,711	3,056	2,120	448
Median Age	38.6	33.3	36.3	35.1	37.6	34.2	34.4	29.1	20.9
Mean Age	40.0	34.9	37.1	36.6	38.8	36.0	36.8	32.1	24.6

See footnote(s) and abbreviation(s) at the end of the publication.

Voir renvoi(s) et abréviation(s) à la fin de la publication.

Table 1.17 Population for Census Divisions by Age Group and Sex, July 1, 1996⁽¹⁶⁾ (PP) - continued
 Tableau 1.17 Population des divisions de recensement selon le groupe d'âge et le sexe au 1^{er} juillet 1996⁽¹⁶⁾ (PP) - suite

Census Divisions ⁽¹⁾ - Divisions de recensement ⁽¹⁾									Âge et sexe
ALTA. - ALB.	Division No. 1	Division No. 2	Division No. 3	Division No. 4	Division No. 5	Division No. 6	Division No. 7	Division No. 8	
1,404,578	32,115	65,775	19,183	6,742	21,861	457,256	21,758	70,657	Masculin TOTAL
103,432	2,196	4,960	1,662	581	1,641	32,419	1,448	5,444	0-4
108,290	2,428	5,333	1,603	560	1,796	33,741	1,720	5,600	5-9
109,089	2,467	5,479	1,798	440	1,793	33,434	1,815	5,932	10-14
100,736	2,523	5,117	1,777	571	1,777	29,801	1,703	5,437	15-19
100,816	2,388	5,216	1,584	518	1,610	31,269	1,637	5,096	20-24
109,476	2,081	5,238	984	409	1,161	38,741	1,250	4,829	25-29
127,087	2,640	5,139	1,268	580	1,730	44,597	1,587	5,864	30-34
134,757	2,944	5,678	1,278	530	1,993	47,264	1,903	6,794	35-39
117,800	2,573	4,796	1,426	507	1,672	41,295	1,745	5,755	40-44
97,136	2,027	4,011	1,149	428	1,338	33,456	1,356	4,808	45-49
71,036	1,612	3,148	923	302	1,128	23,636	1,080	3,365	50-54
55,758	1,198	2,510	785	255	927	17,596	846	2,647	55-59
48,800	1,225	2,276	699	225	813	15,234	865	2,494	60-64
42,544	1,153	2,200	716	257	846	12,891	832	2,219	65-69
32,833	1,050	1,756	564	226	656	9,576	723	1,767	70-74
44,988	1,610	2,918	967	353	1,040	12,306	1,248	2,606	75+
32.9	33.9	31.7	30.7	32.5	33.7	33.3	34.2	32.8	Âge médian
33.6	35.1	33.6	33.5	34.3	34.6	33.6	35.4	33.4	Âge moyen
1,384,950	32,551	65,060	19,386	6,396	21,259	453,933	20,960	70,416	Féminin TOTAL
97,513	1,965	4,518	1,564	444	1,534	30,269	1,436	5,419	0-4
103,357	2,422	4,928	1,438	540	1,748	32,644	1,518	5,492	5-9
103,962	2,381	5,169	1,697	537	1,790	31,716	1,767	5,656	10-14
95,867	2,342	4,848	1,842	494	1,645	28,231	1,699	5,097	15-19
96,325	2,310	4,901	1,482	399	1,288	30,275	1,387	4,897	20-24
106,526	2,100	4,803	998	501	1,246	37,742	1,135	4,753	25-29
122,054	2,676	4,860	1,152	528	1,677	42,904	1,731	5,984	30-34
128,879	2,759	5,330	1,422	471	1,752	45,885	1,580	6,313	35-39
113,138	2,491	4,786	1,388	441	1,547	39,881	1,476	5,647	40-44
93,262	2,043	3,976	1,121	383	1,283	32,192	1,328	4,412	45-49
68,155	1,567	3,008	906	319	1,061	22,792	984	3,180	50-54
53,787	1,253	2,437	789	232	876	17,370	848	2,781	55-59
48,560	1,268	2,336	775	205	794	15,455	825	2,508	60-64
44,569	1,380	2,423	678	208	806	14,034	818	2,265	65-69
39,193	1,278	2,241	671	218	756	12,042	790	2,076	70-74
69,803	2,316	4,496	1,463	476	1,456	20,501	1,638	3,936	75+
33.7	35.1	33.5	33.0	32.7	34.2	34.2	34.5	33.3	Âge médian
34.9	37.0	35.8	35.5	35.5	35.9	35.1	36.7	34.7	Âge moyen
2,789,528	64,666	130,835	38,569	13,138	43,120	911,189	42,718	141,073	Sexes réunis TOTAL
200,945	4,161	9,478	3,226	1,025	3,175	62,688	2,884	10,863	0-4
211,647	4,850	10,261	3,041	1,100	3,544	66,385	3,238	11,092	5-9
213,051	4,848	10,648	3,495	977	3,583	65,150	3,582	11,588	10-14
196,603	4,865	9,965	3,619	1,065	3,362	58,032	3,402	10,534	15-19
197,141	4,698	10,117	3,066	917	2,898	61,544	3,024	9,993	20-24
216,002	4,181	10,041	1,982	910	2,407	76,483	2,385	9,582	25-29
249,141	5,316	9,999	2,420	1,108	3,407	87,501	3,318	11,848	30-34
263,636	5,703	11,008	2,700	1,001	3,745	93,149	3,483	13,107	35-39
230,938	5,064	9,582	2,814	948	3,219	81,176	3,221	11,402	40-44
190,398	4,070	7,987	2,270	811	2,621	65,648	2,684	9,220	45-49
139,191	3,179	6,156	1,829	621	2,189	46,428	2,064	6,545	50-54
109,545	2,451	4,947	1,574	487	1,803	34,966	1,694	5,428	55-59
97,360	2,493	4,612	1,474	430	1,607	30,689	1,690	5,002	60-64
87,113	2,533	4,623	1,394	465	1,652	26,925	1,650	4,484	65-69
72,026	2,328	3,997	1,235	444	1,412	21,618	1,513	3,843	70-74
114,791	3,926	7,414	2,430	829	2,496	32,807	2,886	6,542	75+
33.3	34.5	32.6	31.8	32.6	33.9	33.8	34.3	33.1	Âge médian
34.2	36.1	34.7	34.5	34.9	35.2	34.3	36.0	34.1	Âge moyen

Table 1.17 Population for Census Divisions by Age Group and Sex, July 1, 1996⁽¹⁶⁾ (PP) - continued
 Tableau 1.17 Population des divisions de recensement selon le groupe d'âge et le sexe au 1^{er} juillet 1996⁽¹⁶⁾ (PP) - suite

Age and Sex	Census Divisions ⁽¹⁾ - Divisions de recensement ⁽¹⁾								
	Division No. 9	Division No. 10	Division No. 11	Division No. 12	Division No. 13	Division No. 14	Division No. 15	Division No. 16	Division No. 17
Males									
TOTAL	9,621	40,820	464,805	25,135	32,877	14,497	15,504	26,215	29,050
0-4	753	2,634	33,177	2,301	2,301	1,106	1,123	2,172	3,500
5-9	909	3,137	35,094	2,232	2,418	1,120	981	2,289	2,989
10-14	857	3,069	35,606	2,168	2,650	1,173	996	2,349	2,727
15-19	706	3,131	32,480	2,159	2,676	1,303	939	2,185	2,480
20-24	751	2,877	32,795	1,834	2,294	1,048	1,228	2,091	2,429
25-29	528	2,265	38,051	1,505	2,014	861	1,644	1,952	2,251
30-34	807	2,978	42,279	2,344	2,610	1,272	1,583	2,466	2,549
35-39	820	3,281	44,618	2,457	2,714	1,447	1,550	2,578	2,227
40-44	711	3,072	38,758	1,896	2,492	1,331	1,536	2,372	1,811
45-49	617	2,718	33,010	1,390	2,116	963	1,112	1,948	1,505
50-54	452	2,156	24,386	947	1,687	742	681	1,387	1,191
55-59	448	1,840	19,126	978	1,513	601	481	943	1,004
60-64	397	1,759	16,350	824	1,523	529	433	653	813
65-69	320	1,771	14,296	699	1,311	426	468	312	626
70-74	235	1,512	10,946	520	1,098	299	332	200	434
75+	310	2,620	13,833	881	1,460	276	417	318	514
Median Age	32.1	35.5	33.1	30.9	34.1	32.6	32.8	30.2	25.9
Mean Age	33.0	36.8	33.7	31.7	35.3	32.6	33.5	30.1	28.4
Females									
TOTAL	9,106	40,374	464,535	23,793	30,483	13,517	14,536	23,978	26,889
0-4	717	2,468	31,802	2,031	2,141	1,070	1,016	2,089	3,245
5-9	814	2,995	33,042	2,203	2,329	1,200	985	2,158	2,899
10-14	820	3,057	33,526	2,153	2,496	1,217	923	2,094	2,739
15-19	664	2,952	31,480	1,847	2,349	1,042	806	2,295	2,354
20-24	661	2,592	32,164	1,626	2,160	881	1,327	1,992	2,221
25-29	562	2,167	36,960	1,698	1,696	965	1,459	1,953	2,196
30-34	765	2,953	40,524	2,305	2,428	1,228	1,434	2,357	2,197
35-39	793	3,169	43,185	2,104	2,495	1,288	1,505	2,367	2,087
40-44	686	2,803	38,326	1,637	2,254	1,184	1,227	1,990	1,701
45-49	533	2,633	32,581	1,282	1,939	847	856	1,628	1,314
50-54	477	2,059	23,725	1,011	1,559	592	566	1,089	1,048
55-59	398	1,727	18,874	822	1,239	521	502	718	816
60-64	299	1,738	16,890	733	1,345	436	487	423	624
65-69	270	1,707	15,200	701	1,299	351	468	259	496
70-74	251	1,662	13,243	577	1,066	264	428	217	388
75+	396	3,692	23,013	1,063	1,688	431	547	349	564
Median Age	32.3	36.6	34.2	30.8	34.3	31.6	32.6	28.6	25.0
Mean Age	33.5	38.4	35.3	32.4	35.8	32.2	34.2	29.2	27.8
Both Sexes									
TOTAL	18,727	81,194	929,340	48,928	63,360	28,014	30,040	50,193	55,939
0-4	1,470	5,102	64,979	4,332	4,442	2,176	2,139	4,261	6,745
5-9	1,723	6,132	68,136	4,435	4,747	2,320	1,966	4,447	5,888
10-14	1,677	6,126	69,132	4,321	5,146	2,390	1,919	4,443	5,466
15-19	1,370	6,083	63,960	4,006	5,025	2,345	1,745	4,480	4,834
20-24	1,412	5,469	64,959	3,460	4,454	1,929	2,555	4,083	4,650
25-29	1,090	4,432	75,011	3,203	3,710	1,826	3,103	3,905	4,447
30-34	1,572	5,931	82,803	4,649	5,038	2,500	3,017	4,823	4,746
35-39	1,613	6,450	87,803	4,561	5,209	2,735	3,055	4,945	4,314
40-44	1,397	5,875	77,084	3,533	4,746	2,515	2,763	4,362	3,512
45-49	1,150	5,351	65,591	2,672	4,055	1,810	1,968	3,576	2,819
50-54	929	4,215	48,111	1,958	3,246	1,334	1,247	2,476	2,239
55-59	846	3,567	38,000	1,800	2,752	1,122	983	1,661	1,820
60-64	696	3,497	33,240	1,557	2,868	965	920	1,076	1,437
65-69	590	3,478	29,496	1,400	2,610	777	936	571	1,122
70-74	486	3,174	24,189	1,097	2,164	563	760	417	822
75+	706	6,312	36,846	1,944	3,148	707	964	667	1,078
Median Age	32.2	36.0	33.6	30.8	34.2	32.1	32.7	29.4	25.4
Mean Age	33.2	37.6	34.5	32.1	35.5	32.4	33.9	29.7	28.1

See footnote(s) and abbreviation(s) at the end of the publication.

Voir renvoi(s) et abréviation(s) à la fin de la publication.

Table 1.17 Population for Census Divisions by Age Group and Sex, July 1, 1996⁽¹⁶⁾ (PP) - continued
 Tableau 1.17 Population des divisions de recensement selon le groupe d'âge et le sexe au 1^{er} juillet 1996⁽¹⁶⁾ (PP) - suite

Census Divisions ⁽¹⁾ - Divisions de recensement ⁽¹⁾									Âge et sexe
Division No. 18	Division No. 19	B.C. ⁽¹⁵⁾ - C.-B. ⁽¹⁵⁾	Alberni- Clayoquot	Bulkley- Nechako	Capital	Cariboo	Central Coast	Central Fraser Valley	
8,009	42,698	1,916,840	17,240	22,545	158,315	35,985	2,001	54,423	Masculin TOTAL
682	3,332	125,766	1,314	1,801	9,100	2,307	189	4,389	0-4
775	3,565	126,038	1,193	1,830	8,949	2,808	163	4,299	5-9
649	3,687	129,250	1,170	2,037	9,485	3,079	152	4,039	10-14
678	3,353	127,439	1,361	1,951	9,340	2,980	176	3,836	15-19
629	3,522	132,453	1,197	1,776	10,502	2,655	136	3,861	20-24
529	3,183	148,020	1,087	1,667	13,358	2,024	104	4,011	25-29
702	4,092	166,726	1,293	1,819	12,736	2,548	196	4,446	30-34
728	3,953	169,234	1,350	2,003	12,781	2,980	197	4,751	35-39
611	3,441	155,428	1,370	1,855	12,839	3,204	179	4,053	40-44
597	2,587	145,607	1,351	1,562	12,736	2,919	149	3,440	45-49
388	1,825	109,052	1,147	1,116	8,939	2,128	120	2,680	50-54
345	1,715	86,008	837	879	6,994	1,606	93	2,025	55-59
298	1,390	79,274	792	725	6,572	1,575	63	1,915	60-64
161	1,040	72,428	676	658	6,489	1,409	14	1,976	65-69
108	831	59,646	493	410	6,672	803	22	1,864	70-74
129	1,182	84,471	609	456	10,823	960	48	2,838	75+
30.5	31.0	35.1	35.0	30.6	37.2	34.3	32.2	33.2	Âge médian
31.0	31.9	36.1	35.4	31.7	38.5	34.3	31.5	34.7	Âge moyen
7,262	40,516	1,938,300	16,596	20,963	169,601	34,444	1,879	54,902	Féminin TOTAL
658	3,127	118,635	1,105	1,788	8,456	2,378	170	4,215	0-4
654	3,348	121,586	1,123	1,701	8,759	2,457	147	4,122	5-9
685	3,539	123,937	1,220	1,922	9,139	2,803	188	4,005	10-14
671	3,209	120,405	1,306	1,896	8,968	3,097	158	3,448	15-19
544	3,218	131,990	1,192	1,632	10,581	2,616	147	3,764	20-24
511	3,081	146,284	981	1,524	12,777	2,056	140	4,079	25-29
628	3,723	164,007	1,279	1,885	12,659	2,697	156	4,388	30-34
706	3,668	169,552	1,302	1,954	13,936	3,053	167	4,626	35-39
554	3,119	156,376	1,383	1,540	13,502	3,053	144	3,785	40-44
435	2,476	141,964	1,281	1,239	12,817	2,643	115	3,348	45-49
388	1,824	105,826	1,034	1,013	9,407	1,826	99	2,404	50-54
246	1,338	85,167	754	756	7,352	1,463	50	2,153	55-59
188	1,231	76,322	615	644	6,824	1,288	66	2,104	60-64
177	1,029	74,931	587	511	7,580	1,011	56	2,396	65-69
90	935	71,692	541	414	8,724	817	29	2,341	70-74
127	1,651	129,626	893	544	18,120	1,186	47	3,724	75+
29.1	31.1	36.2	35.3	30.1	39.8	33.4	29.7	34.4	Âge médian
30.2	32.6	37.7	36.2	31.3	41.5	34.0	31.2	36.4	Âge moyen
15,271	83,214	3,855,140	33,836	43,508	327,916	70,429	3,880	109,325	Sexes réunis TOTAL
1,340	6,459	244,401	2,419	3,589	17,556	4,685	359	8,604	0-4
1,429	6,913	247,624	2,316	3,531	17,708	5,265	310	8,421	5-9
1,334	7,226	253,187	2,390	3,959	18,624	5,882	340	8,044	10-14
1,349	6,562	247,844	2,667	3,847	18,308	6,077	334	7,284	15-19
1,173	6,740	264,443	2,389	3,408	21,083	5,271	283	7,625	20-24
1,040	6,264	294,304	2,068	3,191	26,135	4,080	244	8,090	25-29
1,330	7,815	330,733	2,572	3,704	25,395	5,245	352	8,834	30-34
1,434	7,621	338,786	2,652	3,957	26,717	6,033	364	9,377	35-39
1,165	6,560	311,804	2,753	3,395	26,341	6,257	323	7,838	40-44
1,032	5,063	287,571	2,632	2,801	25,553	5,562	264	6,788	45-49
776	3,649	214,878	2,181	2,129	18,346	3,954	219	5,084	50-54
591	3,053	171,175	1,591	1,635	14,346	3,069	143	4,178	55-59
486	2,621	155,596	1,407	1,369	13,396	2,863	129	4,019	60-64
338	2,069	147,359	1,263	1,169	14,069	2,420	70	4,372	65-69
198	1,766	131,338	1,034	824	15,396	1,620	51	4,205	70-74
256	2,833	214,097	1,502	1,000	28,943	2,146	95	6,562	75+
29.9	31.0	35.7	35.2	30.3	38.6	33.8	31.1	33.8	Âge médian
30.6	32.3	36.9	35.8	31.5	40.1	34.2	31.4	35.6	Âge moyen

Table 1.17 Population for Census Divisions by Age Group and Sex, July 1, 1996⁽¹⁶⁾ (PP) - continued
 Tableau 1.17 Population des divisions de recensement selon le groupe d'âge et le sexe au 1^{er} juillet 1996⁽¹⁶⁾ (PP) - suite

Age and Sex	Census Divisions ⁽¹⁾ - Divisions de recensement ⁽¹⁾								
	Central Kootenay	Central Okanagan	Columbia-Shuswap	Comox-Strathcona	Cowichan Valley	Dewdney-Alouette	East Kootenay	Fort Nelson-Liard	Fraser-Cheam
Males									
TOTAL	29,962	68,408	25,334	51,825	36,643	54,925	29,740	3,258	42,587
0-4	1,678	4,114	1,515	3,113	2,396	4,354	1,754	269	2,991
5-9	2,076	4,664	1,838	4,011	2,874	4,845	2,075	310	3,310
10-14	2,320	4,765	1,900	4,211	2,632	4,299	2,283	295	3,324
15-19	2,244	4,383	1,717	3,626	3,273	3,730	2,408	257	2,976
20-24	2,056	4,597	1,595	3,188	2,311	3,378	2,156	281	2,779
25-29	1,535	4,554	1,439	2,994	1,810	3,212	1,705	238	2,539
30-34	1,844	5,202	1,771	4,220	2,416	5,002	2,133	331	3,394
35-39	2,272	5,561	2,098	4,802	3,205	5,946	2,632	411	3,865
40-44	2,619	4,932	1,979	4,309	3,056	4,456	2,591	299	3,197
45-49	2,476	4,894	1,921	4,050	2,862	3,952	2,541	165	2,637
50-54	1,828	3,649	1,412	3,218	2,069	2,683	1,823	121	1,995
55-59	1,414	3,078	1,244	2,309	1,711	2,117	1,426	97	1,782
60-64	1,407	3,348	1,339	2,402	1,738	1,974	1,234	98	1,822
65-69	1,454	3,368	1,322	2,037	1,838	1,703	1,124	37	2,151
70-74	1,041	2,883	1,044	1,501	1,550	1,459	799	16	1,596
75+	1,698	4,416	1,200	1,834	1,802	1,815	1,056	33	2,229
Median Age	37.9	36.6	37.1	35.6	37.4	33.8	35.7	29.5	35.0
Mean Age	37.6	38.0	37.5	35.6	37.3	33.6	35.6	29.2	36.1
Females									
TOTAL	29,872	71,315	24,757	50,898	37,111	54,200	28,975	2,935	42,700
0-4	1,659	4,158	1,420	3,101	2,117	4,043	1,634	253	2,972
5-9	1,939	4,506	1,743	3,864	2,716	4,685	1,927	292	3,319
10-14	2,188	4,331	1,677	3,815	2,729	4,178	2,330	293	3,127
15-19	2,139	4,126	1,718	3,357	2,511	3,423	2,192	250	2,636
20-24	1,907	4,624	1,412	3,186	2,178	3,224	2,018	246	2,636
25-29	1,520	4,290	1,359	2,882	2,009	3,415	1,700	301	2,643
30-34	2,065	5,364	1,830	4,341	2,666	5,240	2,210	330	3,273
35-39	2,341	5,707	2,187	4,984	3,280	5,446	2,564	294	3,647
40-44	2,549	5,580	1,955	4,123	3,036	4,467	2,563	187	3,170
45-49	2,347	4,890	1,677	3,833	2,520	3,692	2,276	159	2,584
50-54	1,747	3,745	1,367	2,858	2,035	2,623	1,678	126	2,007
55-59	1,425	3,422	1,266	2,205	1,727	1,965	1,290	79	1,754
60-64	1,352	3,319	1,247	2,203	1,684	1,780	1,089	50	1,988
65-69	1,325	3,781	1,324	1,816	1,781	1,897	1,058	31	2,092
70-74	1,140	3,544	1,084	1,780	1,605	1,734	947	25	1,945
75+	2,229	5,928	1,491	2,550	2,517	2,388	1,499	19	2,907
Median Age	38.4	38.8	37.8	35.9	37.5	34.0	36.0	27.2	36.0
Mean Age	38.7	39.9	38.5	36.4	38.2	34.6	36.4	27.8	37.5
Both Sexes									
TOTAL	59,834	139,723	50,091	102,723	73,754	109,125	58,715	6,193	85,287
0-4	3,337	8,272	2,935	6,214	4,513	8,397	3,388	522	5,963
5-9	4,015	9,170	3,581	7,875	5,590	9,530	4,002	602	6,629
10-14	4,508	9,096	3,577	8,026	5,361	8,477	4,613	588	6,451
15-19	4,383	8,509	3,435	6,983	4,884	7,153	4,600	507	5,612
20-24	3,963	9,221	3,007	6,374	4,489	6,602	4,174	527	5,415
25-29	3,055	8,844	2,798	5,876	3,819	6,627	3,405	539	5,182
30-34	3,909	10,566	3,601	8,561	5,082	10,242	4,343	661	6,667
35-39	4,613	11,268	4,285	9,786	6,485	11,392	5,196	705	7,512
40-44	5,168	10,512	3,934	8,432	6,092	8,923	5,154	486	6,367
45-49	4,823	9,784	3,598	7,883	5,382	7,644	4,817	324	5,221
50-54	3,575	7,394	2,779	6,076	4,104	5,306	3,501	247	4,002
55-59	2,839	6,500	2,510	4,514	3,438	4,082	2,716	176	3,536
60-64	2,759	6,667	2,586	4,605	3,422	3,754	2,323	148	3,810
65-69	2,779	7,149	2,646	3,853	3,619	3,600	2,182	68	4,243
70-74	2,181	6,427	2,128	3,281	3,155	3,193	1,746	41	3,541
75+	3,927	10,344	2,691	4,384	4,319	4,203	2,555	52	5,136
Median Age	38.1	37.7	37.5	35.7	37.4	33.9	35.8	28.2	35.5
Mean Age	38.2	39.0	38.0	36.0	37.7	34.1	36.0	28.5	36.8

Table 1.17 Population for Census Divisions by Age Group and Sex, July 1, 1996⁽¹⁶⁾ (PP) - continued
 Tableau 1.17 Population des divisions de recensement selon le groupe d'âge et le sexe au 1^{er} juillet 1996⁽¹⁶⁾ (PP) - suite

Census Divisions ⁽¹⁾ - Divisions de recensement ⁽¹⁾									Âge et sexe
Fraser-Fort George	Greater Vancouver	Kitimat-Stikine	Kootenay Boundary	Mount Waddington	Nanaimo	North Okanagan	Okanagan-Similkameen	Peace River	
52,693	896,382	24,231	17,157	8,009	62,194	37,614	38,423	30,264	Masculin TOTAL
3,978	58,813	1,833	983	605	3,791	2,108	2,013	2,413	0-4
4,239	53,085	2,035	1,075	682	3,920	2,542	2,172	2,541	5-9
4,288	54,218	2,104	1,283	710	4,174	2,893	2,484	2,560	10-14
4,171	55,514	2,202	1,287	631	4,219	3,004	2,574	2,316	15-19
4,142	62,640	1,917	1,005	535	4,049	2,675	2,309	2,247	20-24
4,011	80,848	1,785	873	550	3,647	2,032	1,766	2,541	25-29
4,758	87,210	2,020	1,079	774	4,512	2,715	2,123	2,922	30-34
5,030	80,610	2,216	1,534	774	5,093	2,908	3,074	2,750	35-39
4,436	73,512	1,945	1,541	684	4,714	2,736	2,881	2,415	40-44
3,810	69,727	1,785	1,286	614	4,563	2,790	2,433	1,981	45-49
3,060	52,127	1,383	951	500	3,793	2,025	2,156	1,465	50-54
2,164	40,742	1,005	837	357	3,088	1,764	1,861	1,117	55-59
1,746	35,494	814	852	270	2,780	1,906	2,214	1,060	60-64
1,318	30,207	631	829	168	3,266	1,863	2,514	820	65-69
736	24,854	362	679	55	3,085	1,525	2,338	502	70-74
806	36,781	376	1,063	100	3,500	2,128	3,511	614	75+
31.7	34.8	31.2	38.3	32.2	37.7	36.4	41.2	30.9	Âge médian
32.0	36.0	31.8	38.3	31.6	38.4	37.5	41.7	31.8	Âge moyen
50,180	914,818	22,423	17,351	7,229	64,034	38,512	40,475	28,237	Féminin TOTAL
3,677	54,908	1,833	879	632	3,431	2,025	2,029	2,475	0-4
4,049	51,098	1,934	1,224	669	4,076	2,518	2,199	2,434	5-9
4,280	51,809	1,910	1,287	597	4,084	2,893	2,516	2,316	10-14
3,710	53,293	1,917	1,099	595	3,738	2,624	2,278	2,143	15-19
3,939	64,579	1,830	1,000	518	4,023	2,507	2,019	2,169	20-24
4,266	79,544	1,761	862	554	3,670	1,916	1,968	2,360	25-29
4,717	82,983	1,913	1,245	720	4,610	2,763	2,390	2,574	30-34
4,834	80,033	2,051	1,470	678	5,478	3,375	3,145	2,624	35-39
4,264	74,826	1,790	1,386	655	5,126	3,050	2,770	2,201	40-44
3,589	70,227	1,546	1,167	416	4,461	2,551	2,563	1,786	45-49
2,668	51,343	1,123	883	401	3,688	2,039	2,183	1,294	50-54
1,876	40,272	860	884	313	2,954	1,850	2,189	1,065	55-59
1,343	34,546	644	908	189	3,019	1,857	2,295	829	60-64
1,067	32,451	477	815	82	3,446	1,868	2,718	633	65-69
777	31,078	370	853	98	3,374	1,653	2,725	496	70-74
1,124	61,828	464	1,389	112	4,856	3,023	4,488	838	75+
31.4	36.2	30.1	38.8	30.4	39.0	38.0	42.9	30.5	Âge médian
31.9	37.9	31.2	39.6	30.4	39.9	39.1	43.5	31.6	Âge moyen
102,873	1,811,200	46,654	34,508	15,238	126,228	76,126	78,898	58,501	Sexes réunis TOTAL
7,655	113,721	3,666	1,862	1,237	7,222	4,133	4,042	4,888	0-4
8,288	104,183	3,969	2,299	1,351	7,996	5,060	4,371	4,975	5-9
8,568	106,027	4,014	2,570	1,307	8,258	5,786	5,000	4,876	10-14
7,881	108,807	3,937	2,386	1,226	7,957	5,628	4,852	4,459	15-19
8,081	127,219	3,747	2,005	1,053	8,072	5,182	4,328	4,416	20-24
8,277	160,392	3,546	1,735	1,104	7,317	3,948	3,734	4,901	25-29
9,475	170,193	3,933	2,324	1,494	9,122	5,478	4,513	5,496	30-34
9,864	160,643	4,267	3,004	1,452	10,571	6,283	6,219	5,374	35-39
8,700	148,338	3,735	2,927	1,339	9,840	5,786	5,651	4,616	40-44
7,399	139,954	3,331	2,453	1,030	9,024	5,341	4,996	3,767	45-49
5,728	103,470	2,506	1,834	901	7,481	4,064	4,339	2,759	50-54
4,040	81,014	1,865	1,721	670	6,042	3,614	4,050	2,182	55-59
3,089	70,040	1,458	1,760	459	5,799	3,763	4,509	1,889	60-64
2,385	62,658	1,108	1,644	250	6,712	3,731	5,232	1,453	65-69
1,513	55,932	732	1,532	153	6,459	3,178	5,063	998	70-74
1,930	98,609	840	2,452	212	8,356	5,151	7,999	1,452	75+
31.5	35.5	30.7	38.6	31.3	38.4	37.3	42.0	30.7	Âge médian
31.9	36.9	31.5	39.0	31.0	39.2	38.3	42.6	31.7	Âge moyen

Table 1.17 Population for Census Divisions by Age Group and Sex, July 1, 1996⁽¹⁶⁾ (PP) - continued
 Tableau 1.17 Population des divisions de recensement selon le groupe d'âge et le sexe au 1^{er} juillet 1996⁽¹⁶⁾ (PP) - suite

Age and Sex	Census Divisions ⁽¹⁾ - Divisions de recensement ⁽¹⁾								
	Powell River	Skeena-Queen Charlotte	Squamish-Lillooet	Stikine	Sunshine Coast	Thompson-Nicola	YUKON	N.W.T. - T.N.-O.	Baffin
Males									
TOTAL	10,763	13,130	16,388	838	12,954	62,609	16,138	34,646	6,946
0-4	664	1,215	1,264	84	844	3,874	1,277	3,801	922
5-9	722	1,172	1,229	83	876	4,420	1,281	4,131	896
10-14	777	940	1,009	44	840	4,935	1,248	3,185	728
15-19	743	897	1,057	57	803	4,788	1,133	2,643	589
20-24	737	940	1,329	41	663	4,756	1,063	2,745	561
25-29	585	993	1,420	68	614	4,010	1,201	3,246	683
30-34	814	1,312	1,516	90	852	4,678	1,652	3,488	640
35-39	783	1,338	1,869	39	1,141	5,221	1,555	2,925	497
40-44	817	1,029	1,480	80	1,139	5,081	1,539	2,427	385
45-49	924	863	1,218	67	1,005	4,886	1,336	2,113	382
50-54	705	761	878	22	779	3,519	1,042	1,315	210
55-59	617	522	553	51	641	3,077	580	927	175
60-64	515	412	518	50	631	3,008	443	672	119
65-69	451	271	462	33	783	2,556	409	506	93
70-74	375	218	311	8	653	1,792	237	248	34
75+	534	247	275	21	690	2,008	142	274	32
Median Age	37.1	31.7	33.3	31.9	39.3	34.8	32.8	26.3	23.1
Mean Age	37.4	31.6	32.9	33.3	39.0	35.4	32.1	27.2	25.0
Females									
TOTAL	10,677	12,170	15,039	742	13,152	62,113	15,314	31,922	6,263
0-4	553	1,182	1,087	44	744	3,667	1,322	3,545	876
5-9	690	1,138	1,123	37	845	4,252	1,077	3,921	827
10-14	811	916	1,102	74	879	4,518	1,209	2,942	670
15-19	752	798	940	75	820	4,398	1,108	2,691	639
20-24	720	862	1,136	78	658	4,589	1,101	2,726	565
25-29	475	1,051	1,499	49	557	4,076	1,229	3,037	598
30-34	844	1,276	1,636	75	912	4,966	1,642	3,204	529
35-39	882	1,045	1,645	55	1,164	5,585	1,677	2,733	467
40-44	839	907	1,259	54	1,166	5,046	1,478	2,130	306
45-49	813	814	935	65	950	4,660	1,333	1,577	233
50-54	675	652	589	35	689	3,595	777	1,011	169
55-59	523	387	584	25	680	3,044	367	737	124
60-64	482	301	448	31	704	2,473	354	661	122
65-69	443	269	360	14	698	2,344	259	477	78
70-74	432	203	286	7	664	2,006	187	238	26
75+	743	369	410	24	1,022	2,894	194	292	34
Median Age	37.7	30.6	32.1	30.7	40.0	35.5	32.1	25.2	21.0
Mean Age	38.6	31.3	32.7	32.4	40.2	36.3	31.2	26.5	23.8
Both Sexes									
TOTAL	21,440	25,300	31,427	1,580	26,106	124,722	31,452	66,568	13,209
0-4	1,217	2,397	2,351	128	1,588	7,541	2,599	7,346	1,798
5-9	1,412	2,310	2,352	120	1,721	8,672	2,358	8,052	1,723
10-14	1,588	1,856	2,111	118	1,719	9,453	2,457	6,127	1,398
15-19	1,495	1,695	1,997	132	1,623	9,186	2,241	5,334	1,228
20-24	1,457	1,802	2,465	119	1,321	9,345	2,164	5,471	1,126
25-29	1,060	2,044	2,919	117	1,171	8,086	2,430	6,283	1,281
30-34	1,658	2,588	3,152	165	1,764	9,644	3,294	6,692	1,169
35-39	1,665	2,383	3,514	94	2,305	10,806	3,232	5,658	964
40-44	1,656	1,936	2,739	134	2,305	10,127	3,017	4,557	691
45-49	1,737	1,677	2,153	132	1,955	9,546	2,669	3,690	615
50-54	1,380	1,413	1,467	57	1,468	7,114	1,819	2,326	379
55-59	1,140	909	1,137	76	1,321	6,121	947	1,664	299
60-64	997	713	966	81	1,335	5,481	797	1,333	241
65-69	894	540	822	47	1,481	4,900	668	983	171
70-74	807	421	597	15	1,317	3,798	424	486	60
75+	1,277	616	685	45	1,712	4,902	336	566	66
Median Age	37.4	31.1	32.7	31.3	39.7	35.2	32.5	25.7	22.0
Mean Age	38.0	31.5	32.8	32.9	39.6	35.8	31.6	26.9	24.4

See footnote(s) and abbreviation(s) at the end of the publication.

Voir renvoi(s) et abréviation(s) à la fin de la publication.

Table 1.17 Population for Census Divisions by Age Group and Sex, July 1, 1996⁽¹⁶⁾ (PP) - concluded
 Tableau 1.17 Population des divisions de recensement selon le groupe d'âge et le sexe au 1^{er} juillet 1996⁽¹⁶⁾ (PP) - fin

Census Divisions ⁽¹⁾ - Divisions de recensement ⁽¹⁾									Âge et sexe
Fort Smith	Inuvik	Keewatin	Kitikmeot						
16,664	4,800	3,717	2,519						Masculin TOTAL
1,439	533	546	361						0-4
1,706	615	523	391						5-9
1,393	413	393	258						10-14
1,187	341	329	197						15-19
1,360	308	318	198						20-24
1,501	414	387	261						25-29
1,736	517	363	232						30-34
1,631	413	228	156						35-39
1,444	329	159	110						40-44
1,209	286	133	103						45-49
698	212	114	81						50-54
497	128	69	58						55-59
328	118	75	32						60-64
273	76	39	25						65-69
139	34	18	23						70-74
123	63	23	33						75+
29.1	27.2	21.0	21.4						Âge médian
29.2	27.8	23.5	24.1						Âge moyen
15,224	4,392	3,478	2,565						Féminin TOTAL
1,359	464	501	345						0-4
1,622	595	511	366						5-9
1,200	441	373	258						10-14
1,238	281	308	225						15-19
1,248	355	334	224						20-24
1,417	382	348	292						25-29
1,632	439	336	268						30-34
1,531	388	184	163						35-39
1,267	308	140	109						40-44
975	170	118	81						45-49
545	138	98	61						50-54
359	132	65	57						55-59
317	102	78	42						60-64
251	84	39	25						65-69
122	53	20	17						70-74
141	60	25	32						75+
28.3	25.9	20.7	22.1						Âge médian
28.6	27.3	23.3	24.0						Âge moyen
31,888	9,192	7,195	5,084						Sexes réunis TOTAL
2,798	997	1,047	706						0-4
3,328	1,210	1,034	757						5-9
2,593	854	766	516						10-14
2,425	622	637	422						15-19
2,608	663	652	422						20-24
2,918	796	735	553						25-29
3,368	956	699	500						30-34
3,162	801	412	319						35-39
2,711	637	299	219						40-44
2,184	456	251	184						45-49
1,243	350	212	142						50-54
856	260	134	115						55-59
645	220	153	74						60-64
524	160	78	50						65-69
261	87	38	40						70-74
264	123	48	65						75+
28.7	26.6	20.9	21.7						Âge médian
28.9	27.6	23.4	24.0						Âge moyen

Table 1.18 Population for Census Metropolitan Areas by Age Group and Sex, July 1, 1995⁽¹³⁾ (PR)Tableau 1.18 Population des régions métropolitaines de recensement selon le groupe d'âge et le sexe au 1^{er} juillet 1995⁽¹³⁾ (PR)

Age and Sex	Census Metropolitan Areas ⁽¹⁾ - Régions métropolitaines de recensement ⁽¹⁾						
	CANADA	Calgary	Chicoutimi- Jonquière	Edmonton	Halifax	Hamilton	Kitchener
Males							
TOTAL	14,675,972	416,615	83,140	442,021	167,937	316,584	196,190
0-4	1,018,088	30,338	5,062	32,722	11,748	21,981	14,492
5-9	1,019,931	31,043	5,569	33,846	12,016	22,260	14,676
10-14	1,024,547	30,296	6,524	33,861	11,001	21,084	14,306
15-19	1,015,451	26,737	7,534	30,545	10,492	20,200	13,763
20-24	1,037,906	29,757	5,559	31,831	12,444	22,098	15,002
25-29	1,135,079	36,429	4,917	36,465	16,060	25,142	17,082
30-34	1,357,995	42,317	7,410	41,913	17,813	29,070	19,002
35-39	1,311,491	43,338	8,239	42,590	15,457	27,275	17,604
40-44	1,160,859	36,120	7,185	35,699	12,999	23,388	15,079
45-49	1,048,199	29,031	6,294	30,328	12,079	22,317	13,189
50-54	800,013	20,670	4,857	22,301	9,065	17,679	9,986
55-59	643,962	15,640	3,682	17,907	6,895	14,531	8,047
60-64	597,480	13,970	3,251	15,655	6,003	13,727	6,897
65-69	528,344	11,532	2,703	13,466	4,642	12,688	6,126
70-74	425,825	8,624	2,150	10,160	4,005	10,574	5,028
75+	550,802	10,773	2,204	12,732	5,218	12,570	5,911
Median Age	34.0	32.8	34.4	32.6	32.8	34.4	32.3
Mean Age	35.1	33.3	34.5	33.4	34.0	35.7	33.6
Females							
TOTAL	14,939,353	415,147	83,866	443,148	174,484	326,428	199,191
0-4	965,724	28,483	4,869	31,301	11,182	20,848	13,871
5-9	976,187	30,175	5,175	32,117	11,523	21,405	14,378
10-14	979,902	28,641	6,218	31,665	10,751	19,883	13,583
15-19	965,930	25,414	6,852	29,708	10,254	19,623	12,938
20-24	1,008,321	29,058	5,209	31,559	12,304	21,496	14,358
25-29	1,111,613	35,669	4,762	35,800	16,086	24,571	16,455
30-34	1,319,233	41,344	7,242	40,994	17,395	28,465	18,604
35-39	1,292,911	42,020	8,198	41,064	16,040	27,171	17,223
40-44	1,163,467	34,859	6,979	35,400	14,002	24,772	15,335
45-49	1,036,393	28,101	5,876	29,923	12,399	22,818	13,369
50-54	796,070	19,896	5,026	21,621	9,012	17,510	9,877
55-59	651,631	15,610	3,824	17,796	6,946	14,681	7,587
60-64	618,095	14,201	3,650	16,086	6,210	14,353	7,148
65-69	591,478	12,666	3,441	14,447	5,705	14,240	6,955
70-74	542,310	10,898	2,837	12,551	5,267	13,482	6,493
75+	920,088	18,112	3,708	21,116	9,408	21,110	11,017
Median Age	35.5	33.7	36.0	33.6	34.3	36.2	33.8
Mean Age	37.1	34.7	36.6	35.0	36.1	37.9	35.6
Both Sexes							
TOTAL	29,615,325	831,762	167,006	885,169	342,421	643,012	395,381
0-4	1,983,812	58,821	9,931	64,023	22,930	42,829	28,363
5-9	1,996,118	61,218	10,744	65,963	23,539	43,665	29,054
10-14	2,004,449	58,937	12,742	65,526	21,752	40,967	27,889
15-19	1,981,381	52,151	14,386	60,253	20,746	39,823	26,701
20-24	2,046,227	58,815	10,768	63,390	24,748	43,594	29,360
25-29	2,246,692	72,098	9,679	72,265	32,146	49,713	33,537
30-34	2,677,228	83,661	14,652	82,907	35,208	57,535	37,606
35-39	2,604,402	85,358	16,437	83,654	31,497	54,446	34,827
40-44	2,324,326	70,979	14,164	71,099	27,001	48,160	30,414
45-49	2,084,592	57,132	12,170	60,251	24,478	45,135	26,558
50-54	1,596,083	40,566	9,883	43,922	18,077	35,189	19,863
55-59	1,295,593	31,250	7,506	35,703	13,841	29,212	15,634
60-64	1,215,575	28,171	6,901	31,741	12,213	28,080	14,045
65-69	1,119,822	24,198	6,144	27,913	10,347	26,928	13,081
70-74	968,135	19,522	4,987	22,711	9,272	24,056	11,521
75+	1,470,890	28,885	5,912	33,848	14,626	33,680	16,928
Median Age	34.8	33.3	35.2	33.1	33.5	35.3	33.1
Mean Age	36.1	34.0	35.5	34.2	35.1	36.8	34.6

Table 1.18 Population for Census Metropolitan Areas by Age Group and Sex, July 1, 1995⁽¹³⁾ (PR) - continuedTableau 1.18 Population des régions métropolitaines de recensement selon le groupe d'âge et le sexe au 1^{er} juillet 1995⁽¹³⁾ (PR) - suite

Census Metropolitan Areas ⁽¹⁾ - Régions métropolitaines de recensement ⁽¹⁾							Âge et sexe
London	Montréal	Oshawa	Ottawa-Hull	Ottawa-Hull - Ontario	Ottawa-Hull - Québec	Québec	
201,703	1,627,666	137,392	504,433	379,894	124,539	337,464	Masculin
							TOTAL
14,871	115,393	11,224	34,016	25,762	8,254	20,785	0-4
14,714	102,168	11,624	34,926	25,677	9,249	19,440	5-9
14,189	100,270	10,211	33,875	25,204	8,671	21,713	10-14
13,428	105,065	9,418	32,327	23,999	8,328	23,641	15-19
14,843	109,842	9,052	36,228	27,411	8,817	24,460	20-24
17,117	135,523	9,507	44,346	33,753	10,593	27,867	25-29
19,221	160,614	14,151	52,689	39,363	13,326	31,806	30-34
17,551	151,109	13,778	47,778	35,031	12,747	31,762	35-39
14,999	129,600	11,376	41,234	30,349	10,885	29,463	40-44
13,625	118,252	9,887	38,277	28,695	9,582	27,084	45-49
10,298	95,837	7,331	27,962	21,070	6,892	21,140	50-54
8,432	75,905	5,171	21,134	16,274	4,860	14,991	55-59
7,684	69,843	4,497	18,006	13,819	4,187	13,247	60-64
7,003	59,226	3,811	14,843	11,605	3,238	11,204	65-69
6,070	44,889	2,944	12,165	9,748	2,417	8,622	70-74
7,658	54,130	3,410	14,627	12,134	2,493	10,239	75+
33.1	34.5	32.8	33.5	33.6	33.1	34.8	Âge médian
34.5	35.5	32.8	34.3	34.6	33.4	35.5	Âge moyen
							Féminin
211,319	1,709,566	138,438	518,288	391,238	127,050	356,074	TOTAL
14,021	109,671	10,989	32,282	24,394	7,888	19,745	0-4
14,258	97,936	11,140	33,499	24,760	8,739	18,858	5-9
13,871	96,416	9,841	32,155	23,632	8,523	20,591	10-14
12,666	100,445	8,841	30,750	22,640	8,110	22,863	15-19
14,689	108,614	8,620	35,452	27,019	8,433	23,524	20-24
17,431	131,860	10,076	44,432	33,620	10,812	26,485	25-29
19,195	153,789	14,432	50,796	37,302	13,494	30,265	30-34
18,195	150,008	13,397	48,143	35,135	13,008	31,905	35-39
15,771	134,668	11,420	42,949	31,835	11,114	30,945	40-44
14,058	123,885	9,776	38,419	29,262	9,157	27,872	45-49
10,780	101,174	6,794	27,857	21,127	6,730	22,289	50-54
8,659	81,019	5,040	21,346	16,406	4,940	16,082	55-59
8,201	77,066	4,484	18,958	14,595	4,363	15,219	60-64
8,020	71,721	4,193	17,785	13,884	3,901	14,502	65-69
8,002	63,638	3,857	16,605	13,362	3,243	12,760	70-74
13,502	107,656	5,538	26,860	22,265	4,595	22,169	75+
34.9	36.8	33.4	35.0	35.3	34.1	37.5	Âge médian
36.9	38.2	34.1	36.4	36.9	34.9	38.4	Âge moyen
							Sexes réunis
413,022	3,337,232	275,830	1,022,721	771,132	251,589	693,538	TOTAL
28,892	225,064	22,213	66,298	50,156	16,142	40,530	0-4
28,972	200,104	22,764	68,425	50,437	17,988	38,298	5-9
28,060	196,686	20,052	66,030	48,836	17,194	42,304	10-14
26,094	205,510	18,259	63,077	46,639	16,438	46,504	15-19
29,532	218,456	17,672	71,680	54,430	17,250	47,984	20-24
34,548	267,383	19,583	88,778	67,373	21,405	54,352	25-29
38,416	314,403	28,583	103,485	76,665	26,820	62,071	30-34
35,746	301,117	27,175	95,921	70,166	25,755	63,667	35-39
30,770	264,268	22,796	84,183	62,184	21,999	60,408	40-44
27,683	242,137	19,663	76,696	57,957	18,739	54,956	45-49
21,078	197,011	14,125	55,819	42,197	13,622	43,429	50-54
17,091	156,924	10,211	42,480	32,680	9,800	31,073	55-59
15,885	146,909	8,981	36,964	28,414	8,550	28,466	60-64
15,023	130,947	8,004	32,628	25,489	7,139	25,706	65-69
14,072	108,527	6,801	28,770	23,110	5,660	21,382	70-74
21,160	161,786	8,948	41,487	34,399	7,088	32,408	75+
34.0	35.7	33.1	34.2	34.4	33.6	36.2	Âge médian
35.7	36.9	33.5	35.4	35.8	34.2	37.0	Âge moyen

Table 1.18 Population for Census Metropolitan Areas by Age Group and Sex, July 1, 1995⁽¹³⁾ (PR) - continuedTableau 1.18 Population des régions métropolitaines de recensement selon le groupe d'âge et le sexe au 1^{er} juillet 1995⁽¹³⁾ (PR) - suite

Age and Sex	Census Metropolitan Areas ⁽¹⁾ - Régions métropolitaines de recensement ⁽¹⁾						
	Regina	St. Catharines-Niagara	St. John's	Saint John	Saskatoon	Sherbrooke	Sudbury
Males							
TOTAL	97,689	189,155	88,272	63,050	108,276	71,689	82,150
0-4	7,134	12,078	5,178	4,517	8,428	4,709	5,069
5-9	7,823	13,461	5,965	4,466	9,033	4,457	5,497
10-14	7,782	12,703	6,777	4,372	8,345	5,016	5,739
15-19	7,218	12,687	7,035	4,616	7,549	5,304	6,211
20-24	6,966	13,381	7,670	4,837	7,972	5,321	7,017
25-29	7,338	12,883	7,870	4,928	8,832	6,020	6,001
30-34	8,659	15,538	7,705	5,743	9,876	6,179	7,086
35-39	8,538	15,415	7,520	5,284	9,735	6,560	6,924
40-44	7,589	13,930	7,120	4,797	8,283	6,048	6,129
45-49	6,261	13,116	6,275	4,408	6,839	5,328	6,254
50-54	4,535	10,608	4,622	3,349	4,902	4,230	4,784
55-59	3,881	9,105	3,564	2,629	4,116	2,989	3,769
60-64	3,732	8,894	2,942	2,376	3,662	2,663	3,524
65-69	3,381	8,780	2,633	2,129	3,303	2,253	3,134
70-74	2,817	7,540	2,273	1,951	2,813	2,024	2,288
75+	4,035	9,036	3,123	2,648	4,588	2,588	2,724
Median Age	32.7	35.6	32.3	33.3	32.1	34.1	34.0
Mean Age	34.1	36.9	34.1	34.8	33.5	35.0	35.2
Females							
TOTAL	101,108	197,145	90,211	66,320	112,448	76,646	84,236
0-4	6,854	11,527	4,985	4,187	8,122	4,563	4,882
5-9	7,483	12,478	5,758	4,193	8,500	4,123	5,336
10-14	7,440	12,092	6,490	4,229	8,116	4,705	5,562
15-19	6,864	11,907	6,665	4,408	7,381	5,189	5,985
20-24	6,974	12,751	7,474	4,780	8,311	5,403	6,551
25-29	7,410	13,075	7,888	4,954	8,815	5,661	6,183
30-34	8,789	15,868	7,723	5,792	10,047	6,101	7,487
35-39	8,554	15,670	7,469	5,493	9,796	6,571	7,145
40-44	7,569	14,505	7,283	5,041	8,404	6,313	6,562
45-49	6,255	13,257	6,413	4,387	6,672	5,648	5,803
50-54	4,668	10,920	4,536	3,394	4,878	4,483	4,754
55-59	4,025	9,270	3,469	2,666	4,306	3,282	3,862
60-64	3,791	9,745	3,065	2,576	3,946	3,143	3,618
65-69	3,662	9,810	2,982	2,624	3,883	3,032	3,155
70-74	3,616	9,692	2,640	2,483	3,573	2,898	2,971
75+	7,154	14,578	5,371	5,113	7,698	5,531	4,380
Median Age	34.3	37.8	33.8	35.5	33.5	37.0	35.1
Mean Age	36.4	39.3	36.0	37.7	35.7	38.3	36.7
Both Sexes							
TOTAL	198,797	386,300	178,483	129,370	220,724	148,335	166,386
0-4	13,988	23,605	10,163	8,704	16,550	9,272	9,951
5-9	15,306	25,939	11,723	8,659	17,533	8,580	10,833
10-14	15,222	24,795	13,267	8,601	16,461	9,721	11,301
15-19	14,082	24,594	13,700	9,024	14,930	10,493	12,196
20-24	13,940	26,132	15,144	9,617	16,283	10,724	13,568
25-29	14,748	25,958	15,758	9,882	17,647	11,681	12,184
30-34	17,448	31,406	15,428	11,535	19,923	12,280	14,573
35-39	17,092	31,085	14,989	10,777	19,531	13,131	14,069
40-44	15,158	28,435	14,403	9,838	16,687	12,361	12,691
45-49	12,516	26,373	12,688	8,795	13,511	10,976	12,057
50-54	9,203	21,528	9,158	6,743	9,780	8,713	9,538
55-59	7,906	18,375	7,033	5,295	8,422	6,271	7,631
60-64	7,523	18,639	6,007	4,952	7,608	5,806	7,142
65-69	7,043	18,590	5,615	4,753	7,186	5,285	6,289
70-74	6,433	17,232	4,913	4,434	6,386	4,922	5,259
75+	11,189	23,614	8,494	7,761	12,286	8,119	7,104
Median Age	33.5	36.7	33.1	34.4	32.8	35.5	34.5
Mean Age	35.3	38.1	35.1	36.3	34.6	36.7	36.0

Table 1.18 Population for Census Metropolitan Areas by Age Group and Sex, July 1, 1995⁽¹³⁾ (PR) - continuedTableau 1.18 Population des régions métropolitaines de recensement selon le groupe d'âge et le sexe au 1^{er} juillet 1995⁽¹³⁾ (PR) - suite

Census Metropolitan Areas ⁽¹⁾ - Régions métropolitaines de recensement ⁽¹⁾							Âge et sexe
Thunder Bay	Toronto	Trois-Rivières	Vancouver ⁽¹⁵⁾	Victoria ⁽¹⁵⁾	Windsor	Winnipeg	
65,643	2,134,613	69,813	904,641	150,063	140,921	331,807	Masculin
							TOTAL
4,077	156,625	4,185	59,318	8,648	9,566	24,076	0-4
4,590	141,851	4,069	55,501	8,561	9,935	23,729	5-9
4,774	135,753	4,812	56,058	9,035	9,695	22,307	10-14
4,595	134,434	5,153	56,533	8,777	10,107	21,559	15-19
4,892	150,825	4,516	64,022	10,479	11,418	25,020	20-24
5,060	189,647	4,537	81,139	12,159	11,462	27,370	25-29
5,719	222,761	5,941	88,887	12,185	12,068	31,650	30-34
5,929	190,613	6,460	81,373	12,235	12,002	28,971	35-39
5,566	161,579	6,211	73,681	12,310	10,593	25,173	40-44
4,743	149,617	5,556	68,023	11,528	9,651	22,749	45-49
3,279	113,267	4,349	51,074	8,165	7,514	16,987	50-54
2,802	96,087	3,307	40,226	6,493	6,085	13,341	55-59
2,644	88,404	3,171	36,442	6,369	5,819	12,773	60-64
2,502	75,305	2,786	30,755	6,295	5,362	11,441	65-69
2,052	57,790	2,129	25,441	6,694	4,378	10,192	70-74
2,419	70,055	2,631	36,168	10,130	5,266	14,469	75+
34.2	33.5	36.3	34.5	37.1	33.5	33.5	Âge médian
35.3	34.8	36.6	35.7	38.5	35.0	35.0	Âge moyen
							Féminin
65,327	2,209,695	73,405	926,330	161,165	144,783	345,863	TOTAL
4,105	148,217	3,836	55,535	8,030	9,138	22,996	0-4
4,302	135,956	3,894	53,251	8,442	9,384	22,267	5-9
4,442	129,602	4,592	53,796	8,736	9,525	21,077	10-14
4,487	127,054	5,108	54,013	8,318	9,679	21,297	15-19
4,794	151,107	4,267	65,919	10,420	10,721	24,087	20-24
4,749	193,936	4,498	80,154	11,737	10,979	26,780	25-29
5,620	215,574	5,697	85,718	12,413	11,964	29,940	30-34
5,723	192,581	6,496	81,943	13,205	11,823	28,534	35-39
5,105	172,097	6,186	75,313	12,846	10,673	26,239	40-44
4,382	156,579	5,486	68,172	11,755	9,734	23,001	45-49
3,120	117,070	4,665	50,238	8,563	7,520	17,268	50-54
2,766	100,160	3,572	39,487	6,772	6,364	14,099	55-59
2,649	92,094	3,568	35,720	6,647	6,018	13,777	60-64
2,651	84,306	3,404	33,513	7,577	6,015	13,848	65-69
2,456	74,208	2,988	32,560	8,667	5,823	13,910	70-74
3,976	119,154	5,148	60,998	17,037	9,423	26,743	75+
35.1	35.1	38.7	35.9	39.7	35.4	35.8	Âge médian
36.8	36.9	39.5	37.7	41.5	37.4	37.9	Âge moyen
							Sexes réunis
130,970	4,344,308	143,218	1,830,971	311,228	285,704	677,670	TOTAL
8,182	304,842	8,021	114,853	16,678	18,704	47,072	0-4
8,892	277,807	7,963	108,752	17,003	19,319	45,996	5-9
9,216	265,355	9,404	109,854	17,771	19,220	43,384	10-14
9,082	261,488	10,261	110,546	17,095	19,786	42,856	15-19
9,686	301,932	8,783	129,941	20,899	22,139	49,107	20-24
9,809	383,583	9,035	161,293	23,896	22,441	54,150	25-29
11,339	438,335	11,638	174,605	24,598	24,032	61,590	30-34
11,652	383,194	12,956	163,316	25,440	23,825	57,505	35-39
10,671	333,676	12,397	148,994	25,156	21,266	51,412	40-44
9,125	306,196	11,042	136,195	23,283	19,385	45,750	45-49
6,399	230,337	9,014	101,312	16,728	15,034	34,255	50-54
5,568	196,247	6,879	79,713	13,265	12,449	27,440	55-59
5,293	180,498	6,739	72,162	13,016	11,837	26,550	60-64
5,153	159,611	6,190	64,268	13,872	11,377	25,289	65-69
4,508	131,998	5,117	58,001	15,361	10,201	24,102	70-74
6,395	189,209	7,779	97,166	27,167	14,689	41,212	75+
34.7	34.3	37.5	35.2	38.4	34.4	34.6	Âge médian
36.0	35.9	38.1	36.7	40.1	36.2	36.5	Âge moyen

Table 1.18 Population for Census Metropolitan Areas by Age Group and Sex, July 1, 1996⁽¹⁶⁾ (PP) - continuedTableau 1.18 Population des régions métropolitaines de recensement selon le groupe d'âge et le sexe au 1^{er} juillet 1996⁽¹⁶⁾ (PP) - suite

Age and Sex	Census Metropolitan Areas ⁽¹⁾ - Régions métropolitaines de recensement ⁽¹⁾						
	CANADA	Calgary	Chicoutimi- Jonquière	Edmonton	Halifax	Hamilton	Kitchener
Males							
TOTAL	14,845,013	427,781	83,521	444,775	168,809	323,621	200,709
0-4	1,005,906	30,663	4,916	32,166	11,499	21,947	14,598
5-9	1,031,303	31,575	5,506	33,797	12,135	22,804	14,891
10-14	1,031,869	31,219	6,265	34,111	11,274	21,684	14,641
15-19	1,026,310	27,603	7,469	30,890	10,299	20,670	13,972
20-24	1,033,470	28,573	6,026	30,549	11,837	21,566	14,665
25-29	1,121,457	36,327	4,736	36,257	15,512	25,032	17,041
30-34	1,334,035	41,848	6,976	40,516	17,860	29,090	18,953
35-39	1,343,878	44,494	8,204	42,930	15,852	28,477	18,595
40-44	1,191,790	38,568	7,427	37,083	13,187	24,287	15,521
45-49	1,084,776	31,094	6,439	31,504	12,488	23,208	14,037
50-54	838,231	22,088	5,183	23,317	9,535	18,602	10,547
55-59	661,929	16,494	3,757	18,320	7,115	15,149	8,452
60-64	596,190	14,375	3,329	15,792	6,122	13,793	6,973
65-69	536,197	12,090	2,711	13,757	4,759	12,878	6,319
70-74	432,814	9,020	2,251	10,461	3,879	10,915	5,177
75+	574,858	11,750	2,326	13,325	5,456	13,519	6,327
Median Age	34.4	33.4	34.9	33.1	33.3	34.8	32.8
Mean Age	35.3	33.6	34.9	33.7	34.3	36.0	33.9
Females							
TOTAL	15,118,618	425,930	84,333	445,996	175,326	333,609	203,507
0-4	954,956	28,651	4,638	30,803	10,999	21,058	13,819
5-9	984,523	30,594	5,165	31,807	11,613	21,696	14,681
10-14	987,683	29,596	5,949	32,086	10,899	20,636	13,958
15-19	976,548	26,140	6,958	29,817	10,206	19,647	13,092
20-24	1,002,856	27,761	5,583	30,267	11,332	21,390	13,888
25-29	1,102,079	35,751	4,513	35,793	15,760	24,424	16,623
30-34	1,297,200	40,803	6,808	39,361	17,311	28,250	18,301
35-39	1,322,502	43,199	8,285	41,516	16,299	28,209	18,153
40-44	1,195,712	37,399	7,235	36,744	14,408	25,616	15,823
45-49	1,074,722	29,968	6,001	31,152	12,820	23,934	14,171
50-54	833,969	21,377	5,312	22,760	9,546	18,669	10,622
55-59	670,657	16,326	3,901	18,163	7,227	15,085	7,822
60-64	616,911	14,517	3,670	16,251	6,219	14,466	7,341
65-69	593,058	13,194	3,421	14,619	5,685	14,287	6,937
70-74	547,088	11,322	2,921	12,701	5,292	13,838	6,670
75+	958,154	19,332	3,973	22,156	9,710	22,404	11,606
Median Age	35.9	34.3	36.6	34.2	34.9	36.7	34.3
Mean Age	37.3	35.1	37.0	35.3	36.4	38.1	35.9
Both Sexes							
TOTAL	29,963,631	853,711	167,854	890,771	344,135	657,230	404,216
0-4	1,960,862	59,314	9,554	62,969	22,498	43,005	28,417
5-9	2,015,826	62,169	10,671	65,604	23,748	44,500	29,572
10-14	2,019,552	60,815	12,214	66,197	22,173	42,320	28,599
15-19	2,002,858	53,743	14,427	60,707	20,505	40,317	27,064
20-24	2,036,326	56,334	11,609	60,816	23,169	42,956	28,553
25-29	2,223,536	72,078	9,249	72,050	31,272	49,456	33,664
30-34	2,631,235	82,651	13,784	79,877	35,171	57,340	37,254
35-39	2,666,380	87,693	16,489	84,446	32,151	56,686	36,748
40-44	2,387,502	75,967	14,662	73,827	27,595	49,903	31,344
45-49	2,159,498	61,062	12,440	62,656	25,308	47,142	28,208
50-54	1,672,200	43,465	10,495	46,077	19,081	37,271	21,169
55-59	1,332,586	32,820	7,658	36,483	14,342	30,234	16,274
60-64	1,213,101	28,892	6,999	32,043	12,341	28,259	14,314
65-69	1,129,255	25,284	6,132	28,376	10,444	27,165	13,256
70-74	979,902	20,342	5,172	23,162	9,171	24,753	11,847
75+	1,533,012	31,082	6,299	35,481	15,166	35,923	17,933
Median Age	35.2	33.8	35.8	33.6	34.1	35.7	33.6
Mean Age	36.3	34.4	35.9	34.5	35.4	37.1	34.9

Table 1.18 Population for Census Metropolitan Areas by Age Group and Sex, July 1, 1996⁽¹⁶⁾ (PP) - continuedTableau 1.18 Population des régions métropolitaines de recensement selon le groupe d'âge et le sexe au 1^{er} juillet 1996⁽¹⁶⁾ (PP) - suite

Census Metropolitan Areas ⁽¹⁾ - Régions métropolitaines de recensement ⁽¹⁾							Âge et sexe
London	Montréal	Oshawa	Ottawa-Hull	Ottawa-Hull - Ontario	Ottawa-Hull - Québec	Québec	
205,480	1,641,687	140,461	512,787	385,052	127,735	340,200	Masculin
							TOTAL
14,851	114,645	10,944	33,441	25,561	7,880	20,406	0-4
14,970	106,219	11,947	35,688	26,114	9,574	19,882	5-9
14,598	98,855	10,627	34,527	25,556	8,971	21,130	10-14
13,643	105,107	9,636	32,798	24,261	8,537	23,655	15-19
14,258	107,010	9,283	34,756	26,076	8,680	24,018	20-24
17,349	130,440	9,148	43,432	33,105	10,327	27,419	25-29
18,957	157,916	13,504	52,118	38,793	13,325	31,221	30-34
18,304	155,256	14,560	49,418	36,303	13,115	31,992	35-39
15,621	132,855	11,674	43,044	31,475	11,569	29,844	40-44
14,250	120,989	10,494	39,680	29,618	10,062	27,836	45-49
10,880	100,155	7,883	29,808	22,354	7,454	22,440	50-54
8,759	78,303	5,470	22,210	16,979	5,231	15,961	55-59
7,657	70,011	4,598	18,310	13,949	4,361	13,265	60-64
7,127	60,645	3,879	15,429	12,036	3,393	11,445	65-69
6,088	46,201	3,134	12,469	9,913	2,556	8,857	70-74
8,168	57,080	3,680	15,659	12,959	2,700	10,829	75+
33.5	35.0	33.4	34.0	34.1	33.8	35.4	Âge médian
34.8	35.7	33.1	34.7	35.0	33.8	35.8	Âge moyen
							Féminin
215,134	1,723,473	141,461	526,520	396,095	130,425	358,835	TOTAL
14,020	108,945	10,620	31,830	24,328	7,502	19,415	0-4
14,485	101,623	11,589	33,950	24,840	9,110	19,323	5-9
14,257	95,389	10,190	32,981	24,204	8,777	19,910	10-14
12,870	100,554	9,111	31,145	22,828	8,317	22,990	15-19
13,961	104,725	8,624	33,702	25,297	8,405	22,891	20-24
17,716	128,127	9,643	43,564	33,260	10,304	26,266	25-29
18,862	150,974	13,991	50,468	36,860	13,608	29,612	30-34
18,829	152,981	14,025	49,814	36,330	13,484	31,986	35-39
16,511	137,243	11,963	44,054	32,424	11,630	31,181	40-44
14,814	126,787	10,336	40,401	30,556	9,845	28,831	45-49
11,292	105,767	7,329	29,863	22,578	7,285	23,496	50-54
9,025	83,910	5,291	22,361	17,106	5,255	16,865	55-59
8,252	76,459	4,598	19,244	14,753	4,491	15,232	60-64
8,066	72,617	4,221	18,027	13,974	4,053	14,696	65-69
7,976	64,624	4,007	16,678	13,284	3,394	13,015	70-74
14,198	112,748	5,923	28,438	23,473	4,965	23,126	75+
35.3	37.3	34.0	35.5	35.8	34.7	38.0	Âge médian
37.1	38.5	34.5	36.8	37.2	35.4	38.8	Âge moyen
							Sexes réunis
420,614	3,365,160	281,922	1,039,307	781,147	258,160	699,035	TOTAL
28,871	223,590	21,564	65,271	49,889	15,382	39,821	0-4
29,455	207,842	23,536	69,638	50,954	18,684	39,205	5-9
28,855	194,244	20,817	67,508	49,760	17,748	41,040	10-14
26,513	205,661	18,747	63,943	47,089	16,854	46,645	15-19
28,219	211,735	17,907	68,458	51,373	17,085	46,909	20-24
35,065	258,567	18,791	86,996	66,365	20,631	53,685	25-29
37,819	308,890	27,495	102,586	75,653	26,933	60,833	30-34
37,133	308,237	28,585	99,232	72,633	26,599	63,978	35-39
32,132	270,098	23,637	87,098	63,899	23,199	61,025	40-44
29,064	247,776	20,830	80,081	60,174	19,907	56,667	45-49
22,172	205,922	15,212	59,671	44,932	14,739	45,936	50-54
17,784	162,213	10,761	44,571	34,085	10,486	32,826	55-59
15,909	146,470	9,196	37,554	28,702	8,852	28,497	60-64
15,193	133,262	8,100	33,456	26,010	7,446	26,141	65-69
14,064	110,825	7,141	29,147	23,197	5,950	21,872	70-74
22,366	169,828	9,603	44,097	36,432	7,665	33,955	75+
34.4	36.1	33.7	34.8	35.0	34.2	36.7	Âge médian
36.0	37.1	33.8	35.7	36.1	34.6	37.3	Âge moyen

Table 1.18 Population for Census Metropolitan Areas by Age Group and Sex, July 1, 1996⁽¹⁶⁾ (PP) - continuedTableau 1.18 Population des régions métropolitaines de recensement selon le groupe d'âge et le sexe au 1^{er} juillet 1996⁽¹⁶⁾ (PP) - suite

Age and Sex	Census Metropolitan Areas ⁽¹⁾ - Régions métropolitaines de recensement ⁽¹⁾						
	Regina	St. Catharines-Niagara	St. John's	Saint John	Saskatoon	Sherbrooke	Sudbury
Males							
TOTAL	97,937	191,554	86,630	63,083	109,689	71,994	82,226
0-4	6,943	11,829	4,934	4,442	8,352	4,573	5,002
5-9	7,725	13,494	5,661	4,430	9,063	4,638	5,436
10-14	7,739	13,112	6,543	4,378	8,630	4,764	5,624
15-19	7,381	12,684	6,770	4,589	7,613	5,361	6,021
20-24	6,823	13,304	7,358	4,734	7,770	5,167	6,846
25-29	7,261	13,043	7,750	4,833	8,853	5,984	6,258
30-34	8,405	15,070	7,569	5,619	9,636	6,065	6,751
35-39	8,541	15,935	7,356	5,364	9,894	6,520	7,123
40-44	7,848	14,383	7,106	4,874	8,654	6,190	6,145
45-49	6,539	13,493	6,273	4,571	7,217	5,394	6,376
50-54	4,743	11,084	4,858	3,429	5,110	4,522	4,897
55-59	3,853	9,284	3,645	2,712	4,278	3,154	3,947
60-64	3,706	8,718	2,890	2,323	3,715	2,679	3,438
65-69	3,453	8,875	2,539	2,153	3,314	2,287	3,165
70-74	2,789	7,647	2,215	1,900	2,844	1,998	2,380
75+	4,188	9,599	3,163	2,732	4,746	2,698	2,817
Median Age	33.1	36.0	32.8	33.7	32.5	34.5	34.4
Mean Age	34.4	37.1	34.5	35.1	33.8	35.3	35.5
Females							
TOTAL	101,306	199,532	88,619	66,297	113,835	76,931	84,435
0-4	6,651	11,278	4,756	4,114	8,003	4,446	4,758
5-9	7,356	12,523	5,484	4,150	8,557	4,232	5,249
10-14	7,501	12,358	6,228	4,256	8,354	4,509	5,444
15-19	6,914	11,956	6,497	4,279	7,444	5,153	5,954
20-24	6,793	12,542	7,018	4,691	7,911	5,275	6,366
25-29	7,380	13,090	7,803	4,886	8,996	5,736	6,244
30-34	8,538	15,678	7,590	5,679	9,756	5,886	7,200
35-39	8,502	16,018	7,386	5,547	10,078	6,588	7,390
40-44	7,862	15,025	7,148	5,125	8,715	6,368	6,609
45-49	6,506	13,688	6,480	4,537	7,130	5,799	6,015
50-54	4,800	11,221	4,810	3,475	5,066	4,681	4,828
55-59	4,130	9,557	3,514	2,776	4,389	3,467	3,956
60-64	3,753	9,552	3,005	2,556	3,990	3,101	3,638
65-69	3,621	9,772	2,889	2,529	3,874	3,035	3,141
70-74	3,567	9,863	2,612	2,462	3,548	2,915	3,033
75+	7,432	15,411	5,399	5,235	8,024	5,740	4,610
Median Age	34.7	38.2	34.3	36.0	34.0	37.5	35.6
Mean Age	36.7	39.6	36.3	38.0	36.0	38.7	37.1
Both Sexes							
TOTAL	199,243	391,086	175,249	129,380	223,524	148,925	166,661
0-4	13,594	23,107	9,690	8,556	16,355	9,019	9,760
5-9	15,081	26,017	11,145	8,580	17,620	8,870	10,685
10-14	15,240	25,470	12,771	8,634	16,984	9,273	11,068
15-19	14,295	24,640	13,267	8,868	15,057	10,514	11,975
20-24	13,616	25,846	14,376	9,425	15,681	10,442	13,212
25-29	14,641	26,133	15,553	9,719	17,849	11,720	12,502
30-34	16,943	30,748	15,159	11,298	19,392	11,951	13,951
35-39	17,043	31,953	14,742	10,911	19,972	13,108	14,513
40-44	15,710	29,408	14,254	9,999	17,369	12,558	12,754
45-49	13,045	27,181	12,753	9,108	14,347	11,193	12,391
50-54	9,543	22,305	9,668	6,904	10,176	9,203	9,725
55-59	7,983	18,841	7,159	5,488	8,667	6,621	7,903
60-64	7,459	18,270	5,895	4,879	7,705	5,780	7,076
65-69	7,074	18,647	5,428	4,682	7,188	5,322	6,306
70-74	6,356	17,510	4,827	4,362	6,392	4,913	5,413
75+	11,620	25,010	8,562	7,967	12,770	8,438	7,427
Median Age	33.9	37.1	33.5	34.8	33.2	36.0	35.1
Mean Age	35.6	38.3	35.4	36.5	34.9	37.1	36.3

Table 1.18 Population for Census Metropolitan Areas by Age Group and Sex, July 1, 1996⁽¹⁶⁾ (PP) - concludedTableau 1.18 Population des régions métropolitaines de recensement selon le groupe d'âge et le sexe au 1^{er} juillet 1996⁽¹⁶⁾ (PP) - fin

Census Metropolitan Areas ⁽¹⁾ - Régions métropolitaines de recensement ⁽¹⁾							Âge et sexe
Thunder Bay	Toronto	Trois-Rivières	Vancouver ⁽¹⁵⁾	Victoria ⁽¹⁵⁾	Windsor	Winnipeg	
65,119	2,167,929	69,260	930,957	152,071	145,088	333,158	Masculin
							TOTAL
3,956	158,868	4,108	61,687	8,739	9,812	23,717	0-4
4,445	145,963	4,029	56,796	8,604	10,138	24,097	5-9
4,723	136,612	4,560	57,320	9,117	10,029	22,563	10-14
4,598	134,873	5,148	57,391	8,900	10,179	21,248	15-19
4,644	145,799	4,542	61,969	9,801	11,236	23,935	20-24
5,056	182,570	4,431	80,779	12,575	11,808	27,183	25-29
5,518	222,617	5,549	90,300	12,193	12,286	30,876	30-34
5,843	199,973	6,395	84,668	12,286	12,475	29,744	35-39
5,640	165,776	6,182	76,538	12,370	11,025	25,939	40-44
4,836	155,178	5,597	71,925	12,247	10,181	23,317	45-49
3,455	119,277	4,530	54,427	8,635	8,061	17,736	50-54
2,815	98,127	3,443	42,591	6,710	6,291	13,692	55-59
2,572	89,311	3,101	37,446	6,335	5,936	12,589	60-64
2,463	77,965	2,754	32,045	6,289	5,492	11,489	65-69
2,072	59,658	2,156	26,382	6,551	4,510	10,104	70-74
2,483	75,362	2,735	38,693	10,719	5,629	14,929	75+
34.7	34.0	36.8	35.0	37.5	33.8	33.9	Âge médian
35.5	35.1	36.9	36.0	38.7	35.2	35.2	Âge moyen
							Féminin
64,887	2,242,340	72,768	952,722	163,097	148,975	347,127	TOTAL
3,983	150,305	3,695	57,318	8,107	9,316	22,946	0-4
4,200	139,012	3,848	54,430	8,420	9,536	22,424	5-9
4,403	131,105	4,383	54,922	8,786	9,800	21,202	10-14
4,383	127,218	5,051	54,806	8,514	9,750	20,995	15-19
4,665	143,771	4,369	63,256	9,789	10,704	23,091	20-24
4,709	188,268	4,317	80,859	12,104	11,337	26,583	25-29
5,379	216,188	5,409	87,014	12,124	12,003	29,396	30-34
5,758	199,686	6,338	84,655	13,417	12,267	28,867	35-39
5,173	176,686	6,196	78,333	13,064	11,136	26,714	40-44
4,574	163,038	5,546	72,703	12,392	10,304	23,839	45-49
3,168	123,428	4,723	53,514	9,077	7,988	18,073	50-54
2,789	102,583	3,756	42,068	7,077	6,633	14,477	55-59
2,588	92,999	3,386	36,470	6,561	6,096	13,507	60-64
2,559	85,847	3,437	34,480	7,314	6,105	13,669	65-69
2,460	76,166	3,044	32,850	8,508	5,988	13,738	70-74
4,096	126,040	5,270	65,044	17,843	10,012	27,606	75+
35.6	35.6	39.2	36.4	40.1	35.8	36.2	Âge médian
37.1	37.1	39.8	38.0	41.7	37.6	38.1	Âge moyen
							Sexes réunis
130,006	4,410,269	142,028	1,883,679	315,168	294,063	680,285	TOTAL
7,939	309,173	7,803	119,005	16,846	19,128	46,663	0-4
8,645	284,975	7,877	111,226	17,024	19,674	46,521	5-9
9,126	267,717	8,943	112,242	17,903	19,829	43,765	10-14
8,981	262,091	10,199	112,197	17,414	19,929	42,243	15-19
9,309	289,570	8,911	125,225	19,590	21,940	47,026	20-24
9,765	370,838	8,748	161,638	24,679	23,145	53,766	25-29
10,897	438,805	10,958	177,314	24,317	24,289	60,272	30-34
11,601	399,659	12,733	169,323	25,703	24,742	58,611	35-39
10,813	342,462	12,378	154,871	25,434	22,161	52,653	40-44
9,410	318,216	11,143	144,628	24,639	20,485	47,156	45-49
6,623	242,705	9,253	107,941	17,712	16,049	35,809	50-54
5,604	200,710	7,199	84,659	13,787	12,924	28,169	55-59
5,160	182,310	6,487	73,916	12,896	12,032	26,096	60-64
5,022	163,812	6,191	66,525	13,603	11,597	25,158	65-69
4,532	135,824	5,200	59,232	15,059	10,498	23,842	70-74
6,579	201,402	8,005	103,737	28,562	15,641	42,535	75+
35.1	34.8	38.0	35.7	38.8	34.8	35.0	Âge médian
36.3	36.2	38.4	37.0	40.3	36.4	36.7	Âge moyen

Table 2.1 Census Families, Canada, Provinces and Territories, July 1, 1986 to 1996

Tableau 2.1 Familles de recensement, Canada, provinces et territoires au 1^{er} juillet, 1986 à 1996

Year - Année	CANADA	NFLD. - T.-N.	P.E.I. - Î.-P.-É.	N.S. - N.-É.	N.B. - N.-B.	QUE. - QC	ONT.	MAN.	SASK.	ALTA. - ALB.	B.C. - C.-B.	YUKON	N.W.T. - T.N.-O.
1986(ID) ⁽¹⁴⁾	6,766,281	142,350	32,100	230,915	187,178	1,759,050	2,461,630	276,858	260,788	618,726	779,564	5,868	11,254
1987(ID) ⁽¹⁴⁾	6,868,392	143,325	32,405	233,397	188,724	1,785,716	2,514,669	279,581	262,201	619,964	790,815	6,241	11,354
1988(ID) ⁽¹⁴⁾	6,979,736	144,677	32,910	235,940	190,409	1,809,493	2,568,430	281,812	261,699	625,928	810,265	6,555	11,618
1989(ID) ⁽¹⁴⁾	7,120,770	146,730	33,459	239,095	193,119	1,840,040	2,632,687	282,864	260,375	638,427	835,392	6,655	11,927
1990(ID) ⁽¹⁴⁾	7,251,363	148,838	33,804	242,117	195,863	1,865,536	2,686,489	284,467	258,079	653,943	863,059	6,856	12,312
1991(ID) ⁽¹⁴⁾	7,364,838	150,837	33,921	244,817	198,169	1,885,057	2,730,639	286,069	257,507	668,708	889,249	7,123	12,742
1991(PD) ⁽²⁾	7,518,135	152,954	34,129	247,095	203,166	1,923,708	2,799,636	292,436	261,689	674,248	908,341	7,425	13,308
1992(PD) ⁽²⁾	7,647,236	155,616	34,319	249,520	205,081	1,948,858	2,851,198	293,637	261,143	688,950	937,023	7,928	13,963
1993(PR) ⁽²⁾	7,745,610	157,621	34,892	251,292	206,838	1,970,805	2,882,950	294,977	260,712	700,039	962,604	8,442	14,438
1994(PR) ⁽²⁾	7,817,053	158,882	35,499	252,848	208,483	1,986,140	2,899,036	296,036	261,361	708,009	987,465	8,238	15,056
1995(PR) ⁽²⁾	7,907,840	159,581	36,105	254,236	210,198	2,003,458	2,930,134	297,987	262,449	717,619	1,011,953	8,418	15,702
1996(PP) ⁽²⁾	7,996,850	160,157	36,783	255,942	212,000	2,020,023	2,958,448	299,676	264,085	729,043	1,035,607	8,883	16,203

Table 2.2 Census Families by Size and Structure, Canada⁽³⁾ and Provinces, July 1, 1995 (PR)Tableau 2.2 Familles de recensement selon la taille et la structure, Canada⁽³⁾ et provinces au 1^{er} juillet 1995 (PR)

Structure and Area - Structure et région	Total Families - Total des familles	Families by Size - Familles selon la taille					Persons in Families - Personnes dans les familles	Average Family Size - Taille moyenne des familles
		2	3	4	5	6+		
Husband-wife Families Familles époux-épouse								
CANADA	6,840,922	2,915,043	1,470,739	1,697,195	593,574	164,371	21,068,928	3.1
NFLD. - T.-N.	139,445	44,156	36,096	42,682	14,373	2,138	453,923	3.3
P.E.I. - Î.-P.-É.	31,286	11,573	7,097	7,763	3,584	1,269	101,384	3.2
N.S. - N.-É.	218,896	91,913	51,491	53,971	17,588	3,933	668,147	3.1
N.B. - N.-B.	181,707	72,857	43,478	48,141	14,654	2,577	558,822	3.1
QUE. - QC	1,719,450	736,736	409,406	423,687	124,902	24,719	5,181,605	3.0
ONT.	2,545,653	1,062,523	542,645	648,234	228,336	63,915	7,907,340	3.1
MAN.	256,966	109,875	50,804	62,187	25,291	8,809	804,228	3.1
SASK.	230,305	100,965	41,041	51,310	26,325	10,664	731,029	3.2
ALTA. - ALB.	624,899	257,496	122,446	158,552	63,232	23,173	1,982,752	3.2
B.C. - C.-B.	892,315	426,949	166,235	200,668	75,289	23,174	2,679,698	3.0
Lone-parent Families Familles monoparentales								
CANADA	1,042,798	621,437	313,075	85,081	17,980	5,225	2,646,244	2.5
NFLD. - T.-N.	20,136	11,571	6,260	1,889	326	90	51,719	2.6
P.E.I. - Î.-P.-É.	4,819	2,847	1,336	485	116	35	12,434	2.6
N.S. - N.-É.	35,340	21,317	10,403	2,830	598	192	89,379	2.5
N.B. - N.-B.	28,491	17,458	8,605	2,085	298	45	70,862	2.5
QUE. - QC	284,008	182,205	81,930	17,064	2,303	506	693,271	2.4
ONT.	384,481	223,460	117,411	33,749	7,620	2,241	986,980	2.6
MAN.	41,021	23,525	12,155	3,823	1,100	418	107,024	2.6
SASK.	32,144	17,609	9,403	3,596	1,081	455	86,133	2.7
ALTA. - ALB.	92,720	50,990	28,971	9,642	2,373	744	244,058	2.6
B.C. - C.-B.	119,638	70,455	36,601	9,918	2,165	499	304,384	2.5
Total Families Total des familles								
CANADA	7,883,720	3,536,480	1,783,814	1,782,276	611,554	169,596	23,715,172	3.0
NFLD. - T.-N.	159,581	55,727	42,356	44,571	14,699	2,228	505,642	3.2
P.E.I. - Î.-P.-É.	36,105	14,420	8,433	8,248	3,700	1,304	113,818	3.2
N.S. - N.-É.	254,236	113,230	61,894	56,801	18,186	4,125	757,526	3.0
N.B. - N.-B.	210,198	90,315	52,083	50,226	14,952	2,622	629,684	3.0
QUE. - QC	2,003,458	918,941	491,336	440,751	127,205	25,225	5,874,876	2.9
ONT.	2,930,134	1,285,983	660,056	681,983	235,956	66,156	8,894,320	3.0
MAN.	297,987	133,400	62,959	66,010	26,391	9,227	911,252	3.1
SASK.	262,449	118,574	50,444	54,906	27,406	11,119	817,162	3.1
ALTA. - ALB.	717,619	308,486	151,417	168,194	65,605	23,917	2,226,810	3.1
B.C. - C.-B.	1,011,953	497,404	202,836	210,586	77,454	23,673	2,984,082	2.9

Table 2.2 Census Families by Size and Structure, Canada⁽³⁾ and Provinces, July 1, 1996 (PP) - concludedTableau 2.2 Familles de recensement selon la taille et la structure, Canada⁽³⁾ et provinces au 1^{er} juillet 1996 (PP) - fin

Structure and Area - Structure et région	Total Families - Total des familles	Families by Size - Familles selon la taille					Persons in Families - Personnes dans les familles	Average Family Size - Taille moyenne des familles
		2	3	4	5	6+		
Husband-wife Families Familles époux-épouse								
CANADA	6,911,989	2,982,446	1,483,196	1,700,519	586,140	159,688	21,190,959	3.1
NFLD. - T.-N.	139,650	45,169	36,591	42,760	13,574	1,556	450,171	3.2
P.E.I. - Î.-P.-É.	31,831	11,923	7,271	7,859	3,559	1,219	102,512	3.2
N.S. - N.-É.	220,131	93,920	51,995	53,723	16,971	3,522	667,094	3.0
N.B. - N.-B.	183,185	74,769	44,036	48,112	13,989	2,279	559,152	3.1
QUE. - QC	1,734,008	755,418	412,540	422,138	120,726	23,186	5,191,468	3.0
ONT.	2,566,194	1,081,716	546,547	649,748	226,099	62,084	7,943,507	3.1
MAN.	257,899	111,213	50,821	62,181	25,105	8,579	804,589	3.1
SASK.	231,354	102,709	40,838	50,993	26,209	10,605	731,670	3.2
ALTA. - ALB.	633,906	264,070	123,230	159,830	63,538	23,238	2,005,260	3.2
B.C. - C.-B.	913,831	441,539	169,327	203,175	76,370	23,420	2,735,536	3.0
Lone-parent Families Familles monoparentales								
CANADA	1,059,775	633,442	317,943	85,355	17,865	5,170	2,685,113	2.5
NFLD. - T.-N.	20,507	11,864	6,407	1,855	298	83	52,417	2.6
P.E.I. - Î.-P.-É.	4,952	2,928	1,376	496	116	36	12,767	2.6
N.S. - N.-É.	35,811	21,702	10,546	2,796	575	192	90,321	2.5
N.B. - N.-B.	28,815	17,786	8,695	2,014	274	46	71,372	2.5
QUE. - QC	286,015	184,675	82,281	16,446	2,130	483	695,807	2.4
ONT.	392,254	228,395	119,748	34,215	7,661	2,235	1,006,019	2.6
MAN.	41,777	23,975	12,406	3,872	1,108	416	108,900	2.6
SASK.	32,731	17,912	9,605	3,669	1,098	447	87,672	2.7
ALTA. - ALB.	95,137	52,298	29,720	9,936	2,429	754	250,391	2.6
B.C. - C.-B.	121,776	71,907	37,159	10,056	2,176	478	309,447	2.5
Total Families Total des familles								
CANADA	7,971,764	3,615,888	1,801,139	1,785,874	604,005	164,858	23,876,072	3.0
NFLD. - T.-N.	160,157	57,033	42,998	44,615	13,872	1,639	502,588	3.1
P.E.I. - Î.-P.-É.	36,783	14,851	8,647	8,355	3,675	1,255	115,279	3.1
N.S. - N.-É.	255,942	115,622	62,541	56,519	17,546	3,714	757,415	3.0
N.B. - N.-B.	212,000	92,555	52,731	50,126	14,263	2,325	630,524	3.0
QUE. - QC	2,020,023	940,093	494,821	438,584	122,856	23,669	5,887,275	2.9
ONT.	2,958,448	1,310,111	666,295	683,963	233,760	64,319	8,949,526	3.0
MAN.	299,676	135,188	63,227	66,053	26,213	8,995	913,489	3.0
SASK.	264,085	120,621	50,443	54,662	27,307	11,052	819,342	3.1
ALTA. - ALB.	729,043	316,368	152,950	169,766	65,967	23,992	2,255,651	3.1
B.C. - C.-B.	1,035,607	513,446	206,486	213,231	78,546	23,898	3,044,983	2.9

Table 2.3 Census Families by Structure and Age Group of Children, Canada⁽³⁾ and Provinces, July 1, 1995 (PR)Tableau 2.3 Familles de recensement selon la structure et le groupe d'âge des enfants, Canada⁽³⁾ et provinces au 1^{er} juillet 1995 (PR)

Structure and Area - Structure et région	With no Children - Sans enfants	With children - Avec enfants				Total - Total
		Aged 18 years and over - Âgés de 18 ans et plus	Aged under 18 years - Âgés de moins de 18 ans	Aged under 6 years - Âgés de moins de 6 ans		
Husband-wife Families Familles époux-épouse						
CANADA	2,915,043	877,975	2,658,248	824,260	3,925,879	
NFLD. - T.-N.	44,156	25,369	54,869	13,390	95,289	
P.E.I. - Î.-P.-É.	11,573	4,527	12,625	3,643	19,713	
N.S. - N.-É.	91,913	31,740	82,027	24,482	126,983	
N.B. - N.-B.	72,857	27,065	68,999	19,339	108,850	
QUE. - QC	736,736	208,254	686,571	213,252	982,714	
ONT.	1,062,523	363,148	964,315	318,297	1,483,130	
MAN.	109,875	30,674	101,145	30,447	147,091	
SASK.	100,965	22,541	94,152	24,165	129,340	
ALTA. - ALB.	257,496	67,178	267,010	79,371	367,403	
B.C. - C.-B.	426,949	97,479	326,535	97,874	465,366	
Lone-parent Families Familles monoparentales						
CANADA	-	375,922	605,061	157,147	1,042,798	
NFLD. - T.-N.	-	8,480	10,038	2,745	20,136	
P.E.I. - Î.-P.-É.	-	1,920	2,603	763	4,819	
N.S. - N.-É.	-	13,297	19,876	5,652	35,340	
N.B. - N.-B.	-	10,983	15,773	3,982	28,491	
QUE. - QC	-	104,817	164,619	34,985	284,008	
ONT.	-	144,928	214,812	63,586	384,481	
MAN.	-	13,767	24,689	7,011	41,021	
SASK.	-	9,553	20,764	5,252	32,144	
ALTA. - ALB.	-	27,801	59,447	15,065	92,720	
B.C. - C.-B.	-	40,376	72,440	18,106	119,638	
Total Families Total des familles						
CANADA	2,915,043	1,253,897	3,263,309	981,407	4,968,677	
NFLD. - T.-N.	44,156	33,849	64,907	16,135	115,425	
P.E.I. - Î.-P.-É.	11,573	6,447	15,228	4,406	24,532	
N.S. - N.-É.	91,913	45,037	101,903	30,134	162,323	
N.B. - N.-B.	72,857	38,048	84,772	23,321	137,341	
QUE. - QC	736,736	313,071	851,190	248,237	1,266,722	
ONT.	1,062,523	508,076	1,179,127	381,883	1,867,611	
MAN.	109,875	44,441	125,834	37,458	188,112	
SASK.	100,965	32,094	114,916	29,417	161,484	
ALTA. - ALB.	257,496	94,979	326,457	94,436	460,123	
B.C. - C.-B.	426,949	137,855	398,975	115,980	585,004	

Table 2.3 Census Families by Structure and Age Group of Children, Canada⁽³⁾ and Provinces, July 1, 1996 (PP) - concludedTableau 2.3 Familles de recensement selon la structure et le groupe d'âge des enfants, Canada⁽³⁾ et provinces au 1^{er} juillet 1996 (PP) - fin

Structure and Area - Structure et région	With no Children - Sans enfants	With children - Avec enfants				Total - Total
		Aged 18 years and over - Âgés de 18 ans et plus	Aged under 18 years - Âgés de moins de 18 ans	Aged under 6 years - Âgés de moins de 6 ans		
Husband-wife Families Familles époux-épouse						
CANADA	2,982,446	887,547	2,661,891	820,278	3,929,543	
NFLD. - T.-N.	45,169	26,168	53,309	12,870	94,481	
P.E.I. - Î.-P.-É.	11,923	4,647	12,698	3,643	19,908	
N.S. - N.-É.	93,920	32,236	81,236	24,154	126,211	
N.B. - N.-B.	74,769	27,575	68,056	18,933	108,416	
QUE. - QC	755,418	206,340	687,595	212,261	978,590	
ONT.	1,081,716	368,026	964,953	318,797	1,484,478	
MAN.	111,213	30,920	100,830	30,111	146,686	
SASK.	102,709	22,608	93,715	23,349	128,645	
ALTA. - ALB.	264,070	68,772	268,352	77,979	369,836	
B.C. - C.-B.	441,539	100,255	331,147	98,181	472,292	
Lone-parent Families Familles monoparentales						
CANADA	-	381,083	619,158	160,823	1,059,775	
NFLD. - T.-N.	-	8,604	10,296	2,836	20,507	
P.E.I. - Î.-P.-É.	-	1,947	2,715	805	4,952	
N.S. - N.-É.	-	13,359	20,383	5,851	35,811	
N.B. - N.-B.	-	11,129	16,021	4,028	28,815	
QUE. - QC	-	104,615	167,682	34,939	286,015	
ONT.	-	147,687	220,682	66,263	392,254	
MAN.	-	13,921	25,352	7,225	41,777	
SASK.	-	9,632	21,314	5,316	32,731	
ALTA. - ALB.	-	28,631	61,144	15,258	95,137	
B.C. - C.-B.	-	41,558	73,569	18,302	121,776	
Total Families Total des familles						
CANADA	2,982,446	1,268,630	3,281,049	981,101	4,989,318	
NFLD. - T.-N.	45,169	34,772	63,605	15,706	114,988	
P.E.I. - Î.-P.-É.	11,923	6,594	15,413	4,448	24,860	
N.S. - N.-É.	93,920	45,595	101,619	30,005	162,022	
N.B. - N.-B.	74,769	38,704	84,077	22,961	137,231	
QUE. - QC	755,418	310,955	855,277	247,200	1,264,605	
ONT.	1,081,716	515,713	1,185,635	385,060	1,876,732	
MAN.	111,213	44,841	126,182	37,336	188,463	
SASK.	102,709	32,240	115,029	28,665	161,376	
ALTA. - ALB.	264,070	97,403	329,496	93,237	464,973	
B.C. - C.-B.	441,539	141,813	404,716	116,483	594,068	

Table 2.4 Husband-wife Families Crosstabulated by Age of Husband and Age of Wife, Canada⁽³⁾ and Provinces, July 1, 1995 (PR)

Tableau 2.4 Familles époux-épouse ventilées selon l'âge de l'époux et l'âge de l'épouse, Canada⁽³⁾ et provinces au 1^{er} juillet 1995 (PR)

Area and Age Group of Husband - Région et groupe d'âge de l'époux	Total Husband-wife Families - Total des familles époux-épouse	Age Group of Wife - Groupe d'âge de l'épouse					
		15-24	25-34	35-44	45-54	55-64	65+
CANADA	6,840,922	266,027	1,731,810	1,910,174	1,247,787	855,255	829,869
15-24	130,247	94,821	31,773	2,730	539	54	330
25-34	1,425,824	154,971	1,140,117	122,758	6,454	740	784
35-44	1,875,253	12,958	507,461	1,258,298	91,708	3,738	1,090
45-54	1,344,632	2,241	45,040	477,516	778,319	38,625	2,891
55-64	987,274	397	5,311	42,435	339,178	550,503	49,450
65+	1,077,692	639	2,108	6,437	31,589	261,595	775,324
NFLD. - T.-N.	139,445	6,001	34,221	42,390	27,579	15,844	13,410
15-24	2,807	2,158	593	30	15	1	10
25-34	28,081	3,506	22,620	1,850	77	17	11
35-44	41,852	264	10,201	29,510	1,767	76	34
45-54	28,970	63	652	10,224	17,407	570	54
55-64	18,580	3	105	630	7,615	9,695	532
65+	19,155	7	50	146	698	5,485	12,769
P.E.I. - Î.-P.-É.	31,286	1,144	7,881	8,858	5,627	3,881	3,895
15-24	650	481	158	8	1	2	-
25-34	6,334	594	5,257	458	17	2	6
35-44	8,769	48	2,237	6,011	460	13	-
45-54	6,111	12	185	2,172	3,541	187	14
55-64	4,330	7	32	167	1,490	2,466	168
65+	5,092	2	12	42	118	1,211	3,707
N.S. - N.-É.	218,896	8,746	55,214	60,963	40,893	26,839	26,241
15-24	4,348	3,168	1,050	93	19	3	15
25-34	47,349	5,092	37,707	4,277	216	30	27
35-44	59,416	355	14,849	40,655	3,391	134	32
45-54	43,093	96	1,342	14,514	25,634	1,409	98
55-64	30,083	9	177	1,197	10,603	16,859	1,238
65+	34,607	26	89	227	1,030	8,404	24,831
N.B. - N.-B.	181,707	8,151	44,458	52,360	33,027	21,589	22,122
15-24	4,179	3,117	988	54	13	5	2
25-34	37,462	4,553	29,638	3,057	160	24	30
35-44	51,259	388	12,696	35,702	2,361	66	46
45-54	36,177	41	937	12,479	21,583	1,033	104
55-64	23,419	12	124	923	8,038	13,233	1,089
65+	29,211	40	75	145	872	7,228	20,851
QUE. - QC	1,719,450	79,249	443,565	461,767	327,072	222,055	185,742
15-24	39,010	29,228	8,737	769	166	28	82
25-34	366,052	45,023	288,324	30,387	1,922	212	184
35-44	462,294	4,007	130,901	301,024	25,209	937	216
45-54	356,295	749	13,678	118,039	211,129	11,951	749
55-64	250,293	114	1,425	10,195	81,281	144,361	12,917
65+	245,506	128	500	1,353	7,365	64,566	171,594

Table 2.4 Husband-wife Families Crosstabulated by Age of Husband and Age of Wife, Canada⁽³⁾ and Provinces,
July 1, 1995 (PR) - continued

Tableau 2.4 Familles époux-épouse ventilées selon l'âge de l'époux et l'âge de l'épouse, Canada⁽³⁾ et provinces
au 1^{er} juillet 1995 (PR) - suite

Area and Age Group of Husband - Région et groupe d'âge de l'époux	Total Husband-wife Families - Total des familles époux-épouse	Age Group of Wife - Groupe d'âge de l'épouse					
		15-24	25-34	35-44	45-54	55-64	65+
ONT.	2,545,653	75,564	650,265	711,757	463,032	323,531	321,504
15-24	34,357	21,616	11,366	1,066	180	9	120
25-34	537,304	48,931	439,271	46,190	2,315	269	328
35-44	685,466	4,005	181,420	464,652	33,341	1,572	476
45-54	499,287	685	15,545	181,242	287,120	13,553	1,142
55-64	376,825	116	1,861	16,101	128,271	211,064	19,412
65+	412,414	211	802	2,506	11,805	97,064	300,026
MAN.	256,966	11,527	63,195	70,328	44,962	30,926	36,028
15-24	5,783	4,559	1,106	102	10	-	6
25-34	53,473	6,397	42,465	4,379	186	24	22
35-44	69,619	456	18,036	47,851	3,151	93	32
45-54	47,275	57	1,401	16,485	27,966	1,273	93
55-64	35,097	16	141	1,311	12,567	19,379	1,683
65+	45,719	42	46	200	1,082	10,157	34,192
SASK.	230,305	8,158	55,611	62,218	38,455	30,828	35,035
15-24	3,937	3,054	824	41	3	2	13
25-34	44,416	4,656	36,365	3,267	82	25	21
35-44	63,184	343	17,197	43,657	1,893	59	35
45-54	38,953	57	999	13,938	22,906	971	82
55-64	33,486	23	155	1,110	12,443	18,379	1,376
65+	46,329	25	71	205	1,128	11,392	33,508
ALTA. - ALB.	624,899	28,962	171,080	186,454	106,122	70,634	61,647
15-24	15,276	11,857	3,074	237	62	4	42
25-34	139,417	15,544	109,979	13,214	556	71	53
35-44	189,900	1,279	53,616	126,703	7,906	302	94
45-54	115,022	172	3,792	42,198	65,622	3,008	230
55-64	83,659	36	442	3,624	29,578	45,845	4,134
65+	81,625	74	177	478	2,398	21,404	57,094
B.C. - C.-B.	892,315	38,525	206,320	253,079	161,018	109,128	124,245
15-24	19,900	15,583	3,877	330	70	-	40
25-34	165,936	20,675	128,491	15,679	923	66	102
35-44	243,494	1,813	66,308	162,533	12,229	486	125
45-54	173,449	309	6,509	66,225	95,411	4,670	325
55-64	131,502	61	849	7,177	47,292	69,222	6,901
65+	158,034	84	286	1,135	5,093	34,684	116,752

Table 2.4 Husband-wife Families Crosstabulated by Age of Husband and Age of Wife, Canada⁽³⁾ and Provinces, July 1, 1996 (PP) - continued

Tableau 2.4 Familles époux-épouse ventilées selon l'âge de l'époux et l'âge de l'épouse, Canada⁽³⁾ et provinces au 1^{er} juillet 1996 (PP) - suite

Area and Age Group of Husband - Région et groupe d'âge de l'époux	Total Husband-wife Families - Total des familles époux-épouse	Age Group of Wife - Groupe d'âge de l'épouse					
		15-24	25-34	35-44	45-54	55-64	65+
CANADA	6,911,989	240,694	1,731,194	1,958,052	1,273,757	853,480	854,812
15-24	117,356	82,654	30,795	2,906	589	55	357
25-34	1,411,976	141,394	1,134,328	127,670	6,953	778	853
35-44	1,912,873	13,148	510,691	1,287,719	96,213	3,934	1,168
45-54	1,373,614	2,399	47,453	488,737	794,827	37,241	2,957
55-64	991,970	404	5,625	44,140	342,266	550,417	49,118
65+	1,104,200	695	2,302	6,880	32,909	261,055	800,359
NFLD. - T.-N.	139,650	5,528	33,328	43,054	28,453	15,797	13,490
15-24	2,605	1,974	573	30	17	1	10
25-34	27,045	3,211	21,850	1,876	80	17	11
35-44	42,252	266	10,066	29,942	1,863	79	36
45-54	29,796	67	676	10,425	18,019	556	53
55-64	18,677	3	110	632	7,759	9,687	486
65+	19,275	7	53	149	715	5,457	12,894
P.E.I. - Î.-P.-É.	31,831	1,026	7,946	9,156	5,796	3,945	3,962
15-24	589	424	154	8	1	2	-
25-34	6,304	530	5,275	474	17	2	6
35-44	9,034	51	2,277	6,196	497	13	-
45-54	6,313	12	194	2,257	3,644	191	15
55-64	4,430	7	34	177	1,519	2,533	160
65+	5,161	2	12	44	118	1,204	3,781
N.S. - N.-É.	220,131	7,883	54,920	62,115	41,873	26,747	26,593
15-24	3,855	2,735	983	96	21	3	17
25-34	46,844	4,659	37,447	4,449	229	32	28
35-44	60,242	351	14,804	41,336	3,577	140	34
45-54	44,092	101	1,406	14,774	26,308	1,403	100
55-64	30,167	9	185	1,219	10,696	16,882	1,176
65+	34,931	28	95	241	1,042	8,287	25,238
N.B. - N.-B.	183,185	7,503	43,911	53,711	33,938	21,552	22,570
15-24	3,875	2,824	974	55	15	5	2
25-34	36,695	4,182	29,118	3,168	171	24	32
35-44	52,104	397	12,629	36,486	2,477	66	49
45-54	37,336	43	978	12,899	22,275	1,033	108
55-64	23,510	14	130	954	8,101	13,251	1,060
65+	29,665	43	82	149	899	7,173	21,319
QUE. - QC	1,734,008	73,777	442,250	469,459	334,685	222,722	191,115
15-24	36,364	26,677	8,559	827	182	30	89
25-34	360,807	41,863	285,108	31,329	2,079	228	200
35-44	468,018	4,165	131,877	304,520	26,244	983	229
45-54	365,348	814	14,628	120,663	216,730	11,732	781
55-64	251,897	119	1,532	10,669	81,725	144,843	13,009
65+	251,574	139	546	1,451	7,725	64,906	176,807

Table 2.4 Husband-wife Families Crosstabulated by Age of Husband and Age of Wife, Canada⁽³⁾ and Provinces, July 1, 1996 (PP) - concluded

Tableau 2.4 Familles époux-épouse ventilées selon l'âge de l'époux et l'âge de l'épouse, Canada⁽³⁾ et provinces au 1^{er} juillet 1996 (PP) - fin

Area and Age Group of Husband - Région et groupe d'âge de l'époux	Total Husband-wife Families - Total des familles époux-épouse	Age Group of Wife - Groupe d'âge de l'épouse					
		15-24	25-34	35-44	45-54	55-64	65+
ONT.	2,566,194	65,165	652,620	727,788	468,981	320,434	331,206
15-24	28,678	16,204	11,010	1,132	193	9	130
25-34	536,060	43,911	440,898	48,130	2,483	279	359
35-44	696,993	3,983	181,651	474,296	34,887	1,657	519
45-54	506,251	726	16,232	184,852	290,465	12,801	1,175
55-64	375,859	113	1,950	16,700	128,639	209,217	19,240
65+	422,353	228	879	2,678	12,314	96,471	309,783
MAN.	257,899	10,484	62,768	71,909	45,626	30,328	36,784
15-24	5,215	4,050	1,041	106	11	-	7
25-34	52,644	5,850	42,022	4,526	197	26	23
35-44	70,970	461	18,046	49,017	3,315	97	34
45-54	47,972	62	1,462	16,714	28,410	1,230	94
55-64	34,838	16	147	1,336	12,601	19,097	1,641
65+	46,260	45	50	210	1,092	9,878	34,985
SASK.	231,354	6,660	54,941	64,113	38,950	30,748	35,942
15-24	3,137	2,313	762	43	3	2	14
25-34	42,961	3,900	35,513	3,416	85	25	22
35-44	65,059	337	17,398	45,252	1,977	60	35
45-54	39,410	60	1,031	14,063	23,250	924	82
55-64	33,569	23	162	1,120	12,494	18,424	1,346
65+	47,218	27	75	219	1,141	11,313	34,443
ALTA. - ALB.	633,906	25,661	170,241	193,320	108,838	71,707	64,139
15-24	13,701	10,418	2,916	251	68	3	45
25-34	136,336	13,654	108,057	13,891	601	75	58
35-44	196,299	1,291	54,642	131,599	8,348	320	99
45-54	117,841	180	3,960	43,294	67,297	2,880	230
55-64	85,321	37	471	3,773	30,034	46,801	4,205
65+	84,408	81	195	512	2,490	21,628	59,502
B.C. - C.-B.	913,831	37,007	208,269	263,427	166,617	109,500	129,011
15-24	19,337	15,035	3,823	358	78	-	43
25-34	166,280	19,634	129,040	16,411	1,011	70	114
35-44	251,902	1,846	67,301	169,075	13,028	519	133
45-54	179,255	334	6,886	68,796	98,429	4,491	319
55-64	133,702	63	904	7,560	48,698	69,682	6,795
65+	163,355	95	315	1,227	5,373	34,738	121,607

Table 2.5 Lone-parent Families by Size, Sex and Age Group of Parent, Canada⁽³⁾, July 1, 1995 (PR)Tableau 2.5 Familles monoparentales selon la taille, le sexe et le groupe d'âge du parent, Canada⁽³⁾ au 1^{er} juillet 1995 (PR)

Sex and Age Group of Parent - Sexe et groupe d'âge du parent	Total Lone-parent Families - Total des familles monoparentales	Families by Size - Familles selon la taille			Persons in Families - Personnes dans les familles	Average Family Size - Taille moyenne des familles
		2	3	4+		
Males - Masculin	183,118	116,666	51,242	15,210	451,653	2.5
15-24	2,186	1,566	468	152	5,182	2.4
25-34	24,870	13,839	8,159	2,872	64,406	2.6
35-44	59,860	32,551	20,478	6,831	155,462	2.6
45-54	48,072	30,679	14,117	3,276	117,383	2.4
55-64	22,170	16,746	4,343	1,081	51,236	2.3
65+	25,960	21,285	3,677	998	57,984	2.2
Females - Féminin	859,680	504,771	261,833	93,076	2,194,591	2.6
15-24	52,146	37,090	12,246	2,810	122,650	2.4
25-34	210,510	99,224	76,331	34,955	578,061	2.7
35-44	271,183	128,593	104,428	38,162	734,090	2.7
45-54	147,700	93,316	43,814	10,570	362,686	2.5
55-64	73,714	57,759	12,498	3,457	168,458	2.3
65+	104,427	88,789	12,516	3,122	228,646	2.2
Both Sexes - Sexes réunis	1,042,798	621,437	313,075	108,286	2,646,244	2.5
15-24	54,332	38,656	12,714	2,962	127,832	2.4
25-34	235,380	113,063	84,490	37,827	642,467	2.7
35-44	331,043	161,144	124,906	44,993	889,552	2.7
45-54	195,772	123,995	57,931	13,846	480,069	2.5
55-64	95,884	74,505	16,841	4,538	219,694	2.3
65+	130,387	110,074	16,193	4,120	286,630	2.2

Table 2.6 Lone-parent Families, Persons in Families and Average Family Size by Sex of Parent, Canada⁽³⁾ and Provinces, July 1, 1995 (PR)Tableau 2.6 Familles monoparentales, personnes dans les familles et la taille moyenne des familles selon le sexe du parent, Canada⁽³⁾ et provinces au 1^{er} juillet 1995 (PR)

Area - Région	Lone-parent Families - Familles monoparentales			Persons in Families - Personnes dans les familles			Average Family Size - Taille moyenne des familles		
	Total	Parent		Total	Parent		Total	Parent	
		Males Masculin	Females Féminin		Males Masculin	Females Féminin		Males Masculin	Females Féminin
CANADA	1,042,798	183,118	859,680	2,646,244	451,653	2,194,591	2.5	2.5	2.6
NFLD. - T.-N.	20,136	3,707	16,429	51,719	9,318	42,401	2.6	2.5	2.6
P.E.I. - Î.-P.-É.	4,819	810	4,009	12,434	2,110	10,324	2.6	2.6	2.6
N.S. - N.-É.	35,340	5,564	29,776	89,379	13,606	75,773	2.5	2.4	2.5
N.B. - N.-B.	28,491	4,958	23,533	70,862	12,081	58,781	2.5	2.4	2.5
QUE. - QC	284,008	53,198	230,810	693,271	128,302	564,969	2.4	2.4	2.4
ONT.	384,481	64,512	319,969	986,980	160,443	826,537	2.6	2.5	2.6
MAN.	41,021	7,191	33,830	107,024	18,154	88,870	2.6	2.5	2.6
SASK.	32,144	5,645	26,499	86,133	14,314	71,819	2.7	2.5	2.7
ALTA. - ALB.	92,720	16,420	76,300	244,058	41,582	202,476	2.6	2.5	2.7
B.C. - C.-B.	119,638	21,113	98,525	304,384	51,743	252,641	2.5	2.5	2.6

Table 2.5 Lone-parent Families by Size, Sex and Age Group of Parent, Canada⁽³⁾, July 1, 1996 (PP) - concludedTableau 2.5 Familles monoparentales selon la taille, le sexe et le groupe d'âge du parent, Canada⁽³⁾ au 1^{er} juillet 1996 (PP) - fin

Sex and Age Group of Parent - Sexe et groupe d'âge du parent	Total Lone-parent Families - Total des familles monoparentales	Families by Size - Familles selon la taille			Persons in Families - Personnes dans les familles	Average Family Size - Taille moyenne des familles
		2	3	4+		
Males - Masculin	186,107	119,055	52,052	15,000	457,992	2.5
15-24	2,117	1,506	453	158	5,043	2.4
25-34	25,562	14,159	8,414	2,989	66,317	2.6
35-44	61,397	33,506	21,009	6,882	159,174	2.6
45-54	48,852	31,519	14,325	3,008	118,556	2.4
55-64	21,610	16,528	4,110	972	49,639	2.3
65+	26,569	21,837	3,741	991	59,263	2.2
Females - Féminin	873,668	514,387	265,891	93,390	2,227,121	2.5
15-24	52,095	36,856	12,362	2,877	122,825	2.4
25-34	213,825	100,085	77,574	36,166	588,794	2.8
35-44	279,112	133,545	107,275	38,292	752,862	2.7
45-54	150,127	96,106	44,272	9,749	366,026	2.4
55-64	71,633	56,877	11,650	3,106	162,642	2.3
65+	106,876	90,918	12,758	3,200	233,972	2.2
Both Sexes - Sexes réunis	1,059,775	633,442	317,943	108,390	2,685,113	2.5
15-24	54,212	38,362	12,815	3,035	127,868	2.4
25-34	239,387	114,244	85,988	39,155	655,111	2.7
35-44	340,509	167,051	128,284	45,174	912,036	2.7
45-54	198,979	127,625	58,597	12,757	484,582	2.4
55-64	93,243	73,405	15,760	4,078	212,281	2.3
65+	133,445	112,755	16,499	4,191	293,235	2.2

Table 2.6 Lone-parent Families, Persons in Families and Average Family Size by Sex of Parent, Canada⁽³⁾ and Provinces, July 1, 1996 (PP) - concludedTableau 2.6 Familles monoparentales, personnes dans les familles et la taille moyenne des familles selon le sexe du parent, Canada⁽³⁾ et provinces au 1^{er} juillet 1996 (PP) - fin

Area - Région	Lone-parent Families - Familles monoparentales			Persons in Families - Personnes dans les familles			Average Family Size - Taille moyenne des familles		
	Total	Parent		Total	Parent		Total	Parent	
		Males Masculin	Females Féminin		Males Masculin	Females Féminin		Males Masculin	Females Féminin
CANADA	1,059,775	186,107	873,668	2,685,113	457,992	2,227,121	2.5	2.5	2.5
NFLD. - T.-N.	20,507	3,764	16,743	52,417	9,409	43,008	2.6	2.5	2.6
P.E.I. - Î.-P.-É.	4,952	827	4,125	12,767	2,160	10,607	2.6	2.6	2.6
N.S. - N.-É.	35,811	5,613	30,198	90,321	13,690	76,631	2.5	2.4	2.5
N.B. - N.-B.	28,815	5,029	23,786	71,372	12,205	59,167	2.5	2.4	2.5
QUE. - QC	286,015	54,080	231,935	695,807	130,106	565,701	2.4	2.4	2.4
ONT.	392,254	65,392	326,862	1,006,019	162,237	843,782	2.6	2.5	2.6
MAN.	41,777	7,351	34,426	108,900	18,506	90,394	2.6	2.5	2.6
SASK.	32,731	5,756	26,975	87,672	14,593	73,079	2.7	2.5	2.7
ALTA. - ALB.	95,137	16,854	78,283	250,391	42,659	207,732	2.6	2.5	2.7
B.C. - C.-B.	121,776	21,441	100,335	309,447	52,427	257,020	2.5	2.4	2.6

Table 3.1 Births, Deaths, Marriages and Divorces, Canada, Provinces and Territories, 1986 to 1995⁽⁴⁾Tableau 3.1 Naissances, décès, mariages et divorces, Canada, provinces et territoires, 1986 à 1995⁽⁴⁾

Province of Residence - Province de résidence	1986	1987	1988	1989	1990	1991	1992	1993	1994	1995
Births - Naissances										
CANADA	372,913	369,742	376,795	392,661	405,486	402,528	398,642	388,394	385,110	378,011
NFLD. - T.-N.	8,100	7,769	7,487	7,762	7,604	7,166	6,918	6,421	6,337	5,859
P.E.I. - Î.-P.-É.	1,928	1,955	1,977	1,937	2,014	1,885	1,850	1,754	1,716	1,754
N.S. - N.-É.	12,358	12,110	12,182	12,533	12,870	12,016	11,874	11,568	11,099	10,726
N.B. - N.-B.	9,788	9,588	9,617	9,667	9,824	9,497	9,389	9,049	8,978	8,563
QUE. - QC	84,634	83,791	86,612	92,373	98,048	97,310	96,146	92,391	90,578	87,417
ONT.	133,882	134,617	138,066	145,338	150,923	151,478	150,593	147,848	147,068	146,263
MAN.	17,009	16,953	17,030	17,321	17,352	17,282	16,590	16,709	16,480	16,113
SASK.	17,513	17,034	16,763	16,651	16,090	15,304	15,004	14,269	14,038	13,499
ALTA. - ALB.	43,744	42,110	42,055	43,351	43,004	42,776	42,039	40,292	39,796	38,914
B.C. - C.-B.	41,967	41,814	42,930	43,769	45,617	45,612	46,156	46,026	46,998	46,820
YUKON	483	478	521	480	556	568	529	508	442	470
N.W.T. - T.N.-O.	1,507	1,523	1,555	1,479	1,584	1,634	1,554	1,559	1,580	1,613
Deaths - Décès										
CANADA	184,224	184,953	190,011	190,965	191,973	195,568	196,535	204,909	207,077	210,733
NFLD. - T.-N.	3,540	3,629	3,591	3,718	3,884	3,798	3,798	3,890	4,050	3,935
P.E.I. - Î.-P.-É.	1,121	1,116	1,112	1,089	1,143	1,188	1,114	1,145	1,114	1,153
N.S. - N.-É.	7,255	7,112	7,412	7,516	7,388	7,255	7,544	7,559	7,770	7,687
N.B. - N.-B.	5,458	5,408	5,450	5,496	5,426	5,469	5,609	5,806	5,917	5,938
QUE. - QC	46,892	47,616	47,771	48,305	48,420	49,121	48,824	51,711	51,366	52,734
ONT.	67,865	68,119	70,679	70,907	70,818	72,917	73,206	75,851	77,487	78,479
MAN.	8,911	8,710	9,100	8,819	8,863	8,943	8,980	9,298	9,148	9,658
SASK.	8,061	7,808	8,100	7,920	8,044	8,098	7,793	8,164	8,308	8,495
ALTA. - ALB.	13,560	13,316	13,894	13,854	14,068	14,451	14,679	15,338	15,613	15,895
B.C. - C.-B.	21,213	21,814	22,546	22,997	23,577	23,977	24,615	25,764	25,939	26,375
YUKON	113	108	136	95	115	114	117	123	124	157
N.W.T. - T.N.-O.	235	197	220	249	227	237	256	260	241	227

Table 3.1 Births, Deaths, Marriages and Divorces, Canada, Provinces and Territories, 1986 to 1995⁽⁴⁾ - concludedTableau 3.1 Naissances, décès, mariages et divorces, Canada, provinces et territoires, 1986 à 1995⁽⁴⁾ - fin

Province of Residence - Province de résidence	1986	1987	1988	1989	1990	1991	1992	1993	1994	1995
Marriages - Mariages										
CANADA	175,518	182,151	187,728	190,640	187,737	172,251	164,573	159,316	159,959	160,251
NFLD. - T.-N.	3,421	3,481	3,686	3,905	3,791	3,480	3,254	3,163	3,318	3,404
P.E.I. - Î.-P.-É.	970	924	965	1,019	996	876	850	885	850	877
N.S. - N.-É.	6,445	6,697	6,894	6,828	6,386	5,845	5,623	5,403	5,374	5,329
N.B. - N.-B.	4,962	4,924	5,292	5,254	5,044	4,521	4,313	4,177	4,219	4,252
QUE. - QC	33,083	32,616	33,519	33,325	32,060	28,922	25,841	25,021	24,985	24,238
ONT.	70,839	76,201	78,533	80,377	80,097	72,938	70,079	66,575	66,694	67,583
MAN.	7,816	7,994	7,908	7,800	7,666	7,032	6,899	6,752	6,585	6,703
SASK.	6,820	6,853	6,767	6,637	6,229	5,923	5,664	5,638	5,689	5,799
ALTA. - ALB.	18,896	18,640	19,272	19,888	19,806	18,612	17,871	17,860	18,096	18,044
B.C. - C.-B.	21,826	23,395	24,461	25,170	25,216	23,691	23,749	23,446	23,739	23,597
YUKON	183	189	209	214	218	196	221	180	169	207
N.W.T. - T.N.-O.	257	237	222	223	228	215	209	216	241	218
Divorces										
CANADA	78,304	96,200	83,507	80,998	78,463	77,020	79,034	78,226	78,880	77,636
NFLD. - T.-N.	687	1,117	906	1,005	1,016	912	867	930	933	982
P.E.I. - Î.-P.-É.	199	275	269	248	281	269	227	227	249	260
N.S. - N.-É.	2,609	2,759	2,494	2,527	2,419	2,280	2,304	2,376	2,286	2,294
N.B. - N.-B.	1,729	1,995	1,673	1,649	1,699	1,652	1,633	1,606	1,570	1,456
QUE. - QC	19,026	22,098	20,340	19,829	20,474	20,274	19,695	19,662	18,224	20,133
ONT.	27,549	39,095	32,524	31,298	28,977	27,694	30,463	28,903	30,718	29,352
MAN.	2,982	3,923	3,102	2,912	2,798	2,790	2,657	2,586	2,746	2,677
SASK.	2,479	2,968	2,501	2,460	2,364	2,240	2,325	2,239	2,354	2,320
ALTA. - ALB.	9,556	9,535	8,744	8,237	8,489	8,388	8,217	8,612	8,174	7,599
B.C. - C.-B.	11,299	12,184	10,760	10,658	9,773	10,368	10,431	10,889	11,437	10,357
YUKON	94	142	82	82	81	67	117	94	97	112
N.W.T. - T.N.-O.	95	109	112	93	92	86	98	102	92	94

Table 3.2 Birth, Death, Marriage and Divorce Rates (per 1,000), Canada, Provinces and Territories, 1986 to 1995⁽⁴⁾Tableau 3.2 Taux de natalité, de mortalité, de nuptialité et de divortialité (pour 1 000), Canada, provinces et territoires, 1986 à 1995⁽⁴⁾

Province of Residence - Province de résidence	1986	1987	1988	1989	1990	1991	1992	1993	1994	1995
Births - Naissances										
CANADA	14.2	13.9	14.0	14.3	14.6	14.3	14.0	13.4	13.2	12.8
NFLD. - T.-N.	14.0	13.5	13.0	13.4	13.1	12.3	11.9	11.0	10.9	10.2
P.E.I. - Î.-P.-É.	15.0	15.2	15.2	14.8	15.4	14.4	14.1	13.2	12.8	12.9
N.S. - N.-É.	13.9	13.5	13.5	13.8	14.1	13.1	12.8	12.4	11.9	11.4
N.B. - N.-B.	13.5	13.1	13.1	13.1	13.2	12.7	12.5	12.0	11.8	11.3
QUE. - QC	12.6	12.3	12.6	13.3	14.0	13.7	13.4	12.8	12.4	11.9
ONT.	14.1	13.9	14.0	14.3	14.6	14.5	14.1	13.7	13.4	13.2
MAN.	15.5	15.4	15.4	15.7	15.7	15.5	14.8	14.8	14.6	14.2
SASK.	17.0	16.4	16.2	16.3	15.9	15.2	14.9	14.1	13.9	13.3
ALTA. - ALB.	17.9	17.2	17.1	17.3	16.8	16.4	15.9	15.0	14.7	14.1
B.C. - C.-B.	13.9	13.6	13.7	13.6	13.8	13.5	13.3	12.9	12.8	12.4
YUKON	19.5	18.4	19.4	17.5	19.8	19.5	17.5	16.6	14.9	15.5
N.W.T. - T.N.-O.	27.2	27.4	27.6	25.7	26.7	26.7	24.8	24.6	24.4	24.5
Deaths - Décès										
CANADA	7.0	7.0	7.1	7.0	6.9	7.0	6.9	7.1	7.1	7.1
NFLD. - T.-N.	6.1	6.3	6.2	6.4	6.7	6.5	6.5	6.7	7.0	6.8
P.E.I. - Î.-P.-É.	8.7	8.6	8.6	8.3	8.7	9.1	8.5	8.6	8.3	8.5
N.S. - N.-É.	8.1	7.9	8.2	8.3	8.1	7.9	8.2	8.1	8.3	8.2
N.B. - N.-B.	7.5	7.4	7.4	7.4	7.3	7.3	7.4	7.7	7.8	7.8
QUE. - QC	7.0	7.0	7.0	7.0	6.9	6.9	6.8	7.2	7.0	7.2
ONT.	7.2	7.0	7.2	7.0	6.8	7.0	6.9	7.0	7.1	7.1
MAN.	8.1	7.9	8.2	8.0	8.0	8.0	8.0	8.3	8.1	8.5
SASK.	7.8	7.5	7.9	7.7	8.0	8.0	7.7	8.1	8.2	8.4
ALTA. - ALB.	5.6	5.4	5.6	5.5	5.5	5.6	5.5	5.7	5.8	5.8
B.C. - C.-B.	7.0	7.1	7.2	7.2	7.1	7.1	7.1	7.2	7.1	7.0
YUKON	4.6	4.2	5.1	3.5	4.1	3.9	3.9	4.0	4.2	5.2
N.W.T. - T.N.-O.	4.2	3.5	3.9	4.3	3.8	3.9	4.1	4.1	3.7	3.4

Source: Calculations made using data in Tables 1.1 and 3.1. - Calculs effectués à partir des tableaux 1.1 et 3.1.

Table 3.2 Birth, Death, Marriage and Divorce Rates (per 1,000), Canada, Provinces and Territories, 1986 to 1995⁽⁴⁾ - concluded

Tableau 3.2 Taux de natalité, de mortalité, de nuptialité et de divortialité (pour 1 000), Canada, provinces et territoires, 1986 à 1995⁽⁴⁾ - fin

Province of Residence - Province de résidence	1986	1987	1988	1989	1990	1991	1992	1993	1994	1995
Marriages - Mariages										
CANADA	6.7	6.9	7.0	7.0	6.8	6.1	5.8	5.5	5.5	5.4
NFLD. - T.-N.	5.9	6.0	6.4	6.8	6.5	6.0	5.6	5.4	5.7	5.9
P.E.I. - Î.-P.-É.	7.5	7.2	7.4	7.8	7.6	6.7	6.5	6.6	6.3	6.5
N.S. - N.-É.	7.2	7.5	7.7	7.5	7.0	6.4	6.1	5.8	5.8	5.7
N.B. - N.-B.	6.8	6.7	7.2	7.1	6.8	6.0	5.7	5.5	5.6	5.6
QUE. - QC	4.9	4.8	4.9	4.8	4.6	4.1	3.6	3.5	3.4	3.3
ONT.	7.5	7.9	7.9	7.9	7.7	7.0	6.6	6.2	6.1	6.1
MAN.	7.1	7.3	7.2	7.1	6.9	6.3	6.2	6.0	5.8	5.9
SASK.	6.6	6.6	6.6	6.5	6.2	5.9	5.6	5.6	5.6	5.7
ALTA. - ALB.	7.7	7.6	7.8	7.9	7.7	7.2	6.7	6.6	6.7	6.6
B.C. - C.-B.	7.2	7.6	7.8	7.8	7.6	7.0	6.8	6.6	6.5	6.3
YUKON	7.4	7.3	7.8	7.8	7.8	6.7	7.3	5.9	5.7	6.8
N.W.T. - T.N.-O.	4.6	4.3	3.9	3.9	3.8	3.5	3.3	3.4	3.7	3.3
Divorces										
CANADA	3.0	3.6	3.1	3.0	2.8	2.7	2.8	2.7	2.7	2.6
NFLD. - T.-N.	1.2	1.9	1.6	1.7	1.8	1.6	1.5	1.6	1.6	1.7
P.E.I. - Î.-P.-É.	1.5	2.1	2.1	1.9	2.1	2.1	1.7	1.7	1.9	1.9
N.S. - N.-É.	2.9	3.1	2.8	2.8	2.7	2.5	2.5	2.6	2.4	2.4
N.B. - N.-B.	2.4	2.7	2.3	2.2	2.3	2.2	2.2	2.1	2.1	1.9
QUE. - QC	2.8	3.2	3.0	2.9	2.9	2.9	2.8	2.7	2.5	2.7
ONT.	2.9	4.0	3.3	3.1	2.8	2.6	2.9	2.7	2.8	2.6
MAN.	2.7	3.6	2.8	2.6	2.5	2.5	2.4	2.3	2.4	2.4
SASK.	2.4	2.9	2.4	2.4	2.3	2.2	2.3	2.2	2.3	2.3
ALTA. - ALB.	3.9	3.9	3.6	3.3	3.3	3.2	3.1	3.2	3.0	2.8
B.C. - C.-B.	3.7	4.0	3.4	3.3	3.0	3.1	3.0	3.0	3.1	2.8
YUKON	3.8	5.5	3.0	3.0	2.9	2.3	3.9	3.1	3.3	3.7
N.W.T. - T.N.-O.	1.7	2.0	2.0	1.6	1.6	1.4	1.6	1.6	1.4	1.4

Source: Calculations made using data in Tables 1.1 and 3.1. - Calculs effectués à partir des tableaux 1.1 et 3.1.

Table 3.3 Births, Canada, Provinces and Territories, 1976-1977 to 1995-1996⁽⁷⁾
Tableau 3.3 Naissances, Canada, provinces et territoires, 1976-1977 à 1995-1996⁽⁷⁾

Year - Année	CANADA	NFLD. - T.-N.	P.E.I. - Î.-P.-É.	N.S. - N.-É.	N.B. - N.-B.	QUE. - QC	ONT.	MAN.	SASK.	ALTA. - ALB.	B.C. - C.-B.	YUKON	N.W.T. - T.N.-O.
1976-1977(D)	358,261	10,633	1,958	12,597	11,675	94,362	122,300	16,653	16,328	33,882	36,239	449	1,185
1977-1978(D)	359,954	10,071	1,915	12,345	11,082	96,476	121,839	16,708	16,463	34,728	36,679	446	1,202
1978-1979(D)	362,226	9,653	2,053	12,608	10,733	96,126	121,719	16,332	16,813	36,422	38,045	490	1,232
1979-1980(D)	367,286	10,291	1,935	12,420	10,806	98,355	121,954	15,967	16,906	37,917	38,918	487	1,330
1980-1981(D)	372,139	10,325	1,903	12,118	10,603	96,725	123,213	16,058	17,201	41,343	40,882	487	1,281
1976-1981	1,819,866	50,973	9,764	62,088	54,899	482,044	611,025	81,718	83,711	184,292	190,763	2,359	6,230
1981-1982(D)	372,472	9,593	1,924	12,173	10,400	93,340	123,120	16,030	17,359	44,016	42,664	547	1,306
1982-1983(D)	373,594	9,142	1,910	12,317	10,620	88,580	126,841	16,461	17,856	45,470	42,398	540	1,459
1983-1984(D)	374,533	8,724	1,895	12,397	10,424	88,172	127,980	16,558	17,912	44,845	43,657	526	1,443
1984-1985(D)	376,265	8,323	1,977	12,579	10,162	86,919	131,884	16,901	18,137	43,868	43,549	501	1,465
1985-1986(D)	375,381	8,346	2,055	12,316	10,104	85,584	133,481	17,091	17,916	44,166	42,401	462	1,459
1981-1986	1,872,245	44,128	9,761	61,782	51,710	442,595	643,306	83,041	89,180	222,365	214,669	2,576	7,132
1986-1987(D)	373,021	7,899	1,916	12,321	9,623	84,539	134,909	17,178	17,461	42,966	42,196	503	1,510
1987-1988(D)	370,033	7,656	1,883	12,068	9,493	84,468	135,656	16,860	16,604	41,437	41,876	481	1,551
1988-1989(D)	384,035	7,396	1,984	12,263	9,600	89,408	140,808	17,149	16,772	43,106	43,563	490	1,496
1989-1990(D)	403,280	7,996	2,028	12,856	9,908	95,673	150,087	17,376	16,499	43,564	45,212	509	1,572
1990-1991(D)	402,924	7,354	1,940	12,438	9,654	98,189	150,627	17,287	15,655	42,544	45,056	554	1,626
1986-1991	1,933,293	38,301	9,751	61,946	48,278	452,277	712,087	85,850	82,991	213,617	217,903	2,537	7,755
1991-1992(D)	403,107	6,929	1,866	12,028	9,429	97,704	152,065	17,018	15,177	42,737	46,055	576	1,523
1992-1993(D)	392,180	6,689	1,820	11,631	9,333	93,750	148,738	16,522	14,631	40,992	45,959	546	1,569
1993-1994(D)	386,159	6,423	1,725	11,354	8,961	91,303	147,147	16,618	14,068	40,093	46,422	440	1,605
1994-1995(D)	381,994	6,138	1,686	10,806	8,729	89,092	147,232	16,452	13,795	39,064	47,000	462	1,538
1995-1996(R)	376,738	5,875	1,792	10,823	8,674	85,754	145,438	14,253	13,622	39,131	47,521	466	1,659
1991-1996	1,940,178	32,054	8,889	56,642	45,126	457,603	740,620	82,593	71,293	202,017	232,957	2,490	7,894

Table 3.4 Deaths, Canada, Provinces and Territories, 1976-1977 to 1995-1996⁽⁷⁾
Tableau 3.4 Décès, Canada, provinces et territoires, 1976-1977 à 1995-1996⁽⁷⁾

Year - Année	CANADA	NFLD. - T.-N.	P.E.I. - Î.-P.-É.	N.S. - N.-É.	N.B. - N.-B.	QUE. - QC	ONT.	MAN.	SASK.	ALTA. - ALB.	B.C. - C.-B.	YUKON	N.W.T. - T.N.-O.
1976-1977(D)	165,747	3,192	1,077	7,075	5,160	43,015	60,226	8,205	7,830	11,461	18,207	110	189
1977-1978(D)	169,030	3,139	1,019	6,765	5,189	43,782	62,128	8,233	7,657	11,907	18,917	97	197
1978-1979(D)	165,805	3,144	966	6,868	5,117	42,519	60,248	8,261	7,318	11,938	19,101	119	206
1979-1980(D)	171,460	3,285	1,065	6,937	5,279	44,139	62,837	8,388	7,642	12,309	19,237	128	214
1980-1981(D)	170,535	3,232	1,002	7,006	5,141	42,768	62,694	8,362	7,514	12,751	19,729	117	219
1976-1981	842,577	15,992	5,129	34,651	25,886	216,223	308,133	41,449	37,961	60,366	95,191	571	1,025
1981-1982(D)	172,352	3,322	1,007	6,923	5,151	42,864	62,947	8,779	7,822	13,002	20,165	141	229
1982-1983(D)	176,522	3,465	1,011	7,085	5,356	44,943	64,895	8,436	7,969	12,746	20,277	117	222
1983-1984(D)	174,159	3,548	1,106	7,055	5,169	43,630	64,058	8,442	7,675	12,738	20,392	105	241
1984-1985(D)	179,085	3,478	1,090	6,988	5,288	45,362	66,436	8,471	7,872	12,942	20,804	124	230
1985-1986(D)	183,353	3,575	1,091	7,270	5,394	46,554	67,149	8,907	8,128	13,494	21,444	109	238
1981-1986	885,471	17,388	5,305	35,321	26,358	223,353	325,485	43,035	39,466	64,922	103,082	596	1,160
1986-1987(D)	182,599	3,578	1,129	7,218	5,342	46,389	67,390	8,754	7,862	13,338	21,287	108	204
1987-1988(D)	189,917	3,612	1,112	7,190	5,472	48,405	70,232	9,066	8,079	13,739	22,665	135	210
1988-1989(D)	188,408	3,611	1,085	7,456	5,466	47,889	69,657	8,779	7,875	13,687	22,559	108	236
1989-1990(D)	192,608	3,894	1,103	7,562	5,553	48,695	71,274	8,887	8,059	13,979	23,267	100	235
1990-1991(D)	192,437	3,816	1,199	7,248	5,354	48,241	71,506	8,770	7,921	14,335	23,726	116	205
1986-1991	945,969	18,511	5,628	36,674	27,187	239,619	350,059	44,256	39,796	69,078	113,504	567	1,090
1991-1992(D)	196,968	3,791	1,167	7,486	5,499	49,191	73,611	8,999	8,061	14,501	24,281	121	260
1992-1993(D)	201,808	3,815	1,122	7,560	5,802	50,648	74,638	9,247	8,013	14,938	25,629	125	271
1993-1994(D)	206,465	3,977	1,120	7,544	5,873	51,581	77,302	9,184	8,273	15,757	25,476	128	250
1994-1995(D)	209,388	3,987	1,139	7,851	5,899	52,204	78,151	9,480	8,344	15,691	26,292	119	231
1995-1996(R)	213,530	4,094	1,147	7,773	6,098	52,054	80,429	9,516	8,645	16,401	26,964	167	242
1991-1996	1,028,159	19,664	5,695	38,214	29,171	255,678	384,131	46,426	41,336	77,288	128,642	660	1,254

**Table 3.5 Births, Deaths and Natural Increase, Canada, Provinces, Territories and Census Divisions,
January 1 to December 31, 1995 and July 1, 1994 to June 30, 1995**

**Tableau 3.5 Naissances, décès et accroissement naturel, Canada, provinces, territoires et divisions de recensement,
1^{er} janvier au 31 décembre 1995 et 1^{er} juillet 1994 au 30 juin 1995**

Area ⁽¹⁾ Région ⁽¹⁾	January to December 1995 (D) Janvier à décembre 1995 (D)			July 1, 1994 to June 30, 1995 (D) 1 ^{er} juillet 1994 au 30 juin 1995 (D)		
	Births Naissances	Deaths Décès	Natural Increase Accroissement naturel	Births Naissances	Deaths Décès	Natural Increase Accroissement naturel
	-	-	-	-	-	-
Newfoundland - Terre-Neuve	5,859	3,935	1,924	6,138	3,987	2,151
Not stated - Non précisé	13	3		12	1	
Division No. 1	2,719	1,897	822	2,752	1,916	836
Division No. 2	340	210	130	362	213	149
Division No. 3	197	171	26	221	162	59
Division No. 4	254	174	80	271	174	97
Division No. 5	494	273	221	492	291	201
Division No. 6	373	281	92	403	266	137
Division No. 7	379	338	41	437	349	88
Division No. 8	443	359	84	508	384	124
Division No. 9	216	125	91	233	128	105
Division No. 10	431	104	327	447	103	344
Prince Edward Island - Île-du-Prince-Édouard	1,754	1,153	601	1,686	1,139	547
Not stated - Non précisé	2	2		2	1	
Kings	248	200	48	261	194	67
Prince	602	334	268	551	320	231
Queens	902	617	285	872	624	248
Nova Scotia - Nouvelle-Écosse	10,726	7,687	3,039	10,806	7,851	2,955
Not stated - Non précisé	40	8		30	4	
Annapolis	223	260	-37	227	253	-26
Antigonish	237	166	71	239	163	76
Cape Breton	1,350	1,236	114	1,305	1,283	22
Colchester	590	440	150	621	424	197
Cumberland	342	391	-49	320	452	-132
Digby	199	198	1	205	220	-15
Guysborough	93	127	-34	86	121	-35
Halifax	4,418	2,237	2,181	4,479	2,259	2,220
Hants	445	300	145	467	292	175
Inverness	211	208	3	232	228	4
Kings	733	409	324	740	439	301
Lunenburg	410	513	-103	447	480	-33
Pictou	561	458	103	519	476	43
Queens	132	153	-21	120	156	-36
Richmond	106	108	-2	90	107	-17
Shelburne	183	146	37	218	158	60
Victoria	93	67	26	105	76	29
Yarmouth	360	262	98	356	260	96
New Brunswick - Nouveau-Brunswick	8,563	5,938	2,625	8,729	5,899	2,830
Not stated - Non précisé	11	3		13	4	
Albert	260	166	94	266	159	107
Carleton	359	223	136	363	211	152
Charlotte	360	295	65	363	271	92
Gloucester	876	552	324	899	572	327
Kent	344	225	119	349	245	104
Kings	747	412	335	790	411	379

**Table 3.5 Births, Deaths and Natural Increase, Canada, Provinces, Territories and Census Divisions,
January 1 to December 31, 1995 and July 1, 1994 to June 30, 1995 - continued**

**Tableau 3.5 Naissances, décès et accroissement naturel, Canada, provinces, territoires et divisions de recensement,
1^{er} janvier au 31 décembre 1995 et 1^{er} juillet 1994 au 30 juin 1995 - suite**

Area ⁽¹⁾	January to December 1995 (D)			July 1, 1994 to June 30, 1995 (D)		
	Janvier à décembre 1995 (D)			1 ^{er} juillet 1994 au 30 juin 1995 (D)		
	Births	Deaths	Natural Increase	Births	Deaths	Natural Increase
Région ⁽¹⁾	Naissances	Décès	Accroissement naturel	Naissances	Décès	Accroissement naturel
New Brunswick - concluded						
Nouveau-Brunswick - fin						
Madawaska	323	307	16	324	296	28
Northumberland	633	430	203	657	433	224
Queens	112	146	-34	108	150	-42
Restigouche	403	334	69	412	336	76
Saint John	1,056	865	191	1,080	878	202
Sunbury	334	115	219	372	123	249
Victoria	304	192	112	294	215	79
Westmorland	1,370	1,017	353	1,395	941	454
York	1,071	656	415	1,044	654	390
Quebec - Québec	87,417	52,734	34,683	89,092	52,204	36,888
Not stated - Non précisé	1,141	4		1,168	8	
Abitibi	338	163	175	361	132	229
Abitibi-Ouest	309	179	130	310	170	140
Acton	207	84	123	216	98	118
Antoine-Labelle	351	257	94	366	250	116
Argenteuil	186	276	-90	158	275	-117
Arthabaska	742	466	276	748	450	298
Asbestos	143	151	-8	144	135	9
Avignon	190	151	39	197	154	43
Beauce-Sartigan	556	287	269	574	297	277
Beauharnois-Salaberry	681	474	207	727	469	258
Bécancour	239	142	97	248	152	96
Bellechasse	331	250	81	314	245	69
Bonaventure	197	152	45	210	149	61
Brome-Missisquoi	459	436	23	490	435	55
Champlain	3,666	1,875	1,791	3,746	1,937	1,809
Charlevoix	99	113	-14	117	121	-4
Charlevoix-Est	150	144	6	146	154	-8
Coaticook	207	137	70	211	140	71
Communauté urbaine de l'Outaouais	2,343	1,237	1,106	2,546	1,174	1,372
Communauté urbaine de Montréal	22,905	15,904	7,001	23,260	15,880	7,380
Communauté urbaine de Québec	5,477	3,827	1,650	5,417	3,855	1,562
D'Autray	429	340	89	458	321	137
Denis-Riverin	144	142	2	148	130	18
Desjardins	567	359	208	574	357	217
Deux-Montagnes	1,097	479	618	1,143	449	694
Drummond	1,014	634	380	1,013	608	405
Francheville	1,516	1,135	381	1,555	1,140	415
Joliette	534	446	88	558	462	96
Kamouraska	224	228	-4	243	206	37
L'Amiante	367	394	-27	398	418	-20
L'Assomption	1,335	469	866	1,422	469	953
L'Érable	306	213	93	321	177	144
L'Île-d'Orléans	67	42	25	71	57	14
L'Islet	207	187	20	212	180	32
La Côte-de-Beaupré	211	172	39	242	169	73
La Côte-de-Gaspé	192	184	8	208	160	48

**Table 3.5 Births, Deaths and Natural Increase, Canada, Provinces, Territories and Census Divisions,
January 1 to December 31, 1995 and July 1, 1994 to June 30, 1995 - continued**

**Tableau 3.5 Naissances, décès et accroissement naturel, Canada, provinces, territoires et divisions de recensement,
1^{er} janvier au 31 décembre 1995 et 1^{er} juillet 1994 au 30 juin 1995 - suite**

Area ⁽¹⁾	January to December 1995 (D)			July 1, 1994 to June 30, 1995 (D)		
	Janvier à décembre 1995 (D)			1 ^{er} juillet 1994 au 30 juin 1995 (D)		
	Births	Deaths	Natural Increase	Births	Deaths	Natural Increase
Région ⁽¹⁾	Naissances	Décès	Accroissement naturel	Naissances	Décès	Accroissement naturel
Quebec - continued						
Québec - suite						
La Haute-Côte-Nord	162	88	74	153	87	66
La Haute-Yamaska	1,003	546	457	970	538	432
La Jacques-Cartier	384	72	312	411	75	336
La Matapédia	236	192	44	226	189	37
La Mitis	198	170	28	209	181	28
La Nouvelle-Beauce	325	192	133	315	184	131
La Rivière-du-Nord	1,118	569	549	1,122	555	567
La Vallée-de-la-Gatineau	225	166	59	223	190	33
La Vallée-du-Richelieu	1,419	529	890	1,466	551	915
Lac-Saint-Jean-Est	541	327	214	586	329	257
Lajemmerais	1,274	392	882	1,257	351	906
Laval	4,073	2,011	2,062	4,140	1,979	2,161
Le Bas-Richelieu	456	422	34	481	386	95
Le Centre-de-la-Mauricie	619	668	-49	642	640	2
Le Domaine-du-Roy	392	219	173	397	205	192
Le Fjord-du-Saguenay	1,900	1,152	748	1,939	1,220	719
Le Granit	223	199	24	219	196	23
Le Haut-Richelieu	1,248	708	540	1,242	689	553
Le Haut-Saint-François	234	175	59	261	149	112
Le Haut-Saint-Laurent	256	229	27	268	214	54
Le Haut-Saint-Maurice	229	142	87	214	128	86
Le Val-Saint-François	448	244	204	434	222	212
Les Basques	71	116	-45	72	112	-40
Les Chutes-de-la-Chaudière	1,060	268	792	1,070	254	816
Les Collines-de-l'Outaouais	329	151	178	335	159	176
Les Etchemins	198	174	24	190	185	5
Les Îles-de-la-Madeleine	132	129	3	146	123	23
Les Jardins-de-Napierville	270	155	115	290	151	139
Les Laurentides	379	337	42	388	339	49
Les Maskoutains	908	644	264	935	639	296
Les Moulins	1,485	374	1,111	1,536	375	1,161
Les Pays-d'en-Haut	271	220	51	270	199	71
Lotbinière	307	190	117	305	205	100
Manicouagan	456	198	258	429	181	248
Maria-Chapdelaine	306	186	120	308	182	126
Maskinongé	221	255	-34	228	250	-22
Matane	193	214	-21	205	242	-37
Matawinie	443	336	107	497	326	171
Mékinac	113	128	-15	128	119	9
Memphrémagog	458	341	117	429	354	75
Minganie-Côte-Nord-du-Golfe-St-Laurent	171	85	86	187	73	114
Mirabel	409	102	307	421	86	335
Montcalm	496	283	213	486	257	229
Montmagny	252	262	-10	233	242	-9
Nicolet-Yamaska	275	231	44	273	205	68
Pabok	217	181	36	208	191	17
Papineau	181	169	12	184	183	1

**Table 3.5 Births, Deaths and Natural Increase, Canada, Provinces, Territories and Census Divisions,
January 1 to December 31, 1995 and July 1, 1994 to June 30, 1995 - continued**

**Tableau 3.5 Naissances, décès et accroissement naturel, Canada, provinces, territoires et divisions de recensement,
1^{er} janvier au 31 décembre 1995 et 1^{er} juillet 1994 au 30 juin 1995 - suite**

Area ⁽¹⁾ Région ⁽¹⁾	January to December 1995 (D) Janvier à décembre 1995 (D)			July 1, 1994 to June 30, 1995 (D) 1 ^{er} juillet 1994 au 30 juin 1995 (D)		
	Births Naissances	Deaths Décès	Natural Increase Accroissement naturel	Births Naissances	Deaths Décès	Natural Increase Accroissement naturel
	-	-	-	-	-	-
Quebec - concluded Québec - fin						
Pontiac	111	114	-3	109	132	-23
Portneuf	477	368	109	487	361	126
Rimouski-Neigette	517	381	136	497	365	132
Rivière-du-Loup	316	246	70	332	248	84
Robert-Cliche	158	134	24	193	134	59
Roussillon	1,969	698	1,271	2,008	664	1,344
Rouville	399	224	175	437	239	198
Rouyn-Noranda	566	273	293	567	260	307
Sept-Rivières - Caniapiscau	561	196	365	566	177	389
Sherbrooke	1,576	1,049	527	1,548	972	576
Témiscamingue	194	116	78	205	122	83
Témiscouata	221	194	27	233	196	37
Territoire nordique	861	154	707	871	157	714
Thérèse-De Blainville	1,735	487	1,248	1,786	503	1,283
Vallée-de-l'Or	605	268	337	586	281	305
Vaudreuil-Soulanges	1,460	558	902	1,499	520	979
Ontario	146,263	78,479	67,784	147,232	78,151	69,081
Not stated - Non précisé	1,625	28		638	24	
Algoma	1,537	1,058	479	1,539	1,061	478
Brant	1,582	1,038	544	1,585	1,034	551
Bruce	735	757	-22	872	705	167
Cochrane	1,228	708	520	1,285	710	575
Dufferin	660	268	392	662	304	358
Durham	6,041	2,567	3,474	6,452	2,403	4,049
Elgin	1,160	768	392	1,162	730	432
Essex	4,838	2,857	1,981	4,843	2,834	2,009
Frontenac	1,617	1,171	446	1,646	1,088	558
Grey	894	840	54	947	865	82
Haldimand-Norfolk	1,160	912	248	1,197	894	303
Haliburton	135	153	-18	153	162	-9
Halton	4,359	1,973	2,386	4,407	1,961	2,446
Hamilton-Wentworth	5,997	3,955	2,042	6,188	3,968	2,220
Hastings	1,572	1,214	358	1,584	1,167	417
Huron	730	588	142	682	623	59
Kenora	1,105	502	603	1,157	513	644
Kent	1,424	1,144	280	1,441	1,087	354
Lambton	1,514	1,051	463	1,520	961	559
Lanark	707	631	76	730	637	93
Leeds and Grenville	1,088	1,001	87	1,109	1,030	79
Lennox and Addington	463	325	138	492	344	148
Manitoulin	165	139	26	160	154	6
Middlesex	5,410	2,924	2,486	5,489	2,945	2,544
Muskoka	557	508	49	598	527	71
Niagara	4,767	3,688	1,079	4,730	3,677	1,053
Nipissing	961	793	168	1,014	766	248
Northumberland	833	757	76	824	753	71
Ottawa-Carleton	9,660	4,489	5,171	9,743	4,452	5,291

**Table 3.5 Births, Deaths and Natural Increase, Canada, Provinces, Territories and Census Divisions,
January 1 to December 31, 1995 and July 1, 1994 to June 30, 1995 - continued**

**Tableau 3.5 Naissances, décès et accroissement naturel, Canada, provinces, territoires et divisions de recensement,
1^{er} janvier au 31 décembre 1995 et 1^{er} juillet 1994 au 30 juin 1995 - suite**

Area ⁽¹⁾	January to December 1995 (D)			July 1, 1994 to June 30, 1995 (D)		
	Janvier à décembre 1995 (D)			1 ^{er} juillet 1994 au 30 juin 1995 (D)		
-	Births	Deaths	Natural Increase	Births	Deaths	Natural Increase
Région ⁽¹⁾	Naissances	Décès	Accroissement naturel	Naissances	Décès	Accroissement naturel
Ontario - concluded						
Ontario - fin						
Oxford	1,359	869	490	1,317	890	427
Parry Sound	407	431	-24	422	416	6
Peel	13,575	3,331	10,244	13,492	3,371	10,121
Perth	1,023	639	384	980	685	295
Peterborough	1,341	1,178	163	1,361	1,189	172
Prescott and Russell	980	604	376	1,065	587	478
Prince Edward	270	280	-10	294	288	6
Rainy River	313	211	102	322	205	117
Renfrew	1,213	897	316	1,252	903	349
Simcoe	4,434	2,532	1,902	4,555	2,600	1,955
Stormont, Dundas and Glengarry	1,328	1,024	304	1,358	1,047	311
Sudbury (District)	318	185	133	324	209	115
Sudbury (R.M.)	1,848	1,250	598	1,909	1,274	635
Thunder Bay	1,966	1,323	643	2,038	1,372	666
Timiskaming	465	398	67	467	388	79
Toronto Metropolitan	34,748	17,561	17,187	34,936	17,400	17,536
Victoria	741	648	93	655	648	7
Waterloo	5,734	2,608	3,126	5,764	2,581	3,183
Wellington	2,321	1,208	1,113	2,301	1,197	1,104
York	7,355	2,495	4,860	7,571	2,522	5,049
Manitoba	16,113	9,658	6,455	16,452	9,480	6,972
Not stated - Non précisé	22			15		
Division No. 1	188	151	37	152	148	4
Division No. 2	746	268	478	772	278	494
Division No. 3	628	339	289	610	324	286
Division No. 4	122	117	5	137	106	31
Division No. 5	147	184	-37	166	186	-20
Division No. 6	144	142	2	156	130	26
Division No. 7	720	522	198	755	519	236
Division No. 8	220	165	55	217	147	70
Division No. 9	369	227	142	365	207	158
Division No. 10	127	25	102	136	32	104
Division No. 11	8,679	5,348	3,331	8,871	5,308	3,563
Division No. 12	211	126	85	200	118	82
Division No. 13	402	347	55	410	339	71
Division No. 14	196	83	113	196	94	90
Division No. 15	234	339	-105	241	298	-57
Division No. 16	150	119	31	126	130	-4
Division No. 17	274	328	-54	277	288	-11
Division No. 18	374	239	135	330	236	94
Division No. 19	360	72	288	460	82	378
Division No. 20	138	155	-17	143	148	-5
Division No. 21	416	184	232	463	185	278
Division No. 22	956	132	824	982	136	846
Division No. 23	290	46	244	284	41	243

**Table 3.5 Births, Deaths and Natural Increase, Canada, Provinces, Territories and Census Divisions,
January 1 to December 31, 1995 and July 1, 1994 to June 30, 1995 - continued**

**Tableau 3.5 Naissances, décès et accroissement naturel, Canada, provinces, territoires et divisions de recensement,
1^{er} janvier au 31 décembre 1995 et 1^{er} juillet 1994 au 30 juin 1995 - suite**

Area ⁽¹⁾	January to December 1995 (D)			July 1, 1994 to June 30, 1995 (D)		
	Janvier à décembre 1995 (D)			1 ^{er} juillet 1994 au 30 juin 1995 (D)		
	Births	Deaths	Natural Increase	Births	Deaths	Natural Increase
Région ⁽¹⁾	Naissances	Décès	Accroissement naturel	Naissances	Décès	Accroissement naturel
Saskatchewan	13,499	8,495	5,004	13,795	8,344	5,451
Not stated - Non précisé	8	1		6	2	
Division No. 1	435	276	159	433	257	176
Division No. 2	238	240	-2	248	247	1
Division No. 3	159	173	-14	171	181	-10
Division No. 4	144	114	30	156	116	40
Division No. 5	350	447	-97	371	422	-51
Division No. 6	2,939	1,615	1,324	2,960	1,592	1,368
Division No. 7	588	539	49	599	533	66
Division No. 8	331	316	15	322	304	18
Division No. 9	354	526	-172	378	498	-120
Division No. 10	228	259	-31	217	238	-21
Division No. 11	3,288	1,606	1,682	3,449	1,547	1,902
Division No. 12	268	200	68	269	222	47
Division No. 13	344	227	117	326	218	108
Division No. 14	500	462	38	521	470	51
Division No. 15	1,131	713	418	1,151	698	453
Division No. 16	543	353	190	554	348	206
Division No. 17	756	283	473	748	295	453
Division No. 18	895	145	750	916	156	760
Alberta	38,914	15,895	23,019	39,064	15,691	23,373
Not stated - Non précisé	26			20	1	
Division No. 1	880	470	410	876	443	433
Division No. 2	1,910	909	1,001	1,916	880	1,036
Division No. 3	619	326	293	611	330	281
Division No. 4	185	95	90	175	95	80
Division No. 5	623	316	307	631	339	292
Division No. 6	12,068	4,410	7,658	12,219	4,262	7,957
Division No. 7	555	363	192	568	367	201
Division No. 8	2,094	854	1,240	2,106	853	1,253
Division No. 9	261	104	157	252	106	146
Division No. 10	950	770	180	958	784	174
Division No. 11	12,520	5,141	7,379	12,493	5,132	7,361
Division No. 12	804	355	449	802	357	445
Division No. 13	834	508	326	846	500	346
Division No. 14	425	161	264	442	140	302
Division No. 15	425	177	248	436	175	261
Division No. 16	830	162	668	805	130	675
Division No. 17	1,363	250	1,113	1,345	249	1,096
Division No. 18	246	56	190	261	61	200
Division No. 19	1,296	468	828	1,302	487	815

**Table 3.5 Births, Deaths and Natural Increase, Canada, Provinces, Territories and Census Divisions,
January 1 to December 31, 1995 and July 1, 1994 to June 30, 1995 - concluded**

**Tableau 3.5 Naissances, décès et accroissement naturel, Canada, provinces, territoires et divisions de recensement,
1^{er} janvier au 31 décembre 1995 et 1^{er} juillet 1994 au 30 juin 1995 - fin**

Area ⁽¹⁾ Région ⁽¹⁾	January to December 1995 (D)			July 1, 1994 to June 30, 1995 (D)		
	Janvier à décembre 1995 (D)			1 ^{er} juillet 1994 au 30 juin 1995 (D)		
	Births	Deaths	Natural Increase	Births	Deaths	Natural Increase
	Naissances	Décès	Accroissement naturel	Naissances	Décès	Accroissement naturel
British Columbia - Colombie-Britannique	46,820	26,375	20,445	47,000	26,292	20,708
Not stated - Non précisé	34	2		42		
Alberni-Clayoquot	409	267	142	408	267	141
Bulkley-Nechako	684	198	486	686	200	486
Capital	3,274	3,070	204	3,370	3,095	275
Cariboo	894	348	546	873	364	509
Central Coast	61	24	37	75	17	58
Central Fraser Valley	1,635	710	925	1,577	688	889
Central Kootenay	608	473	135	616	500	116
Central Okanagan	1,587	1,058	529	1,575	1,041	534
Columbia-Shuswap	468	358	110	490	353	137
Comox-Strathcona	1,142	609	533	1,189	611	578
Cowichan Valley	833	544	289	884	525	359
Dewdney-Alouette	1,454	628	826	1,464	592	872
East Kootenay	605	346	259	650	387	263
Fort Nelson-Liard	132	28	104	124	29	95
Fraser-Cheam	1,139	686	453	1,162	695	467
Fraser-Fort George	1,412	423	989	1,475	406	1,069
Greater Vancouver	22,704	11,815	10,889	22,623	11,802	10,821
Kitimat-Stikine	639	190	449	653	186	467
Kootenay Boundary	311	329	-18	312	322	-10
Mount Waddington	222	51	171	233	65	168
Nanaimo	1,245	1,034	211	1,245	1,030	215
North Okanagan	811	646	165	763	598	165
Okanagan-Similkameen	789	811	-22	746	853	-107
Peace River	922	270	652	938	258	680
Powell River	212	162	50	248	161	87
Skeena-Queen Charlotte	417	137	280	460	135	325
Squamish-Lillooet	459	139	320	445	151	294
Stikine	17	5	12	15	3	12
Sunshine Coast	260	218	42	259	200	59
Thompson-Nicola	1,441	796	645	1,400	758	642
Yukon	470	157	313	462	119	343
Not stated - Non précisé	1			1		
Yukon	469	157	312	461	119	342
Northwest Territories - Territoires du Nord-Ouest	1,613	227	1,386	1,538	231	1,307
Not stated - Non précisé	13			9		
Baffin	388	54	334	369	54	315
Fort Smith	629	91	538	572	91	481
Inuvik	213	39	174	222	45	177
Keewatin	203	25	178	200	25	175
Kitikmeot	167	18	149	166	16	150

**Table 3.6 Births, Deaths and Natural Increase, Canada and Census Metropolitan Areas,
January 1 to December 31, 1995 and July 1, 1994 to June 30, 1995**

**Tableau 3.6 Naissances, décès et accroissement naturel, Canada et les régions métropolitaines de recensement,
1^{er} janvier au 31 décembre 1995 et 1^{er} juillet 1994 au 30 juin 1995**

Area ⁽¹⁾ Région ⁽¹⁾	January to December 1995 (D) Janvier à décembre 1995 (D)			July 1, 1994 to June 30, 1995 (D) 1 ^{er} juillet 1994 au 30 juin 1995 (D)		
	Births Naissances	Deaths Décès	Natural Increase Accroissement naturel	Births Naissances	Deaths Décès	Natural Increase Accroissement naturel
CANADA	378,011	210,733	167,278	381,996	209,388	172,608
Metropolitan Areas - Ensemble des régions métropolitaines	235,204	120,058	115,146	238,031	119,384	118,647
Calgary	11,391	4,071	7,320	11,536	3,932	7,604
Chicoutimi-Jonquière	1,755	1,088	667	1,788	1,158	630
Edmonton	11,964	4,880	7,084	11,958	4,876	7,082
Halifax	4,313	2,143	2,170	4,381	2,147	2,234
Hamilton	7,959	4,962	2,997	8,152	5,014	3,138
Kitchener	5,389	2,479	2,910	5,412	2,456	2,956
London	5,555	3,112	2,443	5,590	3,095	2,495
Montréal	41,778	23,411	18,367	42,556	23,341	19,215
Oshawa	3,274	1,667	1,607	3,644	1,526	2,118
Ottawa-Hull	12,540	5,980	6,560	12,863	5,902	6,961
Ontario	9,911	4,605	5,306	10,027	4,587	5,440
Québec	2,629	1,375	1,254	2,836	1,315	1,521
Québec	7,639	4,623	3,016	7,650	4,660	2,990
Regina	2,648	1,388	1,260	2,697	1,338	1,359
St. Catharines-Niagara	4,370	3,484	886	4,358	3,440	918
St. John's	1,762	1,133	629	1,797	1,141	656
Saint John	1,584	1,100	484	1,605	1,111	494
Saskatoon	3,167	1,431	1,736	3,317	1,406	1,911
Sherbrooke	1,744	1,129	615	1,708	1,049	659
Sudbury	1,813	1,230	583	1,876	1,249	627
Thunder Bay	1,593	1,147	446	1,605	1,197	408
Toronto	61,915	25,594	36,321	62,230	25,417	36,813
Trois-Rivières	1,551	1,086	465	1,583	1,105	478
Vancouver	23,671	12,227	11,444	23,603	12,186	11,417
Victoria	2,864	2,855	9	2,982	2,857	125
Windsor	3,842	2,293	1,549	3,837	2,276	1,561
Winnipeg	9,123	5,545	3,578	9,303	5,505	3,798

Table 3.7 Births by Month, Canada, Provinces and Territories, 1995 (D)

Tableau 3.7 Naissances par mois, Canada, provinces et territoires, 1995 (D)

Month - Mois	CANADA	NFLD. - T.-N.	P.E.I. - Î.-P.-É.	N.S. - N.-É.	N.B. - N.-B.	QUE. - QC	ONT.	MAN.	SASK.	ALTA. - ALB.	B.C. - C.-B.	YUKON	N.W.T. - T.N.-O.
Jan. - Janv.	29,975	480	129	810	707	6,917	11,518	1,287	1,178	3,125	3,664	38	122
Feb. - Fév.	29,051	427	123	761	670	6,820	11,017	1,254	1,082	3,132	3,603	34	128
March - Mars	33,426	545	152	954	739	7,862	12,861	1,513	1,172	3,500	3,959	46	123
April - Avril	31,755	474	144	927	747	7,374	12,377	1,359	1,146	3,182	3,857	33	135
May - Mai	34,567	542	152	944	765	8,215	13,276	1,473	1,217	3,480	4,305	50	148
June - Juin	33,039	501	147	957	691	7,690	13,056	1,379	1,142	3,264	4,056	38	118
July - Juil.	33,304	514	177	985	757	7,667	12,972	1,411	1,091	3,454	4,082	42	152
Aug. - Août	32,780	459	157	984	722	7,454	12,790	1,326	1,161	3,386	4,155	36	150
Sept.	32,529	529	154	956	763	7,454	12,392	1,388	1,169	3,383	4,149	51	141
Oct.	30,683	493	140	867	664	7,013	12,018	1,264	1,083	3,102	3,856	41	142
Nov.	28,664	461	138	815	655	6,556	11,079	1,201	1,041	2,954	3,606	36	122
Dec. - Déc.	28,238	434	141	766	683	6,395	10,907	1,258	1,017	2,952	3,528	25	132
Total	378,011	5,859	1,754	10,726	8,563	87,417	146,263	16,113	13,499	38,914	46,820	470	1,613

Table 3.8 Births by Age of Mother, Canada, Provinces and Territories, 1995 (D)

Tableau 3.8 Naissances selon l'âge de la mère, Canada, provinces et territoires, 1995 (D)

Age of mother - Âge de la mère	CANADA	NFLD. - T.-N.	P.E.I. - Î.-P.-É.	N.S. - N.-É.	N.B. - N.-B.	QUE. - QC	ONT.	MAN.	SASK.	ALTA. - ALB.	B.C. - C.-B.	YUKON	N.W.T. - T.N.-O.
<15	241	9	3	11	3	34	59	28	25	29	35	1	4
15	906	27	4	27	24	125	267	107	94	108	107	-	16
16	2,485	63	17	88	86	296	866	201	183	338	304	5	38
17	4,455	97	30	186	185	603	1,589	342	326	567	463	11	56
18	6,596	152	41	236	235	1,198	2,183	436	452	841	718	10	94
19	8,974	214	55	325	314	1,884	2,852	540	552	1,152	1,007	9	70
15-19	23,416	553	147	862	844	4,106	7,757	1,626	1,607	3,006	2,599	35	274
20	10,776	278	71	400	364	2,416	3,313	695	596	1,235	1,310	17	81
21	12,109	282	67	419	407	2,753	3,860	639	626	1,459	1,503	8	86
22	14,044	335	71	470	444	3,173	4,569	688	714	1,677	1,786	24	93
23	15,784	282	75	533	464	3,881	5,205	752	731	1,795	1,955	21	90
24	18,429	331	93	612	514	4,737	6,187	902	739	1,979	2,219	32	84
20-24	71,142	1,508	377	2,434	2,193	16,960	23,134	3,676	3,406	8,145	8,773	102	434
25	21,305	368	94	605	567	5,313	7,465	918	815	2,356	2,671	23	110
26	22,719	373	116	689	548	5,703	8,322	944	814	2,354	2,762	20	74
27	24,762	389	125	688	591	6,288	9,178	991	882	2,553	2,939	26	112
28	26,316	455	111	711	555	6,487	10,345	1,038	863	2,581	3,049	30	91
29	26,874	422	119	758	565	6,549	10,863	1,012	764	2,533	3,190	34	65
25-29	121,976	2,007	565	3,451	2,826	30,340	46,173	4,903	4,138	12,377	14,611	133	452
30	28,142	374	112	735	587	6,722	11,679	1,020	844	2,652	3,309	31	77
31	26,485	354	122	706	491	6,269	10,958	976	763	2,566	3,170	30	80
32	23,776	263	92	583	428	5,308	10,176	870	642	2,242	3,084	35	53
33	19,669	227	79	509	307	4,317	8,406	795	538	1,880	2,516	22	73
34	16,441	172	94	391	258	3,660	7,053	567	432	1,591	2,162	20	41
30-34	114,513	1,390	499	2,924	2,071	26,276	48,272	4,228	3,219	10,931	14,241	138	324
35	13,289	119	50	311	173	2,914	5,908	453	348	1,257	1,696	15	45
36	10,343	99	34	254	157	2,200	4,444	392	237	1,005	1,494	10	17
37	7,508	62	27	168	100	1,555	3,269	269	173	730	1,130	10	15
38	5,472	45	20	123	86	1,081	2,420	181	133	592	769	8	14
39	3,807	33	11	63	37	750	1,744	149	88	354	556	8	14
35-39	40,419	358	142	919	553	8,500	17,785	1,444	979	3,938	5,645	51	105
40	2,500	14	8	52	26	525	1,116	90	45	215	395	6	8
41	1,532	6	8	31	23	329	682	49	47	115	236	3	3
42	881	7	2	18	12	170	419	28	12	84	125	1	3
43	487	5	2	2	7	90	224	19	9	39	88	-	2
44	225	-	-	3	2	48	96	9	7	20	38	-	2
40-44	5,625	32	20	106	70	1,162	2,537	195	120	473	882	10	18
45	124	-	1	1	2	23	59	5	2	9	21	-	1
46	40	1	-	1	-	5	16	2	3	3	9	-	-
47	23	1	-	-	-	4	9	3	-	2	3	-	1
48	7	-	-	-	-	2	3	-	-	1	1	-	-
49	-	-	-	-	-	-	-	-	-	-	-	-	-
45-49	194	2	1	2	2	34	87	10	5	15	34	-	2
50+	3	-	-	-	-	1	2	-	-	-	-	-	-
Not stated - Non précisé	482	-	-	17	1	4	457	3	-	-	-	-	-
Total	378,011	5,859	1,754	10,726	8,563	87,417	146,263	16,113	13,499	38,914	46,820	470	1,613

Table 3.9 Fertility Rates (per 1,000) by Age Group, Canada, Provinces and Territories, 1995 (D)

Tableau 3.9 Taux de fécondité (pour 1 000) par groupe d'âge, Canada, provinces et territoires, 1995 (D)

Age of Mother - Âge de la mère	CANADA	NFLD. T.-N.	P.E.I. Î.-P.-É.	N.S. N.-É.	N.B. N.-B.	QUE. QC	ONT.	MAN.	SASK.	ALTA. ALB.	B.C. C.-B.	YUKON	N.W.T. T.N.-O.
15-19 ⁽⁵⁾	24.5	24.6	30.0	27.8	31.9	17.1	22.5	42.5	44.5	32.4	22.5	35.3	103.1
20-24	70.6	63.2	78.8	73.0	76.9	72.3	61.1	93.0	100.5	84.4	67.3	99.1	155.6
25-29	109.7	88.2	117.6	101.4	99.8	115.7	106.7	121.9	127.9	115.9	102.3	113.0	146.7
30-34	86.8	57.8	88.3	71.3	63.6	81.1	94.7	89.9	79.8	86.7	86.9	82.2	100.5
35-39	31.3	14.8	25.8	22.6	17.3	25.8	37.1	31.8	24.3	31.0	34.3	31.3	39.8
40-44	4.8	1.4	4.2	2.9	2.3	3.9	5.9	4.7	3.4	4.4	5.9	7.1	8.8
45+ ⁽⁵⁾	0.2	0.1	0.2	0.1	0.1	0.1	0.2	0.3	0.2	0.2	0.3	-	1.3
T.F.R. -													
I.S.F.	1.6	1.3	1.7	1.5	1.5	1.6	1.6	1.9	1.9	1.8	1.6	1.8	2.8

Source: Calculations made from Tables 1.4 to 1.16 and 3.8. - Calculs effectués à partir des données des tableaux 1.4 à 1.16 et 3.8.

Table 3.10 Births by Marital Status of Mother, Canada, Provinces and Territories, 1995 (D)

Tableau 3.10 Naissances selon l'état matrimonial de la mère, Canada, provinces et territoires, 1995 (D)

Marital Status - État matrimonial	CANADA	NFLD. T.-N.	P.E.I. Î.-P.-É.	N.S. N.-É.	N.B. N.-B.	QUE. QC	ONT.	MAN.	SASK.	ALTA. ALB.	B.C. C.-B.	YUKON	N.W.T. T.N.-O.
Single - Célibataire	97,945	1,388	499	3,374	2,971	40,960	21,205	5,077	4,473	9,416	7,386	207	989
Married - Mariée	240,718	3,648	1,226	7,137	5,432	43,295	98,965	10,592	8,339	28,497	32,751	244	592
Widowed - Veuve	431	6	5	15	10	178	95	12	19	43	44	-	4
Divorced - Divorcée	5,961	40	22	168	147	2,328	743	240	290	936	1,021	12	14
Separated - Séparée	1,283	32	1	-	-	419	2	174	1	3	646	2	3
Not stated - Non précisé	31,673	745	1	32	3	237	25,253	18	377	19	4,972	5	11
Total	378,011	5,859	1,754	10,726	8,563	87,417	146,263	16,113	13,499	38,914	46,820	470	1,613

Table 3.11 Deaths by Month, Canada, Provinces and Territories, 1995 (D)

Tableau 3.11 Décès par mois, Canada, provinces et territoires, 1995 (D)

Month -	CANADA	NFLD. -	P.E.I. -	N.S. -	N.B. -	QUE. -	ONT.	MAN.	SASK.	ALTA. -	B.C. -	YUKON	N.W.T. -
Mois		T.-N.	Î.-P.-É.	N.-É.	N.-B.	QC				ALB.	C.-B.		T.N.-O.
Jan. - Janv.	19,005	361	111	708	535	4,928	6,955	863	752	1,343	2,425	7	17
Feb. - Fév.	17,766	319	110	637	480	4,575	6,730	792	690	1,254	2,164	3	12
March - Mars	19,552	358	92	742	539	4,970	7,290	875	754	1,528	2,372	12	20
April - Avril	17,785	356	89	668	519	4,406	6,693	814	721	1,285	2,202	10	22
May - Mai	17,781	315	105	659	504	4,341	6,665	814	765	1,364	2,214	10	25
June - Juin	16,399	282	84	585	473	4,170	6,132	729	618	1,270	2,019	23	14
July - Juil.	16,788	297	88	599	507	4,095	6,284	747	720	1,268	2,141	18	24
Aug. - Août	16,403	301	82	551	470	4,088	6,056	743	683	1,241	2,153	16	19
Sept.	16,028	290	95	593	431	3,981	5,997	758	658	1,262	1,937	11	15
Oct.	17,306	332	108	650	441	4,313	6,366	831	686	1,365	2,186	10	18
Nov.	17,244	354	97	598	490	4,268	6,382	791	684	1,338	2,207	17	18
Dec. - Déc.	18,676	370	92	697	549	4,599	6,929	901	764	1,377	2,355	20	23
Total	210,733	3,935	1,153	7,687	5,938	52,734	78,479	9,658	8,495	15,895	26,375	157	227

Table 3.12 Deaths by Sex and Age, Canada, Provinces and Territories, 1995 (D)

Tableau 3.12 Décès selon le sexe et l'âge, Canada, provinces et territoires, 1995 (D)

Age -	CANADA	NFLD. -	P.E.I. -	N.S. -	N.B. -	QUE. -	ONT.	MAN.	SASK.	ALTA. -	B.C. -	YUKON	N.W.T. -
Âge		T.-N.	Î.-P.-É.	N.-É.	N.-B.	QC				ALB.	C.-B.		T.N.-O.
Males - Masculin													
All Ages - Tous âges	111,396	2,232	631	4,049	3,254	27,972	40,579	5,012	4,641	8,627	14,165	99	135
0	1,303	25	3	28	23	277	482	66	74	154	155	5	11
1	85	2	-	2	3	15	32	4	8	9	9	-	1
2	58	-	-	-	1	14	22	1	9	8	3	-	-
3	50	1	1	-	1	18	12	4	4	6	3	-	-
4	50	1	1	2	1	15	16	1	4	7	1	-	1
1-4	243	4	2	4	6	62	82	10	25	30	16	-	2
5	36	3	-	1	4	7	10	1	3	4	3	-	-
6	33	-	-	1	-	5	10	5	5	5	2	-	-
7	44	2	1	1	1	11	11	1	6	6	4	-	-
8	29	-	-	1	1	9	6	-	4	5	3	-	-
9	39	1	-	-	2	8	9	1	1	9	6	1	1
5-9	181	6	1	4	8	40	46	8	19	29	18	1	1
10	35	1	-	-	2	6	12	2	1	10	1	-	-
11	39	-	-	-	1	10	11	3	1	9	4	-	-
12	47	1	-	4	2	13	14	2	2	3	5	-	1
13	43	3	-	2	-	13	8	6	-	5	5	-	1
14	57	2	-	1	1	16	13	5	6	7	6	-	-
10-14	221	7	-	7	6	58	58	18	10	34	21	-	2
15	90	-	1	1	-	34	26	6	4	9	7	1	1
16	120	2	1	4	4	39	35	3	5	12	14	-	1
17	163	4	3	5	7	46	35	15	10	14	22	-	2
18	215	2	2	5	9	61	54	5	11	33	33	-	-
19	227	3	1	6	8	54	62	12	13	33	33	1	1
15-19	815	11	8	21	28	234	212	41	43	101	109	2	5
20	218	3	1	5	7	67	59	9	6	25	34	-	2
21	207	5	1	8	8	54	56	7	13	27	26	1	1
22	210	2	1	8	6	53	58	11	6	37	28	-	-
23	218	2	1	7	7	55	66	8	13	25	31	-	3
24	235	5	-	6	8	60	77	7	7	31	34	-	-
20-24	1,088	17	4	34	36	289	316	42	45	145	153	1	6
25	232	3	-	8	10	67	61	13	11	23	34	-	2
26	241	3	1	6	7	70	68	15	6	22	42	-	1
27	231	3	4	3	11	62	60	9	7	25	43	-	4
28	236	4	2	6	9	59	74	5	15	20	40	1	1
29	287	4	4	7	9	68	95	10	12	36	41	-	1
25-29	1,227	17	11	30	46	326	358	52	51	126	200	1	9
30	301	5	2	12	4	80	93	14	7	36	47	-	1
31	348	4	-	7	6	88	134	18	7	28	55	1	-
32	348	2	4	8	9	105	99	9	8	36	67	1	-
33	393	3	4	12	9	103	137	10	10	45	57	2	1
34	428	7	3	15	9	119	138	13	8	49	64	1	2
30-34	1,818	21	13	54	37	495	601	64	40	194	290	5	4
35	430	8	1	18	9	116	151	12	18	38	54	4	1
36	434	6	2	8	14	133	130	13	9	50	65	2	2
37	468	11	3	4	12	123	176	13	17	38	69	-	2
38	439	5	-	11	9	125	135	14	16	54	68	-	2
39	454	10	1	13	10	131	137	23	17	45	66	-	1
35-39	2,225	40	7	54	54	628	729	75	77	225	322	6	8
40	472	8	-	13	9	123	182	17	12	46	60	1	1
41	517	6	5	10	12	148	176	15	11	51	79	1	3
42	508	12	1	16	9	133	169	14	10	54	85	3	2
43	549	11	2	13	21	153	167	18	30	51	83	-	-
44	526	9	3	14	14	143	197	16	18	52	58	-	2
40-44	2,572	46	11	66	65	700	891	80	81	254	365	5	8

Table 3.12 Deaths by Sex and Age, Canada, Provinces and Territories, 1995 (D) - continued

Tableau 3.12 Décès selon le sexe et l'âge, Canada, provinces et territoires, 1995 (D) - suite

Age -	CANADA	NFLD. -	P.E.I. -	N.S. -	N.B. -	QUE. -	ONT.	MAN.	SASK.	ALTA. -	B.C. -	YUKON	N.W.T. -
Âge		T.-N.	Î.-P.-É.	N.-É.	N.-B.	QC				ALB.	C.-B.		T.N.-O.
Males													
Masculin													
45	587	11	1	21	15	159	201	20	16	56	85	-	2
46	603	13	7	15	21	185	215	13	17	46	70	1	-
47	683	12	3	18	19	193	240	27	11	47	107	1	5
48	760	20	2	30	22	205	276	28	21	60	91	4	1
49	675	9	2	16	17	208	235	29	24	49	83	3	-
45-49	3,308	65	15	100	94	950	1,167	117	89	258	436	9	8
50	756	17	4	24	24	206	272	26	27	56	96	1	3
51	797	19	5	23	26	250	285	16	29	60	81	-	3
52	794	18	2	24	23	233	282	28	33	53	97	1	-
53	847	19	4	45	31	239	293	22	34	66	91	3	-
54	924	21	3	34	22	243	347	43	33	67	108	1	2
50-54	4,118	94	18	150	126	1,171	1,479	135	156	302	473	6	8
55	936	18	8	25	29	270	314	41	30	86	114	1	-
56	967	21	5	39	23	259	338	33	24	82	140	2	1
57	1,085	19	7	35	36	307	383	42	30	81	142	2	1
58	1,143	26	3	36	37	302	432	54	19	103	128	2	1
59	1,249	25	2	38	40	373	454	51	42	87	133	1	3
55-59	5,380	109	25	173	165	1,511	1,921	221	145	439	657	8	6
60	1,382	27	3	52	35	380	513	48	45	103	173	1	2
61	1,482	35	12	47	46	438	515	63	47	92	184	1	2
62	1,710	28	13	66	52	451	653	68	61	109	208	1	-
63	1,831	39	11	58	47	500	720	63	72	121	195	2	3
64	2,007	37	15	68	67	550	761	80	80	121	223	2	3
60-64	8,412	166	54	291	247	2,319	3,162	322	305	546	983	7	10
65	2,194	48	8	67	50	629	847	91	72	147	235	-	-
66	2,244	43	16	81	59	592	855	108	79	149	261	1	-
67	2,394	57	15	80	54	690	888	97	81	157	270	1	4
68	2,659	42	12	89	63	726	1,008	109	102	187	319	-	2
69	2,823	60	11	98	85	755	1,073	102	98	198	339	2	2
65-69	12,314	250	62	415	311	3,392	4,671	507	432	838	1,424	4	8
70	2,961	51	13	101	82	779	1,108	117	111	220	376	1	2
71	2,988	66	13	101	91	776	1,139	128	105	216	351	1	1
72	3,044	52	20	98	105	763	1,190	162	110	220	320	3	1
73	3,315	74	18	136	98	831	1,251	147	118	221	413	5	3
74	3,342	60	20	129	92	855	1,272	133	147	247	382	2	3
70-74	15,650	303	84	565	468	4,004	5,960	687	591	1,124	1,842	12	10
75	3,503	67	20	148	95	875	1,316	143	146	246	441	4	2
76	3,168	88	18	117	114	790	1,135	159	142	207	390	3	5
77	3,138	63	23	139	83	811	1,119	144	133	232	389	2	-
78	3,215	70	22	141	106	789	1,153	159	134	242	395	1	3
79	3,316	72	22	149	92	804	1,204	141	159	240	429	1	3
75-79	16,340	360	105	694	490	4,069	5,927	746	714	1,167	2,044	11	13
80	3,522	78	21	105	120	843	1,264	190	170	236	489	3	3
81	3,461	71	13	138	109	782	1,319	166	170	261	430	2	-
82	3,228	67	19	148	109	703	1,181	177	134	227	460	2	1
83	3,094	72	17	114	98	664	1,188	159	141	240	399	-	2
84	2,842	68	14	110	79	684	989	157	153	225	360	2	1
80-84	16,147	356	84	615	515	3,676	5,941	849	768	1,189	2,138	9	7
85	2,776	52	12	124	89	633	1,024	138	114	207	380	2	1
86	2,420	48	17	97	62	535	907	107	113	202	330	1	1
87	2,152	37	13	73	66	482	783	124	105	163	303	1	2
88	1,971	46	13	88	54	399	731	97	100	161	281	-	1
89	1,700	31	11	83	39	357	562	110	72	156	276	1	2
85-89	11,019	214	66	465	310	2,406	4,007	576	504	889	1,570	5	7
90+	6,998	120	58	278	219	1,352	2,567	396	472	583	949	2	2
Not Stated - Non précisé	17	1	-	1	-	13	2	-	-	-	-	-	-

Table 3.12 Deaths by Sex and Age, Canada, Provinces and Territories, 1995 (D) - continued

Tableau 3.12 Décès selon le sexe et l'âge, Canada, provinces et territoires, 1995 (D) - suite

Age -	CANADA	NFLD. -	P.E.I. -	N.S. -	N.B. -	QUE. -	ONT.	MAN.	SASK.	ALTA. -	B.C. -	YUKON	N.W.T. -
Âge		T.-N.	Î.-P.-É.	N.-É.	N.-B.	QC				ALB.	C.-B.		T.N.-O.
Females - Féminin													
All Ages - Tous âges	99,337	1,703	522	3,638	2,684	24,762	37,900	4,646	3,854	7,268	12,210	58	92
0	1,018	21	5	24	18	200	388	57	49	120	125	1	10
1	72	2	-	-	1	19	20	2	4	20	3	1	-
2	45	1	-	2	-	10	18	2	4	4	4	-	-
3	30	1	-	1	-	7	8	1	5	1	6	-	-
4	46	1	-	2	2	13	16	4	4	2	1	-	1
1-4	193	5	-	5	3	49	62	9	17	27	14	1	1
5	25	-	-	1	-	9	11	-	-	1	2	1	-
6	30	-	-	-	-	7	13	1	4	2	3	-	-
7	26	-	-	1	-	8	9	1	2	4	1	-	-
8	31	2	1	-	2	8	9	1	-	4	3	-	1
9	25	1	-	-	-	9	7	3	1	2	2	-	-
5-9	137	3	1	2	2	41	49	6	7	13	11	1	1
10	26	-	-	1	1	8	11	-	1	-	3	1	-
11	34	1	-	-	-	7	9	1	3	7	6	-	-
12	24	1	-	1	-	4	12	-	2	1	3	-	-
13	50	-	-	3	-	13	17	3	-	5	8	-	1
14	50	2	1	2	1	14	18	3	1	3	5	-	-
10-14	184	4	1	7	2	46	67	7	7	16	25	1	1
15	50	1	-	2	-	13	12	4	7	6	5	-	-
16	74	1	-	4	1	11	29	1	8	6	10	-	3
17	64	3	-	-	2	17	19	6	2	5	9	-	1
18	62	-	-	1	1	23	14	-	2	10	11	-	-
19	70	-	1	1	3	13	26	2	4	8	11	-	1
15-19	320	5	1	8	7	77	100	13	23	35	46	-	5
20	54	2	-	-	-	20	8	4	1	11	8	-	-
21	54	2	1	2	2	9	16	4	3	4	10	-	1
22	76	2	-	3	1	16	33	3	2	7	9	-	-
23	74	-	-	2	-	24	22	3	3	7	12	-	1
24	70	-	1	2	2	19	20	3	2	6	15	-	-
20-24	328	6	2	9	5	88	99	17	11	35	54	-	2
25	68	1	1	3	1	14	21	6	2	4	15	-	-
26	88	7	-	4	1	18	32	2	4	9	10	-	1
27	93	1	-	1	1	19	36	4	3	6	21	1	-
28	104	-	-	3	2	24	36	6	10	6	16	-	1
29	93	1	-	3	1	25	37	1	2	12	10	1	-
25-29	446	10	1	14	6	100	162	19	21	37	72	2	2
30	110	-	1	-	3	29	35	3	1	14	24	-	-
31	127	-	2	2	6	27	50	8	3	15	14	-	-
32	147	3	-	-	4	40	57	6	5	11	21	-	-
33	157	4	-	6	1	47	47	6	4	19	22	1	-
34	144	5	-	7	2	33	54	3	7	13	20	-	-
30-34	685	12	3	15	16	176	243	26	20	72	101	1	-
35	159	2	-	5	4	39	61	6	3	11	27	1	-
36	171	2	1	4	6	44	57	5	9	20	20	2	1
37	214	1	1	13	4	64	66	9	4	22	30	-	-
38	202	2	1	7	6	53	65	14	9	16	26	2	1
39	238	4	1	9	6	69	74	10	8	27	29	-	1
35-39	984	11	4	38	26	269	323	44	33	96	132	5	3
40	260	5	1	4	7	63	95	10	14	30	30	1	-
41	251	4	1	9	7	74	82	13	10	15	35	1	-
42	266	3	1	8	4	61	104	8	6	35	35	-	1
43	280	1	1	9	8	77	101	15	9	24	32	3	-
44	309	7	3	7	5	98	114	11	7	25	32	-	-
40-44	1,366	20	7	37	31	373	496	57	46	129	164	5	1

Table 3.12 Deaths by Sex and Age, Canada, Provinces and Territories, 1995 (D) - continued

Tableau 3.12 Décès selon le sexe et l'âge, Canada, provinces et territoires, 1995 (D) - suite

Age -	CANADA	NFLD. -	P.E.I. -	N.S. -	N.B. -	QUE. -	ONT.	MAN.	SASK.	ALTA. -	B.C. -	YUKON	N.W.T. -
Âge		T.-N.	Î.-P.-É.	N.-É.	N.-B.	QC				ALB.	C.-B.		T.N.-O.
Females Féminin													
45	341	4	-	16	6	98	110	12	22	27	46	-	-
46	381	10	-	10	8	109	141	19	4	36	44	-	-
47	412	10	3	13	11	108	149	11	17	33	53	1	3
48	454	7	1	17	13	122	171	21	5	45	49	2	1
49	450	11	1	21	7	120	168	27	10	39	45	1	-
45-49	2,038	42	5	77	45	557	739	90	58	180	237	4	4
50	435	7	2	17	11	112	167	17	16	35	50	-	1
51	491	9	2	16	9	135	185	19	17	43	52	2	2
52	514	9	3	21	12	144	195	16	19	45	50	-	-
53	531	8	1	25	13	132	204	19	23	37	69	-	-
54	530	10	4	19	17	158	200	19	9	26	66	-	2
50-54	2,501	43	12	98	62	681	951	90	84	186	287	2	5
55	610	14	3	21	11	178	202	33	19	52	73	2	2
56	640	8	1	25	12	177	241	32	16	49	77	1	1
57	662	14	2	33	18	168	234	33	20	55	83	1	1
58	686	8	3	28	19	181	268	23	29	55	70	1	1
59	735	10	9	22	29	191	265	36	27	48	97	-	1
55-59	3,333	54	18	129	89	895	1,210	157	111	259	400	5	6
60	791	9	10	28	23	196	305	40	28	60	90	-	2
61	839	22	8	34	20	211	332	31	24	62	92	1	2
62	973	15	5	40	31	239	401	41	33	61	106	1	-
63	1,033	21	2	34	26	285	408	51	27	61	116	1	1
64	1,148	19	4	41	33	308	473	43	31	71	119	3	3
60-64	4,784	86	29	177	133	1,239	1,919	206	143	315	523	6	8
65	1,342	25	9	50	25	383	500	54	39	86	167	2	2
66	1,376	20	6	45	29	395	533	47	48	99	152	-	2
67	1,482	34	7	51	41	389	553	74	59	108	165	-	1
68	1,595	28	11	45	35	423	634	53	56	114	194	2	-
69	1,708	21	7	60	31	465	651	78	62	121	209	-	3
65-69	7,503	128	40	251	161	2,055	2,871	306	264	528	887	4	8
70	1,963	40	7	61	55	523	743	92	69	141	229	1	2
71	1,970	31	10	57	50	482	791	96	65	151	233	2	2
72	2,186	47	8	62	55	600	797	100	73	164	276	-	4
73	2,295	37	11	75	60	574	938	104	59	171	262	-	4
74	2,481	41	9	98	75	614	962	95	84	185	314	2	2
70-74	10,895	196	45	353	295	2,793	4,231	487	350	812	1,314	5	14
75	2,546	54	11	92	64	623	974	93	90	191	347	2	5
76	2,424	55	12	102	69	587	899	98	91	193	317	-	1
77	2,569	47	10	108	90	672	939	119	106	160	318	-	-
78	2,726	58	10	100	84	707	996	115	117	197	340	2	-
79	3,037	66	16	114	80	757	1,149	143	106	214	391	-	1
75-79	13,302	280	59	516	387	3,346	4,957	568	510	955	1,713	4	7
80	3,269	67	11	111	98	844	1,206	133	129	240	430	-	-
81	3,299	69	18	143	86	822	1,237	151	123	232	417	-	1
82	3,343	62	21	115	88	842	1,304	182	110	213	405	-	1
83	3,408	60	22	145	96	875	1,323	138	130	207	408	3	1
84	3,513	69	21	133	109	875	1,319	171	149	239	427	1	-
80-84	16,832	327	93	647	477	4,258	6,389	775	641	1,131	2,087	4	3
85	3,399	64	22	117	96	843	1,277	171	132	245	432	-	-
86	3,372	54	15	133	87	845	1,327	156	147	229	379	-	-
87	3,272	51	19	124	98	798	1,263	165	142	236	375	-	1
88	2,999	33	20	121	83	686	1,160	184	123	216	370	1	2
89	2,962	36	9	109	79	730	1,123	148	112	211	401	-	4
85-89	16,004	238	85	604	443	3,902	6,150	824	656	1,137	1,957	1	7
90+	16,474	212	111	627	476	3,608	6,493	888	803	1,185	2,061	6	4
Not Stated - Non précisé	10	-	-	-	-	9	1	-	-	-	-	-	-

Table 3.12 Deaths by Sex and Age, Canada, Provinces and Territories, 1995 (D) - continued

Tableau 3.12 Décès selon le sexe et l'âge, Canada, provinces et territoires, 1995 (D) - suite

Age -	CANADA	NFLD. -	P.E.I. -	N.S. -	N.B. -	QUE. -	ONT.	MAN.	SASK.	ALTA. -	B.C. -	YUKON	N.W.T. -
Âge		T.-N.	Î.-P.-É.	N.-É.	N.-B.	QC				ALB.	C.-B.		T.N.-O.
Both Sexes - Sexes réunis													
All Ages - Tous âges	210,733	3,935	1,153	7,687	5,938	52,734	78,479	9,658	8,495	15,895	26,375	157	227
0	2,321	46	8	52	41	477	870	123	123	274	280	6	21
1	157	4	-	2	4	34	52	6	12	29	12	1	1
2	103	1	-	2	1	24	40	3	13	12	7	-	-
3	80	2	1	1	1	25	20	5	9	7	9	-	-
4	96	2	1	4	3	28	32	5	8	9	2	-	2
1-4	436	9	2	9	9	111	144	19	42	57	30	1	3
5	61	3	-	2	4	16	21	1	3	5	5	1	-
6	63	-	-	1	-	12	23	6	9	7	5	-	-
7	70	2	1	2	1	19	20	2	8	10	5	-	-
8	60	2	1	1	3	17	15	1	4	9	6	-	1
9	64	2	-	-	2	17	16	4	2	11	8	1	1
5-9	318	9	2	6	10	81	95	14	26	42	29	2	2
10	61	1	-	1	3	14	23	2	2	10	4	1	-
11	73	1	-	-	1	17	20	4	4	16	10	-	-
12	71	2	-	5	2	17	26	2	4	4	8	-	1
13	93	3	-	5	-	26	25	9	-	10	13	-	2
14	107	4	1	3	2	30	31	8	7	10	11	-	-
10-14	405	11	1	14	8	104	125	25	17	50	46	1	3
15	140	1	1	3	-	47	38	10	11	15	12	1	1
16	194	3	1	8	5	50	64	4	13	18	24	-	4
17	227	7	3	5	9	63	54	21	12	19	31	-	3
18	277	2	2	6	10	84	68	5	13	43	44	-	-
19	297	3	2	7	11	67	88	14	17	41	44	1	2
15-19	1,135	16	9	29	35	311	312	54	66	136	155	2	10
20	272	5	1	5	7	87	67	13	7	36	42	-	2
21	261	7	2	10	10	63	72	11	16	31	36	1	2
22	286	4	1	11	7	69	91	14	8	44	37	-	-
23	292	2	1	9	7	79	88	11	16	32	43	-	4
24	305	5	1	8	10	79	97	10	9	37	49	-	-
20-24	1,416	23	6	43	41	377	415	59	56	180	207	1	8
25	300	4	1	11	11	81	82	19	13	27	49	-	2
26	329	10	1	10	8	88	100	17	10	31	52	-	2
27	324	4	4	4	12	81	96	13	10	31	64	1	4
28	340	4	2	9	11	83	110	11	25	26	56	1	2
29	380	5	4	10	10	93	132	11	14	48	51	1	1
25-29	1,673	27	12	44	52	426	520	71	72	163	272	3	11
30	411	5	3	12	7	109	128	17	8	50	71	-	1
31	475	4	2	9	12	115	184	26	10	43	69	1	-
32	495	5	4	8	13	145	156	15	13	47	88	1	-
33	550	7	4	18	10	150	184	16	14	64	79	3	1
34	572	12	3	22	11	152	192	16	15	62	84	1	2
30-34	2,503	33	16	69	53	671	844	90	60	266	391	6	4
35	589	10	1	23	13	155	212	18	21	49	81	5	1
36	605	8	3	12	20	177	187	18	18	70	85	4	3
37	682	12	4	17	16	187	242	22	21	60	99	-	2
38	641	7	1	18	15	178	200	28	25	70	94	2	3
39	692	14	2	22	16	200	211	33	25	72	95	-	2
35-39	3,209	51	11	92	80	897	1,052	119	110	321	454	11	11
40	732	13	1	17	16	186	277	27	26	76	90	2	1
41	768	10	6	19	19	222	258	28	21	66	114	2	3
42	774	15	2	24	13	194	273	22	16	89	120	3	3
43	829	12	3	22	29	230	268	33	39	75	115	3	-
44	835	16	6	21	19	241	311	27	25	77	90	-	2
40-44	3,938	66	18	103	96	1,073	1,387	137	127	383	529	10	9

Table 3.12 Deaths by Sex and Age, Canada, Provinces and Territories, 1995 (D) - concluded

Tableau 3.12 Décès selon le sexe et l'âge, Canada, provinces et territoires, 1995 (D) - fin

Age -	CANADA	NFLD. -	P.E.I. -	N.S. -	N.B. -	QUE. -	ONT.	MAN.	SASK.	ALTA. -	B.C. -	YUKON	N.W.T. -
Âge		T.-N.	Î.-P.-É.	N.-É.	N.-B.	QC				ALB.	C.-B.		T.N.-O.
Both Sexes Sexes réunis													
45	928	15	1	37	21	257	311	32	38	83	131	-	2
46	984	23	7	25	29	294	356	32	21	82	114	1	-
47	1,095	22	6	31	30	301	389	38	28	80	160	2	8
48	1,214	27	3	47	35	327	447	49	26	105	140	6	2
49	1,125	20	3	37	24	328	403	56	34	88	128	4	-
45-49	5,346	107	20	177	139	1,507	1,906	207	147	438	673	13	12
50	1,191	24	6	41	35	318	439	43	43	91	146	1	4
51	1,288	28	7	39	35	385	470	35	46	103	133	2	5
52	1,308	27	5	45	35	377	477	44	52	98	147	1	-
53	1,378	27	5	70	44	371	497	41	57	103	160	3	-
54	1,454	31	7	53	39	401	547	62	42	93	174	1	4
50-54	6,619	137	30	248	188	1,852	2,430	225	240	488	760	8	13
55	1,546	32	11	46	40	448	516	74	49	138	187	3	2
56	1,607	29	6	64	35	436	579	65	40	131	217	3	2
57	1,747	33	9	68	54	475	617	75	50	136	225	3	2
58	1,829	34	6	64	56	483	700	77	48	158	198	3	2
59	1,984	35	11	60	69	564	719	87	69	135	230	1	4
55-59	8,713	163	43	302	254	2,406	3,131	378	256	698	1,057	13	12
60	2,173	36	13	80	58	576	818	88	73	163	263	1	4
61	2,321	57	20	81	66	649	847	94	71	154	276	2	4
62	2,683	43	18	106	83	690	1,054	109	94	170	314	2	-
63	2,864	60	13	92	73	785	1,128	114	99	182	311	3	4
64	3,155	56	19	109	100	858	1,234	123	111	192	342	5	6
60-64	13,196	252	83	468	380	3,558	5,081	528	448	861	1,506	13	18
65	3,536	73	17	117	75	1,012	1,347	145	111	233	402	2	2
66	3,620	63	22	126	88	987	1,388	155	127	248	413	1	2
67	3,876	91	22	131	95	1,079	1,441	171	140	265	435	1	5
68	4,254	70	23	134	98	1,149	1,642	162	158	301	513	2	2
69	4,531	81	18	158	116	1,220	1,724	180	160	319	548	2	5
65-69	19,817	378	102	666	472	5,447	7,542	813	696	1,366	2,311	8	16
70	4,924	91	20	162	137	1,302	1,851	209	180	361	605	2	4
71	4,958	97	23	158	141	1,258	1,930	224	170	367	584	3	3
72	5,230	99	28	160	160	1,363	1,987	262	183	384	596	3	5
73	5,610	111	29	211	158	1,405	2,189	251	177	392	675	5	7
74	5,823	101	29	227	167	1,469	2,234	228	231	432	696	4	5
70-74	26,545	499	129	918	763	6,797	10,191	1,174	941	1,936	3,156	17	24
75	6,049	121	31	240	159	1,498	2,290	236	236	437	788	6	7
76	5,592	143	30	219	183	1,377	2,034	257	233	400	707	3	6
77	5,707	110	33	247	173	1,483	2,058	263	239	392	707	2	-
78	5,941	128	32	241	190	1,496	2,149	274	251	439	735	3	3
79	6,353	138	38	263	172	1,561	2,353	284	265	454	820	1	4
75-79	29,642	640	164	1,210	877	7,415	10,884	1,314	1,224	2,122	3,757	15	20
80	6,791	145	32	216	218	1,687	2,470	323	299	476	919	3	3
81	6,760	140	31	281	195	1,604	2,556	317	293	493	847	2	1
82	6,571	129	40	263	197	1,545	2,485	359	244	440	865	2	2
83	6,502	132	39	259	194	1,539	2,511	297	271	447	807	3	3
84	6,355	137	35	243	188	1,559	2,308	328	302	464	787	3	1
80-84	32,979	683	177	1,262	992	7,934	12,330	1,624	1,409	2,320	4,225	13	10
85	6,175	116	34	241	185	1,476	2,301	309	246	452	812	2	1
86	5,792	102	32	230	149	1,380	2,234	263	260	431	709	1	1
87	5,424	88	32	197	164	1,280	2,046	289	247	399	678	1	3
88	4,970	79	33	209	137	1,085	1,891	281	223	377	651	1	3
89	4,662	67	20	192	118	1,087	1,685	258	184	367	677	1	6
85-89	27,023	452	151	1,069	753	6,308	10,157	1,400	1,160	2,026	3,527	6	14
90+	23,472	332	169	905	695	4,960	9,060	1,284	1,275	1,768	3,010	8	6
Not Stated - Non précisé	27	1	-	1	-	22	3	-	-	-	-	-	-

Table 3.13 Death Rates (per 1,000) by Sex and Age Group, Canada, Provinces and Territories, 1995 (D)

Tableau 3.13 Taux de mortalité (pour 1 000) selon le sexe et le groupe d'âge, Canada, provinces et territoires, 1995 (D)

Age Group -Groupe d'âge	CANADA	NFLD. -T.-N.	P.E.I. -Î.-P.-É.	N.S. -N.-É.	N.B. -N.-B.	QUE. -QC	ONT.	MAN.	SASK.	ALTA. -ALB.	B.C. -C.-B.	YUKON	N.W.T. -T.N.-O.
Males - Masculin													
0	6.7	8.4	3.3	5.2	5.2	6.2	6.4	8.0	10.9	7.7	6.4	20.5	13.3
1-4	0.3	0.3	0.5	0.2	0.3	0.3	0.3	0.3	0.8	0.4	0.2	-	0.7
5-9	0.2	0.3	0.2	0.1	0.3	0.2	0.1	0.2	0.5	0.3	0.1	0.8	0.2
10-14	0.2	0.3	-	0.2	0.2	0.2	0.2	0.4	0.2	0.3	0.2	-	0.6
15-19	0.8	0.5	1.6	0.6	1.0	0.9	0.6	1.0	1.1	1.0	0.9	1.9	1.9
20-24	1.0	0.7	0.8	1.0	1.2	1.2	0.8	1.0	1.3	1.4	1.2	1.0	2.2
25-29	1.1	0.7	2.3	0.8	1.6	1.2	0.8	1.2	1.6	1.1	1.4	0.9	2.7
30-34	1.3	0.9	2.4	1.3	1.1	1.5	1.1	1.3	1.0	1.5	1.7	3.0	1.1
35-39	1.7	1.7	1.3	1.4	1.7	1.9	1.5	1.6	1.8	1.7	2.0	4.1	2.8
40-44	2.2	2.0	2.3	1.9	2.2	2.3	2.1	1.9	2.2	2.3	2.4	3.3	3.3
45-49	3.2	3.1	3.1	3.0	3.4	3.5	3.0	3.1	2.9	2.8	3.1	7.2	4.0
50-54	5.1	6.1	5.2	5.8	6.1	5.4	5.0	4.7	6.7	4.4	4.6	6.1	6.6
55-59	8.4	8.9	8.5	8.4	10.2	9.1	7.9	9.5	7.0	8.1	7.9	16.9	6.6
60-64	14.1	15.7	20.2	15.6	16.9	15.2	13.9	14.6	14.9	11.2	12.4	13.9	15.0
65-69	23.3	27.4	25.5	26.2	24.2	25.8	22.9	25.0	22.3	20.2	20.2	10.9	16.6
70-74	36.8	41.9	41.4	41.4	41.4	39.4	36.4	38.5	34.6	35.0	31.2	56.3	46.1
75-79	59.3	68.0	70.1	68.4	61.9	64.9	58.4	58.9	54.7	54.8	51.9	123.6	107.4
80-84	94.8	112.7	91.6	99.9	105.9	99.4	95.3	98.9	88.1	91.7	84.0	290.3	70.7
85-89	148.9	170.7	147.0	171.1	147.9	152.9	150.8	148.4	123.0	147.7	141.5	250.0	175.0
90+	226.6	244.9	295.9	250.9	245.2	211.0	233.3	249.1	237.1	208.4	217.2	181.8	95.2
All Ages - Tous âges	7.6	7.7	9.4	8.8	8.6	7.7	7.4	8.9	9.2	6.2	7.6	6.4	3.9

Source: Calculations made from Tables 1.4 to 1.16 and 3.12. - Calculs effectués à partir des données des tableaux 1.4 à 1.16 et 3.12.

Table 3.13 Death Rates (per 1,000) by Sex and Age Group, Canada, Provinces and Territories, 1995 (D) - continued

Tableau 3.13 Taux de mortalité (pour 1 000) selon le sexe et le groupe d'âge, Canada, provinces et territoires, 1995 (D) - suite

Age Group -Groupe d'âge	CANADA	NFLD. -T.-N.	P.E.I. -Î.-P.-É.	N.S. -N.-É.	N.B. -N.-B.	QUE. -QC	ONT.	MAN.	SASK.	ALTA. -ALB.	B.C. -C.-B.	YUKON	N.W.T. -T.N.-O.
Females - Féminin													
0	5.5	7.3	5.8	4.5	4.3	4.7	5.5	7.2	7.3	6.3	5.5	4.4	12.7
1-4	0.2	0.4	-	0.2	0.2	0.3	0.2	0.3	0.6	0.3	0.1	0.9	0.3
5-9	0.1	0.2	0.2	0.1	0.1	0.2	0.1	0.1	0.2	0.1	0.1	0.9	0.3
10-14	0.2	0.2	0.2	0.2	0.1	0.2	0.2	0.2	0.2	0.2	0.2	0.9	0.4
15-19	0.3	0.2	0.2	0.3	0.3	0.3	0.3	0.3	0.6	0.4	0.4	-	1.9
20-24	0.3	0.3	0.4	0.3	0.2	0.4	0.3	0.4	0.3	0.4	0.4	-	0.7
25-29	0.4	0.4	0.2	0.4	0.2	0.4	0.4	0.5	0.6	0.3	0.5	1.7	0.6
30-34	0.5	0.5	0.5	0.4	0.5	0.5	0.5	0.6	0.5	0.6	0.6	0.6	-
35-39	0.8	0.5	0.7	0.9	0.8	0.8	0.7	1.0	0.8	0.8	0.8	3.1	1.1
40-44	1.2	0.9	1.5	1.0	1.0	1.2	1.2	1.4	1.3	1.2	1.1	3.6	0.5
45-49	2.0	2.0	1.1	2.3	1.7	2.1	1.9	2.5	2.0	2.0	1.8	3.2	2.6
50-54	3.1	2.9	3.5	3.9	3.1	3.1	3.2	3.2	3.6	2.9	2.8	2.9	5.1
55-59	5.1	4.6	6.1	6.2	5.6	5.2	4.9	6.7	5.3	4.9	4.9	13.3	8.3
60-64	7.7	8.4	10.5	9.0	8.6	7.5	8.1	9.0	6.9	6.6	6.9	16.9	12.7
65-69	12.7	13.3	16.0	13.6	10.8	13.1	12.6	13.4	12.7	12.1	11.9	16.7	19.4
70-74	20.1	23.7	18.8	20.2	20.8	20.4	20.2	21.3	17.4	21.0	18.3	28.1	63.3
75-79	33.5	41.1	27.8	35.6	35.7	33.8	34.2	31.8	29.3	32.9	31.8	37.4	50.0
80-84	59.0	67.6	55.7	61.7	59.8	61.5	61.1	56.4	48.1	55.2	53.6	76.9	43.5
85-89	103.6	108.3	95.3	109.8	100.4	103.4	106.8	109.9	90.8	101.5	96.7	41.7	184.2
90+	197.0	190.5	195.4	193.5	204.5	188.9	203.7	196.6	191.9	195.9	194.7	333.3	114.3
All Ages - Tous âges	6.6	5.9	7.6	7.7	7.0	6.6	6.8	8.1	7.5	5.3	6.5	3.9	2.9

Source: Calculations made from Tables 1.4 to 1.16 and 3.12. - Calculs effectués à partir des données des tableaux 1.4 à 1.16 et 3.12.

Table 3.13 Death Rates (per 1,000) by Sex and Age Group, Canada, Provinces and Territories, 1995 (D) - concluded

Tableau 3.13 Taux de mortalité (pour 1 000) selon le sexe et le groupe d'âge, Canada, provinces et territoires, 1995 (D) - fin

Age Group - Groupe d'âge	CANADA	NFLD. - T.-N.	P.E.I. - Î.-P.-É.	N.S. - N.-É.	N.B. - N.-B.	QUE. - QC	ONT.	MAN.	SASK.	ALTA. - ALB.	B.C. - C.-B.	YUKON	N.W.T. - T.N.-O.
Both Sexes - Sexes réunis													
0	6.1	7.9	4.6	4.8	4.8	5.5	5.9	7.6	9.1	7.0	6.0	12.8	13.0
1-4	0.3	0.3	0.3	0.2	0.2	0.3	0.2	0.3	0.7	0.3	0.2	0.5	0.5
5-9	0.2	0.2	0.2	0.1	0.2	0.2	0.1	0.2	0.3	0.2	0.1	0.9	0.3
10-14	0.2	0.2	0.1	0.2	0.2	0.2	0.2	0.3	0.2	0.2	0.2	0.4	0.5
15-19	0.6	0.3	0.9	0.5	0.6	0.6	0.4	0.7	0.9	0.7	0.6	1.0	1.9
20-24	0.7	0.5	0.6	0.6	0.7	0.8	0.5	0.7	0.8	0.9	0.8	0.5	1.4
25-29	0.7	0.6	1.2	0.6	0.9	0.8	0.6	0.9	1.1	0.8	0.9	1.3	1.7
30-34	0.9	0.7	1.4	0.8	0.8	1.0	0.8	0.9	0.7	1.0	1.2	1.8	0.6
35-39	1.2	1.1	1.0	1.1	1.2	1.3	1.1	1.3	1.3	1.2	1.4	3.6	2.0
40-44	1.7	1.4	1.9	1.4	1.6	1.8	1.6	1.6	1.7	1.7	1.8	3.4	2.0
45-49	2.6	2.6	2.1	2.6	2.5	2.8	2.5	2.8	2.4	2.4	2.5	5.2	3.4
50-54	4.1	4.6	4.3	4.9	4.7	4.3	4.1	4.0	5.1	3.7	3.7	4.8	5.9
55-59	6.7	6.8	7.3	7.3	7.9	7.1	6.4	8.1	6.2	6.6	6.4	15.3	7.3
60-64	10.9	12.1	15.3	12.2	12.7	11.2	11.0	11.8	10.9	8.9	9.7	15.1	13.9
65-69	17.7	20.2	20.7	19.4	17.0	18.9	17.5	18.8	17.3	16.0	15.9	13.2	17.9
70-74	27.4	32.2	29.1	29.5	30.0	28.5	27.3	28.8	25.3	27.4	24.1	43.5	54.8
75-79	44.1	52.8	45.3	49.1	46.8	45.8	44.2	43.1	40.2	42.2	40.3	76.5	76.6
80-84	72.4	85.4	68.4	75.8	77.3	74.7	73.9	72.7	63.9	69.4	65.6	156.6	59.5
85-89	118.2	130.9	112.6	130.0	115.7	118.0	120.7	123.0	102.4	117.7	112.6	136.4	179.5
90+	205.0	207.1	221.2	208.1	215.8	194.4	211.3	210.3	206.4	199.8	201.3	275.9	107.1
All Ages - Tous âges	7.1	6.8	8.5	8.2	7.8	7.2	7.1	8.5	8.4	5.8	7.0	5.2	3.4

Source: Calculations made from Tables 1.4 to 1.16 and 3.12. - Calculs effectués à partir des données des tableaux 1.4 à 1.16 et 3.12.

Table 3.14 Deaths by Marital Status, Age Group and Sex, Canada, Provinces and Territories, 1995 (D)

Tableau 3.14 Décès selon l'état matrimonial, le groupe d'âge et le sexe, Canada, provinces et territoires, 1995 (D)

Sex and Age		NFLD.	P.E.I.	N.S.	N.B.	QUE.				ALTA.	B.C.		N.W.T.
-	CANADA	-	-	-	-	-	ONT.	MAN.	SASK.	-	-	YUKON	-
Sexe et âge		T.-N.	Î.-P.-É.	N.-É.	N.-B.	QC				ALB.	C.-B.		T.N.-O.
Males - Masculin													
Single - Célibataire													
Total	18,248	354	125	623	502	5,438	5,738	885	911	1,538	2,040	38	56
<15	1,948	42	6	43	43	437	668	102	128	247	210	6	16
15-24	1,755	27	12	53	61	473	509	80	86	222	218	3	11
25-44	4,032	62	18	99	97	1,220	1,322	137	129	357	565	11	15
45-64	3,384	74	19	96	84	1,169	1,061	157	121	187	399	11	6
65+	7,126	148	70	331	217	2,138	2,178	409	447	525	648	7	8
Not Stated - Non précisé	2	1	-	1	-	1	-	-	-	-	-	-	-
Married - Marié													
Total	64,408	1,377	361	2,381	1,994	15,021	24,866	2,815	2,670	4,875	7,964	31	53
15-24	64	1	-	1	2	11	15	3	2	16	13	-	-
25-44	2,627	49	19	70	85	529	1,010	100	101	300	348	3	13
45-64	13,292	310	75	490	430	3,301	5,260	490	450	990	1,467	11	18
65+	48,423	1,017	267	1,820	1,477	11,178	18,581	2,222	2,117	3,569	6,136	17	22
Not Stated - Non précisé	2	-	-	-	-	2	-	-	-	-	-	-	-
Widowed, divorced and separated - Veuf, divorcé et séparé													
Total	27,019	499	145	1,039	758	6,549	9,742	1,307	1,052	2,091	3,783	29	25
15-24	27	-	-	1	1	2	1	-	-	1	21	-	-
25-44	863	13	5	31	20	206	228	34	17	103	203	3	-
45-64	4,053	49	18	128	118	1,202	1,344	146	121	325	586	8	8
65+	22,071	437	122	879	619	5,134	8,169	1,127	914	1,662	2,973	18	17
Not Stated - Non précisé	5	-	-	-	-	5	-	-	-	-	-	-	-
Marital Status - Not Stated - État matrimonial - non précisé													
Total	1,721	2	-	6	-	964	233	5	8	123	378	1	1
<15	-	-	-	-	-	-	-	-	-	-	-	-	-
15-24	57	-	-	-	-	37	3	-	-	7	10	-	-
25-44	320	-	-	4	-	194	19	-	2	39	61	-	1
45-64	489	1	-	-	-	279	64	2	3	43	97	-	-
65+	848	1	-	2	-	449	145	3	3	34	210	1	-
Not Stated - Non précisé	7	-	-	-	-	5	2	-	-	-	-	-	-

Table 3.14 Deaths by Marital Status, Age Group and Sex, Canada, Provinces and Territories, 1995 (D) - continued

Tableau 3.14 Décès selon l'état matrimonial, le groupe d'âge et le sexe, Canada, provinces et territoires, 1995 (D) - suite

Sex and Age		NFLD.	P.E.I.	N.S.	N.B.	QUE.				ALTA.	B.C.		N.W.T.
-	CANADA	-	-	-	-	-	ONT.	MAN.	SASK.	-	-	YUKON	-
Sexe et âge		T.-N.	Î.-P.-É.	N.-É.	N.-B.	QC				ALB.	C.-B.		T.N.-O.
Females - Féminin													
Single - Célibataire													
Total	11,525	157	64	429	305	4,123	3,874	521	414	647	951	16	24
<15	1,532	33	7	38	25	336	566	79	80	176	175	4	13
15-24	567	10	3	17	10	138	182	27	31	63	79	-	7
25-44	1,130	14	3	32	26	357	363	58	36	91	141	7	2
45-64	1,296	23	5	43	26	502	416	70	47	54	104	5	1
65+	6,997	77	46	299	218	2,787	2,347	287	220	263	452	-	1
Not Stated - Non précisé	3	-	-	-	-	3	-	-	-	-	-	-	-
Married - Mariée													
Total	28,587	501	121	1,054	780	7,203	10,912	1,222	1,029	2,168	3,550	19	28
15-24	43	1	-	-	2	9	17	-	3	5	6	-	-
25-44	1,697	30	10	57	46	370	672	65	62	166	212	3	4
45-64	7,684	162	38	311	203	1,805	3,080	306	241	625	887	10	16
65+	19,162	308	73	686	529	5,018	7,143	851	723	1,372	2,445	6	8
Not Stated - Non précisé	1	-	-	-	-	1	-	-	-	-	-	-	-
Widowed, divorced and separated - Veuve, divorcée et séparée													
Total	58,291	1,045	337	2,153	1,598	12,903	23,027	2,898	2,408	4,407	7,455	22	38
15-24	16	-	-	-	-	2	-	3	-	1	10	-	-
25-44	547	9	2	14	7	141	180	23	21	62	86	2	-
45-64	3,499	40	21	126	99	958	1,308	166	107	251	416	2	5
65+	54,227	996	314	2,013	1,492	11,800	21,539	2,706	2,280	4,093	6,943	18	33
Not Stated - Non précisé	2	-	-	-	-	2	-	-	-	-	-	-	-
Marital Status - Not Stated - État matrimonial - non précisé													
Total	934	-	-	2	1	533	87	5	3	46	254	1	2
<15	-	-	-	-	-	-	-	-	-	-	-	-	-
15-24	22	-	-	-	-	16	-	-	-	1	5	-	-
25-44	107	-	-	1	-	50	9	-	1	15	30	1	-
45-64	177	-	-	1	1	107	15	1	1	10	40	-	1
65+	624	-	-	-	-	357	62	4	1	20	179	-	1
Not Stated - Non précisé	4	-	-	-	-	3	1	-	-	-	-	-	-

Table 3.14 Deaths by Marital Status, Age Group and Sex, Canada, Provinces and Territories, 1995 (D) - concluded

Tableau 3.14 Décès selon l'état matrimonial, le groupe d'âge et le sexe, Canada, provinces et territoires, 1995 (D) - fin

Sex and Age -	CANADA	NFLD. -	P.E.I. -	N.S. -	N.B. -	QUE. -	ONT.	MAN.	SASK.	ALTA. -	B.C. -	YUKON	N.W.T. -
Sexe et âge		T.-N.	Î.-P.-É.	N.-É.	N.-B.	QC				ALB.	C.-B.		T.N.-O.
Both Sexes - Sexes réunis													
Single - Célibataire													
Total	29,773	511	189	1,052	807	9,561	9,612	1,406	1,325	2,185	2,991	54	80
<15	3,480	75	13	81	68	773	1,234	181	208	423	385	10	29
15-24	2,322	37	15	70	71	611	691	107	117	285	297	3	18
25-44	5,162	76	21	131	123	1,577	1,685	195	165	448	706	18	17
45-64	4,680	97	24	139	110	1,671	1,477	227	168	241	503	16	7
65+	14,123	225	116	630	435	4,925	4,525	696	667	788	1,100	7	9
Not Stated - Non précisé	6	1	-	1	-	4	-	-	-	-	-	-	-
Married - Marié(e)													
Total	92,995	1,878	482	3,435	2,774	22,224	35,778	4,037	3,699	7,043	11,514	50	81
15-24	107	2	-	1	4	20	32	3	5	21	19	-	-
25-44	4,324	79	29	127	131	899	1,682	165	163	466	560	6	17
45-64	20,976	472	113	801	633	5,106	8,340	796	691	1,615	2,354	21	34
65+	67,585	1,325	340	2,506	2,006	16,196	25,724	3,073	2,840	4,941	8,581	23	30
Not Stated - Non précisé	3	-	-	-	-	3	-	-	-	-	-	-	-
Widowed, divorced and separated - Veuf(ve), divorcé(e) et séparé(e)													
Total	85,310	1,544	482	3,192	2,356	19,452	32,769	4,205	3,460	6,498	11,238	51	63
15-24	43	-	-	1	1	4	1	3	-	2	31	-	-
25-44	1,410	22	7	45	27	347	408	57	38	165	289	5	-
45-64	7,552	89	39	254	217	2,160	2,652	312	228	576	1,002	10	13
65+	76,298	1,433	436	2,892	2,111	16,934	29,708	3,833	3,194	5,755	9,916	36	50
Not Stated - Non précisé	7	-	-	-	-	7	-	-	-	-	-	-	-
Marital Status - Not Stated - État matrimonial - non précisé													
Total	2,655	2	-	8	1	1,497	320	10	11	169	632	2	3
<15	-	-	-	-	-	-	-	-	-	-	-	-	-
15-24	79	-	-	-	-	53	3	-	-	8	15	-	-
25-44	427	-	-	5	-	244	28	-	3	54	91	1	1
45-64	666	1	-	1	1	386	79	3	4	53	137	-	1
65+	1,472	1	-	2	-	806	207	7	4	54	389	1	1
Not Stated - Non précisé	11	-	-	-	-	8	3	-	-	-	-	-	-

Table 3.15 Marriages by Marital Status and Sex, Canada, Provinces and Territories, 1995 (D)

Tableau 3.15 Mariages selon l'état matrimonial et le sexe, Canada, provinces et territoires, 1995 (D)

Area - Région	Males - Masculin			Females - Féminin		
	Single	Widowed	Divorced	Single	Widowed	Divorced
	Célibataire	Veuf	Divorcé	Célibataire	Veuve	Divorcée
CANADA	121,312	4,529	34,410	122,131	4,602	33,518
NFLD. - T.-N.	2,874	80	450	2,926	106	372
P.E.I. - Î.-P.-É.	682	27	168	700	28	149
N.S. - N.-É.	4,022	160	1,147	4,070	174	1,085
N.B. - N.-B.	3,289	146	817	3,309	156	787
QUE. - QC	18,739	825	4,674	19,210	755	4,273
ONT.	51,145	1,819	14,619	51,506	1,844	14,233
MAN.	5,236	189	1,278	5,271	196	1,236
SASK.	4,535	175	1,089	4,519	181	1,099
ALTA. - ALB.	13,639	427	3,978	13,356	450	4,238
B.C. - C.-B.	16,828	676	6,093	16,944	700	5,953
YUKON	142	4	61	135	9	63
N.W.T. - T.N.-O.	181	1	36	185	3	30

Table 3.16 First Marriage Rates (per 1,000) by Sex and Age Group, Canada, Provinces and Territories, 1995 (D)

Tableau 3.16 Taux de primo-nuptialité (pour 1 000) par sexe et groupe d'âge, Canada, provinces et territoires, 1995 (D)

Area - Région	Age Groupe - Groupe d'âge								Total ⁽⁶⁾ Nuptiality Rate - Indice ⁽⁶⁾ synthétique de nuptialité	Mean Age - Âge moyen
	15-19	20-24	25-29	30-34	35-39	40-44	45-49	Not Stated Non précisé		
Males - Masculin										
CANADA	1.4	26.8	43.0	20.5	7.5	2.8	1.1	0.3	517	27.8
NFLD. - T.-N.	0.5	26.5	58.7	23.2	6.7	2.4	0.8	0.3	595	27.8
P.E.I. - Î.-P.-É.	0.8	33.4	63.1	23.8	8.0	3.9	1.4	0.4	674	27.8
N.S. - N.-É.	0.7	27.1	48.5	21.0	7.4	3.0	1.0	0.3	545	27.9
N.B. - N.-B.	1.3	30.4	50.2	18.5	5.8	1.8	0.8	0.3	545	27.2
QUE. - QC	1.0	14.9	27.1	13.9	5.1	1.9	0.8	0.3	325	28.1
ONT.	1.5	28.4	48.8	22.9	8.5	3.0	1.1	0.4	573	27.9
MAN.	2.9	35.0	48.2	21.8	7.3	2.8	1.3	0.4	598	27.3
SASK.	1.9	42.9	51.8	20.7	7.0	2.2	1.2	0.3	640	26.9
ALTA. - ALB.	2.2	38.2	46.7	21.6	8.1	3.2	1.3	0.3	608	27.3
B.C. - C.-B.	1.4	27.5	44.0	24.8	9.9	4.1	1.2	0.3	565	28.3
YUKON	2.8	34.8	42.8	17.6	11.6	4.6	1.6	-	579	27.9
N.W.T. - T.N.-O.	1.2	12.7	17.7	13.9	6.3	5.3	1.0	0.8	294	29.3
Females - Féminin										
CANADA	6.0	43.2	39.8	14.2	4.9	1.7	0.7	0.2	553	25.9
NFLD. - T.-N.	3.8	47.4	54.8	13.8	4.0	0.6	0.5	0.1	625	25.8
P.E.I. - Î.-P.-É.	4.4	59.1	51.6	19.6	4.0	1.5	0.4	0.3	705	25.7
N.S. - N.-É.	3.6	46.0	45.3	14.4	4.6	1.5	0.9	0.1	583	26.1
N.B. - N.-B.	7.1	49.5	40.9	11.5	3.6	1.2	0.4	0.1	571	25.2
QUE. - QC	3.5	26.2	26.8	10.0	3.5	1.5	0.7	0.2	361	26.3
ONT.	6.1	46.1	45.1	16.0	5.7	1.9	0.8	0.2	610	26.0
MAN.	9.6	54.6	42.4	14.9	4.7	1.8	0.7	0.1	644	25.4
SASK.	8.4	65.7	38.4	12.4	3.8	1.2	0.8	0.1	654	24.8
ALTA. - ALB.	9.5	56.6	40.5	14.5	4.6	1.6	0.5	0.1	640	25.2
B.C. - C.-B.	6.7	43.2	42.5	17.7	6.4	2.2	0.8	0.1	598	26.3
YUKON	5.9	43.7	37.4	15.5	5.5	2.1	0.8	0.5	557	26.0
N.W.T. - T.N.-O.	3.0	20.8	21.4	9.3	4.9	2.0	2.6	0.6	323	27.5

Table 3.17 Marriages by Age Group of Spouses, Canada, 1995 (D)
Tableau 3.17 Mariages selon le groupe d'âge des époux, Canada, 1995 (D)

Age Group of Groom -	Age Group of Bride - Groupe d'âge de l'épouse									
	Total	<20	20-24	25-29	30-34	35-39	40-44	45-49	50+	Not Stated Non précisé
Total	160,251	5,773	44,333	48,520	26,716	13,973	8,011	5,556	7,203	166
<20	1,444	891	463	64	13	8	1	1	1	2
20-24	27,999	3,417	19,189	4,437	710	164	43	17	7	15
25-29	51,056	1,083	18,509	24,714	5,282	1,065	276	65	27	35
30-34	33,998	285	4,700	13,929	10,951	3,160	711	191	55	16
35-39	17,227	60	1,041	3,832	6,059	4,267	1,434	412	113	9
40-44	9,839	21	241	976	2,338	2,909	2,208	877	263	6
45-49	6,806	7	92	349	909	1,496	1,801	1,528	620	4
50+	11,664	6	47	172	436	893	1,530	2,461	6,111	8
Not Stated - Non précisé	218	3	51	47	18	11	7	4	6	71

Table 3.18 Marriages by Marital Status of Spouses, Canada, 1995 (D)
Tableau 3.18 Mariages selon l'état matrimonial des époux, Canada, 1995 (D)

Groom - Époux	Total	Bride - Épouse		
		Single Célibataire	Widowed Veuve	Divorced Divorcée
Total	160,251	122,131	4,602	33,518
Single - Célibataire	121,312	106,774	853	13,685
Widowed - Veuf	4,529	755	1,971	1,803
Divorced - Divorcé	34,410	14,602	1,778	18,030

Table 3.19 Divorces by Age Group and Sex, Canada, Provinces and Territories, 1995 (D)

Tableau 3.19 Divorces selon le groupe d'âge et le sexe, Canada, provinces et territoires, 1995 (D)

Age Group and Sex -	CANADA	NFLD. -	P.E.I. -	N.S. -	N.B. -	QUE. -	ONT.	MAN.	SASK.	ALTA. -	B.C. -	YUKON	N.W.T. -
Groupe d'âge et sexe		T.-N.	Î.-P.-É.	N.-É.	N.-B.	QC				ALB.	C.-B.		T.N.-O.
Males - Masculin													
Total	77,636	982	260	2,294	1,456	20,133	29,352	2,677	2,320	7,599	10,357	112	94
<20	70	-	-	-	-	29	24	-	5	6	6	-	-
20-24	1,490	11	1	37	20	403	525	58	49	165	220	1	-
25-29	7,896	103	30	245	162	1,600	3,273	294	253	873	1,048	6	9
30-34	14,902	218	42	462	265	3,313	6,070	551	465	1,585	1,893	17	21
35-39	15,461	202	57	490	251	3,910	5,896	545	470	1,548	2,041	29	22
40-44	13,355	174	44	359	270	3,717	4,877	439	371	1,301	1,768	17	18
45-49	10,715	118	49	311	237	3,206	3,803	339	328	907	1,386	20	11
50-54	6,347	81	16	186	122	1,953	2,174	208	159	547	886	10	5
55-59	3,368	44	12	103	50	957	1,238	105	82	282	486	6	3
60-64	1,883	13	4	53	36	540	680	53	58	168	273	1	4
65-69	1,059	11	2	19	26	275	366	41	36	115	167	1	-
70+	788	6	1	24	15	197	268	29	27	67	152	1	1
Not Stated - Non précisé	302	1	2	5	2	33	158	15	17	35	31	3	-
Females - Féminin													
Total	77,636	982	260	2,294	1,456	20,133	29,352	2,677	2,320	7,599	10,357	112	94
<20	329	3	-	3	3	111	115	6	9	42	37	-	-
20-24	3,447	40	11	94	60	798	1,287	120	135	371	527	2	2
25-29	11,605	161	35	370	223	2,320	4,838	453	368	1,268	1,541	10	18
30-34	16,519	219	55	502	287	3,804	6,643	622	502	1,694	2,135	33	23
35-39	15,380	216	46	479	279	4,088	5,771	478	446	1,494	2,042	21	20
40-44	12,368	143	51	358	273	3,554	4,306	439	367	1,168	1,672	20	17
45-49	8,868	99	39	244	174	2,674	3,168	274	233	762	1,182	15	4
50-54	4,522	49	10	121	67	1,468	1,572	141	110	379	594	5	6
55-59	2,152	22	8	64	44	650	772	61	66	193	266	3	3
60-64	1,159	9	2	27	22	369	381	32	41	96	178	2	-
65-69	533	5	1	18	8	150	187	19	15	54	76	-	-
70+	423	5	1	9	5	123	138	20	11	37	74	-	-
Not Stated - Non précisé	331	11	1	5	11	24	174	12	17	41	33	1	1

Annual Demographic Statistics, 1996

Statistiques démographiques annuelles, 1996

Table 4.1 Immigrants, Canada, Provinces and Territories, 1976-1977 to 1995-1996⁽⁷⁾
 Tableau 4.1 Immigrants, Canada, provinces et territoires, 1976-1977 à 1995-1996⁽⁷⁾

Year - Année	CANADA	NFLD. - T.-N.	P.E.I. - Î.-P.-É.	N.S. - N.-É.	N.B. - N.-B.	QUE. - QC	ONT.	MAN.	SASK.	ALTA. - ALB.	B.C. - C.-B.	YUKON	N.W.T. - T.N.-O.
1976-1977(D)	130,931	648	200	1,854	1,425	25,034	63,267	5,154	2,380	13,819	16,961	46	143
1977-1978(D)	100,967	466	174	1,219	751	16,169	49,986	4,426	1,906	11,634	14,048	63	125
1978-1979(D)	84,518	377	168	967	689	14,833	40,768	3,410	1,673	8,942	12,537	51	103
1979-1980(D)	143,616	692	299	1,876	1,523	24,339	64,512	7,191	3,687	17,150	22,108	101	138
1980-1981(D)	126,995	485	146	1,263	961	18,757	54,571	6,309	2,931	18,539	22,827	99	107
1976-1981	587,027	2,668	987	7,179	5,349	99,132	273,104	26,490	12,577	70,084	88,481	360	616
1981-1982(D)	135,148	422	150	1,467	883	24,001	57,810	5,158	2,346	20,608	22,115	93	95
1982-1983(D)	101,234	355	137	939	662	18,659	44,883	4,502	1,904	13,649	15,405	60	79
1983-1984(D)	88,318	311	103	939	558	15,220	40,144	3,954	1,855	10,679	14,432	58	65
1984-1985(D)	83,691	302	116	1,049	597	13,546	40,293	3,476	2,086	9,823	12,282	46	75
1985-1986(D)	88,639	298	129	977	625	15,940	43,138	3,908	1,919	9,218	12,384	42	61
1981-1986	497,030	1,688	635	5,371	3,325	87,366	226,268	20,998	10,110	63,977	76,618	299	375
1986-1987(D)	130,813	356	165	1,172	678	25,471	70,156	4,084	2,133	10,632	15,827	70	69
1987-1988(D)	152,413	436	166	1,213	585	24,661	85,187	4,852	2,000	12,685	20,494	65	69
1988-1989(D)	178,152	431	140	1,453	734	29,700	98,254	5,304	2,240	15,049	24,664	82	101
1989-1990(D)	202,979	482	181	1,452	953	37,786	108,602	6,765	2,189	17,972	26,403	109	85
1990-1991(D)	219,250	607	149	1,535	726	45,615	113,894	6,315	2,268	17,761	30,226	60	94
1986-1991	883,607	2,312	801	6,825	3,676	163,233	476,093	27,320	10,830	74,099	117,614	386	418
1991-1992(D)	241,810	710	164	1,923	800	51,057	128,282	4,781	2,518	16,907	34,439	114	115
1992-1993(D)	265,405	802	163	2,602	742	48,261	144,962	5,405	2,561	18,920	40,706	127	154
1993-1994(D)	234,457	707	137	3,075	586	35,851	119,624	4,527	2,281	18,159	49,266	105	139
1994-1995(R)	215,470	614	188	3,575	659	26,138	117,576	3,749	2,138	16,381	44,228	91	133
1995-1996(P)	208,791	561	130	3,677	627	27,402	111,649	3,482	1,745	13,553	45,790	78	97
1991-1996	1,165,933	3,394	782	14,852	3,414	188,709	622,093	21,944	11,243	83,920	214,429	515	638

Table 4.2 Immigrants, Canada, Provinces and Territories, 1977 to 1995⁽⁸⁾
 Tableau 4.2 Immigrants, Canada, provinces et territoires, 1977 à 1995⁽⁸⁾

Year - Année	CANADA	NFLD. - T.-N.	P.E.I. - Î.-P.-É.	N.S. - N.-É.	N.B. - N.-B.	QUE. - QC	ONT.	MAN.	SASK.	ALTA. - ALB.	B.C. - C.-B.	YUKON	N.W.T. - T.N.-O.
1977(D)	114,914	583	192	1,587	1,158	19,248	56,594	5,058	2,231	12,694	15,395	52	122
1978(D)	86,313	374	145	980	661	14,290	42,397	3,574	1,564	9,826	12,331	57	114
1979(D)	112,096	553	289	1,338	1,145	19,534	51,979	4,906	2,762	12,786	16,596	69	139
1980(D)	143,129	552	189	1,614	1,207	22,527	62,309	7,682	3,601	18,831	24,428	96	93
1981(D)	128,618	483	128	1,405	990	21,182	55,032	5,370	2,402	19,330	22,095	110	91
1977-81	585,070	2,545	943	6,924	5,161	96,781	268,311	26,590	12,560	73,467	90,845	384	559
1982(D)	121,147	406	165	1,256	751	21,336	53,049	4,931	2,125	17,949	18,999	69	111
1983(D)	89,157	275	105	833	554	16,374	40,036	3,978	1,735	10,688	14,447	73	59
1984(D)	88,239	299	109	1,034	600	14,641	41,527	3,903	2,150	10,670	13,190	41	75
1985(D)	84,302	325	113	974	609	14,884	40,730	3,415	1,905	9,001	12,239	36	71
1986(D)	99,219	274	168	1,097	641	19,459	49,630	3,749	1,860	9,673	12,552	49	67
1982-86	482,064	1,579	660	5,194	3,155	86,694	224,972	19,976	9,775	57,981	71,427	268	383
1987(D)	152,098	458	159	1,227	642	26,823	84,825	4,799	2,119	11,976	18,918	80	72
1988(D)	161,929	408	153	1,299	679	25,789	88,996	5,009	2,223	14,025	23,204	68	76
1989(D)	192,001	468	159	1,473	905	34,171	104,799	6,138	2,142	16,211	25,335	100	100
1990(D)	214,230	546	176	1,563	842	40,842	113,438	6,637	2,361	18,944	28,726	80	75
1991(D)	230,834	641	150	1,504	684	51,707	118,783	5,646	2,451	16,985	32,075	84	124
1987-91	951,092	2,521	797	7,066	3,752	179,332	510,841	28,229	11,296	78,141	128,258	412	447
1992(D)	252,842	787	151	2,359	754	48,377	138,191	5,082	2,510	17,689	36,698	133	111
1993(D)	255,747	807	164	3,016	700	44,916	134,317	4,874	2,403	18,565	45,711	103	171
1994(D)	223,759	566	160	3,466	627	28,017	117,254	4,121	2,251	17,982	49,049	117	149
1995(P)	209,398	597	159	3,716	616	25,790	114,405	3,443	1,876	14,638	43,976	86	96

See footnote(s) and abbreviation(s) at the end of the publication.

Voir renvoi(s) et abréviation(s) à la fin de la publication.

Table 4.3 Immigrants by Country of Last Permanent Residence, Canada, 1986 to 1995⁽⁴⁾
Tableau 4.3 Immigrants par pays de dernière résidence permanente, Canada, 1986 à 1995⁽⁴⁾

Country of Last Permanent Residence - Pays de dernière résidence permanente	1986	1987	1988	1989	1990	1991	1992	1993	1994	1995 (P)
Total	99,219	152,098	161,929	192,001	214,230	230,834	252,842	255,747	223,759	209,398
Africa - Afrique	4,770	8,501	9,380	12,199	13,442	16,090	19,636	16,917	13,699	14,010
Asia - Asie	41,600	67,337	81,136	93,261	111,744	120,019	139,272	147,268	141,513	126,982
Hong Kong	5,893	16,170	23,281	19,908	29,261	22,344	38,910	36,571	44,146	31,571
India - Inde	6,940	9,692	10,409	8,819	10,624	12,850	12,675	20,445	17,215	16,254
Philippines	4,102	7,343	8,310	11,393	12,042	12,338	13,273	19,771	19,087	14,625
Vietnam - Viêt-Nam	6,622	5,668	6,196	9,425	9,081	8,964	7,681	8,298	6,226	3,987
Other Asia - Autres pays d'Asie	18,043	28,464	32,940	43,716	50,736	63,523	66,733	62,183	54,839	60,545
Australasia - Australasie	503	753	745	894	988	953	1,191	1,319	1,108	1,034
Europe	22,709	37,563	40,689	52,105	51,945	48,073	44,871	46,592	38,621	40,735
France	1,610	2,290	2,589	2,883	2,588	3,210	3,737	3,979	3,039	3,908
Germany - Allemagne	1,403	1,906	1,696	2,025	1,620	1,573	1,476	1,887	1,970	2,374
Great Britain - Grande-Bretagne	5,522	9,537	10,444	9,759	9,003	8,283	7,731	7,665	6,320	6,425
Greece - Grèce	551	771	579	771	533	565	490	470	321	330
Italy - Italie	715	1,031	860	1,036	915	696	633	695	627	618
Netherlands - Pays-Bas	524	575	821	824	620	565	680	668	591	646
Poland - Pologne	5,231	7,036	9,231	15,985	16,579	15,734	11,878	6,877	3,422	2,371
Portugal	1,970	5,977	4,157	5,415	5,596	5,310	2,745	1,568	800	863
Other Europe - Autres pays d'Europe	5,183	8,440	10,312	13,407	14,491	12,137	15,501	22,783	21,531	23,200
North and Central America - Amérique du Nord et centrale	22,227	26,067	21,647	23,710	25,554	32,931	35,015	32,309	19,709	18,289
United States - États-Unis	7,275	7,967	6,537	6,931	6,084	6,599	7,537	8,010	6,230	5,204
West Indies - Antilles	8,874	11,227	9,439	10,909	11,689	12,925	14,952	16,563	9,976	10,223
Other North and Central America - Autres pays de l'Amérique du Nord et centrale	6,078	6,873	5,671	5,870	7,781	13,407	12,526	7,736	3,503	2,862
Oceania and Other Ocean Islands - Océanie et autres îles océaniques	724	1,076	1,077	1,147	1,659	2,184	2,468	1,763	1,194	774
South America - Amérique du Sud	6,686	10,801	7,255	8,685	8,898	10,584	10,389	9,579	7,915	7,574

Table 4.4 Immigrants by Intended Occupation, Canada, 1986 to 1995⁽⁴⁾
Tableau 4.4 Immigrants selon l'occupation projetée, Canada, 1986 à 1995⁽⁴⁾

Occupational Groups -	1986	1987	1988	1989	1990	1991	1992	1993	1994	1995 (P)
Groupes de professions										
Total	99,219	152,098	161,929	192,001	214,230	230,834	252,842	255,747	223,759	209,398
Total destined to the labour force - Total destiné à la population active	48,200	76,712	76,350	98,227	114,091	131,617	143,599	134,055	108,749	106,107
Managerial - Directorial	3,970	8,473	10,429	11,000	11,128	8,509	10,703	11,765	11,447	10,578
Entrepreneurs	1,769	2,515	3,216	3,815	4,006	3,781	6,249	7,381	6,216	4,815
Managers-Administrators - Directeurs-administrateurs	2,201	5,958	7,213	7,185	7,122	4,728	4,454	4,384	5,231	5,763
Professional and technical - Professionnel et technique	7,642	12,369	13,543	15,865	17,065	15,635	14,360	18,093	20,201	22,447
Clerical - Personnel administratif	4,107	7,554	9,535	10,083	9,220	7,563	6,786	6,720	6,786	7,139
Commercial and financial - Commerce et finance	1,770	3,082	3,753	4,325	4,327	3,290	3,072	2,959	2,758	2,648
Service and recreation - Services et loisirs	6,205	8,060	5,320	7,358	7,914	10,067	9,549	9,044	5,137	3,892
Transport and communication - Transport et communication	765	1,103	928	1,427	1,286	1,143	1,000	874	556	560
Agriculture	1,330	1,817	2,017	2,319	2,287	1,974	1,680	2,092	1,228	807
Mining and quarrying - Exploitation de mines et carrières	239	277	311	265	220	124	97	103	49	29
Manufacturing - Usinage	9,846	16,673	14,117	19,854	20,191	16,777	12,452	10,778	7,414	6,864
Labourers - Journaliers	940	1,613	845	1,038	1,164	1,095	797	615	436	384
Non-specified occupations - Professions non spécifiées	11,386	15,691	15,552	24,693	39,289	65,440	83,103	71,012	52,737	50,760
Total not destined to the labour force - Total non destiné à la population active	51,019	75,386	85,579	93,774	100,139	99,217	109,243	121,692	115,010	103,291
Spouse - Épouse	13,938	19,758	21,475	22,758	22,953	23,893	25,432	30,243	30,123	25,211
Children - Enfants	7,531	12,531	15,713	18,093	18,098	16,141	16,102	17,012	15,896	15,743
Students (18 years and over) - Étudiants (18 ans et plus)	20,319	32,098	36,634	41,354	46,492	44,998	52,818	59,085	54,870	51,641
Other unspecified persons - Autres personnes non spécifiées	9,231	10,999	11,757	11,569	12,596	14,185	14,891	15,352	14,121	10,696

Annual Demographic Statistics, 1996

Statistiques démographiques annuelles, 1996

Table 4.5 Emigrants, Canada, Provinces and Territories, 1976-1977 to 1995-1996⁽⁷⁾
 Tableau 4.5 Émigrants, Canada, provinces et territoires, 1976-1977 à 1995-1996⁽⁷⁾

Year - Année	CANADA	NFLD. - T.-N.	P.E.I. - Î.-P.-É.	N.S. - N.-É.	N.B. - N.-B.	QUE. - QC	ONT.	MAN.	SASK.	ALTA. - ALB.	B.C. - C.-B.	YUKON	N.W.T. - T.N.-O.
1976-1977(ID)	57,807	381	91	529	971	9,717	27,585	2,096	1,039	7,512	7,776	80	30
1977-1978(ID)	63,321	414	100	573	1,059	10,552	30,126	2,278	1,136	8,434	8,529	88	32
1978-1979(ID)	62,358	403	98	561	1,036	10,306	29,564	2,218	1,113	8,495	8,445	87	32
1979-1980(ID)	49,879	318	78	444	823	8,192	23,517	1,745	886	6,963	6,818	69	26
1980-1981(ID)	44,863	296	67	402	754	7,343	20,880	1,536	808	6,487	6,205	60	25
1976-1981	278,228	1,812	434	2,509	4,643	46,110	131,672	9,873	4,982	37,891	37,773	384	145
1981-1982(ID)	54,786	400	78	519	1,168	8,279	25,522	1,974	1,008	8,462	7,254	90	32
1982-1983(ID)	59,226	563	88	468	887	9,782	26,959	1,899	1,110	9,215	8,115	88	52
1983-1984(ID)	57,770	360	136	487	886	9,412	26,080	2,035	1,244	8,947	8,046	81	56
1984-1985(ID)	55,202	512	84	437	801	8,267	24,713	1,681	1,201	8,560	8,836	42	68
1985-1986(ID)	50,595	439	97	502	909	7,322	22,461	1,716	1,215	7,482	8,289	62	101
1981-1986	277,579	2,274	483	2,413	4,651	43,062	125,735	9,305	5,778	42,666	40,540	363	309
1986-1987(ID)	47,707	470	60	516	878	6,392	20,999	1,788	755	7,740	8,020	31	58
1987-1988(ID)	40,978	281	36	454	857	5,252	17,878	1,959	1,045	7,009	6,116	60	31
1988-1989(ID)	40,395	198	65	500	870	5,455	17,465	2,401	971	6,374	5,944	41	111
1989-1990(ID)	39,760	200	37	567	876	5,267	16,732	2,415	938	6,421	6,148	42	117
1990-1991(ID)	43,692	229	85	823	885	6,130	18,561	2,236	818	7,561	6,218	80	66
1986-1991	212,532	1,378	283	2,860	4,366	28,496	91,635	10,799	4,527	35,105	32,446	254	383
1991-1992(PD)	45,633	296	89	946	915	6,211	19,462	1,873	906	7,888	6,927	74	46
1992-1993(PD)	43,993	258	67	784	914	5,930	18,635	2,195	947	7,379	6,740	64	80
1993-1994(PP)	44,807	260	74	804	936	6,036	18,972	2,238	969	7,506	6,864	65	83
1994-1995(PP)	45,949	260	73	819	964	6,193	19,451	2,306	1,002	7,698	7,036	64	83
1995-1996(PP)	47,230	269	75	843	986	6,363	19,999	2,368	1,027	7,907	7,238	66	89
1991-1996	227,612	1,343	378	4,196	4,715	30,733	96,519	10,980	4,851	38,378	34,805	333	381

Table 4.6 Emigrants, Canada, Provinces and Territories, 1977 to 1995⁽⁸⁾
 Tableau 4.6 Émigrants, Canada, provinces et territoires, 1977 à 1995⁽⁸⁾

Year - Année	CANADA	NFLD. - T.-N.	P.E.I. - Î.-P.-É.	N.S. - N.-É.	N.B. - N.-B.	QUE. - QC	ONT.	MAN.	SASK.	ALTA. - ALB.	B.C. - C.-B.	YUKON	N.W.T. - T.N.-O.
1977(ID)	61,409	403	96	559	1,030	10,276	29,248	2,216	1,102	8,101	8,261	85	32
1978(ID)	63,474	411	100	572	1,057	10,520	30,145	2,271	1,135	8,567	8,575	89	32
1979(ID)	54,749	352	86	490	907	9,018	25,884	1,931	975	7,557	7,445	76	28
1980(ID)	45,225	286	70	400	741	7,396	21,229	1,565	801	6,417	6,235	62	23
1981(ID)	50,052	348	85	537	1,060	7,828	22,874	1,968	956	7,714	6,579	86	17
1977-1981	274,909	1,800	437	2,558	4,795	45,038	129,380	9,951	4,969	38,356	37,095	398	132
1982(ID)	59,400	474	94	438	1,018	9,495	27,670	1,723	1,076	9,162	8,060	110	80
1983(ID)	58,571	511	111	514	784	9,400	26,536	2,146	1,197	9,201	8,071	60	40
1984(ID)	55,241	424	91	441	856	8,818	24,819	1,571	1,081	8,346	8,699	50	45
1985(ID)	54,175	441	86	504	960	7,646	24,140	1,789	1,441	8,454	8,590	43	81
1986(ID)	49,099	501	72	479	928	7,036	21,686	1,887	848	7,318	8,215	53	76
1982-1986	276,486	2,351	454	2,376	4,546	42,395	124,851	9,116	5,643	42,481	41,635	316	322
1987(ID)	44,312	362	37	517	847	5,756	19,404	2,038	989	7,340	6,895	59	68
1988(ID)	38,720	237	64	430	838	5,117	16,802	2,013	914	6,541	5,668	42	54
1989(ID)	40,708	200	65	506	885	5,521	17,506	2,430	980	6,449	6,011	42	113
1990(ID)	39,612	194	33	694	883	5,315	16,620	2,077	872	6,583	6,187	56	98
1991(PD)	48,030	315	102	971	856	6,571	20,552	2,164	865	8,558	6,945	75	56
1987-1991	211,382	1,308	301	3,118	4,309	28,280	90,884	10,722	4,620	35,471	31,706	274	389
1992(PD)	44,567	264	85	826	945	6,110	18,949	2,121	941	7,483	6,704	75	64
1993(PR)	44,456	260	70	797	924	5,992	18,844	2,216	949	7,454	6,807	65	78
1994(PP)	45,352	259	72	809	952	6,108	19,199	2,269	990	7,602	6,945	64	83
1995(PP)	46,416	265	76	827	973	6,254	19,653	2,326	1,011	7,778	7,104	65	84

Table 4.7 Non-permanent Residents, Canada, Provinces and Territories, July 1, 1977 to 1996
Tableau 4.7 Résidents non permanents, Canada, provinces et territoires au 1^{er} juillet, 1977 à 1996

Year - Année	CANADA	NFLD. - T.-N.	P.E.I. - Î.-P.-É.	N.S. - N.-É.	N.B. - N.-B.	QUE. - QC	ONT.	MAN.	SASK.	ALTA. - ALB.	B.C. - C.-B.	YUKON	N.W.T. - T.N.-O.
1977(ID)	96,934	823	63	1,770	1,040	19,197	51,615	2,979	1,649	8,113	9,539	94	52
1978(ID)	93,937	810	63	1,691	1,022	18,739	49,891	2,873	1,599	7,880	9,230	94	45
1979(ID)	101,927	891	70	1,808	1,124	20,481	53,997	3,102	1,735	8,571	10,000	104	44
1980(ID)	116,913	1,035	81	2,043	1,307	23,662	61,779	3,541	1,992	9,854	11,452	122	45
1981(ID)	130,206	1,157	86	2,240	1,507	26,394	68,675	3,837	2,232	11,091	12,795	136	56
1982(ID)	142,503	1,115	81	2,686	1,466	26,018	77,743	4,479	2,304	12,137	14,172	137	165
1983(ID)	146,273	1,163	92	3,007	1,409	26,416	80,720	4,645	2,460	11,918	14,266	96	81
1984(ID)	151,338	1,082	78	3,119	1,422	28,284	82,427	5,007	2,541	12,112	14,989	99	178
1985(ID)	155,049	1,131	60	3,278	1,327	30,586	82,349	4,827	2,845	12,701	15,747	118	80
1986(ID)	177,485	1,184	76	2,851	1,483	36,509	92,766	4,834	2,992	14,088	20,498	99	105
1987(ID)	236,176	1,417	142	3,108	1,550	54,466	125,092	4,998	3,347	17,920	23,907	129	100
1988(ID)	278,353	1,607	151	3,444	1,725	59,791	149,979	5,214	3,617	22,212	30,372	130	111
1989(ID)	419,101	1,982	206	4,331	2,484	87,812	245,405	5,951	3,971	26,289	40,343	160	167
1990(ID)	447,930	2,470	195	4,701	2,283	86,805	265,418	6,143	4,233	27,892	47,417	138	235
1991(ID)	381,017	1,986	207	4,275	2,143	68,876	221,660	6,077	4,239	25,163	45,962	170	259
1992(PD)	378,287	3,185	256	4,899	2,726	64,889	211,008	6,527	4,959	27,238	52,138	211	251
1993(PR)	348,790	3,605	261	4,715	2,735	62,484	182,444	6,957	5,038	26,631	53,428	239	253
1994(PR)	265,829	2,856	268	3,892	2,345	48,121	134,215	5,669	4,052	19,774	44,336	153	148
1995(PR)	258,511	2,860	304	4,200	2,401	50,348	119,684	6,370	4,497	20,387	47,265	93	102
1996(PP)	259,136	2,172	434	4,046	2,314	50,751	114,721	6,024	4,754	20,221	53,469	106	124

Table 4.8 Non-permanent Residents, Canada, Provinces and Territories, January 1, 1977 to 1996
Tableau 4.8 Résidents non permanents, Canada, provinces et territoires au 1^{er} janvier, 1977 à 1996

Year - Année	CANADA	NFLD. - T.-N.	P.E.I. - Î.-P.-É.	N.S. - N.-É.	N.B. - N.-B.	QUE. - QC	ONT.	MAN.	SASK.	ALTA. - ALB.	B.C. - C.-B.	YUKON	N.W.T. - T.N.-O.
1977(ID)	98,105	792	56	1,894	1,115	19,962	51,755	2,940	1,530	7,960	10,015	43	43
1978(ID)	96,123	787	56	1,829	1,109	19,702	50,578	2,867	1,499	7,817	9,798	43	38
1979(ID)	93,153	773	56	1,747	1,090	19,231	48,888	2,765	1,453	7,593	9,481	43	33
1980(ID)	101,083	851	62	1,868	1,199	21,019	52,912	2,985	1,577	8,258	10,272	48	32
1981(ID)	115,952	989	72	2,111	1,393	24,284	60,537	3,408	1,810	9,495	11,763	57	33
1982(ID)	146,233	1,040	109	2,701	1,784	29,089	78,086	4,147	2,112	11,968	15,031	90	76
1983(ID)	142,506	1,168	72	2,871	1,588	26,336	78,000	4,302	2,085	11,543	14,382	55	104
1984(ID)	146,875	971	84	3,094	1,549	27,934	79,729	4,725	2,183	11,543	14,927	46	90
1985(ID)	146,526	1,067	67	3,121	1,441	28,538	78,178	4,552	2,375	11,764	15,290	51	82
1986(ID)	157,507	1,097	67	2,881	1,415	33,113	81,623	4,425	2,648	13,012	17,065	83	78
1987(ID)	204,044	1,276	129	2,905	1,560	47,062	106,329	4,595	3,014	15,471	21,562	61	80
1988(ID)	244,943	1,536	155	3,200	1,706	54,152	128,482	4,675	3,374	20,093	27,410	76	84
1989(ID)	353,860	1,841	180	4,004	2,313	77,056	198,450	5,341	3,776	24,786	35,885	75	153
1990(ID)	421,216	2,205	212	4,724	2,388	84,228	246,070	5,576	3,996	26,666	44,871	105	175
1991(ID)	410,265	2,155	208	4,573	2,285	76,851	240,077	5,726	4,107	26,267	47,663	105	248
1992(PD)	368,622	2,512	226	4,454	2,364	64,934	210,036	6,120	4,467	25,442	47,635	185	247
1993(PR)	358,387	3,667	247	4,907	2,821	61,866	192,358	6,567	4,919	27,057	53,508	232	238
1994(PR)	308,532	3,172	305	4,559	2,663	57,203	155,449	6,282	4,671	23,826	50,057	137	208
1995(PR)	243,955	2,705	296	3,892	2,256	47,041	115,428	5,517	3,947	18,329	44,367	81	96
1996(PP)	285,952	2,788	508	4,883	2,739	53,680	128,384	6,842	5,155	22,874	57,846	120	133

Annual Demographic Statistics, 1996

Statistiques démographiques annuelles, 1996

Table 4.9 Returning Canadians, Canada, Provinces and Territories, 1976-1977 to 1995-1996⁽⁷⁾
 Tableau 4.9 Canadiens de retour, Canada, provinces et territoires, 1976-1977 à 1995-1996⁽⁷⁾

Year - Année	CANADA	NFLD. - T.-N.	P.E.I. - Î.-P.-É.	N.S. - N.-É.	N.B. - N.-B.	QUE. - QC	ONT.	MAN.	SASK.	ALTA. - ALB.	B.C. - C.-B.	YUKON	N.W.T. - T.N.-O.
1976-1977(ID)	32,750	217	53	303	552	5,593	15,677	1,210	600	4,125	4,358	45	17
1977-1978(ID)	31,884	210	54	294	536	5,401	15,235	1,167	580	4,085	4,263	41	18
1978-1979(ID)	31,501	208	54	288	528	5,292	15,017	1,143	569	4,116	4,229	43	14
1979-1980(ID)	29,358	191	47	266	492	4,907	13,940	1,055	529	3,912	3,963	41	15
1980-1981(ID)	27,044	176	39	245	454	4,590	12,685	937	493	3,678	3,700	33	14
1976-1981	152,537	1,002	247	1,396	2,562	25,783	72,554	5,512	2,771	19,916	20,513	203	78
1981-1982(ID)	25,676	175	48	220	445	4,115	12,226	921	445	3,610	3,416	44	11
1982-1983(ID)	28,105	264	53	202	356	4,845	12,923	879	511	4,140	3,867	42	23
1983-1984(ID)	26,020	130	58	239	425	4,199	11,867	1,018	570	3,907	3,547	38	22
1984-1985(ID)	27,068	215	41	222	410	4,217	12,337	935	550	4,244	3,846	23	28
1985-1986(ID)	25,801	229	51	230	406	4,056	11,660	852	539	3,823	3,887	35	33
1981-1986	132,670	1,013	251	1,113	2,042	21,432	61,013	4,605	2,615	19,724	18,563	182	117
1986-1987(ID)	25,246	207	40	222	430	3,705	11,310	817	483	3,929	4,049	26	28
1987-1988(ID)	22,850	190	26	232	440	3,231	10,170	878	506	3,662	3,457	32	26
1988-1989(ID)	21,969	156	41	238	408	3,080	9,694	948	489	3,499	3,367	18	31
1989-1990(ID)	20,062	142	16	236	408	2,701	8,633	1,014	453	3,217	3,174	24	44
1990-1991(ID)	20,918	129	33	267	430	2,861	9,175	1,072	472	3,351	3,055	31	42
1986-1991	111,045	824	156	1,195	2,116	15,578	48,982	4,729	2,403	17,658	17,102	131	171
1991-1992(PD)	22,562	142	36	342	445	3,138	9,758	1,092	461	3,763	3,317	32	36
1992-1993(PD)	22,268	139	36	356	442	3,080	9,597	1,042	461	3,723	3,324	32	36
1993-1994(PP)	22,448	140	39	392	444	3,088	9,624	1,055	460	3,781	3,358	33	34
1994-1995(PP)	22,387	139	37	380	453	3,064	9,557	1,067	474	3,738	3,409	32	37
1995-1996(PP)	22,565	138	36	387	463	3,062	9,612	1,091	490	3,766	3,450	32	38
1981-1986	112,230	698	184	1,857	2,247	15,432	48,148	5,347	2,346	18,771	16,858	161	181

Table 4.10 Returning Canadians, Canada, Provinces and Territories, 1977 to 1995⁽⁸⁾
 Tableau 4.10 Canadiens de retour, Canada, provinces et territoires, 1977 à 1995⁽⁸⁾

Year - Année	CANADA	NFLD. - T.-N.	P.E.I. - Î.-P.-É.	N.S. - N.-É.	N.B. - N.-B.	QUE. - QC	ONT.	MAN.	SASK.	ALTA. - ALB.	B.C. - C.-B.	YUKON	N.W.T. - T.N.-O.
1977(ID)	32,303	213	52	300	545	5,495	15,445	1,187	588	4,110	4,307	43	18
1978(ID)	31,782	209	54	291	533	5,355	15,169	1,158	577	4,119	4,260	42	15
1979(ID)	30,257	199	51	276	506	5,062	14,400	1,094	544	3,997	4,070	43	15
1980(ID)	27,602	179	41	252	471	4,665	12,996	967	503	3,717	3,763	35	13
1981(ID)	25,448	162	50	251	453	4,186	11,890	994	467	3,594	3,352	41	8
1977-1981	147,392	962	248	1,370	2,508	24,763	69,900	5,400	2,679	19,537	19,752	204	69
1982(ID)	28,346	225	59	188	399	4,780	13,380	805	490	4,072	3,860	55	33
1983(ID)	26,768	210	48	242	355	4,302	12,251	1,043	549	4,044	3,682	26	16
1984(ID)	26,177	170	43	224	431	4,255	11,944	842	499	3,943	3,779	28	19
1985(ID)	27,311	218	43	240	450	4,124	12,388	943	630	4,291	3,933	23	28
1986(ID)	25,425	222	43	205	439	3,966	11,432	885	483	3,701	3,987	34	28
1982-1986	134,027	1,045	236	1,099	2,074	21,427	61,395	4,518	2,651	20,051	19,241	166	124
1987(ID)	24,214	206	25	250	430	3,480	10,805	921	519	3,766	3,729	38	45
1988(ID)	21,491	179	48	211	406	3,014	9,504	825	459	3,567	3,244	19	15
1989(ID)	21,077	146	30	230	409	2,926	9,251	987	475	3,349	3,216	22	36
1990(ID)	19,409	126	14	234	415	2,628	8,353	945	469	3,068	3,089	24	44
1991(PD)	22,729	132	42	334	417	3,125	9,896	1,181	454	3,764	3,304	36	44
1987-1991	108,920	789	159	1,259	2,077	15,173	47,809	4,859	2,376	17,514	16,582	139	184
1992(PD)	22,879	143	36	355	453	3,168	9,889	1,087	471	3,822	3,387	32	36
1993(PR)	22,322	139	38	380	442	3,081	9,577	1,045	460	3,748	3,343	33	36
1994(PP)	22,562	140	38	386	452	3,098	9,654	1,069	470	3,782	3,406	32	35
1995(PP)	22,427	138	36	383	458	3,050	9,557	1,080	484	3,745	3,426	32	38

See footnote(s) and abbreviation(s) at the end of the publication.

Voir renvoi(s) et abréviation(s) à la fin de la publication.

Annual Demographic Statistics, 1996

Statistiques démographiques annuelles, 1996

Table 4.11 Net Interprovincial Migration by Province and Territory, 1976-1977 to 1995-1996⁽⁷⁾Tableau 4.11 Solde migratoire interprovincial par province et territoire, 1976-1977 à 1995-1996⁽⁷⁾

Year - Année	CANADA	NFLD. - T.-N.	P.E.I. - Î.-P.-É.	N.S. - N.-É.	N.B. - N.-B.	QUE. - QC	ONT.	MAN.	SASK.	ALTA. - ALB.	B.C. - C.-B.	YUKON	N.W.T. - T.N.-O.
1976-1977(ID)	-	-4,223	292	-1,195	-161	-27,986	-5,363	-3,001	3,263	34,084	5,801	-396	-1,115
1977-1978(ID)	-	-4,229	610	-285	-1,284	-45,466	7,934	-5,054	-2,504	32,674	18,316	125	-837
1978-1979(ID)	-	-3,412	18	-546	-1,184	-30,382	-5,878	-11,094	-2,674	34,490	22,211	-552	-997
1979-1980(ID)	-	-3,543	-471	-2,448	-2,947	-29,636	-24,280	-13,884	-4,564	42,242	41,067	-525	-1,011
1980-1981(ID)	-	-4,243	-1,046	-3,345	-4,975	-23,476	-33,932	-8,847	-3,604	45,991	39,008	-1,283	-248
1976-1981	-	-19,650	-597	-7,819	-10,551	-156,946	-61,519	-41,880	-10,083	189,481	126,403	-2,631	-4,208
1981-1982(ID)	-	-4,522	-814	-736	-1,968	-27,189	-1,101	-1,976	151	30,914	7,046	-154	349
1982-1983(ID)	-	1,286	671	3,778	3,286	-23,557	25,292	2,292	3,401	-14,276	-611	-1,517	-45
1983-1984(ID)	-	-2,492	466	2,663	1,792	-16,358	40,304	-946	2,277	-33,579	6,424	-410	-141
1984-1985(ID)	-	-3,697	205	2,172	-815	-7,674	33,953	-894	-1,874	-19,484	-1,967	-241	316
1985-1986(ID)	-	-5,697	-177	-268	-2,182	-4,774	32,722	-1,943	-7,021	-5,131	-3,727	-494	-1,308
1981-1986	-	-15,122	351	7,609	113	-79,552	131,170	-3,467	-3,066	-41,556	7,165	-2,816	-829
1986-1987(ID)	-	-4,660	-247	-1,144	-2,016	-5,285	46,133	-3,230	-5,654	-32,444	9,493	549	-1,495
1987-1988(ID)	-	-3,380	353	-1,285	-2,027	-8,103	30,497	-5,640	-12,364	-18,752	21,614	340	-1,253
1988-1989(ID)	-	-1,790	317	564	-481	-7,821	8,351	-9,421	-17,165	-1,308	29,421	-162	-505
1989-1990(ID)	-	-2,021	-41	-45	72	-7,125	-10,138	-9,874	-19,928	9,159	39,984	-9	-34
1990-1991(ID)	-	-711	-544	573	928	-13,093	-10,947	-7,687	-11,783	8,647	34,108	477	32
1986-1991	-	-12,562	-162	-1,337	-3,524	-41,427	63,896	-35,852	-66,894	-34,698	134,620	1,195	-3,255
1991-1992(PD)	-	-1,838	-54	192	-426	-11,870	-11,487	-7,374	-8,219	2,370	38,262	551	-107
1992-1993(PD)	-	-3,156	707	-326	-1,262	-8,801	-12,426	-5,424	-5,969	-1,491	38,823	-370	-305
1993-1994(PD)	-	-5,245	667	-2,151	-641	-7,998	-10,227	-4,100	-5,232	-2,331	38,610	-1,083	-269
1994-1995(PR)	-	-7,230	288	-2,555	-689	-9,046	-1,740	-3,070	-3,380	-499	27,874	288	-241
1995-1996(PP)	-	-7,573	880	-893	-228	-13,217	-5,579	-1,946	-743	5,739	23,460	801	-701
1991-1996	-	-25,042	2,488	-5,733	-3,246	-50,932	-41,459	-21,914	-23,543	3,788	167,029	187	-1,623

Table 4.12 Net Interprovincial Migration by Province and Territory, 1977 to 1995⁽⁸⁾Tableau 4.12 Solde migratoire interprovincial par province et territoire, 1977 à 1995⁽⁸⁾

Year - Année	CANADA	NFLD. - T.-N.	P.E.I. - Î.-P.-É.	N.S. - N.-É.	N.B. - N.-B.	QUE. - QC	ONT.	MAN.	SASK.	ALTA. - ALB.	B.C. - C.-B.	YUKON	N.W.T. - T.N.-O.
1977(ID)	-	-4,009	614	-1,277	-886	-46,536	8,596	-3,789	384	32,344	15,507	57	-1,005
1978(ID)	-	-3,540	25	-109	-1,644	-33,424	415	-9,557	-3,701	31,987	20,698	-178	-972
1979(ID)	-	-4,217	-225	-1,840	-2,219	-30,025	-15,317	-13,806	-3,510	39,212	33,241	-447	-847
1980(ID)	-	-3,082	-1,082	-2,494	-4,165	-24,283	-34,919	-11,342	-4,382	46,933	40,165	-419	-930
1981(ID)	-	-6,238	-783	-2,465	-4,766	-22,549	-19,665	-3,621	-520	40,243	21,565	-1,376	175
1977-1981	-	-21,086	-1,451	-8,185	-13,680	-156,817	-60,890	-42,115	-11,729	190,719	131,176	-2,363	-3,579
1982(ID)	-	261	-6	1,591	2,183	-28,169	19,614	1,498	1,743	3,961	-2,019	-1,208	551
1983(ID)	-	-1,092	799	3,861	2,296	-19,080	32,825	950	2,501	-26,246	4,029	-808	-35
1984(ID)	-	-3,585	524	2,963	812	-10,943	36,691	-49	733	-30,591	3,505	-111	51
1985(ID)	-	-5,019	-13	-234	-1,559	-6,023	33,414	-1,755	-5,014	-9,568	-3,199	-445	-585
1986(ID)	-	-4,682	-493	-739	-2,897	-3,020	42,916	-3,039	-7,020	-20,293	910	179	-1,822
1982-1986	-	-14,117	811	7,442	835	-67,235	165,460	-2,395	-7,057	-82,737	3,226	-2,393	-1,840
1987(ID)	-	-4,374	301	-2,183	-1,762	-7,410	40,278	-4,751	-9,043	-27,595	17,618	100	-1,179
1988(ID)	-	-2,154	424	71	-1,215	-7,003	14,898	-8,584	-16,338	-5,535	25,865	349	-778
1989(ID)	-	-2,606	-102	572	-21	-8,379	-1,205	-10,004	-18,589	3,366	37,367	-30	-369
1990(ID)	-	-1,137	-273	-106	1,014	-9,567	-15,117	-8,613	-15,928	11,055	38,704	-26	-6
1991(PD)	-	-1,086	-416	1,039	-79	-13,047	-9,978	-7,581	-9,498	5,510	34,572	479	85
1987-1991	-	-11,357	-66	-607	-2,063	-45,406	28,876	-39,533	-69,396	-13,199	154,126	872	-2,247
1992(PD)	-	-2,731	482	138	-1,155	-9,501	-13,242	-6,152	-6,914	-73	39,458	-10	-300
1993(PD)	-	-3,656	588	-1,682	-453	-7,177	-11,920	-4,737	-4,770	-2,738	37,455	-791	-119
1994(PD)	-	-6,397	623	-2,625	-465	-9,444	-4,749	-3,791	-3,568	-2,621	33,354	-132	-185
1995(PR)	-	-6,580	472	-1,741	-779	-10,775	-2,950	-2,577	-2,390	3,192	24,023	802	-697

See footnote(s) and abbreviation(s) at the end of the publication.

Voir renvoi(s) et abréviation(s) à la fin de la publication.

Table 4.13 Components of Migratory Growth: Census Divisions by Province and Territory, 1994-1995⁽⁷⁾Tableau 4.13 Composantes de l'accroissement migratoire: divisions de recensement par province et territoire, 1994-1995⁽⁷⁾

Area ⁽¹⁾ - Région ⁽¹⁾	Total Net - Solde total	International - Internationale				Internal - Interne				Net Internal - Solde interne
		Immigrants	Emigrants - Émigrants	N.P.R.	R.C.	Interprovincial - Interprovinciale		Intraprovincial - Intraprovinciale		
						In - Entrants	Out - Sortants	In - Entrants	Out - Sortants	
(PR)	(PR)	(PP)	(PR)	(PP)	(PR)	(PR)	(PD)	(PD)	(PR)	
Newfoundland - Terre-Neuve	-6,733	614	260	4	139	6,832	14,062	7,975	7,975	-7,230
Division No. 1	-1,737	368	166	2	82	2,715	5,529	2,625	1,834	-2,023
Division No. 2	-427	10	4	-	1	255	535	372	526	-434
Division No. 3	-552	19	2	-	1	118	454	241	475	-570
Division No. 4	-278	5	1	1	4	482	840	445	374	-287
Division No. 5	-678	31	8	-	20	539	1,439	941	762	-721
Division No. 6	-443	95	13	-	15	760	1,329	990	961	-540
Division No. 7	-497	7	10	1	4	487	911	733	808	-499
Division No. 8	-974	7	2	-	5	612	1,333	714	977	-984
Division No. 9	-756	10	17	-	-	180	656	287	560	-749
Division No. 10	-391	62	37	-	7	684	1,036	627	698	-423
Prince Edward Island - Île-du-Prince-Édouard	476	188	73	36	37	2,569	2,281	1,191	1,191	288
Kings	16	16	12	6	4	265	266	324	321	2
Prince	313	51	9	2	13	914	642	287	303	256
Queens	147	121	52	28	20	1,390	1,373	580	567	30
Nova Scotia - Nouvelle-Écosse	889	3,575	819	308	380	15,927	18,482	14,672	14,672	-2,555
Annapolis	-249	40	9	1	17	301	589	709	719	-298
Antigonish	-31	43	13	3	7	258	353	373	349	-71
Cape Breton	-424	72	46	25	20	1,352	1,634	908	1,121	-495
Colchester	-17	62	21	15	18	739	971	1,175	1,034	-91
Cumberland	-25	25	10	6	4	517	573	451	445	-50
Digby	-109	29	8	6	2	174	254	336	394	-138
Guysborough	-137	8	-	1	4	77	149	218	296	-150
Halifax	1,778	2,812	511	192	229	8,763	9,668	4,486	4,525	-944
Hants	166	54	13	1	11	490	618	1,617	1,376	113
Inverness	-132	20	8	3	2	218	331	390	426	-149
Kings	559	214	74	36	38	1,516	1,456	1,518	1,233	345
Lunenburg	292	78	25	6	11	435	380	900	733	222
Pictou	-198	34	42	5	4	503	641	616	677	-199
Queens	-69	15	3	1	-	83	131	207	241	-82
Richmond	-80	2	3	2	2	91	109	176	241	-83
Shelburne	-239	12	17	2	2	130	191	174	351	-238
Victoria	-64	13	3	2	3	71	90	109	169	-79
Yarmouth	-132	42	13	1	6	209	344	309	342	-168
New Brunswick - Nouveau-Brunswick	-485	659	964	56	453	11,444	12,133	16,298	16,298	-689
Albert	-154	8	20	3	14	403	402	1,305	1,465	-159
Carleton	80	8	59	1	14	318	259	461	404	116
Charlotte	99	44	63	5	39	275	268	534	467	74
Gloucester	-461	24	43	1	16	862	1,075	686	932	-459
Kent	89	30	8	2	29	190	185	665	634	36
Kings	-333	44	106	3	26	819	1,161	2,038	1,996	-300
Madawaska	-88	43	67	6	36	293	379	356	376	-106
Northumberland	-862	27	47	2	38	630	1,072	714	1,154	-882
Queens	-15	5	4	-	18	112	141	377	382	-34
Restigouche	-263	6	14	2	8	483	543	414	619	-265
Saint John	-345	59	107	4	34	1,068	1,273	2,150	2,280	-335

Table 4.13 Components of Migratory Growth: Census Divisions by Province and Territory, 1994-1995⁽⁷⁾ (PR) - continued

Tableau 4.13 Composantes de l'accroissement migratoire: divisions de recensement par province et territoire,

1994-1995⁽⁷⁾ (PR) - suite

Area ⁽¹⁾ - Région ⁽¹⁾	Total Net - Solde total (PR)	International - Internationale				Internal - Interne				Net Internal - Solde interne (PR)
		Immigrants	Emigrants - Émigrants (PP)	N.P.R.	R.C. (PP)	Interprovincial - Interprovinciale		Intraprovincial - Intraprovinciale		
						In - Entrants (PR)	Out - Sortants (PR)	In - Entrants (PD)	Out - Sortants (PD)	
Sunbury	334	88	79	1	14	1,492	1,220	758	720	310
Victoria	-83	16	18	3	9	209	217	358	443	-93
Westmorland	1,222	61	115	9	69	2,512	2,024	3,361	2,651	1,198
York	295	196	214	14	89	1,778	1,914	2,121	1,775	210
Quebec - Québec	16,190	26,138	6,193	2,227	3,064	23,651	32,697	259,506	259,506	-9,046
Abitibi	-143	-	-	-	-	31	19	763	918	-143
Abitibi-Ouest	-63	7	-	-	-	40	62	598	646	-70
Acton	78	-	-	-	6	13	25	719	635	72
Antoine-Labelle	229	4	-	1	1	51	43	1,288	1,073	223
Argenteuil	103	2	7	1	6	245	270	887	761	101
Arthabaska	217	24	9	1	12	40	41	1,891	1,701	189
Asbestos	-101	8	2	1	6	5	13	540	646	-114
Avignon	29	-	6	-	4	144	127	429	415	31
Beauce-Sartigan	534	51	8	1	16	52	30	1,372	920	474
Beauharnois-Salaberry	-73	60	1	2	9	98	78	2,070	2,233	-143
Bécancour	102	18	-	1	-	18	20	967	882	83
Bellechasse	53	25	2	1	2	17	34	988	944	27
Bonaventure	-192	-	-	-	1	54	71	391	567	-193
Brome-Missisquoi	-46	41	52	4	19	135	173	1,619	1,639	-58
Champlain	-1,244	1,535	374	72	139	968	1,872	15,176	16,888	-2,616
Charlevoix	61	10	-	1	1	15	5	320	281	49
Charlevoix-Est	54	14	1	-	1	9	13	397	353	40
Coaticook	-74	26	-	-	9	36	44	534	635	-109
Communauté urbaine de l'Outaouais	752	914	409	23	141	4,091	3,709	5,197	5,496	83
Communauté urbaine de Montréal	-2,976	18,740	3,395	1,871	1,576	7,925	15,662	41,431	55,462	-21,768
Communauté urbaine de Québec	-202	1,170	452	52	245	1,691	1,661	15,266	16,513	-1,217
D'Autray	649	11	6	-	4	18	25	2,465	1,818	640
Denis-Rivérin	-30	-	2	-	-	8	17	407	426	-28
Desjardins	133	24	11	1	14	75	90	2,294	2,174	105
Deux-Montagnes	690	47	18	3	6	95	197	4,630	3,876	652
Drummond	570	28	19	2	10	99	62	2,672	2,160	549
Francheville	99	116	26	7	12	160	180	4,102	4,092	-10
Joliette	87	23	6	1	4	30	32	2,167	2,100	65
Kamouraska	-156	2	-	-	1	27	22	539	703	-159
L'Amiante	-258	11	-	1	5	35	33	856	1,133	-275
L'Assomption	1,107	23	14	2	15	90	88	5,717	4,638	1,081
L'Érable	-15	33	-	-	5	32	17	714	782	-53
L'Île-d'Orléans	-3	26	3	-	1	1	1	338	365	-27
L'Islet	-118	3	4	-	3	11	13	460	578	-120
La Côte-de-Beaupré	-1	9	-	1	1	24	13	950	973	-12
La Côte-de-Gaspé	-187	-	2	-	1	16	45	415	572	-186
La Haute-Côte-Nord	-7	-	4	1	1	8	9	343	347	-5
La Haute-Yamaska	542	45	27	5	9	104	105	3,019	2,508	510
La Jacques-Cartier	178	44	14	-	49	68	64	994	899	99
La Matapédia	-36	-	-	-	-	22	17	476	517	-36
La Mitis	-157	2	8	1	4	22	24	650	804	-156
La Nouvelle-Beauce	82	-	5	2	2	11	14	776	690	83
La Rivière-du-Nord	1,655	125	11	2	17	126	112	5,011	3,503	1,522
La Vallée-de-la-Gatineau	261	2	4	-	3	181	72	783	632	260
La Vallée-du-Richelieu	1,563	148	127	5	35	284	399	6,875	5,258	1,502
Lac-Saint-Jean-Est	-125	29	21	-	3	183	138	1,427	1,608	-136
Lajemmerais	857	112	68	4	41	209	171	4,773	4,043	768
Laval	1,455	683	179	46	120	467	784	17,724	16,622	785

Table 4.13 Components of Migratory Growth: Census Divisions by Province and Territory, 1994-1995⁽⁷⁾ (PR) - continued

Tableau 4.13 Composantes de l'accroissement migratoire: divisions de recensement par province et territoire,

1994-1995⁽⁷⁾ (PR) - suite

Area ⁽¹⁾ - Région ⁽¹⁾	Total Net - Solde total	International - Internationale				Internal - Interne				Net Internal - Solde interne
		Immigrants	Emigrants - Émigrants	N.P.R.	R.C.	Interprovincial - Interprovinciale		Intraprovincial - Intraprovinciale		
						In - Entrants	Out - Sortants	In - Entrants	Out - Sortants	
(PR)	(PR)	(PP)	(PR)	(PP)	(PR)	(PR)	(PD)	(PD)	(PR)	
Le Bas-Richelieu	-402	-	12	1	5	32	54	1,158	1,532	-396
Le Centre-de-la-Mauricie	-48	22	20	1	14	44	50	1,914	1,973	-65
Le Domaine-du-Roy	154	2	2	-	1	52	16	1,023	906	153
Le Fjord-du-Saguenay	-924	89	55	5	49	364	286	2,816	3,906	-1,012
Le Granit	158	37	-	-	6	27	12	641	541	115
Le Haut-Richelieu	87	104	33	1	59	271	492	3,696	3,519	-44
Le Haut-Saint-François	33	9	-	-	6	28	37	990	963	18
Le Haut-Saint-Laurent	-56	30	32	-	9	98	141	847	867	-63
Le Haut-Saint-Maurice	-12	2	-	-	-	28	11	573	604	-14
Le Val-Saint-François	240	14	3	2	4	45	55	1,687	1,454	223
Les Basques	-38	2	-	-	-	12	6	272	318	-40
Les Chutes-de-la-Chaudière	613	52	40	6	24	112	124	4,029	3,446	571
Les Collines-de-l'Outaouais	627	58	43	1	21	648	501	1,969	1,526	590
Les Etchemins	-13	12	5	2	3	22	10	467	504	-25
Les Îles-de-la-Madeleine	-110	-	-	-	1	16	22	238	343	-111
Les Jardins-de-Napierville	-31	15	5	10	3	24	57	1,068	1,089	-54
Les Laurentides	868	65	14	1	14	105	82	2,186	1,407	802
Les Maskoutains	18	23	39	7	11	65	73	2,575	2,551	16
Les Moulins	1,385	56	22	2	7	70	107	6,511	5,132	1,342
Les Pays-d'en-Haut	1,173	123	42	2	11	105	120	2,859	1,765	1,079
Lotbinière	-49	9	16	1	2	17	29	883	916	-45
Manicouagan	-114	4	-	-	2	35	22	1,158	1,291	-120
Maria-Chapdelaine	-218	8	2	-	1	36	23	739	977	-225
Maskinongé	-48	9	-	-	-	13	13	714	771	-57
Matane	18	5	-	-	3	22	22	663	653	10
Matawinie	844	62	4	1	6	28	43	2,784	1,990	779
Mékinac	-40	-	-	-	-	13	3	413	463	-40
Memphrémagog	544	59	26	6	26	152	123	1,902	1,452	479
Minganie-Côte-Nord- du-Golfe-St-Laurent	-94	2	-	-	1	50	48	285	384	-97
Mirabel	226	9	7	-	1	28	26	2,070	1,849	223
Montcalm	579	17	9	-	-	27	47	2,783	2,192	571
Montmagny	-88	-	4	1	-	31	26	598	688	-85
Nicolet-Yamaska	21	27	5	1	10	20	19	955	968	-12
Pabok	-75	5	-	-	1	47	24	432	536	-81
Papineau	148	3	14	1	2	103	80	894	761	156
Pontiac	48	-	2	-	1	340	267	237	261	49
Portneuf	241	9	5	1	11	47	36	1,392	1,178	225
Rimouski-Neigette	-46	15	19	1	10	81	80	1,797	1,851	-53
Rivière-du-Loup	-34	14	3	1	2	53	43	872	930	-48
Robert-Cliche	-123	5	16	-	1	19	12	461	581	-113
Roussillon	1,644	131	70	11	41	250	522	7,423	5,620	1,531
Rouville	-266	8	-	1	10	43	25	1,730	2,033	-285
Rouyn-Noranda	-68	-	8	1	2	148	154	1,629	1,686	-63
Sept-Rivières - Caniapiscou	-171	22	12	-	5	66	127	1,440	1,565	-186
Sherbrooke	618	558	57	24	49	283	397	5,570	5,412	44
Témiscamingue	-32	3	10	1	1	203	224	722	728	-27
Témiscouata	-12	-	-	2	2	60	43	546	579	-16
Territoire nordique	-610	6	12	1	3	208	157	1,339	1,998	-608
Thérèse-De Blainville	1,816	130	53	9	37	248	244	8,361	6,672	1,693
Vallée-de-l'Or	80	2	14	-	2	176	150	1,742	1,678	90
Vaudreuil-Soulanges	1,796	106	161	6	24	552	696	5,033	3,068	1,821

Table 4.13 Components of Migratory Growth: Census Divisions by Province and Territory, 1994-1995⁽⁷⁾ (PR) - continued

Tableau 4.13 Composantes de l'accroissement migratoire: divisions de recensement par province et territoire,

1994-1995⁽⁷⁾ (PR) - suite

Area ⁽¹⁾ - Région ⁽¹⁾	Total Net - Solde total	International - Internationale				Internal - Interne				Net Internal - Solde interne
		Immigrants	Emigrants - Émigrants	N.P.R.	R.C.	Interprovincial - Interprovinciale		Intraprovincial - Intraprovinciale		
						In - Entrants	Out - Sortants	In - Entrants	Out - Sortants	
(PR)	(PR)	(PP)	(PR)	(PP)	(PR)	(PR)	(PD)	(PD)	(PR)	
Ontario	91,411	117,576	19,451	-14,531	9,557	68,567	70,307	349,256	349,256	-1,740
Algoma	-237	111	95	-14	28	569	723	3,212	3,325	-267
Brant	99	347	122	-43	58	364	444	3,636	3,697	-141
Bruce	336	94	40	-6	23	140	237	2,836	2,474	265
Cochrane	-380	76	47	-8	15	642	665	2,235	2,628	-416
Dufferin	961	84	31	-9	21	217	192	3,154	2,283	896
Durham	6,578	1,494	444	-210	220	1,992	2,052	20,520	14,942	5,518
Elgin	654	437	60	-39	62	236	314	3,084	2,752	254
Essex	4,135	3,174	739	-285	201	1,342	1,061	6,222	4,719	1,784
Frontenac	744	750	375	-85	200	2,099	1,692	5,641	5,794	254
Grey	412	163	52	-18	38	326	334	3,679	3,390	281
Haldimand-Norfolk	1,372	363	93	-20	61	255	260	4,561	3,495	1,061
Haliburton	164	5	14	-1	3	44	84	886	675	171
Halton	3,466	2,017	1,169	-268	327	2,427	2,216	16,578	14,230	2,559
Hamilton-Wentworth	2,627	3,043	534	-451	236	1,885	1,794	12,300	12,058	333
Hastings	746	326	180	-34	111	1,262	1,059	5,029	4,709	523
Huron	43	53	33	-5	10	147	151	2,055	2,033	18
Kenora	33	167	58	-29	18	1,224	1,222	1,247	1,314	-65
Kent	92	317	83	-45	64	274	300	2,890	3,025	-161
Lambton	-699	305	329	-44	96	425	604	2,896	3,444	-727
Lanark	890	139	68	-7	49	349	300	2,760	2,032	777
Leeds and Grenville	859	238	158	-8	60	581	470	3,712	3,096	727
Lennox and Addington	110	13	14	-5	14	190	164	2,312	2,236	102
Manitoulin	219	7	3	-	9	23	28	636	425	206
Middlesex	1,969	2,654	737	-254	309	2,209	2,252	11,768	11,728	-3
Muskoka	510	84	62	-11	14	186	239	2,358	1,820	485
Niagara	1,220	1,444	425	-211	247	1,608	1,592	7,723	7,574	165
Nipissing	-553	277	144	-13	49	643	923	3,182	3,624	-722
Northumberland	571	147	93	-10	25	311	368	3,557	2,998	502
Ottawa-Carleton	4,081	9,760	2,806	-786	1,306	12,306	13,868	13,524	15,355	-3,393
Oxford	591	243	64	-14	49	241	286	3,987	3,565	377
Parry Sound	382	68	19	-4	12	130	194	2,174	1,785	325
Peel	18,424	14,797	1,792	-1,233	865	4,984	4,383	39,050	33,864	5,787
Perth	274	169	66	-9	20	284	222	2,254	2,156	160
Peterborough	354	187	144	-27	47	563	691	4,440	4,021	291
Prescott and Russell	359	99	46	-13	36	981	1,151	2,698	2,245	283
Prince Edward	254	14	15	-	15	105	84	1,271	1,052	240
Rainy River	74	29	25	-4	15	285	252	493	467	59
Renfrew	228	164	83	-16	98	1,719	1,882	2,935	2,707	65
Simcoe	6,532	765	375	-65	268	2,013	2,337	16,038	9,775	5,939
Stormont, Dundas and Glengarry	40	163	83	-9	45	1,133	1,032	2,165	2,342	-76
Sudbury (District)	-323	8	-	-4	2	105	133	1,130	1,431	-329
Sudbury (R.M.)	-933	164	76	-24	42	742	953	4,220	5,048	-1,039
Thunder Bay	-773	238	131	-31	55	1,296	1,853	2,787	3,134	-904
Timiskaming	-252	44	25	-	5	267	266	1,078	1,355	-276
Toronto Metropolitan	11,899	57,673	5,134	-9,015	3,161	13,445	13,138	53,347	88,440	-34,786
Victoria	869	86	28	-3	19	201	335	3,606	2,677	795
Waterloo	3,939	3,298	648	-312	286	2,624	2,252	11,348	10,405	1,315
Wellington	1,990	1,026	298	-110	152	966	1,014	7,310	6,042	1,220
York	16,461	10,252	1,391	-719	491	2,207	2,241	32,732	24,870	7,828
Manitoba	141	3,749	2,306	701	1,067	16,410	19,480	27,729	27,729	-3,070
Division No. 1	88	41	48	19	6	222	183	890	859	70

Table 4.13 Components of Migratory Growth: Census Divisions by Province and Territory, 1994-1995⁽⁷⁾ (PR) - continued

Tableau 4.13 Composantes de l'accroissement migratoire: divisions de recensement par province et territoire,

1994-1995⁽⁷⁾ (PR) - suite

Area ⁽¹⁾ - Région ⁽¹⁾	Total Net - Solde total	International - Internationale				Internal - Interne				Net Internal - Solde interne
		Immigrants	Emigrants - Émigrants	N.P.R.	R.C.	Interprovincial - Interprovinciale		Intraprovincial - Intraprovinciale		
						In - Entrants	Out - Sortants	In - Entrants	Out - Sortants	
(PR)	(PR)	(PP)	(PR)	(PP)	(PR)	(PR)	(PD)	(PD)	(PR)	
Division No. 2	402	169	54	17	47	458	499	1,736	1,472	223
Division No. 3	352	273	40	16	42	366	372	907	840	61
Division No. 4	-8	3	-	8	1	45	44	321	342	-20
Division No. 5	40	16	28	1	2	151	162	391	331	49
Division No. 6	36	4	-	1	1	115	148	315	252	30
Division No. 7	-233	110	80	24	94	1,294	1,471	1,803	2,007	-381
Division No. 8	-28	16	8	5	-	86	132	459	454	-41
Division No. 9	30	19	23	6	18	363	361	880	872	10
Division No. 10	190	14	-	1	4	66	57	462	300	171
Division No. 11	-2,084	2,922	1,772	557	779	10,372	12,916	8,101	10,127	-4,570
Division No. 12	123	5	39	1	4	113	178	834	617	152
Division No. 13	751	33	53	12	16	246	285	2,076	1,294	743
Division No. 14	109	-	2	1	-	159	193	734	590	110
Division No. 15	121	37	25	8	7	255	240	906	827	94
Division No. 16	20	9	13	5	5	172	167	368	359	14
Division No. 17	-67	19	11	2	1	224	286	760	776	-78
Division No. 18	421	12	36	6	18	229	234	1,597	1,171	421
Division No. 19	89	1	3	-	2	57	67	919	820	89
Division No. 20	109	11	2	2	10	268	161	317	336	88
Division No. 21	-208	19	20	1	5	521	641	842	935	-213
Division No. 22	-72	10	37	5	4	397	506	1,565	1,510	-54
Division No. 23	-40	6	12	3	1	231	177	546	638	-38
Saskatchewan	-1,325	2,138	1,002	445	474	17,549	20,929	27,544	27,544	-3,380
Division No. 1	59	57	23	8	16	540	610	826	755	1
Division No. 2	-72	25	15	7	6	281	314	665	727	-95
Division No. 3	-208	4	10	1	3	152	217	445	586	-206
Division No. 4	-79	18	3	11	2	225	273	279	338	-107
Division No. 5	-192	22	20	5	13	396	498	876	986	-212
Division No. 6	-513	637	273	100	115	3,555	4,877	3,888	3,658	-1,092
Division No. 7	-181	129	124	19	44	1,203	1,526	1,351	1,277	-249
Division No. 8	-63	29	20	5	12	672	665	861	957	-89
Division No. 9	-319	22	12	10	3	601	738	926	1,131	-342
Division No. 10	-96	15	4	2	1	220	231	859	958	-110
Division No. 11	673	943	383	197	194	4,658	5,684	6,234	5,486	-278
Division No. 12	-248	2	12	4	2	290	374	981	1,141	-244
Division No. 13	-87	30	12	13	8	454	582	779	777	-126
Division No. 14	-73	19	21	13	16	632	620	1,199	1,311	-100
Division No. 15	-158	97	46	15	13	1,251	1,318	2,948	3,118	-237
Division No. 16	-197	58	13	13	7	559	626	1,698	1,893	-262
Division No. 17	296	31	11	18	15	1,421	1,388	1,460	1,250	243
Division No. 18	133	-	-	4	4	439	388	1,269	1,195	125
Alberta	12,535	16,381	7,698	613	3,738	51,806	52,305	66,832	66,832	-499
Division No. 1	669	289	137	7	49	1,473	1,077	1,692	1,627	461
Division No. 2	914	631	320	26	167	2,161	1,913	4,056	3,894	410
Division No. 3	43	95	64	2	70	383	304	1,566	1,705	-60
Division No. 4	78	9	4	-	2	127	116	747	687	71
Division No. 5	190	70	84	5	26	612	551	2,195	2,083	173
Division No. 6	13,005	8,233	3,589	237	1,766	20,735	17,659	14,170	10,888	6,358
Division No. 7	58	60	36	2	39	756	540	1,658	1,881	-7
Division No. 8	693	484	335	13	106	2,438	2,120	5,438	5,331	425
Division No. 9	113	6	10	-	1	256	205	874	809	116

Table 4.13 Components of Migratory Growth: Census Divisions by Province and Territory, 1994-1995⁽⁷⁾ (PR) - concluded

Tableau 4.13 Composantes de l'accroissement migratoire: divisions de recensement par province et territoire,

1994-1995⁽⁷⁾ (PR) - fin

Area ⁽¹⁾ - Région ⁽¹⁾	Total Net - Solde total (PR)	International - Internationale				Internal - Interne				Net Internal - Solde interne (PR)
		Immigrants (PR)	Emigrants - Émigrants (PP)	N.P.R. (PR)	R.C. (PP)	Interprovincial - Interprovinciale		Intraprovincial - Intraprovinciale		
						In - Entrants (PR)	Out - Sortants (PR)	In - Entrants (PD)	Out - Sortants (PD)	
Division No. 10	-205	108	96	10	39	1,509	1,396	3,100	3,479	-266
Division No. 11	-4,250	5,670	2,522	264	1,187	12,920	18,283	14,144	17,630	-8,849
Division No. 12	-343	131	90	3	67	1,205	1,600	1,993	2,052	-454
Division No. 13	256	71	42	4	40	780	772	3,240	3,065	183
Division No. 14	79	35	27	2	24	578	589	1,366	1,310	45
Division No. 15	496	226	117	17	22	1,518	1,297	1,356	1,229	348
Division No. 16	-1,052	71	50	9	31	867	1,196	1,715	2,499	-1,113
Division No. 17	145	39	36	4	47	806	811	2,742	2,646	91
Division No. 18	67	8	22	-	6	354	253	875	901	75
Division No. 19	1,579	145	117	8	49	2,328	1,623	3,905	3,116	1,494
British Columbia - Colombie-Britannique	71,404	44,228	7,036	2,929	3,409	70,333	42,459	111,135	111,135	27,874
Alberni-Clayoquot	67	32	31	4	10	324	158	1,186	1,300	52
Bulkley-Nechako	237	84	20	11	12	589	472	1,965	1,932	150
Capital	2,728	1,356	582	143	402	7,643	5,056	8,113	9,291	1,409
Cariboo	1,154	122	22	9	22	853	632	3,701	2,899	1,023
Central Coast	33	2	2	-	3	42	15	224	221	30
Central Fraser Valley	2,799	810	150	43	127	1,721	1,181	6,997	5,568	1,969
Central Kootenay	1,147	111	37	48	24	1,316	787	2,536	2,064	1,001
Central Okanagan	2,969	378	142	34	100	3,931	2,384	5,563	4,511	2,599
Columbia-Shuswap	842	63	24	8	21	1,051	755	2,551	2,073	774
Comox-Strathcona	2,450	223	89	17	82	2,186	1,214	4,686	3,441	2,217
Cowichan Valley	1,468	136	32	30	47	991	629	3,707	2,782	1,287
Dewdney-Alouette	2,055	341	100	29	57	1,148	836	7,405	5,989	1,728
East Kootenay	748	57	44	12	9	1,683	1,241	1,822	1,550	714
Fort Nelson-Liard	241	5	6	-	5	467	219	342	353	237
Fraser-Cheam	1,874	303	93	20	104	1,580	1,182	4,562	3,420	1,540
Fraser-Fort George	1,088	171	56	21	37	1,744	1,246	4,605	4,188	915
Greater Vancouver	38,161	38,354	4,903	2,315	1,977	30,719	16,454	20,000	33,847	418
Kitimat-Stikine	207	57	72	17	20	584	355	1,736	1,780	185
Kootenay Boundary	484	84	24	11	23	415	294	1,536	1,267	390
Mount Waddington	-96	21	69	9	7	216	134	861	1,007	-64
Nanaimo	2,826	365	116	19	76	2,354	1,264	6,127	4,735	2,482
North Okanagan	1,728	195	62	22	46	1,306	1,016	3,966	2,729	1,527
Okanagan-Similkameen	1,526	246	61	18	64	1,517	915	3,547	2,890	1,259
Peace River	669	63	33	20	17	2,240	1,673	2,048	2,013	602
Powell River	314	20	13	2	9	260	86	883	761	296
Skeena-Queen Charlotte	-208	66	33	6	17	431	380	1,045	1,360	-264
Squamish-Lillooet	1,038	227	78	21	27	758	336	2,087	1,668	841
Stikine	36	-	-	-	1	57	53	109	78	35
Sunshine Coast	559	63	42	14	17	310	185	1,440	1,058	507
Thompson-Nicola	2,260	273	100	26	46	1,897	1,307	5,785	4,360	2,015
Yukon	287	91	64	-60	32	2,162	1,874	-	-	288
Yukon	287	91	64	-60	32	2,162	1,874	-	-	288
Northwest Territories - Territoires du Nord-Ouest	-200	133	83	-46	37	3,184	3,425	1,128	1,128	-241
Baffin	-227	14	8	-5	5	415	550	108	206	-233
Fort Smith	169	106	71	-33	24	2,042	2,067	506	338	143
Inuvik	-116	9	4	-6	5	476	548	243	291	-120
Keewatin	32	4	-	-2	1	154	135	150	140	29
Kitikmeot	-58	-	-	-	2	97	125	121	153	-60

Table 4.14 Components of Migratory Growth: Census Metropolitan Areas, 1994-1995⁽⁷⁾Tableau 4.14 Composantes de l'accroissement migratoire: régions métropolitaines de recensement, 1994-1995⁽⁷⁾

Area ⁽¹⁾ - Région ⁽¹⁾	Total Net - Solde total	International - Internationale				Internal - Interne				Net Internal - Solde interne
		Immigrants	Emigrants - Émigrants	N.P.R.	R.C.	Interprovincial - Interprovinciale		Intraprovincial - Infraprovinciale		
						In - Entrants	Out - Sortants	In - Entrants	Out - Sortants	
	(PR)	(PR)	(PP)	(PR)	(PP)	(PR)	(PR)	(PD)	(PD)	(PR)
Metropolitan Areas - Ensemble des régions métropolitaines	133,289	195,422	36,248	-7,589	16,947	165,610	169,291	275,384	306,946	-35,243
Calgary	11,401	8,083	3,493	222	1,655	19,428	16,613	13,957	11,838	4,934
Chicoutimi-Jonquière	-943	75	55	5	46	341	273	2,970	4,052	-1,014
Edmonton	-4,213	5,599	2,442	253	1,138	12,094	17,475	13,485	16,865	-8,761
Halifax	1,479	2,793	504	186	222	8,323	9,366	4,456	4,631	-1,218
Hamilton	3,999	3,626	1,016	-572	383	2,703	2,663	15,803	14,265	1,578
Kitchener	3,801	3,221	626	-295	270	2,509	2,203	11,555	10,630	1,231
London	2,291	2,622	756	-253	316	2,207	2,320	12,195	11,720	362
Montréal	7,054	21,722	4,467	2,029	2,028	10,745	20,180	35,417	40,240	-14,258
Oshawa	3,643	749	209	-123	129	1,311	1,353	12,472	9,333	3,097
Ottawa-Hull	5,357	10,776	3,278	-766	1,473	16,741	18,038	17,431	18,982	-2,848
- Ontario	4,125	9,803	2,823	-789	1,314	12,158	13,930	13,204	14,812	-3,380
- Québec	1,232	973	455	23	159	4,583	4,108	4,227	4,170	532
Québec	901	1,330	526	59	333	1,906	1,891	13,936	14,246	-295
Regina	-422	626	264	87	101	3,142	4,445	4,247	3,916	-972
St. Catharines-Niagara	1,005	1,395	361	-195	229	1,487	1,519	7,009	7,040	-63
St. John's	-553	306	139	2	56	1,889	3,869	3,338	2,136	-778
Saint John	-565	92	170	6	53	1,593	2,020	1,422	1,541	-546
Saskatoon	837	931	360	181	178	4,302	5,344	5,975	5,026	-93
Sherbrooke	787	551	68	24	51	297	400	5,347	5,015	229
Sudbury	-899	160	77	-23	41	721	903	4,273	5,091	-1,000
Thunder Bay	-210	214	108	-24	43	1,004	1,436	2,868	2,771	-335
Toronto	52,508	85,050	9,324	-11,208	4,829	22,447	21,751	41,594	59,129	-16,839
Trois-Rivières	219	122	25	7	11	150	177	4,250	4,119	104
Vancouver	40,246	38,616	4,964	2,334	2,015	31,572	16,382	18,478	31,423	2,245
Victoria	2,797	1,323	550	137	386	7,429	4,794	7,741	8,875	1,501
Windsor	2,742	2,496	639	-228	161	1,087	887	6,364	5,612	952
Winnipeg	27	2,944	1,827	566	800	10,182	12,989	8,801	8,450	-2,456

Table 4.15 Interprovincial Migrants by Province or Territory of Origin and Destination, 1994-1995 and 1995-1996⁽⁷⁾Tableau 4.15 Migrants interprovinciaux selon la province ou le territoire d'origine et de destination, 1994-1995 et 1995-1996⁽⁷⁾

1994-1995(PR)													
Destination													
Origin - Origine	NFLD. - T.-N.	P.E.I. - Î.-P.-É.	N.S. - N.-É.	N.B. - N.-B.	QUE. - QC	ONT.	MAN.	SASK.	ALTA. - ALB.	B.C. - C.-B.	YUKON	N.W.T. - T.N.-O.	Out - Sortants
NFLD. - T.-N.	-	228	1,939	682	283	6,140	310	93	2,094	1,901	59	333	14,062
P.E.I. - Î.-P.-É.	87	-	572	361	68	653	33	21	225	240	7	14	2,281
N.S. - N.-É.	1,301	660	-	2,586	979	6,793	512	325	2,207	2,888	82	149	18,482
N.B. - N.-B.	429	408	2,426	-	2,106	3,809	316	155	1,232	1,187	18	47	12,133
QUE. - QC	291	89	976	2,092	-	21,061	669	351	1,694	5,291	29	154	32,697
ONT.	3,107	766	5,963	3,652	15,372	-	4,943	1,926	10,908	23,041	206	423	70,307
MAN.	140	34	477	283	565	5,142	-	2,720	4,742	5,117	50	210	19,480
SASK.	88	52	272	186	317	2,295	2,699	-	10,045	4,624	106	245	20,929
ALTA. - ALB.	755	143	1,565	901	1,538	9,908	3,507	8,047	-	24,316	545	1,080	52,305
B.C. - C.-B.	509	184	1,572	640	2,223	12,177	3,143	3,557	17,080	-	967	407	42,459
YUKON	6	5	10	6	53	122	34	84	396	1,036	-	122	1,874
N.W.T. - T.N.-O.	119	-	155	55	147	467	244	270	1,183	692	93	-	3,425
In - Entrants	6,832	2,569	15,927	11,444	23,651	68,567	16,410	17,549	51,806	70,333	2,162	3,184	290,434
Total Net - Solde migratoire	-7,230	288	-2,555	-689	-9,046	-1,740	-3,070	-3,380	-499	27,874	288	-241	-

1995-1996(PP)

Destination													
Origin - Origine	NFLD. - T.-N.	P.E.I. - Î.-P.-É.	N.S. - N.-É.	N.B. - N.-B.	QUE. - QC	ONT.	MAN.	SASK.	ALTA. - ALB.	B.C. - C.-B.	YUKON	N.W.T. - T.N.-O.	Out - Sortants
NFLD. - T.-N.	-	305	2,629	848	351	7,890	434	111	2,747	2,350	170	403	18,238
P.E.I. - Î.-P.-É.	230	-	470	560	43	773	60	38	179	240	-	9	2,602
N.S. - N.-É.	1,577	830	-	2,897	946	7,976	590	300	2,773	3,080	41	184	21,194
N.B. - N.-B.	687	540	2,683	-	2,444	4,874	332	216	1,494	1,433	22	110	14,835
QUE. - QC	287	99	1,137	2,593	-	27,522	708	438	2,131	6,157	61	174	41,307
ONT.	5,360	1,077	8,115	4,960	19,153	-	6,348	2,581	13,668	28,093	233	381	89,969
MAN.	97	117	442	323	528	6,346	-	3,216	5,636	5,602	104	346	22,757
SASK.	63	33	337	138	387	2,498	3,522	-	11,625	5,243	153	220	24,219
ALTA. - ALB.	1,222	288	1,912	1,245	1,564	10,368	4,071	11,027	-	27,322	723	1,450	61,192
B.C. - C.-B.	930	155	2,450	911	2,482	15,418	4,256	4,974	24,326	-	1,260	519	57,681
YUKON	13	9	32	16	27	214	67	75	542	1,024	-	54	2,073
N.W.T. - T.N.-O.	199	29	94	116	165	511	423	500	1,810	597	107	-	4,551
In - Entrants	10,665	3,482	20,301	14,607	28,090	84,390	20,811	23,476	66,931	81,141	2,874	3,850	360,618
Total Net - Solde migratoire	-7,573	880	-893	-228	-13,217	-5,579	-1,946	-743	5,739	23,460	801	-701	-

Table 4.16 Immigrants by Sex, Age⁽⁹⁾ and Province or Territory of Destination, 1995-1996⁽⁷⁾ (PP)
 Tableau 4.16 Immigrants selon le sexe, l'âge⁽⁹⁾ et la province ou le territoire de destination, 1995-1996⁽⁷⁾ (PP)

Sex and Age - Sexe et âge	CANADA	NFLD. - T.-N.	P.E.I. - Î.-P.-É.	N.S. - N.-É.	N.B. - N.-B.	QUE. - QC	ONT.	MAN.	SASK.	ALTA. - ALB.	B.C. - C.-B.	YUKON	N.W.T. - T.N.-O.
Males - Masculin													
All Ages - Tous âges	100,365	310	63	1,908	310	13,318	53,582	1,703	828	6,504	21,767	35	37
-1 ⁽¹⁰⁾	340	1	-	-	1	75	144	8	-	23	88	-	-
0	1,224	3	2	25	6	200	600	21	11	63	292	-	1
1	1,288	4	-	29	7	166	653	24	19	93	292	1	-
2	1,365	4	-	32	4	176	725	21	11	76	315	-	1
3	1,454	4	2	36	7	199	750	32	12	89	323	-	-
4	1,530	6	-	47	4	186	849	32	14	99	293	-	-
0-4	6,861	21	4	169	28	927	3,577	130	67	420	1,515	1	2
5	1,612	8	-	47	4	213	887	23	14	114	302	-	-
6	1,695	4	1	40	6	231	918	26	15	112	342	-	-
7	1,688	7	4	49	5	229	901	41	13	125	312	-	2
8	1,784	4	1	48	4	232	1,010	20	13	106	346	-	-
9	1,799	1	6	49	7	240	988	26	11	115	352	1	3
5-9	8,578	24	12	233	26	1,145	4,704	136	66	572	1,654	1	5
10	1,793	3	-	38	8	228	1,003	23	17	115	357	1	-
11	1,788	3	1	52	8	220	978	28	10	115	373	-	-
12	1,805	5	2	62	7	212	995	16	5	100	399	1	1
13	1,872	5	2	46	2	237	984	27	14	120	433	1	1
14	1,754	4	1	41	6	213	896	22	19	124	425	3	-
10-14	9,012	20	6	239	31	1,110	4,856	116	65	574	1,987	6	2
15	1,757	3	2	45	2	208	937	20	9	128	402	-	1
16	1,611	-	1	44	4	202	868	21	10	106	354	1	-
17	1,591	3	-	56	1	200	839	24	12	115	341	-	-
18	1,520	4	-	41	5	192	821	29	10	85	332	1	-
19	1,306	1	-	25	3	175	711	24	6	87	271	-	3
15-19	7,785	11	3	211	15	977	4,176	118	47	521	1,700	2	4
20	1,160	2	1	27	3	161	624	20	10	85	225	1	1
21	1,229	5	-	21	7	195	633	23	13	89	243	-	-
22	1,436	3	1	26	2	238	736	24	13	107	286	-	-
23	1,693	4	2	19	2	310	895	30	25	106	300	-	-
24	1,964	13	-	15	5	325	1,078	40	19	122	346	1	-
20-24	7,482	27	4	108	19	1,229	3,966	137	80	509	1,400	2	1
25	2,209	8	-	27	9	395	1,150	53	21	148	398	-	-
26	2,426	9	2	27	13	415	1,310	52	30	141	424	2	1
27	2,635	8	2	38	7	467	1,450	57	25	153	427	-	1
28	2,598	9	1	29	7	476	1,396	59	23	174	423	-	1
29	2,784	12	1	34	12	449	1,532	47	23	179	495	-	-
25-29	12,652	46	6	155	48	2,202	6,838	268	122	795	2,167	2	3
30	2,865	13	1	27	7	452	1,554	52	26	166	564	1	2
31	2,935	14	-	39	4	405	1,601	75	32	168	597	-	-
32	2,872	14	2	26	11	379	1,545	63	39	173	619	-	1
33	2,539	15	1	31	10	358	1,419	50	12	160	479	1	3
34	2,521	10	1	25	12	362	1,370	48	18	158	515	1	1
30-34	13,732	66	5	148	44	1,956	7,489	288	127	825	2,774	3	7
35	2,333	13	4	34	9	312	1,243	44	23	138	510	1	2
36	2,175	15	2	30	10	288	1,135	39	15	143	497	-	1
37	2,209	5	4	25	10	270	1,182	30	26	147	510	-	-
38	2,099	4	-	44	5	276	1,119	39	17	128	465	1	1
39	2,050	6	2	33	7	234	1,070	32	15	162	489	-	-
35-39	10,866	43	12	166	41	1,380	5,749	184	96	718	2,471	2	4
40	1,832	7	1	38	6	214	986	27	15	113	424	1	-
41	1,758	4	-	37	4	200	921	25	15	115	435	1	1
42	1,564	7	-	28	3	174	817	28	14	113	379	1	-
43	1,505	6	1	34	7	154	750	16	8	111	418	-	-
44	1,389	2	2	42	1	132	667	25	12	104	401	1	-
40-44	8,048	26	4	179	21	874	4,141	121	64	556	2,057	4	1

Table 4.16 Immigrants by Sex, Age⁽⁹⁾ and Province or Territory of Destination, 1995-1996⁽⁷⁾ (PP) - continued
 Tableau 4.16 Immigrants selon le sexe, l'âge⁽⁹⁾ et la province ou le territoire de destination, 1995-1996⁽⁷⁾ (PP) - suite

Sex and Age - Sexe et âge	CANADA	NFLD. - T.-N.	P.E.I. - Î.-P.-É.	N.S. - N.-É.	N.B. - N.-B.	QUE. - QC	ONT.	MAN.	SASK.	ALTA. - ALB.	B.C. - C.-B.	YUKON	N.W.T. - T.N.-O.
Males - Masculin													
45	1,327	2	2	25	4	118	655	16	6	86	411	-	2
46	1,133	1	-	35	3	110	572	13	7	81	310	-	1
47	1,068	2	-	44	3	112	517	19	6	78	287	-	-
48	936	3	-	30	2	110	438	6	13	71	262	1	-
49	656	2	1	25	1	78	327	7	9	40	165	1	-
45-49	5,120	10	3	159	13	528	2,509	61	41	356	1,435	2	3
50	599	2	-	21	-	65	274	8	6	52	169	2	-
51	556	1	-	10	-	59	279	13	4	34	155	-	1
52	512	-	-	14	-	51	252	8	4	38	145	-	-
53	499	1	-	16	1	61	226	5	3	47	138	1	-
54	531	1	-	11	1	55	256	11	-	35	161	-	-
50-54	2,697	5	-	72	2	291	1,287	45	17	206	768	3	1
55	482	-	1	14	-	50	267	4	2	32	110	1	1
56	526	2	-	14	-	52	288	7	1	36	125	1	-
57	477	3	-	4	1	37	269	3	4	23	132	1	-
58	459	-	-	8	2	35	261	11	2	28	112	-	-
59	460	-	-	3	1	40	262	6	1	28	116	3	-
55-59	2,404	5	1	43	4	214	1,347	31	10	147	595	6	1
60	449	-	1	3	2	44	252	6	2	30	107	-	2
61	397	1	-	6	1	31	224	6	2	21	104	-	1
62	405	-	-	2	3	29	247	6	4	20	94	-	-
63	348	1	-	8	1	35	197	7	2	15	82	-	-
64	391	-	-	1	-	32	231	6	2	22	97	-	-
60-64	1,990	2	1	20	7	171	1,151	31	12	108	484	-	3
65	373	-	1	-	1	28	226	4	2	18	93	-	-
66	301	1	-	1	2	28	178	3	1	24	63	-	-
67	289	1	-	-	2	23	178	3	2	10	70	-	-
68	249	-	-	-	-	23	148	5	1	15	57	-	-
69	218	-	-	-	1	24	124	2	1	14	52	-	-
65-69	1,430	2	1	1	6	126	854	17	7	81	335	-	-
70-74	791	1	1	1	4	59	460	5	4	55	200	1	-
75-79	347	-	-	3	-	37	204	3	3	22	75	-	-
80-84	165	-	-	-	-	14	96	1	-	10	44	-	-
85-89	47	-	-	-	-	2	24	3	-	6	12	-	-
90+	18	-	-	1	-	1	10	-	-	-	6	-	-

Special Age Groups - Groupes d'âge particuliers

-1-14	24,791	66	22	641	86	3,257	13,281	390	198	1,589	5,244	8	9
-1-15	26,548	69	24	686	88	3,465	14,218	410	207	1,717	5,646	8	10
-1-16	28,159	69	25	730	92	3,667	15,086	431	217	1,823	6,000	9	10
-1-17	29,750	72	25	786	93	3,867	15,925	455	229	1,938	6,341	9	10
15-49	65,685	229	37	1,126	201	9,146	34,868	1,177	577	4,280	14,004	17	23
15-64	72,776	241	39	1,261	214	9,822	38,653	1,284	616	4,741	15,851	26	28
16-64	71,019	238	37	1,216	212	9,614	37,716	1,264	607	4,613	15,449	26	27
17-64	69,408	238	36	1,172	208	9,412	36,848	1,243	597	4,507	15,095	25	27
18-24	10,308	32	4	174	27	1,596	5,498	190	96	681	2,003	3	4
18-64	67,817	235	36	1,116	207	9,212	36,009	1,219	585	4,392	14,754	25	27
18+	70,615	238	38	1,122	217	9,451	37,657	1,248	599	4,566	15,426	26	27
25-44	45,298	181	27	648	154	6,412	24,217	861	409	2,894	9,469	11	15
45-64	12,211	22	5	294	26	1,204	6,294	168	80	817	3,282	11	8
65+	2,798	3	2	6	10	239	1,648	29	14	174	672	1	-
TOTAL	100,365	310	63	1,908	310	13,318	53,582	1,703	828	6,504	21,767	35	37

Median Age (Years) - Âge médian (années)

	29.1	30.4	27.3	24.6	28.9	27.8	29.0	28.8	28.6	29.1	30.7	35.5	30.8
--	------	------	------	------	------	------	------	------	------	------	------	------	------

Table 4.16 Immigrants by Sex, Age⁽⁹⁾ and Province or Territory of Destination, 1995-1996⁽⁷⁾ (PP) - continued
 Tableau 4.16 Immigrants selon le sexe, l'âge⁽⁹⁾ et la province ou le territoire de destination, 1995-1996⁽⁷⁾ (PP) - suite

Sex and Age - Sexe et âge	CANADA	NFLD. - T.-N.	P.E.I. - Î.-P.-É.	N.S. - N.-É.	N.B. - N.-B.	QUE. - QC	ONT.	MAN.	SASK.	ALTA. - ALB.	B.C. - C.-B.	YUKON	N.W.T. - T.N.-O.
Females - Féminin													
All Ages - Tous âges	108,426	251	67	1,769	317	14,084	58,067	1,779	917	7,049	24,023	43	60
-1 ⁽¹⁰⁾	506	1	-	12	1	215	163	3	2	7	101	1	-
0	1,448	3	-	38	4	422	612	21	11	67	268	-	2
1	1,281	3	2	21	7	220	636	21	9	71	290	-	1
2	1,344	4	2	25	1	223	707	25	16	72	269	-	-
3	1,376	2	-	26	2	205	726	20	15	92	287	-	1
4	1,507	6	1	33	5	213	825	24	13	81	304	-	2
0-4	6,956	18	5	143	19	1,283	3,506	111	64	383	1,418	-	6
5	1,569	2	4	36	5	210	863	32	16	90	309	1	1
6	1,653	3	2	36	6	227	883	30	19	95	350	-	2
7	1,663	6	1	49	9	220	908	23	13	113	321	-	-
8	1,639	2	-	52	6	222	883	25	25	103	320	-	1
9	1,686	3	-	38	4	215	945	26	11	101	342	-	1
5-9	8,210	16	7	211	30	1,094	4,482	136	84	502	1,642	1	5
10	1,712	5	-	48	3	212	946	24	18	104	352	-	-
11	1,698	6	1	45	9	229	891	25	20	110	357	4	1
12	1,714	6	1	47	4	217	920	20	14	132	352	1	-
13	1,581	1	-	42	2	194	842	25	13	106	356	-	-
14	1,598	3	-	48	5	194	854	24	5	120	343	1	1
10-14	8,303	21	2	230	23	1,046	4,453	118	70	572	1,760	6	2
15	1,545	1	2	31	4	169	840	22	18	107	350	1	-
16	1,583	3	2	35	-	210	841	25	9	106	350	1	1
17	1,609	-	-	40	7	215	882	23	14	86	341	-	1
18	1,817	1	-	29	4	237	964	24	13	128	417	-	-
19	2,015	-	-	38	3	220	1,070	34	12	135	503	-	-
15-19	8,569	5	4	173	18	1,051	4,597	128	66	562	1,961	2	2
20	1,989	4	2	21	1	243	1,100	31	11	150	423	1	2
21	2,007	5	1	13	4	271	1,065	28	19	144	454	-	3
22	2,192	7	-	19	5	341	1,153	50	19	156	437	4	1
23	2,465	5	2	12	5	444	1,312	58	15	160	448	1	3
24	2,687	4	7	21	11	409	1,475	37	32	186	501	2	2
20-24	11,340	25	12	86	26	1,708	6,105	204	96	796	2,263	8	11
25	2,744	2	1	28	8	436	1,522	65	23	156	502	-	1
26	3,033	12	1	32	9	425	1,683	48	26	206	590	1	-
27	3,067	6	6	23	16	448	1,672	64	24	186	622	-	-
28	2,879	9	2	29	8	444	1,540	46	21	192	585	1	2
29	2,846	10	1	35	6	409	1,531	47	33	170	601	1	2
25-29	14,569	39	11	147	47	2,162	7,948	270	127	910	2,900	3	5
30	2,966	3	1	30	12	386	1,605	49	22	213	642	1	2
31	3,031	14	-	39	6	381	1,633	61	37	171	686	2	1
32	2,866	10	-	36	12	358	1,570	54	26	183	613	1	3
33	2,669	6	2	33	7	329	1,455	40	29	172	596	-	-
34	2,617	8	2	46	10	360	1,345	48	21	164	611	1	1
30-34	14,149	41	5	184	47	1,814	7,608	252	135	903	3,148	5	7
35	2,562	6	-	46	13	332	1,375	48	24	171	545	-	2
36	2,335	10	2	38	9	250	1,242	40	18	159	565	1	1
37	2,280	2	2	49	11	242	1,171	33	21	162	585	-	2
38	2,029	5	-	44	1	236	1,049	34	23	135	501	-	1
39	2,022	4	1	39	6	224	1,040	38	16	160	493	1	-
35-39	11,228	27	5	216	40	1,284	5,877	193	102	787	2,689	2	6
40	1,876	6	-	39	7	194	958	27	12	124	504	4	1
41	1,593	2	-	25	4	186	809	22	14	107	424	-	-
42	1,502	5	-	41	2	166	745	23	10	105	403	-	2
43	1,306	3	2	32	5	125	627	20	12	103	376	1	-
44	1,227	3	1	32	2	126	590	17	7	89	358	1	1
40-44	7,504	19	3	169	20	797	3,729	109	55	528	2,065	6	4

Table 4.16 Immigrants by Sex, Age⁽⁹⁾ and Province or Territory of Destination, 1995-1996⁽⁷⁾ (PP) - continued
 Tableau 4.16 Immigrants selon le sexe, l'âge⁽⁹⁾ et la province ou le territoire de destination, 1995-1996⁽⁷⁾ (PP) - suite

Sex and Age - Sexe et âge	CANADA	NFLD. - T.-N.	P.E.I. - Î.-P.-É.	N.S. - N.-É.	N.B. - N.-B.	QUE. - QC	ONT.	MAN.	SASK.	ALTA. - ALB.	B.C. - C.-B.	YUKON	N.W.T. - T.N.-O.
Females - Féminin													
45	1,159	3	2	29	5	130	576	14	13	74	312	-	1
46	984	1	-	32	1	111	474	12	5	80	265	3	-
47	877	4	2	22	-	92	468	10	5	65	209	-	-
48	845	-	1	16	4	72	427	14	4	54	252	1	-
49	676	1	-	17	1	88	317	16	1	54	181	-	-
45-49	4,541	9	5	116	11	493	2,262	66	28	327	1,219	4	1
50	632	1	-	10	1	65	345	7	7	38	158	-	-
51	651	-	-	9	1	76	350	4	5	44	162	-	-
52	609	2	-	6	-	55	333	11	2	44	155	1	-
53	619	2	-	4	2	61	360	17	6	34	133	-	-
54	646	2	1	7	-	59	377	8	2	38	152	-	-
50-54	3,157	7	1	36	4	316	1,765	47	22	198	760	1	-
55	676	-	1	6	3	68	386	14	7	37	154	-	-
56	653	1	2	6	2	55	375	9	1	39	159	1	3
57	615	-	-	1	2	44	384	8	2	30	143	1	-
58	575	2	-	2	1	57	347	7	7	38	114	-	-
59	562	1	-	1	3	52	322	3	6	34	138	-	2
55-59	3,081	4	3	16	11	276	1,814	41	23	178	708	2	5
60	573	2	-	7	2	47	352	9	2	29	123	-	-
61	543	-	-	2	2	57	325	9	5	28	115	-	-
62	561	3	-	2	1	50	337	11	6	36	115	-	-
63	437	1	-	1	-	43	284	8	1	19	79	1	-
64	454	-	1	1	2	30	271	7	2	29	111	-	-
60-64	2,568	6	1	13	7	227	1,569	44	16	141	543	1	-
65	423	1	-	2	-	35	265	7	2	26	84	-	1
66	346	-	-	2	1	30	201	6	1	28	77	-	-
67	363	2	-	2	1	26	212	4	1	21	94	-	-
68	322	1	-	2	1	25	177	1	1	31	81	-	2
69	313	-	1	2	1	27	198	5	2	16	60	1	-
65-69	1,767	4	1	10	4	143	1,053	23	7	122	396	1	3
70-74	1,068	4	1	4	3	100	615	16	8	68	248	-	1
75-79	552	2	-	1	4	49	326	6	7	37	120	-	-
80-84	226	3	1	-	2	20	121	7	3	14	54	-	1
85-89	110	-	-	2	-	5	61	4	1	12	24	-	1
90+	22	-	-	-	-	1	13	1	1	2	4	-	-

Special Age Groups - Groupes d'âge particuliers

-1-14	23,975	56	14	596	73	3,638	12,604	368	220	1,464	4,921	8	13
-1-15	25,520	57	16	627	77	3,807	13,444	390	238	1,571	5,271	9	13
-1-16	27,103	60	18	662	77	4,017	14,285	415	247	1,677	5,621	10	14
-1-17	28,712	60	18	702	84	4,232	15,167	438	261	1,763	5,962	10	15
15-49	71,900	165	45	1,091	209	9,309	38,126	1,222	609	4,813	16,245	30	36
15-64	80,706	182	50	1,156	231	10,128	43,274	1,354	670	5,330	18,256	34	41
16-64	79,161	181	48	1,125	227	9,959	42,434	1,332	652	5,223	17,906	33	41
17-64	77,578	178	46	1,090	227	9,749	41,593	1,307	643	5,117	17,556	32	40
18-24	15,172	26	12	153	33	2,165	8,139	262	121	1,059	3,183	8	11
18-64	75,969	178	46	1,050	220	9,534	40,711	1,284	629	5,031	17,215	32	39
18+	79,714	191	49	1,067	233	9,852	42,900	1,341	656	5,286	18,061	33	45
25-44	47,450	126	24	716	154	6,057	25,162	824	419	3,128	10,802	16	22
45-64	13,347	26	10	181	33	1,312	7,410	198	89	844	3,230	8	6
65+	3,745	13	3	17	13	318	2,189	57	27	255	846	1	6
TOTAL	108,426	251	67	1,769	317	14,084	58,067	1,779	917	7,049	24,023	43	60

Median Age (Years) - Âge médian (années)

	28.5	30.2	27.3	26.0	29.1	26.5	28.6	28.3	28.2	28.8	29.9	30.5	29.5
--	------	------	------	------	------	------	------	------	------	------	------	------	------

Table 4.16 Immigrants by Sex, Age⁽⁹⁾ and Province or Territory of Destination, 1995-1996⁽⁷⁾ (PP) - continued
 Tableau 4.16 Immigrants selon le sexe, l'âge⁽⁹⁾ et la province ou le territoire de destination, 1995-1996⁽⁷⁾ (PP) - suite

Sex and Age - Sexe et âge	CANADA	NFLD. - T.-N.	P.E.I. - Î.-P.-É.	N.S. - N.-É.	N.B. - N.-B.	QUE. - QC	ONT.	MAN.	SASK.	ALTA. - ALB.	B.C. - C.-B.	YUKON	N.W.T. - T.N.-O.
Both Sexes - Sexes réunis													
All Ages - Tous âges	208,791	561	130	3,677	627	27,402	111,649	3,482	1,745	13,553	45,790	78	97
-1 ⁽¹⁰⁾	846	2	-	12	2	290	307	11	2	30	189	1	-
0	2,672	6	2	63	10	622	1,212	42	22	130	560	-	3
1	2,569	7	2	50	14	386	1,289	45	28	164	582	1	1
2	2,709	8	2	57	5	399	1,432	46	27	148	584	-	1
3	2,830	6	2	62	9	404	1,476	52	27	181	610	-	1
4	3,037	12	1	80	9	399	1,674	56	27	180	597	-	2
0-4	13,817	39	9	312	47	2,210	7,083	241	131	803	2,933	1	8
5	3,181	10	4	83	9	423	1,750	55	30	204	611	1	1
6	3,348	7	3	76	12	458	1,801	56	34	207	692	-	2
7	3,351	13	5	98	14	449	1,809	64	26	238	633	-	2
8	3,423	6	1	100	10	454	1,893	45	38	209	666	-	1
9	3,485	4	6	87	11	455	1,933	52	22	216	694	1	4
5-9	16,788	40	19	444	56	2,239	9,186	272	150	1,074	3,296	2	10
10	3,505	8	-	86	11	440	1,949	47	35	219	709	1	-
11	3,486	9	2	97	17	449	1,869	53	30	225	730	4	1
12	3,519	11	3	109	11	429	1,915	36	19	232	751	2	1
13	3,453	6	2	88	4	431	1,826	52	27	226	789	1	1
14	3,352	7	1	89	11	407	1,750	46	24	244	768	4	1
10-14	17,315	41	8	469	54	2,156	9,309	234	135	1,146	3,747	12	4
15	3,302	4	4	76	6	377	1,777	42	27	235	752	1	1
16	3,194	3	3	79	4	412	1,709	46	19	212	704	2	1
17	3,200	3	-	96	8	415	1,721	47	26	201	682	-	1
18	3,337	5	-	70	9	429	1,785	53	23	213	749	1	-
19	3,321	1	-	63	6	395	1,781	58	18	222	774	-	3
15-19	16,354	16	7	384	33	2,028	8,773	246	113	1,083	3,661	4	6
20	3,149	6	3	48	4	404	1,724	51	21	235	648	2	3
21	3,236	10	1	34	11	466	1,698	51	32	233	697	-	3
22	3,628	10	1	45	7	579	1,889	74	32	263	723	4	1
23	4,158	9	4	31	7	754	2,207	88	40	266	748	1	3
24	4,651	17	7	36	16	734	2,553	77	51	308	847	3	2
20-24	18,822	52	16	194	45	2,937	10,071	341	176	1,305	3,663	10	12
25	4,953	10	1	55	17	831	2,672	118	44	304	900	-	1
26	5,459	21	3	59	22	840	2,993	100	56	347	1,014	3	1
27	5,702	14	8	61	23	915	3,122	121	49	339	1,049	-	1
28	5,477	18	3	58	15	920	2,936	105	44	366	1,008	1	3
29	5,630	22	2	69	18	858	3,063	94	56	349	1,096	1	2
25-29	27,221	85	17	302	95	4,364	14,786	538	249	1,705	5,067	5	8
30	5,831	16	2	57	19	838	3,159	101	48	379	1,206	2	4
31	5,966	28	-	78	10	786	3,234	136	69	339	1,283	2	1
32	5,738	24	2	62	23	737	3,115	117	65	356	1,232	1	4
33	5,208	21	3	64	17	687	2,874	90	41	332	1,075	1	3
34	5,138	18	3	71	22	722	2,715	96	39	322	1,126	2	2
30-34	27,881	107	10	332	91	3,770	15,097	540	262	1,728	5,922	8	14
35	4,895	19	4	80	22	644	2,618	92	47	309	1,055	1	4
36	4,510	25	4	68	19	538	2,377	79	33	302	1,062	1	2
37	4,489	7	6	74	21	512	2,353	63	47	309	1,095	-	2
38	4,128	9	-	88	6	512	2,168	73	40	263	966	1	2
39	4,072	10	3	72	13	458	2,110	70	31	322	982	1	-
35-39	22,094	70	17	382	81	2,664	11,626	377	198	1,505	5,160	4	10
40	3,708	13	1	77	13	408	1,944	54	27	237	928	5	1
41	3,351	6	-	62	8	386	1,730	47	29	222	859	1	1
42	3,066	12	-	69	5	340	1,562	51	24	218	782	1	2
43	2,811	9	3	66	12	279	1,377	36	20	214	794	1	-
44	2,616	5	3	74	3	258	1,257	42	19	193	759	2	1
40-44	15,552	45	7	348	41	1,671	7,870	230	119	1,084	4,122	10	5

Table 4.16 Immigrants by Sex, Age⁽⁹⁾ and Province or Territory of Destination, 1995-1996⁽⁷⁾ (PP) - concluded
 Tableau 4.16 Immigrants selon le sexe, l'âge⁽⁹⁾ et la province ou le territoire de destination, 1995-1996⁽⁷⁾ (PP) - fin

Sex and Age - Sexe et âge	CANADA	NFLD. - T.-N.	P.E.I. - Î.-P.-É.	N.S. - N.-É.	N.B. - N.-B.	QUE. - QC	ONT.	MAN.	SASK.	ALTA. - ALB.	B.C. - C.-B.	YUKON	N.W.T. - T.N.-O.
Both Sexes - Sexes réunis													
45	2,486	5	4	54	9	248	1,231	30	19	160	723	-	3
46	2,117	2	-	67	4	221	1,046	25	12	161	575	3	1
47	1,945	6	2	66	3	204	985	29	11	143	496	-	-
48	1,781	3	1	46	6	182	865	20	17	125	514	2	-
49	1,332	3	1	42	2	166	644	23	10	94	346	1	-
45-49	9,661	19	8	275	24	1,021	4,771	127	69	683	2,654	6	4
50	1,231	3	-	31	1	130	619	15	13	90	327	2	-
51	1,207	1	-	19	1	135	629	17	9	78	317	-	1
52	1,121	2	-	20	-	106	585	19	6	82	300	1	-
53	1,118	3	-	20	3	122	586	22	9	81	271	1	-
54	1,177	3	1	18	1	114	633	19	2	73	313	-	-
50-54	5,854	12	1	108	6	607	3,052	92	39	404	1,528	4	1
55	1,158	-	2	20	3	118	653	18	9	69	264	1	1
56	1,179	3	2	20	2	107	663	16	2	75	284	2	3
57	1,092	3	-	5	3	81	653	11	6	53	275	2	-
58	1,034	2	-	10	3	92	608	18	9	66	226	-	-
59	1,022	1	-	4	4	92	584	9	7	62	254	3	2
55-59	5,485	9	4	59	15	490	3,161	72	33	325	1,303	8	6
60	1,022	2	1	10	4	91	604	15	4	59	230	-	2
61	940	1	-	8	3	88	549	15	7	49	219	-	1
62	966	3	-	4	4	79	584	17	10	56	209	-	-
63	785	2	-	9	1	78	481	15	3	34	161	1	-
64	845	-	1	2	2	62	502	13	4	51	208	-	-
60-64	4,558	8	2	33	14	398	2,720	75	28	249	1,027	1	3
65	796	1	1	2	1	63	491	11	4	44	177	-	1
66	647	1	-	3	3	58	379	9	2	52	140	-	-
67	652	3	-	2	3	49	390	7	3	31	164	-	-
68	571	1	-	2	1	48	325	6	2	46	138	-	2
69	531	-	1	2	2	51	322	7	3	30	112	1	-
65-69	3,197	6	2	11	10	269	1,907	40	14	203	731	1	3
70-74	1,859	5	2	5	7	159	1,075	21	12	123	448	1	1
75-79	899	2	-	4	4	86	530	9	10	59	195	-	-
80-84	391	3	1	-	2	34	217	8	3	24	98	-	1
85-89	157	-	-	2	-	7	85	7	1	18	36	-	1
90+	40	-	-	1	-	2	23	1	1	2	10	-	-

Special Age Groups - Groupes d'âge particuliers

-1-14	48,766	122	36	1,237	159	6,895	25,885	758	418	3,053	10,165	16	22
-1-15	52,068	126	40	1,313	165	7,272	27,662	800	445	3,288	10,917	17	23
-1-16	55,262	129	43	1,392	169	7,684	29,371	846	464	3,500	11,621	19	24
-1-17	58,462	132	43	1,488	177	8,099	31,092	893	490	3,701	12,303	19	25
15-49	137,585	394	82	2,217	410	18,455	72,994	2,399	1,186	9,093	30,249	47	59
15-64	153,482	423	89	2,417	445	19,950	81,927	2,638	1,286	10,071	34,107	60	69
16-64	150,180	419	85	2,341	439	19,573	80,150	2,596	1,259	9,836	33,355	59	68
17-64	146,986	416	82	2,262	435	19,161	78,441	2,550	1,240	9,624	32,651	57	67
18-24	25,480	58	16	327	60	3,761	13,637	452	217	1,740	5,186	11	15
18-64	143,786	413	82	2,166	427	18,746	76,720	2,503	1,214	9,423	31,969	57	66
18+	150,329	429	87	2,189	450	19,303	80,557	2,589	1,255	9,852	33,487	59	72
25-44	92,748	307	51	1,364	308	12,469	49,379	1,685	828	6,022	20,271	27	37
45-64	25,558	48	15	475	59	2,516	13,704	366	169	1,661	6,512	19	14
65+	6,543	16	5	23	23	557	3,837	86	41	429	1,518	2	6
TOTAL	208,791	561	130	3,677	627	27,402	111,649	3,482	1,745	13,553	45,790	78	97

Median Age (Years) - Âge médian (années)

	28.8	30.3	27.3	25.4	29.0	27.2	28.8	28.5	28.4	28.9	30.3	32.0	30.1
--	------	------	------	------	------	------	------	------	------	------	------	------	------

Table 4.17 Emigrants by Sex, Age⁽⁹⁾ and Province or Territory of Origin, 1995-1996⁽⁷⁾ (PP)
 Tableau 4.17 Émigrants selon le sexe, l'âge⁽⁹⁾ et la province ou le territoire d'origine, 1995-1996⁽⁷⁾ (PP)

Sex and Age - Sexe et âge	CANADA	NFLD. - T.-N.	P.E.I. - Î.-P.-É.	N.S. - N.-É.	N.B. - N.-B.	QUE. - QC	ONT.	MAN.	SASK.	ALTA. - ALB.	B.C. - C.-B.	YUKON	N.W.T. - T.N.-O.
Males - Masculin													
All Ages - Tous âges	23,718	138	37	428	497	3,195	10,040	1,189	514	3,968	3,635	33	44
-1 ⁽¹⁰⁾	45	-	-	1	1	6	19	2	1	7	8	-	-
0	108	-	-	2	2	15	45	6	2	18	16	2	-
1	200	1	-	3	4	27	85	11	4	33	31	1	-
2	241	1	-	4	5	32	103	12	5	41	38	-	-
3	279	2	2	5	5	38	117	14	6	46	42	-	2
4	306	2	1	5	7	41	130	15	7	51	46	-	1
0-4	1,134	6	3	19	23	153	480	58	24	189	173	3	3
5	324	2	-	5	6	44	138	16	8	55	50	-	-
6	345	2	-	7	8	46	146	17	8	58	53	-	-
7	359	2	1	7	8	48	151	18	8	60	55	-	1
8	367	2	1	7	8	49	155	18	8	61	56	1	1
9	368	2	1	7	8	49	156	18	8	61	56	1	1
5-9	1,763	10	3	33	38	236	746	87	40	295	270	2	3
10	369	2	1	7	8	49	156	18	9	61	57	-	1
11	365	2	1	7	8	49	154	18	8	61	56	1	-
12	360	2	1	7	8	48	152	18	8	60	55	1	-
13	359	2	-	7	8	48	151	18	8	60	55	1	1
14	357	2	-	7	8	48	151	17	8	60	55	-	1
10-14	1,810	10	3	35	40	242	764	89	41	302	278	3	3
15	360	2	1	7	8	48	151	18	8	60	55	1	1
16	369	2	2	7	8	49	155	18	9	61	56	1	1
17	352	2	-	7	8	47	149	17	8	59	54	-	1
18	305	2	-	5	7	41	130	15	7	51	47	-	-
19	244	1	-	4	5	33	104	13	5	41	38	-	-
15-19	1,630	9	3	30	36	218	689	81	37	272	250	2	3
20	191	1	-	3	4	26	81	10	4	32	29	-	1
21	129	1	-	3	2	17	55	7	3	21	20	-	-
22	116	-	-	2	2	16	50	7	2	19	18	-	-
23	190	1	-	3	4	26	81	10	4	32	29	-	-
24	308	2	1	5	6	42	131	15	6	51	47	1	1
20-24	934	5	1	16	18	127	398	49	19	155	143	1	2
25	422	2	-	8	9	57	179	22	9	71	64	-	1
26	543	3	1	10	12	73	229	27	12	90	83	1	2
27	632	3	1	12	13	85	268	31	14	106	97	1	1
28	679	5	1	12	14	91	287	35	14	114	104	1	1
29	692	5	1	12	14	93	293	35	15	116	106	1	1
25-29	2,968	18	4	54	62	399	1,256	150	64	497	454	4	6
30	711	5	1	13	15	96	301	36	15	119	108	1	1
31	731	5	1	13	15	99	309	37	16	122	112	1	1
32	735	5	1	13	15	99	310	37	16	122	113	1	3
33	719	5	2	13	15	97	304	36	15	120	110	1	1
34	692	5	1	12	14	93	293	35	15	116	106	1	1
30-34	3,588	25	6	64	74	484	1,517	181	77	599	549	5	7
35	659	5	1	12	14	89	279	32	14	110	101	1	1
36	616	3	1	11	13	83	262	31	13	103	94	1	1
37	586	3	-	11	12	79	249	29	13	99	90	-	1
38	575	3	1	11	12	77	244	29	12	96	88	1	1
39	574	3	1	10	12	77	243	29	13	96	88	1	1
35-39	3,010	17	4	55	63	405	1,277	150	65	504	461	4	5
40	568	3	1	11	12	76	240	28	13	95	87	1	1
41	562	3	1	10	12	76	238	28	12	93	86	1	2
42	544	3	1	10	11	73	230	27	12	91	84	1	1
43	509	3	2	9	11	69	214	26	11	85	77	1	1
44	454	2	-	9	10	61	193	23	10	76	70	-	-
40-44	2,637	14	5	49	56	355	1,115	132	58	440	404	4	5

Table 4.17 Emigrants by Sex, Age⁽⁹⁾ and Province or Territory of Origin, 1995-1996⁽⁷⁾ (PP) - continued
 Tableau 4.17 Émigrants selon le sexe, l'âge⁽⁹⁾ et la province ou le territoire d'origine, 1995-1996⁽⁷⁾ (PP) - suite

Sex and Age - Sexe et âge	CANADA	NFLD. - T.-N.	P.E.I. - Î.-P.-É.	N.S. - N.-É.	N.B. - N.-B.	QUE. - QC	ONT.	MAN.	SASK.	ALTA. - ALB.	B.C. - C.-B.	YUKON	N.W.T. - T.N.-O.
Males - Masculin													
45	412	2	1	8	9	56	173	21	9	69	62	1	1
46	363	2	1	7	8	48	153	18	8	60	56	1	1
47	319	2	-	5	7	43	135	16	8	54	48	-	1
48	286	2	-	5	6	39	121	14	7	48	44	-	-
49	254	1	-	4	5	34	109	13	5	43	40	-	-
45-49	1,634	9	2	29	35	220	691	82	37	274	250	2	3
50	233	1	1	4	5	31	98	12	5	39	35	1	1
51	199	1	-	3	4	27	85	10	4	33	31	-	1
52	176	1	-	3	3	25	75	9	3	30	27	-	-
53	159	1	-	3	3	21	68	8	3	27	25	-	-
54	143	1	-	2	3	19	61	8	3	25	21	-	-
50-54	910	5	1	15	18	123	387	47	18	154	139	1	2
55	134	1	-	2	3	18	56	7	3	23	20	-	1
56	122	1	1	2	2	16	52	7	2	20	18	1	-
57	111	1	-	2	2	15	47	6	2	19	17	-	-
58	98	-	-	2	2	13	42	6	2	16	15	-	-
59	83	-	-	1	2	12	35	4	2	14	13	-	-
55-59	548	3	1	9	11	74	232	30	11	92	83	1	1
60	73	1	-	1	2	10	31	3	2	12	11	-	-
61	64	1	-	1	1	9	27	3	1	11	10	-	-
62	56	-	-	1	1	8	24	2	1	10	9	-	-
63	57	-	-	1	1	8	24	3	1	10	9	-	-
64	60	-	-	1	1	9	25	3	1	10	10	-	-
60-64	310	2	-	5	6	44	131	14	6	53	49	-	-
65	63	-	-	1	1	9	27	3	1	11	10	-	-
66	65	-	-	1	1	9	28	3	1	11	11	-	-
67	76	-	1	2	2	10	30	4	2	12	11	1	1
68	71	1	-	1	2	10	29	3	2	12	11	-	-
69	65	1	-	1	1	9	28	3	1	11	10	-	-
65-69	340	2	1	6	7	47	142	16	7	57	53	1	1
70-74	289	2	-	5	6	40	122	13	6	50	45	-	-
75-79	108	1	-	2	2	14	48	5	2	18	16	-	-
80-84	33	-	-	1	1	4	14	2	1	5	5	-	-
85-89	16	-	-	-	-	2	7	1	-	3	3	-	-
90+	11	-	-	-	-	2	5	-	-	2	2	-	-

Special Age Groups - Groupes d'âge particuliers

-1-14	4,752	26	9	88	102	637	2,009	236	106	793	729	8	9
-1-15	5,112	28	10	95	110	685	2,160	254	114	853	784	9	10
-1-16	5,481	30	12	102	118	734	2,315	272	123	914	840	10	11
-1-17	5,833	32	12	109	126	781	2,464	289	131	973	894	10	12
15-49	16,401	97	25	297	344	2,208	6,943	825	357	2,741	2,511	22	31
15-64	18,169	107	27	326	379	2,449	7,693	916	392	3,040	2,782	24	34
16-64	17,809	105	26	319	371	2,401	7,542	898	384	2,980	2,727	23	33
17-64	17,440	103	24	312	363	2,352	7,387	880	375	2,919	2,671	22	32
18-24	1,483	8	1	25	30	201	632	77	31	247	228	1	2
18-64	17,088	101	24	305	355	2,305	7,238	863	367	2,860	2,617	22	31
18+	17,885	106	25	319	371	2,414	7,576	900	383	2,995	2,741	23	32
25-44	12,203	74	19	222	255	1,643	5,165	613	264	2,040	1,868	17	23
45-64	3,402	19	4	58	70	461	1,441	173	72	573	521	4	6
65+	797	5	1	14	16	109	338	37	16	135	124	1	1
TOTAL	23,718	138	37	428	497	3,195	10,040	1,189	514	3,968	3,635	33	44

Median Age (Years) - Âge médian (années)

	32.2	32.2	31.5	32.0	32.0	32.2	32.2	32.1	32.0	32.2	32.2	31.5	32.0
--	------	------	------	------	------	------	------	------	------	------	------	------	------

Table 4.17 Emigrants by Sex, Age⁽⁹⁾ and Province or Territory of Origin, 1995-1996⁽⁷⁾ (PP) - continued
 Tableau 4.17 Émigrants selon le sexe, l'âge⁽⁹⁾ et la province ou le territoire d'origine, 1995-1996⁽⁷⁾ (PP) - suite

Sex and Age - Sexe et âge	CANADA	NFLD. - T.-N.	P.E.I. - Î.-P.-É.	N.S. - N.-É.	N.B. - N.-B.	QUE. - QC	ONT.	MAN.	SASK.	ALTA. - ALB.	B.C. - C.-B.	YUKON	N.W.T. - T.N.-O.
Females - Féminin													
All Ages - Tous âges	23,512	131	38	415	489	3,168	9,959	1,179	513	3,939	3,603	33	45
-1 ⁽¹⁰⁾	42	-	-	1	1	5	18	2	1	8	6	-	-
0	103	1	-	1	2	14	43	6	2	17	16	1	-
1	188	1	-	3	4	26	79	10	4	31	29	1	-
2	222	1	-	4	4	30	96	11	4	38	34	-	-
3	258	1	1	4	5	35	109	13	5	44	40	-	1
4	288	2	1	5	5	39	122	14	7	48	44	-	1
0-4	1,059	6	2	17	20	144	449	54	22	178	163	2	2
5	310	1	-	5	7	42	132	16	6	53	48	-	-
6	331	2	-	7	6	45	141	16	8	56	50	-	-
7	350	2	1	7	8	47	147	17	8	58	54	-	1
8	362	2	2	7	8	48	152	18	8	60	55	1	1
9	370	2	1	7	8	49	156	18	8	62	56	1	2
5-9	1,723	9	4	33	37	231	728	85	38	289	263	2	4
10	371	2	1	6	8	50	158	18	8	62	57	-	1
11	379	2	1	6	8	50	160	20	9	63	58	1	1
12	373	2	1	6	8	50	159	18	9	62	57	1	-
13	362	2	-	6	8	49	153	18	8	61	56	1	-
14	345	2	-	6	8	46	146	17	8	58	53	-	1
10-14	1,830	10	3	30	40	245	776	91	42	306	281	3	3
15	332	2	1	6	7	45	140	16	8	55	50	1	1
16	319	2	1	5	6	43	134	16	7	54	49	1	1
17	306	2	-	5	7	41	130	15	7	51	47	-	1
18	293	1	-	5	6	40	126	15	6	49	45	-	-
19	288	1	-	5	7	39	122	15	7	48	44	-	-
15-19	1,538	8	2	26	33	208	652	77	35	257	235	2	3
20	283	2	-	5	5	39	120	14	7	47	43	-	1
21	271	1	-	5	5	37	115	14	6	46	42	-	-
22	294	2	-	5	6	40	125	15	7	49	45	-	-
23	362	2	1	6	8	48	153	18	8	60	56	1	1
24	459	2	1	8	10	62	194	23	10	77	70	1	1
20-24	1,669	9	2	29	34	226	707	84	38	279	256	2	3
25	551	3	2	10	12	74	233	27	12	92	84	1	1
26	645	3	1	12	13	87	274	32	14	108	99	1	1
27	714	5	1	13	15	96	302	36	15	119	110	1	1
28	729	5	1	13	15	98	307	37	16	122	111	1	3
29	706	5	1	12	15	96	298	36	15	118	108	1	1
25-29	3,345	21	6	60	70	451	1,414	168	72	559	512	5	7
30	688	4	1	12	14	92	291	35	15	115	105	1	3
31	667	4	1	12	14	90	282	34	14	111	102	1	2
32	648	4	1	12	14	87	275	32	14	108	100	-	1
33	637	3	1	12	13	86	269	32	14	107	98	1	1
34	631	3	2	11	13	85	267	31	14	106	97	1	1
30-34	3,271	18	6	59	68	440	1,384	164	71	547	502	4	8
35	616	4	1	11	13	83	261	31	13	103	94	1	1
36	598	3	1	11	13	80	253	30	13	100	92	1	1
37	582	3	1	11	12	78	246	29	13	98	89	1	1
38	562	3	1	10	12	76	238	28	12	94	86	1	1
39	541	3	-	10	11	73	230	27	12	91	83	-	1
35-39	2,899	16	4	53	61	390	1,228	145	63	486	444	4	5
40	523	3	1	10	11	71	221	26	11	88	79	1	1
41	503	3	1	9	11	68	211	26	11	84	77	1	1
42	476	3	1	9	10	63	201	24	11	79	73	1	1
43	436	2	-	8	9	59	185	22	10	73	67	-	1
44	392	2	-	8	9	53	166	20	9	65	60	-	-
40-44	2,330	13	3	44	50	314	984	118	52	389	356	3	4

Table 4.17 Emigrants by Sex, Age⁽⁹⁾ and Province or Territory of Origin, 1995-1996⁽⁷⁾ (PP) - continued
 Tableau 4.17 Émigrants selon le sexe, l'âge⁽⁹⁾ et la province ou le territoire d'origine, 1995-1996⁽⁷⁾ (PP) - suite

Sex and Age - Sexe et âge	CANADA	NFLD. - T.-N.	P.E.I. - Î.-P.-É.	N.S. - N.-É.	N.B. - N.-B.	QUE. - QC	ONT.	MAN.	SASK.	ALTA. - ALB.	B.C. - C.-B.	YUKON	N.W.T. - T.N.-O.
Females - Féminin													
45	352	2	1	6	8	47	148	17	8	59	54	1	1
46	310	2	2	5	6	42	130	15	7	51	47	1	2
47	270	2	-	4	5	36	115	14	7	45	42	-	-
48	238	1	-	4	5	32	102	12	5	41	36	-	-
49	214	1	-	4	4	29	92	11	4	36	33	-	-
45-49	1,384	8	3	23	28	186	587	69	31	232	212	2	3
50	195	1	1	3	4	26	82	10	4	32	30	1	1
51	170	1	-	3	3	24	72	9	3	29	26	-	-
52	151	1	-	3	3	20	64	8	3	25	24	-	-
53	134	1	-	2	3	18	57	7	3	23	20	-	-
54	119	-	-	2	2	16	52	7	2	20	18	-	-
50-54	769	4	1	13	15	104	327	41	15	129	118	1	1
55	109	1	-	2	2	15	46	6	2	18	17	-	-
56	106	1	1	2	2	14	43	6	2	17	16	1	1
57	93	1	-	2	2	13	40	4	2	15	14	-	-
58	80	-	-	1	2	11	34	4	2	14	12	-	-
59	67	-	-	1	1	9	29	3	1	12	11	-	-
55-59	455	3	1	8	9	62	192	23	9	76	70	1	1
60	57	-	-	1	1	8	24	3	1	10	9	-	-
61	43	-	-	1	1	6	18	2	1	8	6	-	-
62	38	-	-	-	1	5	17	2	1	6	6	-	-
63	49	-	-	1	1	6	21	2	1	9	8	-	-
64	65	1	-	1	1	9	28	3	1	11	10	-	-
60-64	252	1	-	4	5	34	108	12	5	44	39	-	-
65	80	-	-	1	1	11	34	4	2	14	13	-	-
66	96	-	-	2	2	13	42	4	2	16	15	-	-
67	110	1	1	2	2	14	45	6	2	18	16	2	1
68	104	1	-	2	2	14	44	6	2	17	16	-	-
69	91	1	-	1	2	13	39	4	2	15	14	-	-
65-69	481	3	1	8	9	65	204	24	10	80	74	2	1
70-74	300	2	-	5	6	41	128	14	6	51	47	-	-
75-79	82	-	-	1	2	11	36	4	2	14	12	-	-
80-84	45	-	-	1	1	6	19	2	1	8	7	-	-
85-89	21	-	-	-	-	3	10	1	-	4	3	-	-
90+	17	-	-	-	-	2	8	1	-	3	3	-	-

Special Age Groups - Groupes d'âge particuliers

-1-14	4,654	25	9	81	98	625	1,971	232	103	781	713	7	9
-1-15	4,986	27	10	87	105	670	2,111	248	111	836	763	8	10
-1-16	5,305	29	11	92	111	713	2,245	264	118	890	812	9	11
-1-17	5,611	31	11	97	118	754	2,375	279	125	941	859	9	12
15-49	16,436	93	26	294	344	2,215	6,956	825	362	2,749	2,517	22	33
15-64	17,912	101	28	319	373	2,415	7,583	901	391	2,998	2,744	24	35
16-64	17,580	99	27	313	366	2,370	7,443	885	383	2,943	2,694	23	34
17-64	17,261	97	26	308	360	2,327	7,309	869	376	2,889	2,645	22	33
18-24	2,250	11	2	39	47	305	955	114	51	376	345	2	3
18-64	16,955	95	26	303	353	2,286	7,179	854	369	2,838	2,598	22	32
18+	17,901	100	27	318	371	2,414	7,584	900	388	2,998	2,744	24	33
25-44	11,845	68	19	216	249	1,595	5,010	595	258	1,981	1,814	16	24
45-64	2,860	16	5	48	57	386	1,214	145	60	481	439	4	5
65+	946	5	1	15	18	128	405	46	19	160	146	2	1
TOTAL	23,512	131	38	415	489	3,168	9,959	1,179	513	3,939	3,603	33	45

Median Age (Years) - Âge médian (années)

	30.8	30.6	30.0	31.0	30.7	30.8	30.8	30.8	30.6	30.8	30.8	30.5	30.2
--	------	------	------	------	------	------	------	------	------	------	------	------	------

Table 4.17 Emigrants by Sex, Age⁽⁹⁾ and Province or Territory of Origin, 1995-1996⁽⁷⁾ (PP) - continued
 Tableau 4.17 Émigrants selon le sexe, l'âge⁽⁹⁾ et la province ou le territoire d'origine, 1995-1996⁽⁷⁾ (PP) - suite

Sex and Age - Sexe et âge	CANADA	NFLD. - T.-N.	P.E.I. - Î.-P.-É.	N.S. - N.-É.	N.B. - N.-B.	QUE. - QC	ONT.	MAN.	SASK.	ALTA. - ALB.	B.C. - C.-B.	YUKON	N.W.T. - T.N.-O.
Both Sexes - Sexes réunis													
All Ages - Tous âges	47,230	269	75	843	986	6,363	19,999	2,368	1,027	7,907	7,238	66	89
-1 ⁽¹⁰⁾	87	-	-	2	2	11	37	4	2	15	14	-	-
0	211	1	-	3	4	29	88	12	4	35	32	3	-
1	388	2	-	6	8	53	164	21	8	64	60	2	-
2	463	2	-	8	9	62	199	23	9	79	72	-	-
3	537	3	3	9	10	73	226	27	11	90	82	-	3
4	594	4	2	10	12	80	252	29	14	99	90	-	2
0-4	2,193	12	5	36	43	297	929	112	46	367	336	5	5
5	634	3	-	10	13	86	270	32	14	108	98	-	-
6	676	4	-	14	14	91	287	33	16	114	103	-	-
7	709	4	2	14	16	95	298	35	16	118	109	-	2
8	729	4	3	14	16	97	307	36	16	121	111	2	2
9	738	4	2	14	16	98	312	36	16	123	112	2	3
5-9	3,486	19	7	66	75	467	1,474	172	78	584	533	4	7
10	740	4	2	13	16	99	314	36	17	123	114	-	2
11	744	4	2	13	16	99	314	38	17	124	114	2	1
12	733	4	2	13	16	98	311	36	17	122	112	2	-
13	721	4	-	13	16	97	304	36	16	121	111	2	1
14	702	4	-	13	16	94	297	34	16	118	108	-	2
10-14	3,640	20	6	65	80	487	1,540	180	83	608	559	6	6
15	692	4	2	13	15	93	291	34	16	115	105	2	2
16	688	4	3	12	14	92	289	34	16	115	105	2	2
17	658	4	-	12	15	88	279	32	15	110	101	-	2
18	598	3	-	10	13	81	256	30	13	100	92	-	-
19	532	2	-	9	12	72	226	28	12	89	82	-	-
15-19	3,168	17	5	56	69	426	1,341	158	72	529	485	4	6
20	474	3	-	8	9	65	201	24	11	79	72	-	2
21	400	2	-	8	7	54	170	21	9	67	62	-	-
22	410	2	-	7	8	56	175	22	9	68	63	-	-
23	552	3	1	9	12	74	234	28	12	92	85	1	1
24	767	4	2	13	16	104	325	38	16	128	117	2	2
20-24	2,603	14	3	45	52	353	1,105	133	57	434	399	3	5
25	973	5	2	18	21	131	412	49	21	163	148	1	2
26	1,188	6	2	22	25	160	503	59	26	198	182	2	3
27	1,346	8	2	25	28	181	570	67	29	225	207	2	2
28	1,408	10	2	25	29	189	594	72	30	236	215	2	4
29	1,398	10	2	24	29	189	591	71	30	234	214	2	2
25-29	6,313	39	10	114	132	850	2,670	318	136	1,056	966	9	13
30	1,399	9	2	25	29	188	592	71	30	234	213	2	4
31	1,398	9	2	25	29	189	591	71	30	233	214	2	3
32	1,383	9	2	25	29	186	585	69	30	230	213	1	4
33	1,356	8	3	25	28	183	573	68	29	227	208	2	2
34	1,323	8	3	23	27	178	560	66	29	222	203	2	2
30-34	6,859	43	12	123	142	924	2,901	345	148	1,146	1,051	9	15
35	1,275	9	2	23	27	172	540	63	27	213	195	2	2
36	1,214	6	2	22	26	163	515	61	26	203	186	2	2
37	1,168	6	1	22	24	157	495	58	26	197	179	1	2
38	1,137	6	2	21	24	153	482	57	24	190	174	2	2
39	1,115	6	1	20	23	150	473	56	25	187	171	1	2
35-39	5,909	33	8	108	124	795	2,505	295	128	990	905	8	10
40	1,091	6	2	21	23	147	461	54	24	183	166	2	2
41	1,065	6	2	19	23	144	449	54	23	177	163	2	3
42	1,020	6	2	19	21	136	431	51	23	170	157	2	2
43	945	5	2	17	20	128	399	48	21	158	144	1	2
44	846	4	-	17	19	114	359	43	19	141	130	-	-
40-44	4,967	27	8	93	106	669	2,099	250	110	829	760	7	9

Table 4.17 Emigrants by Sex, Age⁽⁹⁾ and Province or Territory of Origin, 1995-1996⁽⁷⁾ (PP) - concluded
 Tableau 4.17 Émigrants selon le sexe, l'âge⁽⁹⁾ et la province ou le territoire d'origine, 1995-1996⁽⁷⁾ (PP) - fin

Sex and Age - Sexe et âge	CANADA	NFLD. - T.-N.	P.E.I. - Î.-P.-É.	N.S. - N.-É.	N.B. - N.-B.	QUE. - QC	ONT.	MAN.	SASK.	ALTA. - ALB.	B.C. - C.-B.	YUKON	N.W.T. - T.N.-O.
Both Sexes - Sexes réunis													
45	764	4	2	14	17	103	321	38	17	128	116	2	2
46	673	4	3	12	14	90	283	33	15	111	103	2	3
47	589	4	-	9	12	79	250	30	15	99	90	-	1
48	524	3	-	9	11	71	223	26	12	89	80	-	-
49	468	2	-	8	9	63	201	24	9	79	73	-	-
45-49	3,018	17	5	52	63	406	1,278	151	68	506	462	4	6
50	428	2	2	7	9	57	180	22	9	71	65	2	2
51	369	2	-	6	7	51	157	19	7	62	57	-	1
52	327	2	-	6	6	45	139	17	6	55	51	-	-
53	293	2	-	5	6	39	125	15	6	50	45	-	-
54	262	1	-	4	5	35	113	15	5	45	39	-	-
50-54	1,679	9	2	28	33	227	714	88	33	283	257	2	3
55	243	2	-	4	5	33	102	13	5	41	37	-	1
56	228	2	2	4	4	30	95	13	4	37	34	2	1
57	204	2	-	4	4	28	87	10	4	34	31	-	-
58	178	-	-	3	4	24	76	10	4	30	27	-	-
59	150	-	-	2	3	21	64	7	3	26	24	-	-
55-59	1,003	6	2	17	20	136	424	53	20	168	153	2	2
60	130	1	-	2	3	18	55	6	3	22	20	-	-
61	107	1	-	2	2	15	45	5	2	19	16	-	-
62	94	-	-	1	2	13	41	4	2	16	15	-	-
63	106	-	-	2	2	14	45	5	2	19	17	-	-
64	125	1	-	2	2	18	53	6	2	21	20	-	-
60-64	562	3	-	9	11	78	239	26	11	97	88	-	-
65	143	-	-	2	2	20	61	7	3	25	23	-	-
66	161	-	-	3	3	22	70	7	3	27	26	-	-
67	186	1	2	4	4	24	75	10	4	30	27	3	2
68	175	2	-	3	4	24	73	9	4	29	27	-	-
69	156	2	-	2	3	22	67	7	3	26	24	-	-
65-69	821	5	2	14	16	112	346	40	17	137	127	3	2
70-74	589	4	-	10	12	81	250	27	12	101	92	-	-
75-79	190	1	-	3	4	25	84	9	4	32	28	-	-
80-84	78	-	-	2	2	10	33	4	2	13	12	-	-
85-89	37	-	-	-	-	5	17	2	-	7	6	-	-
90+	28	-	-	-	-	4	13	1	-	5	5	-	-

Special Age Groups - Groupes d'âge particuliers

-1-14	9,406	51	18	169	200	1,262	3,980	468	209	1,574	1,442	15	18
-1-15	10,098	55	20	182	215	1,355	4,271	502	225	1,689	1,547	17	20
-1-16	10,786	59	23	194	229	1,447	4,560	536	241	1,804	1,652	19	22
-1-17	11,444	63	23	206	244	1,535	4,839	568	256	1,914	1,753	19	24
15-49	32,837	190	51	591	688	4,423	13,899	1,650	719	5,490	5,028	44	64
15-64	36,081	208	55	645	752	4,864	15,276	1,817	783	6,038	5,526	48	69
16-64	35,389	204	53	632	737	4,771	14,985	1,783	767	5,923	5,421	46	67
17-64	34,701	200	50	620	723	4,679	14,696	1,749	751	5,808	5,316	44	65
18-24	3,733	19	3	64	77	506	1,587	191	82	623	573	3	5
18-64	34,043	196	50	608	708	4,591	14,417	1,717	736	5,698	5,215	44	63
18+	35,786	206	52	637	742	4,828	15,160	1,800	771	5,993	5,485	47	65
25-44	24,048	142	38	438	504	3,238	10,175	1,208	522	4,021	3,682	33	47
45-64	6,262	35	9	106	127	847	2,655	318	132	1,054	960	8	11
65+	1,743	10	2	29	34	237	743	83	35	295	270	3	2
TOTAL	47,230	269	75	843	986	6,363	19,999	2,368	1,027	7,907	7,238	66	89

Median Age (Years) - Âge médian (années)

	31.5	31.5	30.8	31.5	31.4	31.5	31.5	31.5	31.3	31.5	31.5	31.0	30.6
--	------	------	------	------	------	------	------	------	------	------	------	------	------

Table 4.18 Non-permanent Residents by Sex and Age, Canada, Provinces and Territories, July 1, 1995 (PR)
 Tableau 4.18 Résidents non permanents selon le sexe et l'âge, Canada, provinces et territoires au 1^{er} juillet 1995 (PR)

Sex and Age - Sexe et âge	CANADA	NFLD. - T.-N.	P.E.I. - Î.-P.-É.	N.S. - N.-É.	N.B. - N.-B.	QUE. - QC	ONT.	MAN.	SASK.	ALTA. - ALB.	B.C. - C.-B.	YUKON	N.W.T. - T.N.-O.
Males - Masculin													
All Ages - Tous âges	149,650	2,035	167	2,389	1,594	31,243	70,016	3,890	2,702	11,580	23,920	62	52
0	52	1	-	1	1	11	23	1	1	4	9	-	-
1	105	3	-	2	2	23	47	1	1	8	18	-	-
2	211	5	1	4	3	46	93	3	3	17	36	-	-
3	470	10	1	8	7	103	210	5	6	38	82	-	-
4	735	17	2	13	11	161	326	8	10	59	127	1	-
0-4	1,573	36	4	28	24	344	699	18	21	126	272	1	-
5	1,316	27	3	22	15	246	637	27	26	120	192	1	-
6	1,362	28	2	22	16	254	674	28	26	123	188	1	-
7	1,332	28	3	21	15	246	675	27	25	119	172	1	-
8	1,252	27	3	19	13	229	652	25	23	109	152	-	-
9	1,148	25	2	16	13	205	614	22	21	98	131	-	1
5-9	6,410	135	13	100	72	1,180	3,252	129	121	569	835	3	1
10	1,008	21	1	13	11	177	560	18	17	83	106	1	-
11	842	18	1	9	8	150	490	16	12	64	74	-	-
12	796	15	-	8	7	132	466	16	11	58	83	-	-
13	940	12	-	10	7	128	518	20	16	72	156	-	1
14	1,222	9	1	13	8	141	625	28	25	99	271	1	1
10-14	4,808	75	3	53	41	728	2,659	98	81	376	690	2	2
15	1,488	6	1	18	10	155	725	35	34	124	379	-	1
16	1,726	4	1	21	10	164	817	41	42	146	479	-	1
17	2,143	5	2	29	13	232	967	56	51	184	600	1	3
18	2,799	9	2	45	22	385	1,197	84	61	246	746	1	1
19	3,591	17	3	65	32	591	1,472	121	70	319	899	1	1
15-19	11,747	41	9	178	87	1,527	5,178	337	258	1,019	3,103	3	7
20	4,364	25	3	85	43	788	1,743	156	80	391	1,048	1	1
21	5,160	34	3	106	53	988	2,024	193	90	465	1,202	1	1
22	5,727	40	3	118	61	1,155	2,236	214	98	512	1,287	3	-
23	5,917	45	4	116	64	1,265	2,335	209	101	514	1,263	1	-
24	5,857	49	4	106	62	1,332	2,359	187	101	487	1,169	1	-
20-24	27,025	193	17	531	283	5,528	10,697	959	470	2,369	5,969	7	2
25	5,802	52	5	96	61	1,398	2,382	167	102	462	1,076	1	-
26	5,701	55	5	86	61	1,460	2,386	143	101	432	971	1	-
27	5,604	60	6	78	59	1,484	2,399	127	101	408	881	1	-
28	5,556	65	5	78	58	1,456	2,440	126	102	396	828	1	1
29	5,530	70	4	84	58	1,392	2,491	134	104	394	797	1	1
25-29	28,193	302	25	422	297	7,190	12,098	697	510	2,092	4,553	5	2
30	5,443	75	3	87	56	1,320	2,518	138	104	385	754	1	2
31	5,324	81	3	89	54	1,235	2,534	142	104	374	705	1	2
32	5,134	81	3	88	52	1,149	2,501	141	102	359	655	1	2
33	4,857	79	3	82	49	1,073	2,401	130	97	338	600	1	4
34	4,510	71	3	72	44	1,003	2,254	112	89	314	544	2	2
30-34	25,268	387	15	418	255	5,780	12,208	663	496	1,770	3,258	6	12
35	4,162	65	3	64	40	924	2,105	96	82	290	490	1	2
36	3,800	58	3	55	36	841	1,947	81	73	266	437	1	2
37	3,459	52	3	47	32	762	1,793	68	66	243	390	1	2
38	3,159	48	3	42	29	689	1,651	60	58	221	354	2	2
39	2,897	46	3	41	27	622	1,521	56	52	201	325	2	1
35-39	17,477	269	15	249	164	3,838	9,017	361	331	1,221	1,996	7	9
40	2,629	43	3	38	25	555	1,384	51	45	183	298	2	2
41	2,357	39	3	35	23	490	1,243	46	38	163	272	3	2
42	2,118	37	3	32	21	433	1,120	42	31	146	250	2	1
43	1,934	36	2	29	21	386	1,027	39	27	135	229	2	1
44	1,786	36	2	25	21	347	955	35	24	127	211	2	1
40-44	10,824	191	13	159	111	2,211	5,729	213	165	754	1,260	11	7

Table 4.18 Non-permanent Residents by Sex and Age, Canada, Provinces and Territories, July 1, 1995 (PR) - continued
 Tableau 4.18 Résidents non permanents selon le sexe et l'âge, Canada, provinces et territoires au 1^{er} juillet 1995 (PR) - suite

Sex and Age - Sexe et âge	CANADA	NFLD. - T.-N.	P.E.I. - Î.-P.-É.	N.S. - N.-É.	N.B. - N.-B.	QUE. - QC	ONT.	MAN.	SASK.	ALTA. - ALB.	B.C. - C.-B.	YUKON	N.W.T. - T.N.-O.
Males - Masculin													
45	1,647	35	2	22	21	311	884	33	21	120	196	1	1
46	1,526	35	2	21	21	278	820	31	19	114	182	1	2
47	1,395	34	3	18	20	246	753	29	16	106	168	1	1
48	1,242	31	3	15	18	213	674	28	14	96	148	1	1
49	1,083	29	3	13	16	181	589	28	12	85	125	1	1
45-49	6,893	164	13	89	96	1,229	3,720	149	82	521	819	5	6
50	936	26	3	11	13	151	513	27	11	74	105	1	1
51	797	24	3	9	11	124	440	27	9	64	85	-	1
52	688	21	3	7	10	105	380	26	8	56	72	-	-
53	630	21	3	7	9	97	341	23	8	52	68	1	-
54	597	20	3	8	9	97	316	18	8	49	68	1	-
50-54	3,648	112	15	42	52	574	1,990	121	44	295	398	3	2
55	572	19	3	8	10	99	292	16	8	47	69	1	-
56	555	19	3	9	10	103	272	12	8	45	72	1	1
57	527	18	3	9	10	103	252	9	8	42	71	2	-
58	476	15	3	8	9	95	225	8	8	39	65	1	-
59	414	11	2	8	8	83	196	9	7	34	55	1	-
55-59	2,544	82	14	42	47	483	1,237	54	39	207	332	6	1
60	360	7	1	7	7	73	171	10	6	29	48	1	-
61	311	5	1	7	6	65	148	10	5	24	40	-	-
62	268	2	1	6	5	56	129	10	4	22	33	-	-
63	239	1	-	5	5	49	115	9	5	20	30	-	-
64	219	2	1	5	4	44	104	8	5	18	28	-	-
60-64	1,397	17	4	30	27	287	667	47	25	113	179	1	-
65	197	2	1	4	4	37	95	6	5	17	26	-	-
66	179	2	1	4	3	32	87	5	6	16	23	-	-
67	163	3	1	4	4	26	78	4	6	15	21	-	1
68	144	2	1	3	4	23	69	4	5	13	19	1	-
69	123	2	-	3	3	21	59	4	5	10	16	-	-
65-69	806	11	4	18	18	139	388	23	27	71	105	1	1
70-74	416	6	2	11	11	78	198	15	18	26	50	1	-
75-79	252	5	1	12	4	52	110	3	7	19	39	-	-
80-84	213	5	-	4	3	49	90	2	3	19	38	-	-
85-89	96	2	-	2	1	18	45	1	4	10	13	-	-
90+	60	2	-	1	1	8	34	-	-	3	11	-	-

Special Age Groups - Groupes d'âge particuliers

0-14	12,791	246	20	181	137	2,252	6,610	245	223	1,071	1,797	6	3
0-15	14,279	252	21	199	147	2,407	7,335	280	257	1,195	2,176	6	4
0-16	16,005	256	22	220	157	2,571	8,152	321	299	1,341	2,655	6	5
0-17	18,148	261	24	249	170	2,803	9,119	377	350	1,525	3,255	7	8
15-49	127,427	1,547	107	2,046	1,293	27,303	58,647	3,379	2,312	9,746	20,958	44	45
15-64	135,016	1,758	140	2,160	1,419	28,647	62,541	3,601	2,420	10,361	21,867	54	48
16-64	133,528	1,752	139	2,142	1,409	28,492	61,816	3,566	2,386	10,237	21,488	54	47
17-64	131,802	1,748	138	2,121	1,399	28,328	60,999	3,525	2,344	10,091	21,009	54	46
18-24	33,415	219	22	641	337	6,504	13,366	1,164	601	2,934	7,614	9	4
18-64	129,659	1,743	136	2,092	1,386	28,096	60,032	3,469	2,293	9,907	20,409	53	43
18+	131,502	1,774	143	2,140	1,424	28,440	60,897	3,513	2,352	10,055	20,665	55	44
25-44	81,762	1,149	68	1,248	827	19,019	39,052	1,934	1,502	5,837	11,067	29	30
45-64	14,482	375	46	203	222	2,573	7,614	371	190	1,136	1,728	15	9
65+	1,843	31	7	48	38	344	865	44	59	148	256	2	1
TOTAL	149,650	2,035	167	2,389	1,594	31,243	70,016	3,890	2,702	11,580	23,920	62	52

Median Age (Years) - Âge médian (années)

	29.1	33.0	34.2	28.6	29.9	29.4	30.2	27.7	28.9	28.1	26.0	38.5	35.0
--	------	------	------	------	------	------	------	------	------	------	------	------	------

Table 4.18 Non-permanent Residents by Sex and Age, Canada, Provinces and Territories, July 1, 1995 (PR) - continued
 Tableau 4.18 Résidents non permanents selon le sexe et l'âge, Canada, provinces et territoires au 1^{er} juillet 1995 (PR) - suite

Sex and Age - Sexe et âge	CANADA	NFLD. - T.-N.	P.E.I. - Î.-P.-É.	N.S. - N.-É.	N.B. - N.-B.	QUE. - QC	ONT.	MAN.	SASK.	ALTA. - ALB.	B.C. - C.-B.	YUKON	N.W.T. - T.N.-O.
Females - Féminin													
All Ages - Tous âges	108,861	825	137	1,811	807	19,105	49,668	2,480	1,795	8,807	23,345	31	50
0	51	1	-	1	1	12	22	1	1	4	8	-	-
1	103	2	-	2	2	24	45	1	2	8	17	-	-
2	208	5	1	4	3	48	90	3	4	17	33	-	-
3	463	10	1	10	6	109	202	6	7	37	75	-	-
4	723	16	2	14	11	170	314	9	12	57	117	1	-
0-4	1,548	34	4	31	23	363	673	20	26	123	250	1	-
5	1,323	28	3	29	13	247	637	23	26	117	199	1	-
6	1,359	30	3	29	14	252	668	23	26	120	193	1	-
7	1,310	29	2	26	13	243	661	22	25	115	174	-	-
8	1,210	28	2	22	13	222	627	21	22	105	148	-	-
9	1,081	25	2	18	11	196	576	19	19	92	122	-	1
5-9	6,283	140	12	124	64	1,160	3,169	108	118	549	836	2	1
10	923	21	2	13	10	163	510	18	15	78	93	-	-
11	727	17	1	7	7	127	425	15	10	60	58	-	-
12	662	13	1	5	6	105	389	16	9	53	65	-	-
13	808	11	1	8	7	112	432	23	13	64	136	-	1
14	1,110	11	2	16	8	139	534	35	23	87	253	1	1
10-14	4,230	73	7	49	38	646	2,290	107	70	342	605	1	2
15	1,377	10	3	22	10	163	623	45	31	107	361	1	1
16	1,606	8	3	27	11	183	697	54	40	124	457	1	1
17	2,017	9	3	38	13	238	841	67	48	160	596	3	1
18	2,679	11	4	57	18	342	1,080	88	55	227	795	1	1
19	3,477	15	3	80	25	476	1,373	111	61	309	1,021	1	2
15-19	11,156	53	16	224	77	1,402	4,614	365	235	927	3,230	7	6
20	4,243	19	3	103	31	605	1,655	134	67	387	1,236	1	2
21	5,041	22	3	127	38	738	1,950	158	73	469	1,460	1	2
22	5,520	25	3	138	42	833	2,135	169	77	516	1,578	-	4
23	5,505	25	4	129	41	871	2,148	160	78	510	1,537	-	2
24	5,158	25	6	106	37	868	2,044	136	76	468	1,389	1	2
20-24	25,467	116	19	603	189	3,915	9,932	757	371	2,350	7,200	3	12
25	4,830	24	7	86	34	866	1,947	115	74	429	1,246	-	2
26	4,459	23	9	63	31	860	1,831	92	72	385	1,090	1	2
27	4,113	22	10	46	28	838	1,733	73	69	345	947	1	1
28	3,878	23	9	41	25	800	1,684	66	66	318	844	1	1
29	3,703	23	7	43	24	750	1,659	66	64	298	766	1	2
25-29	20,983	115	42	279	142	4,114	8,854	412	345	1,775	4,893	4	8
30	3,470	23	4	42	22	694	1,613	62	61	273	673	1	2
31	3,213	24	3	41	20	630	1,557	59	58	246	572	1	2
32	2,961	22	2	41	18	570	1,484	56	55	219	489	2	3
33	2,717	20	1	37	16	521	1,387	52	50	198	433	1	1
34	2,485	16	1	32	14	479	1,274	47	45	178	397	1	1
30-34	14,846	105	11	193	90	2,894	7,315	276	269	1,114	2,564	6	9
35	2,254	12	1	27	13	433	1,164	44	39	159	361	-	1
36	2,028	7	1	23	11	388	1,051	41	33	141	331	-	1
37	1,829	6	2	21	10	346	948	37	29	126	303	-	1
38	1,652	5	1	18	8	309	866	32	26	113	273	-	1
39	1,501	6	1	15	7	278	797	27	23	102	244	-	1
35-39	9,264	36	6	104	49	1,754	4,826	181	150	641	1,512	-	5
40	1,357	7	1	13	6	247	728	22	21	91	220	-	1
41	1,223	7	-	11	4	220	661	18	19	82	200	-	1
42	1,099	7	-	9	4	195	598	14	17	73	180	1	1
43	985	7	1	9	4	174	536	13	14	66	160	1	-
44	877	6	1	9	4	155	480	13	12	57	140	-	-
40-44	5,541	34	3	51	22	991	3,003	80	83	369	900	2	3

Table 4.18 Non-permanent Residents by Sex and Age, Canada, Provinces and Territories, July 1, 1995 (PR) - continued
 Tableau 4.18 Résidents non permanents selon le sexe et l'âge, Canada, provinces et territoires au 1^{er} juillet 1995 (PR) - suite

Sex and Age - Sexe et âge	CANADA	NFLD. - T.-N.	P.E.I. - Î.-P.-É.	N.S. - N.-É.	N.B. - N.-B.	QUE. - QC	ONT.	MAN.	SASK.	ALTA. - ALB.	B.C. - C.-B.	YUKON	N.W.T. - T.N.-O.
Females - Féminin													
45	785	5	1	9	4	140	427	13	10	52	122	1	1
46	699	3	1	10	4	128	379	14	8	46	106	-	-
47	619	3	1	10	3	114	336	13	7	40	92	-	-
48	536	3	1	8	3	97	296	11	6	34	77	-	-
49	461	3	1	7	3	81	260	9	5	27	64	-	1
45-49	3,100	17	5	44	17	560	1,698	60	36	199	461	1	2
50	385	3	-	5	2	66	227	6	4	22	50	-	-
51	323	3	-	4	2	51	197	5	4	17	39	-	1
52	281	3	-	3	2	44	176	4	4	13	31	-	1
53	267	3	-	3	2	44	164	4	4	13	30	-	-
54	280	4	-	4	3	50	161	5	4	15	34	-	-
50-54	1,536	16	-	19	11	255	925	24	20	80	184	-	2
55	291	4	-	4	3	57	158	5	4	17	39	-	-
56	314	5	-	4	4	66	160	6	4	20	45	-	-
57	319	5	1	4	4	69	157	6	4	22	47	-	-
58	299	4	1	4	4	67	145	6	3	21	44	-	-
59	267	4	1	4	3	60	129	5	3	18	39	1	-
55-59	1,490	22	3	20	18	319	749	28	18	98	214	1	-
60	238	3	1	3	3	55	115	5	4	16	33	-	-
61	211	3	1	3	3	49	101	4	4	14	28	1	-
62	188	2	1	3	3	44	91	3	3	12	25	1	-
63	178	3	-	3	3	42	86	3	3	11	24	-	-
64	174	3	-	3	3	41	83	3	3	11	24	-	-
60-64	989	14	3	15	15	231	476	18	17	64	134	2	-
65	169	3	1	3	3	38	81	3	3	10	24	-	-
66	167	3	1	3	3	36	80	4	3	10	24	-	-
67	157	4	-	2	3	34	76	3	2	9	24	-	-
68	145	3	-	2	3	31	71	3	2	8	22	-	-
69	133	3	-	3	2	28	64	3	2	8	20	-	-
65-69	771	16	2	13	14	167	372	16	12	45	114	-	-
70-74	525	10	1	13	13	107	251	9	6	38	76	1	-
75-79	437	9	1	11	8	98	188	8	8	36	70	-	-
80-84	374	10	1	10	9	73	173	5	4	35	54	-	-
85-89	217	4	1	4	6	43	102	5	3	15	34	-	-
90+	104	1	-	4	2	13	58	1	4	7	14	-	-

Special Age Groups - Groupes d'âge particuliers

0-14	12,061	247	23	204	125	2,169	6,132	235	214	1,014	1,691	4	3
0-15	13,438	257	26	226	135	2,332	6,755	280	245	1,121	2,052	5	4
0-16	15,044	265	29	253	146	2,515	7,452	334	285	1,245	2,509	6	5
0-17	17,061	274	32	291	159	2,753	8,293	401	333	1,405	3,105	9	6
15-49	90,357	476	102	1,498	586	15,630	40,242	2,131	1,489	7,375	20,760	23	45
15-64	94,372	528	108	1,552	630	16,435	42,392	2,201	1,544	7,617	21,292	26	47
16-64	92,995	518	105	1,530	620	16,272	41,769	2,156	1,513	7,510	20,931	25	46
17-64	91,389	510	102	1,503	609	16,089	41,072	2,102	1,473	7,386	20,474	24	45
18-24	31,623	142	26	740	232	4,733	12,385	956	487	2,886	9,016	5	15
18-64	89,372	501	99	1,465	596	15,851	40,231	2,035	1,425	7,226	19,878	21	44
18+	91,800	551	105	1,520	648	16,352	41,375	2,079	1,462	7,402	20,240	22	44
25-44	50,634	290	62	627	303	9,753	23,998	949	847	3,899	9,869	12	25
45-64	7,115	69	11	98	61	1,365	3,848	130	91	441	993	4	4
65+	2,428	50	6	55	52	501	1,144	44	37	176	362	1	-
TOTAL	108,861	825	137	1,811	807	19,105	49,668	2,480	1,795	8,807	23,345	31	50

Median Age (Years) - Âge médian (années)

	26.2	24.9	26.4	23.8	25.4	27.4	27.2	24.1	26.0	25.3	24.7	27.5	27.0
--	------	------	------	------	------	------	------	------	------	------	------	------	------

Table 4.18 Non-permanent Residents by Sex and Age, Canada, Provinces and Territories, July 1, 1995 (PR) - continued
 Tableau 4.18 Résidents non permanents selon le sexe et l'âge, Canada, provinces et territoires au 1^{er} juillet 1995 (PR) - suite

Sex and Age - Sexe et âge	CANADA	NFLD. - T.-N.	P.E.I. - Î.-P.-É.	N.S. - N.-É.	N.B. - N.-B.	QUE. - QC	ONT.	MAN.	SASK.	ALTA. - ALB.	B.C. - C.-B.	YUKON	N.W.T. - T.N.-O.
Both Sexes - Sexes réunis													
All Ages - Tous âges	258,511	2,860	304	4,200	2,401	50,348	119,684	6,370	4,497	20,387	47,265	93	102
0	103	2	-	2	2	23	45	2	2	8	17	-	-
1	208	5	-	4	4	47	92	2	3	16	35	-	-
2	419	10	2	8	6	94	183	6	7	34	69	-	-
3	933	20	2	18	13	212	412	11	13	75	157	-	-
4	1,458	33	4	27	22	331	640	17	22	116	244	2	-
0-4	3,121	70	8	59	47	707	1,372	38	47	249	522	2	-
5	2,639	55	6	51	28	493	1,274	50	52	237	391	2	-
6	2,721	58	5	51	30	506	1,342	51	52	243	381	2	-
7	2,642	57	5	47	28	489	1,336	49	50	234	346	1	-
8	2,462	55	5	41	26	451	1,279	46	45	214	300	-	-
9	2,229	50	4	34	24	401	1,190	41	40	190	253	-	2
5-9	12,693	275	25	224	136	2,340	6,421	237	239	1,118	1,671	5	2
10	1,931	42	3	26	21	340	1,070	36	32	161	199	1	-
11	1,569	35	2	16	15	277	915	31	22	124	132	-	-
12	1,458	28	1	13	13	237	855	32	20	111	148	-	-
13	1,748	23	1	18	14	240	950	43	29	136	292	-	2
14	2,332	20	3	29	16	280	1,159	63	48	186	524	2	2
10-14	9,038	148	10	102	79	1,374	4,949	205	151	718	1,295	3	4
15	2,865	16	4	40	20	318	1,348	80	65	231	740	1	2
16	3,332	12	4	48	21	347	1,514	95	82	270	936	1	2
17	4,160	14	5	67	26	470	1,808	123	99	344	1,196	4	4
18	5,478	20	6	102	40	727	2,277	172	116	473	1,541	2	2
19	7,068	32	6	145	57	1,067	2,845	232	131	628	1,920	2	3
15-19	22,903	94	25	402	164	2,929	9,792	702	493	1,946	6,333	10	13
20	8,607	44	6	188	74	1,393	3,398	290	147	778	2,284	2	3
21	10,201	56	6	233	91	1,726	3,974	351	163	934	2,662	2	3
22	11,247	65	6	256	103	1,988	4,371	383	175	1,028	2,865	3	4
23	11,422	70	8	245	105	2,136	4,483	369	179	1,024	2,800	1	2
24	11,015	74	10	212	99	2,200	4,403	323	177	955	2,558	2	2
20-24	52,492	309	36	1,134	472	9,443	20,629	1,716	841	4,719	13,169	10	14
25	10,632	76	12	182	95	2,264	4,329	282	176	891	2,322	1	2
26	10,160	78	14	149	92	2,320	4,217	235	173	817	2,061	2	2
27	9,717	82	16	124	87	2,322	4,132	200	170	753	1,828	2	1
28	9,434	88	14	119	83	2,256	4,124	192	168	714	1,672	2	2
29	9,233	93	11	127	82	2,142	4,150	200	168	692	1,563	2	3
25-29	49,176	417	67	701	439	11,304	20,952	1,109	855	3,867	9,446	9	10
30	8,913	98	7	129	78	2,014	4,131	200	165	658	1,427	2	4
31	8,537	105	6	130	74	1,865	4,091	201	162	620	1,277	2	4
32	8,095	103	5	129	70	1,719	3,985	197	157	578	1,144	3	5
33	7,574	99	4	119	65	1,594	3,788	182	147	536	1,033	2	5
34	6,995	87	4	104	58	1,482	3,528	159	134	492	941	3	3
30-34	40,114	492	26	611	345	8,674	19,523	939	765	2,884	5,822	12	21
35	6,416	77	4	91	53	1,357	3,269	140	121	449	851	1	3
36	5,828	65	4	78	47	1,229	2,998	122	106	407	768	1	3
37	5,288	58	5	68	42	1,108	2,741	105	95	369	693	1	3
38	4,811	53	4	60	37	998	2,517	92	84	334	627	2	3
39	4,398	52	4	56	34	900	2,318	83	75	303	569	2	2
35-39	26,741	305	21	353	213	5,592	13,843	542	481	1,862	3,508	7	14
40	3,986	50	4	51	31	802	2,112	73	66	274	518	2	3
41	3,580	46	3	46	27	710	1,904	64	57	245	472	3	3
42	3,217	44	3	41	25	628	1,718	56	48	219	430	3	2
43	2,919	43	3	38	25	560	1,563	52	41	201	389	3	1
44	2,663	42	3	34	25	502	1,435	48	36	184	351	2	1
40-44	16,365	225	16	210	133	3,202	8,732	293	248	1,123	2,160	13	10

Table 4.18 Non-permanent Residents by Sex and Age, Canada, Provinces and Territories, July 1, 1995 (PR) - continued
 Tableau 4.18 Résidents non permanents selon le sexe et l'âge, Canada, provinces et territoires au 1^{er} juillet 1995 (PR) - suite

Sex and Age - Sexe et âge	CANADA	NFLD. - T.-N.	P.E.I. - Î.-P.-É.	N.S. - N.-É.	N.B. - N.-B.	QUE. - QC	ONT.	MAN.	SASK.	ALTA. - ALB.	B.C. - C.-B.	YUKON	N.W.T. - T.N.-O.
Both Sexes - Sexes réunis													
45	2,432	40	3	31	25	451	1,311	46	31	172	318	2	2
46	2,225	38	3	31	25	406	1,199	45	27	160	288	1	2
47	2,014	37	4	28	23	360	1,089	42	23	146	260	1	1
48	1,778	34	4	23	21	310	970	39	20	130	225	1	1
49	1,544	32	4	20	19	262	849	37	17	112	189	1	2
45-49	9,993	181	18	133	113	1,789	5,418	209	118	720	1,280	6	8
50	1,321	29	3	16	15	217	740	33	15	96	155	1	1
51	1,120	27	3	13	13	175	637	32	13	81	124	-	2
52	969	24	3	10	12	149	556	30	12	69	103	-	1
53	897	24	3	10	11	141	505	27	12	65	98	1	-
54	877	24	3	12	12	147	477	23	12	64	102	1	-
50-54	5,184	128	15	61	63	829	2,915	145	64	375	582	3	4
55	863	23	3	12	13	156	450	21	12	64	108	1	-
56	869	24	3	13	14	169	432	18	12	65	117	1	1
57	846	23	4	13	14	172	409	15	12	64	118	2	-
58	775	19	4	12	13	162	370	14	11	60	109	1	-
59	681	15	3	12	11	143	325	14	10	52	94	2	-
55-59	4,034	104	17	62	65	802	1,986	82	57	305	546	7	1
60	598	10	2	10	10	128	286	15	10	45	81	1	-
61	522	8	2	10	9	114	249	14	9	38	68	1	-
62	456	4	2	9	8	100	220	13	7	34	58	1	-
63	417	4	-	8	8	91	201	12	8	31	54	-	-
64	393	5	1	8	7	85	187	11	8	29	52	-	-
60-64	2,386	31	7	45	42	518	1,143	65	42	177	313	3	-
65	366	5	2	7	7	75	176	9	8	27	50	-	-
66	346	5	2	7	6	68	167	9	9	26	47	-	-
67	320	7	1	6	7	60	154	7	8	24	45	-	1
68	289	5	1	5	7	54	140	7	7	21	41	1	-
69	256	5	-	6	5	49	123	7	7	18	36	-	-
65-69	1,577	27	6	31	32	306	760	39	39	116	219	1	1
70-74	941	16	3	24	24	185	449	24	24	64	126	2	-
75-79	689	14	2	23	12	150	298	11	15	55	109	-	-
80-84	587	15	1	14	12	122	263	7	7	54	92	-	-
85-89	313	6	1	6	7	61	147	6	7	25	47	-	-
90+	164	3	-	5	3	21	92	1	4	10	25	-	-

Special Age Groups - Groupes d'âge particuliers

0-14	24,852	493	43	385	262	4,421	12,742	480	437	2,085	3,488	10	6
0-15	27,717	509	47	425	282	4,739	14,090	560	502	2,316	4,228	11	8
0-16	31,049	521	51	473	303	5,086	15,604	655	584	2,586	5,164	12	10
0-17	35,209	535	56	540	329	5,556	17,412	778	683	2,930	6,360	16	14
15-49	217,784	2,023	209	3,544	1,879	42,933	98,889	5,510	3,801	17,121	41,718	67	90
15-64	229,388	2,286	248	3,712	2,049	45,082	104,933	5,802	3,964	17,978	43,159	80	95
16-64	226,523	2,270	244	3,672	2,029	44,764	103,585	5,722	3,899	17,747	42,419	79	93
17-64	223,191	2,258	240	3,624	2,008	44,417	102,071	5,627	3,817	17,477	41,483	78	91
18-24	65,038	361	48	1,381	569	11,237	25,751	2,120	1,088	5,820	16,630	14	19
18-64	219,031	2,244	235	3,557	1,982	43,947	100,263	5,504	3,718	17,133	40,287	74	87
18+	223,302	2,325	248	3,660	2,072	44,792	102,272	5,592	3,814	17,457	40,905	77	88
25-44	132,396	1,439	130	1,875	1,130	28,772	63,050	2,883	2,349	9,736	20,936	41	55
45-64	21,597	444	57	301	283	3,938	11,462	501	281	1,577	2,721	19	13
65+	4,271	81	13	103	90	845	2,009	88	96	324	618	3	1
TOTAL	258,511	2,860	304	4,200	2,401	50,348	119,684	6,370	4,497	20,387	47,265	93	102

Median Age (Years) - Âge médian (années)

	27.8	31.2	28.4	26.0	28.3	28.7	29.0	26.0	27.8	26.7	25.3	33.3	32.0
--	------	------	------	------	------	------	------	------	------	------	------	------	------

Table 4.18 Non-permanent Residents by Sex and Age, Canada, Provinces and Territories, July 1, 1996 (PP) - continued
 Tableau 4.18 Résidents non permanents selon le sexe et l'âge, Canada, provinces et territoires au 1^{er} juillet 1996 (PP) - suite

Sex and Age - Sexe et âge	CANADA	NFLD. - T.-N.	P.E.I. - Î.-P.-É.	N.S. - N.-É.	N.B. - N.-B.	QUE. - QC	ONT.	MAN.	SASK.	ALTA. - ALB.	B.C. - C.-B.	YUKON	N.W.T. - T.N.-O.
Males - Masculin													
All Ages - Tous âges	150,334	1,564	235	2,311	1,558	31,854	67,472	3,682	2,874	11,519	27,131	71	63
0	27	1	-	1	-	4	12	1	-	3	5	-	-
1	53	1	-	1	1	7	24	1	1	6	11	-	-
2	109	3	1	3	2	15	48	2	2	12	21	-	-
3	243	6	2	6	4	32	109	4	4	27	49	-	-
4	378	9	3	9	7	50	169	7	6	41	76	1	-
0-4	810	20	6	20	14	108	362	15	13	89	162	1	-
5	1,031	18	5	19	12	161	499	25	24	106	162	-	-
6	1,090	19	5	19	13	173	542	25	24	110	160	-	-
7	1,092	19	4	18	12	176	557	24	24	107	150	1	-
8	1,056	19	4	16	12	172	552	23	22	100	135	1	-
9	1,000	18	3	14	10	164	537	20	20	91	121	1	1
5-9	5,269	93	21	86	59	846	2,687	117	114	514	728	3	1
10	924	16	2	11	9	156	511	17	17	79	105	1	-
11	835	14	1	9	8	153	475	15	13	64	83	-	-
12	841	12	-	8	7	150	473	15	12	60	104	-	-
13	1,009	10	-	10	8	150	528	19	18	75	189	1	1
14	1,290	7	1	14	9	157	625	27	27	101	320	1	1
10-14	4,899	59	4	52	41	766	2,612	93	87	379	801	3	2
15	1,560	6	1	18	9	168	719	34	36	126	442	-	1
16	1,803	3	2	20	10	174	803	38	45	148	557	1	2
17	2,224	3	2	28	14	241	946	53	55	185	694	1	2
18	2,909	7	3	44	22	403	1,172	80	65	247	863	1	2
19	3,737	14	3	64	33	621	1,445	115	76	322	1,042	1	1
15-19	12,233	33	11	174	88	1,607	5,085	320	277	1,028	3,598	4	8
20	4,535	20	4	83	43	829	1,712	148	86	393	1,215	1	1
21	5,361	26	4	104	54	1,039	1,988	184	97	469	1,394	1	1
22	5,942	32	5	116	61	1,215	2,196	202	105	516	1,492	2	-
23	6,132	36	5	114	63	1,331	2,293	198	109	517	1,464	2	-
24	6,061	38	6	104	62	1,401	2,316	178	109	491	1,355	1	-
20-24	28,031	152	24	521	283	5,815	10,505	910	506	2,386	6,920	7	2
25	5,999	41	7	95	62	1,471	2,339	158	110	466	1,248	1	1
26	5,882	44	8	84	60	1,535	2,344	136	109	435	1,126	1	-
27	5,771	47	8	77	59	1,560	2,356	121	109	411	1,022	1	-
28	5,711	51	8	77	58	1,530	2,396	120	110	400	960	1	-
29	5,672	55	6	81	57	1,464	2,446	127	113	397	924	1	1
25-29	29,035	238	37	414	296	7,560	11,881	662	551	2,109	5,280	5	2
30	5,573	59	5	84	56	1,388	2,473	131	112	388	874	1	2
31	5,441	63	4	87	55	1,299	2,487	135	112	377	818	1	3
32	5,243	63	4	87	52	1,209	2,457	134	109	362	760	1	5
33	4,952	62	4	81	49	1,129	2,358	123	104	341	696	2	3
34	4,597	56	4	71	44	1,054	2,214	107	96	316	630	2	3
30-34	25,806	303	21	410	256	6,079	11,989	630	533	1,784	3,778	7	16
35	4,241	51	5	63	40	972	2,067	92	88	292	567	1	3
36	3,869	45	5	53	36	884	1,913	77	79	268	506	1	2
37	3,521	41	5	46	32	801	1,760	64	71	245	452	2	2
38	3,219	38	5	42	29	725	1,622	57	63	223	411	2	2
39	2,948	36	4	39	27	654	1,494	53	56	204	377	2	2
35-39	17,798	211	24	243	164	4,036	8,856	343	357	1,232	2,313	8	11
40	2,673	34	4	37	25	584	1,359	48	48	184	346	2	2
41	2,396	31	3	34	23	516	1,220	44	40	164	316	3	2
42	2,157	30	3	31	21	456	1,101	40	34	147	289	3	2
43	1,966	28	3	28	21	406	1,009	37	29	136	266	2	1
44	1,816	28	3	25	20	365	938	34	26	128	245	2	2
40-44	11,008	151	16	155	110	2,327	5,627	203	177	759	1,462	12	9

Table 4.18 Non-permanent Residents by Sex and Age, Canada, Provinces and Territories, July 1, 1996 (PP) - continued
 Tableau 4.18 Résidents non permanents selon le sexe et l'âge, Canada, provinces et territoires au 1^{er} juillet 1996 (PP) - suite

Sex and Age - Sexe et âge	CANADA	NFLD. - T.-N.	P.E.I. - Î.-P.-É.	N.S. - N.-É.	N.B. - N.-B.	QUE. - QC	ONT.	MAN.	SASK.	ALTA. - ALB.	B.C. - C.-B.	YUKON	N.W.T. - T.N.-O.
Males - Masculin													
45	1,672	27	3	22	20	326	868	31	23	121	227	2	2
46	1,547	27	3	20	21	292	805	29	20	115	212	1	2
47	1,415	26	3	18	20	259	739	28	18	107	194	1	2
48	1,260	25	3	15	18	225	662	27	15	97	171	1	1
49	1,099	23	4	13	16	191	580	26	13	85	146	1	1
45-49	6,993	128	16	88	95	1,293	3,654	141	89	525	950	6	8
50	957	21	4	11	14	161	507	26	12	75	124	1	1
51	814	19	4	9	11	133	436	25	10	65	101	-	1
52	705	17	4	8	10	113	377	24	9	57	85	1	-
53	632	16	4	7	9	101	334	22	9	52	77	1	-
54	581	15	4	7	9	96	301	18	8	48	74	1	-
50-54	3,689	88	20	42	53	604	1,955	115	48	297	461	4	2
55	539	15	4	8	9	92	271	14	8	45	72	1	-
56	507	14	4	8	10	90	245	11	8	43	71	2	1
57	468	13	4	8	9	87	220	9	8	40	68	2	-
58	417	11	3	8	9	78	193	8	8	36	61	2	-
59	358	8	3	7	7	67	166	9	7	31	52	1	-
55-59	2,289	61	18	39	44	414	1,095	51	39	195	324	8	1
60	307	5	2	7	6	58	143	9	6	27	43	1	-
61	261	3	1	6	6	50	123	9	5	22	36	-	-
62	226	1	1	6	5	43	106	10	5	19	30	-	-
63	196	-	1	5	4	36	93	9	5	17	26	-	-
64	176	1	1	5	4	31	83	7	5	16	23	-	-
60-64	1,166	10	6	29	25	218	548	44	26	101	158	1	-
65	157	1	1	4	4	25	75	6	5	15	21	-	-
66	141	1	1	3	4	20	68	4	6	15	19	-	-
67	127	2	2	3	3	15	61	4	6	13	17	-	1
68	110	1	1	3	3	13	53	3	6	11	15	1	-
69	93	1	1	2	2	12	46	3	5	9	12	-	-
65-69	628	6	6	15	16	85	303	20	28	63	84	1	1
70-74	301	3	2	8	8	45	146	12	18	21	37	1	-
75-79	159	3	2	10	3	22	68	3	6	13	29	-	-
80-84	121	3	1	3	2	20	47	2	2	14	27	-	-
85-89	57	1	-	2	1	6	26	1	3	8	9	-	-
90+	42	1	-	-	-	3	26	-	-	2	10	-	-

Special Age Groups - Groupes d'âge particuliers

0-14	10,978	172	31	158	114	1,720	5,661	225	214	982	1,691	7	3
0-15	12,538	178	32	176	123	1,888	6,380	259	250	1,108	2,133	7	4
0-16	14,341	181	34	196	133	2,062	7,183	297	295	1,256	2,690	8	6
0-17	16,565	184	36	224	147	2,303	8,129	350	350	1,441	3,384	9	8
15-49	130,904	1,216	149	2,005	1,292	28,717	57,597	3,209	2,490	9,823	24,301	49	56
15-64	138,048	1,375	193	2,115	1,414	29,953	61,195	3,419	2,603	10,416	25,244	62	59
16-64	136,488	1,369	192	2,097	1,405	29,785	60,476	3,385	2,567	10,290	24,802	62	58
17-64	134,685	1,366	190	2,077	1,395	29,611	59,673	3,347	2,522	10,142	24,245	61	56
18-24	34,677	173	30	629	338	6,839	13,122	1,105	647	2,955	8,825	9	5
18-64	132,461	1,363	188	2,049	1,381	29,370	58,727	3,294	2,467	9,957	23,551	60	54
18+	133,769	1,380	199	2,087	1,411	29,551	59,343	3,332	2,524	10,078	23,747	62	55
25-44	83,647	903	98	1,222	826	20,002	38,353	1,838	1,618	5,884	12,833	32	38
45-64	14,137	287	60	198	217	2,529	7,252	351	202	1,118	1,893	19	11
65+	1,308	17	11	38	30	181	616	38	57	121	196	2	1
TOTAL	150,334	1,564	235	2,311	1,558	31,854	67,472	3,682	2,874	11,519	27,131	71	63

Median Age (Years) - Âge médian (années)

	29.1	33.0	33.4	28.6	30.0	29.5	30.2	27.8	29.0	28.1	26.1	38.8	35.2
--	------	------	------	------	------	------	------	------	------	------	------	------	------

Table 4.18 Non-permanent Residents by Sex and Age, Canada, Provinces and Territories, July 1, 1996 (PP) - continued
 Tableau 4.18 Résidents non permanents selon le sexe et l'âge, Canada, provinces et territoires au 1^{er} juillet 1996 (PP) - suite

Sex and Age - Sexe et âge	CANADA	NFLD. - T.-N.	P.E.I. - Î.-P.-É.	N.S. - N.-É.	N.B. - N.-B.	QUE. - QC	ONT.	MAN.	SASK.	ALTA. - ALB.	B.C. - C.-B.	YUKON	N.W.T. - T.N.-O.
Females - Féminin													
All Ages - Tous âges	108,802	608	199	1,735	756	18,897	47,249	2,342	1,880	8,702	26,338	35	61
0	27	1	-	1	-	4	11	1	1	3	5	-	-
1	52	1	-	2	1	9	22	1	1	6	9	-	-
2	105	3	1	3	2	17	45	2	3	11	18	-	-
3	234	5	2	7	4	38	101	5	5	26	41	-	-
4	364	8	3	11	6	60	157	7	8	40	63	1	-
0-4	782	18	6	24	13	128	336	16	18	86	136	1	-
5	1,056	19	4	26	10	167	507	21	24	103	174	1	-
6	1,104	20	4	25	11	177	543	21	25	107	170	1	-
7	1,086	20	4	23	11	177	549	21	23	104	154	-	-
8	1,025	20	3	20	10	169	534	19	21	96	133	-	-
9	948	18	3	17	10	158	505	18	19	87	112	-	1
5-9	5,219	97	18	111	52	848	2,638	100	112	497	743	2	1
10	844	16	2	12	9	144	465	16	15	74	90	1	-
11	717	13	1	7	7	128	412	14	11	60	64	-	-
12	706	11	1	5	7	122	396	16	10	56	82	-	-
13	873	9	2	9	7	132	442	23	15	66	167	-	1
14	1,173	9	3	16	9	154	535	33	25	89	299	-	1
10-14	4,313	58	9	49	39	680	2,250	102	76	345	702	1	2
15	1,450	8	4	22	10	177	618	43	34	110	422	1	1
16	1,681	7	5	27	11	193	686	51	43	125	531	1	1
17	2,101	7	5	37	13	247	822	64	51	161	690	2	2
18	2,797	9	5	56	19	357	1,058	83	59	228	919	2	2
19	3,637	12	5	78	25	500	1,348	106	66	311	1,183	1	2
15-19	11,666	43	24	220	78	1,474	4,532	347	253	935	3,745	7	8
20	4,441	15	5	101	31	637	1,626	127	72	390	1,433	1	3
21	5,272	18	4	124	38	775	1,915	150	79	472	1,693	1	3
22	5,773	20	5	134	41	877	2,098	161	83	520	1,831	-	3
23	5,753	20	6	125	41	916	2,109	151	84	514	1,783	1	3
24	5,388	19	10	104	37	913	2,007	130	82	472	1,610	1	3
20-24	26,627	92	30	588	188	4,118	9,755	719	400	2,368	8,350	4	15
25	5,041	19	12	84	34	911	1,912	109	80	432	1,445	1	2
26	4,648	19	14	62	31	905	1,799	87	77	388	1,263	1	2
27	4,283	18	14	46	28	881	1,702	70	74	349	1,098	1	2
28	4,027	18	13	40	26	841	1,653	63	71	321	978	1	2
29	3,836	18	9	42	24	789	1,630	62	69	301	889	1	2
25-29	21,835	92	62	274	143	4,327	8,696	391	371	1,791	5,673	5	10
30	3,588	18	6	42	22	730	1,584	60	66	276	781	1	2
31	3,309	19	4	41	20	663	1,529	56	63	247	663	2	2
32	3,039	18	2	39	18	600	1,458	53	59	221	567	2	2
33	2,785	16	1	36	16	548	1,362	49	53	199	502	1	2
34	2,549	12	1	31	14	504	1,251	45	48	180	460	1	2
30-34	15,270	83	14	189	90	3,045	7,184	263	289	1,123	2,973	7	10
35	2,314	9	1	27	13	456	1,143	41	42	161	419	-	2
36	2,085	6	2	23	11	408	1,031	39	36	143	384	-	2
37	1,875	4	2	20	10	363	931	35	31	127	351	-	1
38	1,697	4	1	17	8	325	851	31	28	114	317	-	1
39	1,540	5	1	15	7	292	783	26	25	102	283	-	1
35-39	9,511	28	7	102	49	1,844	4,739	172	162	647	1,754	-	7
40	1,392	5	1	13	6	260	715	21	23	92	255	-	1
41	1,255	6	1	10	5	231	649	17	20	83	232	-	1
42	1,128	6	-	9	4	205	587	14	18	74	209	1	1
43	1,012	6	1	8	4	183	528	12	16	66	186	1	1
44	898	4	1	9	4	164	471	12	13	58	162	-	-
40-44	5,685	27	4	49	23	1,043	2,950	76	90	373	1,044	2	4

Table 4.18 Non-permanent Residents by Sex and Age, Canada, Provinces and Territories, July 1, 1996 (PP) - continued
 Tableau 4.18 Résidents non permanents selon le sexe et l'âge, Canada, provinces et territoires au 1^{er} juillet 1996 (PP) - suite

Sex and Age - Sexe et âge	CANADA	NFLD. - T.-N.	P.E.I. - Î.-P.-É.	N.S. - N.-É.	N.B. - N.-B.	QUE. - QC	ONT.	MAN.	SASK.	ALTA. - ALB.	B.C. - C.-B.	YUKON	N.W.T. - T.N.-O.
Females - Féminin													
45	802	4	1	9	3	147	419	12	11	52	142	1	1
46	713	3	1	9	3	133	372	13	9	46	123	-	1
47	632	2	2	9	3	119	329	13	8	41	106	-	-
48	549	2	1	9	3	103	291	11	6	34	89	-	-
49	474	2	1	7	3	87	257	9	6	28	74	-	-
45-49	3,170	13	6	43	15	589	1,668	58	40	201	534	1	2
50	404	2	-	6	2	72	227	7	5	23	60	-	-
51	341	2	-	4	2	59	199	5	5	17	47	-	1
52	294	2	-	3	2	49	177	3	5	14	38	-	1
53	267	3	-	3	2	45	159	3	4	13	35	-	-
54	253	3	-	3	2	44	146	4	3	14	34	-	-
50-54	1,559	12	-	19	10	269	908	22	22	81	214	-	2
55	242	2	-	3	2	43	134	5	3	15	35	-	-
56	242	3	1	3	2	44	126	6	3	17	37	-	-
57	233	3	1	4	3	44	116	6	2	17	37	-	-
58	209	2	1	3	2	41	104	5	2	16	33	-	-
59	186	2	1	3	2	36	92	5	2	14	28	1	-
55-59	1,112	12	4	16	11	208	572	27	12	79	170	1	-
60	161	2	1	3	2	32	80	4	2	12	23	-	-
61	143	2	1	2	2	29	70	3	3	11	19	1	-
62	126	1	-	2	2	26	63	3	3	9	16	1	-
63	116	1	1	2	2	23	58	2	3	9	15	-	-
64	110	1	1	2	2	21	55	3	2	8	15	-	-
60-64	656	7	4	11	10	131	326	15	13	49	88	2	-
65	106	1	1	2	2	19	52	3	2	8	15	1	-
66	102	2	1	2	2	17	51	3	2	7	15	-	-
67	94	2	1	2	2	15	48	2	1	6	15	-	-
68	87	2	1	1	2	14	45	2	1	6	13	-	-
69	78	1	-	2	1	12	41	2	1	6	12	-	-
65-69	467	8	4	9	9	77	237	12	7	33	70	1	-
70-74	313	5	2	9	8	45	160	7	3	28	45	1	-
75-79	218	4	2	8	4	32	96	6	5	25	36	-	-
80-84	204	6	1	7	7	22	98	4	2	26	31	-	-
85-89	125	2	2	3	5	14	62	4	2	10	21	-	-
90+	70	1	-	4	2	3	42	1	3	5	9	-	-

Special Age Groups - Groupes d'âge particuliers

0-14	10,314	173	33	184	104	1,656	5,224	218	206	928	1,581	4	3
0-15	11,764	181	37	206	114	1,833	5,842	261	240	1,038	2,003	5	4
0-16	13,445	188	42	233	125	2,026	6,528	312	283	1,163	2,534	6	5
0-17	15,546	195	47	270	138	2,273	7,350	376	334	1,324	3,224	8	7
15-49	93,764	378	147	1,465	586	16,440	39,524	2,026	1,605	7,438	24,073	26	56
15-64	97,091	409	155	1,511	617	17,048	41,330	2,090	1,652	7,647	24,545	29	58
16-64	95,641	401	151	1,489	607	16,871	40,712	2,047	1,618	7,537	24,123	28	57
17-64	93,960	394	146	1,462	596	16,678	40,026	1,996	1,575	7,412	23,592	27	56
18-24	33,061	113	40	722	232	4,975	12,161	908	525	2,907	10,452	7	19
18-64	91,859	387	141	1,425	583	16,431	39,204	1,932	1,524	7,251	22,902	25	54
18+	93,256	413	152	1,465	618	16,624	39,899	1,966	1,546	7,378	23,114	27	54
25-44	52,301	230	87	614	305	10,259	23,569	902	912	3,934	11,444	14	31
45-64	6,497	44	14	89	46	1,197	3,474	122	87	410	1,006	4	4
65+	1,397	26	11	40	35	193	695	34	22	127	212	2	-
TOTAL	108,802	608	199	1,735	756	18,897	47,249	2,342	1,880	8,702	26,338	35	61

Median Age (Years) - Âge médian (années)

	26.2	24.8	26.0	23.8	25.2	27.4	27.2	24.1	26.0	25.3	24.7	27.5	27.3
--	------	------	------	------	------	------	------	------	------	------	------	------	------

Table 4.18 Non-permanent Residents by Sex and Age, Canada, Provinces and Territories, July 1, 1996 (PP) - continued
 Tableau 4.18 Résidents non permanents selon le sexe et l'âge, Canada, provinces et territoires au 1^{er} juillet 1996 (PP) - suite

Sex and Age - Sexe et âge	CANADA	NFLD. - T.-N.	P.E.I. - Î.-P.-É.	N.S. - N.-É.	N.B. - N.-B.	QUE. - QC	ONT.	MAN.	SASK.	ALTA. - ALB.	B.C. - C.-B.	YUKON	N.W.T. - T.N.-O.
Both Sexes - Sexes réunis													
All Ages - Tous âges	259,136	2,172	434	4,046	2,314	50,751	114,721	6,024	4,754	20,221	53,469	106	124
0	54	2	-	2	-	8	23	2	1	6	10	-	-
1	105	2	-	3	2	16	46	2	2	12	20	-	-
2	214	6	2	6	4	32	93	4	5	23	39	-	-
3	477	11	4	13	8	70	210	9	9	53	90	-	-
4	742	17	6	20	13	110	326	14	14	81	139	2	-
0-4	1,592	38	12	44	27	236	698	31	31	175	298	2	-
5	2,087	37	9	45	22	328	1,006	46	48	209	336	1	-
6	2,194	39	9	44	24	350	1,085	46	49	217	330	1	-
7	2,178	39	8	41	23	353	1,106	45	47	211	304	1	-
8	2,081	39	7	36	22	341	1,086	42	43	196	268	1	-
9	1,948	36	6	31	20	322	1,042	38	39	178	233	1	2
5-9	10,488	190	39	197	111	1,694	5,325	217	226	1,011	1,471	5	2
10	1,768	32	4	23	18	300	976	33	32	153	195	2	-
11	1,552	27	2	16	15	281	887	29	24	124	147	-	-
12	1,547	23	1	13	14	272	869	31	22	116	186	-	-
13	1,882	19	2	19	15	282	970	42	33	141	356	1	2
14	2,463	16	4	30	18	311	1,160	60	52	190	619	1	2
10-14	9,212	117	13	101	80	1,446	4,862	195	163	724	1,503	4	4
15	3,010	14	5	40	19	345	1,337	77	70	236	864	1	2
16	3,484	10	7	47	21	367	1,489	89	88	273	1,088	2	3
17	4,325	10	7	65	27	488	1,768	117	106	346	1,384	3	4
18	5,706	16	8	100	41	760	2,230	163	124	475	1,782	3	4
19	7,374	26	8	142	58	1,121	2,793	221	142	633	2,225	2	3
15-19	23,899	76	35	394	166	3,081	9,617	667	530	1,963	7,343	11	16
20	8,976	35	9	184	74	1,466	3,338	275	158	783	2,648	2	4
21	10,633	44	8	228	92	1,814	3,903	334	176	941	3,087	2	4
22	11,715	52	10	250	102	2,092	4,294	363	188	1,036	3,323	2	3
23	11,885	56	11	239	104	2,247	4,402	349	193	1,031	3,247	3	3
24	11,449	57	16	208	99	2,314	4,323	308	191	963	2,965	2	3
20-24	54,658	244	54	1,109	471	9,933	20,260	1,629	906	4,754	15,270	11	17
25	11,040	60	19	179	96	2,382	4,251	267	190	898	2,693	2	3
26	10,530	63	22	146	91	2,440	4,143	223	186	823	2,389	2	2
27	10,054	65	22	123	87	2,441	4,058	191	183	760	2,120	2	2
28	9,738	69	21	117	84	2,371	4,049	183	181	721	1,938	2	2
29	9,508	73	15	123	81	2,253	4,076	189	182	698	1,813	2	3
25-29	50,870	330	99	688	439	11,887	20,577	1,053	922	3,900	10,953	10	12
30	9,161	77	11	126	78	2,118	4,057	191	178	664	1,655	2	4
31	8,750	82	8	128	75	1,962	4,016	191	175	624	1,481	3	5
32	8,282	81	6	126	70	1,809	3,915	187	168	583	1,327	3	7
33	7,737	78	5	117	65	1,677	3,720	172	157	540	1,198	3	5
34	7,146	68	5	102	58	1,558	3,465	152	144	496	1,090	3	5
30-34	41,076	386	35	599	346	9,124	19,173	893	822	2,907	6,751	14	26
35	6,555	60	6	90	53	1,428	3,210	133	130	453	986	1	5
36	5,954	51	7	76	47	1,292	2,944	116	115	411	890	1	4
37	5,396	45	7	66	42	1,164	2,691	99	102	372	803	2	3
38	4,916	42	6	59	37	1,050	2,473	88	91	337	728	2	3
39	4,488	41	5	54	34	946	2,277	79	81	306	660	2	3
35-39	27,309	239	31	345	213	5,880	13,595	515	519	1,879	4,067	8	18
40	4,065	39	5	50	31	844	2,074	69	71	276	601	2	3
41	3,651	37	4	44	28	747	1,869	61	60	247	548	3	3
42	3,285	36	3	40	25	661	1,688	54	52	221	498	4	3
43	2,978	34	4	36	25	589	1,537	49	45	202	452	3	2
44	2,714	32	4	34	24	529	1,409	46	39	186	407	2	2
40-44	16,693	178	20	204	133	3,370	8,577	279	267	1,132	2,506	14	13

Table 4.18 Non-permanent Residents by Sex and Age, Canada, Provinces and Territories, July 1, 1996 (PP) - concluded
 Tableau 4.18 Résidents non permanents selon le sexe et l'âge, Canada, provinces et territoires au 1^{er} juillet 1996 (PP) - fin

Sex and Age - Sexe et âge	CANADA	NFLD. - T.-N.	P.E.I. - Î.-P.-É.	N.S. - N.-É.	N.B. - N.-B.	QUE. - QC	ONT.	MAN.	SASK.	ALTA. - ALB.	B.C. - C.-B.	YUKON	N.W.T. - T.N.-O.
Both Sexes - Sexes réunis													
45	2,474	31	4	31	23	473	1,287	43	34	173	369	3	3
46	2,260	30	4	29	24	425	1,177	42	29	161	335	1	3
47	2,047	28	5	27	23	378	1,068	41	26	148	300	1	2
48	1,809	27	4	24	21	328	953	38	21	131	260	1	1
49	1,573	25	5	20	19	278	837	35	19	113	220	1	1
45-49	10,163	141	22	131	110	1,882	5,322	199	129	726	1,484	7	10
50	1,361	23	4	17	16	233	734	33	17	98	184	1	1
51	1,155	21	4	13	13	192	635	30	15	82	148	-	2
52	999	19	4	11	12	162	554	27	14	71	123	1	1
53	899	19	4	10	11	146	493	25	13	65	112	1	-
54	834	18	4	10	11	140	447	22	11	62	108	1	-
50-54	5,248	100	20	61	63	873	2,863	137	70	378	675	4	4
55	781	17	4	11	11	135	405	19	11	60	107	1	-
56	749	17	5	11	12	134	371	17	11	60	108	2	1
57	701	16	5	12	12	131	336	15	10	57	105	2	-
58	626	13	4	11	11	119	297	13	10	52	94	2	-
59	544	10	4	10	9	103	258	14	9	45	80	2	-
55-59	3,401	73	22	55	55	622	1,667	78	51	274	494	9	1
60	468	7	3	10	8	90	223	13	8	39	66	1	-
61	404	5	2	8	8	79	193	12	8	33	55	1	-
62	352	2	1	8	7	69	169	13	8	28	46	1	-
63	312	1	2	7	6	59	151	11	8	26	41	-	-
64	286	2	2	7	6	52	138	10	7	24	38	-	-
60-64	1,822	17	10	40	35	349	874	59	39	150	246	3	-
65	263	2	2	6	6	44	127	9	7	23	36	1	-
66	243	3	2	5	6	37	119	7	8	22	34	-	-
67	221	4	3	5	5	30	109	6	7	19	32	-	1
68	197	3	2	4	5	27	98	5	7	17	28	1	-
69	171	2	1	4	3	24	87	5	6	15	24	-	-
65-69	1,095	14	10	24	25	162	540	32	35	96	154	2	1
70-74	614	8	4	17	16	90	306	19	21	49	82	2	-
75-79	377	7	4	18	7	54	164	9	11	38	65	-	-
80-84	325	9	2	10	9	42	145	6	4	40	58	-	-
85-89	182	3	2	5	6	20	88	5	5	18	30	-	-
90+	112	2	-	4	2	6	68	1	3	7	19	-	-

Special Age Groups - Groupes d'âge particuliers

0-14	21,292	345	64	342	218	3,376	10,885	443	420	1,910	3,272	11	6
0-15	24,302	359	69	382	237	3,721	12,222	520	490	2,146	4,136	12	8
0-16	27,786	369	76	429	258	4,088	13,711	609	578	2,419	5,224	14	11
0-17	32,111	379	83	494	285	4,576	15,479	726	684	2,765	6,608	17	15
15-49	224,668	1,594	296	3,470	1,878	45,157	97,121	5,235	4,095	17,261	48,374	75	112
15-64	235,139	1,784	348	3,626	2,031	47,001	102,525	5,509	4,255	18,063	49,789	91	117
16-64	232,129	1,770	343	3,586	2,012	46,656	101,188	5,432	4,185	17,827	48,925	90	115
17-64	228,645	1,760	336	3,539	1,991	46,289	99,699	5,343	4,097	17,554	47,837	88	112
18-24	67,738	286	70	1,351	570	11,814	25,283	2,013	1,172	5,862	19,277	16	24
18-64	224,320	1,750	329	3,474	1,964	45,801	97,931	5,226	3,991	17,208	46,453	85	108
18+	227,025	1,793	351	3,552	2,029	46,175	99,242	5,298	4,070	17,456	46,861	89	109
25-44	135,948	1,133	185	1,836	1,131	30,261	61,922	2,740	2,530	9,818	24,277	46	69
45-64	20,634	331	74	287	263	3,726	10,726	473	289	1,528	2,899	23	15
65+	2,705	43	22	78	65	374	1,311	72	79	248	408	4	1
TOTAL	259,136	2,172	434	4,046	2,314	50,751	114,721	6,024	4,754	20,221	53,469	106	124

Median Age (Years) - Âge médian (années)

	27.8	31.2	28.0	26.0	28.3	28.7	29.0	26.0	27.8	26.7	25.3	33.7	32.3
--	------	------	------	------	------	------	------	------	------	------	------	------	------

Table 4.19 Returning Canadians by Sex, Age⁽⁹⁾ and Province or Territory of Destination, 1995-1996⁽⁷⁾ (PP)
 Tableau 4.19 Canadiens de retour selon le sexe, l'âge⁽⁹⁾ et la province ou le territoire de destination, 1995-1996⁽⁷⁾ (PP)

Sex and Age - Sexe et âge	CANADA	NFLD. - T.-N.	P.E.I. - Î.-P.-É.	N.S. - N.-É.	N.B. - N.-B.	QUE. - QC	ONT.	MAN.	SASK.	ALTA. - ALB.	B.C. - C.-B.	YUKON	N.W.T. - T.N.-O.
Males - Masculin													
All Ages - Tous âges	11,406	72	17	197	236	1,549	4,855	551	248	1,903	1,744	16	18
-1 ⁽¹⁰⁾	49	-	-	1	1	7	21	2	1	8	8	-	-
0	118	1	-	2	2	16	50	6	3	20	18	-	-
1	162	1	-	3	3	22	69	8	4	27	25	-	-
2	155	1	-	3	3	21	66	8	3	26	24	-	-
3	149	1	-	3	3	20	64	7	3	25	23	-	-
4	145	1	-	3	3	20	62	7	3	24	22	-	-
0-4	729	5	-	14	14	99	311	36	16	122	112	-	-
5	141	1	-	2	3	19	60	7	3	24	22	-	-
6	138	1	-	2	3	19	59	7	3	23	21	-	-
7	133	1	-	2	3	18	57	6	3	22	21	-	-
8	132	1	-	2	3	18	57	6	3	22	20	-	-
9	131	1	-	2	3	18	56	6	3	22	20	-	-
5-9	675	5	-	10	15	92	289	32	15	113	104	-	-
10	131	1	-	2	3	18	56	6	3	22	20	-	-
11	133	1	-	2	3	18	57	6	3	22	21	-	-
12	137	1	-	2	3	19	58	7	3	23	21	-	-
13	138	1	-	2	3	19	59	7	3	23	21	-	-
14	139	1	-	2	3	19	60	7	3	23	21	-	-
10-14	678	5	-	10	15	93	290	33	15	113	104	-	-
15	144	1	-	3	3	20	61	7	3	24	22	-	-
16	147	1	-	3	3	20	63	7	3	25	22	-	-
17	158	1	-	3	3	22	68	8	3	26	24	-	-
18	183	1	-	3	4	25	78	9	4	31	28	-	-
19	217	1	1	4	4	29	92	10	5	36	33	1	1
15-19	849	5	1	16	17	116	362	41	18	142	129	1	1
20	246	2	1	4	5	33	104	12	5	41	37	1	1
21	277	2	1	5	6	37	117	13	6	46	42	1	1
22	304	2	1	5	6	41	129	15	7	50	46	1	1
23	329	2	1	6	7	44	139	16	7	55	50	1	1
24	350	2	1	6	7	47	149	17	8	58	53	1	1
20-24	1,506	10	5	26	31	202	638	73	33	250	228	5	5
25	372	2	1	6	8	50	158	18	8	62	57	1	1
26	393	2	1	7	8	53	167	19	9	65	60	1	1
27	399	3	1	7	8	54	169	19	9	66	61	1	1
28	383	2	1	7	8	52	163	18	8	64	58	1	1
29	354	2	1	6	7	48	150	17	8	59	54	1	1
25-29	1,901	11	5	33	39	257	807	91	42	316	290	5	5
30	325	2	1	6	7	44	137	16	7	54	49	1	1
31	290	2	1	5	6	39	123	14	6	48	44	1	1
32	263	2	1	5	5	35	111	13	6	43	40	1	1
33	242	2	1	4	5	32	102	12	5	40	37	1	1
34	225	1	1	4	5	30	95	11	5	37	34	1	1
30-34	1,345	9	5	24	28	180	568	66	29	222	204	5	5
35	206	1	1	4	4	28	87	10	5	34	31	-	1
36	185	1	-	3	4	25	79	9	4	31	28	-	1
37	171	1	-	3	4	23	73	8	4	29	26	-	-
38	168	1	-	3	3	23	72	8	4	28	26	-	-
39	171	1	-	3	4	23	73	8	4	29	26	-	-
35-39	901	5	1	16	19	122	384	43	21	151	137	-	2
40	175	1	-	3	4	24	75	8	4	29	27	-	-
41	181	1	-	3	4	25	77	9	4	30	28	-	-
42	180	1	-	3	4	24	77	9	4	30	28	-	-
43	169	1	-	3	4	23	72	8	4	28	26	-	-
44	152	1	-	3	3	21	65	7	3	26	23	-	-
40-44	857	5	-	15	19	117	366	41	19	143	132	-	-

Table 4.19 Returning Canadians by Sex, Age⁽⁹⁾ and Province or Territory of Destination, 1995-1996⁽⁷⁾ (PP) - continued
 Tableau 4.19 Canadiens de retour selon le sexe, l'âge⁽⁹⁾ et la province ou le territoire de destination, 1995-1996⁽⁷⁾ (PP) - suite

Sex and Age - Sexe et âge	CANADA	NFLD. - T.-N.	P.E.I. - Î.-P.-É.	N.S. - N.-É.	N.B. - N.-B.	QUE. - QC	ONT.	MAN.	SASK.	ALTA. - ALB.	B.C. - C.-B.	YUKON	N.W.T. - T.N.-O.
Males - Masculin													
45	138	1	-	2	3	19	59	7	3	23	21	-	-
46	124	1	-	2	3	17	52	6	3	21	19	-	-
47	109	1	-	2	2	15	47	5	2	18	17	-	-
48	103	1	-	2	2	14	44	5	2	17	16	-	-
49	99	1	-	2	2	13	42	5	2	17	15	-	-
45-49	573	5	-	10	12	78	244	28	12	96	88	-	-
50	95	1	-	2	2	13	40	5	2	16	14	-	-
51	90	1	-	2	2	12	38	4	2	15	14	-	-
52	86	1	-	2	2	12	36	4	2	14	13	-	-
53	80	1	-	1	2	11	34	4	2	13	12	-	-
54	78	1	-	1	2	10	33	4	2	13	12	-	-
50-54	429	5	-	8	10	58	181	21	10	71	65	-	-
55	74	1	-	1	2	10	31	4	2	12	11	-	-
56	70	1	-	1	1	9	30	3	2	12	11	-	-
57	64	-	-	1	1	9	28	3	1	11	10	-	-
58	59	-	-	1	1	8	26	3	1	10	9	-	-
59	57	-	-	1	1	8	24	3	1	10	9	-	-
55-59	324	2	-	5	6	44	139	16	7	55	50	-	-
60	53	-	-	1	1	7	23	3	1	9	8	-	-
61	48	-	-	1	1	7	21	2	1	8	7	-	-
62	45	-	-	1	1	6	19	2	1	8	7	-	-
63	43	-	-	1	1	6	18	2	1	7	7	-	-
64	41	-	-	1	1	6	17	2	1	7	6	-	-
60-64	230	-	-	5	5	32	98	11	5	39	35	-	-
65	39	-	-	1	1	5	17	2	1	6	6	-	-
66	38	-	-	1	1	5	16	2	1	6	6	-	-
67	36	-	-	1	1	5	15	2	1	6	5	-	-
68	31	-	-	1	1	4	13	1	1	5	5	-	-
69	25	-	-	-	1	3	11	1	1	4	4	-	-
65-69	169	-	-	4	5	22	72	8	5	27	26	-	-
70-74	63	-	-	-	-	9	28	4	-	11	11	-	-
75-79	68	-	-	-	-	10	31	5	-	12	10	-	-
80-84	29	-	-	-	-	5	13	-	-	6	5	-	-
85-89	25	-	-	-	-	5	10	-	-	5	5	-	-
90+	6	-	-	-	-	1	3	-	-	1	1	-	-

Special Age Groups - Groupes d'âge particuliers

-1-14	2,131	15	-	35	45	291	911	103	47	356	328	-	-
-1-15	2,275	16	-	38	48	311	972	110	50	380	350	-	-
-1-16	2,422	17	-	41	51	331	1,035	117	53	405	372	-	-
-1-17	2,580	18	-	44	54	353	1,103	125	56	431	396	-	-
15-49	7,932	50	17	140	165	1,072	3,369	383	174	1,320	1,208	16	18
15-64	8,915	57	17	158	186	1,206	3,787	431	196	1,485	1,358	16	18
16-64	8,771	56	17	155	183	1,186	3,726	424	193	1,461	1,336	16	18
17-64	8,624	55	17	152	180	1,166	3,663	417	190	1,436	1,314	16	18
18-24	1,906	12	6	33	39	256	808	92	42	317	289	6	6
18-64	8,466	54	17	149	177	1,144	3,595	409	187	1,410	1,290	16	18
18+	8,826	54	17	153	182	1,196	3,752	426	192	1,472	1,348	16	18
25-44	5,004	30	11	88	105	676	2,125	241	111	832	763	10	12
45-64	1,556	12	-	28	33	212	662	76	34	261	238	-	-
65+	360	-	-	4	5	52	157	17	5	62	58	-	-
TOTAL	11,406	72	17	197	236	1,549	4,855	551	248	1,903	1,744	16	18

Median Age (Years) - Âge médian (années)

	28.1	27.7	27.5	28.2	28.1	28.2	28.1	28.1	28.0	28.2	28.2	27.0	28.0
--	------	------	------	------	------	------	------	------	------	------	------	------	------

Table 4.19 Returning Canadians by Sex, Age⁽⁹⁾ and Province or Territory of Destination, 1995-1996⁽⁷⁾ (PP) - continued
 Tableau 4.19 Canadiens de retour selon le sexe, l'âge⁽⁹⁾ et la province ou le territoire de destination, 1995-1996⁽⁷⁾ (PP) - suite

Sex and Age - Sexe et âge	CANADA	NFLD. - T.-N.	P.E.I. - Î.-P.-É.	N.S. - N.-É.	N.B. - N.-B.	QUE. - QC	ONT.	MAN.	SASK.	ALTA. - ALB.	B.C. - C.-B.	YUKON	N.W.T. - T.N.-O.
Females - Féminin													
All Ages - Tous âges	11,159	66	19	190	227	1,513	4,757	540	242	1,863	1,706	16	20
-1 ⁽¹⁰⁾	46	-	-	1	1	6	20	2	1	8	7	-	-
0	109	1	-	2	2	15	47	5	2	18	17	-	-
1	156	1	-	3	3	21	67	8	3	26	24	-	-
2	155	1	-	3	3	21	66	8	3	26	24	-	-
3	151	1	-	3	3	21	65	7	3	25	23	-	-
4	147	1	-	3	3	20	63	7	3	25	22	-	-
0-4	718	5	-	14	14	98	308	35	14	120	110	-	-
5	141	1	-	2	3	19	60	7	3	24	22	-	-
6	136	1	-	2	3	18	58	7	3	23	21	-	-
7	130	1	-	2	3	18	55	6	3	22	20	-	-
8	125	1	-	2	3	17	53	6	3	21	19	-	-
9	119	1	-	2	2	16	51	6	3	20	18	-	-
5-9	651	5	-	10	14	88	277	32	15	110	100	-	-
10	118	1	-	2	2	16	50	6	3	20	18	-	-
11	116	1	-	2	2	16	49	6	3	19	18	-	-
12	117	1	-	2	2	16	50	6	3	19	18	-	-
13	119	1	-	2	2	16	51	6	3	20	18	-	-
14	126	1	-	2	3	17	54	6	3	21	19	-	-
10-14	596	5	-	10	11	81	254	30	15	99	91	-	-
15	132	1	-	2	3	18	57	6	3	22	20	-	-
16	138	1	-	2	3	19	59	7	3	23	21	-	-
17	156	1	-	3	3	21	67	8	3	26	24	-	-
18	194	1	1	3	4	26	83	9	4	32	30	-	1
19	244	2	1	4	5	33	103	12	5	40	37	1	1
15-19	864	6	2	14	18	117	369	42	18	143	132	1	2
20	290	2	1	5	6	39	123	14	6	48	44	1	1
21	337	2	1	6	7	46	143	16	7	56	51	1	1
22	370	2	1	6	8	50	157	18	8	62	56	1	1
23	379	2	1	7	8	51	161	18	8	63	58	1	1
24	372	2	1	6	8	50	158	18	8	62	57	1	1
20-24	1,748	10	5	30	37	236	742	84	37	291	266	5	5
25	368	2	1	6	8	50	156	18	8	61	56	1	1
26	360	2	1	6	7	49	153	17	8	60	55	1	1
27	349	2	1	6	7	47	148	17	8	58	53	1	1
28	334	2	1	6	7	45	142	16	7	55	51	1	1
29	318	2	1	5	7	43	135	15	7	53	48	1	1
25-29	1,729	10	5	29	36	234	734	83	38	287	263	5	5
30	299	2	1	5	6	40	127	14	7	50	45	1	1
31	279	2	1	5	6	38	118	13	6	46	42	1	1
32	259	2	1	4	5	35	110	12	6	43	39	1	1
33	244	2	1	4	5	33	103	12	5	40	37	1	1
34	230	1	1	4	5	31	97	11	5	38	35	1	1
30-34	1,311	9	5	22	27	177	555	62	29	217	198	5	5
35	215	1	1	4	4	29	91	10	5	36	33	-	1
36	200	1	1	3	4	27	85	10	4	33	31	-	1
37	187	1	-	3	4	25	80	9	4	31	29	-	1
38	178	1	-	3	4	24	76	9	4	30	27	-	-
39	170	1	-	3	4	23	73	8	4	28	26	-	-
35-39	950	5	2	16	20	128	405	46	21	158	146	-	3
40	162	1	-	3	3	22	69	8	4	27	25	-	-
41	155	1	-	3	3	21	66	8	3	26	24	-	-
42	148	1	-	3	3	20	63	7	3	25	23	-	-
43	137	1	-	2	3	19	58	7	3	23	21	-	-
44	125	1	-	2	3	17	53	6	3	21	19	-	-
40-44	727	5	-	13	15	99	309	36	16	122	112	-	-

Table 4.19 Returning Canadians by Sex, Age⁽⁸⁾ and Province or Territory of Destination, 1995-1996⁽⁷⁾ (PP) - continued
 Tableau 4.19 Canadiens de retour selon le sexe, l'âge⁽⁸⁾ et la province ou le territoire de destination, 1995-1996⁽⁷⁾ (PP) - suite

Sex and Age - Sexe et âge	CANADA	NFLD. - T.-N.	P.E.I. - Î.-P.-É.	N.S. - N.-É.	N.B. - N.-B.	QUE. - QC	ONT.	MAN.	SASK.	ALTA. - ALB.	B.C. - C.-B.	YUKON	N.W.T. - T.N.-O.
Females - Féminin													
45	114	1	-	2	2	15	49	6	3	19	17	-	-
46	103	1	-	2	2	14	44	5	2	17	16	-	-
47	95	1	-	2	2	13	40	5	2	16	14	-	-
48	86	1	-	2	2	12	36	4	2	14	13	-	-
49	78	1	-	1	2	10	33	4	2	13	12	-	-
45-49	476	5	-	9	10	64	202	24	11	79	72	-	-
50	70	1	-	1	1	9	30	3	2	12	11	-	-
51	59	-	-	1	1	8	26	3	1	10	9	-	-
52	57	-	-	1	1	8	24	3	1	10	9	-	-
53	57	-	-	1	1	8	24	3	1	10	9	-	-
54	58	-	-	1	1	8	25	3	1	10	9	-	-
50-54	301	1	-	5	5	41	129	15	6	52	47	-	-
55	61	-	-	1	1	8	27	3	1	10	10	-	-
56	64	-	-	1	1	9	28	3	1	11	10	-	-
57	66	-	-	1	1	9	29	3	2	11	10	-	-
58	64	-	-	1	1	9	28	3	1	11	10	-	-
59	59	-	-	1	1	8	26	3	1	10	9	-	-
55-59	314	-	-	5	5	43	138	15	6	53	49	-	-
60	57	-	-	1	1	8	24	3	1	10	9	-	-
61	53	-	-	1	1	7	23	3	1	9	8	-	-
62	49	-	-	1	1	7	21	2	1	8	8	-	-
63	47	-	-	1	1	7	20	2	1	8	7	-	-
64	46	-	-	1	1	6	20	2	1	8	7	-	-
60-64	252	-	-	5	5	35	108	12	5	43	39	-	-
65	44	-	-	1	1	6	19	2	1	7	7	-	-
66	42	-	-	1	1	6	18	2	1	7	6	-	-
67	40	-	-	1	1	5	17	2	1	7	6	-	-
68	38	-	-	1	1	5	16	2	1	6	6	-	-
69	35	-	-	1	1	5	14	2	1	6	5	-	-
65-69	199	-	-	5	5	27	84	10	5	33	30	-	-
70-74	130	-	-	2	4	17	55	5	5	22	20	-	-
75-79	76	-	-	-	-	11	35	5	-	13	12	-	-
80-84	47	-	-	-	-	7	21	2	-	9	8	-	-
85-89	23	-	-	-	-	4	11	-	-	4	4	-	-
90+	1	-	-	-	-	-	1	-	-	-	-	-	-

Special Age Groups - Groupes d'âge particuliers

-1-14	2,011	15	-	35	40	273	859	99	45	337	308	-	-
-1-15	2,143	16	-	37	43	291	916	105	48	359	328	-	-
-1-16	2,281	17	-	39	46	310	975	112	51	382	349	-	-
-1-17	2,437	18	-	42	49	331	1,042	120	54	408	373	-	-
15-49	7,805	50	19	133	163	1,055	3,316	377	170	1,297	1,189	16	20
15-64	8,672	51	19	148	178	1,174	3,691	419	187	1,445	1,324	16	20
16-64	8,540	50	19	146	175	1,156	3,634	413	184	1,423	1,304	16	20
17-64	8,402	49	19	144	172	1,137	3,575	406	181	1,400	1,283	16	20
18-24	2,186	13	7	37	46	295	928	105	46	363	333	6	7
18-64	8,246	48	19	141	169	1,116	3,508	398	178	1,374	1,259	16	20
18+	8,722	48	19	148	178	1,182	3,715	420	188	1,455	1,333	16	20
25-44	4,717	29	12	80	98	638	2,003	227	104	784	719	10	13
45-64	1,343	6	-	24	25	183	577	66	28	227	207	-	-
65+	476	-	-	7	9	66	207	22	10	81	74	-	-
TOTAL	11,159	66	19	190	227	1,513	4,757	540	242	1,863	1,706	16	20

Median Age (Years) - Âge médian (années)

	27.7	26.0	27.5	27.7	27.5	27.7	27.7	27.6	27.6	27.7	27.7	27.0	28.0
--	------	------	------	------	------	------	------	------	------	------	------	------	------

Table 4.19 Returning Canadians by Sex, Age⁽⁹⁾ and Province or Territory of Destination, 1995-1996⁽⁷⁾ (PP) - continued
 Tableau 4.19 Canadiens de retour selon le sexe, l'âge⁽⁹⁾ et la province ou le territoire de destination, 1995-1996⁽⁷⁾ (PP) - suite

Sex and Age - Sexe et âge	CANADA	NFLD. - T.-N.	P.E.I. - Î.-P.-É.	N.S. - N.-É.	N.B. - N.-B.	QUE. - QC	ONT.	MAN.	SASK.	ALTA. - ALB.	B.C. - C.-B.	YUKON	N.W.T. - T.N.-O.
Both Sexes - Sexes réunis													
All Ages - Tous âges	22,565	138	36	387	463	3,062	9,612	1,091	490	3,766	3,450	32	38
-1 ⁽¹⁰⁾	95	-	-	2	2	13	41	4	2	16	15	-	-
0	227	2	-	4	4	31	97	11	5	38	35	-	-
1	318	2	-	6	6	43	136	16	7	53	49	-	-
2	310	2	-	6	6	42	132	16	6	52	48	-	-
3	300	2	-	6	6	41	129	14	6	50	46	-	-
4	292	2	-	6	6	40	125	14	6	49	44	-	-
0-4	1,447	10	-	28	28	197	619	71	30	242	222	-	-
5	282	2	-	4	6	38	120	14	6	48	44	-	-
6	274	2	-	4	6	37	117	14	6	46	42	-	-
7	263	2	-	4	6	36	112	12	6	44	41	-	-
8	257	2	-	4	6	35	110	12	6	43	39	-	-
9	250	2	-	4	5	34	107	12	6	42	38	-	-
5-9	1,326	10	-	20	29	180	566	64	30	223	204	-	-
10	249	2	-	4	5	34	106	12	6	42	38	-	-
11	249	2	-	4	5	34	106	12	6	41	39	-	-
12	254	2	-	4	5	35	108	13	6	42	39	-	-
13	257	2	-	4	5	35	110	13	6	43	39	-	-
14	265	2	-	4	6	36	114	13	6	44	40	-	-
10-14	1,274	10	-	20	26	174	544	63	30	212	195	-	-
15	276	2	-	5	6	38	118	13	6	46	42	-	-
16	285	2	-	5	6	39	122	14	6	48	43	-	-
17	314	2	-	6	6	43	135	16	6	52	48	-	-
18	377	2	1	6	8	51	161	18	8	63	58	-	1
19	461	3	2	8	9	62	195	22	10	76	70	2	2
15-19	1,713	11	3	30	35	233	731	83	36	285	261	2	3
20	536	4	2	9	11	72	227	26	11	89	81	2	2
21	614	4	2	11	13	83	260	29	13	102	93	2	2
22	674	4	2	11	14	91	286	33	15	112	102	2	2
23	708	4	2	13	15	95	300	34	15	118	108	2	2
24	722	4	2	12	15	97	307	35	16	120	110	2	2
20-24	3,254	20	10	56	68	438	1,380	157	70	541	494	10	10
25	740	4	2	12	16	100	314	36	16	123	113	2	2
26	753	4	2	13	15	102	320	36	17	125	115	2	2
27	748	5	2	13	15	101	317	36	17	124	114	2	2
28	717	4	2	13	15	97	305	34	15	119	109	2	2
29	672	4	2	11	14	91	285	32	15	112	102	2	2
25-29	3,630	21	10	62	75	491	1,541	174	80	603	553	10	10
30	624	4	2	11	13	84	264	30	14	104	94	2	2
31	569	4	2	10	12	77	241	27	12	94	86	2	2
32	522	4	2	9	10	70	221	25	12	86	79	2	2
33	486	4	2	8	10	65	205	24	10	80	74	2	2
34	455	2	2	8	10	61	192	22	10	75	69	2	2
30-34	2,656	18	10	46	55	357	1,123	128	58	439	402	10	10
35	421	2	2	8	8	57	178	20	10	70	64	-	2
36	385	2	1	6	8	52	164	19	8	64	59	-	2
37	358	2	-	6	8	48	153	17	8	60	55	-	1
38	346	2	-	6	7	47	148	17	8	58	53	-	-
39	341	2	-	6	8	46	146	16	8	57	52	-	-
35-39	1,851	10	3	32	39	250	789	89	42	309	283	-	5
40	337	2	-	6	7	46	144	16	8	56	52	-	-
41	336	2	-	6	7	46	143	17	7	56	52	-	-
42	328	2	-	6	7	44	140	16	7	55	51	-	-
43	306	2	-	5	7	42	130	15	7	51	47	-	-
44	277	2	-	5	6	38	118	13	6	47	42	-	-
40-44	1,584	10	-	28	34	216	675	77	35	265	244	-	-

Table 4.19 Returning Canadians by Sex, Age⁽⁹⁾ and Province or Territory of Destination, 1995-1996⁽⁷⁾ (PP) - concluded
 Tableau 4.19 Canadiens de retour selon le sexe, l'âge⁽⁹⁾ et la province ou le territoire de destination, 1995-1996⁽⁷⁾ (PP) - fin

Sex and Age - Sexe et âge	CANADA	NFLD. - T.-N.	P.E.I. - Î.-P.-É.	N.S. - N.-É.	N.B. - N.-B.	QUE. - QC	ONT.	MAN.	SASK.	ALTA. - ALB.	B.C. - C.-B.	YUKON	N.W.T. - T.N.-O.
Both Sexes - Sexes réunis													
45	252	2	-	4	5	34	108	13	6	42	38	-	-
46	227	2	-	4	5	31	96	11	5	38	35	-	-
47	204	2	-	4	4	28	87	10	4	34	31	-	-
48	189	2	-	4	4	26	80	9	4	31	29	-	-
49	177	2	-	3	4	23	75	9	4	30	27	-	-
45-49	1,049	10	-	19	22	142	446	52	23	175	160	-	-
50	165	2	-	3	3	22	70	8	4	28	25	-	-
51	149	1	-	3	3	20	64	7	3	25	23	-	-
52	143	1	-	3	3	20	60	7	3	24	22	-	-
53	137	1	-	2	3	19	58	7	3	23	21	-	-
54	136	1	-	2	3	18	58	7	3	23	21	-	-
50-54	730	6	-	13	15	99	310	36	16	123	112	-	-
55	135	1	-	2	3	18	58	7	3	22	21	-	-
56	134	1	-	2	2	18	58	6	3	23	21	-	-
57	130	-	-	2	2	18	57	6	3	22	20	-	-
58	123	-	-	2	2	17	54	6	2	21	19	-	-
59	116	-	-	2	2	16	50	6	2	20	18	-	-
55-59	638	2	-	10	11	87	277	31	13	108	99	-	-
60	110	-	-	2	2	15	47	6	2	19	17	-	-
61	101	-	-	2	2	14	44	5	2	17	15	-	-
62	94	-	-	2	2	13	40	4	2	16	15	-	-
63	90	-	-	2	2	13	38	4	2	15	14	-	-
64	87	-	-	2	2	12	37	4	2	15	13	-	-
60-64	482	-	-	10	10	67	206	23	10	82	74	-	-
65	83	-	-	2	2	11	36	4	2	13	13	-	-
66	80	-	-	2	2	11	34	4	2	13	12	-	-
67	76	-	-	2	2	10	32	4	2	13	11	-	-
68	69	-	-	2	2	9	29	3	2	11	11	-	-
69	60	-	-	1	2	8	25	3	2	10	9	-	-
65-69	368	-	-	9	10	49	156	18	10	60	56	-	-
70-74	193	-	-	2	4	26	83	9	5	33	31	-	-
75-79	144	-	-	-	-	21	66	10	-	25	22	-	-
80-84	76	-	-	-	-	12	34	2	-	15	13	-	-
85-89	48	-	-	-	-	9	21	-	-	9	9	-	-
90+	7	-	-	-	-	1	4	-	-	1	1	-	-

Special Age Groups - Groupes d'âge particuliers

-1-14	4,142	30	-	70	85	564	1,770	202	92	693	636	-	-
-1-15	4,418	32	-	75	91	602	1,888	215	98	739	678	-	-
-1-16	4,703	34	-	80	97	641	2,010	229	104	787	721	-	-
-1-17	5,017	36	-	86	103	684	2,145	245	110	839	769	-	-
15-49	15,737	100	36	273	328	2,127	6,685	760	344	2,617	2,397	32	38
15-64	17,587	108	36	306	364	2,380	7,478	850	383	2,930	2,682	32	38
16-64	17,311	106	36	301	358	2,342	7,360	837	377	2,884	2,640	32	38
17-64	17,026	104	36	296	352	2,303	7,238	823	371	2,836	2,597	32	38
18-24	4,092	25	13	70	85	551	1,736	197	88	680	622	12	13
18-64	16,712	102	36	290	346	2,260	7,103	807	365	2,784	2,549	32	38
18+	17,548	102	36	301	360	2,378	7,467	846	380	2,927	2,681	32	38
25-44	9,721	59	23	168	203	1,314	4,128	468	215	1,616	1,482	20	25
45-64	2,899	18	-	52	58	395	1,239	142	62	488	445	-	-
65+	836	-	-	11	14	118	364	39	15	143	132	-	-
TOTAL	22,565	138	36	387	463	3,062	9,612	1,091	490	3,766	3,450	32	38

Median Age (Years) - Âge médian (années)

	27.9	27.0	27.5	28.0	27.8	27.9	27.9	27.9	27.8	27.9	27.9	27.0	28.0
--	------	------	------	------	------	------	------	------	------	------	------	------	------

Table 4.20 Interprovincial Migration: In-migrants by Sex, Age⁽⁹⁾ and Province or Territory of Destination, 1994-1995⁽⁷⁾ (PR)
 Tableau 4.20 Migration interprovinciale: entrants selon le sexe, l'âge⁽⁹⁾ et la province ou le territoire de destination, 1994-1995⁽⁷⁾ (PR)

Sex and Age - Sexe et âge	CANADA	NFLD. - T.-N.	P.E.I. - Î.-P.-É.	N.S. - N.-É.	N.B. - N.-B.	QUE. - QC	ONT.	MAN.	SASK.	ALTA. - ALB.	B.C. - C.-B.	YUKON	N.W.T. - T.N.-O.
Males - Masculin													
All Ages - Tous âges	150,553	3,599	1,262	8,137	5,795	12,315	35,340	8,603	8,919	27,050	36,719	1,109	1,705
-1 ⁽¹⁰⁾	2,643	81	31	155	120	226	579	177	190	459	567	30	28
0	2,670	74	27	152	110	220	589	174	198	478	595	25	28
1	2,659	69	26	148	106	212	589	175	202	480	600	23	29
2	2,611	64	23	145	102	205	583	170	202	476	593	21	27
3	2,519	60	21	136	98	193	568	167	197	459	574	19	27
4	2,424	58	21	132	93	184	552	158	191	441	548	19	27
0-4	12,883	325	118	713	509	1,014	2,881	844	990	2,334	2,910	107	138
5	2,298	54	20	122	91	172	531	150	180	418	518	16	26
6	2,158	51	19	117	85	162	505	140	168	391	481	16	23
7	2,009	49	16	107	82	149	477	132	156	363	442	15	21
8	1,881	48	14	102	79	136	458	120	144	338	409	13	20
9	1,759	46	16	94	73	128	436	112	132	314	375	14	19
5-9	10,105	248	85	542	410	747	2,407	654	780	1,824	2,225	74	109
10	1,655	44	14	90	73	122	420	102	115	296	349	12	18
11	1,586	41	14	87	73	115	406	100	108	283	330	13	16
12	1,554	39	14	86	69	113	396	94	106	283	325	12	17
13	1,552	38	12	87	65	109	388	93	108	286	337	11	18
14	1,577	39	13	89	63	109	390	95	111	293	346	11	18
10-14	7,924	201	67	439	343	568	2,000	484	548	1,441	1,687	59	87
15	1,578	36	12	89	62	112	383	98	113	294	350	11	18
16	1,786	42	17	103	66	126	422	106	120	342	411	13	18
17	2,232	47	15	116	73	145	516	127	142	459	556	10	26
18	2,945	69	24	151	96	188	655	165	181	620	745	18	33
19	3,580	86	26	179	113	224	786	198	214	769	922	23	40
15-19	12,121	280	94	638	410	795	2,762	694	770	2,484	2,984	75	135
20	4,225	98	30	208	130	258	919	232	253	924	1,102	26	45
21	4,758	113	37	233	150	302	1,036	260	276	1,029	1,239	30	53
22	5,024	121	38	252	165	350	1,119	275	281	1,044	1,289	32	58
23	5,096	121	37	262	175	396	1,172	279	282	997	1,282	34	59
24	5,215	126	41	277	194	446	1,232	287	277	958	1,279	36	62
20-24	24,318	579	183	1,232	814	1,752	5,478	1,333	1,369	4,952	6,191	158	277
25	5,299	128	41	290	210	499	1,281	291	271	910	1,276	39	63
26	5,256	127	42	293	214	519	1,294	290	265	863	1,244	39	66
27	5,052	122	39	280	207	502	1,254	278	252	824	1,194	38	62
28	4,753	115	37	261	191	461	1,170	263	242	788	1,128	37	60
29	4,421	105	33	239	175	422	1,086	247	229	742	1,055	34	54
25-29	24,781	597	192	1,363	997	2,403	6,085	1,369	1,259	4,127	5,897	187	305
30	4,055	97	31	215	158	379	991	227	215	692	969	33	48
31	3,703	87	29	194	142	340	900	208	199	640	889	30	45
32	3,420	81	26	180	132	314	830	193	185	587	824	26	42
33	3,172	77	26	168	123	295	765	178	172	536	770	23	39
34	2,902	70	24	154	111	271	695	163	158	484	713	22	37
30-34	17,252	412	136	911	666	1,599	4,181	969	929	2,939	4,165	134	211
35	2,621	65	21	140	102	250	619	145	144	431	652	19	33
36	2,389	59	18	128	89	228	564	131	132	390	602	18	30
37	2,227	55	17	118	84	209	529	124	125	362	558	17	29
38	2,117	51	15	111	80	197	510	117	118	351	524	16	27
39	2,009	49	15	105	74	181	493	112	114	335	491	15	25
35-39	11,363	279	86	602	429	1,065	2,715	629	633	1,869	2,827	85	144
40	1,913	45	12	95	71	168	482	108	108	326	459	15	24
41	1,808	41	11	90	67	158	459	102	102	311	431	13	23
42	1,684	38	12	87	66	144	422	94	92	287	409	12	21
43	1,550	36	14	87	62	134	373	86	85	259	386	11	17
44	1,434	37	15	86	61	120	330	76	76	236	368	12	17
40-44	8,389	197	64	445	327	724	2,066	466	463	1,419	2,053	63	102

Table 4.20 Interprovincial Migration: In-migrants by Sex, Age⁽⁹⁾ and Province or Territory of Destination, 1994-1995⁽⁷⁾ (PR) - continued
 Tableau 4.20 Migration interprovinciale: entrants selon le sexe, l'âge⁽⁹⁾ et la province ou le territoire de destination, 1994-1995⁽⁷⁾ (PR) - suite

Sex and Age - Sexe et âge	CANADA	NFLD. - T.-N.	P.E.I. - Î.-P.-É.	N.S. - N.-É.	N.B. - N.-B.	QUE. - QC	ONT.	MAN.	SASK.	ALTA. - ALB.	B.C. - C.-B.	YUKON	N.W.T. - T.N.-O.
Males - Masculin													
45	1,331	35	17	89	59	109	288	70	69	212	353	14	16
46	1,235	32	21	85	55	101	256	65	62	192	334	15	17
47	1,128	30	17	80	54	89	232	58	56	179	307	11	15
48	1,025	26	15	70	46	81	217	54	50	166	277	10	13
49	944	23	14	63	40	73	204	50	46	157	254	9	11
45-49	5,663	146	84	387	254	453	1,197	297	283	906	1,525	59	72
50	860	20	12	55	35	66	191	46	44	149	225	7	10
51	791	19	9	48	31	59	179	44	41	140	206	6	9
52	733	15	8	44	30	54	167	41	40	129	192	6	7
53	681	15	6	42	28	52	149	39	37	120	182	5	6
54	638	15	7	39	27	50	135	37	34	109	173	5	7
50-54	3,703	84	42	228	151	281	821	207	196	647	978	29	39
55	601	15	7	40	24	47	125	33	33	101	167	4	5
56	569	15	7	36	23	46	118	30	32	91	162	3	6
57	558	14	7	33	24	46	115	31	31	89	159	3	6
58	547	13	6	34	23	43	116	29	29	89	156	3	6
59	541	13	5	32	24	41	117	29	29	87	155	3	6
55-59	2,816	70	32	175	118	223	591	152	154	457	799	16	29
60	545	13	4	33	23	40	120	30	29	85	158	4	6
61	539	12	4	31	22	40	121	30	29	84	157	4	5
62	522	10	5	27	21	37	119	29	28	82	155	4	5
63	484	9	4	24	18	34	112	26	26	77	147	3	4
64	456	9	3	22	17	31	109	22	24	75	137	2	5
60-64	2,546	53	20	137	101	182	581	137	136	403	754	17	25
65	434	7	5	18	17	28	104	20	26	74	130	2	3
66	418	7	6	14	15	27	101	20	28	70	122	7	1
67	366	5	5	12	14	22	91	16	21	66	111	3	-
68	333	5	3	12	13	22	81	15	19	60	101	2	-
69	297	3	2	12	11	21	72	15	17	57	86	1	-
65-69	1,848	27	21	68	70	120	449	86	111	327	550	15	4
70-74	1,065	10	6	55	42	84	244	54	53	217	299	1	-
75-79	664	5	1	25	21	44	164	33	36	147	188	-	-
80-84	284	3	-	16	12	22	77	14	10	57	73	-	-
85-89	119	1	-	5	1	7	42	4	6	26	27	-	-
90+	66	1	-	1	-	6	20	-	3	15	20	-	-

Special Age Groups - Groupes d'âge particuliers

-1-14	33,555	855	301	1,849	1,382	2,555	7,867	2,159	2,508	6,058	7,389	270	362
-1-15	35,133	891	313	1,938	1,444	2,667	8,250	2,257	2,621	6,352	7,739	281	380
-1-16	36,919	933	330	2,041	1,510	2,793	8,672	2,363	2,741	6,694	8,150	294	398
-1-17	39,151	980	345	2,157	1,583	2,938	9,188	2,490	2,883	7,153	8,706	304	424
15-49	103,887	2,490	839	5,578	3,897	8,791	24,484	5,757	5,706	18,696	25,642	761	1,246
15-64	112,952	2,697	933	6,118	4,267	9,477	26,477	6,253	6,192	20,203	28,173	823	1,339
16-64	111,374	2,661	921	6,029	4,205	9,365	26,094	6,155	6,079	19,909	27,823	812	1,321
17-64	109,588	2,619	904	5,926	4,139	9,239	25,672	6,049	5,959	19,567	27,412	799	1,303
18-24	30,843	734	233	1,562	1,023	2,164	6,919	1,696	1,764	6,341	7,858	199	350
18-64	107,356	2,572	889	5,810	4,066	9,094	25,156	5,922	5,817	19,108	26,856	789	1,277
18+	111,402	2,619	917	5,980	4,212	9,377	26,152	6,113	6,036	19,897	28,013	805	1,281
25-44	61,785	1,485	478	3,321	2,419	5,791	15,047	3,433	3,284	10,354	14,942	469	762
45-64	14,728	353	178	927	624	1,139	3,190	793	769	2,413	4,056	121	165
65+	4,046	47	28	170	146	283	996	191	219	789	1,157	16	4
TOTAL	150,553	3,599	1,262	8,137	5,795	12,315	35,340	8,603	8,919	27,050	36,719	1,109	1,705

Median Age (Years) - Âge médian (années)

	26.0	25.7	26.3	26.2	26.4	27.1	26.2	25.4	24.3	25.0	26.4	26.3	26.2
--	------	------	------	------	------	------	------	------	------	------	------	------	------

Table 4.20 Interprovincial Migration: In-migrants by Sex, Age⁽⁹⁾ and Province or Territory of Destination, 1994-1995⁽⁷⁾ (PR) - continued
 Tableau 4.20 Migration interprovinciale: entrants selon le sexe, l'âge⁽⁹⁾ et la province ou le territoire de destination, 1994-1995⁽⁷⁾ (PR) - suite

Sex and Age - Sexe et âge	CANADA	NFLD. - T.-N.	P.E.I. - Î.-P.-É.	N.S. - N.-É.	N.B. - N.-B.	QUE. - QC	ONT.	MAN.	SASK.	ALTA. - ALB.	B.C. - C.-B.	YUKON	N.W.T. - T.N.-O.
Females - Féminin													
All Ages - Tous âges	139,881	3,233	1,307	7,790	5,649	11,336	33,227	7,807	8,630	24,756	33,614	1,053	1,479
-1 ⁽¹⁰⁾	2,382	68	27	127	113	188	555	157	183	400	517	23	24
0	2,427	64	24	129	105	186	570	154	186	420	542	21	26
1	2,445	62	23	132	101	185	574	154	190	425	550	22	27
2	2,423	61	23	131	100	183	570	152	187	424	546	20	26
3	2,355	59	22	128	94	175	554	148	182	415	532	19	27
4	2,266	56	20	122	92	169	533	143	173	401	513	17	27
0-4	11,916	302	112	642	492	898	2,801	751	918	2,085	2,683	99	133
5	2,168	55	21	118	89	159	507	137	169	383	488	17	25
6	2,030	50	16	112	82	152	478	128	157	362	457	14	22
7	1,910	47	16	106	76	144	451	121	146	341	426	14	22
8	1,785	44	16	98	71	136	421	114	134	322	397	14	18
9	1,682	44	13	92	68	129	396	109	126	306	369	12	18
5-9	9,575	240	82	526	386	720	2,253	609	732	1,714	2,137	71	105
10	1,587	40	13	88	66	126	373	101	115	290	347	12	16
11	1,544	40	12	88	64	122	364	100	112	284	333	12	13
12	1,517	39	12	85	62	119	354	99	107	287	328	12	13
13	1,549	39	13	85	60	117	360	101	109	303	335	11	16
14	1,601	36	12	88	62	119	371	108	112	319	344	12	18
10-14	7,798	194	62	434	314	603	1,822	509	555	1,483	1,687	59	76
15	1,613	36	15	89	59	117	376	107	110	327	347	13	17
16	1,828	43	17	98	68	130	420	117	125	371	401	16	22
17	2,284	51	19	126	76	165	527	132	144	468	531	19	26
18	2,936	70	25	158	104	215	672	165	184	590	698	23	32
19	3,583	88	31	198	132	263	822	191	221	710	861	27	39
15-19	12,244	288	107	669	439	890	2,817	712	784	2,466	2,838	98	136
20	4,231	103	35	233	157	312	973	219	262	830	1,028	33	46
21	4,686	115	40	261	176	350	1,083	240	286	907	1,143	36	49
22	4,829	117	42	269	186	373	1,133	250	287	909	1,172	38	53
23	4,754	114	42	270	188	385	1,140	247	274	863	1,140	38	53
24	4,700	112	43	264	194	395	1,152	249	267	822	1,112	36	54
20-24	23,200	561	202	1,297	901	1,815	5,481	1,205	1,376	4,331	5,595	181	255
25	4,626	111	43	263	195	406	1,156	251	254	776	1,079	37	55
26	4,479	108	44	255	192	404	1,133	243	242	727	1,040	37	54
27	4,276	101	42	243	183	390	1,081	233	233	685	999	35	51
28	4,031	94	39	227	170	363	1,009	220	225	648	956	32	48
29	3,756	87	35	209	155	337	930	205	216	605	903	30	44
25-29	21,168	501	203	1,197	895	1,900	5,309	1,152	1,170	3,441	4,977	171	252
30	3,453	81	32	192	139	307	844	186	205	554	843	28	42
31	3,165	72	29	173	125	280	765	172	192	510	783	26	38
32	2,927	66	26	162	115	260	704	160	176	473	725	24	36
33	2,713	61	25	150	107	242	652	148	161	445	666	23	33
34	2,501	57	22	138	101	224	597	138	146	417	610	20	31
30-34	14,759	337	134	815	587	1,313	3,562	804	880	2,399	3,627	121	180
35	2,274	53	21	125	91	203	541	127	129	387	551	20	26
36	2,085	48	18	118	84	187	492	117	117	361	501	17	25
37	1,949	44	17	110	79	177	463	108	109	338	465	15	24
38	1,844	42	15	104	73	167	443	103	105	318	437	15	22
39	1,747	40	14	99	71	158	424	98	101	297	411	14	20
35-39	9,899	227	85	556	398	892	2,363	553	561	1,701	2,365	81	117
40	1,647	39	13	90	66	148	408	90	95	279	386	13	20
41	1,549	37	11	85	63	140	385	82	90	263	364	11	18
42	1,449	35	13	82	59	130	354	75	83	244	347	10	17
43	1,324	31	13	76	56	113	314	69	75	225	329	8	15
44	1,217	28	14	75	53	101	277	60	68	208	313	9	11
40-44	7,186	170	64	408	297	632	1,738	376	411	1,219	1,739	51	81

Table 4.20 Interprovincial Migration: In-migrants by Sex, Age⁽⁹⁾ and Province or Territory of Destination, 1994-1995⁽⁷⁾ (PR) - continued
 Tableau 4.20 Migration interprovinciale: entrants selon le sexe, l'âge⁽⁹⁾ et la province ou le territoire de destination, 1994-1995⁽⁷⁾ (PR) - suite

Sex and Age - Sexe et âge	CANADA	NFLD. - T.-N.	P.E.I. - Î.-P.-É.	N.S. - N.-É.	N.B. - N.-B.	QUE. - QC	ONT.	MAN.	SASK.	ALTA. - ALB.	B.C. - C.-B.	YUKON	N.W.T. - T.N.-O.
Females - Féminin													
45	1,120	25	15	73	54	88	244	53	58	190	300	10	10
46	1,042	25	16	69	51	80	215	49	55	175	285	12	10
47	966	22	16	65	49	72	197	44	49	163	271	8	10
48	910	20	14	59	43	69	187	44	48	153	257	7	9
49	843	17	13	55	40	66	174	40	45	138	241	6	8
45-49	4,881	109	74	321	237	375	1,017	230	255	819	1,354	43	47
50	800	16	11	52	38	63	167	41	43	129	227	5	8
51	758	15	11	48	34	60	159	39	41	122	216	5	8
52	701	14	10	43	31	56	147	35	39	114	201	5	6
53	644	13	8	38	29	50	136	32	37	106	187	3	5
54	598	11	8	37	26	44	128	29	34	100	173	3	5
50-54	3,501	69	48	218	158	273	737	176	194	571	1,004	21	32
55	539	9	5	32	23	41	120	25	31	89	160	2	2
56	516	9	5	31	22	39	115	24	29	86	152	2	2
57	503	9	5	29	20	37	113	24	29	86	147	2	2
58	513	9	4	30	20	38	115	25	28	91	149	2	2
59	525	9	5	31	21	38	117	27	29	93	150	2	3
55-59	2,596	45	24	153	106	193	580	125	146	445	758	10	11
60	529	10	6	32	22	37	116	26	28	98	149	2	3
61	539	9	6	32	22	39	121	27	27	99	150	2	5
62	541	9	6	32	23	40	123	26	28	99	149	2	4
63	529	8	5	29	21	40	123	26	28	97	146	2	4
64	528	7	6	27	22	41	127	27	28	95	144	2	2
60-64	2,666	43	29	152	110	197	610	132	139	488	738	10	18
65	536	9	8	25	20	42	131	28	27	94	145	3	4
66	536	10	10	22	22	42	131	27	30	94	140	5	3
67	481	6	5	18	18	38	121	24	26	88	132	3	2
68	440	7	4	18	16	36	109	22	23	81	120	2	2
69	396	5	3	16	16	30	94	21	22	78	110	-	1
65-69	2,389	37	30	99	92	188	586	122	128	435	647	13	12
70-74	1,493	22	11	70	51	111	353	82	82	311	400	-	-
75-79	1,109	10	8	55	37	75	311	62	58	238	255	-	-
80-84	650	6	3	29	22	39	204	27	34	121	165	-	-
85-89	325	2	1	14	9	23	81	18	18	66	93	-	-
90+	144	2	1	8	5	11	47	5	6	23	35	1	-

Special Age Groups - Groupes d'âge particuliers

-1-14	31,671	804	283	1,729	1,305	2,409	7,431	2,026	2,388	5,682	7,024	252	338
-1-15	33,284	840	298	1,818	1,364	2,526	7,807	2,133	2,498	6,009	7,371	265	355
-1-16	35,112	883	315	1,916	1,432	2,656	8,227	2,250	2,623	6,380	7,772	281	377
-1-17	37,396	934	334	2,042	1,508	2,821	8,754	2,382	2,767	6,848	8,303	300	403
15-49	93,337	2,193	869	5,263	3,754	7,817	22,287	5,032	5,437	16,376	22,495	746	1,068
15-64	102,100	2,350	970	5,786	4,128	8,480	24,214	5,465	5,916	17,880	24,995	787	1,129
16-64	100,487	2,314	955	5,697	4,069	8,363	23,838	5,358	5,806	17,553	24,648	774	1,112
17-64	98,659	2,271	938	5,599	4,001	8,233	23,418	5,241	5,681	17,182	24,247	758	1,090
18-24	29,719	719	258	1,653	1,137	2,293	6,975	1,561	1,781	5,631	7,154	231	326
18-64	96,375	2,220	919	5,473	3,925	8,068	22,891	5,109	5,537	16,714	23,716	739	1,064
18+	102,485	2,299	973	5,748	4,141	8,515	24,473	5,425	5,863	17,908	25,311	753	1,076
25-44	53,012	1,235	486	2,976	2,177	4,737	12,972	2,885	3,022	8,760	12,708	424	630
45-64	13,644	266	175	844	611	1,038	2,944	663	734	2,323	3,854	84	108
65+	6,110	79	54	275	216	447	1,582	316	326	1,194	1,595	14	12
TOTAL	139,881	3,233	1,307	7,790	5,649	11,336	33,227	7,807	8,630	24,756	33,614	1,053	1,479

Median Age (Years) - Âge médian (années)

	25.6	24.7	26.4	25.8	25.9	26.4	25.8	24.8	24.1	24.9	26.3	24.9	25.2
--	------	------	------	------	------	------	------	------	------	------	------	------	------

Table 4.20 Interprovincial Migration: In-migrants by Sex, Age⁽⁹⁾ and Province or Territory of Destination, 1994-1995⁽⁷⁾ (PR) - continued
 Tableau 4.20 Migration interprovinciale: entrants selon le sexe, l'âge⁽⁹⁾ et la province ou le territoire de destination, 1994-1995⁽⁷⁾ (PR) - suite

Sex and Age - Sexe et âge	CANADA	NFLD. - T.-N.	P.E.I. - Î.-P.-É.	N.S. - N.-É.	N.B. - N.-B.	QUE. - QC	ONT.	MAN.	SASK.	ALTA. - ALB.	B.C. - C.-B.	YUKON	N.W.T. - T.N.-O.
Both Sexes - Sexes réunis													
All Ages - Tous âges	290,434	6,832	2,569	15,927	11,444	23,651	68,567	16,410	17,549	51,806	70,333	2,162	3,184
-1 ⁽¹⁰⁾	5,025	149	58	282	233	414	1,134	334	373	859	1,084	53	52
0	5,097	138	51	281	215	406	1,159	328	384	898	1,137	46	54
1	5,104	131	49	280	207	397	1,163	329	392	905	1,150	45	56
2	5,034	125	46	276	202	388	1,153	322	389	900	1,139	41	53
3	4,874	119	43	264	192	368	1,122	315	379	874	1,106	38	54
4	4,690	114	41	254	185	353	1,085	301	364	842	1,061	36	54
0-4	24,799	627	230	1,355	1,001	1,912	5,682	1,595	1,908	4,419	5,593	206	271
5	4,466	109	41	240	180	331	1,038	287	349	801	1,006	33	51
6	4,188	101	35	229	167	314	983	268	325	753	938	30	45
7	3,919	96	32	213	158	293	928	253	302	704	868	29	43
8	3,666	92	30	200	150	272	879	234	278	660	806	27	38
9	3,441	90	29	186	141	257	832	221	258	620	744	26	37
5-9	19,680	488	167	1,068	796	1,467	4,660	1,263	1,512	3,538	4,362	145	214
10	3,242	84	27	178	139	248	793	203	230	586	696	24	34
11	3,130	81	26	175	137	237	770	200	220	567	663	25	29
12	3,071	78	26	171	131	232	750	193	213	570	653	24	30
13	3,101	77	25	172	125	226	748	194	217	589	672	22	34
14	3,178	75	25	177	125	228	761	203	223	612	690	23	36
10-14	15,722	395	129	873	657	1,171	3,822	993	1,103	2,924	3,374	118	163
15	3,191	72	27	178	121	229	759	205	223	621	697	24	35
16	3,614	85	34	201	134	256	842	223	245	713	812	29	40
17	4,516	98	34	242	149	310	1,043	259	286	927	1,087	29	52
18	5,881	139	49	309	200	403	1,327	330	365	1,210	1,443	41	65
19	7,163	174	57	377	245	487	1,608	389	435	1,479	1,783	50	79
15-19	24,365	568	201	1,307	849	1,685	5,579	1,406	1,554	4,950	5,822	173	271
20	8,456	201	65	441	287	570	1,892	451	515	1,754	2,130	59	91
21	9,444	228	77	494	326	652	2,119	500	562	1,936	2,382	66	102
22	9,853	238	80	521	351	723	2,252	525	568	1,953	2,461	70	111
23	9,850	235	79	532	363	781	2,312	526	556	1,860	2,422	72	112
24	9,915	238	84	541	388	841	2,384	536	544	1,780	2,391	72	116
20-24	47,518	1,140	385	2,529	1,715	3,567	10,959	2,538	2,745	9,283	11,786	339	532
25	9,925	239	84	553	405	905	2,437	542	525	1,686	2,355	76	118
26	9,735	235	86	548	406	923	2,427	533	507	1,590	2,284	76	120
27	9,328	223	81	523	390	892	2,335	511	485	1,509	2,193	73	113
28	8,784	209	76	488	361	824	2,179	483	467	1,436	2,084	69	108
29	8,177	192	68	448	330	759	2,016	452	445	1,347	1,958	64	98
25-29	45,949	1,098	395	2,560	1,892	4,303	11,394	2,521	2,429	7,568	10,874	358	557
30	7,508	178	63	407	297	686	1,835	413	420	1,246	1,812	61	90
31	6,868	159	58	367	267	620	1,665	380	391	1,150	1,672	56	83
32	6,347	147	52	342	247	574	1,534	353	361	1,060	1,549	50	78
33	5,885	138	51	318	230	537	1,417	326	333	981	1,436	46	72
34	5,403	127	46	292	212	495	1,292	301	304	901	1,323	42	68
30-34	32,011	749	270	1,726	1,253	2,912	7,743	1,773	1,809	5,338	7,792	255	391
35	4,895	118	42	265	193	453	1,160	272	273	818	1,203	39	59
36	4,474	107	36	246	173	415	1,056	248	249	751	1,103	35	55
37	4,176	99	34	228	163	386	992	232	234	700	1,023	32	53
38	3,961	93	30	215	153	364	953	220	223	669	961	31	49
39	3,756	89	29	204	145	339	917	210	215	632	902	29	45
35-39	21,262	506	171	1,158	827	1,957	5,078	1,182	1,194	3,570	5,192	166	261
40	3,560	84	25	185	137	316	890	198	203	605	845	28	44
41	3,357	78	22	175	130	298	844	184	192	574	795	24	41
42	3,133	73	25	169	125	274	776	169	175	531	756	22	38
43	2,874	67	27	163	118	247	687	155	160	484	715	19	32
44	2,651	65	29	161	114	221	607	136	144	444	681	21	28
40-44	15,575	367	128	853	624	1,356	3,804	842	874	2,638	3,792	114	183

Table 4.20 Interprovincial Migration: In-migrants by Sex, Age⁽⁹⁾ and Province or Territory of Destination, 1994-1995⁽⁷⁾ (PR) - continued
 Tableau 4.20 Migration interprovinciale: entrants selon le sexe, l'âge⁽⁹⁾ et la province ou le territoire de destination, 1994-1995⁽⁷⁾ (PR) - suite

Sex and Age - Sexe et âge	CANADA	NFLD. - T.-N.	P.E.I. - Î.-P.-É.	N.S. - N.-É.	N.B. - N.-B.	QUE. - QC	ONT.	MAN.	SASK.	ALTA. - ALB.	B.C. - C.-B.	YUKON	N.W.T. - T.N.-O.
Both Sexes - Sexes réunis													
45	2,451	60	32	162	113	197	532	123	127	402	653	24	26
46	2,277	57	37	154	106	181	471	114	117	367	619	27	27
47	2,094	52	33	145	103	161	429	102	105	342	578	19	25
48	1,935	46	29	129	89	150	404	98	98	319	534	17	22
49	1,787	40	27	118	80	139	378	90	91	295	495	15	19
45-49	10,544	255	158	708	491	828	2,214	527	538	1,725	2,879	102	119
50	1,660	36	23	107	73	129	358	87	87	278	452	12	18
51	1,549	34	20	96	65	119	338	83	82	262	422	11	17
52	1,434	29	18	87	61	110	314	76	79	243	393	11	13
53	1,325	28	14	80	57	102	285	71	74	226	369	8	11
54	1,236	26	15	76	53	94	263	66	68	209	346	8	12
50-54	7,204	153	90	446	309	554	1,558	383	390	1,218	1,982	50	71
55	1,140	24	12	72	47	88	245	58	64	190	327	6	7
56	1,085	24	12	67	45	85	233	54	61	177	314	5	8
57	1,061	23	12	62	44	83	228	55	60	175	306	5	8
58	1,060	22	10	64	43	81	231	54	57	180	305	5	8
59	1,066	22	10	63	45	79	234	56	58	180	305	5	9
55-59	5,412	115	56	328	224	416	1,171	277	300	902	1,557	26	40
60	1,074	23	10	65	45	77	236	56	57	183	307	6	9
61	1,078	21	10	63	44	79	242	57	56	183	307	6	10
62	1,063	19	11	59	44	77	242	55	56	181	304	6	9
63	1,013	17	9	53	39	74	235	52	54	174	293	5	8
64	984	16	9	49	39	72	236	49	52	170	281	4	7
60-64	5,212	96	49	289	211	379	1,191	269	275	891	1,492	27	43
65	970	16	13	43	37	70	235	48	53	168	275	5	7
66	954	17	16	36	37	69	232	47	58	164	262	12	4
67	847	11	10	30	32	60	212	40	47	154	243	6	2
68	773	12	7	30	29	58	190	37	42	141	221	4	2
69	693	8	5	28	27	51	166	36	39	135	196	1	1
65-69	4,237	64	51	167	162	308	1,035	208	239	762	1,197	28	16
70-74	2,558	32	17	125	93	195	597	136	135	528	699	1	-
75-79	1,773	15	9	80	58	119	475	95	94	385	443	-	-
80-84	934	9	3	45	34	61	281	41	44	178	238	-	-
85-89	444	3	1	19	10	30	123	22	24	92	120	-	-
90+	210	3	1	9	5	17	67	5	9	38	55	1	-

Special Age Groups - Groupes d'âge particuliers

-1-14	65,226	1,659	584	3,578	2,687	4,964	15,298	4,185	4,896	11,740	14,413	522	700
-1-15	68,417	1,731	611	3,756	2,808	5,193	16,057	4,390	5,119	12,361	15,110	546	735
-1-16	72,031	1,816	645	3,957	2,942	5,449	16,899	4,613	5,364	13,074	15,922	575	775
-1-17	76,547	1,914	679	4,199	3,091	5,759	17,942	4,872	5,650	14,001	17,009	604	827
15-49	197,224	4,683	1,708	10,841	7,651	16,608	46,771	10,789	11,143	35,072	48,137	1,507	2,314
15-64	215,052	5,047	1,903	11,904	8,395	17,957	50,691	11,718	12,108	38,083	53,168	1,610	2,468
16-64	211,861	4,975	1,876	11,726	8,274	17,728	49,932	11,513	11,885	37,462	52,471	1,586	2,433
17-64	208,247	4,890	1,842	11,525	8,140	17,472	49,090	11,290	11,640	36,749	51,659	1,557	2,393
18-24	60,562	1,453	491	3,215	2,160	4,457	13,894	3,257	3,545	11,972	15,012	430	676
18-64	203,731	4,792	1,808	11,283	7,991	17,162	48,047	11,031	11,354	35,822	50,572	1,528	2,341
18+	213,887	4,918	1,890	11,728	8,353	17,892	50,625	11,538	11,899	37,805	53,324	1,558	2,357
25-44	114,797	2,720	964	6,297	4,596	10,528	28,019	6,318	6,306	19,114	27,650	893	1,392
45-64	28,372	619	353	1,771	1,235	2,177	6,134	1,456	1,503	4,736	7,910	205	273
65+	10,156	126	82	445	362	730	2,578	507	545	1,983	2,752	30	16
TOTAL	290,434	6,832	2,569	15,927	11,444	23,651	68,567	16,410	17,549	51,806	70,333	2,162	3,184

Median Age (Years) - Âge médian (années)

	25.8	25.2	26.4	26.0	26.2	26.8	26.0	25.1	24.2	25.0	26.3	25.6	25.8
--	------	------	------	------	------	------	------	------	------	------	------	------	------

Table 4.20 Interprovincial Migration: In-migrants by Sex, Age⁽⁹⁾ and Province or Territory of Destination, 1995-1996⁽⁷⁾ (PP) - continued
 Tableau 4.20 Migration interprovinciale: entrants selon le sexe, l'âge⁽⁹⁾ et la province ou le territoire de destination, 1995-1996⁽⁷⁾ (PP) - suite

Sex and Age - Sexe et âge	CANADA	NFLD. - T.-N.	P.E.I. - Î.-P.-É.	N.S. - N.-É.	N.B. - N.-B.	QUE. - QC	ONT.	MAN.	SASK.	ALTA. - ALB.	B.C. - C.-B.	YUKON	N.W.T. - T.N.-O.
Males - Masculin													
All Ages - Tous âges	186,838	5,634	1,708	10,359	7,397	14,611	43,477	10,902	11,925	34,905	42,378	1,481	2,061
-1 ⁽¹⁰⁾	3,268	121	40	196	149	271	710	216	252	596	652	34	31
0	3,321	114	35	195	142	261	718	221	265	618	685	33	34
1	3,309	109	35	192	137	254	720	219	269	621	688	31	34
2	3,255	103	30	186	132	244	712	216	270	614	684	29	35
3	3,149	100	29	178	125	229	697	211	264	597	660	26	33
4	3,023	93	27	169	122	218	675	202	255	572	632	25	33
0-4	16,057	519	156	920	658	1,206	3,522	1,069	1,323	3,022	3,349	144	169
5	2,857	88	25	160	113	203	648	191	240	540	595	24	30
6	2,687	83	24	148	110	190	618	178	225	508	553	22	28
7	2,511	80	23	142	102	177	591	165	208	471	507	20	25
8	2,346	73	21	131	100	163	561	152	192	439	470	20	24
9	2,194	69	19	121	95	153	536	143	176	410	431	18	23
5-9	12,595	393	112	702	520	886	2,954	829	1,041	2,368	2,556	104	130
10	2,066	64	20	114	91	144	518	131	158	387	401	17	21
11	1,966	63	20	106	89	137	501	125	145	366	378	16	20
12	1,929	60	19	108	87	131	490	121	140	365	373	16	19
13	1,922	58	18	110	83	127	479	120	142	369	384	14	18
14	1,955	57	18	112	82	127	474	125	150	376	399	14	21
10-14	9,838	302	95	550	432	666	2,462	622	735	1,863	1,935	77	99
15	1,962	56	17	116	79	131	470	124	149	377	402	17	24
16	2,218	65	21	127	88	147	518	135	164	434	475	19	25
17	2,786	77	21	150	94	173	635	165	192	587	640	17	35
18	3,641	109	30	191	124	221	806	207	243	787	859	26	38
19	4,445	135	35	227	145	266	971	253	287	981	1,068	28	49
15-19	15,052	442	124	811	530	938	3,400	884	1,035	3,166	3,444	107	171
20	5,262	163	43	259	168	306	1,136	298	336	1,180	1,279	36	58
21	5,889	183	47	292	189	356	1,275	329	370	1,309	1,435	39	65
22	6,220	195	52	317	206	413	1,377	345	380	1,330	1,496	41	68
23	6,327	194	53	333	225	472	1,445	353	371	1,278	1,488	43	72
24	6,461	197	55	353	247	531	1,515	363	367	1,226	1,484	48	75
20-24	30,159	932	250	1,554	1,035	2,078	6,748	1,688	1,824	6,323	7,182	207	338
25	6,559	199	57	369	266	588	1,581	367	359	1,168	1,476	51	78
26	6,508	196	59	372	274	616	1,598	364	351	1,110	1,442	49	77
27	6,260	187	56	357	263	599	1,543	351	337	1,060	1,384	48	75
28	5,882	177	51	330	243	549	1,442	330	323	1,014	1,306	47	70
29	5,484	164	47	303	224	502	1,337	311	308	958	1,219	45	66
25-29	30,693	923	270	1,731	1,270	2,854	7,501	1,723	1,678	5,310	6,827	240	366
30	5,026	150	45	272	202	449	1,220	286	286	895	1,119	41	61
31	4,595	137	39	247	181	403	1,110	263	268	828	1,026	38	55
32	4,242	128	36	228	166	372	1,017	243	251	761	954	36	50
33	3,927	118	32	212	155	349	939	226	232	695	890	32	47
34	3,593	110	29	195	143	324	854	206	212	625	823	30	42
30-34	21,383	643	181	1,154	847	1,897	5,140	1,224	1,249	3,804	4,812	177	255
35	3,242	100	28	177	127	292	762	186	194	557	753	26	40
36	2,954	91	26	164	116	267	688	169	178	505	691	22	37
37	2,751	84	24	150	109	248	648	156	166	468	642	22	34
38	2,616	79	21	140	102	231	626	149	157	452	603	23	33
39	2,483	72	19	130	96	215	605	144	151	435	565	20	31
35-39	14,046	426	118	761	550	1,253	3,329	804	846	2,417	3,254	113	175
40	2,365	67	17	122	91	201	589	135	144	420	529	20	30
41	2,240	63	16	116	85	186	562	129	137	402	498	18	28
42	2,083	60	15	110	84	172	515	118	124	371	471	18	25
43	1,923	57	20	110	81	156	458	109	112	337	445	16	22
44	1,774	55	22	111	77	140	402	99	102	306	423	17	20
40-44	10,385	302	90	569	418	855	2,526	590	619	1,836	2,366	89	125

Table 4.20 Interprovincial Migration: In-migrants by Sex, Age⁽⁹⁾ and Province or Territory of Destination, 1995-1996⁽⁷⁾ (PP) - continued
 Tableau 4.20 Migration interprovinciale: entrants selon le sexe, l'âge⁽⁹⁾ et la province ou le territoire de destination, 1995-1996⁽⁷⁾ (PP) - suite

Sex and Age - Sexe et âge	CANADA	NFLD. - T.-N.	P.E.I. - Î.-P.-É.	N.S. - N.-É.	N.B. - N.-B.	QUE. - QC	ONT.	MAN.	SASK.	ALTA. - ALB.	B.C. - C.-B.	YUKON	N.W.T. - T.N.-O.
Males - Masculin													
45	1,642	52	23	111	74	129	353	89	94	276	406	16	19
46	1,522	49	26	110	71	118	312	82	83	253	383	16	19
47	1,390	47	22	102	64	108	285	75	74	232	353	12	16
48	1,274	42	18	88	60	96	269	67	69	219	321	12	13
49	1,174	37	16	79	53	87	254	63	64	207	289	12	13
45-49	7,002	227	105	490	322	538	1,473	376	384	1,187	1,752	68	80
50	1,074	31	14	68	47	78	238	61	59	196	259	11	12
51	989	28	12	61	43	70	224	56	55	183	236	10	11
52	917	27	12	56	41	65	206	52	52	170	218	8	10
53	853	26	10	54	36	62	187	48	47	157	209	8	9
54	791	23	9	50	33	60	170	44	44	143	200	8	7
50-54	4,624	135	57	289	200	335	1,025	261	257	849	1,122	45	49
55	741	22	9	49	32	57	156	41	43	131	188	6	7
56	709	22	9	47	30	55	143	38	41	124	185	7	8
57	690	22	8	46	29	54	140	38	41	117	181	6	8
58	683	20	9	44	29	51	143	39	39	116	182	5	6
59	675	20	7	43	28	52	144	39	39	112	179	5	7
55-59	3,498	106	42	229	148	269	726	195	203	600	915	29	36
60	686	21	7	43	30	50	146	39	41	113	184	5	7
61	680	21	8	41	29	49	146	40	40	109	185	5	7
62	651	18	7	37	26	46	144	37	38	107	179	5	7
63	606	15	6	34	24	41	140	32	36	102	167	4	5
64	565	13	7	28	21	39	134	29	33	96	157	3	5
60-64	3,188	88	35	183	130	225	710	177	188	527	872	22	31
65	536	11	7	25	20	33	131	25	33	95	149	4	3
66	505	9	5	21	18	29	126	23	33	92	141	6	2
67	455	5	4	16	17	27	117	20	28	87	129	4	1
68	406	7	2	15	16	26	101	18	24	79	116	2	-
69	359	6	2	15	15	24	86	17	21	71	100	2	-
65-69	2,261	38	20	92	86	139	561	103	139	424	635	18	6
70-74	1,351	20	9	64	56	103	313	70	70	286	353	7	-
75-79	834	11	4	35	28	55	201	42	48	194	216	-	-
80-84	362	4	-	21	14	26	99	19	17	77	85	-	-
85-89	157	1	-	6	4	11	54	7	10	35	29	-	-
90+	85	1	-	2	-	6	23	3	7	21	22	-	-

Special Age Groups - Groupes d'âge particuliers

-1-14	41,758	1,335	403	2,368	1,759	3,029	9,648	2,736	3,351	7,849	8,492	359	429
-1-15	43,720	1,391	420	2,484	1,838	3,160	10,118	2,860	3,500	8,226	8,894	376	453
-1-16	45,938	1,456	441	2,611	1,926	3,307	10,636	2,995	3,664	8,660	9,369	395	478
-1-17	48,724	1,533	462	2,761	2,020	3,480	11,271	3,160	3,856	9,247	10,009	412	513
15-49	128,720	3,895	1,138	7,070	4,972	10,413	30,117	7,289	7,635	24,043	29,637	1,001	1,510
15-64	140,030	4,224	1,272	7,771	5,450	11,242	32,578	7,922	8,283	26,019	32,546	1,097	1,626
16-64	138,068	4,168	1,255	7,655	5,371	11,111	32,108	7,798	8,134	25,642	32,144	1,080	1,602
17-64	135,850	4,103	1,234	7,528	5,283	10,964	31,590	7,663	7,970	25,208	31,669	1,061	1,577
18-24	38,245	1,176	315	1,972	1,304	2,565	8,525	2,148	2,354	8,091	9,109	261	425
18-64	133,064	4,026	1,213	7,378	5,189	10,791	30,955	7,498	7,778	24,621	31,029	1,044	1,542
18+	138,114	4,101	1,246	7,598	5,377	11,131	32,206	7,742	8,069	25,658	32,369	1,069	1,548
25-44	76,507	2,294	659	4,215	3,085	6,859	18,496	4,341	4,392	13,367	17,259	619	921
45-64	18,312	556	239	1,191	800	1,367	3,934	1,009	1,032	3,163	4,661	164	196
65+	5,050	75	33	220	188	340	1,251	244	291	1,037	1,340	25	6
TOTAL	186,838	5,634	1,708	10,359	7,397	14,611	43,477	10,902	11,925	34,905	42,378	1,481	2,061

Median Age (Years) - Âge médian (années)

	26.0	25.5	26.3	26.2	26.4	27.1	26.2	25.4	24.3	25.1	26.4	26.3	26.2
--	------	------	------	------	------	------	------	------	------	------	------	------	------

Table 4.20 Interprovincial Migration: In-migrants by Sex, Age⁽⁹⁾ and Province or Territory of Destination, 1995-1996⁽⁷⁾ (PP) - continued
 Tableau 4.20 Migration interprovinciale: entrants selon le sexe, l'âge⁽⁹⁾ et la province ou le territoire de destination, 1995-1996⁽⁷⁾ (PP) - suite

Sex and Age - Sexe et âge	CANADA	NFLD. - T.-N.	P.E.I. - Î.-P.-É.	N.S. - N.-É.	N.B. - N.-B.	QUE. - QC	ONT.	MAN.	SASK.	ALTA. - ALB.	B.C. - C.-B.	YUKON	N.W.T. - T.N.-O.
Females - Féminin													
All Ages - Tous âges	173,780	5,031	1,774	9,942	7,210	13,479	40,913	9,909	11,551	32,026	38,763	1,393	1,789
-1 ⁽¹⁰⁾	2,962	106	35	165	139	221	677	203	239	522	595	29	31
0	3,014	101	32	166	131	220	696	196	250	542	620	27	33
1	3,042	99	32	168	130	218	704	195	251	551	633	28	33
2	3,012	95	30	168	127	215	696	193	250	549	628	28	33
3	2,924	89	30	165	123	208	680	186	241	536	613	24	29
4	2,817	88	27	159	117	200	651	178	236	516	589	26	30
0-4	14,809	472	151	826	628	1,061	3,427	948	1,228	2,694	3,083	133	158
5	2,685	83	26	152	113	191	622	173	221	495	560	21	28
6	2,523	77	23	141	105	180	587	161	211	467	525	20	26
7	2,374	74	22	130	100	170	553	153	195	440	492	19	26
8	2,238	69	21	126	95	161	520	147	184	419	456	18	22
9	2,094	65	19	119	88	154	486	137	170	395	424	17	20
5-9	11,914	368	111	668	501	856	2,768	771	981	2,216	2,457	95	122
10	1,984	65	17	114	85	147	461	129	157	376	399	15	19
11	1,918	63	18	110	82	144	445	127	148	368	382	15	16
12	1,892	61	17	108	78	139	437	125	146	372	375	16	18
13	1,937	59	18	111	78	141	444	130	144	390	384	17	21
14	1,982	59	18	113	76	140	453	133	150	410	394	15	21
10-14	9,713	307	88	556	399	711	2,240	644	745	1,916	1,934	78	95
15	2,018	57	18	112	77	141	460	136	150	425	402	17	23
16	2,271	66	22	129	83	156	520	148	164	479	459	22	23
17	2,833	81	24	160	98	196	646	169	195	597	612	22	33
18	3,656	110	34	202	131	257	830	209	247	757	806	33	40
19	4,454	135	40	251	170	314	1,018	244	295	909	995	37	46
15-19	15,232	449	138	854	559	1,064	3,474	906	1,051	3,167	3,274	131	165
20	5,246	160	47	301	199	368	1,198	279	349	1,061	1,186	43	55
21	5,815	178	52	330	222	416	1,338	304	382	1,161	1,322	49	61
22	5,996	185	56	341	235	443	1,399	316	383	1,167	1,355	50	66
23	5,886	177	56	339	238	457	1,402	312	366	1,110	1,317	47	65
24	5,838	175	59	338	246	471	1,418	314	356	1,062	1,285	49	65
20-24	28,781	875	270	1,649	1,140	2,155	6,755	1,525	1,836	5,561	6,465	238	312
25	5,738	171	60	335	249	482	1,424	314	340	1,002	1,247	50	64
26	5,562	163	60	324	247	483	1,398	307	323	944	1,200	48	65
27	5,303	155	57	309	233	463	1,332	294	309	889	1,154	47	61
28	5,001	146	51	289	216	433	1,241	276	302	842	1,103	42	60
29	4,666	135	48	269	198	402	1,145	259	288	783	1,042	40	57
25-29	26,270	770	276	1,526	1,143	2,263	6,540	1,450	1,562	4,460	5,746	227	307
30	4,282	123	44	244	177	366	1,036	237	274	718	974	37	52
31	3,930	113	40	223	160	334	937	215	257	663	907	34	47
32	3,629	105	36	205	145	308	862	202	239	617	836	30	44
33	3,370	97	33	191	137	289	800	188	217	579	770	29	40
34	3,102	89	30	176	127	268	734	174	196	540	705	27	36
30-34	18,313	527	183	1,039	746	1,565	4,369	1,016	1,183	3,117	4,192	157	219
35	2,824	81	26	162	118	244	666	161	174	501	635	24	32
36	2,589	74	24	149	107	223	609	149	157	468	578	22	29
37	2,418	69	22	137	102	208	569	139	148	439	537	21	27
38	2,284	66	21	130	94	196	544	131	140	411	505	20	26
39	2,165	64	21	123	90	186	519	122	134	386	476	19	25
35-39	12,280	354	114	701	511	1,057	2,907	702	753	2,205	2,731	106	139
40	2,055	62	19	114	85	179	501	116	128	361	448	19	23
41	1,935	58	16	107	83	165	474	110	121	341	423	16	21
42	1,798	52	16	103	77	150	437	100	112	316	400	15	20
43	1,644	45	18	98	73	135	387	87	99	292	378	14	18
44	1,514	43	19	92	72	119	343	78	90	270	362	12	14
40-44	8,946	260	88	514	390	748	2,142	491	550	1,580	2,011	76	96

Table 4.20 Interprovincial Migration: In-migrants by Sex, Age^(a) and Province or Territory of Destination, 1995-1996⁽⁷⁾ (PP) - continued
 Tableau 4.20 Migration interprovinciale: entrants selon le sexe, l'âge^(a) et la province ou le territoire de destination, 1995-1996⁽⁷⁾ (PP) - suite

Sex and Age - Sexe et âge	CANADA	NFLD. - T.-N.	P.E.I. - Î.-P.-É.	N.S. - N.-É.	N.B. - N.-B.	QUE. - QC	ONT.	MAN.	SASK.	ALTA. - ALB.	B.C. - C.-B.	YUKON	N.W.T. - T.N.-O.
Females - Féminin													
45	1,390	40	21	92	67	105	301	67	79	249	346	11	12
46	1,280	34	23	89	62	94	266	60	70	230	328	13	11
47	1,184	31	19	81	59	86	244	56	65	213	310	9	11
48	1,121	30	18	78	55	81	230	54	64	198	293	9	11
49	1,051	27	17	71	52	78	217	51	60	183	278	8	9
45-49	6,026	162	98	411	295	444	1,258	288	338	1,073	1,555	50	54
50	992	25	16	67	47	75	205	50	59	171	262	7	8
51	933	24	12	63	43	72	192	47	57	158	248	7	10
52	866	23	12	56	39	65	181	43	53	149	232	6	7
53	796	19	11	51	35	59	167	42	48	138	214	5	7
54	738	18	11	46	33	53	157	38	46	126	200	3	7
50-54	4,325	109	62	283	197	324	902	220	263	742	1,156	28	39
55	675	16	9	43	28	49	149	34	42	118	181	3	3
56	642	16	7	40	26	47	143	32	39	114	172	3	3
57	636	16	7	39	27	45	140	32	39	115	170	3	3
58	643	15	8	40	28	46	140	34	39	119	170	2	2
59	655	15	8	41	29	47	146	33	38	122	170	3	3
55-59	3,251	78	39	203	138	234	718	165	197	588	863	14	14
60	668	15	8	43	29	46	147	33	38	127	175	3	4
61	683	17	10	43	29	48	149	36	38	130	174	3	6
62	678	16	9	40	30	50	151	36	37	129	172	3	5
63	667	14	8	38	30	49	154	34	38	127	169	2	4
64	660	13	9	35	26	49	158	35	38	123	167	4	3
60-64	3,356	75	44	199	144	242	759	174	189	636	857	15	22
65	656	12	9	31	26	48	163	36	36	122	167	3	3
66	657	14	11	29	27	49	162	35	39	120	162	5	4
67	594	11	8	27	23	45	150	30	34	111	150	3	2
68	539	8	7	23	20	42	134	28	31	105	137	2	2
69	487	9	5	20	18	38	117	26	29	97	125	1	2
65-69	2,933	54	40	130	114	222	726	155	169	555	741	14	13
70-74	1,871	32	15	88	66	136	446	105	109	409	463	-	2
75-79	1,391	18	14	65	47	86	391	79	79	312	298	1	1
80-84	816	7	6	36	31	48	254	38	44	159	193	-	-
85-89	410	6	2	20	13	28	97	22	26	87	109	-	-
90+	181	2	-	9	9	14	63	7	9	27	40	1	-

Special Age Groups - Groupes d'âge particuliers

-1-14	39,398	1,253	385	2,215	1,667	2,849	9,112	2,566	3,193	7,348	8,069	335	406
-1-15	41,416	1,310	403	2,327	1,744	2,990	9,572	2,702	3,343	7,773	8,471	352	429
-1-16	43,687	1,376	425	2,456	1,827	3,146	10,092	2,850	3,507	8,252	8,930	374	452
-1-17	46,520	1,457	449	2,616	1,925	3,342	10,738	3,019	3,702	8,849	9,542	396	485
15-49	115,848	3,397	1,167	6,694	4,784	9,296	27,445	6,378	7,273	21,163	25,974	985	1,292
15-64	126,780	3,659	1,312	7,379	5,263	10,096	29,824	6,937	7,922	23,129	28,850	1,042	1,367
16-64	124,762	3,602	1,294	7,267	5,186	9,955	29,364	6,801	7,772	22,704	28,448	1,025	1,344
17-64	122,491	3,536	1,272	7,138	5,103	9,799	28,844	6,653	7,608	22,225	27,989	1,003	1,321
18-24	36,891	1,120	344	2,102	1,441	2,726	8,603	1,978	2,378	7,227	8,266	308	398
18-64	119,658	3,455	1,248	6,978	5,005	9,603	28,198	6,484	7,413	21,628	27,377	981	1,288
18+	127,260	3,574	1,325	7,326	5,285	10,137	30,175	6,890	7,849	23,177	29,221	997	1,304
25-44	65,809	1,911	661	3,780	2,790	5,633	15,958	3,659	4,048	11,362	14,680	566	761
45-64	16,958	424	243	1,096	774	1,244	3,637	847	987	3,039	4,431	107	129
65+	7,602	119	77	348	280	534	1,977	406	436	1,549	1,844	16	16
TOTAL	173,780	5,031	1,774	9,942	7,210	13,479	40,913	9,909	11,551	32,026	38,763	1,393	1,789

Median Age (Years) - Âge médian (années)

	25.6	24.6	26.6	25.8	26.0	26.4	25.8	24.9	24.1	24.9	26.3	24.8	25.2
--	------	------	------	------	------	------	------	------	------	------	------	------	------

Table 4.20 Interprovincial Migration: In-migrants by Sex, Age⁽⁹⁾ and Province or Territory of Destination, 1995-1996⁽⁷⁾ (PP) - continued
 Tableau 4.20 Migration interprovinciale: entrants selon le sexe, l'âge⁽⁹⁾ et la province ou le territoire de destination, 1995-1996⁽⁷⁾ (PP) - suite

Sex and Age - Sexe et âge	CANADA	NFLD. - T.-N.	P.E.I. - Î.-P.-É.	N.S. - N.-É.	N.B. - N.-B.	QUE. - QC	ONT.	MAN.	SASK.	ALTA. - ALB.	B.C. - C.-B.	YUKON	N.W.T. - T.N.-O.
Both Sexes - Sexes réunis													
All Ages - Tous âges	360,618	10,665	3,482	20,301	14,607	28,090	84,390	20,811	23,476	66,931	81,141	2,874	3,850
-1 ⁽¹⁰⁾	6,230	227	75	361	288	492	1,387	419	491	1,118	1,247	63	62
0	6,335	215	67	361	273	481	1,414	417	515	1,160	1,305	60	67
1	6,351	208	67	360	267	472	1,424	414	520	1,172	1,321	59	67
2	6,267	198	60	354	259	459	1,408	409	520	1,163	1,312	57	68
3	6,073	189	59	343	248	437	1,377	397	505	1,133	1,273	50	62
4	5,840	181	54	328	239	418	1,326	380	491	1,088	1,221	51	63
0-4	30,866	991	307	1,746	1,286	2,267	6,949	2,017	2,551	5,716	6,432	277	327
5	5,542	171	51	312	226	394	1,270	364	461	1,035	1,155	45	58
6	5,210	160	47	289	215	370	1,205	339	436	975	1,078	42	54
7	4,885	154	45	272	202	347	1,144	318	403	911	999	39	51
8	4,584	142	42	257	195	324	1,081	299	376	858	926	38	46
9	4,288	134	38	240	183	307	1,022	280	346	805	855	35	43
5-9	24,509	761	223	1,370	1,021	1,742	5,722	1,600	2,022	4,584	5,013	199	252
10	4,050	129	37	228	176	291	979	260	315	763	800	32	40
11	3,884	126	38	216	171	281	946	252	293	734	760	31	36
12	3,821	121	36	216	165	270	927	246	286	737	748	32	37
13	3,859	117	36	221	161	268	923	250	286	759	768	31	39
14	3,937	116	36	225	158	267	927	258	300	786	793	29	42
10-14	19,551	609	183	1,106	831	1,377	4,702	1,266	1,480	3,779	3,869	155	194
15	3,980	113	35	228	156	272	930	260	299	802	804	34	47
16	4,489	131	43	256	171	303	1,038	283	328	913	934	41	48
17	5,619	158	45	310	192	369	1,281	334	387	1,184	1,252	39	68
18	7,297	219	64	393	255	478	1,636	416	490	1,544	1,665	59	78
19	8,899	270	75	478	315	580	1,989	497	582	1,890	2,063	65	95
15-19	30,284	891	262	1,665	1,089	2,002	6,874	1,790	2,086	6,333	6,718	238	336
20	10,508	323	90	560	367	674	2,334	577	685	2,241	2,465	79	113
21	11,704	361	99	622	411	772	2,613	633	752	2,470	2,757	88	126
22	12,216	380	108	658	441	856	2,776	661	763	2,497	2,851	91	134
23	12,213	371	109	672	463	929	2,847	665	737	2,388	2,805	90	137
24	12,299	372	114	691	493	1,002	2,933	677	723	2,288	2,769	97	140
20-24	58,940	1,807	520	3,203	2,175	4,233	13,503	3,213	3,660	11,884	13,647	445	650
25	12,297	370	117	704	515	1,070	3,005	681	699	2,170	2,723	101	142
26	12,070	359	119	696	521	1,099	2,996	671	674	2,054	2,642	97	142
27	11,563	342	113	666	496	1,062	2,875	645	646	1,949	2,538	95	136
28	10,883	323	102	619	459	982	2,683	606	625	1,856	2,409	89	130
29	10,150	299	95	572	422	904	2,482	570	596	1,741	2,261	85	123
25-29	56,963	1,693	546	3,257	2,413	5,117	14,041	3,173	3,240	9,770	12,573	467	673
30	9,308	273	89	516	379	815	2,256	523	560	1,613	2,093	78	113
31	8,525	250	79	470	341	737	2,047	478	525	1,491	1,933	72	102
32	7,871	233	72	433	311	680	1,879	445	490	1,378	1,790	66	94
33	7,297	215	65	403	292	638	1,739	414	449	1,274	1,660	61	87
34	6,695	199	59	371	270	592	1,588	380	408	1,165	1,528	57	78
30-34	39,696	1,170	364	2,193	1,593	3,462	9,509	2,240	2,432	6,921	9,004	334	474
35	6,066	181	54	339	245	536	1,428	347	368	1,058	1,388	50	72
36	5,543	165	50	313	223	490	1,297	318	335	973	1,269	44	66
37	5,169	153	46	287	211	456	1,217	295	314	907	1,179	43	61
38	4,900	145	42	270	196	427	1,170	280	297	863	1,108	43	59
39	4,648	136	40	253	186	401	1,124	266	285	821	1,041	39	56
35-39	26,326	780	232	1,462	1,061	2,310	6,236	1,506	1,599	4,622	5,985	219	314
40	4,420	129	36	236	176	380	1,090	251	272	781	977	39	53
41	4,175	121	32	223	168	351	1,036	239	258	743	921	34	49
42	3,881	112	31	213	161	322	952	218	236	687	871	33	45
43	3,567	102	38	208	154	291	845	196	211	629	823	30	40
44	3,288	98	41	203	149	259	745	177	192	576	785	29	34
40-44	19,331	562	178	1,083	808	1,603	4,668	1,081	1,169	3,416	4,377	165	221

Table 4.20 Interprovincial Migration: In-migrants by Sex, Age⁽⁹⁾ and Province or Territory of Destination, 1995-1996⁽⁷⁾ (PP) - concluded
 Tableau 4.20 Migration interprovinciale: entrants selon le sexe, l'âge⁽⁹⁾ et la province ou le territoire de destination, 1995-1996⁽⁷⁾ (PP) - fin

Sex and Age - Sexe et âge	CANADA	NFLD. - T.-N.	P.E.I. - Î.-P.-É.	N.S. - N.-É.	N.B. - N.-B.	QUE. - QC	ONT.	MAN.	SASK.	ALTA. - ALB.	B.C. - C.-B.	YUKON	N.W.T. - T.N.-O.
Both Sexes - Sexes réunis													
45	3,032	92	44	203	141	234	654	156	173	525	752	27	31
46	2,802	83	49	199	133	212	578	142	153	483	711	29	30
47	2,574	78	41	183	123	194	529	131	139	445	663	21	27
48	2,395	72	36	166	115	177	499	121	133	417	614	21	24
49	2,225	64	33	150	105	165	471	114	124	390	567	20	22
45-49	13,028	389	203	901	617	982	2,731	664	722	2,260	3,307	118	134
50	2,066	56	30	135	94	153	443	111	118	367	521	18	20
51	1,922	52	24	124	86	142	416	103	112	341	484	17	21
52	1,783	50	24	112	80	130	387	95	105	319	450	14	17
53	1,649	45	21	105	71	121	354	90	95	295	423	13	16
54	1,529	41	20	96	66	113	327	82	90	269	400	11	14
50-54	8,949	244	119	572	397	659	1,927	481	520	1,591	2,278	73	88
55	1,416	38	18	92	60	106	305	75	85	249	369	9	10
56	1,351	38	16	87	56	102	286	70	80	238	357	10	11
57	1,326	38	15	85	56	99	280	70	80	232	351	9	11
58	1,326	35	17	84	57	97	283	73	78	235	352	7	8
59	1,330	35	15	84	57	99	290	72	77	234	349	8	10
55-59	6,749	184	81	432	286	503	1,444	360	400	1,188	1,778	43	50
60	1,354	36	15	86	59	96	293	72	79	240	359	8	11
61	1,363	38	18	84	58	97	295	76	78	239	359	8	13
62	1,329	34	16	77	56	96	295	73	75	236	351	8	12
63	1,273	29	14	72	54	90	294	66	74	229	336	6	9
64	1,225	26	16	63	47	88	292	64	71	219	324	7	8
60-64	6,544	163	79	382	274	467	1,469	351	377	1,163	1,729	37	53
65	1,192	23	16	56	46	81	294	61	69	217	316	7	6
66	1,162	23	16	50	45	78	288	58	72	212	303	11	6
67	1,049	16	12	43	40	72	267	50	62	198	279	7	3
68	945	15	9	38	36	68	235	46	55	184	253	4	2
69	846	15	7	35	33	62	203	43	50	168	225	3	2
65-69	5,194	92	60	222	200	361	1,287	258	308	979	1,376	32	19
70-74	3,222	52	24	152	122	239	759	175	179	695	816	7	2
75-79	2,225	29	18	100	75	141	592	121	127	506	514	1	1
80-84	1,178	11	6	57	45	74	353	57	61	236	278	-	-
85-89	567	7	2	26	17	39	151	29	36	122	138	-	-
90+	266	3	-	11	9	20	86	10	16	48	62	1	-

Special Age Groups - Groupes d'âge particuliers

-1-14	81,156	2,588	788	4,583	3,426	5,878	18,760	5,302	6,544	15,197	16,561	694	835
-1-15	85,136	2,701	823	4,811	3,582	6,150	19,690	5,562	6,843	15,999	17,365	728	882
-1-16	89,625	2,832	866	5,067	3,753	6,453	20,728	5,845	7,171	16,912	18,299	769	930
-1-17	95,244	2,990	911	5,377	3,945	6,822	22,009	6,179	7,558	18,096	19,551	808	998
15-49	244,568	7,292	2,305	13,764	9,756	19,709	57,562	13,667	14,908	45,206	55,611	1,986	2,802
15-64	266,810	7,883	2,584	15,150	10,713	21,338	62,402	14,859	16,205	49,148	61,396	2,139	2,993
16-64	262,830	7,770	2,549	14,922	10,557	21,066	61,472	14,599	15,906	48,346	60,592	2,105	2,946
17-64	258,341	7,639	2,506	14,666	10,386	20,763	60,434	14,316	15,578	47,433	59,658	2,064	2,898
18-24	75,136	2,296	659	4,074	2,745	5,291	17,128	4,126	4,732	15,318	17,375	569	823
18-64	252,722	7,481	2,461	14,356	10,194	20,394	59,153	13,982	15,191	46,249	58,406	2,025	2,830
18+	265,374	7,675	2,571	14,924	10,662	21,268	62,381	14,632	15,918	48,835	61,590	2,066	2,852
25-44	142,316	4,205	1,320	7,995	5,875	12,492	34,454	8,000	8,440	24,729	31,939	1,185	1,682
45-64	35,270	980	482	2,287	1,574	2,611	7,571	1,856	2,019	6,202	9,092	271	325
65+	12,652	194	110	568	468	874	3,228	650	727	2,586	3,184	41	22
TOTAL	360,618	10,665	3,482	20,301	14,607	28,090	84,390	20,811	23,476	66,931	81,141	2,874	3,850

Median Age (Years) - Âge médian (années)

	25.8	25.1	26.5	26.0	26.2	26.8	26.0	25.1	24.2	25.0	26.3	25.6	25.7
--	------	------	------	------	------	------	------	------	------	------	------	------	------

Table 4.21 Interprovincial Migration: Out-migrants by Sex, Age⁽⁹⁾ and Province or Territory of Origin, 1994-1995⁽⁷⁾ (PR)
 Tableau 4.21 Migration interprovinciale: sortants selon le sexe, l'âge⁽⁹⁾ et la province ou le territoire d'origine, 1994-1995⁽⁷⁾ (PR)

Sex and Age - Sexe et âge	CANADA	NFLD. - T.-N.	P.E.I. - Î.-P.-É.	N.S. - N.-É.	N.B. - N.-B.	QUE. - QC	ONT.	MAN.	SASK.	ALTA. - ALB.	B.C. - C.-B.	YUKON	N.W.T. - T.N.-O.
Males - Masculin													
All Ages - Tous âges	150,553	7,687	1,172	9,811	6,336	16,649	36,369	10,117	10,864	26,983	21,821	946	1,798
-1 ⁽¹⁰⁾	2,643	91	22	182	120	258	696	176	192	477	344	23	62
0	2,670	98	20	163	113	255	683	179	190	524	379	19	47
1	2,659	104	14	150	107	253	659	177	189	549	403	19	35
2	2,611	103	12	137	99	248	633	175	187	559	413	20	25
3	2,519	101	9	125	93	245	595	170	182	549	411	18	21
4	2,424	95	9	119	87	242	562	161	177	535	401	18	18
0-4	12,883	501	64	694	499	1,243	3,132	862	925	2,716	2,007	94	146
5	2,298	91	9	116	83	240	520	156	168	499	381	18	17
6	2,158	82	9	114	77	236	482	145	160	465	358	15	15
7	2,009	76	9	114	75	233	439	136	149	421	327	14	16
8	1,881	69	10	114	69	227	408	131	140	381	298	14	20
9	1,759	67	11	117	68	224	373	121	135	337	269	13	24
5-9	10,105	385	48	575	372	1,160	2,222	689	752	2,103	1,633	74	92
10	1,655	58	13	125	69	225	352	114	130	290	241	11	27
11	1,586	64	14	128	69	220	331	114	126	261	218	11	30
12	1,554	74	15	126	69	204	316	116	129	260	207	10	28
13	1,552	93	17	113	73	183	303	119	136	277	205	8	25
14	1,577	112	18	104	72	164	306	125	146	293	204	8	25
10-14	7,924	401	77	596	352	996	1,608	588	667	1,381	1,075	48	135
15	1,578	129	18	90	74	147	300	130	153	310	199	5	23
16	1,786	158	19	101	89	150	347	146	175	349	227	5	20
17	2,232	212	28	149	115	178	454	177	209	397	287	8	18
18	2,945	274	36	225	159	238	619	219	259	481	398	12	25
19	3,580	326	42	289	193	290	772	259	305	561	498	18	27
15-19	12,121	1,099	143	854	630	1,003	2,492	931	1,101	2,098	1,609	48	113
20	4,225	385	51	357	233	338	924	298	351	643	594	21	30
21	4,758	417	55	405	259	400	1,060	331	384	710	675	28	34
22	5,024	406	56	412	263	459	1,162	343	394	755	707	30	37
23	5,096	362	53	391	249	515	1,232	346	385	786	704	30	43
24	5,215	324	50	375	240	576	1,311	347	381	823	714	27	47
20-24	24,318	1,894	265	1,940	1,244	2,288	5,689	1,665	1,895	3,717	3,394	136	191
25	5,299	287	48	357	226	637	1,381	349	371	848	712	30	53
26	5,256	248	43	339	214	665	1,402	341	360	855	704	29	56
27	5,052	231	42	325	198	642	1,347	323	338	837	688	25	56
28	4,753	219	37	309	187	588	1,246	301	317	801	670	24	54
29	4,421	203	31	293	172	534	1,140	275	294	761	645	20	53
25-29	24,781	1,188	201	1,623	997	3,066	6,516	1,589	1,680	4,102	3,419	128	272
30	4,055	188	28	269	156	477	1,024	246	267	715	617	15	53
31	3,703	169	23	248	140	425	920	222	241	671	579	15	50
32	3,420	151	22	228	134	385	846	206	220	631	533	15	49
33	3,172	132	19	211	129	359	796	194	199	593	475	17	48
34	2,902	113	19	192	121	329	735	179	181	550	417	18	48
30-34	17,252	753	111	1,148	680	1,975	4,321	1,047	1,108	3,160	2,621	80	248
35	2,621	95	17	171	117	294	674	165	159	508	353	22	46
36	2,389	85	16	154	109	267	615	152	143	470	310	23	45
37	2,227	81	14	145	99	250	564	144	135	439	294	21	41
38	2,117	78	11	138	89	243	518	140	133	422	293	16	36
39	2,009	78	13	132	80	233	472	133	133	401	290	13	31
35-39	11,363	417	71	740	494	1,287	2,843	734	703	2,240	1,540	95	199
40	1,913	78	12	127	69	227	431	129	133	380	291	11	25
41	1,808	75	10	119	63	215	401	122	129	359	285	9	21
42	1,684	74	10	111	59	200	379	113	118	330	261	10	19
43	1,550	72	12	101	59	177	367	101	103	297	231	10	20
44	1,434	68	11	94	55	159	359	93	90	266	207	11	21
40-44	8,389	367	55	552	305	978	1,937	558	573	1,632	1,275	51	106

Table 4.21 Interprovincial Migration: Out-migrants by Sex, Age⁽⁹⁾ and Province or Territory of Origin, 1994-1995⁽⁷⁾ (PR) - continued
 Tableau 4.21 Migration interprovinciale: sortants selon le sexe, l'âge⁽⁹⁾ et la province ou le territoire d'origine, 1994-1995⁽⁷⁾ (PR) - suite

Sex and Age - Sexe et âge	CANADA	NFLD. - T.-N.	P.E.I. - Î.-P.-É.	N.S. - N.-É.	N.B. - N.-B.	QUE. - QC	ONT.	MAN.	SASK.	ALTA. - ALB.	B.C. - C.-B.	YUKON	N.W.T. - T.N.-O.
Males - Masculin													
45	1,331	71	11	86	54	140	357	82	78	237	180	14	21
46	1,235	66	12	77	55	125	343	76	67	212	164	16	22
47	1,128	57	9	67	50	117	316	71	64	191	153	13	20
48	1,025	42	6	58	45	115	277	68	65	174	147	10	18
49	944	31	5	51	40	113	244	68	66	160	142	8	16
45-49	5,663	267	43	339	244	610	1,537	365	340	974	786	61	97
50	860	20	5	42	37	112	210	65	66	144	141	4	14
51	791	10	5	38	34	110	185	63	64	134	133	4	11
52	733	10	5	33	31	98	173	58	59	126	125	5	10
53	681	14	5	31	27	84	173	52	48	117	115	6	9
54	638	15	5	33	24	73	168	48	38	112	105	9	8
50-54	3,703	69	25	177	153	477	909	286	275	633	619	28	52
55	601	20	5	33	23	62	166	44	29	105	94	12	8
56	569	22	5	31	19	54	164	40	25	104	86	13	6
57	558	22	3	30	16	55	159	37	25	109	82	12	8
58	547	18	3	25	13	62	155	34	29	114	79	7	8
59	541	17	3	22	9	68	152	33	32	119	75	2	9
55-59	2,816	99	19	141	80	301	796	188	140	551	416	46	39
60	545	17	2	21	7	74	148	29	35	128	74	-	10
61	539	17	-	19	5	78	146	28	38	129	69	-	10
62	522	15	-	17	5	79	135	29	40	123	70	-	9
63	484	12	-	18	8	75	120	31	38	109	68	1	4
64	456	10	-	18	10	74	109	33	36	99	66	1	-
60-64	2,546	71	2	93	35	380	658	150	187	588	347	2	33
65	434	7	-	18	14	73	92	36	38	89	64	3	-
66	418	9	-	20	15	69	84	38	36	78	63	6	-
67	366	5	-	17	12	62	81	31	30	67	57	4	-
68	333	7	-	16	9	55	80	24	27	58	55	2	-
69	297	7	-	14	6	49	79	19	24	47	51	-	1
65-69	1,848	35	-	85	56	308	416	148	155	339	290	15	1
70-74	1,065	36	-	47	8	154	332	53	81	141	200	1	12
75-79	664	6	6	22	28	84	169	54	51	87	147	10	-
80-84	284	6	20	3	17	45	72	14	28	24	49	6	-
85-89	119	2	-	-	15	27	11	4	11	14	35	-	-
90+	66	-	-	-	7	9	13	16	-	6	15	-	-

Special Age Groups - Groupes d'âge particuliers

-1-14	33,555	1,378	211	2,047	1,343	3,657	7,658	2,315	2,536	6,677	5,059	239	435
-1-15	35,133	1,507	229	2,137	1,417	3,804	7,958	2,445	2,689	6,987	5,258	244	458
-1-16	36,919	1,665	248	2,238	1,506	3,954	8,305	2,591	2,864	7,336	5,485	249	478
-1-17	39,151	1,877	276	2,387	1,621	4,132	8,759	2,768	3,073	7,733	5,772	257	496
15-49	103,887	5,985	889	7,196	4,594	11,207	25,335	6,889	7,400	17,923	14,644	599	1,226
15-64	112,952	6,224	935	7,607	4,862	12,365	27,698	7,513	8,002	19,695	16,026	675	1,350
16-64	111,374	6,095	917	7,517	4,788	12,218	27,398	7,383	7,849	19,385	15,827	670	1,327
17-64	109,588	5,937	898	7,416	4,699	12,068	27,051	7,237	7,674	19,036	15,600	665	1,307
18-24	30,843	2,494	343	2,454	1,596	2,816	7,080	2,143	2,459	4,759	4,290	166	243
18-64	107,356	5,725	870	7,267	4,584	11,890	26,597	7,060	7,465	18,639	15,313	657	1,289
18+	111,402	5,810	896	7,424	4,715	12,517	27,610	7,349	7,791	19,250	16,049	689	1,302
25-44	61,785	2,725	438	4,063	2,476	7,306	15,617	3,928	4,064	11,134	8,855	354	825
45-64	14,728	506	89	750	512	1,768	3,900	989	942	2,746	2,168	137	221
65+	4,046	85	26	157	131	627	1,013	289	326	611	736	32	13
TOTAL	150,553	7,687	1,172	9,811	6,336	16,649	36,369	10,117	10,864	26,983	21,821	946	1,798

Median Age (Years) - Âge médian (années)

	26.0	23.4	24.3	25.2	24.8	27.1	26.7	25.4	24.7	26.2	26.2	26.7	27.9
--	------	------	------	------	------	------	------	------	------	------	------	------	------

Table 4.21 Interprovincial Migration: Out-migrants by Sex, Age⁽⁹⁾ and Province or Territory of Origin, 1994-1995⁽⁷⁾ (PR) - continued
 Tableau 4.21 Migration interprovinciale: sortants selon le sexe, l'âge⁽⁹⁾ et la province ou le territoire d'origine, 1994-1995⁽⁷⁾ (PR) - suite

Sex and Age - Sexe et âge	CANADA	NFLD. - T.-N.	P.E.I. - Î.-P.-É.	N.S. - N.-É.	N.B. - N.-B.	QUE. - QC	ONT.	MAN.	SASK.	ALTA. - ALB.	B.C. - C.-B.	YUKON	N.W.T. - T.N.-O.
Females - Féminin													
All Ages - Tous âges	139,881	6,375	1,109	8,671	5,797	16,048	33,938	9,363	10,065	25,322	20,638	928	1,627
-1 ⁽¹⁰⁾	2,382	47	23	194	93	273	563	142	150	497	356	5	39
0	2,427	77	24	183	94	265	556	157	155	512	358	12	34
1	2,445	95	19	171	91	262	552	167	159	522	359	16	32
2	2,423	106	17	164	89	256	542	174	160	514	354	19	28
3	2,355	108	14	149	85	250	528	175	157	499	345	21	24
4	2,266	106	15	137	82	241	507	173	152	477	330	23	23
0-4	11,916	492	89	804	441	1,274	2,685	846	783	2,524	1,746	91	141
5	2,168	101	13	127	77	234	489	169	145	451	314	24	24
6	2,030	91	13	114	74	222	461	161	140	416	296	18	24
7	1,910	77	12	104	70	214	439	152	134	389	279	16	24
8	1,785	70	11	97	68	202	417	140	126	350	264	14	26
9	1,682	59	12	89	66	195	400	130	122	322	251	11	25
5-9	9,575	398	61	531	355	1,067	2,206	752	667	1,928	1,404	83	123
10	1,587	49	14	84	66	192	384	124	114	289	238	7	26
11	1,544	44	14	83	66	186	377	116	117	274	235	4	28
12	1,517	56	10	81	67	174	358	108	129	267	235	4	28
13	1,549	74	6	85	68	160	346	102	155	276	248	7	22
14	1,601	94	6	90	70	150	344	98	172	286	263	10	18
10-14	7,798	317	50	423	337	862	1,809	548	687	1,392	1,219	32	122
15	1,613	107	4	92	69	136	329	89	193	296	272	10	16
16	1,828	133	4	110	79	151	366	101	219	331	307	11	16
17	2,284	175	7	149	112	191	471	136	248	403	363	12	17
18	2,936	217	6	205	147	272	624	190	290	508	440	15	22
19	3,583	256	44	259	180	342	766	245	326	606	516	17	26
15-19	12,244	888	65	815	587	1,092	2,556	761	1,276	2,144	1,898	65	97
20	4,231	303	63	310	218	412	913	299	357	706	596	21	33
21	4,686	324	71	347	236	475	1,026	337	377	783	648	25	37
22	4,829	317	70	358	238	511	1,087	336	371	804	670	27	40
23	4,754	293	61	352	229	528	1,109	310	344	790	665	27	46
24	4,700	261	49	347	215	555	1,136	290	319	783	667	28	50
20-24	23,200	1,498	314	1,714	1,136	2,481	5,271	1,572	1,768	3,866	3,246	128	206
25	4,626	233	39	340	202	574	1,159	268	296	767	660	32	56
26	4,479	204	30	327	188	575	1,151	250	270	750	645	30	59
27	4,276	186	25	301	177	552	1,105	241	251	738	613	29	58
28	4,031	170	23	271	170	510	1,038	238	235	726	571	26	53
29	3,756	153	21	238	159	467	964	230	214	706	529	24	51
25-29	21,168	946	138	1,477	896	2,678	5,417	1,227	1,266	3,687	3,018	141	277
30	3,453	135	14	204	148	421	880	223	192	684	483	22	47
31	3,165	119	12	177	136	376	805	210	175	651	438	20	46
32	2,927	110	12	157	123	345	749	193	169	599	409	19	42
33	2,713	104	13	147	109	320	703	174	166	536	387	18	36
34	2,501	98	13	134	96	292	655	157	164	474	363	21	34
30-34	14,759	566	64	819	612	1,754	3,792	957	866	2,944	2,080	100	205
35	2,274	92	14	123	81	261	602	139	163	412	338	20	29
36	2,085	89	16	113	72	239	556	125	157	360	314	18	26
37	1,949	82	19	105	68	224	517	119	143	334	295	18	25
38	1,844	72	18	103	66	215	485	115	128	320	280	17	25
39	1,747	66	18	101	66	208	451	113	114	305	263	17	25
35-39	9,899	401	85	545	353	1,147	2,611	611	705	1,731	1,490	90	130
40	1,647	55	18	99	66	198	421	110	100	291	250	17	22
41	1,549	49	18	97	63	188	392	109	89	275	234	15	20
42	1,449	47	16	92	61	175	367	105	85	253	214	13	21
43	1,324	46	15	82	54	154	341	98	83	226	194	10	21
44	1,217	44	14	78	49	138	317	94	81	202	173	7	20
40-44	7,186	241	81	448	293	853	1,838	516	438	1,247	1,065	62	104

Table 4.21 Interprovincial Migration: Out-migrants by Sex, Age⁽⁹⁾ and Province or Territory of Origin, 1994-1995⁽⁷⁾ (PR) - continued
 Tableau 4.21 Migration interprovinciale: sortants selon le sexe, l'âge⁽⁹⁾ et la province ou le territoire d'origine, 1994-1995⁽⁷⁾ (PR) - suite

Sex and Age - Sexe et âge	CANADA	NFLD. - T.-N.	P.E.I. - Î.-P.-É.	N.S. - N.-É.	N.B. - N.-B.	QUE. - QC	ONT.	MAN.	SASK.	ALTA. - ALB.	B.C. - C.-B.	YUKON	N.W.T. - T.N.-O.
Females - Féminin													
45	1,120	43	13	71	47	121	294	93	82	178	154	3	21
46	1,042	43	12	66	44	109	278	88	78	162	140	1	21
47	966	40	10	61	41	98	259	80	71	155	130	2	19
48	910	37	7	57	38	93	243	69	64	156	124	6	16
49	843	35	6	51	35	84	226	59	57	155	117	5	13
45-49	4,881	198	48	306	205	505	1,300	389	352	806	665	17	90
50	800	34	6	47	33	78	214	49	49	157	113	10	10
51	758	32	6	42	32	72	201	43	43	155	107	15	10
52	701	29	4	38	29	69	187	39	36	146	102	13	9
53	644	24	4	31	26	68	171	40	33	134	95	9	9
54	598	19	3	27	25	67	156	40	29	124	87	12	9
50-54	3,501	138	23	185	145	354	929	211	190	716	504	59	47
55	539	12	2	22	21	66	141	42	26	110	81	7	9
56	516	10	2	20	20	66	134	42	26	103	79	6	8
57	503	10	-	18	17	68	133	40	28	99	79	5	6
58	513	12	-	16	15	73	139	36	33	97	82	5	5
59	525	13	1	17	11	78	145	33	37	96	87	4	3
55-59	2,596	57	5	93	84	351	692	193	150	505	408	27	31
60	529	15	-	14	9	82	152	29	40	95	90	2	1
61	539	16	-	12	9	88	153	29	46	92	93	1	-
62	541	15	-	14	9	88	155	29	48	90	92	1	-
63	529	14	1	15	9	88	151	31	44	87	87	2	-
64	528	11	3	17	11	88	148	35	42	86	85	2	-
60-64	2,666	71	4	72	47	434	759	153	220	450	447	8	1
65	536	13	5	19	11	86	146	37	44	86	84	4	1
66	536	13	10	22	12	83	140	42	41	83	80	5	5
67	481	9	6	18	11	75	131	39	37	75	76	3	1
68	440	9	4	18	10	66	121	35	36	68	71	2	-
69	396	7	6	15	9	56	110	33	34	61	65	-	-
65-69	2,389	51	31	92	53	366	648	186	192	373	376	14	7
70-74	1,493	18	14	56	40	186	399	126	149	219	285	1	-
75-79	1,109	30	2	34	71	177	216	58	98	152	266	5	-
80-84	650	14	10	37	15	126	137	85	54	70	95	-	7
85-89	325	4	2	11	13	39	83	30	50	47	46	-	-
90+	144	-	-	15	21	29	27	-	4	24	24	-	-

Special Age Groups - Groupes d'âge particuliers

-1-14	31,671	1,254	223	1,952	1,226	3,476	7,263	2,288	2,287	6,341	4,725	211	425
-1-15	33,284	1,361	227	2,044	1,295	3,612	7,592	2,377	2,480	6,637	4,997	221	441
-1-16	35,112	1,494	231	2,154	1,374	3,763	7,958	2,478	2,699	6,968	5,304	232	457
-1-17	37,396	1,669	238	2,303	1,486	3,954	8,429	2,614	2,947	7,371	5,667	244	474
15-49	93,337	4,738	795	6,124	4,082	10,510	22,785	6,033	6,671	16,425	13,462	603	1,109
15-64	102,100	5,004	827	6,474	4,358	11,649	25,165	6,590	7,231	18,096	14,821	697	1,188
16-64	100,487	4,897	823	6,382	4,289	11,513	24,836	6,501	7,038	17,800	14,549	687	1,172
17-64	98,659	4,764	819	6,272	4,210	11,362	24,470	6,400	6,819	17,469	14,242	676	1,156
18-24	29,719	1,971	364	2,178	1,463	3,095	6,661	2,007	2,384	4,980	4,202	160	254
18-64	96,375	4,589	812	6,123	4,098	11,171	23,999	6,264	6,571	17,066	13,879	664	1,139
18+	102,485	4,706	871	6,368	4,311	12,094	25,509	6,749	7,118	17,951	14,971	684	1,153
25-44	53,012	2,154	368	3,289	2,154	6,432	13,658	3,311	3,275	9,609	7,653	393	716
45-64	13,644	464	80	656	481	1,644	3,680	946	912	2,477	2,024	111	169
65+	6,110	117	59	245	213	923	1,510	485	547	885	1,092	20	14
TOTAL	139,881	6,375	1,109	8,671	5,797	16,048	33,938	9,363	10,065	25,322	20,638	928	1,627

Median Age (Years) - Âge médian (années)

	25.6	23.3	24.0	24.6	24.8	26.7	26.6	25.2	24.1	25.4	25.7	26.9	26.5
--	------	------	------	------	------	------	------	------	------	------	------	------	------

Table 4.21 Interprovincial Migration: Out-migrants by Sex, Age⁽⁹⁾ and Province or Territory of Origin, 1994-1995⁽⁷⁾ (PR) - continued
 Tableau 4.21 Migration interprovinciale: sortants selon le sexe, l'âge⁽⁹⁾ et la province ou le territoire d'origine, 1994-1995⁽⁷⁾ (PR) - suite

Sex and Age - Sexe et âge	CANADA	NFLD. - T.-N.	P.E.I. - Î.-P.-É.	N.S. - N.-É.	N.B. - N.-B.	QUE. - QC	ONT.	MAN.	SASK.	ALTA. - ALB.	B.C. - C.-B.	YUKON	N.W.T. - T.N.-O.
Both Sexes - Sexes réunis													
All Ages - Tous âges	290,434	14,062	2,281	18,482	12,133	32,697	70,307	19,480	20,929	52,305	42,459	1,874	3,425
-1 ⁽¹⁰⁾	5,025	138	45	376	213	531	1,259	318	342	974	700	28	101
0	5,097	175	44	346	207	520	1,239	336	345	1,036	737	31	81
1	5,104	199	33	321	198	515	1,211	344	348	1,071	762	35	67
2	5,034	209	29	301	188	504	1,175	349	347	1,073	767	39	53
3	4,874	209	23	274	178	495	1,123	345	339	1,048	756	39	45
4	4,690	201	24	256	169	483	1,069	334	329	1,012	731	41	41
0-4	24,799	993	153	1,498	940	2,517	5,817	1,708	1,708	5,240	3,753	185	287
5	4,466	192	22	243	160	474	1,009	325	313	950	695	42	41
6	4,188	173	22	228	151	458	943	306	300	881	654	33	39
7	3,919	153	21	218	145	447	878	288	283	810	606	30	40
8	3,666	139	21	211	137	429	825	271	266	731	562	28	46
9	3,441	126	23	206	134	419	773	251	257	659	520	24	49
5-9	19,680	783	109	1,106	727	2,227	4,428	1,441	1,419	4,031	3,037	157	215
10	3,242	107	27	209	135	417	736	238	244	579	479	18	53
11	3,130	108	28	211	135	406	708	230	243	535	453	15	58
12	3,071	130	25	207	136	378	674	224	258	527	442	14	56
13	3,101	167	23	198	141	343	649	221	291	553	453	15	47
14	3,178	206	24	194	142	314	650	223	318	579	467	18	43
10-14	15,722	718	127	1,019	689	1,858	3,417	1,136	1,354	2,773	2,294	80	257
15	3,191	236	22	182	143	283	629	219	346	606	471	15	39
16	3,614	291	23	211	168	301	713	247	394	680	534	16	36
17	4,516	387	35	298	227	369	925	313	457	800	650	20	35
18	5,881	491	42	430	306	510	1,243	409	549	989	838	27	47
19	7,163	582	86	548	373	632	1,538	504	631	1,167	1,014	35	53
15-19	24,365	1,987	208	1,669	1,217	2,095	5,048	1,692	2,377	4,242	3,507	113	210
20	8,456	688	114	667	451	750	1,837	597	708	1,349	1,190	42	63
21	9,444	741	126	752	495	875	2,086	668	761	1,493	1,323	53	71
22	9,853	723	126	770	501	970	2,249	679	765	1,559	1,377	57	77
23	9,850	655	114	743	478	1,043	2,341	656	729	1,576	1,369	57	89
24	9,915	585	99	722	455	1,131	2,447	637	700	1,606	1,381	55	97
20-24	47,518	3,392	579	3,654	2,380	4,769	10,960	3,237	3,663	7,583	6,640	264	397
25	9,925	520	87	697	428	1,211	2,540	617	667	1,615	1,372	62	109
26	9,735	452	73	666	402	1,240	2,553	591	630	1,605	1,349	59	115
27	9,328	417	67	626	375	1,194	2,452	564	589	1,575	1,301	54	114
28	8,784	389	60	580	357	1,098	2,284	539	552	1,527	1,241	50	107
29	8,177	356	52	531	331	1,001	2,104	505	508	1,467	1,174	44	104
25-29	45,949	2,134	339	3,100	1,893	5,744	11,933	2,816	2,946	7,789	6,437	269	549
30	7,508	323	42	473	304	898	1,904	469	459	1,399	1,100	37	100
31	6,868	288	35	425	276	801	1,725	432	416	1,322	1,017	35	96
32	6,347	261	34	385	257	730	1,595	399	389	1,230	942	34	91
33	5,885	236	32	358	238	679	1,499	368	365	1,129	862	35	84
34	5,403	211	32	326	217	621	1,390	336	345	1,024	780	39	82
30-34	32,011	1,319	175	1,967	1,292	3,729	8,113	2,004	1,974	6,104	4,701	180	453
35	4,895	187	31	294	198	555	1,276	304	322	920	691	42	75
36	4,474	174	32	267	181	506	1,171	277	300	830	624	41	71
37	4,176	163	33	250	167	474	1,081	263	278	773	589	39	66
38	3,961	150	29	241	155	458	1,003	255	261	742	573	33	61
39	3,756	144	31	233	146	441	923	246	247	706	553	30	56
35-39	21,262	818	156	1,285	847	2,434	5,454	1,345	1,408	3,971	3,030	185	329
40	3,560	133	30	226	135	425	852	239	233	671	541	28	47
41	3,357	124	28	216	126	403	793	231	218	634	519	24	41
42	3,133	121	26	203	120	375	746	218	203	583	475	23	40
43	2,874	118	27	183	113	331	708	199	186	523	425	20	41
44	2,651	112	25	172	104	297	676	187	171	468	380	18	41
40-44	15,575	608	136	1,000	598	1,831	3,775	1,074	1,011	2,879	2,340	113	210

Table 4.21 Interprovincial Migration: Out-migrants by Sex, Age⁽⁹⁾ and Province or Territory of Origin, 1994-1995⁽⁷⁾ (PR) - continued
 Tableau 4.21 Migration interprovinciale: sortants selon le sexe, l'âge⁽⁹⁾ et la province ou le territoire d'origine, 1994-1995⁽⁷⁾ (PR) - suite

Sex and Age - Sexe et âge	CANADA	NFLD. - T.-N.	P.E.I. - Î.-P.-É.	N.S. - N.-É.	N.B. - N.-B.	QUE. - QC	ONT.	MAN.	SASK.	ALTA. - ALB.	B.C. - C.-B.	YUKON	N.W.T. - T.N.-O.
Both Sexes - Sexes réunis													
45	2,451	114	24	157	101	261	651	175	160	415	334	17	42
46	2,277	109	24	143	99	234	621	164	145	374	304	17	43
47	2,094	97	19	128	91	215	575	151	135	346	283	15	39
48	1,935	79	13	115	83	208	520	137	129	330	271	16	34
49	1,787	66	11	102	75	197	470	127	123	315	259	13	29
45-49	10,544	465	91	645	449	1,115	2,837	754	692	1,780	1,451	78	187
50	1,660	54	11	89	70	190	424	114	115	301	254	14	24
51	1,549	42	11	80	66	182	386	106	107	289	240	19	21
52	1,434	39	9	71	60	167	360	97	95	272	227	18	19
53	1,325	38	9	62	53	152	344	92	81	251	210	15	18
54	1,236	34	8	60	49	140	324	88	67	236	192	21	17
50-54	7,204	207	48	362	298	831	1,838	497	465	1,349	1,123	87	99
55	1,140	32	7	55	44	128	307	86	55	215	175	19	17
56	1,085	32	7	51	39	120	298	82	51	207	165	19	14
57	1,061	32	3	48	33	123	292	77	53	208	161	17	14
58	1,060	30	3	41	28	135	294	70	62	211	161	12	13
59	1,066	30	4	39	20	146	297	66	69	215	162	6	12
55-59	5,412	156	24	234	164	652	1,488	381	290	1,056	824	73	70
60	1,074	32	2	35	16	156	300	58	75	223	164	2	11
61	1,078	33	-	31	14	166	299	57	84	221	162	1	10
62	1,063	30	-	31	14	167	290	58	88	213	162	1	9
63	1,013	26	1	33	17	163	271	62	82	196	155	3	4
64	984	21	3	35	21	162	257	68	78	185	151	3	-
60-64	5,212	142	6	165	82	814	1,417	303	407	1,038	794	10	34
65	970	20	5	37	25	159	238	73	82	175	148	7	1
66	954	22	10	42	27	152	224	80	77	161	143	11	5
67	847	14	6	35	23	137	212	70	67	142	133	7	1
68	773	16	4	34	19	121	201	59	63	126	126	4	-
69	693	14	6	29	15	105	189	52	58	108	116	-	1
65-69	4,237	86	31	177	109	674	1,064	334	347	712	666	29	8
70-74	2,558	54	14	103	48	340	731	179	230	360	485	2	12
75-79	1,773	36	8	56	99	261	385	112	149	239	413	15	-
80-84	934	20	30	40	32	171	209	99	82	94	144	6	7
85-89	444	6	2	11	28	66	94	34	61	61	81	-	-
90+	210	-	-	15	28	38	40	16	4	30	39	-	-

Special Age Groups - Groupes d'âge particuliers

-1-14	65,226	2,632	434	3,999	2,569	7,133	14,921	4,603	4,823	13,018	9,784	450	860
-1-15	68,417	2,868	456	4,181	2,712	7,416	15,550	4,822	5,169	13,624	10,255	465	899
-1-16	72,031	3,159	479	4,392	2,880	7,717	16,263	5,069	5,563	14,304	10,789	481	935
-1-17	76,547	3,546	514	4,690	3,107	8,086	17,188	5,382	6,020	15,104	11,439	501	970
15-49	197,224	10,723	1,684	13,320	8,676	21,717	48,120	12,922	14,071	34,348	28,106	1,202	2,335
15-64	215,052	11,228	1,762	14,081	9,220	24,014	52,863	14,103	15,233	37,791	30,847	1,372	2,538
16-64	211,861	10,992	1,740	13,899	9,077	23,731	52,234	13,884	14,887	37,185	30,376	1,357	2,499
17-64	208,247	10,701	1,717	13,688	8,909	23,430	51,521	13,637	14,493	36,505	29,842	1,341	2,463
18-24	60,562	4,465	707	4,632	3,059	5,911	13,741	4,150	4,843	9,739	8,492	326	497
18-64	203,731	10,314	1,682	13,390	8,682	23,061	50,596	13,324	14,036	35,705	29,192	1,321	2,428
18+	213,887	10,516	1,767	13,792	9,026	24,611	53,119	14,098	14,909	37,201	31,020	1,373	2,455
25-44	114,797	4,879	806	7,352	4,630	13,738	29,275	7,239	7,339	20,743	16,508	747	1,541
45-64	28,372	970	169	1,406	993	3,412	7,580	1,935	1,854	5,223	4,192	248	390
65+	10,156	202	85	402	344	1,550	2,523	774	873	1,496	1,828	52	27
TOTAL	290,434	14,062	2,281	18,482	12,133	32,697	70,307	19,480	20,929	52,305	42,459	1,874	3,425

Median Age (Years) - Âge médian (années)

	25.8	23.4	24.2	24.9	24.8	26.9	26.7	25.3	24.4	25.8	25.9	26.8	27.2
--	------	------	------	------	------	------	------	------	------	------	------	------	------

Table 4.21 Interprovincial Migration: Out-migrants by Sex, Age⁽⁹⁾ and Province or Territory of Origin, 1995-1996⁽⁷⁾ (PP) - continued
 Tableau 4.21 Migration interprovinciale: sortants selon le sexe, l'âge⁽⁹⁾ et la province ou le territoire d'origine, 1995-1996⁽⁷⁾ (PP) - suite

Sex and Age - Sexe et âge	CANADA	NFLD. - T.-N.	P.E.I. - Î.-P.-É.	N.S. - N.-É.	N.B. - N.-B.	QUE. - QC	ONT.	MAN.	SASK.	ALTA. - ALB.	B.C. - C.-B.	YUKON	N.W.T. - T.N.-O.
Males - Masculin													
All Ages - Tous âges	186,838	9,952	1,340	11,246	7,745	21,010	46,542	11,808	12,576	31,552	29,640	1,040	2,387
-1 ⁽¹⁰⁾	3,268	115	23	208	145	331	892	207	218	562	466	22	79
0	3,321	127	23	186	137	323	879	209	217	614	518	25	63
1	3,309	132	17	172	128	318	850	208	221	646	548	24	45
2	3,255	136	15	159	122	311	813	204	218	658	562	23	34
3	3,149	130	12	143	114	309	772	199	217	647	558	20	28
4	3,023	125	12	138	107	307	726	188	207	626	544	20	23
0-4	16,057	650	79	798	608	1,568	4,040	1,008	1,080	3,191	2,730	112	193
5	2,857	116	11	135	101	300	669	181	197	590	515	20	22
6	2,687	106	9	132	96	298	621	169	185	546	485	18	22
7	2,511	100	12	128	91	292	569	161	174	498	446	14	26
8	2,346	92	13	131	87	288	522	150	163	451	408	14	27
9	2,194	85	13	135	84	286	482	143	157	397	367	13	32
5-9	12,595	499	58	661	459	1,464	2,863	804	876	2,482	2,221	79	129
10	2,066	79	15	145	85	287	452	134	146	344	330	11	38
11	1,966	82	16	145	85	278	423	130	147	310	299	10	41
12	1,929	98	18	141	86	259	405	132	149	306	287	9	39
13	1,922	122	19	128	87	231	392	137	158	326	279	8	35
14	1,955	146	21	120	91	210	391	144	165	346	280	9	32
10-14	9,838	527	89	679	434	1,265	2,063	677	765	1,632	1,475	47	185
15	1,962	171	21	104	94	184	384	152	176	366	276	5	29
16	2,218	204	27	118	106	188	447	171	200	408	312	7	30
17	2,786	277	34	172	143	225	586	204	239	468	400	11	27
18	3,641	350	41	258	191	299	788	257	301	568	544	13	31
19	4,445	422	47	335	237	364	983	305	353	662	680	21	36
15-19	15,052	1,424	170	987	771	1,260	3,188	1,089	1,269	2,472	2,212	57	153
20	5,262	495	55	413	285	429	1,183	350	411	758	819	25	39
21	5,889	536	58	464	312	497	1,354	388	447	839	922	28	44
22	6,220	522	60	471	320	573	1,484	400	457	891	963	32	47
23	6,327	474	56	450	303	650	1,575	403	448	922	957	32	57
24	6,461	419	54	432	290	725	1,672	407	442	961	967	31	61
20-24	30,159	2,446	283	2,230	1,510	2,874	7,268	1,948	2,205	4,371	4,628	148	248
25	6,559	367	54	410	276	803	1,763	408	430	987	961	33	67
26	6,508	323	51	390	259	838	1,786	400	415	994	946	32	74
27	6,260	298	47	372	243	811	1,717	379	391	971	928	29	74
28	5,882	281	42	355	228	741	1,587	351	366	930	904	25	72
29	5,484	263	38	333	211	674	1,454	322	339	886	871	22	71
25-29	30,693	1,532	232	1,860	1,217	3,867	8,307	1,860	1,941	4,768	4,610	141	358
30	5,026	240	32	309	190	600	1,305	287	309	835	834	17	68
31	4,595	217	28	283	173	535	1,172	257	280	783	785	15	67
32	4,242	195	25	262	164	488	1,081	240	252	736	718	17	64
33	3,927	171	23	237	156	456	1,017	226	230	689	639	19	64
34	3,593	147	21	215	150	414	940	209	207	642	563	22	63
30-34	21,383	970	129	1,306	833	2,493	5,515	1,219	1,278	3,685	3,539	90	326
35	3,242	126	19	195	142	371	860	193	182	590	478	24	62
36	2,954	109	17	176	137	335	786	182	164	545	419	26	58
37	2,751	104	16	165	121	315	720	169	157	513	396	23	52
38	2,616	101	15	157	110	306	659	162	155	491	395	18	47
39	2,483	102	13	150	97	294	603	154	156	465	393	15	41
35-39	14,046	542	80	843	607	1,621	3,628	860	814	2,604	2,081	106	260
40	2,365	101	13	144	86	287	549	151	154	444	391	12	33
41	2,240	99	13	135	80	275	508	143	149	418	382	9	29
42	2,083	97	13	128	73	252	482	132	136	381	352	10	27
43	1,923	94	11	118	71	223	471	120	120	345	313	10	27
44	1,774	89	12	106	66	201	461	107	104	309	281	11	27
40-44	10,385	480	62	631	376	1,238	2,471	653	663	1,897	1,719	52	143

Table 4.21 Interprovincial Migration: Out-migrants by Sex, Age⁽⁹⁾ and Province or Territory of Origin, 1995-1996⁽⁷⁾ (PP) - continued
 Tableau 4.21 Migration interprovinciale: sortants selon le sexe, l'âge⁽⁹⁾ et la province ou le territoire d'origine, 1995-1996⁽⁷⁾ (PP) - suite

Sex and Age - Sexe et âge	CANADA	NFLD. - T.-N.	P.E.I. - Î.-P.-É.	N.S. - N.-É.	N.B. - N.-B.	QUE. - QC	ONT.	MAN.	SASK.	ALTA. - ALB.	B.C. - C.-B.	YUKON	N.W.T. - T.N.-O.
Males - Masculin													
45	1,642	88	10	98	66	175	458	95	88	276	247	14	27
46	1,522	83	13	87	63	156	444	88	76	242	224	18	28
47	1,390	70	10	76	59	148	405	81	72	221	208	14	26
48	1,274	54	8	67	55	144	357	79	74	201	202	10	23
49	1,174	41	8	57	50	142	314	78	75	185	195	8	21
45-49	7,002	336	49	385	293	765	1,978	421	385	1,125	1,076	64	125
50	1,074	27	8	48	46	141	270	74	76	168	191	6	19
51	989	15	8	42	42	136	240	71	76	153	184	4	18
52	917	13	6	39	38	126	225	67	66	145	169	7	16
53	853	17	5	39	34	109	218	62	56	136	156	8	13
54	791	19	5	38	30	91	216	57	43	131	141	10	10
50-54	4,624	91	32	206	190	603	1,169	331	317	733	841	35	76
55	741	25	4	37	27	77	212	53	35	122	129	12	8
56	709	26	4	37	24	69	210	48	29	122	117	15	8
57	690	26	3	36	19	72	205	44	29	126	110	12	8
58	683	25	3	30	15	79	199	41	34	133	107	7	10
59	675	26	3	25	12	86	195	36	37	140	103	1	11
55-59	3,498	128	17	165	97	383	1,021	222	164	643	566	47	45
60	686	26	3	23	8	94	193	34	42	149	99	-	15
61	680	24	-	22	6	99	188	33	46	150	97	-	15
62	651	22	-	20	7	98	173	33	47	142	95	-	14
63	606	15	-	20	10	95	156	36	45	128	92	1	8
64	565	16	-	20	13	94	138	38	44	114	87	1	-
60-64	3,188	103	3	105	44	480	848	174	224	683	470	2	52
65	536	9	-	20	16	93	121	42	43	103	85	4	-
66	505	8	-	23	18	87	108	42	40	89	83	7	-
67	455	7	-	20	15	79	103	37	35	76	79	4	-
68	406	9	-	17	9	70	102	28	31	67	71	2	-
69	359	9	-	17	4	60	98	22	26	55	67	-	1
65-69	2,261	42	-	97	62	389	532	171	175	390	385	17	1
70-74	1,351	47	1	56	12	197	418	68	95	165	277	1	14
75-79	834	11	11	26	38	103	213	57	60	99	203	13	-
80-84	362	7	22	3	24	59	96	16	34	26	68	7	-
85-89	157	2	-	-	18	40	15	4	13	16	49	-	-
90+	85	-	-	-	7	10	17	19	-	8	24	-	-

Special Age Groups - Groupes d'âge particuliers

-1-14	41,758	1,791	249	2,346	1,646	4,628	9,858	2,696	2,939	7,867	6,892	260	586
-1-15	43,720	1,962	270	2,450	1,740	4,812	10,242	2,848	3,115	8,233	7,168	265	615
-1-16	45,938	2,166	297	2,568	1,846	5,000	10,689	3,019	3,315	8,641	7,480	272	645
-1-17	48,724	2,443	331	2,740	1,989	5,225	11,275	3,223	3,554	9,109	7,880	283	672
15-49	128,720	7,730	1,005	8,242	5,607	14,118	32,355	8,050	8,555	20,922	19,865	658	1,613
15-64	140,030	8,052	1,057	8,718	5,938	15,584	35,393	8,777	9,260	22,981	21,742	742	1,786
16-64	138,068	7,881	1,036	8,614	5,844	15,400	35,009	8,625	9,084	22,615	21,466	737	1,757
17-64	135,850	7,677	1,009	8,496	5,738	15,212	34,562	8,454	8,884	22,207	21,154	730	1,727
18-24	38,245	3,218	371	2,823	1,938	3,537	9,039	2,510	2,859	5,601	5,852	182	315
18-64	133,064	7,400	975	8,324	5,595	14,987	33,976	8,250	8,645	21,739	20,754	719	1,700
18+	138,114	7,509	1,009	8,506	5,756	15,785	35,267	8,585	9,022	22,443	21,760	757	1,715
25-44	76,507	3,524	503	4,640	3,033	9,219	19,921	4,592	4,696	12,954	11,949	389	1,087
45-64	18,312	658	101	861	624	2,231	5,016	1,148	1,090	3,184	2,953	148	298
65+	5,050	109	34	182	161	798	1,291	335	377	704	1,006	38	15
TOTAL	186,838	9,952	1,340	11,246	7,745	21,010	46,542	11,808	12,576	31,552	29,640	1,040	2,387

Median Age (Years) - Âge médian (années)

	26.0	23.4	24.4	25.1	24.8	27.1	26.7	25.4	24.7	26.1	26.1	26.7	27.9
--	------	------	------	------	------	------	------	------	------	------	------	------	------

Table 4.21 Interprovincial Migration: Out-migrants by Sex, Age⁽⁹⁾ and Province or Territory of Origin, 1995-1996⁽⁷⁾ (PP) - continued
 Tableau 4.21 Migration interprovinciale: sortants selon le sexe, l'âge⁽⁹⁾ et la province ou le territoire d'origine, 1995-1996⁽⁷⁾ (PP) - suite

Sex and Age - Sexe et âge	CANADA	NFLD. - T.-N.	P.E.I. - Î.-P.-É.	N.S. - N.-É.	N.B. - N.-B.	QUE. - QC	ONT.	MAN.	SASK.	ALTA. - ALB.	B.C. - C.-B.	YUKON	N.W.T. - T.N.-O.
Females - Féminin													
All Ages - Tous âges	173,780	8,286	1,262	9,948	7,090	20,297	43,427	10,949	11,643	29,640	28,041	1,033	2,164
-1 ⁽¹⁰⁾	2,962	64	30	223	117	342	721	164	175	585	483	5	53
0	3,014	102	27	209	114	336	718	182	180	601	487	13	45
1	3,042	122	23	198	112	332	712	196	186	612	487	20	42
2	3,012	136	21	183	108	325	699	204	187	605	485	22	37
3	2,924	139	17	172	104	315	677	206	180	588	468	24	34
4	2,817	133	17	157	97	304	652	206	177	564	449	28	33
0-4	14,809	632	105	919	535	1,612	3,458	994	910	2,970	2,376	107	191
5	2,685	127	16	145	95	293	627	196	170	529	429	25	33
6	2,523	117	15	130	90	282	593	187	159	491	405	21	33
7	2,374	104	15	120	84	270	565	178	152	453	382	18	33
8	2,238	94	15	111	84	258	537	165	146	415	363	17	33
9	2,094	76	15	103	80	246	514	155	139	381	339	11	35
5-9	11,914	518	76	609	433	1,349	2,836	881	766	2,269	1,918	92	167
10	1,984	61	16	97	81	243	497	145	132	343	325	7	37
11	1,918	59	16	96	82	234	482	134	135	320	315	6	39
12	1,892	72	11	96	82	219	462	124	150	314	322	5	35
13	1,937	101	7	99	82	201	448	119	179	327	338	7	29
14	1,982	120	5	102	84	191	439	113	197	341	360	7	23
10-14	9,713	413	55	490	411	1,088	2,328	635	793	1,645	1,660	32	163
15	2,018	143	5	106	85	174	425	104	224	347	375	10	20
16	2,271	174	5	128	99	190	469	114	254	389	418	11	20
17	2,833	224	6	168	133	245	605	162	288	476	492	12	22
18	3,656	283	5	238	180	343	800	225	336	596	604	16	30
19	4,454	337	48	297	221	434	980	287	377	713	705	19	36
15-19	15,232	1,161	69	937	718	1,386	3,279	892	1,479	2,521	2,594	68	128
20	5,246	393	68	355	265	521	1,166	354	414	837	807	23	43
21	5,815	423	79	399	293	596	1,311	392	439	920	884	27	52
22	5,996	412	78	412	293	644	1,391	393	429	947	912	30	55
23	5,886	374	66	402	277	665	1,417	363	399	928	900	32	63
24	5,838	337	56	396	262	700	1,451	342	372	917	904	33	68
20-24	28,781	1,939	347	1,964	1,390	3,126	6,736	1,844	2,053	4,549	4,407	145	281
25	5,738	303	43	388	248	726	1,479	312	341	895	893	35	75
26	5,562	267	36	373	229	727	1,466	294	312	875	870	35	78
27	5,303	240	31	345	218	696	1,412	281	289	858	826	32	75
28	5,001	223	28	311	206	643	1,323	275	271	845	774	30	72
29	4,666	200	24	276	198	591	1,228	268	248	823	715	27	68
25-29	26,270	1,233	162	1,693	1,099	3,383	6,908	1,430	1,461	4,296	4,078	159	368
30	4,282	177	15	235	181	532	1,124	257	224	799	650	25	63
31	3,930	157	15	204	167	477	1,025	245	204	759	595	23	59
32	3,629	144	15	182	151	436	954	226	193	698	554	21	55
33	3,370	134	15	168	133	404	900	205	190	627	525	21	48
34	3,102	127	15	154	117	370	835	184	187	555	490	23	45
30-34	18,313	739	75	943	749	2,219	4,838	1,117	998	3,438	2,814	113	270
35	2,824	119	18	140	100	332	771	163	185	479	456	23	38
36	2,589	113	19	130	88	302	710	149	178	421	425	20	34
37	2,418	103	20	122	84	284	660	137	166	389	400	20	33
38	2,284	94	19	119	82	271	617	136	149	371	378	17	31
39	2,165	83	20	116	82	261	577	133	132	355	355	18	33
35-39	12,280	512	96	627	436	1,450	3,335	718	810	2,015	2,014	98	169
40	2,055	75	21	115	82	252	535	131	117	340	339	18	30
41	1,935	69	20	111	79	240	501	128	104	319	317	17	30
42	1,798	61	20	103	75	220	466	125	99	295	291	14	29
43	1,644	59	17	94	68	196	435	117	98	263	262	9	26
44	1,514	57	16	87	63	175	406	113	93	235	235	8	26
40-44	8,946	321	94	510	367	1,083	2,343	614	511	1,452	1,444	66	141

Table 4.21 Interprovincial Migration: Out-migrants by Sex, Age⁽⁹⁾ and Province or Territory of Origin, 1995-1996⁽⁷⁾ (PP) - continued
 Tableau 4.21 Migration interprovinciale: sortants selon le sexe, l'âge⁽⁹⁾ et la province ou le territoire d'origine, 1995-1996⁽⁷⁾ (PP) - suite

Sex and Age - Sexe et âge	CANADA	NFLD. - T.-N.	P.E.I. - Î.-P.-É.	N.S. - N.-É.	N.B. - N.-B.	QUE. - QC	ONT.	MAN.	SASK.	ALTA. - ALB.	B.C. - C.-B.	YUKON	N.W.T. - T.N.-O.
Females - Féminin													
45	1,390	54	16	83	58	154	380	106	93	208	210	3	25
46	1,280	52	11	76	53	138	355	100	90	190	190	1	24
47	1,184	50	10	71	49	125	334	89	81	178	176	1	20
48	1,121	48	8	64	45	116	312	79	74	181	169	5	20
49	1,051	45	8	59	42	107	292	70	64	180	160	5	19
45-49	6,026	249	53	353	247	640	1,673	444	402	937	905	15	108
50	992	43	7	54	38	98	276	57	58	182	153	11	15
51	933	42	6	47	36	92	258	50	49	180	145	14	14
52	866	37	5	42	33	86	240	47	43	170	136	13	14
53	796	31	4	36	33	84	219	46	39	153	129	10	12
54	738	26	3	31	29	84	200	48	35	141	119	11	11
50-54	4,325	179	25	210	169	444	1,193	248	224	826	682	59	66
55	675	16	2	27	27	82	182	48	30	129	110	11	11
56	642	14	1	23	24	84	172	48	29	120	107	9	11
57	636	12	-	20	22	88	172	47	32	117	109	8	9
58	643	15	-	18	19	93	179	42	37	113	115	6	6
59	655	17	1	18	13	99	185	37	44	110	122	4	5
55-59	3,251	74	4	106	105	446	890	222	172	589	563	38	42
60	668	19	-	15	11	106	195	35	48	108	126	3	2
61	683	23	-	15	10	112	200	33	53	107	128	2	-
62	678	23	-	16	10	112	199	34	53	104	125	2	-
63	667	21	2	18	11	110	190	37	51	104	121	2	-
64	660	18	3	18	12	110	188	43	49	101	116	2	-
60-64	3,356	104	5	82	54	550	972	182	254	524	616	11	2
65	656	15	7	21	13	110	183	44	47	99	112	4	1
66	657	15	10	23	14	108	177	47	50	96	107	5	5
67	594	11	6	21	13	97	166	45	43	87	101	4	-
68	539	9	4	19	11	83	152	43	41	80	95	2	-
69	487	9	6	18	10	70	138	38	40	68	90	-	-
65-69	2,933	59	33	102	61	468	816	217	221	430	505	15	6
70-74	1,871	30	17	65	54	234	511	144	170	253	392	1	-
75-79	1,391	37	2	40	82	222	276	65	114	177	367	9	-
80-84	816	16	12	45	22	165	169	102	68	78	130	-	9
85-89	410	6	2	14	17	48	111	36	58	57	61	-	-
90+	181	-	-	16	24	42	34	-	4	29	32	-	-

Special Age Groups - Groupes d'âge particuliers

-1-14	39,398	1,627	266	2,241	1,496	4,391	9,343	2,674	2,644	7,469	6,437	236	574
-1-15	41,416	1,770	271	2,347	1,581	4,565	9,768	2,778	2,868	7,816	6,812	246	594
-1-16	43,687	1,944	276	2,475	1,680	4,755	10,237	2,892	3,122	8,205	7,230	257	614
-1-17	46,520	2,168	282	2,643	1,813	5,000	10,842	3,054	3,410	8,681	7,722	269	636
15-49	115,848	6,154	896	7,027	5,006	13,287	29,112	7,059	7,714	19,208	18,256	664	1,465
15-64	126,780	6,511	930	7,425	5,334	14,727	32,167	7,711	8,364	21,147	20,117	772	1,575
16-64	124,762	6,368	925	7,319	5,249	14,553	31,742	7,607	8,140	20,800	19,742	762	1,555
17-64	122,491	6,194	920	7,191	5,150	14,363	31,273	7,493	7,886	20,411	19,324	751	1,535
18-24	36,891	2,559	400	2,499	1,791	3,903	8,516	2,356	2,766	5,858	5,716	180	347
18-64	119,658	5,970	914	7,023	5,017	14,118	30,668	7,331	7,598	19,935	18,832	739	1,513
18+	127,260	6,118	980	7,305	5,277	15,297	32,585	7,895	8,233	20,959	20,319	764	1,528
25-44	65,809	2,805	427	3,773	2,651	8,135	17,424	3,879	3,780	11,201	10,350	436	948
45-64	16,958	606	87	751	575	2,080	4,728	1,096	1,052	2,876	2,766	123	218
65+	7,602	148	66	282	260	1,179	1,917	564	635	1,024	1,487	25	15
TOTAL	173,780	8,286	1,262	9,948	7,090	20,297	43,427	10,949	11,643	29,640	28,041	1,033	2,164

Median Age (Years) - Âge médian (années)

	25.6	23.3	24.1	24.6	24.8	26.7	26.6	25.2	24.0	25.3	25.7	26.9	26.3
--	------	------	------	------	------	------	------	------	------	------	------	------	------

Table 4.21 Interprovincial Migration: Out-migrants by Sex, Age⁽⁹⁾ and Province or Territory of Origin, 1995-1996⁽⁷⁾ (PP) - continued
 Tableau 4.21 Migration interprovinciale: sortants selon le sexe, l'âge⁽⁹⁾ et la province ou le territoire d'origine, 1995-1996⁽⁷⁾ (PP) - suite

Sex and Age - Sexe et âge	CANADA	NFLD. - T.-N.	P.E.I. - Î.-P.-É.	N.S. - N.-É.	N.B. - N.-B.	QUE. - QC	ONT.	MAN.	SASK.	ALTA. - ALB.	B.C. - C.-B.	YUKON	N.W.T. - T.N.-O.
Both Sexes - Sexes réunis													
All Ages - Tous âges	360,618	18,238	2,602	21,194	14,835	41,307	89,969	22,757	24,219	61,192	57,681	2,073	4,551
-1 ⁽¹⁰⁾	6,230	179	53	431	262	673	1,613	371	393	1,147	949	27	132
0	6,335	229	50	395	251	659	1,597	391	407	1,215	1,005	38	108
1	6,351	254	40	370	240	650	1,562	404	397	1,258	1,035	44	87
2	6,267	272	36	342	230	636	1,512	408	405	1,263	1,047	45	71
3	6,073	269	29	315	218	624	1,449	405	397	1,235	1,026	44	62
4	5,840	258	29	295	204	611	1,378	394	384	1,190	993	48	56
0-4	30,866	1,282	184	1,717	1,143	3,180	7,498	2,002	1,990	6,161	5,106	219	384
5	5,542	243	27	280	196	593	1,296	377	367	1,119	944	45	55
6	5,210	223	24	262	186	580	1,214	356	344	1,037	890	39	55
7	4,885	204	27	248	175	562	1,134	339	326	951	828	32	59
8	4,584	186	28	242	171	546	1,059	315	309	866	771	31	60
9	4,288	161	28	238	164	532	996	298	296	778	706	24	67
5-9	24,509	1,017	134	1,270	892	2,813	5,699	1,685	1,642	4,751	4,139	171	296
10	4,050	140	31	242	166	530	949	279	278	687	655	18	75
11	3,884	141	32	241	167	512	905	264	282	630	614	16	80
12	3,821	170	29	237	168	478	867	256	299	620	609	14	74
13	3,859	223	26	227	169	432	840	256	337	653	617	15	64
14	3,937	266	26	222	175	401	830	257	362	687	640	16	55
10-14	19,551	940	144	1,169	845	2,353	4,391	1,312	1,558	3,277	3,135	79	348
15	3,980	314	26	210	179	358	809	256	400	713	651	15	49
16	4,489	378	32	246	205	378	916	285	454	797	730	18	50
17	5,619	501	40	340	276	470	1,191	366	527	944	892	23	49
18	7,297	633	46	496	371	642	1,588	482	637	1,164	1,148	29	61
19	8,899	759	95	632	458	798	1,963	592	730	1,375	1,385	40	72
15-19	30,284	2,585	239	1,924	1,489	2,646	6,467	1,981	2,748	4,993	4,806	125	281
20	10,508	888	123	768	550	950	2,349	704	825	1,595	1,626	48	82
21	11,704	959	137	863	605	1,093	2,665	780	886	1,759	1,806	55	96
22	12,216	934	138	883	613	1,217	2,875	793	886	1,838	1,875	62	102
23	12,213	848	122	852	580	1,315	2,992	766	847	1,850	1,857	64	120
24	12,299	756	110	828	552	1,425	3,123	749	814	1,878	1,871	64	129
20-24	58,940	4,385	630	4,194	2,900	6,000	14,004	3,792	4,258	8,920	9,035	293	529
25	12,297	670	97	798	524	1,529	3,242	720	771	1,882	1,854	68	142
26	12,070	590	87	763	488	1,565	3,252	694	727	1,869	1,816	67	152
27	11,563	538	78	717	461	1,507	3,129	660	680	1,829	1,754	61	149
28	10,883	504	70	666	434	1,384	2,910	626	637	1,775	1,678	55	144
29	10,150	463	62	609	409	1,265	2,682	590	587	1,709	1,586	49	139
25-29	56,963	2,765	394	3,553	2,316	7,250	15,215	3,290	3,402	9,064	8,688	300	726
30	9,308	417	47	544	371	1,132	2,429	544	533	1,634	1,484	42	131
31	8,525	374	43	487	340	1,012	2,197	502	484	1,542	1,380	38	126
32	7,871	339	40	444	315	924	2,035	466	445	1,434	1,272	38	119
33	7,297	305	38	405	289	860	1,917	431	420	1,316	1,164	40	112
34	6,695	274	36	369	267	784	1,775	393	394	1,197	1,053	45	108
30-34	39,696	1,709	204	2,249	1,582	4,712	10,353	2,336	2,276	7,123	6,353	203	596
35	6,066	245	37	335	242	703	1,631	356	367	1,069	934	47	100
36	5,543	222	36	306	225	637	1,496	331	342	966	844	46	92
37	5,169	207	36	287	205	599	1,380	306	323	902	796	43	85
38	4,900	195	34	276	192	577	1,276	298	304	862	773	35	78
39	4,648	185	33	266	179	555	1,180	287	288	820	748	33	74
35-39	26,326	1,054	176	1,470	1,043	3,071	6,963	1,578	1,624	4,619	4,095	204	429
40	4,420	176	34	259	168	539	1,084	282	271	784	730	30	63
41	4,175	168	33	246	159	515	1,009	271	253	737	699	26	59
42	3,881	158	33	231	148	472	948	257	235	676	643	24	56
43	3,567	153	28	212	139	419	906	237	218	608	575	19	53
44	3,288	146	28	193	129	376	867	220	197	544	516	19	53
40-44	19,331	801	156	1,141	743	2,321	4,814	1,267	1,174	3,349	3,163	118	284

Table 4.21 Interprovincial Migration: Out-migrants by Sex, Age⁽⁹⁾ and Province or Territory of Origin, 1995-1996⁽⁷⁾ (PP) - concluded
 Tableau 4.21 Migration interprovinciale: sortants selon le sexe, l'âge⁽⁹⁾ et la province ou le territoire d'origine, 1995-1996⁽⁷⁾ (PP) - fin

Sex and Age - Sexe et âge	CANADA	NFLD. - T.-N.	P.E.I. - Î.-P.-É.	N.S. - N.-É.	N.B. - N.-B.	QUE. - QC	ONT.	MAN.	SASK.	ALTA. - ALB.	B.C. - C.-B.	YUKON	N.W.T. - T.N.-O.
Both Sexes - Sexes réunis													
45	3,032	142	26	181	124	329	838	201	181	484	457	17	52
46	2,802	135	24	163	116	294	799	188	166	432	414	19	52
47	2,574	120	20	147	108	273	739	170	153	399	384	15	46
48	2,395	102	16	131	100	260	669	158	148	382	371	15	43
49	2,225	86	16	116	92	249	606	148	139	365	355	13	40
45-49	13,028	585	102	738	540	1,405	3,651	865	787	2,062	1,981	79	233
50	2,066	70	15	102	84	239	546	131	134	350	344	17	34
51	1,922	57	14	89	78	228	498	121	125	333	329	18	32
52	1,783	50	11	81	71	212	465	114	109	315	305	20	30
53	1,649	48	9	75	67	193	437	108	95	289	285	18	25
54	1,529	45	8	69	59	175	416	105	78	272	260	21	21
50-54	8,949	270	57	416	359	1,047	2,362	579	541	1,559	1,523	94	142
55	1,416	41	6	64	54	159	394	101	65	251	239	23	19
56	1,351	40	5	60	48	153	382	96	58	242	224	24	19
57	1,326	38	3	56	41	160	377	91	61	243	219	20	17
58	1,326	40	3	48	34	172	378	83	71	246	222	13	16
59	1,330	43	4	43	25	185	380	73	81	250	225	5	16
55-59	6,749	202	21	271	202	829	1,911	444	336	1,232	1,129	85	87
60	1,354	45	3	38	19	200	388	69	90	257	225	3	17
61	1,363	47	-	37	16	211	388	66	99	257	225	2	15
62	1,329	45	-	36	17	210	372	67	100	246	220	2	14
63	1,273	36	2	38	21	205	346	73	96	232	213	3	8
64	1,225	34	3	38	25	204	326	81	93	215	203	3	-
60-64	6,544	207	8	187	98	1,030	1,820	356	478	1,207	1,086	13	54
65	1,192	24	7	41	29	203	304	86	90	202	197	8	1
66	1,162	23	10	46	32	195	285	89	90	185	190	12	5
67	1,049	18	6	41	28	176	269	82	78	163	180	8	-
68	945	18	4	36	20	153	254	71	72	147	166	4	-
69	846	18	6	35	14	130	236	60	66	123	157	-	1
65-69	5,194	101	33	199	123	857	1,348	388	396	820	890	32	7
70-74	3,222	77	18	121	66	431	929	212	265	418	669	2	14
75-79	2,225	48	13	66	120	325	489	122	174	276	570	22	-
80-84	1,178	23	34	48	46	224	265	118	102	104	198	7	9
85-89	567	8	2	14	35	88	126	40	71	73	110	-	-
90+	266	-	-	16	31	52	51	19	4	37	56	-	-

Special Age Groups - Groupes d'âge particuliers

-1-14	81,156	3,418	515	4,587	3,142	9,019	19,201	5,370	5,583	15,336	13,329	496	1,160
-1-15	85,136	3,732	541	4,797	3,321	9,377	20,010	5,626	5,983	16,049	13,980	511	1,209
-1-16	89,625	4,110	573	5,043	3,526	9,755	20,926	5,911	6,437	16,846	14,710	529	1,259
-1-17	95,244	4,611	613	5,383	3,802	10,225	22,117	6,277	6,964	17,790	15,602	552	1,308
15-49	244,568	13,884	1,901	15,269	10,613	27,405	61,467	15,109	16,269	40,130	38,121	1,322	3,078
15-64	266,810	14,563	1,987	16,143	11,272	30,311	67,560	16,488	17,624	44,128	41,859	1,514	3,361
16-64	262,830	14,249	1,961	15,933	11,093	29,953	66,751	16,232	17,224	43,415	41,208	1,499	3,312
17-64	258,341	13,871	1,929	15,687	10,888	29,575	65,835	15,947	16,770	42,618	40,478	1,481	3,262
18-24	75,136	5,777	771	5,322	3,729	7,440	17,555	4,866	5,625	11,459	11,568	362	662
18-64	252,722	13,370	1,889	15,347	10,612	29,105	64,644	15,581	16,243	41,674	39,586	1,458	3,213
18+	265,374	13,627	1,989	15,811	11,033	31,082	67,852	16,480	17,255	43,402	42,079	1,521	3,243
25-44	142,316	6,329	930	8,413	5,684	17,354	37,345	8,471	8,476	24,155	22,299	825	2,035
45-64	35,270	1,264	188	1,612	1,199	4,311	9,744	2,244	2,142	6,060	5,719	271	516
65+	12,652	257	100	464	421	1,977	3,208	899	1,012	1,728	2,493	63	30
TOTAL	360,618	18,238	2,602	21,194	14,835	41,307	89,969	22,757	24,219	61,192	57,681	2,073	4,551

Median Age (Years) - Âge médian (années)

	25.8	23.4	24.2	24.9	24.8	26.9	26.6	25.3	24.4	25.7	25.9	26.8	27.1
--	------	------	------	------	------	------	------	------	------	------	------	------	------

Table 4.22 Interprovincial Migration: Net Migration by Sex and Age⁽⁹⁾, Provinces and Territories, 1994-1995⁽⁷⁾ (PR)
 Tableau 4.22 Migration interprovinciale: solde migratoire selon le sexe et l'âge⁽⁹⁾, provinces et territoires, 1994-1995⁽⁷⁾ (PR)

Sex and Age - Sexe et âge	CANADA	NFLD. - T.-N.	P.E.I. - Î.-P.-É.	N.S. - N.-É.	N.B. - N.-B.	QUE. - QC	ONT.	MAN.	SASK.	ALTA. - ALB.	B.C. - C.-B.	YUKON	N.W.T. - T.N.-O.
Males - Masculin													
All Ages - Tous âges	-	-4,088	90	-1,674	-541	-4,334	-1,029	-1,514	-1,945	67	14,898	163	-93
-1 ⁽¹⁰⁾	-	-10	9	-27	-	-32	-117	1	-2	-18	223	7	-34
0	-	-24	7	-11	-3	-35	-94	-5	8	-46	216	6	-19
1	-	-35	12	-2	-1	-41	-70	-2	13	-69	197	4	-6
2	-	-39	11	8	3	-43	-50	-5	15	-83	180	1	2
3	-	-41	12	11	5	-52	-27	-3	15	-90	163	1	6
4	-	-37	12	13	6	-58	-10	-3	14	-94	147	1	9
0-4	-	-176	54	19	10	-229	-251	-18	65	-382	903	13	-8
5	-	-37	11	6	8	-68	11	-6	12	-81	137	-2	9
6	-	-31	10	3	8	-74	23	-5	8	-74	123	1	8
7	-	-27	7	-7	7	-84	38	-4	7	-58	115	1	5
8	-	-21	4	-12	10	-91	50	-11	4	-43	111	-1	-
9	-	-21	5	-23	5	-96	63	-9	-3	-23	106	1	-5
5-9	-	-137	37	-33	38	-413	185	-35	28	-279	592	-	17
10	-	-14	1	-35	4	-103	68	-12	-15	6	108	1	-9
11	-	-23	-	-41	4	-105	75	-14	-18	22	112	2	-14
12	-	-35	-1	-40	-	-91	80	-22	-23	23	118	2	-11
13	-	-55	-5	-26	-8	-74	85	-26	-28	9	132	3	-7
14	-	-73	-5	-15	-9	-55	84	-30	-35	-15	142	3	-7
10-14	-	-200	-10	-157	-9	-428	392	-104	-119	60	612	11	-48
15	-	-93	-6	-1	-12	-35	83	-32	-40	-16	151	6	-5
16	-	-116	-2	2	-23	-24	75	-40	-55	-7	184	8	-2
17	-	-165	-13	-33	-42	-33	62	-50	-67	62	269	2	8
18	-	-205	-12	-74	-63	-50	36	-54	-78	139	347	6	8
19	-	-240	-16	-110	-80	-66	14	-61	-91	208	424	5	13
15-19	-	-819	-49	-216	-220	-208	270	-237	-331	386	1,375	27	22
20	-	-287	-21	-149	-103	-80	-5	-66	-98	281	508	5	15
21	-	-304	-18	-172	-109	-98	-24	-71	-108	319	564	2	19
22	-	-285	-18	-160	-98	-109	-43	-68	-113	289	582	2	21
23	-	-241	-16	-129	-74	-119	-60	-67	-103	211	578	4	16
24	-	-198	-9	-98	-46	-130	-79	-60	-104	135	565	9	15
20-24	-	-1,315	-82	-708	-430	-536	-211	-332	-526	1,235	2,797	22	86
25	-	-159	-7	-67	-16	-138	-100	-58	-100	62	564	9	10
26	-	-121	-1	-46	-	-146	-108	-51	-95	8	540	10	10
27	-	-109	-3	-45	9	-140	-93	-45	-86	-13	506	13	6
28	-	-104	-	-48	4	-127	-76	-38	-75	-13	458	13	6
29	-	-98	2	-54	3	-112	-54	-28	-65	-19	410	14	1
25-29	-	-591	-9	-260	-	-663	-431	-220	-421	25	2,478	59	33
30	-	-91	3	-54	2	-98	-33	-19	-52	-23	352	18	-5
31	-	-82	6	-54	2	-85	-20	-14	-42	-31	310	15	-5
32	-	-70	4	-48	-2	-71	-16	-13	-35	-44	291	11	-7
33	-	-55	7	-43	-6	-64	-31	-16	-27	-57	295	6	-9
34	-	-43	5	-38	-10	-58	-40	-16	-23	-66	296	4	-11
30-34	-	-341	25	-237	-14	-376	-140	-78	-179	-221	1,544	54	-37
35	-	-30	4	-31	-15	-44	-55	-20	-15	-77	299	-3	-13
36	-	-26	2	-26	-20	-39	-51	-21	-11	-80	292	-5	-15
37	-	-26	3	-27	-15	-41	-35	-20	-10	-77	264	-4	-12
38	-	-27	4	-27	-9	-46	-8	-23	-15	-71	231	-	-9
39	-	-29	2	-27	-6	-52	21	-21	-19	-66	201	2	-6
35-39	-	-138	15	-138	-65	-222	-128	-105	-70	-371	1,287	-10	-55
40	-	-33	-	-32	2	-59	51	-21	-25	-54	168	4	-1
41	-	-34	1	-29	4	-57	58	-20	-27	-48	146	4	2
42	-	-36	2	-24	7	-56	43	-19	-26	-43	148	2	2
43	-	-36	2	-14	3	-43	6	-15	-18	-38	155	1	-3
44	-	-31	4	-8	6	-39	-29	-17	-14	-30	161	1	-4
40-44	-	-170	9	-107	22	-254	129	-92	-110	-213	778	12	-4

Table 4.22 Interprovincial Migration: Net Migration by Sex and Age⁽⁹⁾, Provinces and Territories, 1994-1995⁽⁷⁾ (PR) - continued
 Tableau 4.22 Migration interprovinciale: solde migratoire selon le sexe et l'âge⁽⁹⁾, provinces et territoires, 1994-1995⁽⁷⁾ (PR) - suite

Sex and Age - Sexe et âge	CANADA	NFLD. - T.-N.	P.E.I. - Î.-P.-É.	N.S. - N.-É.	N.B. - N.-B.	QUE. - QC	ONT.	MAN.	SASK.	ALTA. - ALB.	B.C. - C.-B.	YUKON	N.W.T. - T.N.-O.
Males - Masculin													
45	-	-36	6	3	5	-31	-69	-12	-9	-25	173	-	-5
46	-	-34	9	8	-	-24	-87	-11	-5	-20	170	-1	-5
47	-	-27	8	13	4	-28	-84	-13	-8	-12	154	-2	-5
48	-	-16	9	12	1	-34	-60	-14	-15	-8	130	-	-5
49	-	-8	9	12	-	-40	-40	-18	-20	-3	112	1	-5
45-49	-	-121	41	48	10	-157	-340	-68	-57	-68	739	-2	-25
50	-	-	7	13	-2	-46	-19	-19	-22	5	84	3	-4
51	-	9	4	10	-3	-51	-6	-19	-23	6	73	2	-2
52	-	5	3	11	-1	-44	-6	-17	-19	3	67	1	-3
53	-	1	1	11	1	-32	-24	-13	-11	3	67	-1	-3
54	-	-	2	6	3	-23	-33	-11	-4	-3	68	-4	-1
50-54	-	15	17	51	-2	-196	-88	-79	-79	14	359	1	-13
55	-	-5	2	7	1	-15	-41	-11	4	-4	73	-8	-3
56	-	-7	2	5	4	-8	-46	-10	7	-13	76	-10	-
57	-	-8	4	3	8	-9	-44	-6	6	-20	77	-9	-2
58	-	-5	3	9	10	-19	-39	-5	-	-25	77	-4	-2
59	-	-4	2	10	15	-27	-35	-4	-3	-32	80	1	-3
55-59	-	-29	13	34	38	-78	-205	-36	14	-94	383	-30	-10
60	-	-4	2	12	16	-34	-28	1	-6	-43	84	4	-4
61	-	-5	4	12	17	-38	-25	2	-9	-45	88	4	-5
62	-	-5	5	10	16	-42	-16	-	-12	-41	85	4	-4
63	-	-3	4	6	10	-41	-8	-5	-12	-32	79	2	-
64	-	-1	3	4	7	-43	-	-11	-12	-24	71	1	5
60-64	-	-18	18	44	66	-198	-77	-13	-51	-185	407	15	-8
65	-	-	5	-	3	-45	12	-16	-12	-15	66	-1	3
66	-	-2	6	-6	-	-42	17	-18	-8	-8	59	1	1
67	-	-	5	-5	2	-40	10	-15	-9	-1	54	-1	-
68	-	-2	3	-4	4	-33	1	-9	-8	2	46	-	-
69	-	-4	2	-2	5	-28	-7	-4	-7	10	35	1	-1
65-69	-	-8	21	-17	14	-188	33	-62	-44	-12	260	-	3
70-74	-	-26	6	8	34	-70	-88	1	-28	76	99	-	-12
75-79	-	-1	-5	3	-7	-40	-5	-21	-15	60	41	-10	-
80-84	-	-3	-20	13	-5	-23	5	-	-18	33	24	-6	-
85-89	-	-1	-	5	-14	-20	31	-	-5	12	-8	-	-
90+	-	1	-	1	-7	-3	7	-16	3	9	5	-	-

Special Age Groups - Groupes d'âge particuliers

-1-14	-	-523	90	-198	39	-1,102	209	-156	-28	-619	2,330	31	-73
-1-15	-	-616	84	-199	27	-1,137	292	-188	-68	-635	2,481	37	-78
-1-16	-	-732	82	-197	4	-1,161	367	-228	-123	-642	2,665	45	-80
-1-17	-	-897	69	-230	-38	-1,194	429	-278	-190	-580	2,934	47	-72
15-49	-	-3,495	-50	-1,618	-697	-2,416	-851	-1,132	-1,694	773	10,998	162	20
15-64	-	-3,527	-2	-1,489	-595	-2,888	-1,221	-1,260	-1,810	508	12,147	148	-11
16-64	-	-3,434	4	-1,488	-583	-2,853	-1,304	-1,228	-1,770	524	11,996	142	-6
17-64	-	-3,318	6	-1,490	-560	-2,829	-1,379	-1,188	-1,715	531	11,812	134	-4
18-24	-	-1,760	-110	-892	-573	-652	-161	-447	-695	1,582	3,568	33	107
18-64	-	-3,153	19	-1,457	-518	-2,796	-1,441	-1,138	-1,648	469	11,543	132	-12
18+	-	-3,191	21	-1,444	-503	-3,140	-1,458	-1,236	-1,755	647	11,964	116	-21
25-44	-	-1,240	40	-742	-57	-1,515	-570	-495	-780	-780	6,087	115	-63
45-64	-	-153	89	177	112	-629	-710	-196	-173	-333	1,888	-16	-56
65+	-	-38	2	13	15	-344	-17	-98	-107	178	421	-16	-9
TOTAL	-	-4,088	90	-1,674	-541	-4,334	-1,029	-1,514	-1,945	67	14,898	163	-93

Table 4.22 Interprovincial Migration: Net Migration by Sex and Age⁽⁹⁾, Provinces and Territories, 1994-1995⁽⁷⁾ (PR) - continued
 Tableau 4.22 Migration interprovinciale: solde migratoire selon le sexe et l'âge⁽⁹⁾, provinces et territoires, 1994-1995⁽⁷⁾ (PR) - suite

Sex and Age - Sexe et âge	CANADA	NFLD. - T.-N.	P.E.I. - Î.-P.-É.	N.S. - N.-É.	N.B. - N.-B.	QUE. - QC	ONT.	MAN.	SASK.	ALTA. - ALB.	B.C. - C.-B.	YUKON	N.W.T. - T.N.-O.
Females - Féminin													
All Ages - Tous âges	-	-3,142	198	-881	-148	-4,712	-711	-1,556	-1,435	-566	12,976	125	-148
-1 ⁽¹⁰⁾	-	21	4	-67	20	-85	-8	15	33	-97	161	18	-15
0	-	-13	-	-54	11	-79	14	-3	31	-92	184	9	-8
1	-	-33	4	-39	10	-77	22	-13	31	-97	191	6	-5
2	-	-45	6	-33	11	-73	28	-22	27	-90	192	1	-2
3	-	-49	8	-21	9	-75	26	-27	25	-84	187	-2	3
4	-	-50	5	-15	10	-72	26	-30	21	-76	183	-6	4
0-4	-	-190	23	-162	51	-376	116	-95	135	-439	937	8	-8
5	-	-46	8	-9	12	-75	18	-32	24	-68	174	-7	1
6	-	-41	3	-2	8	-70	17	-33	17	-54	161	-4	-2
7	-	-30	4	2	6	-70	12	-31	12	-48	147	-2	-2
8	-	-26	5	1	3	-66	4	-26	8	-28	133	-	-8
9	-	-15	1	3	2	-66	-4	-21	4	-16	118	1	-7
5-9	-	-158	21	-5	31	-347	47	-143	65	-214	733	-12	-18
10	-	-9	-1	4	-	-66	-11	-23	1	1	109	5	-10
11	-	-4	-2	5	-2	-64	-13	-16	-5	10	98	8	-15
12	-	-17	2	4	-5	-55	-4	-9	-22	20	93	8	-15
13	-	-35	7	-	-8	-43	14	-1	-46	27	87	4	-6
14	-	-58	6	-2	-8	-31	27	10	-60	33	81	2	-
10-14	-	-123	12	11	-23	-259	13	-39	-132	91	468	27	-46
15	-	-71	11	-3	-10	-19	47	18	-83	31	75	3	1
16	-	-90	13	-12	-11	-21	54	16	-94	40	94	5	6
17	-	-124	12	-23	-36	-26	56	-4	-104	65	168	7	9
18	-	-147	19	-47	-43	-57	48	-25	-106	82	258	8	10
19	-	-168	-13	-61	-48	-79	56	-54	-105	104	345	10	13
15-19	-	-600	42	-146	-148	-202	261	-49	-492	322	940	33	39
20	-	-200	-28	-77	-61	-100	60	-80	-95	124	432	12	13
21	-	-209	-31	-86	-60	-125	57	-97	-91	124	495	11	12
22	-	-200	-28	-89	-52	-138	46	-86	-84	105	502	11	13
23	-	-179	-19	-82	-41	-143	31	-63	-70	73	475	11	7
24	-	-149	-6	-83	-21	-160	16	-41	-52	39	445	8	4
20-24	-	-937	-112	-417	-235	-666	210	-367	-392	465	2,349	53	49
25	-	-122	4	-77	-7	-168	-3	-17	-42	9	419	5	-1
26	-	-96	14	-72	4	-171	-18	-7	-28	-23	395	7	-5
27	-	-85	17	-58	6	-162	-24	-8	-18	-53	386	6	-7
28	-	-76	16	-44	-	-147	-29	-18	-10	-78	385	6	-5
29	-	-66	14	-29	-4	-130	-34	-25	2	-101	374	6	-7
25-29	-	-445	65	-280	-1	-778	-108	-75	-96	-246	1,959	30	-25
30	-	-54	18	-12	-9	-114	-36	-37	13	-130	360	6	-5
31	-	-47	17	-4	-11	-96	-40	-38	17	-141	345	6	-8
32	-	-44	14	5	-8	-85	-45	-33	7	-126	316	5	-6
33	-	-43	12	3	-2	-78	-51	-26	-5	-91	279	5	-3
34	-	-41	9	4	5	-68	-58	-19	-18	-57	247	-1	-3
30-34	-	-229	70	-4	-25	-441	-230	-153	14	-545	1,547	21	-25
35	-	-39	7	2	10	-58	-61	-12	-34	-25	213	-	-3
36	-	-41	2	5	12	-52	-64	-8	-40	1	187	-1	-1
37	-	-38	-2	5	11	-47	-54	-11	-34	4	170	-3	-1
38	-	-30	-3	1	7	-48	-42	-12	-23	-2	157	-2	-3
39	-	-26	-4	-2	5	-50	-27	-15	-13	-8	148	-3	-5
35-39	-	-174	-	11	45	-255	-248	-58	-144	-30	875	-9	-13
40	-	-16	-5	-9	-	-50	-13	-20	-5	-12	136	-4	-2
41	-	-12	-7	-12	-	-48	-7	-27	1	-12	130	-4	-2
42	-	-12	-3	-10	-2	-45	-13	-30	-2	-9	133	-3	-4
43	-	-15	-2	-6	2	-41	-27	-29	-8	-1	135	-2	-6
44	-	-16	-	-3	4	-37	-40	-34	-13	6	140	2	-9
40-44	-	-71	-17	-40	4	-221	-100	-140	-27	-28	674	-11	-23

Table 4.22 Interprovincial Migration: Net Migration by Sex and Age⁽⁹⁾, Provinces and Territories, 1994-1995⁽⁷⁾ (PR) - continued
 Tableau 4.22 Migration interprovinciale: solde migratoire selon le sexe et l'âge⁽⁹⁾, provinces et territoires, 1994-1995⁽⁷⁾ (PR) - suite

Sex and Age - Sexe et âge	CANADA	NFLD. - T.-N.	P.E.I. - Î.-P.-É.	N.S. - N.-É.	N.B. - N.-B.	QUE. - QC	ONT.	MAN.	SASK.	ALTA. - ALB.	B.C. - C.-B.	YUKON	N.W.T. - T.N.-O.
Females - Féminin													
45	-	-18	2	2	7	-33	-50	-40	-24	12	146	7	-11
46	-	-18	4	3	7	-29	-63	-39	-23	13	145	11	-11
47	-	-18	6	4	8	-26	-62	-36	-22	8	141	6	-9
48	-	-17	7	2	5	-24	-56	-25	-16	-3	133	1	-7
49	-	-18	7	4	5	-18	-52	-19	-12	-17	124	1	-5
45-49	-	-89	26	15	32	-130	-283	-159	-97	13	689	26	-43
50	-	-18	5	5	5	-15	-47	-8	-6	-28	114	-5	-2
51	-	-17	5	6	2	-12	-42	-4	-2	-33	109	-10	-2
52	-	-15	6	5	2	-13	-40	-4	3	-32	99	-8	-3
53	-	-11	4	7	3	-18	-35	-8	4	-28	92	-6	-4
54	-	-8	5	10	1	-23	-28	-11	5	-24	86	-9	-4
50-54	-	-69	25	33	13	-81	-192	-35	4	-145	500	-38	-15
55	-	-3	3	10	2	-25	-21	-17	5	-21	79	-5	-7
56	-	-1	3	11	2	-27	-19	-18	3	-17	73	-4	-6
57	-	-1	5	11	3	-31	-20	-16	1	-13	68	-3	-4
58	-	-3	4	14	5	-35	-24	-11	-5	-6	67	-3	-3
59	-	-4	4	14	10	-40	-28	-6	-8	-3	63	-2	-
55-59	-	-12	19	60	22	-158	-112	-68	-4	-60	350	-17	-20
60	-	-5	6	18	13	-45	-36	-3	-12	3	59	-	2
61	-	-7	6	20	13	-49	-32	-2	-19	7	57	1	5
62	-	-6	6	18	14	-48	-32	-3	-20	9	57	1	4
63	-	-6	4	14	12	-48	-28	-5	-16	10	59	-	4
64	-	-4	3	10	11	-47	-21	-8	-14	9	59	-	2
60-64	-	-28	25	80	63	-237	-149	-21	-81	38	291	2	17
65	-	-4	3	6	9	-44	-15	-9	-17	8	61	-1	3
66	-	-3	-	-	10	-41	-9	-15	-11	11	60	-	-2
67	-	-3	-1	-	7	-37	-10	-15	-11	13	56	-	1
68	-	-2	-	-	6	-30	-12	-13	-13	13	49	-	2
69	-	-2	-3	1	7	-26	-16	-12	-12	17	45	-	1
65-69	-	-14	-1	7	39	-178	-62	-64	-64	62	271	-1	5
70-74	-	4	-3	14	11	-75	-46	-44	-67	92	115	-1	-
75-79	-	-20	6	21	-34	-102	95	4	-40	86	-11	-5	-
80-84	-	-8	-7	-8	7	-87	67	-58	-20	51	70	-	-7
85-89	-	-2	-1	3	-4	-16	-2	-12	-32	19	47	-	-
90+	-	2	1	-7	-16	-18	20	5	2	-1	11	1	-

Special Age Groups - Groupes d'âge particuliers

-1-14	-	-450	60	-223	79	-1,067	168	-262	101	-659	2,299	41	-87
-1-15	-	-521	71	-226	69	-1,086	215	-244	18	-628	2,374	44	-86
-1-16	-	-611	84	-238	58	-1,107	269	-228	-76	-588	2,468	49	-80
-1-17	-	-735	96	-261	22	-1,133	325	-232	-180	-523	2,636	56	-71
15-49	-	-2,545	74	-861	-328	-2,693	-498	-1,001	-1,234	-49	9,033	143	-41
15-64	-	-2,654	143	-688	-230	-3,169	-951	-1,125	-1,315	-216	10,174	90	-59
16-64	-	-2,583	132	-685	-220	-3,150	-998	-1,143	-1,232	-247	10,099	87	-60
17-64	-	-2,493	119	-673	-209	-3,129	-1,052	-1,159	-1,138	-287	10,005	82	-66
18-24	-	-1,252	-106	-525	-326	-802	314	-446	-603	651	2,952	71	72
18-64	-	-2,369	107	-650	-173	-3,103	-1,108	-1,155	-1,034	-352	9,837	75	-75
18+	-	-2,407	102	-620	-170	-3,579	-1,036	-1,324	-1,255	-43	10,340	69	-77
25-44	-	-919	118	-313	23	-1,695	-686	-426	-253	-849	5,055	31	-86
45-64	-	-198	95	188	130	-606	-736	-283	-178	-154	1,830	-27	-61
65+	-	-38	-5	30	3	-476	72	-169	-221	309	503	-6	-2
TOTAL	-	-3,142	198	-881	-148	-4,712	-711	-1,556	-1,435	-566	12,976	125	-148

Table 4.22 Interprovincial Migration: Net Migration by Sex and Age⁽⁹⁾, Provinces and Territories, 1994-1995⁽⁷⁾ (PR) - continued
 Tableau 4.22 Migration interprovinciale: solde migratoire selon le sexe et l'âge⁽⁹⁾, provinces et territoires, 1994-1995⁽⁷⁾ (PR) - suite

Sex and Age - Sexe et âge	CANADA	NFLD. - T.-N.	P.E.I. - Î.-P.-É.	N.S. - N.-É.	N.B. - N.-B.	QUE. - QC	ONT.	MAN.	SASK.	ALTA. - ALB.	B.C. - C.-B.	YUKON	N.W.T. - T.N.-O.
Both Sexes - Sexes réunis													
All Ages - Tous âges	-	-7,230	288	-2,555	-689	-9,046	-1,740	-3,070	-3,380	-499	27,874	288	-241
-1 ⁽¹⁰⁾	-	11	13	-94	20	-117	-125	16	31	-115	384	25	-49
0	-	-37	7	-65	8	-114	-80	-8	39	-138	400	15	-27
1	-	-68	16	-41	9	-118	-48	-15	44	-166	388	10	-11
2	-	-84	17	-25	14	-116	-22	-27	42	-173	372	2	-
3	-	-90	20	-10	14	-127	-1	-30	40	-174	350	-1	9
4	-	-87	17	-2	16	-130	16	-33	35	-170	330	-5	13
0-4	-	-366	77	-143	61	-605	-135	-113	200	-821	1,840	21	-16
5	-	-83	19	-3	20	-143	29	-38	36	-149	311	-9	10
6	-	-72	13	1	16	-144	40	-38	25	-128	284	-3	6
7	-	-57	11	-5	13	-154	50	-35	19	-106	262	-1	3
8	-	-47	9	-11	13	-157	54	-37	12	-71	244	-1	-8
9	-	-36	6	-20	7	-162	59	-30	1	-39	224	2	-12
5-9	-	-295	58	-38	69	-760	232	-178	93	-493	1,325	-12	-1
10	-	-23	-	-31	4	-169	57	-35	-14	7	217	6	-19
11	-	-27	-2	-36	2	-169	62	-30	-23	32	210	10	-29
12	-	-52	1	-36	-5	-146	76	-31	-45	43	211	10	-26
13	-	-90	2	-26	-16	-117	99	-27	-74	36	219	7	-13
14	-	-131	1	-17	-17	-86	111	-20	-95	33	223	5	-7
10-14	-	-323	2	-146	-32	-687	405	-143	-251	151	1,080	38	-94
15	-	-164	5	-4	-22	-54	130	-14	-123	15	226	9	-4
16	-	-206	11	-10	-34	-45	129	-24	-149	33	278	13	4
17	-	-289	-1	-56	-78	-59	118	-54	-171	127	437	9	17
18	-	-352	7	-121	-106	-107	84	-79	-184	221	605	14	18
19	-	-408	-29	-171	-128	-145	70	-115	-196	312	769	15	26
15-19	-	-1,419	-7	-362	-368	-410	531	-286	-823	708	2,315	60	61
20	-	-487	-49	-226	-164	-180	55	-146	-193	405	940	17	28
21	-	-513	-49	-258	-169	-223	33	-168	-199	443	1,059	13	31
22	-	-485	-46	-249	-150	-247	3	-154	-197	394	1,084	13	34
23	-	-420	-35	-211	-115	-262	-29	-130	-173	284	1,053	15	23
24	-	-347	-15	-181	-67	-290	-63	-101	-156	174	1,010	17	19
20-24	-	-2,252	-194	-1,125	-665	-1,202	-1	-699	-918	1,700	5,146	75	135
25	-	-281	-3	-144	-23	-306	-103	-75	-142	71	983	14	9
26	-	-217	13	-118	4	-317	-126	-58	-123	-15	935	17	5
27	-	-194	14	-103	15	-302	-117	-53	-104	-66	892	19	-1
28	-	-180	16	-92	4	-274	-105	-56	-85	-91	843	19	1
29	-	-164	16	-83	-1	-242	-88	-53	-63	-120	784	20	-6
25-29	-	-1,036	56	-540	-1	-1,441	-539	-295	-517	-221	4,437	89	8
30	-	-145	21	-66	-7	-212	-69	-56	-39	-153	712	24	-10
31	-	-129	23	-58	-9	-181	-60	-52	-25	-172	655	21	-13
32	-	-114	18	-43	-10	-156	-61	-46	-28	-170	607	16	-13
33	-	-98	19	-40	-8	-142	-82	-42	-32	-148	574	11	-12
34	-	-84	14	-34	-5	-126	-98	-35	-41	-123	543	3	-14
30-34	-	-570	95	-241	-39	-817	-370	-231	-165	-766	3,091	75	-62
35	-	-69	11	-29	-5	-102	-116	-32	-49	-102	512	-3	-16
36	-	-67	4	-21	-8	-91	-115	-29	-51	-79	479	-6	-16
37	-	-64	1	-22	-4	-88	-89	-31	-44	-73	434	-7	-13
38	-	-57	1	-26	-2	-94	-50	-35	-38	-73	388	-2	-12
39	-	-55	-2	-29	-1	-102	-6	-36	-32	-74	349	-1	-11
35-39	-	-312	15	-127	-20	-477	-376	-163	-214	-401	2,162	-19	-68
40	-	-49	-5	-41	2	-109	38	-41	-30	-66	304	-	-3
41	-	-46	-6	-41	4	-105	51	-47	-26	-60	276	-	-
42	-	-48	-1	-34	5	-101	30	-49	-28	-52	281	-1	-2
43	-	-51	-	-20	5	-84	-21	-44	-26	-39	290	-1	-9
44	-	-47	4	-11	10	-76	-69	-51	-27	-24	301	3	-13
40-44	-	-241	-8	-147	26	-475	29	-232	-137	-241	1,452	1	-27

Table 4.22 Interprovincial Migration: Net Migration by Sex and Age⁽⁹⁾, Provinces and Territories, 1994-1995⁽⁷⁾ (PR) - continued
 Tableau 4.22 Migration interprovinciale: solde migratoire selon le sexe et l'âge⁽⁹⁾, provinces et territoires, 1994-1995⁽⁷⁾ (PR) - suite

Sex and Age - Sexe et âge	CANADA	NFLD. - T.-N.	P.E.I. - Î.-P.-É.	N.S. - N.-É.	N.B. - N.-B.	QUE. - QC	ONT.	MAN.	SASK.	ALTA. - ALB.	B.C. - C.-B.	YUKON	N.W.T. - T.N.-O.
Both Sexes - Sexes réunis													
45	-	-54	8	5	12	-64	-119	-52	-33	-13	319	7	-16
46	-	-52	13	11	7	-53	-150	-50	-28	-7	315	10	-16
47	-	-45	14	17	12	-54	-146	-49	-30	-4	295	4	-14
48	-	-33	16	14	6	-58	-116	-39	-31	-11	263	1	-12
49	-	-26	16	16	5	-58	-92	-37	-32	-20	236	2	-10
45-49	-	-210	67	63	42	-287	-623	-227	-154	-55	1,428	24	-68
50	-	-18	12	18	3	-61	-66	-27	-28	-23	198	-2	-6
51	-	-8	9	16	-1	-63	-48	-23	-25	-27	182	-8	-4
52	-	-10	9	16	1	-57	-46	-21	-16	-29	166	-7	-6
53	-	-10	5	18	4	-50	-59	-21	-7	-25	159	-7	-7
54	-	-8	7	16	4	-46	-61	-22	1	-27	154	-13	-5
50-54	-	-54	42	84	11	-277	-280	-114	-75	-131	859	-37	-28
55	-	-8	5	17	3	-40	-62	-28	9	-25	152	-13	-10
56	-	-8	5	16	6	-35	-65	-28	10	-30	149	-14	-6
57	-	-9	9	14	11	-40	-64	-22	7	-33	145	-12	-6
58	-	-8	7	23	15	-54	-63	-16	-5	-31	144	-7	-5
59	-	-8	6	24	25	-67	-63	-10	-11	-35	143	-1	-3
55-59	-	-41	32	94	60	-236	-317	-104	10	-154	733	-47	-30
60	-	-9	8	30	29	-79	-64	-2	-18	-40	143	4	-2
61	-	-12	10	32	30	-87	-57	-	-28	-38	145	5	-
62	-	-11	11	28	30	-90	-48	-3	-32	-32	142	5	-
63	-	-9	8	20	22	-89	-36	-10	-28	-22	138	2	4
64	-	-5	6	14	18	-90	-21	-19	-26	-15	130	1	7
60-64	-	-46	43	124	129	-435	-226	-34	-132	-147	698	17	9
65	-	-4	8	6	12	-89	-3	-25	-29	-7	127	-2	6
66	-	-5	6	-6	10	-83	8	-33	-19	3	119	1	-1
67	-	-3	4	-5	9	-77	-	-30	-20	12	110	-1	1
68	-	-4	3	-4	10	-63	-11	-22	-21	15	95	-	2
69	-	-6	-1	-1	12	-54	-23	-16	-19	27	80	1	-
65-69	-	-22	20	-10	53	-366	-29	-126	-108	50	531	-1	8
70-74	-	-22	3	22	45	-145	-134	-43	-95	168	214	-1	-12
75-79	-	-21	1	24	-41	-142	90	-17	-55	146	30	-15	-
80-84	-	-11	-27	5	2	-110	72	-58	-38	84	94	-6	-7
85-89	-	-3	-1	8	-18	-36	29	-12	-37	31	39	-	-
90+	-	3	1	-6	-23	-21	27	-11	5	8	16	1	-

Special Age Groups - Groupes d'âge particuliers

-1-14	-	-973	150	-421	118	-2,169	377	-418	73	-1,278	4,629	72	-160
-1-15	-	-1,137	155	-425	96	-2,223	507	-432	-50	-1,263	4,855	81	-164
-1-16	-	-1,343	166	-435	62	-2,268	636	-456	-199	-1,230	5,133	94	-160
-1-17	-	-1,632	165	-491	-16	-2,327	754	-510	-370	-1,103	5,570	103	-143
15-49	-	-6,040	24	-2,479	-1,025	-5,109	-1,349	-2,133	-2,928	724	20,031	305	-21
15-64	-	-6,181	141	-2,177	-825	-6,057	-2,172	-2,385	-3,125	292	22,321	238	-70
16-64	-	-6,017	136	-2,173	-803	-6,003	-2,302	-2,371	-3,002	277	22,095	229	-66
17-64	-	-5,811	125	-2,163	-769	-5,958	-2,431	-2,347	-2,853	244	21,817	216	-70
18-24	-	-3,012	-216	-1,417	-899	-1,454	153	-893	-1,298	2,233	6,520	104	179
18-64	-	-5,522	126	-2,107	-691	-5,899	-2,549	-2,293	-2,682	117	21,380	207	-87
18+	-	-5,598	123	-2,064	-673	-6,719	-2,494	-2,560	-3,010	604	22,304	185	-98
25-44	-	-2,159	158	-1,055	-34	-3,210	-1,256	-921	-1,033	-1,629	11,142	146	-149
45-64	-	-351	184	365	242	-1,235	-1,446	-479	-351	-487	3,718	-43	-117
65+	-	-76	-3	43	18	-820	55	-267	-328	487	924	-22	-11
TOTAL	-	-7,230	288	-2,555	-689	-9,046	-1,740	-3,070	-3,380	-499	27,874	288	-241

Table 4.22 Interprovincial Migration: Net Migration by Sex and Age⁽⁹⁾, Provinces and Territories, 1995-1996⁽⁷⁾ (PP) - continued
 Tableau 4.22 Migration interprovinciale: solde migratoire selon le sexe et l'âge⁽⁹⁾, provinces et territoires, 1995-1996⁽⁷⁾ (PP) - suite

Sex and Age - Sexe et âge	CANADA	NFLD. - T.-N.	P.E.I. - Î.-P.-É.	N.S. - N.-É.	N.B. - N.-B.	QUE. - QC	ONT.	MAN.	SASK.	ALTA. - ALB.	B.C. - C.-B.	YUKON	N.W.T. - T.N.-O.
Males - Masculin													
All Ages - Tous âges	-	-4,318	368	-887	-348	-6,399	-3,065	-906	-651	3,353	12,738	441	-326
-1 ⁽¹⁰⁾	-	6	17	-12	4	-60	-182	9	34	34	186	12	-48
0	-	-13	12	9	5	-62	-161	12	48	4	167	8	-29
1	-	-23	18	20	9	-64	-130	11	48	-25	140	7	-11
2	-	-33	15	27	10	-67	-101	12	52	-44	122	6	1
3	-	-30	17	35	11	-80	-75	12	47	-50	102	6	5
4	-	-32	15	31	15	-89	-51	14	48	-54	88	5	10
0-4	-	-131	77	122	50	-362	-518	61	243	-169	619	32	-24
5	-	-28	14	25	12	-97	-21	10	43	-50	80	4	8
6	-	-23	15	16	14	-108	-3	9	40	-38	68	4	6
7	-	-20	11	14	11	-115	22	4	34	-27	61	6	-1
8	-	-19	8	-	13	-125	39	2	29	-12	62	6	-3
9	-	-16	6	-14	11	-133	54	-	19	13	64	5	-9
5-9	-	-106	54	41	61	-578	91	25	165	-114	335	25	1
10	-	-15	5	-31	6	-143	66	-3	12	43	71	6	-17
11	-	-19	4	-39	4	-141	78	-5	-2	56	79	6	-21
12	-	-38	1	-33	1	-128	85	-11	-9	59	86	7	-20
13	-	-64	-1	-18	-4	-104	87	-17	-16	43	105	6	-17
14	-	-89	-3	-8	-9	-83	83	-19	-15	30	119	5	-11
10-14	-	-225	6	-129	-2	-599	399	-55	-30	231	460	30	-86
15	-	-115	-4	12	-15	-53	86	-28	-27	11	126	12	-5
16	-	-139	-6	9	-18	-41	71	-36	-36	26	163	12	-5
17	-	-200	-13	-22	-49	-52	49	-39	-47	119	240	6	8
18	-	-241	-11	-67	-67	-78	18	-50	-58	219	315	13	7
19	-	-287	-12	-108	-92	-98	-12	-52	-66	319	388	7	13
15-19	-	-982	-46	-176	-241	-322	212	-205	-234	694	1,232	50	18
20	-	-332	-12	-154	-117	-123	-47	-52	-75	422	460	11	19
21	-	-353	-11	-172	-123	-141	-79	-59	-77	470	513	11	21
22	-	-327	-8	-154	-114	-160	-107	-55	-77	439	533	9	21
23	-	-280	-3	-117	-78	-178	-130	-50	-77	356	531	11	15
24	-	-222	1	-79	-43	-194	-157	-44	-75	265	517	17	14
20-24	-	-1,514	-33	-676	-475	-796	-520	-260	-381	1,952	2,554	59	90
25	-	-168	3	-41	-10	-215	-182	-41	-71	181	515	18	11
26	-	-127	8	-18	15	-222	-188	-36	-64	116	496	17	3
27	-	-111	9	-15	20	-212	-174	-28	-54	89	456	19	1
28	-	-104	9	-25	15	-192	-145	-21	-43	84	402	22	-2
29	-	-99	9	-30	13	-172	-117	-11	-31	72	348	23	-5
25-29	-	-609	38	-129	53	-1,013	-806	-137	-263	542	2,217	99	8
30	-	-90	13	-37	12	-151	-85	-1	-23	60	285	24	-7
31	-	-80	11	-36	8	-132	-62	6	-12	45	241	23	-12
32	-	-67	11	-34	2	-116	-64	3	-1	25	236	19	-14
33	-	-53	9	-25	-1	-107	-78	-	2	6	251	13	-17
34	-	-37	8	-20	-7	-90	-86	-3	5	-17	260	8	-21
30-34	-	-327	52	-152	14	-596	-375	5	-29	119	1,273	87	-71
35	-	-26	9	-18	-15	-79	-98	-7	12	-33	275	2	-22
36	-	-18	9	-12	-21	-68	-98	-13	14	-40	272	-4	-21
37	-	-20	8	-15	-12	-67	-72	-13	9	-45	246	-1	-18
38	-	-22	6	-17	-8	-75	-33	-13	2	-39	208	5	-14
39	-	-30	6	-20	-1	-79	2	-10	-5	-30	172	5	-10
35-39	-	-116	38	-82	-57	-368	-299	-56	32	-187	1,173	7	-85
40	-	-34	4	-22	5	-86	40	-16	-10	-24	138	8	-3
41	-	-36	3	-19	5	-89	54	-14	-12	-16	116	9	-1
42	-	-37	2	-18	11	-80	33	-14	-12	-10	119	8	-2
43	-	-37	9	-8	10	-67	-13	-11	-8	-8	132	6	-5
44	-	-34	10	5	11	-61	-59	-8	-2	-3	142	6	-7
40-44	-	-178	28	-62	42	-383	55	-63	-44	-61	647	37	-18

Table 4.22 Interprovincial Migration: Net Migration by Sex and Age⁽⁹⁾, Provinces and Territories, 1995-1996⁽⁷⁾ (PP) - continued
 Tableau 4.22 Migration interprovinciale: solde migratoire selon le sexe et l'âge⁽⁹⁾, provinces et territoires, 1995-1996⁽⁷⁾ (PP) - suite

Sex and Age - Sexe et âge	CANADA	NFLD. - T.-N.	P.E.I. - Î.-P.-É.	N.S. - N.-É.	N.B. - N.-B.	QUE. - QC	ONT.	MAN.	SASK.	ALTA. - ALB.	B.C. - C.-B.	YUKON	N.W.T. - T.N.-O.
Males - Masculin													
45	-	-36	13	13	8	-46	-105	-6	6	-	159	2	-8
46	-	-34	13	23	8	-38	-132	-6	7	11	159	-2	-9
47	-	-23	12	26	5	-40	-120	-6	2	11	145	-2	-10
48	-	-12	10	21	5	-48	-88	-12	-5	18	119	2	-10
49	-	-4	8	22	3	-55	-60	-15	-11	22	94	4	-8
45-49	-	-109	56	105	29	-227	-505	-45	-1	62	676	4	-45
50	-	4	6	20	1	-63	-32	-13	-17	28	68	5	-7
51	-	13	4	19	1	-66	-16	-15	-21	30	52	6	-7
52	-	14	6	17	3	-61	-19	-15	-14	25	49	1	-6
53	-	9	5	15	2	-47	-31	-14	-9	21	53	-	-4
54	-	4	4	12	3	-31	-46	-13	1	12	59	-2	-3
50-54	-	44	25	83	10	-268	-144	-70	-60	116	281	10	-27
55	-	-3	5	12	5	-20	-56	-12	8	9	59	-6	-1
56	-	-4	5	10	6	-14	-67	-10	12	2	68	-8	-
57	-	-4	5	10	10	-18	-65	-6	12	-9	71	-6	-
58	-	-5	6	14	14	-28	-56	-2	5	-17	75	-2	-4
59	-	-6	4	18	16	-34	-51	3	2	-28	76	4	-4
55-59	-	-22	25	64	51	-114	-295	-27	39	-43	349	-18	-9
60	-	-5	4	20	22	-44	-47	5	-1	-36	85	5	-8
61	-	-3	8	19	23	-50	-42	7	-6	-41	88	5	-8
62	-	-4	7	17	19	-52	-29	4	-9	-35	84	5	-7
63	-	-	6	14	14	-54	-16	-4	-9	-26	75	3	-3
64	-	-3	7	8	8	-55	-4	-9	-11	-18	70	2	5
60-64	-	-15	32	78	86	-255	-138	3	-36	-156	402	20	-21
65	-	2	7	5	4	-60	10	-17	-10	-8	64	-	3
66	-	1	5	-2	-	-58	18	-19	-7	3	58	-1	2
67	-	-2	4	-4	2	-52	14	-17	-7	11	50	-	1
68	-	-2	2	-2	7	-44	-1	-10	-7	12	45	-	-
69	-	-3	2	-2	11	-36	-12	-5	-5	16	33	2	-1
65-69	-	-4	20	-5	24	-250	29	-68	-36	34	250	1	5
70-74	-	-27	8	8	44	-94	-105	2	-25	121	76	6	-14
75-79	-	-	-7	9	-10	-48	-12	-15	-12	95	13	-13	-
80-84	-	-3	-22	18	-10	-33	3	3	-17	51	17	-7	-
85-89	-	-1	-	6	-14	-29	39	3	-3	19	-20	-	-
90+	-	1	-	2	-7	-4	6	-16	7	13	-2	-	-

Special Age Groups - Groupes d'âge particuliers

-1-14	-	-456	154	22	113	-1,599	-210	40	412	-18	1,600	99	-157
-1-15	-	-571	150	34	98	-1,652	-124	12	385	-7	1,726	111	-162
-1-16	-	-710	144	43	80	-1,693	-53	-24	349	19	1,889	123	-167
-1-17	-	-910	131	21	31	-1,745	-4	-63	302	138	2,129	129	-159
15-49	-	-3,835	133	-1,172	-635	-3,705	-2,238	-761	-920	3,121	9,772	343	-103
15-64	-	-3,828	215	-947	-488	-4,342	-2,815	-855	-977	3,038	10,804	355	-160
16-64	-	-3,713	219	-959	-473	-4,289	-2,901	-827	-950	3,027	10,678	343	-155
17-64	-	-3,574	225	-968	-455	-4,248	-2,972	-791	-914	3,001	10,515	331	-150
18-24	-	-2,042	-56	-851	-634	-972	-514	-362	-505	2,490	3,257	79	110
18-64	-	-3,374	238	-946	-406	-4,196	-3,021	-752	-867	2,882	10,275	325	-158
18+	-	-3,408	237	-908	-379	-4,654	-3,061	-843	-953	3,215	10,609	312	-167
25-44	-	-1,230	156	-425	52	-2,360	-1,425	-251	-304	413	5,310	230	-166
45-64	-	-102	138	330	176	-864	-1,082	-139	-58	-21	1,708	16	-102
65+	-	-34	-1	38	27	-458	-40	-91	-86	333	334	-13	-9
TOTAL	-	-4,318	368	-887	-348	-6,399	-3,065	-906	-651	3,353	12,738	441	-326

Table 4.22 Interprovincial Migration: Net Migration by Sex and Age⁽⁹⁾, Provinces and Territories, 1995-1996⁽⁷⁾ (PP) - continued
 Tableau 4.22 Migration interprovinciale: solde migratoire selon le sexe et l'âge⁽⁹⁾, provinces et territoires, 1995-1996⁽⁷⁾ (PP) - suite

Sex and Age - Sexe et âge	CANADA	NFLD. - T.-N.	P.E.I. - Î.-P.-É.	N.S. - N.-É.	N.B. - N.-B.	QUE. - QC	ONT.	MAN.	SASK.	ALTA. - ALB.	B.C. - C.-B.	YUKON	N.W.T. - T.N.-O.
Females - Féminin													
All Ages - Tous âges	-	-3,255	512	-6	120	-6,818	-2,514	-1,040	-92	2,386	10,722	360	-375
-1 ⁽¹⁰⁾	-	42	5	-58	22	-121	-44	39	64	-63	112	24	-22
0	-	-1	5	-43	17	-116	-22	14	70	-59	133	14	-12
1	-	-23	9	-30	18	-114	-8	-1	65	-61	146	8	-9
2	-	-41	9	-15	19	-110	-3	-11	63	-56	143	6	-4
3	-	-50	13	-7	19	-107	3	-20	61	-52	145	-	-5
4	-	-45	10	2	20	-104	-1	-28	59	-48	140	-2	-3
0-4	-	-160	46	-93	93	-551	-31	-46	318	-276	707	26	-33
5	-	-44	10	7	18	-102	-5	-23	51	-34	131	-4	-5
6	-	-40	8	11	15	-102	-6	-26	52	-24	120	-1	-7
7	-	-30	7	10	16	-100	-12	-25	43	-13	110	1	-7
8	-	-25	6	15	11	-97	-17	-18	38	4	93	1	-11
9	-	-11	4	16	8	-92	-28	-18	31	14	85	6	-15
5-9	-	-150	35	59	68	-493	-68	-110	215	-53	539	3	-45
10	-	4	1	17	4	-96	-36	-16	25	33	74	8	-18
11	-	4	2	14	-	-90	-37	-7	13	48	67	9	-23
12	-	-11	6	12	-4	-80	-25	1	-4	58	53	11	-17
13	-	-42	11	12	-4	-60	-4	11	-35	63	46	10	-8
14	-	-61	13	11	-8	-51	14	20	-47	69	34	8	-2
10-14	-	-106	33	66	-12	-377	-88	9	-48	271	274	46	-68
15	-	-86	13	6	-8	-33	35	32	-74	78	27	7	3
16	-	-108	17	1	-16	-34	51	34	-90	90	41	11	3
17	-	-143	18	-8	-35	-49	41	7	-93	121	120	10	11
18	-	-173	29	-36	-49	-86	30	-16	-89	161	202	17	10
19	-	-202	-8	-46	-51	-120	38	-43	-82	196	290	18	10
15-19	-	-712	69	-83	-159	-322	195	14	-428	646	680	63	37
20	-	-233	-21	-54	-66	-153	32	-75	-65	224	379	20	12
21	-	-245	-27	-69	-71	-180	27	-88	-57	241	438	22	9
22	-	-227	-22	-71	-58	-201	8	-77	-46	220	443	20	11
23	-	-197	-10	-63	-39	-208	-15	-51	-33	182	417	15	2
24	-	-162	3	-58	-16	-229	-33	-28	-16	145	381	16	-3
20-24	-	-1,064	-77	-315	-250	-971	19	-319	-217	1,012	2,058	93	31
25	-	-132	17	-53	1	-244	-55	2	-1	107	354	15	-11
26	-	-104	24	-49	18	-244	-68	13	11	69	330	13	-13
27	-	-85	26	-36	15	-233	-80	13	20	31	328	15	-14
28	-	-77	23	-22	10	-210	-82	1	31	-3	329	12	-12
29	-	-65	24	-7	-	-189	-83	-9	40	-40	327	13	-11
25-29	-	-463	114	-167	44	-1,120	-368	20	101	164	1,668	68	-61
30	-	-54	29	9	-4	-166	-88	-20	50	-81	324	12	-11
31	-	-44	25	19	-7	-143	-88	-30	53	-96	312	11	-12
32	-	-39	21	23	-6	-128	-92	-24	46	-81	282	9	-11
33	-	-37	18	23	4	-115	-100	-17	27	-48	245	8	-8
34	-	-38	15	22	10	-102	-101	-10	9	-15	215	4	-9
30-34	-	-212	108	96	-3	-654	-469	-101	185	-321	1,378	44	-51
35	-	-38	8	22	18	-88	-105	-2	-11	22	179	1	-6
36	-	-39	5	19	19	-79	-101	-	-21	47	153	2	-5
37	-	-34	2	15	18	-76	-91	2	-18	50	137	1	-6
38	-	-28	2	11	12	-75	-73	-5	-9	40	127	3	-5
39	-	-19	1	7	8	-75	-58	-11	2	31	121	1	-8
35-39	-	-158	18	74	75	-393	-428	-16	-57	190	717	8	-30
40	-	-13	-2	-1	3	-73	-34	-15	11	21	109	1	-7
41	-	-11	-4	-4	4	-75	-27	-18	17	22	106	-1	-9
42	-	-9	-4	-	2	-70	-29	-25	13	21	109	1	-9
43	-	-14	1	4	5	-61	-48	-30	1	29	116	5	-8
44	-	-14	3	5	9	-56	-63	-35	-3	35	127	4	-12
40-44	-	-61	-6	4	23	-335	-201	-123	39	128	567	10	-45

Table 4.22 Interprovincial Migration: Net Migration by Sex and Age⁽⁹⁾, Provinces and Territories, 1995-1996⁽⁷⁾ (PP) - continued
 Tableau 4.22 Migration interprovinciale: solde migratoire selon le sexe et l'âge⁽⁹⁾, provinces et territoires, 1995-1996⁽⁷⁾ (PP) - suite

Sex and Age - Sexe et âge	CANADA	NFLD. - T.-N.	P.E.I. - Î.-P.-É.	N.S. - N.-É.	N.B. - N.-B.	QUE. - QC	ONT.	MAN.	SASK.	ALTA. - ALB.	B.C. - C.-B.	YUKON	N.W.T. - T.N.-O.
Females - Féminin													
45	-	-14	5	9	9	-49	-79	-39	-14	41	136	8	-13
46	-	-18	12	13	9	-44	-89	-40	-20	40	138	12	-13
47	-	-19	9	10	10	-39	-90	-33	-16	35	134	8	-9
48	-	-18	10	14	10	-35	-82	-25	-10	17	124	4	-9
49	-	-18	9	12	10	-29	-75	-19	-4	3	118	3	-10
45-49	-	-87	45	58	48	-196	-415	-156	-64	136	650	35	-54
50	-	-18	9	13	9	-23	-71	-7	1	-11	109	-4	-7
51	-	-18	6	16	7	-20	-66	-3	8	-22	103	-7	-4
52	-	-14	7	14	6	-21	-59	-4	10	-21	96	-7	-7
53	-	-12	7	15	2	-25	-52	-4	9	-15	85	-5	-5
54	-	-8	8	15	4	-31	-43	-10	11	-15	81	-8	-4
50-54	-	-70	37	73	28	-120	-291	-28	39	-84	474	-31	-27
55	-	-	7	16	1	-33	-33	-14	12	-11	71	-8	-8
56	-	2	6	17	2	-37	-29	-16	10	-6	65	-6	-8
57	-	4	7	19	5	-43	-32	-15	7	-2	61	-5	-6
58	-	-	8	22	9	-47	-39	-8	2	6	55	-4	-4
59	-	-2	7	23	16	-52	-39	-4	-6	12	48	-1	-2
55-59	-	4	35	97	33	-212	-172	-57	25	-1	300	-24	-28
60	-	-4	8	28	18	-60	-48	-2	-10	19	49	-	2
61	-	-6	10	28	19	-64	-51	3	-15	23	46	1	6
62	-	-7	9	24	20	-62	-48	2	-16	25	47	1	5
63	-	-7	6	20	19	-61	-36	-3	-13	23	48	-	4
64	-	-5	6	17	14	-61	-30	-8	-11	22	51	2	3
60-64	-	-29	39	117	90	-308	-213	-8	-65	112	241	4	20
65	-	-3	2	10	13	-62	-20	-8	-11	23	55	-1	2
66	-	-1	1	6	13	-59	-15	-12	-11	24	55	-	-1
67	-	-	2	6	10	-52	-16	-15	-9	24	49	-1	2
68	-	-1	3	4	9	-41	-18	-15	-10	25	42	-	2
69	-	-	-1	2	8	-32	-21	-12	-11	29	35	1	2
65-69	-	-5	7	28	53	-246	-90	-62	-52	125	236	-1	7
70-74	-	2	-2	23	12	-98	-65	-39	-61	156	71	-1	2
75-79	-	-19	12	25	-35	-136	115	14	-35	135	-69	-8	1
80-84	-	-9	-6	-9	9	-117	85	-64	-24	81	63	-	-9
85-89	-	-	-	6	-4	-20	-14	-14	-32	30	48	-	-
90+	-	2	-	-7	-15	-28	29	7	5	-2	8	1	-

Special Age Groups - Groupes d'âge particuliers

-1-14	-	-374	119	-26	171	-1,542	-231	-108	549	-121	1,632	99	-168
-1-15	-	-460	132	-20	163	-1,575	-196	-76	475	-43	1,659	106	-165
-1-16	-	-568	149	-19	147	-1,609	-145	-42	385	47	1,700	117	-162
-1-17	-	-711	167	-27	112	-1,658	-104	-35	292	168	1,820	127	-151
15-49	-	-2,757	271	-333	-222	-3,991	-1,667	-681	-441	1,955	7,718	321	-173
15-64	-	-2,852	382	-46	-71	-4,631	-2,343	-774	-442	1,982	8,733	270	-208
16-64	-	-2,766	369	-52	-63	-4,598	-2,378	-806	-368	1,904	8,706	263	-211
17-64	-	-2,658	352	-53	-47	-4,564	-2,429	-840	-278	1,814	8,665	252	-214
18-24	-	-1,439	-56	-397	-350	-1,177	87	-378	-388	1,369	2,550	128	51
18-64	-	-2,515	334	-45	-12	-4,515	-2,470	-847	-185	1,693	8,545	242	-225
18+	-	-2,544	345	21	8	-5,160	-2,410	-1,005	-384	2,218	8,902	233	-224
25-44	-	-894	234	7	139	-2,502	-1,466	-220	268	161	4,330	130	-187
45-64	-	-182	156	345	199	-836	-1,091	-249	-65	163	1,665	-16	-89
65+	-	-29	11	66	20	-645	60	-158	-199	525	357	-9	1
TOTAL	-	-3,255	512	-6	120	-6,818	-2,514	-1,040	-92	2,386	10,722	360	-375

Table 4.22 Interprovincial Migration: Net Migration by Sex and Age⁽⁹⁾, Provinces and Territories, 1995-1996⁽⁷⁾ (PP) - continued
 Tableau 4.22 Migration interprovinciale: solde migratoire selon le sexe et l'âge⁽⁹⁾, provinces et territoires, 1995-1996⁽⁷⁾ (PP) - suite

Sex and Age - Sexe et âge	CANADA	NFLD. - T.-N.	P.E.I. - Î.-P.-É.	N.S. - N.-É.	N.B. - N.-B.	QUE. - QC	ONT.	MAN.	SASK.	ALTA. - ALB.	B.C. - C.-B.	YUKON	N.W.T. - T.N.-O.
Both Sexes - Sexes réunis													
All Ages - Tous âges	-	-7,573	880	-893	-228	-13,217	-5,579	-1,946	-743	5,739	23,460	801	-701
-1 ⁽¹⁰⁾	-	48	22	-70	26	-181	-226	48	98	-29	298	36	-70
0	-	-14	17	-34	22	-178	-183	26	118	-55	300	22	-41
1	-	-46	27	-10	27	-178	-138	10	113	-86	286	15	-20
2	-	-74	24	12	29	-177	-104	1	115	-100	265	12	-3
3	-	-80	30	28	30	-187	-72	-8	108	-102	247	6	-
4	-	-77	25	33	35	-193	-52	-14	107	-102	228	3	7
0-4	-	-291	123	29	143	-913	-549	15	561	-445	1,326	58	-57
5	-	-72	24	32	30	-199	-26	-13	94	-84	211	-	3
6	-	-63	23	27	29	-210	-9	-17	92	-62	188	3	-1
7	-	-50	18	24	27	-215	10	-21	77	-40	171	7	-8
8	-	-44	14	15	24	-222	22	-16	67	-8	155	7	-14
9	-	-27	10	2	19	-225	26	-18	50	27	149	11	-24
5-9	-	-256	89	100	129	-1,071	23	-85	380	-167	874	28	-44
10	-	-11	6	-14	10	-239	30	-19	37	76	145	14	-35
11	-	-15	6	-25	4	-231	41	-12	11	104	146	15	-44
12	-	-49	7	-21	-3	-208	60	-10	-13	117	139	18	-37
13	-	-106	10	-6	-8	-164	83	-6	-51	106	151	16	-25
14	-	-150	10	3	-17	-134	97	1	-62	99	153	13	-13
10-14	-	-331	39	-63	-14	-976	311	-46	-78	502	734	76	-154
15	-	-201	9	18	-23	-86	121	4	-101	89	153	19	-2
16	-	-247	11	10	-34	-75	122	-2	-126	116	204	23	-2
17	-	-343	5	-30	-84	-101	90	-32	-140	240	360	16	19
18	-	-414	18	-103	-116	-164	48	-66	-147	380	517	30	17
19	-	-489	-20	-154	-143	-218	26	-95	-148	515	678	25	23
15-19	-	-1,694	23	-259	-400	-644	407	-191	-662	1,340	1,912	113	55
20	-	-565	-33	-208	-183	-276	-15	-127	-140	646	839	31	31
21	-	-598	-38	-241	-194	-321	-52	-147	-134	711	951	33	30
22	-	-554	-30	-225	-172	-361	-99	-132	-123	659	976	29	32
23	-	-477	-13	-180	-117	-386	-145	-101	-110	538	948	26	17
24	-	-384	4	-137	-59	-423	-190	-72	-91	410	898	33	11
20-24	-	-2,578	-110	-991	-725	-1,767	-501	-579	-598	2,964	4,612	152	121
25	-	-300	20	-94	-9	-459	-237	-39	-72	288	869	33	-
26	-	-231	32	-67	33	-466	-256	-23	-53	185	826	30	-10
27	-	-196	35	-51	35	-445	-254	-15	-34	120	784	34	-13
28	-	-181	32	-47	25	-402	-227	-20	-12	81	731	34	-14
29	-	-164	33	-37	13	-361	-200	-20	9	32	675	36	-16
25-29	-	-1,072	152	-296	97	-2,133	-1,174	-117	-162	706	3,885	167	-53
30	-	-144	42	-28	8	-317	-173	-21	27	-21	609	36	-18
31	-	-124	36	-17	1	-275	-150	-24	41	-51	553	34	-24
32	-	-106	32	-11	-4	-244	-156	-21	45	-56	518	28	-25
33	-	-90	27	-2	3	-222	-178	-17	29	-42	496	21	-25
34	-	-75	23	2	3	-192	-187	-13	14	-32	475	12	-30
30-34	-	-539	160	-56	11	-1,250	-844	-96	156	-202	2,651	131	-122
35	-	-64	17	4	3	-167	-203	-9	1	-11	454	3	-28
36	-	-57	14	7	-2	-147	-199	-13	-7	7	425	-2	-26
37	-	-54	10	-	6	-143	-163	-11	-9	5	383	-	-24
38	-	-50	8	-6	4	-150	-106	-18	-7	1	335	8	-19
39	-	-49	7	-13	7	-154	-56	-21	-3	1	293	6	-18
35-39	-	-274	56	-8	18	-761	-727	-72	-25	3	1,890	15	-115
40	-	-47	2	-23	8	-159	6	-31	1	-3	247	9	-10
41	-	-47	-1	-23	9	-164	27	-32	5	6	222	8	-10
42	-	-46	-2	-18	13	-150	4	-39	1	11	228	9	-11
43	-	-51	10	-4	15	-128	-61	-41	-7	21	248	11	-13
44	-	-48	13	10	20	-117	-122	-43	-5	32	269	10	-19
40-44	-	-239	22	-58	65	-718	-146	-186	-5	67	1,214	47	-63

Table 4.22 Interprovincial Migration: Net Migration by Sex and Age⁽⁹⁾, Provinces and Territories, 1995-1996⁽⁷⁾ (PP) - concluded
 Tableau 4.22 Migration interprovinciale: solde migratoire selon le sexe et l'âge⁽⁹⁾, provinces et territoires, 1995-1996⁽⁷⁾ (PP) - fin

Sex and Age - Sexe et âge	CANADA	NFLD. - T.-N.	P.E.I. - Î.-P.-É.	N.S. - N.-É.	N.B. - N.-B.	QUE. - QC	ONT.	MAN.	SASK.	ALTA. - ALB.	B.C. - C.-B.	YUKON	N.W.T. - T.N.-O.
Both Sexes - Sexes réunis													
45	-	-50	18	22	17	-95	-184	-45	-8	41	295	10	-21
46	-	-52	25	36	17	-82	-221	-46	-13	51	297	10	-22
47	-	-42	21	36	15	-79	-210	-39	-14	46	279	6	-19
48	-	-30	20	35	15	-83	-170	-37	-15	35	243	6	-19
49	-	-22	17	34	13	-84	-135	-34	-15	25	212	7	-18
45-49	-	-196	101	163	77	-423	-920	-201	-65	198	1,326	39	-99
50	-	-14	15	33	10	-86	-103	-20	-16	17	177	1	-14
51	-	-5	10	35	8	-86	-82	-18	-13	8	155	-1	-11
52	-	-	13	31	9	-82	-78	-19	-4	4	145	-6	-13
53	-	-3	12	30	4	-72	-83	-18	-	6	138	-5	-9
54	-	-4	12	27	7	-62	-89	-23	12	-3	140	-10	-7
50-54	-	-26	62	156	38	-388	-435	-98	-21	32	755	-21	-54
55	-	-3	12	28	6	-53	-89	-26	20	-2	130	-14	-9
56	-	-2	11	27	8	-51	-96	-26	22	-4	133	-14	-8
57	-	-	12	29	15	-61	-97	-21	19	-11	132	-11	-6
58	-	-5	14	36	23	-75	-95	-10	7	-11	130	-6	-8
59	-	-8	11	41	32	-86	-90	-1	-4	-16	124	3	-6
55-59	-	-18	60	161	84	-326	-467	-84	64	-44	649	-42	-37
60	-	-9	12	48	40	-104	-95	3	-11	-17	134	5	-6
61	-	-9	18	47	42	-114	-93	10	-21	-18	134	6	-2
62	-	-11	16	41	39	-114	-77	6	-25	-10	131	6	-2
63	-	-7	12	34	33	-115	-52	-7	-22	-3	123	3	1
64	-	-8	13	25	22	-116	-34	-17	-22	4	121	4	8
60-64	-	-44	71	195	176	-563	-351	-5	-101	-44	643	24	-1
65	-	-1	9	15	17	-122	-10	-25	-21	15	119	-1	5
66	-	-	6	4	13	-117	3	-31	-18	27	113	-1	1
67	-	-2	6	2	12	-104	-2	-32	-16	35	99	-1	3
68	-	-3	5	2	16	-85	-19	-25	-17	37	87	-	2
69	-	-3	1	-	19	-68	-33	-17	-16	45	68	3	1
65-69	-	-9	27	23	77	-496	-61	-130	-88	159	486	-	12
70-74	-	-25	6	31	56	-192	-170	-37	-86	277	147	5	-12
75-79	-	-19	5	34	-45	-184	103	-1	-47	230	-56	-21	1
80-84	-	-12	-28	9	-1	-150	88	-61	-41	132	80	-7	-9
85-89	-	-1	-	12	-18	-49	25	-11	-35	49	28	-	-
90+	-	3	-	-5	-22	-32	35	-9	12	11	6	1	-

Special Age Groups - Groupes d'âge particuliers

-1-14	-	-830	273	-4	284	-3,141	-441	-68	961	-139	3,232	198	-325
-1-15	-	-1,031	282	14	261	-3,227	-320	-64	860	-50	3,385	217	-327
-1-16	-	-1,278	293	24	227	-3,302	-198	-66	734	66	3,589	240	-329
-1-17	-	-1,621	298	-6	143	-3,403	-108	-98	594	306	3,949	256	-310
15-49	-	-6,592	404	-1,505	-857	-7,696	-3,905	-1,442	-1,361	5,076	17,490	664	-276
15-64	-	-6,680	597	-993	-559	-8,973	-5,158	-1,629	-1,419	5,020	19,537	625	-368
16-64	-	-6,479	588	-1,011	-536	-8,887	-5,279	-1,633	-1,318	4,931	19,384	606	-366
17-64	-	-6,232	577	-1,021	-502	-8,812	-5,401	-1,631	-1,192	4,815	19,180	583	-364
18-24	-	-3,481	-112	-1,248	-984	-2,149	-427	-740	-893	3,859	5,807	207	161
18-64	-	-5,889	572	-991	-418	-8,711	-5,491	-1,599	-1,052	4,575	18,820	567	-383
18+	-	-5,952	582	-887	-371	-9,814	-5,471	-1,848	-1,337	5,433	19,511	545	-391
25-44	-	-2,124	390	-418	191	-4,862	-2,891	-471	-36	574	9,640	360	-353
45-64	-	-284	294	675	375	-1,700	-2,173	-388	-123	142	3,373	-	-191
65+	-	-63	10	104	47	-1,103	20	-249	-285	858	691	-22	-8
TOTAL	-	-7,573	880	-893	-228	-13,217	-5,579	-1,946	-743	5,739	23,460	801	-701

Table 4.23 Interprovincial Migrant Families⁽¹¹⁾: Numbers by Province or Territory of Origin and Destination, 1994-1995 and 1995-1996⁽⁷⁾

Tableau 4.23 Migration interprovinciale des familles⁽¹¹⁾: effectifs selon la province ou le territoire d'origine et de destination, 1994-1995 et 1995-1996⁽⁷⁾

1994-1995(PP)													
Destination													
Origin - Origine	NFLD. - T.-N.	P.E.I. - Î.-P.-É.	N.S. - N.-É.	N.B. - N.-B.	QUE. - QC	ONT.	MAN.	SASK.	ALTA. - ALB.	B.C. - C.-B.	YUKON	N.W.T. - T.N.-O.	Out - Sortants
NFLD. - T.-N.	-	60	615	186	68	1,826	70	27	547	505	17	85	4,006
P.E.I. - Î.-P.-É.	49	-	161	121	22	201	13	7	49	62	2	-	687
N.S. - N.-É.	551	247	-	878	329	2,223	165	111	629	911	12	47	6,103
N.B. - N.-B.	155	177	757	-	653	1,442	127	47	405	360	-	11	4,134
QUE. - QC	101	22	258	801	-	6,737	194	77	489	1,599	10	50	10,338
ONT.	1,594	280	2,150	1,450	4,678	-	2,120	737	3,547	6,505	57	138	23,256
MAN.	58	15	163	131	175	1,891	-	1,190	1,493	1,680	13	88	6,897
SASK.	30	15	82	56	67	790	1,136	-	3,650	1,496	26	80	7,428
ALTA. - ALB.	317	47	576	335	428	3,295	1,446	3,317	-	8,376	162	395	18,694
B.C. - C.-B.	245	63	565	276	714	4,267	1,225	1,461	6,662	-	310	147	15,935
YUKON	-	2	5	8	10	36	7	13	150	314	-	42	587
N.W.T. - T.N.-O.	26	-	38	19	35	97	72	57	279	138	35	-	796
In - Entrants	3,126	928	5,370	4,261	7,179	22,805	6,575	7,044	17,900	21,946	644	1,083	98,861
Total Net - Solde migratoire	-880	241	-733	127	-3,159	-451	-322	-384	-794	6,011	57	287	-

1995-1996(PP)													
Destination													
Origin - Origine	NFLD. - T.-N.	P.E.I. - Î.-P.-É.	N.S. - N.-É.	N.B. - N.-B.	QUE. - QC	ONT.	MAN.	SASK.	ALTA. - ALB.	B.C. - C.-B.	YUKON	N.W.T. - T.N.-O.	Out - Sortants
NFLD. - T.-N.	-	90	557	206	73	1,678	100	35	606	467	35	70	3,917
P.E.I. - Î.-P.-É.	62	-	139	145	11	176	9	16	51	48	-	4	661
N.S. - N.-É.	504	239	-	825	294	2,135	175	91	749	769	10	35	5,826
N.B. - N.-B.	159	153	675	-	625	1,274	93	50	394	353	4	22	3,802
QUE. - QC	79	32	307	733	-	6,590	178	107	553	1,425	16	44	10,064
ONT.	1,624	282	2,343	1,507	4,954	-	1,858	753	3,965	6,682	69	106	24,143
MAN.	38	15	138	117	144	1,751	-	998	1,597	1,394	19	92	6,303
SASK.	19	13	97	41	101	620	992	-	3,240	1,320	28	64	6,535
ALTA. - ALB.	366	66	563	379	392	2,947	1,238	3,358	-	7,243	195	381	17,128
B.C. - C.-B.	320	67	712	345	693	4,357	1,263	1,522	7,389	-	381	151	17,200
YUKON	5	3	10	7	5	52	20	24	121	228	-	18	493
N.W.T. - T.N.-O.	38	5	23	25	37	96	70	86	326	111	28	-	845
In - Entrants	3,214	965	5,564	4,330	7,329	21,676	5,996	7,040	18,991	20,040	785	987	96,917
Total Net - Solde migratoire	-703	304	-262	528	-2,735	-2,467	-307	505	1,863	2,840	292	142	-

Table 5.1 Projected Population by Age Group and Sex, Canada, Provinces and Territories, July 1, 1997⁽¹⁾⁽²⁾
 Tableau 5.1 Population projetée par groupe d'âge et sexe, Canada, provinces et territoires au 1^{er} juillet 1997⁽¹⁾⁽²⁾

Age and Sex - Âge et sexe	CANADA	NFLD. - T.-N.	P.E.I. - Î.-P.-É.	N.S. - N.-É.	N.B. - N.-B.	QUE. - QC	ONT.	MAN.	SASK.	ALTA. - ALB.	B.C. - C.-B.	YUKON	N.W.T. - T.N.-O.
Males - Masculin	15,013,375	282,535	68,290	466,838	378,472	3,664,447	5,641,390	570,644	509,653	1,420,893	1,958,737	16,505	34,971
0-4	992,515	15,619	4,632	28,423	22,627	229,829	380,855	41,623	35,742	101,810	126,371	1,236	3,748
5-9	1,049,057	18,386	5,116	32,309	24,983	243,174	398,249	42,872	40,272	108,870	129,450	1,334	4,042
10-14	1,034,426	21,112	5,290	32,592	26,312	233,423	387,295	42,003	41,471	109,185	131,179	1,249	3,315
15-19	1,038,367	21,878	4,981	31,933	27,028	257,373	376,587	40,155	40,118	103,421	130,979	1,184	2,730
20-24	1,037,161	22,540	4,930	33,557	28,338	247,823	383,792	41,257	36,126	101,129	133,851	1,124	2,694
25-29	1,113,699	22,830	5,027	34,837	29,058	258,197	427,366	41,741	32,335	108,819	149,106	1,219	3,164
30-34	1,299,609	22,857	5,247	39,437	31,743	317,024	506,772	45,984	36,911	123,055	165,644	1,580	3,355
35-39	1,364,188	23,751	5,456	40,849	32,512	341,403	516,170	48,797	41,869	135,296	173,366	1,657	3,062
40-44	1,228,833	23,433	5,153	37,447	30,812	313,865	447,640	43,746	40,077	122,645	160,076	1,469	2,470
45-49	1,094,351	21,762	4,899	34,439	28,869	280,354	401,882	38,606	32,985	99,137	147,870	1,387	2,161
50-54	898,821	17,610	4,131	29,041	23,201	237,627	331,566	31,758	25,946	76,720	118,675	1,091	1,455
55-59	687,166	12,969	3,045	22,070	17,386	179,859	257,138	24,291	20,917	57,927	89,903	700	961
60-64	593,843	10,540	2,738	19,083	14,565	149,456	226,217	21,743	19,933	49,180	79,295	392	701
65-69	545,190	9,160	2,495	16,478	13,321	136,284	209,371	20,302	19,215	43,432	74,154	451	527
70-74	438,285	7,416	2,045	13,235	11,147	106,057	169,184	17,687	16,919	33,613	60,395	263	324
75-79	304,682	5,529	1,531	10,466	8,343	69,398	114,751	13,392	13,371	23,605	44,072	128	96
80-84	177,858	3,146	945	6,429	4,968	38,577	65,276	8,685	8,952	13,799	26,970	17	94
85-89	81,927	1,479	433	3,024	2,363	17,642	29,492	4,278	4,411	6,355	12,390	11	49
90+	33,397	518	196	1,189	896	7,082	11,787	1,724	2,083	2,895	4,991	13	23
Median Age - Âge médian	34.8	34.1	34.0	35.0	34.9	35.7	34.6	34.0	34.0	33.3	35.4	33.1	26.6
Mean Age - Âge moyen	35.5	35.3	35.3	36.0	35.9	36.0	35.5	35.2	35.4	33.8	36.2	32.4	27.5
Females - Féminin	15,295,845	283,166	70,310	480,624	386,428	3,769,287	5,774,132	579,260	517,097	1,402,534	1,984,635	15,858	32,514
0-4	940,984	14,833	4,263	26,548	21,720	218,644	361,866	39,461	33,948	95,523	119,393	1,261	3,524
5-9	999,545	17,483	4,894	30,339	23,982	231,721	379,220	40,603	38,626	103,527	124,144	1,178	3,828
10-14	991,074	20,429	4,921	31,307	25,355	224,344	370,227	39,516	40,278	104,093	126,288	1,189	3,127
15-19	987,159	21,479	4,984	31,500	25,380	244,760	356,550	38,782	37,416	98,204	124,289	1,150	2,665
20-24	1,004,881	21,577	4,910	32,103	27,406	238,327	372,801	39,321	34,838	97,167	132,575	1,160	2,696
25-29	1,093,798	21,613	4,877	33,588	28,046	248,630	425,694	39,955	32,423	105,812	148,836	1,277	3,047
30-34	1,266,032	23,046	5,557	38,322	31,150	303,946	496,125	44,464	37,278	118,458	162,962	1,587	3,137
35-39	1,339,274	23,840	5,668	41,773	32,450	333,418	506,335	46,695	41,163	129,704	173,620	1,758	2,850
40-44	1,232,876	23,622	5,127	38,626	31,475	312,753	455,526	43,536	38,129	117,861	162,352	1,552	2,317
45-49	1,087,173	21,465	4,770	34,628	28,319	279,840	406,094	37,959	31,215	95,219	144,695	1,325	1,644
50-54	895,092	17,147	3,926	28,546	22,486	241,099	333,788	31,126	25,317	74,298	115,276	950	1,133
55-59	695,771	12,270	3,070	22,243	17,271	185,818	262,822	24,876	21,512	55,511	89,208	399	771
60-64	616,556	10,483	2,916	19,552	15,066	161,774	236,490	22,188	20,243	49,050	77,788	362	644
65-69	596,972	9,518	2,508	18,653	15,102	158,680	228,273	22,504	20,358	45,210	75,355	293	518
70-74	547,265	8,437	2,418	17,117	13,964	140,113	212,236	22,049	19,661	39,388	71,394	197	291
75-79	436,756	7,292	2,205	15,289	11,713	108,160	163,104	19,118	17,936	32,098	59,551	119	171
80-84	299,295	4,874	1,680	10,838	8,241	72,985	108,989	14,123	13,835	22,166	41,418	55	91
85-89	171,157	2,595	1,010	6,147	4,815	41,882	62,749	8,113	8,172	12,361	23,270	20	23
90+	94,185	1,163	606	3,505	2,487	22,393	35,243	4,871	4,749	6,884	12,221	26	37
Median Age - Âge médian	36.3	35.2	35.7	37.0	36.5	37.6	36.2	35.8	35.5	34.2	36.5	32.5	25.7
Mean Age - Âge moyen	37.6	36.6	37.6	38.3	38.0	38.4	37.6	37.6	37.5	35.3	37.8	31.6	27.0
Both Sexes - Sexes réunis	30,309,220	565,701	138,600	947,462	764,900	7,433,734	11,415,522	1,149,904	1,026,750	2,823,427	3,943,372	32,363	67,485
0-4	1,933,499	30,452	8,895	54,971	44,347	448,473	742,721	81,084	69,690	197,333	245,764	2,497	7,272
5-9	2,048,602	35,869	10,010	62,648	48,965	474,895	777,469	83,475	78,898	212,397	253,594	2,512	7,870
10-14	2,025,500	41,541	10,211	63,899	51,667	457,767	757,522	81,519	81,749	213,278	257,467	2,438	6,442
15-19	2,025,526	43,357	9,965	63,433	52,408	502,133	733,137	78,937	77,534	201,625	255,268	2,334	5,395
20-24	2,042,042	44,117	9,840	65,660	55,744	486,150	756,593	80,578	70,964	198,296	266,426	2,284	5,390
25-29	2,207,497	44,443	9,904	68,425	57,104	506,827	853,060	81,696	64,758	214,631	297,942	2,496	6,211
30-34	2,565,641	45,903	10,804	77,759	62,893	620,970	1,002,897	90,448	74,189	241,513	328,606	3,167	6,492
35-39	2,703,462	47,591	11,124	82,622	64,962	674,821	1,022,505	95,492	83,032	265,000	346,986	3,415	5,912
40-44	2,461,709	47,055	10,280	76,073	62,287	626,618	903,166	87,282	78,206	240,506	322,428	3,021	4,787
45-49	2,181,524	43,227	9,669	69,067	57,188	560,194	807,976	76,565	64,200	194,356	292,565	2,712	3,805
50-54	1,793,913	34,757	8,057	57,587	45,687	478,726	665,354	62,884	51,263	151,018	233,951	2,041	2,588
55-59	1,382,937	25,239	6,115	44,313	34,657	365,677	519,960	49,167	42,429	113,438	179,111	1,099	1,732
60-64	1,210,399	21,023	5,654	38,635	29,631	311,230	462,707	43,931	40,176	98,230	157,083	754	1,345
65-69	1,142,162	18,678	5,003	35,131	28,423	294,964	437,644	42,806	39,573	88,642	149,509	744	1,045
70-74	985,550	15,853	4,463	30,352	25,111	246,170	381,420	39,736	36,580	73,001	131,789	460	615
75-79	741,438	12,821	3,736	25,755	20,056	177,558	277,855	32,510	31,307	55,703	103,623	247	267
80-84	477,153	8,020	2,625	17,267	13,209	111,562	174,265	22,808	22,787	35,965	68,388	72	185
85-89	253,084	4,074	1,443	9,171	7,178	59,524	92,241	12,391	12,583	18,716	35,660	31	72
90+	127,582	1,681	802	4,694	3,383	29,475	47,030	6,595	6,832	9,779	17,212	39	60
Median Age - Âge médian	35.6	34.7	34.9	36.0	35.7	36.6	35.4	34.9	34.7	33.7	36.0	32.8	26.1
Mean Age - Âge moyen	36.6	35.9	36.4	37.2	36.9	37.2	36.5	36.4	36.4	34.5	37.0	32.0	27.3

Table 5.1 Projected Population by Age Group and Sex, Canada, Provinces and Territories, July 1, 1998⁽¹²⁾ - continued
 Tableau 5.1 Population projetée par groupe d'âge et sexe, Canada, provinces et territoires au 1^{er} juillet 1998⁽¹²⁾ - suite

Age and Sex - Âge et sexe	CANADA	NFLD. - T.-N.	P.E.I. - Î.-P.-É.	N.S. - N.-É.	N.B. - N.-B.	QUE. - QC	ONT.	MAN.	SASK.	ALTA. - ALB.	B.C. - C.-B.	YUKON	N.W.T. - T.N.-O.
Males - Masculin	15,178,481	279,965	68,841	469,215	379,460	3,685,316	5,721,833	573,599	511,162	1,437,056	1,999,877	16,838	35,319
0-4	982,116	14,965	4,524	27,826	22,059	224,689	379,333	41,030	34,733	100,825	127,196	1,217	3,719
5-9	1,061,350	17,949	5,173	32,079	24,814	247,825	404,212	42,969	39,712	108,963	132,411	1,352	3,891
10-14	1,037,144	20,314	5,274	32,519	26,017	231,854	391,556	41,932	41,337	108,650	132,979	1,245	3,467
15-19	1,050,223	21,513	4,993	32,141	27,050	254,640	383,916	40,648	40,471	106,175	134,613	1,244	2,819
20-24	1,045,309	21,513	4,882	33,199	27,717	252,887	386,256	40,907	36,494	102,018	135,565	1,175	2,696
25-29	1,106,281	22,211	5,125	34,679	28,861	253,640	425,350	41,769	32,857	108,072	149,419	1,248	3,050
30-34	1,257,334	22,377	5,137	38,007	30,632	302,750	491,787	44,335	35,079	118,823	163,689	1,470	3,248
35-39	1,381,863	23,409	5,527	41,238	32,901	341,118	529,643	49,110	41,737	135,245	177,079	1,732	3,124
40-44	1,267,597	23,400	5,281	38,495	31,408	322,653	463,806	44,954	40,852	127,124	165,631	1,443	2,550
45-49	1,109,225	22,030	4,887	34,396	28,802	283,605	406,195	38,875	34,161	102,204	150,420	1,456	2,194
50-54	948,694	18,558	4,400	30,640	24,765	247,665	350,495	33,505	27,415	81,561	126,936	1,131	1,623
55-59	718,760	13,437	3,175	23,095	18,263	189,088	267,765	25,166	21,420	60,523	95,033	796	999
60-64	596,803	10,733	2,737	19,207	14,864	149,493	227,498	21,677	19,758	49,830	80,083	373	750
65-69	550,737	9,324	2,509	16,901	13,473	137,489	210,979	20,369	19,116	44,264	75,301	477	535
70-74	446,242	7,432	2,043	13,266	11,105	108,488	172,661	17,543	16,901	34,509	61,443	284	367
75-79	318,062	5,576	1,559	10,558	8,537	72,221	121,174	13,827	13,501	24,649	46,199	146	115
80-84	179,924	3,153	966	6,509	4,993	39,487	65,769	8,645	8,983	14,140	27,161	26	92
85-89	86,074	1,536	429	3,178	2,447	18,442	31,187	4,492	4,492	6,585	13,216	10	60
90+	34,743	535	220	1,282	952	7,282	12,251	1,846	2,143	2,896	5,303	13	20
Median Age - Âge médian	35.2	34.8	34.4	35.5	35.4	36.1	35.0	34.3	34.3	33.6	35.7	33.4	26.9
Mean Age - Âge moyen	35.8	35.7	35.5	36.3	36.2	36.3	35.7	35.4	35.6	34.1	36.4	32.7	27.9
Females - Féminin	15,469,358	280,933	70,950	482,548	387,502	3,790,801	5,856,069	582,197	519,124	1,419,682	2,030,063	16,363	33,126
0-4	930,932	14,207	4,250	26,034	21,242	213,946	360,136	38,910	33,114	94,263	120,114	1,206	3,510
5-9	1,009,395	17,120	4,847	29,737	23,782	235,827	384,627	40,729	38,095	102,998	126,666	1,268	3,699
10-14	993,111	19,604	4,922	31,178	24,930	222,014	374,751	39,610	39,566	103,775	128,322	1,134	3,305
15-19	999,762	20,970	4,924	31,636	25,250	243,092	363,672	38,738	38,432	100,951	128,162	1,239	2,696
20-24	1,009,951	20,364	5,011	31,846	26,715	242,218	373,742	39,532	34,813	98,120	133,674	1,190	2,726
25-29	1,084,677	21,077	4,811	33,475	27,927	243,655	421,559	39,778	32,804	105,051	150,199	1,331	3,010
30-34	1,228,236	22,334	5,435	36,708	30,204	312,272	484,306	42,789	35,339	114,518	161,660	1,517	3,054
35-39	1,355,060	23,567	5,805	41,669	32,466	332,625	517,852	47,220	41,558	130,039	177,483	1,828	2,948
40-44	1,266,634	23,703	5,290	39,602	31,960	320,123	468,720	44,216	39,005	121,854	168,101	1,610	2,450
45-49	1,108,754	21,926	4,738	34,882	28,768	284,267	412,831	38,769	32,348	98,363	148,762	1,341	1,759
50-54	944,772	18,045	4,252	30,310	24,115	250,346	353,689	32,635	26,425	79,371	123,243	1,098	1,243
55-59	728,098	12,950	3,164	23,289	17,940	195,312	273,884	25,864	21,955	58,349	94,092	467	832
60-64	620,230	10,623	2,892	19,724	15,092	161,347	238,252	22,220	20,245	49,455	79,393	347	640
65-69	599,228	9,672	2,607	18,801	15,020	158,678	228,975	22,318	20,081	45,881	76,282	337	576
70-74	549,528	8,474	2,370	17,088	14,005	141,441	213,041	21,655	19,672	39,958	71,314	188	322
75-79	455,594	7,329	2,224	15,454	12,055	112,339	172,690	19,598	17,882	33,427	62,248	156	192
80-84	304,203	4,950	1,708	10,943	8,319	75,162	109,988	14,093	14,014	22,757	42,112	55	102
85-89	180,390	2,767	1,045	6,486	5,072	43,923	65,924	8,522	8,687	13,072	24,840	27	25
90+	100,803	1,251	655	3,686	2,640	24,114	37,430	5,001	5,089	7,480	13,396	24	37
Median Age - Âge médian	36.8	36.0	36.1	37.5	37.1	38.1	36.6	36.1	35.9	34.6	36.9	32.9	26.1
Mean Age - Âge moyen	37.8	37.1	37.8	38.6	38.3	38.7	37.8	37.8	37.7	35.6	38.0	32.1	27.5
Both Sexes - Sexes réunis	30,647,839	560,898	139,791	951,763	766,962	7,476,117	11,577,902	1,155,796	1,030,286	2,856,738	4,029,940	33,201	68,445
0-4	1,913,048	29,172	8,774	53,860	43,301	438,635	739,469	79,940	67,847	195,088	247,310	2,423	7,229
5-9	2,070,745	35,069	10,020	61,816	48,596	483,652	788,839	83,698	77,807	211,961	259,077	2,620	7,590
10-14	2,030,255	39,918	10,196	63,697	50,947	453,868	766,307	81,542	80,903	212,425	261,301	2,379	6,772
15-19	2,049,985	42,483	9,917	63,777	52,300	497,732	747,588	79,386	78,903	207,126	262,775	2,483	5,515
20-24	2,055,260	41,877	9,893	65,045	54,432	495,105	759,998	80,439	71,307	200,138	269,239	2,365	5,422
25-29	2,190,958	43,288	9,936	68,154	56,788	497,295	846,909	81,547	65,661	213,123	299,618	2,579	6,060
30-34	2,485,570	44,711	10,572	74,715	60,836	593,122	976,093	87,124	70,418	233,341	325,349	2,987	6,302
35-39	2,736,923	46,976	11,332	82,907	65,367	673,743	1,047,495	96,330	83,295	265,284	354,562	3,560	6,072
40-44	2,534,231	47,103	10,571	78,097	63,368	642,776	932,526	89,170	79,857	248,978	333,732	3,053	5,000
45-49	2,217,979	43,956	9,625	69,278	57,570	567,872	819,026	77,644	66,509	200,567	299,182	2,797	3,953
50-54	1,893,466	36,603	8,652	60,950	48,880	498,011	704,184	66,140	53,840	160,932	250,179	2,229	2,866
55-59	1,446,858	26,387	6,339	46,384	36,203	384,400	541,649	51,030	43,375	118,872	189,125	1,263	1,831
60-64	1,217,033	21,356	5,629	38,931	29,756	310,840	465,750	43,897	40,003	99,285	159,476	720	1,390
65-69	1,149,965	18,996	5,116	35,702	28,493	296,167	439,954	42,687	39,197	90,145	151,583	814	1,111
70-74	995,770	15,906	4,413	30,354	25,110	249,929	385,702	39,198	36,573	74,467	132,957	472	689
75-79	773,656	12,905	3,783	26,012	20,592	184,560	293,864	33,425	31,383	58,076	108,447	302	307
80-84	484,127	8,103	2,674	17,452	13,312	114,649	175,757	22,738	22,997	36,897	69,273	81	194
85-89	266,464	4,303	1,474	9,664	7,519	62,365	97,111	13,014	13,179	19,657	38,056	37	85
90+	135,546	1,786	875	4,968	3,592	31,396	49,681	6,847	7,232	10,376	18,699	37	57
Median Age - Âge médian	36.0	35.4	35.3	36.5	36.2	37.1	35.8	35.2	35.1	34.1	36.3	33.2	26.5
Mean Age - Âge moyen	36.8	36.4	36.7	37.5	37.3	37.5	36.7	36.6	36.7	34.8	37.2	32.4	27.7

See footnote(s) and abbreviation(s) at the end of the publication.

Voir renvoi(s) et abréviation(s) à la fin de la publication.

Table 5.1 Projected Population by Age Group and Sex, Canada, Provinces and Territories, July 1, 1999⁽¹²⁾ - continued
 Tableau 5.1 Population projetée par groupe d'âge et sexe, Canada, provinces et territoires au 1^{er} juillet 1999⁽¹²⁾ - suite

Age and Sex - Âge et sexe	CANADA	NFLD. - T.-N.	P.E.I. - Î.-P.-É.	N.S. - N.-É.	N.B. - N.-B.	QUE. - QC	ONT.	MAN.	SASK.	ALTA. - ALB.	B.C. - C.-B.	YUKON	N.W.T. - T.N.-O.
Males - Masculin	15,340,544	277,516	69,356	471,475	380,302	3,705,036	5,801,754	576,365	512,419	1,453,107	2,040,364	17,154	35,696
0-4	973,351	14,391	4,522	27,311	21,702	220,352	377,981	40,313	34,049	100,017	127,777	1,234	3,702
5-9	1,063,804	17,406	5,071	31,581	24,436	249,138	406,732	42,888	38,754	108,159	134,600	1,321	3,718
10-14	1,044,244	19,566	5,340	32,517	25,786	231,878	397,419	42,029	41,068	108,432	135,310	1,253	3,646
15-19	1,060,419	21,157	4,966	32,253	26,842	251,634	390,855	41,192	40,677	108,836	137,829	1,273	2,905
20-24	1,058,881	20,657	4,893	33,179	27,387	257,892	391,459	40,551	36,983	103,760	138,144	1,239	2,737
25-29	1,096,967	21,526	5,115	34,397	28,576	250,094	422,313	41,687	33,323	106,997	148,749	1,267	2,923
30-34	1,218,639	21,904	5,108	36,568	29,649	289,032	477,326	42,918	33,743	115,113	162,702	1,423	3,153
35-39	1,394,392	23,104	5,567	41,602	33,134	339,949	540,538	49,258	41,162	134,684	180,432	1,772	3,190
40-44	1,298,959	23,257	5,366	39,247	31,607	328,740	479,327	45,668	41,354	130,109	170,247	1,426	2,611
45-49	1,134,124	22,358	4,889	34,719	29,093	288,770	414,515	39,791	35,487	106,634	154,142	1,496	2,230
50-54	993,734	19,308	4,619	32,046	26,154	257,224	367,429	34,818	28,937	86,084	134,171	1,173	1,771
55-59	750,128	14,024	3,324	24,022	19,137	197,768	278,128	26,287	21,966	63,291	100,236	881	1,064
60-64	606,918	11,024	2,763	19,655	14,950	152,357	231,176	21,756	19,698	50,825	81,563	388	763
65-69	553,442	9,461	2,527	17,100	13,544	137,706	211,853	20,380	18,850	44,817	76,158	477	569
70-74	452,339	7,527	2,086	13,355	11,022	109,976	174,976	17,412	16,890	35,578	62,819	299	399
75-79	331,217	5,495	1,562	10,679	8,728	75,549	127,286	14,075	13,673	25,513	48,349	167	141
80-84	182,134	3,221	964	6,586	5,030	40,183	66,653	8,657	9,002	14,429	27,369	38	92
85-89	90,654	1,578	455	3,292	2,541	19,237	33,023	4,756	4,657	6,888	14,151	13	63
90+	36,198	552	219	1,366	984	7,557	12,855	1,929	2,146	2,941	5,616	14	19
Median Age - Âge médian	35.6	35.5	34.7	35.9	35.9	36.5	35.3	34.6	34.7	34.0	36.0	33.7	27.1
Mean Age - Âge moyen	36.0	36.2	35.7	36.5	36.5	36.5	35.9	35.6	35.8	34.4	36.5	33.0	28.2
Females - Féminin	15,639,149	278,829	71,556	484,343	388,409	3,810,974	5,937,351	584,950	520,841	1,436,677	2,074,642	16,842	33,735
0-4	922,125	13,629	4,232	25,580	20,759	209,667	358,580	38,305	32,479	93,314	120,875	1,210	3,495
5-9	1,010,904	16,720	4,773	29,085	23,478	236,959	387,139	40,627	36,993	101,735	128,543	1,295	3,557
10-14	998,530	18,891	4,956	30,972	24,544	221,944	379,931	39,751	39,328	103,664	130,015	1,105	3,429
15-19	1,011,229	20,575	4,839	31,748	25,308	240,188	371,339	38,852	39,156	103,198	131,943	1,289	2,794
20-24	1,019,008	19,352	5,076	31,852	26,049	245,736	376,651	39,646	34,934	99,869	135,802	1,247	2,794
25-29	1,074,076	20,344	4,829	33,146	27,714	241,111	416,182	39,526	32,981	103,837	150,136	1,355	2,915
30-34	1,194,543	21,638	5,210	35,155	29,133	277,680	473,150	41,570	33,755	111,721	161,050	1,492	2,989
35-39	1,365,073	23,255	5,975	41,534	32,620	329,718	527,659	47,350	41,419	129,527	181,121	1,847	3,048
40-44	1,293,518	23,643	5,413	40,230	32,070	325,171	480,664	44,634	39,582	124,810	173,074	1,672	2,555
45-49	1,138,211	22,313	4,778	35,545	29,343	289,657	423,140	39,960	33,837	102,761	153,604	1,372	1,901
50-54	991,150	19,052	4,488	31,883	25,450	259,432	371,717	34,057	27,707	83,988	130,810	1,208	1,358
55-59	760,354	13,483	3,336	24,118	18,780	204,600	284,714	26,818	22,523	61,211	99,318	565	888
60-64	632,175	11,006	2,898	20,184	15,462	163,893	242,867	22,511	20,174	50,294	81,893	353	640
65-69	599,314	9,690	2,663	18,972	14,905	157,917	229,535	22,005	19,919	46,354	76,401	343	610
70-74	549,246	8,587	2,383	17,032	13,966	142,074	211,949	21,274	19,473	40,504	71,438	197	369
75-79	472,229	7,271	2,183	15,514	12,290	116,332	181,221	19,918	17,868	34,618	64,621	178	215
80-84	309,193	5,014	1,688	11,071	8,430	76,951	111,831	14,065	14,035	23,166	42,766	62	114
85-89	190,682	3,018	1,146	6,852	5,305	46,086	69,238	8,930	9,249	14,078	26,713	33	34
90+	107,589	1,348	690	3,870	2,803	25,858	39,844	5,151	5,429	8,028	14,519	19	30
Median Age - Âge médian	37.2	36.8	36.5	38.0	37.6	38.5	36.9	36.5	36.3	35.0	37.2	33.2	26.5
Mean Age - Âge moyen	38.1	37.6	38.1	38.9	38.7	39.0	38.0	38.0	38.0	35.9	38.2	32.5	27.9
Both Sexes - Sexes réunis	30,979,693	556,345	140,912	955,818	768,711	7,516,010	11,739,105	1,161,315	1,033,260	2,889,784	4,115,006	33,996	69,431
0-4	1,895,476	28,020	8,754	52,891	42,461	430,019	736,561	78,618	66,528	193,331	248,652	2,444	7,197
5-9	2,074,708	34,126	9,844	60,666	47,914	486,097	793,871	83,515	75,747	209,894	263,143	2,616	7,275
10-14	2,042,774	38,457	10,296	63,489	50,330	453,822	777,350	81,780	80,396	212,096	265,325	2,358	7,075
15-19	2,071,648	41,732	9,805	64,001	52,150	491,822	762,194	80,044	79,833	212,034	269,772	2,562	5,699
20-24	2,077,889	40,009	9,969	65,031	53,436	503,628	768,110	80,197	71,917	203,629	273,946	2,486	5,531
25-29	2,171,043	41,870	9,944	67,543	56,290	491,205	838,495	81,213	66,304	210,834	298,885	2,622	5,838
30-34	2,413,182	43,542	10,318	71,723	58,782	566,712	950,476	84,488	67,498	226,834	323,752	2,915	6,142
35-39	2,759,465	46,359	11,542	83,136	65,754	669,667	1,068,197	96,608	82,581	264,211	361,553	3,619	6,238
40-44	2,592,477	46,900	10,779	79,477	63,677	653,911	959,991	90,302	80,936	254,919	343,321	3,098	5,166
45-49	2,272,335	44,671	9,667	70,264	58,436	578,427	837,655	79,751	69,324	209,395	307,746	2,868	4,131
50-54	1,984,884	38,360	9,107	63,929	51,604	516,656	739,146	68,875	56,644	170,072	264,981	2,381	3,129
55-59	1,510,482	27,507	6,660	48,140	37,917	402,368	562,842	53,105	44,489	124,502	199,554	1,446	1,952
60-64	1,239,093	22,030	5,661	39,839	30,412	316,250	474,043	44,267	39,872	101,119	163,456	741	1,403
65-69	1,152,756	19,151	5,190	36,072	28,449	295,623	441,388	42,385	38,769	91,171	152,559	820	1,179
70-74	1,001,585	16,114	4,469	30,387	24,988	252,050	386,925	38,686	36,363	76,082	134,257	496	768
75-79	803,446	12,766	3,745	26,193	21,018	191,881	308,507	33,993	31,541	60,131	112,970	345	356
80-84	491,327	8,235	2,652	17,657	13,460	117,134	178,394	22,722	23,037	37,595	70,135	100	206
85-89	281,336	4,596	1,601	10,144	7,846	65,323	102,261	13,686	13,906	20,966	40,864	46	97
90+	143,787	1,900	909	5,236	3,787	33,415	52,699	7,080	7,575	10,969	20,135	33	49
Median Age - Âge médian	36.4	36.1	35.7	37.0	36.7	37.5	36.1	35.6	35.5	34.5	36.6	33.4	26.8
Mean Age - Âge moyen	37.1	36.9	36.9	37.8	37.6	37.8	36.9	36.8	36.9	35.1	37.4	32.8	28.1

See footnote(s) and abbreviation(s) at the end of the publication.

Voir renvoi(s) et abréviation(s) à la fin de la publication.

Table 5.1 Projected Population by Age Group and Sex, Canada, Provinces and Territories, July 1, 2000⁽¹²⁾ - continued
 Tableau 5.1 Population projetée par groupe d'âge et sexe, Canada, provinces et territoires au 1^{er} juillet 2000⁽¹²⁾ - suite

Age and Sex - Âge et sexe	CANADA	NFLD. - T.-N.	P.E.I. - Î.-P.-É.	N.S. - N.-É.	N.B. - N.-B.	QUE. - QC	ONT.	MAN.	SASK.	ALTA. - ALB.	B.C. - C.-B.	YUKON	N.W.T. - T.N.-O.
Males - Masculin	15,499,569	275,167	69,830	473,589	380,966	3,723,572	5,881,509	578,878	513,406	1,468,971	2,080,140	17,440	36,101
0-4	963,727	13,846	4,481	26,847	21,262	216,176	376,005	39,735	33,383	99,079	127,943	1,240	3,730
5-9	1,056,887	16,694	4,964	30,628	23,904	246,241	406,380	42,277	37,490	106,938	136,576	1,300	3,495
10-14	1,057,084	19,098	5,344	32,771	25,695	235,612	404,087	42,370	40,952	108,801	137,332	1,252	3,770
15-19	1,068,543	20,750	5,031	32,401	26,615	246,669	398,297	41,577	41,002	110,634	141,206	1,315	3,046
20-24	1,069,975	19,808	4,857	33,037	27,027	261,240	396,010	40,323	37,236	105,722	140,685	1,272	2,758
25-29	1,091,715	20,884	5,110	34,094	28,250	249,525	420,345	41,545	33,924	105,981	147,941	1,276	2,840
30-34	1,191,144	21,458	5,039	35,663	28,863	277,157	467,588	42,001	32,669	113,241	163,011	1,396	3,058
35-39	1,393,016	22,717	5,680	41,425	33,140	337,287	544,799	48,582	40,139	132,341	181,931	1,751	3,224
40-44	1,327,975	23,141	5,411	39,922	31,771	332,816	495,220	46,532	41,548	132,512	174,933	1,494	2,675
45-49	1,163,970	22,523	4,912	35,234	29,544	295,276	425,975	40,631	36,905	111,380	157,756	1,505	2,329
50-54	1,037,530	20,184	4,851	33,212	27,398	264,833	384,017	36,268	30,500	90,979	142,174	1,215	1,899
55-59	782,907	14,605	3,447	25,241	19,928	207,763	288,543	27,383	22,741	65,987	105,217	932	1,120
60-64	618,728	11,309	2,848	19,932	15,462	155,958	235,028	22,009	19,601	51,873	83,469	445	794
65-69	553,685	9,499	2,509	17,322	13,472	137,345	211,700	20,211	18,732	45,244	76,608	466	577
70-74	460,809	7,704	2,117	13,633	11,032	111,710	178,461	17,459	16,810	36,794	64,342	318	429
75-79	338,357	5,384	1,556	10,555	8,748	78,378	130,360	14,179	13,635	26,092	49,107	179	184
80-84	190,341	3,361	977	6,847	5,198	41,719	70,366	8,774	9,099	15,104	28,747	59	90
85-89	95,224	1,604	468	3,383	2,605	19,961	34,797	4,962	4,890	7,291	15,190	13	60
90+	37,952	598	228	1,442	1,052	7,906	13,531	2,060	2,150	2,978	5,972	12	23
Median Age - Âge médian	35.9	36.1	35.1	36.4	36.4	36.9	35.7	35.0	35.0	34.3	36.3	33.9	27.3
Mean Age - Âge moyen	36.2	36.6	35.9	36.8	36.8	36.8	36.1	35.8	36.0	34.6	36.7	33.3	28.6
Females - Féminin	15,805,398	276,839	72,083	486,005	389,120	3,829,787	6,018,426	587,430	522,206	1,453,512	2,118,336	17,292	34,362
0-4	913,422	13,048	4,249	25,169	20,304	205,292	356,836	37,728	31,938	92,605	121,525	1,195	3,533
5-9	1,003,011	16,025	4,606	28,114	22,958	234,582	386,177	40,267	35,767	99,891	129,928	1,311	3,385
10-14	1,009,108	18,473	5,027	30,921	24,392	225,014	386,105	39,848	39,101	103,810	131,722	1,131	3,564
15-19	1,020,932	20,176	4,863	31,821	25,208	236,014	379,578	39,200	39,473	104,921	135,538	1,293	2,847
20-24	1,026,316	18,512	4,978	31,874	25,312	248,098	379,215	39,477	35,230	101,618	137,864	1,278	2,860
25-29	1,067,162	19,791	4,896	32,713	27,418	240,591	412,098	39,377	33,179	102,866	149,984	1,387	2,862
30-34	1,169,650	20,755	5,092	34,082	28,260	266,265	464,962	40,643	32,824	110,295	162,029	1,488	2,955
35-39	1,362,953	23,029	5,916	40,998	32,631	325,396	532,528	46,983	40,506	127,734	182,269	1,841	3,122
40-44	1,318,723	23,448	5,633	40,709	32,110	328,813	493,090	45,178	40,089	127,216	178,099	1,708	2,630
45-49	1,172,881	22,640	4,796	36,644	30,040	296,714	435,847	41,099	35,274	107,567	158,778	1,441	2,041
50-54	1,035,647	20,071	4,729	33,139	26,818	266,366	389,379	35,630	29,164	88,692	138,885	1,288	1,486
55-59	793,550	14,154	3,435	25,079	19,602	214,818	295,832	27,645	23,029	64,098	104,272	667	919
60-64	644,952	11,274	2,966	20,597	15,714	167,160	247,303	22,822	20,228	51,370	84,474	375	669
65-69	598,676	9,748	2,736	19,125	14,900	156,679	229,618	21,730	19,645	46,571	76,939	347	638
70-74	551,519	8,742	2,365	17,089	13,867	143,138	212,293	20,976	19,207	41,370	71,814	234	424
75-79	479,440	7,058	2,137	15,210	12,437	119,266	185,246	19,915	17,759	34,960	65,061	166	225
80-84	322,244	5,225	1,740	11,475	8,704	79,630	117,430	14,227	14,290	24,429	44,888	83	123
85-89	200,547	3,190	1,197	7,177	5,433	48,210	72,796	9,332	9,674	14,896	28,555	38	49
90+	114,665	1,480	722	4,069	3,012	27,741	42,093	5,353	5,829	8,603	15,712	21	30
Median Age - Âge médian	37.6	37.6	37.0	38.5	38.2	39.0	37.3	36.9	36.8	35.4	37.5	33.6	26.9
Mean Age - Âge moyen	38.3	38.2	38.3	39.2	39.0	39.3	38.2	38.1	38.2	36.2	38.4	32.9	28.3
Both Sexes - Sexes réunis	31,304,967	552,006	141,913	959,594	770,086	7,553,359	11,899,935	1,166,308	1,035,612	2,922,483	4,198,476	34,732	70,463
0-4	1,877,149	26,894	8,730	52,016	41,566	421,468	732,841	77,463	65,321	191,684	249,468	2,435	7,263
5-9	2,059,898	32,719	9,570	58,742	46,862	480,823	792,557	82,544	73,257	206,829	266,504	2,611	6,880
10-14	2,066,192	37,571	10,371	63,692	50,087	460,626	790,192	82,218	80,053	212,611	269,054	2,383	7,334
15-19	2,089,475	40,926	9,894	64,222	51,823	482,683	777,875	80,777	80,475	215,555	276,744	2,608	5,893
20-24	2,096,291	38,320	9,835	64,911	52,339	509,338	775,225	79,800	72,466	207,340	278,549	2,550	5,618
25-29	2,158,877	40,675	10,006	66,807	55,668	490,116	832,443	80,922	67,103	208,847	297,925	2,663	5,702
30-34	2,360,794	42,213	10,131	69,745	57,123	543,422	932,550	82,644	65,493	223,536	325,040	2,884	6,013
35-39	2,755,969	45,746	11,596	82,423	65,771	662,683	1,077,327	95,565	80,645	260,075	364,200	3,592	6,346
40-44	2,646,698	46,589	11,044	80,631	63,881	661,629	988,310	91,710	81,637	259,728	353,032	3,202	5,305
45-49	2,336,851	45,163	9,708	71,878	59,584	591,990	861,822	81,730	72,179	218,947	316,534	2,946	4,370
50-54	2,073,177	40,255	9,580	66,351	54,216	531,199	773,396	71,898	59,664	179,671	281,059	2,503	3,385
55-59	1,576,457	28,759	6,882	50,320	39,530	422,581	584,375	55,028	45,770	130,085	209,489	1,599	2,039
60-64	1,263,680	22,583	5,814	40,529	31,176	323,118	482,331	44,831	39,829	103,243	167,943	820	1,463
65-69	1,152,361	19,247	5,245	36,447	28,372	294,024	441,318	41,941	38,377	91,815	153,547	813	1,215
70-74	1,012,328	16,446	4,482	30,722	24,899	254,848	390,754	38,435	36,017	78,164	136,156	552	853
75-79	817,797	12,442	3,693	25,765	21,185	197,644	315,606	34,094	31,394	61,052	114,168	345	409
80-84	512,585	8,586	2,717	18,322	13,902	121,349	187,796	23,001	23,389	39,533	73,635	142	213
85-89	295,771	4,794	1,665	10,560	8,038	68,171	107,953	14,294	14,564	22,187	43,745	51	109
90+	152,617	2,078	950	5,511	4,064	35,647	55,624	7,413	7,979	11,581	21,684	33	53
Median Age - Âge médian	36.7	36.8	36.1	37.4	37.3	38.0	36.5	35.9	35.9	34.9	36.9	33.7	27.1
Mean Age - Âge moyen	37.3	37.4	37.1	38.1	37.9	38.1	37.1	37.0	37.1	35.4	37.6	33.1	28.5

Annual Demographic Statistics, 1996

Statistiques démographiques annuelles, 1996

Table 5.1 Projected Population by Age Group and Sex, Canada, Provinces and Territories, July 1, 2001⁽¹²⁾ - concluded
 Tableau 5.1 Population projetée par groupe d'âge et sexe, Canada, provinces et territoires au 1^{er} juillet 2001⁽¹²⁾ - fin

Age and Sex - Âge et sexe	CANADA	NFLD. - T.-N.	P.E.I. - Î.-P.-É.	N.S. - N.-É.	N.B. - N.-B.	QUE. - QC	ONT.	MAN.	SASK.	ALTA. - ALB.	B.C. - C.-B.	YUKON	N.W.T. - T.N.-O.
Males - Masculin	15,655,802	272,881	70,256	475,573	381,483	3,741,051	5,961,194	581,180	514,133	1,484,527	2,119,288	17,696	36,540
0-4	956,566	13,293	4,469	26,466	20,906	213,340	374,500	39,208	32,948	98,321	128,119	1,251	3,745
5-9	1,045,514	16,130	4,864	29,686	23,242	240,243	404,463	41,584	36,360	106,004	138,313	1,261	3,364
10-14	1,070,203	18,648	5,225	32,746	25,555	241,133	410,846	42,582	40,385	108,650	139,341	1,290	3,802
15-19	1,075,683	20,307	5,201	32,917	26,519	242,218	405,156	41,868	41,169	111,687	144,135	1,316	3,190
20-24	1,081,540	18,945	4,832	32,535	26,520	263,435	401,959	40,280	37,606	107,899	143,426	1,297	2,806
25-29	1,088,906	20,281	5,031	33,797	27,838	250,482	418,586	41,358	34,223	105,470	147,744	1,298	2,798
30-34	1,179,231	21,048	5,089	35,436	28,596	269,220	464,087	41,678	32,436	112,796	164,441	1,394	3,010
35-39	1,369,782	22,289	5,561	40,605	32,529	328,370	539,679	47,245	38,577	128,968	181,079	1,689	3,191
40-44	1,359,463	23,024	5,482	40,568	32,245	337,596	513,388	47,339	41,630	134,126	179,711	1,572	2,782
45-49	1,193,472	22,541	5,066	35,866	29,936	300,944	436,901	41,726	38,251	116,305	162,107	1,486	2,343
50-54	1,072,154	20,604	4,916	34,069	28,215	270,820	397,454	37,318	31,819	95,205	148,435	1,279	2,020
55-59	819,850	15,693	3,703	26,352	20,808	217,820	301,833	28,472	23,561	68,806	110,604	971	1,227
60-64	636,510	11,646	2,892	20,425	15,980	161,747	240,472	22,466	19,720	53,461	86,350	541	810
65-69	554,227	9,505	2,533	17,604	13,572	137,025	211,595	20,176	18,580	45,742	76,894	407	594
70-74	469,263	7,697	2,126	13,983	11,139	113,516	181,787	17,464	16,845	37,762	66,145	350	449
75-79	344,842	5,584	1,582	10,498	8,805	80,558	133,056	14,156	13,604	26,770	49,813	191	225
80-84	200,752	3,411	967	6,989	5,317	43,773	75,320	9,086	9,190	15,965	30,560	79	95
85-89	97,968	1,604	486	3,501	2,654	20,463	35,891	4,982	5,014	7,548	15,752	13	60
90+	39,876	631	231	1,530	1,107	8,348	14,221	2,192	2,215	3,042	6,319	11	29
Median Age - Âge médian	36.3	36.8	35.4	36.8	36.9	37.4	36.0	35.2	35.3	34.6	36.6	34.1	27.4
Mean Age - Âge moyen	36.5	37.1	36.2	37.1	37.1	37.1	36.3	36.0	36.2	34.9	36.9	33.6	28.9
Females - Féminin	15,968,191	274,924	72,561	487,520	389,670	3,847,328	6,099,390	589,673	523,249	1,469,967	2,161,212	17,695	35,002
0-4	906,317	12,513	4,223	24,812	19,842	202,521	355,196	37,261	31,503	91,899	121,798	1,200	3,549
5-9	992,638	15,433	4,497	27,304	22,502	228,823	385,164	39,720	34,767	98,529	131,394	1,295	3,210
10-14	1,018,698	18,002	5,042	30,663	24,104	229,679	391,051	39,976	38,562	103,329	133,460	1,152	3,678
15-19	1,028,400	19,619	4,904	31,782	25,175	231,991	386,824	39,465	39,709	106,202	138,438	1,299	2,992
20-24	1,036,198	17,959	4,899	31,868	24,702	250,112	383,879	39,239	35,420	103,470	140,473	1,320	2,857
25-29	1,061,239	18,998	4,918	32,219	26,836	240,723	408,523	39,274	33,316	102,365	149,853	1,400	2,814
30-34	1,160,315	20,200	5,037	33,701	27,919	259,234	462,300	40,325	32,540	110,205	164,371	1,521	2,962
35-39	1,340,874	22,559	5,812	39,815	32,074	316,057	528,406	45,969	39,038	124,467	181,753	1,799	3,125
40-44	1,346,943	23,366	5,757	41,230	32,371	332,992	508,527	45,797	40,583	128,870	182,934	1,766	2,750
45-49	1,203,850	22,798	4,988	37,472	30,589	301,617	447,529	41,938	36,527	112,555	164,154	1,511	2,172
50-54	1,072,458	20,525	4,820	34,236	27,769	272,452	403,951	36,850	30,382	92,761	145,787	1,321	1,604
55-59	830,561	15,447	3,593	26,283	20,516	224,702	309,418	28,685	23,584	67,432	109,135	787	979
60-64	664,045	11,510	3,012	21,299	16,305	172,700	253,163	23,421	20,599	52,776	88,162	395	703
65-69	598,654	9,841	2,810	19,029	14,858	155,384	230,112	21,542	19,400	47,067	77,618	343	650
70-74	554,376	8,708	2,371	17,225	13,794	144,119	212,989	20,812	19,029	42,093	72,503	254	479
75-79	484,297	7,233	2,144	15,096	12,522	121,356	187,600	19,641	17,645	35,505	65,130	178	247
80-84	339,058	5,384	1,770	11,839	9,054	83,290	125,174	14,693	14,503	25,601	47,523	91	136
85-89	206,851	3,198	1,208	7,334	5,557	49,891	74,864	9,513	9,849	15,648	29,682	43	64
90+	122,419	1,631	756	4,313	3,181	29,685	44,720	5,552	6,293	9,193	17,044	20	31
Median Age - Âge médian	38.0	38.3	37.4	39.0	38.7	39.5	37.7	37.2	37.2	35.8	37.8	33.9	27.2
Mean Age - Âge moyen	38.6	38.7	38.6	39.6	39.4	39.6	38.4	38.3	38.5	36.5	38.6	33.3	28.7
Both Sexes - Sexes réunis	31,623,993	547,805	142,817	963,093	771,153	7,588,379	12,060,584	1,170,853	1,037,382	2,954,494	4,280,500	35,391	71,542
0-4	1,862,883	25,806	8,692	51,278	40,748	415,861	729,696	76,469	64,451	190,220	249,917	2,451	7,294
5-9	2,038,152	31,563	9,361	56,990	45,744	469,066	789,627	81,304	71,127	204,533	269,707	2,556	6,574
10-14	2,088,901	36,650	10,267	63,409	49,659	470,812	801,897	82,558	78,947	211,979	272,801	2,442	7,480
15-19	2,104,083	39,926	10,105	64,699	51,694	474,209	791,980	81,333	80,878	217,889	282,573	2,615	6,182
20-24	2,117,738	36,904	9,731	64,403	51,222	513,547	785,838	79,519	73,026	211,369	283,899	2,617	5,663
25-29	2,150,145	39,279	9,949	66,016	54,674	491,205	827,109	80,632	67,539	207,835	297,597	2,698	5,612
30-34	2,339,546	41,248	10,126	69,137	56,515	528,454	926,387	82,003	64,976	223,001	328,812	2,915	5,972
35-39	2,710,656	44,848	11,373	80,420	64,603	644,427	1,068,085	93,214	77,615	253,435	362,832	3,488	6,316
40-44	2,706,406	46,390	11,239	81,798	64,616	670,588	1,021,915	93,136	82,213	262,996	362,645	3,338	5,532
45-49	2,397,322	45,339	10,054	73,338	60,525	602,561	884,430	83,664	74,778	228,860	326,261	2,997	4,515
50-54	2,144,612	41,129	9,736	68,305	55,984	543,272	801,405	74,168	62,201	187,966	294,222	2,600	3,624
55-59	1,650,411	31,140	7,296	52,635	41,324	442,522	611,251	57,157	47,145	136,238	219,739	1,758	2,206
60-64	1,300,555	23,156	5,904	41,724	32,285	334,447	493,635	45,887	40,319	106,237	174,512	936	1,513
65-69	1,152,881	19,346	5,343	36,633	28,430	292,409	441,707	41,718	37,980	92,809	154,512	750	1,244
70-74	1,023,639	16,405	4,497	31,208	24,933	257,635	394,776	38,276	35,874	79,855	138,648	604	928
75-79	829,139	12,817	3,726	25,594	21,327	201,914	320,656	33,726	31,249	62,275	114,943	369	472
80-84	539,810	8,795	2,737	18,828	14,371	127,063	200,494	23,779	23,693	41,566	78,083	170	231
85-89	304,819	4,802	1,694	10,835	8,211	70,354	110,755	14,495	14,863	23,196	45,434	56	124
90+	162,295	2,262	987	5,843	4,288	38,033	58,941	7,744	8,508	12,235	23,363	31	60
Median Age - Âge médian	37.1	37.5	36.5	37.9	37.8	38.4	36.8	36.2	36.3	35.2	37.2	34.0	27.3
Mean Age - Âge moyen	37.5	37.9	37.4	38.4	38.3	38.4	37.3	37.2	37.4	35.7	37.8	33.5	28.8

Table 5.2 Projected Total Population for Census Metropolitan Areas, July 1, 1997 to 2001

Tableau 5.2 Projections de la population totale des régions métropolitaines de recensement au 1^{er} juillet, 1997 à 2001

Area ⁽¹⁾ - Région ⁽¹⁾	1997	1998	1999	2000	2001
All Metropolitan Areas - Ensemble des régions métropolitaines	18,646,014	18,889,625	19,133,292	19,376,851	19,620,366
Calgary	859,630	873,462	887,172	900,779	914,292
Chicoutimi-Jonquière	167,053	167,000	166,912	166,776	166,588
Edmonton	896,215	902,520	909,315	916,589	924,339
Halifax	349,623	353,198	356,753	360,298	363,842
Hamilton	654,985	661,243	667,674	674,283	681,078
Kitchener	407,697	414,051	420,533	427,158	433,933
London	421,482	425,815	430,210	434,671	439,193
Montréal	3,385,644	3,409,238	3,432,433	3,455,181	3,477,535
Oshawa	287,099	292,336	297,308	302,016	306,442
Ottawa-Hull	1,054,153	1,070,208	1,086,458	1,102,886	1,119,478
Ontario	795,520	808,332	821,529	835,092	849,011
Québec	258,633	261,876	264,929	267,794	270,467
Québec	704,826	709,915	714,633	718,945	722,848
Regina	200,720	201,875	203,177	204,627	206,212
St. Catharines-Niagara	389,429	391,005	392,594	394,200	395,814
St. John's ⁽¹⁷⁾	179,446	179,878	180,280	180,658	181,022
Saint John	129,447	129,553	129,705	129,906	130,151
Saskatoon	224,479	226,452	228,503	230,656	232,923
Sherbrooke	150,587	151,577	152,472	153,273	153,970
Sudbury	166,628	166,600	166,476	166,246	165,915
Thunder Bay ⁽¹⁷⁾	131,533	131,912	132,354	132,856	133,414
Toronto	4,520,077	4,609,421	4,699,671	4,790,736	4,882,695
Trois-Rivières ⁽¹⁷⁾	144,022	144,296	144,486	144,594	144,629
Vancouver	1,925,936	1,972,424	2,018,163	2,063,142	2,107,349
Victoria	318,924	322,857	326,816	330,761	334,650
Windsor ⁽¹⁷⁾	293,146	296,633	299,955	303,122	306,146
Winnipeg	683,233	686,156	689,239	692,492	695,908

GLOSSARY

Age: Age at last birthday in years.

Aging (of a Population): An increase in the number of old persons as a percentage of the total population.

Average Absolute Error of Closure: Defined as the mean of the absolute percent differences between the postcensal estimates and the population adjusted for net undercoverage according to a census for the same date.

Base Population: The base population corresponds to the enumerated population of each census, adjusted to July 1 and corrected for net undercoverage.

Birth Cohort or Generation: Unless otherwise specified, refers here to a group of persons born within the 12-month period between July 1 of a given year and June 30 of the following year.

Census Coverage

Net undercoverage: Difference between undercoverage and overcoverage.

Overcoverage: Number of persons who should not have been counted in the census or who were counted more than once.

Undercoverage: Number of persons not enumerated in a census (who were intended to have been enumerated).

Census Division (CD): Refers to the general term applying to geographic areas established by provincial law, which are intermediate geographic areas between the *census subdivision* and the *province* (e.g., divisions, counties, regional districts, regional municipalities and seven other types of geographic areas made up of groups of census subdivisions).

In Newfoundland, Manitoba, Saskatchewan and Alberta, provincial law does not provide for these administrative geographic areas. Therefore, census divisions have been created by Statistics Canada in cooperation with these provinces (*1991 Census Dictionary*, Catalogue no. 92-301E, page 180).

Census Family: Refers to a now-married couple (with or without never-married sons and/or daughters of either or both spouses), a couple living common-law (again with or without never-married sons and/or daughters of either or both partners), or a lone parent of any marital status, with at least one never-married son or daughter living in the same dwelling. (Statistics Canada, *The Nation*, Catalogue no. 93-312).

Census Metropolitan Area (CMA): The general concept of a census metropolitan area (CMA) is one of a very large *urban area*, together with adjacent *urban* and *rural areas* which have a high degree of economic and social integration with that urban area.

A Census Metropolitan Area is delineated around an urban area (called the *urbanized core* and having a population of at least **100,000 (based on the previous census)**). Once an area becomes a CMA, it is retained in the program even if its population subsequently declines.

CMAs are comprised of one or more *census subdivisions (CSDs)* which meet at least one of the following criteria: (1) the CSD falls completely or partly inside the urbanized core; (2) at least 50% of the employed labour force *living* in the CSD *works* in the urbanized core; or (3) at least 25% of the employed labour force *working* in the CSD *lives* in the urbanized core (*1991 Census Dictionary*, Catalogue no. 92-301E, page 182).

Cohort: Represents a group of persons who have experienced a specific demographic event during a given year. Thus, the married cohort of 1983 consists of the number of persons who married in 1983. Persons born within a specified year could be referred to as a generation.

Common-law Union: Union consisting of a male and a female living together as husband and wife, without being legally married.

Components of Demographic Change: Any of the classes of events generating population movement variations. Births, deaths, migration, marriages, divorces and new widowhoods are the components responsible for the change in total population or in the age, sex and marital status distribution of the population.

Dependency Ratio: The total population is customarily divided up into three broad age groups: children (ages 0-14), adults (ages 15-64) and aged persons (ages 65 and over). The following ratios may be defined on the basis of this classification:

- (a) child dependency ratio, i.e., the number of children per adult (15-64);
- (b) age dependency ratio, i.e., the number of aged persons per adult (15-64);
- (c) total dependency ratio, i.e., the sum of the child and the aged dependency ratios.

Divorce: The legal dissolution of a legal marriage.

Error of Closure: Difference between the postcensal estimate and the population adjusted for net undercoverage according to a census for the same date.

Family Structure: Census families are classified as follows:

Husband-wife Family. A husband-wife family consists of a legally-married male and female (with or without never-married children, regardless of age), or two persons living in a common-law union (with or without never-married children, regardless of age).

Lone-parent Family. A lone-parent family consists of a father or a mother, with one or more never-married children, regardless of age, living in the same dwelling.

Internal Net: Sum of intraprovincial and interprovincial migration.

International Migration: Movement of population between Canada and a foreign country which involves a change in residence. A distinction is made between **landed immigrants**, **returning Canadians** from other countries who settle in Canada, **emigrants** and the net change in **non-permanent residents**.

Interprovincial Migration: Movement from one province to another involving a permanent change in residence. A person who takes up residence in another province is an **out-migrant** with reference to the province of origin, and an **in-migrant** with reference to the province of destination.

Intraprovincial Migration: Movements of population from one census division or census metropolitan area to another within a province, involving a permanent change in residence.

Marital Status: Indicates the conjugal status, that is whether single, married, widowed or divorced.

Married - Includes persons legally married, legally married and separated and persons living in common-law unions.

Single - Includes persons who have never been married and all persons under 15 years of age.

Although the number of married males and females should be theoretically identical, it is not the case as can be seen in the 1991 Census data which shows 6,591,580 married males and 6,548,740 married females. The main reasons for this discrepancy (42,840) are:

Common-law unions. Persons who were single, widowed or divorced, but who indicated that they were living in a common-law union at the time of the 1991 Census, were considered to be married persons. This process involved the addition of 680,780 females, but only 668,695 males, to the married population. This resulted in a net transfer of 12,095 excess females to the status of married.

International migration. Between June 1, 1986 and May 31, 1991, 192,488 married males and 202,356 married females arrived in Canada as landed immigrants or non-permanent residents.

Net Census underenumeration. The extent of net census underenumeration varies by sex. For example, in 1991, the net undercoverage rate for legally married males was 1.50% whereas that for legally married females was 1.13%. This differential explains approximately 40% of the total difference.

Response errors. In response to the question on marital status, some married persons absent from home may have declared themselves as single while their spouse reported their marital status as married.

Mean Age: The mean age of a population is the average age of all its members.

Median Age: The median age is an age "x", such that exactly one half of the population is older than "x" and the other half is younger than "x".

Natural Increase: Excess of births over deaths.

Non-permanent Residents: The five following groups are referred to as non-permanent residents:

- persons residing in Canada claiming refugee status;
- persons residing in Canada who hold a student authorization (foreign students, student visa holders);
- persons residing in Canada who hold an employment authorization (foreign workers, work permit holders);
- persons residing in Canada who hold a Minister's permit;
- all non-Canadian born dependents of persons claiming refugee status, or of persons holding student authorizations, employment authorizations or Minister's permits and living in Canada.

Population: Estimated population and population according to the census are both defined as being the number of Canadians whose usual place of residence is in that area, regardless of where they happened to be on Census Day. Also included are any Canadians staying in a dwelling in that area on Census Day and having no usual place of residence elsewhere in Canada, as well as those considered "non-permanent residents".

Population Estimate

(a) Preliminary, Updated and Final Postcensal

Population estimates produced by using data from the most recent census adjusted for net census undercoverage and estimates of the components of demographic change since that last census.

(b) Intercensal

Population estimate derived by using postcensal estimates and data from the most recent census counts adjusted for net undercount preceding and following the year in question.

Population Growth: Change in population size from one date to another.

Population Projection: The projection differs from the estimate in that its objective is to establish what the evolution of the population will be in the future by size, geographical distribution and other demographic characteristics using selected hypotheses. A reference is made to a projection when the formulated hypotheses appear to be highly probable. Generally, population projections are restricted to a short term period.

Rate

Age-Specific Fertility: Ratio of the number of births occurring in a given age group to the number of females of a given age per 1,000.

Birth: Refers to a rate calculated by relating the number of live births observed in a population during a given period to the size of the population during that period per 1,000.

Divorce: Refers to the number of divorces per 1,000 population.

First Marriage: Ratio of the number of first marriages observed in a population in a given period to the number of persons in that population regardless of the marital status per 1,000.

Mortality: Ratio of the annual number of deaths occurring in a population or sub-population during a given period to the number exposed to the risk of dying during the same period per 1,000.

Net Undercoverage of Population or Census Families: Difference between undercoverage rate and overcoverage rate in percent.

Overcoverage of Population or Census Families: The ratio expressed in percentage of the number of persons or census families who should not have been counted in the census or who were counted more than once to the total number of persons or census families that should have been enumerated in the census in percent.

Population Growth: Ratio of population growth between the year t and $t+1$, to the average population of that period per 1,000.

Total Fertility: Average number of children per female according to the fertility in a given year computed by the summation of the series of age-specific fertility rates.

Total First Marriage: Proportion of males or females marrying before their 50th birthday according to nuptiality conditions in a given year computed by the summation of the rates by age at first marriage.

Undercoverage of Population or Census Families: The ratio, expressed in percentage, of the estimated number of persons or census families not enumerated in the census (who were intended to have been enumerated) to the total number of persons or census families that should have been enumerated in the census.

Residual: Difference between population growth as measured by population estimates of two consecutive years and the sum of the components. This difference results from the distribution of the closure error between years within the quinquennial period.

Returning Canadians: Canadian citizens and landed immigrants who emigrated from the country and who subsequently returned to Canada to re-establish a permanent residence.

Sex Ratio: The ratio of the number of men to the number of women. This is not to be confused with the sex ratio at birth, which is the ratio of the number of liveborn boys to the number of liveborn girls. This ratio is usually expressed as an index, with the number of females taken to be a base of 100.

Total Net: Sum of international and internal migration (at the provincial level, intraprovincial migration is nil).

Vital Events: Includes all the demographic events (that is to say births, deaths, marriages and divorces) for which there exists a legal requirement to inform the Provincial or Territorial Registrar's Office.

Year: Unless otherwise specified, a year, refers to the period beginning July 1 of a given year and ending June 30 of the following year.

LEXIQUE

Accroissement démographique: Variation de l'effectif de la population entre deux dates.

Accroissement naturel: Excédent des naissances sur les décès.

Âge: Âge atteint au dernier anniversaire en années révolues.

Âge médian: L'âge médian est l'âge "x" tel qu'il divise une population en deux groupes d'effectifs égaux, l'un composé uniquement des individus d'âge supérieur à "x", l'autre des individus d'âge inférieur à "x".

Âge moyen: L'âge moyen d'une population est la moyenne des âges de ses membres.

Année: À moins d'indication contraire, la période qui s'étend du 1^{er} juillet d'une année au 30 juin de l'année suivante.

Canadiens de retour: Citoyens canadiens et immigrants reçus qui ont émigré du pays et qui reviennent s'installer de façon permanente au Canada.

Cohorte: Ensemble des personnes touchées par un phénomène démographique particulier pour une année donnée. La cohorte des mariés de 1983 désigne donc l'ensemble des personnes qui se sont mariées en 1983. La cohorte, dans le cas des naissances, porte le nom de génération.

Complétude du recensement

Sous-dénombrement: Nombre de personnes qui n'ont pas été recensées (mais qui étaient visées par le recensement).

Sous-dénombrement net: Différence entre le sous-dénombrement et le surdénombrement.

Surdénombrement: Nombre de personnes qui n'auraient pas dû être recensées ou qui l'ont été plus d'une fois.

Composantes de l'accroissement démographique: Chacune des classes d'événements générateurs des mouvements ou variations de population. Ainsi les naissances, décès, migrations, mariages, divorces et entrées en veuvage sont des composantes, car elles altèrent soit l'effectif de la population totale, soit sa composition selon l'âge, le sexe et l'état matrimonial.

Division de recensement (DR): Terme générique qui désigne les régions géographiques établies en vertu de lois provinciales et qui constituent les régions intermédiaires entre la **subdivision de recensement** et la **province** (par exemple, divisions, comtés, districts régionaux, municipalités régionales et sept autres genres de régions géographiques formées de groupes de subdivisions de recensement).

Les lois provinciales de Terre-Neuve, du Manitoba, de la Saskatchewan et de l'Alberta ne prévoient pas la création de ces régions administratives. C'est pourquoi les divisions de recensement ont été établies par Statistique Canada en collaboration avec les provinces (*Dictionnaire du recensement de 1991*, n° 92-301F au catalogue, page 207).

Divorce: La dissolution légale d'un mariage légal.

Écart absolu moyen en %: (voir Ronald)

Erreur absolue moyenne en fin de période: Moyenne des valeurs absolues des écarts relatifs entre les populations recensées et estimées.

Erreur en fin de période: Différence entre la population donnée par un recensement rajusté pour le sous-dénombrement net et l'estimation postcensitaire à la date du recensement.

Estimation de la population:

- a) **Postcensitaire provisoire, mise à jour et définitive**
Estimation de l'effectif de la population obtenue en utilisant les résultats du dernier recensement disponible rajustés pour le sous-dénombrement net et l'estimation de l'accroissement démographique survenu depuis la date de ce dernier recensement.
- b) **Intercensitaire**
Estimation de l'effectif de la population obtenue en utilisant les estimations postcensitaires et les résultats rajustés pour le sous-dénombrement net des deux recensements encadrant l'année considérée.

État matrimonial: Indique la situation conjugale. On ne considère que quatre possibilités : célibataire, marié(e), veuf(ve), divorcé(e).

Célibataire - Comprend les personnes qui n'ont jamais été mariées et toutes les personnes de moins de 15 ans.

Marié(e) - Comprend les personnes légalement mariées, légalement mariées et séparées, et les personnes vivant en union consensuelle.

Bien que, théoriquement, le nombre de personnes mariées doit être identique pour chacun des sexes, il n'en est pas ainsi comme on peut le constater au recensement de 1991 (6 591 580 hommes mariés et 6 548 740 femmes mariées). Les principales raisons pour cette différence (42 840) sont les suivantes :

Erreurs de réponse. À la question traitant de l'état matrimonial, certaines personnes mariées absentes de la maison ont pu se déclarer célibataires tandis que leurs conjoints à la maison ont indiqué qu'ils étaient mariés.

Migration internationale. Du 1^{er} juin 1986 au 31 mai 1991, 192 488 hommes mariés et 202 356 femmes mariées sont entrés au Canada comme immigrants reçus ou résidents non permanents.

Sous-dénombrement net. L'importance du sous-dénombrement net au recensement varie selon le sexe. En 1991, le taux de sous-dénombrement net pour les hommes légalement mariés était de 1,50 %, alors que celui des femmes légalement mariées était de 1,13 %. Cet écart en nombre absolu explique approximativement 40 % de la différence observée.

Unions consensuelles. Les personnes célibataires, divorcées ou veuves, vivant en union libre au moment du recensement de 1991, ont été considérées comme personnes mariées. Cette opération a entraîné l'addition de 680 780 femmes et de seulement 668 695 hommes mariés, soit une différence de 12 095.

Famille de recensement: Couple actuellement marié (avec ou sans fils et/ou filles jamais mariés des deux conjoints ou de l'un des deux), couple vivant en union libre (avec ou sans fils et/ou filles jamais mariés des deux partenaires ou de l'un des deux) ou parent seul (peu importe son état matrimonial) demeurant avec au moins un fils ou une fille jamais marié. (Statistique Canada, Le Pays, n° 93-312 au catalogue).

Génération: Désigne ici, sauf indication contraire, l'ensemble des personnes nées durant la période de 12 mois, comprise entre le 1^{er} juillet d'une année et le 30 juin de l'année suivante.

Migration infraprovinciale: Ensemble des déplacements d'une division de recensement ou d'une région métropolitaine de recensement vers une autre à l'intérieur de la même province, accompagnés d'un changement permanent de résidence.

Migration internationale: Ensemble des déplacements entre le Canada et l'étranger, accompagnés d'un changement de résidence. On distingue à cet égard les **immigrants reçus**, les **Canadiens de retour**, qui viennent s'établir au Canada, les **émigrants** ainsi que le solde des **résidents non permanents**.

Migration interprovinciale: Ensemble des déplacements d'une province vers une autre, accompagnés d'un changement permanent de résidence. Un individu qui effectue un tel déplacement sera un **sortant** pour sa province d'origine et un **entrant** pour sa province de destination.

Population: La population estimée répond à la même définition que celle du recensement. Il s'agit donc du nombre de Canadiens qui ont leur lieu habituel de résidence, sans égard au lieu où ils se trouvaient le jour du recensement. Sont également comptés les Canadiens séjournant dans un logement de la région en cause le jour du recensement et n'ayant pas de lieu habituel de résidence ailleurs au Canada, de même que ceux qui sont considérés comme des résidents non permanents.

Population de départ: La population de départ correspond à la population énumérée à chaque recensement, rajustée au 1^{er} juillet et corrigée pour le sous-dénombrement net.

Projection démographique: La projection diffère de l'estimation en ce qu'elle vise à établir ce que sera l'évolution future d'une population donnée, taille, distribution spatiale et caractéristiques démographiques, dans telles ou telles hypothèses. On ne parle de prévision que lorsque les hypothèses formulées apparaissent très probables. En général, les prévisions démographiques se restreignent au court terme.

Rapport de dépendance: On a coutume de répartir la population en trois grands groupes d'âges: 0-14 ans (enfants), 15-64 ans (adultes) et 65 ans et plus (personnes âgées), ce qui permet le calcul des rapports suivants:

- (a) le rapport de dépendance des enfants, égal au nombre d'enfants par adulte (15-64);
- (b) le rapport de dépendance des personnes âgées qui représente le nombre de personnes âgées par adulte (15-64);
- (c) le rapport global de dépendance qui est la somme des rapports de dépendance des enfants et des personnes âgées.

Rapport de masculinité: Rapport de l'effectif du sexe masculin à l'effectif du sexe féminin. Le rapport de masculinité à la naissance désigne le rapport des naissances masculines aux naissances féminines. On exprime généralement ce rapport comme un indice, où l'effectif du sexe féminin sert de base 100.

Région métropolitaine de recensement (RMR): Le concept général de région métropolitaine de recensement (RMR) s'applique à un grand **noyau urbain** ainsi qu'aux **régions urbaines** et **rurales** adjacentes dont le degré d'intégration économique et sociale avec ce noyau urbain est très élevé.

Une RMR est délimitée à partir d'un **noyau urbanisé** lorsque ce dernier compte au moins **100 000 habitants**, (**d'après les résultats du recensement précédent**). Lorsqu'une région devient une RMR, elle continue de faire partie du programme même si, ultérieurement, elle subit une baisse de population.

Chaque RMR est constituée **d'une subdivision de recensement (SDR)** ou plus répondant à au moins un des critères suivants: (1) la SDR se trouve entièrement ou en partie dans le noyau urbanisé; (2) au moins 50 % de la population active occupée **demeurant** dans la SDR **travaille** dans le noyau urbanisé; (3) au moins 25 % de la population active occupée **travaillant** dans la SDR **demeure** dans le noyau urbanisé (**Dictionnaire du recensement de 1991**, n° 92-301F au catalogue, page 222).

Résidents non permanents: Les cinq groupes suivants constituent ce qu'on définit comme résidents non permanents :

- les personnes résidant au Canada qui demandent le statut de réfugié;
- les personnes résidant au Canada qui détiennent un permis de séjour pour étudiants (les étudiants étrangers, les titulaires d'un visa pour étudiants);
- les personnes résidant au Canada qui détiennent un permis de travail (les travailleurs étrangers, les titulaires d'un permis de travail);
- les personnes résidant au Canada qui détiennent un permis ministériel;
- toutes les personnes à charge des revendicateurs du statut de réfugié, des titulaires d'un permis de séjour pour étudiants, d'un permis de travail ou d'un permis ministériel qui sont nées à l'extérieur du Canada et résident au Canada.

Résidu: Différence entre l'accroissement démographique à partir des effectifs de la population de deux années consécutives et celui obtenu par la somme des composantes. Cette différence résulte de la répartition de l'erreur en fin de période entre les différentes années de la période quinquennale concernée.

Solde interne: Somme de la migration infraprovinciale et de la migration interprovinciale.

Solde total: Somme de la migration internationale et de la migration interne (au niveau provincial, la migration infraprovinciale est nulle).

Statistiques de l'état civil: Elles couvrent l'ensemble des événements démographiques (i.e. les naissances, les décès, les mariages et les divorces) pour lesquels il existe une obligation légale d'aviser le bureau du registraire de la province ou du territoire.

Structure de la famille de recensement: Les familles de recensement sont classées de la façon suivante:

Famille époux-épouse. Une famille époux-épouse se compose d'un homme et d'une femme légalement mariés (avec ou sans enfants célibataires, peu importe leur âge) ou de deux personnes vivant en union consensuelle (avec ou sans enfants célibataires, peu importe leur âge).

Famille monoparentale. Une famille monoparentale se compose d'un père ou d'une mère, ayant un ou plusieurs enfants célibataires, peu importe leur âge, vivant dans le même logement.

Taux

Accroissement démographique: rapport de l'accroissement de la population entre l'année t et t+1 à la population moyenne de ces deux années exprimé en pour 1 000.

Divorce: nombre de divorce pour 1 000 habitants.

Fécondité par âge: rapport à l'effectif des femmes d'un âge donné, des naissances observées dans ce groupe exprimé en pour 1 000.

Indice synthétique de fécondité: nombre moyen d'enfants par femme selon les conditions de fécondité d'une année donnée. Il résulte de la sommation des taux de fécondité par âge.

Indice synthétique de nuptialité des célibataires: proportion d'hommes ou de femmes qui se marieraient avant leur cinquantième anniversaire selon les conditions de nuptialité d'une année donnée. Il résulte de la sommation des taux de nuptialité des célibataires par âge exprimé en pour 1 000.

Mortalité: fréquence relative des décès au sein d'une population ou d'une sous-population ou rapport à un effectif donné des décès survenus dans ce groupe exprimé en pour 1 000.

Natalité: rapport du nombre des naissances observées dans une population à l'effectif total de cette population exprimé en pour 1 000.

Primo-nuptialité: rapport du nombre des premiers mariages observés dans une population à l'effectif de cette population sans distinction d'état matrimonial. Il peut se calculer par sexe et par âge pour un état matrimonial donné exprimé en pour 1 000.

Sous-dénombrement de la population ou des familles de recensement: rapport, exprimé en pourcentage, du nombre estimé de personnes ou des familles de recensement qui n'ont pas été recensées (mais qui étaient visées par le recensement) à celui de l'ensemble des personnes ou des familles de recensement visées par le recensement.

Sous-dénombrement net de la population ou des familles de recensement: différence entre le taux de sous-dénombrement et le taux de surdénombrement.

Surdénombrement de la population ou des familles de recensement: rapport, exprimé en pourcentage, du nombre de personnes ou des familles de recensement qui n'auraient pas dû être recensées ou qui l'ont été plus d'une fois au nombre total des personnes ou des familles de recensement visées par le recensement.

Union consensuelle ou union libre: Union formée d'un homme et d'une femme demeurant ensemble comme époux-épouse, sans être légalement mariés.

Vieillesse démographique: Évolution caractérisée par une augmentation de la proportion des personnes âgées au sein d'une population.

REFERENCES

Estimates for intercensal periods prior to 1991 have been published in the following publications:

Total Population, 1867 to 1971

Postcensal Annual Estimates of Population by Marital Status, Age, Sex and Components of Growth for Canada and the Provinces, June 1, Volume 1, Catalogue no. 91-210.

Marital Status, Age and Sex

1971-1991. Revised Intercensal Population and Family Estimates, July 1, 1971-1991, Statistics Canada, Catalogue no. 91-537, Occasional, July 1994.

1921-1971. Revised Annual Estimates of Population, by Sex and Age Group, Canada and the Provinces, Statistics Canada, Catalogue no. 91-512, Occasional, July 1973.

1921-1971. Revised Annual Estimates of Population by Sex and Single Year of Age, Canada, Provinces and Territories, unpublished data, available upon request.

1966-1971. Estimates of Population by Marital Status, Age and Sex, Canada and Provinces, Statistics Canada, Catalogue no. 91-203, June 1974.

1961-1966. Estimates of Population by Marital Status, Age and Sex, Canada and Provinces, Statistics Canada, Catalogue no. 91-203, June 1969.

1956. Census of Canada, Volume 1, Table 23, October 1957.

1952-1960. Population Estimates by Marital Status, Age and Sex, unpublished data, available upon request.

1941-1951. Population Estimates by Marital Status, Age and Sex for Canada and Provinces, Statistics Canada, Catalogue no. 6003-504, April 1954.

RÉFÉRENCES

Les estimations intercensitaires des périodes antérieures à celle de 1991 sont parues dans les publications suivantes:

Population totale, 1867 à 1971

Estimations annuelles postcensitaires de la population suivant l'état matrimonial, l'âge, le sexe et composantes de l'accroissement, Canada et provinces au 1^{er} juin, volume 1, n° 91-210 au catalogue.

État matrimonial, âge et sexe

1971-1991. Estimations intercensitaires révisées de la population et des familles au 1^{er} juillet 1971-1991, Statistique Canada, n° 91-537 au catalogue, hors série, juillet 1994.

1921-1971. Révision des estimations annuelles de la population par sexe et par groupe d'âge, Canada et provinces, Statistique Canada, n° 91-512 au catalogue, hors série, juillet 1973.

1921-1971. Révision des estimations annuelles de la population par sexe et par année d'âge, Canada, provinces et territoires, données non publiées, disponibles sur demande.

1966-1971. Estimations de la population suivant l'état matrimonial, l'âge et le sexe, Canada et provinces, Statistique Canada, n° 91-203 au catalogue, juin 1974.

1961-1966. Estimations de la population suivant l'état matrimonial, l'âge et le sexe, Canada et provinces, Statistique Canada, n° 91-203 au catalogue, juin 1969.

1956. Recensement du Canada, Volume 1, tableau 23, octobre 1957.

1952-1960. Estimations de la population suivant l'état matrimonial, l'âge et le sexe, données non publiées, disponibles sur demande.

1941-1951. Estimations de la population selon l'état matrimonial, l'âge et le sexe, Canada et provinces, Statistique Canada, n° 6003-504 au catalogue, avril 1954.

REFERENCES - continued**Marital Status, Age and Sex - concluded**

1931-1941. Estimated Population of Canada and Provinces, by Marital Status and Sex, Statistics Canada, Catalogue no. 7-9010, May 1947.

Census Divisions

1986-1991. Revised Intercensal Population and Family Estimates, July 1, 1971-1991, Statistics Canada, Catalogue no. 91-537, Occasional, July 1994.

1981-1986. Intercensal Annual Estimates of Population for Census Divisions and Census Metropolitan Areas, Statistics Canada, Catalogue no. 91-521, Occasional (Third issue), July 1989.

1976-1981. Intercensal Annual Estimates of Population for Census Divisions, Statistics Canada, Catalogue no. 91-521, Occasional (Second issue), May 1984.

1971-1976. Revised Annual Estimates of Population for Census Divisions, Statistics Canada, Catalogue no. 91-521, Occasional (First issue), July 1979.

1966-1971. Revised Estimates of Population for Counties and Census Divisions, Statistics Canada, Catalogue no. 91-513, Occasional, May 1973.

Census Metropolitan Areas

1986-1991. Revised Intercensal Population and Family Estimates, July 1, 1971-1991, Statistics Canada, Catalogue no. 91-537, Occasional, July 1994.

1981-1986. Intercensal Annual Estimates of Population for Census Divisions and Census Metropolitan Areas, Statistics Canada, Catalogue no. 91-521, Occasional (Third issue), July 1989.

1976-1981. Estimates of Population for the Census Metropolitan Areas of Canada, Statistics Canada, Catalogue no. 91-207, Annual (Last issue), May 1984.

RÉFÉRENCES - suite**État matrimonial, âge et sexe - fin**

1931-1941. Population estimative du Canada et des provinces, selon le sexe et l'état conjugal, Statistique Canada, n° 7-9010 au catalogue, mai 1947.

Divisions de recensement

1986-1991. Estimations intercensitaires révisées de la population et des familles au 1^{er} juillet 1971-1991, Statistique Canada, n° 91-537 au catalogue, hors série, juillet 1994.

1981-1986. Estimations intercensitaires annuelles de la population des divisions et régions métropolitaines de recensement, Statistique Canada, n° 91-521 au catalogue, hors série (troisième édition), juillet 1989.

1976-1981. Estimations intercensitaires annuelles de la population des divisions de recensement, Statistique Canada, n° 91-521 au catalogue, hors série (deuxième édition), mai 1984.

1971-1976. Estimations annuelles révisées de la population des divisions de recensement, Statistique Canada, n° 91-521 au catalogue, hors série (première édition), juillet 1979.

1966-1971. Estimations révisées de la population par comté et par division de recensement, Statistique Canada, n° 91-513 au catalogue, hors série, mai 1973.

Régions métropolitaines de recensement

1986-1991. Estimations intercensitaires révisées de la population et des familles au 1^{er} juillet 1971-1991, Statistique Canada, n° 91-537 au catalogue, hors série, juillet 1994.

1981-1986. Estimations intercensitaires annuelles de la population des divisions et régions métropolitaines de recensement, Statistique Canada, n° 91-521 au catalogue, hors série (troisième édition), juillet 1989.

1976-1981. Estimations de la population des régions métropolitaines de recensement du Canada, Statistique Canada, n° 91-207 au catalogue, annuelle (dernière édition), mai 1984.

REFERENCES - continued**Census Metropolitan Areas - concluded**

1971-1976. Estimates of Population for the Census Metropolitan Areas of Canada, Statistics Canada, Catalogue no. 91-207, Annual, June 1978.

1966-1971. Estimated Population of the Metropolitan Areas of Canada, Statistics Canada, Catalogue no. 91-207, Annual (First issue), May 1973.

1961-1966. Unpublished data, available on request.

Estimates of Census Families

1986-1991. Revised Intercensal Population and Family Estimates, July 1, 1971-1991, Statistics Canada, Catalogue no. 91-537, Occasional, July 1994.

1981-1986. Intercensal estimates of families, Canada and provinces, Statistics Canada, Catalogue no. 91-529, Occasional, (First Issue), November 1988.

1947-1980. No intercensal estimates have been published on the characteristics of census families. Nevertheless, some data are available upon request, for selected periods.

1947-1965. Unpublished data, available upon request.

Reference publications on methodology, definitions and measures of reliability of census figures

Methodology of the Canadian Labour Force Survey, 1984-1990, Statistics Canada, Catalogue no. 71-526, December 1990.

Population Estimation Methods, Canada, Statistics Canada, Catalogue no. 91-528E, March 1987.

Population Projections for Canada, Provinces and Territories, 1993-2016, Statistics Canada, Catalogue no. 91-520, December 1994 and January 1995.

The Labor Force, Statistics Canada, Catalogue no. 71-001, December 1994.

RÉFÉRENCES - suite**Régions métropolitaines de recensement - fin**

1971-1976. Estimations de la population des régions métropolitaines de recensement du Canada, Statistique Canada, n° 91-207 au catalogue, annuelle, juin 1978.

1966-1971. Estimations de la population des régions métropolitaines du Canada, Statistique Canada, n° 91-207 au catalogue, annuelle (première édition), mai 1973.

1961-1966. Données non publiées, disponibles sur demande.

Estimations des familles de recensement

1986-1991. Estimations intercensitaires révisées de la population et des familles au 1^{er} juillet 1971-1991, Statistique Canada, n° 91-537 au catalogue, hors série, juillet 1994.

1981-1986. Estimations intercensitaires des familles, Canada et provinces, Statistique Canada, n° 91-529 au catalogue, hors série, (première édition), novembre 1988.

1947-1980. Aucune estimation intercensitaire n'a été publiée concernant les caractéristiques des familles de recensement. Certaines données sont néanmoins disponibles sur demande pour des périodes déterminées.

1947-1965. Données non publiées, disponibles sur demande.

Publications de référence portant sur la méthodologie, les définitions et les mesures de fiabilité des chiffres des recensements

Méthodologie de l'enquête sur la population active au Canada, 1984-1990, Statistique Canada, n° 71-526 au catalogue, décembre 1990.

Méthodes d'estimation de la population, Canada, Statistique Canada, n° 91-528F au catalogue, mars 1987.

Projections démographiques pour le Canada, les provinces et les territoires, 1993-2016, Statistique Canada, n° 91-520 au catalogue, décembre 1994 et janvier 1995.

La population active, Statistique Canada, n° 71-001 au catalogue, décembre 1994.

REFERENCES - continued**Reference publications on methodology, definitions and measures of reliability of census figures - concluded**

1991 Census. Coverage - Technical Reports - Statistics Canada, Catalogue no. 92-341E, March 1994.

1981 and 1986 Censuses. User Information Bulletin, no. 2 Undercoverage Rates from the 1986 Reverse Record Check, July 1988.

1976 Census. Quality of Data, Series 1: Sources of Error - Coverage, Statistics Canada, Catalogue no. 99-840, March 1980.

1971 Census. Introduction to Volume I (Part 2). Population, 1971 Census of Canada, Statistics Canada, Catalogue no. 92-713, 1976.

Reference Papers

Bédard, M., 1994. Methodology for the Adjustment of the Child Tax Benefit Data for Use in Estimating Preliminary Interprovincial Migration, Demography Division, Statistics Canada, November.

Bédard, M. and Michalowski, M., 1994a. Adult Estimation Factors for Use in Estimating Preliminary Interprovincial Migration, Demography Division, Statistics Canada, November.

Bédard, M. and Michalowski, M., 1994b. Methodology for the Estimation of Inteprovincial Migration by Age, Sex and Marital Status for the Post-1991 Period, Demography Division, Statistics Canada, November.

Census Metropolitan Areas/Census Agglomeration Program, A Review, 1941-1981, Statistics Canada, Working Paper no. 8-GEO 84, August 1984.

Declos, M. 1994. Postcensal Estimates of Returning Canadians, Canada, Provinces and Territories, 1991-1996, Statistics Canada, Ottawa, December.

RÉFÉRENCES - suite**Publications de référence portant sur la méthodologie, les définitions et les mesures de fiabilité des chiffres des recensements - fin**

Recensement de 1991. Couverture - Rapports techniques -Statistique Canada, n° 92-341F au catalogue, mars 1994.

Recensements de 1981 et de 1986. Bulletin d'information à l'intention des utilisateurs, n° 2. Taux de sous-dénombrement provenant de la contre-vérification des dossiers de 1986, juillet 1988.

Recensement de 1976. Qualité des données, Série 1: Sources d'erreurs - Couverture, Statistique Canada, n° 99-840 au catalogue, mars 1980.

Recensement de 1971. Introduction au volume I (partie 2). Population, Recensement du Canada 1971, Statistique Canada, n° 92-713 au catalogue, 1976.

Autres documents de référence

Bédard, M., 1994. Méthodologie d'ajustement des données des prestations fiscales pour enfants pour utilisation dans le processus d'estimation de la migration interprovinciale préliminaire, Division de la démographie, Statistique Canada, novembre.

Bédard, M. et Michalowski, M., 1994a. Facteurs d'estimation des adultes pour utilisation dans le processus d'estimation de la migration interprovinciale préliminaire, Division de la démographie, Statistique Canada, novembre.

Bédard, M. et Michalowski, M. 1994b. Méthodologie d'estimation de la migration interprovinciale par âge, sexe et état matrimonial pour la période post-1991, Division de la démographie, Statistique Canada, novembre.

Historique du programme des régions métropolitaines de recensement et des agglomérations de recensement de 1941 à 1981, Statistique Canada, document de travail, n° 8-GEO 84, août 1984.

Declos, M. 1994. Estimations postcensitaires des Canadiens de retour, Canada, provinces et territoires, 1991-1996, Statistique Canada, Ottawa, décembre.

REFERENCES - continued

Reference Papers - continued

Declos, M., 1993. Revised Postcensal and Intercensal Estimates, Canada, Provinces and Territories, 1971-1993. Total Population - Methodology, Ottawa, September.

Dick, P., 1992. Small Area Estimation of Net Undercoverage in the 1991 Census, Statistics Canada, Ottawa, October.

Jasso, G. and M.R. Rosenzweig, 1982. "Estimating the Emigration Rates of Legal Immigrants Using Administrative and Survey Data: The 1971 Cohort of Immigrants to the United States" in *Demography*, vol. 19, no. 3, pp. 279-290.

Lebrasseur D., 1992. Estimation of Population and Occupied Private Dwelling Counts for Incompletely Enumerated Indian Reserves and Estimation of Certain Basic Characteristics of this Population, Statistics Canada, August.

Michalowski, M., 1995. Revised Estimates of the Non-permanent Population for the August 1, 1991 to July 1, 1995 period.

Michalowski, M., 1993a. Revenue Canada (Tax) Data Coverage of the Population: Provinces, Territories and Census Metropolitan Areas, Statistics Canada, Ottawa, November.

Michalowski, M., 1993b. Revised Postcensal and Intercensal Estimates: Canada, Provinces and Territories, 1971-1993. Methodology for Derivation of Annual Estimates of Population by Age and Sex, Statistics Canada, Ottawa, October.

Ministry of Finance and Corporate Relations, "Generalized Estimation System (GES), Municipal and Regional District Population Estimation Methodology", Population Section, Central Statistics Branch, Government of British Columbia, December 1993.

Royce, D., 1993. "To Adjust or Not to Adjust: A Comparison of Some Estimators of Set of Population Totals". In: *Processings of the conference on statistical issues in public policy analysis*, Carleton University, Ottawa.

RÉFÉRENCES - suite

Autres documents de référence - suite

Declos, M., 1993. Estimations postcensitaires et intercensitaires révisées, Canada, provinces et territoires, 1971-1993. Population totale - Méthodologie, Ottawa, septembre.

Dick, P., 1992. "Small Area Estimation of Net Undercoverage in the 1991 Census", Statistique Canada, Ottawa, octobre.

Jasso, G. et M.R. Rosenzweig, 1982. "Estimating the Emigration Rates of Legal Immigrants Using Administrative and Survey Data: The 1971 Cohort of Immigrants to the United States" dans *Demography*, vol. 19, n° 3, pp. 279-290.

Lebrasseur D., 1992. Estimations des chiffres de population, de ceux des logements privés occupés des réserves indiennes partiellement dénombrées ainsi que l'estimation de certaines caractéristiques de base de cette population, Statistique Canada, août.

Michalowski, M., 1995. Estimations révisées du nombre de résidents non permanents pour la période du 1^{er} août 1991 au 1^{er} juillet 1995.

Michalowski, M., 1993a. Revenue Canada (Tax) Data Coverage of the Population: Provinces, Territories and Census Metropolitan Areas, Statistique Canada, Ottawa, novembre.

Michalowski, M., 1993b. Estimations postcensitaires et intercensitaires révisées, Canada, provinces et territoires, 1971-1993. Méthodologie pour l'obtention des estimations annuelles de la population par âge et sexe, Statistique Canada, Ottawa, octobre.

Ministry of Finance and Corporate Relations, "Generalized Estimation System (GES), Municipal and Regional District Population Estimation Methodology", Population Section, Central Statistics Branch, Government of British Columbia, décembre 1993.

Royce, D., 1993. "To Adjust or Not to Adjust: A Comparison of Some Estimators of Set of Population Totals". In: *Processings of the conference on statistical issues in public policy analysis*, Université Carleton, Ottawa.

REFERENCES - concluded**Reference Papers - concluded**

Szabo, L., 1994. Production of Preliminary Estimates of the Annual Number of Non-permanent Resident Census Families; July 1st of Years 1986 to 1993; Canada, Provinces and Territories, Statistics Canada, Ottawa, February 1994.

Szabo, L., 1994. Post-1991 Estimates of Non-permanent Residents - Methodology Report, October.

Verma, Ravi, Shirley Loh and M. V. George, "Projections of Total Population for Subprovincial Areas: 25 CMAs, 12 Non-CMAs, 119 Census Agglomerations (CAs) and 12 Non-CAs, 1995-2000." Paper presented at Demography Divison Seminar, Statistics Canada, Ottawa, May 9, 1996.

**ELECTRONIC DATA
DISSEMINATION**

Demographic data contained in this publication are also available in the following machine-readable forms:

- Disk and diskette by contacting the Population Estimates Section, Lise Champagne, (613) 951-2320;
- Direct access through CANSIM using the following list of matrix numbers.
- StatCan: CANSIM Disc

RÉFÉRENCES - fin**Autres documents de référence - fin**

Szabo, L., 1994. Estimations du nombre annuel de familles de recensement résidentes non permanentes, 1^{er} juillet des années 1986 à 1993, Canada, provinces et territoires, Statistique Canada, Ottawa, février 1994.

Szabo, L., 1994. Estimations du nombre de résidents non permanents pour la période postérieure à 1991 - rapport méthodologique, octobre.

Verma, Ravi, Shirley Loh et M. V. George, "Projections of Total Population for Subprovincial Areas: 25 CMAs, 12 Non-CMAs, 119 Census Agglomerations (CAs) and 12 Non-CAs, 1995-2000". Rapport présenté au séminaire de la Division de la démographie, Statistique Canada, Ottawa, le 9 mai 1996.

**DIFFUSION ÉLECTRONIQUE
DE DONNÉES**

Les données démographiques contenues dans cette publication sont aussi disponibles sur les supports informatiques suivants:

- rubans et disquettes en s'adressant à la Section des estimations, Lise Champagne, (613) 951-2320;
- accès direct par le truchement de CANSIM dont voici la liste des matrices.
- StatCan: Disque CANSIM

LIST OF MATRICES (CANSIM)**LISTE DES MATRICES (CANSIM)****Population and Components of Growth -
All Ages**

Matrix # - # de matrice

**Population et composantes de l'accroisse-
ment démographique - Tous âges**Estimates of Total Population, Canada,
Provinces and Territories, July 1

1

Estimations de la population totale, Canada,
provinces et territoires au 1^{er} juilletAnnual Number of Births, Canada, Provinces
and Territories

5772

Effectif annuel des naissances, Canada,
provinces et territoiresAnnual Number of Deaths, Canada, Provinces
and Territories

5773

Effectif annuel des décès, Canada, provinces et
territoiresAnnual Number of Immigrants, Canada,
Provinces and Territories

5774

Effectif annuel des immigrants, Canada,
provinces et territoiresAnnual Number of Emigrants, Canada,
Provinces and Territories

5775

Effectif annuel des émigrants, Canada,
provinces et territoiresAnnual Net Interprovincial Migrants by Province
and Territory

5776

Solde migratoire interprovincial annuel par
province et territoireNumber of Non-permanent Residents, Canada,
Provinces and Territories, July 1

5777

Effectif du nombre de résidents non
permanents, Canada, provinces et territoires au
1^{er} juilletAnnual Number of Returning Canadians,
Canada, Provinces and Territories

5778

Effectif annuel des Canadiens de retour,
Canada, provinces et territoiresAnnual Residual, Canada, Provinces and
Territories

5779

Résidu annuel, Canada, provinces et territoires

Annual Number of Interprovincial Migrants by
Province or Territory of Origin and Destination
(Family Allowance)

6365

Effectif annuel des migrants interprovinciaux
selon la province ou le territoire d'origine et de
destination (allocation familiale)Annual Number of Interprovincial Migrants by
Province or Territory of Origin and Destination
(Revenue Canada)

6366

Effectif annuel des migrants interprovinciaux
selon la province ou le territoire d'origine et de
destination (Revenu Canada)**Population and Components of Growth -
Age and Sex****Population et composantes de l'accroisse-
ment démographique - Âge et sexe**Immigrants by Single Years of Age, Age Groups
and Sex for Canada, Provinces and Territories

6270-6282

Immigrants par année d'âge, groupe d'âge et le
sexe, Canada, provinces et territoiresEmigrants by Single Years of Age, Age Groups
and Sex for Canada, Provinces and Territories

6283-6295

Émigrants par année d'âge, groupe d'âge et le
sexe, Canada, provinces et territoires

LIST OF MATRICES (CANSIM) -
continued

LISTE DES MATRICES (CANSIM)
- suite

Population and Components of Growth -
Age and Sex - concluded

Matrix # - # de matrice

Population et composantes de l'accroisse-
ment démographique - Âge et sexe - fin
Interprovincial Migration by Single Years of Age,
Age Groups and Sex, Canada, Provinces and
Territories

6303-6315

Migration interprovinciale par année d'âge,
groupe d'âge et le sexe, Canada, provinces et
territoiresNumber of Non-permanent Residents by Single
Years of Age, Age Groups and Sex, Canada,
Provinces and Territories, July 1

6316-6328

Effectif du nombre de résidents non
permanents par année d'âge, groupe d'âge et
le sexe, Canada, provinces et territoires au 1^{er}
juilletReturning Canadians by Single Years of Age,
Age Groups and Sex for Canada, Provinces
and Territories

6329-6341

Canadiens de retour par année d'âge, groupe
d'âge et le sexe, Canada, provinces et territoiresAnnual Estimates of Population by Single Years
of Age, Age Groups and Sex, Canada,
Provinces and Territories, July 1

6367-6379

Estimations annuelles de la population par
année d'âge, groupe d'âge et le sexe, Canada,
provinces et territoires au 1^{er} juilletBirths by Sex, Canada, Provinces and
Territories

6380

Naissances selon le sexe, Canada, provinces et
territoiresDeaths by Single Years of Age, Age Groups
and Sex, Canada, Provinces and Territories

6381-6393

Décès par année d'âge, groupe d'âge et le
sexe, Canada, provinces et territoires
Population and Components of Growth -
Age, Sex and Marital Status
Population et composantes de l'accroisse-
ment démographique - Âge, sexe et
état matrimonial
Annual Estimates of Population by Marital
Status, Single Years of Age, Age Groups and
Sex, Canada, Provinces and Territories

6213-6225

Estimations annuelles de la population suivant
l'état matrimonial par année d'âge, groupe
d'âge et le sexe, Canada, provinces et territoires
Population and Components of Growth -
Families
Population et composantes de l'accroisse-
ment démographique - Familles
Estimates of Families for Canada, Provinces
and Territories (Unadjusted for Net
Undercoverage)

6342

Estimations des familles, Canada, provinces et
territoires (non rajustées pour le sous-
dénombrement net)Estimates of Families for Canada, Provinces
and Territories (Adjusted for Net
Undercoverage)

6343

Estimations des familles, Canada, provinces et
territoires (rajustées pour le sous-
dénombrement net)

LIST OF MATRICES (CANSIM) -
continued

LISTE DES MATRICES (CANSIM) -
suite

Population and Components of Growth - All Ages - Census Divisions (CDs)	Matrix # - # de matrice	Population et composantes de l'accroisse- ment démographique - Tous âges - Divisions de recensement (DR)
Estimates of Total Population for CDs (Regression Method)	6190	Estimations de la population totale des DR (Méthode de régression)
Estimates of Total Population for CDs (Component Method)	6191	Estimations de la population totale des DR (Méthode des composantes)
Annual Number of Births for CDs	6192	Effectif annuel des naissances pour les DR
Annual Number of Deaths for CDs	6193	Effectif annuel des décès pour les DR
Annual Number of Immigrants for CDs	6194	Effectif annuel des immigrants pour les DR
Annual Number of Emigrants for CDs	6195	Effectif annuel des émigrants pour les DR
Annual Number of Interprovincial In-migrants for CDs	6196	Effectif annuel des migrants interprovinciaux (entrants) des DR
Annual Number of Interprovincial Out-migrants for CDs	6197	Effectif annuel des migrants interprovinciaux (sortants) des DR
Annual Number of Intraprovincial In-migrants for CDs	6198	Effectif annuel des migrants intraprovinciaux (entrants) des DR
Annual Number of Intraprovincial Out-migrants for CDs	6199	Effectif annuel des migrants intraprovinciaux (sortants) des DR
Net Change of Non-permanent Residents for CDs	6200	Solde des résidents non permanents pour les DR
Annual Number of Returning Canadians by CD	6201	Nombre annuel de Canadiens de retour par DR
Population - Age Group and Sex - Census Divisions (CDs)		Population - Groupe d'âge et sexe - Divisions de recensement (DR)
Population - Age Group and Sex	6151-6168	Population - Groupe d'âge et sexe

**LIST OF MATRICES (CANSIM) -
concluded**
**Population and Components of Growth -
All Ages - Census Metropolitan Areas
(CMAs)**

 Estimates of Total Population for CMAs
(Regression Method)

Matrix # - # de matrice

6230

 Estimates of Total Population for CMAs
(Component Method)

6231

 Projected Total Population for CMAs
(Component Method)

8150

Annual Number of Births for CMAs

6232

Annual Number of Deaths for CMAs

6233

Annual Number of Immigrants for CMAs

6234

Annual Number of Emigrants for CMAs

6235

 Annual Number of Interprovincial In-migrants for
CMAs

6236

 Annual Number of Interprovincial Out-migrants
for CMAs

6237

 Annual Number of Intraprovincial In-migrants for
CMAs

6238

 Annual Number of Intraprovincial Out-migrants
for CMAs

6239

 Net Change of Non-permanent Residents for
CMAs

6240

 Annual Number of Returning Canadians for
CMAs

6241

**Population - Age Group and Sex -
Census Metropolitan Areas (CMAs)**

Population - Age Group and Sex

6169-6186

**LISTE DES MATRICES (CANSIM)
- fin**
**Population et composantes de l'accroisse-
ment démographique - Tous âges - Régions
métropolitaines de recensement (RMR)**

 Estimations de la population totale des RMR
(Méthode de régression)

 Estimations de la population totale des RMR
(Méthode des composantes)

 Population totale projetée des RMR (Méthode
des composantes)

Effectif annuel des naissances pour les RMR

Effectif annuel des décès pour les RMR

Effectif annuel des immigrants pour les RMR

Effectif annuel des émigrants pour les RMR

 Effectif annuel des migrants interprovinciaux
(entrants) pour les RMR

 Effectif annuel des migrants interprovinciaux
(sortants) pour les RMR

 Effectif annuel des migrants intraprovinciaux
(entrants) pour les RMR

 Effectif annuel des migrants intraprovinciaux
(sortants) pour les RMR

 Solde des résidents non permanents pour les
RMR

 Nombre annuel de Canadiens de retour pour
les RMR

**Population - Groupe d'âge et sexe -
Régions métropolitaines de recensement
(RMR)**

Population - Groupe d'âge et sexe

FOOTNOTES AND ABBREVIATIONS

FOOTNOTES

- (1) Based on geographical boundaries as delineated in the 1991 Census.
- (2) Postcensal estimates are adjusted for net census undercoverage.
- (3) Estimates are adjusted for net census undercoverage of families and exclude Yukon and Northwest Territories.
- (4) Data are final unless otherwise indicated.
- (5) Includes births under 15 years and 45 years and over in age groups 15-19 and 45+.
- (6) Includes only marriages under age 50.
- (7) Year ending June 30.
- (8) Year ending December 31.
- (9) Age at the beginning of the period.
- (10) Age - 1: Persons born after July 1, and not included in age group 0-4.
- (11) These estimates are based on the Child Tax Benefit file from Revenue Canada weighted to account for migration of other census families which do not receive this benefit or that do not have any children.
- (12) This is an update of the medium projection series selected from the four series published by the Population Projections Section.
- (13) Component method estimates.
- (14) Final intercensal estimates unadjusted for census net undercoverage but adjusted for non-permanent resident families.
- (15) For British Columbia, alternate estimates by CDs, CMAs and municipalities are available from BC STATS. The alternate estimates are based on a regression model that uses current information on residential electrical connections and old age security recipients as symptomatic indicators.

RENOIS ET ABRÉVIATIONS

RENOIS

- (1) Selon le découpage géographique en vigueur lors du recensement de 1991.
- (2) Les estimations postcensitaires sont rajustées pour le sous-dénombrement net au recensement.
- (3) Les estimations sont rajustées pour le sous-dénombrement net des familles et excluent le Yukon et les Territoires du Nord-Ouest.
- (4) À moins d'indication contraire, les données sont définitives.
- (5) Inclut les naissances de moins de 15 ans et de 45 ans et plus dans les groupes d'âges 15-19 et 45+.
- (6) Ne tient compte que des mariages avant 50 ans.
- (7) Année se terminant le 30 juin.
- (8) Année se terminant le 31 décembre.
- (9) Âge au début de la période.
- (10) Âge - 1: Personnes nées après le 1^{er} juillet et non comprises dans le groupe d'âge 0-4.
- (11) Ces estimations sont établies à partir du fichier de Revenu Canada, prestations fiscales pour enfants, pondérées pour tenir compte des autres familles migrantes de recensement qui ne reçoivent aucune prestation, ou qui n'ont pas d'enfant.
- (12) Il s'agit du scénario moyen mis à jour retenu parmi les quatre scénarios publiés par la Section des projections de population.
- (13) Estimations - Méthode des composantes.
- (14) Estimations intercensitaires définitives non rajustées pour le sous-dénombrement net mais rajustées pour les familles des résidents non permanents.
- (15) Des estimations de la population pour les DR, RMR et municipalités de la Colombie-Britannique produites par le Bureau de la statistique de la Colombie-Britannique sont aussi disponibles. Ces données sont basées sur un modèle de régression qui utilise de l'information récente sur le nombre d'abonnés au service d'électricité dans le secteur résidentiel et sur les prestataires de pension de sécurité de la vieillesse comme indicateurs symptomatiques.

FOOTNOTES AND ABBREVIATIONS - concluded

FOOTNOTES - concluded

- (16) Regression-nested estimates.
- (17) The inconsistent growth patterns of CMAs for 1996-1997 may be attributable to the fact that the base population used for the projections was the 1995 updated postcensal estimates not the 1996 preliminary estimates, and the component assumptions were based on the 1993-1995 trends.

ABBREVIATIONS

- < Less than.
- Nil or zero.
- .. Figures not available.
- D Final data.
- ID Final intercensal estimates.
- IR Revised intercensal estimates, adjusted for net undercoverage.
- N.P.R. Net change of non-permanent residents.
- P Preliminary data.
- PD Final postcensal estimates.
- PP Preliminary postcensal estimates.
- PR Updated postcensal estimates.
- R Updated data.
- R.C. Returning Canadians.
- T.F.R Total Fertility Rate.

RENOIS ET ABRÉVIATIONS - fin

RENOIS - fin

- (16) Estimations - Méthode de régression-emboîtée.
- (17) Les tendances d'accroissement contradictoire des RMR pour 1996-1997 peuvent être attribuable à la population de départ (1^{er} juillet 1995 postcensitaire mise à jour et non pas 1^{er} juillet 1996 provisoire) utilisée pour les projections et les hypothèses des composantes sont établies à partir des tendances de 1993-1995.

ABRÉVIATIONS

- < Plus petit que.
- Néant ou zéro.
- .. Nombres indisponibles.
- D Données définitives.
- ID Estimations intercensitaires définitives.
- IR Estimations intercensitaires révisées, rajustées pour le sous-dénombrement net.
- N.P.R. Solde des résidents non permanents.
- P Données provisoires.
- PD Estimations postcensitaires définitives.
- PP Estimations postcensitaires provisoires.
- PR Estimations postcensitaires mises à jour.
- R Données mises à jour.
- R.C. Canadiens de retour.
- I.S.F. Indice synthétique de fécondité.