

N° 91-002-X au catalogue

# Estimations démographiques trimestrielles



Juillet à septembre 2012



Statistique  
Canada

Statistics  
Canada

Canada

## Comment obtenir d'autres renseignements

Pour toute demande de renseignements au sujet de ce produit ou sur l'ensemble des données et des services de Statistique Canada, visiter notre site Web à [www.statcan.gc.ca](http://www.statcan.gc.ca).

Vous pouvez également communiquer avec nous par :

**Courriel** à [infostats@statcan.gc.ca](mailto:infostats@statcan.gc.ca)

**Téléphone** entre 8 h 30 et 16 h 30 du lundi au vendredi aux numéros sans frais suivants :

- Service de renseignements statistiques 1-800-263-1136
- Service national d'appareils de télécommunications pour les malentendants 1-800-363-7629
- Télécopieur 1-877-287-4369

**Programme des services de dépôt**

- Service de renseignements 1-800-635-7943
- Télécopieur 1-800-565-7757

## Comment accéder à ce produit

Le produit n° 91-002-X au catalogue est disponible gratuitement sous format électronique. Pour obtenir un exemplaire, il suffit de visiter notre site Web à [www.statcan.gc.ca](http://www.statcan.gc.ca) et de parcourir par « Ressource clé » > « Publications ».

## Normes de service à la clientèle

Statistique Canada s'engage à fournir à ses clients des services rapides, fiables et courtois. À cet égard, notre organisme s'est doté de normes de service à la clientèle que les employés observent. Pour obtenir une copie de ces normes de service, veuillez communiquer avec Statistique Canada au numéro sans frais 1-800-263-1136. Les normes de service sont aussi publiées sur le site [www.statcan.gc.ca](http://www.statcan.gc.ca) sous « À propos de nous » > « Notre organisme » > « Offrir des services aux Canadiens ».

Statistique Canada  
Division de la démographie

# Estimations démographiques trimestrielles

Juillet à septembre 2012

Publication autorisée par le ministre responsable de Statistique Canada

© Ministre de l'Industrie, 2012

Tous droits réservés. L'utilisation de la présente publication est assujettie aux modalités de l'entente de *licence ouverte de Statistique Canada* :

<http://www.statcan.gc.ca/reference/copyright-droit-auteur-fra.htm>

Décembre 2012

N° 91-002-X au catalogue, vol. 26, n° 3

ISSN 1911-0936

Périodicité : trimestrielle

Ottawa

This publication is also available in English.

---

#### **Note de reconnaissance**

*Le succès du système statistique du Canada repose sur un partenariat bien établi entre Statistique Canada et la population, les entreprises, les administrations canadiennes et les autres organismes. Sans cette collaboration et cette bonne volonté, il serait impossible de produire des statistiques précises et actuelles.*

# Information pour l'utilisateur

---

## Signes conventionnels

Les signes conventionnels suivants sont employés uniformément dans les publications de Statistique Canada :

- . indisponible pour toute période de référence
- .. indisponible pour une période de référence précise
- ... n'ayant pas lieu de figurer
- 0 zéro absolu ou valeur arrondie à zéro
- 0<sup>s</sup> valeur arrondie à 0 (zéro) là où il y a une distinction importante entre le zéro absolu et la valeur arrondie
- p provisoire
- r révisé
- x confidentiel en vertu des dispositions de la *Loi sur la statistique*
- E à utiliser avec prudence
- F trop peu fiable pour être publié
- \* valeur significativement différente de l'estimation pour la catégorie de référence ( $p < 0,05$ )

## Avis aux lecteurs

---

Les estimations diffusées dans cette publication sont fondées sur les comptes du Recensement de 2006, rajustés pour le sous-dénombrement net du recensement et les réserves indiennes partiellement dénombrées, auxquels est ajoutée l'estimation de l'accroissement démographique pour la période allant du 16 mai 2006 à la date de l'estimation.

Ces estimations ne doivent pas être confondues avec les comptes du Recensement de 2011.

Les estimations de la population fondées sur les comptes du Recensement de 2011, rajustés pour le sous-dénombrement net du recensement, seront disponibles en septembre 2013.

L'analyse de cette publication porte sur des données provisoires. Comme ces données seront révisées au cours des prochaines années, il est possible que certaines tendances illustrées dans cette publication changent suite à ces révisions. Une certaine prudence est donc de mise dans l'interprétation de cette publication.

La plupart des composantes, utilisées pour les estimations démographiques provisoires, sont estimées à l'aide de modèles démographiques ou sont fondées sur des sources de données moins complètes ou moins fiables, mais disponibles plus rapidement que celles utilisées pour les estimations mises à jour ou définitives.

# Table des matières

---

<b>Faits saillants</b>	<b>7</b>
<b>Analyse</b>	<b>8</b>
Croissance démographique dans les provinces et les territoires	8
Les provinces de l'Atlantique	9
Le Centre du pays	9
L'Ouest du pays	10
Les territoires	10
<b>Produits connexes</b>	<b>11</b>
<b>Tableaux statistiques</b>	
1 Estimations trimestrielles de la population, perspective nationale	15
1-1 Population	15
1-2 Accroissement démographique en pourcentage	17
1-3 Accroissement total	19
2 Estimations trimestrielles de la population et des facteurs de l'accroissement démographique, perspective provinciale	21
2-1 Canada	21
2-2 Terre-Neuve-et-Labrador	22
2-3 Île-du-Prince-Édouard	23
2-4 Nouvelle-Écosse	24
2-5 Nouveau-Brunswick	25
2-6 Québec	26
2-7 Ontario	27
2-8 Manitoba	28
2-9 Saskatchewan	29
2-10 Alberta	30
2-11 Colombie-Britannique	31
2-12 Yukon	32
2-13 Territoires du Nord-Ouest	33
2-14 Nunavut	34
3 Estimations trimestrielles des composantes démographiques, perspective provinciale	35
3-1 Canada	35

**Table des matières – suite**

3-2	Terre-Neuve-et-Labrador	36
3-3	Île-du-Prince-Édouard	37
3-4	Nouvelle-Écosse	38
3-5	Nouveau-Brunswick	39
3-6	Québec	40
3-7	Ontario	41
3-8	Manitoba	42
3-9	Saskatchewan	43
3-10	Alberta	44
3-11	Colombie-Britannique	45
3-12	Yukon	46
3-13	Territoires du Nord-Ouest	47
3-14	Nunavut	48
4	Estimations trimestrielles des composantes démographiques, perspective nationale	49
4-1	Naissances	49
4-2	Décès	51
4-3	Immigrants	53
4-4	Émigrants	55
4-5	Émigrants de retour	57
4-6	Solde de l'émigration temporaire	59
4-7	Solde de résidents non permanents	61
4-8	Entrants interprovinciaux	63
4-9	Sortants interprovinciaux	65
4-10	Accroissement total	67
4-11	Accroissement naturel	69
4-12	Solde de la migration interprovinciale	71
4-13	Solde de la migration internationale	73
4-14	Solde de la migration totale	75
5	Estimations trimestrielles des migrants interprovinciaux selon la province ou le territoire d'origine et de destination, Canada, juillet à septembre 2012	77
<b>Qualité des données, concepts et méthodologie</b>		
	Méthodologie	78
	Qualité des estimations	86
	Notes explicatives pour les tableaux	92
<b>Appendice</b>		
I	Lexique	94

## Table des matières – suite

II	Sources et commentaires	97
----	-------------------------	----

### Graphiques

1.	Estimations trimestrielles des facteurs de l'accroissement démographique, juillet à septembre, 1978 à 2012, Canada	8
2.	Variation trimestrielle des estimations de la population, Canada, provinces et territoires, juillet à septembre, 2011 et 2012	9



## Faits saillants

---

- Au troisième trimestre de 2012, la population du Canada a franchi la barre des 35 millions pour atteindre, selon les estimations de population provisoires, 35 002 400 au 1<sup>er</sup> octobre 2012.
- La population du Canada a augmenté de 0,3 % depuis le 1<sup>er</sup> juillet 2012 et de 1,0 % depuis le 1<sup>er</sup> janvier 2012.
- Les estimations provisoires indiquent que la croissance démographique a été plus forte dans les provinces de l'Ouest. L'Alberta (+0,9 %), la Saskatchewan (+0,6 %) et la Colombie-Britannique (+0,4 %) ont enregistré des taux de croissance supérieurs à la moyenne nationale.

## Analyse

Au troisième trimestre de 2012, la population du Canada a franchi la barre des 35 millions pour atteindre, selon les estimations de population provisoires, 35 002 400 au 1<sup>er</sup> octobre 2012. La population du Canada a augmenté de 0,3 % depuis le 1<sup>er</sup> juillet 2012 et de 1,0 % depuis le 1<sup>er</sup> janvier 2012. Les deux tiers (67,0 %) de la croissance démographique canadienne au troisième trimestre de 2012 découlent du solde migratoire international.

Le solde migratoire international était estimé à 81 700 au troisième trimestre de 2012, une hausse par rapport au solde de 2011 (+80 600). Un peu plus de 66 900 immigrants sont arrivés au Canada au cours de ce trimestre en 2012, soit 5 000 de moins qu'au même trimestre en 2011. Ce recul a été contrebalancé par une hausse du solde de résidents non permanents entre le troisième trimestre de 2011 (+25 300) et de 2012 (+31 500).

L'accroissement naturel était estimé à 40 300, un recul de 3,6 % par rapport à la même période en 2011. Les gains migratoires interprovinciaux ont été forts en Alberta (+13 900) et en Saskatchewan (+1 300).

### Graphique 1

#### Estimations trimestrielles des facteurs de l'accroissement démographique, juillet à septembre, 1978 à 2012, Canada

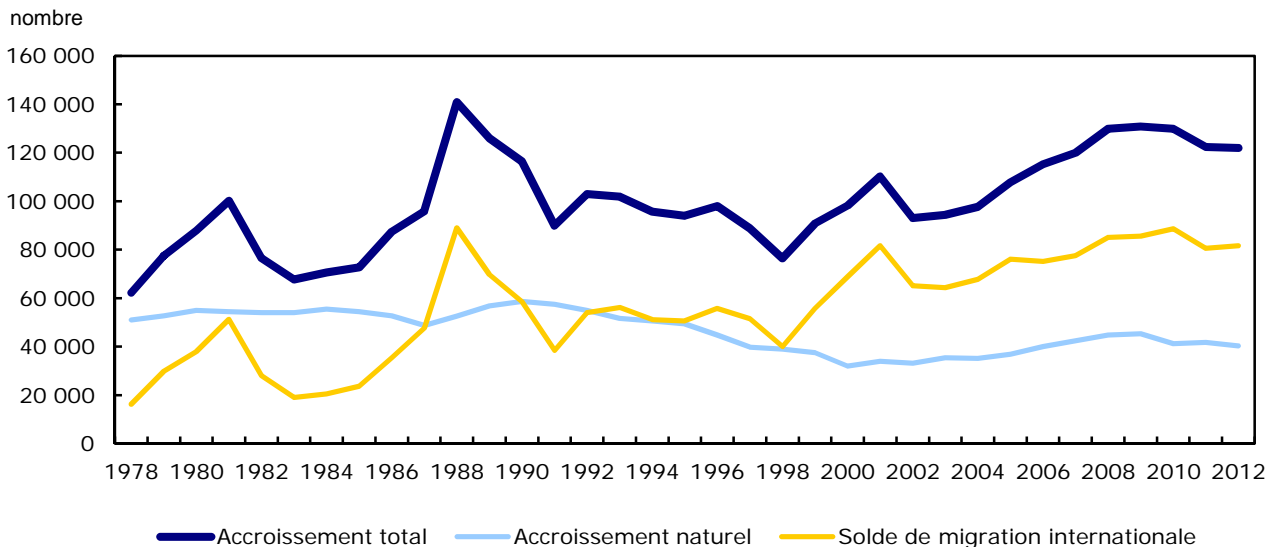

### Croissance démographique dans les provinces et les territoires

D'après les estimations provisoires, la croissance démographique a été plus forte dans les provinces de l'Ouest. L'Alberta (+0,9 %), la Saskatchewan (+0,6 %) et la Colombie-Britannique (+0,4 %) ont affiché des taux de croissance supérieurs à la moyenne nationale. Deux territoires ont également présenté un taux de croissance supérieur à la moyenne : le Nunavut (+1,0 %) et le Yukon (+0,7 %).

Graphique 2

Variation trimestrielle des estimations de la population, Canada, provinces et territoires, juillet à septembre, 2011 et 2012

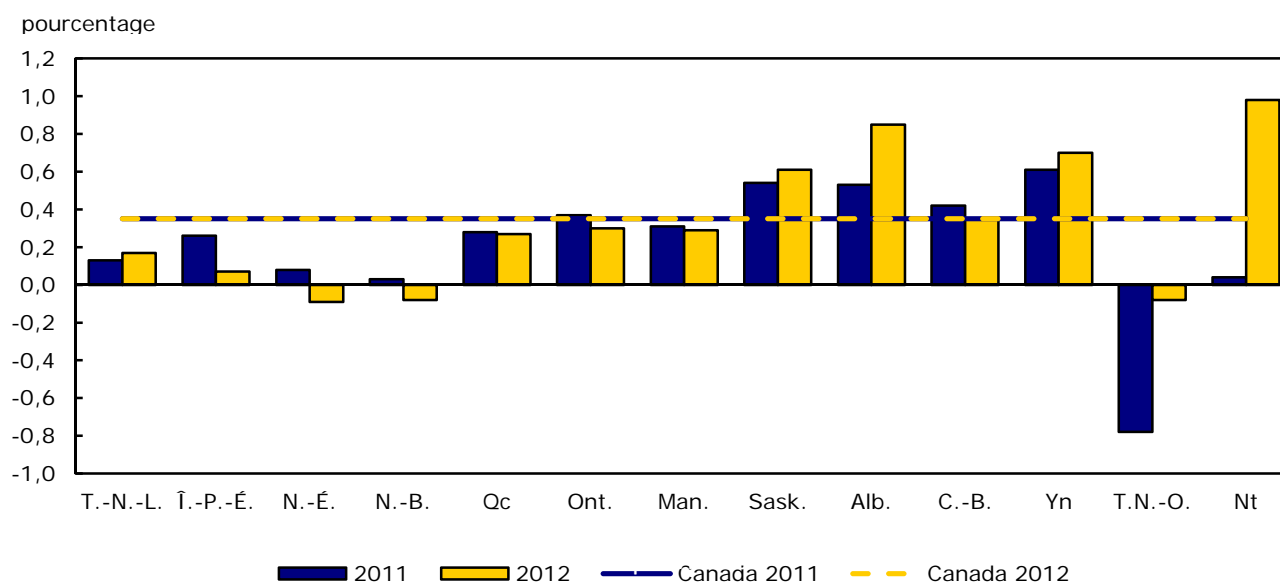

## Les provinces de l'Atlantique

Les seules provinces de la région de l'Atlantique à avoir connu une croissance démographique sont Terre-Neuve-et-Labrador et l'Île-du-Prince-Édouard.

La population de Terre-Neuve-et-Labrador a augmenté de 900 (+0,2 %) au cours du troisième trimestre, pour s'établir à 513 600 au 1<sup>er</sup> octobre 2012. Cette hausse provenait principalement du solde migratoire international (+600), qui a atteint son niveau le plus élevé pour un troisième trimestre depuis 1971, première année couverte par le système actuel de comptabilité démographique.

La population de l'Île-du-Prince-Édouard s'est légèrement accrue (+0,1 %) au cours du trimestre; elle était estimée à 146 200 au 1<sup>er</sup> octobre 2012. Les gains de population provenant de la migration internationale (+400) ont été annulés par des pertes dans les échanges interprovinciaux (-400).

La population de la Nouvelle-Écosse a enregistré un recul de 0,1 % au cours du troisième trimestre de 2012, pour s'établir à 947 800 au 1<sup>er</sup> octobre 2012. Depuis 1971, elle a enregistré un seul recul au cours du troisième trimestre, soit en 2006. La baisse démographique découle de la plus forte perte migratoire interprovinciale (-2 000), tous trimestres confondus.

La population du Nouveau-Brunswick était estimée à 755 300 au 1<sup>er</sup> octobre 2012, soit un recul de 600 (-0,1 %) depuis le 1<sup>er</sup> juillet 2012. Cette baisse est principalement attribuable à des pertes en migration interprovinciale (-1 600). Le Nouveau-Brunswick n'avait pas connu de telles pertes dans ses échanges migratoires avec les autres provinces depuis le troisième trimestre de 2006. D'après les estimations provisoires, le Nouveau-Brunswick a perdu plus de 700 personnes dans ses échanges migratoires avec l'Alberta.

## Le Centre du pays

Au troisième trimestre de 2012, l'Ontario (+0,3 %) et le Québec (+0,3 %) ont connu une croissance démographique comparable à la moyenne nationale.

La population du Québec a augmenté de 22 100 au cours du troisième trimestre pour s'élever à un niveau estimé à 8 076 800 au 1<sup>er</sup> octobre 2012. Il s'agit de la plus faible croissance démographique observée au troisième trimestre depuis 2007. Ceci est principalement attribuable à des pertes migratoires interprovinciales (-1 900). Le Québec a affiché une augmentation de son solde migratoire international au troisième trimestre de 2012 (+14 600) par rapport à la même période en 2011 (+12 000).

Au 1<sup>er</sup> octobre 2012, la population de l'Ontario était estimée à 13 546 100, une croissance de 40 200 (+0,3 %) par rapport au 1<sup>er</sup> juillet 2012. Il s'agit de la plus faible croissance démographique de la province au cours d'un troisième trimestre depuis 1993. Le ralentissement de la croissance démographique de la province est principalement attribuable à ses pertes migratoires interprovinciales (-5 600). Au cours du troisième trimestre de 2012, l'Ontario a perdu près de 5 900 personnes au profit de l'Alberta.

## L'Ouest du pays

Au troisième trimestre de 2012, toutes les provinces de l'Ouest ont connu une croissance démographique semblable ou supérieure à la moyenne nationale. Parmi les provinces, l'Alberta (+0,9 %) et la Saskatchewan (+0,6 %) ont enregistré les plus importantes croissances démographiques.

La population du Manitoba a augmenté de 3 600 (+0,3 %) au cours du troisième trimestre pour atteindre un niveau estimé à 1 270 600 au 1<sup>er</sup> octobre 2012. Il s'agit de la plus faible croissance démographique au troisième trimestre depuis 2008. Le solde migratoire international (+3 200) a été le principal moteur de la croissance démographique de la province au cours du trimestre. Toutefois, cette hausse a été partiellement effacée par des pertes migratoires interprovinciales (-1 200), principalement avec l'Alberta (-1 000).

Grâce à une hausse de 6 600 (+0,6 %), la population de la Saskatchewan était estimée à 1 086 600 au 1<sup>er</sup> octobre 2012. Il s'agit de la plus importante croissance au cours du troisième trimestre depuis 1971. Le solde migratoire international (+3 700) a été le principal facteur de la croissance démographique de la province.

La population de l'Alberta a connu une croissance de 33 100 (+0,9 %) au cours du troisième trimestre pour s'établir à 3 906 800 au 1<sup>er</sup> octobre 2012. À l'exception du troisième trimestre de 1980, il s'agit de sa croissance démographique la plus élevée, tous trimestres confondus. Cette croissance est principalement attribuable à son solde migratoire interprovincial (+13 900), avec des soldes positifs avec l'Ontario (+5 900) et la Colombie-Britannique (+4 000).

La population de la Colombie-Britannique a augmenté de 0,4 % au cours du troisième trimestre de 2012 pour s'établir à 4 638 800 au 1<sup>er</sup> octobre 2012. La croissance démographique de la province était due principalement au solde migratoire international (+15 100). Au cours du troisième trimestre de 2012, la Colombie-Britannique a affiché une croissance importante du nombre de résidents non permanents (+8 900), soit le niveau le plus élevé, tous trimestres confondus, depuis 1971. La Colombie-Britannique a également connu une perte migratoire interprovinciale (-2 700) pour un cinquième trimestre de suite.

## Les territoires

Dans le Nord du Canada, les populations du Yukon (0,7 %) et du Nunavut (1,0 %) ont progressé plus rapidement que la moyenne nationale (0,3 %) au troisième trimestre de 2012. La population des Territoires du Nord-Ouest a légèrement reculé (-0,1 %) au cours de cette période. Au 1<sup>er</sup> octobre 2012, les estimations provisoires montrent que le nombre d'habitants s'établissaient à 36 400 pour le Yukon, à 43 300 pour les Territoires du Nord-Ouest et à 34 000 pour le Nunavut.

## Produits connexes

---

### Choisis parmi les publications de Statistique Canada

---

91-003-X	Regard sur la démographie canadienne
91-209-X	Rapport sur l'état de la population du Canada
91-214-X	Estimations démographiques annuelles : régions infraprovinciales
91-215-X	Estimations démographiques annuelles : Canada, provinces et territoires
91-520-X	Projections démographiques pour le Canada, les provinces et les territoires
91-528-X	Méthodes d'estimation de la population et des familles à Statistique Canada

---

### Choisis parmi les tableaux de CANSIM de Statistique Canada

---

051-0001	Estimations de la population, selon le groupe d'âge et le sexe au 1er juillet, Canada, provinces et territoires, annuel
051-0002	Estimations des décès, selon le sexe et le groupe d'âge, Canada, provinces et territoires, annuel
051-0004	Composantes de l'accroissement démographique, Canada, provinces et territoires, annuel
051-0005	Estimations de la population, Canada, provinces et territoires, trimestriel
051-0006	Immigrants au Canada, selon le pays de dernière résidence permanente, trimestriel
051-0010	Estimations de la population, selon l'état matrimonial, le groupe d'âge et le sexe au 1er juillet, Canada, provinces et territoires, annuel
051-0011	Migrants internationaux, selon le groupe d'âge et le sexe, Canada, provinces et territoires, annuel
051-0012	Migrants interprovinciaux, selon le groupe d'âge et le sexe, Canada, provinces et territoires, annuel
051-0013	Estimations des naissances, selon le sexe, Canada, provinces et territoires, annuel
051-0017	Migrants interprovinciaux, Canada, provinces et territoires, trimestriel
051-0018	Migration interprovinciale entrants, sortants et solde migratoire, Canada, provinces et territoires, annuel
051-0019	Migrants interprovinciaux, selon la province ou territoire d'origine et de la destination, annuel

051-0020	Nombre de résidents non permanents, Canada, provinces et territoires, trimestriel
051-0037	Composantes de la migration internationale, Canada, provinces et territoires, trimestriel
051-0041	Nombre de résidents non permanents, selon le groupe d'âge et le sexe au 1er juillet, Canada, provinces et territoires, annuel
051-0045	Migrants interprovinciaux, selon la province ou territoire d'origine et de la destination, trimestriel
053-0001	Estimations des naissances, décès et mariages, Canada, provinces et territoires, trimestriel
102-0502	Décès, selon le mois, Canada, provinces et territoires, annuel
102-0503	Décès, selon l'âge et le sexe, Canada, provinces et territoires, annuel
102-0504	Décès et taux de mortalité, selon le groupe d'âge et le sexe, Canada, provinces et territoires, annuel
102-4502	Naissances vivantes, selon le mois, Canada, provinces et territoires, annuel
102-4503	Naissances vivantes, selon l'âge de la mère, Canada, provinces et territoires, annuel
102-4505	Taux brut de natalité, taux de fécondité par groupe d'âge et indice synthétique de fécondité (naissances vivantes), Canada, provinces et territoires, annuel

---

### **Choisis parmi les enquêtes de Statistique Canada**

---

3231	Statistique de l'état civil - Base de données sur les naissances
3233	Statistique de l'état civil - Base de données sur les décès
3601	Estimations de la population totale, Canada, provinces et territoires
3604	Estimations de la population selon l'âge et le sexe pour le Canada, les provinces et les territoires
3605	Estimations de la population selon l'état matrimonial, l'âge et le sexe pour le Canada, les provinces et les territoires

---

## Choisis parmi les tableaux sommaires de Statistique Canada

---

- *Naissances et indice synthétique de fécondité, par province et territoire*
- *Naissances, estimations, par province et territoire*
- *Décès, estimations, par province et territoire*
- *Composantes de la croissance démographique, par province et territoire*
- *Population par année, par province et territoire*
- *Population selon le sexe et le groupe d'âge*
- *Population selon le sexe et le groupe d'âge, par province et territoire*
- *Population, selon l'état matrimonial et le sexe*
- *Population, selon l'état matrimonial et le sexe, par province et territoire*

## **Tableaux statistiques**

---

---



**Tableau 1-1**  
**Estimations trimestrielles de la population, perspective nationale — Population**

	Canada	Terre-Neuve- et-Labrador	Île-du- Prince- Édouard	Nouvelle- Écosse	Nouveau- Brunswick	Québec	Ontario
	nombre						
<b>2012</b>							
1 <sup>er</sup> octobre	35 002 447	513 555	146 205	947 831	755 346	8 076 828	13 546 112
1 <sup>er</sup> juillet	34 880 491	512 659	146 105	948 695	755 950	8 054 756	13 505 900
1 <sup>er</sup> avril	34 753 881	512 176	145 971	948 292	755 452	8 026 910	13 464 470
1 <sup>er</sup> janvier	34 671 306	513 503	145 855	948 459	755 835	8 011 996	13 438 807
<b>2011</b>							
1 <sup>er</sup> octobre	34 606 356	513 586	146 079	949 213	755 586	8 000 189	13 415 805
1 <sup>er</sup> juillet	34 483 975	512 900	145 695	948 458	755 335	7 977 989	13 366 294
1 <sup>er</sup> avril	34 370 430	512 350	144 913	947 678	754 564	7 953 123	13 324 435
1 <sup>er</sup> janvier	34 296 981	512 371	144 593	947 452	754 490	7 939 336	13 295 154
<b>2010</b>							
1 <sup>er</sup> octobre	34 256 390	512 120	144 247	947 397	754 103	7 928 779	13 280 877
1 <sup>er</sup> juillet	34 126 547	511 872	143 077	945 152	752 892	7 905 087	13 223 789
1 <sup>er</sup> avril	34 003 945	511 650	142 356	943 774	751 900	7 880 247	13 171 750
1 <sup>er</sup> janvier	33 915 541	511 372	141 958	943 556	751 268	7 863 950	13 137 499
<b>2009</b>							
1 <sup>er</sup> octobre	33 857 757	510 700	141 863	943 078	751 073	7 851 174	13 121 266
1 <sup>er</sup> juillet	33 726 915	509 095	141 054	940 565	749 945	7 825 803	13 068 845
1 <sup>er</sup> avril	33 601 980	507 667	140 281	939 595	749 153	7 800 576	13 021 622
1 <sup>er</sup> janvier	33 509 633	507 760	140 119	939 354	748 362	7 784 140	12 991 623
<b>2008</b>							
1 <sup>er</sup> octobre	33 447 590	507 588	140 353	938 832	747 765	7 772 969	12 981 064
1 <sup>er</sup> juillet	33 317 662	506 352	139 548	937 472	746 910	7 750 518	12 932 480
1 <sup>er</sup> avril	33 189 288	506 648	138 895	937 058	746 571	7 730 073	12 883 257
1 <sup>er</sup> janvier	33 103 686	507 018	138 615	936 703	746 282	7 716 587	12 851 184
<b>2007</b>							
1 <sup>er</sup> octobre	33 047 510	506 902	138 546	936 447	746 144	7 705 655	12 838 545
1 <sup>er</sup> juillet	32 927 517	506 330	138 142	935 983	745 398	7 687 063	12 791 032
1 <sup>er</sup> avril	32 816 342	507 021	138 044	935 720	744 932	7 669 706	12 747 386
1 <sup>er</sup> janvier	32 737 339	508 816	138 022	936 730	744 834	7 658 013	12 716 470
<b>2006</b>							
1 <sup>er</sup> octobre	32 691 335	509 420	138 046	937 368	744 969	7 651 047	12 708 987
1 <sup>er</sup> juillet	32 576 074	510 313	137 920	938 010	745 674	7 631 552	12 665 346

Tableau 1-1 – suite

## Estimations trimestrielles de la population, perspective nationale — Population

	Manitoba	Saskatchewan	Alberta	Colombie-Britannique	Yukon	Territoires du Nord-Ouest	Nunavut
	nombre						
<b>2012</b>							
1 <sup>er</sup> octobre	1 270 646	1 086 564	3 906 839	4 638 825	36 355	43 313	34 028
1 <sup>er</sup> juillet	1 267 003	1 079 958	3 873 745	4 622 573	36 101	43 349	33 697
1 <sup>er</sup> avril	1 262 746	1 073 107	3 842 549	4 609 166	35 791	43 490	33 761
1 <sup>er</sup> janvier	1 259 375	1 068 117	3 815 498	4 600 919	35 604	43 730	33 608
<b>2011</b>							
1 <sup>er</sup> octobre	1 255 575	1 063 540	3 797 977	4 595 764	35 613	43 866	33 563
1 <sup>er</sup> juillet	1 251 690	1 057 804	3 778 072	4 576 577	35 398	44 212	33 551
1 <sup>er</sup> avril	1 246 742	1 053 217	3 757 536	4 563 638	34 998	43 941	33 295
1 <sup>er</sup> janvier	1 243 710	1 050 953	3 743 605	4 553 462	34 820	43 905	33 130
<b>2010</b>							
1 <sup>er</sup> octobre	1 240 156	1 048 454	3 737 480	4 551 008	34 820	43 924	33 025
1 <sup>er</sup> juillet	1 235 723	1 044 363	3 723 756	4 529 508	34 632	43 873	32 823
1 <sup>er</sup> avril	1 230 594	1 040 187	3 706 967	4 513 891	34 272	43 716	32 641
1 <sup>er</sup> janvier	1 227 046	1 036 756	3 694 761	4 497 384	34 030	43 500	32 461
<b>2009</b>							
1 <sup>er</sup> octobre	1 223 995	1 033 792	3 687 243	4 483 723	34 041	43 428	32 381
1 <sup>er</sup> juillet	1 219 904	1 029 499	3 672 728	4 459 900	33 747	43 637	32 193
1 <sup>er</sup> avril	1 214 443	1 024 993	3 653 478	4 441 023	33 592	43 546	32 011
1 <sup>er</sup> janvier	1 211 216	1 021 498	3 633 135	4 423 770	33 416	43 524	31 716
<b>2008</b>							
1 <sup>er</sup> octobre	1 208 128	1 018 501	3 614 584	4 409 169	33 319	43 668	31 650
1 <sup>er</sup> juillet	1 205 691	1 013 784	3 592 191	4 384 310	33 100	43 692	31 614
1 <sup>er</sup> avril	1 201 601	1 010 258	3 564 173	4 362 694	32 968	43 653	31 439
1 <sup>er</sup> janvier	1 199 459	1 007 505	3 545 907	4 346 648	32 762	43 610	31 406
<b>2007</b>							
1 <sup>er</sup> octobre	1 196 765	1 004 985	3 531 286	4 334 700	32 671	43 476	31 388
1 <sup>er</sup> juillet	1 193 601	1 000 171	3 512 897	4 309 524	32 561	43 551	31 264
1 <sup>er</sup> avril	1 189 715	996 088	3 489 989	4 291 135	32 279	43 247	31 080
1 <sup>er</sup> janvier	1 186 885	994 109	3 471 955	4 275 134	32 319	43 173	30 879
<b>2006</b>							
1 <sup>er</sup> octobre	1 185 355	992 720	3 453 308	4 263 670	32 361	43 249	30 835
1 <sup>er</sup> juillet	1 184 031	992 122	3 421 253	4 243 580	32 276	43 198	30 799

**Note(s) :** Les estimations sont intercensitaires définitives et non rajustées pour le sous-dénombrement net du recensement avant le 1<sup>er</sup> juillet 1971. Les estimations sont intercensitaires définitives du 1<sup>er</sup> juillet 1971 au 1<sup>er</sup> avril 2006, postcensitaires définitives du 1<sup>er</sup> juillet 2006 au 1<sup>er</sup> juillet 2009, postcensitaires mises à jour du 1<sup>er</sup> octobre 2009 au 1<sup>er</sup> avril 2012 et postcensitaires provisoires à partir du 1<sup>er</sup> juillet 2012.

Tableau 1-2

## Estimations trimestrielles de la population, perspective nationale — Accroissement démographique en pourcentage

	Canada	Terre-Neuve-et-Labrador	Île-du-Prince-Édouard	Nouvelle-Écosse	Nouveau-Brunswick	Québec	Ontario
	pourcentage						
<b>2012</b>							
Juillet à septembre	0,35	0,17	0,07	-0,09	-0,08	0,27	0,30
Avril à juin	0,36	0,09	0,09	0,04	0,07	0,35	0,31
Janvier à mars	0,24	-0,26	0,08	-0,02	-0,05	0,19	0,19
<b>2011</b>							
Octobre à décembre	0,19	-0,02	-0,15	-0,08	0,03	0,15	0,17
Juillet à septembre	0,35	0,13	0,26	0,08	0,03	0,28	0,37
Avril à juin	0,33	0,11	0,54	0,08	0,10	0,31	0,31
Janvier à mars	0,21	0,00	0,22	0,02	0,01	0,17	0,22
<b>2010</b>							
Octobre à décembre	0,12	0,05	0,24	0,01	0,05	0,13	0,11
Juillet à septembre	0,38	0,05	0,82	0,24	0,16	0,30	0,43
Avril à juin	0,36	0,04	0,51	0,15	0,13	0,32	0,40
Janvier à mars	0,26	0,05	0,28	0,02	0,08	0,21	0,26
<b>2009</b>							
Octobre à décembre	0,17	0,13	0,07	0,05	0,03	0,16	0,12
Juillet à septembre	0,39	0,32	0,57	0,27	0,15	0,32	0,40
Avril à juin	0,37	0,28	0,55	0,10	0,11	0,32	0,36
Janvier à mars	0,28	-0,02	0,12	0,03	0,11	0,21	0,23
<b>2008</b>							
Octobre à décembre	0,19	0,03	-0,17	0,06	0,08	0,14	0,08
Juillet à septembre	0,39	0,24	0,58	0,15	0,11	0,29	0,38
Avril à juin	0,39	-0,06	0,47	0,04	0,05	0,26	0,38
Janvier à mars	0,26	-0,07	0,20	0,04	0,04	0,17	0,25
<b>2007</b>							
Octobre à décembre	0,17	0,02	0,05	0,03	0,02	0,14	0,10
Juillet à septembre	0,36	0,11	0,29	0,05	0,10	0,24	0,37
Avril à juin	0,34	-0,14	0,07	0,03	0,06	0,23	0,34
Janvier à mars	0,24	-0,35	0,02	-0,11	0,01	0,15	0,24
<b>2006</b>							
Octobre à décembre	0,14	-0,12	-0,02	-0,07	-0,02	0,09	0,06
Juillet à septembre	0,35	-0,17	0,09	-0,07	-0,09	0,26	0,34

Tableau 1-2 – suite

## Estimations trimestrielles de la population, perspective nationale — Accroissement démographique en pourcentage

	Manitoba	Saskatchewan	Alberta	Colombie-Britannique	Yukon	Territoires du Nord-Ouest	Nunavut
	pourcentage						
<b>2012</b>							
Juillet à septembre	0,29	0,61	0,85	0,35	0,70	-0,08	0,98
Avril à juin	0,34	0,64	0,81	0,29	0,87	-0,32	-0,19
Janvier à mars	0,27	0,47	0,71	0,18	0,53	-0,55	0,46
<b>2011</b>							
Octobre à décembre	0,30	0,43	0,46	0,11	-0,03	-0,31	0,13
Juillet à septembre	0,31	0,54	0,53	0,42	0,61	-0,78	0,04
Avril à juin	0,40	0,44	0,55	0,28	1,14	0,62	0,77
Janvier à mars	0,24	0,22	0,37	0,22	0,51	0,08	0,50
<b>2010</b>							
Octobre à décembre	0,29	0,24	0,16	0,05	0,00	-0,04	0,32
Juillet à septembre	0,36	0,39	0,37	0,47	0,54	0,12	0,62
Avril à juin	0,42	0,40	0,45	0,35	1,05	0,36	0,56
Janvier à mars	0,29	0,33	0,33	0,37	0,71	0,50	0,55
<b>2009</b>							
Octobre à décembre	0,25	0,29	0,20	0,30	-0,03	0,17	0,25
Juillet à septembre	0,34	0,42	0,40	0,53	0,87	-0,48	0,58
Avril à juin	0,45	0,44	0,53	0,43	0,46	0,21	0,57
Janvier à mars	0,27	0,34	0,56	0,39	0,53	0,05	0,93
<b>2008</b>							
Octobre à décembre	0,26	0,29	0,51	0,33	0,29	-0,33	0,21
Juillet à septembre	0,20	0,47	0,62	0,57	0,66	-0,05	0,11
Avril à juin	0,34	0,35	0,79	0,50	0,40	0,09	0,56
Janvier à mars	0,18	0,27	0,52	0,37	0,63	0,10	0,11
<b>2007</b>							
Octobre à décembre	0,23	0,25	0,41	0,28	0,28	0,31	0,06
Juillet à septembre	0,27	0,48	0,52	0,58	0,34	-0,17	0,40
Avril à juin	0,33	0,41	0,66	0,43	0,87	0,70	0,59
Janvier à mars	0,24	0,20	0,52	0,37	-0,12	0,17	0,65
<b>2006</b>							
Octobre à décembre	0,13	0,14	0,54	0,27	-0,13	-0,18	0,14
Juillet à septembre	0,11	0,06	0,94	0,47	0,26	0,12	0,12

**Note(s)** : L'accroissement total est définitif jusqu'en juin 2009, mis à jour de juillet 2009 à mars 2012 et provisoire à partir d'avril 2012.

**Tableau 1-3**  
**Estimations trimestrielles de la population, perspective nationale — Accroissement total**

	Canada	Terre-Neuve-et-Labrador	Île-du-Prince-Édouard	Nouvelle-Écosse	Nouveau-Brunswick	Québec	Ontario
	nombre						
<b>2012</b>							
Juillet à septembre	121 956	896	100	-864	-604	22 072	40 212
Avril à juin	126 610	483	134	403	498	27 846	41 430
Janvier à mars	82 575	-1 327	116	-167	-383	14 914	25 663
<b>2011</b>							
Octobre à décembre	64 950	-83	-224	-754	249	11 807	23 002
Juillet à septembre	122 381	686	384	755	251	22 200	49 511
Avril à juin	113 545	550	782	780	771	24 866	41 859
Janvier à mars	73 449	-21	320	226	74	13 787	29 281
<b>2010</b>							
Octobre à décembre	40 591	251	346	55	387	10 557	14 277
Juillet à septembre	129 843	248	1 170	2 245	1 211	23 692	57 088
Avril à juin	122 602	222	721	1 378	992	24 840	52 039
Janvier à mars	88 404	278	398	218	632	16 297	34 251
<b>2009</b>							
Octobre à décembre	57 784	672	95	478	195	12 776	16 233
Juillet à septembre	130 842	1 605	809	2 513	1 128	25 371	52 421
Avril à juin	124 935	1 428	773	970	792	25 227	47 223
Janvier à mars	92 347	-93	162	241	791	16 436	29 999
<b>2008</b>							
Octobre à décembre	62 043	172	-234	522	597	11 171	10 559
Juillet à septembre	129 928	1 236	805	1 360	855	22 451	48 584
Avril à juin	128 374	-296	653	414	339	20 445	49 223
Janvier à mars	85 602	-370	280	355	289	13 486	32 073
<b>2007</b>							
Octobre à décembre	56 176	116	69	256	138	10 932	12 639
Juillet à septembre	119 993	572	404	464	746	18 592	47 513
Avril à juin	111 175	-691	98	263	466	17 357	43 646
Janvier à mars	79 003	-1 795	22	-1 010	98	11 693	30 916
<b>2006</b>							
Octobre à décembre	46 004	-604	-24	-638	-135	6 966	7 483
Juillet à septembre	115 261	-893	126	-642	-705	19 495	43 641

Tableau 1-3 – suite

## Estimations trimestrielles de la population, perspective nationale — Accroissement total

	Manitoba	Saskatchewan	Alberta	Colombie-Britannique	Yukon	Territoires du Nord-Ouest	Nunavut
	nombre						
<b>2012</b>							
Juillet à septembre	3 643	6 606	33 094	16 252	254	-36	331
Avril à juin	4 257	6 851	31 196	13 407	310	-141	-64
Janvier à mars	3 371	4 990	27 051	8 247	187	-240	153
<b>2011</b>							
Octobre à décembre	3 800	4 577	17 521	5 155	-9	-136	45
Juillet à septembre	3 885	5 736	19 905	19 187	215	-346	12
Avril à juin	4 948	4 587	20 536	12 939	400	271	256
Janvier à mars	3 032	2 264	13 931	10 176	178	36	165
<b>2010</b>							
Octobre à décembre	3 554	2 499	6 125	2 454	0	-19	105
Juillet à septembre	4 433	4 091	13 724	21 500	188	51	202
Avril à juin	5 129	4 176	16 789	15 617	360	157	182
Janvier à mars	3 548	3 431	12 206	16 507	242	216	180
<b>2009</b>							
Octobre à décembre	3 051	2 964	7 518	13 661	-11	72	80
Juillet à septembre	4 091	4 293	14 515	23 823	294	-209	188
Avril à juin	5 461	4 506	19 250	18 877	155	91	182
Janvier à mars	3 227	3 495	20 343	17 253	176	22	295
<b>2008</b>							
Octobre à décembre	3 088	2 997	18 551	14 601	97	-144	66
Juillet à septembre	2 437	4 717	22 393	24 859	219	-24	36
Avril à juin	4 090	3 526	28 018	21 616	132	39	175
Janvier à mars	2 142	2 753	18 266	16 046	206	43	33
<b>2007</b>							
Octobre à décembre	2 694	2 520	14 621	11 948	91	134	18
Juillet à septembre	3 164	4 814	18 389	25 176	110	-75	124
Avril à juin	3 886	4 083	22 908	18 389	282	304	184
Janvier à mars	2 830	1 979	18 034	16 001	-40	74	201
<b>2006</b>							
Octobre à décembre	1 530	1 389	18 647	11 464	-42	-76	44
Juillet à septembre	1 324	598	32 055	20 090	85	51	36

**Note(s)** : L'accroissement total est définitif jusqu'en juin 2009, mis à jour de juillet 2009 à mars 2012 et provisoire à partir d'avril 2012.

**Tableau 2-1**  
**Estimations trimestrielles de la population et des facteurs de l'accroissement démographique, perspective provinciale**  
**— Canada**

	Population en début de période	Accroissement naturel	Solde de la migration		Solde de la migration totale	Accroissement total	Accroissement total
			interprovinciale	internationale			
						nombre	
						pourcentage	
<b>2012</b>							
Octobre à décembre	35 002 447	..	..	..	..	..	..
Juillet à septembre	34 880 491	40 256	0	81 700	81 700	121 956	0,35
Avril à juin	34 753 881	34 209	0	92 401	92 401	126 610	0,36
Janvier à mars	34 671 306	24 440	0	58 135	58 135	82 575	0,24
<b>2011</b>							
Octobre à décembre	34 606 356	28 962	0	35 988	35 988	64 950	0,19
Juillet à septembre	34 483 975	41 745	0	80 636	80 636	122 381	0,35
Avril à juin	34 370 430	35 185	0	78 360	78 360	113 545	0,33
Janvier à mars	34 296 981	24 856	0	48 593	48 593	73 449	0,21
<b>2010</b>							
Octobre à décembre	34 256 390	29 786	0	10 805	10 805	40 591	0,12
Juillet à septembre	34 126 547	41 248	0	88 595	88 595	129 843	0,38
Avril à juin	34 003 945	35 565	0	87 037	87 037	122 602	0,36
Janvier à mars	33 915 541	27 336	0	61 068	61 068	88 404	0,26
<b>2009</b>							
Octobre à décembre	33 857 757	30 876	0	26 908	26 908	57 784	0,17
Juillet à septembre	33 726 915	45 301	0	85 541	85 541	130 842	0,39
Avril à juin	33 601 980	38 482	0	86 453	86 453	124 935	0,37
Janvier à mars	33 509 633	27 786	0	64 561	64 561	92 347	0,28
<b>2008</b>							
Octobre à décembre	33 447 590	30 519	0	31 524	31 524	62 043	0,19
Juillet à septembre	33 317 662	44 795	0	85 133	85 133	129 928	0,39
Avril à juin	33 189 288	36 669	0	91 705	91 705	128 374	0,39
Janvier à mars	33 103 686	27 286	0	58 316	58 316	85 602	0,26
<b>2007</b>							
Octobre à décembre	33 047 510	30 818	0	25 358	25 358	56 176	0,17
Juillet à septembre	32 927 517	42 397	0	77 596	77 596	119 993	0,36
Avril à juin	32 816 342	36 491	0	74 684	74 684	111 175	0,34
Janvier à mars	32 737 339	22 941	0	56 062	56 062	79 003	0,24
<b>2006</b>							
Octobre à décembre	32 691 335	27 617	0	18 387	18 387	46 004	0,14
Juillet à septembre	32 576 074	40 042	0	75 219	75 219	115 261	0,35

**Note(s) :** Voir la section « Qualité des données, concepts et méthodologie — Notes explicatives pour les tableaux ».

**Tableau 2-2**  
**Estimations trimestrielles de la population et des facteurs de l'accroissement démographique, perspective provinciale**  
**— Terre-Neuve-et-Labrador**

	Population en début de période	Accroissement naturel	Solde de la migration interprovinciale	Solde de la migration internationale	Solde de la migration totale	Accroissement total	Accroissement total	
							nombre	pourcentage
<b>2012</b>								
Octobre à décembre	513 555	..	..	..	..	..	..	..
Juillet à septembre	512 659	146	158	592	750	896	0,17	
Avril à juin	512 176	18	-181	646	465	483	0,09	
Janvier à mars	513 503	-88	-1 396	157	-1 239	-1 327	-0,26	
<b>2011</b>								
Octobre à décembre	513 586	33	-111	-5	-116	-83	-0,02	
Juillet à septembre	512 900	185	132	369	501	686	0,13	
Avril à juin	512 350	63	50	437	487	550	0,11	
Janvier à mars	512 371	-45	-69	93	24	-21	0,00	
<b>2010</b>								
Octobre à décembre	512 120	72	353	-174	179	251	0,05	
Juillet à septembre	511 872	224	-304	328	24	248	0,05	
Avril à juin	511 650	104	-138	256	118	222	0,04	
Janvier à mars	511 372	-4	238	44	282	278	0,05	
<b>2009</b>								
Octobre à décembre	510 700	103	577	-8	569	672	0,13	
Juillet à septembre	509 095	292	881	432	1 313	1 605	0,32	
Avril à juin	507 667	119	992	317	1 309	1 428	0,28	
Janvier à mars	507 760	10	6	-109	-103	-93	-0,02	
<b>2008</b>								
Octobre à décembre	507 588	58	259	-145	114	172	0,03	
Juillet à septembre	506 352	378	620	238	858	1 236	0,24	
Avril à juin	506 648	27	-490	167	-323	-296	-0,06	
Janvier à mars	507 018	-104	-446	180	-266	-370	-0,07	
<b>2007</b>								
Octobre à décembre	506 902	48	115	-47	68	116	0,02	
Juillet à septembre	506 330	174	293	105	398	572	0,11	
Avril à juin	507 021	-12	-791	112	-679	-691	-0,14	
Janvier à mars	508 816	-162	-1 671	38	-1 633	-1 795	-0,35	
<b>2006</b>								
Octobre à décembre	509 420	-82	-558	36	-522	-604	-0,12	
Juillet à septembre	510 313	74	-1 047	80	-967	-893	-0,17	

**Note(s) :** Voir la section « Qualité des données, concepts et méthodologie — Notes explicatives pour les tableaux ».



**Tableau 2-3**  
**Estimations trimestrielles de la population et des facteurs de l'accroissement démographique, perspective provinciale**  
**— Île-du-Prince-Édouard**

	Population en début de période	Accroissement naturel	Solde de la migration			Accroissement total	Accroissement total	
			interprovinciale	la migration internationale	la migration totale			
							nombre	pourcentage
<b>2012</b>								
Octobre à décembre	146 205	..	..	..	..	..	..	
Juillet à septembre	146 105	80	-405	425	20	100	0,07	
Avril à juin	145 971	28	-460	566	106	134	0,09	
Janvier à mars	145 855	-59	-20	195	175	116	0,08	
<b>2011</b>								
Octobre à décembre	146 079	25	-478	229	-249	-224	-0,15	
Juillet à septembre	145 695	82	-294	596	302	384	0,26	
Avril à juin	144 913	37	61	684	745	782	0,54	
Janvier à mars	144 593	-51	-12	383	371	320	0,22	
<b>2010</b>								
Octobre à décembre	144 247	29	-60	377	317	346	0,24	
Juillet à septembre	143 077	83	-199	1 286	1 087	1 170	0,82	
Avril à juin	142 356	39	13	669	682	721	0,51	
Janvier à mars	141 958	-47	113	332	445	398	0,28	
<b>2009</b>								
Octobre à décembre	141 863	36	-124	183	59	95	0,07	
Juillet à septembre	141 054	95	58	656	714	809	0,57	
Avril à juin	140 281	98	-97	772	675	773	0,55	
Janvier à mars	140 119	-40	-108	310	202	162	0,12	
<b>2008</b>								
Octobre à décembre	140 353	46	-381	101	-280	-234	-0,17	
Juillet à septembre	139 548	93	50	662	712	805	0,58	
Avril à juin	138 895	71	157	425	582	653	0,47	
Janvier à mars	138 615	72	-120	328	208	280	0,20	
<b>2007</b>								
Octobre à décembre	138 546	59	-150	160	10	69	0,05	
Juillet à septembre	138 142	79	-178	503	325	404	0,29	
Avril à juin	138 044	100	-216	214	-2	98	0,07	
Janvier à mars	138 022	4	-155	173	18	22	0,02	
<b>2006</b>								
Octobre à décembre	138 046	48	-159	87	-72	-24	-0,02	
Juillet à septembre	137 920	133	-319	312	-7	126	0,09	

**Note(s) :** Voir la section « Qualité des données, concepts et méthodologie — Notes explicatives pour les tableaux ».

**Tableau 2-4**  
**Estimations trimestrielles de la population et des facteurs de l'accroissement démographique, perspective provinciale**  
**— Nouvelle-Écosse**

	Population en début de période	Accroissement naturel	Solde de la migration interprovinciale	Solde de la migration internationale	Solde de la migration totale	Accroissement total	Accroissement total
<b>2012</b>							
Octobre à décembre	947 831	..	..	..	..	..	..
Juillet à septembre	948 695	215	-1 998	919	-1 079	-864	-0,09
Avril à juin	948 292	112	-439	730	291	403	0,04
Janvier à mars	948 459	-123	-753	709	-44	-167	-0,02
<b>2011</b>							
Octobre à décembre	949 213	-108	-1 050	404	-646	-754	-0,08
Juillet à septembre	948 458	261	-766	1 260	494	755	0,08
Avril à juin	947 678	167	-21	634	613	780	0,08
Janvier à mars	947 452	-67	-191	484	293	226	0,02
<b>2010</b>							
Octobre à décembre	947 397	-54	84	25	109	55	0,01
Juillet à septembre	945 152	311	87	1 847	1 934	2 245	0,24
Avril à juin	943 774	214	274	890	1 164	1 378	0,15
Janvier à mars	943 556	-21	-374	613	239	218	0,02
<b>2009</b>							
Octobre à décembre	943 078	63	355	60	415	478	0,05
Juillet à septembre	940 565	515	357	1 641	1 998	2 513	0,27
Avril à juin	939 595	248	-50	772	722	970	0,10
Janvier à mars	939 354	-64	-263	568	305	241	0,03
<b>2008</b>							
Octobre à décembre	938 832	79	116	327	443	522	0,06
Juillet à septembre	937 472	594	-554	1 320	766	1 360	0,15
Avril à juin	937 058	193	-492	713	221	414	0,04
Janvier à mars	936 703	102	-259	512	253	355	0,04
<b>2007</b>							
Octobre à décembre	936 447	94	-39	201	162	256	0,03
Juillet à septembre	935 983	485	-1 004	983	-21	464	0,05
Avril à juin	935 720	262	-449	450	1	263	0,03
Janvier à mars	936 730	-326	-1 082	398	-684	-1 010	-0,11
<b>2006</b>							
Octobre à décembre	937 368	57	-929	234	-695	-638	-0,07
Juillet à septembre	938 010	310	-1 666	714	-952	-642	-0,07

**Note(s) :** Voir la section « Qualité des données, concepts et méthodologie — Notes explicatives pour les tableaux ».

**Tableau 2-5**  
**Estimations trimestrielles de la population et des facteurs de l'accroissement démographique, perspective provinciale**  
**— Nouveau-Brunswick**

	Population en début de période	Accroissement naturel	Solde de la migration			Accroissement total	Accroissement total
			interprovinciale	la migration internationale	la migration totale		
	nombre					pourcentage	
<b>2012</b>							
Octobre à décembre	755 346	..	..	..	..	..	..
Juillet à septembre	755 950	371	-1 603	628	-975	-604	-0,08
Avril à juin	755 452	146	-528	880	352	498	0,07
Janvier à mars	755 835	-25	-813	455	-358	-383	-0,05
<b>2011</b>							
Octobre à décembre	755 586	10	-59	298	239	249	0,03
Juillet à septembre	755 335	439	-782	594	-188	251	0,03
Avril à juin	754 564	199	-33	605	572	771	0,10
Janvier à mars	754 490	27	-174	221	47	74	0,01
<b>2010</b>							
Octobre à décembre	754 103	55	149	183	332	387	0,05
Juillet à septembre	752 892	475	-100	836	736	1 211	0,16
Avril à juin	751 900	241	203	548	751	992	0,13
Janvier à mars	751 268	70	243	319	562	632	0,08
<b>2009</b>							
Octobre à décembre	751 073	90	113	-8	105	195	0,03
Juillet à septembre	749 945	547	12	569	581	1 128	0,15
Avril à juin	749 153	294	30	468	498	792	0,11
Janvier à mars	748 362	94	47	650	697	791	0,11
<b>2008</b>							
Octobre à décembre	747 765	131	220	246	466	597	0,08
Juillet à septembre	746 910	573	-534	816	282	855	0,11
Avril à juin	746 571	172	-303	470	167	339	0,05
Janvier à mars	746 282	76	-250	463	213	289	0,04
<b>2007</b>							
Octobre à décembre	746 144	117	-85	106	21	138	0,02
Juillet à septembre	745 398	445	-270	571	301	746	0,10
Avril à juin	744 932	295	-120	291	171	466	0,06
Janvier à mars	744 834	-35	-305	438	133	98	0,01
<b>2006</b>							
Octobre à décembre	744 969	124	-373	114	-259	-135	-0,02
Juillet à septembre	745 674	549	-1 834	580	-1 254	-705	-0,09

**Note(s) :** Voir la section « Qualité des données, concepts et méthodologie — Notes explicatives pour les tableaux ».

**Tableau 2-6**  
**Estimations trimestrielles de la population et des facteurs de l'accroissement démographique, perspective provinciale**  
**— Québec**

	Population en début de période	Accroissement naturel	Solde de la migration interprovinciale	Solde de la migration internationale	Solde de la migration totale	Accroissement total	Accroissement total
<b>2012</b>							
Octobre à décembre	8 076 828	..	..	..	..	..	..
Juillet à septembre	8 054 756	9 350	-1 886	14 608	12 722	22 072	0,27
Avril à juin	8 026 910	7 500	-1 027	21 373	20 346	27 846	0,35
Janvier à mars	8 011 996	4 700	-1 819	12 033	10 214	14 914	0,19
<b>2011</b>							
Octobre à décembre	8 000 189	6 650	-1 057	6 214	5 157	11 807	0,15
Juillet à septembre	7 977 989	10 150	17	12 033	12 050	22 200	0,28
Avril à juin	7 953 123	7 900	-2 169	19 135	16 966	24 866	0,31
Janvier à mars	7 939 336	4 500	-1 144	10 431	9 287	13 787	0,17
<b>2010</b>							
Octobre à décembre	7 928 779	6 644	-739	4 652	3 913	10 557	0,13
Juillet à septembre	7 905 087	9 595	-711	14 808	14 097	23 692	0,30
Avril à juin	7 880 247	7 917	-1 693	18 616	16 923	24 840	0,32
Janvier à mars	7 863 950	5 946	-1 205	11 556	10 351	16 297	0,21
<b>2009</b>							
Octobre à décembre	7 851 174	6 725	15	6 036	6 051	12 776	0,16
Juillet à septembre	7 825 803	10 391	-375	15 355	14 980	25 371	0,32
Avril à juin	7 800 576	8 203	-2 448	19 472	17 024	25 227	0,32
Janvier à mars	7 784 140	5 777	-1 439	12 098	10 659	16 436	0,21
<b>2008</b>							
Octobre à décembre	7 772 969	7 012	-1 446	5 605	4 159	11 171	0,14
Juillet à septembre	7 750 518	10 375	-2 086	14 162	12 076	22 451	0,29
Avril à juin	7 730 073	7 887	-4 399	16 957	12 558	20 445	0,26
Janvier à mars	7 716 587	5 484	-1 776	9 778	8 002	13 486	0,17
<b>2007</b>							
Octobre à décembre	7 705 655	6 578	-1 991	6 345	4 354	10 932	0,14
Juillet à septembre	7 687 063	9 469	-3 516	12 639	9 123	18 592	0,24
Avril à juin	7 669 706	7 567	-4 665	14 455	9 790	17 357	0,23
Janvier à mars	7 658 013	4 251	-2 503	9 945	7 442	11 693	0,15
<b>2006</b>							
Octobre à décembre	7 651 047	6 149	-2 429	3 246	817	6 966	0,09
Juillet à septembre	7 631 552	8 724	-3 268	14 039	10 771	19 495	0,26

**Note(s) :** Voir la section « Qualité des données, concepts et méthodologie — Notes explicatives pour les tableaux ».

**Tableau 2-7**  
**Estimations trimestrielles de la population et des facteurs de l'accroissement démographique, perspective provinciale**  
**— Ontario**

	Population en début de période	Accroissement naturel	Solde de la migration interprovinciale	Solde de la migration internationale	Solde de la migration totale	Accroissement total	Accroissement total
<b>2012</b>							
Octobre à décembre	13 546 112	..	..	..	..	..	..
Juillet à septembre	13 505 900	14 249	-5 591	31 554	25 963	40 212	0,30
Avril à juin	13 464 470	11 858	-4 364	33 936	29 572	41 430	0,31
Janvier à mars	13 438 807	8 313	-3 545	20 895	17 350	25 663	0,19
<b>2011</b>							
Octobre à décembre	13 415 805	10 812	-1 145	13 335	12 190	23 002	0,17
Juillet à septembre	13 366 294	14 615	963	33 933	34 896	49 511	0,37
Avril à juin	13 324 435	12 188	-1 944	31 615	29 671	41 859	0,31
Janvier à mars	13 295 154	8 757	-1 003	21 527	20 524	29 281	0,22
<b>2010</b>							
Octobre à décembre	13 280 877	11 199	-1 950	5 028	3 078	14 277	0,11
Juillet à septembre	13 223 789	14 982	890	41 216	42 106	57 088	0,43
Avril à juin	13 171 750	12 572	-1 453	40 920	39 467	52 039	0,40
Janvier à mars	13 137 499	9 255	-1 396	26 392	24 996	34 251	0,26
<b>2009</b>							
Octobre à décembre	13 121 266	11 202	-525	5 556	5 031	16 233	0,12
Juillet à septembre	13 068 845	16 706	-1 288	37 003	35 715	52 421	0,40
Avril à juin	13 021 622	14 142	-3 263	36 344	33 081	47 223	0,36
Janvier à mars	12 991 623	9 852	-4 157	24 304	20 147	29 999	0,23
<b>2008</b>							
Octobre à décembre	12 981 064	11 346	-5 253	4 466	-787	10 559	0,08
Juillet à septembre	12 932 480	16 627	-2 928	34 885	31 957	48 584	0,38
Avril à juin	12 883 257	13 971	-3 502	38 754	35 252	49 223	0,38
Janvier à mars	12 851 184	10 792	-3 458	24 739	21 281	32 073	0,25
<b>2007</b>							
Octobre à décembre	12 838 545	11 745	-3 588	4 482	894	12 639	0,10
Juillet à septembre	12 791 032	16 537	-4 202	35 178	30 976	47 513	0,37
Avril à juin	12 747 386	13 836	-3 451	33 261	29 810	43 646	0,34
Janvier à mars	12 716 470	8 978	-2 185	24 123	21 938	30 916	0,24
<b>2006</b>							
Octobre à décembre	12 708 987	11 195	-5 957	2 245	-3 712	7 483	0,06
Juillet à septembre	12 665 346	16 160	-8 454	35 935	27 481	43 641	0,34

**Note(s) :** Voir la section « Qualité des données, concepts et méthodologie — Notes explicatives pour les tableaux ».

**Tableau 2-8**  
**Estimations trimestrielles de la population et des facteurs de l'accroissement démographique, perspective provinciale**  
**— Manitoba**

	Population en début de période	Accroissement naturel	nombre			Accroissement total	Accroissement total
			Solde de la migration interprovinciale	Solde de la migration internationale	Solde de la migration totale		
<b>2012</b>							
Octobre à décembre	1 270 646	..	..	..	..	..	..
Juillet à septembre	1 267 003	1 655	-1 240	3 228	1 988	3 643	0,29
Avril à juin	1 262 746	1 548	-1 302	4 011	2 709	4 257	0,34
Janvier à mars	1 259 375	1 275	-829	2 925	2 096	3 371	0,27
<b>2011</b>							
Octobre à décembre	1 255 575	1 321	-964	3 443	2 479	3 800	0,30
Juillet à septembre	1 251 690	1 647	-1 580	3 818	2 238	3 885	0,31
Avril à juin	1 246 742	1 517	-990	4 421	3 431	4 948	0,40
Janvier à mars	1 243 710	1 249	-915	2 698	1 783	3 032	0,24
<b>2010</b>							
Octobre à décembre	1 240 156	1 290	-357	2 621	2 264	3 554	0,29
Juillet à septembre	1 235 723	1 612	-1 255	4 076	2 821	4 433	0,36
Avril à juin	1 230 594	1 483	-754	4 400	3 646	5 129	0,42
Janvier à mars	1 227 046	1 224	-224	2 548	2 324	3 548	0,29
<b>2009</b>							
Octobre à décembre	1 223 995	1 385	-601	2 267	1 666	3 051	0,25
Juillet à septembre	1 219 904	1 782	-833	3 142	2 309	4 091	0,34
Avril à juin	1 214 443	1 497	-440	4 404	3 964	5 461	0,45
Janvier à mars	1 211 216	1 304	-640	2 563	1 923	3 227	0,27
<b>2008</b>							
Octobre à décembre	1 208 128	1 206	-195	2 077	1 882	3 088	0,26
Juillet à septembre	1 205 691	1 750	-1 836	2 523	687	2 437	0,20
Avril à juin	1 201 601	1 374	-1 148	3 864	2 716	4 090	0,34
Janvier à mars	1 199 459	1 082	-752	1 812	1 060	2 142	0,18
<b>2007</b>							
Octobre à décembre	1 196 765	1 157	-453	1 990	1 537	2 694	0,23
Juillet à septembre	1 193 601	1 720	-1 350	2 794	1 444	3 164	0,27
Avril à juin	1 189 715	1 511	-1 268	3 643	2 375	3 886	0,33
Janvier à mars	1 186 885	939	-378	2 269	1 891	2 830	0,24
<b>2006</b>							
Octobre à décembre	1 185 355	863	-1 035	1 702	667	1 530	0,13
Juillet à septembre	1 184 031	1 567	-2 819	2 576	-243	1 324	0,11

**Note(s) :** Voir la section « Qualité des données, concepts et méthodologie — Notes explicatives pour les tableaux ».

**Tableau 2-9**  
**Estimations trimestrielles de la population et des facteurs de l'accroissement démographique, perspective provinciale**  
**— Saskatchewan**

	Population en début de période	Accroissement naturel	nombre			Accroissement total	Accroissement total
			Solde de la migration interprovinciale	Solde de la migration internationale	Solde de la migration totale		
<b>2012</b>							
Octobre à décembre	1 086 564	..	..	..	..	..	..
Juillet à septembre	1 079 958	1 586	1 286	3 734	5 020	6 606	0,61
Avril à juin	1 073 107	1 443	1 373	4 035	5 408	6 851	0,64
Janvier à mars	1 068 117	1 302	327	3 361	3 688	4 990	0,47
<b>2011</b>							
Octobre à décembre	1 063 540	1 288	286	3 003	3 289	4 577	0,43
Juillet à septembre	1 057 804	1 533	860	3 343	4 203	5 736	0,54
Avril à juin	1 053 217	1 363	581	2 643	3 224	4 587	0,44
Janvier à mars	1 050 953	1 238	-425	1 451	1 026	2 264	0,22
<b>2010</b>							
Octobre à décembre	1 048 454	1 228	235	1 036	1 271	2 499	0,24
Juillet à septembre	1 044 363	1 477	154	2 460	2 614	4 091	0,39
Avril à juin	1 040 187	1 314	556	2 306	2 862	4 176	0,40
Janvier à mars	1 036 756	1 183	757	1 491	2 248	3 431	0,33
<b>2009</b>							
Octobre à décembre	1 033 792	1 217	463	1 284	1 747	2 964	0,29
Juillet à septembre	1 029 499	1 492	377	2 424	2 801	4 293	0,42
Avril à juin	1 024 993	1 388	480	2 638	3 118	4 506	0,44
Janvier à mars	1 021 498	1 172	338	1 985	2 323	3 495	0,34
<b>2008</b>							
Octobre à décembre	1 018 501	859	625	1 513	2 138	2 997	0,29
Juillet à septembre	1 013 784	1 467	1 540	1 710	3 250	4 717	0,47
Avril à juin	1 010 258	1 339	362	1 825	2 187	3 526	0,35
Janvier à mars	1 007 505	829	682	1 242	1 924	2 753	0,27
<b>2007</b>							
Octobre à décembre	1 004 985	910	974	636	1 610	2 520	0,25
Juillet à septembre	1 000 171	1 259	2 153	1 402	3 555	4 814	0,48
Avril à juin	996 088	1 237	1 691	1 155	2 846	4 083	0,41
Janvier à mars	994 109	780	427	772	1 199	1 979	0,20
<b>2006</b>							
Octobre à décembre	992 720	419	529	441	970	1 389	0,14
Juillet à septembre	992 122	1 094	-1 098	602	-496	598	0,06

**Note(s) :** Voir la section « Qualité des données, concepts et méthodologie — Notes explicatives pour les tableaux ».

**Tableau 2-10**  
**Estimations trimestrielles de la population et des facteurs de l'accroissement démographique, perspective provinciale**  
**— Alberta**

	Population en début de période	Accroissement naturel	Solde de la migration interprovinciale	Solde de la migration internationale	Solde de la migration totale	Accroissement total	Accroissement total
<b>2012</b>							
Octobre à décembre	3 906 839	..	..	..	..	..	..
Juillet à septembre	3 873 745	8 370	13 915	10 809	24 724	33 094	0,85
Avril à juin	3 842 549	8 106	8 544	14 546	23 090	31 196	0,81
Janvier à mars	3 815 498	6 716	11 726	8 609	20 335	27 051	0,71
<b>2011</b>							
Octobre à décembre	3 797 977	6 499	5 122	5 900	11 022	17 521	0,46
Juillet à septembre	3 778 072	8 192	2 778	8 935	11 713	19 905	0,53
Avril à juin	3 757 536	7 906	3 954	8 676	12 630	20 536	0,55
Janvier à mars	3 743 605	6 623	3 160	4 148	7 308	13 931	0,37
<b>2010</b>							
Octobre à décembre	3 737 480	6 469	1 330	-1 674	-344	6 125	0,16
Juillet à septembre	3 723 756	8 172	-1	5 553	5 552	13 724	0,37
Avril à juin	3 706 967	7 907	803	8 079	8 882	16 789	0,45
Janvier à mars	3 694 761	6 661	148	5 397	5 545	12 206	0,33
<b>2009</b>							
Octobre à décembre	3 687 243	6 821	-2 202	2 899	697	7 518	0,20
Juillet à septembre	3 672 728	8 810	-2 020	7 725	5 705	14 515	0,40
Avril à juin	3 653 478	8 221	1 731	9 298	11 029	19 250	0,53
Janvier à mars	3 633 135	6 883	4 685	8 775	13 460	20 343	0,56
<b>2008</b>							
Octobre à décembre	3 614 584	6 746	4 111	7 694	11 805	18 551	0,51
Juillet à septembre	3 592 191	8 418	2 657	11 318	13 975	22 393	0,62
Avril à juin	3 564 173	7 895	7 215	12 908	20 123	28 018	0,79
Janvier à mars	3 545 907	6 717	3 862	7 687	11 549	18 266	0,52
<b>2007</b>							
Octobre à décembre	3 531 286	6 936	2 035	5 650	7 685	14 621	0,41
Juillet à septembre	3 512 897	7 833	2 205	8 351	10 556	18 389	0,52
Avril à juin	3 489 989	7 805	4 677	10 426	15 103	22 908	0,66
Janvier à mars	3 471 955	6 252	4 725	7 057	11 782	18 034	0,52
<b>2006</b>							
Octobre à décembre	3 453 308	6 294	7 678	4 675	12 353	18 647	0,54
Juillet à septembre	3 421 253	7 404	16 729	7 922	24 651	32 055	0,94

**Note(s) :** Voir la section « Qualité des données, concepts et méthodologie — Notes explicatives pour les tableaux ».



**Tableau 2-11**  
**Estimations trimestrielles de la population et des facteurs de l'accroissement démographique, perspective provinciale**  
**— Colombie-Britannique**

	Population en début de période	Accroissement naturel	Solde de la migration interprovinciale	Solde de la migration internationale	Solde de la migration totale	Accroissement total	Accroissement total
<b>2012</b>							
Octobre à décembre	4 638 825	..	..	..	..	..	..
Juillet à septembre	4 622 573	3 896	-2 748	15 104	12 356	16 252	0,35
Avril à juin	4 609 166	3 110	-1 196	11 493	10 297	13 407	0,29
Janvier à mars	4 600 919	2 068	-2 479	8 658	6 179	8 247	0,18
<b>2011</b>							
Octobre à décembre	4 595 764	2 143	-171	3 183	3 012	5 155	0,11
Juillet à septembre	4 576 577	4 300	-802	15 689	14 887	19 187	0,42
Avril à juin	4 563 638	3 505	73	9 361	9 434	12 939	0,28
Janvier à mars	4 553 462	2 261	780	7 135	7 915	10 176	0,22
<b>2010</b>							
Octobre à décembre	4 551 008	2 561	1 105	-1 212	-107	2 454	0,05
Juillet à septembre	4 529 508	3 975	1 463	16 062	17 525	21 500	0,47
Avril à juin	4 513 891	3 430	2 031	10 156	12 187	15 617	0,35
Janvier à mars	4 497 384	2 707	1 613	12 187	13 800	16 507	0,37
<b>2009</b>							
Octobre à décembre	4 483 723	2 928	2 048	8 685	10 733	13 661	0,30
Juillet à septembre	4 459 900	4 263	3 036	16 524	19 560	23 823	0,53
Avril à juin	4 441 023	3 908	3 117	11 852	14 969	18 877	0,43
Janvier à mars	4 423 770	2 454	1 471	13 328	14 799	17 253	0,39
<b>2008</b>							
Octobre à décembre	4 409 169	2 719	2 195	9 687	11 882	14 601	0,33
Juillet à septembre	4 384 310	4 173	3 212	17 474	20 686	24 859	0,57
Avril à juin	4 362 694	3 375	2 815	15 426	18 241	21 616	0,50
Janvier à mars	4 346 648	1 912	2 627	11 507	14 134	16 046	0,37
<b>2007</b>							
Octobre à décembre	4 334 700	2 864	3 074	6 010	9 084	11 948	0,28
Juillet à septembre	4 309 524	4 014	6 127	15 035	21 162	25 176	0,58
Avril à juin	4 291 135	3 532	4 337	10 520	14 857	18 389	0,43
Janvier à mars	4 275 134	1 931	3 238	10 832	14 070	16 001	0,37
<b>2006</b>							
Octobre à décembre	4 263 670	2 271	3 511	5 682	9 193	11 464	0,27
Juillet à septembre	4 243 580	3 688	3 919	12 483	16 402	20 090	0,47

**Note(s) :** Voir la section « Qualité des données, concepts et méthodologie — Notes explicatives pour les tableaux ».

**Tableau 2-12**  
**Estimations trimestrielles de la population et des facteurs de l'accroissement démographique, perspective provinciale**  
**— Yukon**

	Population en début de période	Accroissement naturel	Solde de la migration			Accroissement total	Accroissement total
			interprovinciale	la migration internationale	la migration totale		
	nombre					pourcentage	
<b>2012</b>							
Octobre à décembre	36 355	..	..	..	..	..	..
Juillet à septembre	36 101	48	130	76	206	254	0,70
Avril à juin	35 791	49	111	150	261	310	0,87
Janvier à mars	35 604	54	21	112	133	187	0,53
<b>2011</b>							
Octobre à décembre	35 613	14	2	-25	-23	-9	-0,03
Juillet à septembre	35 398	48	131	36	167	215	0,61
Avril à juin	34 998	50	180	170	350	400	1,14
Janvier à mars	34 820	55	107	16	123	178	0,51
<b>2010</b>							
Octobre à décembre	34 820	17	21	-38	-17	0	0,00
Juillet à septembre	34 632	50	55	83	138	188	0,54
Avril à juin	34 272	51	137	172	309	360	1,05
Janvier à mars	34 030	55	19	168	187	242	0,71
<b>2009</b>							
Octobre à décembre	34 041	18	-6	-23	-29	-11	-0,03
Juillet à septembre	33 747	42	175	77	252	294	0,87
Avril à juin	33 592	65	9	81	90	155	0,46
Janvier à mars	33 416	57	4	115	119	176	0,53
<b>2008</b>							
Octobre à décembre	33 319	55	88	-46	42	97	0,29
Juillet à septembre	33 100	52	127	40	167	219	0,66
Avril à juin	32 968	35	13	84	97	132	0,40
Janvier à mars	32 762	33	90	83	173	206	0,63
<b>2007</b>							
Octobre à décembre	32 671	45	79	-33	46	91	0,28
Juillet à septembre	32 561	40	53	17	70	110	0,34
Avril à juin	32 279	55	154	73	227	282	0,87
Janvier à mars	32 319	23	-76	13	-63	-40	-0,12
<b>2006</b>							
Octobre à décembre	32 361	45	-41	-46	-87	-42	-0,13
Juillet à septembre	32 276	34	64	-13	51	85	0,26

**Note(s) :** Voir la section « Qualité des données, concepts et méthodologie — Notes explicatives pour les tableaux ».

Tableau 2-13

Estimations trimestrielles de la population et des facteurs de l'accroissement démographique, perspective provinciale  
— Territoires du Nord-Ouest

	Population en début de période	Accroissement naturel	Solde de la migration interprovinciale	Solde de la migration internationale	Solde de la migration totale	Accroissement total	Accroissement total
<b>2012</b>							
Octobre à décembre	43 313	..	..	..	..	..	..
Juillet à septembre	43 349	109	-166	21	-145	-36	-0,08
Avril à juin	43 490	128	-314	45	-269	-141	-0,32
Janvier à mars	43 730	140	-416	36	-380	-240	-0,55
<b>2011</b>							
Octobre à décembre	43 866	126	-275	13	-262	-136	-0,31
Juillet à septembre	44 212	113	-486	27	-459	-346	-0,78
Avril à juin	43 941	130	166	-25	141	271	0,62
Janvier à mars	43 905	141	-116	11	-105	36	0,08
<b>2010</b>							
Octobre à décembre	43 924	126	-135	-10	-145	-19	-0,04
Juillet à septembre	43 873	112	-94	33	-61	51	0,12
Avril à juin	43 716	130	6	21	27	157	0,36
Janvier à mars	43 500	139	53	24	77	216	0,50
<b>2009</b>							
Octobre à décembre	43 428	120	-46	-2	-48	72	0,17
Juillet à septembre	43 637	159	-364	-4	-368	-209	-0,48
Avril à juin	43 546	135	-82	38	-44	91	0,21
Janvier à mars	43 524	111	-61	-28	-89	22	0,05
<b>2008</b>							
Octobre à décembre	43 668	119	-280	17	-263	-144	-0,33
Juillet à septembre	43 692	141	-154	-11	-165	-24	-0,05
Avril à juin	43 653	134	-200	105	-95	39	0,09
Janvier à mars	43 610	126	-92	9	-83	43	0,10
<b>2007</b>							
Octobre à décembre	43 476	102	99	-67	32	134	0,31
Juillet à septembre	43 551	169	-227	-17	-244	-75	-0,17
Avril à juin	43 247	132	94	78	172	304	0,70
Janvier à mars	43 173	148	-75	1	-74	74	0,17
<b>2006</b>							
Octobre à décembre	43 249	104	-165	-15	-180	-76	-0,18
Juillet à septembre	43 198	128	-75	-2	-77	51	0,12

**Note(s) :** Voir la section « Qualité des données, concepts et méthodologie — Notes explicatives pour les tableaux ».

**Tableau 2-14**  
**Estimations trimestrielles de la population et des facteurs de l'accroissement démographique, perspective provinciale**  
**— Nunavut**

	Population en début de période	Accroissement naturel	Solde de la migration			Accroissement total	Accroissement total
			interprovinciale	la migration internationale	la migration totale		
	nombre					pourcentage	
<b>2012</b>							
Octobre à décembre	34 028	..	..	..	..	..	..
Juillet à septembre	33 697	181	148	2	150	331	0,98
Avril à juin	33 761	163	-217	-10	-227	-64	-0,19
Janvier à mars	33 608	167	-4	-10	-14	153	0,46
<b>2011</b>							
Octobre à décembre	33 563	149	-100	-4	-104	45	0,13
Juillet à septembre	33 551	180	-171	3	-168	12	0,04
Avril à juin	33 295	160	92	4	96	256	0,77
Janvier à mars	33 130	168	2	-5	-3	165	0,50
<b>2010</b>							
Octobre à décembre	33 025	150	-36	-9	-45	105	0,32
Juillet à septembre	32 823	180	15	7	22	202	0,62
Avril à juin	32 641	163	15	4	19	182	0,56
Janvier à mars	32 461	168	15	-3	12	180	0,55
<b>2009</b>							
Octobre à décembre	32 381	168	-67	-21	-88	80	0,25
Juillet à septembre	32 193	207	-16	-3	-19	188	0,58
Avril à juin	32 011	164	21	-3	18	182	0,57
Janvier à mars	31 716	176	117	2	119	295	0,93
<b>2008</b>							
Octobre à décembre	31 650	143	-59	-18	-77	66	0,21
Juillet à septembre	31 614	154	-114	-4	-118	36	0,11
Avril à juin	31 439	196	-28	7	-21	175	0,56
Janvier à mars	31 406	165	-108	-24	-132	33	0,11
<b>2007</b>							
Octobre à décembre	31 388	163	-70	-75	-145	18	0,06
Juillet à septembre	31 264	173	-84	35	-49	124	0,40
Avril à juin	31 080	171	7	6	13	184	0,59
Janvier à mars	30 879	158	40	3	43	201	0,65
<b>2006</b>							
Octobre à décembre	30 835	130	-72	-14	-86	44	0,14
Juillet à septembre	30 799	177	-132	-9	-141	36	0,12

**Note(s) :** Voir la section « Qualité des données, concepts et méthodologie — Notes explicatives pour les tableaux ».

**Tableau 3-1**  
**Estimations trimestrielles des composantes démographiques, perspective provinciale — Canada**

	Accroissement naturel		Migration interprovinciale		Migration internationale			Solde de l'émigration temporaire	Solde de résidents non permanents
	Naissances	Décès	Entrants	Sortants	Immigrants	Émigrants	Émigrants de retour		
	nombre								
<b>2012</b>									
Juillet à septembre	100 510	60 254	102 400	102 400	66 920	19 475	11 881	9 122	31 496
Avril à juin	96 679	62 470	90 962	90 962	72 905	10 890	9 848	6 734	27 272
Janvier à mars	91 714	67 274	71 286	71 286	55 580	9 605	5 592	6 361	12 929
<b>2011</b>									
Octobre à décembre	93 370	64 408	55 133	55 133	59 608	11 543	5 878	6 916	-11 039
Juillet à septembre	99 835	58 090	94 540	94 540	71 876	19 312	11 881	9 122	25 313
Avril à juin	96 013	60 828	72 491	72 491	67 694	10 843	9 849	6 777	18 437
Janvier à mars	90 950	66 094	58 571	58 571	49 568	9 557	5 592	6 397	9 387
<b>2010</b>									
Octobre à décembre	92 957	63 171	50 002	50 002	57 552	11 470	5 878	6 954	-34 201
Juillet à septembre	98 763	57 515	76 021	76 021	84 292	18 568	11 880	9 007	19 998
Avril à juin	95 122	59 557	74 544	74 544	80 797	10 246	9 849	6 701	13 338
Janvier à mars	90 371	63 035	62 564	62 564	58 041	9 005	5 590	6 329	12 771
<b>2009</b>									
Octobre à décembre	92 680	61 804	44 902	44 902	56 353	10 852	5 877	6 885	-17 585
Juillet à septembre	101 200	55 899	77 224	77 224	75 390	18 667	11 881	9 216	26 153
Avril à juin	96 573	58 091	71 277	71 277	69 651	9 852	9 083	6 375	23 946
Janvier à mars	90 410	62 624	64 164	64 164	50 783	9 244	5 634	6 206	23 594
<b>2008</b>									
Octobre à décembre	91 866	61 347	51 448	51 448	53 543	12 145	5 325	7 011	-8 188
Juillet à septembre	100 441	55 646	90 957	90 957	71 312	21 276	11 842	9 541	32 796
Avril à juin	95 409	58 740	82 653	82 653	69 247	11 751	9 888	6 804	31 125
Janvier à mars	90 170	62 884	63 981	63 981	53 145	10 202	5 663	6 385	16 095
<b>2007</b>									
Octobre à décembre	90 681	59 863	55 440	55 440	55 573	11 795	5 677	6 813	-17 284
Juillet à septembre	97 435	55 038	99 163	99 163	71 657	20 440	12 800	9 137	22 716
Avril à juin	93 338	56 847	77 629	77 629	61 649	12 822	9 985	7 194	23 066
Janvier à mars	86 410	63 469	60 920	60 920	47 875	9 931	5 767	6 391	18 742
<b>2006</b>									
Octobre à décembre	86 920	59 303	62 974	62 974	58 245	10 862	5 478	6 651	-27 823
Juillet à septembre	94 248	54 206	103 539	103 539	70 356	19 003	19 284	8 900	13 482

**Note(s)** : Voir la section « Qualité des données, concepts et méthodologie — Notes explicatives pour les tableaux ».

**Tableau 3-2**  
**Estimations trimestrielles des composantes démographiques, perspective provinciale — Terre-Neuve-et-Labrador**

	Accroissement naturel		Migration interprovinciale		Migration internationale			Solde de l'émigration temporaire	Solde de résidents non permanents
	Naissances	Décès	Entrants	Sortants	Immigrants	Émigrants	Émigrants de retour		
	nombre								
<b>2012</b>									
Juillet à septembre	1 261	1 115	2 547	2 389	166	63	59	117	547
Avril à juin	1 189	1 171	2 920	3 101	226	36	48	86	494
Janvier à mars	1 146	1 234	2 274	3 670	157	31	27	82	86
<b>2011</b>									
Octobre à décembre	1 223	1 190	1 428	1 539	186	38	28	89	-92
Juillet à septembre	1 265	1 080	2 651	2 519	172	63	59	117	318
Avril à juin	1 205	1 142	2 171	2 121	197	36	47	87	316
Janvier à mars	1 158	1 203	2 012	2 081	130	31	27	83	50
<b>2010</b>									
Octobre à décembre	1 233	1 161	1 698	1 345	184	38	28	89	-259
Juillet à septembre	1 279	1 055	1 904	2 208	188	60	58	116	258
Avril à juin	1 219	1 115	2 108	2 246	200	33	47	85	127
Janvier à mars	1 169	1 173	2 392	2 154	142	30	25	82	-11
<b>2009</b>									
Octobre à décembre	1 235	1 132	1 806	1 229	145	36	27	89	-55
Juillet à septembre	1 322	1 030	2 692	1 811	193	61	56	118	362
Avril à juin	1 205	1 086	2 973	1 981	154	50	55	81	239
Janvier à mars	1 153	1 143	2 404	2 398	114	48	34	80	-129
<b>2008</b>									
Octobre à décembre	1 191	1 133	1 929	1 670	138	63	32	90	-162
Juillet à septembre	1 376	998	2 956	2 336	165	110	71	122	234
Avril à juin	1 193	1 166	2 568	3 058	174	77	71	87	86
Janvier à mars	1 138	1 242	2 233	2 679	150	67	41	82	138
<b>2007</b>									
Octobre à décembre	1 111	1 063	1 959	1 844	167	77	41	87	-91
Juillet à septembre	1 222	1 048	2 999	2 706	144	134	92	118	121
Avril à juin	1 119	1 131	2 327	3 118	126	35	34	92	79
Janvier à mars	1 101	1 263	1 601	3 272	109	27	18	82	20
<b>2006</b>									
Octobre à décembre	1 092	1 174	1 637	2 195	154	29	17	86	-20
Juillet à septembre	1 183	1 109	2 841	3 888	127	51	66	114	52

**Note(s) :** Voir la section « Qualité des données, concepts et méthodologie — Notes explicatives pour les tableaux ».

**Tableau 3-3**  
**Estimations trimestrielles des composantes démographiques, perspective provinciale — Île-du-Prince-Édouard**

	Accroissement naturel		Migration interprovinciale		Migration internationale			Solde de l'émigration temporaire	Solde de résidents non permanents
	Naissances	Décès	Entrants	Sortants	Immigrants	Émigrants	Émigrants de retour		
	nombre								
<b>2012</b>									
Juillet à septembre	372	292	779	1 184	305	8	5	32	155
Avril à juin	352	324	857	1 317	333	4	4	23	256
Janvier à mars	334	393	762	782	284	4	2	22	-65
<b>2011</b>									
Octobre à décembre	366	341	309	787	233	4	3	24	21
Juillet à septembre	368	286	973	1 267	529	8	5	32	102
Avril à juin	353	316	851	790	543	4	4	23	164
Janvier à mars	333	384	534	546	433	4	2	22	-26
<b>2010</b>									
Octobre à décembre	363	334	434	494	467	4	3	24	-65
Juillet à septembre	363	280	675	874	1 166	8	5	32	155
Avril à juin	348	309	811	798	572	4	4	23	120
Janvier à mars	329	376	716	603	388	4	2	22	-32
<b>2009</b>									
Octobre à décembre	361	325	360	484	314	4	3	24	-106
Juillet à septembre	369	274	822	764	518	8	5	32	173
Avril à juin	400	302	636	733	599	8	11	23	193
Janvier à mars	327	367	687	795	328	8	6	22	6
<b>2008</b>									
Octobre à décembre	366	320	347	728	191	9	6	24	-63
Juillet à septembre	378	285	852	802	605	17	13	34	95
Avril à juin	362	291	952	795	325	17	21	23	119
Janvier à mars	377	305	609	729	333	14	11	22	20
<b>2007</b>									
Octobre à décembre	358	299	487	637	204	17	11	24	-14
Juillet à septembre	350	271	773	951	420	29	27	32	117
Avril à juin	344	244	684	900	219	13	12	24	20
Janvier à mars	337	333	581	736	149	10	7	22	49
<b>2006</b>									
Octobre à décembre	347	299	422	581	170	12	6	23	-54
Juillet à septembre	400	267	798	1 117	200	20	25	31	138

**Note(s)** : Voir la section « Qualité des données, concepts et méthodologie — Notes explicatives pour les tableaux ».

**Tableau 3-4**  
**Estimations trimestrielles des composantes démographiques, perspective provinciale — Nouvelle-Écosse**

	Accroissement naturel		Migration interprovinciale		Migration internationale			Solde de l'émigration temporaire	Solde de résidents non permanents
	Naissances	Décès	Entrants	Sortants	Immigrants	Émigrants	Émigrants de retour		
	nombre								
<b>2012</b>									
Juillet à septembre	2 336	2 121	4 954	6 952	533	258	210	214	648
Avril à juin	2 227	2 115	4 124	4 563	706	145	174	158	153
Janvier à mars	2 146	2 269	3 847	4 600	551	128	99	149	336
<b>2011</b>									
Octobre à décembre	2 152	2 260	2 536	3 586	497	153	104	163	119
Juillet à septembre	2 323	2 062	4 804	5 570	597	256	210	214	923
Avril à juin	2 236	2 069	3 877	3 898	572	144	174	160	192
Janvier à mars	2 154	2 221	3 243	3 434	470	126	99	150	191
<b>2010</b>									
Octobre à décembre	2 157	2 211	2 755	2 671	479	153	104	163	-242
Juillet à septembre	2 328	2 017	4 678	4 591	766	246	210	211	1 328
Avril à juin	2 236	2 022	4 072	3 798	694	137	174	157	316
Janvier à mars	2 150	2 171	3 852	4 226	458	120	99	149	325
<b>2009</b>									
Octobre à décembre	2 224	2 161	2 669	2 314	483	145	104	161	-221
Juillet à septembre	2 486	1 971	4 579	4 222	778	248	210	216	1 117
Avril à juin	2 223	1 975	3 822	3 872	629	132	182	149	242
Janvier à mars	2 056	2 120	3 519	3 782	498	124	114	146	226
<b>2008</b>									
Octobre à décembre	2 179	2 100	2 987	2 871	491	163	107	165	57
Juillet à septembre	2 472	1 878	5 139	5 693	828	285	238	224	763
Avril à juin	2 293	2 100	4 320	4 812	732	154	204	159	90
Janvier à mars	2 244	2 142	3 605	3 864	600	133	117	150	78
<b>2007</b>									
Octobre à décembre	2 191	2 097	2 973	3 012	581	155	117	160	-182
Juillet à septembre	2 386	1 901	5 092	6 096	755	267	266	214	443
Avril à juin	2 297	2 035	3 668	4 117	645	222	206	169	-10
Janvier à mars	1 994	2 320	2 699	3 781	542	171	119	150	58
<b>2006</b>									
Octobre à décembre	2 117	2 060	3 141	4 070	632	187	112	156	-167
Juillet à septembre	2 267	1 957	5 406	7 072	896	328	397	209	-42

**Note(s)** : Voir la section « Qualité des données, concepts et méthodologie — Notes explicatives pour les tableaux ».



**Tableau 3-5**  
**Estimations trimestrielles des composantes démographiques, perspective provinciale — Nouveau-Brunswick**

	Accroissement naturel		Migration interprovinciale		Migration internationale			Solde de l'émigration temporaire	Solde de résidents non permanents
	Naissances	Décès	Entrants	Sortants	Immigrants	Émigrants	Émigrants de retour		
	nombre								
<b>2012</b>									
Juillet à septembre	1 946	1 575	3 384	4 987	583	197	172	172	242
Avril à juin	1 827	1 681	2 872	3 400	578	109	142	127	396
Janvier à mars	1 778	1 803	2 319	3 132	554	96	81	120	36
<b>2011</b>									
Octobre à décembre	1 741	1 731	2 179	2 238	615	116	85	130	-156
Juillet à septembre	1 967	1 528	3 409	4 191	511	195	172	172	278
Avril à juin	1 842	1 643	2 774	2 807	464	109	142	127	235
Janvier à mars	1 789	1 762	2 353	2 527	377	96	81	121	-20
<b>2010</b>									
Octobre à décembre	1 748	1 693	1 930	1 781	428	115	85	131	-84
Juillet à septembre	1 969	1 494	3 110	3 210	717	186	172	170	303
Avril à juin	1 847	1 606	2 763	2 560	555	103	142	126	80
Janvier à mars	1 791	1 721	2 819	2 576	425	90	81	120	23
<b>2009</b>									
Octobre à décembre	1 744	1 654	1 933	1 820	346	109	85	129	-201
Juillet à septembre	2 008	1 461	3 368	3 356	602	188	172	174	157
Avril à juin	1 864	1 570	2 854	2 824	588	61	90	120	-29
Janvier à mars	1 775	1 681	2 561	2 514	377	57	55	117	392
<b>2008</b>									
Octobre à décembre	1 799	1 668	1 981	1 761	343	74	52	132	57
Juillet à septembre	2 002	1 429	3 872	4 406	610	130	118	180	398
Avril à juin	1 817	1 645	2 871	3 174	443	106	141	129	121
Janvier à mars	1 784	1 708	2 447	2 697	460	92	81	120	134
<b>2007</b>									
Octobre à décembre	1 723	1 606	2 336	2 421	397	107	81	128	-137
Juillet à septembre	1 945	1 500	4 023	4 293	497	185	183	172	248
Avril à juin	1 798	1 503	3 170	3 290	375	106	105	136	53
Janvier à mars	1 680	1 715	2 369	2 674	374	82	61	121	206
<b>2006</b>									
Octobre à décembre	1 649	1 525	2 062	2 435	397	89	58	126	-126
Juillet à septembre	2 000	1 451	3 409	5 243	470	157	205	168	230

**Note(s) :** Voir la section « Qualité des données, concepts et méthodologie — Notes explicatives pour les tableaux ».

**Tableau 3-6**  
**Estimations trimestrielles des composantes démographiques, perspective provinciale — Québec**

	Accroissement naturel		Migration interprovinciale		Migration internationale			Solde de l'émigration temporaire	Solde de résidents non permanents
	Naissances	Décès	Entrants	Sortants	Immigrants	Émigrants	Émigrants de retour		
	nombre								
<b>2012</b>									
Juillet à septembre	23 700	14 350	8 753	10 639	15 293	3 362	1 782	1 280	2 175
Avril à juin	22 100	14 600	7 940	8 967	15 881	1 880	1 477	944	6 839
Janvier à mars	20 900	16 200	4 262	6 081	10 932	1 658	839	892	2 812
<b>2011</b>									
Octobre à décembre	21 650	15 000	4 435	5 492	12 274	1 993	882	970	-3 979
Juillet à septembre	23 850	13 700	9 707	9 690	15 147	3 333	1 782	1 280	-283
Avril à juin	22 150	14 250	5 458	7 627	14 198	1 873	1 478	950	6 282
Janvier à mars	20 850	16 350	3 843	4 987	10 122	1 650	839	898	2 018
<b>2010</b>									
Octobre à décembre	21 794	15 150	3 760	4 499	12 572	1 982	882	976	-5 844
Juillet à septembre	23 795	14 200	6 823	7 534	16 504	3 208	1 782	1 264	994
Avril à juin	22 017	14 100	5 897	7 590	14 058	1 767	1 478	941	5 788
Janvier à mars	20 846	14 900	4 129	5 334	10 847	1 554	839	887	2 311
<b>2009</b>									
Octobre à décembre	21 797	15 072	3 759	3 744	11 658	1 871	882	966	-3 667
Juillet à septembre	23 773	13 382	7 263	7 638	14 958	3 220	1 782	1 293	3 128
Avril à juin	22 217	14 014	5 158	7 606	13 482	1 620	1 311	893	7 192
Janvier à mars	21 080	15 303	4 059	5 498	9 391	1 518	814	871	4 282
<b>2008</b>									
Octobre à décembre	21 686	14 674	3 542	4 988	10 038	1 995	770	984	-2 224
Juillet à septembre	23 693	13 318	7 548	9 634	13 597	3 497	1 709	1 338	3 691
Avril à juin	21 887	14 000	5 699	10 098	12 074	1 797	1 444	954	6 190
Janvier à mars	20 604	15 120	3 812	5 588	9 500	1 561	827	896	1 908
<b>2007</b>									
Octobre à décembre	20 708	14 130	3 446	5 437	10 404	1 804	830	956	-2 129
Juillet à septembre	22 450	12 981	7 145	10 661	13 892	3 126	1 870	1 282	1 285
Avril à juin	21 444	13 877	4 972	9 637	11 554	1 980	1 831	1 010	4 060
Janvier à mars	19 785	15 534	3 223	5 726	9 363	1 534	1 057	897	1 956
<b>2006</b>									
Octobre à décembre	20 167	14 018	4 042	6 471	10 218	1 678	1 006	933	-5 367
Juillet à septembre	21 712	12 988	7 460	10 728	13 945	2 934	3 536	1 249	741

**Note(s)** : Voir la section « Qualité des données, concepts et méthodologie — Notes explicatives pour les tableaux ».

**Tableau 3-7**  
**Estimations trimestrielles des composantes démographiques, perspective provinciale — Ontario**

	Accroissement naturel		Migration interprovinciale		Migration internationale			Solde de l'émigration temporaire	Solde de résidents non permanents
	Naissances	Décès	Entrants	Sortants	Immigrants	Émigrants	Émigrants de retour		
	nombre								
<b>2012</b>									
Juillet à septembre	37 008	22 759	22 259	27 850	25 978	8 641	5 592	4 226	12 851
Avril à juin	35 824	23 966	19 131	23 495	27 651	4 831	4 636	3 118	9 598
Janvier à mars	34 244	25 931	14 400	17 945	20 724	4 261	2 634	2 947	4 745
<b>2011</b>									
Octobre à décembre	35 173	24 361	12 405	13 550	24 062	5 120	2 768	3 204	-5 171
Juillet à septembre	36 558	21 943	23 729	22 766	28 742	8 568	5 592	4 226	12 393
Avril à juin	35 413	23 225	15 857	17 801	26 712	4 805	4 637	3 138	8 209
Janvier à mars	33 856	25 099	12 362	13 365	19 947	4 236	2 634	2 963	6 145
<b>2010</b>									
Octobre à décembre	34 779	23 580	11 178	13 128	23 471	5 085	2 768	3 221	-12 905
Juillet à septembre	36 219	21 237	18 920	18 030	34 885	8 231	5 593	4 171	13 140
Avril à juin	35 041	22 469	17 523	18 976	35 311	4 547	4 637	3 104	8 623
Janvier à mars	33 507	24 252	13 444	14 840	24 448	3 997	2 634	2 931	6 238
<b>2009</b>									
Octobre à décembre	33 987	22 785	10 431	10 956	23 834	4 818	2 768	3 190	-13 038
Juillet à septembre	37 236	20 530	18 343	19 631	32 979	8 286	5 594	4 270	10 986
Avril à juin	35 865	21 723	15 149	18 412	29 090	4 362	4 156	2 953	10 413
Janvier à mars	33 288	23 436	12 767	16 924	20 963	4 093	2 580	2 873	7 727
<b>2008</b>									
Octobre à décembre	34 111	22 765	9 541	14 794	23 572	5 377	2 438	3 247	-12 920
Juillet à septembre	37 062	20 435	20 001	22 929	31 798	9 422	5 419	4 420	11 510
Avril à juin	35 687	21 716	17 506	21 008	32 002	5 618	4 707	3 151	10 814
Janvier à mars	33 932	23 140	12 655	16 113	23 531	4 877	2 697	2 956	6 344
<b>2007</b>									
Octobre à décembre	34 241	22 496	10 797	14 385	26 227	5 637	2 703	3 155	-15 656
Juillet à septembre	36 687	20 150	20 760	24 962	33 291	9 770	6 092	4 232	9 797
Avril à juin	34 932	21 096	15 805	19 256	29 478	6 212	4 227	3 331	9 099
Janvier à mars	32 577	23 599	12 144	14 329	22 344	4 811	2 443	2 960	7 107
<b>2006</b>									
Octobre à décembre	33 283	22 088	11 460	17 417	29 444	5 262	2 322	3 080	-21 179
Juillet à septembre	36 188	20 028	19 382	27 836	34 179	9 205	8 161	4 123	6 923

**Note(s)**: Voir la section « Qualité des données, concepts et méthodologie — Notes explicatives pour les tableaux ».

**Tableau 3-8**  
**Estimations trimestrielles des composantes démographiques, perspective provinciale — Manitoba**

	Accroissement naturel		Migration interprovinciale		Migration internationale			Solde de l'émigration temporaire	Solde de résidents non permanents
	Naissances	Décès	Entrants	Sortants	Immigrants	Émigrants	Émigrants de retour		
	nombre								
<b>2012</b>									
Juillet à septembre	4 169	2 514	4 376	5 616	3 178	785	408	261	688
Avril à juin	4 181	2 633	4 009	5 311	3 628	438	338	192	675
Janvier à mars	3 932	2 657	2 985	3 814	3 246	387	192	182	56
<b>2011</b>									
Octobre à décembre	4 040	2 719	2 408	3 372	3 737	465	202	198	167
Juillet à septembre	4 097	2 450	3 917	5 497	4 523	778	408	261	-74
Avril à juin	4 103	2 586	2 893	3 883	4 615	438	338	193	99
Janvier à mars	3 859	2 610	2 713	3 628	3 089	386	192	182	-15
<b>2010</b>									
Octobre à décembre	3 961	2 671	2 367	2 724	3 458	463	202	198	-378
Juillet à septembre	4 020	2 408	3 112	4 367	4 676	749	408	258	-1
Avril à juin	4 023	2 540	3 368	4 122	4 451	412	338	191	214
Janvier à mars	3 782	2 558	3 088	3 312	3 223	361	192	180	-326
<b>2009</b>									
Octobre à décembre	4 004	2 619	1 946	2 547	2 860	436	202	198	-161
Juillet à septembre	4 143	2 361	3 384	4 217	3 583	749	408	263	163
Avril à juin	3 984	2 487	2 942	3 382	4 325	415	402	183	275
Janvier à mars	3 809	2 505	2 822	3 462	2 752	389	250	177	127
<b>2008</b>									
Octobre à décembre	3 786	2 580	2 427	2 622	2 622	511	236	201	-69
Juillet à septembre	4 152	2 402	3 725	5 561	3 264	894	525	272	-100
Avril à juin	3 869	2 495	3 230	4 378	3 270	447	400	195	836
Janvier à mars	3 678	2 596	2 827	3 579	2 063	389	228	183	93
<b>2007</b>									
Octobre à décembre	3 721	2 564	2 385	2 838	2 305	449	229	195	100
Juillet à septembre	4 123	2 403	4 269	5 619	3 101	778	517	261	215
Avril à juin	3 821	2 310	2 939	4 207	3 236	485	292	205	805
Janvier à mars	3 620	2 681	2 850	3 228	2 313	376	169	182	345
<b>2006</b>									
Octobre à décembre	3 534	2 671	2 659	3 694	2 188	410	160	191	-45
Juillet à septembre	3 867	2 300	4 042	6 861	3 052	719	565	255	-67

**Note(s) :** Voir la section « Qualité des données, concepts et méthodologie — Notes explicatives pour les tableaux ».

**Tableau 3-9**  
**Estimations trimestrielles des composantes démographiques, perspective provinciale — Saskatchewan**

	Accroissement naturel		Migration interprovinciale		Migration internationale			Solde de l'émigration temporaire	Solde de résidents non permanents
	Naissances	Décès	Entrants	Sortants	Immigrants	Émigrants	Émigrants de retour		
	nombre								
<b>2012</b>									
Juillet à septembre	3 905	2 319	7 178	5 892	2 672	301	199	119	1 283
Avril à juin	3 716	2 273	7 407	6 034	3 330	167	165	88	795
Janvier à mars	3 643	2 341	5 133	4 806	2 818	148	94	83	680
<b>2011</b>									
Octobre à décembre	3 653	2 365	4 013	3 727	2 572	179	98	90	602
Juillet à septembre	3 789	2 256	6 225	5 365	2 717	298	199	119	844
Avril à juin	3 611	2 248	5 093	4 512	2 248	167	165	89	486
Janvier à mars	3 555	2 317	3 706	4 131	1 418	148	94	83	170
<b>2010</b>									
Octobre à décembre	3 570	2 342	3 098	2 863	1 603	176	98	92	-397
Juillet à septembre	3 712	2 235	4 705	4 551	2 283	286	199	118	382
Avril à juin	3 541	2 227	4 912	4 356	2 184	158	165	88	203
Janvier à mars	3 473	2 290	4 363	3 606	1 545	138	94	83	73
<b>2009</b>									
Octobre à décembre	3 530	2 313	3 061	2 598	1 476	167	98	90	-33
Juillet à septembre	3 695	2 203	4 901	4 524	1 999	288	199	121	635
Avril à juin	3 585	2 197	4 499	4 019	2 115	99	149	84	557
Janvier à mars	3 431	2 259	4 321	3 983	1 300	94	91	82	770
<b>2008</b>									
Octobre à décembre	3 246	2 387	3 368	2 743	1 310	123	87	92	331
Juillet à septembre	3 635	2 168	5 939	4 399	1 203	214	195	125	651
Avril à juin	3 493	2 154	4 984	4 622	1 350	96	128	89	532
Janvier à mars	3 363	2 534	4 293	3 611	972	84	73	84	365
<b>2007</b>									
Octobre à décembre	3 264	2 354	3 920	2 946	854	97	73	89	-105
Juillet à septembre	3 510	2 251	7 000	4 847	1 115	168	166	120	409
Avril à juin	3 370	2 133	5 615	3 924	891	122	122	95	359
Janvier à mars	3 104	2 324	4 147	3 720	656	94	70	84	224
<b>2006</b>									
Octobre à décembre	2 844	2 425	4 045	3 516	851	103	66	86	-287
Juillet à septembre	3 205	2 111	5 230	6 328	697	181	237	116	-35

**Note(s) :** Voir la section « Qualité des données, concepts et méthodologie — Notes explicatives pour les tableaux ».

**Tableau 3-10**
**Estimations trimestrielles des composantes démographiques, perspective provinciale — Alberta**

	Accroissement naturel		Migration interprovinciale		Migration internationale			Solde de l'émigration temporaire	Solde de résidents non permanents
	Naissances	Décès	Entrants	Sortants	Immigrants	Émigrants	Émigrants de retour		
	nombre								
<b>2012</b>									
Juillet à septembre	13 816	5 446	31 963	18 048	9 105	2 624	1 426	1 044	3 946
Avril à juin	13 716	5 610	26 133	17 589	10 358	1 468	1 183	771	5 244
Janvier à mars	12 688	5 972	24 177	12 451	7 520	1 295	672	728	2 440
<b>2011</b>									
Octobre à décembre	12 437	5 938	16 053	10 931	7 690	1 556	706	791	-149
Juillet à septembre	13 402	5 210	22 809	20 031	8 970	2 603	1 426	1 044	2 186
Avril à juin	13 331	5 425	19 013	15 059	8 389	1 462	1 183	775	1 341
Janvier à mars	12 404	5 781	15 768	12 608	5 916	1 289	672	732	-419
<b>2010</b>									
Octobre à décembre	12 222	5 753	12 428	11 098	6 667	1 547	706	796	-6 704
Juillet à septembre	13 218	5 046	16 766	16 767	9 485	2 505	1 426	1 031	-1 822
Avril à juin	13 165	5 258	17 251	16 448	9 729	1 381	1 183	767	-685
Janvier à mars	12 263	5 602	15 008	14 860	6 762	1 214	672	724	-99
<b>2009</b>									
Octobre à décembre	12 397	5 576	9 436	11 638	5 929	1 463	706	787	-1 486
Juillet à septembre	13 697	4 887	16 263	18 283	7 585	2 517	1 427	1 054	2 284
Avril à juin	13 319	5 098	18 658	16 927	7 739	1 597	1 178	730	2 708
Janvier à mars	12 310	5 427	18 711	14 026	5 764	1 499	731	710	4 489
<b>2008</b>									
Octobre à décembre	12 241	5 495	15 137	11 026	5 201	1 970	691	802	4 574
Juillet à septembre	13 438	5 020	22 732	20 075	6 455	3 450	1 535	1 092	7 870
Avril à juin	13 075	5 180	24 023	16 808	7 196	1 841	1 076	778	7 255
Janvier à mars	12 102	5 385	18 572	14 710	5 352	1 598	617	730	4 046
<b>2007</b>									
Octobre à décembre	12 095	5 159	15 614	13 579	5 085	1 847	619	780	2 573
Juillet à septembre	12 677	4 844	26 228	24 023	6 171	3 201	1 393	1 046	5 034
Avril à juin	12 612	4 807	21 947	17 270	5 595	1 763	1 577	823	5 840
Janvier à mars	11 644	5 392	18 625	13 900	4 015	1 366	912	731	4 227
<b>2006</b>									
Octobre à décembre	11 300	5 006	20 628	12 950	4 832	1 494	866	761	1 232
Juillet à septembre	12 002	4 598	34 456	17 727	5 714	2 614	3 045	1 018	2 795

**Note(s) :** Voir la section « Qualité des données, concepts et méthodologie — Notes explicatives pour les tableaux ».

Tableau 3-11

## Estimations trimestrielles des composantes démographiques, perspective provinciale — Colombie-Britannique

	Accroissement naturel		Migration interprovinciale		Migration internationale			Solde de l'émigration temporaire	Solde de résidents non permanents
	Naissances	Décès	Entrants	Sortants	Immigrants	Émigrants	Émigrants de retour		
	nombre								
<b>2012</b>									
Juillet à septembre	11 516	7 620	14 852	17 600	9 021	3 218	2 021	1 630	8 910
Avril à juin	11 076	7 966	14 234	15 430	10 065	1 800	1 676	1 204	2 756
Janvier à mars	10 403	8 335	9 893	12 372	8 656	1 587	952	1 136	1 773
<b>2011</b>									
Octobre à décembre	10 459	8 316	8 765	8 936	7 619	1 908	1 001	1 236	-2 293
Juillet à septembre	11 739	7 439	15 318	16 120	9 882	3 192	2 021	1 630	8 608
Avril à juin	11 301	7 796	12 896	12 823	9 671	1 793	1 676	1 211	1 018
Janvier à mars	10 494	8 233	10 899	10 119	7 614	1 581	952	1 143	1 293
<b>2010</b>									
Octobre à décembre	10 654	8 093	9 639	8 534	8 153	1 897	1 001	1 243	-7 226
Juillet à septembre	11 386	7 411	14 420	12 957	13 508	3 071	2 021	1 609	5 213
Avril à juin	11 218	7 788	14 517	12 486	12 895	1 693	1 676	1 197	-1 525
Janvier à mars	10 568	7 861	11 474	9 861	9 629	1 487	952	1 131	4 224
<b>2009</b>									
Octobre à décembre	10 918	7 990	8 899	6 851	9 231	1 793	1 001	1 230	1 476
Juillet à septembre	11 937	7 674	14 579	11 543	12 116	3 084	2 022	1 647	7 117
Avril à juin	11 428	7 520	13 488	10 371	10 848	1 490	1 541	1 140	2 093
Janvier à mars	10 710	8 256	11 143	9 672	9 244	1 398	956	1 109	5 635
<b>2008</b>									
Octobre à décembre	10 814	8 095	9 479	7 284	9 569	1 837	903	1 252	2 304
Juillet à septembre	11 738	7 565	16 951	13 739	12 714	3 219	2 007	1 706	7 678
Avril à juin	11 238	7 863	15 382	12 567	11 592	1 571	1 691	1 216	4 930
Janvier à mars	10 486	8 574	11 851	9 224	10 127	1 363	968	1 141	2 916
<b>2007</b>									
Octobre à décembre	10 841	7 977	10 587	7 513	9 293	1 576	970	1 218	-1 459
Juillet à septembre	11 577	7 563	19 576	13 449	12 208	2 731	2 187	1 633	5 004
Avril à juin	11 123	7 591	15 164	10 827	9 497	1 869	1 572	1 285	2 605
Janvier à mars	10 108	8 177	11 705	8 467	7 972	1 448	907	1 142	4 543
<b>2006</b>									
Octobre à décembre	10 197	7 926	12 150	8 639	9 321	1 585	863	1 188	-1 729
Juillet à septembre	10 951	7 263	19 163	15 244	11 021	2 771	3 033	1 590	2 790

Note(s) : Voir la section « Qualité des données, concepts et méthodologie — Notes explicatives pour les tableaux ».

**Tableau 3-12**
**Estimations trimestrielles des composantes démographiques, perspective provinciale — Yukon**

	Accroissement naturel		Migration interprovinciale		Migration internationale			Solde de l'émigration temporaire	Solde de résidents non permanents
	Naissances	Décès	Entrants	Sortants	Immigrants	Émigrants	Émigrants de retour		
	nombre								
<b>2012</b>									
Juillet à septembre	106	58	512	382	37	5	5	8	47
Avril à juin	91	42	628	517	104	4	4	7	53
Janvier à mars	99	45	488	467	87	3	0	6	34
<b>2011</b>									
Octobre à décembre	91	77	276	274	79	4	1	6	-95
Juillet à septembre	102	54	442	311	61	5	5	8	-17
Avril à juin	90	40	492	312	62	4	4	7	115
Janvier à mars	98	43	370	263	35	3	0	6	-10
<b>2010</b>									
Octobre à décembre	92	75	281	260	41	3	1	6	-71
Juillet à septembre	103	53	334	279	76	5	4	8	16
Avril à juin	90	39	483	346	100	4	4	7	79
Janvier à mars	97	42	264	245	133	3	0	6	44
<b>2009</b>									
Octobre à décembre	91	73	232	238	43	3	1	6	-58
Juillet à septembre	92	50	439	264	57	5	4	8	29
Avril à juin	103	38	331	322	39	5	7	6	46
Janvier à mars	97	40	350	346	34	5	3	6	89
<b>2008</b>									
Octobre à décembre	103	48	260	172	40	7	3	7	-75
Juillet à septembre	97	45	507	380	21	12	9	8	30
Avril à juin	87	52	301	288	27	8	1	7	71
Janvier à mars	86	53	375	285	22	7	0	6	74
<b>2007</b>									
Octobre à décembre	84	39	340	261	19	9	0	6	-37
Juillet à septembre	92	52	460	407	29	16	2	8	10
Avril à juin	104	49	386	232	14	4	4	7	66
Janvier à mars	75	52	277	353	21	4	1	6	1
<b>2006</b>									
Octobre à décembre	94	49	208	249	12	4	0	6	-48
Juillet à septembre	81	47	487	423	8	7	8	8	-14

**Note(s) :** Voir la section « Qualité des données, concepts et méthodologie — Notes explicatives pour les tableaux ».



Tableau 3-13

## Estimations trimestrielles des composantes démographiques, perspective provinciale — Territoires du Nord-Ouest

	Accroissement naturel		Migration interprovinciale		Migration internationale			Solde de l'émigration temporaire	Solde de résidents non permanents
	Naissances	Décès	Entrants	Sortants	Immigrants	Émigrants	Émigrants de retour		
	nombre								
<b>2012</b>									
Juillet à septembre	161	52	550	716	43	8	0	11	-3
Avril à juin	176	48	429	743	43	4	0	9	15
Janvier à mars	191	51	402	818	41	4	0	8	7
<b>2011</b>									
Octobre à décembre	176	50	265	540	36	4	0	9	-10
Juillet à septembre	163	50	405	891	19	8	0	11	27
Avril à juin	176	46	783	617	18	4	0	10	-29
Janvier à mars	191	50	549	665	12	4	0	8	11
<b>2010</b>									
Octobre à décembre	176	50	313	448	28	4	0	9	-25
Juillet à septembre	161	49	345	439	32	8	0	11	20
Avril à juin	175	45	579	573	41	4	0	9	-7
Janvier à mars	188	49	653	600	36	4	0	8	0
<b>2009</b>									
Octobre à décembre	168	48	271	317	30	4	0	9	-19
Juillet à septembre	206	47	432	796	22	8	0	12	-6
Avril à juin	178	43	474	556	40	8	1	7	12
Janvier à mars	159	48	484	545	15	7	0	7	-29
<b>2008</b>									
Octobre à décembre	169	50	352	632	16	9	0	9	19
Juillet à septembre	190	49	553	707	38	15	3	12	-25
Avril à juin	185	51	493	693	45	11	4	9	76
Janvier à mars	177	51	499	591	28	10	3	9	-3
<b>2007</b>									
Octobre à décembre	153	51	486	387	30	12	3	9	-79
Juillet à septembre	210	41	606	833	29	20	5	11	-20
Avril à juin	170	38	667	573	13	7	3	10	79
Janvier à mars	192	44	471	546	16	4	3	8	-6
<b>2006</b>									
Octobre à décembre	139	35	360	525	24	5	2	9	-27
Juillet à septembre	185	57	704	779	45	9	6	11	-33

Note(s) : Voir la section « Qualité des données, concepts et méthodologie — Notes explicatives pour les tableaux ».

**Tableau 3-14**  
**Estimations trimestrielles des composantes démographiques, perspective provinciale — Nunavut**

	Accroissement naturel		Migration interprovinciale		Migration internationale			Solde de l'émigration temporaire	Solde de résidents non permanents
	Naissances	Décès	Entrants	Sortants	Immigrants	Émigrants	Émigrants de retour		
	nombre								
<b>2012</b>									
Juillet à septembre	214	33	293	145	6	5	2	8	7
Avril à juin	204	41	278	495	2	4	1	7	-2
Janvier à mars	210	43	344	348	10	3	0	6	-11
<b>2011</b>									
Octobre à décembre	209	60	61	161	8	3	0	6	-3
Juillet à septembre	212	32	151	322	6	5	2	8	8
Avril à juin	202	42	333	241	5	4	1	7	9
Janvier à mars	209	41	219	217	5	3	0	6	-1
<b>2010</b>									
Octobre à décembre	208	58	121	157	1	3	0	6	-1
Juillet à septembre	210	30	229	214	6	5	2	8	12
Avril à juin	202	39	260	245	7	3	1	6	5
Janvier à mars	208	40	362	347	5	3	0	6	1
<b>2009</b>									
Octobre à décembre	224	56	99	166	4	3	0	6	-16
Juillet à septembre	236	29	159	175	0	5	2	8	8
Avril à juin	202	38	293	272	3	5	0	6	5
Janvier à mars	215	39	336	219	3	4	0	6	9
<b>2008</b>									
Octobre à décembre	175	32	98	157	12	7	0	6	-17
Juillet à septembre	208	54	182	296	14	11	0	8	1
Avril à juin	223	27	324	352	17	8	0	7	5
Janvier à mars	199	34	203	311	7	7	0	6	-18
<b>2007</b>									
Octobre à décembre	191	28	110	180	7	8	0	6	-68
Juillet à septembre	206	33	232	316	5	15	0	8	53
Avril à juin	204	33	285	278	6	4	0	7	11
Janvier à mars	193	35	228	188	1	4	0	6	12
<b>2006</b>									
Octobre à décembre	157	27	160	232	2	4	0	6	-6
Juillet à septembre	207	30	161	293	2	7	0	8	4

**Note(s) :** Voir la section « Qualité des données, concepts et méthodologie — Notes explicatives pour les tableaux ».

Tableau 4-1

## Estimations trimestrielles des composantes démographiques, perspective nationale — Naissances

	Canada	Terre-Neuve-et-Labrador	Île-du-Prince-Édouard	Nouvelle-Écosse	Nouveau-Brunswick	Québec	Ontario
	nombre						
<b>2012</b>							
Juillet à septembre	100 510	1 261	372	2 336	1 946	23 700	37 008
Avril à juin	96 679	1 189	352	2 227	1 827	22 100	35 824
Janvier à mars	91 714	1 146	334	2 146	1 778	20 900	34 244
<b>2011</b>							
Octobre à décembre	93 370	1 223	366	2 152	1 741	21 650	35 173
Juillet à septembre	99 835	1 265	368	2 323	1 967	23 850	36 558
Avril à juin	96 013	1 205	353	2 236	1 842	22 150	35 413
Janvier à mars	90 950	1 158	333	2 154	1 789	20 850	33 856
<b>2010</b>							
Octobre à décembre	92 957	1 233	363	2 157	1 748	21 794	34 779
Juillet à septembre	98 763	1 279	363	2 328	1 969	23 795	36 219
Avril à juin	95 122	1 219	348	2 236	1 847	22 017	35 041
Janvier à mars	90 371	1 169	329	2 150	1 791	20 846	33 507
<b>2009</b>							
Octobre à décembre	92 680	1 235	361	2 224	1 744	21 797	33 987
Juillet à septembre	101 200	1 322	369	2 486	2 008	23 773	37 236
Avril à juin	96 573	1 205	400	2 223	1 864	22 217	35 865
Janvier à mars	90 410	1 153	327	2 056	1 775	21 080	33 288
<b>2008</b>							
Octobre à décembre	91 866	1 191	366	2 179	1 799	21 686	34 111
Juillet à septembre	100 441	1 376	378	2 472	2 002	23 693	37 062
Avril à juin	95 409	1 193	362	2 293	1 817	21 887	35 687
Janvier à mars	90 170	1 138	377	2 244	1 784	20 604	33 932
<b>2007</b>							
Octobre à décembre	90 681	1 111	358	2 191	1 723	20 708	34 241
Juillet à septembre	97 435	1 222	350	2 386	1 945	22 450	36 687
Avril à juin	93 338	1 119	344	2 297	1 798	21 444	34 932
Janvier à mars	86 410	1 101	337	1 994	1 680	19 785	32 577
<b>2006</b>							
Octobre à décembre	86 920	1 092	347	2 117	1 649	20 167	33 283
Juillet à septembre	94 248	1 183	400	2 267	2 000	21 712	36 188

Tableau 4-1 – suite

## Estimations trimestrielles des composantes démographiques, perspective nationale — Naissances

	Manitoba	Saskatchewan	Alberta	Colombie-Britannique	Yukon	Territoires du Nord-Ouest	Nunavut
	nombre						
<b>2012</b>							
Juillet à septembre	4 169	3 905	13 816	11 516	106	161	214
Avril à juin	4 181	3 716	13 716	11 076	91	176	204
Janvier à mars	3 932	3 643	12 688	10 403	99	191	210
<b>2011</b>							
Octobre à décembre	4 040	3 653	12 437	10 459	91	176	209
Juillet à septembre	4 097	3 789	13 402	11 739	102	163	212
Avril à juin	4 103	3 611	13 331	11 301	90	176	202
Janvier à mars	3 859	3 555	12 404	10 494	98	191	209
<b>2010</b>							
Octobre à décembre	3 961	3 570	12 222	10 654	92	176	208
Juillet à septembre	4 020	3 712	13 218	11 386	103	161	210
Avril à juin	4 023	3 541	13 165	11 218	90	175	202
Janvier à mars	3 782	3 473	12 263	10 568	97	188	208
<b>2009</b>							
Octobre à décembre	4 004	3 530	12 397	10 918	91	168	224
Juillet à septembre	4 143	3 695	13 697	11 937	92	206	236
Avril à juin	3 984	3 585	13 319	11 428	103	178	202
Janvier à mars	3 809	3 431	12 310	10 710	97	159	215
<b>2008</b>							
Octobre à décembre	3 786	3 246	12 241	10 814	103	169	175
Juillet à septembre	4 152	3 635	13 438	11 738	97	190	208
Avril à juin	3 869	3 493	13 075	11 238	87	185	223
Janvier à mars	3 678	3 363	12 102	10 486	86	177	199
<b>2007</b>							
Octobre à décembre	3 721	3 264	12 095	10 841	84	153	191
Juillet à septembre	4 123	3 510	12 677	11 577	92	210	206
Avril à juin	3 821	3 370	12 612	11 123	104	170	204
Janvier à mars	3 620	3 104	11 644	10 108	75	192	193
<b>2006</b>							
Octobre à décembre	3 534	2 844	11 300	10 197	94	139	157
Juillet à septembre	3 867	3 205	12 002	10 951	81	185	207

**Note(s) :** Le nombre de naissances est définitif jusqu'en décembre 2010, mis à jour de janvier 2011 à mars 2012 et provisoire à partir d'avril 2012.

**Tableau 4-2**  
**Estimations trimestrielles des composantes démographiques, perspective nationale — Décès**

	Canada	Terre-Neuve-et-Labrador	Île-du-Prince-Édouard	Nouvelle-Écosse	Nouveau-Brunswick	Québec	Ontario
	nombre						
<b>2012</b>							
Juillet à septembre	60 254	1 115	292	2 121	1 575	14 350	22 759
Avril à juin	62 470	1 171	324	2 115	1 681	14 600	23 966
Janvier à mars	67 274	1 234	393	2 269	1 803	16 200	25 931
<b>2011</b>							
Octobre à décembre	64 408	1 190	341	2 260	1 731	15 000	24 361
Juillet à septembre	58 090	1 080	286	2 062	1 528	13 700	21 943
Avril à juin	60 828	1 142	316	2 069	1 643	14 250	23 225
Janvier à mars	66 094	1 203	384	2 221	1 762	16 350	25 099
<b>2010</b>							
Octobre à décembre	63 171	1 161	334	2 211	1 693	15 150	23 580
Juillet à septembre	57 515	1 055	280	2 017	1 494	14 200	21 237
Avril à juin	59 557	1 115	309	2 022	1 606	14 100	22 469
Janvier à mars	63 035	1 173	376	2 171	1 721	14 900	24 252
<b>2009</b>							
Octobre à décembre	61 804	1 132	325	2 161	1 654	15 072	22 785
Juillet à septembre	55 899	1 030	274	1 971	1 461	13 382	20 530
Avril à juin	58 091	1 086	302	1 975	1 570	14 014	21 723
Janvier à mars	62 624	1 143	367	2 120	1 681	15 303	23 436
<b>2008</b>							
Octobre à décembre	61 347	1 133	320	2 100	1 668	14 674	22 765
Juillet à septembre	55 646	998	285	1 878	1 429	13 318	20 435
Avril à juin	58 740	1 166	291	2 100	1 645	14 000	21 716
Janvier à mars	62 884	1 242	305	2 142	1 708	15 120	23 140
<b>2007</b>							
Octobre à décembre	59 863	1 063	299	2 097	1 606	14 130	22 496
Juillet à septembre	55 038	1 048	271	1 901	1 500	12 981	20 150
Avril à juin	56 847	1 131	244	2 035	1 503	13 877	21 096
Janvier à mars	63 469	1 263	333	2 320	1 715	15 534	23 599
<b>2006</b>							
Octobre à décembre	59 303	1 174	299	2 060	1 525	14 018	22 088
Juillet à septembre	54 206	1 109	267	1 957	1 451	12 988	20 028

Tableau 4-2 – suite

## Estimations trimestrielles des composantes démographiques, perspective nationale — Décès

	Manitoba	Saskatchewan	Alberta	Colombie-Britannique	Yukon	Territoires du Nord-Ouest	Nunavut
	nombre						
<b>2012</b>							
Juillet à septembre	2 514	2 319	5 446	7 620	58	52	33
Avril à juin	2 633	2 273	5 610	7 966	42	48	41
Janvier à mars	2 657	2 341	5 972	8 335	45	51	43
<b>2011</b>							
Octobre à décembre	2 719	2 365	5 938	8 316	77	50	60
Juillet à septembre	2 450	2 256	5 210	7 439	54	50	32
Avril à juin	2 586	2 248	5 425	7 796	40	46	42
Janvier à mars	2 610	2 317	5 781	8 233	43	50	41
<b>2010</b>							
Octobre à décembre	2 671	2 342	5 753	8 093	75	50	58
Juillet à septembre	2 408	2 235	5 046	7 411	53	49	30
Avril à juin	2 540	2 227	5 258	7 788	39	45	39
Janvier à mars	2 558	2 290	5 602	7 861	42	49	40
<b>2009</b>							
Octobre à décembre	2 619	2 313	5 576	7 990	73	48	56
Juillet à septembre	2 361	2 203	4 887	7 674	50	47	29
Avril à juin	2 487	2 197	5 098	7 520	38	43	38
Janvier à mars	2 505	2 259	5 427	8 256	40	48	39
<b>2008</b>							
Octobre à décembre	2 580	2 387	5 495	8 095	48	50	32
Juillet à septembre	2 402	2 168	5 020	7 565	45	49	54
Avril à juin	2 495	2 154	5 180	7 863	52	51	27
Janvier à mars	2 596	2 534	5 385	8 574	53	51	34
<b>2007</b>							
Octobre à décembre	2 564	2 354	5 159	7 977	39	51	28
Juillet à septembre	2 403	2 251	4 844	7 563	52	41	33
Avril à juin	2 310	2 133	4 807	7 591	49	38	33
Janvier à mars	2 681	2 324	5 392	8 177	52	44	35
<b>2006</b>							
Octobre à décembre	2 671	2 425	5 006	7 926	49	35	27
Juillet à septembre	2 300	2 111	4 598	7 263	47	57	30

**Note(s) :** Le nombre de décès est définitif jusqu'en décembre 2009, mis à jour de janvier 2010 à mars 2012 et provisoire à partir d'avril 2012.

**Tableau 4-3**  
**Estimations trimestrielles des composantes démographiques, perspective nationale — Immigrants**

	Canada	Terre-Neuve-et-Labrador	Île-du-Prince-Édouard	Nouvelle-Écosse	Nouveau-Brunswick	Québec	Ontario
	nombre						
<b>2012</b>							
Juillet à septembre	66 920	166	305	533	583	15 293	25 978
Avril à juin	72 905	226	333	706	578	15 881	27 651
Janvier à mars	55 580	157	284	551	554	10 932	20 724
<b>2011</b>							
Octobre à décembre	59 608	186	233	497	615	12 274	24 062
Juillet à septembre	71 876	172	529	597	511	15 147	28 742
Avril à juin	67 694	197	543	572	464	14 198	26 712
Janvier à mars	49 568	130	433	470	377	10 122	19 947
<b>2010</b>							
Octobre à décembre	57 552	184	467	479	428	12 572	23 471
Juillet à septembre	84 292	188	1 166	766	717	16 504	34 885
Avril à juin	80 797	200	572	694	555	14 058	35 311
Janvier à mars	58 041	142	388	458	425	10 847	24 448
<b>2009</b>							
Octobre à décembre	56 353	145	314	483	346	11 658	23 834
Juillet à septembre	75 390	193	518	778	602	14 958	32 979
Avril à juin	69 651	154	599	629	588	13 482	29 090
Janvier à mars	50 783	114	328	498	377	9 391	20 963
<b>2008</b>							
Octobre à décembre	53 543	138	191	491	343	10 038	23 572
Juillet à septembre	71 312	165	605	828	610	13 597	31 798
Avril à juin	69 247	174	325	732	443	12 074	32 002
Janvier à mars	53 145	150	333	600	460	9 500	23 531
<b>2007</b>							
Octobre à décembre	55 573	167	204	581	397	10 404	26 227
Juillet à septembre	71 657	144	420	755	497	13 892	33 291
Avril à juin	61 649	126	219	645	375	11 554	29 478
Janvier à mars	47 875	109	149	542	374	9 363	22 344
<b>2006</b>							
Octobre à décembre	58 245	154	170	632	397	10 218	29 444
Juillet à septembre	70 356	127	200	896	470	13 945	34 179

Tableau 4-3 – suite

## Estimations trimestrielles des composantes démographiques, perspective nationale — Immigrants

	Manitoba	Saskatchewan	Alberta	Colombie-Britannique	Yukon	Territoires du Nord-Ouest	Nunavut
	nombre						
<b>2012</b>							
Juillet à septembre	3 178	2 672	9 105	9 021	37	43	6
Avril à juin	3 628	3 330	10 358	10 065	104	43	2
Janvier à mars	3 246	2 818	7 520	8 656	87	41	10
<b>2011</b>							
Octobre à décembre	3 737	2 572	7 690	7 619	79	36	8
Juillet à septembre	4 523	2 717	8 970	9 882	61	19	6
Avril à juin	4 615	2 248	8 389	9 671	62	18	5
Janvier à mars	3 089	1 418	5 916	7 614	35	12	5
<b>2010</b>							
Octobre à décembre	3 458	1 603	6 667	8 153	41	28	1
Juillet à septembre	4 676	2 283	9 485	13 508	76	32	6
Avril à juin	4 451	2 184	9 729	12 895	100	41	7
Janvier à mars	3 223	1 545	6 762	9 629	133	36	5
<b>2009</b>							
Octobre à décembre	2 860	1 476	5 929	9 231	43	30	4
Juillet à septembre	3 583	1 999	7 585	12 116	57	22	0
Avril à juin	4 325	2 115	7 739	10 848	39	40	3
Janvier à mars	2 752	1 300	5 764	9 244	34	15	3
<b>2008</b>							
Octobre à décembre	2 622	1 310	5 201	9 569	40	16	12
Juillet à septembre	3 264	1 203	6 455	12 714	21	38	14
Avril à juin	3 270	1 350	7 196	11 592	27	45	17
Janvier à mars	2 063	972	5 352	10 127	22	28	7
<b>2007</b>							
Octobre à décembre	2 305	854	5 085	9 293	19	30	7
Juillet à septembre	3 101	1 115	6 171	12 208	29	29	5
Avril à juin	3 236	891	5 595	9 497	14	13	6
Janvier à mars	2 313	656	4 015	7 972	21	16	1
<b>2006</b>							
Octobre à décembre	2 188	851	4 832	9 321	12	24	2
Juillet à septembre	3 052	697	5 714	11 021	8	45	2

**Note(s)** : Le nombre d'immigrants est définitif jusqu'en décembre 2011, mis à jour de janvier à mars 2012 et provisoire à partir d'avril 2012.



Tableau 4-4

## Estimations trimestrielles des composantes démographiques, perspective nationale — Émigrants

	Canada	Terre-Neuve- et-Labrador	Île-du- Prince- Édouard	Nouvelle- Écosse	Nouveau- Brunswick	Québec	Ontario
	nombre						
<b>2012</b>							
Juillet à septembre	19 475	63	8	258	197	3 362	8 641
Avril à juin	10 890	36	4	145	109	1 880	4 831
Janvier à mars	9 605	31	4	128	96	1 658	4 261
<b>2011</b>							
Octobre à décembre	11 543	38	4	153	116	1 993	5 120
Juillet à septembre	19 312	63	8	256	195	3 333	8 568
Avril à juin	10 843	36	4	144	109	1 873	4 805
Janvier à mars	9 557	31	4	126	96	1 650	4 236
<b>2010</b>							
Octobre à décembre	11 470	38	4	153	115	1 982	5 085
Juillet à septembre	18 568	60	8	246	186	3 208	8 231
Avril à juin	10 246	33	4	137	103	1 767	4 547
Janvier à mars	9 005	30	4	120	90	1 554	3 997
<b>2009</b>							
Octobre à décembre	10 852	36	4	145	109	1 871	4 818
Juillet à septembre	18 667	61	8	248	188	3 220	8 286
Avril à juin	9 852	50	8	132	61	1 620	4 362
Janvier à mars	9 244	48	8	124	57	1 518	4 093
<b>2008</b>							
Octobre à décembre	12 145	63	9	163	74	1 995	5 377
Juillet à septembre	21 276	110	17	285	130	3 497	9 422
Avril à juin	11 751	77	17	154	106	1 797	5 618
Janvier à mars	10 202	67	14	133	92	1 561	4 877
<b>2007</b>							
Octobre à décembre	11 795	77	17	155	107	1 804	5 637
Juillet à septembre	20 440	134	29	267	185	3 126	9 770
Avril à juin	12 822	35	13	222	106	1 980	6 212
Janvier à mars	9 931	27	10	171	82	1 534	4 811
<b>2006</b>							
Octobre à décembre	10 862	29	12	187	89	1 678	5 262
Juillet à septembre	19 003	51	20	328	157	2 934	9 205

Tableau 4-4 – suite

## Estimations trimestrielles des composantes démographiques, perspective nationale — Émigrants

	Manitoba	Saskatchewan	Alberta	Colombie-Britannique	Yukon	Territoires du Nord-Ouest	Nunavut
	nombre						
<b>2012</b>							
Juillet à septembre	785	301	2 624	3 218	5	8	5
Avril à juin	438	167	1 468	1 800	4	4	4
Janvier à mars	387	148	1 295	1 587	3	4	3
<b>2011</b>							
Octobre à décembre	465	179	1 556	1 908	4	4	3
Juillet à septembre	778	298	2 603	3 192	5	8	5
Avril à juin	438	167	1 462	1 793	4	4	4
Janvier à mars	386	148	1 289	1 581	3	4	3
<b>2010</b>							
Octobre à décembre	463	176	1 547	1 897	3	4	3
Juillet à septembre	749	286	2 505	3 071	5	8	5
Avril à juin	412	158	1 381	1 693	4	4	3
Janvier à mars	361	138	1 214	1 487	3	4	3
<b>2009</b>							
Octobre à décembre	436	167	1 463	1 793	3	4	3
Juillet à septembre	749	288	2 517	3 084	5	8	5
Avril à juin	415	99	1 597	1 490	5	8	5
Janvier à mars	389	94	1 499	1 398	5	7	4
<b>2008</b>							
Octobre à décembre	511	123	1 970	1 837	7	9	7
Juillet à septembre	894	214	3 450	3 219	12	15	11
Avril à juin	447	96	1 841	1 571	8	11	8
Janvier à mars	389	84	1 598	1 363	7	10	7
<b>2007</b>							
Octobre à décembre	449	97	1 847	1 576	9	12	8
Juillet à septembre	778	168	3 201	2 731	16	20	15
Avril à juin	485	122	1 763	1 869	4	7	4
Janvier à mars	376	94	1 366	1 448	4	4	4
<b>2006</b>							
Octobre à décembre	410	103	1 494	1 585	4	5	4
Juillet à septembre	719	181	2 614	2 771	7	9	7

**Note(s)** : Le nombre d'émigrants est définitif jusqu'en juin 2009, mis à jour de juillet 2009 à mars 2012 et provisoire à partir d'avril 2012.

**Tableau 4-5**  
**Estimations trimestrielles des composantes démographiques, perspective nationale — Émigrants de retour**

	Canada	Terre-Neuve-et-Labrador	Île-du-Prince-Édouard	Nouvelle-Écosse	Nouveau-Brunswick	Québec	Ontario
	nombre						
<b>2012</b>							
Juillet à septembre	11 881	59	5	210	172	1 782	5 592
Avril à juin	9 848	48	4	174	142	1 477	4 636
Janvier à mars	5 592	27	2	99	81	839	2 634
<b>2011</b>							
Octobre à décembre	5 878	28	3	104	85	882	2 768
Juillet à septembre	11 881	59	5	210	172	1 782	5 592
Avril à juin	9 849	47	4	174	142	1 478	4 637
Janvier à mars	5 592	27	2	99	81	839	2 634
<b>2010</b>							
Octobre à décembre	5 878	28	3	104	85	882	2 768
Juillet à septembre	11 880	58	5	210	172	1 782	5 593
Avril à juin	9 849	47	4	174	142	1 478	4 637
Janvier à mars	5 590	25	2	99	81	839	2 634
<b>2009</b>							
Octobre à décembre	5 877	27	3	104	85	882	2 768
Juillet à septembre	11 881	56	5	210	172	1 782	5 594
Avril à juin	9 083	55	11	182	90	1 311	4 156
Janvier à mars	5 634	34	6	114	55	814	2 580
<b>2008</b>							
Octobre à décembre	5 325	32	6	107	52	770	2 438
Juillet à septembre	11 842	71	13	238	118	1 709	5 419
Avril à juin	9 888	71	21	204	141	1 444	4 707
Janvier à mars	5 663	41	11	117	81	827	2 697
<b>2007</b>							
Octobre à décembre	5 677	41	11	117	81	830	2 703
Juillet à septembre	12 800	92	27	266	183	1 870	6 092
Avril à juin	9 985	34	12	206	105	1 831	4 227
Janvier à mars	5 767	18	7	119	61	1 057	2 443
<b>2006</b>							
Octobre à décembre	5 478	17	6	112	58	1 006	2 322
Juillet à septembre	19 284	66	25	397	205	3 536	8 161

Tableau 4-5 – suite

## Estimations trimestrielles des composantes démographiques, perspective nationale — Émigrants de retour

	Manitoba	Saskatchewan	Alberta	Colombie-Britannique	Yukon	Territoires du Nord-Ouest	Nunavut
	nombre						
<b>2012</b>							
Juillet à septembre	408	199	1 426	2 021	5	0	2
Avril à juin	338	165	1 183	1 676	4	0	1
Janvier à mars	192	94	672	952	0	0	0
<b>2011</b>							
Octobre à décembre	202	98	706	1 001	1	0	0
Juillet à septembre	408	199	1 426	2 021	5	0	2
Avril à juin	338	165	1 183	1 676	4	0	1
Janvier à mars	192	94	672	952	0	0	0
<b>2010</b>							
Octobre à décembre	202	98	706	1 001	1	0	0
Juillet à septembre	408	199	1 426	2 021	4	0	2
Avril à juin	338	165	1 183	1 676	4	0	1
Janvier à mars	192	94	672	952	0	0	0
<b>2009</b>							
Octobre à décembre	202	98	706	1 001	1	0	0
Juillet à septembre	408	199	1 427	2 022	4	0	2
Avril à juin	402	149	1 178	1 541	7	1	0
Janvier à mars	250	91	731	956	3	0	0
<b>2008</b>							
Octobre à décembre	236	87	691	903	3	0	0
Juillet à septembre	525	195	1 535	2 007	9	3	0
Avril à juin	400	128	1 076	1 691	1	4	0
Janvier à mars	228	73	617	968	0	3	0
<b>2007</b>							
Octobre à décembre	229	73	619	970	0	3	0
Juillet à septembre	517	166	1 393	2 187	2	5	0
Avril à juin	292	122	1 577	1 572	4	3	0
Janvier à mars	169	70	912	907	1	3	0
<b>2006</b>							
Octobre à décembre	160	66	866	863	0	2	0
Juillet à septembre	565	237	3 045	3 033	8	6	0

**Note(s) :** Le nombre d'émigrants de retour est définitif jusqu'en juin 2009, mis à jour de juillet 2009 à mars 2012 et provisoire à partir d'avril 2012.

**Tableau 4-6**  
**Estimations trimestrielles des composantes démographiques, perspective nationale — Solde de l'émigration temporaire**

	Canada	Terre-Neuve-et-Labrador	Île-du-Prince-Édouard	Nouvelle-Écosse	Nouveau-Brunswick	Québec	Ontario
	nombre						
<b>2012</b>							
Juillet à septembre	9 122	117	32	214	172	1 280	4 226
Avril à juin	6 734	86	23	158	127	944	3 118
Janvier à mars	6 361	82	22	149	120	892	2 947
<b>2011</b>							
Octobre à décembre	6 916	89	24	163	130	970	3 204
Juillet à septembre	9 122	117	32	214	172	1 280	4 226
Avril à juin	6 777	87	23	160	127	950	3 138
Janvier à mars	6 397	83	22	150	121	898	2 963
<b>2010</b>							
Octobre à décembre	6 954	89	24	163	131	976	3 221
Juillet à septembre	9 007	116	32	211	170	1 264	4 171
Avril à juin	6 701	85	23	157	126	941	3 104
Janvier à mars	6 329	82	22	149	120	887	2 931
<b>2009</b>							
Octobre à décembre	6 885	89	24	161	129	966	3 190
Juillet à septembre	9 216	118	32	216	174	1 293	4 270
Avril à juin	6 375	81	23	149	120	893	2 953
Janvier à mars	6 206	80	22	146	117	871	2 873
<b>2008</b>							
Octobre à décembre	7 011	90	24	165	132	984	3 247
Juillet à septembre	9 541	122	34	224	180	1 338	4 420
Avril à juin	6 804	87	23	159	129	954	3 151
Janvier à mars	6 385	82	22	150	120	896	2 956
<b>2007</b>							
Octobre à décembre	6 813	87	24	160	128	956	3 155
Juillet à septembre	9 137	118	32	214	172	1 282	4 232
Avril à juin	7 194	92	24	169	136	1 010	3 331
Janvier à mars	6 391	82	22	150	121	897	2 960
<b>2006</b>							
Octobre à décembre	6 651	86	23	156	126	933	3 080
Juillet à septembre	8 900	114	31	209	168	1 249	4 123

Tableau 4-6 – suite

## Estimations trimestrielles des composantes démographiques, perspective nationale — Solde de l'émigration temporaire

	Manitoba	Saskatchewan	Alberta	Colombie-Britannique	Yukon	Territoires du Nord-Ouest	Nunavut
	nombre						
<b>2012</b>							
Juillet à septembre	261	119	1 044	1 630	8	11	8
Avril à juin	192	88	771	1 204	7	9	7
Janvier à mars	182	83	728	1 136	6	8	6
<b>2011</b>							
Octobre à décembre	198	90	791	1 236	6	9	6
Juillet à septembre	261	119	1 044	1 630	8	11	8
Avril à juin	193	89	775	1 211	7	10	7
Janvier à mars	182	83	732	1 143	6	8	6
<b>2010</b>							
Octobre à décembre	198	92	796	1 243	6	9	6
Juillet à septembre	258	118	1 031	1 609	8	11	8
Avril à juin	191	88	767	1 197	7	9	6
Janvier à mars	180	83	724	1 131	6	8	6
<b>2009</b>							
Octobre à décembre	198	90	787	1 230	6	9	6
Juillet à septembre	263	121	1 054	1 647	8	12	8
Avril à juin	183	84	730	1 140	6	7	6
Janvier à mars	177	82	710	1 109	6	7	6
<b>2008</b>							
Octobre à décembre	201	92	802	1 252	7	9	6
Juillet à septembre	272	125	1 092	1 706	8	12	8
Avril à juin	195	89	778	1 216	7	9	7
Janvier à mars	183	84	730	1 141	6	9	6
<b>2007</b>							
Octobre à décembre	195	89	780	1 218	6	9	6
Juillet à septembre	261	120	1 046	1 633	8	11	8
Avril à juin	205	95	823	1 285	7	10	7
Janvier à mars	182	84	731	1 142	6	8	6
<b>2006</b>							
Octobre à décembre	191	86	761	1 188	6	9	6
Juillet à septembre	255	116	1 018	1 590	8	11	8

**Note(s) :** Le solde de l'émigration temporaire est définitif jusqu'en juin 2009, mis à jour de juillet 2009 à mars 2012 et provisoire à partir d'avril 2012.

Tableau 4-7

## Estimations trimestrielles des composantes démographiques, perspective nationale — Solde de résidents non permanents

	Canada	Terre-Neuve-et-Labrador	Île-du-Prince-Édouard	Nouvelle-Écosse	Nouveau-Brunswick	Québec	Ontario
	nombre						
<b>2012</b>							
Juillet à septembre	31 496	547	155	648	242	2 175	12 851
Avril à juin	27 272	494	256	153	396	6 839	9 598
Janvier à mars	12 929	86	-65	336	36	2 812	4 745
<b>2011</b>							
Octobre à décembre	-11 039	-92	21	119	-156	-3 979	-5 171
Juillet à septembre	25 313	318	102	923	278	-283	12 393
Avril à juin	18 437	316	164	192	235	6 282	8 209
Janvier à mars	9 387	50	-26	191	-20	2 018	6 145
<b>2010</b>							
Octobre à décembre	-34 201	-259	-65	-242	-84	-5 844	-12 905
Juillet à septembre	19 998	258	155	1 328	303	994	13 140
Avril à juin	13 338	127	120	316	80	5 788	8 623
Janvier à mars	12 771	-11	-32	325	23	2 311	6 238
<b>2009</b>							
Octobre à décembre	-17 585	-55	-106	-221	-201	-3 667	-13 038
Juillet à septembre	26 153	362	173	1 117	157	3 128	10 986
Avril à juin	23 946	239	193	242	-29	7 192	10 413
Janvier à mars	23 594	-129	6	226	392	4 282	7 727
<b>2008</b>							
Octobre à décembre	-8 188	-162	-63	57	57	-2 224	-12 920
Juillet à septembre	32 796	234	95	763	398	3 691	11 510
Avril à juin	31 125	86	119	90	121	6 190	10 814
Janvier à mars	16 095	138	20	78	134	1 908	6 344
<b>2007</b>							
Octobre à décembre	-17 284	-91	-14	-182	-137	-2 129	-15 656
Juillet à septembre	22 716	121	117	443	248	1 285	9 797
Avril à juin	23 066	79	20	-10	53	4 060	9 099
Janvier à mars	18 742	20	49	58	206	1 956	7 107
<b>2006</b>							
Octobre à décembre	-27 823	-20	-54	-167	-126	-5 367	-21 179
Juillet à septembre	13 482	52	138	-42	230	741	6 923

Tableau 4-7 – suite

**Estimations trimestrielles des composantes démographiques, perspective nationale — Solde de résidents non permanents**

	Manitoba	Saskatchewan	Alberta	Colombie-Britannique	Yukon	Territoires du Nord-Ouest	Nunavut
	nombre						
<b>2012</b>							
Juillet à septembre	688	1 283	3 946	8 910	47	-3	7
Avril à juin	675	795	5 244	2 756	53	15	-2
Janvier à mars	56	680	2 440	1 773	34	7	-11
<b>2011</b>							
Octobre à décembre	167	602	-149	-2 293	-95	-10	-3
Juillet à septembre	-74	844	2 186	8 608	-17	27	8
Avril à juin	99	486	1 341	1 018	115	-29	9
Janvier à mars	-15	170	-419	1 293	-10	11	-1
<b>2010</b>							
Octobre à décembre	-378	-397	-6 704	-7 226	-71	-25	-1
Juillet à septembre	-1	382	-1 822	5 213	16	20	12
Avril à juin	214	203	-685	-1 525	79	-7	5
Janvier à mars	-326	73	-99	4 224	44	0	1
<b>2009</b>							
Octobre à décembre	-161	-33	-1 486	1 476	-58	-19	-16
Juillet à septembre	163	635	2 284	7 117	29	-6	8
Avril à juin	275	557	2 708	2 093	46	12	5
Janvier à mars	127	770	4 489	5 635	89	-29	9
<b>2008</b>							
Octobre à décembre	-69	331	4 574	2 304	-75	19	-17
Juillet à septembre	-100	651	7 870	7 678	30	-25	1
Avril à juin	836	532	7 255	4 930	71	76	5
Janvier à mars	93	365	4 046	2 916	74	-3	-18
<b>2007</b>							
Octobre à décembre	100	-105	2 573	-1 459	-37	-79	-68
Juillet à septembre	215	409	5 034	5 004	10	-20	53
Avril à juin	805	359	5 840	2 605	66	79	11
Janvier à mars	345	224	4 227	4 543	1	-6	12
<b>2006</b>							
Octobre à décembre	-45	-287	1 232	-1 729	-48	-27	-6
Juillet à septembre	-67	-35	2 795	2 790	-14	-33	4

**Note(s) :** Le solde de résidents non permanents est définitif jusqu'en juin 2009, mis à jour de juillet 2009 à mars 2012 et provisoire à partir d'avril 2012.



Tableau 4-8

## Estimations trimestrielles des composantes démographiques, perspective nationale — Entrants interprovinciaux

	Canada	Terre-Neuve-et-Labrador	Île-du-Prince-Édouard	Nouvelle-Écosse	Nouveau-Brunswick	Québec	Ontario
	nombre						
<b>2012</b>							
Juillet à septembre	102 400	2 547	779	4 954	3 384	8 753	22 259
Avril à juin	90 962	2 920	857	4 124	2 872	7 940	19 131
Janvier à mars	71 286	2 274	762	3 847	2 319	4 262	14 400
<b>2011</b>							
Octobre à décembre	55 133	1 428	309	2 536	2 179	4 435	12 405
Juillet à septembre	94 540	2 651	973	4 804	3 409	9 707	23 729
Avril à juin	72 491	2 171	851	3 877	2 774	5 458	15 857
Janvier à mars	58 571	2 012	534	3 243	2 353	3 843	12 362
<b>2010</b>							
Octobre à décembre	50 002	1 698	434	2 755	1 930	3 760	11 178
Juillet à septembre	76 021	1 904	675	4 678	3 110	6 823	18 920
Avril à juin	74 544	2 108	811	4 072	2 763	5 897	17 523
Janvier à mars	62 564	2 392	716	3 852	2 819	4 129	13 444
<b>2009</b>							
Octobre à décembre	44 902	1 806	360	2 669	1 933	3 759	10 431
Juillet à septembre	77 224	2 692	822	4 579	3 368	7 263	18 343
Avril à juin	71 277	2 973	636	3 822	2 854	5 158	15 149
Janvier à mars	64 164	2 404	687	3 519	2 561	4 059	12 767
<b>2008</b>							
Octobre à décembre	51 448	1 929	347	2 987	1 981	3 542	9 541
Juillet à septembre	90 957	2 956	852	5 139	3 872	7 548	20 001
Avril à juin	82 653	2 568	952	4 320	2 871	5 699	17 506
Janvier à mars	63 981	2 233	609	3 605	2 447	3 812	12 655
<b>2007</b>							
Octobre à décembre	55 440	1 959	487	2 973	2 336	3 446	10 797
Juillet à septembre	99 163	2 999	773	5 092	4 023	7 145	20 760
Avril à juin	77 629	2 327	684	3 668	3 170	4 972	15 805
Janvier à mars	60 920	1 601	581	2 699	2 369	3 223	12 144
<b>2006</b>							
Octobre à décembre	62 974	1 637	422	3 141	2 062	4 042	11 460
Juillet à septembre	103 539	2 841	798	5 406	3 409	7 460	19 382

Tableau 4-8 – suite

## Estimations trimestrielles des composantes démographiques, perspective nationale — Entrants interprovinciaux

	Manitoba	Saskatchewan	Alberta	Colombie-Britannique	Yukon	Territoires du Nord-Ouest	Nunavut
	nombre						
<b>2012</b>							
Juillet à septembre	4 376	7 178	31 963	14 852	512	550	293
Avril à juin	4 009	7 407	26 133	14 234	628	429	278
Janvier à mars	2 985	5 133	24 177	9 893	488	402	344
<b>2011</b>							
Octobre à décembre	2 408	4 013	16 053	8 765	276	265	61
Juillet à septembre	3 917	6 225	22 809	15 318	442	405	151
Avril à juin	2 893	5 093	19 013	12 896	492	783	333
Janvier à mars	2 713	3 706	15 768	10 899	370	549	219
<b>2010</b>							
Octobre à décembre	2 367	3 098	12 428	9 639	281	313	121
Juillet à septembre	3 112	4 705	16 766	14 420	334	345	229
Avril à juin	3 368	4 912	17 251	14 517	483	579	260
Janvier à mars	3 088	4 363	15 008	11 474	264	653	362
<b>2009</b>							
Octobre à décembre	1 946	3 061	9 436	8 899	232	271	99
Juillet à septembre	3 384	4 901	16 263	14 579	439	432	159
Avril à juin	2 942	4 499	18 658	13 488	331	474	293
Janvier à mars	2 822	4 321	18 711	11 143	350	484	336
<b>2008</b>							
Octobre à décembre	2 427	3 368	15 137	9 479	260	352	98
Juillet à septembre	3 725	5 939	22 732	16 951	507	553	182
Avril à juin	3 230	4 984	24 023	15 382	301	493	324
Janvier à mars	2 827	4 293	18 572	11 851	375	499	203
<b>2007</b>							
Octobre à décembre	2 385	3 920	15 614	10 587	340	486	110
Juillet à septembre	4 269	7 000	26 228	19 576	460	606	232
Avril à juin	2 939	5 615	21 947	15 164	386	667	285
Janvier à mars	2 850	4 147	18 625	11 705	277	471	228
<b>2006</b>							
Octobre à décembre	2 659	4 045	20 628	12 150	208	360	160
Juillet à septembre	4 042	5 230	34 456	19 163	487	704	161

**Note(s) :** Le nombre de migrants interprovinciaux est définitif jusqu'en juin 2011, mis à jour de juillet 2011 à mars 2012 et provisoire à partir d'avril 2012.

Tableau 4-9

## Estimations trimestrielles des composantes démographiques, perspective nationale — Sortants interprovinciaux

	Canada	Terre-Neuve-et-Labrador	Île-du-Prince-Édouard	Nouvelle-Écosse	Nouveau-Brunswick	Québec	Ontario
	nombre						
<b>2012</b>							
Juillet à septembre	102 400	2 389	1 184	6 952	4 987	10 639	27 850
Avril à juin	90 962	3 101	1 317	4 563	3 400	8 967	23 495
Janvier à mars	71 286	3 670	782	4 600	3 132	6 081	17 945
<b>2011</b>							
Octobre à décembre	55 133	1 539	787	3 586	2 238	5 492	13 550
Juillet à septembre	94 540	2 519	1 267	5 570	4 191	9 690	22 766
Avril à juin	72 491	2 121	790	3 898	2 807	7 627	17 801
Janvier à mars	58 571	2 081	546	3 434	2 527	4 987	13 365
<b>2010</b>							
Octobre à décembre	50 002	1 345	494	2 671	1 781	4 499	13 128
Juillet à septembre	76 021	2 208	874	4 591	3 210	7 534	18 030
Avril à juin	74 544	2 246	798	3 798	2 560	7 590	18 976
Janvier à mars	62 564	2 154	603	4 226	2 576	5 334	14 840
<b>2009</b>							
Octobre à décembre	44 902	1 229	484	2 314	1 820	3 744	10 956
Juillet à septembre	77 224	1 811	764	4 222	3 356	7 638	19 631
Avril à juin	71 277	1 981	733	3 872	2 824	7 606	18 412
Janvier à mars	64 164	2 398	795	3 782	2 514	5 498	16 924
<b>2008</b>							
Octobre à décembre	51 448	1 670	728	2 871	1 761	4 988	14 794
Juillet à septembre	90 957	2 336	802	5 693	4 406	9 634	22 929
Avril à juin	82 653	3 058	795	4 812	3 174	10 098	21 008
Janvier à mars	63 981	2 679	729	3 864	2 697	5 588	16 113
<b>2007</b>							
Octobre à décembre	55 440	1 844	637	3 012	2 421	5 437	14 385
Juillet à septembre	99 163	2 706	951	6 096	4 293	10 661	24 962
Avril à juin	77 629	3 118	900	4 117	3 290	9 637	19 256
Janvier à mars	60 920	3 272	736	3 781	2 674	5 726	14 329
<b>2006</b>							
Octobre à décembre	62 974	2 195	581	4 070	2 435	6 471	17 417
Juillet à septembre	103 539	3 888	1 117	7 072	5 243	10 728	27 836

Tableau 4-9 – suite

## Estimations trimestrielles des composantes démographiques, perspective nationale — Sortants interprovinciaux

	Manitoba	Saskatchewan	Alberta	Colombie-Britannique	Yukon	Territoires du Nord-Ouest	Nunavut
	nombre						
<b>2012</b>							
Juillet à septembre	5 616	5 892	18 048	17 600	382	716	145
Avril à juin	5 311	6 034	17 589	15 430	517	743	495
Janvier à mars	3 814	4 806	12 451	12 372	467	818	348
<b>2011</b>							
Octobre à décembre	3 372	3 727	10 931	8 936	274	540	161
Juillet à septembre	5 497	5 365	20 031	16 120	311	891	322
Avril à juin	3 883	4 512	15 059	12 823	312	617	241
Janvier à mars	3 628	4 131	12 608	10 119	263	665	217
<b>2010</b>							
Octobre à décembre	2 724	2 863	11 098	8 534	260	448	157
Juillet à septembre	4 367	4 551	16 767	12 957	279	439	214
Avril à juin	4 122	4 356	16 448	12 486	346	573	245
Janvier à mars	3 312	3 606	14 860	9 861	245	600	347
<b>2009</b>							
Octobre à décembre	2 547	2 598	11 638	6 851	238	317	166
Juillet à septembre	4 217	4 524	18 283	11 543	264	796	175
Avril à juin	3 382	4 019	16 927	10 371	322	556	272
Janvier à mars	3 462	3 983	14 026	9 672	346	545	219
<b>2008</b>							
Octobre à décembre	2 622	2 743	11 026	7 284	172	632	157
Juillet à septembre	5 561	4 399	20 075	13 739	380	707	296
Avril à juin	4 378	4 622	16 808	12 567	288	693	352
Janvier à mars	3 579	3 611	14 710	9 224	285	591	311
<b>2007</b>							
Octobre à décembre	2 838	2 946	13 579	7 513	261	387	180
Juillet à septembre	5 619	4 847	24 023	13 449	407	833	316
Avril à juin	4 207	3 924	17 270	10 827	232	573	278
Janvier à mars	3 228	3 720	13 900	8 467	353	546	188
<b>2006</b>							
Octobre à décembre	3 694	3 516	12 950	8 639	249	525	232
Juillet à septembre	6 861	6 328	17 727	15 244	423	779	293

**Note(s) :** Le nombre de migrants interprovinciaux est définitif jusqu'en juin 2011, mis à jour de juillet 2011 à mars 2012 et provisoire à partir d'avril 2012.

Tableau 4-10

## Estimations trimestrielles des composantes démographiques, perspective nationale — Accroissement total

	Canada	Terre-Neuve-et-Labrador	Île-du-Prince-Édouard	Nouvelle-Écosse	Nouveau-Brunswick	Québec	Ontario
	nombre						
<b>2012</b>							
Juillet à septembre	121 956	896	100	-864	-604	22 072	40 212
Avril à juin	126 610	483	134	403	498	27 846	41 430
Janvier à mars	82 575	-1 327	116	-167	-383	14 914	25 663
<b>2011</b>							
Octobre à décembre	64 950	-83	-224	-754	249	11 807	23 002
Juillet à septembre	122 381	686	384	755	251	22 200	49 511
Avril à juin	113 545	550	782	780	771	24 866	41 859
Janvier à mars	73 449	-21	320	226	74	13 787	29 281
<b>2010</b>							
Octobre à décembre	40 591	251	346	55	387	10 557	14 277
Juillet à septembre	129 843	248	1 170	2 245	1 211	23 692	57 088
Avril à juin	122 602	222	721	1 378	992	24 840	52 039
Janvier à mars	88 404	278	398	218	632	16 297	34 251
<b>2009</b>							
Octobre à décembre	57 784	672	95	478	195	12 776	16 233
Juillet à septembre	130 842	1 605	809	2 513	1 128	25 371	52 421
Avril à juin	124 935	1 428	773	970	792	25 227	47 223
Janvier à mars	92 347	-93	162	241	791	16 436	29 999
<b>2008</b>							
Octobre à décembre	62 043	172	-234	522	597	11 171	10 559
Juillet à septembre	129 928	1 236	805	1 360	855	22 451	48 584
Avril à juin	128 374	-296	653	414	339	20 445	49 223
Janvier à mars	85 602	-370	280	355	289	13 486	32 073
<b>2007</b>							
Octobre à décembre	56 176	116	69	256	138	10 932	12 639
Juillet à septembre	119 993	572	404	464	746	18 592	47 513
Avril à juin	111 175	-691	98	263	466	17 357	43 646
Janvier à mars	79 003	-1 795	22	-1 010	98	11 693	30 916
<b>2006</b>							
Octobre à décembre	46 004	-604	-24	-638	-135	6 966	7 483
Juillet à septembre	115 261	-893	126	-642	-705	19 495	43 641

Tableau 4-10 – suite

## Estimations trimestrielles des composantes démographiques, perspective nationale — Accroissement total

	Manitoba	Saskatchewan	Alberta	Colombie-Britannique	Yukon	Territoires du Nord-Ouest	Nunavut
	nombre						
<b>2012</b>							
Juillet à septembre	3 643	6 606	33 094	16 252	254	-36	331
Avril à juin	4 257	6 851	31 196	13 407	310	-141	-64
Janvier à mars	3 371	4 990	27 051	8 247	187	-240	153
<b>2011</b>							
Octobre à décembre	3 800	4 577	17 521	5 155	-9	-136	45
Juillet à septembre	3 885	5 736	19 905	19 187	215	-346	12
Avril à juin	4 948	4 587	20 536	12 939	400	271	256
Janvier à mars	3 032	2 264	13 931	10 176	178	36	165
<b>2010</b>							
Octobre à décembre	3 554	2 499	6 125	2 454	0	-19	105
Juillet à septembre	4 433	4 091	13 724	21 500	188	51	202
Avril à juin	5 129	4 176	16 789	15 617	360	157	182
Janvier à mars	3 548	3 431	12 206	16 507	242	216	180
<b>2009</b>							
Octobre à décembre	3 051	2 964	7 518	13 661	-11	72	80
Juillet à septembre	4 091	4 293	14 515	23 823	294	-209	188
Avril à juin	5 461	4 506	19 250	18 877	155	91	182
Janvier à mars	3 227	3 495	20 343	17 253	176	22	295
<b>2008</b>							
Octobre à décembre	3 088	2 997	18 551	14 601	97	-144	66
Juillet à septembre	2 437	4 717	22 393	24 859	219	-24	36
Avril à juin	4 090	3 526	28 018	21 616	132	39	175
Janvier à mars	2 142	2 753	18 266	16 046	206	43	33
<b>2007</b>							
Octobre à décembre	2 694	2 520	14 621	11 948	91	134	18
Juillet à septembre	3 164	4 814	18 389	25 176	110	-75	124
Avril à juin	3 886	4 083	22 908	18 389	282	304	184
Janvier à mars	2 830	1 979	18 034	16 001	-40	74	201
<b>2006</b>							
Octobre à décembre	1 530	1 389	18 647	11 464	-42	-76	44
Juillet à septembre	1 324	598	32 055	20 090	85	51	36

**Note(s)** : L'accroissement total est définitif jusqu'en juin 2009, mis à jour de juillet 2009 à mars 2012 et provisoire à partir d'avril 2012.

Tableau 4-11

## Estimations trimestrielles des composantes démographiques, perspective nationale — Accroissement naturel

	Canada	Terre-Neuve-et-Labrador	Île-du-Prince-Édouard	Nouvelle-Écosse	Nouveau-Brunswick	Québec	Ontario
	nombre						
<b>2012</b>							
Juillet à septembre	40 256	146	80	215	371	9 350	14 249
Avril à juin	34 209	18	28	112	146	7 500	11 858
Janvier à mars	24 440	-88	-59	-123	-25	4 700	8 313
<b>2011</b>							
Octobre à décembre	28 962	33	25	-108	10	6 650	10 812
Juillet à septembre	41 745	185	82	261	439	10 150	14 615
Avril à juin	35 185	63	37	167	199	7 900	12 188
Janvier à mars	24 856	-45	-51	-67	27	4 500	8 757
<b>2010</b>							
Octobre à décembre	29 786	72	29	-54	55	6 644	11 199
Juillet à septembre	41 248	224	83	311	475	9 595	14 982
Avril à juin	35 565	104	39	214	241	7 917	12 572
Janvier à mars	27 336	-4	-47	-21	70	5 946	9 255
<b>2009</b>							
Octobre à décembre	30 876	103	36	63	90	6 725	11 202
Juillet à septembre	45 301	292	95	515	547	10 391	16 706
Avril à juin	38 482	119	98	248	294	8 203	14 142
Janvier à mars	27 786	10	-40	-64	94	5 777	9 852
<b>2008</b>							
Octobre à décembre	30 519	58	46	79	131	7 012	11 346
Juillet à septembre	44 795	378	93	594	573	10 375	16 627
Avril à juin	36 669	27	71	193	172	7 887	13 971
Janvier à mars	27 286	-104	72	102	76	5 484	10 792
<b>2007</b>							
Octobre à décembre	30 818	48	59	94	117	6 578	11 745
Juillet à septembre	42 397	174	79	485	445	9 469	16 537
Avril à juin	36 491	-12	100	262	295	7 567	13 836
Janvier à mars	22 941	-162	4	-326	-35	4 251	8 978
<b>2006</b>							
Octobre à décembre	27 617	-82	48	57	124	6 149	11 195
Juillet à septembre	40 042	74	133	310	549	8 724	16 160

Tableau 4-11 – suite

## Estimations trimestrielles des composantes démographiques, perspective nationale — Accroissement naturel

	Manitoba	Saskatchewan	Alberta	Colombie-Britannique	Yukon	Territoires du Nord-Ouest	Nunavut
	nombre						
<b>2012</b>							
Juillet à septembre	1 655	1 586	8 370	3 896	48	109	181
Avril à juin	1 548	1 443	8 106	3 110	49	128	163
Janvier à mars	1 275	1 302	6 716	2 068	54	140	167
<b>2011</b>							
Octobre à décembre	1 321	1 288	6 499	2 143	14	126	149
Juillet à septembre	1 647	1 533	8 192	4 300	48	113	180
Avril à juin	1 517	1 363	7 906	3 505	50	130	160
Janvier à mars	1 249	1 238	6 623	2 261	55	141	168
<b>2010</b>							
Octobre à décembre	1 290	1 228	6 469	2 561	17	126	150
Juillet à septembre	1 612	1 477	8 172	3 975	50	112	180
Avril à juin	1 483	1 314	7 907	3 430	51	130	163
Janvier à mars	1 224	1 183	6 661	2 707	55	139	168
<b>2009</b>							
Octobre à décembre	1 385	1 217	6 821	2 928	18	120	168
Juillet à septembre	1 782	1 492	8 810	4 263	42	159	207
Avril à juin	1 497	1 388	8 221	3 908	65	135	164
Janvier à mars	1 304	1 172	6 883	2 454	57	111	176
<b>2008</b>							
Octobre à décembre	1 206	859	6 746	2 719	55	119	143
Juillet à septembre	1 750	1 467	8 418	4 173	52	141	154
Avril à juin	1 374	1 339	7 895	3 375	35	134	196
Janvier à mars	1 082	829	6 717	1 912	33	126	165
<b>2007</b>							
Octobre à décembre	1 157	910	6 936	2 864	45	102	163
Juillet à septembre	1 720	1 259	7 833	4 014	40	169	173
Avril à juin	1 511	1 237	7 805	3 532	55	132	171
Janvier à mars	939	780	6 252	1 931	23	148	158
<b>2006</b>							
Octobre à décembre	863	419	6 294	2 271	45	104	130
Juillet à septembre	1 567	1 094	7 404	3 688	34	128	177

**Note(s)** : L'accroissement naturel est définitif jusqu'en décembre 2009, mis à jour de janvier 2010 à mars 2012 et provisoire à partir d'avril 2012.



Tableau 4-12

## Estimations trimestrielles des composantes démographiques, perspective nationale — Solde de la migration interprovinciale

	Canada	Terre-Neuve-et-Labrador	Île-du-Prince-Édouard	Nouvelle-Écosse	Nouveau-Brunswick	Québec	Ontario
	nombre						
<b>2012</b>							
Juillet à septembre	0	158	-405	-1 998	-1 603	-1 886	-5 591
Avril à juin	0	-181	-460	-439	-528	-1 027	-4 364
Janvier à mars	0	-1 396	-20	-753	-813	-1 819	-3 545
<b>2011</b>							
Octobre à décembre	0	-111	-478	-1 050	-59	-1 057	-1 145
Juillet à septembre	0	132	-294	-766	-782	17	963
Avril à juin	0	50	61	-21	-33	-2 169	-1 944
Janvier à mars	0	-69	-12	-191	-174	-1 144	-1 003
<b>2010</b>							
Octobre à décembre	0	353	-60	84	149	-739	-1 950
Juillet à septembre	0	-304	-199	87	-100	-711	890
Avril à juin	0	-138	13	274	203	-1 693	-1 453
Janvier à mars	0	238	113	-374	243	-1 205	-1 396
<b>2009</b>							
Octobre à décembre	0	577	-124	355	113	15	-525
Juillet à septembre	0	881	58	357	12	-375	-1 288
Avril à juin	0	992	-97	-50	30	-2 448	-3 263
Janvier à mars	0	6	-108	-263	47	-1 439	-4 157
<b>2008</b>							
Octobre à décembre	0	259	-381	116	220	-1 446	-5 253
Juillet à septembre	0	620	50	-554	-534	-2 086	-2 928
Avril à juin	0	-490	157	-492	-303	-4 399	-3 502
Janvier à mars	0	-446	-120	-259	-250	-1 776	-3 458
<b>2007</b>							
Octobre à décembre	0	115	-150	-39	-85	-1 991	-3 588
Juillet à septembre	0	293	-178	-1 004	-270	-3 516	-4 202
Avril à juin	0	-791	-216	-449	-120	-4 665	-3 451
Janvier à mars	0	-1 671	-155	-1 082	-305	-2 503	-2 185
<b>2006</b>							
Octobre à décembre	0	-558	-159	-929	-373	-2 429	-5 957
Juillet à septembre	0	-1 047	-319	-1 666	-1 834	-3 268	-8 454

Tableau 4-12 – suite

**Estimations trimestrielles des composantes démographiques, perspective nationale — Solde de la migration interprovinciale**

	Manitoba	Saskatchewan	Alberta	Colombie-Britannique	Yukon	Territoires du Nord-Ouest	Nunavut
	nombre						
<b>2012</b>							
Juillet à septembre	-1 240	1 286	13 915	-2 748	130	-166	148
Avril à juin	-1 302	1 373	8 544	-1 196	111	-314	-217
Janvier à mars	-829	327	11 726	-2 479	21	-416	-4
<b>2011</b>							
Octobre à décembre	-964	286	5 122	-171	2	-275	-100
Juillet à septembre	-1 580	860	2 778	-802	131	-486	-171
Avril à juin	-990	581	3 954	73	180	166	92
Janvier à mars	-915	-425	3 160	780	107	-116	2
<b>2010</b>							
Octobre à décembre	-357	235	1 330	1 105	21	-135	-36
Juillet à septembre	-1 255	154	-1	1 463	55	-94	15
Avril à juin	-754	556	803	2 031	137	6	15
Janvier à mars	-224	757	148	1 613	19	53	15
<b>2009</b>							
Octobre à décembre	-601	463	-2 202	2 048	-6	-46	-67
Juillet à septembre	-833	377	-2 020	3 036	175	-364	-16
Avril à juin	-440	480	1 731	3 117	9	-82	21
Janvier à mars	-640	338	4 685	1 471	4	-61	117
<b>2008</b>							
Octobre à décembre	-195	625	4 111	2 195	88	-280	-59
Juillet à septembre	-1 836	1 540	2 657	3 212	127	-154	-114
Avril à juin	-1 148	362	7 215	2 815	13	-200	-28
Janvier à mars	-752	682	3 862	2 627	90	-92	-108
<b>2007</b>							
Octobre à décembre	-453	974	2 035	3 074	79	99	-70
Juillet à septembre	-1 350	2 153	2 205	6 127	53	-227	-84
Avril à juin	-1 268	1 691	4 677	4 337	154	94	7
Janvier à mars	-378	427	4 725	3 238	-76	-75	40
<b>2006</b>							
Octobre à décembre	-1 035	529	7 678	3 511	-41	-165	-72
Juillet à septembre	-2 819	-1 098	16 729	3 919	64	-75	-132

**Note(s) :** Le nombre de migrants interprovinciaux est définitif jusqu'en juin 2011, mis à jour de juillet 2011 à mars 2012 et provisoire à partir d'avril 2012.

Tableau 4-13

## Estimations trimestrielles des composantes démographiques, perspective nationale — Solde de la migration internationale

	Canada	Terre-Neuve-et-Labrador	Île-du-Prince-Édouard	Nouvelle-Écosse	Nouveau-Brunswick	Québec	Ontario
	nombre						
<b>2012</b>							
Juillet à septembre	81 700	592	425	919	628	14 608	31 554
Avril à juin	92 401	646	566	730	880	21 373	33 936
Janvier à mars	58 135	157	195	709	455	12 033	20 895
<b>2011</b>							
Octobre à décembre	35 988	-5	229	404	298	6 214	13 335
Juillet à septembre	80 636	369	596	1 260	594	12 033	33 933
Avril à juin	78 360	437	684	634	605	19 135	31 615
Janvier à mars	48 593	93	383	484	221	10 431	21 527
<b>2010</b>							
Octobre à décembre	10 805	-174	377	25	183	4 652	5 028
Juillet à septembre	88 595	328	1 286	1 847	836	14 808	41 216
Avril à juin	87 037	256	669	890	548	18 616	40 920
Janvier à mars	61 068	44	332	613	319	11 556	26 392
<b>2009</b>							
Octobre à décembre	26 908	-8	183	60	-8	6 036	5 556
Juillet à septembre	85 541	432	656	1 641	569	15 355	37 003
Avril à juin	86 453	317	772	772	468	19 472	36 344
Janvier à mars	64 561	-109	310	568	650	12 098	24 304
<b>2008</b>							
Octobre à décembre	31 524	-145	101	327	246	5 605	4 466
Juillet à septembre	85 133	238	662	1 320	816	14 162	34 885
Avril à juin	91 705	167	425	713	470	16 957	38 754
Janvier à mars	58 316	180	328	512	463	9 778	24 739
<b>2007</b>							
Octobre à décembre	25 358	-47	160	201	106	6 345	4 482
Juillet à septembre	77 596	105	503	983	571	12 639	35 178
Avril à juin	74 684	112	214	450	291	14 455	33 261
Janvier à mars	56 062	38	173	398	438	9 945	24 123
<b>2006</b>							
Octobre à décembre	18 387	36	87	234	114	3 246	2 245
Juillet à septembre	75 219	80	312	714	580	14 039	35 935

Tableau 4-13 – suite

## Estimations trimestrielles des composantes démographiques, perspective nationale — Solde de la migration internationale

	Manitoba	Saskatchewan	Alberta	Colombie-Britannique	Yukon	Territoires du Nord-Ouest	Nunavut
	nombre						
<b>2012</b>							
Juillet à septembre	3 228	3 734	10 809	15 104	76	21	2
Avril à juin	4 011	4 035	14 546	11 493	150	45	-10
Janvier à mars	2 925	3 361	8 609	8 658	112	36	-10
<b>2011</b>							
Octobre à décembre	3 443	3 003	5 900	3 183	-25	13	-4
Juillet à septembre	3 818	3 343	8 935	15 689	36	27	3
Avril à juin	4 421	2 643	8 676	9 361	170	-25	4
Janvier à mars	2 698	1 451	4 148	7 135	16	11	-5
<b>2010</b>							
Octobre à décembre	2 621	1 036	-1 674	-1 212	-38	-10	-9
Juillet à septembre	4 076	2 460	5 553	16 062	83	33	7
Avril à juin	4 400	2 306	8 079	10 156	172	21	4
Janvier à mars	2 548	1 491	5 397	12 187	168	24	-3
<b>2009</b>							
Octobre à décembre	2 267	1 284	2 899	8 685	-23	-2	-21
Juillet à septembre	3 142	2 424	7 725	16 524	77	-4	-3
Avril à juin	4 404	2 638	9 298	11 852	81	38	-3
Janvier à mars	2 563	1 985	8 775	13 328	115	-28	2
<b>2008</b>							
Octobre à décembre	2 077	1 513	7 694	9 687	-46	17	-18
Juillet à septembre	2 523	1 710	11 318	17 474	40	-11	-4
Avril à juin	3 864	1 825	12 908	15 426	84	105	7
Janvier à mars	1 812	1 242	7 687	11 507	83	9	-24
<b>2007</b>							
Octobre à décembre	1 990	636	5 650	6 010	-33	-67	-75
Juillet à septembre	2 794	1 402	8 351	15 035	17	-17	35
Avril à juin	3 643	1 155	10 426	10 520	73	78	6
Janvier à mars	2 269	772	7 057	10 832	13	1	3
<b>2006</b>							
Octobre à décembre	1 702	441	4 675	5 682	-46	-15	-14
Juillet à septembre	2 576	602	7 922	12 483	-13	-2	-9

**Note(s) :** Le solde de la migration internationale est définitif jusqu'en juin 2009, mis à jour de juillet 2009 à mars 2012 et provisoire à partir d'avril 2012.

Tableau 4-14

## Estimations trimestrielles des composantes démographiques, perspective nationale — Solde de la migration totale

	Canada	Terre-Neuve-et-Labrador	Île-du-Prince-Édouard	Nouvelle-Écosse	Nouveau-Brunswick	Québec	Ontario
	nombre						
<b>2012</b>							
Juillet à septembre	81 700	750	20	-1 079	-975	12 722	25 963
Avril à juin	92 401	465	106	291	352	20 346	29 572
Janvier à mars	58 135	-1 239	175	-44	-358	10 214	17 350
<b>2011</b>							
Octobre à décembre	35 988	-116	-249	-646	239	5 157	12 190
Juillet à septembre	80 636	501	302	494	-188	12 050	34 896
Avril à juin	78 360	487	745	613	572	16 966	29 671
Janvier à mars	48 593	24	371	293	47	9 287	20 524
<b>2010</b>							
Octobre à décembre	10 805	179	317	109	332	3 913	3 078
Juillet à septembre	88 595	24	1 087	1 934	736	14 097	42 106
Avril à juin	87 037	118	682	1 164	751	16 923	39 467
Janvier à mars	61 068	282	445	239	562	10 351	24 996
<b>2009</b>							
Octobre à décembre	26 908	569	59	415	105	6 051	5 031
Juillet à septembre	85 541	1 313	714	1 998	581	14 980	35 715
Avril à juin	86 453	1 309	675	722	498	17 024	33 081
Janvier à mars	64 561	-103	202	305	697	10 659	20 147
<b>2008</b>							
Octobre à décembre	31 524	114	-280	443	466	4 159	-787
Juillet à septembre	85 133	858	712	766	282	12 076	31 957
Avril à juin	91 705	-323	582	221	167	12 558	35 252
Janvier à mars	58 316	-266	208	253	213	8 002	21 281
<b>2007</b>							
Octobre à décembre	25 358	68	10	162	21	4 354	894
Juillet à septembre	77 596	398	325	-21	301	9 123	30 976
Avril à juin	74 684	-679	-2	1	171	9 790	29 810
Janvier à mars	56 062	-1 633	18	-684	133	7 442	21 938
<b>2006</b>							
Octobre à décembre	18 387	-522	-72	-695	-259	817	-3 712
Juillet à septembre	75 219	-967	-7	-952	-1 254	10 771	27 481

Tableau 4-14 – suite

## Estimations trimestrielles des composantes démographiques, perspective nationale — Solde de la migration totale

	Manitoba	Saskatchewan	Alberta	Colombie-Britannique	Yukon	Territoires du Nord-Ouest	Nunavut
	nombre						
<b>2012</b>							
Juillet à septembre	1 988	5 020	24 724	12 356	206	-145	150
Avril à juin	2 709	5 408	23 090	10 297	261	-269	-227
Janvier à mars	2 096	3 688	20 335	6 179	133	-380	-14
<b>2011</b>							
Octobre à décembre	2 479	3 289	11 022	3 012	-23	-262	-104
Juillet à septembre	2 238	4 203	11 713	14 887	167	-459	-168
Avril à juin	3 431	3 224	12 630	9 434	350	141	96
Janvier à mars	1 783	1 026	7 308	7 915	123	-105	-3
<b>2010</b>							
Octobre à décembre	2 264	1 271	-344	-107	-17	-145	-45
Juillet à septembre	2 821	2 614	5 552	17 525	138	-61	22
Avril à juin	3 646	2 862	8 882	12 187	309	27	19
Janvier à mars	2 324	2 248	5 545	13 800	187	77	12
<b>2009</b>							
Octobre à décembre	1 666	1 747	697	10 733	-29	-48	-88
Juillet à septembre	2 309	2 801	5 705	19 560	252	-368	-19
Avril à juin	3 964	3 118	11 029	14 969	90	-44	18
Janvier à mars	1 923	2 323	13 460	14 799	119	-89	119
<b>2008</b>							
Octobre à décembre	1 882	2 138	11 805	11 882	42	-263	-77
Juillet à septembre	687	3 250	13 975	20 686	167	-165	-118
Avril à juin	2 716	2 187	20 123	18 241	97	-95	-21
Janvier à mars	1 060	1 924	11 549	14 134	173	-83	-132
<b>2007</b>							
Octobre à décembre	1 537	1 610	7 685	9 084	46	32	-145
Juillet à septembre	1 444	3 555	10 556	21 162	70	-244	-49
Avril à juin	2 375	2 846	15 103	14 857	227	172	13
Janvier à mars	1 891	1 199	11 782	14 070	-63	-74	43
<b>2006</b>							
Octobre à décembre	667	970	12 353	9 193	-87	-180	-86
Juillet à septembre	-243	-496	24 651	16 402	51	-77	-141

**Note(s) :** Le solde de la migration totale est définitif jusqu'en juin 2009, mis à jour de juillet 2009 à mars 2012 et provisoire à partir d'avril 2012.

**Tableau 5**  
**Estimations trimestrielles des migrants interprovinciaux selon la province ou le territoire d'origine et de destination,**  
**Canada, juillet à septembre 2012**

Origine	Destination												
	Terre-Neuve-et-Labrador	Île-du-Prince-Édouard	Nouvelle-Écosse	Nouveau-Brunswick	Québec	Ontario	Manitoba	Saskatchewan	Alberta	Colombie-Britannique	Yukon	Territoires du Nord-Ouest	Nunavut
	nombre												
Terre-Neuve-et-Labrador	...	45	272	75	83	840	71	5	707	222	34	0	35
Île-du-Prince-Édouard	78	...	122	184	30	346	11	5	248	81	55	13	11
Nouvelle-Écosse	300	218	...	676	343	2 188	147	167	2 353	515	6	22	17
Nouveau-Brunswick	84	119	929	...	771	1 362	130	41	1 211	329	0	0	11
Québec	85	43	310	649	...	6 145	266	216	1 848	991	24	22	40
Ontario	1 033	146	1 979	953	5 082	...	1 622	1 743	10 523	4 439	125	138	67
Manitoba	14	15	177	53	208	1 499	...	788	1 815	1 012	12	5	18
Saskatchewan	35	3	94	64	174	1 029	540	...	2 907	1 030	0	16	0
Alberta	812	101	771	479	1 119	4 659	831	2 941	...	6 007	109	165	54
Colombie-Britannique	64	40	256	223	848	4 023	716	1 224	9 972	...	75	132	27
Yukon	0	0	0	0	17	93	34	0	70	147	...	21	0
Territoires du Nord-Ouest	0	49	44	0	69	39	8	48	295	79	72	...	13
Nunavut	42	0	0	28	9	36	0	0	14	0	0	16	...
Entrants	2 547	779	4 954	3 384	8 753	22 259	4 376	7 178	31 963	14 852	512	550	293
Sortants	2 389	1 184	6 952	4 987	10 639	27 850	5 616	5 892	18 048	17 600	382	716	145
Solde	158	-405	-1 998	-1 603	-1 886	-5 591	-1 240	1 286	13 915	-2 748	130	-166	148
<b>Nombre total de migrants :</b>	<b>102 400</b>												

**Note(s) :** Estimations provisoires, produites à partir des données du programme des prestations fiscales canadiennes pour enfants (PFCE), utilisant des facteurs de rajustement Fjk, calculés à l'aide des données tirées des fichiers d'impôt pour 2008-2009, 2009-2010 et 2010-2011 provenant de l'Agence du revenu du Canada.

# Méthodologie

---

Cette section décrit les concepts, les sources de données et les méthodes utilisés pour produire les estimations démographiques. Les estimations démographiques sont produites afin de mesurer les effectifs de population selon diverses caractéristiques et niveaux géographiques entre deux recensements. Les estimations démographiques sont les estimations officielles de la population au niveau national, provincial et territorial.

## Estimations de la population

### Estimations de la population totale

#### Catégories d'estimations

Les estimations de la population peuvent être intercensitaires ou postcensitaires. Les estimations intercensitaires sont produites à l'aide des comptes de deux recensements consécutifs rajustés pour le sous-dénombrement net du recensement (SDNR)<sup>1</sup> (incluant le rajustement pour les réserves indiennes partiellement dénombrées (RIPD)) et des estimations postcensitaires. La production d'estimations intercensitaires consiste à mettre à jour les estimations postcensitaires à l'aide des comptes d'un nouveau recensement rajustées pour le SDNR<sup>1</sup>.

Les estimations postcensitaires sont produites à partir du plus récent recensement rajusté pour le SDNR<sup>1</sup> et des composantes de l'accroissement démographique. Du point de vue de l'actualité des données, les estimations postcensitaires sont plus récentes que celles du dernier recensement rajusté pour le SDNR<sup>1</sup>, mais elles présentent une plus grande variabilité à mesure que l'on s'éloigne de la date de ce recensement.

#### Niveaux des estimations

La mise à jour des estimations de population entre les recensements nécessite l'utilisation de données tirées de dossiers administratifs ou d'enquêtes. La qualité des estimations de population dépend donc de l'accès à plusieurs fichiers de données administratives mis à la disposition de Statistique Canada par divers ministères canadiens et étrangers. Puisque certaines composantes ne sont disponibles que plusieurs mois après la date de référence, trois types d'estimations postcensitaires sont produits. Celles-ci peuvent être postcensitaires provisoires (PP), postcensitaires mises à jour (PR) ou postcensitaires définitives (PD). Le délai entre la date de référence et la disponibilité des estimations est de trois mois pour les provisoires et de deux à trois ans pour les définitives. Bien qu'elle nécessite une plus grande vigilance des utilisateurs, la production de trois séries successives d'estimations permet de concilier l'actualité et la qualité des estimations. Tous les tableaux précisent le niveau des estimations qu'ils contiennent.

#### Calcul des estimations postcensitaires de la population

Les estimations de la population sont produites à partir de la méthode des composantes et ce, à la fois pour les estimations provisoires, mises à jour et définitives. La méthode des composantes consiste à ajouter ou à retrancher à l'effectif de la population du recensement le plus récent, rajusté pour le sous-dénombrement net du recensement (SDNR)<sup>1</sup> (c'est-à-dire le sous-dénombrement moins le surdénombrement), le nombre de naissances, de décès et les composantes migratoires interprovinciales et internationales.

1. Dans ce cas, le rajustement pour le sous-dénombrement net du recensement inclut également le rajustement pour les réserves indiennes partiellement dénombrées.



## A. À l'échelle provinciale et territoriale pour la population totale

Les estimations sont d'abord produites à l'échelle des provinces et territoires, puis totalisées pour obtenir l'estimation de la population du Canada.

L'équation de la méthode des composantes pour estimer la population totale des provinces ou territoires est la suivante :

$$P_{(t+i)} = P_{(t)} + B_{(t,t+i)} - D_{(t,t+i)} + I_{(t,t+i)} - (E_{(t,t+i)} + \Delta TE_{(t,t+i)}) + RE_{(t,t+i)} + \Delta NPR_{(t,t+i)} + \Delta N_{(t,t+i)} - \text{Resid}_{(t,t+i)}$$

où, pour chaque province et territoire;

(t,t+i)	intervalle entre les temps t et t+i;
$P_{(t+i)}$	estimation de la population au temps t+i;
$P_{(t)}$	population de départ au temps t (recensement rajusté pour le SDNR <sup>1</sup> ou estimation la plus récente);
B	nombre de naissances;
D	nombre de décès;
I	nombre d'immigrants;
E	nombre d'émigrants;
$\Delta TE$	solde de l'émigration temporaire;
RE	nombre d'émigrants de retour;
$\Delta NPR$	solde des résidents non permanents;
$\Delta N$	solde de la migration interprovinciale;
Resid	écart résiduel (pour les estimations intercensitaires).

## B. Niveaux des estimations

La différence entre les estimations de population postcensitaires provisoires<sup>2</sup> et définitives réside dans l'actualité des composantes. Dans le cas où toutes les composantes sont provisoires, l'estimation de population est qualifiée de postcensitaire provisoire (PP). À l'inverse, si elles sont toutes définitives, l'estimation de population est qualifiée de postcensitaire définitive (PD). Toute autre combinaison de niveaux est qualifiée de postcensitaire mise à jour (PR).

### Population de départ et composantes de l'accroissement démographique

#### A. Population de départ

Les populations de départ sont issues des recensements quinquennaux de 1971 à 2006. L'univers de la population du Recensement de 2006<sup>3</sup> comprend les groupes suivants :

- les citoyens canadiens (par naissance ou par naturalisation) et les immigrants ayant un lieu habituel de résidence au Canada;
- les citoyens canadiens (par naissance ou par naturalisation) et les immigrants qui sont à l'étranger dans une base militaire ou en mission diplomatique;
- les citoyens canadiens (par naissance ou par naturalisation) et les immigrants qui sont en mer ou dans des ports à bord de navires marchands battant pavillon canadien;
- les personnes ayant un lieu habituel de résidence au Canada, qui demandent le statut de réfugié et les membres de leur famille vivant avec elles;

2. Dans ce cas, le terme *provisoire* fait également référence à mise à jour.

3. De 1991 à 2001, « les personnes ayant un lieu habituel de résidence au Canada, qui sont titulaires d'un permis ministériel (y compris les prolongements) et les membres de leur famille vivant avec elles » faisaient partie de l'univers du recensement.

- les personnes ayant un lieu habituel de résidence au Canada, qui sont titulaires d'un permis d'études et les membres de leur famille vivant avec elles;
- les personnes ayant un lieu habituel de résidence au Canada, qui sont titulaires d'un permis de travail et les membres de leur famille vivant avec elles.

Aux fins du recensement, les personnes des trois derniers groupes de la liste sont des résidents non permanents (RNP).

Depuis 1991, les résidents étrangers ne sont pas dénombrés. Par résidents étrangers, on entend :

- les représentants du gouvernement d'un autre pays qui sont affectés à l'ambassade, au haut-commissariat ou à toute autre mission diplomatique de ce pays au Canada, et les membres de leur famille vivant avec eux;
- les membres des Forces armées d'un autre pays qui sont en poste au Canada, et les membres de leur famille vivant avec eux;
- les résidents d'un autre pays en visite au Canada temporairement (par exemple, un visiteur étranger en vacances ou en affaires avec ou sans permis de visiteur).

Les populations de départ sont rajustées selon les étapes suivantes :

- rajustement de la population pour le sous-dénombrement net du recensement (SDNR);
- ajout d'estimations indépendantes de la population des réserves indiennes partiellement dénombrées en 1991, 1996, 2001 et 2006;
- rajustement pour le dénombrement anticipé dans certaines régions du Nord du Québec, de Terre-Neuve-et-Labrador, du Yukon et des Territoires du Nord-Ouest en 1991 et en 1996;
- addition des estimations du nombre de RNP en 1971, 1976, 1981 et 1986. Depuis 1991, les RNP font partie de l'univers du recensement;
- estimation de la population de départ au 1<sup>er</sup> juillet par addition ou soustraction des composantes de l'accroissement démographique entre la date du recensement et le 30 juin.

Rajustement pour le sous-dénombrement net du recensement (SDNR)

Le rajustement pour le SDNR est une étape importante. Le SDNR correspond à l'écart entre le nombre de personnes qui auraient dû être recensées mais ne l'ont pas été (sous-dénombrement) et le nombre de personnes qui ont été recensées, mais n'auraient pas dû l'être ou ont été comptées plus d'une fois (surdénombrement).

Les études de couverture fournissent une estimation du sous-dénombrement aux recensements de 1991, 1996, 2001 et 2006 aux échelons provincial et territorial, et à l'échelle provinciale uniquement aux recensements de 1971, 1976, 1981 et 1986. L'estimation du surdénombrement pour les provinces et territoires n'est disponible que pour les quatre derniers recensements (1991, 1996, 2001 et 2006). Pour estimer le surdénombrement des recensements précédents, on suppose que le rapport du surdénombrement au sous-dénombrement observé en 1991 est le même que celui survenu à chaque recensement entre 1971 et 1986. Pour estimer le SDNR pour le Yukon et les Territoires du Nord-Ouest avant 1991, on suppose que le rapport entre le SDNR pour chaque territoire et les dix provinces observées en 1991 est le même que celui observé à chaque recensement entre 1971 et 1986.

Par souci d'uniformité, on a révisé en 1998 les estimations du sous-dénombrement et du surdénombrement au Recensement de 1991 de façon à tenir compte des améliorations méthodologiques apportées aux études de couverture du Recensement de 1996. Cette modification a changé le SDNR des recensements de 1971 à 1986. De même, on a révisé en 2003 les estimations du sous-dénombrement et du surdénombrement de 1996.

## B. Naissances et décès

Les nombres de naissances et de décès proviennent directement des statistiques de l'état civil de la Division de la statistique de la santé de Statistique Canada. Celle-ci gère le Système national de statistiques de l'état civil, mais ce sont les bureaux centraux de la statistique de l'état civil des provinces et des territoires qui sont chargés de recueillir et de traiter l'information tirée de ces dossiers administratifs. Aux termes des lois provinciales et territoriales sur la statistique de l'état civil (ou de textes législatifs équivalents), l'enregistrement de toute naissance vivante et de tout décès est obligatoire, et chaque province et territoire fournit ces renseignements à Statistique Canada.

L'univers des statistiques de l'état civil correspond à celui du recensement. Ces univers comprennent les naissances et les décès de l'ensemble des Canadiens, des immigrants et des résidents non permanents (RNP) et excluent les résidents étrangers.

Les statistiques de l'état civil selon la province ou le territoire de résidence sont utilisées pour produire les estimations de naissances et décès définitives.

En l'absence de données des statistiques de l'état civil, le nombre de naissances est estimé à partir des quotients perspectifs de fécondité par âge de la mère. Le nombre de décès est estimé à partir des quotients perspectifs de mortalité par âge et sexe. Ces méthodes sont utilisées pour le calcul des estimations provisoires<sup>2</sup>.

Traitement particulier dans le cas des estimations provisoires<sup>2</sup> du Québec et de la Colombie-Britannique

Le Québec et la Colombie-Britannique fournissent leurs plus récentes estimations de naissances et de décès. Elles sont utilisées pour les estimations provisoires<sup>2</sup>. Pour les estimations définitives, les naissances et décès de ces provinces sont tirés des statistiques de l'état civil compilées par la Division de la statistique de la santé.

Niveaux des estimations

Pour les différences entre les estimations provisoires<sup>2</sup> et définitives vous référer à la section **B. Naissances et décès** ci-haut.

## C. Immigration

À l'instar des estimations sur les naissances et les décès, la collecte des statistiques d'immigration au Canada est également réglementée. Au Canada, l'immigration est réglementée depuis 2002, par la *Loi sur l'immigration et la protection des réfugiés* (LIPR). Celle-ci remplace la *Loi sur l'immigration*, adoptée en 1976 et modifiée plus d'une trentaine de fois par la suite. Citoyenneté et immigration Canada (CIC) recueille et traite les dossiers administratifs des immigrants. Il transmet par la suite de l'information à Statistique Canada tirée des fichiers du Système de soutien des opérations des bureaux locaux (SSOBL). Cette information permet d'estimer le nombre et les caractéristiques des personnes auxquelles le gouvernement fédéral accorde le statut de résident permanent à une date donnée. Pour la Division de la démographie, le terme immigrant et résident permanent fait référence au même concept.

Un immigrant est une personne qui n'est pas un citoyen canadien de naissance, mais à qui les autorités canadiennes de l'immigration ont accordé le droit de vivre au Canada. Le nombre de personnes nées à l'étranger de parents canadiens qui ne séjournent que provisoirement hors du pays n'est pas inclus dans le nombre d'immigrants.

L'estimation du nombre d'immigrants s'effectue principalement à partir de la date de l'octroi de la résidence permanente ou du droit d'établissement de la personne au Canada.

Niveaux des estimations

La différence entre les estimations provisoires<sup>2</sup> et définitives réside dans l'actualité de la source qui sert à estimer cette composante. Comme le fichier SSOBL est continuellement mis à jour, de nouvelles totalisations sont effectuées chaque année afin de mettre à jour les estimations d'immigrants. Les estimations des immigrants sont provisoires la première année et définitives l'année suivante.

## D. Solde des résidents non permanents

À l'instar des naissances et des décès, la collecte des statistiques d'immigration au Canada est réglementée. Au Canada, les résidents non permanents (RNP) sont réglementés depuis 2002, par la *Loi sur l'immigration et la*

*protection des réfugiés* (LIPR). Celle-ci remplace la *Loi sur l'immigration*, adoptée en 1976 et modifiée plus d'une trentaine de fois par la suite. Citoyenneté et immigration Canada (CIC) recueille et traite les dossiers administratifs des RNP au Canada. Il transmet par la suite de l'information à Statistique Canada tirées des fichiers du Système de soutien des opérations des bureaux locaux (SSOBL). Cette information permet d'estimer le nombre et les caractéristiques des personnes auxquelles le gouvernement fédéral accorde le statut de RNP.

Un RNP est une personne qui se trouve au Canada de façon temporaire, en toute légalité, grâce à un permis de séjour temporaire, ainsi que les membres de sa famille vivant avec lui. Les RNP comprennent les travailleurs étrangers, les étudiants étrangers, les cas humanitaires et les autres résidents temporaires. Les cas humanitaires comprennent les demandeurs d'asile et les résidents temporaires autorisés à demeurer au Canada pour des motifs d'ordre humanitaire et qui ne sont pas considérés comme des travailleurs étrangers ou des étudiants étrangers. Pour la Division de la démographie, le terme RNP et résident temporaire fait référence au même concept.

Les estimations du nombre de RNP sont fondées sur l'estimation de l'effectif et non sur l'estimation du solde. On estime le nombre de personnes présentes dans le système administratif de CIC à une date déterminée par la période sous étude. On estime tout d'abord le nombre de RNP en fin de période duquel on retranche le nombre de RNP en début de période. Ces estimations permettent de calculer le solde des RNP.

Est sélectionnée toute personne ayant obtenu le statut de résident non permanent, admise à une date antérieure à la période sous étude. Dans le cas des revendicateurs du statut de réfugié, on utilise la date de leur demande. Pour leur exclusion de la population, les possibilités diffèrent pour les détenteurs de permis et les demandeurs d'asile. Pour un détenteur de permis, celui-ci est exclu de la population si la date d'échéance du permis est atteinte, s'il obtient un statut de résident permanent ou s'il est déporté. Pour un demandeur d'asile, aux conditions précédentes s'ajoutent deux ans d'inactivité dans le dossier.

Comme le fichier SSOBL est continuellement mis à jour, de nouvelles totalisations sont effectuées à chaque nouvelle période de diffusion afin de mettre à jour les estimations des soldes de RNP au pays.

#### Niveaux des estimations

La différence entre les estimations provisoires<sup>2</sup> et définitives est l'actualité de la source qui sert à estimer cette composante. Comme le fichier SSOBL est continuellement mis à jour, de nouvelles totalisations sont effectuées à chaque nouvelle période de diffusion afin de mettre à jour les estimations des soldes de RNP. Les estimations des RNP sont provisoires la première année et mise à jour l'année suivante. Elles sont finalisées deux à trois ans après l'année de référence au moment où toutes les autres composantes sont également définitives.

## E. Émigration

Pour estimer le nombre d'émigrants, on utilise les données du « U.S. Department of Homeland Security, Office of Immigration Statistics », des données recueillies par le programme fédéral de Prestation fiscale canadienne pour enfants (PFCE) et les données tirées du fichier T1 sur la famille T1FF<sup>4</sup>. La première source permet d'estimer l'émigration vers les États Unis. À l'aide des données du programme de PFCE, on estime l'émigration vers les autres pays. Pour ce faire, on doit rajuster les estimations des enfants émigrants puisque le programme n'est pas universel et ne fournit pas de renseignements directs sur le nombre d'émigrants adultes. Par conséquent, on applique quatre facteurs de rajustement afin de tenir compte :

- du niveau de complétude de la couverture causé par un délai dans la réception et le traitement des dossiers des enfants admissibles de la PFCE. Comme la complétude des dossiers administratifs de la PFCE ne semble atteinte que quatre ans après la période de référence, cet ajustement est effectué si on finalise les estimations avant cette date. Le facteur est dérivé des ratios, pour deux années, des enfants émigrants selon deux versions de fichiers de la PFCE;

---

4. Le fichier T1 sur les familles T1FF est dérivé du fichier T1 de l'Agence du revenu du Canada (ARC) par la Division de la statistique du revenu de Statistique Canada.

- de la couverture partielle du programme, c'est-à-dire des personnes qui n'ont pas soumis de demande au programme de PFCE ou ne sont pas admissibles. Ce facteur est obtenu en comparant la population des enfants estimées à celle tirée des fichiers de PFCE;
- de la propension différentielle à émigrer des enfants admissibles par rapport à celle des enfants qui ne le sont pas. Ce facteur est obtenu en comparant les taux d'émigration des enfants admissibles à la PFCE à ceux de l'ensemble des enfants (0 à 17 ans). Ce facteur est calculé pour chacune des provinces et territoires et est basé sur les trois dernières années disponibles des fichiers T1FF4;
- de la propension différentielle à émigrer des adultes par rapport à celle des enfants. Ce facteur permet d'obtenir le taux d'émigration de la population âgée de 18 ans et plus. Il est obtenu en calculant tout d'abord la moyenne sur trois ans du rapport des taux d'émigration adultes et enfants à partir des données de T1FF4. Deuxièmement, en calculant la moyenne sur trois ans du rapport des taux d'émigration adultes et enfants à partir des données du « U.S. Department of Homeland Security, Office of Immigration Statistics ». Le facteur final est obtenu en faisant la moyenne de ces deux taux. On calcule ce facteur uniquement pour le Canada.

Le taux d'émigration des adultes est ensuite appliqué à la population des adultes. L'émigration des adultes additionnée à l'émigration des enfants, fournit l'émigration pour l'ensemble de la population.

L'émigration est répartie par province et territoire selon le nombre d'enfants émigrants une fois rajustés pour les facteurs de couverture et d'émigration différentielle.

#### Niveaux des estimations

La différence entre les estimations provisoires<sup>2</sup> et définitives est l'actualité des sources qui servent à estimer cette composante. La méthode d'estimation utilisée est la même.

### F. Solde de l'émigration temporaire

Des personnes quittent le Canada pour s'établir temporairement à l'étranger; d'autres qui étaient temporairement à l'étranger reviennent au pays. Le solde résultant de ces départs et de ces retours définit la composante « solde de l'émigration temporaire ». Les estimations du nombre de départs sont tirées de l'étude de la Contre-vérification des dossiers (CVD), la plus importante des études de couverture du recensement. L'étude de la CVD donne une estimation du nombre de personnes qui ont quitté le Canada temporairement au cours d'une période intercensitaire et qui sont toujours à l'étranger en fin de période. Les estimations du nombre de retours sont quant à eux tirés de deux sources : le Recensement et les estimations d'émigrants de retour de la Division de la démographie. Le recensement donne le nombre de personnes qui étaient à l'extérieur du Canada au recensement précédent et qui sont revenues au pays au cours de la période intercensitaire. Ce nombre comprend tous les émigrants de retour. Pour déduire les retours d'émigrants temporaires, on soustrait de ce nombre la composante des émigrants de retour estimée par la Division de la démographie. Avec les estimations du nombre de départs (CVD) et de retours (Recensement et Division de la démographie), on obtient le solde de l'émigration temporaire.

Le solde estimé est celui de l'ensemble de la période intercensitaire; il est ensuite réparti également entre les cinq années de la période, puis mensuellement par application d'une saisonnalité qui est une moyenne entre une saisonnalité nulle et la saisonnalité de l'émigration.

Le solde de l'émigration temporaire est d'abord calculé à l'échelle du Canada. Il est ensuite distribué par province ou groupe de provinces selon les estimations de l'émigration temporaire tirées de la CVD. Pour le groupe des provinces de l'Atlantique, on répartit le solde du groupe par province au prorata de la population de la province et, pour les territoires, au prorata de la population du territoire.

Enfin, le solde ne peut être estimé que pour la période intercensitaire précédant le dernier recensement. Pour la période en cours, on suppose que le solde sera le même que celui de la période précédente pour chaque province et territoire.

#### Niveaux des estimations

La différence entre les estimations provisoires<sup>2</sup> et définitives est l'actualité de l'estimation de l'émigration qui sert au calcul de la saisonnalité du solde de l'émigration temporaire. La méthode d'estimation utilisée est la même.

### G. Émigration de retour

Un émigrant de retour est une personne qui revient au Canada après avoir été classée dans la catégorie des émigrants. Selon une méthode analogue à celle de l'émigration, on utilise les données tirées des fichiers de la Prestation fiscale canadienne pour enfants (PFCE) de l'Agence du revenu du Canada (ARC) et T1FF<sup>4</sup> pour estimer le nombre d'émigrants de retour. On applique à ces estimations des facteurs de rajustement pour tenir compte de la non universalité du programme, de même qu'un ratio adultes-enfant afin d'estimer les retours d'émigrants adultes. Par conséquent, on applique trois facteurs de rajustement afin de tenir compte :

- de la couverture partielle du programme, c'est-à-dire des personnes qui n'ont pas soumis de demande au programme de PFCE ou ne sont pas admissibles. Ce facteur est obtenu en comparant la population des enfants estimée à celle tirée des fichiers de PFCE;
- de la propension différentielle à émigrer des enfants admissibles par rapport à celle des enfants qui ne le sont pas. Ce facteur est obtenu en comparant les taux d'émigration des enfants admissibles à la PFCE à ceux de l'ensemble des enfants (0 à 17 ans). Ce facteur est calculé pour chacune des provinces et territoires et est basé sur les trois dernières années disponibles des fichiers T1FF<sup>4</sup>;
- du ratio adultes-enfant qui est obtenu à partir du recensement utilisé dans l'estimation de la population de départ.

#### Niveaux des estimations

La différence entre les estimations provisoires<sup>2</sup> et définitives est l'actualité des sources qui servent à estimer cette composante. La méthode d'estimation utilisée est la même.

### H. Migration interprovinciale

La migration interprovinciale correspond à l'ensemble des déplacements d'une province ou d'un territoire vers un autre qui entraînent un changement du lieu habituel de résidence. Comme pour l'émigration, il n'existe aucune disposition légale relative à l'enregistrement de la migration interprovinciale au Canada. Ces mouvements doivent donc être estimés à l'aide de données tirées des fichiers de la Prestation fiscale canadienne pour enfants (PFCE) de l'Agence du revenu du Canada (ARC) et du fichier T1FF<sup>4</sup>.

Les estimations définitives de la migration interprovinciale sont obtenues en comparant les adresses figurant sur les déclarations de revenus des particuliers de deux années consécutives. La migration des personnes à charge du déclarant doit toutefois être imputée. Un ajustement supplémentaire est également nécessaire afin de rajuster les estimations pour tenir compte des migrants qui ne complètent pas de déclarations de revenus. De 2001-2002 à 2005-2006, ce rajustement a été légèrement modifié (pour de plus amples informations voir *Wilkinson, 2004*). À partir de 2006-2007, ce rajustement a également été légèrement modifié (Cyr, 2008 – document interne).

Les déclarations de revenu n'étant pas disponibles au moment de la préparation des estimations provisoires, l'estimation de la migration interprovinciale provisoire<sup>2</sup> provient des dossiers administratifs de la PFCE, desquels on déduit la migration des enfants (0 à 17 ans) prestataires du programme. Par la suite, on doit rajuster les estimations pour tenir compte des enfants non prestataires. Finalement, l'effectif des adultes migrants est dérivé des enfants migrants et de facteurs calculés d'après les fichiers T1FF<sup>4</sup>. Par conséquent, les trois facteurs de rajustement suivants sont appliqués afin de tenir compte de :

- la couverture partielle du programme, c'est-à-dire des personnes qui n'ont pas soumis de demande au programme de PFCE ou ne sont pas prestataires. Ce facteur est obtenu en comparant la population des enfants estimée à celle tirée des fichiers de PFCE;



- la propension différentielle à migrer des enfants prestataires par rapport à celle des enfants qui ne le sont pas. Ce facteur est obtenu en comparant les taux de sorties des enfants prestataires à la PFCE à ceux de l'ensemble des enfants (0 à 17 ans). Ce facteur est calculé pour chacune des provinces et territoires et est basé sur la dernière année disponible des fichiers T1FF<sup>4</sup>;
- la propension différentielle à migrer des adultes par rapport à celle des enfants. Ce facteur permet d'obtenir le taux de sorties de la population âgée de 18 ans et plus par province ou territoire d'origine et de destination. Il est obtenu en calculant le rapport du taux central de migration des adultes à celui des enfants. Ces facteurs sont estimés à partir des données du fichier T1FF<sup>4</sup> des trois dernières années disponibles.

Les taux de migration des adultes sont appliqués à l'estimation de la population des adultes. La migration des adultes additionnée à la migration des enfants, fournit la migration interprovinciale pour l'ensemble de la population.

#### Niveaux des estimations

Pour les différences entre les estimations provisoires<sup>2</sup> et définitives, au niveau de la migration interprovinciale totale, vous référer à la section **H. Migration interprovinciale** ci-haut.

### Estimations intercensitaires de la population

Après chaque recensement, on produit des estimations intercensitaires (c'est-à-dire des estimations de population pour des dates de référence comprises entre deux recensements). Ces estimations permettent d'assurer une cohérence entre les estimations postcensitaires antérieures et les nouveaux comptes du recensement.

La production d'estimations intercensitaires comporte deux étapes principales :

- le calcul de l'erreur en fin de période;
- la répartition linéaire de l'erreur en fin de période.

L'erreur en fin de période est définie comme la différence entre les estimations postcensitaires, au jour du recensement, et la population dénombrée lors de ce recensement rajustée pour le sous-dénombrement net du recensement (SDNR)<sup>1</sup>.

Cette erreur est répartie uniformément au cours de la période intercensitaire selon le nombre de jours pour chacun des mois.

# Qualité des estimations

---

Les estimations sont entachées d'une certaine marge d'imprécision qui provient de deux types d'erreur :

- des erreurs des données du recensement;
- des imperfections des autres sources de données et des méthodes d'estimations des composantes.

## Données du recensement

### A. Erreurs de couverture, de réponse et de traitement

Les erreurs attribuables aux données de recensement peuvent être divisées en deux groupes : réponse et traitement, et couverture. Le premier groupe comprend les erreurs de non-réponse, l'interprétation erronée de la part des répondants, le codage et l'imputation des non-réponses. Les erreurs du second groupe sont dues principalement aux estimations du sous-dénombrement et à un degré moindre, au surdénombrement. Ces deux types d'erreur sont inhérents à n'importe quelle enquête.

Les erreurs de couverture se produisent lorsqu'on oublie des logements et/ou des personnes, qu'on les inclut à tort ou qu'on les compte plus d'une fois. Après chaque recensement, Statistique Canada entreprend des études de couverture pour mesurer ces erreurs. Les principales études sont l'Enquête sur la Contre-vérification des dossiers (CVD) et l'Étude sur le surdénombrement du recensement (ESR). On tire de ces études des estimations de sous-dénombrement et de surdénombrement avec lesquelles la Division de la démographie rajuste la population dénombrée au recensement par province et territoire.

Lors de l'élaboration des populations de départ, le programme des estimations corrige les populations du recensement pour les erreurs de couverture seulement. Cette correction, basée sur les résultats des études de couverture, est sujette principalement aux erreurs dues à l'échantillonnage et, dans une moindre mesure, à des erreurs de traitement. Les tests statistiques indiquent que les ajustements pour la couverture améliorent la qualité des données du recensement. Le programme des estimations utilise les estimations des études de couverture pour les provinces et les territoires. Cependant, étant donnée la taille des échantillons de ces études, les estimations par âge et sexe sont modélisées. De plus, on suppose que les taux de couverture estimés pour une province ou un territoire s'appliquent aux régions situées à l'intérieur de cette province ou territoire. Par ailleurs, avant 1991, le programme des estimations utilisait les données du recensement non corrigées pour les erreurs de couverture dans son programme des estimations. Des études de couverture avaient cependant été menées pour mesurer le sous-dénombrement, mais aucune étude ne mesurait le surdénombrement. Suite à la décision d'intégrer la correction pour la couverture à la population dénombrée depuis 1991, le programme a dû réviser les estimations de population pour la période de 1971 à 1986. La correction repose sur les résultats des études de couverture de cette période et sur des hypothèses concernant le rapport entre le niveau de surdénombrement et le niveau de sous-dénombrement d'après les résultats trouvés dans les études de couverture subséquentes.

Néanmoins, les corrections apportées aux données du recensement pour le SDNR améliorent, en général, la qualité des estimations en compensant pour le sous-dénombrement différentiel aux différents recensements selon l'âge, le sexe et par province et territoire.



## Tableau explicatif 1

## Estimation du sous-dénombrement net du recensement, Canada, provinces et territoires, Recensements de 2001 et 2006

Géographie	Population recensée	Sous-dénombrement net du recensement	Réserves indiennes partiellement dénombrées	Population rajustée	Taux
	A	B	C	D=A+B+C	(B+C)/D*100
	nombre			en pourcentage	
<b>2001<sup>1</sup></b>					
<b>Canada</b>	<b>30 007 094</b>	<b>924 430</b>	<b>34 539</b>	<b>30 966 063</b>	<b>3,10</b>
Terre-Neuve-et-Labrador	512 930	9 401	0	522 331	1,80
Île-du-Prince-Édouard	135 294	1 325	0	136 619	0,97
Nouvelle-Écosse	908 007	24 521	0	932 528	2,63
Nouveau-Brunswick	729 498	20 095	0	749 593	2,68
Québec	7 237 479	140 232	12 648	7 390 359	2,07
Ontario	11 410 046	436 349	15 960	11 862 355	3,81
Manitoba	1 119 583	30 903	110	1 150 596	2,70
Saskatchewan	978 933	21 231	581	1 000 745	2,18
Alberta	2 974 807	69 857	4 977	3 049 641	2,45
Colombie-Britannique	3 907 738	164 542	263	4 072 543	4,05
Yukon	28 674	1 423	0	30 097	4,73
Territoires du Nord-Ouest	37 360	3 295	0	40 655	8,10
Nunavut	26 745	1 256	0	28 001	4,49
<b>2006<sup>1</sup></b>					
<b>Canada</b>	<b>31 612 897</b>	<b>868 658</b>	<b>40 115</b>	<b>32 521 670</b>	<b>2,79</b>
Terre-Neuve-et-Labrador	505 469	5 046	0	510 515	0,99
Île-du-Prince-Édouard	135 851	1 903	0	137 754	1,38
Nouvelle-Écosse	913 462	24 558	0	938 020	2,62
Nouveau-Brunswick	729 997	16 059	0	746 056	2,15
Québec	7 546 131	60 751	16 600	7 623 482	1,01
Ontario	12 160 282	465 824	15 391	12 641 497	3,81
Manitoba	1 148 401	34 330	0	1 182 731	2,90
Saskatchewan	968 157	22 594	739	991 490	2,35
Alberta	3 290 350	111 353	7 272	3 408 975	3,48
Colombie-Britannique	4 113 487	121 551	113	4 235 151	2,87
Yukon	30 372	1 805	0	32 177	5,61
Territoires du Nord-Ouest	41 464	1 620	0	43 084	3,76
Nunavut	29 474	1 264	0	30 738	4,11

1. Les nombres et les taux sont tirés de la Contre-vérification des dossiers (CVD) et de l'étude du surdénombrement et comprennent les résidents non permanents.

Le rajustement intègre également les résultats d'une étude sur l'estimation des personnes des réserves indiennes partiellement dénombrées pour compléter la correction des données du recensement pour les erreurs de couverture. Les résultats des études de couverture contiennent principalement des erreurs aléatoires liées à l'échantillonnage.

Ces rajustements ont un impact direct sur :

- l'erreur en fin de période et sa distribution par âge et sexe à l'intérieur d'une même province ou territoire, de même que par province ou territoire, étant donné la variation du SDNR<sup>1</sup> et sa distribution d'un recensement à l'autre;
- la cohérence des estimations de population pour une même cohorte de naissance. Prenons l'exemple de la cohorte masculine des moins de 5 ans en 1981. En utilisant les données de recensement non rajustées pour le SDNR<sup>1</sup>, on remarque que ce groupe est moins nombreux au Recensement de 2001 (groupe des 20 à 24 ans) qu'à celui de 1996 (groupe des 15 à 19 ans). Comme le Canada reçoit beaucoup d'immigrants à ces âges, on se serait attendu au contraire. Or, ce n'est qu'après le rajustement pour le SDNR<sup>1</sup> que la taille de la cohorte augmente, tel qu'attendu, entre 1996 et 2001.

Pour de plus amples informations sur les principales études de couverture, veuillez consulter le document suivant sur le site Internet de Statistique Canada : Rapport technique du Recensement de 1996, 2001, 2006 sur la couverture.

## Composantes

Les erreurs provenant des méthodes d'estimation et des sources de données autres que le recensement ont également une importance non négligeable.

### A. Naissances et décès

La loi exigeant la tenue d'un registre de l'état civil, les estimations définitives des naissances et des décès répondent à des normes de qualité très élevées. Toutefois, puisque les données provisoires sont modélisées, elles diffèrent légèrement des données définitives.

### B. Immigration et résidents non permanents

En ce qui concerne les immigrants et les résidents non permanents, Citoyenneté et Immigration Canada administre des fichiers propres à ces deux composantes. L'immigration étant contrôlée par une loi, les données sur les immigrants et les résidents non permanents (RNP) sont systématiquement recueillies à leur arrivée au Canada. Ces données ne concernent que l'immigration « légale » et excluent donc les immigrants illégaux. Ainsi, les données sur les entrées internationales « légales » au Canada sont considérées d'une qualité supérieure. Toutefois, des biais peuvent exister quant à la province de destination : celle envisagée par l'immigrant au moment de l'arrivée peut différer de celle où il résidera de fait. Enfin, parce que l'information fournie par le Système sur les visiteurs (SV) de Citoyenneté et Immigration Canada (CIC) est incomplète (l'âge et le sexe des personnes à charge, la province de résidence pour certains groupes de détenteurs de permis), les estimations de RNP sont plus sujettes aux erreurs que les données sur les immigrants.

### C. Émigration, émigration de retour et solde de l'émigration temporaire

Parmi les composantes qu'utilise le programme des estimations de population, celles-ci sont les plus difficiles à estimer avec précision. C'est que le Canada n'a pas de système d'enregistrement à ses frontières. Alors que l'immigration et les résidents non permanents (RNP) sont bien documentés par le gouvernement fédéral, Statistique Canada a toujours eu recours à des techniques d'estimations indirectes pour estimer les personnes quittant le pays. Pour cette raison, les statistiques disponibles sur ces trois composantes ont toujours été d'une moins bonne précision que celles des autres composantes.

L'estimation des émigrants et des émigrants de retour provient d'informations tirées du fichier des Prestations fiscales canadiennes pour enfants (PFCE) de l'Agence du revenu du Canada (ARC). L'estimation doit être rajustée afin de tenir compte des enfants non admissibles au programme et dériver l'émigration des adultes.

Ces rajustements et le délai d'obtention des données sont les deux principales sources d'erreur. Comme il n'existe pas d'informations courantes sur les personnes temporairement à l'étranger, les estimations sont basées sur la Contre-vérification des dossiers (CVD) et le recensement. Les estimations pour la période intercensitaire, réparties également entre les cinq années, sont maintenues constantes pour la période postcensitaire. De plus, certaines hypothèses doivent être admises afin de répartir les données nationales par province et territoire et les données annuelles par trimestre. Toute variation géographique ou trimestrielle peut entraîner une erreur dans l'estimation de ces composantes.

### D. Migration interprovinciale

Depuis juillet 1993, les estimations provisoires<sup>2</sup> de la migration interprovinciale sont établies à partir des fichiers des Prestations fiscales canadiennes pour enfants (PFCE). Sous ce programme, seulement 76 % des enfants âgés de 0 à 17 ans à l'échelle du Canada étaient bénéficiaires au 1<sup>er</sup> juillet 2001. Par conséquent, nous croyons que les estimations provisoires basées sur les PFCE sont sujettes à des erreurs plus importantes que celles établies à partir des fichiers d'impôt de l'Agence du revenu du Canada (ARC).

## Mesure de qualité

Afin d'évaluer la qualité de nos estimations, deux mesures d'évaluation sont utilisées : les erreurs de précocité et les erreurs en fin de période.

### A. Erreur de précocité

On évalue la qualité des estimations démographiques provisoires des composantes en analysant les erreurs de précocité. L'erreur de précocité est la différence entre l'estimation provisoire et l'estimation définitive divisée par la population totale. L'erreur de précocité peut se calculer tant pour les estimations de la population que celles des composantes.

Celle-ci nous permet de procéder à des comparaisons utiles entre les composantes ainsi qu'entre les provinces et les territoires dont la taille de la population est différente. À noter qu'en comparant à la population totale d'une région, les différences entre les estimations provisoires et définitives des composantes sont minimales. Il existe toutefois des écarts quant à l'incidence de ce type d'erreur entre les composantes, les provinces et les territoires.

Règle générale, le solde de la migration interprovinciale est associé aux erreurs de précocité les plus importantes. Cet état de choses est dû à l'utilisation de sources de données différentes pour les estimations provisoires et définitives. Pour la plupart des années et des provinces/territoires, des erreurs de précocité plus faibles sont associées aux estimations de l'immigration, des naissances et des décès. Dans le cas des estimations de l'immigration, cette situation est attribuable à l'intégralité des sources de données et à l'accessibilité des données permettant de produire des estimations provisoires plus à jour. En ce qui a trait aux naissances et aux décès, les petites erreurs de précocité s'expliquent par l'utilisation d'une méthode différente (méthode des quotients) pour la production des estimations provisoires.

Dans l'hypothèse où la qualité des données de base demeure inchangée, les présentes estimations postcensitaires devraient présenter un niveau de fiabilité fort acceptable si l'on en juge par l'analyse des dernières erreurs de précocité observées.

**Tableau explicatif 2**  
**Erreurs de précocité trimestrielles des composantes, Canada, provinces et territoires**

Année/ Composante	Canada	T.-N.-L.	Î.-P.-É.	N.-É.	N.-B.	Qc	Ont.	Man.	Sask.	Alb.	C.-B.	Yn	T.N.-O.	Nt
	<b>pour mille</b>													
<b>Naissances</b>														
2010T01	0,00	-0,18	0,06	-0,19	-0,19	0,00	0,00	0,03	-0,12	0,13	-0,01	-0,59	0,21	-0,22
2010T02	0,05	-0,23	-0,03	0,05	-0,11	0,02	0,07	0,01	0,10	0,16	-0,02	0,55	0,00	0,31
2010T03	0,07	-0,16	-0,07	0,07	-0,06	0,01	0,12	0,27	0,08	0,11	-0,01	-0,14	1,19	0,21
2010T04	0,03	-0,28	-0,01	0,05	-0,05	0,00	0,04	-0,02	-0,04	0,19	-0,01	-0,11	-0,41	-0,18
<b>Décès</b>														
2009T01	0,05	0,19	-0,33	0,07	0,07	0,02	0,06	0,16	0,20	0,10	-0,01	0,21	0,05	0,09
2009T02	0,05	0,09	0,23	0,24	0,00	-0,01	0,09	-0,02	0,10	0,06	-0,01	0,21	0,14	-0,03
2009T03	0,06	0,30	0,09	0,13	0,15	-0,02	0,12	0,07	-0,01	0,06	-0,01	0,03	0,37	0,16
2009T04	0,07	0,24	-0,04	0,05	-0,01	0,04	0,12	0,17	0,20	-0,01	-0,02	-0,53	-0,21	-0,74
<b>Immigration</b>														
2011T01	0,00	0,00	0,21	-0,01	0,01	0,03	0,01	0,03	0,00	-0,05	-0,06	0,00	0,00	0,00
2011T02	-0,01	-0,04	-0,06	0,01	-0,03	0,05	-0,02	0,02	-0,01	-0,03	-0,03	0,11	0,02	0,00
2011T03	-0,13	0,01	0,04	-0,02	-0,09	-0,07	-0,17	0,10	-0,45	-0,18	-0,07	0,14	0,00	-0,03
2011T04	0,35	-0,02	2,30	0,14	-0,12	0,39	0,37	0,64	0,16	0,24	0,41	-0,53	-0,43	-0,06
<b>Émigration</b>														
2008T03	-0,12	0,00	0,06	-0,03	0,08	-0,11	-0,08	-0,16	-0,01	-0,39	-0,12	-0,12	-0,14	-0,09
2008T04	-0,09	-0,01	0,02	-0,03	0,03	-0,08	-0,08	-0,12	-0,02	-0,03	-0,03	-0,10	-0,09	-0,09
2009T01	-0,01	0,02	0,04	0,01	0,05	-0,02	0,02	-0,02	0,01	-0,12	-0,01	-0,03	-0,05	0,00
2009T02	-0,02	-0,06	0,00	0,07	0,04	-0,01	-0,01	-0,07	-0,02	-0,10	-0,03	-0,06	-0,11	-0,06
<b>Émigration de retour</b>														
2008T03	-0,08	-0,05	0,08	-0,08	-0,02	-0,06	-0,09	-0,23	-0,11	-0,08	-0,08	-0,21	-0,07	0,00
2008T04	-0,05	-0,03	0,02	-0,05	-0,02	-0,04	-0,06	-0,12	-0,06	-0,06	-0,06	-0,09	0,00	0,00
2009T01	-0,06	-0,03	0,02	-0,05	-0,02	-0,04	-0,06	-0,12	-0,06	-0,06	-0,06	-0,09	0,00	0,00
2009T02	-0,11	-0,09	-0,04	-0,11	-0,04	-0,02	-0,14	-0,20	-0,07	-0,07	-0,20	-0,18	-0,02	0,00
<b>Solde de l'émigration temporaire</b>														
2008T03	-0,10	-0,08	-0,09	-0,08	-0,08	-0,06	-0,11	-0,07	-0,04	-0,10	-0,13	-0,06	-0,09	-0,06
2008T04	-0,07	-0,06	-0,06	-0,06	-0,06	-0,04	-0,09	-0,06	-0,03	-0,08	-0,10	-0,09	-0,07	-0,06
2009T01	-0,05	-0,04	-0,05	-0,04	-0,04	-0,03	-0,06	-0,04	-0,02	-0,05	-0,07	-0,06	-0,02	-0,06
2009T02	-0,05	-0,04	-0,04	-0,04	-0,04	-0,03	-0,06	-0,04	-0,02	-0,05	-0,07	-0,06	-0,02	-0,06
<b>Solde des résidents non permanents</b>														
2008T03	-0,01	0,01	0,01	-0,02	-0,01	-0,03	-0,02	0,00	-0,02	0,05	0,01	0,09	-0,11	0,06
2008T04	0,01	0,01	-0,04	0,00	0,00	-0,01	0,01	0,01	0,01	0,08	0,01	-0,15	0,02	0,13
2009T01	0,01	-0,01	0,01	0,00	0,00	0,03	-0,01	0,05	0,00	0,04	0,00	-0,03	-0,14	-0,03
2009T02	-0,01	-0,01	0,01	0,00	0,00	0,00	-0,03	0,01	0,01	-0,03	0,01	0,03	-0,05	0,00
<b>Entrants interprovinciaux</b>														
2010T03	0,58	0,81	2,08	0,55	0,99	0,30	0,39	1,03	1,50	1,33	0,48	3,38	2,07	1,01
2010T04	0,38	0,77	1,37	0,35	0,69	0,17	0,23	0,76	0,95	0,97	0,32	1,21	1,12	1,82
2011T01	0,45	0,97	1,51	0,33	0,76	0,17	0,26	0,84	1,19	1,28	0,37	1,69	2,66	2,78
2011T02	0,54	1,11	2,62	0,53	0,98	0,23	0,34	0,98	1,77	1,25	0,45	3,20	1,78	4,39
<b>Sortants interprovinciaux</b>														
2010T03	0,58	1,84	3,66	1,57	1,01	0,20	0,30	1,07	1,50	1,02	0,67	9,12	4,31	5,24
2010T04	0,38	1,16	1,94	0,91	0,55	0,12	0,22	0,66	0,97	0,66	0,46	6,55	4,62	4,39
2011T01	0,45	1,77	1,69	1,22	0,80	0,14	0,23	0,93	1,35	0,71	0,57	3,53	4,71	4,35
2011T02	0,54	1,56	2,60	1,11	0,75	0,22	0,33	0,87	1,14	1,05	0,63	8,77	5,01	3,96
<b>Solde de la migration interprovinciale</b>														
2010T03	...	-1,03	-1,58	-1,02	-0,02	0,09	0,09	-0,04	0,00	0,31	-0,19	-5,75	-2,23	-4,23
2010T04	...	-0,38	-0,58	-0,56	0,15	0,05	0,01	0,10	-0,02	0,32	-0,15	-5,34	-3,51	-2,57
2011T01	...	-0,80	-0,19	-0,89	-0,04	0,03	0,02	-0,09	-0,16	0,56	-0,19	-1,84	-2,05	-1,57
2011T02	...	-0,45	0,02	-0,58	0,23	0,01	0,00	0,11	0,62	0,20	-0,18	-5,57	-3,23	0,42

## B. Erreur en fin de période

L'erreur en fin de période permet de mesurer l'exactitude des estimations postcensitaires. Elle est définie comme la différence entre les estimations postcensitaires et les comptes du recensement (rajustés pour le SDNR)<sup>1</sup>, en date du recensement.

L'erreur en fin de période provient de deux sources : les différences relatives du SDNR<sup>1</sup> entre recensements consécutifs et les erreurs relatives aux composantes de l'accroissement démographique pendant la période intercensitaire. Pour chaque période intercensitaire quinquennale, l'erreur en fin de période ne peut être calculée qu'au moment de la diffusion des données du recensement et des estimations du SDNR<sup>1</sup>.

En ramenant cette différence à la population recensée rajustée pour le SDNR<sup>1</sup>, on obtient un taux qui, à l'échelle du pays, est peu important (0,16 % en 2001 et 0,32 % en 2006). À l'échelle des provinces et des territoires, les différences sont généralement plus élevées, cette différence étant due à la plus forte variabilité associée aux estimations de la migration interprovinciale. Ceci étant dit, les estimations postcensitaires diffèrent généralement de moins de 1 % des populations censitaires rajustées, sauf pour les territoires et quelques provinces.

### Tableau explicatif 3

#### Erreur en fin de période des estimations de la population, Canada, provinces et territoires, 2001 et 2006

	2001		2006	
	nombre	taux en pourcentage	nombre	taux en pourcentage
<b>Canada</b>	<b>49 948</b>	<b>0,16</b>	<b>105 352</b>	<b>0,32</b>
Terre-Neuve-et-Labrador	11 381	2,18	-1 137	-0,22
Île-du-Prince-Édouard	1 483	1,09	74	0,05
Nouvelle-Écosse	9 005	0,97	-2 778	-0,30
Nouveau-Brunswick	4 587	0,61	3 404	0,46
Québec	-222	0,00	26 088	0,34
Ontario	11 288	0,10	50 173	0,40
Manitoba	-1 035	-0,09	-5 396	-0,46
Saskatchewan	16 017	1,60	-3 061	-0,31
Alberta	1 604	0,05	-47 801	-1,40
Colombie-Britannique	-4 347	-0,11	88 057	2,08
Yukon	-360	-1,20	-979	-3,04
Territoires du Nord-Ouest	497	1,22	-875	-2,03
Nunavut	50	0,18	-417	-1,36

**Note(s) :** L'erreur en fin période est égale à la différence entre l'estimation postcensitaire de la population à la date du recensement et les comptes du recensement rajustés pour le sous-dénombrement net du recensement (incluant le rajustement pour les réserves indiennes partiellement dénombrées). Le pourcentage est égal à l'erreur en fin de période, divisée par les comptes du recensement rajustés pour le sous-dénombrement net du recensement et les réserves indiennes partiellement dénombrées, le tout multiplié par 100.

# Notes explicatives pour les tableaux

**Tableau explicatif 1**

## Estimations annuelles de la population et des facteurs de l'accroissement démographique, perspective provinciale

Trimestre	Population en début de période	Accroissement naturel	Solde de la migration interprovinciale	Solde de la migration internationale	Solde de la migration totale	Accroissement total
T3 2006	PD	D	D	D	D	D
T4 2006	PD	D	D	D	D	D
T1 2007	PD	D	D	D	D	D
T2 2007	PD	D	D	D	D	D
T3 2007	PD	D	D	D	D	D
T4 2007	PD	D	D	D	D	D
T1 2008	PD	D	D	D	D	D
T2 2008	PD	D	D	D	D	D
T3 2008	PD	D	D	D	D	D
T4 2008	PD	D	D	D	D	D
T1 2009	PD	D	D	D	D	D
T2 2009	PD	D	D	D	D	D
T3 2009	PD	D	D	R	R	R
T4 2009	PR	D	D	R	R	R
T1 2010	PR	R	D	R	R	R
T2 2010	PR	R	D	R	R	R
T3 2010	PR	R	D	R	R	R
T4 2010	PR	R	D	R	R	R
T1 2011	PR	R	D	R	R	R
T2 2011	PR	R	D	R	R	R
T3 2011	PR	R	R	R	R	R
T4 2011	PR	R	R	R	R	R
T1 2012	PR	R	R	R	R	R
T2 2012	PR	P	P	P	P	P
T3 2012	PP	P	P	P	P	P
T4 2012	PP	..	..	..	..	..
Modifiées depuis <sup>1</sup>	..	..	..	..	..	..

1. Modifiées depuis indique le trimestre à partir duquel les données ont été révisées depuis la dernière diffusion. Les données du dernier trimestre n'ont pas été modifiées puisqu'elles sont diffusées pour la première fois.

Notes : D : Estimations définitives. PD : Estimations postcensitaires définitives. R : Estimations mises à jour. PR : Estimations postcensitaires mises à jour.

P : Estimations provisoires. PP : Estimations postcensitaires provisoires. T1 : Janvier à mars, T2 : Avril à juin, T3 : Juillet à septembre. T4 : Octobre à décembre.

**Tableau explicatif 2**  
**Estimations trimestrielles des composantes démographiques, perspective provinciale**

Année	Naissance	Décès	Immigrant	Émigrant	Émigrant de retour	Solde de l'émigration temporaire	Solde de résidents non permanents	Entrant	Sortant
T3 2006	D	D	D	D	D	D	D	D	D
T4 2006	D	D	D	D	D	D	D	D	D
T1 2007	D	D	D	D	D	D	D	D	D
T2 2007	D	D	D	D	D	D	D	D	D
T3 2007	D	D	D	D	D	D	D	D	D
T4 2007	D	D	D	D	D	D	D	D	D
T1 2008	D	D	D	D	D	D	D	D	D
T2 2008	D	D	D	D	D	D	D	D	D
T3 2008	D	D	D	D	D	D	D	D	D
T4 2008	D	D	D	D	D	D	D	D	D
T1 2009	D	D	D	D	D	D	D	D	D
T2 2009	D	D	D	D	D	D	D	D	D
T3 2009	D	D	D	R	R	R	R	D	D
T4 2009	D	D	D	R	R	R	R	D	D
T1 2010	D	R	D	R	R	R	R	D	D
T2 2010	D	R	D	R	R	R	R	D	D
T3 2010	D	R	D	R	R	R	R	D	D
T4 2010	D	R	D	R	R	R	R	D	D
T1 2011	R	R	D	R	R	R	R	D	D
T2 2011	R	R	D	R	R	R	R	D	D
T3 2011	R	R	D	R	R	R	R	R	R
T4 2011	R	R	D	R	R	R	R	R	R
T1 2012	R	R	R	R	R	R	R	R	R
T2 2012	P	P	P	P	P	P	P	P	P
T3 2012	P	P	P	P	P	P	P	P	P
Modifiées depuis <sup>1</sup>	..	..	..	..	..	..	..	..	..

1. Modifiées depuis indique le trimestre à partir duquel les données ont été révisées depuis la dernière diffusion. Les données du dernier trimestre n'ont pas été modifiées puisqu'elles sont diffusées pour la première fois.

Notes : D : Estimations définitives. R : Estimations mises à jour. P : Estimations provisoires. T1 : Janvier à mars, T2 : Avril à juin, T3 : Juillet à septembre, T4 : Octobre à décembre.

# Appendice I

---

## Lexique

### Accroissement démographique ou accroissement total

Variation de l'effectif d'une population entre deux dates. On peut également l'obtenir en faisant la somme de l'**accroissement naturel**, du **solde de la migration totale** et, s'il y a lieu, soustraire l'**écart résiduel**. Il peut être positif ou négatif.

### Accroissement naturel

Variation de l'effectif d'une population entre deux dates résultant de la différence entre le nombre des naissances et celui des décès.

### Complétude du recensement

**Sous-dénombrement** : Nombre de personnes qui étaient visées par le recensement mais qui n'ont pas été recensées.

**Surdénombrement** : Nombre de personnes qui n'auraient pas dû être recensées ou qui l'ont été plus d'une fois.

**Sous-dénombrement net du recensement**: Différence entre le sous-dénombrement et le surdénombrement.

### Composantes de l'accroissement démographique

Chacune des classes d'événements générateurs de variations de population. Les naissances, décès et migrations sont des composantes qui altèrent l'effectif de la population totale.

### Écart résiduel

Différence entre l'**accroissement démographique** calculé à partir des **estimations intercensitaires** de la population entre deux dates et celui obtenu par la somme des composantes pour la même période. Cet écart résulte de la répartition de l'**erreur en fin de période** entre les différentes années de la période quinquennale concernée. Cette répartition se fait selon le nombre de jours.

### Émigrant

Citoyen canadien ou **immigrant** ayant quitté le Canada pour s'établir en permanence dans un autre pays.

### Émigrant de retour

Citoyen canadien ou **immigrant** ayant préalablement émigré du Canada et qui revient s'établir au pays.



### Erreur de précocité

Différence entre l'estimation provisoire et l'estimation définitive divisée par la population totale de la région géographique en cause. L'erreur de précocité peut se calculer tant pour les estimations de la population que celles des composantes de l'accroissement démographique.

### Erreur en fin de période

Différence entre l'**estimation postcensitaire** à la date du recensement et le résultat du recensement rajusté pour le **sous-dénombrement net du recensement** (incluant le rajustement pour les réserves indiennes partiellement dénombrées).

### Estimation de la population

**Postcensitaire** : Estimation de l'effectif de la population obtenue en utilisant les résultats du dernier recensement disponible rajustés pour le **sous-dénombrement net du recensement** (incluant le rajustement pour les réserves indiennes partiellement dénombrées) et l'estimation de l'**accroissement démographique** survenu depuis la date de ce dernier recensement. Cette estimation peut être provisoire, mise à jour ou définitive.

**Intercensitaire** : Estimation de l'effectif de la population obtenue en utilisant les **estimations postcensitaires** et les résultats rajustés pour le **sous-dénombrement net du recensement** (incluant le rajustement pour les réserves indiennes partiellement dénombrées) des deux recensements encadrant l'année considérée.

### Immigrant

Dans le cadre de cette publication, le terme immigrant fait référence à celui d'immigrant reçu. Un immigrant reçu est une personne qui n'a pas le statut de citoyen canadien de naissance et à laquelle les autorités de l'immigration ont accordé le droit de vivre au Canada en permanence.

### Migration internationale

La migration internationale représente l'ensemble des déplacements entre le Canada et l'étranger, accompagnés d'un changement de lieu habituel de résidence. On distingue à cet égard les **immigrants**, les **émigrants**, les **émigrants de retour**, le **solde de l'émigration temporaire** ainsi que le **solde des résidents non permanents**.

### Migration interprovinciale

La migration interprovinciale représente l'ensemble des déplacements d'une province ou d'un territoire vers un autre, accompagnés d'un changement permanent de résidence. Un individu qui effectue un tel déplacement sera un **sortant** pour sa province ou son territoire d'origine et un **entrant** pour sa province ou son territoire de destination.

### Population

La population estimée répond à la même définition que celle du recensement. Il s'agit donc du nombre de Canadiens qui ont leur lieu habituel de résidence dans la région considérée, sans égard au lieu où ils se trouvaient le jour du recensement. Sont également comptés les Canadiens séjournant dans un logement de la région en cause le jour du recensement et n'ayant pas de lieu habituel de résidence ailleurs au Canada, de même que ceux qui sont considérés comme des **résidents non permanents**.

### Résident non permanent

Un résident non permanent appartient à l'un des cinq groupes suivants:

- les personnes résidant au Canada qui demandent le statut de réfugié;
- les personnes résidant au Canada qui détiennent un permis d'étudiant;

- les personnes résidant au Canada qui détiennent un permis de travail;
- les personnes résidant au Canada qui détiennent un permis ministériel;
- toutes les personnes à charge des demandeurs du statut de réfugié, des détenteurs de permis d'étudiant, d'un permis de travail ou d'un permis ministériel qui sont nées à l'extérieur du Canada et résident au Canada.

#### **Solde de la migration internationale**

Le solde de la migration internationale est obtenu selon la formule suivante :

***Immigrants + émigrants de retour + solde des résidents non permanents– (émigrants + solde de l'émigration temporaire)***

#### **Solde de la migration interprovinciale**

Le solde de la migration interprovinciale représente la différence entre les **entrants** et les **sortants** pour une province ou un territoire donné.

#### **Solde de la migration totale**

Somme des soldes de la **migration internationale** et **interprovinciale**.

#### **Solde de l'émigration temporaire**

Le solde de l'émigration temporaire représente la variation des effectifs d'émigrants temporaires entre deux dates. L'émigration temporaire concerne les citoyens canadiens ou **immigrants** vivant temporairement à l'étranger et ne possédant plus de lieu habituel de résidence au Canada.

#### **Solde des résidents non permanents**

Le solde des **résidents non permanents** représente la variation des effectifs de résidents non permanents entre deux dates.

#### **Statistiques de l'état civil**

Les statistiques de l'état civil couvrent l'ensemble des événements démographiques (naissances, décès, mariages et divorces) pour lesquels il existe une obligation légale d'aviser le bureau du registraire de la province ou du territoire.

#### **Taux annualisé**

Rapport du nombre d'événements trimestriels estimés ramenés sur une base annuelle divisé par la population moyenne du trimestre. À cet égard, on retrouve les taux de natalité, mortalité, immigration, etc. Ce taux est généralement exprimé en pour 1 000.

# Appendice II

---

## Sources et commentaires

### Population de départ

Recensement de la population du 16 mai 2006 rajusté pour le sous-dénombrement net du recensement (incluant le rajustement pour les réserves indiennes partiellement dénombrées).

Recensement de 2006 : Statistique Canada, Recensement du Canada, 2006, n° 92-200-X au catalogue.

Sous-dénombrement net du recensement : Voir Le Quotidien du 29 septembre 2008.

Réserves indiennes partiellement dénombrées : Voir Le Quotidien du 29 septembre 2008.

### Naissances et décès

Statistique Canada, Division de la statistique de la santé.

Statistique Canada, Division de la démographie, n° 91-002-X au catalogue, trimestriel.

Naissances            Taux de natalité de 2010 calculés à partir des naissances selon l'âge de la mère de la Division de la statistique de la santé appliqués aux estimations de la population féminine en début de trimestre. Pour le Québec et la Colombie-Britannique, les naissances ont été fournies par leur agence statistique respective.

Décès                Taux de mortalité de 2009 calculés à partir des décès selon le groupe d'âge et sexe de la Division de la statistique de la santé appliqués aux estimations de la population selon le groupe d'âge et sexe en début de trimestre. Pour le Québec et la Colombie-Britannique, les décès ont été fournis par leur agence statistique respective.

### Immigration

Données établies à partir des fichiers des immigrants de Citoyenneté et Immigration Canada (CIC) selon le fichier du 19 novembre 2012.

### Émigration

Données produites par la Division de la démographie en utilisant les :

- données des fichiers de prestations fiscales canadiennes pour enfant (PFCE) de l'Agence du revenu du Canada (ARC). À partir de 2010-2011, on a utilisé les données de 2009-2010;
- données fiscales, telles que fournies par la Division de la statistique du revenu de Statistique Canada. À partir de 2010-2011, on a utilisé les données de 2009-2010;
- données américaines du « U.S. Department of Homeland Security, Office of Immigration Statistics ». À partir de 2011-2012, on a utilisé les données de 2010-2011;

### Émigration de retour

Données produites par la Division de la démographie en utilisant les :

- données des fichiers de prestations fiscales canadiennes pour enfant (PFCE) de l'Agence du revenu du Canada (ARC). À partir de 2010-2011, on a utilisé les données de 2009-2010;
- Recensement de 2006 – Mobilité 1 an;

### **Solde de l'émigration temporaire**

Données produites par la Division de la démographie en utilisant les :

- données tirées des fichiers de la Contre-vérification des dossiers du Recensement de 2006;
- Recensement de 2006 – Mobilité 1 an;
- estimations des émigrants de retour pour la période intercensitaire 2001-2006;

### **Résidents non permanents**

Données produites par la Division de la démographie en utilisant les fichiers du Système de soutien des opérations des bureaux locaux (SSOBL) de CIC sur les détenteurs de permis/autorisations et sur les revendicateurs du statut de réfugié, selon le fichier du 19 novembre 2012.

### **Migration interprovinciale**

Données produites par la Division de la démographie en utilisant les :

- données rajustées des enfants migrants du programme PFCE;
- facteurs correspondant au rapport du taux de migration de l'ensemble des enfants au taux de migration des enfants admissibles calculés à partir des données fiscales de 2010-2011;
- facteurs permettant de dériver la migration des adultes et correspondant au rapport entre le taux de migration des adultes à celui des enfants, calculés à partir de la moyenne des données fiscales de 2008-2009, 2009-2010 et 2010-2011;