

N° 84F0209X au catalogue

# Mortalité : liste sommaire des causes

2009

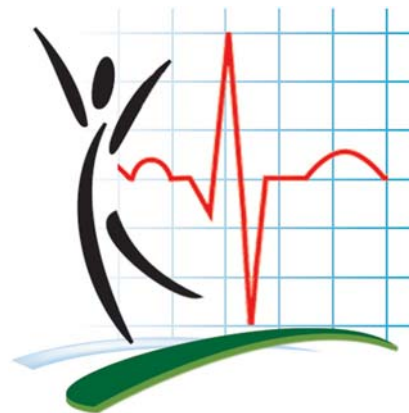

Statistique  
Canada

Statistics  
Canada

Canada

## Comment obtenir d'autres renseignements

Pour toute demande de renseignements au sujet de ce produit ou sur l'ensemble des données et des services de Statistique Canada, visiter notre site Web à [www.statcan.gc.ca](http://www.statcan.gc.ca). Vous pouvez également communiquer avec nous par courriel à [infostats@statcan.gc.ca](mailto:infostats@statcan.gc.ca) ou par téléphone entre 8 h 30 et 16 h 30 du lundi au vendredi aux numéros suivants :

### Centre de contact national de Statistique Canada

Numéros sans frais (Canada et États-Unis) :

Service de renseignements	1-800-263-1136
Service national d'appareils de télécommunications pour les malentendants	1-800-363-7629
Télécopieur	1-877-287-4369

Appels locaux ou internationaux :

Service de renseignements	1-613-951-8116
Télécopieur	1-613-951-0581

### Programme des services de dépôt

Service de renseignements	1-800-635-7943
Télécopieur	1-800-565-7757

## Comment accéder à ce produit

Le produit n° 84F0209X au catalogue est disponible gratuitement sous format électronique. Pour obtenir un exemplaire, il suffit de visiter notre site Web à [www.statcan.gc.ca](http://www.statcan.gc.ca) et de parcourir par « Ressource clé » > « Publications ».

## Normes de service à la clientèle

Statistique Canada s'engage à fournir à ses clients des services rapides, fiables et courtois. À cet égard, notre organisme s'est doté de *normes de service à la clientèle* que les employés observent. Pour obtenir une copie de ces normes de service, veuillez communiquer avec Statistique Canada au numéro sans frais 1-800-263-1136. Les normes de service sont aussi publiées sur le site [www.statcan.gc.ca](http://www.statcan.gc.ca) sous « À propos de nous » > « Notre organisme » > « Offrir des services aux Canadiens ».

# Mortalité : liste sommaire des causes

2009

Publication autorisée par le ministre responsable de Statistique Canada

© Ministre de l'Industrie, 2012

Tous droits réservés. L'utilisation de la présente publication est assujettie aux modalités de l'entente de *licence ouverte de Statistique Canada* :

<http://www.statcan.gc.ca/reference/copyright-droit-auteur-fra.htm>

Juillet 2012

N° 84F0209X au catalogue

ISSN 1718-3952

Périodicité : annuelle

Ottawa

This publication is also available in English.

---

#### **Note de reconnaissance**

*Le succès du système statistique du Canada repose sur un partenariat bien établi entre Statistique Canada et la population, les entreprises, les administrations canadiennes et les autres organismes. Sans cette collaboration et cette bonne volonté, il serait impossible de produire des statistiques précises et actuelles.*

# Information pour l'utilisateur

---

## Signes conventionnels

Les signes conventionnels suivants sont employés uniformément dans les publications de Statistique Canada :

- . indisponible pour toute période de référence
- .. indisponible pour une période de référence précise
- ... n'ayant pas lieu de figurer
- 0 zéro absolu ou valeur arrondie à zéro
- 0<sup>s</sup> valeur arrondie à 0 (zéro) là où il y a une distinction importante entre le zéro absolu et la valeur arrondie
- p provisoire
- r révisé
- x confidentiel en vertu des dispositions de la *Loi sur la statistique*
- E à utiliser avec prudence
- F trop peu fiable pour être publié
- \* valeur significativement différente de l'estimation pour la catégorie de référence ( $p < 0,05$ )

## Remerciements

Statistique Canada tient à manifester sa gratitude envers les provinces et territoires qui nous ont fourni, de leurs registres des statistiques de l'état civil, les données sur la mortalité qui apparaissent dans ce rapport.

# Introduction

---

Cette publication contient des tableaux statistiques qui présentent le nombre de décès selon l'âge, le sexe et la cause initiale de décès regroupée pour le Canada, les provinces et les territoires. Les tableaux incluent aussi les taux de mortalité selon l'âge et les taux de mortalité normalisés selon l'âge (Taux comparatifs de mortalité selon l'âge) pour chaque groupe de causes initiales de décès.

## Note sur le contenu

La cause initiale de décès est classifiée selon la Dixième révision de la Classification internationale des maladies (CIM-10) de 2000 jusqu'à présent. La cause initiale de décès était classifiée selon la Neuvième révision de la Classification internationale de maladies (CIM-9) de 1979 à 1999.

## Note sur l'historique

Ce produit remplace **Mortalité, liste sommaire des causes**, numéro 84F0209XPB au catalogue (publié pour les données de 1997 à 1999) et numéro 84F0209XIB au catalogue (pour les données de 1997).

## Publication, parution des données pour 2009

Cette parution de la publication annuelle en HTML et PDF contient des tableaux de données pour l'année 2009.

## Données de 2000 à 2009 dans CANSIM, disponibles dès la première parution de la publication

L'accès gratuit aux données de 2000 à 2009 est permis via une interface spéciale de CANSIM. L'accès direct aux tableaux CANSIM se fait de trois façons différentes dans le produit HTML :

Section **Tableaux** :

- Tableaux CANSIM connexes
- Tableaux individuels, dans la Source

Section **Produits connexes** :

- Choisis parmi les tableaux de CANSIM de Statistique Canada

# Table des matières

---

<b>Faits saillants</b>	<b>6</b>
Tendances pour le cancer et les maladies cardiovasculaires graves	6
Taux comparatifs de mortalité (taux normalisés), par âge , pour le cancer et les maladies cardiovasculaires graves	7
<b>Produits connexes</b>	<b>8</b>
<b>Tableaux statistiques</b>	
1 Décès et taux de mortalité, selon certains groupes de causes, le sexe et la géographie	12
1-1 Canada	12
1-2 Terre-Neuve-et-Labrador	15
1-3 Île-du-Prince-Édouard	18
1-4 Nouvelle-Écosse	21
1-5 Nouveau-Brunswick	24
1-6 Québec	27
1-7 Ontario	30
1-8 Manitoba	33
1-9 Saskatchewan	36
1-10 Alberta	39
1-11 Colombie-Britannique	42
1-12 Yukon	45
1-13 Territoires du Nord-Ouest	48
1-14 Nunavut	51
2 Décès et taux de mortalité, selon certains groupes de causes, le groupe d'âge au décès et le sexe, Canada	54
2-1 Moins d'un an	54
2-2 1 à 4 ans	58
2-3 5 à 9 ans	62
2-4 10 à 14 ans	66
2-5 15 à 19 ans	70
2-6 20 à 24 ans	74
2-7 25 à 29 ans	78
2-8 30 à 34 ans	82
2-9 35 à 39 ans	86
2-10 40 à 44 ans	90

**Table des matières – suite**

2-11	45 à 49 ans	94
2-12	50 à 54 ans	98
2-13	55 à 59 ans	102
2-14	60 à 64 ans	106
2-15	65 à 69 ans	110
2-16	70 à 74 ans	114
2-17	75 à 79 ans	118
2-18	80 à 84 ans	122
2-19	85 à 89 ans	126
2-20	90 ans et plus	130
<b>Qualité des données, concepts et méthodologie</b>		
Définitions		134
Notes explicatives pour les tableaux		137
<b>Appendice</b>		
I	Liste sommaire des causes de décès	138
II	Estimations postcensitaires de la population	141
<b>Graphiques</b>		
1.	Taux de mortalité normalisé pour le cancer et les maladies cardiovasculaires graves (MCG), Canada, 2000 à 2009	7

## Faits saillants

- En 2009, 71 125 décès au Canada étaient attribuables au cancer (tumeurs malignes), une hausse de 0,8 % par rapport à 2008.
- 68 342 décès étaient attribuables aux maladies cardiovasculaires graves<sup>1</sup>, une baisse de 1,9 % par rapport à l'année précédente.
- Ensemble, ces deux causes de décès représentaient 58 % de l'ensemble des décès au Canada en 2009, une baisse par rapport à 2000 (64 %).

### Tendances pour le cancer et les maladies cardiovasculaires graves

- De 2000 à 2009, les décès attribuables aux maladies cardiovasculaires graves ont diminué, alors que les décès attribuables au cancer ont augmenté.
- Depuis 2007, le nombre de décès dus au cancer a dépassé celui des maladies cardiovasculaires graves et l'écart entre ces deux causes s'est élargi.
- Chez les hommes, les décès attribuables au cancer ont dépassé les décès attribuables aux maladies cardiovasculaires graves depuis 2005.
- Chez les femmes, l'écart entre les décès dus aux maladies cardiovasculaires graves et les décès dus au cancer a rétréci depuis 2000.

**Tableau 1**  
**Décès dus au cancer et aux maladies cardiovasculaires graves, selon le sexe, Canada, 2000 à 2009**

Année	Les deux sexes		Hommes		Femmes	
	Cancer	Maladies cardiovasculaires graves	Cancer	Maladies cardiovasculaires graves	Cancer	Maladies cardiovasculaires graves
2000	62 672	76 046	33 360	37 914	29 312	38 132
2001	63 774	74 441	34 023	36 912	29 751	37 529
2002	65 103	74 209	34 415	36 605	30 688	37 604
2003	65 990	73 827	34 701	37 004	31 289	36 823
2004	66 947	72 338	35 156	35 847	31 791	36 491
2005	67 343	71 338	35 481	35 198	31 862	36 140
2006	67 807	68 715	35 624	34 214	32 183	34 501
2007	69 595	69 503	36 569	34 508	33 026	34 995
2008	70 558	69 648	37 077	34 739	33 481	34 909
2009	71 125	68 342	37 452	34 150	33 673	34 192

Source(s) : Statistique Canada, tableau CANSIM 102-0551.

1. Les maladies cardiovasculaires graves comprennent les maladies du coeur, l'hypertension essentielle et néphropathie hypertensive, les maladies cérébrovasculaires, l'athérosclérose et les autres maladies du système circulatoire.



## Taux comparatifs de mortalité (taux normalisés), par âge<sup>2</sup>, pour le cancer et les maladies cardiovasculaires graves

- De 2000 à 2004, les taux comparatifs de mortalité selon l'âge pour le cancer et les maladies cardiovasculaires graves ont convergé. Depuis 2005, le taux comparatif de mortalité du cancer a surpassé celui des maladies cardiovasculaires graves. Ceci s'explique principalement par une baisse significative des taux comparatifs de mortalité des maladies cardiovasculaires graves depuis 2000.
- Chez les hommes, le taux comparatif de mortalité du cancer par âge a surpassé celui des maladies cardiovasculaires graves depuis 2006.
- Chez les femmes, le taux comparatif de mortalité du cancer par âge a dépassé celui des maladies cardiovasculaires graves depuis 2003. En 2009, l'écart entre les taux comparatifs de mortalité de ces deux causes de décès était plus grand chez les femmes que chez les hommes.

### Graphique 1

#### Taux de mortalité normalisé pour le cancer et les maladies cardiovasculaires graves (MCG), Canada, 2000 à 2009

décès pour 100 000 personnes

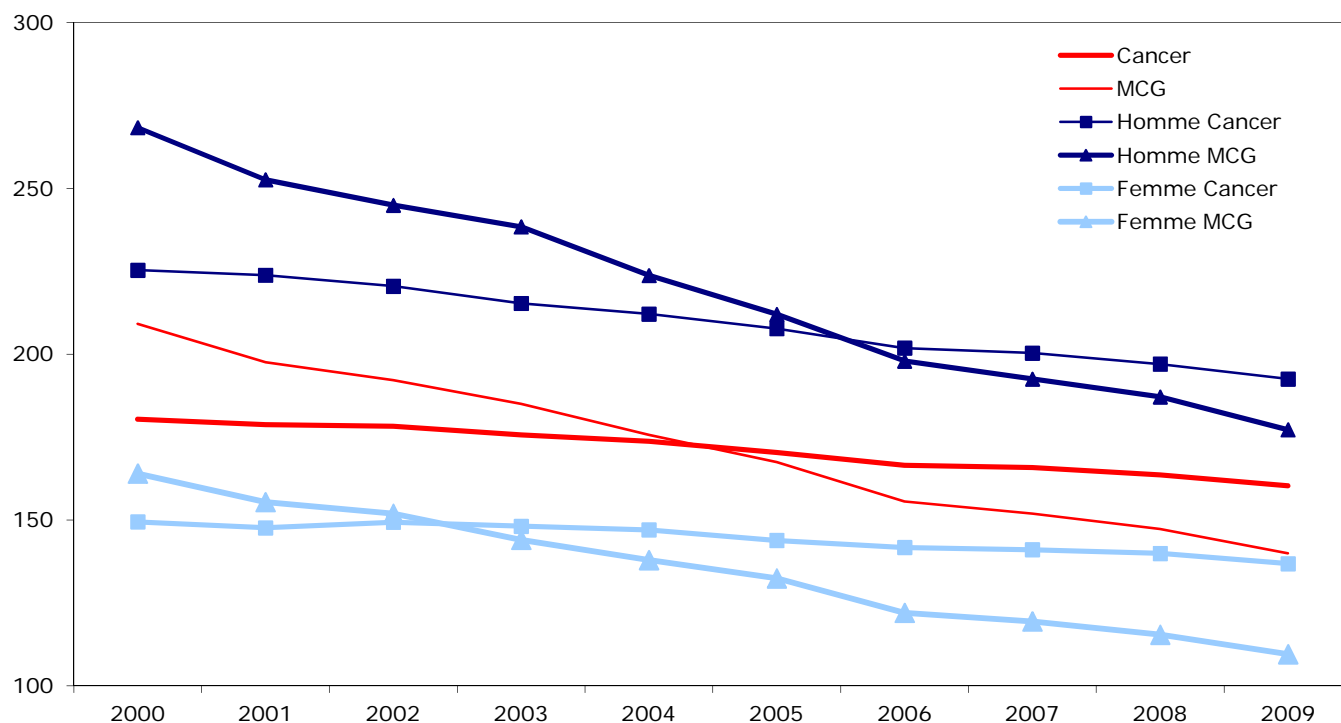

Note: Taux de mortalité normalisé selon l'âge d'après une population type (population canadienne de 1991) pour 100 000 personnes.

Source(s): Statistique Canada, tableau CANSIM 102-0552.

2. Pour contrôler les effets du vieillissement de la population, les comparaisons dans le temps sont possibles en utilisant le « taux comparatif de mortalité (taux normalisé) selon l'âge ». Ce taux élimine les effets des différences dans les structures par âge de la population au sein des régions et au fil du temps.

## Produits connexes

---

### Choisis parmi les publications de Statistique Canada

---

82-221-X	Indicateurs de la santé
84-208-X	Causes de décès
84-548-X	Comparabilité de la CIM-10 et de la CIM-9 pour les statistiques de la mortalité au Canada
84F0211X	Décès

---

### Choisis parmi les tableaux de CANSIM de Statistique Canada

---

102-0521	Décès, selon la cause, Chapitre I : Certaines maladies infectieuses et parasitaires (A00 à B99), le groupe d'âge et le sexe, Canada, annuel
102-0522	Décès, selon la cause, Chapitre II : Tumeurs (C00 à D48), le groupe d'âge et le sexe, Canada, annuel
102-0523	Décès, selon la cause, Chapitre III : Maladies du sang et des organes hématopoïétiques et certains troubles du système immunitaire (D50 à D89), le groupe d'âge et le sexe, Canada, annuel
102-0524	Décès, selon la cause, Chapitre IV : Maladies endocriniennes, nutritionnelles et métaboliques (E00 à E90), le groupe d'âge et le sexe, Canada, annuel
102-0525	Décès, selon la cause, Chapitre V : Troubles mentaux et du comportement (F00 à F99), le groupe d'âge et le sexe, Canada, annuel
102-0526	Décès, selon la cause, Chapitre VI : Maladies du système nerveux (G00 à G99), le groupe d'âge et le sexe, Canada, annuel
102-0527	Décès, selon la cause, Chapitre VII : Maladies de l'oeil et de ses annexes (H00 à H59), le groupe d'âge et le sexe, Canada, annuel
102-0528	Décès, selon la cause, Chapitre VIII : Maladies de l'oreille et de l'apophyse mastoïde (H60 à H95), le groupe d'âge et le sexe, Canada, annuel
102-0529	Décès, selon la cause, Chapitre IX : Maladies de l'appareil circulatoire (I00 à I99), le groupe d'âge et le sexe, Canada, annuel
102-0530	Décès, selon la cause, Chapitre X : Maladies de l'appareil respiratoire (J00 à J99), le groupe d'âge et le sexe, Canada, annuel
102-0531	Décès, selon la cause, Chapitre XI : Maladies de l'appareil digestif (K00 à K93), le groupe d'âge et le sexe, Canada, annuel

---

102-0532	Décès, selon la cause, Chapitre XII : Maladies de la peau et du tissu cellulaire sous-cutané (L00 à L99), le groupe d'âge et le sexe, Canada, annuel
102-0533	Décès, selon la cause, Chapitre XIII : Maladies du système ostéo-articulaire, des muscles et du tissu conjonctif (M00 à M99), le groupe d'âge et le sexe, Canada, annuel
102-0534	Décès, selon la cause, Chapitre XIV : Maladies de l'appareil génito-urinaire (N00 à N99), le groupe d'âge et le sexe, Canada, annuel
102-0535	Décès, selon la cause, Chapitre XV : Grossesse, accouchement et puerpéralité (O00 à O99), le groupe d'âge et le sexe, Canada, annuel
102-0536	Décès, selon la cause, Chapitre XVI : Certaines affections dont l'origine se situe dans la période périnatale (P00 à P96), le groupe d'âge et le sexe, Canada, annuel
102-0537	Décès, selon la cause, Chapitre XVII : Malformations congénitales et anomalies chromosomiques (Q00 à Q99), le groupe d'âge et le sexe, Canada, annuel
102-0538	Décès, selon la cause, Chapitre XVIII : Symptômes, signes et résultats anormaux d'examens cliniques et de laboratoire, non classés ailleurs (R00 à R99), le groupe d'âge et le sexe, Canada, annuel
102-0540	Décès, selon la cause, Chapitre XX : Causes externes de morbidité et de mortalité (V01 à Y89), le groupe d'âge et le sexe, Canada, annuel
102-0551	Décès et taux de mortalité, selon certains groupes de causes, le groupe d'âge et le sexe, Canada, provinces et territoires, annuel
102-0552	Décès et taux de mortalité, selon certains groupes de causes et le sexe, Canada, provinces et territoires, annuel

---

### Choisis parmi les enquêtes de Statistique Canada

---

3231	Statistique de l'état civil - Base de données sur les naissances
3233	Statistique de l'état civil - Base de données sur les décès
3604	Estimations de la population selon l'âge et le sexe pour le Canada, les provinces et les territoires

---

## Choisis parmi les tableaux sommaires de Statistique Canada

---

- *Taux de mortalité infantile, par province et territoire*
- *Suicides et taux de suicide selon le sexe et l'âge*
- *Espérance de vie à la naissance, selon le sexe, par province*
- *Espérance de vie à la naissance et à 65 ans, selon le sexe et la géographie*
- *Taux de mortalité normalisés, selon certaines causes de décès et le sexe*
- *Principales causes de décès, selon le sexe*

## **Tableaux statistiques**

---

---

**Tableau 1-1**  
**Décès et taux de mortalité, selon certains groupes de causes, le sexe et la géographie — Canada<sup>1</sup>**

	Nombre de décès			Taux brut de mortalité pour 100 000 personnes <sup>2</sup>			Taux de mortalité normalisé selon l'âge pour 100 000 personnes <sup>2</sup>		
	Les deux sexes	Hommes	Femmes	Les deux sexes	Hommes	Femmes	Les deux sexes	Hommes	Femmes
<b>Total, toutes les causes de décès (A00-Y89)<sup>3, 4, 5</sup></b>	<b>238 418</b>	<b>120 311</b>	<b>118 107</b>	<b>706,8</b>	<b>719,3</b>	<b>694,6</b>	<b>515,0</b>	<b>629,9</b>	<b>423,5</b>
Infections à la salmonelle (A01-A02)	5	1	4	0,0	0,0	0,0	0,0	0,0	0,0
Shigellose et amibiase (A03, A06)	2	1	1	0,0	0,0	0,0	0,0	0,0	0,0
Certaines autres infections intestinales (A04, A07-A09)	1 377	561	816	4,1	3,4	4,8	2,7	3,0	2,6
<b>Tuberculose (A16-A19)</b>	<b>61</b>	<b>41</b>	<b>20</b>	<b>0,2</b>	<b>0,2</b>	<b>0,1</b>	<b>0,1</b>	<b>0,2</b>	<b>0,1</b>
Tuberculose de l'appareil respiratoire (A16)	45	29	16	0,1	0,2	0,1	0,1	0,2	0,1
Autres formes de tuberculose (A17-A19)	16	12	4	0,0	0,1	0,0	0,0	0,1	0,0
Coqueluche (A37)	1	0	1	0,0	0,0	0,0	0,0	0,0	0,0
Scarlatine et érysipèle (A38, A46)	0	0	0	0,0	0,0	0,0	0,0	0,0	0,0
Infection à méningocoques (A39)	12	5	7	0,0	0,0	0,0	0,0	0,0	0,0
Septicémie (A40-A41)	2 211	1 026	1 185	6,6	6,1	7,0	4,7	5,4	4,2
Syphilis (A50-A53)	3	1	2	0,0	0,0	0,0	0,0	0,0	0,0
Poliomyélite aiguë (A80)	0	0	0	0,0	0,0	0,0	0,0	0,0	0,0
Encéphalite transmise par les arthropodes (A83-A84, A85.2)	0	0	0	0,0	0,0	0,0	0,0	0,0	0,0
Rougeole (B05)	0	0	0	0,0	0,0	0,0	0,0	0,0	0,0
Hépatite virale (B15-B19)	451	295	156	1,3	1,8	0,9	1,0	1,3	0,7
Maladies dues au virus de l'immunodéficience humaine [VIH] (B20-B24)	355	285	70	1,1	1,7	0,4	0,9	1,4	0,4
Paludisme (B50-B54)	2	2	0	0,0	0,0	0,0	0,0	0,0	0,0
Maladies infectieuses et parasitaires autres et sans précision et leurs séquelles <sup>6</sup>	529	262	267	1,6	1,6	1,6	1,2	1,4	1,1
<b>Tumeurs malignes (C00-C97)</b>	<b>71 125</b>	<b>37 452</b>	<b>33 673</b>	<b>210,9</b>	<b>223,9</b>	<b>198,0</b>	<b>160,3</b>	<b>192,5</b>	<b>136,8</b>
Tumeurs malignes de la lèvre, de la cavité buccale et du pharynx (C00-C14)	1 065	721	344	3,2	4,3	2,0	2,4	3,6	1,4
Tumeur maligne de l'oesophage (C15)	1 685	1 264	421	5,0	7,6	2,5	3,8	6,3	1,7
Tumeur maligne de l'estomac (C16)	1 911	1 177	734	5,7	7,0	4,3	4,3	6,0	2,9
Tumeurs malignes du côlon, du rectum et de l'anus (C18-C21)	7 810	4 203	3 607	23,2	25,1	21,2	17,3	21,5	13,8
Tumeur maligne du foie et des voies biliaires intrahépatiques (C22)	1 950	1 256	694	5,8	7,5	4,1	4,5	6,4	2,8
Tumeur maligne du pancréas (C25)	3 981	1 985	1 996	11,8	11,9	11,7	9,0	10,1	7,9
Tumeur maligne du larynx (C32)	439	368	71	1,3	2,2	0,4	1,0	1,9	0,3
Tumeurs malignes de la trachée, des bronches et du poumon (C33-C34)	19 112	10 572	8 540	56,7	63,2	50,2	43,9	54,3	36,1
Mélanome malin de la peau (C43)	1 019	634	385	3,0	3,8	2,3	2,3	3,2	1,6
Tumeur maligne du sein (C50)	4 990	46	4 944	14,8	0,3	29,1	11,2	0,2	20,4
Tumeur maligne du col de l'utérus (C53)	...	...	370	...	...	2,2	...	...	1,7
Tumeurs malignes du corps de l'utérus et de l'utérus, partie non précisée (C54-C55)	...	...	862	...	...	5,1	...	...	3,6
Tumeur maligne de l'ovaire (C56)	...	...	1 597	...	...	9,4	...	...	6,7
Tumeur maligne de la prostate (C61)	...	3 745	...	...	22,4	...	...	19,6	...
Tumeurs malignes du rein et du bassinnet du rein (C64-C65)	1 547	974	573	4,6	5,8	3,4	3,5	4,9	2,3
Tumeur maligne de la vessie (C67)	1 910	1 330	580	5,7	8,0	3,4	4,1	6,9	2,1
Tumeurs malignes des méninges, du cerveau et des autres parties du système nerveux central (C70-C72)	1 867	1 102	765	5,5	6,6	4,5	4,5	5,7	3,5
<b>Tumeurs malignes des tissus lymphoïde, hématopoïétique et apparentés (C81-C96)</b>	<b>6 558</b>	<b>3 629</b>	<b>2 929</b>	<b>19,4</b>	<b>21,7</b>	<b>17,2</b>	<b>14,9</b>	<b>18,9</b>	<b>11,8</b>
Maladie de Hodgkin (C81)	126	71	55	0,4	0,4	0,3	0,3	0,4	0,3
Lymphome non hodgkinien (C82-C85)	2 597	1 419	1 178	7,7	8,5	6,9	5,9	7,3	4,7
Leucémie (C91-C95)	2 463	1 390	1 073	7,3	8,3	6,3	5,6	7,3	4,3
Myélome multiple et tumeurs immunoprolifératives (C88, C90)	1 352	736	616	4,0	4,4	3,6	3,0	3,8	2,5
Tumeurs malignes des tissus lymphoïde, hématopoïétique et apparentés, autres et non précisées (C96)	20	13	7	0,1	0,1	0,0	0,0	0,1	0,0
Toutes les autres formes de tumeurs malignes et de tumeurs malignes non précisées (C17, C23-C24, C26-C31, C37-C41, C44-C49, C51-C52, C57-C60, C62-C63, C66, C68-C69, C73-C80, C97)	8 707	4 446	4 261	25,8	26,6	25,1	19,3	23,0	16,4
Tumeurs in situ, tumeurs bénignes et tumeurs à évolution imprévisible ou inconnue (D00-D48)	1 459	738	721	4,3	4,4	4,2	3,1	3,9	2,6
Anémies (D50-D64)	524	235	289	1,6	1,4	1,7	1,0	1,3	0,9
Diabète sucré (E10-E14)	6 923	3 616	3 307	20,5	21,6	19,5	14,9	18,7	11,9
<b>Déficiences nutritionnelles (E40-E64)</b>	<b>220</b>	<b>85</b>	<b>135</b>	<b>0,7</b>	<b>0,5</b>	<b>0,8</b>	<b>0,4</b>	<b>0,5</b>	<b>0,4</b>
Malnutrition (E40-E46)	185	69	116	0,5	0,4	0,7	0,4	0,4	0,4
Autres carences nutritionnelles (E50-E64)	35	16	19	0,1	0,1	0,1	0,1	0,1	0,1
Méningite (G00, G03)	75	38	37	0,2	0,2	0,2	0,2	0,2	0,2
Maladie de Parkinson (G20-G21)	1 901	1 116	785	5,6	6,7	4,6	3,9	5,8	2,6
Maladie d'Alzheimer (G30)	6 281	1 932	4 349	18,6	11,6	25,6	11,8	10,2	12,6
<b>Maladies cardiovasculaires graves (I00-I78)</b>	<b>68 342</b>	<b>34 150</b>	<b>34 192</b>	<b>202,6</b>	<b>204,2</b>	<b>201,1</b>	<b>139,9</b>	<b>177,2</b>	<b>109,5</b>
<b>Maladies du coeur (I00-I09, I11, I13, I20-I51)</b>	<b>49 271</b>	<b>25 950</b>	<b>23 321</b>	<b>146,1</b>	<b>155,1</b>	<b>137,2</b>	<b>101,4</b>	<b>134,2</b>	<b>74,9</b>

Voir les notes à la fin du tableau.

Tableau 1-1 – suite

Décès et taux de mortalité, selon certains groupes de causes, le sexe et la géographie — Canada<sup>1</sup>

	Nombre de décès			Taux brut de mortalité pour 100 000 personnes <sup>2</sup>			Taux de mortalité normalisé selon l'âge pour 100 000 personnes <sup>2</sup>		
	Les deux sexes	Hommes	Femmes	Les deux sexes	Hommes	Femmes	Les deux sexes	Hommes	Femmes
Rhumatisme articulaire aigu et cardiopathies									
rhumatismales chroniques (I00-I09)	411	139	272	1,2	0,8	1,6	0,9	0,7	1,0
Cardiopathie hypertensive (I11)	755	304	451	2,2	1,8	2,7	1,5	1,5	1,4
Cardionéphropathie hypertensive (I13)	121	44	77	0,4	0,3	0,5	0,2	0,2	0,2
<b>Cardiopathies ischémiques (I20-I25)</b>	<b>35 896</b>	<b>20 051</b>	<b>15 845</b>	<b>106,4</b>	<b>119,9</b>	<b>93,2</b>	<b>74,3</b>	<b>103,2</b>	<b>51,1</b>
Infarctus aigu du myocarde (I21-I22)	15 111	8 567	6 544	44,8	51,2	38,5	31,7	43,9	21,7
Autres cardiopathies ischémiques aiguës (I24)	1 093	563	530	3,2	3,4	3,1	2,3	2,9	1,8
<b>Autres formes de cardiopathies ischémiques chroniques (I20, I25)</b>	<b>19 692</b>	<b>10 921</b>	<b>8 771</b>	<b>58,4</b>	<b>65,3</b>	<b>51,6</b>	<b>40,4</b>	<b>56,4</b>	<b>27,7</b>
Athérosclérose cardiovasculaire, décrite ainsi (I25.0)	1 641	1 019	622	4,9	6,1	3,7	3,6	5,2	2,2
Toutes autres formes de cardiopathie ischémique chronique (I20, I25.1-I25.9)	18 051	9 902	8 149	53,5	59,2	47,9	36,8	51,2	25,5
<b>Autres cardiopathies (I26-I51)</b>	<b>12 088</b>	<b>5 412</b>	<b>6 676</b>	<b>35,8</b>	<b>32,4</b>	<b>39,3</b>	<b>24,5</b>	<b>28,5</b>	<b>21,2</b>
Endocardite aiguë et subaiguë (I33)	113	74	39	0,3	0,4	0,2	0,3	0,4	0,2
Maladies du péricarde et myocardite aiguë (I30-I31, I40)	85	40	45	0,3	0,2	0,3	0,2	0,2	0,2
Insuffisance cardiaque (I50)	4 211	1 704	2 507	12,5	10,2	14,7	8,1	9,1	7,3
Toutes autres formes de cardiopathie (I26-I28, I34-I38, I42-I49, I51)	7 679	3 594	4 085	22,8	21,5	24,0	16,0	18,8	13,5
Hypertension essentielle et néphropathie hypertensive (I10, I12, I15)	1 584	585	999	4,7	3,5	5,9	3,1	3,1	3,0
Maladies cérébrovasculaires (I60-I69)	14 105	5 823	8 282	41,8	34,8	48,7	28,4	30,5	26,4
Athérosclérose (I70)	816	335	481	2,4	2,0	2,8	1,6	1,7	1,4
<b>Autres maladies du système circulatoire (I71-I78)</b>	<b>2 566</b>	<b>1 457</b>	<b>1 109</b>	<b>7,6</b>	<b>8,7</b>	<b>6,5</b>	<b>5,4</b>	<b>7,6</b>	<b>3,8</b>
Anévrisme aortique et dissection (I71)	1 564	993	571	4,6	5,9	3,4	3,4	5,2	2,0
Autres maladies des artères, des artérioles et des capillaires (I72-I78)	1 002	464	538	3,0	2,8	3,2	2,1	2,4	1,8
Autres troubles du système circulatoire (I80-I99)	361	176	185	1,1	1,1	1,1	0,8	0,9	0,7
<b>Grippe et pneumopathie (J09-J18)</b>	<b>5 826</b>	<b>2 694</b>	<b>3 132</b>	<b>17,3</b>	<b>16,1</b>	<b>18,4</b>	<b>11,7</b>	<b>14,3</b>	<b>10,0</b>
Grippe (J09-J11)	530	237	293	1,6	1,4	1,7	1,3	1,3	1,2
Pneumopathie (J12-J18)	5 296	2 457	2 839	15,7	14,7	16,7	10,4	13,0	8,7
<b>Autres affections aiguës des voies respiratoires inférieures (J20-J22)</b>	<b>83</b>	<b>30</b>	<b>53</b>	<b>0,2</b>	<b>0,2</b>	<b>0,3</b>	<b>0,2</b>	<b>0,2</b>	<b>0,2</b>
Bronchite aiguë et bronchiolite aiguë (J20-J21)	57	25	32	0,2	0,1	0,2	0,1	0,1	0,1
Infection aiguë des voies respiratoires inférieures, sans précision (J22)	26	5	21	0,1	0,0	0,1	0,0	0,0	0,1
<b>Maladies chroniques des voies respiratoires inférieures (J40-J47)</b>	<b>10 859</b>	<b>5 525</b>	<b>5 334</b>	<b>32,2</b>	<b>33,0</b>	<b>31,4</b>	<b>22,9</b>	<b>29,1</b>	<b>19,0</b>
Bronchite, chronique et non précisée (J40-J42)	120	57	63	0,4	0,3	0,4	0,2	0,3	0,2
Emphysème (J43)	623	359	264	1,8	2,1	1,6	1,4	1,9	1,0
Asthme (J45-J46)	228	75	153	0,7	0,4	0,9	0,5	0,4	0,5
Autres maladies chroniques des voies respiratoires inférieures (J44, J47)	9 888	5 034	4 854	29,3	30,1	28,5	20,8	26,5	17,2
Pneumoconioses et affections respiratoires dues à des agents chimiques (J60-J66, J68)	84	74	10	0,2	0,4	0,1	0,2	0,4	0,0
Pneumopathie due à des substances solides et liquides (J69)	1 710	898	812	5,1	5,4	4,8	3,4	4,7	2,6
Autres maladies du système respiratoire (J00-J06, J30-J39, J67, J70-J98)	2 734	1 484	1 250	8,1	8,9	7,4	5,9	7,8	4,4
Ulcère gastro-duodénal (K25-K28)	420	213	207	1,2	1,3	1,2	0,9	1,1	0,7
Maladies de l'appendice (K35-K38)	63	34	29	0,2	0,2	0,2	0,1	0,2	0,1
Hernies (K40-K46)	312	146	166	0,9	0,9	1,0	0,6	0,8	0,6
<b>Maladie chronique et cirrhose du foie (K70, K73-K74)</b>	<b>2 683</b>	<b>1 751</b>	<b>932</b>	<b>8,0</b>	<b>10,5</b>	<b>5,5</b>	<b>6,2</b>	<b>8,5</b>	<b>4,1</b>
Maladie alcoolique du foie (K70)	1 449	1 048	401	4,3	6,3	2,4	3,4	5,0	1,9
Autres maladies chroniques et cirrhoses du foie (K73-K74)	1 234	703	531	3,7	4,2	3,1	2,8	3,5	2,2
Cholélithiase et autres troubles de la vésicule biliaire (K80-K82)	411	182	229	1,2	1,1	1,3	0,8	0,9	0,8
<b>Néphrite, syndrome néphrotique et néphropathie (N00-N07, N17-N19, N25-N27)</b>	<b>3 609</b>	<b>1 775</b>	<b>1 834</b>	<b>10,7</b>	<b>10,6</b>	<b>10,8</b>	<b>7,2</b>	<b>9,3</b>	<b>5,9</b>
Syndrome néphritique aigu et d'évolution rapide et syndrome néphrotique (N00-N01, N04)	15	8	7	0,0	0,0	0,0	0,0	0,0	0,0
Glomérulonéphrite, néphrite et néphropathie chroniques, sans précision quant au caractère aigu ou chronique, et sclérose rénale sans précision (N02-N03, N05-N07, N26)	151	77	74	0,4	0,5	0,4	0,3	0,4	0,2
Insuffisance rénale (N17-N19)	3 438	1 689	1 749	10,2	10,1	10,3	6,9	8,8	5,7
Autres maladies des reins (N25, N27)	5	1	4	0,0	0,0	0,0	0,0	0,0	0,0
Infections rénales (N10-N12, N13.6, N15.1)	106	32	74	0,3	0,2	0,4	0,2	0,2	0,2
Hyperplasie de la prostate (N40)	...	77	...	...	0,5	...	...	0,4	...
Affections inflammatoires des organes pelviens de la femme (N70-N76)	...	...	12	...	...	0,1	...	...	0,0
<b>Grossesse, accouchement et puerpéralité (O00-O99)</b>	<b>...</b>	<b>...</b>	<b>29</b>	<b>...</b>	<b>...</b>	<b>0,2</b>	<b>...</b>	<b>...</b>	<b>0,2</b>
Grossesse se terminant par un avortement (O00-O07)	...	...	3	...	...	0,0	...	...	0,0

Voir les notes à la fin du tableau.

Tableau 1-1 – suite

Décès et taux de mortalité, selon certains groupes de causes, le sexe et la géographie — Canada<sup>1</sup>

	Nombre de décès			Taux brut de mortalité pour 100 000 personnes <sup>2</sup>			Taux de mortalité normalisé selon l'âge pour 100 000 personnes <sup>2</sup>		
	Les deux sexes	Hommes	Femmes	Les deux sexes	Hommes	Femmes	Les deux sexes	Hommes	Femmes
Autres complications liées à la grossesse, à l'accouchement et à la puerpéralité (O10-O99)	...	...	26	...	...	0,2	...	...	0,2
Certaines affections dont l'origine se situe dans la période périnatale (P00-P96)	1 076	564	512	3,2	3,4	3,0	4,0	4,1	4,0
Malformations congénitales et anomalies chromosomiques (Q00-Q99)	896	473	423	2,7	2,8	2,5	2,9	3,0	2,7
Symptômes, signes et résultats anormaux d'examen cliniques et de laboratoire, non classés ailleurs (R00-R99)	2 230	1 042	1 188	6,6	6,2	7,0	5,1	5,8	4,4
Toutes autres maladies (résiduel) <sup>7</sup>	27 345	11 288	16 057	81,1	67,5	94,4	55,8	59,3	52,5
<b>Accidents (blessures involontaires) (V01-X59, Y85-Y86)</b>	<b>10 250</b>	<b>6 045</b>	<b>4 205</b>	<b>30,4</b>	<b>36,1</b>	<b>24,7</b>	<b>24,5</b>	<b>33,5</b>	<b>16,2</b>
<b>Accidents de transport (V01-V99, Y85)</b>	<b>2 689</b>	<b>1 956</b>	<b>733</b>	<b>8,0</b>	<b>11,7</b>	<b>4,3</b>	<b>7,6</b>	<b>11,3</b>	<b>4,0</b>
Accidents de véhicule à moteur <sup>8</sup>	2 406	1 717	689	7,1	10,3	4,1	6,8	10,0	3,8
Autres accidents de transport terrestre <sup>9</sup>	63	51	12	0,2	0,3	0,1	0,2	0,3	0,1
Accidents de transport par eau, aérien et de vol spatial, et accidents de transport autres et sans précision et leurs séquelles (V90-V99, Y85)	220	188	32	0,7	1,1	0,2	0,6	1,0	0,2
<b>Accidents non liés au transport (W00-X59, Y86)</b>	<b>7 561</b>	<b>4 089</b>	<b>3 472</b>	<b>22,4</b>	<b>24,4</b>	<b>20,4</b>	<b>16,9</b>	<b>22,2</b>	<b>12,2</b>
Chutes (W00-W19)	3 602	1 744	1 858	10,7	10,4	10,9	7,2	9,2	5,6
Décharges accidentelles d'armes à feu (W32-W34)	10	10	0	0,0	0,1	0,0	0,0	0,1	0,0
Noyade et submersion accidentelles (W65-W74)	242	197	45	0,7	1,2	0,3	0,7	1,1	0,2
Exposition à la fumée, au feu et aux flammes (X00-X09)	225	137	88	0,7	0,8	0,5	0,6	0,7	0,4
Intoxication accidentelle par des substances nocives et exposition à ces substances (X40-X49)	1 512	1 025	487	4,5	6,1	2,9	4,2	5,8	2,6
Accidents non liés au transport, autres et sans précision et leurs séquelles (W20-W31, W35-W64, W75-W99, X10-X39, X50-X59, Y86)	1 970	976	994	5,8	5,8	5,8	4,2	5,2	3,3
<b>Lésions auto-infligées (suicide) (X60-X84, Y87.0)</b>	<b>3 890</b>	<b>2 989</b>	<b>901</b>	<b>11,5</b>	<b>17,9</b>	<b>5,3</b>	<b>10,7</b>	<b>16,6</b>	<b>5,0</b>
Lésions auto-infligées (suicide) par décharge d'armes à feu (X72-X74)	531	513	18	1,6	3,1	0,1	1,4	2,8	0,1
Lésions auto-infligées (suicide) par d'autres moyens et moyens sans précision et leurs séquelles (X60-X71, X75-X84, Y87.0)	3 359	2 476	883	10,0	14,8	5,2	9,3	13,9	4,9
<b>Agressions (homicide) (X85-Y09, Y87.1)</b>	<b>574</b>	<b>430</b>	<b>144</b>	<b>1,7</b>	<b>2,6</b>	<b>0,8</b>	<b>1,8</b>	<b>2,7</b>	<b>0,9</b>
Agressions (homicide) par armes à feu (X93-X95)	177	149	28	0,5	0,9	0,2	0,6	1,0	0,2
Agressions (homicide) par d'autres moyens et moyens sans précision et leurs séquelles (X85-X92, X96-Y09, Y87.1)	397	281	116	1,2	1,7	0,7	1,2	1,7	0,7
Intervention de la force publique (Y35, Y89.0)	19	19	0	0,1	0,1	0,0	0,1	0,1	0,0
<b>Événements dont l'intention n'est pas déterminée (Y10-Y34, Y87.2, Y89.9)</b>	<b>686</b>	<b>426</b>	<b>260</b>	<b>2,0</b>	<b>2,5</b>	<b>1,5</b>	<b>1,9</b>	<b>2,4</b>	<b>1,4</b>
Décharges d'armes à feu intention non déterminée (Y22-Y24)	12	10	2	0,0	0,1	0,0	0,0	0,1	0,0
Autres événements et événements sans précision, intention non déterminée et leurs séquelles (Y10-Y21, Y25-Y34, Y87.2, Y89.9)	674	416	258	2,0	2,5	1,5	1,8	2,3	1,4
Faits de guerre et leurs séquelles (Y36, Y89.1)	1	1	0	0,0	0,0	0,0	0,0	0,0	0,0
Complications de soins médicaux et chirurgicaux (Y40-Y84, Y88)	213	101	112	0,6	0,6	0,7	0,5	0,5	0,4

1. La répartition géographique des décès dans ce tableau se fonde sur le lieu de résidence habituel de la personne décédée.
2. À partir de 2005, les estimations de population utilisées pour calculer les taux de mortalité sont présentées à l'appendice II de la publication « Mortalité : liste sommaire des causes » (numéro 84F0209XIF au catalogue).
3. La cause de décès totalisée est la cause initiale de décès. Cette dernière se définit comme étant (a) la maladie ou le traumatisme qui a déclenché l'évolution morbide conduisant directement au décès, ou (b) les circonstances de l'accident ou de la violence qui ont entraîné le traumatisme mortel. La cause initiale est choisie parmi les états indiqués sur le certificat médical de la cause de décès.
4. Organisation mondiale de la Santé (OMS), Classification statistique internationale des maladies et des problèmes de santé connexes, Dixième révision (CIM-10) « National Center for Health Statistics », États-Unis, liste « B » dans « Instruction Manual; Part 9; ICD-10 Cause-of-Death Lists for Tabulating Mortality Statistics ».
5. « National Center for Health Statistics », États-Unis, liste « B » dans « Instruction Manual; Part 9; ICD-10 Cause-of-Death Lists for Tabulating Mortality Statistics ».
6. Maladies infectieuses et parasitaires autres et sans précision et leurs séquelles A00, A05, A20 à A36, A42 à A44, A48 à A49, A54 à A79, A81 à A82, A85.0 à A85.1, A85.8, A86 à B04, B06 à B09, B25 à B49, B55 à B99.
7. Toutes autres maladies (résiduel) D65 à E07, E15 à E34, E65 à F99, G04 à G12, G23 à G25, G31 à H93, K00 à K22, K29 à K31, K50 à K66, K71 à K72, K75 à K76, K83 à M99, N13.0 à N13.5, N13.7 à N13.9, N14, N15.0, N15.8 à N15.9, N20 à N23, N28 à N39, N41 à N64, N80 à N98. À partir de 2003, la catégorie U04 est également incluse dans ce groupe.
8. Accidents de véhicule à moteur V02 à V04, V09.0, V09.2, V12 à V14, V19.0 à V19.2, V19.4 à V19.6, V20 à V79, V80.3 à V80.5, V81.0 à V81.1, V82.0 à V82.1, V83 à V86, V87.0 à V87.8, V88.0 à V88.8, V89.0, V89.2.
9. Autres accidents de transport terrestre V01, V05 à V06, V09.1, V09.3 à V09.9, V10 à V11, V15 à V18, V19.3, V19.8 à V19.9, V80.0 à V80.2, V80.6 à V80.9, V81.2 à V81.9, V82.2 à V82.9, V87.9, V88.9, V89.1, V89.3, V89.9.

**Note(s)** : Voir la section Qualité des données, concepts et méthodologie — Notes explicatives pour les tableaux.

**Source(s)** : Statistique Canada, Statistique de l'état civil du Canada, Bases de données sur les naissances et sur les décès (Tableau CANSIM 102-0552) et l'appendice II.



**Tableau 1-2**  
**Décès et taux de mortalité, selon certains groupes de causes, le sexe et la géographie — Terre-Neuve-et-Labrador<sup>1</sup>**

	Nombre de décès			Taux brut de mortalité pour 100 000 personnes <sup>2</sup>			Taux de mortalité normalisé selon l'âge pour 100 000 personnes <sup>2</sup>		
	Les deux sexes	Hommes	Femmes	Les deux sexes	Hommes	Femmes	Les deux sexes	Hommes	Femmes
<b>Total, toutes les causes de décès (A00-Y89)<sup>3, 4, 5</sup></b>	<b>4 391</b>	<b>2 316</b>	<b>2 075</b>	<b>862,9</b>	<b>927,7</b>	<b>800,5</b>	<b>630,9</b>	<b>785,5</b>	<b>503,7</b>
Infections à la salmonelle (A01-A02)	0	0	0	0,0	0,0	0,0	0,0	0,0	0,0
Shigellose et amibiase (A03, A06)	0	0	0	0,0	0,0	0,0	0,0	0,0	0,0
Certaines autres infections intestinales (A04, A07-A09)	7	3	4	1,4	1,2	1,5	1,0	1,2	1,0
<b>Tuberculose (A16-A19)</b>	<b>2</b>	<b>1</b>	<b>1</b>	<b>0,4</b>	<b>0,4</b>	<b>0,4</b>	<b>0,2</b>	<b>0,4</b>	<b>0,2</b>
Tuberculose de l'appareil respiratoire (A16)	2	1	1	0,4	0,4	0,4	0,2	0,4	0,2
Autres formes de tuberculose (A17-A19)	0	0	0	0,0	0,0	0,0	0,0	0,0	0,0
Coqueluche (A37)	0	0	0	0,0	0,0	0,0	0,0	0,0	0,0
Scarlatine et érysipèle (A38, A46)	0	0	0	0,0	0,0	0,0	0,0	0,0	0,0
Infection à méningocoques (A39)	1	1	0	0,2	0,4	0,0	0,3	0,6	0,0
Septicémie (A40-A41)	26	13	13	5,1	5,2	5,0	3,8	3,9	3,5
Syphilis (A50-A53)	0	0	0	0,0	0,0	0,0	0,0	0,0	0,0
Poliomyélite aiguë (A80)	0	0	0	0,0	0,0	0,0	0,0	0,0	0,0
Encéphalite transmise par les arthropodes (A83-A84, A85.2)	0	0	0	0,0	0,0	0,0	0,0	0,0	0,0
Rougeole (B05)	0	0	0	0,0	0,0	0,0	0,0	0,0	0,0
Hépatite virale (B15-B19)	2	1	1	0,4	0,4	0,4	0,2	0,2	0,2
Maladies dues au virus de l'immunodéficience humaine [VIH] (B20-B24)	1	1	0	0,2	0,4	0,0	0,2	0,5	0,0
Paludisme (B50-B54)	0	0	0	0,0	0,0	0,0	0,0	0,0	0,0
Maladies infectieuses et parasitaires autres et sans précision et leurs séquelles <sup>6</sup>	4	3	1	0,8	1,2	0,4	0,6	1,0	0,2
<b>Tumeurs malignes (C00-C97)</b>	<b>1 380</b>	<b>767</b>	<b>613</b>	<b>271,2</b>	<b>307,2</b>	<b>236,5</b>	<b>196,6</b>	<b>243,8</b>	<b>160,4</b>
Tumeurs malignes de la lèvres, de la cavité buccale et du pharynx (C00-C14)	12	11	1	2,4	4,4	0,4	1,6	3,0	0,4
Tumeur maligne de l'oesophage (C15)	30	21	9	5,9	8,4	3,5	4,1	6,9	2,1
Tumeur maligne de l'estomac (C16)	59	46	13	11,6	18,4	5,0	8,5	14,6	3,5
Tumeurs malignes du côlon, du rectum et de l'anus (C18-C21)	191	115	76	37,5	46,1	29,3	27,0	35,9	19,8
Tumeur maligne du foie et des voies biliaires intrahépatiques (C22)	33	18	15	6,5	7,2	5,8	5,0	5,6	4,3
Tumeur maligne du pancréas (C25)	58	26	32	11,4	10,4	12,3	8,1	8,0	8,1
Tumeur maligne du larynx (C32)	15	14	1	2,9	5,6	0,4	2,1	4,7	0,2
Tumeurs malignes de la trachée, des bronches et du poumon (C33-C34)	375	234	141	73,7	93,7	54,4	53,8	73,5	37,8
Mélanome malin de la peau (C43)	22	14	8	4,3	5,6	3,1	3,3	4,6	2,1
Tumeur maligne du sein (C50)	76	0	76	14,9	0,0	29,3	10,6	0,0	19,3
Tumeur maligne du col de l'utérus (C53)	...	...	8	...	...	3,1	...	...	2,2
Tumeurs malignes du corps de l'utérus et de l'utérus, partie non précisée (C54-C55)	...	...	12	...	...	4,6	...	...	3,4
Tumeur maligne de l'ovaire (C56)	...	...	27	...	...	10,4	...	...	7,5
Tumeur maligne de la prostate (C61)	...	64	...	...	25,6	...	...	21,9	...
Tumeurs malignes du rein et du bassinnet du rein (C64-C65)	40	25	15	7,9	10,0	5,8	5,8	8,0	4,3
Tumeur maligne de la vessie (C67)	30	19	11	5,9	7,6	4,2	4,3	6,3	2,7
Tumeurs malignes des méninges, du cerveau et des autres parties du système nerveux central (C70-C72)	33	17	16	6,5	6,8	6,2	4,9	5,2	4,4
<b>Tumeurs malignes des tissus lymphoïde, hématopoïétique et apparentés (C81-C96)</b>	<b>87</b>	<b>45</b>	<b>42</b>	<b>17,1</b>	<b>18,0</b>	<b>16,2</b>	<b>12,6</b>	<b>13,9</b>	<b>11,0</b>
Maladie de Hodgkin (C81)	0	0	0	0,0	0,0	0,0	0,0	0,0	0,0
Lymphome non hodgkinien (C82-C85)	33	19	14	6,5	7,6	5,4	4,7	5,7	3,5
Leucémie (C91-C95)	29	12	17	5,7	4,8	6,6	4,3	3,6	4,7
Myélome multiple et tumeurs immunoprolifératives (C88, C90)	24	13	11	4,7	5,2	4,2	3,5	4,3	2,9
Tumeurs malignes des tissus lymphoïde, hématopoïétique et apparentés, autres et non précisées (C96)	1	1	0	0,2	0,4	0,0	0,1	0,3	0,0
Toutes les autres formes de tumeurs malignes et de tumeurs malignes non précisées (C17, C23-C24, C26-C31, C37-C41, C44-C49, C51-C52, C57-C60, C62-C63, C66, C68-C69, C73-C80, C97)	208	98	110	40,9	39,3	42,4	29,1	31,6	27,4
Tumeurs in situ, tumeurs bénignes et tumeurs à évolution imprévisible ou inconnue (D00-D48)	33	15	18	6,5	6,0	6,9	4,9	5,3	4,5
Anémies (D50-D64)	7	3	4	1,4	1,2	1,5	0,9	1,4	0,9
Diabète sucré (E10-E14)	199	94	105	39,1	37,7	40,5	27,8	32,5	25,7
<b>Déficiences nutritionnelles (E40-E64)</b>	<b>1</b>	<b>0</b>	<b>1</b>	<b>0,2</b>	<b>0,0</b>	<b>0,4</b>	<b>0,1</b>	<b>0,0</b>	<b>0,2</b>
Malnutrition (E40-E46)	0	0	0	0,0	0,0	0,0	0,0	0,0	0,0
Autres carences nutritionnelles (E50-E64)	1	0	1	0,2	0,0	0,4	0,1	0,0	0,2
Méningite (G00, G03)	1	1	0	0,2	0,4	0,0	0,3	0,6	0,0
Maladie de Parkinson (G20-G21)	28	14	14	5,5	5,6	5,4	4,2	5,2	3,7
Maladie d'Alzheimer (G30)	89	24	65	17,5	9,6	25,1	12,1	8,7	13,6
<b>Maladies cardiovasculaires graves (I00-I78)</b>	<b>1 392</b>	<b>718</b>	<b>674</b>	<b>273,6</b>	<b>287,6</b>	<b>260,0</b>	<b>193,3</b>	<b>243,5</b>	<b>150,8</b>
<b>Maladies du coeur (I00-I09, I11, I13, I20-I51)</b>	<b>987</b>	<b>529</b>	<b>458</b>	<b>194,0</b>	<b>211,9</b>	<b>176,7</b>	<b>137,3</b>	<b>177,0</b>	<b>103,4</b>

Voir les notes à la fin du tableau.

Tableau 1-2 – suite

Décès et taux de mortalité, selon certains groupes de causes, le sexe et la géographie — Terre-Neuve-et-Labrador<sup>1</sup>

	Nombre de décès			Taux brut de mortalité pour 100 000 personnes <sup>2</sup>			Taux de mortalité normalisé selon l'âge pour 100 000 personnes <sup>2</sup>		
	Les deux sexes	Hommes	Femmes	Les deux sexes	Hommes	Femmes	Les deux sexes	Hommes	Femmes
Rhumatisme articulaire aigu et cardiopathies									
rhumatismales chroniques (I00-I09)	3	0	3	0,6	0,0	1,2	0,5	0,0	0,9
Cardiopathie hypertensive (I11)	28	8	20	5,5	3,2	7,7	3,7	2,8	4,0
Cardionéphropathie hypertensive (I13)	4	1	3	0,8	0,4	1,2	0,5	0,3	0,5
<b>Cardiopathies ischémiques (I20-I25)</b>	<b>759</b>	<b>430</b>	<b>329</b>	<b>149,2</b>	<b>172,2</b>	<b>126,9</b>	<b>105,2</b>	<b>142,4</b>	<b>73,8</b>
Infarctus aigu du myocarde (I21-I22)	254	140	114	49,9	56,1	44,0	35,4	44,7	27,1
Autres cardiopathies ischémiques aiguës (I24)	19	14	5	3,7	5,6	1,9	2,8	4,8	1,0
<b>Autres formes de cardiopathies ischémiques chroniques (I20, I25)</b>	<b>486</b>	<b>276</b>	<b>210</b>	<b>95,5</b>	<b>110,6</b>	<b>81,0</b>	<b>67,0</b>	<b>92,9</b>	<b>45,7</b>
Athérosclérose cardiovasculaire, décrite ainsi (I25.0)	120	73	47	23,6	29,2	18,1	16,1	22,7	10,5
Toutes autres formes de cardiopathie ischémique chronique (I20, I25.1-I25.9)	366	203	163	71,9	81,3	62,9	50,9	70,2	35,3
<b>Autres cardiopathies (I26-I51)</b>	<b>193</b>	<b>90</b>	<b>103</b>	<b>37,9</b>	<b>36,1</b>	<b>39,7</b>	<b>27,3</b>	<b>31,5</b>	<b>24,3</b>
Endocardite aiguë et subaiguë (I33)	2	2	0	0,4	0,8	0,0	0,3	0,5	0,0
Maladies du péricarde et myocarde aiguë (I30-I31, I40)	0	0	0	0,0	0,0	0,0	0,0	0,0	0,0
Insuffisance cardiaque (I50)	68	27	41	13,4	10,8	15,8	9,2	10,5	9,0
Toutes autres formes de cardiopathie (I26-I28, I34-I38, I42-I49, I51)	123	61	62	24,2	24,4	23,9	17,8	20,4	15,2
Hypertension essentielle et néphropathie hypertensive (I10, I12, I15)	56	21	35	11,0	8,4	13,5	7,6	8,5	7,2
Maladies cérébrovasculaires (I60-I69)	305	143	162	59,9	57,3	62,5	42,4	49,5	36,0
Athérosclérose (I70)	8	4	4	1,6	1,6	1,5	1,1	1,6	0,7
<b>Autres maladies du système circulatoire (I71-I78)</b>	<b>36</b>	<b>21</b>	<b>15</b>	<b>7,1</b>	<b>8,4</b>	<b>5,8</b>	<b>5,0</b>	<b>6,9</b>	<b>3,6</b>
Anévrisme aortique et dissection (I71)	20	14	6	3,9	5,6	2,3	2,8	4,6	1,6
Autres maladies des artères, des artérioles et des capillaires (I72-I78)	16	7	9	3,1	2,8	3,5	2,2	2,3	1,9
Autres troubles du système circulatoire (I80-I99)	1	0	1	0,2	0,0	0,4	0,1	0,0	0,3
<b>Grippe et pneumopathie (J09-J18)</b>	<b>75</b>	<b>30</b>	<b>45</b>	<b>14,7</b>	<b>12,0</b>	<b>17,4</b>	<b>10,6</b>	<b>10,4</b>	<b>10,6</b>
Grippe (J09-J11)	12	4	8	2,4	1,6	3,1	2,0	1,4	2,6
Pneumopathie (J12-J18)	63	26	37	12,4	10,4	14,3	8,7	9,0	8,0
<b>Autres affections aiguës des voies respiratoires inférieures (J20-J22)</b>	<b>3</b>	<b>2</b>	<b>1</b>	<b>0,6</b>	<b>0,8</b>	<b>0,4</b>	<b>0,4</b>	<b>0,9</b>	<b>0,3</b>
Bronchite aiguë et bronchiolite aiguë (J20-J21)	1	0	1	0,2	0,0	0,4	0,2	0,0	0,3
Infection aiguë des voies respiratoires inférieures, sans précision (J22)	2	2	0	0,4	0,8	0,0	0,3	0,9	0,0
<b>Maladies chroniques des voies respiratoires inférieures (J40-J47)</b>	<b>218</b>	<b>123</b>	<b>95</b>	<b>42,8</b>	<b>49,3</b>	<b>36,6</b>	<b>31,0</b>	<b>42,1</b>	<b>23,0</b>
Bronchite, chronique et non précisée (J40-J42)	0	0	0	0,0	0,0	0,0	0,0	0,0	0,0
Emphysème (J43)	10	8	2	2,0	3,2	0,8	1,4	2,6	0,4
Asthme (J45-J46)	3	0	3	0,6	0,0	1,2	0,5	0,0	0,9
Autres maladies chroniques des voies respiratoires inférieures (J44, J47)	205	115	90	40,3	46,1	34,7	29,1	39,5	21,7
Pneumoconioses et affections respiratoires dues à des agents chimiques (J60-J66, J68)	1	0	1	0,2	0,0	0,4	0,1	0,0	0,2
Pneumopathie due à des substances solides et liquides (J69)	17	11	6	3,3	4,4	2,3	2,4	3,9	1,5
Autres maladies du système respiratoire (J00-J06, J30-J39, J67, J70-J98)	51	25	26	10,0	10,0	10,0	7,3	8,2	6,2
Ulcère gastro-duodénal (K25-K28)	3	3	0	0,6	1,2	0,0	0,4	1,1	0,0
Maladies de l'appendice (K35-K38)	1	1	0	0,2	0,4	0,0	0,2	0,3	0,0
Hernies (K40-K46)	8	6	2	1,6	2,4	0,8	1,2	2,4	0,4
<b>Maladie chronique et cirrhose du foie (K70, K73-K74)</b>	<b>32</b>	<b>20</b>	<b>12</b>	<b>6,3</b>	<b>8,0</b>	<b>4,6</b>	<b>4,5</b>	<b>6,0</b>	<b>3,0</b>
Maladie alcoolique du foie (K70)	11	9	2	2,2	3,6	0,8	1,5	2,5	0,4
Autres maladies chroniques et cirrhoses du foie (K73-K74)	21	11	10	4,1	4,4	3,9	3,1	3,5	2,5
Cholélithiase et autres troubles de la vésicule biliaire (K80-K82)	10	7	3	2,0	2,8	1,2	1,4	2,3	0,6
<b>Néphrite, syndrome néphrotique et néphropathie (N00-N07, N17-N19, N25-N27)</b>	<b>95</b>	<b>45</b>	<b>50</b>	<b>18,7</b>	<b>18,0</b>	<b>19,3</b>	<b>13,2</b>	<b>15,4</b>	<b>10,8</b>
Syndrome néphritique aigu et d'évolution rapide et syndrome néphrotique (N00-N01, N04)	0	0	0	0,0	0,0	0,0	0,0	0,0	0,0
Glomérulonéphrite, néphrite et néphropathie chroniques, sans précision quant au caractère aigu ou chronique, et sclérose rénale sans précision (N02-N03, N05-N07, N26)	6	2	4	1,2	0,8	1,5	0,8	0,7	0,8
Insuffisance rénale (N17-N19)	89	43	46	17,5	17,2	17,7	12,4	14,8	10,0
Autres maladies des reins (N25, N27)	0	0	0	0,0	0,0	0,0	0,0	0,0	0,0
Infections rénales (N10-N12, N13.6, N15.1)	0	0	0	0,0	0,0	0,0	0,0	0,0	0,0
Hyperplasie de la prostate (N40)	...	2	...	...	0,8	...	...	0,9	...
Affections inflammatoires des organes pelviens de la femme (N70-N76)	...	...	0	...	...	0,0	...	...	0,0
<b>Grossesse, accouchement et puerpéralité (O00-O99)</b>	<b>...</b>	<b>...</b>	<b>0</b>	<b>...</b>	<b>...</b>	<b>0,0</b>	<b>...</b>	<b>...</b>	<b>0,0</b>
Grossesse se terminant par un avortement (O00-O07)	...	...	0	...	...	0,0	...	...	0,0

Voir les notes à la fin du tableau.

Tableau 1-2 – suite

Décès et taux de mortalité, selon certains groupes de causes, le sexe et la géographie — Terre-Neuve-et-Labrador<sup>1</sup>

	Nombre de décès			Taux brut de mortalité pour 100 000 personnes <sup>2</sup>			Taux de mortalité normalisé selon l'âge pour 100 000 personnes <sup>2</sup>		
	Les deux sexes	Hommes	Femmes	Les deux sexes	Hommes	Femmes	Les deux sexes	Hommes	Femmes
Autres complications liées à la grossesse, à l'accouchement et à la puerpéralité (O10-O99)	...	...	0	...	...	0,0	...	...	0,0
Certaines affections dont l'origine se situe dans la période périnatale (P00-P96)	17	10	7	3,3	4,0	2,7	5,0	5,6	4,3
Malformations congénitales et anomalies chromosomiques (Q00-Q99)	22	13	9	4,3	5,2	3,5	5,1	6,2	3,8
Symptômes, signes et résultats anormaux d'examen cliniques et de laboratoire, non classés ailleurs (R00-R99)	47	26	21	9,2	10,4	8,1	8,5	10,3	6,8
Toutes autres maladies (résiduel) <sup>7</sup>	416	187	229	81,8	74,9	88,3	59,3	65,1	52,6
<b>Accidents (blessures involontaires) (V01-X59, Y85-Y86)</b>	<b>145</b>	<b>99</b>	<b>46</b>	<b>28,5</b>	<b>39,7</b>	<b>17,7</b>	<b>23,8</b>	<b>37,8</b>	<b>12,5</b>
<b>Accidents de transport (V01-V99, Y85)</b>	<b>61</b>	<b>50</b>	<b>11</b>	<b>12,0</b>	<b>20,0</b>	<b>4,2</b>	<b>11,8</b>	<b>20,2</b>	<b>4,1</b>
Accidents de véhicule à moteur <sup>8</sup>	37	28	9	7,3	11,2	3,5	7,0	11,4	3,1
Autres accidents de transport terrestre <sup>9</sup>	2	1	1	0,4	0,4	0,4	0,3	0,3	0,4
Accidents de transport par eau, aérien et de vol spatial, et accidents de transport autres et sans précision et leurs séquelles (V90-V99, Y85)	22	21	1	4,3	8,4	0,4	4,5	8,6	0,6
<b>Accidents non liés au transport (W00-X59, Y86)</b>	<b>84</b>	<b>49</b>	<b>35</b>	<b>16,5</b>	<b>19,6</b>	<b>13,5</b>	<b>12,0</b>	<b>17,6</b>	<b>8,4</b>
Chutes (W00-W19)	19	10	9	3,7	4,0	3,5	2,6	3,2	2,2
Décharges accidentelles d'armes à feu (W32-W34)	0	0	0	0,0	0,0	0,0	0,0	0,0	0,0
Noyade et submersion accidentelles (W65-W74)	9	7	2	1,8	2,8	0,8	1,5	2,2	0,7
Exposition à la fumée, au feu et aux flammes (X00-X09)	2	2	0	0,4	0,8	0,0	0,4	0,7	0,0
Intoxication accidentelle par des substances nocives et exposition à ces substances (X40-X49)	3	2	1	0,6	0,8	0,4	0,6	0,8	0,4
Accidents non liés au transport, autres et sans précision et leurs séquelles (W20-W31, W35-W64, W75-W99, X10-X39, X50-X59, Y86)	51	28	23	10,0	11,2	8,9	7,0	10,8	5,1
<b>Lésions auto-infligées (suicide) (X60-X84, Y87.0)</b>	<b>48</b>	<b>44</b>	<b>4</b>	<b>9,4</b>	<b>17,6</b>	<b>1,5</b>	<b>8,9</b>	<b>16,7</b>	<b>1,3</b>
Lésions auto-infligées (suicide) par décharge d'armes à feu (X72-X74)	11	11	0	2,2	4,4	0,0	2,0	4,0	0,0
Lésions auto-infligées (suicide) par d'autres moyens et moyens sans précision et leurs séquelles (X60-X71, X75-X84, Y87.0)	37	33	4	7,3	13,2	1,5	6,9	12,7	1,3
<b>Agressions (homicide) (X85-Y09, Y87.1)</b>	<b>1</b>	<b>1</b>	<b>0</b>	<b>0,2</b>	<b>0,4</b>	<b>0,0</b>	<b>0,2</b>	<b>0,5</b>	<b>0,0</b>
Agressions (homicide) par armes à feu (X93-X95)	1	1	0	0,2	0,4	0,0	0,2	0,5	0,0
Agressions (homicide) par d'autres moyens et moyens sans précision et leurs séquelles (X85-X92, X96-Y09, Y87.1)	0	0	0	0,0	0,0	0,0	0,0	0,0	0,0
Intervention de la force publique (Y35, Y89.0)	0	0	0	0,0	0,0	0,0	0,0	0,0	0,0
<b>Événements dont l'intention n'est pas déterminée (Y10-Y34, Y87.2, Y89.9)</b>	<b>2</b>	<b>1</b>	<b>1</b>	<b>0,4</b>	<b>0,4</b>	<b>0,4</b>	<b>0,3</b>	<b>0,3</b>	<b>0,2</b>
Décharges d'armes à feu intention non déterminée (Y22-Y24)	1	1	0	0,2	0,4	0,0	0,2	0,3	0,0
Autres événements et événements sans précision, intention non déterminée et leurs séquelles (Y10-Y21, Y25-Y34, Y87.2, Y89.9)	1	0	1	0,2	0,0	0,4	0,1	0,0	0,2
Faits de guerre et leurs séquelles (Y36, Y89.1)	0	0	0	0,0	0,0	0,0	0,0	0,0	0,0
Complications de soins médicaux et chirurgicaux (Y40-Y84, Y88)	3	1	2	0,6	0,4	0,8	0,4	0,3	0,4

1. La répartition géographique des décès dans ce tableau se fonde sur le lieu de résidence habituel de la personne décédée.
2. À partir de 2005, les estimations de population utilisées pour calculer les taux de mortalité sont présentées à l'appendice II de la publication « Mortalité : liste sommaire des causes » (numéro 84F0209XIF au catalogue).
3. La cause de décès totalisée est la cause initiale de décès. Cette dernière se définit comme étant (a) la maladie ou le traumatisme qui a déclenché l'évolution morbide conduisant directement au décès, ou (b) les circonstances de l'accident ou de la violence qui ont entraîné le traumatisme mortel. La cause initiale est choisie parmi les états indiqués sur le certificat médical de la cause de décès.
4. Organisation mondiale de la Santé (OMS), Classification statistique internationale des maladies et des problèmes de santé connexes, Dixième révision (CIM-10)
5. « National Center for Health Statistics », États-Unis, liste « B » dans « Instruction Manual; Part 9; ICD-10 Cause-of-Death Lists for Tabulating Mortality Statistics ».
6. Maladies infectieuses et parasitaires autres et sans précision et leurs séquelles A00, A05, A20 à A36, A42 à A44, A48 à A49, A54 à A79, A81 à A82, A85.0 à A85.1, A85.8, A86 à B04, B06 à B09, B25 à B49, B55 à B99.
7. Toutes autres maladies (résiduel) D65 à E07, E15 à E34, E65 à F99, G04 à G12, G23 à G25, G31 à H93, K00 à K22, K29 à K31, K50 à K66, K71 à K72, K75 à K76, K83 à M99, N13.0 à N13.5, N13.7 à N13.9, N14, N15.0, N15.8 à N15.9, N20 à N23, N28 à N39, N41 à N64, N80 à N98. À partir de 2003, la catégorie U04 est également incluse dans ce groupe.
8. Accidents de véhicule à moteur V02 à V04, V09.0, V09.2, V12 à V14, V19.0 à V19.2, V19.4 à V19.6, V20 à V79, V80.3 à V80.5, V81.0 à V81.1, V82.0 à V82.1, V83 à V86, V87.0 à V87.8, V88.0 à V88.8, V89.0, V89.2.
9. Autres accidents de transport terrestre V01, V05 à V06, V09.1, V09.3 à V09.9, V10 à V11, V15 à V18, V19.3, V19.8 à V19.9, V80.0 à V80.2, V80.6 à V80.9, V81.2 à V81.9, V82.2 à V82.9, V87.9, V88.9, V89.1, V89.3, V89.9.

**Note(s)** : Voir la section Qualité des données, concepts et méthodologie — Notes explicatives pour les tableaux.

**Source(s)** : Statistique Canada, Statistique de l'état civil du Canada, Bases de données sur les naissances et sur les décès (Tableau CANSIM 102-0552) et l'appendice II.

**Tableau 1-3**  
**Décès et taux de mortalité, selon certains groupes de causes, le sexe et la géographie — Île-du-Prince-Édouard<sup>1</sup>**

	Nombre de décès			Taux brut de mortalité pour 100 000 personnes <sup>2</sup>			Taux de mortalité normalisé selon l'âge pour 100 000 personnes <sup>2</sup>		
	Les deux sexes	Hommes	Femmes	Les deux sexes	Hommes	Femmes	Les deux sexes	Hommes	Femmes
<b>Total, toutes les causes de décès (A00-Y89)<sup>3, 4, 5</sup></b>	<b>1 268</b>	<b>632</b>	<b>636</b>	<b>897,9</b>	<b>916,2</b>	<b>880,4</b>	<b>600,1</b>	<b>738,9</b>	<b>488,5</b>
Infections à la salmonelle (A01-A02)	0	0	0	0,0	0,0	0,0	0,0	0,0	0,0
Shigellose et amibiase (A03, A06)	0	0	0	0,0	0,0	0,0	0,0	0,0	0,0
Certaines autres infections intestinales (A04, A07-A09)	2	2	0	1,4	2,9	0,0	1,1	2,8	0,0
<b>Tuberculose (A16-A19)</b>	<b>0</b>	<b>0</b>	<b>0</b>	<b>0,0</b>	<b>0,0</b>	<b>0,0</b>	<b>0,0</b>	<b>0,0</b>	<b>0,0</b>
Tuberculose de l'appareil respiratoire (A16)	0	0	0	0,0	0,0	0,0	0,0	0,0	0,0
Autres formes de tuberculose (A17-A19)	0	0	0	0,0	0,0	0,0	0,0	0,0	0,0
Coqueluche (A37)	0	0	0	0,0	0,0	0,0	0,0	0,0	0,0
Scarlatine et érysipèle (A38, A46)	0	0	0	0,0	0,0	0,0	0,0	0,0	0,0
Infection à méningocoques (A39)	0	0	0	0,0	0,0	0,0	0,0	0,0	0,0
Septicémie (A40-A41)	10	2	8	7,1	2,9	11,1	5,2	2,4	7,5
Syphilis (A50-A53)	0	0	0	0,0	0,0	0,0	0,0	0,0	0,0
Poliomyélite aiguë (A80)	0	0	0	0,0	0,0	0,0	0,0	0,0	0,0
Encéphalite transmise par les arthropodes (A83-A84, A85.2)	0	0	0	0,0	0,0	0,0	0,0	0,0	0,0
Rougeole (B05)	0	0	0	0,0	0,0	0,0	0,0	0,0	0,0
Hépatite virale (B15-B19)	0	0	0	0,0	0,0	0,0	0,0	0,0	0,0
Maladies dues au virus de l'immunodéficience humaine [VIH] (B20-B24)	0	0	0	0,0	0,0	0,0	0,0	0,0	0,0
Paludisme (B50-B54)	0	0	0	0,0	0,0	0,0	0,0	0,0	0,0
Maladies infectieuses et parasitaires autres et sans précision et leurs séquelles <sup>6</sup>	2	1	1	1,4	1,4	1,4	1,1	1,1	1,1
<b>Tumeurs malignes (C00-C97)</b>	<b>367</b>	<b>183</b>	<b>184</b>	<b>259,9</b>	<b>265,3</b>	<b>254,7</b>	<b>181,9</b>	<b>210,0</b>	<b>164,4</b>
Tumeurs malignes de la lèvre, de la cavité buccale et du pharynx (C00-C14)	7	6	1	5,0	8,7	1,4	3,6	7,0	1,0
Tumeur maligne de l'oesophage (C15)	11	10	1	7,8	14,5	1,4	6,0	12,0	0,6
Tumeur maligne de l'estomac (C16)	7	6	1	5,0	8,7	1,4	3,6	6,7	1,0
Tumeurs malignes du côlon, du rectum et de l'anus (C18-C21)	30	16	14	21,2	23,2	19,4	14,8	17,9	12,4
Tumeur maligne du foie et des voies biliaires intrahépatiques (C22)	9	8	1	6,4	11,6	1,4	4,4	8,8	1,1
Tumeur maligne du pancréas (C25)	19	11	8	13,5	15,9	11,1	9,4	13,0	6,3
Tumeur maligne du larynx (C32)	1	1	0	0,7	1,4	0,0	0,6	1,2	0,0
Tumeurs malignes de la trachée, des bronches et du poumon (C33-C34)	91	40	51	64,4	58,0	70,6	46,1	45,1	48,2
Mélanome malin de la peau (C43)	3	0	3	2,1	0,0	4,2	1,7	0,0	3,2
Tumeur maligne du sein (C50)	26	0	26	18,4	0,0	36,0	12,9	0,0	23,9
Tumeur maligne du col de l'utérus (C53)	...	...	4	...	...	5,5	...	...	5,2
Tumeurs malignes du corps de l'utérus et de l'utérus, partie non précisée (C54-C55)	...	...	5	...	...	6,9	...	...	3,8
Tumeur maligne de l'ovaire (C56)	...	...	7	...	...	9,7	...	...	5,3
Tumeur maligne de la prostate (C61)	...	23	...	...	33,3	...	...	26,4	...
Tumeurs malignes du rein et du bassinnet du rein (C64-C65)	13	5	8	9,2	7,2	11,1	6,8	5,4	8,0
Tumeur maligne de la vessie (C67)	15	9	6	10,6	13,0	8,3	6,2	10,3	3,7
Tumeurs malignes des méninges, du cerveau et des autres parties du système nerveux central (C70-C72)	10	6	4	7,1	8,7	5,5	5,0	6,3	3,5
<b>Tumeurs malignes des tissus lymphoïde, hématopoïétique et apparentés (C81-C96)</b>	<b>30</b>	<b>12</b>	<b>18</b>	<b>21,2</b>	<b>17,4</b>	<b>24,9</b>	<b>13,8</b>	<b>13,4</b>	<b>14,6</b>
Maladie de Hodgkin (C81)	0	0	0	0,0	0,0	0,0	0,0	0,0	0,0
Lymphome non hodgkinien (C82-C85)	10	4	6	7,1	5,8	8,3	4,5	4,7	5,0
Leucémie (C91-C95)	9	4	5	6,4	5,8	6,9	3,9	4,3	3,6
Myélome multiple et tumeurs immunoprolifératives (C88, C90)	11	4	7	7,8	5,8	9,7	5,3	4,4	6,1
Tumeurs malignes des tissus lymphoïde, hématopoïétique et apparentés, autres et non précisées (C96)	0	0	0	0,0	0,0	0,0	0,0	0,0	0,0
Toutes les autres formes de tumeurs malignes et de tumeurs malignes non précisées (C17, C23-C24, C26-C31, C37-C41, C44-C49, C51-C52, C57-C60, C62-C63, C66, C68-C69, C73-C80, C97)	56	30	26	39,7	43,5	36,0	28,8	36,2	22,6
Tumeurs in situ, tumeurs bénignes et tumeurs à évolution imprévisible ou inconnue (D00-D48)	8	5	3	5,7	7,2	4,2	3,6	5,8	1,8
Anémies (D50-D64)	4	2	2	2,8	2,9	2,8	1,7	2,2	1,8
Diabète sucré (E10-E14)	17	12	5	12,0	17,4	6,9	8,2	13,3	4,2
<b>Déficiences nutritionnelles (E40-E64)</b>	<b>2</b>	<b>0</b>	<b>2</b>	<b>1,4</b>	<b>0,0</b>	<b>2,8</b>	<b>0,8</b>	<b>0,0</b>	<b>1,4</b>
Malnutrition (E40-E46)	2	0	2	1,4	0,0	2,8	0,8	0,0	1,4
Autres carences nutritionnelles (E50-E64)	0	0	0	0,0	0,0	0,0	0,0	0,0	0,0
Méningite (G00, G03)	2	1	1	1,4	1,4	1,4	1,0	1,2	0,9
Maladie de Parkinson (G20-G21)	10	5	5	7,1	7,2	6,9	4,9	5,9	3,9
Maladie d'Alzheimer (G30)	32	8	24	22,7	11,6	33,2	12,2	9,8	14,4
<b>Maladies cardiovasculaires graves (I00-I78)</b>	<b>417</b>	<b>209</b>	<b>208</b>	<b>295,3</b>	<b>303,0</b>	<b>287,9</b>	<b>183,8</b>	<b>234,4</b>	<b>138,4</b>
<b>Maladies du coeur (I00-I09, I11, I13, I20-I51)</b>	<b>306</b>	<b>155</b>	<b>151</b>	<b>216,7</b>	<b>224,7</b>	<b>209,0</b>	<b>136,1</b>	<b>172,7</b>	<b>101,5</b>

Voir les notes à la fin du tableau.

Tableau 1-3 – suite

Décès et taux de mortalité, selon certains groupes de causes, le sexe et la géographie — Île-du-Prince-Édouard<sup>1</sup>

	Nombre de décès			Taux brut de mortalité pour 100 000 personnes <sup>2</sup>			Taux de mortalité normalisé selon l'âge pour 100 000 personnes <sup>2</sup>		
	Les deux sexes	Hommes	Femmes	Les deux sexes	Hommes	Femmes	Les deux sexes	Hommes	Femmes
Rhumatisme articulaire aigu et cardiopathies									
rhumatismales chroniques (I00-I09)	2	1	1	1,4	1,4	1,4	0,9	1,2	0,6
Cardiopathie hypertensive (I11)	3	0	3	2,1	0,0	4,2	1,2	0,0	2,1
Cardionéphropathie hypertensive (I13)	0	0	0	0,0	0,0	0,0	0,0	0,0	0,0
<b>Cardiopathies ischémiques (I20-I25)</b>	<b>233</b>	<b>125</b>	<b>108</b>	<b>165,0</b>	<b>181,2</b>	<b>149,5</b>	<b>104,3</b>	<b>137,7</b>	<b>73,9</b>
Infarctus aigu du myocarde (I21-I22)	92	49	43	65,1	71,0	59,5	41,9	53,4	30,6
Autres cardiopathies ischémiques aiguës (I24)	0	0	0	0,0	0,0	0,0	0,0	0,0	0,0
<b>Autres formes de cardiopathies ischémiques chroniques (I20, I25)</b>	<b>141</b>	<b>76</b>	<b>65</b>	<b>99,8</b>	<b>110,2</b>	<b>90,0</b>	<b>62,4</b>	<b>84,3</b>	<b>43,3</b>
Athérosclérose cardiovasculaire, décrite ainsi (I25.0)	0	0	0	0,0	0,0	0,0	0,0	0,0	0,0
Toutes autres formes de cardiopathie ischémique chronique (I20, I25.1-I25.9)	141	76	65	99,8	110,2	90,0	62,4	84,3	43,3
<b>Autres cardiopathies (I26-I51)</b>	<b>68</b>	<b>29</b>	<b>39</b>	<b>48,2</b>	<b>42,0</b>	<b>54,0</b>	<b>29,6</b>	<b>33,7</b>	<b>25,0</b>
Endocardite aiguë et subaiguë (I33)	0	0	0	0,0	0,0	0,0	0,0	0,0	0,0
Maladies du péricarde et myocarde aiguë (I30-I31, I40)	1	0	1	0,7	0,0	1,4	0,5	0,0	0,9
Insuffisance cardiaque (I50)	21	5	16	14,9	7,2	22,1	8,2	5,6	9,2
Toutes autres formes de cardiopathie (I26-I28, I34-I38, I42-I49, I51)	46	24	22	32,6	34,8	30,5	21,0	28,1	14,9
Hypertension essentielle et néphropathie hypertensive (I10, I12, I15)	4	4	0	2,8	5,8	0,0	1,8	4,6	0,0
Maladies cérébrovasculaires (I60-I69)	81	34	47	57,4	49,3	65,1	33,5	39,3	27,5
Athérosclérose (I70)	6	5	1	4,2	7,2	1,4	2,7	5,6	1,1
<b>Autres maladies du système circulatoire (I71-I78)</b>	<b>20</b>	<b>11</b>	<b>9</b>	<b>14,2</b>	<b>15,9</b>	<b>12,5</b>	<b>9,8</b>	<b>12,2</b>	<b>8,2</b>
Anévrisme aortique et dissection (I71)	12	8	4	8,5	11,6	5,5	5,8	8,8	3,2
Autres maladies des artères, des artérioles et des capillaires (I72-I78)	8	3	5	5,7	4,3	6,9	4,0	3,4	5,0
Autres troubles du système circulatoire (I80-I99)	3	1	2	2,1	1,4	2,8	1,7	0,9	2,3
<b>Grippe et pneumopathie (J09-J18)</b>	<b>48</b>	<b>13</b>	<b>35</b>	<b>34,0</b>	<b>18,8</b>	<b>48,5</b>	<b>20,6</b>	<b>15,5</b>	<b>23,8</b>
Grippe (J09-J11)	2	0	2	1,4	0,0	2,8	0,8	0,0	1,2
Pneumopathie (J12-J18)	46	13	33	32,6	18,8	45,7	19,8	15,5	22,6
<b>Autres affections aiguës des voies respiratoires inférieures (J20-J22)</b>	<b>0</b>	<b>0</b>	<b>0</b>	<b>0,0</b>	<b>0,0</b>	<b>0,0</b>	<b>0,0</b>	<b>0,0</b>	<b>0,0</b>
Bronchite aiguë et bronchiolite aiguë (J20-J21)	0	0	0	0,0	0,0	0,0	0,0	0,0	0,0
Infection aiguë des voies respiratoires inférieures, sans précision (J22)	0	0	0	0,0	0,0	0,0	0,0	0,0	0,0
<b>Maladies chroniques des voies respiratoires inférieures (J40-J47)</b>	<b>51</b>	<b>28</b>	<b>23</b>	<b>36,1</b>	<b>40,6</b>	<b>31,8</b>	<b>23,5</b>	<b>31,7</b>	<b>17,5</b>
Bronchite, chronique et non précisée (J40-J42)	2	1	1	1,4	1,4	1,4	0,8	1,0	0,5
Emphysème (J43)	4	2	2	2,8	2,9	2,8	1,7	2,2	1,6
Asthme (J45-J46)	0	0	0	0,0	0,0	0,0	0,0	0,0	0,0
Autres maladies chroniques des voies respiratoires inférieures (J44, J47)	45	25	20	31,9	36,2	27,7	20,9	28,4	15,4
Pneumoconioses et affections respiratoires dues à des agents chimiques (J60-J66, J68)	0	0	0	0,0	0,0	0,0	0,0	0,0	0,0
Pneumopathie due à des substances solides et liquides (J69)	5	3	2	3,5	4,3	2,8	2,8	4,2	1,6
Autres maladies du système respiratoire (J00-J06, J30-J39, J67, J70-J98)	18	11	7	12,7	15,9	9,7	8,8	12,1	6,3
Ulcère gastro-duodénal (K25-K28)	2	0	2	1,4	0,0	2,8	1,0	0,0	1,9
Maladies de l'appendice (K35-K38)	1	1	0	0,7	1,4	0,0	0,9	1,9	0,0
Hernies (K40-K46)	0	0	0	0,0	0,0	0,0	0,0	0,0	0,0
<b>Maladie chronique et cirrhose du foie (K70, K73-K74)</b>	<b>8</b>	<b>6</b>	<b>2</b>	<b>5,7</b>	<b>8,7</b>	<b>2,8</b>	<b>3,8</b>	<b>6,2</b>	<b>2,0</b>
Maladie alcoolique du foie (K70)	2	2	0	1,4	2,9	0,0	0,9	1,8	0,0
Autres maladies chroniques et cirrhoses du foie (K73-K74)	6	4	2	4,2	5,8	2,8	2,9	4,4	2,0
Cholélithiase et autres troubles de la vésicule biliaire (K80-K82)	3	3	0	2,1	4,3	0,0	1,2	3,5	0,0
<b>Néphrite, syndrome néphrotique et néphropathie (N00-N07, N17-N19, N25-N27)</b>	<b>23</b>	<b>12</b>	<b>11</b>	<b>16,3</b>	<b>17,4</b>	<b>15,2</b>	<b>11,6</b>	<b>14,3</b>	<b>9,1</b>
Syndrome néphritique aigu et d'évolution rapide et syndrome néphrotique (N00-N01, N04)	0	0	0	0,0	0,0	0,0	0,0	0,0	0,0
Glomérulonéphrite, néphrite et néphropathie chroniques, sans précision quant au caractère aigu ou chronique, et sclérose rénale sans précision (N02-N03, N05-N07, N26)	0	0	0	0,0	0,0	0,0	0,0	0,0	0,0
Insuffisance rénale (N17-N19)	23	12	11	16,3	17,4	15,2	11,6	14,3	9,1
Autres maladies des reins (N25, N27)	0	0	0	0,0	0,0	0,0	0,0	0,0	0,0
Infections rénales (N10-N12, N13.6, N15.1)	0	0	0	0,0	0,0	0,0	0,0	0,0	0,0
Hyperplasie de la prostate (N40)	...	1	...	...	1,4	...	...	1,1	...
Affections inflammatoires des organes pelviens de la femme (N70-N76)	...	...	0	...	...	0,0	...	...	0,0
<b>Grossesse, accouchement et puerpéralité (O00-O99)</b>	<b>...</b>	<b>...</b>	<b>0</b>	<b>...</b>	<b>...</b>	<b>0,0</b>	<b>...</b>	<b>...</b>	<b>0,0</b>
Grossesse se terminant par un avortement (O00-O07)	...	...	0	...	...	0,0	...	...	0,0

Voir les notes à la fin du tableau.

Tableau 1-3 – suite

Décès et taux de mortalité, selon certains groupes de causes, le sexe et la géographie — Île-du-Prince-Édouard<sup>1</sup>

	Nombre de décès			Taux brut de mortalité pour 100 000 personnes <sup>2</sup>			Taux de mortalité normalisé selon l'âge pour 100 000 personnes <sup>2</sup>		
	Les deux sexes	Hommes	Femmes	Les deux sexes	Hommes	Femmes	Les deux sexes	Hommes	Femmes
Autres complications liées à la grossesse, à l'accouchement et à la puerpéralité (O10-O99)	...	...	0	...	...	0,0	...	...	0,0
Certaines affections dont l'origine se situe dans la période périnatale (P00-P96)	4	3	1	2,8	4,3	1,4	3,9	5,9	2,0
Malformations congénitales et anomalies chromosomiques (Q00-Q99)	0	0	0	0,0	0,0	0,0	0,0	0,0	0,0
Symptômes, signes et résultats anormaux d'examen cliniques et de laboratoire, non classés ailleurs (R00-R99)	12	6	6	8,5	8,7	8,3	6,6	8,7	4,6
Toutes autres maladies (résiduel) <sup>7</sup>	129	52	77	91,3	75,4	106,6	57,9	60,0	58,0
<b>Accidents (blessures involontaires) (V01-X59, Y85-Y86)</b>	<b>64</b>	<b>40</b>	<b>24</b>	<b>45,3</b>	<b>58,0</b>	<b>33,2</b>	<b>34,8</b>	<b>53,6</b>	<b>18,7</b>
<b>Accidents de transport (V01-V99, Y85)</b>	<b>17</b>	<b>15</b>	<b>2</b>	<b>12,0</b>	<b>21,7</b>	<b>2,8</b>	<b>12,7</b>	<b>23,0</b>	<b>3,2</b>
Accidents de véhicule à moteur <sup>8</sup>	16	14	2	11,3	20,3	2,8	12,2	21,8	3,2
Autres accidents de transport terrestre <sup>9</sup>	0	0	0	0,0	0,0	0,0	0,0	0,0	0,0
Accidents de transport par eau, aérien et de vol spatial, et accidents de transport autres et sans précision et leurs séquelles (V90-V99, Y85)	1	1	0	0,7	1,4	0,0	0,6	1,2	0,0
<b>Accidents non liés au transport (W00-X59, Y86)</b>	<b>47</b>	<b>25</b>	<b>22</b>	<b>33,3</b>	<b>36,2</b>	<b>30,5</b>	<b>22,1</b>	<b>30,6</b>	<b>15,5</b>
Chutes (W00-W19)	23	12	11	16,3	17,4	15,2	10,5	15,3	6,8
Décharges accidentelles d'armes à feu (W32-W34)	0	0	0	0,0	0,0	0,0	0,0	0,0	0,0
Noyade et submersion accidentelles (W65-W74)	1	1	0	0,7	1,4	0,0	0,4	0,9	0,0
Exposition à la fumée, au feu et aux flammes (X00-X09)	0	0	0	0,0	0,0	0,0	0,0	0,0	0,0
Intoxication accidentelle par des substances nocives et exposition à ces substances (X40-X49)	6	4	2	4,2	5,8	2,8	3,8	5,1	2,5
Accidents non liés au transport, autres et sans précision et leurs séquelles (W20-W31, W35-W64, W75-W99, X10-X39, X50-X59, Y86)	17	8	9	12,0	11,6	12,5	7,3	9,4	6,2
<b>Lésions auto-infligées (suicide) (X60-X84, Y87.0)</b>	<b>15</b>	<b>14</b>	<b>1</b>	<b>10,6</b>	<b>20,3</b>	<b>1,4</b>	<b>10,8</b>	<b>21,7</b>	<b>0,8</b>
Lésions auto-infligées (suicide) par décharge d'armes à feu (X72-X74)	3	3	0	2,1	4,3	0,0	1,9	3,8	0,0
Lésions auto-infligées (suicide) par d'autres moyens et moyens sans précision et leurs séquelles (X60-X71, X75-X84, Y87.0)	12	11	1	8,5	15,9	1,4	8,9	17,8	0,8
<b>Agressions (homicide) (X85-Y09, Y87.1)</b>	<b>0</b>	<b>0</b>	<b>0</b>	<b>0,0</b>	<b>0,0</b>	<b>0,0</b>	<b>0,0</b>	<b>0,0</b>	<b>0,0</b>
Agressions (homicide) par armes à feu (X93-X95)	0	0	0	0,0	0,0	0,0	0,0	0,0	0,0
Agressions (homicide) par d'autres moyens et moyens sans précision et leurs séquelles (X85-X92, X96-Y09, Y87.1)	0	0	0	0,0	0,0	0,0	0,0	0,0	0,0
Intervention de la force publique (Y35, Y89.0)	0	0	0	0,0	0,0	0,0	0,0	0,0	0,0
<b>Événements dont l'intention n'est pas déterminée (Y10-Y34, Y87.2, Y89.9)</b>	<b>6</b>	<b>6</b>	<b>0</b>	<b>4,2</b>	<b>8,7</b>	<b>0,0</b>	<b>3,1</b>	<b>6,4</b>	<b>0,0</b>
Décharges d'armes à feu intention non déterminée (Y22-Y24)	1	1	0	0,7	1,4	0,0	0,4	0,9	0,0
Autres événements et événements sans précision, intention non déterminée et leurs séquelles (Y10-Y21, Y25-Y34, Y87.2, Y89.9)	5	5	0	3,5	7,2	0,0	2,6	5,5	0,0
Faits de guerre et leurs séquelles (Y36, Y89.1)	0	0	0	0,0	0,0	0,0	0,0	0,0	0,0
Complications de soins médicaux et chirurgicaux (Y40-Y84, Y88)	2	2	0	1,4	2,9	0,0	1,0	2,3	0,0

1. La répartition géographique des décès dans ce tableau se fonde sur le lieu de résidence habituel de la personne décédée.
2. À partir de 2005, les estimations de population utilisées pour calculer les taux de mortalité sont présentées à l'appendice II de la publication « Mortalité : liste sommaire des causes » (numéro 84F0209XIF au catalogue).
3. La cause de décès totalisée est la cause initiale de décès. Cette dernière se définit comme étant (a) la maladie ou le traumatisme qui a déclenché l'évolution morbide conduisant directement au décès, ou (b) les circonstances de l'accident ou de la violence qui ont entraîné le traumatisme mortel. La cause initiale est choisie parmi les états indiqués sur le certificat médical de la cause de décès.
4. Organisation mondiale de la Santé (OMS), Classification statistique internationale des maladies et des problèmes de santé connexes, Dixième révision (CIM-10) « National Center for Health Statistics », États-Unis, liste « B » dans « Instruction Manual; Part 9; ICD-10 Cause-of-Death Lists for Tabulating Mortality Statistics ».
5. Maladies infectieuses et parasitaires autres et sans précision et leurs séquelles A00, A05, A20 à A36, A42 à A44, A48 à A49, A54 à A79, A81 à A82, A85.0 à A85.1, A85.8, A86 à B04, B06 à B09, B25 à B49, B55 à B99.
6. Toutes autres maladies (résiduel) D65 à E07, E15 à E34, E65 à F99, G04 à G12, G23 à G25, G31 à H93, K00 à K22, K29 à K31, K50 à K66, K71 à K72, K75 à K76, K83 à M99, N13.0 à N13.5, N13.7 à N13.9, N14, N15.0, N15.8 à N15.9, N20 à N23, N28 à N39, N41 à N64, N80 à N98. À partir de 2003, la catégorie U04 est également incluse dans ce groupe.
7. Accidents de véhicule à moteur V02 à V04, V09.0, V09.2, V12 à V14, V19.0 à V19.2, V19.4 à V19.6, V20 à V79, V80.3 à V80.5, V81.0 à V81.1, V82.0 à V82.1, V83 à V86, V87.0 à V87.8, V88.0 à V88.8, V89.0, V89.2.
8. Autres accidents de transport terrestre V01, V05 à V06, V09.1, V09.3 à V09.9, V10 à V11, V15 à V18, V19.3, V19.8 à V19.9, V80.0 à V80.2, V80.6 à V80.9, V81.2 à V81.9, V82.2 à V82.9, V87.9, V88.9, V89.1, V89.3, V89.9.

**Note(s)** : Voir la section Qualité des données, concepts et méthodologie — Notes explicatives pour les tableaux.

**Source(s)** : Statistique Canada, Statistique de l'état civil du Canada, Bases de données sur les naissances et sur les décès (Tableau CANSIM 102-0552) et l'appendice II.

**Tableau 1-4**  
**Décès et taux de mortalité, selon certains groupes de causes, le sexe et la géographie — Nouvelle-Écosse<sup>1</sup>**

	Nombre de décès			Taux brut de mortalité pour 100 000 personnes <sup>2</sup>			Taux de mortalité normalisé selon l'âge pour 100 000 personnes <sup>2</sup>		
	Les deux sexes	Hommes	Femmes	Les deux sexes	Hommes	Femmes	Les deux sexes	Hommes	Femmes
<b>Total, toutes les causes de décès (A00-Y89)<sup>3, 4, 5</sup></b>	<b>8 227</b>	<b>4 117</b>	<b>4 110</b>	<b>874,9</b>	<b>901,9</b>	<b>849,5</b>	<b>566,2</b>	<b>705,2</b>	<b>456,1</b>
Infections à la salmonelle (A01-A02)	0	0	0	0,0	0,0	0,0	0,0	0,0	0,0
Shigellose et amibiase (A03, A06)	0	0	0	0,0	0,0	0,0	0,0	0,0	0,0
Certaines autres infections intestinales (A04, A07-A09)	30	10	20	3,2	2,2	4,1	1,8	1,7	1,9
<b>Tuberculose (A16-A19)</b>	<b>0</b>	<b>0</b>	<b>0</b>	<b>0,0</b>	<b>0,0</b>	<b>0,0</b>	<b>0,0</b>	<b>0,0</b>	<b>0,0</b>
Tuberculose de l'appareil respiratoire (A16)	0	0	0	0,0	0,0	0,0	0,0	0,0	0,0
Autres formes de tuberculose (A17-A19)	0	0	0	0,0	0,0	0,0	0,0	0,0	0,0
Coqueluche (A37)	0	0	0	0,0	0,0	0,0	0,0	0,0	0,0
Scarlatine et érysipèle (A38, A46)	0	0	0	0,0	0,0	0,0	0,0	0,0	0,0
Infection à méningocoques (A39)	3	2	1	0,3	0,4	0,2	0,2	0,4	0,1
Septicémie (A40-A41)	66	34	32	7,0	7,4	6,6	4,7	5,9	3,8
Syphilis (A50-A53)	0	0	0	0,0	0,0	0,0	0,0	0,0	0,0
Poliomyélite aiguë (A80)	0	0	0	0,0	0,0	0,0	0,0	0,0	0,0
Encéphalite transmise par les arthropodes (A83-A84, A85.2)	0	0	0	0,0	0,0	0,0	0,0	0,0	0,0
Rougeole (B05)	0	0	0	0,0	0,0	0,0	0,0	0,0	0,0
Hépatite virale (B15-B19)	9	8	1	1,0	1,8	0,2	0,7	1,2	0,1
Maladies dues au virus de l'immunodéficience humaine [VIH] (B20-B24)	5	4	1	0,5	0,9	0,2	0,5	0,9	0,1
Paludisme (B50-B54)	0	0	0	0,0	0,0	0,0	0,0	0,0	0,0
Maladies infectieuses et parasitaires autres et sans précision et leurs séquelles <sup>6</sup>	17	9	8	1,8	2,0	1,7	1,0	1,5	0,7
<b>Tumeurs malignes (C00-C97)</b>	<b>2 466</b>	<b>1 278</b>	<b>1 188</b>	<b>262,3</b>	<b>280,0</b>	<b>245,5</b>	<b>177,5</b>	<b>213,6</b>	<b>151,3</b>
Tumeurs malignes de la lèvre, de la cavité buccale et du pharynx (C00-C14)	32	21	11	3,4	4,6	2,3	2,3	3,5	1,3
Tumeur maligne de l'oesophage (C15)	78	51	27	8,3	11,2	5,6	5,5	8,2	3,1
Tumeur maligne de l'estomac (C16)	46	27	19	4,9	5,9	3,9	3,3	4,5	2,3
Tumeurs malignes du côlon, du rectum et de l'anus (C18-C21)	270	153	117	28,7	33,5	24,2	19,7	26,0	14,8
Tumeur maligne du foie et des voies biliaires intrahépatiques (C22)	54	33	21	5,7	7,2	4,3	4,0	5,5	2,7
Tumeur maligne du pancréas (C25)	136	67	69	14,5	14,7	14,3	9,8	11,1	8,8
Tumeur maligne du larynx (C32)	11	10	1	1,2	2,2	0,2	0,9	1,7	0,1
Tumeurs malignes de la trachée, des bronches et du poumon (C33-C34)	657	348	309	69,9	76,2	63,9	48,2	57,6	41,5
Mélanome malin de la peau (C43)	42	30	12	4,5	6,6	2,5	3,3	5,0	1,9
Tumeur maligne du sein (C50)	155	1	154	16,5	0,2	31,8	11,1	0,2	20,0
Tumeur maligne du col de l'utérus (C53)	...	...	10	...	...	2,1	...	...	1,3
Tumeurs malignes du corps de l'utérus et de l'utérus, partie non précisée (C54-C55)	...	...	39	...	...	8,1	...	...	5,1
Tumeur maligne de l'ovaire (C56)	...	...	43	...	...	8,9	...	...	5,2
Tumeur maligne de la prostate (C61)	...	124	...	...	27,2	...	...	21,0	...
Tumeurs malignes du rein et du bassinnet du rein (C64-C65)	46	27	19	4,9	5,9	3,9	3,0	4,2	2,0
Tumeur maligne de la vessie (C67)	56	36	20	6,0	7,9	4,1	3,8	6,0	2,4
Tumeurs malignes des méninges, du cerveau et des autres parties du système nerveux central (C70-C72)	72	43	29	7,7	9,4	6,0	5,6	7,4	4,2
<b>Tumeurs malignes des tissus lymphoïde, hématopoïétique et apparentés (C81-C96)</b>	<b>218</b>	<b>132</b>	<b>86</b>	<b>23,2</b>	<b>28,9</b>	<b>17,8</b>	<b>15,8</b>	<b>22,4</b>	<b>10,4</b>
Maladie de Hodgkin (C81)	7	4	3	0,7	0,9	0,6	0,5	0,6	0,4
Lymphome non hodgkinien (C82-C85)	96	56	40	10,2	12,3	8,3	7,2	9,7	4,9
Leucémie (C91-C95)	77	43	34	8,2	9,4	7,0	5,4	7,2	4,0
Myélome multiple et tumeurs immunoprolifératives (C88, C90)	37	29	8	3,9	6,4	1,7	2,7	4,8	1,0
Tumeurs malignes des tissus lymphoïde, hématopoïétique et apparentés, autres et non précisées (C96)	1	0	1	0,1	0,0	0,2	0,1	0,0	0,1
Toutes les autres formes de tumeurs malignes et de tumeurs malignes non précisées (C17, C23-C24, C26-C31, C37-C41, C44-C49, C51-C52, C57-C60, C62-C63, C66, C68-C69, C73-C80, C97)	377	175	202	40,1	38,3	41,8	26,6	29,4	24,1
Tumeurs in situ, tumeurs bénignes et tumeurs à évolution imprévisible ou inconnue (D00-D48)	38	16	22	4,0	3,5	4,5	2,6	2,7	2,5
Anémies (D50-D64)	10	3	7	1,1	0,7	1,4	0,6	0,5	0,7
Diabète sucré (E10-E14)	220	117	103	23,4	25,6	21,3	15,5	19,7	12,4
<b>Déficiences nutritionnelles (E40-E64)</b>	<b>3</b>	<b>1</b>	<b>2</b>	<b>0,3</b>	<b>0,2</b>	<b>0,4</b>	<b>0,1</b>	<b>0,2</b>	<b>0,1</b>
Malnutrition (E40-E46)	2	1	1	0,2	0,2	0,2	0,1	0,2	0,1
Autres carences nutritionnelles (E50-E64)	1	0	1	0,1	0,0	0,2	0,0	0,0	0,1
Méningite (G00, G03)	6	4	2	0,6	0,9	0,4	0,7	0,9	0,5
Maladie de Parkinson (G20-G21)	57	32	25	6,1	7,0	5,2	3,9	5,4	2,7
Maladie d'Alzheimer (G30)	275	77	198	29,2	16,9	40,9	16,0	13,1	17,3
<b>Maladies cardiovasculaires graves (I00-I78)</b>	<b>2 376</b>	<b>1 171</b>	<b>1 205</b>	<b>252,7</b>	<b>256,5</b>	<b>249,1</b>	<b>153,3</b>	<b>196,4</b>	<b>119,4</b>
<b>Maladies du coeur (I00-I09, I11, I13, I20-I51)</b>	<b>1 676</b>	<b>887</b>	<b>789</b>	<b>178,2</b>	<b>194,3</b>	<b>163,1</b>	<b>108,7</b>	<b>148,0</b>	<b>78,5</b>

Voir les notes à la fin du tableau.

Tableau 1-4 – suite

Décès et taux de mortalité, selon certains groupes de causes, le sexe et la géographie — Nouvelle-Écosse<sup>1</sup>

	Nombre de décès			Taux brut de mortalité pour 100 000 personnes <sup>2</sup>			Taux de mortalité normalisé selon l'âge pour 100 000 personnes <sup>2</sup>		
	Les deux sexes	Hommes	Femmes	Les deux sexes	Hommes	Femmes	Les deux sexes	Hommes	Femmes
Rhumatisme articulaire aigu et cardiopathies									
rhumatismales chroniques (I00-I09)	15	5	10	1,6	1,1	2,1	0,9	0,9	0,9
Cardiopathie hypertensive (I11)	63	22	41	6,7	4,8	8,5	4,1	3,7	4,2
Cardionéphropathie hypertensive (I13)	8	2	6	0,9	0,4	1,2	0,4	0,4	0,5
<b>Cardiopathies ischémiques (I20-I25)</b>	<b>1 172</b>	<b>672</b>	<b>500</b>	<b>124,6</b>	<b>147,2</b>	<b>103,3</b>	<b>76,8</b>	<b>111,5</b>	<b>50,4</b>
Infarctus aigu du myocarde (I21-I22)	459	257	202	48,8	56,3	41,8	29,9	42,7	20,0
Autres cardiopathies ischémiques aiguës (I24)	22	13	9	2,3	2,8	1,9	1,4	2,2	1,1
<b>Autres formes de cardiopathies ischémiques chroniques (I20, I25)</b>	<b>691</b>	<b>402</b>	<b>289</b>	<b>73,5</b>	<b>88,1</b>	<b>59,7</b>	<b>45,5</b>	<b>66,6</b>	<b>29,3</b>
Athérosclérose cardiovasculaire, décrite ainsi (I25.0)	36	24	12	3,8	5,3	2,5	2,5	3,9	1,4
Toutes autres formes de cardiopathie ischémique chronique (I20, I25.1-I25.9)	655	378	277	69,7	82,8	57,3	43,1	62,7	27,9
<b>Autres cardiopathies (I26-I51)</b>	<b>418</b>	<b>186</b>	<b>232</b>	<b>44,5</b>	<b>40,7</b>	<b>48,0</b>	<b>26,4</b>	<b>31,6</b>	<b>22,5</b>
Endocardite aiguë et subaiguë (I33)	2	1	1	0,2	0,2	0,2	0,2	0,2	0,1
Maladies du péricarde et myocardite aiguë (I30-I31, I40)	1	1	0	0,1	0,2	0,0	0,1	0,2	0,0
Insuffisance cardiaque (I50)	150	67	83	16,0	14,7	17,2	9,1	11,3	7,8
Toutes autres formes de cardiopathie (I26-I28, I34-I38, I42-I49, I51)	265	117	148	28,2	25,6	30,6	17,1	19,8	14,6
Hypertension essentielle et néphropathie hypertensive (I10, I12, I15)	82	26	56	8,7	5,7	11,6	4,7	4,3	4,9
Maladies cérébrovasculaires (I60-I69)	507	204	303	53,9	44,7	62,6	32,5	34,7	30,4
Athérosclérose (I70)	22	4	18	2,3	0,9	3,7	1,2	0,7	1,4
<b>Autres maladies du système circulatoire (I71-I78)</b>	<b>89</b>	<b>50</b>	<b>39</b>	<b>9,5</b>	<b>11,0</b>	<b>8,1</b>	<b>6,3</b>	<b>8,7</b>	<b>4,3</b>
Anévrisme aortique et dissection (I71)	61	37	24	6,5	8,1	5,0	4,3	6,5	2,6
Autres maladies des artères, des artérioles et des capillaires (I72-I78)	28	13	15	3,0	2,8	3,1	1,9	2,2	1,7
Autres troubles du système circulatoire (I80-I99)	18	8	10	1,9	1,8	2,1	1,5	1,4	1,5
<b>Grippe et pneumopathie (J09-J18)</b>	<b>183</b>	<b>87</b>	<b>96</b>	<b>19,5</b>	<b>19,1</b>	<b>19,8</b>	<b>11,5</b>	<b>14,9</b>	<b>9,6</b>
Grippe (J09-J11)	9	4	5	1,0	0,9	1,0	0,8	0,7	0,8
Pneumopathie (J12-J18)	174	83	91	18,5	18,2	18,8	10,8	14,1	8,8
<b>Autres affections aiguës des voies respiratoires inférieures (J20-J22)</b>	<b>3</b>	<b>1</b>	<b>2</b>	<b>0,3</b>	<b>0,2</b>	<b>0,4</b>	<b>0,2</b>	<b>0,2</b>	<b>0,4</b>
Bronchite aiguë et bronchiolite aiguë (J20-J21)	1	0	1	0,1	0,0	0,2	0,1	0,0	0,3
Infection aiguë des voies respiratoires inférieures, sans précision (J22)	2	1	1	0,2	0,2	0,2	0,1	0,2	0,1
<b>Maladies chroniques des voies respiratoires inférieures (J40-J47)</b>	<b>454</b>	<b>241</b>	<b>213</b>	<b>48,3</b>	<b>52,8</b>	<b>44,0</b>	<b>30,5</b>	<b>41,0</b>	<b>23,9</b>
Bronchite, chronique et non précisée (J40-J42)	8	2	6	0,9	0,4	1,2	0,4	0,3	0,4
Emphysème (J43)	26	20	6	2,8	4,4	1,2	1,9	3,4	0,8
Asthme (J45-J46)	2	1	1	0,2	0,2	0,2	0,1	0,1	0,1
Autres maladies chroniques des voies respiratoires inférieures (J44, J47)	418	218	200	44,5	47,8	41,3	28,1	37,1	22,6
Pneumoconioses et affections respiratoires dues à des agents chimiques (J60-J66, J68)	3	3	0	0,3	0,7	0,0	0,2	0,5	0,0
Pneumopathie due à des substances solides et liquides (J69)	22	15	7	2,3	3,3	1,4	1,5	2,6	0,7
Autres maladies du système respiratoire (J00-J06, J30-J39, J67, J70-J98)	83	45	38	8,8	9,9	7,9	5,9	7,9	4,3
Ulcère gastro-duodénal (K25-K28)	14	5	9	1,5	1,1	1,9	1,0	0,9	1,0
Maladies de l'appendice (K35-K38)	4	3	1	0,4	0,7	0,2	0,3	0,6	0,1
Hernies (K40-K46)	12	8	4	1,3	1,8	0,8	0,8	1,3	0,4
<b>Maladie chronique et cirrhose du foie (K70, K73-K74)</b>	<b>75</b>	<b>60</b>	<b>15</b>	<b>8,0</b>	<b>13,1</b>	<b>3,1</b>	<b>5,7</b>	<b>9,7</b>	<b>2,1</b>
Maladie alcoolique du foie (K70)	44	35	9	4,7	7,7	1,9	3,3	5,5	1,2
Autres maladies chroniques et cirrhoses du foie (K73-K74)	31	25	6	3,3	5,5	1,2	2,4	4,2	0,9
Cholélithiase et autres troubles de la vésicule biliaire (K80-K82)	16	11	5	1,7	2,4	1,0	1,1	1,8	0,6
<b>Néphrite, syndrome néphrotique et néphropathie (N00-N07, N17-N19, N25-N27)</b>	<b>142</b>	<b>70</b>	<b>72</b>	<b>15,1</b>	<b>15,3</b>	<b>14,9</b>	<b>8,7</b>	<b>11,8</b>	<b>7,1</b>
Syndrome néphritique aigu et d'évolution rapide et syndrome néphrotique (N00-N01, N04)	0	0	0	0,0	0,0	0,0	0,0	0,0	0,0
Glomérulonéphrite, néphrite et néphropathie chroniques, sans précision quant au caractère aigu ou chronique, et sclérose rénale sans précision (N02-N03, N05-N07, N26)	3	1	2	0,3	0,2	0,4	0,1	0,2	0,1
Insuffisance rénale (N17-N19)	139	69	70	14,8	15,1	14,5	8,5	11,6	6,9
Autres maladies des reins (N25, N27)	0	0	0	0,0	0,0	0,0	0,0	0,0	0,0
Infections rénales (N10-N12, N13.6, N15.1)	1	1	0	0,1	0,2	0,0	0,1	0,1	0,0
Hyperplasie de la prostate (N40)	...	2	...	...	0,4	...	...	0,4	...
Affections inflammatoires des organes pelviens de la femme (N70-N76)	...	...	0	...	...	0,0	...	...	0,0
<b>Grossesse, accouchement et puerpéralité (O00-O99)</b>	<b>...</b>	<b>...</b>	<b>1</b>	<b>...</b>	<b>...</b>	<b>0,2</b>	<b>...</b>	<b>...</b>	<b>0,3</b>
Grossesse se terminant par un avortement (O00-O07)	...	...	0	...	...	0,0	...	...	0,0

Voir les notes à la fin du tableau.



Tableau 1-4 – suite

Décès et taux de mortalité, selon certains groupes de causes, le sexe et la géographie — Nouvelle-Écosse<sup>1</sup>

	Nombre de décès			Taux brut de mortalité pour 100 000 personnes <sup>2</sup>			Taux de mortalité normalisé selon l'âge pour 100 000 personnes <sup>2</sup>		
	Les deux sexes	Hommes	Femmes	Les deux sexes	Hommes	Femmes	Les deux sexes	Hommes	Femmes
Autres complications liées à la grossesse, à l'accouchement et à la puerpéralité (O10-O99)	...	...	1	...	...	0,2	...	...	0,3
Certaines affections dont l'origine se situe dans la période périnatale (P00-P96)	19	11	8	2,0	2,4	1,7	3,0	3,4	2,6
Malformations congénitales et anomalies chromosomiques (Q00-Q99)	17	10	7	1,8	2,2	1,4	2,2	2,5	1,9
Symptômes, signes et résultats anormaux d'examen cliniques et de laboratoire, non classés ailleurs (R00-R99)	43	22	21	4,6	4,8	4,3	3,3	4,2	2,7
Toutes autres maladies (résiduel) <sup>7</sup>	929	375	554	98,8	82,2	114,5	59,7	63,7	54,2
<b>Accidents (blessures involontaires) (V01-X59, Y85-Y86)</b>	<b>436</b>	<b>247</b>	<b>189</b>	<b>46,4</b>	<b>54,1</b>	<b>39,1</b>	<b>33,1</b>	<b>46,4</b>	<b>21,0</b>
<b>Accidents de transport (V01-V99, Y85)</b>	<b>87</b>	<b>64</b>	<b>23</b>	<b>9,3</b>	<b>14,0</b>	<b>4,8</b>	<b>8,0</b>	<b>12,4</b>	<b>3,9</b>
Accidents de véhicule à moteur <sup>8</sup>	78	58	20	8,3	12,7	4,1	7,4	11,5	3,5
Autres accidents de transport terrestre <sup>9</sup>	0	0	0	0,0	0,0	0,0	0,0	0,0	0,0
Accidents de transport par eau, aérien et de vol spatial, et accidents de transport autres et sans précision et leurs séquelles (V90-V99, Y85)	9	6	3	1,0	1,3	0,6	0,6	0,9	0,4
<b>Accidents non liés au transport (W00-X59, Y86)</b>	<b>349</b>	<b>183</b>	<b>166</b>	<b>37,1</b>	<b>40,1</b>	<b>34,3</b>	<b>25,1</b>	<b>34,0</b>	<b>17,1</b>
Chutes (W00-W19)	221	94	127	23,5	20,6	26,2	13,6	16,2	11,6
Décharges accidentelles d'armes à feu (W32-W34)	0	0	0	0,0	0,0	0,0	0,0	0,0	0,0
Noyade et submersion accidentelles (W65-W74)	9	8	1	1,0	1,8	0,2	0,7	1,3	0,2
Exposition à la fumée, au feu et aux flammes (X00-X09)	12	8	4	1,3	1,8	0,8	0,9	1,3	0,5
Intoxication accidentelle par des substances nocives et exposition à ces substances (X40-X49)	66	50	16	7,0	11,0	3,3	6,9	11,3	2,8
Accidents non liés au transport, autres et sans précision et leurs séquelles (W20-W31, W35-W64, W75-W99, X10-X39, X50-X59, Y86)	41	23	18	4,4	5,0	3,7	2,9	3,9	1,9
<b>Lésions auto-infligées (suicide) (X60-X84, Y87.0)</b>	<b>131</b>	<b>99</b>	<b>32</b>	<b>13,9</b>	<b>21,7</b>	<b>6,6</b>	<b>13,0</b>	<b>20,4</b>	<b>6,1</b>
Lésions auto-infligées (suicide) par décharge d'armes à feu (X72-X74)	20	20	0	2,1	4,4	0,0	1,8	3,9	0,0
Lésions auto-infligées (suicide) par d'autres moyens et moyens sans précision et leurs séquelles (X60-X71, X75-X84, Y87.0)	111	79	32	11,8	17,3	6,6	11,2	16,5	6,1
<b>Agressions (homicide) (X85-Y09, Y87.1)</b>	<b>18</b>	<b>13</b>	<b>5</b>	<b>1,9</b>	<b>2,8</b>	<b>1,0</b>	<b>2,1</b>	<b>3,3</b>	<b>1,1</b>
Agressions (homicide) par armes à feu (X93-X95)	6	6	0	0,6	1,3	0,0	0,8	1,6	0,0
Agressions (homicide) par d'autres moyens et moyens sans précision et leurs séquelles (X85-X92, X96-Y09, Y87.1)	12	7	5	1,3	1,5	1,0	1,3	1,6	1,1
Intervention de la force publique (Y35, Y89.0)	0	0	0	0,0	0,0	0,0	0,0	0,0	0,0
<b>Événements dont l'intention n'est pas déterminée (Y10-Y34, Y87.2, Y89.9)</b>	<b>1</b>	<b>0</b>	<b>1</b>	<b>0,1</b>	<b>0,0</b>	<b>0,2</b>	<b>0,1</b>	<b>0,0</b>	<b>0,1</b>
Décharges d'armes à feu intention non déterminée (Y22-Y24)	0	0	0	0,0	0,0	0,0	0,0	0,0	0,0
Autres événements et événements sans précision, intention non déterminée et leurs séquelles (Y10-Y21, Y25-Y34, Y87.2, Y89.9)	1	0	1	0,1	0,0	0,2	0,1	0,0	0,1
Faits de guerre et leurs séquelles (Y36, Y89.1)	0	0	0	0,0	0,0	0,0	0,0	0,0	0,0
Complications de soins médicaux et chirurgicaux (Y40-Y84, Y88)	19	14	5	2,0	3,1	1,0	1,5	2,4	0,8

1. La répartition géographique des décès dans ce tableau se fonde sur le lieu de résidence habituel de la personne décédée.
2. À partir de 2005, les estimations de population utilisées pour calculer les taux de mortalité sont présentées à l'appendice II de la publication « Mortalité : liste sommaire des causes » (numéro 84F0209XIF au catalogue).
3. La cause de décès totalisée est la cause initiale de décès. Cette dernière se définit comme étant (a) la maladie ou le traumatisme qui a déclenché l'évolution morbide conduisant directement au décès, ou (b) les circonstances de l'accident ou de la violence qui ont entraîné le traumatisme mortel. La cause initiale est choisie parmi les états indiqués sur le certificat médical de la cause de décès.
4. Organisation mondiale de la Santé (OMS), Classification statistique internationale des maladies et des problèmes de santé connexes, Dixième révision (CIM-10)
5. « National Center for Health Statistics », États-Unis, liste « B » dans « Instruction Manual; Part 9; ICD-10 Cause-of-Death Lists for Tabulating Mortality Statistics ».
6. Maladies infectieuses et parasitaires autres et sans précision et leurs séquelles A00, A05, A20 à A36, A42 à A44, A48 à A49, A54 à A79, A81 à A82, A85.0 à A85.1, A85.8, A86 à B04, B06 à B09, B25 à B49, B55 à B99.
7. Toutes autres maladies (résiduel) D65 à E07, E15 à E34, E65 à F99, G04 à G12, G23 à G25, G31 à H93, K00 à K22, K29 à K31, K50 à K66, K71 à K72, K75 à K76, K83 à M99, N13.0 à N13.5, N13.7 à N13.9, N14, N15.0, N15.8 à N15.9, N20 à N23, N28 à N39, N41 à N64, N80 à N98. À partir de 2003, la catégorie U04 est également incluse dans ce groupe.
8. Accidents de véhicule à moteur V02 à V04, V09.0, V09.2, V12 à V14, V19.0 à V19.2, V19.4 à V19.6, V20 à V79, V80.3 à V80.5, V81.0 à V81.1, V82.0 à V82.1, V83 à V86, V87.0 à V87.8, V88.0 à V88.8, V89.0, V89.2.
9. Autres accidents de transport terrestre V01, V05 à V06, V09.1, V09.3 à V09.9, V10 à V11, V15 à V18, V19.3, V19.8 à V19.9, V80.0 à V80.2, V80.6 à V80.9, V81.2 à V81.9, V82.2 à V82.9, V87.9, V88.9, V89.1, V89.3, V89.9.

**Note(s)** : Voir la section Qualité des données, concepts et méthodologie — Notes explicatives pour les tableaux.

**Source(s)** : Statistique Canada, Statistique de l'état civil du Canada, Bases de données sur les naissances et sur les décès (Tableau CANSIM 102-0552) et l'appendice II.

**Tableau 1-5**  
**Décès et taux de mortalité, selon certains groupes de causes, le sexe et la géographie — Nouveau-Brunswick<sup>1</sup>**

	Nombre de décès			Taux brut de mortalité pour 100 000 personnes <sup>2</sup>			Taux de mortalité normalisé selon l'âge pour 100 000 personnes <sup>2</sup>		
	Les deux sexes	Hommes	Femmes	Les deux sexes	Hommes	Femmes	Les deux sexes	Hommes	Femmes
<b>Total, toutes les causes de décès (A00-Y89) <sup>3, 4, 5</sup></b>	<b>6 366</b>	<b>3 188</b>	<b>3 178</b>	<b>848,8</b>	<b>865,9</b>	<b>832,3</b>	<b>561,4</b>	<b>695,8</b>	<b>453,8</b>
Infections à la salmonelle (A01-A02)	0	0	0	0,0	0,0	0,0	0,0	0,0	0,0
Shigellose et amibiase (A03, A06)	0	0	0	0,0	0,0	0,0	0,0	0,0	0,0
Certaines autres infections intestinales (A04, A07-A09)	37	12	25	4,9	3,3	6,5	2,9	2,8	3,0
<b>Tuberculose (A16-A19)</b>	<b>1</b>	<b>1</b>	<b>0</b>	<b>0,1</b>	<b>0,3</b>	<b>0,0</b>	<b>0,1</b>	<b>0,2</b>	<b>0,0</b>
Tuberculose de l'appareil respiratoire (A16)	1	1	0	0,1	0,3	0,0	0,1	0,2	0,0
Autres formes de tuberculose (A17-A19)	0	0	0	0,0	0,0	0,0	0,0	0,0	0,0
Coqueluche (A37)	0	0	0	0,0	0,0	0,0	0,0	0,0	0,0
Scarlatine et érysipèle (A38, A46)	0	0	0	0,0	0,0	0,0	0,0	0,0	0,0
Infection à méningocoques (A39)	0	0	0	0,0	0,0	0,0	0,0	0,0	0,0
Septicémie (A40-A41)	55	33	22	7,3	9,0	5,8	5,2	7,4	3,5
Syphilis (A50-A53)	0	0	0	0,0	0,0	0,0	0,0	0,0	0,0
Poliomyélite aiguë (A80)	0	0	0	0,0	0,0	0,0	0,0	0,0	0,0
Encéphalite transmise par les arthropodes (A83-A84, A85.2)	0	0	0	0,0	0,0	0,0	0,0	0,0	0,0
Rougeole (B05)	0	0	0	0,0	0,0	0,0	0,0	0,0	0,0
Hépatite virale (B15-B19)	2	1	1	0,3	0,3	0,3	0,2	0,2	0,2
Maladies dues au virus de l'immunodéficience humaine [VIH] (B20-B24)	1	1	0	0,1	0,3	0,0	0,1	0,2	0,0
Paludisme (B50-B54)	0	0	0	0,0	0,0	0,0	0,0	0,0	0,0
Maladies infectieuses et parasitaires autres et sans précision et leurs séquelles <sup>6</sup>	13	4	9	1,7	1,1	2,4	1,3	0,9	1,6
<b>Tumeurs malignes (C00-C97)</b>	<b>1 927</b>	<b>1 006</b>	<b>921</b>	<b>256,9</b>	<b>273,2</b>	<b>241,2</b>	<b>177,0</b>	<b>213,7</b>	<b>151,3</b>
Tumeurs malignes de la lèvre, de la cavité buccale et du pharynx (C00-C14)	26	19	7	3,5	5,2	1,8	2,4	3,9	1,2
Tumeur maligne de l'oesophage (C15)	44	33	11	5,9	9,0	2,9	3,9	6,8	1,6
Tumeur maligne de l'estomac (C16)	53	30	23	7,1	8,1	6,0	4,6	6,3	3,6
Tumeurs malignes du côlon, du rectum et de l'anus (C18-C21)	167	82	85	22,3	22,3	22,3	14,6	17,1	12,8
Tumeur maligne du foie et des voies biliaires intrahépatiques (C22)	39	22	17	5,2	6,0	4,5	3,8	4,7	3,1
Tumeur maligne du pancréas (C25)	113	55	58	15,1	14,9	15,2	10,1	11,3	8,9
Tumeur maligne du larynx (C32)	8	7	1	1,1	1,9	0,3	0,8	1,5	0,2
Tumeurs malignes de la trachée, des bronches et du poumon (C33-C34)	580	338	242	77,3	91,8	63,4	54,8	71,4	41,8
Mélanome malin de la peau (C43)	26	16	10	3,5	4,3	2,6	2,4	3,3	1,5
Tumeur maligne du sein (C50)	133	1	132	17,7	0,3	34,6	12,1	0,2	22,0
Tumeur maligne du col de l'utérus (C53)	...	...	12	...	...	3,1	...	...	2,1
Tumeurs malignes du corps de l'utérus et de l'utérus, partie non précisée (C54-C55)	...	...	11	...	...	2,9	...	...	1,9
Tumeur maligne de l'ovaire (C56)	...	...	47	...	...	12,3	...	...	7,9
Tumeur maligne de la prostate (C61)	...	92	...	...	25,0	...	...	19,9	...
Tumeurs malignes du rein et du bassinnet du rein (C64-C65)	44	30	14	5,9	8,1	3,7	3,9	6,0	2,4
Tumeur maligne de la vessie (C67)	40	29	11	5,3	7,9	2,9	3,5	6,1	1,7
Tumeurs malignes des méninges, du cerveau et des autres parties du système nerveux central (C70-C72)	47	26	21	6,3	7,1	5,5	4,8	5,5	4,2
<b>Tumeurs malignes des tissus lymphoïde, hématopoïétique et apparentés (C81-C96)</b>	<b>166</b>	<b>87</b>	<b>79</b>	<b>22,1</b>	<b>23,6</b>	<b>20,7</b>	<b>15,6</b>	<b>19,2</b>	<b>12,7</b>
Maladie de Hodgkin (C81)	3	2	1	0,4	0,5	0,3	0,3	0,5	0,2
Lymphome non hodgkinien (C82-C85)	66	41	25	8,8	11,1	6,5	6,2	8,8	4,2
Leucémie (C91-C95)	62	26	36	8,3	7,1	9,4	5,9	6,0	5,8
Myélome multiple et tumeurs immunoprolifératives (C88, C90)	34	17	17	4,5	4,6	4,5	3,1	3,6	2,5
Tumeurs malignes des tissus lymphoïde, hématopoïétique et apparentés, autres et non précisées (C96)	1	1	0	0,1	0,3	0,0	0,1	0,2	0,0
Toutes les autres formes de tumeurs malignes et de tumeurs malignes non précisées (C17, C23-C24, C26-C31, C37-C41, C44-C49, C51-C52, C57-C60, C62-C63, C66, C68-C69, C73-C80, C97)	279	139	140	37,2	37,8	36,7	25,4	30,5	21,7
Tumeurs in situ, tumeurs bénignes et tumeurs à évolution imprévisible ou inconnue (D00-D48)	37	12	25	4,9	3,3	6,5	3,4	2,5	4,3
Anémies (D50-D64)	18	5	13	2,4	1,4	3,4	1,4	1,3	1,5
Diabète sucré (E10-E14)	191	96	95	25,5	26,1	24,9	16,5	20,5	13,1
<b>Déficiences nutritionnelles (E40-E64)</b>	<b>5</b>	<b>3</b>	<b>2</b>	<b>0,7</b>	<b>0,8</b>	<b>0,5</b>	<b>0,4</b>	<b>0,6</b>	<b>0,3</b>
Malnutrition (E40-E46)	3	2	1	0,4	0,5	0,3	0,2	0,4	0,2
Autres carences nutritionnelles (E50-E64)	2	1	1	0,3	0,3	0,3	0,1	0,2	0,1
Méningite (G00, G03)	3	1	2	0,4	0,3	0,5	0,6	0,4	0,8
Maladie de Parkinson (G20-G21)	43	27	16	5,7	7,3	4,2	3,6	5,8	2,1
Maladie d'Alzheimer (G30)	163	53	110	21,7	14,4	28,8	12,1	11,3	12,1
<b>Maladies cardiovasculaires graves (I00-I78)</b>	<b>1 790</b>	<b>896</b>	<b>894</b>	<b>238,7</b>	<b>243,4</b>	<b>234,1</b>	<b>148,1</b>	<b>190,0</b>	<b>112,0</b>
<b>Maladies du coeur (I00-I09, I11, I13, I20-I51)</b>	<b>1 303</b>	<b>690</b>	<b>613</b>	<b>173,7</b>	<b>187,4</b>	<b>160,5</b>	<b>108,5</b>	<b>145,5</b>	<b>76,8</b>

Voir les notes à la fin du tableau.

Tableau 1-5 – suite

Décès et taux de mortalité, selon certains groupes de causes, le sexe et la géographie — Nouveau-Brunswick<sup>1</sup>

	Nombre de décès			Taux brut de mortalité pour 100 000 personnes <sup>2</sup>			Taux de mortalité normalisé selon l'âge pour 100 000 personnes <sup>2</sup>		
	Les deux sexes	Hommes	Femmes	Les deux sexes	Hommes	Femmes	Les deux sexes	Hommes	Femmes
Rhumatisme articulaire aigu et cardiopathies									
rhumatismales chroniques (I00-I09)	6	1	5	0,8	0,3	1,3	0,6	0,3	0,7
Cardiopathie hypertensive (I11)	11	3	8	1,5	0,8	2,1	0,8	0,7	1,0
Cardionéphropathie hypertensive (I13)	4	0	4	0,5	0,0	1,0	0,3	0,0	0,4
<b>Cardiopathies ischémiques (I20-I25)</b>	<b>815</b>	<b>458</b>	<b>357</b>	<b>108,7</b>	<b>124,4</b>	<b>93,5</b>	<b>68,2</b>	<b>95,1</b>	<b>45,0</b>
Infarctus aigu du myocarde (I21-I22)	398	252	146	53,1	68,4	38,2	34,6	52,0	19,9
Autres cardiopathies ischémiques aiguës (I24)	21	10	11	2,8	2,7	2,9	1,6	2,1	1,2
<b>Autres formes de cardiopathies ischémiques chroniques (I20, I25)</b>	<b>396</b>	<b>196</b>	<b>200</b>	<b>52,8</b>	<b>53,2</b>	<b>52,4</b>	<b>32,0</b>	<b>41,0</b>	<b>23,9</b>
Athérosclérose cardiovasculaire, décrite ainsi (I25.0)	11	8	3	1,5	2,2	0,8	0,9	1,5	0,4
Toutes autres formes de cardiopathie ischémique chronique (I20, I25.1-I25.9)	385	188	197	51,3	51,1	51,6	31,1	39,5	23,5
<b>Autres cardiopathies (I26-I51)</b>	<b>467</b>	<b>228</b>	<b>239</b>	<b>62,3</b>	<b>61,9</b>	<b>62,6</b>	<b>38,6</b>	<b>49,3</b>	<b>29,8</b>
Endocardite aiguë et subaiguë (I33)	3	3	0	0,4	0,8	0,0	0,4	0,8	0,0
Maladies du péricarde et myocardite aiguë (I30-I31, I40)	8	5	3	1,1	1,4	0,8	0,8	1,1	0,4
Insuffisance cardiaque (I50)	185	77	108	24,7	20,9	28,3	14,0	16,5	11,9
Toutes autres formes de cardiopathie (I26-I28, I34-I38, I42-I49, I51)	271	143	128	36,1	38,8	33,5	23,5	31,0	17,4
Hypertension essentielle et néphropathie hypertensive (I10, I12, I15)	37	9	28	4,9	2,4	7,3	2,8	1,8	3,2
Maladies cérébrovasculaires (I60-I69)	355	143	212	47,3	38,8	55,5	28,9	31,5	26,8
Athérosclérose (I70)	9	4	5	1,2	1,1	1,3	0,7	0,8	0,6
<b>Autres maladies du système circulatoire (I71-I78)</b>	<b>86</b>	<b>50</b>	<b>36</b>	<b>11,5</b>	<b>13,6</b>	<b>9,4</b>	<b>7,3</b>	<b>10,5</b>	<b>4,6</b>
Anévrisme aortique et dissection (I71)	57	33	24	7,6	9,0	6,3	5,0	7,1	3,3
Autres maladies des artères, des artérioles et des capillaires (I72-I78)	29	17	12	3,9	4,6	3,1	2,2	3,4	1,3
Autres troubles du système circulatoire (I80-I99)	8	4	4	1,1	1,1	1,0	0,7	0,9	0,6
<b>Grippe et pneumopathie (J09-J18)</b>	<b>113</b>	<b>52</b>	<b>61</b>	<b>15,1</b>	<b>14,1</b>	<b>16,0</b>	<b>9,2</b>	<b>11,4</b>	<b>7,7</b>
Grippe (J09-J11)	15	8	7	2,0	2,2	1,8	1,3	1,8	0,9
Pneumopathie (J12-J18)	98	44	54	13,1	12,0	14,1	7,9	9,5	6,8
<b>Autres affections aiguës des voies respiratoires inférieures (J20-J22)</b>	<b>0</b>	<b>0</b>	<b>0</b>	<b>0,0</b>	<b>0,0</b>	<b>0,0</b>	<b>0,0</b>	<b>0,0</b>	<b>0,0</b>
Bronchite aiguë et bronchiolite aiguë (J20-J21)	0	0	0	0,0	0,0	0,0	0,0	0,0	0,0
Infection aiguë des voies respiratoires inférieures, sans précision (J22)	0	0	0	0,0	0,0	0,0	0,0	0,0	0,0
<b>Maladies chroniques des voies respiratoires inférieures (J40-J47)</b>	<b>345</b>	<b>189</b>	<b>156</b>	<b>46,0</b>	<b>51,3</b>	<b>40,9</b>	<b>29,7</b>	<b>41,4</b>	<b>22,5</b>
Bronchite, chronique et non précisée (J40-J42)	3	3	0	0,4	0,8	0,0	0,2	0,7	0,0
Emphysème (J43)	11	7	4	1,5	1,9	1,0	0,9	1,4	0,6
Asthme (J45-J46)	8	3	5	1,1	0,8	1,3	0,5	0,7	0,6
Autres maladies chroniques des voies respiratoires inférieures (J44, J47)	323	176	147	43,1	47,8	38,5	28,0	38,5	21,4
Pneumoconioses et affections respiratoires dues à des agents chimiques (J60-J66, J68)	0	0	0	0,0	0,0	0,0	0,0	0,0	0,0
Pneumopathie due à des substances solides et liquides (J69)	19	10	9	2,5	2,7	2,4	1,5	2,1	1,0
Autres maladies du système respiratoire (J00-J06, J30-J39, J67, J70-J98)	83	37	46	11,1	10,0	12,0	7,2	8,1	6,7
Ulcère gastro-duodénal (K25-K28)	10	6	4	1,3	1,6	1,0	0,9	1,2	0,7
Maladies de l'appendice (K35-K38)	1	1	0	0,1	0,3	0,0	0,1	0,2	0,0
Hernies (K40-K46)	9	6	3	1,2	1,6	0,8	0,8	1,3	0,3
<b>Maladie chronique et cirrhose du foie (K70, K73-K74)</b>	<b>51</b>	<b>35</b>	<b>16</b>	<b>6,8</b>	<b>9,5</b>	<b>4,2</b>	<b>4,8</b>	<b>6,8</b>	<b>2,7</b>
Maladie alcoolique du foie (K70)	20	17	3	2,7	4,6	0,8	2,0	3,4	0,7
Autres maladies chroniques et cirrhoses du foie (K73-K74)	31	18	13	4,1	4,9	3,4	2,8	3,4	2,0
Cholélithiase et autres troubles de la vésicule biliaire (K80-K82)	9	4	5	1,2	1,1	1,3	0,8	0,9	0,9
<b>Néphrite, syndrome néphrotique et néphropathie (N00-N07, N17-N19, N25-N27)</b>	<b>102</b>	<b>49</b>	<b>53</b>	<b>13,6</b>	<b>13,3</b>	<b>13,9</b>	<b>8,4</b>	<b>10,4</b>	<b>7,2</b>
Syndrome néphritique aigu et d'évolution rapide et syndrome néphrotique (N00-N01, N04)	0	0	0	0,0	0,0	0,0	0,0	0,0	0,0
Glomérulonéphrite, néphrite et néphropathie chroniques, sans précision quant au caractère aigu ou chronique, et sclérose rénale sans précision (N02-N03, N05-N07, N26)	2	0	2	0,3	0,0	0,5	0,2	0,0	0,3
Insuffisance rénale (N17-N19)	100	49	51	13,3	13,3	13,4	8,3	10,4	6,9
Autres maladies des reins (N25, N27)	0	0	0	0,0	0,0	0,0	0,0	0,0	0,0
Infections rénales (N10-N12, N13.6, N15.1)	1	1	0	0,1	0,3	0,0	0,1	0,2	0,0
Hyperplasie de la prostate (N40)	...	1	...	...	0,3	...	...	0,2	...
Affections inflammatoires des organes pelviens de la femme (N70-N76)	...	...	2	...	...	0,5	...	...	0,4
<b>Grossesse, accouchement et puerpéralité (O00-O99)</b>	<b>...</b>	<b>...</b>	<b>0</b>	<b>...</b>	<b>...</b>	<b>0,0</b>	<b>...</b>	<b>...</b>	<b>0,0</b>
Grossesse se terminant par un avortement (O00-O07)	...	...	0	...	...	0,0	...	...	0,0

Voir les notes à la fin du tableau.

Tableau 1-5 – suite

Décès et taux de mortalité, selon certains groupes de causes, le sexe et la géographie — Nouveau-Brunswick<sup>1</sup>

	Nombre de décès			Taux brut de mortalité pour 100 000 personnes <sup>2</sup>			Taux de mortalité normalisé selon l'âge pour 100 000 personnes <sup>2</sup>		
	Les deux sexes	Hommes	Femmes	Les deux sexes	Hommes	Femmes	Les deux sexes	Hommes	Femmes
Autres complications liées à la grossesse, à l'accouchement et à la puerpéralité (O10-O99)	...	...	0	...	...	0,0	...	...	0,0
Certaines affections dont l'origine se situe dans la période périnatale (P00-P96)	16	10	6	2,1	2,7	1,6	3,1	3,9	2,3
Malformations congénitales et anomalies chromosomiques (Q00-Q99)	30	15	15	4,0	4,1	3,9	4,6	4,6	4,6
Symptômes, signes et résultats anormaux d'examen cliniques et de laboratoire, non classés ailleurs (R00-R99)	206	77	129	27,5	20,9	33,8	17,0	17,6	15,5
Toutes autres maladies (résiduel) <sup>7</sup>	688	287	401	91,7	78,0	105,0	55,8	61,6	52,8
<b>Accidents (blessures involontaires) (V01-X59, Y85-Y86)</b>	<b>276</b>	<b>165</b>	<b>111</b>	<b>36,8</b>	<b>44,8</b>	<b>29,1</b>	<b>30,1</b>	<b>42,4</b>	<b>18,0</b>
<b>Accidents de transport (V01-V99, Y85)</b>	<b>92</b>	<b>69</b>	<b>23</b>	<b>12,3</b>	<b>18,7</b>	<b>6,0</b>	<b>12,2</b>	<b>18,6</b>	<b>5,9</b>
Accidents de véhicule à moteur <sup>8</sup>	83	62	21	11,1	16,8	5,5	11,1	17,0	5,3
Autres accidents de transport terrestre <sup>9</sup>	6	5	1	0,8	1,4	0,3	0,7	1,2	0,3
Accidents de transport par eau, aérien et de vol spatial, et accidents de transport autres et sans précision et leurs séquelles (V90-V99, Y85)	3	2	1	0,4	0,5	0,3	0,4	0,4	0,3
<b>Accidents non liés au transport (W00-X59, Y86)</b>	<b>184</b>	<b>96</b>	<b>88</b>	<b>24,5</b>	<b>26,1</b>	<b>23,0</b>	<b>17,9</b>	<b>23,8</b>	<b>12,0</b>
Chutes (W00-W19)	82	33	49	10,9	9,0	12,8	6,4	7,2	5,8
Décharges accidentelles d'armes à feu (W32-W34)	0	0	0	0,0	0,0	0,0	0,0	0,0	0,0
Noyade et submersion accidentelles (W65-W74)	5	3	2	0,7	0,8	0,5	0,6	0,8	0,3
Exposition à la fumée, au feu et aux flammes (X00-X09)	6	4	2	0,8	1,1	0,5	0,7	0,9	0,5
Intoxication accidentelle par des substances nocives et exposition à ces substances (X40-X49)	36	29	7	4,8	7,9	1,8	4,9	8,4	1,4
Accidents non liés au transport, autres et sans précision et leurs séquelles (W20-W31, W35-W64, W75-W99, X10-X39, X50-X59, Y86)	55	27	28	7,3	7,3	7,3	5,4	6,5	4,1
<b>Lésions auto-infligées (suicide) (X60-X84, Y87.0)</b>	<b>85</b>	<b>71</b>	<b>14</b>	<b>11,3</b>	<b>19,3</b>	<b>3,7</b>	<b>10,4</b>	<b>18,2</b>	<b>2,8</b>
Lésions auto-infligées (suicide) par décharge d'armes à feu (X72-X74)	19	18	1	2,5	4,9	0,3	2,1	4,2	0,2
Lésions auto-infligées (suicide) par d'autres moyens et moyens sans précision et leurs séquelles (X60-X71, X75-X84, Y87.0)	66	53	13	8,8	14,4	3,4	8,3	14,0	2,7
<b>Agressions (homicide) (X85-Y09, Y87.1)</b>	<b>9</b>	<b>8</b>	<b>1</b>	<b>1,2</b>	<b>2,2</b>	<b>0,3</b>	<b>1,3</b>	<b>2,5</b>	<b>0,2</b>
Agressions (homicide) par armes à feu (X93-X95)	1	1	0	0,1	0,3	0,0	0,2	0,4	0,0
Agressions (homicide) par d'autres moyens et moyens sans précision et leurs séquelles (X85-X92, X96-Y09, Y87.1)	8	7	1	1,1	1,9	0,3	1,1	2,1	0,2
Intervention de la force publique (Y35, Y89.0)	1	1	0	0,1	0,3	0,0	0,2	0,4	0,0
<b>Événements dont l'intention n'est pas déterminée (Y10-Y34, Y87.2, Y89.9)</b>	<b>1</b>	<b>1</b>	<b>0</b>	<b>0,1</b>	<b>0,3</b>	<b>0,0</b>	<b>0,2</b>	<b>0,3</b>	<b>0,0</b>
Décharges d'armes à feu intention non déterminée (Y22-Y24)	0	0	0	0,0	0,0	0,0	0,0	0,0	0,0
Autres événements et événements sans précision, intention non déterminée et leurs séquelles (Y10-Y21, Y25-Y34, Y87.2, Y89.9)	1	1	0	0,1	0,3	0,0	0,2	0,3	0,0
Faits de guerre et leurs séquelles (Y36, Y89.1)	0	0	0	0,0	0,0	0,0	0,0	0,0	0,0
Complications de soins médicaux et chirurgicaux (Y40-Y84, Y88)	14	7	7	1,9	1,9	1,8	1,2	1,4	1,0

1. La répartition géographique des décès dans ce tableau se fonde sur le lieu de résidence habituel de la personne décédée.
2. À partir de 2005, les estimations de population utilisées pour calculer les taux de mortalité sont présentées à l'appendice II de la publication « Mortalité : liste sommaire des causes » (numéro 84F0209XIF au catalogue).
3. La cause de décès totalisée est la cause initiale de décès. Cette dernière se définit comme étant (a) la maladie ou le traumatisme qui a déclenché l'évolution morbide conduisant directement au décès, ou (b) les circonstances de l'accident ou de la violence qui ont entraîné le traumatisme mortel. La cause initiale est choisie parmi les états indiqués sur le certificat médical de la cause de décès.
4. Organisation mondiale de la Santé (OMS), Classification statistique internationale des maladies et des problèmes de santé connexes, Dixième révision (CIM-10) « National Center for Health Statistics », États-Unis, liste « B » dans « Instruction Manual; Part 9; ICD-10 Cause-of-Death Lists for Tabulating Mortality Statistics ».
5. Maladies infectieuses et parasitaires autres et sans précision et leurs séquelles A00, A05, A20 à A36, A42 à A44, A48 à A49, A54 à A79, A81 à A82, A85.0 à A85.1, A85.8, A86 à B04, B06 à B09, B25 à B49, B55 à B99.
6. Toutes autres maladies (résiduel) D65 à E07, E15 à E34, E65 à F99, G04 à G12, G23 à G25, G31 à H93, K00 à K22, K29 à K31, K50 à K66, K71 à K72, K75 à K76, K83 à M99, N13.0 à N13.5, N13.7 à N13.9, N14, N15.0, N15.8 à N15.9, N20 à N23, N28 à N39, N41 à N64, N80 à N98. À partir de 2003, la catégorie U04 est également incluse dans ce groupe.
7. Accidents de véhicule à moteur V02 à V04, V09.0, V09.2, V12 à V14, V19.0 à V19.2, V19.4 à V19.6, V20 à V79, V80.3 à V80.5, V81.0 à V81.1, V82.0 à V82.1, V83 à V86, V87.0 à V87.8, V88.0 à V88.8, V89.0, V89.2.
8. Autres accidents de transport terrestre V01, V05 à V06, V09.1, V09.3 à V09.9, V10 à V11, V15 à V18, V19.3, V19.8 à V19.9, V80.0 à V80.2, V80.6 à V80.9, V81.2 à V81.9, V82.2 à V82.9, V87.9, V88.9, V89.1, V89.3, V89.9.

**Note(s)** : Voir la section Qualité des données, concepts et méthodologie — Notes explicatives pour les tableaux.

**Source(s)** : Statistique Canada, Statistique de l'état civil du Canada, Bases de données sur les naissances et sur les décès (Tableau CANSIM 102-0552) et l'appendice II.

**Tableau 1-6**  
**Décès et taux de mortalité, selon certains groupes de causes, le sexe et la géographie — Québec<sup>1</sup>**

	Nombre de décès			Taux brut de mortalité pour 100 000 personnes <sup>2</sup>			Taux de mortalité normalisé selon l'âge pour 100 000 personnes <sup>2</sup>		
	Les deux sexes	Hommes	Femmes	Les deux sexes	Hommes	Femmes	Les deux sexes	Hommes	Femmes
<b>Total, toutes les causes de décès (A00-Y89)<sup>3, 4, 5</sup></b>	<b>57 769</b>	<b>28 586</b>	<b>29 183</b>	<b>738,1</b>	<b>737,1</b>	<b>739,1</b>	<b>514,2</b>	<b>630,7</b>	<b>424,9</b>
Infections à la salmonelle (A01-A02)	2	0	2	0,0	0,0	0,1	0,0	0,0	0,0
Shigellose et amibiase (A03, A06)	0	0	0	0,0	0,0	0,0	0,0	0,0	0,0
Certaines autres infections intestinales (A04, A07-A09)	445	182	263	5,7	4,7	6,7	3,6	4,1	3,4
<b>Tuberculose (A16-A19)</b>	<b>6</b>	<b>3</b>	<b>3</b>	<b>0,1</b>	<b>0,1</b>	<b>0,1</b>	<b>0,1</b>	<b>0,1</b>	<b>0,0</b>
Tuberculose de l'appareil respiratoire (A16)	4	1	3	0,1	0,0	0,1	0,0	0,0	0,0
Autres formes de tuberculose (A17-A19)	2	2	0	0,0	0,1	0,0	0,0	0,0	0,0
Coqueluche (A37)	0	0	0	0,0	0,0	0,0	0,0	0,0	0,0
Scarlatine et érysipèle (A38, A46)	0	0	0	0,0	0,0	0,0	0,0	0,0	0,0
Infection à méningocoques (A39)	4	1	3	0,1	0,0	0,1	0,1	0,0	0,1
Septicémie (A40-A41)	523	245	278	6,7	6,3	7,0	4,5	5,5	3,8
Syphilis (A50-A53)	2	1	1	0,0	0,0	0,0	0,0	0,0	0,0
Poliomyélite aiguë (A80)	0	0	0	0,0	0,0	0,0	0,0	0,0	0,0
Encéphalite transmise par les arthropodes (A83-A84, A85.2)	0	0	0	0,0	0,0	0,0	0,0	0,0	0,0
Rougeole (B05)	0	0	0	0,0	0,0	0,0	0,0	0,0	0,0
Hépatite virale (B15-B19)	71	45	26	0,9	1,2	0,7	0,6	0,9	0,4
Maladies dues au virus de l'immunodéficience humaine [VIH] (B20-B24)	95	77	18	1,2	2,0	0,5	0,9	1,5	0,4
Paludisme (B50-B54)	0	0	0	0,0	0,0	0,0	0,0	0,0	0,0
Maladies infectieuses et parasitaires autres et sans précision et leurs séquelles <sup>6</sup>	119	58	61	1,5	1,5	1,5	1,1	1,3	0,9
<b>Tumeurs malignes (C00-C97)</b>	<b>19 094</b>	<b>9 998</b>	<b>9 096</b>	<b>244,0</b>	<b>257,8</b>	<b>230,4</b>	<b>174,7</b>	<b>213,0</b>	<b>148,0</b>
Tumeurs malignes de la lèvre, de la cavité buccale et du pharynx (C00-C14)	261	173	88	3,3	4,5	2,2	2,4	3,5	1,4
Tumeur maligne de l'oesophage (C15)	307	228	79	3,9	5,9	2,0	2,8	4,7	1,3
Tumeur maligne de l'estomac (C16)	523	308	215	6,7	7,9	5,4	4,7	6,4	3,2
Tumeurs malignes du côlon, du rectum et de l'anus (C18-C21)	2 191	1 156	1 035	28,0	29,8	26,2	19,8	24,6	15,9
Tumeur maligne du foie et des voies biliaires intrahépatiques (C22)	471	312	159	6,0	8,0	4,0	4,3	6,6	2,5
Tumeur maligne du pancréas (C25)	1 039	504	535	13,3	13,0	13,5	9,5	10,7	8,5
Tumeur maligne du larynx (C32)	150	123	27	1,9	3,2	0,7	1,4	2,6	0,4
Tumeurs malignes de la trachée, des bronches et du poumon (C33-C34)	5 919	3 385	2 534	75,6	87,3	64,2	54,7	71,2	43,0
Mélanome malin de la peau (C43)	212	132	80	2,7	3,4	2,0	2,0	2,7	1,4
Tumeur maligne du sein (C50)	1 360	16	1 344	17,4	0,4	34,0	12,4	0,3	22,3
Tumeur maligne du col de l'utérus (C53)	...	...	78	...	...	2,0	...	...	1,4
Tumeurs malignes du corps de l'utérus et de l'utérus, partie non précisée (C54-C55)	...	...	224	...	...	5,7	...	...	3,6
Tumeur maligne de l'ovaire (C56)	...	...	386	...	...	9,8	...	...	6,3
Tumeur maligne de la prostate (C61)	...	776	...	...	20,0	...	...	17,3	...
Tumeurs malignes du rein et du bassinot du rein (C64-C65)	392	242	150	5,0	6,2	3,8	3,5	5,0	2,4
Tumeur maligne de la vessie (C67)	483	332	151	6,2	8,6	3,8	4,2	7,3	2,2
Tumeurs malignes des méninges, du cerveau et des autres parties du système nerveux central (C70-C72)	483	271	212	6,2	7,0	5,4	4,7	5,6	3,9
<b>Tumeurs malignes des tissus lymphoïde, hématopoïétique et apparentés (C81-C96)</b>	<b>1 669</b>	<b>919</b>	<b>750</b>	<b>21,3</b>	<b>23,7</b>	<b>19,0</b>	<b>15,5</b>	<b>19,9</b>	<b>12,1</b>
Maladie de Hodgkin (C81)	36	20	16	0,5	0,5	0,4	0,4	0,5	0,3
Lymphome non hodgkinien (C82-C85)	643	345	298	8,2	8,9	7,5	5,9	7,5	4,7
Leucémie (C91-C95)	635	366	269	8,1	9,4	6,8	5,9	8,0	4,4
Myélome multiple et tumeurs immunoprolifératives (C88, C90)	349	184	165	4,5	4,7	4,2	3,2	3,9	2,7
Tumeurs malignes des tissus lymphoïde, hématopoïétique et apparentés, autres et non précisées (C96)	6	4	2	0,1	0,1	0,1	0,1	0,1	0,0
Toutes les autres formes de tumeurs malignes et de tumeurs malignes non précisées (C17, C23-C24, C26-C31, C37-C41, C44-C49, C51-C52, C57-C60, C62-C63, C66, C68-C69, C73-C80, C97)	2 170	1 121	1 049	27,7	28,9	26,6	19,6	24,4	16,1
Tumeurs in situ, tumeurs bénignes et tumeurs à évolution imprévisible ou inconnue (D00-D48)	274	133	141	3,5	3,4	3,6	2,4	3,0	2,0
Anémies (D50-D64)	166	78	88	2,1	2,0	2,2	1,4	1,8	1,1
Diabète sucré (E10-E14)	1 415	707	708	18,1	18,2	17,9	12,4	15,3	10,2
<b>Déficiences nutritionnelles (E40-E64)</b>	<b>104</b>	<b>43</b>	<b>61</b>	<b>1,3</b>	<b>1,1</b>	<b>1,5</b>	<b>0,9</b>	<b>1,0</b>	<b>0,8</b>
Malnutrition (E40-E46)	93	37	56	1,2	1,0	1,4	0,8	0,8	0,7
Autres carences nutritionnelles (E50-E64)	11	6	5	0,1	0,2	0,1	0,1	0,1	0,1
Méningite (G00, G03)	17	8	9	0,2	0,2	0,2	0,2	0,2	0,2
Maladie de Parkinson (G20-G21)	473	265	208	6,0	6,8	5,3	4,0	5,9	2,7
Maladie d'Alzheimer (G30)	2 078	602	1 476	26,5	15,5	37,4	16,4	14,0	17,5
<b>Maladies cardiovasculaires graves (I00-I78)</b>	<b>14 698</b>	<b>7 278</b>	<b>7 420</b>	<b>187,8</b>	<b>187,7</b>	<b>187,9</b>	<b>125,4</b>	<b>160,0</b>	<b>98,3</b>
<b>Maladies du cœur (I00-I09, I11, I13, I20-I51)</b>	<b>10 974</b>	<b>5 639</b>	<b>5 335</b>	<b>140,2</b>	<b>145,4</b>	<b>135,1</b>	<b>93,7</b>	<b>123,4</b>	<b>70,3</b>

Voir les notes à la fin du tableau.

Tableau 1-6 – suite

Décès et taux de mortalité, selon certains groupes de causes, le sexe et la géographie — Québec<sup>1</sup>

	Nombre de décès			Taux brut de mortalité pour 100 000 personnes <sup>2</sup>			Taux de mortalité normalisé selon l'âge pour 100 000 personnes <sup>2</sup>		
	Les deux sexes	Hommes	Femmes	Les deux sexes	Hommes	Femmes	Les deux sexes	Hommes	Femmes
Rhumatisme articulaire aigu et cardiopathies									
rhumatismales chroniques (I00-I09)	126	32	94	1,6	0,8	2,4	1,1	0,7	1,4
Cardiopathie hypertensive (I11)	51	23	28	0,7	0,6	0,7	0,4	0,5	0,3
Cardionéphropathie hypertensive (I13)	32	11	21	0,4	0,3	0,5	0,3	0,2	0,3
<b>Cardiopathies ischémiques (I20-I25)</b>	<b>7 751</b>	<b>4 209</b>	<b>3 542</b>	<b>99,0</b>	<b>108,5</b>	<b>89,7</b>	<b>66,3</b>	<b>91,2</b>	<b>46,8</b>
Infarctus aigu du myocarde (I21-I22)	4 428	2 514	1 914	56,6	64,8	48,5	38,4	53,6	26,0
Autres cardiopathies ischémiques aiguës (I24)	432	217	215	5,5	5,6	5,4	3,7	4,8	2,9
<b>Autres formes de cardiopathies ischémiques chroniques (I20, I25)</b>	<b>2 891</b>	<b>1 478</b>	<b>1 413</b>	<b>36,9</b>	<b>38,1</b>	<b>35,8</b>	<b>24,2</b>	<b>32,8</b>	<b>17,8</b>
Athérosclérose cardiovasculaire, décrite ainsi (I25.0)	34	11	23	0,4	0,3	0,6	0,3	0,3	0,3
Toutes autres formes de cardiopathie ischémique chronique (I20, I25.1-I25.9)	2 857	1 467	1 390	36,5	37,8	35,2	24,0	32,6	17,6
<b>Autres cardiopathies (I26-I51)</b>	<b>3 014</b>	<b>1 364</b>	<b>1 650</b>	<b>38,5</b>	<b>35,2</b>	<b>41,8</b>	<b>25,6</b>	<b>30,7</b>	<b>21,6</b>
Endocardite aiguë et subaiguë (I33)	23	16	7	0,3	0,4	0,2	0,2	0,3	0,1
Maladies du péricarde et myocardite aiguë (I30-I31, I40)	21	8	13	0,3	0,2	0,3	0,2	0,2	0,2
Insuffisance cardiaque (I50)	1 040	465	575	13,3	12,0	14,6	8,5	10,7	7,0
Toutes autres formes de cardiopathie (I26-I28, I34-I38, I42-I49, I51)	1 930	875	1 055	24,7	22,6	26,7	16,6	19,5	14,2
Hypertension essentielle et néphropathie hypertensive (I10, I12, I15)	229	80	149	2,9	2,1	3,8	1,9	1,8	1,8
Maladies cérébrovasculaires (I60-I69)	2 785	1 161	1 624	35,6	29,9	41,1	23,6	26,0	21,9
Athérosclérose (I70)	108	56	52	1,4	1,4	1,3	0,9	1,2	0,7
<b>Autres maladies du système circulatoire (I71-I78)</b>	<b>602</b>	<b>342</b>	<b>260</b>	<b>7,7</b>	<b>8,8</b>	<b>6,6</b>	<b>5,3</b>	<b>7,7</b>	<b>3,7</b>
Anévrisme aortique et dissection (I71)	399	253	146	5,1	6,5	3,7	3,5	5,7	2,1
Autres maladies des artères, des artérioles et des capillaires (I72-I78)	203	89	114	2,6	2,3	2,9	1,8	2,0	1,6
Autres troubles du système circulatoire (I80-I99)	87	43	44	1,1	1,1	1,1	0,8	0,9	0,6
<b>Grippe et pneumopathie (J09-J18)</b>	<b>1 420</b>	<b>627</b>	<b>793</b>	<b>18,1</b>	<b>16,2</b>	<b>20,1</b>	<b>11,8</b>	<b>14,4</b>	<b>10,2</b>
Grippe (J09-J11)	155	71	84	2,0	1,8	2,1	1,4	1,6	1,4
Pneumopathie (J12-J18)	1 265	556	709	16,2	14,3	18,0	10,4	12,8	8,9
<b>Autres affections aiguës des voies respiratoires inférieures (J20-J22)</b>	<b>53</b>	<b>24</b>	<b>29</b>	<b>0,7</b>	<b>0,6</b>	<b>0,7</b>	<b>0,4</b>	<b>0,5</b>	<b>0,4</b>
Bronchite aiguë et bronchiolite aiguë (J20-J21)	52	23	29	0,7	0,6	0,7	0,4	0,5	0,4
Infection aiguë des voies respiratoires inférieures, sans précision (J22)	1	1	0	0,0	0,0	0,0	0,0	0,0	0,0
<b>Maladies chroniques des voies respiratoires inférieures (J40-J47)</b>	<b>2 839</b>	<b>1 434</b>	<b>1 405</b>	<b>36,3</b>	<b>37,0</b>	<b>35,6</b>	<b>24,5</b>	<b>32,3</b>	<b>20,1</b>
Bronchite, chronique et non précisée (J40-J42)	55	21	34	0,7	0,5	0,9	0,4	0,5	0,4
Emphysème (J43)	135	81	54	1,7	2,1	1,4	1,2	1,8	0,9
Asthme (J45-J46)	40	9	31	0,5	0,2	0,8	0,3	0,2	0,4
Autres maladies chroniques des voies respiratoires inférieures (J44, J47)	2 609	1 323	1 286	33,3	34,1	32,6	22,5	29,8	18,4
Pneumoconioses et affections respiratoires dues à des agents chimiques (J60-J66, J68)	16	16	0	0,2	0,4	0,0	0,1	0,3	0,0
Pneumopathie due à des substances solides et liquides (J69)	518	260	258	6,6	6,7	6,5	4,3	6,0	3,3
Autres maladies du système respiratoire (J00-J06, J30-J39, J67, J70-J98)	701	375	326	9,0	9,7	8,3	6,2	8,3	4,6
Ulcère gastro-duodénal (K25-K28)	58	24	34	0,7	0,6	0,9	0,5	0,5	0,4
Maladies de l'appendice (K35-K38)	13	7	6	0,2	0,2	0,2	0,1	0,2	0,1
Hernies (K40-K46)	67	30	37	0,9	0,8	0,9	0,6	0,7	0,5
<b>Maladie chronique et cirrhose du foie (K70, K73-K74)</b>	<b>629</b>	<b>417</b>	<b>212</b>	<b>8,0</b>	<b>10,8</b>	<b>5,4</b>	<b>5,8</b>	<b>8,4</b>	<b>3,5</b>
Maladie alcoolique du foie (K70)	265	204	61	3,4	5,3	1,5	2,5	4,1	1,1
Autres maladies chroniques et cirrhoses du foie (K73-K74)	364	213	151	4,7	5,5	3,8	3,3	4,3	2,4
Cholélithiase et autres troubles de la vésicule biliaire (K80-K82)	104	46	58	1,3	1,2	1,5	0,8	1,0	0,7
<b>Néphrite, syndrome néphrotique et néphropathie (N00-N07, N17-N19, N25-N27)</b>	<b>989</b>	<b>448</b>	<b>541</b>	<b>12,6</b>	<b>11,6</b>	<b>13,7</b>	<b>8,2</b>	<b>10,0</b>	<b>7,0</b>
Syndrome néphritique aigu et d'évolution rapide et syndrome néphrotique (N00-N01, N04)	2	0	2	0,0	0,0	0,1	0,0	0,0	0,0
Glomérulonéphrite, néphrite et néphropathie chroniques, sans précision quant au caractère aigu ou chronique, et sclérose rénale sans précision (N02-N03, N05-N07, N26)	11	4	7	0,1	0,1	0,2	0,1	0,1	0,1
Insuffisance rénale (N17-N19)	974	444	530	12,4	11,4	13,4	8,1	10,0	6,8
Autres maladies des reins (N25, N27)	2	0	2	0,0	0,0	0,1	0,0	0,0	0,0
Infections rénales (N10-N12, N13.6, N15.1)	50	14	36	0,6	0,4	0,9	0,4	0,3	0,5
Hyperplasie de la prostate (N40)	...	13	...	...	0,3	...	...	0,3	...
Affections inflammatoires des organes pelviens de la femme (N70-N76)	...	...	2	...	...	0,1	...	...	0,0
<b>Grossesse, accouchement et puerpéralité (O00-O99)</b>	<b>...</b>	<b>...</b>	<b>8</b>	<b>...</b>	<b>...</b>	<b>0,2</b>	<b>...</b>	<b>...</b>	<b>0,3</b>
Grossesse se terminant par un avortement (O00-O07)	...	...	1	...	...	0,0	...	...	0,0
Autres complications liées à la grossesse, à l'accouchement et à la puerpéralité (O10-O99)	...	...	7	...	...	0,2	...	...	0,2

Voir les notes à la fin du tableau.

Tableau 1-6 – suite

Décès et taux de mortalité, selon certains groupes de causes, le sexe et la géographie — Québec<sup>1</sup>

	Nombre de décès			Taux brut de mortalité pour 100 000 personnes <sup>2</sup>			Taux de mortalité normalisé selon l'âge pour 100 000 personnes <sup>2</sup>		
	Les deux sexes	Hommes	Femmes	Les deux sexes	Hommes	Femmes	Les deux sexes	Hommes	Femmes
Certaines affections dont l'origine se situe dans la période périnatale (P00-P96)	255	134	121	3,3	3,5	3,1	4,1	4,2	4,0
Malformations congénitales et anomalies chromosomiques (Q00-Q99)	184	81	103	2,4	2,1	2,6	2,6	2,2	2,9
Symptômes, signes et résultats anormaux d'examen cliniques et de laboratoire, non classés ailleurs (R00-R99)	334	151	183	4,3	3,9	4,6	3,0	3,4	2,6
Toutes autres maladies (résiduel) <sup>7</sup>	6 564	2 616	3 948	83,9	67,5	100,0	55,9	59,0	52,7
<b>Accidents (blessures involontaires) (V01-X59, Y85-Y86)</b>	<b>2 028</b>	<b>1 162</b>	<b>866</b>	<b>25,9</b>	<b>30,0</b>	<b>21,9</b>	<b>20,4</b>	<b>27,5</b>	<b>13,5</b>
<b>Accidents de transport (V01-V99, Y85)</b>	<b>555</b>	<b>405</b>	<b>150</b>	<b>7,1</b>	<b>10,4</b>	<b>3,8</b>	<b>6,9</b>	<b>10,2</b>	<b>3,6</b>
Accidents de véhicule à moteur <sup>8</sup>	507	360	147	6,5	9,3	3,7	6,3	9,2	3,5
Autres accidents de transport terrestre <sup>9</sup>	7	7	0	0,1	0,2	0,0	0,1	0,1	0,0
Accidents de transport par eau, aérien et de vol spatial, et accidents de transport autres et sans précision et leurs séquelles (V90-V99, Y85)	41	38	3	0,5	1,0	0,1	0,5	0,9	0,1
<b>Accidents non liés au transport (W00-X59, Y86)</b>	<b>1 473</b>	<b>757</b>	<b>716</b>	<b>18,8</b>	<b>19,5</b>	<b>18,1</b>	<b>13,5</b>	<b>17,3</b>	<b>9,9</b>
Chutes (W00-W19)	416	233	183	5,3	6,0	4,6	3,6	5,2	2,4
Décharges accidentelles d'armes à feu (W32-W34)	4	4	0	0,1	0,1	0,0	0,0	0,1	0,0
Noyade et submersion accidentelles (W65-W74)	52	45	7	0,7	1,2	0,2	0,6	1,1	0,2
Exposition à la fumée, au feu et aux flammes (X00-X09)	36	24	12	0,5	0,6	0,3	0,4	0,5	0,2
Intoxication accidentelle par des substances nocives et exposition à ces substances (X40-X49)	226	158	68	2,9	4,1	1,7	2,6	3,6	1,5
Accidents non liés au transport, autres et sans précision et leurs séquelles (W20-W31, W35-W64, W75-W99, X10-X39, X50-X59, Y86)	739	293	446	9,4	7,6	11,3	6,3	6,9	5,6
<b>Lésions auto-infligées (suicide) (X60-X84, Y87.0)</b>	<b>1 082</b>	<b>835</b>	<b>247</b>	<b>13,8</b>	<b>21,5</b>	<b>6,3</b>	<b>12,5</b>	<b>19,6</b>	<b>5,6</b>
Lésions auto-infligées (suicide) par décharge d'armes à feu (X72-X74)	131	125	6	1,7	3,2	0,2	1,5	2,9	0,1
Lésions auto-infligées (suicide) par d'autres moyens et moyens sans précision et leurs séquelles (X60-X71, X75-X84, Y87.0)	951	710	241	12,2	18,3	6,1	11,1	16,7	5,5
<b>Agressions (homicide) (X85-Y09, Y87.1)</b>	<b>81</b>	<b>51</b>	<b>30</b>	<b>1,0</b>	<b>1,3</b>	<b>0,8</b>	<b>1,1</b>	<b>1,4</b>	<b>0,8</b>
Agressions (homicide) par armes à feu (X93-X95)	24	19	5	0,3	0,5	0,1	0,3	0,5	0,1
Agressions (homicide) par d'autres moyens et moyens sans précision et leurs séquelles (X85-X92, X96-Y09, Y87.1)	57	32	25	0,7	0,8	0,6	0,8	0,9	0,7
Intervention de la force publique (Y35, Y89.0)	6	6	0	0,1	0,2	0,0	0,1	0,2	0,0
<b>Événements dont l'intention n'est pas déterminée (Y10-Y34, Y87.2, Y89.9)</b>	<b>67</b>	<b>42</b>	<b>25</b>	<b>0,9</b>	<b>1,1</b>	<b>0,6</b>	<b>0,8</b>	<b>1,1</b>	<b>0,5</b>
Décharges d'armes à feu intention non déterminée (Y22-Y24)	2	1	1	0,0	0,0	0,0	0,0	0,0	0,0
Autres événements et événements sans précision, intention non déterminée et leurs séquelles (Y10-Y21, Y25-Y34, Y87.2, Y89.9)	65	41	24	0,8	1,1	0,6	0,8	1,1	0,5
Faits de guerre et leurs séquelles (Y36, Y89.1)	1	1	0	0,0	0,0	0,0	0,0	0,0	0,0
Complications de soins médicaux et chirurgicaux (Y40-Y84, Y88)	14	5	9	0,2	0,1	0,2	0,1	0,1	0,2

- La répartition géographique des décès dans ce tableau se fonde sur le lieu de résidence habituel de la personne décédée.
- À partir de 2005, les estimations de population utilisées pour calculer les taux de mortalité sont présentées à l'appendice II de la publication « Mortalité : liste sommaire des causes » (numéro 84F0209XIF au catalogue).
- La cause de décès totalisée est la cause initiale de décès. Cette dernière se définit comme étant (a) la maladie ou le traumatisme qui a déclenché l'évolution morbide conduisant directement au décès, ou (b) les circonstances de l'accident ou de la violence qui ont entraîné le traumatisme mortel. La cause initiale est choisie parmi les états indiqués sur le certificat médical de la cause de décès.
- Organisation mondiale de la Santé (OMS), Classification statistique internationale des maladies et des problèmes de santé connexes, Dixième révision (CIM-10)
- « National Center for Health Statistics », États-Unis, liste « B » dans « Instruction Manual; Part 9; ICD-10 Cause-of-Death Lists for Tabulating Mortality Statistics ».
- Maladies infectieuses et parasitaires autres et sans précision et leurs séquelles A00, A05, A20 à A36, A42 à A44, A48 à A49, A54 à A79, A81 à A82, A85.0 à A85.1, A85.8, A86 à B04, B06 à B09, B25 à B49, B55 à B99.
- Toutes autres maladies (résiduel) D65 à E07, E15 à E34, E65 à F99, G04 à G12, G23 à G25, G31 à H93, K00 à K22, K29 à K31, K50 à K66, K71 à K72, K75 à K76, K83 à M99, N13.0 à N13.5, N13.7 à N13.9, N14, N15.0, N15.8 à N15.9, N20 à N23, N28 à N39, N41 à N64, N80 à N98. À partir de 2003, la catégorie U04 est également incluse dans ce groupe.
- Accidents de véhicule à moteur V02 à V04, V09.0, V09.2, V12 à V14, V19.0 à V19.2, V19.4 à V19.6, V20 à V79, V80.3 à V80.5, V81.0 à V81.1, V82.0 à V82.1, V83 à V86, V87.0 à V87.8, V88.0 à V88.8, V89.0, V89.2.
- Autres accidents de transport terrestre V01, V05 à V06, V09.1, V09.3 à V09.9, V10 à V11, V15 à V18, V19.3, V19.8 à V19.9, V80.0 à V80.2, V80.6 à V80.9, V81.2 à V81.9, V82.2 à V82.9, V87.9, V88.9, V89.1, V89.3, V89.9.

**Note(s)** : Voir la section Qualité des données, concepts et méthodologie — Notes explicatives pour les tableaux.

**Source(s)** : Statistique Canada, Statistique de l'état civil du Canada, Bases de données sur les naissances et sur les décès (Tableau CANSIM 102-0552) et l'appendice II.

**Tableau 1-7**  
**Décès et taux de mortalité, selon certains groupes de causes, le sexe et la géographie — Ontario<sup>1</sup>**

	Nombre de décès			Taux brut de mortalité pour 100 000 personnes <sup>2</sup>			Taux de mortalité normalisé selon l'âge pour 100 000 personnes <sup>2</sup>		
	Les deux sexes	Hommes	Femmes	Les deux sexes	Hommes	Femmes	Les deux sexes	Hommes	Femmes
<b>Total, toutes les causes de décès (A00-Y89)<sup>3, 4, 5</sup></b>	<b>88 468</b>	<b>44 510</b>	<b>43 958</b>	<b>676,7</b>	<b>690,8</b>	<b>663,1</b>	<b>499,7</b>	<b>611,5</b>	<b>412,0</b>
Infections à la salmonelle (A01-A02)	2	0	2	0,0	0,0	0,0	0,0	0,0	0,0
Shigellose et amibiase (A03, A06)	0	0	0	0,0	0,0	0,0	0,0	0,0	0,0
Certaines autres infections intestinales (A04, A07-A09)	543	228	315	4,2	3,5	4,8	2,8	3,2	2,7
<b>Tuberculose (A16-A19)</b>	<b>27</b>	<b>18</b>	<b>9</b>	<b>0,2</b>	<b>0,3</b>	<b>0,1</b>	<b>0,1</b>	<b>0,2</b>	<b>0,1</b>
Tuberculose de l'appareil respiratoire (A16)	22	14	8	0,2	0,2	0,1	0,1	0,2	0,1
Autres formes de tuberculose (A17-A19)	5	4	1	0,0	0,1	0,0	0,0	0,1	0,0
Coqueluche (A37)	0	0	0	0,0	0,0	0,0	0,0	0,0	0,0
Scarlatine et érysipèle (A38, A46)	0	0	0	0,0	0,0	0,0	0,0	0,0	0,0
Infection à méningocoques (A39)	2	0	2	0,0	0,0	0,0	0,0	0,0	0,0
Septicémie (A40-A41)	961	427	534	7,4	6,6	8,1	5,3	5,9	4,9
Syphilis (A50-A53)	0	0	0	0,0	0,0	0,0	0,0	0,0	0,0
Poliomyélite aiguë (A80)	0	0	0	0,0	0,0	0,0	0,0	0,0	0,0
Encéphalite transmise par les arthropodes (A83-A84, A85.2)	0	0	0	0,0	0,0	0,0	0,0	0,0	0,0
Rougeole (B05)	0	0	0	0,0	0,0	0,0	0,0	0,0	0,0
Hépatite virale (B15-B19)	219	142	77	1,7	2,2	1,2	1,3	1,7	0,9
Maladies dues au virus de l'immunodéficience humaine [VIH] (B20-B24)	128	108	20	1,0	1,7	0,3	0,8	1,4	0,3
Paludisme (B50-B54)	2	2	0	0,0	0,0	0,0	0,0	0,0	0,0
Maladies infectieuses et parasitaires autres et sans précision et leurs séquelles <sup>6</sup>	219	106	113	1,7	1,6	1,7	1,3	1,5	1,2
<b>Tumeurs malignes (C00-C97)</b>	<b>26 117</b>	<b>13 693</b>	<b>12 424</b>	<b>199,8</b>	<b>212,5</b>	<b>187,4</b>	<b>154,1</b>	<b>185,3</b>	<b>131,6</b>
Tumeurs malignes de la lèvre, de la cavité buccale et du pharynx (C00-C14)	407	281	126	3,1	4,4	1,9	2,4	3,7	1,4
Tumeur maligne de l'oesophage (C15)	679	521	158	5,2	8,1	2,4	4,0	6,9	1,7
Tumeur maligne de l'estomac (C16)	751	480	271	5,7	7,4	4,1	4,5	6,5	2,8
Tumeurs malignes du côlon, du rectum et de l'anus (C18-C21)	2 852	1 535	1 317	21,8	23,8	19,9	16,4	20,6	13,0
Tumeur maligne du foie et des voies biliaires intrahépatiques (C22)	772	506	266	5,9	7,9	4,0	4,6	6,8	2,8
Tumeur maligne du pancréas (C25)	1 467	718	749	11,2	11,1	11,3	8,7	9,6	7,8
Tumeur maligne du larynx (C32)	172	144	28	1,3	2,2	0,4	1,0	1,9	0,3
Tumeurs malignes de la trachée, des bronches et du poumon (C33-C34)	6 479	3 543	2 936	49,6	55,0	44,3	39,1	47,9	32,2
Mélanome malin de la peau (C43)	452	287	165	3,5	4,5	2,5	2,7	3,9	1,7
Tumeur maligne du sein (C50)	1 902	18	1 884	14,5	0,3	28,4	11,2	0,3	20,3
Tumeur maligne du col de l'utérus (C53)	...	...	136	...	...	2,1	...	...	1,6
Tumeurs malignes du corps de l'utérus et de l'utérus, partie non précisée (C54-C55)	...	...	367	...	...	5,5	...	...	4,0
Tumeur maligne de l'ovaire (C56)	...	...	613	...	...	9,2	...	...	6,7
Tumeur maligne de la prostate (C61)	...	1 399	...	...	21,7	...	...	19,2	...
Tumeurs malignes du rein et du bassinnet du rein (C64-C65)	537	333	204	4,1	5,2	3,1	3,2	4,5	2,1
Tumeur maligne de la vessie (C67)	724	499	225	5,5	7,7	3,4	4,0	6,8	2,1
Tumeurs malignes des méninges, du cerveau et des autres parties du système nerveux central (C70-C72)	730	438	292	5,6	6,8	4,4	4,6	6,0	3,5
<b>Tumeurs malignes des tissus lymphoïde, hématoïdétique et apparentés (C81-C96)</b>	<b>2 554</b>	<b>1 401</b>	<b>1 153</b>	<b>19,5</b>	<b>21,7</b>	<b>17,4</b>	<b>15,3</b>	<b>19,1</b>	<b>12,3</b>
Maladie de Hodgkin (C81)	55	30	25	0,4	0,5	0,4	0,4	0,4	0,3
Lymphome non hodgkinien (C82-C85)	1 004	550	454	7,7	8,5	6,8	6,0	7,4	4,9
Leucémie (C91-C95)	968	540	428	7,4	8,4	6,5	5,8	7,5	4,5
Myélome multiple et tumeurs immunoprolifératives (C88, C90)	522	279	243	4,0	4,3	3,7	3,1	3,7	2,5
Tumeurs malignes des tissus lymphoïde, hématoïdétique et apparentés, autres et non précisées (C96)	5	2	3	0,0	0,0	0,0	0,0	0,0	0,0
Toutes les autres formes de tumeurs malignes et de tumeurs malignes non précisées (C17, C23-C24, C26-C31, C37-C41, C44-C49, C51-C52, C57-C60, C62-C63, C66, C68-C69, C73-C80, C97)	3 124	1 590	1 534	23,9	24,7	23,1	18,0	21,7	15,3
Tumeurs in situ, tumeurs bénignes et tumeurs à évolution imprévisible ou inconnue (D00-D48)	532	289	243	4,1	4,5	3,7	3,0	4,0	2,3
Anémies (D50-D64)	181	70	111	1,4	1,1	1,7	0,9	1,0	0,9
Diabète sucré (E10-E14)	2 866	1 527	1 339	21,9	23,7	20,2	16,3	20,7	12,7
<b>Déficiences nutritionnelles (E40-E64)</b>	<b>43</b>	<b>17</b>	<b>26</b>	<b>0,3</b>	<b>0,3</b>	<b>0,4</b>	<b>0,2</b>	<b>0,2</b>	<b>0,2</b>
Malnutrition (E40-E46)	35	15	20	0,3	0,2	0,3	0,2	0,2	0,2
Autres carences nutritionnelles (E50-E64)	8	2	6	0,1	0,0	0,1	0,0	0,0	0,1
Méningite (G00, G03)	24	13	11	0,2	0,2	0,2	0,2	0,2	0,1
Maladie de Parkinson (G20-G21)	775	459	316	5,9	7,1	4,8	4,1	6,3	2,6
Maladie d'Alzheimer (G30)	2 179	693	1 486	16,7	10,8	22,4	10,7	9,5	11,2
<b>Maladies cardiovasculaires graves (I00-I78)</b>	<b>25 961</b>	<b>12 982</b>	<b>12 979</b>	<b>198,6</b>	<b>201,5</b>	<b>195,8</b>	<b>139,9</b>	<b>176,9</b>	<b>110,0</b>
<b>Maladies du coeur (I00-I09, I11, I13, I20-I51)</b>	<b>18 494</b>	<b>9 837</b>	<b>8 657</b>	<b>141,5</b>	<b>152,7</b>	<b>130,6</b>	<b>100,3</b>	<b>133,6</b>	<b>73,7</b>

Voir les notes à la fin du tableau.



Tableau 1-7 – suite

Décès et taux de mortalité, selon certains groupes de causes, le sexe et la géographie — Ontario<sup>1</sup>

	Nombre de décès			Taux brut de mortalité pour 100 000 personnes <sup>2</sup>			Taux de mortalité normalisé selon l'âge pour 100 000 personnes <sup>2</sup>		
	Les deux sexes	Hommes	Femmes	Les deux sexes	Hommes	Femmes	Les deux sexes	Hommes	Femmes
Rhumatisme articulaire aigu et cardiopathies									
rhumatismales chroniques (I00-I09)	142	53	89	1,1	0,8	1,3	0,8	0,7	0,8
Cardiopathie hypertensive (I11)	297	127	170	2,3	2,0	2,6	1,6	1,6	1,5
Cardionéphropathie hypertensive (I13)	34	15	19	0,3	0,2	0,3	0,2	0,2	0,2
<b>Cardiopathies ischémiques (I20-I25)</b>	<b>14 056</b>	<b>7 834</b>	<b>6 222</b>	<b>107,5</b>	<b>121,6</b>	<b>93,9</b>	<b>76,5</b>	<b>106,1</b>	<b>52,9</b>
Infarctus aigu du myocarde (I21-I22)	5 312	3 009	2 303	40,6	46,7	34,7	29,3	40,6	20,2
Autres cardiopathies ischémiques aiguës (I24)	408	210	198	3,1	3,3	3,0	2,2	2,8	1,8
<b>Autres formes de cardiopathies ischémiques chroniques (I20, I25)</b>	<b>8 336</b>	<b>4 615</b>	<b>3 721</b>	<b>63,8</b>	<b>71,6</b>	<b>56,1</b>	<b>44,9</b>	<b>62,7</b>	<b>30,9</b>
Athérosclérose cardiovasculaire, décrite ainsi (I25.0)	178	102	76	1,4	1,6	1,1	1,0	1,4	0,7
Toutes autres formes de cardiopathie ischémique chronique (I20, I25.1-I25.9)	8 158	4 513	3 645	62,4	70,0	55,0	43,9	61,3	30,2
<b>Autres cardiopathies (I26-I51)</b>	<b>3 965</b>	<b>1 808</b>	<b>2 157</b>	<b>30,3</b>	<b>28,1</b>	<b>32,5</b>	<b>21,3</b>	<b>25,0</b>	<b>18,3</b>
Endocardite aiguë et subaiguë (I33)	52	33	19	0,4	0,5	0,3	0,3	0,5	0,2
Maladies du péricarde et myocardite aiguë (I30-I31, I40)	32	16	16	0,2	0,2	0,2	0,2	0,2	0,2
Insuffisance cardiaque (I50)	1 220	504	716	9,3	7,8	10,8	6,2	7,0	5,5
Toutes autres formes de cardiopathie (I26-I28, I34-I38, I42-I49, I51)	2 661	1 255	1 406	20,4	19,5	21,2	14,6	17,3	12,4
Hypertension essentielle et néphropathie hypertensive (I10, I12, I15)	607	222	385	4,6	3,4	5,8	3,1	3,1	3,1
Maladies cérébrovasculaires (I60-I69)	5 451	2 187	3 264	41,7	33,9	49,2	28,8	30,0	27,5
Athérosclérose (I70)	365	156	209	2,8	2,4	3,2	1,8	2,1	1,6
<b>Autres maladies du système circulatoire (I71-I78)</b>	<b>1 044</b>	<b>580</b>	<b>464</b>	<b>8,0</b>	<b>9,0</b>	<b>7,0</b>	<b>5,8</b>	<b>8,0</b>	<b>4,2</b>
Anévrisme aortique et dissection (I71)	582	358	224	4,5	5,6	3,4	3,3	5,0	2,1
Autres maladies des artères, des artérioles et des capillaires (I72-I78)	462	222	240	3,5	3,4	3,6	2,5	3,1	2,1
Autres troubles du système circulatoire (I80-I99)	145	69	76	1,1	1,1	1,1	0,8	0,9	0,8
<b>Grippe et pneumopathie (J09-J18)</b>	<b>2 128</b>	<b>1 030</b>	<b>1 098</b>	<b>16,3</b>	<b>16,0</b>	<b>16,6</b>	<b>11,2</b>	<b>14,4</b>	<b>9,2</b>
Grippe (J09-J11)	169	84	85	1,3	1,3	1,3	1,0	1,2	1,0
Pneumopathie (J12-J18)	1 959	946	1 013	15,0	14,7	15,3	10,2	13,2	8,2
<b>Autres affections aiguës des voies respiratoires inférieures (J20-J22)</b>	<b>7</b>	<b>1</b>	<b>6</b>	<b>0,1</b>	<b>0,0</b>	<b>0,1</b>	<b>0,0</b>	<b>0,0</b>	<b>0,0</b>
Bronchite aiguë et bronchiolite aiguë (J20-J21)	1	1	0	0,0	0,0	0,0	0,0	0,0	0,0
Infection aiguë des voies respiratoires inférieures, sans précision (J22)	6	0	6	0,0	0,0	0,1	0,0	0,0	0,0
<b>Maladies chroniques des voies respiratoires inférieures (J40-J47)</b>	<b>3 718</b>	<b>1 860</b>	<b>1 858</b>	<b>28,4</b>	<b>28,9</b>	<b>28,0</b>	<b>20,4</b>	<b>25,7</b>	<b>17,1</b>
Bronchite, chronique et non précisée (J40-J42)	33	19	14	0,3	0,3	0,2	0,2	0,3	0,1
Emphysème (J43)	235	131	104	1,8	2,0	1,6	1,3	1,8	1,0
Asthme (J45-J46)	91	31	60	0,7	0,5	0,9	0,5	0,4	0,5
Autres maladies chroniques des voies respiratoires inférieures (J44, J47)	3 359	1 679	1 680	25,7	26,1	25,3	18,4	23,2	15,5
Pneumoconioses et affections respiratoires dues à des agents chimiques (J60-J66, J68)	29	28	1	0,2	0,4	0,0	0,2	0,4	0,0
Pneumopathie due à des substances solides et liquides (J69)	568	300	268	4,3	4,7	4,0	3,0	4,2	2,2
Autres maladies du système respiratoire (J00-J06, J30-J39, J67, J70-J98)	999	530	469	7,6	8,2	7,1	5,5	7,3	4,3
Ulcère gastro-duodénal (K25-K28)	187	105	82	1,4	1,6	1,2	1,0	1,4	0,7
Maladies de l'appendice (K35-K38)	31	14	17	0,2	0,2	0,3	0,2	0,2	0,2
Hernies (K40-K46)	126	46	80	1,0	0,7	1,2	0,7	0,6	0,7
<b>Maladie chronique et cirrhose du foie (K70, K73-K74)</b>	<b>1 110</b>	<b>722</b>	<b>388</b>	<b>8,5</b>	<b>11,2</b>	<b>5,9</b>	<b>6,7</b>	<b>9,2</b>	<b>4,5</b>
Maladie alcoolique du foie (K70)	642	456	186	4,9	7,1	2,8	3,9	5,7	2,3
Autres maladies chroniques et cirrhoses du foie (K73-K74)	468	266	202	3,6	4,1	3,0	2,8	3,5	2,2
Cholélithiase et autres troubles de la vésicule biliaire (K80-K82)	166	70	96	1,3	1,1	1,4	0,9	1,0	0,8
<b>Néphrite, syndrome néphrotique et néphropathie (N00-N07, N17-N19, N25-N27)</b>	<b>1 238</b>	<b>625</b>	<b>613</b>	<b>9,5</b>	<b>9,7</b>	<b>9,2</b>	<b>6,6</b>	<b>8,6</b>	<b>5,3</b>
Syndrome néphrotique aigu et d'évolution rapide et syndrome néphrotique (N00-N01, N04)	7	5	2	0,1	0,1	0,0	0,0	0,1	0,0
Glomérulonéphrite, néphrite et néphropathie chroniques, sans précision quant au caractère aigu ou chronique, et sclérose rénale sans précision (N02-N03, N05-N07, N26)	69	39	30	0,5	0,6	0,5	0,4	0,5	0,3
Insuffisance rénale (N17-N19)	1 160	580	580	8,9	9,0	8,7	6,1	8,0	5,0
Autres maladies des reins (N25, N27)	2	1	1	0,0	0,0	0,0	0,0	0,0	0,0
Infections rénales (N10-N12, N13.6, N15.1)	26	6	20	0,2	0,1	0,3	0,1	0,1	0,2
Hyperplasie de la prostate (N40)	...	34	...	...	0,5	...	...	0,5	...
Affections inflammatoires des organes pelviens de la femme (N70-N76)	...	...	4	...	...	0,1	...	...	0,0
<b>Grossesse, accouchement et puerpéralité (O00-O99)</b>	<b>...</b>	<b>...</b>	<b>11</b>	<b>...</b>	<b>...</b>	<b>0,2</b>	<b>...</b>	<b>...</b>	<b>0,2</b>
Grossesse se terminant par un avortement (O00-O07)	...	...	1	...	...	0,0	...	...	0,0
Autres complications liées à la grossesse, à l'accouchement et à la puerpéralité (O10-O99)	...	...	10	...	...	0,2	...	...	0,2

Voir les notes à la fin du tableau.

Tableau 1-7 – suite

Décès et taux de mortalité, selon certains groupes de causes, le sexe et la géographie — Ontario<sup>1</sup>

	Nombre de décès			Taux brut de mortalité pour 100 000 personnes <sup>2</sup>			Taux de mortalité normalisé selon l'âge pour 100 000 personnes <sup>2</sup>		
	Les deux sexes	Hommes	Femmes	Les deux sexes	Hommes	Femmes	Les deux sexes	Hommes	Femmes
Certaines affections dont l'origine se situe dans la période périnatale (P00-P96)	412	216	196	3,2	3,4	3,0	4,2	4,3	4,1
Malformations congénitales et anomalies chromosomiques (Q00-Q99)	351	206	145	2,7	3,2	2,2	3,0	3,6	2,5
Symptômes, signes et résultats anormaux d'examen cliniques et de laboratoire, non classés ailleurs (R00-R99)	650	296	354	5,0	4,6	5,3	4,0	4,4	3,6
Toutes autres maladies (résiduel) <sup>7</sup>	10 253	4 208	6 045	78,4	65,3	91,2	54,7	58,0	51,5
<b>Accidents (blessures involontaires) (V01-X59, Y85-Y86)</b>	<b>3 881</b>	<b>2 211</b>	<b>1 670</b>	<b>29,7</b>	<b>34,3</b>	<b>25,2</b>	<b>23,3</b>	<b>31,8</b>	<b>15,9</b>
<b>Accidents de transport (V01-V99, Y85)</b>	<b>750</b>	<b>534</b>	<b>216</b>	<b>5,7</b>	<b>8,3</b>	<b>3,3</b>	<b>5,3</b>	<b>8,0</b>	<b>2,8</b>
Accidents de véhicule à moteur <sup>8</sup>	662	460	202	5,1	7,1	3,0	4,7	6,9	2,7
Autres accidents de transport terrestre <sup>9</sup>	23	17	6	0,2	0,3	0,1	0,2	0,2	0,1
Accidents de transport par eau, aérien et de vol spatial, et accidents de transport autres et sans précision et leurs séquelles (V90-V99, Y85)	65	57	8	0,5	0,9	0,1	0,5	0,8	0,1
<b>Accidents non liés au transport (W00-X59, Y86)</b>	<b>3 131</b>	<b>1 677</b>	<b>1 454</b>	<b>24,0</b>	<b>26,0</b>	<b>21,9</b>	<b>18,0</b>	<b>23,8</b>	<b>13,0</b>
Chutes (W00-W19)	1 866	872	994	14,3	13,5	15,0	9,6	12,1	7,9
Décharges accidentelles d'armes à feu (W32-W34)	0	0	0	0,0	0,0	0,0	0,0	0,0	0,0
Noyade et submersion accidentelles (W65-W74)	89	70	19	0,7	1,1	0,3	0,7	1,1	0,3
Exposition à la fumée, au feu et aux flammes (X00-X09)	82	51	31	0,6	0,8	0,5	0,5	0,7	0,4
Intoxication accidentelle par des substances nocives et exposition à ces substances (X40-X49)	609	422	187	4,7	6,5	2,8	4,4	6,3	2,5
Accidents non liés au transport, autres et sans précision et leurs séquelles (W20-W31, W35-W64, W75-W99, X10-X39, X50-X59, Y86)	485	262	223	3,7	4,1	3,4	2,8	3,7	2,0
<b>Lésions auto-infligées (suicide) (X60-X84, Y87.0)</b>	<b>1 197</b>	<b>897</b>	<b>300</b>	<b>9,2</b>	<b>13,9</b>	<b>4,5</b>	<b>8,5</b>	<b>13,0</b>	<b>4,2</b>
Lésions auto-infligées (suicide) par décharge d'armes à feu (X72-X74)	134	133	1	1,0	2,1	0,0	0,9	1,9	0,0
Lésions auto-infligées (suicide) par d'autres moyens et moyens sans précision et leurs séquelles (X60-X71, X75-X84, Y87.0)	1 063	764	299	8,1	11,9	4,5	7,6	11,2	4,2
<b>Agressions (homicide) (X85-Y09, Y87.1)</b>	<b>179</b>	<b>129</b>	<b>50</b>	<b>1,4</b>	<b>2,0</b>	<b>0,8</b>	<b>1,4</b>	<b>2,1</b>	<b>0,8</b>
Agressions (homicide) par armes à feu (X93-X95)	57	51	6	0,4	0,8	0,1	0,5	0,9	0,1
Agressions (homicide) par d'autres moyens et moyens sans précision et leurs séquelles (X85-X92, X96-Y09, Y87.1)	122	78	44	0,9	1,2	0,7	0,9	1,2	0,7
Intervention de la force publique (Y35, Y89.0)	5	5	0	0,0	0,1	0,0	0,0	0,1	0,0
<b>Événements dont l'intention n'est pas déterminée (Y10-Y34, Y87.2, Y89.9)</b>	<b>178</b>	<b>106</b>	<b>72</b>	<b>1,4</b>	<b>1,6</b>	<b>1,1</b>	<b>1,2</b>	<b>1,5</b>	<b>0,9</b>
Décharges d'armes à feu intention non déterminée (Y22-Y24)	4	4	0	0,0	0,1	0,0	0,0	0,1	0,0
Autres événements et événements sans précision, intention non déterminée et leurs séquelles (Y10-Y21, Y25-Y34, Y87.2, Y89.9)	174	102	72	1,3	1,6	1,1	1,2	1,4	0,9
Faits de guerre et leurs séquelles (Y36, Y89.1)	0	0	0	0,0	0,0	0,0	0,0	0,0	0,0
Complications de soins médicaux et chirurgicaux (Y40-Y84, Y88)	54	22	32	0,4	0,3	0,5	0,3	0,3	0,3

1. La répartition géographique des décès dans ce tableau se fonde sur le lieu de résidence habituel de la personne décédée.
2. À partir de 2005, les estimations de population utilisées pour calculer les taux de mortalité sont présentées à l'appendice II de la publication « Mortalité : liste sommaire des causes » (numéro 84F0209XIF au catalogue).
3. La cause de décès totalisée est la cause initiale de décès. Cette dernière se définit comme étant (a) la maladie ou le traumatisme qui a déclenché l'évolution morbide conduisant directement au décès, ou (b) les circonstances de l'accident ou de la violence qui ont entraîné le traumatisme mortel. La cause initiale est choisie parmi les états indiqués sur le certificat médical de la cause de décès.
4. Organisation mondiale de la Santé (OMS), Classification statistique internationale des maladies et des problèmes de santé connexes, Dixième révision (CIM-10)
5. « National Center for Health Statistics », États-Unis, liste « B » dans « Instruction Manual; Part 9; ICD-10 Cause-of-Death Lists for Tabulating Mortality Statistics ».
6. Maladies infectieuses et parasitaires autres et sans précision et leurs séquelles A00, A05, A20 à A36, A42 à A44, A48 à A49, A54 à A79, A81 à A82, A85.0 à A85.1, A85.8, A86 à B04, B06 à B09, B25 à B49, B55 à B99.
7. Toutes autres maladies (résiduel) D65 à E07, E15 à E34, E65 à F99, G04 à G12, G23 à G25, G31 à H93, K00 à K22, K29 à K31, K50 à K66, K71 à K72, K75 à K76, K83 à M99, N13.0 à N13.5, N13.7 à N13.9, N14, N15.0, N15.8 à N15.9, N20 à N23, N28 à N39, N41 à N64, N80 à N98. À partir de 2003, la catégorie U04 est également incluse dans ce groupe.
8. Accidents de véhicule à moteur V02 à V04, V09.0, V09.2, V12 à V14, V19.0 à V19.2, V19.4 à V19.6, V20 à V79, V80.3 à V80.5, V81.0 à V81.1, V82.0 à V82.1, V83 à V86, V87.0 à V87.8, V88.0 à V88.8, V89.0, V89.2.
9. Autres accidents de transport terrestre V01, V05 à V06, V09.1, V09.3 à V09.9, V10 à V11, V15 à V18, V19.3, V19.8 à V19.9, V80.0 à V80.2, V80.6 à V80.9, V81.2 à V81.9, V82.2 à V82.9, V87.9, V88.9, V89.1, V89.3, V89.9.

**Note(s) :** Voir la section Qualité des données, concepts et méthodologie — Notes explicatives pour les tableaux.

**Source(s) :** Statistique Canada, Statistique de l'état civil du Canada, Bases de données sur les naissances et sur les décès (Tableau CANSIM 102-0552) et l'appendice II.

**Tableau 1-8**  
**Décès et taux de mortalité, selon certains groupes de causes, le sexe et la géographie — Manitoba<sup>1</sup>**

	Nombre de décès			Taux brut de mortalité pour 100 000 personnes <sup>2</sup>			Taux de mortalité normalisé selon l'âge pour 100 000 personnes <sup>2</sup>		
	Les deux sexes	Hommes	Femmes	Les deux sexes	Hommes	Femmes	Les deux sexes	Hommes	Femmes
<b>Total, toutes les causes de décès (A00-Y89)<sup>3, 4, 5</sup></b>	<b>9 972</b>	<b>4 959</b>	<b>5 013</b>	<b>817,9</b>	<b>817,3</b>	<b>818,5</b>	<b>575,5</b>	<b>702,0</b>	<b>477,7</b>
Infections à la salmonelle (A01-A02)	0	0	0	0,0	0,0	0,0	0,0	0,0	0,0
Shigellose et amibiase (A03, A06)	0	0	0	0,0	0,0	0,0	0,0	0,0	0,0
Certaines autres infections intestinales (A04, A07-A09)	27	12	15	2,2	2,0	2,4	1,3	1,6	1,2
<b>Tuberculose (A16-A19)</b>	<b>4</b>	<b>3</b>	<b>1</b>	<b>0,3</b>	<b>0,5</b>	<b>0,2</b>	<b>0,3</b>	<b>0,5</b>	<b>0,1</b>
Tuberculose de l'appareil respiratoire (A16)	2	2	0	0,2	0,3	0,0	0,1	0,3	0,0
Autres formes de tuberculose (A17-A19)	2	1	1	0,2	0,2	0,2	0,1	0,2	0,1
Coqueluche (A37)	0	0	0	0,0	0,0	0,0	0,0	0,0	0,0
Scarlatine et érysipèle (A38, A46)	0	0	0	0,0	0,0	0,0	0,0	0,0	0,0
Infection à méningocoques (A39)	0	0	0	0,0	0,0	0,0	0,0	0,0	0,0
Septicémie (A40-A41)	81	32	49	6,6	5,3	8,0	4,8	4,6	5,0
Syphilis (A50-A53)	0	0	0	0,0	0,0	0,0	0,0	0,0	0,0
Poliomyélite aiguë (A80)	0	0	0	0,0	0,0	0,0	0,0	0,0	0,0
Encéphalite transmise par les arthropodes (A83-A84, A85.2)	0	0	0	0,0	0,0	0,0	0,0	0,0	0,0
Rougeole (B05)	0	0	0	0,0	0,0	0,0	0,0	0,0	0,0
Hépatite virale (B15-B19)	9	6	3	0,7	1,0	0,5	0,6	0,8	0,4
Maladies dues au virus de l'immunodéficience humaine [VIH] (B20-B24)	8	7	1	0,7	1,2	0,2	0,6	1,0	0,2
Paludisme (B50-B54)	0	0	0	0,0	0,0	0,0	0,0	0,0	0,0
Maladies infectieuses et parasitaires autres et sans précision et leurs séquelles <sup>6</sup>	23	12	11	1,9	2,0	1,8	1,5	1,8	1,4
<b>Tumeurs malignes (C00-C97)</b>	<b>2 678</b>	<b>1 364</b>	<b>1 314</b>	<b>219,7</b>	<b>224,8</b>	<b>214,6</b>	<b>166,3</b>	<b>192,5</b>	<b>150,0</b>
Tumeurs malignes de la lèvre, de la cavité buccale et du pharynx (C00-C14)	42	24	18	3,4	4,0	2,9	2,6	3,4	2,0
Tumeur maligne de l'oesophage (C15)	71	54	17	5,8	8,9	2,8	4,4	7,5	1,8
Tumeur maligne de l'estomac (C16)	62	35	27	5,1	5,8	4,4	4,1	5,0	3,2
Tumeurs malignes du côlon, du rectum et de l'anus (C18-C21)	308	147	161	25,3	24,2	26,3	18,5	20,4	17,1
Tumeur maligne du foie et des voies biliaires intrahépatiques (C22)	58	30	28	4,8	4,9	4,6	3,8	4,4	3,1
Tumeur maligne du pancréas (C25)	126	58	68	10,3	9,6	11,1	7,9	8,3	7,4
Tumeur maligne du larynx (C32)	12	9	3	1,0	1,5	0,5	0,7	1,3	0,3
Tumeurs malignes de la trachée, des bronches et du poumon (C33-C34)	702	392	310	57,6	64,6	50,6	44,4	55,4	36,9
Mélanome malin de la peau (C43)	24	15	9	2,0	2,5	1,5	1,4	2,0	0,9
Tumeur maligne du sein (C50)	192	2	190	15,7	0,3	31,0	12,1	0,3	22,2
Tumeur maligne du col de l'utérus (C53)	...	...	20	...	...	3,3	...	...	2,8
Tumeurs malignes du corps de l'utérus et de l'utérus, partie non précisée (C54-C55)	...	...	38	...	...	6,2	...	...	4,2
Tumeur maligne de l'ovaire (C56)	...	...	59	...	...	9,6	...	...	7,3
Tumeur maligne de la prostate (C61)	...	169	...	...	27,9	...	...	23,3	...
Tumeurs malignes du rein et du bassin du rein (C64-C65)	80	52	28	6,6	8,6	4,6	5,1	7,3	3,5
Tumeur maligne de la vessie (C67)	73	50	23	6,0	8,2	3,8	4,2	7,1	2,2
Tumeurs malignes des méninges, du cerveau et des autres parties du système nerveux central (C70-C72)	46	27	19	3,8	4,4	3,1	3,3	3,9	2,8
<b>Tumeurs malignes des tissus lymphoïde, hématopoïétique et apparentés (C81-C96)</b>	<b>223</b>	<b>126</b>	<b>97</b>	<b>18,3</b>	<b>20,8</b>	<b>15,8</b>	<b>13,6</b>	<b>17,6</b>	<b>10,6</b>
Maladie de Hodgkin (C81)	3	2	1	0,2	0,3	0,2	0,2	0,2	0,2
Lymphome non hodgkinien (C82-C85)	83	39	44	6,8	6,4	7,2	5,0	5,6	4,6
Leucémie (C91-C95)	93	58	35	7,6	9,6	5,7	5,9	8,3	4,1
Myélome multiple et tumeurs immunoprolifératives (C88, C90)	43	26	17	3,5	4,3	2,8	2,3	3,4	1,6
Tumeurs malignes des tissus lymphoïde, hématopoïétique et apparentés, autres et non précisées (C96)	1	1	0	0,1	0,2	0,0	0,1	0,1	0,0
Toutes les autres formes de tumeurs malignes et de tumeurs malignes non précisées (C17, C23-C24, C26-C31, C37-C41, C44-C49, C51-C52, C57-C60, C62-C63, C66, C68-C69, C73-C80, C97)	373	174	199	30,6	28,7	32,5	23,1	25,2	21,7
Tumeurs in situ, tumeurs bénignes et tumeurs à évolution imprévisible ou inconnue (D00-D48)	92	38	54	7,5	6,3	8,8	5,1	5,3	4,9
Anémies (D50-D64)	19	10	9	1,6	1,6	1,5	1,0	1,4	0,7
Diabète sucré (E10-E14)	358	170	188	29,4	28,0	30,7	20,9	24,1	18,0
<b>Déficiences nutritionnelles (E40-E64)</b>	<b>10</b>	<b>3</b>	<b>7</b>	<b>0,8</b>	<b>0,5</b>	<b>1,1</b>	<b>0,6</b>	<b>0,4</b>	<b>0,8</b>
Malnutrition (E40-E46)	9	3	6	0,7	0,5	1,0	0,5	0,4	0,8
Autres carences nutritionnelles (E50-E64)	1	0	1	0,1	0,0	0,2	0,0	0,0	0,0
Méningite (G00, G03)	8	5	3	0,7	0,8	0,5	0,7	0,8	0,5
Maladie de Parkinson (G20-G21)	78	39	39	6,4	6,4	6,4	4,0	5,4	2,9
Maladie d'Alzheimer (G30)	158	46	112	13,0	7,6	18,3	7,3	6,2	8,0
<b>Maladies cardiovasculaires graves (I00-I78)</b>	<b>2 941</b>	<b>1 478</b>	<b>1 463</b>	<b>241,2</b>	<b>243,6</b>	<b>238,9</b>	<b>157,4</b>	<b>205,8</b>	<b>117,3</b>
<b>Maladies du cœur (I00-I09, I11, I13, I20-I51)</b>	<b>2 064</b>	<b>1 106</b>	<b>958</b>	<b>169,3</b>	<b>182,3</b>	<b>156,4</b>	<b>111,9</b>	<b>154,0</b>	<b>77,5</b>

Voir les notes à la fin du tableau.

Tableau 1-8 – suite

Décès et taux de mortalité, selon certains groupes de causes, le sexe et la géographie — Manitoba<sup>1</sup>

	Nombre de décès			Taux brut de mortalité pour 100 000 personnes <sup>2</sup>			Taux de mortalité normalisé selon l'âge pour 100 000 personnes <sup>2</sup>		
	Les deux sexes	Hommes	Femmes	Les deux sexes	Hommes	Femmes	Les deux sexes	Hommes	Femmes
Rhumatisme articulaire aigu et cardiopathies									
rhumatismales chroniques (I00-I09)	10	4	6	0,8	0,7	1,0	0,7	0,6	0,8
Cardiopathie hypertensive (I11)	60	26	34	4,9	4,3	5,6	3,3	3,6	2,7
Cardionéphropathie hypertensive (I13)	8	6	2	0,7	1,0	0,3	0,3	0,8	0,1
<b>Cardiopathies ischémiques (I20-I25)</b>	<b>1 488</b>	<b>850</b>	<b>638</b>	<b>122,0</b>	<b>140,1</b>	<b>104,2</b>	<b>81,8</b>	<b>118,8</b>	<b>51,6</b>
Infarctus aigu du myocarde (I21-I22)	534	301	233	43,8	49,6	38,0	29,8	42,3	19,7
Autres cardiopathies ischémiques aiguës (I24)	34	17	17	2,8	2,8	2,8	1,7	2,3	1,4
<b>Autres formes de cardiopathies ischémiques chroniques (I20, I25)</b>	<b>920</b>	<b>532</b>	<b>388</b>	<b>75,5</b>	<b>87,7</b>	<b>63,4</b>	<b>50,3</b>	<b>74,1</b>	<b>30,5</b>
Athérosclérose cardiovasculaire, décrite ainsi (I25.0)	35	17	18	2,9	2,8	2,9	2,1	2,5	1,7
Toutes autres formes de cardiopathie ischémique chronique (I20, I25.1-I25.9)	885	515	370	72,6	84,9	60,4	48,2	71,7	28,8
<b>Autres cardiopathies (I26-I51)</b>	<b>498</b>	<b>220</b>	<b>278</b>	<b>40,8</b>	<b>36,3</b>	<b>45,4</b>	<b>25,8</b>	<b>30,2</b>	<b>22,3</b>
Endocardite aiguë et subaiguë (I33)	2	1	1	0,2	0,2	0,2	0,1	0,1	0,1
Maladies du péricarde et myocardite aiguë (I30-I31, I40)	2	0	2	0,2	0,0	0,3	0,2	0,0	0,3
Insuffisance cardiaque (I50)	153	52	101	12,5	8,6	16,5	7,2	7,0	7,3
Toutes autres formes de cardiopathie (I26-I28, I34-I38, I42-I49, I51)	341	167	174	28,0	27,5	28,4	18,4	23,1	14,5
Hypertension essentielle et néphropathie hypertensive (I10, I12, I15)	87	24	63	7,1	4,0	10,3	4,1	3,5	4,2
Maladies cérébrovasculaires (I60-I69)	660	282	378	54,1	46,5	61,7	34,4	39,3	30,3
Athérosclérose (I70)	9	3	6	0,7	0,5	1,0	0,5	0,5	0,5
<b>Autres maladies du système circulatoire (I71-I78)</b>	<b>121</b>	<b>63</b>	<b>58</b>	<b>9,9</b>	<b>10,4</b>	<b>9,5</b>	<b>6,5</b>	<b>8,7</b>	<b>4,8</b>
Anévrisme aortique et dissection (I71)	77	45	32	6,3	7,4	5,2	4,3	6,2	3,0
Autres maladies des artères, des artérioles et des capillaires (I72-I78)	44	18	26	3,6	3,0	4,2	2,1	2,5	1,8
Autres troubles du système circulatoire (I80-I99)	18	9	9	1,5	1,5	1,5	1,3	1,3	1,3
<b>Grippe et pneumopathie (J09-J18)</b>	<b>223</b>	<b>108</b>	<b>115</b>	<b>18,3</b>	<b>17,8</b>	<b>18,8</b>	<b>11,4</b>	<b>14,9</b>	<b>9,0</b>
Grippe (J09-J11)	12	5	7	1,0	0,8	1,1	0,9	0,7	1,2
Pneumopathie (J12-J18)	211	103	108	17,3	17,0	17,6	10,4	14,1	7,8
<b>Autres affections aiguës des voies respiratoires inférieures (J20-J22)</b>	<b>1</b>	<b>0</b>	<b>1</b>	<b>0,1</b>	<b>0,0</b>	<b>0,2</b>	<b>0,0</b>	<b>0,0</b>	<b>0,0</b>
Bronchite aiguë et bronchiolite aiguë (J20-J21)	0	0	0	0,0	0,0	0,0	0,0	0,0	0,0
Infection aiguë des voies respiratoires inférieures, sans précision (J22)	1	0	1	0,1	0,0	0,2	0,0	0,0	0,0
<b>Maladies chroniques des voies respiratoires inférieures (J40-J47)</b>	<b>412</b>	<b>209</b>	<b>203</b>	<b>33,8</b>	<b>34,4</b>	<b>33,1</b>	<b>22,6</b>	<b>29,1</b>	<b>18,6</b>
Bronchite, chronique et non précisée (J40-J42)	3	3	0	0,2	0,5	0,0	0,1	0,4	0,0
Emphysème (J43)	24	13	11	2,0	2,1	1,8	1,3	1,8	0,9
Asthme (J45-J46)	9	4	5	0,7	0,7	0,8	0,5	0,5	0,4
Autres maladies chroniques des voies respiratoires inférieures (J44, J47)	376	189	187	30,8	31,1	30,5	20,7	26,3	17,2
Pneumoconioses et affections respiratoires dues à des agents chimiques (J60-J66, J68)	3	2	1	0,2	0,3	0,2	0,2	0,3	0,1
Pneumopathie due à des substances solides et liquides (J69)	70	41	29	5,7	6,8	4,7	3,7	5,7	2,6
Autres maladies du système respiratoire (J00-J06, J30-J39, J67, J70-J98)	127	70	57	10,4	11,5	9,3	7,1	10,0	4,8
Ulcère gastro-duodénal (K25-K28)	27	12	15	2,2	2,0	2,4	1,8	1,8	1,8
Maladies de l'appendice (K35-K38)	1	1	0	0,1	0,2	0,0	0,1	0,2	0,0
Hernies (K40-K46)	17	8	9	1,4	1,3	1,5	0,9	1,1	0,8
<b>Maladie chronique et cirrhose du foie (K70, K73-K74)</b>	<b>112</b>	<b>68</b>	<b>44</b>	<b>9,2</b>	<b>11,2</b>	<b>7,2</b>	<b>7,5</b>	<b>9,2</b>	<b>6,1</b>
Maladie alcoolique du foie (K70)	56	40	16	4,6	6,6	2,6	3,8	5,2	2,5
Autres maladies chroniques et cirrhoses du foie (K73-K74)	56	28	28	4,6	4,6	4,6	3,8	4,0	3,6
Cholélithiase et autres troubles de la vésicule biliaire (K80-K82)	11	7	4	0,9	1,2	0,7	0,5	1,0	0,3
<b>Néphrite, syndrome néphrotique et néphropathie (N00-N07, N17-N19, N25-N27)</b>	<b>153</b>	<b>89</b>	<b>64</b>	<b>12,5</b>	<b>14,7</b>	<b>10,5</b>	<b>8,1</b>	<b>12,1</b>	<b>5,4</b>
Syndrome néphritique aigu et d'évolution rapide et syndrome néphrotique (N00-N01, N04)	1	0	1	0,1	0,0	0,2	0,1	0,0	0,1
Glomérulonéphrite, néphrite et néphropathie chroniques, sans précision quant au caractère aigu ou chronique, et sclérose rénale sans précision (N02-N03, N05-N07, N26)	3	0	3	0,2	0,0	0,5	0,1	0,0	0,2
Insuffisance rénale (N17-N19)	149	89	60	12,2	14,7	9,8	7,9	12,1	5,1
Autres maladies des reins (N25, N27)	0	0	0	0,0	0,0	0,0	0,0	0,0	0,0
Infections rénales (N10-N12, N13.6, N15.1)	4	1	3	0,3	0,2	0,5	0,2	0,1	0,3
Hyperplasie de la prostate (N40)	...	4	...	...	0,7	...	...	0,6	...
Affections inflammatoires des organes pelviens de la femme (N70-N76)	...	...	0	...	...	0,0	...	...	0,0
<b>Grossesse, accouchement et puerpéralité (O00-O99)</b>	<b>...</b>	<b>...</b>	<b>0</b>	<b>...</b>	<b>...</b>	<b>0,0</b>	<b>...</b>	<b>...</b>	<b>0,0</b>
Grossesse se terminant par un avortement (O00-O07)	...	...	0	...	...	0,0	...	...	0,0
Autres complications liées à la grossesse, à l'accouchement et à la puerpéralité (O10-O99)	...	...	0	...	...	0,0	...	...	0,0

Voir les notes à la fin du tableau.

Tableau 1-8 – suite

Décès et taux de mortalité, selon certains groupes de causes, le sexe et la géographie — Manitoba<sup>1</sup>

	Nombre de décès			Taux brut de mortalité pour 100 000 personnes <sup>2</sup>			Taux de mortalité normalisé selon l'âge pour 100 000 personnes <sup>2</sup>		
	Les deux sexes	Hommes	Femmes	Les deux sexes	Hommes	Femmes	Les deux sexes	Hommes	Femmes
Certaines affections dont l'origine se situe dans la période périnatale (P00-P96)	50	26	24	4,1	4,3	3,9	4,5	4,6	4,4
Malformations congénitales et anomalies chromosomiques (Q00-Q99)	55	32	23	4,5	5,3	3,8	4,5	5,3	3,7
Symptômes, signes et résultats anormaux d'examen cliniques et de laboratoire, non classés ailleurs (R00-R99)	159	63	96	13,0	10,4	15,7	8,6	9,2	7,5
Toutes autres maladies (résiduel) <sup>7</sup>	1 219	495	724	100,0	81,6	118,2	63,2	68,4	59,9
<b>Accidents de transport autres (V01-X59, Y85-Y86)</b>	<b>529</b>	<b>292</b>	<b>237</b>	<b>43,4</b>	<b>48,1</b>	<b>38,7</b>	<b>34,6</b>	<b>44,1</b>	<b>25,9</b>
<b>Accidents de transport (V01-V99, Y85)</b>	<b>122</b>	<b>93</b>	<b>29</b>	<b>10,0</b>	<b>15,3</b>	<b>4,7</b>	<b>9,5</b>	<b>14,6</b>	<b>4,7</b>
Accidents de véhicule à moteur <sup>8</sup>	114	87	27	9,4	14,3	4,4	8,9	13,7	4,4
Autres accidents de transport terrestre <sup>9</sup>	3	3	0	0,2	0,5	0,0	0,2	0,4	0,0
Accidents de transport par eau, aérien et de vol spatial, et accidents de transport autres et sans précision et leurs séquelles (V90-V99, Y85)	5	3	2	0,4	0,5	0,3	0,4	0,5	0,3
<b>Accidents non liés au transport (W00-X59, Y86)</b>	<b>407</b>	<b>199</b>	<b>208</b>	<b>33,4</b>	<b>32,8</b>	<b>34,0</b>	<b>25,1</b>	<b>29,5</b>	<b>21,2</b>
Chutes (W00-W19)	199	81	118	16,3	13,3	19,3	9,7	11,1	8,5
Décharges accidentelles d'armes à feu (W32-W34)	0	0	0	0,0	0,0	0,0	0,0	0,0	0,0
Noyade et submersion accidentelles (W65-W74)	16	14	2	1,3	2,3	0,3	1,5	2,6	0,3
Exposition à la fumée, au feu et aux flammes (X00-X09)	14	7	7	1,1	1,2	1,1	1,0	1,1	0,9
Intoxication accidentelle par des substances nocives et exposition à ces substances (X40-X49)	104	56	48	8,5	9,2	7,8	8,7	9,0	8,5
Accidents non liés au transport, autres et sans précision et leurs séquelles (W20-W31, W35-W64, W75-W99, X10-X39, X50-X59, Y86)	74	41	33	6,1	6,8	5,4	4,3	5,7	3,0
<b>Lésions auto-infligées (suicide) (X60-X84, Y87.0)</b>	<b>178</b>	<b>124</b>	<b>54</b>	<b>14,6</b>	<b>20,4</b>	<b>8,8</b>	<b>14,1</b>	<b>19,4</b>	<b>9,1</b>
Lésions auto-infligées (suicide) par décharge d'armes à feu (X72-X74)	28	28	0	2,3	4,6	0,0	2,1	4,4	0,0
Lésions auto-infligées (suicide) par d'autres moyens et moyens sans précision et leurs séquelles (X60-X71, X75-X84, Y87.0)	150	96	54	12,3	15,8	8,8	12,0	15,0	9,1
<b>Agressions (homicide) (X85-Y09, Y87.1)</b>	<b>52</b>	<b>42</b>	<b>10</b>	<b>4,3</b>	<b>6,9</b>	<b>1,6</b>	<b>4,5</b>	<b>7,2</b>	<b>1,7</b>
Agressions (homicide) par armes à feu (X93-X95)	8	7	1	0,7	1,2	0,2	0,7	1,3	0,1
Agressions (homicide) par d'autres moyens et moyens sans précision et leurs séquelles (X85-X92, X96-Y09, Y87.1)	44	35	9	3,6	5,8	1,5	3,8	5,9	1,6
Intervention de la force publique (Y35, Y89.0)	0	0	0	0,0	0,0	0,0	0,0	0,0	0,0
<b>Événements dont l'intention n'est pas déterminée (Y10-Y34, Y87.2, Y89.9)</b>	<b>36</b>	<b>22</b>	<b>14</b>	<b>3,0</b>	<b>3,6</b>	<b>2,3</b>	<b>2,6</b>	<b>3,3</b>	<b>2,1</b>
Décharges d'armes à feu intention non déterminée (Y22-Y24)	2	1	1	0,2	0,2	0,2	0,2	0,2	0,2
Autres événements et événements sans précision, intention non déterminée et leurs séquelles (Y10-Y21, Y25-Y34, Y87.2, Y89.9)	34	21	13	2,8	3,5	2,1	2,5	3,1	1,9
Faits de guerre et leurs séquelles (Y36, Y89.1)	0	0	0	0,0	0,0	0,0	0,0	0,0	0,0
Complications de soins médicaux et chirurgicaux (Y40-Y84, Y88)	17	9	8	1,4	1,5	1,3	1,0	1,3	0,7

1. La répartition géographique des décès dans ce tableau se fonde sur le lieu de résidence habituel de la personne décédée.
2. À partir de 2005, les estimations de population utilisées pour calculer les taux de mortalité sont présentées à l'appendice II de la publication « Mortalité : liste sommaire des causes » (numéro 84F0209XIF au catalogue).
3. La cause de décès totalisée est la cause initiale de décès. Cette dernière se définit comme étant (a) la maladie ou le traumatisme qui a déclenché l'évolution morbide conduisant directement au décès, ou (b) les circonstances de l'accident ou de la violence qui ont entraîné le traumatisme mortel. La cause initiale est choisie parmi les états indiqués sur le certificat médical de la cause de décès.
4. Organisation mondiale de la Santé (OMS), Classification statistique internationale des maladies et des problèmes de santé connexes, Dixième révision (CIM-10)
5. « National Center for Health Statistics », États-Unis, liste « B » dans « Instruction Manual; Part 9; ICD-10 Cause-of-Death Lists for Tabulating Mortality Statistics ».
6. Maladies infectieuses et parasitaires autres et sans précision et leurs séquelles A00, A05, A20 à A36, A42 à A44, A48 à A49, A54 à A79, A81 à A82, A85.0 à A85.1, A85.8, A86 à B04, B06 à B09, B25 à B49, B55 à B99.
7. Toutes autres maladies (résiduel) D65 à E07, E15 à E34, E65 à F99, G04 à G12, G23 à G25, G31 à H93, K00 à K22, K29 à K31, K50 à K66, K71 à K72, K75 à K76, K83 à M99, N13.0 à N13.5, N13.7 à N13.9, N14, N15.0, N15.8 à N15.9, N20 à N23, N28 à N39, N41 à N64, N80 à N98. À partir de 2003, la catégorie U04 est également incluse dans ce groupe.
8. Accidents de véhicule à moteur V02 à V04, V09.0, V09.2, V12 à V14, V19.0 à V19.2, V19.4 à V19.6, V20 à V79, V80.3 à V80.5, V81.0 à V81.1, V82.0 à V82.1, V83 à V86, V87.0 à V87.8, V88.0 à V88.8, V89.0, V89.2.
9. Autres accidents de transport terrestre V01, V05 à V06, V09.1, V09.3 à V09.9, V10 à V11, V15 à V18, V19.3, V19.8 à V19.9, V80.0 à V80.2, V80.6 à V80.9, V81.2 à V81.9, V82.2 à V82.9, V87.9, V88.9, V89.1, V89.3, V89.9.

**Note(s) :** Voir la section Qualité des données, concepts et méthodologie — Notes explicatives pour les tableaux.

**Source(s) :** Statistique Canada, Statistique de l'état civil du Canada, Bases de données sur les naissances et sur les décès (Tableau CANSIM 102-0552) et l'appendice II.

**Tableau 1-9**  
**Décès et taux de mortalité, selon certains groupes de causes, le sexe et la géographie — Saskatchewan<sup>1</sup>**

	Nombre de décès			Taux brut de mortalité pour 100 000 personnes <sup>2</sup>			Taux de mortalité normalisé selon l'âge pour 100 000 personnes <sup>2</sup>		
	Les deux sexes	Hommes	Femmes	Les deux sexes	Hommes	Femmes	Les deux sexes	Hommes	Femmes
<b>Total, toutes les causes de décès (A00-Y89) <sup>3, 4, 5</sup></b>	<b>8 972</b>	<b>4 577</b>	<b>4 395</b>	<b>871,6</b>	<b>895,0</b>	<b>848,6</b>	<b>573,9</b>	<b>712,8</b>	<b>460,1</b>
Infections à la salmonelle (A01-A02)	0	0	0	0,0	0,0	0,0	0,0	0,0	0,0
Shigellose et amibiase (A03, A06)	0	0	0	0,0	0,0	0,0	0,0	0,0	0,0
Certaines autres infections intestinales (A04, A07-A09)	26	11	15	2,5	2,2	2,9	1,5	1,5	1,5
<b>Tuberculose (A16-A19)</b>	<b>4</b>	<b>2</b>	<b>2</b>	<b>0,4</b>	<b>0,4</b>	<b>0,4</b>	<b>0,4</b>	<b>0,4</b>	<b>0,3</b>
Tuberculose de l'appareil respiratoire (A16)	3	1	2	0,3	0,2	0,4	0,2	0,1	0,3
Autres formes de tuberculose (A17-A19)	1	1	0	0,1	0,2	0,0	0,1	0,2	0,0
Coqueluche (A37)	1	0	1	0,1	0,0	0,2	0,1	0,0	0,2
Scarlatine et érysipèle (A38, A46)	0	0	0	0,0	0,0	0,0	0,0	0,0	0,0
Infection à méningocoques (A39)	0	0	0	0,0	0,0	0,0	0,0	0,0	0,0
Septicémie (A40-A41)	79	37	42	7,7	7,2	8,1	5,3	5,8	5,2
Syphilis (A50-A53)	0	0	0	0,0	0,0	0,0	0,0	0,0	0,0
Poliomyélite aiguë (A80)	0	0	0	0,0	0,0	0,0	0,0	0,0	0,0
Encéphalite transmise par les arthropodes (A83-A84, A85.2)	0	0	0	0,0	0,0	0,0	0,0	0,0	0,0
Rougeole (B05)	0	0	0	0,0	0,0	0,0	0,0	0,0	0,0
Hépatite virale (B15-B19)	7	4	3	0,7	0,8	0,6	0,7	0,8	0,5
Maladies dues au virus de l'immunodéficience humaine [VIH] (B20-B24)	20	10	10	1,9	2,0	1,9	2,0	2,1	1,9
Paludisme (B50-B54)	0	0	0	0,0	0,0	0,0	0,0	0,0	0,0
Maladies infectieuses et parasitaires autres et sans précision et leurs séquelles <sup>6</sup>	22	13	9	2,1	2,5	1,7	1,8	2,4	1,3
<b>Tumeurs malignes (C00-C97)</b>	<b>2 214</b>	<b>1 191</b>	<b>1 023</b>	<b>215,1</b>	<b>232,9</b>	<b>197,5</b>	<b>155,9</b>	<b>188,0</b>	<b>131,2</b>
Tumeurs malignes de la lèvre, de la cavité buccale et du pharynx (C00-C14)	24	14	10	2,3	2,7	1,9	1,7	2,3	1,1
Tumeur maligne de l'oesophage (C15)	55	40	15	5,3	7,8	2,9	4,3	6,7	2,0
Tumeur maligne de l'estomac (C16)	55	30	25	5,3	5,9	4,8	4,0	4,8	3,4
Tumeurs malignes du côlon, du rectum et de l'anus (C18-C21)	211	120	91	20,5	23,5	17,6	14,5	18,9	10,6
Tumeur maligne du foie et des voies biliaires intrahépatiques (C22)	52	26	26	5,1	5,1	5,0	3,9	4,3	3,4
Tumeur maligne du pancréas (C25)	130	67	63	12,6	13,1	12,2	9,3	10,5	8,4
Tumeur maligne du larynx (C32)	9	9	0	0,9	1,8	0,0	0,7	1,5	0,0
Tumeurs malignes de la trachée, des bronches et du poumon (C33-C34)	576	304	272	56,0	59,4	52,5	42,1	48,8	36,9
Mélanome malin de la peau (C43)	24	14	10	2,3	2,7	1,9	1,7	2,2	1,3
Tumeur maligne du sein (C50)	139	1	138	13,5	0,2	26,6	9,5	0,1	17,7
Tumeur maligne du col de l'utérus (C53)	...	...	27	...	...	5,2	...	...	4,1
Tumeurs malignes du corps de l'utérus et de l'utérus, partie non précisée (C54-C55)	...	...	18	...	...	3,5	...	...	2,6
Tumeur maligne de l'ovaire (C56)	...	...	47	...	...	9,1	...	...	5,7
Tumeur maligne de la prostate (C61)	...	176	...	...	34,4	...	...	26,3	...
Tumeurs malignes du rein et du bassin du rein (C64-C65)	54	36	18	5,2	7,0	3,5	4,0	5,6	2,6
Tumeur maligne de la vessie (C67)	63	50	13	6,1	9,8	2,5	4,0	7,7	1,2
Tumeurs malignes des méninges, du cerveau et des autres parties du système nerveux central (C70-C72)	54	34	20	5,2	6,6	3,9	4,1	5,5	2,7
<b>Tumeurs malignes des tissus lymphoïde, hématopoïétique et apparentés (C81-C96)</b>	<b>217</b>	<b>122</b>	<b>95</b>	<b>21,1</b>	<b>23,9</b>	<b>18,3</b>	<b>15,5</b>	<b>19,7</b>	<b>11,9</b>
Maladie de Hodgkin (C81)	1	1	0	0,1	0,2	0,0	0,1	0,2	0,0
Lymphome non hodgkinien (C82-C85)	86	48	38	8,4	9,4	7,3	6,3	7,7	5,0
Leucémie (C91-C95)	81	49	32	7,9	9,6	6,2	5,8	8,0	3,9
Myélome multiple et tumeurs immunoprolifératives (C88, C90)	49	24	25	4,8	4,7	4,8	3,3	3,7	3,0
Tumeurs malignes des tissus lymphoïde, hématopoïétique et apparentés, autres et non précisées (C96)	0	0	0	0,0	0,0	0,0	0,0	0,0	0,0
Toutes les autres formes de tumeurs malignes et de tumeurs malignes non précisées (C17, C23-C24, C26-C31, C37-C41, C44-C49, C51-C52, C57-C60, C62-C63, C66, C68-C69, C73-C80, C97)	283	148	135	27,5	28,9	26,1	19,0	23,1	15,5
Tumeurs in situ, tumeurs bénignes et tumeurs à évolution imprévisible ou inconnue (D00-D48)	92	47	45	8,9	9,2	8,7	6,1	7,4	5,2
Anémies (D50-D64)	25	13	12	2,4	2,5	2,3	1,4	1,9	1,1
Diabète sucré (E10-E14)	329	175	154	32,0	34,2	29,7	20,7	26,9	15,8
<b>Déficiences nutritionnelles (E40-E64)</b>	<b>6</b>	<b>2</b>	<b>4</b>	<b>0,6</b>	<b>0,4</b>	<b>0,8</b>	<b>0,3</b>	<b>0,3</b>	<b>0,2</b>
Malnutrition (E40-E46)	5	1	4	0,5	0,2	0,8	0,2	0,2	0,2
Autres carences nutritionnelles (E50-E64)	1	1	0	0,1	0,2	0,0	0,1	0,1	0,0
Méningite (G00, G03)	2	0	2	0,2	0,0	0,4	0,1	0,0	0,2
Maladie de Parkinson (G20-G21)	56	32	24	5,4	6,3	4,6	3,3	4,6	2,4
Maladie d'Alzheimer (G30)	184	62	122	17,9	12,1	23,6	9,1	8,4	9,5
<b>Maladies cardiovasculaires graves (I00-I78)</b>	<b>2 740</b>	<b>1 386</b>	<b>1 354</b>	<b>266,2</b>	<b>271,0</b>	<b>261,4</b>	<b>159,0</b>	<b>207,2</b>	<b>120,4</b>
<b>Maladies du coeur (I00-I09, I11, I13, I20-I51)</b>	<b>2 010</b>	<b>1 069</b>	<b>941</b>	<b>195,3</b>	<b>209,0</b>	<b>181,7</b>	<b>118,7</b>	<b>161,3</b>	<b>84,1</b>

Voir les notes à la fin du tableau.

Tableau 1-9 – suite

Décès et taux de mortalité, selon certains groupes de causes, le sexe et la géographie — Saskatchewan<sup>1</sup>

	Nombre de décès			Taux brut de mortalité pour 100 000 personnes <sup>2</sup>			Taux de mortalité normalisé selon l'âge pour 100 000 personnes <sup>2</sup>		
	Les deux sexes	Hommes	Femmes	Les deux sexes	Hommes	Femmes	Les deux sexes	Hommes	Femmes
Rhumatisme articulaire aigu et cardiopathies									
rhumatismales chroniques (I00-I09)	16	7	9	1,6	1,4	1,7	1,2	1,1	1,2
Cardiopathie hypertensive (I11)	45	14	31	4,4	2,7	6,0	2,1	2,0	2,0
Cardionéphropathie hypertensive (I13)	2	0	2	0,2	0,0	0,4	0,1	0,0	0,1
<b>Cardiopathies ischémiques (I20-I25)</b>	<b>1 300</b>	<b>774</b>	<b>526</b>	<b>126,3</b>	<b>151,4</b>	<b>101,6</b>	<b>79,7</b>	<b>117,6</b>	<b>49,2</b>
Infarctus aigu du myocarde (I21-I22)	432	246	186	42,0	48,1	35,9	26,2	37,1	17,6
Autres cardiopathies ischémiques aiguës (I24)	21	10	11	2,0	2,0	2,1	1,3	1,6	0,8
<b>Autres formes de cardiopathies ischémiques chroniques (I20, I25)</b>	<b>847</b>	<b>518</b>	<b>329</b>	<b>82,3</b>	<b>101,3</b>	<b>63,5</b>	<b>52,3</b>	<b>78,8</b>	<b>30,7</b>
Athérosclérose cardiovasculaire, décrite ainsi (I25.0)	235	158	77	22,8	30,9	14,9	16,6	25,3	9,0
Toutes autres formes de cardiopathie ischémique chronique (I20, I25.1-I25.9)	612	360	252	59,5	70,4	48,7	35,7	53,6	21,8
<b>Autres cardiopathies (I26-I51)</b>	<b>647</b>	<b>274</b>	<b>373</b>	<b>62,9</b>	<b>53,6</b>	<b>72,0</b>	<b>35,6</b>	<b>40,6</b>	<b>31,6</b>
Endocardite aiguë et subaiguë (I33)	6	4	2	0,6	0,8	0,4	0,5	0,7	0,3
Maladies du péricarde et myocarde aiguë (I30-I31, I40)	3	2	1	0,3	0,4	0,2	0,2	0,3	0,1
Insuffisance cardiaque (I50)	312	109	203	30,3	21,3	39,2	15,3	15,4	15,2
Toutes autres formes de cardiopathie (I26-I28, I34-I38, I42-I49, I51)	326	159	167	31,7	31,1	32,2	19,6	24,2	16,0
Hypertension essentielle et néphropathie hypertensive (I10, I12, I15)	102	44	58	9,9	8,6	11,2	5,2	6,5	4,2
Maladies cérébrovasculaires (I60-I69)	533	223	310	51,8	43,6	59,9	29,6	32,1	27,9
Athérosclérose (I70)	29	10	19	2,8	2,0	3,7	1,6	1,5	1,6
<b>Autres maladies du système circulatoire (I71-I78)</b>	<b>66</b>	<b>40</b>	<b>26</b>	<b>6,4</b>	<b>7,8</b>	<b>5,0</b>	<b>3,9</b>	<b>5,9</b>	<b>2,6</b>
Anévrisme aortique et dissection (I71)	34	23	11	3,3	4,5	2,1	2,2	3,5	1,2
Autres maladies des artères, des artérioles et des capillaires (I72-I78)	32	17	15	3,1	3,3	2,9	1,7	2,3	1,4
Autres troubles du système circulatoire (I80-I99)	9	5	4	0,9	1,0	0,8	0,7	0,8	0,5
<b>Grippe et pneumopathie (J09-J18)</b>	<b>251</b>	<b>111</b>	<b>140</b>	<b>24,4</b>	<b>21,7</b>	<b>27,0</b>	<b>13,4</b>	<b>16,0</b>	<b>11,2</b>
Grippe (J09-J11)	15	8	7	1,5	1,6	1,4	1,1	1,4	0,8
Pneumopathie (J12-J18)	236	103	133	22,9	20,1	25,7	12,3	14,7	10,4
<b>Autres affections aiguës des voies respiratoires inférieures (J20-J22)</b>	<b>10</b>	<b>2</b>	<b>8</b>	<b>1,0</b>	<b>0,4</b>	<b>1,5</b>	<b>0,5</b>	<b>0,3</b>	<b>0,6</b>
Bronchite aiguë et bronchiolite aiguë (J20-J21)	1	1	0	0,1	0,2	0,0	0,1	0,2	0,0
Infection aiguë des voies respiratoires inférieures, sans précision (J22)	9	1	8	0,9	0,2	1,5	0,4	0,1	0,6
<b>Maladies chroniques des voies respiratoires inférieures (J40-J47)</b>	<b>365</b>	<b>185</b>	<b>180</b>	<b>35,5</b>	<b>36,2</b>	<b>34,8</b>	<b>22,5</b>	<b>27,1</b>	<b>20,1</b>
Bronchite, chronique et non précisée (J40-J42)	1	0	1	0,1	0,0	0,2	0,1	0,0	0,1
Emphysème (J43)	19	10	9	1,8	2,0	1,7	1,3	1,6	1,1
Asthme (J45-J46)	6	4	2	0,6	0,8	0,4	0,4	0,6	0,4
Autres maladies chroniques des voies respiratoires inférieures (J44, J47)	339	171	168	32,9	33,4	32,4	20,7	25,0	18,4
Pneumoconioses et affections respiratoires dues à des agents chimiques (J60-J66, J68)	0	0	0	0,0	0,0	0,0	0,0	0,0	0,0
Pneumopathie due à des substances solides et liquides (J69)	42	23	19	4,1	4,5	3,7	2,5	3,4	1,8
Autres maladies du système respiratoire (J00-J06, J30-J39, J67, J70-J98)	106	52	54	10,3	10,2	10,4	6,8	8,2	5,6
Ulcère gastro-duodénal (K25-K28)	18	12	6	1,7	2,3	1,2	1,1	1,7	0,6
Maladies de l'appendice (K35-K38)	2	0	2	0,2	0,0	0,4	0,1	0,0	0,2
Hernies (K40-K46)	14	7	7	1,4	1,4	1,4	0,6	0,9	0,4
<b>Maladie chronique et cirrhose du foie (K70, K73-K74)</b>	<b>80</b>	<b>52</b>	<b>28</b>	<b>7,8</b>	<b>10,2</b>	<b>5,4</b>	<b>6,4</b>	<b>8,4</b>	<b>4,7</b>
Maladie alcoolique du foie (K70)	37	27	10	3,6	5,3	1,9	3,2	4,6	1,9
Autres maladies chroniques et cirrhoses du foie (K73-K74)	43	25	18	4,2	4,9	3,5	3,2	3,8	2,8
Cholélithiase et autres troubles de la vésicule biliaire (K80-K82)	10	6	4	1,0	1,2	0,8	0,6	0,9	0,4
<b>Néphrite, syndrome néphrotique et néphropathie (N00-N07, N17-N19, N25-N27)</b>	<b>188</b>	<b>99</b>	<b>89</b>	<b>18,3</b>	<b>19,4</b>	<b>17,2</b>	<b>10,9</b>	<b>14,3</b>	<b>8,6</b>
Syndrome néphritique aigu et d'évolution rapide et syndrome néphrotique (N00-N01, N04)	0	0	0	0,0	0,0	0,0	0,0	0,0	0,0
Glomérulonéphrite, néphrite et néphropathie chroniques, sans précision quant au caractère aigu ou chronique, et sclérose rénale sans précision (N02-N03, N05-N07, N26)	5	4	1	0,5	0,8	0,2	0,3	0,6	0,1
Insuffisance rénale (N17-N19)	183	95	88	17,8	18,6	17,0	10,6	13,7	8,5
Autres maladies des reins (N25, N27)	0	0	0	0,0	0,0	0,0	0,0	0,0	0,0
Infections rénales (N10-N12, N13.6, N15.1)	5	1	4	0,5	0,2	0,8	0,2	0,1	0,4
Hyperplasie de la prostate (N40)	...	4	...	...	0,8	...	...	0,6	...
Affections inflammatoires des organes pelviens de la femme (N70-N76)	...	...	0	...	...	0,0	...	...	0,0
<b>Grossesse, accouchement et puerpéralité (O00-O99)</b>	<b>...</b>	<b>...</b>	<b>1</b>	<b>...</b>	<b>...</b>	<b>0,2</b>	<b>...</b>	<b>...</b>	<b>0,3</b>
Grossesse se terminant par un avortement (O00-O07)	...	...	0	...	...	0,0	...	...	0,0

Voir les notes à la fin du tableau.

Tableau 1-9 – suite

Décès et taux de mortalité, selon certains groupes de causes, le sexe et la géographie — Saskatchewan<sup>1</sup>

	Nombre de décès			Taux brut de mortalité pour 100 000 personnes <sup>2</sup>			Taux de mortalité normalisé selon l'âge pour 100 000 personnes <sup>2</sup>		
	Les deux sexes	Hommes	Femmes	Les deux sexes	Hommes	Femmes	Les deux sexes	Hommes	Femmes
Autres complications liées à la grossesse, à l'accouchement et à la puerpéralité (O10-O99)	...	...	1	...	...	0,2	...	...	0,3
Certaines affections dont l'origine se situe dans la période périnatale (P00-P96)	34	16	18	3,3	3,1	3,5	3,4	3,2	3,7
Malformations congénitales et anomalies chromosomiques (Q00-Q99)	37	14	23	3,6	2,7	4,4	3,4	2,4	4,4
Symptômes, signes et résultats anormaux d'examen cliniques et de laboratoire, non classés ailleurs (R00-R99)	153	61	92	14,9	11,9	17,8	8,3	9,5	7,1
Toutes autres maladies (résiduel) <sup>7</sup>	1 109	471	638	107,7	92,1	123,2	64,2	71,1	57,3
<b>Accidents (blessures involontaires) (V01-X59, Y85-Y86)</b>	<b>499</b>	<b>302</b>	<b>197</b>	<b>48,5</b>	<b>59,1</b>	<b>38,0</b>	<b>38,2</b>	<b>52,8</b>	<b>24,8</b>
<b>Accidents de transport (V01-V99, Y85)</b>	<b>165</b>	<b>109</b>	<b>56</b>	<b>16,0</b>	<b>21,3</b>	<b>10,8</b>	<b>15,5</b>	<b>20,1</b>	<b>11,1</b>
Accidents de véhicule à moteur <sup>8</sup>	152	97	55	14,8	19,0	10,6	14,5	18,1	10,9
Autres accidents de transport terrestre <sup>9</sup>	3	2	1	0,3	0,4	0,2	0,3	0,4	0,2
Accidents de transport par eau, aérien et de vol spatial, et accidents de transport autres et sans précision et leurs séquelles (V90-V99, Y85)	10	10	0	1,0	2,0	0,0	0,7	1,5	0,0
<b>Accidents non liés au transport (W00-X59, Y86)</b>	<b>334</b>	<b>193</b>	<b>141</b>	<b>32,4</b>	<b>37,7</b>	<b>27,2</b>	<b>22,7</b>	<b>32,7</b>	<b>13,6</b>
Chutes (W00-W19)	183	96	87	17,8	18,8	16,8	10,1	14,3	6,8
Décharges accidentelles d'armes à feu (W32-W34)	0	0	0	0,0	0,0	0,0	0,0	0,0	0,0
Noyade et submersion accidentelles (W65-W74)	4	3	1	0,4	0,6	0,2	0,3	0,5	0,1
Exposition à la fumée, au feu et aux flammes (X00-X09)	7	6	1	0,7	1,2	0,2	0,6	1,0	0,3
Intoxication accidentelle par des substances nocives et exposition à ces substances (X40-X49)	58	40	18	5,6	7,8	3,5	6,1	8,7	3,4
Accidents non liés au transport, autres et sans précision et leurs séquelles (W20-W31, W35-W64, W75-W99, X10-X39, X50-X59, Y86)	82	48	34	8,0	9,4	6,6	5,6	8,2	3,0
<b>Lésions auto-infligées (suicide) (X60-X84, Y87.0)</b>	<b>156</b>	<b>122</b>	<b>34</b>	<b>15,2</b>	<b>23,9</b>	<b>6,6</b>	<b>15,5</b>	<b>24,4</b>	<b>6,6</b>
Lésions auto-infligées (suicide) par décharge d'armes à feu (X72-X74)	39	37	2	3,8	7,2	0,4	3,6	6,8	0,5
Lésions auto-infligées (suicide) par d'autres moyens et moyens sans précision et leurs séquelles (X60-X71, X75-X84, Y87.0)	117	85	32	11,4	16,6	6,2	11,9	17,7	6,1
<b>Agressions (homicide) (X85-Y09, Y87.1)</b>	<b>39</b>	<b>32</b>	<b>7</b>	<b>3,8</b>	<b>6,3</b>	<b>1,4</b>	<b>3,9</b>	<b>6,5</b>	<b>1,3</b>
Agressions (homicide) par armes à feu (X93-X95)	4	2	2	0,4	0,4	0,4	0,3	0,4	0,3
Agressions (homicide) par d'autres moyens et moyens sans précision et leurs séquelles (X85-X92, X96-Y09, Y87.1)	35	30	5	3,4	5,9	1,0	3,6	6,2	1,0
Intervention de la force publique (Y35, Y89.0)	0	0	0	0,0	0,0	0,0	0,0	0,0	0,0
<b>Événements dont l'intention n'est pas déterminée (Y10-Y34, Y87.2, Y89.9)</b>	<b>9</b>	<b>7</b>	<b>2</b>	<b>0,9</b>	<b>1,4</b>	<b>0,4</b>	<b>0,8</b>	<b>1,3</b>	<b>0,4</b>
Décharges d'armes à feu intention non déterminée (Y22-Y24)	0	0	0	0,0	0,0	0,0	0,0	0,0	0,0
Autres événements et événements sans précision, intention non déterminée et leurs séquelles (Y10-Y21, Y25-Y34, Y87.2, Y89.9)	9	7	2	0,9	1,4	0,4	0,8	1,3	0,4
Faits de guerre et leurs séquelles (Y36, Y89.1)	0	0	0	0,0	0,0	0,0	0,0	0,0	0,0
Complications de soins médicaux et chirurgicaux (Y40-Y84, Y88)	24	8	16	2,3	1,6	3,1	1,6	1,1	2,1

1. La répartition géographique des décès dans ce tableau se fonde sur le lieu de résidence habituel de la personne décédée.
2. À partir de 2005, les estimations de population utilisées pour calculer les taux de mortalité sont présentées à l'appendice II de la publication « Mortalité : liste sommaire des causes » (numéro 84F0209XIF au catalogue).
3. La cause de décès totalisée est la cause initiale de décès. Cette dernière se définit comme étant (a) la maladie ou le traumatisme qui a déclenché l'évolution morbide conduisant directement au décès, ou (b) les circonstances de l'accident ou de la violence qui ont entraîné le traumatisme mortel. La cause initiale est choisie parmi les états indiqués sur le certificat médical de la cause de décès.
4. Organisation mondiale de la Santé (OMS), Classification statistique internationale des maladies et des problèmes de santé connexes, Dixième révision (CIM-10) « National Center for Health Statistics », États-Unis, liste « B » dans « Instruction Manual; Part 9; ICD-10 Cause-of-Death Lists for Tabulating Mortality Statistics ».
5. Maladies infectieuses et parasitaires autres et sans précision et leurs séquelles A00, A05, A20 à A36, A42 à A44, A48 à A49, A54 à A79, A81 à A82, A85.0 à A85.1, A85.8, A86 à B04, B06 à B09, B25 à B49, B55 à B99.
6. Toutes autres maladies (résiduel) D65 à E07, E15 à E34, E65 à F99, G04 à G12, G23 à G25, G31 à H93, K00 à K22, K29 à K31, K50 à K66, K71 à K72, K75 à K76, K83 à M99, N13.0 à N13.5, N13.7 à N13.9, N14, N15.0, N15.8 à N15.9, N20 à N23, N28 à N39, N41 à N64, N80 à N98. À partir de 2003, la catégorie U04 est également incluse dans ce groupe.
7. Accidents de véhicule à moteur V02 à V04, V09.0, V09.2, V12 à V14, V19.0 à V19.2, V19.4 à V19.6, V20 à V79, V80.3 à V80.5, V81.0 à V81.1, V82.0 à V82.1, V83 à V86, V87.0 à V87.8, V88.0 à V88.8, V89.0, V89.2.
8. Autres accidents de transport terrestre V01, V05 à V06, V09.1, V09.3 à V09.9, V10 à V11, V15 à V18, V19.3, V19.8 à V19.9, V80.0 à V80.2, V80.6 à V80.9, V81.2 à V81.9, V82.2 à V82.9, V87.9, V88.9, V89.1, V89.3, V89.9.

**Note(s)** : Voir la section Qualité des données, concepts et méthodologie — Notes explicatives pour les tableaux.

**Source(s)** : Statistique Canada, Statistique de l'état civil du Canada, Bases de données sur les naissances et sur les décès (Tableau CANSIM 102-0552) et l'appendice II.



Tableau 1-10

Décès et taux de mortalité, selon certains groupes de causes, le sexe et la géographie — Alberta<sup>1</sup>

	Nombre de décès			Taux brut de mortalité pour 100 000 personnes <sup>2</sup>			Taux de mortalité normalisé selon l'âge pour 100 000 personnes <sup>2</sup>		
	Les deux sexes	Hommes	Femmes	Les deux sexes	Hommes	Femmes	Les deux sexes	Hommes	Femmes
<b>Total, toutes les causes de décès (A00-Y89)<sup>3, 4, 5</sup></b>	<b>20 987</b>	<b>10 975</b>	<b>10 012</b>	<b>571,6</b>	<b>585,1</b>	<b>557,5</b>	<b>527,2</b>	<b>642,7</b>	<b>431,3</b>
Infections à la salmonelle (A01-A02)	0	0	0	0,0	0,0	0,0	0,0	0,0	0,0
Shigellose et amibiase (A03, A06)	2	1	1	0,1	0,1	0,1	0,1	0,1	0,1
Certaines autres infections intestinales (A04, A07-A09)	67	27	40	1,8	1,4	2,2	1,7	1,6	1,8
<b>Tuberculose (A16-A19)</b>	<b>5</b>	<b>4</b>	<b>1</b>	<b>0,1</b>	<b>0,2</b>	<b>0,1</b>	<b>0,1</b>	<b>0,2</b>	<b>0,1</b>
Tuberculose de l'appareil respiratoire (A16)	3	3	0	0,1	0,2	0,0	0,1	0,2	0,0
Autres formes de tuberculose (A17-A19)	2	1	1	0,1	0,1	0,1	0,1	0,0	0,1
Coqueluche (A37)	0	0	0	0,0	0,0	0,0	0,0	0,0	0,0
Scarlatine et érysipèle (A38, A46)	0	0	0	0,0	0,0	0,0	0,0	0,0	0,0
Infection à méningocoques (A39)	1	1	0	0,0	0,1	0,0	0,0	0,1	0,0
Septicémie (A40-A41)	185	87	98	5,0	4,6	5,5	4,7	5,4	4,4
Syphilis (A50-A53)	1	0	1	0,0	0,0	0,1	0,0	0,0	0,0
Poliomyélite aiguë (A80)	0	0	0	0,0	0,0	0,0	0,0	0,0	0,0
Encéphalite transmise par les arthropodes (A83-A84, A85.2)	0	0	0	0,0	0,0	0,0	0,0	0,0	0,0
Rougeole (B05)	0	0	0	0,0	0,0	0,0	0,0	0,0	0,0
Hépatite virale (B15-B19)	38	28	10	1,0	1,5	0,6	0,9	1,3	0,4
Maladies dues au virus de l'immunodéficience humaine [VIH] (B20-B24)	27	19	8	0,7	1,0	0,4	0,7	0,9	0,4
Paludisme (B50-B54)	0	0	0	0,0	0,0	0,0	0,0	0,0	0,0
Maladies infectieuses et parasitaires autres et sans précision et leurs séquelles <sup>6</sup>	50	24	26	1,4	1,3	1,4	1,3	1,3	1,2
<b>Tumeurs malignes (C00-C97)</b>	<b>5 772</b>	<b>3 096</b>	<b>2 676</b>	<b>157,2</b>	<b>165,1</b>	<b>149,0</b>	<b>152,0</b>	<b>182,1</b>	<b>129,7</b>
Tumeurs malignes de la lèvre, de la cavité buccale et du pharynx (C00-C14)	93	60	33	2,5	3,2	1,8	2,4	3,3	1,6
Tumeur maligne de l'oesophage (C15)	154	116	38	4,2	6,2	2,1	4,0	6,4	1,8
Tumeur maligne de l'estomac (C16)	147	91	56	4,0	4,9	3,1	3,8	5,2	2,6
Tumeurs malignes du côlon, du rectum et de l'anus (C18-C21)	602	350	252	16,4	18,7	14,0	15,8	20,7	11,8
Tumeur maligne du foie et des voies biliaires intrahépatiques (C22)	166	99	67	4,5	5,3	3,7	4,4	5,6	3,4
Tumeur maligne du pancréas (C25)	336	165	171	9,2	8,8	9,5	8,8	9,6	8,2
Tumeur maligne du larynx (C32)	21	17	4	0,6	0,9	0,2	0,6	1,1	0,2
Tumeurs malignes de la trachée, des bronches et du poumon (C33-C34)	1 449	794	655	39,5	42,3	36,5	39,2	47,1	33,0
Mélanome malin de la peau (C43)	84	53	31	2,3	2,8	1,7	2,1	2,8	1,4
Tumeur maligne du sein (C50)	405	2	403	11,0	0,1	22,4	10,3	0,1	19,2
Tumeur maligne du col de l'utérus (C53)	...	...	42	...	...	2,3	...	...	2,1
Tumeurs malignes du corps de l'utérus et de l'utérus, partie non précisée (C54-C55)	...	...	60	...	...	3,3	...	...	2,7
Tumeur maligne de l'ovaire (C56)	...	...	136	...	...	7,6	...	...	6,8
Tumeur maligne de la prostate (C61)	...	365	...	...	19,5	...	...	22,7	...
Tumeurs malignes du rein et du bassinnet du rein (C64-C65)	145	97	48	3,9	5,2	2,7	3,8	5,5	2,2
Tumeur maligne de la vessie (C67)	135	102	33	3,7	5,4	1,8	3,5	6,2	1,5
Tumeurs malignes des méninges, du cerveau et des autres parties du système nerveux central (C70-C72)	158	95	63	4,3	5,1	3,5	4,2	5,3	3,3
<b>Tumeurs malignes des tissus lymphoïde, hématopoïétique et apparentés (C81-C96)</b>	<b>565</b>	<b>311</b>	<b>254</b>	<b>15,4</b>	<b>16,6</b>	<b>14,1</b>	<b>15,1</b>	<b>18,6</b>	<b>12,2</b>
Maladie de Hodgkin (C81)	12	6	6	0,3	0,3	0,3	0,3	0,4	0,3
Lymphome non hodgkinien (C82-C85)	200	104	96	5,4	5,5	5,3	5,3	6,2	4,5
Leucémie (C91-C95)	223	126	97	6,1	6,7	5,4	6,0	7,6	4,7
Myélome multiple et tumeurs immunoprolifératives (C88, C90)	129	74	55	3,5	3,9	3,1	3,5	4,4	2,8
Tumeurs malignes des tissus lymphoïde, hématopoïétique et apparentés, autres et non précisées (C96)	1	1	0	0,0	0,1	0,0	0,0	0,1	0,0
Toutes les autres formes de tumeurs malignes et de tumeurs malignes non précisées (C17, C23-C24, C26-C31, C37-C41, C44-C49, C51-C52, C57-C60, C62-C63, C66, C68-C69, C73-C80, C97)	709	379	330	19,3	20,2	18,4	18,4	22,3	15,6
Tumeurs in situ, tumeurs bénignes et tumeurs à évolution imprévisible ou inconnue (D00-D48)	150	79	71	4,1	4,2	4,0	3,8	4,7	3,4
Anémies (D50-D64)	39	22	17	1,1	1,2	0,9	1,0	1,4	0,8
Diabète sucré (E10-E14)	406	217	189	11,1	11,6	10,5	10,3	13,0	8,2
<b>Déficiences nutritionnelles (E40-E64)</b>	<b>18</b>	<b>5</b>	<b>13</b>	<b>0,5</b>	<b>0,3</b>	<b>0,7</b>	<b>0,4</b>	<b>0,3</b>	<b>0,5</b>
Malnutrition (E40-E46)	14	4	10	0,4	0,2	0,6	0,3	0,2	0,4
Autres carences nutritionnelles (E50-E64)	4	1	3	0,1	0,1	0,2	0,1	0,1	0,1
Méningite (G00, G03)	6	4	2	0,2	0,2	0,1	0,2	0,2	0,1
Maladie de Parkinson (G20-G21)	114	69	45	3,1	3,7	2,5	2,9	4,4	1,8
Maladie d'Alzheimer (G30)	400	137	263	10,9	7,3	14,6	9,3	8,6	9,5
<b>Maladies cardiovasculaires graves (I00-I78)</b>	<b>6 598</b>	<b>3 358</b>	<b>3 240</b>	<b>179,7</b>	<b>179,0</b>	<b>180,4</b>	<b>160,7</b>	<b>201,2</b>	<b>126,6</b>
<b>Maladies du coeur (I00-I09, I11, I13, I20-I51)</b>	<b>4 908</b>	<b>2 636</b>	<b>2 272</b>	<b>133,7</b>	<b>140,5</b>	<b>126,5</b>	<b>120,2</b>	<b>157,0</b>	<b>90,1</b>

Voir les notes à la fin du tableau.

Tableau 1-10 – suite

Décès et taux de mortalité, selon certains groupes de causes, le sexe et la géographie — Alberta<sup>1</sup>

	Nombre de décès			Taux brut de mortalité pour 100 000 personnes <sup>2</sup>			Taux de mortalité normalisé selon l'âge pour 100 000 personnes <sup>2</sup>		
	Les deux sexes	Hommes	Femmes	Les deux sexes	Hommes	Femmes	Les deux sexes	Hommes	Femmes
Rhumatisme articulaire aigu et cardiopathies									
rhumatismales chroniques (I00-I09)	29	9	20	0,8	0,5	1,1	0,8	0,6	0,9
Cardiopathie hypertensive (I11)	81	36	45	2,2	1,9	2,5	1,9	2,0	1,7
Cardionéphropathie hypertensive (I13)	11	2	9	0,3	0,1	0,5	0,3	0,1	0,3
<b>Cardiopathies ischémiques (I20-I25)</b>	<b>3 804</b>	<b>2 170</b>	<b>1 634</b>	<b>103,6</b>	<b>115,7</b>	<b>91,0</b>	<b>93,6</b>	<b>128,6</b>	<b>65,3</b>
Infarctus aigu du myocarde (I21-I22)	1 098	623	475	29,9	33,2	26,4	27,0	37,4	18,8
Autres cardiopathies ischémiques aiguës (I24)	33	18	15	0,9	1,0	0,8	0,8	1,1	0,5
<b>Autres formes de cardiopathies ischémiques chroniques (I20, I25)</b>	<b>2 673</b>	<b>1 529</b>	<b>1 144</b>	<b>72,8</b>	<b>81,5</b>	<b>63,7</b>	<b>65,8</b>	<b>90,1</b>	<b>45,9</b>
Athérosclérose cardiovasculaire, décrite ainsi (I25.0)	840	513	327	22,9	27,4	18,2	21,5	29,4	14,6
Toutes autres formes de cardiopathie ischémique chronique (I20, I25.1-I25.9)	1 833	1 016	817	49,9	54,2	45,5	44,3	60,8	31,4
<b>Autres cardiopathies (I26-I51)</b>	<b>983</b>	<b>419</b>	<b>564</b>	<b>26,8</b>	<b>22,3</b>	<b>31,4</b>	<b>23,6</b>	<b>25,7</b>	<b>21,9</b>
Endocardite aiguë et subaiguë (I33)	12	5	7	0,3	0,3	0,4	0,3	0,2	0,3
Maladies du péricarde et myocardite aiguë (I30-I31, I40)	7	2	5	0,2	0,1	0,3	0,2	0,1	0,3
Insuffisance cardiaque (I50)	380	135	245	10,3	7,2	13,6	8,7	8,6	8,9
Toutes autres formes de cardiopathie (I26-I28, I34-I38, I42-I49, I51)	584	277	307	15,9	14,8	17,1	14,4	16,8	12,4
Hypertension essentielle et néphropathie hypertensive (I10, I12, I15)	149	55	94	4,1	2,9	5,2	3,5	3,4	3,4
Maladies cérébrovasculaires (I60-I69)	1 171	492	679	31,9	26,2	37,8	28,1	30,2	25,9
Athérosclérose (I70)	185	66	119	5,0	3,5	6,6	4,2	4,1	4,0
<b>Autres maladies du système circulatoire (I71-I78)</b>	<b>185</b>	<b>109</b>	<b>76</b>	<b>5,0</b>	<b>5,8</b>	<b>4,2</b>	<b>4,7</b>	<b>6,5</b>	<b>3,2</b>
Anévrisme aortique et dissection (I71)	129	91	38	3,5	4,9	2,1	3,3	5,5	1,5
Autres maladies des artères, des artérioles et des capillaires (I72-I78)	56	18	38	1,5	1,0	2,1	1,4	1,1	1,6
Autres troubles du système circulatoire (I80-I99)	32	16	16	0,9	0,9	0,9	0,8	0,9	0,6
<b>Grippe et pneumopathie (J09-J18)</b>	<b>471</b>	<b>223</b>	<b>248</b>	<b>12,8</b>	<b>11,9</b>	<b>13,8</b>	<b>11,3</b>	<b>13,4</b>	<b>9,8</b>
Grippe (J09-J11)	68	26	42	1,9	1,4	2,3	1,7	1,4	2,0
Pneumopathie (J12-J18)	403	197	206	11,0	10,5	11,5	9,6	12,0	7,9
<b>Autres affections aiguës des voies respiratoires inférieures (J20-J22)</b>	<b>1</b>	<b>0</b>	<b>1</b>	<b>0,0</b>	<b>0,0</b>	<b>0,1</b>	<b>0,0</b>	<b>0,0</b>	<b>0,0</b>
Bronchite aiguë et bronchiolite aiguë (J20-J21)	0	0	0	0,0	0,0	0,0	0,0	0,0	0,0
Infection aiguë des voies respiratoires inférieures, sans précision (J22)	1	0	1	0,0	0,0	0,1	0,0	0,0	0,0
<b>Maladies chroniques des voies respiratoires inférieures (J40-J47)</b>	<b>925</b>	<b>492</b>	<b>433</b>	<b>25,2</b>	<b>26,2</b>	<b>24,1</b>	<b>23,9</b>	<b>30,8</b>	<b>19,4</b>
Bronchite, chronique et non précisée (J40-J42)	5	3	2	0,1	0,2	0,1	0,1	0,2	0,1
Emphysème (J43)	59	33	26	1,6	1,8	1,4	1,6	2,0	1,4
Asthme (J45-J46)	20	7	13	0,5	0,4	0,7	0,5	0,4	0,6
Autres maladies chroniques des voies respiratoires inférieures (J44, J47)	841	449	392	22,9	23,9	21,8	21,7	28,2	17,4
Pneumoconioses et affections respiratoires dues à des agents chimiques (J60-J66, J68)	17	11	6	0,5	0,6	0,3	0,4	0,6	0,3
Pneumopathie due à des substances solides et liquides (J69)	205	113	92	5,6	6,0	5,1	4,9	7,1	3,4
Autres maladies du système respiratoire (J00-J06, J30-J39, J67, J70-J98)	232	133	99	6,3	7,1	5,5	5,9	8,0	4,2
Ulcère gastro-duodénal (K25-K28)	43	21	22	1,2	1,1	1,2	1,1	1,2	0,9
Maladies de l'appendice (K35-K38)	5	3	2	0,1	0,2	0,1	0,2	0,2	0,1
Hernies (K40-K46)	22	12	10	0,6	0,6	0,6	0,6	0,8	0,4
<b>Maladie chronique et cirrhose du foie (K70, K73-K74)</b>	<b>238</b>	<b>148</b>	<b>90</b>	<b>6,5</b>	<b>7,9</b>	<b>5,0</b>	<b>5,9</b>	<b>7,5</b>	<b>4,5</b>
Maladie alcoolique du foie (K70)	130	91	39	3,5	4,9	2,2	3,1	4,4	1,9
Autres maladies chroniques et cirrhoses du foie (K73-K74)	108	57	51	2,9	3,0	2,8	2,8	3,1	2,6
Cholélithiase et autres troubles de la vésicule biliaire (K80-K82)	25	9	16	0,7	0,5	0,9	0,6	0,6	0,6
<b>Néphrite, syndrome néphrotique et néphropathie (N00-N07, N17-N19, N25-N27)</b>	<b>303</b>	<b>142</b>	<b>161</b>	<b>8,3</b>	<b>7,6</b>	<b>9,0</b>	<b>7,2</b>	<b>8,8</b>	<b>6,2</b>
Syndrome néphritique aigu et d'évolution rapide et syndrome néphrotique (N00-N01, N04)	2	2	0	0,1	0,1	0,0	0,0	0,1	0,0
Glomérulonéphrite, néphrite et néphropathie chroniques, sans précision quant au caractère aigu ou chronique, et sclérose rénale sans précision (N02-N03, N05-N07, N26)	12	9	3	0,3	0,5	0,2	0,3	0,6	0,1
Insuffisance rénale (N17-N19)	288	131	157	7,8	7,0	8,7	6,8	8,1	6,0
Autres maladies des reins (N25, N27)	1	0	1	0,0	0,0	0,1	0,0	0,0	0,1
Infections rénales (N10-N12, N13.6, N15.1)	4	1	3	0,1	0,1	0,2	0,1	0,1	0,1
Hyperplasie de la prostate (N40)	...	6	...	...	0,3	...	...	0,4	...
Affections inflammatoires des organes pelviens de la femme (N70-N76)	...	...	3	...	...	0,2	...	...	0,2
<b>Grossesse, accouchement et puerpéralité (O00-O99)</b>	<b>...</b>	<b>...</b>	<b>5</b>	<b>...</b>	<b>...</b>	<b>0,3</b>	<b>...</b>	<b>...</b>	<b>0,3</b>
Grossesse se terminant par un avortement (O00-O07)	...	...	1	...	...	0,1	...	...	0,1
Autres complications liées à la grossesse, à l'accouchement et à la puerpéralité (O10-O99)	...	...	4	...	...	0,2	...	...	0,2

Voir les notes à la fin du tableau.

Tableau 1-10 – suite

Décès et taux de mortalité, selon certains groupes de causes, le sexe et la géographie — Alberta<sup>1</sup>

	Nombre de décès			Taux brut de mortalité pour 100 000 personnes <sup>2</sup>			Taux de mortalité normalisé selon l'âge pour 100 000 personnes <sup>2</sup>		
	Les deux sexes	Hommes	Femmes	Les deux sexes	Hommes	Femmes	Les deux sexes	Hommes	Femmes
Certaines affections dont l'origine se situe dans la période périnatale (P00-P96)	169	90	79	4,6	4,8	4,4	4,7	4,8	4,5
Malformations congénitales et anomalies chromosomiques (Q00-Q99)	106	53	53	2,9	2,8	3,0	2,8	2,8	2,8
Symptômes, signes et résultats anormaux d'examen cliniques et de laboratoire, non classés ailleurs (R00-R99)	162	75	87	4,4	4,0	4,8	3,9	4,0	3,4
Toutes autres maladies (résiduel) <sup>7</sup>	2 300	978	1 322	62,6	52,1	73,6	55,6	58,0	52,7
<b>Accidents de transport (V01-X59, Y85-Y86)</b>	<b>900</b>	<b>596</b>	<b>304</b>	<b>24,5</b>	<b>31,8</b>	<b>16,9</b>	<b>23,2</b>	<b>32,5</b>	<b>14,2</b>
<b>Accidents de transport (V01-V99, Y85)</b>	<b>400</b>	<b>295</b>	<b>105</b>	<b>10,9</b>	<b>15,7</b>	<b>5,8</b>	<b>10,7</b>	<b>15,4</b>	<b>5,7</b>
Accidents de véhicule à moteur <sup>8</sup>	363	269	94	9,9	14,3	5,2	9,8	14,1	5,2
Autres accidents de transport terrestre <sup>9</sup>	7	4	3	0,2	0,2	0,2	0,2	0,2	0,2
Accidents de transport par eau, aérien et de vol spatial, et accidents de transport autres et sans précision et leurs séquelles (V90-V99, Y85)	30	22	8	0,8	1,2	0,4	0,8	1,1	0,4
<b>Accidents non liés au transport (W00-X59, Y86)</b>	<b>500</b>	<b>301</b>	<b>199</b>	<b>13,6</b>	<b>16,0</b>	<b>11,1</b>	<b>12,5</b>	<b>17,1</b>	<b>8,4</b>
Chutes (W00-W19)	180	104	76	4,9	5,5	4,2	4,4	6,2	3,1
Décharges accidentelles d'armes à feu (W32-W34)	4	4	0	0,1	0,2	0,0	0,1	0,2	0,0
Noyade et submersion accidentelles (W65-W74)	17	12	5	0,5	0,6	0,3	0,5	0,6	0,3
Exposition à la fumée, au feu et aux flammes (X00-X09)	21	11	10	0,6	0,6	0,6	0,6	0,6	0,5
Intoxication accidentelle par des substances nocives et exposition à ces substances (X40-X49)	40	26	14	1,1	1,4	0,8	1,0	1,3	0,6
Accidents non liés au transport, autres et sans précision et leurs séquelles (W20-W31, W35-W64, W75-W99, X10-X39, X50-X59, Y86)	238	144	94	6,5	7,7	5,2	5,9	8,2	3,8
<b>Lésions auto-infligées (suicide) (X60-X84, Y87.0)</b>	<b>480</b>	<b>378</b>	<b>102</b>	<b>13,1</b>	<b>20,2</b>	<b>5,7</b>	<b>12,2</b>	<b>18,8</b>	<b>5,3</b>
Lésions auto-infligées (suicide) par décharge d'armes à feu (X72-X74)	70	69	1	1,9	3,7	0,1	1,8	3,5	0,1
Lésions auto-infligées (suicide) par d'autres moyens et moyens sans précision et leurs séquelles (X60-X71, X75-X84, Y87.0)	410	309	101	11,2	16,5	5,6	10,4	15,4	5,2
<b>Agressions (homicide) (X85-Y09, Y87.1)</b>	<b>88</b>	<b>68</b>	<b>20</b>	<b>2,4</b>	<b>3,6</b>	<b>1,1</b>	<b>2,4</b>	<b>3,5</b>	<b>1,1</b>
Agressions (homicide) par armes à feu (X93-X95)	26	20	6	0,7	1,1	0,3	0,7	1,1	0,3
Agressions (homicide) par d'autres moyens et moyens sans précision et leurs séquelles (X85-X92, X96-Y09, Y87.1)	62	48	14	1,7	2,6	0,8	1,7	2,5	0,8
Intervention de la force publique (Y35, Y89.0)	3	3	0	0,1	0,2	0,0	0,1	0,2	0,0
<b>Événements dont l'intention n'est pas déterminée (Y10-Y34, Y87.2, Y89.9)</b>	<b>345</b>	<b>220</b>	<b>125</b>	<b>9,4</b>	<b>11,7</b>	<b>7,0</b>	<b>8,7</b>	<b>10,7</b>	<b>6,5</b>
Décharges d'armes à feu intention non déterminée (Y22-Y24)	1	1	0	0,0	0,1	0,0	0,0	0,0	0,0
Autres événements et événements sans précision, intention non déterminée et leurs séquelles (Y10-Y21, Y25-Y34, Y87.2, Y89.9)	344	219	125	9,4	11,7	7,0	8,6	10,6	6,5
Faits de guerre et leurs séquelles (Y36, Y89.1)	0	0	0	0,0	0,0	0,0	0,0	0,0	0,0
Complications de soins médicaux et chirurgicaux (Y40-Y84, Y88)	18	6	12	0,5	0,3	0,7	0,5	0,4	0,5

1. La répartition géographique des décès dans ce tableau se fonde sur le lieu de résidence habituel de la personne décédée.
2. À partir de 2005, les estimations de population utilisées pour calculer les taux de mortalité sont présentées à l'appendice II de la publication « Mortalité : liste sommaire des causes » (numéro 84F0209XIF au catalogue).
3. La cause de décès totalisée est la cause initiale de décès. Cette dernière se définit comme étant (a) la maladie ou le traumatisme qui a déclenché l'évolution morbide conduisant directement au décès, ou (b) les circonstances de l'accident ou de la violence qui ont entraîné le traumatisme mortel. La cause initiale est choisie parmi les états indiqués sur le certificat médical de la cause de décès.
4. Organisation mondiale de la Santé (OMS), Classification statistique internationale des maladies et des problèmes de santé connexes, Dixième révision (CIM-10)
5. « National Center for Health Statistics », États-Unis, liste « B » dans « Instruction Manual; Part 9; ICD-10 Cause-of-Death Lists for Tabulating Mortality Statistics ».
6. Maladies infectieuses et parasitaires autres et sans précision et leurs séquelles A00, A05, A20 à A36, A42 à A44, A48 à A49, A54 à A79, A81 à A82, A85.0 à A85.1, A85.8, A86 à B04, B06 à B09, B25 à B49, B55 à B99.
7. Toutes autres maladies (résiduel) D65 à E07, E15 à E34, E65 à F99, G04 à G12, G23 à G25, G31 à H93, K00 à K22, K29 à K31, K50 à K66, K71 à K72, K75 à K76, K83 à M99, N13.0 à N13.5, N13.7 à N13.9, N14, N15.0, N15.8 à N15.9, N20 à N23, N28 à N39, N41 à N64, N80 à N98. À partir de 2003, la catégorie U04 est également incluse dans ce groupe.
8. Accidents de véhicule à moteur V02 à V04, V09.0, V09.2, V12 à V14, V19.0 à V19.2, V19.4 à V19.6, V20 à V79, V80.3 à V80.5, V81.0 à V81.1, V82.0 à V82.1, V83 à V86, V87.0 à V87.8, V88.0 à V88.8, V89.0, V89.2.
9. Autres accidents de transport terrestre V01, V05 à V06, V09.1, V09.3 à V09.9, V10 à V11, V15 à V18, V19.3, V19.8 à V19.9, V80.0 à V80.2, V80.6 à V80.9, V81.2 à V81.9, V82.2 à V82.9, V87.9, V88.9, V89.1, V89.3, V89.9.

**Note(s)** : Voir la section Qualité des données, concepts et méthodologie — Notes explicatives pour les tableaux.

**Source(s)** : Statistique Canada, Statistique de l'état civil du Canada, Bases de données sur les naissances et sur les décès (Tableau CANSIM 102-0552) et l'appendice II.

Tableau 1-11

Décès et taux de mortalité, selon certains groupes de causes, le sexe et la géographie — Colombie-Britannique<sup>1</sup>

	Nombre de décès			Taux brut de mortalité pour 100 000 personnes <sup>2</sup>			Taux de mortalité normalisé selon l'âge pour 100 000 personnes <sup>2</sup>		
	Les deux sexes	Hommes	Femmes	Les deux sexes	Hommes	Femmes	Les deux sexes	Hommes	Femmes
<b>Total, toutes les causes de décès (A00-Y89)<sup>3, 4, 5</sup></b>	<b>31 440</b>	<b>16 123</b>	<b>15 317</b>	<b>704,9</b>	<b>728,9</b>	<b>681,4</b>	<b>480,2</b>	<b>579,6</b>	<b>396,1</b>
Infections à la salmonelle (A01-A02)	1	1	0	0,0	0,0	0,0	0,0	0,0	0,0
Shigellose et amibiase (A03, A06)	0	0	0	0,0	0,0	0,0	0,0	0,0	0,0
Certaines autres infections intestinales (A04, A07-A09)	190	71	119	4,3	3,2	5,3	2,5	2,4	2,6
<b>Tuberculose (A16-A19)</b>	<b>11</b>	<b>8</b>	<b>3</b>	<b>0,2</b>	<b>0,4</b>	<b>0,1</b>	<b>0,2</b>	<b>0,3</b>	<b>0,1</b>
Tuberculose de l'appareil respiratoire (A16)	7	5	2	0,2	0,2	0,1	0,1	0,2	0,0
Autres formes de tuberculose (A17-A19)	4	3	1	0,1	0,1	0,0	0,1	0,1	0,0
Coqueluche (A37)	0	0	0	0,0	0,0	0,0	0,0	0,0	0,0
Scarlatine et érysipèle (A38, A46)	0	0	0	0,0	0,0	0,0	0,0	0,0	0,0
Infection à méningocoques (A39)	1	0	1	0,0	0,0	0,0	0,0	0,0	0,0
Septicémie (A40-A41)	218	112	106	4,9	5,1	4,7	3,3	4,1	2,7
Syphilis (A50-A53)	0	0	0	0,0	0,0	0,0	0,0	0,0	0,0
Poliomyélite aiguë (A80)	0	0	0	0,0	0,0	0,0	0,0	0,0	0,0
Encéphalite transmise par les arthropodes (A83-A84, A85.2)	0	0	0	0,0	0,0	0,0	0,0	0,0	0,0
Rougeole (B05)	0	0	0	0,0	0,0	0,0	0,0	0,0	0,0
Hépatite virale (B15-B19)	94	60	34	2,1	2,7	1,5	1,5	1,9	1,1
Maladies dues au virus de l'immunodéficience humaine [VIH] (B20-B24)	70	58	12	1,6	2,6	0,5	1,3	2,1	0,5
Paludisme (B50-B54)	0	0	0	0,0	0,0	0,0	0,0	0,0	0,0
Maladies infectieuses et parasitaires autres et sans précision et leurs séquelles <sup>6</sup>	60	32	28	1,3	1,4	1,2	0,9	1,2	0,7
<b>Tumeurs malignes (C00-C97)</b>	<b>8 957</b>	<b>4 801</b>	<b>4 156</b>	<b>200,8</b>	<b>217,0</b>	<b>184,9</b>	<b>144,0</b>	<b>170,5</b>	<b>123,4</b>
Tumeurs malignes de la lèvres, de la cavité buccale et du pharynx (C00-C14)	157	109	48	3,5	4,9	2,1	2,6	3,9	1,4
Tumeur maligne de l'oesophage (C15)	252	187	65	5,7	8,5	2,9	4,1	6,6	1,9
Tumeur maligne de l'estomac (C16)	197	117	80	4,4	5,3	3,6	3,2	4,1	2,3
Tumeurs malignes du côlon, du rectum et de l'anus (C18-C21)	967	514	453	21,7	23,2	20,2	15,2	18,2	12,6
Tumeur maligne du foie et des voies biliaires intrahépatiques (C22)	296	202	94	6,6	9,1	4,2	4,8	7,1	2,8
Tumeur maligne du pancréas (C25)	548	311	237	12,3	14,1	10,5	8,9	11,0	6,9
Tumeur maligne du larynx (C32)	39	33	6	0,9	1,5	0,3	0,6	1,2	0,2
Tumeurs malignes de la trachée, des bronches et du poumon (C33-C34)	2 239	1 177	1 062	50,2	53,2	47,2	36,8	42,0	32,6
Mélanome malin de la peau (C43)	130	73	57	2,9	3,3	2,5	2,1	2,5	1,8
Tumeur maligne du sein (C50)	594	5	589	13,3	0,2	26,2	9,6	0,2	18,0
Tumeur maligne du col de l'utérus (C53)	...	...	32	...	...	1,4	...	...	1,0
Tumeurs malignes du corps de l'utérus et de l'utérus, partie non précisée (C54-C55)	...	...	86	...	...	3,8	...	...	2,7
Tumeur maligne de l'ovaire (C56)	...	...	229	...	...	10,2	...	...	7,1
Tumeur maligne de la prostate (C61)	...	552	...	...	25,0	...	...	19,3	...
Tumeurs malignes du rein et du bassinnet du rein (C64-C65)	192	125	67	4,3	5,7	3,0	3,1	4,5	2,0
Tumeur maligne de la vessie (C67)	291	204	87	6,5	9,2	3,9	4,4	7,3	2,3
Tumeurs malignes des méninges, du cerveau et des autres parties du système nerveux central (C70-C72)	231	144	87	5,2	6,5	3,9	4,2	5,5	3,0
<b>Tumeurs malignes des tissus lymphoïde, hématopoïétique et apparentés (C81-C96)</b>	<b>819</b>	<b>466</b>	<b>353</b>	<b>18,4</b>	<b>21,1</b>	<b>15,7</b>	<b>13,1</b>	<b>16,8</b>	<b>9,9</b>
Maladie de Hodgkin (C81)	9	6	3	0,2	0,3	0,1	0,1	0,2	0,1
Lymphome non hodgkinien (C82-C85)	375	212	163	8,4	9,6	7,3	6,0	7,6	4,6
Leucémie (C91-C95)	278	160	118	6,2	7,2	5,2	4,5	5,8	3,3
Myélome multiple et tumeurs immunoprolifératives (C88, C90)	153	85	68	3,4	3,8	3,0	2,4	3,1	1,9
Tumeurs malignes des tissus lymphoïde, hématopoïétique et apparentés, autres et non précisées (C96)	4	3	1	0,1	0,1	0,0	0,1	0,1	0,0
Toutes les autres formes de tumeurs malignes et de tumeurs malignes non précisées (C17, C23-C24, C26-C31, C37-C41, C44-C49, C51-C52, C57-C60, C62-C63, C66, C68-C69, C73-C80, C97)	1 106	582	524	24,8	26,3	23,3	17,4	20,4	14,9
Tumeurs in situ, tumeurs bénignes et tumeurs à évolution imprévisible ou inconnue (D00-D48)	199	102	97	4,5	4,6	4,3	3,1	3,6	2,6
Anémies (D50-D64)	52	26	26	1,2	1,2	1,2	0,7	0,9	0,6
Diabète sucré (E10-E14)	915	498	417	20,5	22,5	18,5	13,9	17,6	10,6
<b>Déficiences nutritionnelles (E40-E64)</b>	<b>27</b>	<b>11</b>	<b>16</b>	<b>0,6</b>	<b>0,5</b>	<b>0,7</b>	<b>0,4</b>	<b>0,4</b>	<b>0,3</b>
Malnutrition (E40-E46)	21	6	15	0,5	0,3	0,7	0,3	0,2	0,3
Autres carences nutritionnelles (E50-E64)	6	5	1	0,1	0,2	0,0	0,1	0,2	0,0
Méningite (G00, G03)	5	0	5	0,1	0,0	0,2	0,1	0,0	0,2
Maladie de Parkinson (G20-G21)	265	172	93	5,9	7,8	4,1	3,8	6,0	2,2
Maladie d'Alzheimer (G30)	720	227	493	16,1	10,3	21,9	9,5	7,8	10,3
<b>Maladies cardiovasculaires graves (I00-I78)</b>	<b>9 335</b>	<b>4 609</b>	<b>4 726</b>	<b>209,3</b>	<b>208,4</b>	<b>210,2</b>	<b>131,8</b>	<b>162,1</b>	<b>105,6</b>
<b>Maladies du coeur (I00-I09, I11, I13, I20-I51)</b>	<b>6 476</b>	<b>3 348</b>	<b>3 128</b>	<b>145,2</b>	<b>151,4</b>	<b>139,1</b>	<b>91,8</b>	<b>117,6</b>	<b>69,9</b>

Voir les notes à la fin du tableau.

Tableau 1-11 – suite

Décès et taux de mortalité, selon certains groupes de causes, le sexe et la géographie — Colombie-Britannique<sup>1</sup>

	Nombre de décès			Taux brut de mortalité pour 100 000 personnes <sup>2</sup>			Taux de mortalité normalisé selon l'âge pour 100 000 personnes <sup>2</sup>		
	Les deux sexes	Hommes	Femmes	Les deux sexes	Hommes	Femmes	Les deux sexes	Hommes	Femmes
Rhumatisme articulaire aigu et cardiopathies									
rhumatismales chroniques (I00-I09)	60	26	34	1,3	1,2	1,5	0,9	0,9	0,9
Cardiopathie hypertensive (I11)	114	43	71	2,6	1,9	3,2	1,5	1,5	1,4
Cardionéphropathie hypertensive (I13)	18	7	11	0,4	0,3	0,5	0,2	0,2	0,2
<b>Cardiopathies ischémiques (I20-I25)</b>	<b>4 470</b>	<b>2 495</b>	<b>1 975</b>	<b>100,2</b>	<b>112,8</b>	<b>87,9</b>	<b>64,1</b>	<b>87,4</b>	<b>44,7</b>
Infarctus aigu du myocarde (I21-I22)	2 089	1 167	922	46,8	52,8	41,0	30,3	41,1	21,2
Autres cardiopathies ischémiques aiguës (I24)	101	52	49	2,3	2,4	2,2	1,4	1,8	1,1
<b>Autres formes de cardiopathies ischémiques chroniques (I20, I25)</b>	<b>2 280</b>	<b>1 276</b>	<b>1 004</b>	<b>51,1</b>	<b>57,7</b>	<b>44,7</b>	<b>32,5</b>	<b>44,5</b>	<b>22,4</b>
Athérosclérose cardiovasculaire, décrite ainsi (I25.0)	139	101	38	3,1	4,6	1,7	2,2	3,5	1,1
Toutes autres formes de cardiopathie ischémique chronique (I20, I25.1-I25.9)	2 141	1 175	966	48,0	53,1	43,0	30,3	41,0	21,3
<b>Autres cardiopathies (I26-I51)</b>	<b>1 814</b>	<b>777</b>	<b>1 037</b>	<b>40,7</b>	<b>35,1</b>	<b>46,1</b>	<b>25,1</b>	<b>27,6</b>	<b>22,7</b>
Endocardite aiguë et subaiguë (I33)	11	9	2	0,2	0,4	0,1	0,2	0,3	0,1
Maladies du péricarde et myocardite aiguë (I30-I31, I40)	10	6	4	0,2	0,3	0,2	0,2	0,2	0,1
Insuffisance cardiaque (I50)	674	257	417	15,1	11,6	18,5	8,6	8,9	8,2
Toutes autres formes de cardiopathie (I26-I28, I34-I38, I42-I49, I51)	1 119	505	614	25,1	22,8	27,3	16,1	18,0	14,3
Hypertension essentielle et néphropathie hypertensive (I10, I12, I15)	230	99	131	5,2	4,5	5,8	3,2	3,5	3,1
Maladies cérébrovasculaires (I60-I69)	2 240	946	1 294	50,2	42,8	57,6	30,9	33,3	28,7
Athérosclérose (I70)	75	27	48	1,7	1,2	2,1	1,0	1,0	1,0
<b>Autres maladies du système circulatoire (I71-I78)</b>	<b>314</b>	<b>189</b>	<b>125</b>	<b>7,0</b>	<b>8,5</b>	<b>5,6</b>	<b>4,7</b>	<b>6,8</b>	<b>3,1</b>
Anévrisme aortique et dissection (I71)	191	130	61	4,3	5,9	2,7	3,0	4,7	1,6
Autres maladies des artères, des artérioles et des capillaires (I72-I78)	123	59	64	2,8	2,7	2,8	1,7	2,1	1,5
Autres troubles du système circulatoire (I80-I99)	40	21	19	0,9	0,9	0,8	0,6	0,7	0,5
<b>Grippe et pneumopathie (J09-J18)</b>	<b>901</b>	<b>407</b>	<b>494</b>	<b>20,2</b>	<b>18,4</b>	<b>22,0</b>	<b>12,5</b>	<b>14,4</b>	<b>11,1</b>
Grippe (J09-J11)	71	27	44	1,6	1,2	2,0	1,2	1,0	1,3
Pneumopathie (J12-J18)	830	380	450	18,6	17,2	20,0	11,3	13,4	9,9
<b>Autres affections aiguës des voies respiratoires inférieures (J20-J22)</b>	<b>5</b>	<b>0</b>	<b>5</b>	<b>0,1</b>	<b>0,0</b>	<b>0,2</b>	<b>0,1</b>	<b>0,0</b>	<b>0,1</b>
Bronchite aiguë et bronchiolite aiguë (J20-J21)	1	0	1	0,0	0,0	0,0	0,0	0,0	0,0
Infection aiguë des voies respiratoires inférieures, sans précision (J22)	4	0	4	0,1	0,0	0,2	0,1	0,0	0,1
<b>Maladies chroniques des voies respiratoires inférieures (J40-J47)</b>	<b>1 502</b>	<b>747</b>	<b>755</b>	<b>33,7</b>	<b>33,8</b>	<b>33,6</b>	<b>22,2</b>	<b>26,2</b>	<b>19,4</b>
Bronchite, chronique et non précisée (J40-J42)	10	5	5	0,2	0,2	0,2	0,1	0,2	0,1
Emphysème (J43)	100	54	46	2,2	2,4	2,0	1,6	1,9	1,3
Asthme (J45-J46)	49	16	33	1,1	0,7	1,5	0,7	0,6	0,8
Autres maladies chroniques des voies respiratoires inférieures (J44, J47)	1 343	672	671	30,1	30,4	29,8	19,7	23,5	17,2
Pneumoconioses et affections respiratoires dues à des agents chimiques (J60-J66, J68)	14	13	1	0,3	0,6	0,0	0,2	0,5	0,0
Pneumopathie due à des substances solides et liquides (J69)	244	122	122	5,5	5,5	5,4	3,4	4,3	2,7
Autres maladies du système respiratoire (J00-J06, J30-J39, J67, J70-J98)	326	201	125	7,3	9,1	5,6	5,0	7,1	3,5
Ulcère gastro-duodénal (K25-K28)	57	24	33	1,3	1,1	1,5	0,8	0,8	0,8
Maladies de l'appendice (K35-K38)	4	3	1	0,1	0,1	0,0	0,1	0,1	0,0
Hernies (K40-K46)	36	22	14	0,8	1,0	0,6	0,5	0,8	0,3
<b>Maladie chronique et cirrhose du foie (K70, K73-K74)</b>	<b>342</b>	<b>219</b>	<b>123</b>	<b>7,7</b>	<b>9,9</b>	<b>5,5</b>	<b>5,6</b>	<b>7,5</b>	<b>3,8</b>
Maladie alcoolique du foie (K70)	239	165	74	5,4	7,5	3,3	4,0	5,6	2,4
Autres maladies chroniques et cirrhoses du foie (K73-K74)	103	54	49	2,3	2,4	2,2	1,6	1,8	1,4
Cholélithiase et autres troubles de la vésicule biliaire (K80-K82)	56	19	37	1,3	0,9	1,6	0,8	0,7	0,9
<b>Néphrite, syndrome néphrotique et néphropathie (N00-N07, N17-N19, N25-N27)</b>	<b>371</b>	<b>193</b>	<b>178</b>	<b>8,3</b>	<b>8,7</b>	<b>7,9</b>	<b>5,2</b>	<b>6,7</b>	<b>4,3</b>
Syndrome néphrotique aigu et d'évolution rapide et syndrome néphrotique (N00-N01, N04)	3	1	2	0,1	0,0	0,1	0,0	0,0	0,0
Glomérulonéphrite, néphrite et néphropathie chroniques, sans précision quant au caractère aigu ou chronique, et sclérose rénale sans précision (N02-N03, N05-N07, N26)	40	18	22	0,9	0,8	1,0	0,6	0,6	0,5
Insuffisance rénale (N17-N19)	328	174	154	7,4	7,9	6,9	4,7	6,1	3,8
Autres maladies des reins (N25, N27)	0	0	0	0,0	0,0	0,0	0,0	0,0	0,0
Infections rénales (N10-N12, N13.6, N15.1)	15	7	8	0,3	0,3	0,4	0,2	0,3	0,2
Hyperplasie de la prostate (N40)	...	10	...	...	0,5	...	...	0,3	...
Affections inflammatoires des organes pelviens de la femme (N70-N76)	...	...	1	...	...	0,0	...	...	0,0
<b>Grossesse, accouchement et puerpéralité (O00-O99)</b>	<b>...</b>	<b>...</b>	<b>3</b>	<b>...</b>	<b>...</b>	<b>0,1</b>	<b>...</b>	<b>...</b>	<b>0,2</b>
Grossesse se terminant par un avortement (O00-O07)	...	...	0	...	...	0,0	...	...	0,0
Autres complications liées à la grossesse, à l'accouchement et à la puerpéralité (O10-O99)	...	...	3	...	...	0,1	...	...	0,2

Voir les notes à la fin du tableau.

Tableau 1-11 – suite

Décès et taux de mortalité, selon certains groupes de causes, le sexe et la géographie — Colombie-Britannique<sup>1</sup>

	Nombre de décès			Taux brut de mortalité pour 100 000 personnes <sup>2</sup>			Taux de mortalité normalisé selon l'âge pour 100 000 personnes <sup>2</sup>		
	Les deux sexes	Hommes	Femmes	Les deux sexes	Hommes	Femmes	Les deux sexes	Hommes	Femmes
Certaines affections dont l'origine se situe dans la période périnatale (P00-P96)	84	38	46	1,9	1,7	2,0	2,7	2,3	3,0
Malformations congénitales et anomalies chromosomiques (Q00-Q99)	87	46	41	2,0	2,1	1,8	2,1	2,2	2,2
Symptômes, signes et résultats anormaux d'examen cliniques et de laboratoire, non classés ailleurs (R00-R99)	430	250	180	9,6	11,3	8,0	7,9	10,1	5,8
Toutes autres maladies (résiduel) <sup>7</sup>	3 689	1 594	2 095	82,7	72,1	93,2	52,8	56,4	49,8
<b>Accidents (blessures involontaires) (V01-X59, Y85-Y86)</b>	<b>1 423</b>	<b>888</b>	<b>535</b>	<b>31,9</b>	<b>40,1</b>	<b>23,8</b>	<b>26,1</b>	<b>35,5</b>	<b>16,8</b>
<b>Accidents de transport (V01-V99, Y85)</b>	<b>420</b>	<b>310</b>	<b>110</b>	<b>9,4</b>	<b>14,0</b>	<b>4,9</b>	<b>8,7</b>	<b>13,1</b>	<b>4,4</b>
Accidents de véhicule à moteur <sup>8</sup>	376	270	106	8,4	12,2	4,7	7,8	11,4	4,2
Autres accidents de transport terrestre <sup>9</sup>	12	12	0	0,3	0,5	0,0	0,2	0,5	0,0
Accidents de transport par eau, aérien et de vol spatial, et accidents de transport autres et sans précision et leurs séquelles (V90-V99, Y85)	32	28	4	0,7	1,3	0,2	0,7	1,2	0,2
<b>Accidents non liés au transport (W00-X59, Y86)</b>	<b>1 003</b>	<b>578</b>	<b>425</b>	<b>22,5</b>	<b>26,1</b>	<b>18,9</b>	<b>17,3</b>	<b>22,5</b>	<b>12,4</b>
Chutes (W00-W19)	406	203	203	9,1	9,2	9,0	5,9	7,3	4,6
Décharges accidentelles d'armes à feu (W32-W34)	1	1	0	0,0	0,0	0,0	0,0	0,0	0,0
Noyade et submersion accidentelles (W65-W74)	31	27	4	0,7	1,2	0,2	0,6	1,0	0,1
Exposition à la fumée, au feu et aux flammes (X00-X09)	43	23	20	1,0	1,0	0,9	0,8	0,8	0,8
Intoxication accidentelle par des substances nocives et exposition à ces substances (X40-X49)	342	227	115	7,7	10,3	5,1	7,2	9,8	4,6
Accidents non liés au transport, autres et sans précision et leurs séquelles (W20-W31, W35-W64, W75-W99, X10-X39, X50-X59, Y86)	180	97	83	4,0	4,4	3,7	2,9	3,6	2,2
<b>Lésions auto-infligées (suicide) (X60-X84, Y87.0)</b>	<b>488</b>	<b>380</b>	<b>108</b>	<b>10,9</b>	<b>17,2</b>	<b>4,8</b>	<b>10,2</b>	<b>16,0</b>	<b>4,5</b>
Lésions auto-infligées (suicide) par décharge d'armes à feu (X72-X74)	68	62	6	1,5	2,8	0,3	1,3	2,4	0,2
Lésions auto-infligées (suicide) par d'autres moyens et moyens sans précision et leurs séquelles (X60-X71, X75-X84, Y87.0)	420	318	102	9,4	14,4	4,5	8,9	13,5	4,3
<b>Agressions (homicide) (X85-Y09, Y87.1)</b>	<b>103</b>	<b>82</b>	<b>21</b>	<b>2,3</b>	<b>3,7</b>	<b>0,9</b>	<b>2,5</b>	<b>4,0</b>	<b>1,0</b>
Agressions (homicide) par armes à feu (X93-X95)	49	41	8	1,1	1,9	0,4	1,3	2,1	0,4
Agressions (homicide) par d'autres moyens et moyens sans précision et leurs séquelles (X85-X92, X96-Y09, Y87.1)	54	41	13	1,2	1,9	0,6	1,2	1,8	0,6
Intervention de la force publique (Y35, Y89.0)	3	3	0	0,1	0,1	0,0	0,1	0,1	0,0
<b>Événements dont l'intention n'est pas déterminée (Y10-Y34, Y87.2, Y89.9)</b>	<b>39</b>	<b>19</b>	<b>20</b>	<b>0,9</b>	<b>0,9</b>	<b>0,9</b>	<b>0,8</b>	<b>0,8</b>	<b>0,8</b>
Décharges d'armes à feu intention non déterminée (Y22-Y24)	1	1	0	0,0	0,0	0,0	0,0	0,0	0,0
Autres événements et événements sans précision, intention non déterminée et leurs séquelles (Y10-Y21, Y25-Y34, Y87.2, Y89.9)	38	18	20	0,9	0,8	0,9	0,8	0,8	0,8
Faits de guerre et leurs séquelles (Y36, Y89.1)	0	0	0	0,0	0,0	0,0	0,0	0,0	0,0
Complications de soins médicaux et chirurgicaux (Y40-Y84, Y88)	47	27	20	1,1	1,2	0,9	0,7	0,9	0,6

1. La répartition géographique des décès dans ce tableau se fonde sur le lieu de résidence habituel de la personne décédée.
2. À partir de 2005, les estimations de population utilisées pour calculer les taux de mortalité sont présentées à l'appendice II de la publication « Mortalité : liste sommaire des causes » (numéro 84F0209XIF au catalogue).
3. La cause de décès totalisée est la cause initiale de décès. Cette dernière se définit comme étant (a) la maladie ou le traumatisme qui a déclenché l'évolution morbide conduisant directement au décès, ou (b) les circonstances de l'accident ou de la violence qui ont entraîné le traumatisme mortel. La cause initiale est choisie parmi les états indiqués sur le certificat médical de la cause de décès.
4. Organisation mondiale de la Santé (OMS), Classification statistique internationale des maladies et des problèmes de santé connexes, Dixième révision (CIM-10)
5. « National Center for Health Statistics », États-Unis, liste « B » dans « Instruction Manual; Part 9; ICD-10 Cause-of-Death Lists for Tabulating Mortality Statistics ».
6. Maladies infectieuses et parasitaires autres et sans précision et leurs séquelles A00, A05, A20 à A36, A42 à A44, A48 à A49, A54 à A79, A81 à A82, A85.0 à A85.1, A85.8, A86 à B04, B06 à B09, B25 à B49, B55 à B99.
7. Toutes autres maladies (résiduel) D65 à E07, E15 à E34, E65 à F99, G04 à G12, G23 à G25, G31 à H93, K00 à K22, K29 à K31, K50 à K66, K71 à K72, K75 à K76, K83 à M99, N13.0 à N13.5, N13.7 à N13.9, N14, N15.0, N15.8 à N15.9, N20 à N23, N28 à N39, N41 à N64, N80 à N98. À partir de 2003, la catégorie U04 est également incluse dans ce groupe.
8. Accidents de véhicule à moteur V02 à V04, V09.0, V09.2, V12 à V14, V19.0 à V19.2, V19.4 à V19.6, V20 à V79, V80.3 à V80.5, V81.0 à V81.1, V82.0 à V82.1, V83 à V86, V87.0 à V87.8, V88.0 à V88.8, V89.0, V89.2.
9. Autres accidents de transport terrestre V01, V05 à V06, V09.1, V09.3 à V09.9, V10 à V11, V15 à V18, V19.3, V19.8 à V19.9, V80.0 à V80.2, V80.6 à V80.9, V81.2 à V81.9, V82.2 à V82.9, V87.9, V88.9, V89.1, V89.3, V89.9.

**Note(s) :** Voir la section Qualité des données, concepts et méthodologie — Notes explicatives pour les tableaux.

**Source(s) :** Statistique Canada, Statistique de l'état civil du Canada, Bases de données sur les naissances et sur les décès (Tableau CANSIM 102-0552) et l'appendice II.

Tableau 1-12

Décès et taux de mortalité, selon certains groupes de causes, le sexe et la géographie — Yukon<sup>1</sup>

	Nombre de décès			Taux brut de mortalité pour 100 000 personnes <sup>2</sup>			Taux de mortalité normalisé selon l'âge pour 100 000 personnes <sup>2</sup>		
	Les deux sexes	Hommes	Femmes	Les deux sexes	Hommes	Femmes	Les deux sexes	Hommes	Femmes
<b>Total, toutes les causes de décès (A00-Y89)<sup>3, 4, 5</sup></b>	<b>201</b>	<b>115</b>	<b>86</b>	<b>596,7</b>	<b>667,5</b>	<b>522,6</b>	<b>754,9</b>	<b>915,6</b>	<b>654,6</b>
Infections à la salmonelle (A01-A02)	0	0	0	0,0	0,0	0,0	0,0	0,0	0,0
Shigellose et amibiase (A03, A06)	0	0	0	0,0	0,0	0,0	0,0	0,0	0,0
Certaines autres infections intestinales (A04, A07-A09)	1	1	0	3,0	5,8	0,0	5,1	12,7	0,0
<b>Tuberculose (A16-A19)</b>	<b>0</b>	<b>0</b>	<b>0</b>	<b>0,0</b>	<b>0,0</b>	<b>0,0</b>	<b>0,0</b>	<b>0,0</b>	<b>0,0</b>
Tuberculose de l'appareil respiratoire (A16)	0	0	0	0,0	0,0	0,0	0,0	0,0	0,0
Autres formes de tuberculose (A17-A19)	0	0	0	0,0	0,0	0,0	0,0	0,0	0,0
Coqueluche (A37)	0	0	0	0,0	0,0	0,0	0,0	0,0	0,0
Scarlatine et érysipèle (A38, A46)	0	0	0	0,0	0,0	0,0	0,0	0,0	0,0
Infection à méningocoques (A39)	0	0	0	0,0	0,0	0,0	0,0	0,0	0,0
Septicémie (A40-A41)	4	2	2	11,9	11,6	12,2	16,0	20,8	14,0
Syphilis (A50-A53)	0	0	0	0,0	0,0	0,0	0,0	0,0	0,0
Poliomyélite aiguë (A80)	0	0	0	0,0	0,0	0,0	0,0	0,0	0,0
Encéphalite transmise par les arthropodes (A83-A84, A85.2)	0	0	0	0,0	0,0	0,0	0,0	0,0	0,0
Rougeole (B05)	0	0	0	0,0	0,0	0,0	0,0	0,0	0,0
Hépatite virale (B15-B19)	0	0	0	0,0	0,0	0,0	0,0	0,0	0,0
Maladies dues au virus de l'immunodéficience humaine [VIH] (B20-B24)	0	0	0	0,0	0,0	0,0	0,0	0,0	0,0
Paludisme (B50-B54)	0	0	0	0,0	0,0	0,0	0,0	0,0	0,0
Maladies infectieuses et parasitaires autres et sans précision et leurs séquelles <sup>6</sup>	0	0	0	0,0	0,0	0,0	0,0	0,0	0,0
<b>Tumeurs malignes (C00-C97)</b>	<b>63</b>	<b>30</b>	<b>33</b>	<b>187,0</b>	<b>174,1</b>	<b>200,5</b>	<b>217,1</b>	<b>227,5</b>	<b>234,3</b>
Tumeurs malignes de la lèvres, de la cavité buccale et du pharynx (C00-C14)	1	1	0	3,0	5,8	0,0	1,6	2,9	0,0
Tumeur maligne de l'oesophage (C15)	4	3	1	11,9	17,4	6,1	20,0	40,8	9,4
Tumeur maligne de l'estomac (C16)	5	3	2	14,8	17,4	12,2	15,3	18,2	11,2
Tumeurs malignes du côlon, du rectum et de l'anus (C18-C21)	6	4	2	17,8	23,2	12,2	21,4	29,0	16,0
Tumeur maligne du foie et des voies biliaires intrahépatiques (C22)	0	0	0	0,0	0,0	0,0	0,0	0,0	0,0
Tumeur maligne du pancréas (C25)	3	1	2	8,9	5,8	12,2	10,9	8,1	14,0
Tumeur maligne du larynx (C32)	0	0	0	0,0	0,0	0,0	0,0	0,0	0,0
Tumeurs malignes de la trachée, des bronches et du poumon (C33-C34)	18	6	12	53,4	34,8	72,9	62,7	37,2	89,3
Mélanome malin de la peau (C43)	0	0	0	0,0	0,0	0,0	0,0	0,0	0,0
Tumeur maligne du sein (C50)	6	0	6	17,8	0,0	36,5	16,9	0,0	36,8
Tumeur maligne du col de l'utérus (C53)	...	...	...	...	...	0,0	...	...	0,0
Tumeurs malignes du corps de l'utérus et de l'utérus, partie non précisée (C54-C55)	...	...	2	...	...	12,2	...	...	13,7
Tumeur maligne de l'ovaire (C56)	...	...	1	...	...	6,1	...	...	3,5
Tumeur maligne de la prostate (C61)	...	2	...	...	11,6	...	...	26,3	...
Tumeurs malignes du rein et du bassinnet du rein (C64-C65)	3	2	1	8,9	11,6	6,1	9,3	8,9	9,4
Tumeur maligne de la vessie (C67)	0	0	0	0,0	0,0	0,0	0,0	0,0	0,0
Tumeurs malignes des méninges, du cerveau et des autres parties du système nerveux central (C70-C72)	1	1	0	3,0	5,8	0,0	2,2	4,1	0,0
<b>Tumeurs malignes des tissus lymphoïde, hématopoïétique et apparentés (C81-C96)</b>	<b>6</b>	<b>5</b>	<b>1</b>	<b>17,8</b>	<b>29,0</b>	<b>6,1</b>	<b>22,9</b>	<b>44,7</b>	<b>9,4</b>
Maladie de Hodgkin (C81)	0	0	0	0,0	0,0	0,0	0,0	0,0	0,0
Lymphome non hodgkinien (C82-C85)	0	0	0	0,0	0,0	0,0	0,0	0,0	0,0
Leucémie (C91-C95)	5	4	1	14,8	23,2	6,1	18,5	36,6	9,4
Myélome multiple et tumeurs immunoprolifératives (C88, C90)	1	1	0	3,0	5,8	0,0	4,3	8,1	0,0
Tumeurs malignes des tissus lymphoïde, hématopoïétique et apparentés, autres et non précisées (C96)	0	0	0	0,0	0,0	0,0	0,0	0,0	0,0
Toutes les autres formes de tumeurs malignes et de tumeurs malignes non précisées (C17, C23-C24, C26-C31, C37-C41, C44-C49, C51-C52, C57-C60, C62-C63, C66, C68-C69, C73-C80, C97)	5	2	3	14,8	11,6	18,2	14,1	7,3	21,7
Tumeurs in situ, tumeurs bénignes et tumeurs à évolution imprévisible ou inconnue (D00-D48)	0	0	0	0,0	0,0	0,0	0,0	0,0	0,0
Anémies (D50-D64)	1	1	0	3,0	5,8	0,0	4,3	8,1	0,0
Diabète sucré (E10-E14)	5	2	3	14,8	11,6	18,2	27,0	17,7	31,7
<b>Déficiences nutritionnelles (E40-E64)</b>	<b>0</b>	<b>0</b>	<b>0</b>	<b>0,0</b>	<b>0,0</b>	<b>0,0</b>	<b>0,0</b>	<b>0,0</b>	<b>0,0</b>
Malnutrition (E40-E46)	0	0	0	0,0	0,0	0,0	0,0	0,0	0,0
Autres carences nutritionnelles (E50-E64)	0	0	0	0,0	0,0	0,0	0,0	0,0	0,0
Méningite (G00, G03)	1	1	0	3,0	5,8	0,0	4,3	8,1	0,0
Maladie de Parkinson (G20-G21)	2	2	0	5,9	11,6	0,0	10,6	21,7	0,0
Maladie d'Alzheimer (G30)	3	3	0	8,9	17,4	0,0	14,8	32,3	0,0
<b>Maladies cardiovasculaires graves (I00-I78)</b>	<b>37</b>	<b>22</b>	<b>15</b>	<b>109,8</b>	<b>127,7</b>	<b>91,2</b>	<b>154,6</b>	<b>176,9</b>	<b>140,1</b>
<b>Maladies du coeur (I00-I09, I11, I13, I20-I51)</b>	<b>27</b>	<b>19</b>	<b>8</b>	<b>80,2</b>	<b>110,3</b>	<b>48,6</b>	<b>108,7</b>	<b>158,1</b>	<b>72,2</b>

Voir les notes à la fin du tableau.

Tableau 1-12 – suite

Décès et taux de mortalité, selon certains groupes de causes, le sexe et la géographie — Yukon<sup>1</sup>

	Nombre de décès			Taux brut de mortalité pour 100 000 personnes <sup>2</sup>			Taux de mortalité normalisé selon l'âge pour 100 000 personnes <sup>2</sup>		
	Les deux sexes	Hommes	Femmes	Les deux sexes	Hommes	Femmes	Les deux sexes	Hommes	Femmes
Rhumatisme articulaire aigu et cardiopathies									
rhumatismales chroniques (I00-I09)	1	0	1	3,0	0,0	6,1	6,3	0,0	11,7
Cardiopathie hypertensive (I11)	1	1	0	3,0	5,8	0,0	4,3	8,1	0,0
Cardionéphropathie hypertensive (I13)	0	0	0	0,0	0,0	0,0	0,0	0,0	0,0
<b>Cardiopathies ischémiques (I20-I25)</b>	<b>15</b>	<b>9</b>	<b>6</b>	<b>44,5</b>	<b>52,2</b>	<b>36,5</b>	<b>61,9</b>	<b>81,4</b>	<b>52,2</b>
Infarctus aigu du myocarde (I21-I22)	6	3	3	17,8	17,4	18,2	27,8	45,3	26,8
Autres cardiopathies ischémiques aiguës (I24)	2	2	0	5,9	11,6	0,0	3,9	7,3	0,0
<b>Autres formes de cardiopathies ischémiques chroniques (I20, I25)</b>	<b>7</b>	<b>4</b>	<b>3</b>	<b>20,8</b>	<b>23,2</b>	<b>18,2</b>	<b>30,2</b>	<b>28,7</b>	<b>25,4</b>
Athérosclérose cardiovasculaire, décrite ainsi (I25.0)	3	3	0	8,9	17,4	0,0	7,7	15,1	0,0
Toutes autres formes de cardiopathie ischémique chronique (I20, I25.1-I25.9)	4	1	3	11,9	5,8	18,2	22,5	13,6	25,4
<b>Autres cardiopathies (I26-I51)</b>	<b>10</b>	<b>9</b>	<b>1</b>	<b>29,7</b>	<b>52,2</b>	<b>6,1</b>	<b>36,2</b>	<b>68,7</b>	<b>8,3</b>
Endocardite aiguë et subaiguë (I33)	0	0	0	0,0	0,0	0,0	0,0	0,0	0,0
Maladies du péricarde et myocardite aiguë (I30-I31, I40)	0	0	0	0,0	0,0	0,0	0,0	0,0	0,0
Insuffisance cardiaque (I50)	6	5	1	17,8	29,0	6,1	28,4	53,9	8,3
Toutes autres formes de cardiopathie (I26-I28, I34-I38, I42-I49, I51)	4	4	0	11,9	23,2	0,0	7,7	14,8	0,0
Hypertension essentielle et néphropathie hypertensive (I10, I12, I15)	0	0	0	0,0	0,0	0,0	0,0	0,0	0,0
Maladies cérébrovasculaires (I60-I69)	8	2	6	23,8	11,6	36,5	37,8	15,6	56,2
Athérosclérose (I70)	0	0	0	0,0	0,0	0,0	0,0	0,0	0,0
<b>Autres maladies du système circulatoire (I71-I78)</b>	<b>2</b>	<b>1</b>	<b>1</b>	<b>5,9</b>	<b>5,8</b>	<b>6,1</b>	<b>8,0</b>	<b>3,2</b>	<b>11,7</b>
Anévrisme aortique et dissection (I71)	1	0	1	3,0	0,0	6,1	6,3	0,0	11,7
Autres maladies des artères, des artérioles et des capillaires (I72-I78)	1	1	0	3,0	5,8	0,0	1,7	3,2	0,0
Autres troubles du système circulatoire (I80-I99)	0	0	0	0,0	0,0	0,0	0,0	0,0	0,0
<b>Grippe et pneumopathie (J09-J18)</b>	<b>3</b>	<b>1</b>	<b>2</b>	<b>8,9</b>	<b>5,8</b>	<b>12,2</b>	<b>9,9</b>	<b>9,3</b>	<b>11,3</b>
Grippe (J09-J11)	1	0	1	3,0	0,0	6,1	3,6	0,0	7,6
Pneumopathie (J12-J18)	2	1	1	5,9	5,8	6,1	6,3	9,3	3,7
<b>Autres affections aiguës des voies respiratoires inférieures (J20-J22)</b>	<b>0</b>	<b>0</b>	<b>0</b>	<b>0,0</b>	<b>0,0</b>	<b>0,0</b>	<b>0,0</b>	<b>0,0</b>	<b>0,0</b>
Bronchite aiguë et bronchiolite aiguë (J20-J21)	0	0	0	0,0	0,0	0,0	0,0	0,0	0,0
Infection aiguë des voies respiratoires inférieures, sans précision (J22)	0	0	0	0,0	0,0	0,0	0,0	0,0	0,0
<b>Maladies chroniques des voies respiratoires inférieures (J40-J47)</b>	<b>10</b>	<b>5</b>	<b>5</b>	<b>29,7</b>	<b>29,0</b>	<b>30,4</b>	<b>51,5</b>	<b>71,4</b>	<b>47,6</b>
Bronchite, chronique et non précisée (J40-J42)	0	0	0	0,0	0,0	0,0	0,0	0,0	0,0
Empysème (J43)	0	0	0	0,0	0,0	0,0	0,0	0,0	0,0
Asthme (J45-J46)	0	0	0	0,0	0,0	0,0	0,0	0,0	0,0
Autres maladies chroniques des voies respiratoires inférieures (J44, J47)	10	5	5	29,7	29,0	30,4	51,5	71,4	47,6
Pneumoconioses et affections respiratoires dues à des agents chimiques (J60-J66, J68)	1	1	0	3,0	5,8	0,0	5,1	12,7	0,0
Pneumopathie due à des substances solides et liquides (J69)	0	0	0	0,0	0,0	0,0	0,0	0,0	0,0
Autres maladies du système respiratoire (J00-J06, J30-J39, J67, J70-J98)	3	2	1	8,9	11,6	6,1	8,9	11,3	5,5
Ulcère gastro-duodénal (K25-K28)	1	1	0	3,0	5,8	0,0	2,2	4,1	0,0
Maladies de l'appendice (K35-K38)	0	0	0	0,0	0,0	0,0	0,0	0,0	0,0
Hernies (K40-K46)	0	0	0	0,0	0,0	0,0	0,0	0,0	0,0
<b>Maladie chronique et cirrhose du foie (K70, K73-K74)</b>	<b>4</b>	<b>3</b>	<b>1</b>	<b>11,9</b>	<b>17,4</b>	<b>6,1</b>	<b>6,6</b>	<b>9,0</b>	<b>3,7</b>
Maladie alcoolique du foie (K70)	3	2	1	8,9	11,6	6,1	4,8	5,8	3,7
Autres maladies chroniques et cirrhoses du foie (K73-K74)	1	1	0	3,0	5,8	0,0	1,7	3,2	0,0
Cholélithiase et autres troubles de la vésicule biliaire (K80-K82)	0	0	0	0,0	0,0	0,0	0,0	0,0	0,0
<b>Néphrite, syndrome néphrotique et néphropathie (N00-N07, N17-N19, N25-N27)</b>	<b>1</b>	<b>1</b>	<b>0</b>	<b>3,0</b>	<b>5,8</b>	<b>0,0</b>	<b>4,6</b>	<b>9,3</b>	<b>0,0</b>
Syndrome néphritique aigu et d'évolution rapide et syndrome néphrotique (N00-N01, N04)	0	0	0	0,0	0,0	0,0	0,0	0,0	0,0
Glomérulonéphrite, néphrite et néphropathie chroniques, sans précision quant au caractère aigu ou chronique, et sclérose rénale sans précision (N02-N03, N05-N07, N26)	0	0	0	0,0	0,0	0,0	0,0	0,0	0,0
Insuffisance rénale (N17-N19)	1	1	0	3,0	5,8	0,0	4,6	9,3	0,0
Autres maladies des reins (N25, N27)	0	0	0	0,0	0,0	0,0	0,0	0,0	0,0
Infections rénales (N10-N12, N13.6, N15.1)	0	0	0	0,0	0,0	0,0	0,0	0,0	0,0
Hyperplasie de la prostate (N40)	...	0	...	...	0,0	...	...	0,0	...
Affections inflammatoires des organes pelviens de la femme (N70-N76)	...	...	0	...	...	0,0	...	...	0,0
<b>Grossesse, accouchement et puerpéralité (O00-O99)</b>	<b>...</b>	<b>...</b>	<b>0</b>	<b>...</b>	<b>...</b>	<b>0,0</b>	<b>...</b>	<b>...</b>	<b>0,0</b>
Grossesse se terminant par un avortement (O00-O07)	...	...	0	...	...	0,0	...	...	0,0

Voir les notes à la fin du tableau.



Tableau 1-12 – suite

Décès et taux de mortalité, selon certains groupes de causes, le sexe et la géographie — Yukon<sup>1</sup>

	Nombre de décès			Taux brut de mortalité pour 100 000 personnes <sup>2</sup>			Taux de mortalité normalisé selon l'âge pour 100 000 personnes <sup>2</sup>		
	Les deux sexes	Hommes	Femmes	Les deux sexes	Hommes	Femmes	Les deux sexes	Hommes	Femmes
Autres complications liées à la grossesse, à l'accouchement et à la puerpéralité (O10-O99)	...	...	0	...	...	0,0	...	...	0,0
Certaines affections dont l'origine se situe dans la période périnatale (P00-P96)	2	2	0	5,9	11,6	0,0	7,5	14,1	0,0
Malformations congénitales et anomalies chromosomiques (Q00-Q99)	0	0	0	0,0	0,0	0,0	0,0	0,0	0,0
Symptômes, signes et résultats anormaux d'examen cliniques et de laboratoire, non classés ailleurs (R00-R99)	7	4	3	20,8	23,2	18,2	28,3	29,2	21,5
Toutes autres maladies (résiduel) <sup>7</sup>	21	11	10	62,3	63,8	60,8	75,2	82,5	72,9
<b>Accidents (blessures involontaires) (V01-X59, Y85-Y86)</b>	<b>27</b>	<b>17</b>	<b>10</b>	<b>80,2</b>	<b>98,7</b>	<b>60,8</b>	<b>92,4</b>	<b>123,7</b>	<b>67,5</b>
<b>Accidents de transport (V01-V99, Y85)</b>	<b>12</b>	<b>7</b>	<b>5</b>	<b>35,6</b>	<b>40,6</b>	<b>30,4</b>	<b>37,1</b>	<b>42,0</b>	<b>30,8</b>
Accidents de véhicule à moteur <sup>8</sup>	10	7	3	29,7	40,6	18,2	30,6	42,0	16,8
Autres accidents de transport terrestre <sup>9</sup>	0	0	0	0,0	0,0	0,0	0,0	0,0	0,0
Accidents de transport par eau, aérien et de vol spatial, et accidents de transport autres et sans précision et leurs séquelles (V90-V99, Y85)	2	0	2	5,9	0,0	12,2	6,5	0,0	14,0
<b>Accidents non liés au transport (W00-X59, Y86)</b>	<b>15</b>	<b>10</b>	<b>5</b>	<b>44,5</b>	<b>58,0</b>	<b>30,4</b>	<b>55,3</b>	<b>81,8</b>	<b>36,7</b>
Chutes (W00-W19)	4	4	0	11,9	23,2	0,0	21,2	52,2	0,0
Décharges accidentelles d'armes à feu (W32-W34)	0	0	0	0,0	0,0	0,0	0,0	0,0	0,0
Noyade et submersion accidentelles (W65-W74)	0	0	0	0,0	0,0	0,0	0,0	0,0	0,0
Exposition à la fumée, au feu et aux flammes (X00-X09)	2	1	1	5,9	5,8	6,1	8,2	8,1	7,7
Intoxication accidentelle par des substances nocives et exposition à ces substances (X40-X49)	7	4	3	20,8	23,2	18,2	19,0	17,8	20,4
Accidents non liés au transport, autres et sans précision et leurs séquelles (W20-W31, W35-W64, W75-W99, X10-X39, X50-X59, Y86)	2	1	1	5,9	5,8	6,1	6,9	3,7	8,6
<b>Lésions auto-infligées (suicide) (X60-X84, Y87.0)</b>	<b>2</b>	<b>2</b>	<b>0</b>	<b>5,9</b>	<b>11,6</b>	<b>0,0</b>	<b>5,1</b>	<b>10,2</b>	<b>0,0</b>
Lésions auto-infligées (suicide) par décharge d'armes à feu (X72-X74)	1	1	0	3,0	5,8	0,0	2,2	4,1	0,0
Lésions auto-infligées (suicide) par d'autres moyens et moyens sans précision et leurs séquelles (X60-X71, X75-X84, Y87.0)	1	1	0	3,0	5,8	0,0	2,9	6,0	0,0
<b>Agressions (homicide) (X85-Y09, Y87.1)</b>	<b>1</b>	<b>1</b>	<b>0</b>	<b>3,0</b>	<b>5,8</b>	<b>0,0</b>	<b>1,7</b>	<b>3,2</b>	<b>0,0</b>
Agressions (homicide) par armes à feu (X93-X95)	0	0	0	0,0	0,0	0,0	0,0	0,0	0,0
Agressions (homicide) par d'autres moyens et moyens sans précision et leurs séquelles (X85-X92, X96-Y09, Y87.1)	1	1	0	3,0	5,8	0,0	1,7	3,2	0,0
Intervention de la force publique (Y35, Y89.0)	0	0	0	0,0	0,0	0,0	0,0	0,0	0,0
<b>Événements dont l'intention n'est pas déterminée (Y10-Y34, Y87.2, Y89.9)</b>	<b>0</b>	<b>0</b>	<b>0</b>	<b>0,0</b>	<b>0,0</b>	<b>0,0</b>	<b>0,0</b>	<b>0,0</b>	<b>0,0</b>
Décharges d'armes à feu intention non déterminée (Y22-Y24)	0	0	0	0,0	0,0	0,0	0,0	0,0	0,0
Autres événements et événements sans précision, intention non déterminée et leurs séquelles (Y10-Y21, Y25-Y34, Y87.2, Y89.9)	0	0	0	0,0	0,0	0,0	0,0	0,0	0,0
Faits de guerre et leurs séquelles (Y36, Y89.1)	0	0	0	0,0	0,0	0,0	0,0	0,0	0,0
Complications de soins médicaux et chirurgicaux (Y40-Y84, Y88)	1	0	1	3,0	0,0	6,1	2,2	0,0	4,6

1. La répartition géographique des décès dans ce tableau se fonde sur le lieu de résidence habituel de la personne décédée.
2. À partir de 2005, les estimations de population utilisées pour calculer les taux de mortalité sont présentées à l'appendice II de la publication « Mortalité : liste sommaire des causes » (numéro 84F0209XIF au catalogue).
3. La cause de décès totalisée est la cause initiale de décès. Cette dernière se définit comme étant (a) la maladie ou le traumatisme qui a déclenché l'évolution morbide conduisant directement au décès, ou (b) les circonstances de l'accident ou de la violence qui ont entraîné le traumatisme mortel. La cause initiale est choisie parmi les états indiqués sur le certificat médical de la cause de décès.
4. Organisation mondiale de la Santé (OMS), Classification statistique internationale des maladies et des problèmes de santé connexes, Dixième révision (CIM-10) « National Center for Health Statistics », États-Unis, liste « B » dans « Instruction Manual; Part 9; ICD-10 Cause-of-Death Lists for Tabulating Mortality Statistics ».
5. Maladies infectieuses et parasitaires autres et sans précision et leurs séquelles A00, A05, A20 à A36, A42 à A44, A48 à A49, A54 à A79, A81 à A82, A85.0 à A85.1, A85.8, A86 à B04, B06 à B09, B25 à B49, B55 à B99.
6. Toutes autres maladies (résiduel) D65 à E07, E15 à E34, E65 à F99, G04 à G12, G23 à G25, G31 à H93, K00 à K22, K29 à K31, K50 à K66, K71 à K72, K75 à K76, K83 à M99, N13.0 à N13.5, N13.7 à N13.9, N14, N15.0, N15.8 à N15.9, N20 à N23, N28 à N39, N41 à N64, N80 à N98. À partir de 2003, la catégorie U04 est également incluse dans ce groupe.
7. Accidents de véhicule à moteur V02 à V04, V09.0, V09.2, V12 à V14, V19.0 à V19.2, V19.4 à V19.6, V20 à V79, V80.3 à V80.5, V81.0 à V81.1, V82.0 à V82.1, V83 à V86, V87.0 à V87.8, V88.0 à V88.8, V89.0, V89.2.
8. Autres accidents de transport terrestre V01, V05 à V06, V09.1, V09.3 à V09.9, V10 à V11, V15 à V18, V19.3, V19.8 à V19.9, V80.0 à V80.2, V80.6 à V80.9, V81.2 à V81.9, V82.2 à V82.9, V87.9, V88.9, V89.1, V89.3, V89.9.

**Note(s)** : Voir la section Qualité des données, concepts et méthodologie — Notes explicatives pour les tableaux.

**Source(s)** : Statistique Canada, Statistique de l'état civil du Canada, Bases de données sur les naissances et sur les décès (Tableau CANSIM 102-0552) et l'appendice II.

Tableau 1-13

Décès et taux de mortalité, selon certains groupes de causes, le sexe et la géographie — Territoires du Nord-Ouest<sup>1</sup>

	Nombre de décès			Taux brut de mortalité pour 100 000 personnes <sup>2</sup>			Taux de mortalité normalisé selon l'âge pour 100 000 personnes <sup>2</sup>		
	Les deux sexes	Hommes	Femmes	Les deux sexes	Hommes	Femmes	Les deux sexes	Hommes	Femmes
<b>Total, toutes les causes de décès (A00-Y89)<sup>3, 4, 5</sup></b>	<b>186</b>	<b>113</b>	<b>73</b>	<b>426,2</b>	<b>501,3</b>	<b>346,0</b>	<b>700,2</b>	<b>837,0</b>	<b>551,9</b>
Infections à la salmonelle (A01-A02)	0	0	0	0,0	0,0	0,0	0,0	0,0	0,0
Shigellose et amibiase (A03, A06)	0	0	0	0,0	0,0	0,0	0,0	0,0	0,0
Certaines autres infections intestinales (A04, A07-A09)	0	0	0	0,0	0,0	0,0	0,0	0,0	0,0
<b>Tuberculose (A16-A19)</b>	<b>0</b>	<b>0</b>	<b>0</b>	<b>0,0</b>	<b>0,0</b>	<b>0,0</b>	<b>0,0</b>	<b>0,0</b>	<b>0,0</b>
Tuberculose de l'appareil respiratoire (A16)	0	0	0	0,0	0,0	0,0	0,0	0,0	0,0
Autres formes de tuberculose (A17-A19)	0	0	0	0,0	0,0	0,0	0,0	0,0	0,0
Coqueluche (A37)	0	0	0	0,0	0,0	0,0	0,0	0,0	0,0
Scarlatine et érysipèle (A38, A46)	0	0	0	0,0	0,0	0,0	0,0	0,0	0,0
Infection à méningocoques (A39)	0	0	0	0,0	0,0	0,0	0,0	0,0	0,0
Septicémie (A40-A41)	1	1	0	2,3	4,4	0,0	4,4	8,0	0,0
Syphilis (A50-A53)	0	0	0	0,0	0,0	0,0	0,0	0,0	0,0
Poliomyélite aiguë (A80)	0	0	0	0,0	0,0	0,0	0,0	0,0	0,0
Encéphalite transmise par les arthropodes (A83-A84, A85.2)	0	0	0	0,0	0,0	0,0	0,0	0,0	0,0
Rougeole (B05)	0	0	0	0,0	0,0	0,0	0,0	0,0	0,0
Hépatite virale (B15-B19)	0	0	0	0,0	0,0	0,0	0,0	0,0	0,0
Maladies dues au virus de l'immunodéficience humaine [VIH] (B20-B24)	0	0	0	0,0	0,0	0,0	0,0	0,0	0,0
Paludisme (B50-B54)	0	0	0	0,0	0,0	0,0	0,0	0,0	0,0
Maladies infectieuses et parasitaires autres et sans précision et leurs séquelles <sup>6</sup>	0	0	0	0,0	0,0	0,0	0,0	0,0	0,0
<b>Tumeurs malignes (C00-C97)</b>	<b>45</b>	<b>24</b>	<b>21</b>	<b>103,1</b>	<b>106,5</b>	<b>99,5</b>	<b>171,6</b>	<b>172,9</b>	<b>164,1</b>
Tumeurs malignes de la lèvre, de la cavité buccale et du pharynx (C00-C14)	2	2	0	4,6	8,9	0,0	3,3	6,3	0,0
Tumeur maligne de l'oesophage (C15)	0	0	0	0,0	0,0	0,0	0,0	0,0	0,0
Tumeur maligne de l'estomac (C16)	4	2	2	9,2	8,9	9,5	6,8	6,5	6,7
Tumeurs malignes du côlon, du rectum et de l'anus (C18-C21)	5	5	0	11,5	22,2	0,0	20,8	39,0	0,0
Tumeur maligne du foie et des voies biliaires intrahépatiques (C22)	0	0	0	0,0	0,0	0,0	0,0	0,0	0,0
Tumeur maligne du pancréas (C25)	4	2	2	9,2	8,9	9,5	19,7	14,3	22,2
Tumeur maligne du larynx (C32)	1	1	0	2,3	4,4	0,0	4,4	8,0	0,0
Tumeurs malignes de la trachée, des bronches et du poumon (C33-C34)	13	5	8	29,8	22,2	37,9	54,1	45,7	64,6
Mélanome malin de la peau (C43)	0	0	0	0,0	0,0	0,0	0,0	0,0	0,0
Tumeur maligne du sein (C50)	2	0	2	4,6	0,0	9,5	4,1	0,0	8,4
Tumeur maligne du col de l'utérus (C53)	...	...	...	...	...	0,0	...	...	0,0
Tumeurs malignes du corps de l'utérus et de l'utérus, partie non précisée (C54-C55)	...	...	0	...	...	0,0	...	...	0,0
Tumeur maligne de l'ovaire (C56)	...	...	1	...	...	4,7	...	...	3,2
Tumeur maligne de la prostate (C61)	...	3	...	...	13,3	...	...	20,0	...
Tumeurs malignes du rein et du bassinnet du rein (C64-C65)	1	0	1	2,3	0,0	4,7	5,4	0,0	11,1
Tumeur maligne de la vessie (C67)	0	0	0	0,0	0,0	0,0	0,0	0,0	0,0
Tumeurs malignes des méninges, du cerveau et des autres parties du système nerveux central (C70-C72)	1	0	1	2,3	0,0	4,7	5,6	0,0	11,2
<b>Tumeurs malignes des tissus lymphoïde, hématopoïétique et apparentés (C81-C96)</b>	<b>1</b>	<b>1</b>	<b>0</b>	<b>2,3</b>	<b>4,4</b>	<b>0,0</b>	<b>5,6</b>	<b>11,0</b>	<b>0,0</b>
Maladie de Hodgkin (C81)	0	0	0	0,0	0,0	0,0	0,0	0,0	0,0
Lymphome non hodgkinien (C82-C85)	1	1	0	2,3	4,4	0,0	5,6	11,0	0,0
Leucémie (C91-C95)	0	0	0	0,0	0,0	0,0	0,0	0,0	0,0
Myélome multiple et tumeurs immunoprolifératives (C88, C90)	0	0	0	0,0	0,0	0,0	0,0	0,0	0,0
Tumeurs malignes des tissus lymphoïde, hématopoïétique et apparentés, autres et non précisées (C96)	0	0	0	0,0	0,0	0,0	0,0	0,0	0,0
Toutes les autres formes de tumeurs malignes et de tumeurs malignes non précisées (C17, C23-C24, C26-C31, C37-C41, C44-C49, C51-C52, C57-C60, C62-C63, C66, C68-C69, C73-C80, C97)	7	3	4	16,0	13,3	19,0	29,5	22,2	36,8
Tumeurs in situ, tumeurs bénignes et tumeurs à évolution imprévisible ou inconnue (D00-D48)	4	2	2	9,2	8,9	9,5	18,7	25,0	15,0
Anémies (D50-D64)	0	0	0	0,0	0,0	0,0	0,0	0,0	0,0
Diabète sucré (E10-E14)	2	1	1	4,6	4,4	4,7	4,4	3,2	6,5
<b>Déficiences nutritionnelles (E40-E64)</b>	<b>1</b>	<b>0</b>	<b>1</b>	<b>2,3</b>	<b>0,0</b>	<b>4,7</b>	<b>5,3</b>	<b>0,0</b>	<b>10,1</b>
Malnutrition (E40-E46)	1	0	1	2,3	0,0	4,7	5,3	0,0	10,1
Autres carences nutritionnelles (E50-E64)	0	0	0	0,0	0,0	0,0	0,0	0,0	0,0
Méningite (G00, G03)	0	0	0	0,0	0,0	0,0	0,0	0,0	0,0
Maladie de Parkinson (G20-G21)	0	0	0	0,0	0,0	0,0	0,0	0,0	0,0
Maladie d'Alzheimer (G30)	0	0	0	0,0	0,0	0,0	0,0	0,0	0,0
<b>Maladies cardiovasculaires graves (I00-I78)</b>	<b>43</b>	<b>33</b>	<b>10</b>	<b>98,5</b>	<b>146,4</b>	<b>47,4</b>	<b>192,0</b>	<b>286,0</b>	<b>95,2</b>
<b>Maladies du coeur (I00-I09, I11, I13, I20-I51)</b>	<b>35</b>	<b>27</b>	<b>8</b>	<b>80,2</b>	<b>119,8</b>	<b>37,9</b>	<b>149,3</b>	<b>222,0</b>	<b>78,3</b>

Voir les notes à la fin du tableau.

Tableau 1-13 – suite

Décès et taux de mortalité, selon certains groupes de causes, le sexe et la géographie — Territoires du Nord-Ouest<sup>1</sup>

	Nombre de décès			Taux brut de mortalité pour 100 000 personnes <sup>2</sup>			Taux de mortalité normalisé selon l'âge pour 100 000 personnes <sup>2</sup>		
	Les deux sexes	Hommes	Femmes	Les deux sexes	Hommes	Femmes	Les deux sexes	Hommes	Femmes
Rhumatisme articulaire aigu et cardiopathies									
rhumatismales chroniques (I00-I09)	0	0	0	0,0	0,0	0,0	0,0	0,0	0,0
Cardiopathie hypertensive (I11)	1	1	0	2,3	4,4	0,0	5,3	11,0	0,0
Cardionéphropathie hypertensive (I13)	0	0	0	0,0	0,0	0,0	0,0	0,0	0,0
<b>Cardiopathies ischémiques (I20-I25)</b>	<b>30</b>	<b>23</b>	<b>7</b>	<b>68,7</b>	<b>102,0</b>	<b>33,2</b>	<b>121,3</b>	<b>168,9</b>	<b>67,2</b>
Infarctus aigu du myocarde (I21-I22)	7	5	2	16,0	22,2	9,5	28,8	40,1	21,3
Autres cardiopathies ischémiques aiguës (I24)	0	0	0	0,0	0,0	0,0	0,0	0,0	0,0
<b>Autres formes de cardiopathies ischémiques chroniques (I20, I25)</b>	<b>23</b>	<b>18</b>	<b>5</b>	<b>52,7</b>	<b>79,9</b>	<b>23,7</b>	<b>92,4</b>	<b>128,7</b>	<b>45,9</b>
Athérosclérose cardiovasculaire, décrite ainsi (I25.0)	9	8	1	20,6	35,5	4,7	36,1	56,6	8,4
Toutes autres formes de cardiopathie ischémique chronique (I20, I25.1-I25.9)	14	10	4	32,1	44,4	19,0	56,4	72,1	37,5
<b>Autres cardiopathies (I26-I51)</b>	<b>4</b>	<b>3</b>	<b>1</b>	<b>9,2</b>	<b>13,3</b>	<b>4,7</b>	<b>22,8</b>	<b>42,2</b>	<b>11,1</b>
Endocardite aiguë et subaiguë (I33)	0	0	0	0,0	0,0	0,0	0,0	0,0	0,0
Maladies du péricarde et myocarde aiguë (I30-I31, I40)	0	0	0	0,0	0,0	0,0	0,0	0,0	0,0
Insuffisance cardiaque (I50)	1	0	1	2,3	0,0	4,7	5,4	0,0	11,1
Toutes autres formes de cardiopathie (I26-I28, I34-I38, I42-I49, I51)	3	3	0	6,9	13,3	0,0	17,4	42,2	0,0
Hypertension essentielle et néphropathie hypertensive (I10, I12, I15)	0	0	0	0,0	0,0	0,0	0,0	0,0	0,0
Maladies cérébrovasculaires (I60-I69)	7	5	2	16,0	22,2	9,5	37,1	52,9	16,9
Athérosclérose (I70)	0	0	0	0,0	0,0	0,0	0,0	0,0	0,0
<b>Autres maladies du système circulatoire (I71-I78)</b>	<b>1</b>	<b>1</b>	<b>0</b>	<b>2,3</b>	<b>4,4</b>	<b>0,0</b>	<b>5,6</b>	<b>11,0</b>	<b>0,0</b>
Anévrisme aortique et dissection (I71)	1	1	0	2,3	4,4	0,0	5,6	11,0	0,0
Autres maladies des artères, des artérioles et des capillaires (I72-I78)	0	0	0	0,0	0,0	0,0	0,0	0,0	0,0
Autres troubles du système circulatoire (I80-I99)	0	0	0	0,0	0,0	0,0	0,0	0,0	0,0
<b>Grippe et pneumopathie (J09-J18)</b>	<b>4</b>	<b>2</b>	<b>2</b>	<b>9,2</b>	<b>8,9</b>	<b>9,5</b>	<b>18,5</b>	<b>21,3</b>	<b>16,7</b>
Grippe (J09-J11)	0	0	0	0,0	0,0	0,0	0,0	0,0	0,0
Pneumopathie (J12-J18)	4	2	2	9,2	8,9	9,5	18,5	21,3	16,7
<b>Autres affections aiguës des voies respiratoires inférieures (J20-J22)</b>	<b>0</b>	<b>0</b>	<b>0</b>	<b>0,0</b>	<b>0,0</b>	<b>0,0</b>	<b>0,0</b>	<b>0,0</b>	<b>0,0</b>
Bronchite aiguë et bronchiolite aiguë (J20-J21)	0	0	0	0,0	0,0	0,0	0,0	0,0	0,0
Infection aiguë des voies respiratoires inférieures, sans précision (J22)	0	0	0	0,0	0,0	0,0	0,0	0,0	0,0
<b>Maladies chroniques des voies respiratoires inférieures (J40-J47)</b>	<b>9</b>	<b>8</b>	<b>1</b>	<b>20,6</b>	<b>35,5</b>	<b>4,7</b>	<b>50,1</b>	<b>95,9</b>	<b>11,2</b>
Bronchite, chronique et non précisée (J40-J42)	0	0	0	0,0	0,0	0,0	0,0	0,0	0,0
Empysème (J43)	0	0	0	0,0	0,0	0,0	0,0	0,0	0,0
Asthme (J45-J46)	0	0	0	0,0	0,0	0,0	0,0	0,0	0,0
Autres maladies chroniques des voies respiratoires inférieures (J44, J47)	9	8	1	20,6	35,5	4,7	50,1	95,9	11,2
Pneumoconioses et affections respiratoires dues à des agents chimiques (J60-J66, J68)	0	0	0	0,0	0,0	0,0	0,0	0,0	0,0
Pneumopathie due à des substances solides et liquides (J69)	0	0	0	0,0	0,0	0,0	0,0	0,0	0,0
Autres maladies du système respiratoire (J00-J06, J30-J39, J67, J70-J98)	2	2	0	4,6	8,9	0,0	10,6	21,3	0,0
Ulcère gastro-duodénal (K25-K28)	0	0	0	0,0	0,0	0,0	0,0	0,0	0,0
Maladies de l'appendice (K35-K38)	0	0	0	0,0	0,0	0,0	0,0	0,0	0,0
Hernies (K40-K46)	0	0	0	0,0	0,0	0,0	0,0	0,0	0,0
<b>Maladie chronique et cirrhose du foie (K70, K73-K74)</b>	<b>1</b>	<b>1</b>	<b>0</b>	<b>2,3</b>	<b>4,4</b>	<b>0,0</b>	<b>2,7</b>	<b>4,5</b>	<b>0,0</b>
Maladie alcoolique du foie (K70)	0	0	0	0,0	0,0	0,0	0,0	0,0	0,0
Autres maladies chroniques et cirrhoses du foie (K73-K74)	1	1	0	2,3	4,4	0,0	2,7	4,5	0,0
Cholélithiase et autres troubles de la vésicule biliaire (K80-K82)	0	0	0	0,0	0,0	0,0	0,0	0,0	0,0
<b>Néphrite, syndrome néphrotique et néphropathie (N00-N07, N17-N19, N25-N27)</b>	<b>1</b>	<b>0</b>	<b>1</b>	<b>2,3</b>	<b>0,0</b>	<b>4,7</b>	<b>6,8</b>	<b>0,0</b>	<b>11,0</b>
Syndrome néphritique aigu et d'évolution rapide et syndrome néphrotique (N00-N01, N04)	0	0	0	0,0	0,0	0,0	0,0	0,0	0,0
Glomérulonéphrite, néphrite et néphropathie chroniques, sans précision quant au caractère aigu ou chronique, et sclérose rénale sans précision (N02-N03, N05-N07, N26)	0	0	0	0,0	0,0	0,0	0,0	0,0	0,0
Insuffisance rénale (N17-N19)	1	0	1	2,3	0,0	4,7	6,8	0,0	11,0
Autres maladies des reins (N25, N27)	0	0	0	0,0	0,0	0,0	0,0	0,0	0,0
Infections rénales (N10-N12, N13.6, N15.1)	0	0	0	0,0	0,0	0,0	0,0	0,0	0,0
Hyperplasie de la prostate (N40)	...	0	...	...	0,0	...	...	0,0	...
Affections inflammatoires des organes pelviens de la femme (N70-N76)	...	...	0	...	...	0,0	...	...	0,0
<b>Grossesse, accouchement et puerpéralité (O00-O99)</b>	<b>...</b>	<b>...</b>	<b>0</b>	<b>...</b>	<b>...</b>	<b>0,0</b>	<b>...</b>	<b>...</b>	<b>0,0</b>
Grossesse se terminant par un avortement (O00-O07)	...	...	0	...	...	0,0	...	...	0,0

Voir les notes à la fin du tableau.

Tableau 1-13 – suite

Décès et taux de mortalité, selon certains groupes de causes, le sexe et la géographie — Territoires du Nord-Ouest<sup>1</sup>

	Nombre de décès			Taux brut de mortalité pour 100 000 personnes <sup>2</sup>			Taux de mortalité normalisé selon l'âge pour 100 000 personnes <sup>2</sup>		
	Les deux sexes	Hommes	Femmes	Les deux sexes	Hommes	Femmes	Les deux sexes	Hommes	Femmes
Autres complications liées à la grossesse, à l'accouchement et à la puerpéralité (O10-O99)	...	...	0	...	...	0,0	...	...	0,0
Certaines affections dont l'origine se situe dans la période périnatale (P00-P96)	8	3	5	18,3	13,3	23,7	16,1	11,5	21,3
Malformations congénitales et anomalies chromosomiques (Q00-Q99)	3	1	2	6,9	4,4	9,5	5,9	3,5	8,5
Symptômes, signes et résultats anormaux d'examen cliniques et de laboratoire, non classés ailleurs (R00-R99)	15	7	8	34,4	31,1	37,9	47,5	28,5	60,2
Toutes autres maladies (résiduel) <sup>7</sup>	19	10	9	43,5	44,4	42,7	72,7	73,0	72,0
<b>Accidents (blessures involontaires) (V01-X59, Y85-Y86)</b>	<b>21</b>	<b>13</b>	<b>8</b>	<b>48,1</b>	<b>57,7</b>	<b>37,9</b>	<b>57,9</b>	<b>62,6</b>	<b>50,9</b>
<b>Accidents de transport (V01-V99, Y85)</b>	<b>4</b>	<b>2</b>	<b>2</b>	<b>9,2</b>	<b>8,9</b>	<b>9,5</b>	<b>8,9</b>	<b>8,8</b>	<b>9,2</b>
Accidents de véhicule à moteur <sup>8</sup>	4	2	2	9,2	8,9	9,5	8,9	8,8	9,2
Autres accidents de transport terrestre <sup>9</sup>	0	0	0	0,0	0,0	0,0	0,0	0,0	0,0
Accidents de transport par eau, aérien et de vol spatial, et accidents de transport autres et sans précision et leurs séquelles (V90-V99, Y85)	0	0	0	0,0	0,0	0,0	0,0	0,0	0,0
<b>Accidents non liés au transport (W00-X59, Y86)</b>	<b>17</b>	<b>11</b>	<b>6</b>	<b>39,0</b>	<b>48,8</b>	<b>28,4</b>	<b>49,0</b>	<b>53,8</b>	<b>41,8</b>
Chutes (W00-W19)	2	1	1	4,6	4,4	4,7	8,0	4,5	11,1
Décharges accidentelles d'armes à feu (W32-W34)	0	0	0	0,0	0,0	0,0	0,0	0,0	0,0
Noyade et submersion accidentelles (W65-W74)	3	3	0	6,9	13,3	0,0	6,5	12,7	0,0
Exposition à la fumée, au feu et aux flammes (X00-X09)	0	0	0	0,0	0,0	0,0	0,0	0,0	0,0
Intoxication accidentelle par des substances nocives et exposition à ces substances (X40-X49)	10	6	4	22,9	26,6	19,0	22,1	25,7	19,7
Accidents non liés au transport, autres et sans précision et leurs séquelles (W20-W31, W35-W64, W75-W99, X10-X39, X50-X59, Y86)	2	1	1	4,6	4,4	4,7	12,4	11,0	11,0
<b>Lésions auto-infligées (suicide) (X60-X84, Y87.0)</b>	<b>7</b>	<b>5</b>	<b>2</b>	<b>16,0</b>	<b>22,2</b>	<b>9,5</b>	<b>14,9</b>	<b>19,9</b>	<b>9,1</b>
Lésions auto-infligées (suicide) par décharge d'armes à feu (X72-X74)	1	1	0	2,3	4,4	0,0	2,6	5,0	0,0
Lésions auto-infligées (suicide) par d'autres moyens et moyens sans précision et leurs séquelles (X60-X71, X75-X84, Y87.0)	6	4	2	13,7	17,7	9,5	12,3	14,9	9,1
<b>Agressions (homicide) (X85-Y09, Y87.1)</b>	<b>0</b>	<b>0</b>	<b>0</b>	<b>0,0</b>	<b>0,0</b>	<b>0,0</b>	<b>0,0</b>	<b>0,0</b>	<b>0,0</b>
Agressions (homicide) par armes à feu (X93-X95)	0	0	0	0,0	0,0	0,0	0,0	0,0	0,0
Agressions (homicide) par d'autres moyens et moyens sans précision et leurs séquelles (X85-X92, X96-Y09, Y87.1)	0	0	0	0,0	0,0	0,0	0,0	0,0	0,0
Intervention de la force publique (Y35, Y89.0)	0	0	0	0,0	0,0	0,0	0,0	0,0	0,0
<b>Événements dont l'intention n'est pas déterminée (Y10-Y34, Y87.2, Y89.9)</b>	<b>0</b>	<b>0</b>	<b>0</b>	<b>0,0</b>	<b>0,0</b>	<b>0,0</b>	<b>0,0</b>	<b>0,0</b>	<b>0,0</b>
Décharges d'armes à feu intention non déterminée (Y22-Y24)	0	0	0	0,0	0,0	0,0	0,0	0,0	0,0
Autres événements et événements sans précision, intention non déterminée et leurs séquelles (Y10-Y21, Y25-Y34, Y87.2, Y89.9)	0	0	0	0,0	0,0	0,0	0,0	0,0	0,0
Faits de guerre et leurs séquelles (Y36, Y89.1)	0	0	0	0,0	0,0	0,0	0,0	0,0	0,0
Complications de soins médicaux et chirurgicaux (Y40-Y84, Y88)	0	0	0	0,0	0,0	0,0	0,0	0,0	0,0

1. La répartition géographique des décès dans ce tableau se fonde sur le lieu de résidence habituel de la personne décédée.
2. À partir de 2005, les estimations de population utilisées pour calculer les taux de mortalité sont présentées à l'appendice II de la publication « Mortalité : liste sommaire des causes » (numéro 84F0209XIF au catalogue).
3. La cause de décès totalisée est la cause initiale de décès. Cette dernière se définit comme étant (a) la maladie ou le traumatisme qui a déclenché l'évolution morbide conduisant directement au décès, ou (b) les circonstances de l'accident ou de la violence qui ont entraîné le traumatisme mortel. La cause initiale est choisie parmi les états indiqués sur le certificat médical de la cause de décès.
4. Organisation mondiale de la Santé (OMS), Classification statistique internationale des maladies et des problèmes de santé connexes, Dixième révision (CIM-10) « National Center for Health Statistics », États-Unis, liste « B » dans « Instruction Manual; Part 9; ICD-10 Cause-of-Death Lists for Tabulating Mortality Statistics ».
5. Maladies infectieuses et parasitaires autres et sans précision et leurs séquelles A00, A05, A20 à A36, A42 à A44, A48 à A49, A54 à A79, A81 à A82, A85.0 à A85.1, A85.8, A86 à B04, B06 à B09, B25 à B49, B55 à B99.
6. Toutes autres maladies (résiduel) D65 à E07, E15 à E34, E65 à F99, G04 à G12, G23 à G25, G31 à H93, K00 à K22, K29 à K31, K50 à K66, K71 à K72, K75 à K76, K83 à M99, N13.0 à N13.5, N13.7 à N13.9, N14, N15.0, N15.8 à N15.9, N20 à N23, N28 à N39, N41 à N64, N80 à N98. À partir de 2003, la catégorie U04 est également incluse dans ce groupe.
7. Accidents de véhicule à moteur V02 à V04, V09.0, V09.2, V12 à V14, V19.0 à V19.2, V19.4 à V19.6, V20 à V79, V80.3 à V80.5, V81.0 à V81.1, V82.0 à V82.1, V83 à V86, V87.0 à V87.8, V88.0 à V88.8, V89.0, V89.2.
8. Autres accidents de transport terrestre V01, V05 à V06, V09.1, V09.3 à V09.9, V10 à V11, V15 à V18, V19.3, V19.8 à V19.9, V80.0 à V80.2, V80.6 à V80.9, V81.2 à V81.9, V82.2 à V82.9, V87.9, V88.9, V89.1, V89.3, V89.9.

**Note(s)** : Voir la section Qualité des données, concepts et méthodologie — Notes explicatives pour les tableaux.

**Source(s)** : Statistique Canada, Statistique de l'état civil du Canada, Bases de données sur les naissances et sur les décès (Tableau CANSIM 102-0552) et l'appendice II.

**Tableau 1-14**  
**Décès et taux de mortalité, selon certains groupes de causes, le sexe et la géographie — Nunavut<sup>1</sup>**

	Nombre de décès			Taux brut de mortalité pour 100 000 personnes <sup>2</sup>			Taux de mortalité normalisé selon l'âge pour 100 000 personnes <sup>2</sup>		
	Les deux sexes	Hommes	Femmes	Les deux sexes	Hommes	Femmes	Les deux sexes	Hommes	Femmes
<b>Total, toutes les causes de décès (A00-Y89)<sup>3, 4, 5</sup></b>	<b>162</b>	<b>94</b>	<b>68</b>	<b>502,5</b>	<b>563,9</b>	<b>436,7</b>	<b>1 165,0</b>	<b>1 409,5</b>	<b>979,6</b>
Infections à la salmonelle (A01-A02)	0	0	0	0,0	0,0	0,0	0,0	0,0	0,0
Shigellose et amibiase (A03, A06)	0	0	0	0,0	0,0	0,0	0,0	0,0	0,0
Certaines autres infections intestinales (A04, A07-A09)	2	2	0	6,2	12,0	0,0	3,7	7,2	0,0
<b>Tuberculose (A16-A19)</b>	<b>1</b>	<b>1</b>	<b>0</b>	<b>3,1</b>	<b>6,0</b>	<b>0,0</b>	<b>11,6</b>	<b>20,3</b>	<b>0,0</b>
Tuberculose de l'appareil respiratoire (A16)	1	1	0	3,1	6,0	0,0	11,6	20,3	0,0
Autres formes de tuberculose (A17-A19)	0	0	0	0,0	0,0	0,0	0,0	0,0	0,0
Coqueluche (A37)	0	0	0	0,0	0,0	0,0	0,0	0,0	0,0
Scarlatine et érysipèle (A38, A46)	0	0	0	0,0	0,0	0,0	0,0	0,0	0,0
Infection à méningocoques (A39)	0	0	0	0,0	0,0	0,0	0,0	0,0	0,0
Septicémie (A40-A41)	2	1	1	6,2	6,0	6,4	13,7	20,3	4,3
Syphilis (A50-A53)	0	0	0	0,0	0,0	0,0	0,0	0,0	0,0
Poliomyélite aiguë (A80)	0	0	0	0,0	0,0	0,0	0,0	0,0	0,0
Encéphalite transmise par les arthropodes (A83-A84, A85.2)	0	0	0	0,0	0,0	0,0	0,0	0,0	0,0
Rougeole (B05)	0	0	0	0,0	0,0	0,0	0,0	0,0	0,0
Hépatite virale (B15-B19)	0	0	0	0,0	0,0	0,0	0,0	0,0	0,0
Maladies dues au virus de l'immunodéficience humaine [VIH] (B20-B24)	0	0	0	0,0	0,0	0,0	0,0	0,0	0,0
Paludisme (B50-B54)	0	0	0	0,0	0,0	0,0	0,0	0,0	0,0
Maladies infectieuses et parasitaires autres et sans précision et leurs séquelles <sup>6</sup>	0	0	0	0,0	0,0	0,0	0,0	0,0	0,0
<b>Tumeurs malignes (C00-C97)</b>	<b>43</b>	<b>20</b>	<b>23</b>	<b>133,4</b>	<b>120,0</b>	<b>147,7</b>	<b>377,8</b>	<b>349,4</b>	<b>408,1</b>
Tumeurs malignes de la lèvre, de la cavité buccale et du pharynx (C00-C14)	1	0	1	3,1	0,0	6,4	14,6	0,0	33,5
Tumeur maligne de l'oesophage (C15)	0	0	0	0,0	0,0	0,0	0,0	0,0	0,0
Tumeur maligne de l'estomac (C16)	2	2	0	6,2	12,0	0,0	20,0	37,3	0,0
Tumeurs malignes du côlon, du rectum et de l'anus (C18-C21)	9	6	3	27,9	36,0	19,3	66,8	53,5	74,0
Tumeur maligne du foie et des voies biliaires intrahépatiques (C22)	0	0	0	0,0	0,0	0,0	0,0	0,0	0,0
Tumeur maligne du pancréas (C25)	2	0	2	6,2	0,0	12,8	12,4	0,0	25,5
Tumeur maligne du larynx (C32)	0	0	0	0,0	0,0	0,0	0,0	0,0	0,0
Tumeurs malignes de la trachée, des bronches et du poumon (C33-C34)	14	6	8	43,4	36,0	51,4	137,6	156,7	119,6
Mélanome malin de la peau (C43)	0	0	0	0,0	0,0	0,0	0,0	0,0	0,0
Tumeur maligne du sein (C50)	0	0	0	0,0	0,0	0,0	0,0	0,0	0,0
Tumeur maligne du col de l'utérus (C53)	...	...	1	...	...	6,4	...	...	7,3
Tumeurs malignes du corps de l'utérus et de l'utérus, partie non précisée (C54-C55)	...	...	0	...	...	0,0	...	...	0,0
Tumeur maligne de l'ovaire (C56)	...	...	1	...	...	6,4	...	...	11,8
Tumeur maligne de la prostate (C61)	...	0	...	...	0,0	...	...	0,0	...
Tumeurs malignes du rein et du bassin du rein (C64-C65)	0	0	0	0,0	0,0	0,0	0,0	0,0	0,0
Tumeur maligne de la vessie (C67)	0	0	0	0,0	0,0	0,0	0,0	0,0	0,0
Tumeurs malignes des méninges, du cerveau et des autres parties du système nerveux central (C70-C72)	1	0	1	3,1	0,0	6,4	4,0	0,0	8,8
<b>Tumeurs malignes des tissus lymphoïde, hématopoïétique et apparentés (C81-C96)</b>	<b>3</b>	<b>2</b>	<b>1</b>	<b>9,3</b>	<b>12,0</b>	<b>6,4</b>	<b>9,9</b>	<b>11,1</b>	<b>8,2</b>
Maladie de Hodgkin (C81)	0	0	0	0,0	0,0	0,0	0,0	0,0	0,0
Lymphome non hodgkinien (C82-C85)	0	0	0	0,0	0,0	0,0	0,0	0,0	0,0
Leucémie (C91-C95)	3	2	1	9,3	12,0	6,4	9,9	11,1	8,2
Myélome multiple et tumeurs immunoprolifératives (C88, C90)	0	0	0	0,0	0,0	0,0	0,0	0,0	0,0
Tumeurs malignes des tissus lymphoïde, hématopoïétique et apparentés, autres et non précisées (C96)	0	0	0	0,0	0,0	0,0	0,0	0,0	0,0
Toutes les autres formes de tumeurs malignes et de tumeurs malignes non précisées (C17, C23-C24, C26-C31, C37-C41, C44-C49, C51-C52, C57-C60, C62-C63, C66, C68-C69, C73-C80, C97)	9	4	5	27,9	24,0	32,1	103,8	90,7	119,5
Tumeurs in situ, tumeurs bénignes et tumeurs à évolution imprévisible ou inconnue (D00-D48)	0	0	0	0,0	0,0	0,0	0,0	0,0	0,0
Anémies (D50-D64)	2	2	0	6,2	12,0	0,0	34,2	72,6	0,0
Diabète sucré (E10-E14)	0	0	0	0,0	0,0	0,0	0,0	0,0	0,0
<b>Déficiences nutritionnelles (E40-E64)</b>	<b>0</b>	<b>0</b>	<b>0</b>	<b>0,0</b>	<b>0,0</b>	<b>0,0</b>	<b>0,0</b>	<b>0,0</b>	<b>0,0</b>
Malnutrition (E40-E46)	0	0	0	0,0	0,0	0,0	0,0	0,0	0,0
Autres carences nutritionnelles (E50-E64)	0	0	0	0,0	0,0	0,0	0,0	0,0	0,0
Méningite (G00, G03)	0	0	0	0,0	0,0	0,0	0,0	0,0	0,0
Maladie de Parkinson (G20-G21)	0	0	0	0,0	0,0	0,0	0,0	0,0	0,0
Maladie d'Alzheimer (G30)	0	0	0	0,0	0,0	0,0	0,0	0,0	0,0
<b>Maladies cardiovasculaires graves (I00-I78)</b>	<b>14</b>	<b>10</b>	<b>4</b>	<b>43,4</b>	<b>60,0</b>	<b>25,7</b>	<b>145,6</b>	<b>249,2</b>	<b>60,5</b>

Voir les notes à la fin du tableau.

Tableau 1-14 – suite

Décès et taux de mortalité, selon certains groupes de causes, le sexe et la géographie — Nunavut<sup>1</sup>

	Nombre de décès			Taux brut de mortalité pour 100 000 personnes <sup>2</sup>			Taux de mortalité normalisé selon l'âge pour 100 000 personnes <sup>2</sup>		
	Les deux sexes	Hommes	Femmes	Les deux sexes	Hommes	Femmes	Les deux sexes	Hommes	Femmes
<b>Maladies du cœur (I00-I09, I11, I13, I20-I51)</b>	<b>11</b>	<b>8</b>	<b>3</b>	<b>34,1</b>	<b>48,0</b>	<b>19,3</b>	<b>125,2</b>	<b>219,6</b>	<b>52,3</b>
Rhumatisme articulaire aigu et cardiopathies rhumatismales chroniques (I00-I09)	1	1	0	3,1	6,0	0,0	14,6	25,7	0,0
Cardiopathie hypertensive (I11)	0	0	0	0,0	0,0	0,0	0,0	0,0	0,0
Cardionéphropathie hypertensive (I13)	0	0	0	0,0	0,0	0,0	0,0	0,0	0,0
<b>Cardiopathies ischémiques (I20-I25)</b>	<b>3</b>	<b>2</b>	<b>1</b>	<b>9,3</b>	<b>12,0</b>	<b>6,4</b>	<b>34,6</b>	<b>69,3</b>	<b>7,0</b>
Infarctus aigu du myocarde (I21-I22)	2	1	1	6,2	6,0	6,4	26,2	52,3	7,0
Autres cardiopathies ischémiques aiguës (I24)	0	0	0	0,0	0,0	0,0	0,0	0,0	0,0
<b>Autres formes de cardiopathies ischémiques chroniques (I20, I25)</b>	<b>1</b>	<b>1</b>	<b>0</b>	<b>3,1</b>	<b>6,0</b>	<b>0,0</b>	<b>8,4</b>	<b>17,0</b>	<b>0,0</b>
Athérosclérose cardiovasculaire, décrite ainsi (I25.0)	1	1	0	3,1	6,0	0,0	8,4	17,0	0,0
Toutes autres formes de cardiopathie ischémique chronique (I20, I25.1-I25.9)	0	0	0	0,0	0,0	0,0	0,0	0,0	0,0
<b>Autres cardiopathies (I26-I51)</b>	<b>7</b>	<b>5</b>	<b>2</b>	<b>21,7</b>	<b>30,0</b>	<b>12,8</b>	<b>76,1</b>	<b>124,6</b>	<b>45,3</b>
Endocardite aiguë et subaiguë (I33)	0	0	0	0,0	0,0	0,0	0,0	0,0	0,0
Maladies du péricarde et myocarde aiguë (I30-I31, I40)	0	0	0	0,0	0,0	0,0	0,0	0,0	0,0
Insuffisance cardiaque (I50)	1	1	0	3,1	6,0	0,0	22,7	52,3	0,0
Toutes autres formes de cardiopathie (I26-I28, I34-I38, I42-I49, I51)	6	4	2	18,6	24,0	12,8	53,4	72,3	45,3
Hypertension essentielle et néphropathie hypertensive (I10, I12, I15)	1	1	0	3,1	6,0	0,0	14,6	25,7	0,0
Maladies cérébrovasculaires (I60-I69)	2	1	1	6,2	6,0	6,4	5,9	3,9	8,2
Athérosclérose (I70)	0	0	0	0,0	0,0	0,0	0,0	0,0	0,0
<b>Autres maladies du système circulatoire (I71-I78)</b>	<b>0</b>	<b>0</b>	<b>0</b>	<b>0,0</b>	<b>0,0</b>	<b>0,0</b>	<b>0,0</b>	<b>0,0</b>	<b>0,0</b>
Anévrisme aortique et dissection (I71)	0	0	0	0,0	0,0	0,0	0,0	0,0	0,0
Autres maladies des artères, des artérioles et des capillaires (I72-I78)	0	0	0	0,0	0,0	0,0	0,0	0,0	0,0
Autres troubles du système circulatoire (I80-I99)	0	0	0	0,0	0,0	0,0	0,0	0,0	0,0
<b>Grippe et pneumopathie (J09-J18)</b>	<b>5</b>	<b>2</b>	<b>3</b>	<b>15,5</b>	<b>12,0</b>	<b>19,3</b>	<b>53,0</b>	<b>59,5</b>	<b>38,4</b>
Grippe (J09-J11)	1	0	1	3,1	0,0	6,4	2,1	0,0	4,3
Pneumopathie (J12-J18)	4	2	2	12,4	12,0	12,8	50,9	59,5	34,1
<b>Autres affections aiguës des voies respiratoires inférieures (J20-J22)</b>	<b>0</b>	<b>0</b>	<b>0</b>	<b>0,0</b>	<b>0,0</b>	<b>0,0</b>	<b>0,0</b>	<b>0,0</b>	<b>0,0</b>
Bronchite aiguë et bronchiolite aiguë (J20-J21)	0	0	0	0,0	0,0	0,0	0,0	0,0	0,0
Infection aiguë des voies respiratoires inférieures, sans précision (J22)	0	0	0	0,0	0,0	0,0	0,0	0,0	0,0
<b>Maladies chroniques des voies respiratoires inférieures (J40-J47)</b>	<b>11</b>	<b>4</b>	<b>7</b>	<b>34,1</b>	<b>24,0</b>	<b>45,0</b>	<b>106,8</b>	<b>80,0</b>	<b>120,5</b>
Bronchite, chronique et non précisée (J40-J42)	0	0	0	0,0	0,0	0,0	0,0	0,0	0,0
Emphysème (J43)	0	0	0	0,0	0,0	0,0	0,0	0,0	0,0
Asthme (J45-J46)	0	0	0	0,0	0,0	0,0	0,0	0,0	0,0
Autres maladies chroniques des voies respiratoires inférieures (J44, J47)	11	4	7	34,1	24,0	45,0	106,8	80,0	120,5
Pneumoconioses et affections respiratoires dues à des agents chimiques (J60-J66, J68)	0	0	0	0,0	0,0	0,0	0,0	0,0	0,0
Pneumopathie due à des substances solides et liquides (J69)	0	0	0	0,0	0,0	0,0	0,0	0,0	0,0
Autres maladies du système respiratoire (J00-J06, J30-J39, J67, J70-J98)	3	1	2	9,3	6,0	12,8	45,8	20,3	57,8
Ulcère gastro-duodénal (K25-K28)	0	0	0	0,0	0,0	0,0	0,0	0,0	0,0
Maladies de l'appendice (K35-K38)	0	0	0	0,0	0,0	0,0	0,0	0,0	0,0
Hernies (K40-K46)	1	1	0	3,1	6,0	0,0	3,8	7,3	0,0
<b>Maladie chronique et cirrrose du foie (K70, K73-K74)</b>	<b>1</b>	<b>0</b>	<b>1</b>	<b>3,1</b>	<b>0,0</b>	<b>6,4</b>	<b>11,6</b>	<b>0,0</b>	<b>27,0</b>
Maladie alcoolique du foie (K70)	0	0	0	0,0	0,0	0,0	0,0	0,0	0,0
Autres maladies chroniques et cirrroses du foie (K73-K74)	1	0	1	3,1	0,0	6,4	11,6	0,0	27,0
Cholélithiase et autres troubles de la vésicule biliaire (K80-K82)	1	0	1	3,1	0,0	6,4	8,4	0,0	16,6
<b>Néphrite, syndrome néphrotique et néphropathie (N00-N07, N17-N19, N25-N27)</b>	<b>3</b>	<b>2</b>	<b>1</b>	<b>9,3</b>	<b>12,0</b>	<b>6,4</b>	<b>59,8</b>	<b>110,6</b>	<b>30,9</b>
Syndrome néphritique aigu et d'évolution rapide et syndrome néphrotique (N00-N01, N04)	0	0	0	0,0	0,0	0,0	0,0	0,0	0,0
Glomérulonéphrite, néphrite et néphropathie chroniques, sans précision quant au caractère aigu ou chronique, et sclérose rénale sans précision (N02-N03, N05-N07, N26)	0	0	0	0,0	0,0	0,0	0,0	0,0	0,0
Insuffisance rénale (N17-N19)	3	2	1	9,3	12,0	6,4	59,8	110,6	30,9
Autres maladies des reins (N25, N27)	0	0	0	0,0	0,0	0,0	0,0	0,0	0,0
Infections rénales (N10-N12, N13.6, N15.1)	0	0	0	0,0	0,0	0,0	0,0	0,0	0,0
Hyperplasie de la prostate (N40)	...	0	...	...	0,0	...	...	0,0	...
Affections inflammatoires des organes pelviens de la femme (N70-N76)	...	...	0	...	...	0,0	...	...	0,0
<b>Grossesse, accouchement et puerpéralité (O00-O99)</b>	<b>...</b>	<b>...</b>	<b>0</b>	<b>...</b>	<b>...</b>	<b>0,0</b>	<b>...</b>	<b>...</b>	<b>0,0</b>
Grossesse se terminant par un avortement (O00-O07)	...	...	0	...	...	0,0	...	...	0,0

Voir les notes à la fin du tableau.

Tableau 1-14 – suite

Décès et taux de mortalité, selon certains groupes de causes, le sexe et la géographie — Nunavut<sup>1</sup>

	Nombre de décès			Taux brut de mortalité pour 100 000 personnes <sup>2</sup>			Taux de mortalité normalisé selon l'âge pour 100 000 personnes <sup>2</sup>		
	Les deux sexes	Hommes	Femmes	Les deux sexes	Hommes	Femmes	Les deux sexes	Hommes	Femmes
Autres complications liées à la grossesse, à l'accouchement et à la puerpéralité (O10-O99)	...	...	0	...	...	0,0	...	...	0,0
Certaines affections dont l'origine se situe dans la période périnatale (P00-P96)	6	5	1	18,6	30,0	6,4	9,8	16,4	3,3
Malformations congénitales et anomalies chromosomiques (Q00-Q99)	4	2	2	12,4	12,0	12,8	6,9	7,1	6,5
Symptômes, signes et résultats anormaux d'examen cliniques et de laboratoire, non classés ailleurs (R00-R99)	12	4	8	37,2	24,0	51,4	46,4	36,1	57,1
Toutes autres maladies (résiduel) <sup>7</sup>	8	4	4	24,8	24,0	25,7	62,5	48,4	82,2
<b>Accidents (blessures involontaires) (V01-X59, Y85-Y86)</b>	<b>18</b>	<b>11</b>	<b>7</b>	<b>55,8</b>	<b>66,0</b>	<b>45,0</b>	<b>95,0</b>	<b>188,2</b>	<b>49,1</b>
<b>Accidents de transport (V01-V99, Y85)</b>	<b>4</b>	<b>3</b>	<b>1</b>	<b>12,4</b>	<b>18,0</b>	<b>6,4</b>	<b>14,1</b>	<b>20,9</b>	<b>7,7</b>
Accidents de véhicule à moteur <sup>8</sup>	4	3	1	12,4	18,0	6,4	14,1	20,9	7,7
Autres accidents de transport terrestre <sup>9</sup>	0	0	0	0,0	0,0	0,0	0,0	0,0	0,0
Accidents de transport par eau, aérien et de vol spatial, et accidents de transport autres et sans précision et leurs séquelles (V90-V99, Y85)	0	0	0	0,0	0,0	0,0	0,0	0,0	0,0
<b>Accidents non liés au transport (W00-X59, Y86)</b>	<b>14</b>	<b>8</b>	<b>6</b>	<b>43,4</b>	<b>48,0</b>	<b>38,5</b>	<b>80,9</b>	<b>167,3</b>	<b>41,4</b>
Chutes (W00-W19)	1	1	0	3,1	6,0	0,0	22,6	84,9	0,0
Décharges accidentelles d'armes à feu (W32-W34)	1	1	0	3,1	6,0	0,0	2,1	4,1	0,0
Noyade et submersion accidentelles (W65-W74)	5	3	2	15,5	18,0	12,8	14,7	15,1	13,4
Exposition à la fumée, au feu et aux flammes (X00-X09)	0	0	0	0,0	0,0	0,0	0,0	0,0	0,0
Intoxication accidentelle par des substances nocives et exposition à ces substances (X40-X49)	4	1	3	12,4	6,0	19,3	13,5	4,8	23,8
Accidents non liés au transport, autres et sans précision et leurs séquelles (W20-W31, W35-W64, W75-W99, X10-X39, X50-X59, Y86)	3	2	1	9,3	12,0	6,4	27,9	58,4	4,1
<b>Lésions auto-infligées (suicide) (X60-X84, Y87.0)</b>	<b>21</b>	<b>18</b>	<b>3</b>	<b>65,1</b>	<b>108,0</b>	<b>19,3</b>	<b>57,1</b>	<b>94,8</b>	<b>17,2</b>
Lésions auto-infligées (suicide) par décharge d'armes à feu (X72-X74)	6	5	1	18,6	30,0	6,4	17,6	26,8	7,7
Lésions auto-infligées (suicide) par d'autres moyens et moyens sans précision et leurs séquelles (X60-X71, X75-X84, Y87.0)	15	13	2	46,5	78,0	12,8	39,5	68,0	9,5
<b>Agressions (homicide) (X85-Y09, Y87.1)</b>	<b>3</b>	<b>3</b>	<b>0</b>	<b>9,3</b>	<b>18,0</b>	<b>0,0</b>	<b>7,5</b>	<b>14,3</b>	<b>0,0</b>
Agressions (homicide) par armes à feu (X93-X95)	1	1	0	3,1	6,0	0,0	2,1	4,1	0,0
Agressions (homicide) par d'autres moyens et moyens sans précision et leurs séquelles (X85-X92, X96-Y09, Y87.1)	2	2	0	6,2	12,0	0,0	5,4	10,2	0,0
Intervention de la force publique (Y35, Y89.0)	0	0	0	0,0	0,0	0,0	0,0	0,0	0,0
<b>Événements dont l'intention n'est pas déterminée (Y10-Y34, Y87.2, Y89.9)</b>	<b>1</b>	<b>1</b>	<b>0</b>	<b>3,1</b>	<b>6,0</b>	<b>0,0</b>	<b>4,0</b>	<b>7,2</b>	<b>0,0</b>
Décharges d'armes à feu intention non déterminée (Y22-Y24)	0	0	0	0,0	0,0	0,0	0,0	0,0	0,0
Autres événements et événements sans précision, intention non déterminée et leurs séquelles (Y10-Y21, Y25-Y34, Y87.2, Y89.9)	1	1	0	3,1	6,0	0,0	4,0	7,2	0,0
Faits de guerre et leurs séquelles (Y36, Y89.1)	0	0	0	0,0	0,0	0,0	0,0	0,0	0,0
Complications de soins médicaux et chirurgicaux (Y40-Y84, Y88)	0	0	0	0,0	0,0	0,0	0,0	0,0	0,0

1. La répartition géographique des décès dans ce tableau se fonde sur le lieu de résidence habituel de la personne décédée.
2. À partir de 2005, les estimations de population utilisées pour calculer les taux de mortalité sont présentées à l'appendice II de la publication « Mortalité : liste sommaire des causes » (numéro 84F0209XIF au catalogue).
3. La cause de décès totalisée est la cause initiale de décès. Cette dernière se définit comme étant (a) la maladie ou le traumatisme qui a déclenché l'évolution morbide conduisant directement au décès, ou (b) les circonstances de l'accident ou de la violence qui ont entraîné le traumatisme mortel. La cause initiale est choisie parmi les états indiqués sur le certificat médical de la cause de décès.
4. Organisation mondiale de la Santé (OMS), Classification statistique internationale des maladies et des problèmes de santé connexes, Dixième révision (CIM-10)
5. « National Center for Health Statistics », États-Unis, liste « B » dans « Instruction Manual; Part 9; ICD-10 Cause-of-Death Lists for Tabulating Mortality Statistics ».
6. Maladies infectieuses et parasitaires autres et sans précision et leurs séquelles A00, A05, A20 à A36, A42 à A44, A48 à A49, A54 à A79, A81 à A82, A85.0 à A85.1, A85.8, A86 à B04, B06 à B09, B25 à B49, B55 à B99.
7. Toutes autres maladies (résiduel) D65 à E07, E15 à E34, E65 à F99, G04 à G12, G23 à G25, G31 à H93, K00 à K22, K29 à K31, K50 à K66, K71 à K72, K75 à K76, K83 à M99, N13.0 à N13.5, N13.7 à N13.9, N14, N15.0, N15.8 à N15.9, N20 à N23, N28 à N39, N41 à N64, N80 à N98. À partir de 2003, la catégorie U04 est également incluse dans ce groupe.
8. Accidents de véhicule à moteur V02 à V04, V09.0, V09.2, V12 à V14, V19.0 à V19.2, V19.4 à V19.6, V20 à V79, V80.3 à V80.5, V81.0 à V81.1, V82.0 à V82.1, V83 à V86, V87.0 à V87.8, V88.0 à V88.8, V89.0, V89.2.
9. Autres accidents de transport terrestre V01, V05 à V06, V09.1, V09.3 à V09.9, V10 à V11, V15 à V18, V19.3, V19.8 à V19.9, V80.0 à V80.2, V80.6 à V80.9, V81.2 à V81.9, V82.2 à V82.9, V87.9, V88.9, V89.1, V89.3, V89.9.

**Note(s)** : Voir la section Qualité des données, concepts et méthodologie — Notes explicatives pour les tableaux.

**Source(s)** : Statistique Canada, Statistique de l'état civil du Canada, Bases de données sur les naissances et sur les décès (Tableau CANSIM 102-0552) et l'appendice II.

Tableau 2-1

**Décès et taux de mortalité, selon certains groupes de causes, le groupe d'âge au décès et le sexe, Canada<sup>1</sup> — Moins d'un an<sup>2,3,4,5</sup>**

	Nombre de décès			Taux de mortalité selon l'âge pour 100 000 personnes <sup>6</sup>		
	Les deux sexes	Hommes	Femmes	Les deux sexes	Hommes	Femmes
<b>Total, toutes les causes de décès (A00-Y89)<sup>7, 8, 9</sup></b>	<b>1 872</b>	<b>993</b>	<b>879</b>	<b>491,5</b>	<b>508,1</b>	<b>474,1</b>
Infections à la salmonelle (A01-A02)	0	0	0	0,0	0,0	0,0
Shigellose et amibiase (A03, A06)	0	0	0	0,0	0,0	0,0
Certaines autres infections intestinales (A04, A07-A09)	5	3	2	1,3	1,5	1,1
<b>Tuberculose (A16-A19)</b>	<b>0</b>	<b>0</b>	<b>0</b>	<b>0,0</b>	<b>0,0</b>	<b>0,0</b>
Tuberculose de l'appareil respiratoire (A16)	0	0	0	0,0	0,0	0,0
Autres formes de tuberculose (A17-A19)	0	0	0	0,0	0,0	0,0
Coqueluche (A37)	1	0	1	0,3	0,0	0,5
Scarlatine et érysipèle (A38, A46)	0	0	0	0,0	0,0	0,0
Infection à méningocoques (A39)	2	1	1	0,5	0,5	0,5
Septicémie (A40-A41)	11	8	3	2,9	4,1	1,6
Syphilis (A50-A53)	0	0	0	0,0	0,0	0,0
Poliomyélite aiguë (A80)	0	0	0	0,0	0,0	0,0
Encéphalite transmise par les arthropodes (A83-A84, A85.2)	0	0	0	0,0	0,0	0,0
Rougeole (B05)	0	0	0	0,0	0,0	0,0
Hépatite virale (B15-B19)	0	0	0	0,0	0,0	0,0
Maladies dues au virus de l'immunodéficience humaine [VIH] (B20-B24)	0	0	0	0,0	0,0	0,0
Paludisme (B50-B54)	0	0	0	0,0	0,0	0,0
Maladies infectieuses et parasitaires autres et sans précision et leurs séquelles <sup>10</sup>	12	10	2	3,2	5,1	1,1
<b>Tumeurs malignes (C00-C97)</b>	<b>10</b>	<b>6</b>	<b>4</b>	<b>2,6</b>	<b>3,1</b>	<b>2,2</b>
Tumeurs malignes de la lèvre, de la cavité buccale et du pharynx (C00-C14)	0	0	0	0,0	0,0	0,0
Tumeur maligne de l'œsophage (C15)	0	0	0	0,0	0,0	0,0
Tumeur maligne de l'estomac (C16)	0	0	0	0,0	0,0	0,0
Tumeurs malignes du côlon, du rectum et de l'anus (C18-C21)	0	0	0	0,0	0,0	0,0
Tumeur maligne du foie et des voies biliaires intrahépatiques (C22)	1	0	1	0,3	0,0	0,5
Tumeur maligne du pancréas (C25)	0	0	0	0,0	0,0	0,0
Tumeur maligne du larynx (C32)	0	0	0	0,0	0,0	0,0
Tumeurs malignes de la trachée, des bronches et du poumon (C33-C34)	0	0	0	0,0	0,0	0,0
Mélanome malin de la peau (C43)	0	0	0	0,0	0,0	0,0
Tumeur maligne du sein (C50)	0	0	0	0,0	0,0	0,0
Tumeur maligne du col de l'utérus (C53)	...	...	0	...	...	0,0
Tumeurs malignes du corps de l'utérus et de l'utérus, partie non précisée (C54-C55)	...	...	0	...	...	0,0
Tumeur maligne de l'ovaire (C56)	...	...	0	...	...	0,0
Tumeur maligne de la prostate (C61)	...	0	...	...	0,0	...
Tumeurs malignes du rein et du bassin du rein (C64-C65)	1	0	1	0,3	0,0	0,5
Tumeur maligne de la vessie (C67)	0	0	0	0,0	0,0	0,0
Tumeurs malignes des méninges, du cerveau et des autres parties du système nerveux central (C70-C72)	2	1	1	0,5	0,5	0,5
<b>Tumeurs malignes des tissus lymphoïde, hématopoïétique et apparentés (C81-C96)</b>	<b>3</b>	<b>3</b>	<b>0</b>	<b>0,8</b>	<b>1,5</b>	<b>0,0</b>
Maladie de Hodgkin (C81)	0	0	0	0,0	0,0	0,0
Lymphome non hodgkinien (C82-C85)	0	0	0	0,0	0,0	0,0
Leucémie (C91-C95)	3	3	0	0,8	1,5	0,0
Myélome multiple et tumeurs immunoprolifératives (C88, C90)	0	0	0	0,0	0,0	0,0
Tumeurs malignes des tissus lymphoïde, hématopoïétique et apparentés, autres et non précisées (C96)	0	0	0	0,0	0,0	0,0

Voir les notes à la fin du tableau.



Tableau 2-1 – suite

**Décès et taux de mortalité, selon certains groupes de causes, le groupe d'âge au décès et le sexe, Canada<sup>1</sup> —  
Moins d'un an<sup>2,3,4,5</sup>**

	Nombre de décès			Taux de mortalité selon l'âge pour 100 000 personnes <sup>6</sup>		
	Les deux sexes	Hommes	Femmes	Les deux sexes	Hommes	Femmes
Toutes les autres formes de tumeurs malignes et de tumeurs malignes non précisées (C17, C23-C24, C26-C31, C37-C41, C44-C49, C51-C52, C57-C60, C62-C63, C66, C68-C69, C73-C80, C97)	3	2	1	0,8	1,0	0,5
Tumeurs in situ, tumeurs bénignes et tumeurs à évolution imprévisible ou inconnue (D00-D48)	4	2	2	1,1	1,0	1,1
Anémies (D50-D64)	4	3	1	1,1	1,5	0,5
Diabète sucré (E10-E14)	0	0	0	0,0	0,0	0,0
<b>Déficiences nutritionnelles (E40-E64)</b>	<b>0</b>	<b>0</b>	<b>0</b>	<b>0,0</b>	<b>0,0</b>	<b>0,0</b>
Malnutrition (E40-E46)	0	0	0	0,0	0,0	0,0
Autres carences nutritionnelles (E50-E64)	0	0	0	0,0	0,0	0,0
Méningite (G00, G03)	14	9	5	3,7	4,6	2,7
Maladie de Parkinson (G20-G21)	0	0	0	0,0	0,0	0,0
Maladie d'Alzheimer (G30)	0	0	0	0,0	0,0	0,0
<b>Maladies cardiovasculaires graves (I00-I78)</b>	<b>27</b>	<b>17</b>	<b>10</b>	<b>7,1</b>	<b>8,7</b>	<b>5,4</b>
<b>Maladies du coeur (I00-I09, I11, I13, I20-I51)</b>	<b>23</b>	<b>13</b>	<b>10</b>	<b>6,0</b>	<b>6,7</b>	<b>5,4</b>
Rhumatisme articulaire aigu et cardiopathies rhumatismales chroniques (I00-I09)	0	0	0	0,0	0,0	0,0
Cardiopathie hypertensive (I11)	0	0	0	0,0	0,0	0,0
Cardionéphropathie hypertensive (I13)	0	0	0	0,0	0,0	0,0
<b>Cardiopathies ischémiques (I20-I25)</b>	<b>1</b>	<b>1</b>	<b>0</b>	<b>0,3</b>	<b>0,5</b>	<b>0,0</b>
Infarctus aigu du myocarde (I21-I22)	0	0	0	0,0	0,0	0,0
Autres cardiopathies ischémiques aiguës (I24)	0	0	0	0,0	0,0	0,0
<b>Autres formes de cardiopathies ischémiques chroniques (I20, I25)</b>	<b>1</b>	<b>1</b>	<b>0</b>	<b>0,3</b>	<b>0,5</b>	<b>0,0</b>
Athérosclérose cardiovasculaire, décrite ainsi (I25.0)	0	0	0	0,0	0,0	0,0
Toutes autres formes de cardiopathie ischémique chronique (I20, I25.1-I25.9)	1	1	0	0,3	0,5	0,0
<b>Autres cardiopathies (I26-I51)</b>	<b>22</b>	<b>12</b>	<b>10</b>	<b>5,8</b>	<b>6,1</b>	<b>5,4</b>
Endocardite aiguë et subaiguë (I33)	0	0	0	0,0	0,0	0,0
Maladies du péricarde et myocardite aiguë (I30-I31, I40)	3	2	1	0,8	1,0	0,5
Insuffisance cardiaque (I50)	0	0	0	0,0	0,0	0,0
Toutes autres formes de cardiopathie (I26-I28, I34-I38, I42-I49, I51)	19	10	9	5,0	5,1	4,9
Hypertension essentielle et néphropathie hypertensive (I10, I12, I15)	1	1	0	0,3	0,5	0,0
Maladies cérébrovasculaires (I60-I69)	3	3	0	0,8	1,5	0,0
Athérosclérose (I70)	0	0	0	0,0	0,0	0,0
<b>Autres maladies du système circulatoire (I71-I78)</b>	<b>0</b>	<b>0</b>	<b>0</b>	<b>0,0</b>	<b>0,0</b>	<b>0,0</b>
Anévrisme aortique et dissection (I71)	0	0	0	0,0	0,0	0,0
Autres maladies des artères, des artérioles et des capillaires (I72-I78)	0	0	0	0,0	0,0	0,0
Autres troubles du système circulatoire (I80-I99)	1	0	1	0,3	0,0	0,5
<b>Grippe et pneumopathie (J09-J18)</b>	<b>14</b>	<b>9</b>	<b>5</b>	<b>3,7</b>	<b>4,6</b>	<b>2,7</b>
Grippe (J09-J11)	5	2	3	1,3	1,0	1,6
Pneumopathie (J12-J18)	9	7	2	2,4	3,6	1,1
<b>Autres affections aiguës des voies respiratoires inférieures (J20-J22)</b>	<b>1</b>	<b>1</b>	<b>0</b>	<b>0,3</b>	<b>0,5</b>	<b>0,0</b>
Bronchite aiguë et bronchiolite aiguë (J20-J21)	1	1	0	0,3	0,5	0,0
Infection aiguë des voies respiratoires inférieures, sans précision (J22)	0	0	0	0,0	0,0	0,0
<b>Maladies chroniques des voies respiratoires inférieures (J40-J47)</b>	<b>1</b>	<b>0</b>	<b>1</b>	<b>0,3</b>	<b>0,0</b>	<b>0,5</b>
Bronchite, chronique et non précisée (J40-J42)	0	0	0	0,0	0,0	0,0
Emphysème (J43)	1	0	1	0,3	0,0	0,5
Asthme (J45-J46)	0	0	0	0,0	0,0	0,0
Autres maladies chroniques des voies respiratoires inférieures (J44, J47)	0	0	0	0,0	0,0	0,0
Pneumoconioses et affections respiratoires dues à des agents chimiques (J60-J66, J68)	0	0	0	0,0	0,0	0,0

Voir les notes à la fin du tableau.

Tableau 2-1 – suite

Décès et taux de mortalité, selon certains groupes de causes, le groupe d'âge au décès et le sexe, Canada<sup>1</sup> — Moins d'un an<sup>2,3,4,5</sup>

	Nombre de décès			Taux de mortalité selon l'âge pour 100 000 personnes <sup>6</sup>		
	Les deux sexes	Hommes	Femmes	Les deux sexes	Hommes	Femmes
Pneumopathie due à des substances solides et liquides (J69)	1	1	0	0,3	0,5	0,0
Autres maladies du système respiratoire (J00-J06, J30-J39, J67, J70-J98)	9	5	4	2,4	2,6	2,2
Ulcère gastro-duodénal (K25-K28)	0	0	0	0,0	0,0	0,0
Maladies de l'appendice (K35-K38)	0	0	0	0,0	0,0	0,0
Hernies (K40-K46)	1	0	1	0,3	0,0	0,5
<b>Maladie chronique et cirrhose du foie (K70, K73-K74)</b>	<b>0</b>	<b>0</b>	<b>0</b>	<b>0,0</b>	<b>0,0</b>	<b>0,0</b>
Maladie alcoolique du foie (K70)	0	0	0	0,0	0,0	0,0
Autres maladies chroniques et cirrhoses du foie (K73-K74)	0	0	0	0,0	0,0	0,0
Cholélithiase et autres troubles de la vésicule biliaire (K80-K82)	0	0	0	0,0	0,0	0,0
<b>Néphrite, syndrome néphrotique et néphropathie (N00-N07, N17-N19, N25-N27)</b>	<b>0</b>	<b>0</b>	<b>0</b>	<b>0,0</b>	<b>0,0</b>	<b>0,0</b>
Syndrome néphritique aigu et d'évolution rapide et syndrome néphrotique (N00-N01, N04)	0	0	0	0,0	0,0	0,0
Glomérulonéphrite, néphrite et néphropathie chroniques, sans précision quant au caractère aigu ou chronique, et sclérose rénale sans précision (N02-N03, N05-N07, N26)	0	0	0	0,0	0,0	0,0
Insuffisance rénale (N17-N19)	0	0	0	0,0	0,0	0,0
Autres maladies des reins (N25, N27)	0	0	0	0,0	0,0	0,0
Infections rénales (N10-N12, N13.6, N15.1)	0	0	0	0,0	0,0	0,0
Hyperplasie de la prostate (N40)	...	0	...	...	0,0	...
Affections inflammatoires des organes pelviens de la femme (N70-N76)	...	...	0	...	...	0,0
<b>Grossesse, accouchement et puerpéralité (O00-O99)</b>	<b>...</b>	<b>...</b>	<b>0</b>	<b>...</b>	<b>...</b>	<b>0,0</b>
Grossesse se terminant par un avortement (O00-O07)	...	...	0	...	...	0,0
Autres complications liées à la grossesse, à l'accouchement et à la puerpéralité (O10-O99)	...	...	0	...	...	0,0
Certaines affections dont l'origine se situe dans la période périnatale (P00-P96)	1 064	555	509	279,4	284,0	274,5
Malformations congénitales et anomalies chromosomiques (Q00-Q99)	420	215	205	110,3	110,0	110,6
Symptômes, signes et résultats anormaux d'examens cliniques et de laboratoire, non classés ailleurs (R00-R99)	160	85	75	42,0	43,5	40,5
Toutes autres maladies (résiduel) <sup>11</sup>	72	41	31	18,9	21,0	16,7
<b>Accidents (blessures involontaires) (V01-X59, Y85-Y86)</b>	<b>30</b>	<b>16</b>	<b>14</b>	<b>7,9</b>	<b>8,2</b>	<b>7,6</b>
<b>Accidents de transport (V01-V99, Y85)</b>	<b>4</b>	<b>3</b>	<b>1</b>	<b>1,1</b>	<b>1,5</b>	<b>0,5</b>
Accidents de véhicule à moteur <sup>12</sup>	3	3	0	0,8	1,5	0,0
Autres accidents de transport terrestre <sup>13</sup>	0	0	0	0,0	0,0	0,0
Accidents de transport par eau, aérien et de vol spatial, et accidents de transport autres et sans précision et leurs séquelles (V90-V99, Y85)	1	0	1	0,3	0,0	0,5
<b>Accidents non liés au transport (W00-X59, Y86)</b>	<b>26</b>	<b>13</b>	<b>13</b>	<b>6,8</b>	<b>6,7</b>	<b>7,0</b>
Chutes (W00-W19)	1	1	0	0,3	0,5	0,0
Décharges accidentelles d'armes à feu (W32-W34)	0	0	0	0,0	0,0	0,0
Noyade et submersion accidentelles (W65-W74)	1	1	0	0,3	0,5	0,0
Exposition à la fumée, au feu et aux flammes (X00-X09)	2	0	2	0,5	0,0	1,1
Intoxication accidentelle par des substances nocives et exposition à ces substances (X40-X49)	0	0	0	0,0	0,0	0,0

Voir les notes à la fin du tableau.

Tableau 2-1 – suite

**Décès et taux de mortalité, selon certains groupes de causes, le groupe d'âge au décès et le sexe, Canada<sup>1</sup> — Moins d'un an<sup>2,3,4,5</sup>**

	Nombre de décès			Taux de mortalité selon l'âge pour 100 000 personnes <sup>6</sup>		
	Les deux sexes	Hommes	Femmes	Les deux sexes	Hommes	Femmes
Accidents non liés au transport, autres et sans précision et leurs séquelles (W20-W31, W35-W64, W75-W99, X10-X39, X50-X59, Y86)	22	11	11	5,8	5,6	5,9
<b>Lésions auto-infligées (suicide) (X60-X84, Y87.0)</b>	<b>0</b>	<b>0</b>	<b>0</b>	<b>0,0</b>	<b>0,0</b>	<b>0,0</b>
Lésions auto-infligées (suicide) par décharge d'armes à feu (X72-X74)	0	0	0	0,0	0,0	0,0
Lésions auto-infligées (suicide) par d'autres moyens et moyens sans précision et leurs séquelles (X60-X71, X75-X84, Y87.0)	0	0	0	0,0	0,0	0,0
<b>Agressions (homicide) (X85-Y09, Y87.1)</b>	<b>8</b>	<b>6</b>	<b>2</b>	<b>2,1</b>	<b>3,1</b>	<b>1,1</b>
Agressions (homicide) par armes à feu (X93-X95)	0	0	0	0,0	0,0	0,0
Agressions (homicide) par d'autres moyens et moyens sans précision et leurs séquelles (X85-X92, X96-Y09, Y87.1)	8	6	2	2,1	3,1	1,1
Intervention de la force publique (Y35, Y89.0)	0	0	0	0,0	0,0	0,0
<b>Événements dont l'intention n'est pas déterminée (Y10-Y34, Y87.2, Y89.9)</b>	<b>0</b>	<b>0</b>	<b>0</b>	<b>0,0</b>	<b>0,0</b>	<b>0,0</b>
Décharges d'armes à feu intention non déterminée (Y22-Y24)	0	0	0	0,0	0,0	0,0
Autres événements et événements sans précision, intention non déterminée et leurs séquelles (Y10-Y21, Y25-Y34, Y87.2, Y89.9)	0	0	0	0,0	0,0	0,0
Faits de guerre et leurs séquelles (Y36, Y89.1)	0	0	0	0,0	0,0	0,0
Complications de soins médicaux et chirurgicaux (Y40-Y84, Y88)	0	0	0	0,0	0,0	0,0

1. Le nombre de décès dans ce tableau se fonde sur le lieu de résidence habituel de la personne décédée.
  2. Âge au dernier anniversaire précédant le décès.
  3. Pour « Âge au décès, moins d'un an », le taux de mortalité utilise les naissances vivantes de l'année civile.
  4. Pour « Âge au décès, 1 à 4 ans », le taux de mortalité utilise les estimations de population des 0 à 4 ans moins les naissances vivantes de l'année civile.
  5. Pour « Âge au décès », chaque groupe d'âge à l'exception de « Tous les âges », le taux de mortalité représente le taux de mortalité par âge ou le nombre de décès dans un groupe d'âge particulier pendant une année donnée pour 100 000 personnes dans le même groupe d'âge au 1er juillet de la même année.
  6. À partir de 2005, les estimations de population utilisées pour calculer les taux de mortalité sont présentées à l'appendice II de la publication « Mortalité : liste sommaire des causes » (numéro 84F0209XIF au catalogue).
  7. La cause de décès totalisée est la cause initiale de décès. Cette dernière se définit comme étant (a) la maladie ou le traumatisme qui a déclenché l'évolution morbide conduisant directement au décès, ou (b) les circonstances de l'accident ou de la violence qui ont entraîné le traumatisme mortel. La cause initiale est choisie parmi les états indiqués sur le certificat médical de la cause de décès.
  8. Organisation mondiale de la Santé (OMS), Classification statistique internationale des maladies et des problèmes de santé connexes, Dixième révision (CIM-10)
  9. « National Center for Health Statistics », États-Unis, liste « B » dans « Instruction Manual; Part 9; ICD-10 Cause-of-Death Lists for Tabulating Mortality Statistics ».
  10. Maladies infectieuses et parasitaires autres et sans précision, et leurs séquelles A00, A05, A20 à A36, A42 à A44, A48 à A49, A54 à A79, A81 à A82, A85.0 à A85.1, A85.8, A86 à B04, B06 à B09, B25 à B49, B55 à B99.
  11. Toutes autres maladies (résiduel) D65 à E07, E15 à E34, E65 à F99, G04 à G12, G23 à G25, G31 à H93, K00 à K22, K29 à K31, K50 à K66, K71 à K72, K75 à K76, K83 à M99, N13.0 à N13.5, N13.7 à N13.9, N14, N15.0, N15.8 à N15.9, N20 à N23, N28 à N39, N41 à N64, N80 à N98. À partir de 2003, la catégorie U04 est également incluse dans ce groupe.
  12. Accidents de véhicule à moteur V02 à V04, V09.0, V09.2, V12 à V14, V19.0 à V19.2, V19.4 à V19.6, V20 à V79, V80.3 à V80.5, V81.0 à V81.1, V82.0 à V82.1, V83 à V86, V87.0 à V87.8, V88.0 à V88.8, V89.0, V89.2.
  13. Autres accidents de transport terrestre V01, V05 à V06, V09.1, V09.3 à V09.9, V10 à V11, V15 à V18, V19.3, V19.8 à V19.9, V80.0 à V80.2, V80.6 à V80.9, V81.2 à V81.9, V82.2 à V82.9, V87.9, V88.9, V89.1, V89.3, V89.9.
- Note(s) :** Voir la section Qualité des données, concepts et méthodologie — Notes explicatives pour les tableaux.
- Source(s) :** Statistique Canada, Statistique de l'état civil du Canada, Bases de données sur les naissances et sur les décès (Tableau CANSIM 102-0551) et l'appendice II.

Tableau 2-2

**Décès et taux de mortalité, selon certains groupes de causes, le groupe d'âge au décès et le sexe, Canada<sup>1</sup> — 1 à 4 ans<sup>2,3,4,5</sup>**

	Nombre de décès			Taux de mortalité selon l'âge pour 100 000 personnes <sup>6</sup>		
	Les deux sexes	Hommes	Femmes	Les deux sexes	Hommes	Femmes
<b>Total, toutes les causes de décès (A00-Y89)<sup>7, 8, 9</sup></b>	<b>250</b>	<b>148</b>	<b>102</b>	<b>17,1</b>	<b>19,7</b>	<b>14,3</b>
Infections à la salmonelle (A01-A02)	0	0	0	0,0	0,0	0,0
Shigellose et amibiase (A03, A06)	1	0	1	0,1	0,0	0,1
Certaines autres infections intestinales (A04, A07-A09)	1	1	0	0,1	0,1	0,0
<b>Tuberculose (A16-A19)</b>	<b>0</b>	<b>0</b>	<b>0</b>	<b>0,0</b>	<b>0,0</b>	<b>0,0</b>
Tuberculose de l'appareil respiratoire (A16)	0	0	0	0,0	0,0	0,0
Autres formes de tuberculose (A17-A19)	0	0	0	0,0	0,0	0,0
Coqueluche (A37)	0	0	0	0,0	0,0	0,0
Scarlatine et érysipèle (A38, A46)	0	0	0	0,0	0,0	0,0
Infection à méningocoques (A39)	2	1	1	0,1	0,1	0,1
Septicémie (A40-A41)	2	0	2	0,1	0,0	0,3
Syphilis (A50-A53)	0	0	0	0,0	0,0	0,0
Poliomyélite aiguë (A80)	0	0	0	0,0	0,0	0,0
Encéphalite transmise par les arthropodes (A83-A84, A85.2)	0	0	0	0,0	0,0	0,0
Rougeole (B05)	0	0	0	0,0	0,0	0,0
Hépatite virale (B15-B19)	0	0	0	0,0	0,0	0,0
Maladies dues au virus de l'immunodéficience humaine [VIH] (B20-B24)	0	0	0	0,0	0,0	0,0
Paludisme (B50-B54)	0	0	0	0,0	0,0	0,0
Maladies infectieuses et parasitaires autres et sans précision et leurs séquelles <sup>10</sup>	8	4	4	0,5	0,5	0,6
<b>Tumeurs malignes (C00-C97)</b>	<b>30</b>	<b>12</b>	<b>18</b>	<b>2,1</b>	<b>1,6</b>	<b>2,5</b>
Tumeurs malignes de la lèvre, de la cavité buccale et du pharynx (C00-C14)	1	0	1	0,1	0,0	0,1
Tumeur maligne de l'œsophage (C15)	0	0	0	0,0	0,0	0,0
Tumeur maligne de l'estomac (C16)	0	0	0	0,0	0,0	0,0
Tumeurs malignes du côlon, du rectum et de l'anus (C18-C21)	0	0	0	0,0	0,0	0,0
Tumeur maligne du foie et des voies biliaires intrahépatiques (C22)	3	1	2	0,2	0,1	0,3
Tumeur maligne du pancréas (C25)	0	0	0	0,0	0,0	0,0
Tumeur maligne du larynx (C32)	0	0	0	0,0	0,0	0,0
Tumeurs malignes de la trachée, des bronches et du poumon (C33-C34)	0	0	0	0,0	0,0	0,0
Mélanome malin de la peau (C43)	0	0	0	0,0	0,0	0,0
Tumeur maligne du sein (C50)	0	0	0	0,0	0,0	0,0
Tumeur maligne du col de l'utérus (C53)	...	...	0	...	...	0,0
Tumeurs malignes du corps de l'utérus et de l'utérus, partie non précisée (C54-C55)	...	...	0	...	...	0,0
Tumeur maligne de l'ovaire (C56)	...	...	0	...	...	0,0
Tumeur maligne de la prostate (C61)	...	0	...	...	0,0	...
Tumeurs malignes du rein et du bassinet du rein (C64-C65)	3	0	3	0,2	0,0	0,4
Tumeur maligne de la vessie (C67)	0	0	0	0,0	0,0	0,0
Tumeurs malignes des méninges, du cerveau et des autres parties du système nerveux central (C70-C72)	9	4	5	0,6	0,5	0,7
<b>Tumeurs malignes des tissus lymphoïde, hématopoïétique et apparentés (C81-C96)</b>	<b>9</b>	<b>6</b>	<b>3</b>	<b>0,6</b>	<b>0,8</b>	<b>0,4</b>
Maladie de Hodgkin (C81)	0	0	0	0,0	0,0	0,0
Lymphome non hodgkinien (C82-C85)	1	0	1	0,1	0,0	0,1
Leucémie (C91-C95)	8	6	2	0,5	0,8	0,3
Myélome multiple et tumeurs immunoprolifératives (C88, C90)	0	0	0	0,0	0,0	0,0
Tumeurs malignes des tissus lymphoïde, hématopoïétique et apparentés, autres et non précisées (C96)	0	0	0	0,0	0,0	0,0

Voir les notes à la fin du tableau.

Tableau 2-2 – suite

Décès et taux de mortalité, selon certains groupes de causes, le groupe d'âge au décès et le sexe, Canada<sup>1</sup> —  
1 à 4 ans<sup>2,3,4,5</sup>

	Nombre de décès			Taux de mortalité selon l'âge pour 100 000 personnes <sup>6</sup>		
	Les deux sexes	Hommes	Femmes	Les deux sexes	Hommes	Femmes
Toutes les autres formes de tumeurs malignes et de tumeurs malignes non précisées (C17, C23-C24, C26-C31, C37-C41, C44-C49, C51-C52, C57-C60, C62-C63, C66, C68-C69, C73-C80, C97)	5	1	4	0,3	0,1	0,6
Tumeurs in situ, tumeurs bénignes et tumeurs à évolution imprévisible ou inconnue (D00-D48)	2	0	2	0,1	0,0	0,3
Anémies (D50-D64)	0	0	0	0,0	0,0	0,0
Diabète sucré (E10-E14)	0	0	0	0,0	0,0	0,0
<b>Déficiences nutritionnelles (E40-E64)</b>	<b>0</b>	<b>0</b>	<b>0</b>	<b>0,0</b>	<b>0,0</b>	<b>0,0</b>
Malnutrition (E40-E46)	0	0	0	0,0	0,0	0,0
Autres carences nutritionnelles (E50-E64)	0	0	0	0,0	0,0	0,0
Méningite (G00, G03)	2	1	1	0,1	0,1	0,1
Maladie de Parkinson (G20-G21)	0	0	0	0,0	0,0	0,0
Maladie d'Alzheimer (G30)	0	0	0	0,0	0,0	0,0
<b>Maladies cardiovasculaires graves (I00-I78)</b>	<b>13</b>	<b>8</b>	<b>5</b>	<b>0,9</b>	<b>1,1</b>	<b>0,7</b>
<b>Maladies du coeur (I00-I09, I11, I13, I20-I51)</b>	<b>10</b>	<b>5</b>	<b>5</b>	<b>0,7</b>	<b>0,7</b>	<b>0,7</b>
Rhumatisme articulaire aigu et cardiopathies rhumatismales chroniques (I00-I09)	0	0	0	0,0	0,0	0,0
Cardiopathie hypertensive (I11)	0	0	0	0,0	0,0	0,0
Cardionéphropathie hypertensive (I13)	0	0	0	0,0	0,0	0,0
<b>Cardiopathies ischémiques (I20-I25)</b>	<b>0</b>	<b>0</b>	<b>0</b>	<b>0,0</b>	<b>0,0</b>	<b>0,0</b>
Infarctus aigu du myocarde (I21-I22)	0	0	0	0,0	0,0	0,0
Autres cardiopathies ischémiques aiguës (I24)	0	0	0	0,0	0,0	0,0
<b>Autres formes de cardiopathies ischémiques chroniques (I20, I25)</b>	<b>0</b>	<b>0</b>	<b>0</b>	<b>0,0</b>	<b>0,0</b>	<b>0,0</b>
Athérosclérose cardiovasculaire, décrite ainsi (I25.0)	0	0	0	0,0	0,0	0,0
Toutes autres formes de cardiopathie ischémique chronique (I20, I25.1-I25.9)	0	0	0	0,0	0,0	0,0
<b>Autres cardiopathies (I26-I51)</b>	<b>10</b>	<b>5</b>	<b>5</b>	<b>0,7</b>	<b>0,7</b>	<b>0,7</b>
Endocardite aiguë et subaiguë (I33)	1	1	0	0,1	0,1	0,0
Maladies du péricarde et myocardite aiguë (I30-I31, I40)	1	1	0	0,1	0,1	0,0
Insuffisance cardiaque (I50)	0	0	0	0,0	0,0	0,0
Toutes autres formes de cardiopathie (I26-I28, I34-I38, I42-I49, I51)	8	3	5	0,5	0,4	0,7
Hypertension essentielle et néphropathie hypertensive (I10, I12, I15)	0	0	0	0,0	0,0	0,0
Maladies cérébrovasculaires (I60-I69)	3	3	0	0,2	0,4	0,0
Athérosclérose (I70)	0	0	0	0,0	0,0	0,0
<b>Autres maladies du système circulatoire (I71-I78)</b>	<b>0</b>	<b>0</b>	<b>0</b>	<b>0,0</b>	<b>0,0</b>	<b>0,0</b>
Anévrisme aortique et dissection (I71)	0	0	0	0,0	0,0	0,0
Autres maladies des artères, des artérioles et des capillaires (I72-I78)	0	0	0	0,0	0,0	0,0
Autres troubles du système circulatoire (I80-I99)	0	0	0	0,0	0,0	0,0
<b>Grippe et pneumopathie (J09-J18)</b>	<b>14</b>	<b>6</b>	<b>8</b>	<b>1,0</b>	<b>0,8</b>	<b>1,1</b>
Grippe (J09-J11)	6	1	5	0,4	0,1	0,7
Pneumopathie (J12-J18)	8	5	3	0,5	0,7	0,4
<b>Autres affections aiguës des voies respiratoires inférieures (J20-J22)</b>	<b>1</b>	<b>1</b>	<b>0</b>	<b>0,1</b>	<b>0,1</b>	<b>0,0</b>
Bronchite aiguë et bronchiolite aiguë (J20-J21)	1	1	0	0,1	0,1	0,0
Infection aiguë des voies respiratoires inférieures, sans précision (J22)	0	0	0	0,0	0,0	0,0
<b>Maladies chroniques des voies respiratoires inférieures (J40-J47)</b>	<b>1</b>	<b>1</b>	<b>0</b>	<b>0,1</b>	<b>0,1</b>	<b>0,0</b>
Bronchite, chronique et non précisée (J40-J42)	0	0	0	0,0	0,0	0,0
Emphysème (J43)	0	0	0	0,0	0,0	0,0
Asthme (J45-J46)	1	1	0	0,1	0,1	0,0
Autres maladies chroniques des voies respiratoires inférieures (J44, J47)	0	0	0	0,0	0,0	0,0
Pneumoconioses et affections respiratoires dues à des agents chimiques (J60-J66, J68)	0	0	0	0,0	0,0	0,0

Voir les notes à la fin du tableau.

Tableau 2-2 – suite

Décès et taux de mortalité, selon certains groupes de causes, le groupe d'âge au décès et le sexe, Canada<sup>1</sup> — 1 à 4 ans<sup>2,3,4,5</sup>

	Nombre de décès			Taux de mortalité selon l'âge pour 100 000 personnes <sup>6</sup>		
	Les deux sexes	Hommes	Femmes	Les deux sexes	Hommes	Femmes
Pneumopathie due à des substances solides et liquides (J69)	2	1	1	0,1	0,1	0,1
Autres maladies du système respiratoire (J00-J06, J30-J39, J67, J70-J98)	4	3	1	0,3	0,4	0,1
Ulcère gastro-duodénal (K25-K28)	1	1	0	0,1	0,1	0,0
Maladies de l'appendice (K35-K38)	1	0	1	0,1	0,0	0,1
Hernies (K40-K46)	0	0	0	0,0	0,0	0,0
<b>Maladie chronique et cirrhose du foie (K70, K73-K74)</b>	<b>0</b>	<b>0</b>	<b>0</b>	<b>0,0</b>	<b>0,0</b>	<b>0,0</b>
Maladie alcoolique du foie (K70)	0	0	0	0,0	0,0	0,0
Autres maladies chroniques et cirrhoses du foie (K73-K74)	0	0	0	0,0	0,0	0,0
Cholélithiase et autres troubles de la vésicule biliaire (K80-K82)	0	0	0	0,0	0,0	0,0
<b>Néphrite, syndrome néphrotique et néphropathie (N00-N07, N17-N19, N25-N27)</b>	<b>0</b>	<b>0</b>	<b>0</b>	<b>0,0</b>	<b>0,0</b>	<b>0,0</b>
Syndrome néphritique aigu et d'évolution rapide et syndrome néphrotique (N00-N01, N04)	0	0	0	0,0	0,0	0,0
Glomérulonéphrite, néphrite et néphropathie chroniques, sans précision quant au caractère aigu ou chronique, et sclérose rénale sans précision (N02-N03, N05-N07, N26)	0	0	0	0,0	0,0	0,0
Insuffisance rénale (N17-N19)	0	0	0	0,0	0,0	0,0
Autres maladies des reins (N25, N27)	0	0	0	0,0	0,0	0,0
Infections rénales (N10-N12, N13.6, N15.1)	0	0	0	0,0	0,0	0,0
Hyperplasie de la prostate (N40)	...	0	...	...	0,0	...
Affections inflammatoires des organes pelviens de la femme (N70-N76)	...	...	0	...	...	0,0
<b>Grossesse, accouchement et puerpéralité (O00-O99)</b>	<b>...</b>	<b>...</b>	<b>0</b>	<b>...</b>	<b>...</b>	<b>0,0</b>
Grossesse se terminant par un avortement (O00-O07)	...	...	0	...	...	0,0
Autres complications liées à la grossesse, à l'accouchement et à la puerpéralité (O10-O99)	...	...	0	...	...	0,0
Certaines affections dont l'origine se situe dans la période périnatale (P00-P96)	6	5	1	0,4	0,7	0,1
Malformations congénitales et anomalies chromosomiques (Q00-Q99)	31	24	7	2,1	3,2	1,0
Symptômes, signes et résultats anormaux d'examens cliniques et de laboratoire, non classés ailleurs (R00-R99)	22	16	6	1,5	2,1	0,8
Toutes autres maladies (résiduel) <sup>11</sup>	40	25	15	2,7	3,3	2,1
<b>Accidents (blessures involontaires) (V01-X59, Y85-Y86)</b>	<b>53</b>	<b>30</b>	<b>23</b>	<b>3,6</b>	<b>4,0</b>	<b>3,2</b>
<b>Accidents de transport (V01-V99, Y85)</b>	<b>18</b>	<b>9</b>	<b>9</b>	<b>1,2</b>	<b>1,2</b>	<b>1,3</b>
Accidents de véhicule à moteur <sup>12</sup>	18	9	9	1,2	1,2	1,3
Autres accidents de transport terrestre <sup>13</sup>	0	0	0	0,0	0,0	0,0
Accidents de transport par eau, aérien et de vol spatial, et accidents de transport autres et sans précision et leurs séquelles (V90-V99, Y85)	0	0	0	0,0	0,0	0,0
<b>Accidents non liés au transport (W00-X59, Y86)</b>	<b>35</b>	<b>21</b>	<b>14</b>	<b>2,4</b>	<b>2,8</b>	<b>2,0</b>
Chutes (W00-W19)	4	1	3	0,3	0,1	0,4
Décharges accidentelles d'armes à feu (W32-W34)	0	0	0	0,0	0,0	0,0
Noyade et submersion accidentelles (W65-W74)	15	12	3	1,0	1,6	0,4
Exposition à la fumée, au feu et aux flammes (X00-X09)	2	1	1	0,1	0,1	0,1
Intoxication accidentelle par des substances nocives et exposition à ces substances (X40-X49)	2	2	0	0,1	0,3	0,0

Voir les notes à la fin du tableau.

Tableau 2-2 – suite

Décès et taux de mortalité, selon certains groupes de causes, le groupe d'âge au décès et le sexe, Canada<sup>1</sup> — 1 à 4 ans<sup>2,3,4,5</sup>

	Nombre de décès			Taux de mortalité selon l'âge pour 100 000 personnes <sup>6</sup>		
	Les deux sexes	Hommes	Femmes	Les deux sexes	Hommes	Femmes
Accidents non liés au transport, autres et sans précision et leurs séquelles (W20-W31, W35-W64, W75-W99, X10-X39, X50-X59, Y86)	12	5	7	0,8	0,7	1,0
<b>Lésions auto-infligées (suicide) (X60-X84, Y87.0)</b>	<b>0</b>	<b>0</b>	<b>0</b>	<b>0,0</b>	<b>0,0</b>	<b>0,0</b>
Lésions auto-infligées (suicide) par décharge d'armes à feu (X72-X74)	0	0	0	0,0	0,0	0,0
Lésions auto-infligées (suicide) par d'autres moyens et moyens sans précision et leurs séquelles (X60-X71, X75-X84, Y87.0)	0	0	0	0,0	0,0	0,0
<b>Agressions (homicide) (X85-Y09, Y87.1)</b>	<b>11</b>	<b>7</b>	<b>4</b>	<b>0,8</b>	<b>0,9</b>	<b>0,6</b>
Agressions (homicide) par armes à feu (X93-X95)	0	0	0	0,0	0,0	0,0
Agressions (homicide) par d'autres moyens et moyens sans précision et leurs séquelles (X85-X92, X96-Y09, Y87.1)	11	7	4	0,8	0,9	0,6
Intervention de la force publique (Y35, Y89.0)	0	0	0	0,0	0,0	0,0
<b>Événements dont l'intention n'est pas déterminée (Y10-Y34, Y87.2, Y89.9)</b>	<b>1</b>	<b>0</b>	<b>1</b>	<b>0,1</b>	<b>0,0</b>	<b>0,1</b>
Décharges d'armes à feu intention non déterminée (Y22-Y24)	0	0	0	0,0	0,0	0,0
Autres événements et événements sans précision, intention non déterminée et leurs séquelles (Y10-Y21, Y25-Y34, Y87.2, Y89.9)	1	0	1	0,1	0,0	0,1
Faits de guerre et leurs séquelles (Y36, Y89.1)	0	0	0	0,0	0,0	0,0
Complications de soins médicaux et chirurgicaux (Y40-Y84, Y88)	1	1	0	0,1	0,1	0,0

1. Le nombre de décès dans ce tableau se fonde sur le lieu de résidence habituel de la personne décédée.
  2. Âge au dernier anniversaire précédant le décès.
  3. Pour « Âge au décès, moins d'un an », le taux de mortalité utilise les naissances vivantes de l'année civile.
  4. Pour « Âge au décès, 1 à 4 ans », le taux de mortalité utilise les estimations de population des 0 à 4 ans moins les naissances vivantes de l'année civile.
  5. Pour « Âge au décès », chaque groupe d'âge à l'exception de « Tous les âges », le taux de mortalité représente le taux de mortalité par âge ou le nombre de décès dans un groupe d'âge particulier pendant une année donnée pour 100 000 personnes dans le même groupe d'âge au 1er juillet de la même année.
  6. À partir de 2005, les estimations de population utilisées pour calculer les taux de mortalité sont présentées à l'appendice II de la publication « Mortalité : liste sommaire des causes » (numéro 84F0209XIF au catalogue).
  7. La cause de décès totalisée est la cause initiale de décès. Cette dernière se définit comme étant (a) la maladie ou le traumatisme qui a déclenché l'évolution morbide conduisant directement au décès, ou (b) les circonstances de l'accident ou de la violence qui ont entraîné le traumatisme mortel. La cause initiale est choisie parmi les états indiqués sur le certificat médical de la cause de décès.
  8. Organisation mondiale de la Santé (OMS), Classification statistique internationale des maladies et des problèmes de santé connexes, Dixième révision (CIM-10)
  9. « National Center for Health Statistics », États-Unis, liste « B » dans « Instruction Manual; Part 9; ICD-10 Cause-of-Death Lists for Tabulating Mortality Statistics ».
  10. Maladies infectieuses et parasitaires autres et sans précision, et leurs séquelles A00, A05, A20 à A36, A42 à A44, A48 à A49, A54 à A79, A81 à A82, A85.0 à A85.1, A85.8, A86 à B04, B06 à B09, B25 à B49, B55 à B99.
  11. Toutes autres maladies (résiduel) D65 à E07, E15 à E34, E65 à F99, G04 à G12, G23 à G25, G31 à H93, K00 à K22, K29 à K31, K50 à K66, K71 à K72, K75 à K76, K83 à M99, N13.0 à N13.5, N13.7 à N13.9, N14, N15.0, N15.8 à N15.9, N20 à N23, N28 à N39, N41 à N64, N80 à N98. À partir de 2003, la catégorie U04 est également incluse dans ce groupe.
  12. Accidents de véhicule à moteur V02 à V04, V09.0, V09.2, V12 à V14, V19.0 à V19.2, V19.4 à V19.6, V20 à V79, V80.3 à V80.5, V81.0 à V81.1, V82.0 à V82.1, V83 à V86, V87.0 à V87.8, V88.0 à V88.8, V89.0, V89.2.
  13. Autres accidents de transport terrestre V01, V05 à V06, V09.1, V09.3 à V09.9, V10 à V11, V15 à V18, V19.3, V19.8 à V19.9, V80.0 à V80.2, V80.6 à V80.9, V81.2 à V81.9, V82.2 à V82.9, V87.9, V88.9, V89.1, V89.3, V89.9.
- Note(s)** : Voir la section Qualité des données, concepts et méthodologie — Notes explicatives pour les tableaux.
- Source(s)** : Statistique Canada, Statistique de l'état civil du Canada, Bases de données sur les naissances et sur les décès (Tableau CANSIM 102-0551) et l'appendice II.

Tableau 2-3

**Décès et taux de mortalité, selon certains groupes de causes, le groupe d'âge au décès et le sexe, Canada<sup>1</sup> — 5 à 9 ans<sup>2,3,4,5</sup>**

	Nombre de décès			Taux de mortalité selon l'âge pour 100 000 personnes <sup>6</sup>		
	Les deux sexes	Hommes	Femmes	Les deux sexes	Hommes	Femmes
<b>Total, toutes les causes de décès (A00-Y89)<sup>7, 8, 9</sup></b>	<b>183</b>	<b>111</b>	<b>72</b>	<b>10,2</b>	<b>12,0</b>	<b>8,2</b>
Infections à la salmonelle (A01-A02)	0	0	0	0,0	0,0	0,0
Shigellose et amibiase (A03, A06)	0	0	0	0,0	0,0	0,0
Certaines autres infections intestinales (A04, A07-A09)	0	0	0	0,0	0,0	0,0
<b>Tuberculose (A16-A19)</b>	<b>0</b>	<b>0</b>	<b>0</b>	<b>0,0</b>	<b>0,0</b>	<b>0,0</b>
Tuberculose de l'appareil respiratoire (A16)	0	0	0	0,0	0,0	0,0
Autres formes de tuberculose (A17-A19)	0	0	0	0,0	0,0	0,0
Coqueluche (A37)	0	0	0	0,0	0,0	0,0
Scarlatine et érysipèle (A38, A46)	0	0	0	0,0	0,0	0,0
Infection à méningocoques (A39)	0	0	0	0,0	0,0	0,0
Septicémie (A40-A41)	5	3	2	0,3	0,3	0,2
Syphilis (A50-A53)	0	0	0	0,0	0,0	0,0
Poliomyélite aiguë (A80)	0	0	0	0,0	0,0	0,0
Encéphalite transmise par les arthropodes (A83-A84, A85.2)	0	0	0	0,0	0,0	0,0
Rougeole (B05)	0	0	0	0,0	0,0	0,0
Hépatite virale (B15-B19)	0	0	0	0,0	0,0	0,0
Maladies dues au virus de l'immunodéficience humaine [VIH] (B20-B24)	0	0	0	0,0	0,0	0,0
Paludisme (B50-B54)	0	0	0	0,0	0,0	0,0
Maladies infectieuses et parasitaires autres et sans précision et leurs séquelles <sup>10</sup>	1	1	0	0,1	0,1	0,0
<b>Tumeurs malignes (C00-C97)</b>	<b>45</b>	<b>27</b>	<b>18</b>	<b>2,5</b>	<b>2,9</b>	<b>2,1</b>
Tumeurs malignes de la lèvre, de la cavité buccale et du pharynx (C00-C14)	0	0	0	0,0	0,0	0,0
Tumeur maligne de l'œsophage (C15)	0	0	0	0,0	0,0	0,0
Tumeur maligne de l'estomac (C16)	0	0	0	0,0	0,0	0,0
Tumeurs malignes du côlon, du rectum et de l'anus (C18-C21)	0	0	0	0,0	0,0	0,0
Tumeur maligne du foie et des voies biliaires intrahépatiques (C22)	0	0	0	0,0	0,0	0,0
Tumeur maligne du pancréas (C25)	0	0	0	0,0	0,0	0,0
Tumeur maligne du larynx (C32)	0	0	0	0,0	0,0	0,0
Tumeurs malignes de la trachée, des bronches et du poumon (C33-C34)	0	0	0	0,0	0,0	0,0
Mélanome malin de la peau (C43)	0	0	0	0,0	0,0	0,0
Tumeur maligne du sein (C50)	0	0	0	0,0	0,0	0,0
Tumeur maligne du col de l'utérus (C53)	...	...	0	...	...	0,0
Tumeurs malignes du corps de l'utérus et de l'utérus, partie non précisée (C54-C55)	...	...	0	...	...	0,0
Tumeur maligne de l'ovaire (C56)	...	...	0	...	...	0,0
Tumeur maligne de la prostate (C61)	...	0	...	...	0,0	...
Tumeurs malignes du rein et du bassin du rein (C64-C65)	2	0	2	0,1	0,0	0,2
Tumeur maligne de la vessie (C67)	0	0	0	0,0	0,0	0,0
Tumeurs malignes des méninges, du cerveau et des autres parties du système nerveux central (C70-C72)	20	11	9	1,1	1,2	1,0
<b>Tumeurs malignes des tissus lymphoïde, hématopoïétique et apparentés (C81-C96)</b>	<b>15</b>	<b>10</b>	<b>5</b>	<b>0,8</b>	<b>1,1</b>	<b>0,6</b>
Maladie de Hodgkin (C81)	0	0	0	0,0	0,0	0,0
Lymphome non hodgkinien (C82-C85)	1	0	1	0,1	0,0	0,1
Leucémie (C91-C95)	14	10	4	0,8	1,1	0,5
Myélome multiple et tumeurs immunoprolifératives (C88, C90)	0	0	0	0,0	0,0	0,0
Tumeurs malignes des tissus lymphoïde, hématopoïétique et apparentés, autres et non précisées (C96)	0	0	0	0,0	0,0	0,0

Voir les notes à la fin du tableau.



Tableau 2-3 – suite

Décès et taux de mortalité, selon certains groupes de causes, le groupe d'âge au décès et le sexe, Canada<sup>1</sup> — 5 à 9 ans<sup>2,3,4,5</sup>

	Nombre de décès			Taux de mortalité selon l'âge pour 100 000 personnes <sup>6</sup>		
	Les deux sexes	Hommes	Femmes	Les deux sexes	Hommes	Femmes
Toutes les autres formes de tumeurs malignes et de tumeurs malignes non précisées (C17, C23-C24, C26-C31, C37-C41, C44-C49, C51-C52, C57-C60, C62-C63, C66, C68-C69, C73-C80, C97)	8	6	2	0,4	0,6	0,2
Tumeurs in situ, tumeurs bénignes et tumeurs à évolution imprévisible ou inconnue (D00-D48)	2	0	2	0,1	0,0	0,2
Anémies (D50-D64)	0	0	0	0,0	0,0	0,0
Diabète sucré (E10-E14)	0	0	0	0,0	0,0	0,0
<b>Déficiences nutritionnelles (E40-E64)</b>	<b>0</b>	<b>0</b>	<b>0</b>	<b>0,0</b>	<b>0,0</b>	<b>0,0</b>
Malnutrition (E40-E46)	0	0	0	0,0	0,0	0,0
Autres carences nutritionnelles (E50-E64)	0	0	0	0,0	0,0	0,0
Méningite (G00, G03)	2	2	0	0,1	0,2	0,0
Maladie de Parkinson (G20-G21)	0	0	0	0,0	0,0	0,0
Maladie d'Alzheimer (G30)	0	0	0	0,0	0,0	0,0
<b>Maladies cardiovasculaires graves (I00-I78)</b>	<b>10</b>	<b>4</b>	<b>6</b>	<b>0,6</b>	<b>0,4</b>	<b>0,7</b>
<b>Maladies du coeur (I00-I09, I11, I13, I20-I51)</b>	<b>8</b>	<b>3</b>	<b>5</b>	<b>0,4</b>	<b>0,3</b>	<b>0,6</b>
Rhumatisme articulaire aigu et cardiopathies rhumatismales chroniques (I00-I09)	0	0	0	0,0	0,0	0,0
Cardiopathie hypertensive (I11)	0	0	0	0,0	0,0	0,0
Cardionéphropathie hypertensive (I13)	0	0	0	0,0	0,0	0,0
<b>Cardiopathies ischémiques (I20-I25)</b>	<b>0</b>	<b>0</b>	<b>0</b>	<b>0,0</b>	<b>0,0</b>	<b>0,0</b>
Infarctus aigu du myocarde (I21-I22)	0	0	0	0,0	0,0	0,0
Autres cardiopathies ischémiques aiguës (I24)	0	0	0	0,0	0,0	0,0
<b>Autres formes de cardiopathies ischémiques chroniques (I20, I25)</b>	<b>0</b>	<b>0</b>	<b>0</b>	<b>0,0</b>	<b>0,0</b>	<b>0,0</b>
Athérosclérose cardiovasculaire, décrite ainsi (I25.0)	0	0	0	0,0	0,0	0,0
Toutes autres formes de cardiopathie ischémique chronique (I20, I25.1-I25.9)	0	0	0	0,0	0,0	0,0
<b>Autres cardiopathies (I26-I51)</b>	<b>8</b>	<b>3</b>	<b>5</b>	<b>0,4</b>	<b>0,3</b>	<b>0,6</b>
Endocardite aiguë et subaiguë (I33)	0	0	0	0,0	0,0	0,0
Maladies du péricarde et myocardite aiguë (I30-I31, I40)	1	0	1	0,1	0,0	0,1
Insuffisance cardiaque (I50)	0	0	0	0,0	0,0	0,0
Toutes autres formes de cardiopathie (I26-I28, I34-I38, I42-I49, I51)	7	3	4	0,4	0,3	0,5
Hypertension essentielle et néphropathie hypertensive (I10, I12, I15)	0	0	0	0,0	0,0	0,0
Maladies cérébrovasculaires (I60-I69)	2	1	1	0,1	0,1	0,1
Athérosclérose (I70)	0	0	0	0,0	0,0	0,0
<b>Autres maladies du système circulatoire (I71-I78)</b>	<b>0</b>	<b>0</b>	<b>0</b>	<b>0,0</b>	<b>0,0</b>	<b>0,0</b>
Anévrisme aortique et dissection (I71)	0	0	0	0,0	0,0	0,0
Autres maladies des artères, des artérioles et des capillaires (I72-I78)	0	0	0	0,0	0,0	0,0
Autres troubles du système circulatoire (I80-I99)	0	0	0	0,0	0,0	0,0
<b>Grippe et pneumopathie (J09-J18)</b>	<b>7</b>	<b>4</b>	<b>3</b>	<b>0,4</b>	<b>0,4</b>	<b>0,3</b>
Grippe (J09-J11)	4	2	2	0,2	0,2	0,2
Pneumopathie (J12-J18)	3	2	1	0,2	0,2	0,1
<b>Autres affections aiguës des voies respiratoires inférieures (J20-J22)</b>	<b>0</b>	<b>0</b>	<b>0</b>	<b>0,0</b>	<b>0,0</b>	<b>0,0</b>
Bronchite aiguë et bronchiolite aiguë (J20-J21)	0	0	0	0,0	0,0	0,0
Infection aiguë des voies respiratoires inférieures, sans précision (J22)	0	0	0	0,0	0,0	0,0
<b>Maladies chroniques des voies respiratoires inférieures (J40-J47)</b>	<b>2</b>	<b>2</b>	<b>0</b>	<b>0,1</b>	<b>0,2</b>	<b>0,0</b>
Bronchite, chronique et non précisée (J40-J42)	0	0	0	0,0	0,0	0,0
Emphysème (J43)	0	0	0	0,0	0,0	0,0
Asthme (J45-J46)	2	2	0	0,1	0,2	0,0
Autres maladies chroniques des voies respiratoires inférieures (J44, J47)	0	0	0	0,0	0,0	0,0
Pneumoconioses et affections respiratoires dues à des agents chimiques (J60-J66, J68)	0	0	0	0,0	0,0	0,0

Voir les notes à la fin du tableau.

Tableau 2-3 – suite

Décès et taux de mortalité, selon certains groupes de causes, le groupe d'âge au décès et le sexe, Canada<sup>1</sup> — 5 à 9 ans<sup>2,3,4,5</sup>

	Nombre de décès			Taux de mortalité selon l'âge pour 100 000 personnes <sup>6</sup>		
	Les deux sexes	Hommes	Femmes	Les deux sexes	Hommes	Femmes
Pneumopathie due à des substances solides et liquides (J69)	2	2	0	0,1	0,2	0,0
Autres maladies du système respiratoire (J00-J06, J30-J39, J67, J70-J98)	1	1	0	0,1	0,1	0,0
Ulcère gastro-duodénal (K25-K28)	0	0	0	0,0	0,0	0,0
Maladies de l'appendice (K35-K38)	0	0	0	0,0	0,0	0,0
Hernies (K40-K46)	1	1	0	0,1	0,1	0,0
<b>Maladie chronique et cirrhose du foie (K70, K73-K74)</b>	<b>0</b>	<b>0</b>	<b>0</b>	<b>0,0</b>	<b>0,0</b>	<b>0,0</b>
Maladie alcoolique du foie (K70)	0	0	0	0,0	0,0	0,0
Autres maladies chroniques et cirrhoses du foie (K73-K74)	0	0	0	0,0	0,0	0,0
Cholélithiase et autres troubles de la vésicule biliaire (K80-K82)	0	0	0	0,0	0,0	0,0
<b>Néphrite, syndrome néphrotique et néphropathie (N00-N07, N17-N19, N25-N27)</b>	<b>1</b>	<b>1</b>	<b>0</b>	<b>0,1</b>	<b>0,1</b>	<b>0,0</b>
Syndrome néphritique aigu et d'évolution rapide et syndrome néphrotique (N00-N01, N04)	0	0	0	0,0	0,0	0,0
Glomérulonéphrite, néphrite et néphropathie chroniques, sans précision quant au caractère aigu ou chronique, et sclérose rénale sans précision (N02-N03, N05-N07, N26)	0	0	0	0,0	0,0	0,0
Insuffisance rénale (N17-N19)	1	1	0	0,1	0,1	0,0
Autres maladies des reins (N25, N27)	0	0	0	0,0	0,0	0,0
Infections rénales (N10-N12, N13.6, N15.1)	0	0	0	0,0	0,0	0,0
Hyperplasie de la prostate (N40)	...	0	...	...	0,0	...
Affections inflammatoires des organes pelviens de la femme (N70-N76)	...	...	0	...	...	0,0
<b>Grossesse, accouchement et puerpéralité (O00-O99)</b>	<b>...</b>	<b>...</b>	<b>0</b>	<b>...</b>	<b>...</b>	<b>0,0</b>
Grossesse se terminant par un avortement (O00-O07)	...	...	0	...	...	0,0
Autres complications liées à la grossesse, à l'accouchement et à la puerpéralité (O10-O99)	...	...	0	...	...	0,0
Certaines affections dont l'origine se situe dans la période périnatale (P00-P96)	1	0	1	0,1	0,0	0,1
Malformations congénitales et anomalies chromosomiques (Q00-Q99)	23	15	8	1,3	1,6	0,9
Symptômes, signes et résultats anormaux d'examens cliniques et de laboratoire, non classés ailleurs (R00-R99)	4	4	0	0,2	0,4	0,0
Toutes autres maladies (résiduel) <sup>11</sup>	28	16	12	1,6	1,7	1,4
<b>Accidents (blessures involontaires) (V01-X59, Y85-Y86)</b>	<b>39</b>	<b>25</b>	<b>14</b>	<b>2,2</b>	<b>2,7</b>	<b>1,6</b>
<b>Accidents de transport (V01-V99, Y85)</b>	<b>19</b>	<b>13</b>	<b>6</b>	<b>1,1</b>	<b>1,4</b>	<b>0,7</b>
Accidents de véhicule à moteur <sup>12</sup>	19	13	6	1,1	1,4	0,7
Autres accidents de transport terrestre <sup>13</sup>	0	0	0	0,0	0,0	0,0
Accidents de transport par eau, aérien et de vol spatial, et accidents de transport autres et sans précision et leurs séquelles (V90-V99, Y85)	0	0	0	0,0	0,0	0,0
<b>Accidents non liés au transport (W00-X59, Y86)</b>	<b>20</b>	<b>12</b>	<b>8</b>	<b>1,1</b>	<b>1,3</b>	<b>0,9</b>
Chutes (W00-W19)	0	0	0	0,0	0,0	0,0
Décharges accidentelles d'armes à feu (W32-W34)	0	0	0	0,0	0,0	0,0
Noyade et submersion accidentelles (W65-W74)	7	5	2	0,4	0,5	0,2
Exposition à la fumée, au feu et aux flammes (X00-X09)	8	2	6	0,4	0,2	0,7
Intoxication accidentelle par des substances nocives et exposition à ces substances (X40-X49)	0	0	0	0,0	0,0	0,0

Voir les notes à la fin du tableau.

Tableau 2-3 – suite

Décès et taux de mortalité, selon certains groupes de causes, le groupe d'âge au décès et le sexe, Canada<sup>1</sup> — 5 à 9 ans<sup>2,3,4,5</sup>

	Nombre de décès			Taux de mortalité selon l'âge pour 100 000 personnes <sup>6</sup>		
	Les deux sexes	Hommes	Femmes	Les deux sexes	Hommes	Femmes
Accidents non liés au transport, autres et sans précision et leurs séquelles (W20-W31, W35-W64, W75-W99, X10-X39, X50-X59, Y86)	5	5	0	0,3	0,5	0,0
<b>Lésions auto-infligées (suicide) (X60-X84, Y87.0)</b>	<b>0</b>	<b>0</b>	<b>0</b>	<b>0,0</b>	<b>0,0</b>	<b>0,0</b>
Lésions auto-infligées (suicide) par décharge d'armes à feu (X72-X74)	0	0	0	0,0	0,0	0,0
Lésions auto-infligées (suicide) par d'autres moyens et moyens sans précision et leurs séquelles (X60-X71, X75-X84, Y87.0)	0	0	0	0,0	0,0	0,0
<b>Agressions (homicide) (X85-Y09, Y87.1)</b>	<b>9</b>	<b>3</b>	<b>6</b>	<b>0,5</b>	<b>0,3</b>	<b>0,7</b>
Agressions (homicide) par armes à feu (X93-X95)	1	0	1	0,1	0,0	0,1
Agressions (homicide) par d'autres moyens et moyens sans précision et leurs séquelles (X85-X92, X96-Y09, Y87.1)	8	3	5	0,4	0,3	0,6
Intervention de la force publique (Y35, Y89.0)	0	0	0	0,0	0,0	0,0
<b>Événements dont l'intention n'est pas déterminée (Y10-Y34, Y87.2, Y89.9)</b>	<b>0</b>	<b>0</b>	<b>0</b>	<b>0,0</b>	<b>0,0</b>	<b>0,0</b>
Décharges d'armes à feu intention non déterminée (Y22-Y24)	0	0	0	0,0	0,0	0,0
Autres événements et événements sans précision, intention non déterminée et leurs séquelles (Y10-Y21, Y25-Y34, Y87.2, Y89.9)	0	0	0	0,0	0,0	0,0
Faits de guerre et leurs séquelles (Y36, Y89.1)	0	0	0	0,0	0,0	0,0
Complications de soins médicaux et chirurgicaux (Y40-Y84, Y88)	0	0	0	0,0	0,0	0,0

1. Le nombre de décès dans ce tableau se fonde sur le lieu de résidence habituel de la personne décédée.
  2. Âge au dernier anniversaire précédant le décès.
  3. Pour « Âge au décès, moins d'un an », le taux de mortalité utilise les naissances vivantes de l'année civile.
  4. Pour « Âge au décès, 1 à 4 ans », le taux de mortalité utilise les estimations de population des 0 à 4 ans moins les naissances vivantes de l'année civile.
  5. Pour « Âge au décès », chaque groupe d'âge à l'exception de « Tous les âges », le taux de mortalité représente le taux de mortalité par âge ou le nombre de décès dans un groupe d'âge particulier pendant une année donnée pour 100 000 personnes dans le même groupe d'âge au 1er juillet de la même année.
  6. À partir de 2005, les estimations de population utilisées pour calculer les taux de mortalité sont présentées à l'appendice II de la publication « Mortalité : liste sommaire des causes » (numéro 84F0209XIF au catalogue).
  7. La cause de décès totalisée est la cause initiale de décès. Cette dernière se définit comme étant (a) la maladie ou le traumatisme qui a déclenché l'évolution morbide conduisant directement au décès, ou (b) les circonstances de l'accident ou de la violence qui ont entraîné le traumatisme mortel. La cause initiale est choisie parmi les états indiqués sur le certificat médical de la cause de décès.
  8. Organisation mondiale de la Santé (OMS), Classification statistique internationale des maladies et des problèmes de santé connexes, Dixième révision (CIM-10)
  9. « National Center for Health Statistics », États-Unis, liste « B » dans « Instruction Manual; Part 9; ICD-10 Cause-of-Death Lists for Tabulating Mortality Statistics ».
  10. Maladies infectieuses et parasitaires autres et sans précision, et leurs séquelles A00, A05, A20 à A36, A42 à A44, A48 à A49, A54 à A79, A81 à A82, A85.0 à A85.1, A85.8, A86 à B04, B06 à B09, B25 à B49, B55 à B99.
  11. Toutes autres maladies (résiduel) D65 à E07, E15 à E34, E65 à F99, G04 à G12, G23 à G25, G31 à H93, K00 à K22, K29 à K31, K50 à K66, K71 à K72, K75 à K76, K83 à M99, N13.0 à N13.5, N13.7 à N13.9, N14, N15.0, N15.8 à N15.9, N20 à N23, N28 à N39, N41 à N64, N80 à N98. À partir de 2003, la catégorie U04 est également incluse dans ce groupe.
  12. Accidents de véhicule à moteur V02 à V04, V09.0, V09.2, V12 à V14, V19.0 à V19.2, V19.4 à V19.6, V20 à V79, V80.3 à V80.5, V81.0 à V81.1, V82.0 à V82.1, V83 à V86, V87.0 à V87.8, V88.0 à V88.8, V89.0, V89.2.
  13. Autres accidents de transport terrestre V01, V05 à V06, V09.1, V09.3 à V09.9, V10 à V11, V15 à V18, V19.3, V19.8 à V19.9, V80.0 à V80.2, V80.6 à V80.9, V81.2 à V81.9, V82.2 à V82.9, V87.9, V88.9, V89.1, V89.3, V89.9.
- Note(s)** : Voir la section Qualité des données, concepts et méthodologie — Notes explicatives pour les tableaux.
- Source(s)** : Statistique Canada, Statistique de l'état civil du Canada, Bases de données sur les naissances et sur les décès (Tableau CANSIM 102-0551) et l'appendice II.

Tableau 2-4

**Décès et taux de mortalité, selon certains groupes de causes, le groupe d'âge au décès et le sexe, Canada<sup>1</sup> — 10 à 14 ans<sup>2,3,4,5</sup>**

	Nombre de décès			Taux de mortalité selon l'âge pour 100 000 personnes <sup>6</sup>		
	Les deux sexes	Hommes	Femmes	Les deux sexes	Hommes	Femmes
<b>Total, toutes les causes de décès (A00-Y89)<sup>7, 8, 9</sup></b>	<b>230</b>	<b>131</b>	<b>99</b>	<b>11,7</b>	<b>13,0</b>	<b>10,3</b>
Infections à la salmonelle (A01-A02)	0	0	0	0,0	0,0	0,0
Shigellose et amibiase (A03, A06)	0	0	0	0,0	0,0	0,0
Certaines autres infections intestinales (A04, A07-A09)	0	0	0	0,0	0,0	0,0
<b>Tuberculose (A16-A19)</b>	<b>0</b>	<b>0</b>	<b>0</b>	<b>0,0</b>	<b>0,0</b>	<b>0,0</b>
Tuberculose de l'appareil respiratoire (A16)	0	0	0	0,0	0,0	0,0
Autres formes de tuberculose (A17-A19)	0	0	0	0,0	0,0	0,0
Coqueluche (A37)	0	0	0	0,0	0,0	0,0
Scarlatine et érysipèle (A38, A46)	0	0	0	0,0	0,0	0,0
Infection à méningocoques (A39)	1	0	1	0,1	0,0	0,1
Septicémie (A40-A41)	2	1	1	0,1	0,1	0,1
Syphilis (A50-A53)	0	0	0	0,0	0,0	0,0
Poliomyélite aiguë (A80)	0	0	0	0,0	0,0	0,0
Encéphalite transmise par les arthropodes (A83-A84, A85.2)	0	0	0	0,0	0,0	0,0
Rougeole (B05)	0	0	0	0,0	0,0	0,0
Hépatite virale (B15-B19)	0	0	0	0,0	0,0	0,0
Maladies dues au virus de l'immunodéficience humaine [VIH] (B20-B24)	0	0	0	0,0	0,0	0,0
Paludisme (B50-B54)	0	0	0	0,0	0,0	0,0
Maladies infectieuses et parasitaires autres et sans précision et leurs séquelles <sup>10</sup>	3	2	1	0,2	0,2	0,1
<b>Tumeurs malignes (C00-C97)</b>	<b>44</b>	<b>24</b>	<b>20</b>	<b>2,2</b>	<b>2,4</b>	<b>2,1</b>
Tumeurs malignes de la lèvre, de la cavité buccale et du pharynx (C00-C14)	1	1	0	0,1	0,1	0,0
Tumeur maligne de l'œsophage (C15)	0	0	0	0,0	0,0	0,0
Tumeur maligne de l'estomac (C16)	0	0	0	0,0	0,0	0,0
Tumeurs malignes du côlon, du rectum et de l'anus (C18-C21)	0	0	0	0,0	0,0	0,0
Tumeur maligne du foie et des voies biliaires intrahépatiques (C22)	0	0	0	0,0	0,0	0,0
Tumeur maligne du pancréas (C25)	0	0	0	0,0	0,0	0,0
Tumeur maligne du larynx (C32)	0	0	0	0,0	0,0	0,0
Tumeurs malignes de la trachée, des bronches et du poumon (C33-C34)	0	0	0	0,0	0,0	0,0
Mélanome malin de la peau (C43)	0	0	0	0,0	0,0	0,0
Tumeur maligne du sein (C50)	0	0	0	0,0	0,0	0,0
Tumeur maligne du col de l'utérus (C53)	...	...	0	...	...	0,0
Tumeurs malignes du corps de l'utérus et de l'utérus, partie non précisée (C54-C55)	...	...	0	...	...	0,0
Tumeur maligne de l'ovaire (C56)	...	...	0	...	...	0,0
Tumeur maligne de la prostate (C61)	...	0	...	...	0,0	...
Tumeurs malignes du rein et du bassin du rein (C64-C65)	1	1	0	0,1	0,1	0,0
Tumeur maligne de la vessie (C67)	0	0	0	0,0	0,0	0,0
Tumeurs malignes des méninges, du cerveau et des autres parties du système nerveux central (C70-C72)	11	6	5	0,6	0,6	0,5
<b>Tumeurs malignes des tissus lymphoïde, hématopoïétique et apparentés (C81-C96)</b>	<b>11</b>	<b>7</b>	<b>4</b>	<b>0,6</b>	<b>0,7</b>	<b>0,4</b>
Maladie de Hodgkin (C81)	1	1	0	0,1	0,1	0,0
Lymphome non hodgkinien (C82-C85)	1	0	1	0,1	0,0	0,1
Leucémie (C91-C95)	9	6	3	0,5	0,6	0,3
Myélome multiple et tumeurs immunoprolifératives (C88, C90)	0	0	0	0,0	0,0	0,0
Tumeurs malignes des tissus lymphoïde, hématopoïétique et apparentés, autres et non précisées (C96)	0	0	0	0,0	0,0	0,0

Voir les notes à la fin du tableau.

Tableau 2-4 – suite

Décès et taux de mortalité, selon certains groupes de causes, le groupe d'âge au décès et le sexe, Canada<sup>1</sup> — 10 à 14 ans<sup>2,3,4,5</sup>

	Nombre de décès			Taux de mortalité selon l'âge pour 100 000 personnes <sup>6</sup>		
	Les deux sexes	Hommes	Femmes	Les deux sexes	Hommes	Femmes
Toutes les autres formes de tumeurs malignes et de tumeurs malignes non précisées (C17, C23-C24, C26-C31, C37-C41, C44-C49, C51-C52, C57-C60, C62-C63, C66, C68-C69, C73-C80, C97)	20	9	11	1,0	0,9	1,1
Tumeurs in situ, tumeurs bénignes et tumeurs à évolution imprévisible ou inconnue (D00-D48)	3	1	2	0,2	0,1	0,2
Anémies (D50-D64)	3	3	0	0,2	0,3	0,0
Diabète sucré (E10-E14)	0	0	0	0,0	0,0	0,0
<b>Déficiences nutritionnelles (E40-E64)</b>	<b>0</b>	<b>0</b>	<b>0</b>	<b>0,0</b>	<b>0,0</b>	<b>0,0</b>
Malnutrition (E40-E46)	0	0	0	0,0	0,0	0,0
Autres carences nutritionnelles (E50-E64)	0	0	0	0,0	0,0	0,0
Méningite (G00, G03)	0	0	0	0,0	0,0	0,0
Maladie de Parkinson (G20-G21)	0	0	0	0,0	0,0	0,0
Maladie d'Alzheimer (G30)	0	0	0	0,0	0,0	0,0
<b>Maladies cardiovasculaires graves (I00-I78)</b>	<b>15</b>	<b>8</b>	<b>7</b>	<b>0,8</b>	<b>0,8</b>	<b>0,7</b>
<b>Maladies du cœur (I00-I09, I11, I13, I20-I51)</b>	<b>7</b>	<b>4</b>	<b>3</b>	<b>0,4</b>	<b>0,4</b>	<b>0,3</b>
Rhumatisme articulaire aigu et cardiopathies rhumatismales chroniques (I00-I09)	0	0	0	0,0	0,0	0,0
Cardiopathie hypertensive (I11)	0	0	0	0,0	0,0	0,0
Cardionéphropathie hypertensive (I13)	0	0	0	0,0	0,0	0,0
<b>Cardiopathies ischémiques (I20-I25)</b>	<b>1</b>	<b>0</b>	<b>1</b>	<b>0,1</b>	<b>0,0</b>	<b>0,1</b>
Infarctus aigu du myocarde (I21-I22)	0	0	0	0,0	0,0	0,0
Autres cardiopathies ischémiques aiguës (I24)	0	0	0	0,0	0,0	0,0
<b>Autres formes de cardiopathies ischémiques chroniques (I20, I25)</b>	<b>1</b>	<b>0</b>	<b>1</b>	<b>0,1</b>	<b>0,0</b>	<b>0,1</b>
Athérosclérose cardiovasculaire, décrite ainsi (I25.0)	0	0	0	0,0	0,0	0,0
Toutes autres formes de cardiopathie ischémique chronique (I20, I25.1-I25.9)	1	0	1	0,1	0,0	0,1
<b>Autres cardiopathies (I26-I51)</b>	<b>6</b>	<b>4</b>	<b>2</b>	<b>0,3</b>	<b>0,4</b>	<b>0,2</b>
Endocardite aiguë et subaiguë (I33)	0	0	0	0,0	0,0	0,0
Maladies du péricarde et myocardite aiguë (I30-I31, I40)	0	0	0	0,0	0,0	0,0
Insuffisance cardiaque (I50)	0	0	0	0,0	0,0	0,0
Toutes autres formes de cardiopathie (I26-I28, I34-I38, I42-I49, I51)	6	4	2	0,3	0,4	0,2
Hypertension essentielle et néphropathie hypertensive (I10, I12, I15)	0	0	0	0,0	0,0	0,0
Maladies cérébrovasculaires (I60-I69)	8	4	4	0,4	0,4	0,4
Athérosclérose (I70)	0	0	0	0,0	0,0	0,0
<b>Autres maladies du système circulatoire (I71-I78)</b>	<b>0</b>	<b>0</b>	<b>0</b>	<b>0,0</b>	<b>0,0</b>	<b>0,0</b>
Anévrisme aortique et dissection (I71)	0	0	0	0,0	0,0	0,0
Autres maladies des artères, des artérioles et des capillaires (I72-I78)	0	0	0	0,0	0,0	0,0
Autres troubles du système circulatoire (I80-I99)	0	0	0	0,0	0,0	0,0
<b>Grippe et pneumopathie (J09-J18)</b>	<b>8</b>	<b>2</b>	<b>6</b>	<b>0,4</b>	<b>0,2</b>	<b>0,6</b>
Grippe (J09-J11)	5	1	4	0,3	0,1	0,4
Pneumopathie (J12-J18)	3	1	2	0,2	0,1	0,2
<b>Autres affections aiguës des voies respiratoires inférieures (J20-J22)</b>	<b>1</b>	<b>0</b>	<b>1</b>	<b>0,1</b>	<b>0,0</b>	<b>0,1</b>
Bronchite aiguë et bronchiolite aiguë (J20-J21)	1	0	1	0,1	0,0	0,1
Infection aiguë des voies respiratoires inférieures, sans précision (J22)	0	0	0	0,0	0,0	0,0
<b>Maladies chroniques des voies respiratoires inférieures (J40-J47)</b>	<b>2</b>	<b>2</b>	<b>0</b>	<b>0,1</b>	<b>0,2</b>	<b>0,0</b>
Bronchite, chronique et non précisée (J40-J42)	0	0	0	0,0	0,0	0,0
Emphysème (J43)	0	0	0	0,0	0,0	0,0
Asthme (J45-J46)	2	2	0	0,1	0,2	0,0
Autres maladies chroniques des voies respiratoires inférieures (J44, J47)	0	0	0	0,0	0,0	0,0
Pneumoconioses et affections respiratoires dues à des agents chimiques (J60-J66, J68)	0	0	0	0,0	0,0	0,0

Voir les notes à la fin du tableau.

Tableau 2-4 – suite

Décès et taux de mortalité, selon certains groupes de causes, le groupe d'âge au décès et le sexe, Canada<sup>1</sup> — 10 à 14 ans<sup>2,3,4,5</sup>

	Nombre de décès			Taux de mortalité selon l'âge pour 100 000 personnes <sup>6</sup>		
	Les deux sexes	Hommes	Femmes	Les deux sexes	Hommes	Femmes
Pneumopathie due à des substances solides et liquides (J69)	0	0	0	0,0	0,0	0,0
Autres maladies du système respiratoire (J00-J06, J30-J39, J67, J70-J98)	0	0	0	0,0	0,0	0,0
Ulcère gastro-duodénal (K25-K28)	0	0	0	0,0	0,0	0,0
Maladies de l'appendice (K35-K38)	0	0	0	0,0	0,0	0,0
Hernies (K40-K46)	0	0	0	0,0	0,0	0,0
<b>Maladie chronique et cirrhose du foie (K70, K73-K74)</b>	<b>0</b>	<b>0</b>	<b>0</b>	<b>0,0</b>	<b>0,0</b>	<b>0,0</b>
Maladie alcoolique du foie (K70)	0	0	0	0,0	0,0	0,0
Autres maladies chroniques et cirrhoses du foie (K73-K74)	0	0	0	0,0	0,0	0,0
Cholélithiase et autres troubles de la vésicule biliaire (K80-K82)	0	0	0	0,0	0,0	0,0
<b>Néphrite, syndrome néphrotique et néphropathie (N00-N07, N17-N19, N25-N27)</b>	<b>0</b>	<b>0</b>	<b>0</b>	<b>0,0</b>	<b>0,0</b>	<b>0,0</b>
Syndrome néphritique aigu et d'évolution rapide et syndrome néphrotique (N00-N01, N04)	0	0	0	0,0	0,0	0,0
Glomérulonéphrite, néphrite et néphropathie chroniques, sans précision quant au caractère aigu ou chronique, et sclérose rénale sans précision (N02-N03, N05-N07, N26)	0	0	0	0,0	0,0	0,0
Insuffisance rénale (N17-N19)	0	0	0	0,0	0,0	0,0
Autres maladies des reins (N25, N27)	0	0	0	0,0	0,0	0,0
Infections rénales (N10-N12, N13.6, N15.1)	0	0	0	0,0	0,0	0,0
Hyperplasie de la prostate (N40)	...	0	...	...	0,0	...
Affections inflammatoires des organes pelviens de la femme (N70-N76)	...	...	0	...	...	0,0
<b>Grossesse, accouchement et puerpéralité (O00-O99)</b>	<b>...</b>	<b>...</b>	<b>0</b>	<b>...</b>	<b>...</b>	<b>0,0</b>
Grossesse se terminant par un avortement (O00-O07)	...	...	0	...	...	0,0
Autres complications liées à la grossesse, à l'accouchement et à la puerpéralité (O10-O99)	...	...	0	...	...	0,0
Certaines affections dont l'origine se situe dans la période périnatale (P00-P96)	2	1	1	0,1	0,1	0,1
Malformations congénitales et anomalies chromosomiques (Q00-Q99)	13	6	7	0,7	0,6	0,7
Symptômes, signes et résultats anormaux d'examens cliniques et de laboratoire, non classés ailleurs (R00-R99)	4	3	1	0,2	0,3	0,1
Toutes autres maladies (résiduel) <sup>11</sup>	38	20	18	1,9	2,0	1,9
<b>Accidents (blessures involontaires) (V01-X59, Y85-Y86)</b>	<b>53</b>	<b>37</b>	<b>16</b>	<b>2,7</b>	<b>3,7</b>	<b>1,7</b>
<b>Accidents de transport (V01-V99, Y85)</b>	<b>29</b>	<b>19</b>	<b>10</b>	<b>1,5</b>	<b>1,9</b>	<b>1,0</b>
Accidents de véhicule à moteur <sup>12</sup>	27	18	9	1,4	1,8	0,9
Autres accidents de transport terrestre <sup>13</sup>	1	1	0	0,1	0,1	0,0
Accidents de transport par eau, aérien et de vol spatial, et accidents de transport autres et sans précision et leurs séquelles (V90-V99, Y85)	1	0	1	0,1	0,0	0,1
<b>Accidents non liés au transport (W00-X59, Y86)</b>	<b>24</b>	<b>18</b>	<b>6</b>	<b>1,2</b>	<b>1,8</b>	<b>0,6</b>
Chutes (W00-W19)	2	2	0	0,1	0,2	0,0
Décharges accidentelles d'armes à feu (W32-W34)	1	1	0	0,1	0,1	0,0
Noyade et submersion accidentelles (W65-W74)	6	4	2	0,3	0,4	0,2
Exposition à la fumée, au feu et aux flammes (X00-X09)	3	1	2	0,2	0,1	0,2
Intoxication accidentelle par des substances nocives et exposition à ces substances (X40-X49)	4	4	0	0,2	0,4	0,0

Voir les notes à la fin du tableau.

Tableau 2-4 – suite

Décès et taux de mortalité, selon certains groupes de causes, le groupe d'âge au décès et le sexe, Canada<sup>1</sup> — 10 à 14 ans<sup>2,3,4,5</sup>

	Nombre de décès			Taux de mortalité selon l'âge pour 100 000 personnes <sup>6</sup>		
	Les deux sexes	Hommes	Femmes	Les deux sexes	Hommes	Femmes
Accidents non liés au transport, autres et sans précision et leurs séquelles (W20-W31, W35-W64, W75-W99, X10-X39, X50-X59, Y86)	8	6	2	0,4	0,6	0,2
<b>Lésions auto-infligées (suicide) (X60-X84, Y87.0)</b>	<b>25</b>	<b>13</b>	<b>12</b>	<b>1,3</b>	<b>1,3</b>	<b>1,2</b>
Lésions auto-infligées (suicide) par décharge d'armes à feu (X72-X74)	4	4	0	0,2	0,4	0,0
Lésions auto-infligées (suicide) par d'autres moyens et moyens sans précision et leurs séquelles (X60-X71, X75-X84, Y87.0)	21	9	12	1,1	0,9	1,2
<b>Agressions (homicide) (X85-Y09, Y87.1)</b>	<b>8</b>	<b>5</b>	<b>3</b>	<b>0,4</b>	<b>0,5</b>	<b>0,3</b>
Agressions (homicide) par armes à feu (X93-X95)	1	1	0	0,1	0,1	0,0
Agressions (homicide) par d'autres moyens et moyens sans précision et leurs séquelles (X85-X92, X96-Y09, Y87.1)	7	4	3	0,4	0,4	0,3
Intervention de la force publique (Y35, Y89.0)	0	0	0	0,0	0,0	0,0
<b>Événements dont l'intention n'est pas déterminée (Y10-Y34, Y87.2, Y89.9)</b>	<b>5</b>	<b>3</b>	<b>2</b>	<b>0,3</b>	<b>0,3</b>	<b>0,2</b>
Décharges d'armes à feu intention non déterminée (Y22-Y24)	0	0	0	0,0	0,0	0,0
Autres événements et événements sans précision, intention non déterminée et leurs séquelles (Y10-Y21, Y25-Y34, Y87.2, Y89.9)	5	3	2	0,3	0,3	0,2
Faits de guerre et leurs séquelles (Y36, Y89.1)	0	0	0	0,0	0,0	0,0
Complications de soins médicaux et chirurgicaux (Y40-Y84, Y88)	0	0	0	0,0	0,0	0,0

1. Le nombre de décès dans ce tableau se fonde sur le lieu de résidence habituel de la personne décédée.
  2. Âge au dernier anniversaire précédant le décès.
  3. Pour « Âge au décès, moins d'un an », le taux de mortalité utilise les naissances vivantes de l'année civile.
  4. Pour « Âge au décès, 1 à 4 ans », le taux de mortalité utilise les estimations de population des 0 à 4 ans moins les naissances vivantes de l'année civile.
  5. Pour « Âge au décès », chaque groupe d'âge à l'exception de « Tous les âges », le taux de mortalité représente le taux de mortalité par âge ou le nombre de décès dans un groupe d'âge particulier pendant une année donnée pour 100 000 personnes dans le même groupe d'âge au 1er juillet de la même année.
  6. À partir de 2005, les estimations de population utilisées pour calculer les taux de mortalité sont présentées à l'appendice II de la publication « Mortalité : liste sommaire des causes » (numéro 84F0209XIF au catalogue).
  7. La cause de décès totalisée est la cause initiale de décès. Cette dernière se définit comme étant (a) la maladie ou le traumatisme qui a déclenché l'évolution morbide conduisant directement au décès, ou (b) les circonstances de l'accident ou de la violence qui ont entraîné le traumatisme mortel. La cause initiale est choisie parmi les états indiqués sur le certificat médical de la cause de décès.
  8. Organisation mondiale de la Santé (OMS), Classification statistique internationale des maladies et des problèmes de santé connexes, Dixième révision (CIM-10)
  9. « National Center for Health Statistics », États-Unis, liste « B » dans « Instruction Manual; Part 9; ICD-10 Cause-of-Death Lists for Tabulating Mortality Statistics ».
  10. Maladies infectieuses et parasitaires autres et sans précision, et leurs séquelles A00, A05, A20 à A36, A42 à A44, A48 à A49, A54 à A79, A81 à A82, A85.0 à A85.1, A85.8, A86 à B04, B06 à B09, B25 à B49, B55 à B99.
  11. Toutes autres maladies (résiduel) D65 à E07, E15 à E34, E65 à F99, G04 à G12, G23 à G25, G31 à H93, K00 à K22, K29 à K31, K50 à K66, K71 à K72, K75 à K76, K83 à M99, N13.0 à N13.5, N13.7 à N13.9, N14, N15.0, N15.8 à N15.9, N20 à N23, N28 à N39, N41 à N64, N80 à N98. À partir de 2003, la catégorie U04 est également incluse dans ce groupe.
  12. Accidents de véhicule à moteur V02 à V04, V09.0, V09.2, V12 à V14, V19.0 à V19.2, V19.4 à V19.6, V20 à V79, V80.3 à V80.5, V81.0 à V81.1, V82.0 à V82.1, V83 à V86, V87.0 à V87.8, V88.0 à V88.8, V89.0, V89.2.
  13. Autres accidents de transport terrestre V01, V05 à V06, V09.1, V09.3 à V09.9, V10 à V11, V15 à V18, V19.3, V19.8 à V19.9, V80.0 à V80.2, V80.6 à V80.9, V81.2 à V81.9, V82.2 à V82.9, V87.9, V88.9, V89.1, V89.3, V89.9.
- Note(s) :** Voir la section Qualité des données, concepts et méthodologie — Notes explicatives pour les tableaux.
- Source(s) :** Statistique Canada, Statistique de l'état civil du Canada, Bases de données sur les naissances et sur les décès (Tableau CANSIM 102-0551) et l'appendice II.

Tableau 2-5

**Décès et taux de mortalité, selon certains groupes de causes, le groupe d'âge au décès et le sexe, Canada<sup>1</sup> — 15 à 19 ans<sup>2,3,4,5</sup>**

	Nombre de décès			Taux de mortalité selon l'âge pour 100 000 personnes <sup>6</sup>		
	Les deux sexes	Hommes	Femmes	Les deux sexes	Hommes	Femmes
<b>Total, toutes les causes de décès (A00-Y89)<sup>7, 8, 9</sup></b>	<b>888</b>	<b>604</b>	<b>284</b>	<b>39,4</b>	<b>52,4</b>	<b>25,9</b>
Infections à la salmonelle (A01-A02)	0	0	0	0,0	0,0	0,0
Shigellose et amibiase (A03, A06)	0	0	0	0,0	0,0	0,0
Certaines autres infections intestinales (A04, A07-A09)	0	0	0	0,0	0,0	0,0
<b>Tuberculose (A16-A19)</b>	<b>0</b>	<b>0</b>	<b>0</b>	<b>0,0</b>	<b>0,0</b>	<b>0,0</b>
Tuberculose de l'appareil respiratoire (A16)	0	0	0	0,0	0,0	0,0
Autres formes de tuberculose (A17-A19)	0	0	0	0,0	0,0	0,0
Coqueluche (A37)	0	0	0	0,0	0,0	0,0
Scarlatine et érysipèle (A38, A46)	0	0	0	0,0	0,0	0,0
Infection à méningocoques (A39)	0	0	0	0,0	0,0	0,0
Septicémie (A40-A41)	3	0	3	0,1	0,0	0,3
Syphilis (A50-A53)	0	0	0	0,0	0,0	0,0
Poliomyélite aiguë (A80)	0	0	0	0,0	0,0	0,0
Encéphalite transmise par les arthropodes (A83-A84, A85.2)	0	0	0	0,0	0,0	0,0
Rougeole (B05)	0	0	0	0,0	0,0	0,0
Hépatite virale (B15-B19)	0	0	0	0,0	0,0	0,0
Maladies dues au virus de l'immunodéficience humaine [VIH] (B20-B24)	1	0	1	0,0	0,0	0,1
Paludisme (B50-B54)	0	0	0	0,0	0,0	0,0
Maladies infectieuses et parasitaires autres et sans précision et leurs séquelles <sup>10</sup>	2	0	2	0,1	0,0	0,2
<b>Tumeurs malignes (C00-C97)</b>	<b>71</b>	<b>40</b>	<b>31</b>	<b>3,2</b>	<b>3,5</b>	<b>2,8</b>
Tumeurs malignes de la lèvre, de la cavité buccale et du pharynx (C00-C14)	1	1	0	0,0	0,1	0,0
Tumeur maligne de l'œsophage (C15)	0	0	0	0,0	0,0	0,0
Tumeur maligne de l'estomac (C16)	0	0	0	0,0	0,0	0,0
Tumeurs malignes du côlon, du rectum et de l'anus (C18-C21)	0	0	0	0,0	0,0	0,0
Tumeur maligne du foie et des voies biliaires intrahépatiques (C22)	0	0	0	0,0	0,0	0,0
Tumeur maligne du pancréas (C25)	1	1	0	0,0	0,1	0,0
Tumeur maligne du larynx (C32)	0	0	0	0,0	0,0	0,0
Tumeurs malignes de la trachée, des bronches et du poumon (C33-C34)	1	1	0	0,0	0,1	0,0
Mélanome malin de la peau (C43)	1	0	0	0,0	0,0	0,0
Tumeur maligne du sein (C50)	1	0	1	0,0	0,0	0,1
Tumeur maligne du col de l'utérus (C53)	...	...	0	...	...	0,0
Tumeurs malignes du corps de l'utérus et de l'utérus, partie non précisée (C54-C55)	...	...	0	...	...	0,0
Tumeur maligne de l'ovaire (C56)	...	...	1	...	...	0,1
Tumeur maligne de la prostate (C61)	...	0	...	...	0,0	...
Tumeurs malignes du rein et du bassinnet du rein (C64-C65)	2	1	1	0,1	0,1	0,1
Tumeur maligne de la vessie (C67)	0	0	0	0,0	0,0	0,0
Tumeurs malignes des méninges, du cerveau et des autres parties du système nerveux central (C70-C72)	13	7	6	0,6	0,6	0,5
<b>Tumeurs malignes des tissus lymphoïde, hématopoïétique et apparentés (C81-C96)</b>	<b>24</b>	<b>14</b>	<b>10</b>	<b>1,1</b>	<b>1,2</b>	<b>0,9</b>
Maladie de Hodgkin (C81)	3	2	1	0,1	0,2	0,1
Lymphome non hodgkinien (C82-C85)	2	1	1	0,1	0,1	0,1
Leucémie (C91-C95)	19	11	8	0,8	1,0	0,7
Myélome multiple et tumeurs immunoprolifératives (C88, C90)	0	0	0	0,0	0,0	0,0
Tumeurs malignes des tissus lymphoïde, hématopoïétique et apparentés, autres et non précisées (C96)	0	0	0	0,0	0,0	0,0

Voir les notes à la fin du tableau.



Tableau 2-5 – suite

Décès et taux de mortalité, selon certains groupes de causes, le groupe d'âge au décès et le sexe, Canada<sup>1</sup> — 15 à 19 ans<sup>2,3,4,5</sup>

	Nombre de décès			Taux de mortalité selon l'âge pour 100 000 personnes <sup>6</sup>		
	Les deux sexes	Hommes	Femmes	Les deux sexes	Hommes	Femmes
Toutes les autres formes de tumeurs malignes et de tumeurs malignes non précisées (C17, C23-C24, C26-C31, C37-C41, C44-C49, C51-C52, C57-C60, C62-C63, C66, C68-C69, C73-C80, C97)	27	15	12	1,2	1,3	1,1
Tumeurs in situ, tumeurs bénignes et tumeurs à évolution imprévisible ou inconnue (D00-D48)	5	3	2	0,2	0,3	0,2
Anémies (D50-D64)	0	0	0	0,0	0,0	0,0
Diabète sucré (E10-E14)	2	2	0	0,1	0,2	0,0
<b>Déficiences nutritionnelles (E40-E64)</b>	<b>0</b>	<b>0</b>	<b>0</b>	<b>0,0</b>	<b>0,0</b>	<b>0,0</b>
Malnutrition (E40-E46)	0	0	0	0,0	0,0	0,0
Autres carences nutritionnelles (E50-E64)	0	0	0	0,0	0,0	0,0
Méningite (G00, G03)	1	0	1	0,0	0,0	0,1
Maladie de Parkinson (G20-G21)	0	0	0	0,0	0,0	0,0
Maladie d'Alzheimer (G30)	0	0	0	0,0	0,0	0,0
<b>Maladies cardiovasculaires graves (I00-I78)</b>	<b>35</b>	<b>22</b>	<b>13</b>	<b>1,6</b>	<b>1,9</b>	<b>1,2</b>
<b>Maladies du coeur (I00-I09, I11, I13, I20-I51)</b>	<b>28</b>	<b>18</b>	<b>10</b>	<b>1,2</b>	<b>1,6</b>	<b>0,9</b>
Rhumatisme articulaire aigu et cardiopathies rhumatismales chroniques (I00-I09)	0	0	0	0,0	0,0	0,0
Cardiopathie hypertensive (I11)	0	0	0	0,0	0,0	0,0
Cardionéphropathie hypertensive (I13)	0	0	0	0,0	0,0	0,0
<b>Cardiopathies ischémiques (I20-I25)</b>	<b>1</b>	<b>1</b>	<b>0</b>	<b>0,0</b>	<b>0,1</b>	<b>0,0</b>
Infarctus aigu du myocarde (I21-I22)	1	1	0	0,0	0,1	0,0
Autres cardiopathies ischémiques aiguës (I24)	0	0	0	0,0	0,0	0,0
<b>Autres formes de cardiopathies ischémiques chroniques (I20, I25)</b>	<b>0</b>	<b>0</b>	<b>0</b>	<b>0,0</b>	<b>0,0</b>	<b>0,0</b>
Athérosclérose cardiovasculaire, décrite ainsi (I25.0)	0	0	0	0,0	0,0	0,0
Toutes autres formes de cardiopathie ischémique chronique (I20, I25.1-I25.9)	0	0	0	0,0	0,0	0,0
<b>Autres cardiopathies (I26-I51)</b>	<b>27</b>	<b>17</b>	<b>10</b>	<b>1,2</b>	<b>1,5</b>	<b>0,9</b>
Endocardite aiguë et subaiguë (I33)	2	1	1	0,1	0,1	0,1
Maladies du péricarde et myocardite aiguë (I30-I31, I40)	1	1	0	0,0	0,1	0,0
Insuffisance cardiaque (I50)	2	1	1	0,1	0,1	0,1
Toutes autres formes de cardiopathie (I26-I28, I34-I38, I42-I49, I51)	22	14	8	1,0	1,2	0,7
Hypertension essentielle et néphropathie hypertensive (I10, I12, I15)	0	0	0	0,0	0,0	0,0
Maladies cérébrovasculaires (I60-I69)	4	1	3	0,2	0,1	0,3
Athérosclérose (I70)	0	0	0	0,0	0,0	0,0
<b>Autres maladies du système circulatoire (I71-I78)</b>	<b>3</b>	<b>3</b>	<b>0</b>	<b>0,1</b>	<b>0,3</b>	<b>0,0</b>
Anévrisme aortique et dissection (I71)	1	1	0	0,0	0,1	0,0
Autres maladies des artères, des artérioles et des capillaires (I72-I78)	2	2	0	0,1	0,2	0,0
Autres troubles du système circulatoire (I80-I99)	2	1	1	0,1	0,1	0,1
<b>Grippe et pneumopathie (J09-J18)</b>	<b>12</b>	<b>8</b>	<b>4</b>	<b>0,5</b>	<b>0,7</b>	<b>0,4</b>
Grippe (J09-J11)	9	6	3	0,4	0,5	0,3
Pneumopathie (J12-J18)	3	2	1	0,1	0,2	0,1
<b>Autres affections aiguës des voies respiratoires inférieures (J20-J22)</b>	<b>0</b>	<b>0</b>	<b>0</b>	<b>0,0</b>	<b>0,0</b>	<b>0,0</b>
Bronchite aiguë et bronchiolite aiguë (J20-J21)	0	0	0	0,0	0,0	0,0
Infection aiguë des voies respiratoires inférieures, sans précision (J22)	0	0	0	0,0	0,0	0,0
<b>Maladies chroniques des voies respiratoires inférieures (J40-J47)</b>	<b>2</b>	<b>2</b>	<b>0</b>	<b>0,1</b>	<b>0,2</b>	<b>0,0</b>
Bronchite, chronique et non précisée (J40-J42)	0	0	0	0,0	0,0	0,0
Emphysème (J43)	0	0	0	0,0	0,0	0,0
Asthme (J45-J46)	2	2	0	0,1	0,2	0,0
Autres maladies chroniques des voies respiratoires inférieures (J44, J47)	0	0	0	0,0	0,0	0,0
Pneumoconioses et affections respiratoires dues à des agents chimiques (J60-J66, J68)	0	0	0	0,0	0,0	0,0

Voir les notes à la fin du tableau.

Tableau 2-5 – suite

Décès et taux de mortalité, selon certains groupes de causes, le groupe d'âge au décès et le sexe, Canada<sup>1</sup> — 15 à 19 ans<sup>2,3,4,5</sup>

	Nombre de décès			Taux de mortalité selon l'âge pour 100 000 personnes <sup>6</sup>		
	Les deux sexes	Hommes	Femmes	Les deux sexes	Hommes	Femmes
Pneumopathie due à des substances solides et liquides (J69)	3	3	0	0,1	0,3	0,0
Autres maladies du système respiratoire (J00-J06, J30-J39, J67, J70-J98)	3	1	2	0,1	0,1	0,2
Ulcère gastro-duodénal (K25-K28)	0	0	0	0,0	0,0	0,0
Maladies de l'appendice (K35-K38)	0	0	0	0,0	0,0	0,0
Hernies (K40-K46)	0	0	0	0,0	0,0	0,0
<b>Maladie chronique et cirrhose du foie (K70, K73-K74)</b>	<b>1</b>	<b>1</b>	<b>0</b>	<b>0,0</b>	<b>0,1</b>	<b>0,0</b>
Maladie alcoolique du foie (K70)	1	1	0	0,0	0,1	0,0
Autres maladies chroniques et cirrhoses du foie (K73-K74)	0	0	0	0,0	0,0	0,0
Cholélithiase et autres troubles de la vésicule biliaire (K80-K82)	0	0	0	0,0	0,0	0,0
<b>Néphrite, syndrome néphrotique et néphropathie (N00-N07, N17-N19, N25-N27)</b>	<b>0</b>	<b>0</b>	<b>0</b>	<b>0,0</b>	<b>0,0</b>	<b>0,0</b>
Syndrome néphritique aigu et d'évolution rapide et syndrome néphrotique (N00-N01, N04)	0	0	0	0,0	0,0	0,0
Glomérulonéphrite, néphrite et néphropathie chroniques, sans précision quant au caractère aigu ou chronique, et sclérose rénale sans précision (N02-N03, N05-N07, N26)	0	0	0	0,0	0,0	0,0
Insuffisance rénale (N17-N19)	0	0	0	0,0	0,0	0,0
Autres maladies des reins (N25, N27)	0	0	0	0,0	0,0	0,0
Infections rénales (N10-N12, N13.6, N15.1)	0	0	0	0,0	0,0	0,0
Hyperplasie de la prostate (N40)	...	0	...	...	0,0	...
Affections inflammatoires des organes pelviens de la femme (N70-N76)	...	...	0	...	...	0,0
<b>Grossesse, accouchement et puerpéralité (O00-O99)</b>	<b>...</b>	<b>...</b>	<b>1</b>	<b>...</b>	<b>...</b>	<b>0,1</b>
Grossesse se terminant par un avortement (O00-O07)	...	...	0	...	...	0,0
Autres complications liées à la grossesse, à l'accouchement et à la puerpéralité (O10-O99)	...	...	1	...	...	0,1
Certaines affections dont l'origine se situe dans la période périnatale (P00-P96)	1	1	0	0,0	0,1	0,0
Malformations congénitales et anomalies chromosomiques (Q00-Q99)	24	11	13	1,1	1,0	1,2
Symptômes, signes et résultats anormaux d'examens cliniques et de laboratoire, non classés ailleurs (R00-R99)	17	12	5	0,8	1,0	0,5
Toutes autres maladies (résiduel) <sup>11</sup>	53	29	24	2,4	2,5	2,2
<b>Accidents (blessures involontaires) (V01-X59, Y85-Y86)</b>	<b>360</b>	<b>257</b>	<b>103</b>	<b>16,0</b>	<b>22,3</b>	<b>9,4</b>
<b>Accidents de transport (V01-V99, Y85)</b>	<b>279</b>	<b>197</b>	<b>82</b>	<b>12,4</b>	<b>17,1</b>	<b>7,5</b>
Accidents de véhicule à moteur <sup>12</sup>	258	179	79	11,5	15,5	7,2
Autres accidents de transport terrestre <sup>13</sup>	7	6	1	0,3	0,5	0,1
Accidents de transport par eau, aérien et de vol spatial, et accidents de transport autres et sans précision et leurs séquelles (V90-V99, Y85)	14	12	2	0,6	1,0	0,2
<b>Accidents non liés au transport (W00-X59, Y86)</b>	<b>81</b>	<b>60</b>	<b>21</b>	<b>3,6</b>	<b>5,2</b>	<b>1,9</b>
Chutes (W00-W19)	10	10	0	0,4	0,9	0,0
Décharges accidentelles d'armes à feu (W32-W34)	3	3	0	0,1	0,3	0,0
Noyade et submersion accidentelles (W65-W74)	14	13	1	0,6	1,1	0,1
Exposition à la fumée, au feu et aux flammes (X00-X09)	8	5	3	0,4	0,4	0,3
Intoxication accidentelle par des substances nocives et exposition à ces substances (X40-X49)	31	21	10	1,4	1,8	0,9

Voir les notes à la fin du tableau.

Tableau 2-5 – suite

Décès et taux de mortalité, selon certains groupes de causes, le groupe d'âge au décès et le sexe, Canada<sup>1</sup> — 15 à 19 ans<sup>2,3,4,5</sup>

	Nombre de décès			Taux de mortalité selon l'âge pour 100 000 personnes <sup>6</sup>		
	Les deux sexes	Hommes	Femmes	Les deux sexes	Hommes	Femmes
Accidents non liés au transport, autres et sans précision et leurs séquelles (W20-W31, W35-W64, W75-W99, X10-X39, X50-X59, Y86)	15	8	7	0,7	0,7	0,6
<b>Lésions auto-infligées (suicide) (X60-X84, Y87.0)</b>	<b>202</b>	<b>145</b>	<b>57</b>	<b>9,0</b>	<b>12,6</b>	<b>5,2</b>
Lésions auto-infligées (suicide) par décharge d'armes à feu (X72-X74)	25	25	0	1,1	2,2	0,0
Lésions auto-infligées (suicide) par d'autres moyens et moyens sans précision et leurs séquelles (X60-X71, X75-X84, Y87.0)	177	120	57	7,9	10,4	5,2
<b>Agressions (homicide) (X85-Y09, Y87.1)</b>	<b>66</b>	<b>53</b>	<b>13</b>	<b>2,9</b>	<b>4,6</b>	<b>1,2</b>
Agressions (homicide) par armes à feu (X93-X95)	23	21	2	1,0	1,8	0,2
Agressions (homicide) par d'autres moyens et moyens sans précision et leurs séquelles (X85-X92, X96-Y09, Y87.1)	43	32	11	1,9	2,8	1,0
Intervention de la force publique (Y35, Y89.0)	2	2	0	0,1	0,2	0,0
<b>Événements dont l'intention n'est pas déterminée (Y10-Y34, Y87.2, Y89.9)</b>	<b>18</b>	<b>10</b>	<b>8</b>	<b>0,8</b>	<b>0,9</b>	<b>0,7</b>
Décharges d'armes à feu intention non déterminée (Y22-Y24)	1	1	0	0,0	0,1	0,0
Autres événements et événements sans précision, intention non déterminée et leurs séquelles (Y10-Y21, Y25-Y34, Y87.2, Y89.9)	17	9	8	0,8	0,8	0,7
Faits de guerre et leurs séquelles (Y36, Y89.1)	0	0	0	0,0	0,0	0,0
Complications de soins médicaux et chirurgicaux (Y40-Y84, Y88)	1	1	0	0,0	0,1	0,0

1. Le nombre de décès dans ce tableau se fonde sur le lieu de résidence habituel de la personne décédée.
  2. Âge au dernier anniversaire précédant le décès.
  3. Pour « Âge au décès, moins d'un an », le taux de mortalité utilise les naissances vivantes de l'année civile.
  4. Pour « Âge au décès, 1 à 4 ans », le taux de mortalité utilise les estimations de population des 0 à 4 ans moins les naissances vivantes de l'année civile.
  5. Pour « Âge au décès », chaque groupe d'âge à l'exception de « Tous les âges », le taux de mortalité représente le taux de mortalité par âge ou le nombre de décès dans un groupe d'âge particulier pendant une année donnée pour 100 000 personnes dans le même groupe d'âge au 1er juillet de la même année.
  6. À partir de 2005, les estimations de population utilisées pour calculer les taux de mortalité sont présentées à l'appendice II de la publication « Mortalité : liste sommaire des causes » (numéro 84F0209XIF au catalogue).
  7. La cause de décès totalisée est la cause initiale de décès. Cette dernière se définit comme étant (a) la maladie ou le traumatisme qui a déclenché l'évolution morbide conduisant directement au décès, ou (b) les circonstances de l'accident ou de la violence qui ont entraîné le traumatisme mortel. La cause initiale est choisie parmi les états indiqués sur le certificat médical de la cause de décès.
  8. Organisation mondiale de la Santé (OMS), Classification statistique internationale des maladies et des problèmes de santé connexes, Dixième révision (CIM-10)
  9. « National Center for Health Statistics », États-Unis, liste « B » dans « Instruction Manual; Part 9; ICD-10 Cause-of-Death Lists for Tabulating Mortality Statistics ».
  10. Maladies infectieuses et parasitaires autres et sans précision, et leurs séquelles A00, A05, A20 à A36, A42 à A44, A48 à A49, A54 à A79, A81 à A82, A85.0 à A85.1, A85.8, A86 à B04, B06 à B09, B25 à B49, B55 à B99.
  11. Toutes autres maladies (résiduel) D65 à E07, E15 à E34, E65 à F99, G04 à G12, G23 à G25, G31 à H93, K00 à K22, K29 à K31, K50 à K66, K71 à K72, K75 à K76, K83 à M99, N13.0 à N13.5, N13.7 à N13.9, N14, N15.0, N15.8 à N15.9, N20 à N23, N28 à N39, N41 à N64, N80 à N98. À partir de 2003, la catégorie U04 est également incluse dans ce groupe.
  12. Accidents de véhicule à moteur V02 à V04, V09.0, V09.2, V12 à V14, V19.0 à V19.2, V19.4 à V19.6, V20 à V79, V80.3 à V80.5, V81.0 à V81.1, V82.0 à V82.1, V83 à V86, V87.0 à V87.8, V88.0 à V88.8, V89.0, V89.2.
  13. Autres accidents de transport terrestre V01, V05 à V06, V09.1, V09.3 à V09.9, V10 à V11, V15 à V18, V19.3, V19.8 à V19.9, V80.0 à V80.2, V80.6 à V80.9, V81.2 à V81.9, V82.2 à V82.9, V87.9, V88.9, V89.1, V89.3, V89.9.
- Note(s)** : Voir la section Qualité des données, concepts et méthodologie — Notes explicatives pour les tableaux.
- Source(s)** : Statistique Canada, Statistique de l'état civil du Canada, Bases de données sur les naissances et sur les décès (Tableau CANSIM 102-0551) et l'appendice II.

Tableau 2-6

**Décès et taux de mortalité, selon certains groupes de causes, le groupe d'âge au décès et le sexe, Canada<sup>1</sup> — 20 à 24 ans<sup>2,3,4,5</sup>**

	Nombre de décès			Taux de mortalité selon l'âge pour 100 000 personnes <sup>6</sup>		
	Les deux sexes	Hommes	Femmes	Les deux sexes	Hommes	Femmes
<b>Total, toutes les causes de décès (A00-Y89)<sup>7, 8, 9</sup></b>	<b>1 208</b>	<b>878</b>	<b>330</b>	<b>52,0</b>	<b>73,6</b>	<b>29,2</b>
Infections à la salmonelle (A01-A02)	0	0	0	0,0	0,0	0,0
Shigellose et amibiase (A03, A06)	0	0	0	0,0	0,0	0,0
Certaines autres infections intestinales (A04, A07-A09)	0	0	0	0,0	0,0	0,0
<b>Tuberculose (A16-A19)</b>	<b>0</b>	<b>0</b>	<b>0</b>	<b>0,0</b>	<b>0,0</b>	<b>0,0</b>
Tuberculose de l'appareil respiratoire (A16)	0	0	0	0,0	0,0	0,0
Autres formes de tuberculose (A17-A19)	0	0	0	0,0	0,0	0,0
Coqueluche (A37)	0	0	0	0,0	0,0	0,0
Scarlatine et érysipèle (A38, A46)	0	0	0	0,0	0,0	0,0
Infection à méningocoques (A39)	3	1	2	0,1	0,1	0,2
Septicémie (A40-A41)	3	1	2	0,1	0,1	0,2
Syphilis (A50-A53)	0	0	0	0,0	0,0	0,0
Poliomyélite aiguë (A80)	0	0	0	0,0	0,0	0,0
Encéphalite transmise par les arthropodes (A83-A84, A85.2)	0	0	0	0,0	0,0	0,0
Rougeole (B05)	0	0	0	0,0	0,0	0,0
Hépatite virale (B15-B19)	0	0	0	0,0	0,0	0,0
Maladies dues au virus de l'immunodéficience humaine [VIH] (B20-B24)	4	1	3	0,2	0,1	0,3
Paludisme (B50-B54)	0	0	0	0,0	0,0	0,0
Maladies infectieuses et parasitaires autres et sans précision et leurs séquelles <sup>10</sup>	0	0	0	0,0	0,0	0,0
<b>Tumeurs malignes (C00-C97)</b>	<b>94</b>	<b>60</b>	<b>34</b>	<b>4,1</b>	<b>5,0</b>	<b>3,0</b>
Tumeurs malignes de la lèvre, de la cavité buccale et du pharynx (C00-C14)	1	0	1	0,0	0,0	0,1
Tumeur maligne de l'œsophage (C15)	0	0	0	0,0	0,0	0,0
Tumeur maligne de l'estomac (C16)	1	0	1	0,0	0,0	0,1
Tumeurs malignes du côlon, du rectum et de l'anus (C18-C21)	5	4	1	0,2	0,3	0,1
Tumeur maligne du foie et des voies biliaires intrahépatiques (C22)	0	0	0	0,0	0,0	0,0
Tumeur maligne du pancréas (C25)	0	0	0	0,0	0,0	0,0
Tumeur maligne du larynx (C32)	0	0	0	0,0	0,0	0,0
Tumeurs malignes de la trachée, des bronches et du poumon (C33-C34)	2	1	1	0,1	0,1	0,1
Mélanome malin de la peau (C43)	3	1	2	0,1	0,1	0,2
Tumeur maligne du sein (C50)	0	0	0	0,0	0,0	0,0
Tumeur maligne du col de l'utérus (C53)	...	...	0	...	...	0,0
Tumeurs malignes du corps de l'utérus et de l'utérus, partie non précisée (C54-C55)	...	...	0	...	...	0,0
Tumeur maligne de l'ovaire (C56)	...	...	1	...	...	0,1
Tumeur maligne de la prostate (C61)	...	0	...	...	0,0	...
Tumeurs malignes du rein et du bassin du rein (C64-C65)	3	2	1	0,1	0,2	0,1
Tumeur maligne de la vessie (C67)	1	1	0	0,0	0,1	0,0
Tumeurs malignes des méninges, du cerveau et des autres parties du système nerveux central (C70-C72)	20	14	6	0,9	1,2	0,5
<b>Tumeurs malignes des tissus lymphoïde, hématopoïétique et apparentés (C81-C96)</b>	<b>22</b>	<b>13</b>	<b>9</b>	<b>0,9</b>	<b>1,1</b>	<b>0,8</b>
Maladie de Hodgkin (C81)	3	2	1	0,1	0,2	0,1
Lymphome non hodgkinien (C82-C85)	4	3	1	0,2	0,3	0,1
Leucémie (C91-C95)	15	8	7	0,6	0,7	0,6
Myélome multiple et tumeurs immunoprolifératives (C88, C90)	0	0	0	0,0	0,0	0,0
Tumeurs malignes des tissus lymphoïde, hématopoïétique et apparentés, autres et non précisées (C96)	0	0	0	0,0	0,0	0,0

Voir les notes à la fin du tableau.

Tableau 2-6 – suite

Décès et taux de mortalité, selon certains groupes de causes, le groupe d'âge au décès et le sexe, Canada<sup>1</sup> — 20 à 24 ans<sup>2,3,4,5</sup>

	Nombre de décès			Taux de mortalité selon l'âge pour 100 000 personnes <sup>6</sup>		
	Les deux sexes	Hommes	Femmes	Les deux sexes	Hommes	Femmes
Toutes les autres formes de tumeurs malignes et de tumeurs malignes non précisées (C17, C23-C24, C26-C31, C37-C41, C44-C49, C51-C52, C57-C60, C62-C63, C66, C68-C69, C73-C80, C97)	35	24	11	1,5	2,0	1,0
Tumeurs in situ, tumeurs bénignes et tumeurs à évolution imprévisible ou inconnue (D00-D48)	2	1	1	0,1	0,1	0,1
Anémies (D50-D64)	2	1	1	0,1	0,1	0,1
Diabète sucré (E10-E14)	7	6	1	0,3	0,5	0,1
<b>Déficiences nutritionnelles (E40-E64)</b>	<b>0</b>	<b>0</b>	<b>0</b>	<b>0,0</b>	<b>0,0</b>	<b>0,0</b>
Malnutrition (E40-E46)	0	0	0	0,0	0,0	0,0
Autres carences nutritionnelles (E50-E64)	0	0	0	0,0	0,0	0,0
Méningite (G00, G03)	1	0	1	0,0	0,0	0,1
Maladie de Parkinson (G20-G21)	0	0	0	0,0	0,0	0,0
Maladie d'Alzheimer (G30)	0	0	0	0,0	0,0	0,0
<b>Maladies cardiovasculaires graves (I00-I78)</b>	<b>46</b>	<b>34</b>	<b>12</b>	<b>2,0</b>	<b>2,9</b>	<b>1,1</b>
<b>Maladies du cœur (I00-I09, I11, I13, I20-I51)</b>	<b>37</b>	<b>25</b>	<b>12</b>	<b>1,6</b>	<b>2,1</b>	<b>1,1</b>
Rhumatisme articulaire aigu et cardiopathies rhumatismales chroniques (I00-I09)	1	1	0	0,0	0,1	0,0
Cardiopathie hypertensive (I11)	0	0	0	0,0	0,0	0,0
Cardionéphropathie hypertensive (I13)	0	0	0	0,0	0,0	0,0
<b>Cardiopathies ischémiques (I20-I25)</b>	<b>6</b>	<b>6</b>	<b>0</b>	<b>0,3</b>	<b>0,5</b>	<b>0,0</b>
Infarctus aigu du myocarde (I21-I22)	4	4	0	0,2	0,3	0,0
Autres cardiopathies ischémiques aiguës (I24)	0	0	0	0,0	0,0	0,0
<b>Autres formes de cardiopathies ischémiques chroniques (I20, I25)</b>	<b>2</b>	<b>2</b>	<b>0</b>	<b>0,1</b>	<b>0,2</b>	<b>0,0</b>
Athérosclérose cardiovasculaire, décrite ainsi (I25.0)	0	0	0	0,0	0,0	0,0
Toutes autres formes de cardiopathie ischémique chronique (I20, I25.1-I25.9)	2	2	0	0,1	0,2	0,0
<b>Autres cardiopathies (I26-I51)</b>	<b>30</b>	<b>18</b>	<b>12</b>	<b>1,3</b>	<b>1,5</b>	<b>1,1</b>
Endocardite aiguë et subaiguë (I33)	2	2	0	0,1	0,2	0,0
Maladies du péricarde et myocardite aiguë (I30-I31, I40)	0	0	0	0,0	0,0	0,0
Insuffisance cardiaque (I50)	1	0	1	0,0	0,0	0,1
Toutes autres formes de cardiopathie (I26-I28, I34-I38, I42-I49, I51)	27	16	11	1,2	1,3	1,0
Hypertension essentielle et néphropathie hypertensive (I10, I12, I15)	1	1	0	0,0	0,1	0,0
Maladies cérébrovasculaires (I60-I69)	5	5	0	0,2	0,4	0,0
Athérosclérose (I70)	0	0	0	0,0	0,0	0,0
<b>Autres maladies du système circulatoire (I71-I78)</b>	<b>3</b>	<b>3</b>	<b>0</b>	<b>0,1</b>	<b>0,3</b>	<b>0,0</b>
Anévrisme aortique et dissection (I71)	2	2	0	0,1	0,2	0,0
Autres maladies des artères, des artérioles et des capillaires (I72-I78)	1	1	0	0,0	0,1	0,0
Autres troubles du système circulatoire (I80-I99)	2	2	0	0,1	0,2	0,0
<b>Grippe et pneumopathie (J09-J18)</b>	<b>20</b>	<b>11</b>	<b>9</b>	<b>0,9</b>	<b>0,9</b>	<b>0,8</b>
Grippe (J09-J11)	15	8	7	0,6	0,7	0,6
Pneumopathie (J12-J18)	5	3	2	0,2	0,3	0,2
<b>Autres affections aiguës des voies respiratoires inférieures (J20-J22)</b>	<b>0</b>	<b>0</b>	<b>0</b>	<b>0,0</b>	<b>0,0</b>	<b>0,0</b>
Bronchite aiguë et bronchiolite aiguë (J20-J21)	0	0	0	0,0	0,0	0,0
Infection aiguë des voies respiratoires inférieures, sans précision (J22)	0	0	0	0,0	0,0	0,0
<b>Maladies chroniques des voies respiratoires inférieures (J40-J47)</b>	<b>4</b>	<b>2</b>	<b>2</b>	<b>0,2</b>	<b>0,2</b>	<b>0,2</b>
Bronchite, chronique et non précisée (J40-J42)	0	0	0	0,0	0,0	0,0
Emphysème (J43)	0	0	0	0,0	0,0	0,0
Asthme (J45-J46)	2	0	2	0,1	0,0	0,2
Autres maladies chroniques des voies respiratoires inférieures (J44, J47)	2	2	0	0,1	0,2	0,0
Pneumoconioses et affections respiratoires dues à des agents chimiques (J60-J66, J68)	0	0	0	0,0	0,0	0,0

Voir les notes à la fin du tableau.

Tableau 2-6 – suite

Décès et taux de mortalité, selon certains groupes de causes, le groupe d'âge au décès et le sexe, Canada<sup>1</sup> — 20 à 24 ans<sup>2,3,4,5</sup>

	Nombre de décès			Taux de mortalité selon l'âge pour 100 000 personnes <sup>6</sup>		
	Les deux sexes	Hommes	Femmes	Les deux sexes	Hommes	Femmes
Pneumopathie due à des substances solides et liquides (J69)	3	1	2	0,1	0,1	0,2
Autres maladies du système respiratoire (J00-J06, J30-J39, J67, J70-J98)	1	0	1	0,0	0,0	0,1
Ulcère gastro-duodénal (K25-K28)	1	1	0	0,0	0,1	0,0
Maladies de l'appendice (K35-K38)	0	0	0	0,0	0,0	0,0
Hernies (K40-K46)	0	0	0	0,0	0,0	0,0
<b>Maladie chronique et cirrhose du foie (K70, K73-K74)</b>	<b>0</b>	<b>0</b>	<b>0</b>	<b>0,0</b>	<b>0,0</b>	<b>0,0</b>
Maladie alcoolique du foie (K70)	0	0	0	0,0	0,0	0,0
Autres maladies chroniques et cirrhoses du foie (K73-K74)	0	0	0	0,0	0,0	0,0
Cholélithiase et autres troubles de la vésicule biliaire (K80-K82)	0	0	0	0,0	0,0	0,0
<b>Néphrite, syndrome néphrotique et néphropathie (N00-N07, N17-N19, N25-N27)</b>	<b>3</b>	<b>2</b>	<b>1</b>	<b>0,1</b>	<b>0,2</b>	<b>0,1</b>
Syndrome néphritique aigu et d'évolution rapide et syndrome néphrotique (N00-N01, N04)	1	1	0	0,0	0,1	0,0
Glomérulonéphrite, néphrite et néphropathie chroniques, sans précision quant au caractère aigu ou chronique, et sclérose rénale sans précision (N02-N03, N05-N07, N26)	0	0	0	0,0	0,0	0,0
Insuffisance rénale (N17-N19)	2	1	1	0,1	0,1	0,1
Autres maladies des reins (N25, N27)	0	0	0	0,0	0,0	0,0
Infections rénales (N10-N12, N13.6, N15.1)	0	0	0	0,0	0,0	0,0
Hyperplasie de la prostate (N40)	...	0	...	...	0,0	...
Affections inflammatoires des organes pelviens de la femme (N70-N76)	...	...	0	...	...	0,0
<b>Grossesse, accouchement et puerpéralité (O00-O99)</b>	<b>...</b>	<b>...</b>	<b>3</b>	<b>...</b>	<b>...</b>	<b>0,3</b>
Grossesse se terminant par un avortement (O00-O07)	...	...	0	...	...	0,0
Autres complications liées à la grossesse, à l'accouchement et à la puerpéralité (O10-O99)	...	...	3	...	...	0,3
Certaines affections dont l'origine se situe dans la période périnatale (P00-P96)	0	0	0	0,0	0,0	0,0
Malformations congénitales et anomalies chromosomiques (Q00-Q99)	21	12	9	0,9	1,0	0,8
Symptômes, signes et résultats anormaux d'examens cliniques et de laboratoire, non classés ailleurs (R00-R99)	38	28	10	1,6	2,3	0,9
Toutes autres maladies (résiduel) <sup>11</sup>	86	44	42	3,7	3,7	3,7
<b>Accidents (blessures involontaires) (V01-X59, Y85-Y86)</b>	<b>462</b>	<b>358</b>	<b>104</b>	<b>19,9</b>	<b>30,0</b>	<b>9,2</b>
<b>Accidents de transport (V01-V99, Y85)</b>	<b>305</b>	<b>233</b>	<b>72</b>	<b>13,1</b>	<b>19,5</b>	<b>6,4</b>
Accidents de véhicule à moteur <sup>12</sup>	289	220	69	12,5	18,5	6,1
Autres accidents de transport terrestre <sup>13</sup>	6	4	2	0,3	0,3	0,2
Accidents de transport par eau, aérien et de vol spatial, et accidents de transport autres et sans précision et leurs séquelles (V90-V99, Y85)	10	9	1	0,4	0,8	0,1
<b>Accidents non liés au transport (W00-X59, Y86)</b>	<b>157</b>	<b>125</b>	<b>32</b>	<b>6,8</b>	<b>10,5</b>	<b>2,8</b>
Chutes (W00-W19)	17	16	1	0,7	1,3	0,1
Décharges accidentelles d'armes à feu (W32-W34)	0	0	0	0,0	0,0	0,0
Noyade et submersion accidentelles (W65-W74)	20	19	1	0,9	1,6	0,1
Exposition à la fumée, au feu et aux flammes (X00-X09)	9	5	4	0,4	0,4	0,4
Intoxication accidentelle par des substances nocives et exposition à ces substances (X40-X49)	94	68	26	4,1	5,7	2,3

Voir les notes à la fin du tableau.

Tableau 2-6 – suite

Décès et taux de mortalité, selon certains groupes de causes, le groupe d'âge au décès et le sexe, Canada<sup>1</sup> — 20 à 24 ans<sup>2,3,4,5</sup>

	Nombre de décès			Taux de mortalité selon l'âge pour 100 000 personnes <sup>6</sup>		
	Les deux sexes	Hommes	Femmes	Les deux sexes	Hommes	Femmes
Accidents non liés au transport, autres et sans précision et leurs séquelles (W20-W31, W35-W64, W75-W99, X10-X39, X50-X59, Y86)	17	17	0	0,7	1,4	0,0
<b>Lésions auto-infligées (suicide) (X60-X84, Y87.0)</b>	<b>277</b>	<b>204</b>	<b>73</b>	<b>11,9</b>	<b>17,1</b>	<b>6,5</b>
Lésions auto-infligées (suicide) par décharge d'armes à feu (X72-X74)	24	24	0	1,0	2,0	0,0
Lésions auto-infligées (suicide) par d'autres moyens et moyens sans précision et leurs séquelles (X60-X71, X75-X84, Y87.0)	253	180	73	10,9	15,1	6,5
<b>Agressions (homicide) (X85-Y09, Y87.1)</b>	<b>91</b>	<b>82</b>	<b>9</b>	<b>3,9</b>	<b>6,9</b>	<b>0,8</b>
Agressions (homicide) par armes à feu (X93-X95)	43	41	2	1,9	3,4	0,2
Agressions (homicide) par d'autres moyens et moyens sans précision et leurs séquelles (X85-X92, X96-Y09, Y87.1)	48	41	7	2,1	3,4	0,6
Intervention de la force publique (Y35, Y89.0)	0	0	0	0,0	0,0	0,0
<b>Événements dont l'intention n'est pas déterminée (Y10-Y34, Y87.2, Y89.9)</b>	<b>32</b>	<b>25</b>	<b>7</b>	<b>1,4</b>	<b>2,1</b>	<b>0,6</b>
Décharges d'armes à feu intention non déterminée (Y22-Y24)	1	1	0	0,0	0,1	0,0
Autres événements et événements sans précision, intention non déterminée et leurs séquelles (Y10-Y21, Y25-Y34, Y87.2, Y89.9)	31	24	7	1,3	2,0	0,6
Faits de guerre et leurs séquelles (Y36, Y89.1)	0	0	0	0,0	0,0	0,0
Complications de soins médicaux et chirurgicaux (Y40-Y84, Y88)	2	1	1	0,1	0,1	0,1

1. Le nombre de décès dans ce tableau se fonde sur le lieu de résidence habituel de la personne décédée.
  2. Âge au dernier anniversaire précédant le décès.
  3. Pour « Âge au décès, moins d'un an », le taux de mortalité utilise les naissances vivantes de l'année civile.
  4. Pour « Âge au décès, 1 à 4 ans », le taux de mortalité utilise les estimations de population des 0 à 4 ans moins les naissances vivantes de l'année civile.
  5. Pour « Âge au décès », chaque groupe d'âge à l'exception de « Tous les âges », le taux de mortalité représente le taux de mortalité par âge ou le nombre de décès dans un groupe d'âge particulier pendant une année donnée pour 100 000 personnes dans le même groupe d'âge au 1er juillet de la même année.
  6. À partir de 2005, les estimations de population utilisées pour calculer les taux de mortalité sont présentées à l'appendice II de la publication « Mortalité : liste sommaire des causes » (numéro 84F0209XIF au catalogue).
  7. La cause de décès totalisée est la cause initiale de décès. Cette dernière se définit comme étant (a) la maladie ou le traumatisme qui a déclenché l'évolution morbide conduisant directement au décès, ou (b) les circonstances de l'accident ou de la violence qui ont entraîné le traumatisme mortel. La cause initiale est choisie parmi les états indiqués sur le certificat médical de la cause de décès.
  8. Organisation mondiale de la Santé (OMS), Classification statistique internationale des maladies et des problèmes de santé connexes, Dixième révision (CIM-10)
  9. « National Center for Health Statistics », États-Unis, liste « B » dans « Instruction Manual; Part 9; ICD-10 Cause-of-Death Lists for Tabulating Mortality Statistics ».
  10. Maladies infectieuses et parasitaires autres et sans précision, et leurs séquelles A00, A05, A20 à A36, A42 à A44, A48 à A49, A54 à A79, A81 à A82, A85.0 à A85.1, A85.8, A86 à B04, B06 à B09, B25 à B49, B55 à B99.
  11. Toutes autres maladies (résiduel) D65 à E07, E15 à E34, E65 à F99, G04 à G12, G23 à G25, G31 à H93, K00 à K22, K29 à K31, K50 à K66, K71 à K72, K75 à K76, K83 à M99, N13.0 à N13.5, N13.7 à N13.9, N14, N15.0, N15.8 à N15.9, N20 à N23, N28 à N39, N41 à N64, N80 à N98. À partir de 2003, la catégorie U04 est également incluse dans ce groupe.
  12. Accidents de véhicule à moteur V02 à V04, V09.0, V09.2, V12 à V14, V19.0 à V19.2, V19.4 à V19.6, V20 à V79, V80.3 à V80.5, V81.0 à V81.1, V82.0 à V82.1, V83 à V86, V87.0 à V87.8, V88.0 à V88.8, V89.0, V89.2.
  13. Autres accidents de transport terrestre V01, V05 à V06, V09.1, V09.3 à V09.9, V10 à V11, V15 à V18, V19.3, V19.8 à V19.9, V80.0 à V80.2, V80.6 à V80.9, V81.2 à V81.9, V82.2 à V82.9, V87.9, V88.9, V89.1, V89.3, V89.9.
- Note(s)** : Voir la section Qualité des données, concepts et méthodologie — Notes explicatives pour les tableaux.
- Source(s)** : Statistique Canada, Statistique de l'état civil du Canada, Bases de données sur les naissances et sur les décès (Tableau CANSIM 102-0551) et l'appendice II.

Tableau 2-7

**Décès et taux de mortalité, selon certains groupes de causes, le groupe d'âge au décès et le sexe, Canada<sup>1</sup> — 25 à 29 ans<sup>2,3,4,5</sup>**

	Nombre de décès			Taux de mortalité selon l'âge pour 100 000 personnes <sup>6</sup>		
	Les deux sexes	Hommes	Femmes	Les deux sexes	Hommes	Femmes
<b>Total, toutes les causes de décès (A00-Y89)<sup>7, 8, 9</sup></b>	<b>1 310</b>	<b>899</b>	<b>411</b>	<b>55,8</b>	<b>75,9</b>	<b>35,4</b>
Infections à la salmonelle (A01-A02)	0	0	0	0,0	0,0	0,0
Shigellose et amibiase (A03, A06)	0	0	0	0,0	0,0	0,0
Certaines autres infections intestinales (A04, A07-A09)	1	1	0	0,0	0,1	0,0
<b>Tuberculose (A16-A19)</b>	<b>1</b>	<b>1</b>	<b>0</b>	<b>0,0</b>	<b>0,1</b>	<b>0,0</b>
Tuberculose de l'appareil respiratoire (A16)	1	1	0	0,0	0,1	0,0
Autres formes de tuberculose (A17-A19)	0	0	0	0,0	0,0	0,0
Coqueluche (A37)	0	0	0	0,0	0,0	0,0
Scarlatine et érysipèle (A38, A46)	0	0	0	0,0	0,0	0,0
Infection à méningocoques (A39)	0	0	0	0,0	0,0	0,0
Septicémie (A40-A41)	6	3	3	0,3	0,3	0,3
Syphilis (A50-A53)	0	0	0	0,0	0,0	0,0
Poliomyélite aiguë (A80)	0	0	0	0,0	0,0	0,0
Encéphalite transmise par les arthropodes (A83-A84, A85.2)	0	0	0	0,0	0,0	0,0
Rougeole (B05)	0	0	0	0,0	0,0	0,0
Hépatite virale (B15-B19)	0	0	0	0,0	0,0	0,0
Maladies dues au virus de l'immunodéficience humaine [VIH] (B20-B24)	9	5	4	0,4	0,4	0,3
Paludisme (B50-B54)	0	0	0	0,0	0,0	0,0
Maladies infectieuses et parasitaires autres et sans précision et leurs séquelles <sup>10</sup>	4	0	4	0,2	0,0	0,3
<b>Tumeurs malignes (C00-C97)</b>	<b>119</b>	<b>53</b>	<b>66</b>	<b>5,1</b>	<b>4,5</b>	<b>5,7</b>
Tumeurs malignes de la lèvre, de la cavité buccale et du pharynx (C00-C14)	2	2	0	0,1	0,2	0,0
Tumeur maligne de l'œsophage (C15)	0	0	0	0,0	0,0	0,0
Tumeur maligne de l'estomac (C16)	4	2	2	0,2	0,2	0,2
Tumeurs malignes du côlon, du rectum et de l'anus (C18-C21)	7	2	5	0,3	0,2	0,4
Tumeur maligne du foie et des voies biliaires intrahépatiques (C22)	5	4	1	0,2	0,3	0,1
Tumeur maligne du pancréas (C25)	0	0	0	0,0	0,0	0,0
Tumeur maligne du larynx (C32)	0	0	0	0,0	0,0	0,0
Tumeurs malignes de la trachée, des bronches et du poumon (C33-C34)	6	2	4	0,3	0,2	0,3
Mélanome malin de la peau (C43)	8	2	6	0,3	0,2	0,5
Tumeur maligne du sein (C50)	11	0	11	0,5	0,0	0,9
Tumeur maligne du col de l'utérus (C53)	...	...	0	...	...	0,0
Tumeurs malignes du corps de l'utérus et de l'utérus, partie non précisée (C54-C55)	...	...	0	...	...	0,0
Tumeur maligne de l'ovaire (C56)	...	...	4	...	...	0,3
Tumeur maligne de la prostate (C61)	...	0	...	...	0,0	...
Tumeurs malignes du rein et du bassinnet du rein (C64-C65)	2	0	2	0,1	0,0	0,2
Tumeur maligne de la vessie (C67)	0	0	0	0,0	0,0	0,0
Tumeurs malignes des méninges, du cerveau et des autres parties du système nerveux central (C70-C72)	14	6	8	0,6	0,5	0,7
<b>Tumeurs malignes des tissus lymphoïde, hématopoïétique et apparentés (C81-C96)</b>	<b>34</b>	<b>20</b>	<b>14</b>	<b>1,4</b>	<b>1,7</b>	<b>1,2</b>
Maladie de Hodgkin (C81)	10	5	5	0,4	0,4	0,4
Lymphome non hodgkinien (C82-C85)	8	6	2	0,3	0,5	0,2
Leucémie (C91-C95)	16	9	7	0,7	0,8	0,6
Myélome multiple et tumeurs immunoprolifératives (C88, C90)	0	0	0	0,0	0,0	0,0
Tumeurs malignes des tissus lymphoïde, hématopoïétique et apparentés, autres et non précisées (C96)	0	0	0	0,0	0,0	0,0

Voir les notes à la fin du tableau.



Tableau 2-7 – suite

Décès et taux de mortalité, selon certains groupes de causes, le groupe d'âge au décès et le sexe, Canada<sup>1</sup> — 25 à 29 ans<sup>2,3,4,5</sup>

	Nombre de décès			Taux de mortalité selon l'âge pour 100 000 personnes <sup>6</sup>		
	Les deux sexes	Hommes	Femmes	Les deux sexes	Hommes	Femmes
Toutes les autres formes de tumeurs malignes et de tumeurs malignes non précisées (C17, C23-C24, C26-C31, C37-C41, C44-C49, C51-C52, C57-C60, C62-C63, C66, C68-C69, C73-C80, C97)	22	13	9	0,9	1,1	0,8
Tumeurs in situ, tumeurs bénignes et tumeurs à évolution imprévisible ou inconnue (D00-D48)	9	5	4	0,4	0,4	0,3
Anémies (D50-D64)	4	3	1	0,2	0,3	0,1
Diabète sucré (E10-E14)	14	5	9	0,6	0,4	0,8
<b>Déficiences nutritionnelles (E40-E64)</b>	<b>2</b>	<b>1</b>	<b>1</b>	<b>0,1</b>	<b>0,1</b>	<b>0,1</b>
Malnutrition (E40-E46)	2	1	1	0,1	0,1	0,1
Autres carences nutritionnelles (E50-E64)	0	0	0	0,0	0,0	0,0
Méningite (G00, G03)	1	0	1	0,0	0,0	0,1
Maladie de Parkinson (G20-G21)	0	0	0	0,0	0,0	0,0
Maladie d'Alzheimer (G30)	0	0	0	0,0	0,0	0,0
<b>Maladies cardiovasculaires graves (I00-I78)</b>	<b>89</b>	<b>63</b>	<b>26</b>	<b>3,8</b>	<b>5,3</b>	<b>2,2</b>
<b>Maladies du cœur (I00-I09, I11, I13, I20-I51)</b>	<b>66</b>	<b>45</b>	<b>21</b>	<b>2,8</b>	<b>3,8</b>	<b>1,8</b>
Rhumatisme articulaire aigu et cardiopathies rhumatismales chroniques (I00-I09)	2	0	2	0,1	0,0	0,2
Cardiopathie hypertensive (I11)	1	0	1	0,0	0,0	0,1
Cardionéphropathie hypertensive (I13)	0	0	0	0,0	0,0	0,0
<b>Cardiopathies ischémiques (I20-I25)</b>	<b>16</b>	<b>12</b>	<b>4</b>	<b>0,7</b>	<b>1,0</b>	<b>0,3</b>
Infarctus aigu du myocarde (I21-I22)	6	5	1	0,3	0,4	0,1
Autres cardiopathies ischémiques aiguës (I24)	0	0	0	0,0	0,0	0,0
<b>Autres formes de cardiopathies ischémiques chroniques (I20, I25)</b>	<b>10</b>	<b>7</b>	<b>3</b>	<b>0,4</b>	<b>0,6</b>	<b>0,3</b>
Athérosclérose cardiovasculaire, décrite ainsi (I25.0)	3	3	0	0,1	0,3	0,0
Toutes autres formes de cardiopathie ischémique chronique (I20, I25.1-I25.9)	7	4	3	0,3	0,3	0,3
<b>Autres cardiopathies (I26-I51)</b>	<b>47</b>	<b>33</b>	<b>14</b>	<b>2,0</b>	<b>2,8</b>	<b>1,2</b>
Endocardite aiguë et subaiguë (I33)	2	0	2	0,1	0,0	0,2
Maladies du péricarde et myocardite aiguë (I30-I31, I40)	3	1	2	0,1	0,1	0,2
Insuffisance cardiaque (I50)	1	1	0	0,0	0,1	0,0
Toutes autres formes de cardiopathie (I26-I28, I34-I38, I42-I49, I51)	41	31	10	1,7	2,6	0,9
Hypertension essentielle et néphropathie hypertensive (I10, I12, I15)	1	1	0	0,0	0,1	0,0
Maladies cérébrovasculaires (I60-I69)	16	12	4	0,7	1,0	0,3
Athérosclérose (I70)	0	0	0	0,0	0,0	0,0
<b>Autres maladies du système circulatoire (I71-I78)</b>	<b>6</b>	<b>5</b>	<b>1</b>	<b>0,3</b>	<b>0,4</b>	<b>0,1</b>
Anévrisme aortique et dissection (I71)	4	4	0	0,2	0,3	0,0
Autres maladies des artères, des artérioles et des capillaires (I72-I78)	2	1	1	0,1	0,1	0,1
Autres troubles du système circulatoire (I80-I99)	5	3	2	0,2	0,3	0,2
<b>Grippe et pneumopathie (J09-J18)</b>	<b>28</b>	<b>11</b>	<b>17</b>	<b>1,2</b>	<b>0,9</b>	<b>1,5</b>
Grippe (J09-J11)	16	7	9	0,7	0,6	0,8
Pneumopathie (J12-J18)	12	4	8	0,5	0,3	0,7
<b>Autres affections aiguës des voies respiratoires inférieures (J20-J22)</b>	<b>0</b>	<b>0</b>	<b>0</b>	<b>0,0</b>	<b>0,0</b>	<b>0,0</b>
Bronchite aiguë et bronchiolite aiguë (J20-J21)	0	0	0	0,0	0,0	0,0
Infection aiguë des voies respiratoires inférieures, sans précision (J22)	0	0	0	0,0	0,0	0,0
<b>Maladies chroniques des voies respiratoires inférieures (J40-J47)</b>	<b>4</b>	<b>3</b>	<b>1</b>	<b>0,2</b>	<b>0,3</b>	<b>0,1</b>
Bronchite, chronique et non précisée (J40-J42)	0	0	0	0,0	0,0	0,0
Emphysème (J43)	0	0	0	0,0	0,0	0,0
Asthme (J45-J46)	4	3	1	0,2	0,3	0,1
Autres maladies chroniques des voies respiratoires inférieures (J44, J47)	0	0	0	0,0	0,0	0,0
Pneumoconioses et affections respiratoires dues à des agents chimiques (J60-J66, J68)	0	0	0	0,0	0,0	0,0

Voir les notes à la fin du tableau.

Tableau 2-7 – suite

Décès et taux de mortalité, selon certains groupes de causes, le groupe d'âge au décès et le sexe, Canada<sup>1</sup> — 25 à 29 ans<sup>2,3,4,5</sup>

	Nombre de décès			Taux de mortalité selon l'âge pour 100 000 personnes <sup>6</sup>		
	Les deux sexes	Hommes	Femmes	Les deux sexes	Hommes	Femmes
Pneumopathie due à des substances solides et liquides (J69)	3	2	1	0,1	0,2	0,1
Autres maladies du système respiratoire (J00-J06, J30-J39, J67, J70-J98)	9	5	4	0,4	0,4	0,3
Ulcère gastro-duodénal (K25-K28)	0	0	0	0,0	0,0	0,0
Maladies de l'appendice (K35-K38)	1	1	0	0,0	0,1	0,0
Hernies (K40-K46)	1	1	0	0,0	0,1	0,0
<b>Maladie chronique et cirrhose du foie (K70, K73-K74)</b>	<b>5</b>	<b>1</b>	<b>4</b>	<b>0,2</b>	<b>0,1</b>	<b>0,3</b>
Maladie alcoolique du foie (K70)	5	1	4	0,2	0,1	0,3
Autres maladies chroniques et cirrhoses du foie (K73-K74)	0	0	0	0,0	0,0	0,0
Cholélithiase et autres troubles de la vésicule biliaire (K80-K82)	0	0	0	0,0	0,0	0,0
<b>Néphrite, syndrome néphrotique et néphropathie (N00-N07, N17-N19, N25-N27)</b>	<b>3</b>	<b>1</b>	<b>2</b>	<b>0,1</b>	<b>0,1</b>	<b>0,2</b>
Syndrome néphritique aigu et d'évolution rapide et syndrome néphrotique (N00-N01, N04)	0	0	0	0,0	0,0	0,0
Glomérulonéphrite, néphrite et néphropathie chroniques, sans précision quant au caractère aigu ou chronique, et sclérose rénale sans précision (N02-N03, N05-N07, N26)	0	0	0	0,0	0,0	0,0
Insuffisance rénale (N17-N19)	3	1	2	0,1	0,1	0,2
Autres maladies des reins (N25, N27)	0	0	0	0,0	0,0	0,0
Infections rénales (N10-N12, N13.6, N15.1)	0	0	0	0,0	0,0	0,0
Hyperplasie de la prostate (N40)	...	0	...	...	0,0	...
Affections inflammatoires des organes pelviens de la femme (N70-N76)	...	...	0	...	...	0,0
<b>Grossesse, accouchement et puerpéralité (O00-O99)</b>	<b>...</b>	<b>...</b>	<b>7</b>	<b>...</b>	<b>...</b>	<b>0,6</b>
Grossesse se terminant par un avortement (O00-O07)	...	...	1	...	...	0,1
Autres complications liées à la grossesse, à l'accouchement et à la puerpéralité (O10-O99)	...	...	6	...	...	0,5
Certaines affections dont l'origine se situe dans la période périnatale (P00-P96)	0	0	0	0,0	0,0	0,0
Malformations congénitales et anomalies chromosomiques (Q00-Q99)	24	12	12	1,0	1,0	1,0
Symptômes, signes et résultats anormaux d'examen cliniques et de laboratoire, non classés ailleurs (R00-R99)	34	20	14	1,4	1,7	1,2
Toutes autres maladies (résiduel) <sup>11</sup>	111	58	53	4,7	4,9	4,6
<b>Accidents (blessures involontaires) (V01-X59, Y85-Y86)</b>	<b>412</b>	<b>320</b>	<b>92</b>	<b>17,6</b>	<b>27,0</b>	<b>7,9</b>
<b>Accidents de transport (V01-V99, Y85)</b>	<b>221</b>	<b>169</b>	<b>52</b>	<b>9,4</b>	<b>14,3</b>	<b>4,5</b>
Accidents de véhicule à moteur <sup>12</sup>	198	148	50	8,4	12,5	4,3
Autres accidents de transport terrestre <sup>13</sup>	2	2	0	0,1	0,2	0,0
Accidents de transport par eau, aérien et de vol spatial, et accidents de transport autres et sans précision et leurs séquelles (V90-V99, Y85)	21	19	2	0,9	1,6	0,2
<b>Accidents non liés au transport (W00-X59, Y86)</b>	<b>191</b>	<b>151</b>	<b>40</b>	<b>8,1</b>	<b>12,7</b>	<b>3,4</b>
Chutes (W00-W19)	15	12	3	0,6	1,0	0,3
Décharges accidentelles d'armes à feu (W32-W34)	0	0	0	0,0	0,0	0,0
Noyade et submersion accidentelles (W65-W74)	11	10	1	0,5	0,8	0,1
Exposition à la fumée, au feu et aux flammes (X00-X09)	10	6	4	0,4	0,5	0,3
Intoxication accidentelle par des substances nocives et exposition à ces substances (X40-X49)	119	89	30	5,1	7,5	2,6

Voir les notes à la fin du tableau.

Tableau 2-7 – suite

Décès et taux de mortalité, selon certains groupes de causes, le groupe d'âge au décès et le sexe, Canada<sup>1</sup> — 25 à 29 ans<sup>2,3,4,5</sup>

	Nombre de décès			Taux de mortalité selon l'âge pour 100 000 personnes <sup>6</sup>		
	Les deux sexes	Hommes	Femmes	Les deux sexes	Hommes	Femmes
Accidents non liés au transport, autres et sans précision et leurs séquelles (W20-W31, W35-W64, W75-W99, X10-X39, X50-X59, Y86)	36	34	2	1,5	2,9	0,2
<b>Lésions auto-infligées (suicide) (X60-X84, Y87.0)</b>	<b>258</b>	<b>203</b>	<b>55</b>	<b>11,0</b>	<b>17,1</b>	<b>4,7</b>
Lésions auto-infligées (suicide) par décharge d'armes à feu (X72-X74)	20	18	2	0,9	1,5	0,2
Lésions auto-infligées (suicide) par d'autres moyens et moyens sans précision et leurs séquelles (X60-X71, X75-X84, Y87.0)	238	185	53	10,1	15,6	4,6
<b>Agressions (homicide) (X85-Y09, Y87.1)</b>	<b>73</b>	<b>60</b>	<b>13</b>	<b>3,1</b>	<b>5,1</b>	<b>1,1</b>
Agressions (homicide) par armes à feu (X93-X95)	35	34	1	1,5	2,9	0,1
Agressions (homicide) par d'autres moyens et moyens sans précision et leurs séquelles (X85-X92, X96-Y09, Y87.1)	38	26	12	1,6	2,2	1,0
Intervention de la force publique (Y35, Y89.0)	5	5	0	0,2	0,4	0,0
<b>Événements dont l'intention n'est pas déterminée (Y10-Y34, Y87.2, Y89.9)</b>	<b>67</b>	<b>52</b>	<b>15</b>	<b>2,9</b>	<b>4,4</b>	<b>1,3</b>
Décharges d'armes à feu intention non déterminée (Y22-Y24)	1	1	0	0,0	0,1	0,0
Autres événements et événements sans précision, intention non déterminée et leurs séquelles (Y10-Y21, Y25-Y34, Y87.2, Y89.9)	66	51	15	2,8	4,3	1,3
Faits de guerre et leurs séquelles (Y36, Y89.1)	1	1	0	0,0	0,1	0,0
Complications de soins médicaux et chirurgicaux (Y40-Y84, Y88)	0	0	0	0,0	0,0	0,0

1. Le nombre de décès dans ce tableau se fonde sur le lieu de résidence habituel de la personne décédée.
  2. Âge au dernier anniversaire précédant le décès.
  3. Pour « Âge au décès, moins d'un an », le taux de mortalité utilise les naissances vivantes de l'année civile.
  4. Pour « Âge au décès, 1 à 4 ans », le taux de mortalité utilise les estimations de population des 0 à 4 ans moins les naissances vivantes de l'année civile.
  5. Pour « Âge au décès », chaque groupe d'âge à l'exception de « Tous les âges », le taux de mortalité représente le taux de mortalité par âge ou le nombre de décès dans un groupe d'âge particulier pendant une année donnée pour 100 000 personnes dans le même groupe d'âge au 1er juillet de la même année.
  6. À partir de 2005, les estimations de population utilisées pour calculer les taux de mortalité sont présentées à l'appendice II de la publication « Mortalité : liste sommaire des causes » (numéro 84F0209XIF au catalogue).
  7. La cause de décès totalisée est la cause initiale de décès. Cette dernière se définit comme étant (a) la maladie ou le traumatisme qui a déclenché l'évolution morbide conduisant directement au décès, ou (b) les circonstances de l'accident ou de la violence qui ont entraîné le traumatisme mortel. La cause initiale est choisie parmi les états indiqués sur le certificat médical de la cause de décès.
  8. Organisation mondiale de la Santé (OMS), Classification statistique internationale des maladies et des problèmes de santé connexes, Dixième révision (CIM-10)
  9. « National Center for Health Statistics », États-Unis, liste « B » dans « Instruction Manual; Part 9; ICD-10 Cause-of-Death Lists for Tabulating Mortality Statistics ».
  10. Maladies infectieuses et parasitaires autres et sans précision, et leurs séquelles A00, A05, A20 à A36, A42 à A44, A48 à A49, A54 à A79, A81 à A82, A85.0 à A85.1, A85.8, A86 à B04, B06 à B09, B25 à B49, B55 à B99.
  11. Toutes autres maladies (résiduel) D65 à E07, E15 à E34, E65 à F99, G04 à G12, G23 à G25, G31 à H93, K00 à K22, K29 à K31, K50 à K66, K71 à K72, K75 à K76, K83 à M99, N13.0 à N13.5, N13.7 à N13.9, N14, N15.0, N15.8 à N15.9, N20 à N23, N28 à N39, N41 à N64, N80 à N98. À partir de 2003, la catégorie U04 est également incluse dans ce groupe.
  12. Accidents de véhicule à moteur V02 à V04, V09.0, V09.2, V12 à V14, V19.0 à V19.2, V19.4 à V19.6, V20 à V79, V80.3 à V80.5, V81.0 à V81.1, V82.0 à V82.1, V83 à V86, V87.0 à V87.8, V88.0 à V88.8, V89.0, V89.2.
  13. Autres accidents de transport terrestre V01, V05 à V06, V09.1, V09.3 à V09.9, V10 à V11, V15 à V18, V19.3, V19.8 à V19.9, V80.0 à V80.2, V80.6 à V80.9, V81.2 à V81.9, V82.2 à V82.9, V87.9, V88.9, V89.1, V89.3, V89.9.
- Note(s) :** Voir la section Qualité des données, concepts et méthodologie — Notes explicatives pour les tableaux.
- Source(s) :** Statistique Canada, Statistique de l'état civil du Canada, Bases de données sur les naissances et sur les décès (Tableau CANSIM 102-0551) et l'appendice II.

Tableau 2-8

**Décès et taux de mortalité, selon certains groupes de causes, le groupe d'âge au décès et le sexe, Canada<sup>1</sup> — 30 à 34 ans<sup>2,3,4,5</sup>**

	Nombre de décès			Taux de mortalité selon l'âge pour 100 000 personnes <sup>6</sup>		
	Les deux sexes	Hommes	Femmes	Les deux sexes	Hommes	Femmes
<b>Total, toutes les causes de décès (A00-Y89)<sup>7, 8, 9</sup></b>	<b>1 470</b>	<b>953</b>	<b>517</b>	<b>65,1</b>	<b>84,3</b>	<b>45,8</b>
Infections à la salmonelle (A01-A02)	0	0	0	0,0	0,0	0,0
Shigellose et amibiase (A03, A06)	0	0	0	0,0	0,0	0,0
Certaines autres infections intestinales (A04, A07-A09)	2	1	1	0,1	0,1	0,1
<b>Tuberculose (A16-A19)</b>	<b>0</b>	<b>0</b>	<b>0</b>	<b>0,0</b>	<b>0,0</b>	<b>0,0</b>
Tuberculose de l'appareil respiratoire (A16)	0	0	0	0,0	0,0	0,0
Autres formes de tuberculose (A17-A19)	0	0	0	0,0	0,0	0,0
Coqueluche (A37)	0	0	0	0,0	0,0	0,0
Scarlatine et érysipèle (A38, A46)	0	0	0	0,0	0,0	0,0
Infection à méningocoques (A39)	0	0	0	0,0	0,0	0,0
Septicémie (A40-A41)	8	5	3	0,4	0,4	0,3
Syphilis (A50-A53)	0	0	0	0,0	0,0	0,0
Poliomyélite aiguë (A80)	0	0	0	0,0	0,0	0,0
Encéphalite transmise par les arthropodes (A83-A84, A85.2)	0	0	0	0,0	0,0	0,0
Rougeole (B05)	0	0	0	0,0	0,0	0,0
Hépatite virale (B15-B19)	2	1	1	0,1	0,1	0,1
Maladies dues au virus de l'immunodéficience humaine [VIH] (B20-B24)	18	14	4	0,8	1,2	0,4
Paludisme (B50-B54)	0	0	0	0,0	0,0	0,0
Maladies infectieuses et parasitaires autres et sans précision et leurs séquelles <sup>10</sup>	4	4	0	0,2	0,4	0,0
<b>Tumeurs malignes (C00-C97)</b>	<b>218</b>	<b>90</b>	<b>128</b>	<b>9,7</b>	<b>8,0</b>	<b>11,3</b>
Tumeurs malignes de la lèvre, de la cavité buccale et du pharynx (C00-C14)	2	2	0	0,1	0,2	0,0
Tumeur maligne de l'œsophage (C15)	3	2	1	0,1	0,2	0,1
Tumeur maligne de l'estomac (C16)	12	7	5	0,5	0,6	0,4
Tumeurs malignes du côlon, du rectum et de l'anus (C18-C21)	23	11	12	1,0	1,0	1,1
Tumeur maligne du foie et des voies biliaires intrahépatiques (C22)	6	4	2	0,3	0,4	0,2
Tumeur maligne du pancréas (C25)	3	2	1	0,1	0,2	0,1
Tumeur maligne du larynx (C32)	0	0	0	0,0	0,0	0,0
Tumeurs malignes de la trachée, des bronches et du poumon (C33-C34)	5	3	2	0,2	0,3	0,2
Mélanome malin de la peau (C43)	12	8	4	0,5	0,7	0,4
Tumeur maligne du sein (C50)	28	1	27	1,2	0,1	2,4
Tumeur maligne du col de l'utérus (C53)	...	...	11	...	...	1,0
Tumeurs malignes du corps de l'utérus et de l'utérus, partie non précisée (C54-C55)	...	...	3	...	...	0,3
Tumeur maligne de l'ovaire (C56)	...	...	8	...	...	0,7
Tumeur maligne de la prostate (C61)	...	1	...	...	0,1	...
Tumeurs malignes du rein et du bassin du rein (C64-C65)	0	0	0	0,0	0,0	0,0
Tumeur maligne de la vessie (C67)	3	2	1	0,1	0,2	0,1
Tumeurs malignes des méninges, du cerveau et des autres parties du système nerveux central (C70-C72)	33	17	16	1,5	1,5	1,4
<b>Tumeurs malignes des tissus lymphoïde, hématopoïétique et apparentés (C81-C96)</b>	<b>37</b>	<b>18</b>	<b>19</b>	<b>1,6</b>	<b>1,6</b>	<b>1,7</b>
Maladie de Hodgkin (C81)	6	3	3	0,3	0,3	0,3
Lymphome non hodgkinien (C82-C85)	15	5	10	0,7	0,4	0,9
Leucémie (C91-C95)	14	8	6	0,6	0,7	0,5
Myélome multiple et tumeurs immunoprolifératives (C88, C90)	2	2	0	0,1	0,2	0,0
Tumeurs malignes des tissus lymphoïde, hématopoïétique et apparentés, autres et non précisées (C96)	0	0	0	0,0	0,0	0,0

Voir les notes à la fin du tableau.

Tableau 2-8 – suite

Décès et taux de mortalité, selon certains groupes de causes, le groupe d'âge au décès et le sexe, Canada<sup>1</sup> — 30 à 34 ans<sup>2,3,4,5</sup>

	Nombre de décès			Taux de mortalité selon l'âge pour 100 000 personnes <sup>6</sup>		
	Les deux sexes	Hommes	Femmes	Les deux sexes	Hommes	Femmes
Toutes les autres formes de tumeurs malignes et de tumeurs malignes non précisées (C17, C23-C24, C26-C31, C37-C41, C44-C49, C51-C52, C57-C60, C62-C63, C66, C68-C69, C73-C80, C97)	28	12	16	1,2	1,1	1,4
Tumeurs in situ, tumeurs bénignes et tumeurs à évolution imprévisible ou inconnue (D00-D48)	9	4	5	0,4	0,4	0,4
Anémies (D50-D64)	3	1	2	0,1	0,1	0,2
Diabète sucré (E10-E14)	17	10	7	0,8	0,9	0,6
<b>Déficiences nutritionnelles (E40-E64)</b>	<b>1</b>	<b>1</b>	<b>0</b>	<b>0,0</b>	<b>0,1</b>	<b>0,0</b>
Malnutrition (E40-E46)	0	0	0	0,0	0,0	0,0
Autres carences nutritionnelles (E50-E64)	1	1	0	0,0	0,1	0,0
Méningite (G00, G03)	2	0	2	0,1	0,0	0,2
Maladie de Parkinson (G20-G21)	1	1	0	0,0	0,1	0,0
Maladie d'Alzheimer (G30)	0	0	0	0,0	0,0	0,0
<b>Maladies cardiovasculaires graves (I00-I78)</b>	<b>111</b>	<b>67</b>	<b>44</b>	<b>4,9</b>	<b>5,9</b>	<b>3,9</b>
<b>Maladies du coeur (I00-I09, I11, I13, I20-I51)</b>	<b>78</b>	<b>45</b>	<b>33</b>	<b>3,5</b>	<b>4,0</b>	<b>2,9</b>
Rhumatisme articulaire aigu et cardiopathies rhumatismales chroniques (I00-I09)	1	1	0	0,0	0,1	0,0
Cardiopathie hypertensive (I11)	4	2	2	0,2	0,2	0,2
Cardionéphropathie hypertensive (I13)	0	0	0	0,0	0,0	0,0
<b>Cardiopathies ischémiques (I20-I25)</b>	<b>26</b>	<b>17</b>	<b>9</b>	<b>1,2</b>	<b>1,5</b>	<b>0,8</b>
Infarctus aigu du myocarde (I21-I22)	8	4	4	0,4	0,4	0,4
Autres cardiopathies ischémiques aiguës (I24)	1	0	1	0,0	0,0	0,1
<b>Autres formes de cardiopathies ischémiques chroniques (I20, I25)</b>	<b>17</b>	<b>13</b>	<b>4</b>	<b>0,8</b>	<b>1,2</b>	<b>0,4</b>
Athérosclérose cardiovasculaire, décrite ainsi (I25.0)	2	1	1	0,1	0,1	0,1
Toutes autres formes de cardiopathie ischémique chronique (I20, I25.1-I25.9)	15	12	3	0,7	1,1	0,3
<b>Autres cardiopathies (I26-I51)</b>	<b>47</b>	<b>25</b>	<b>22</b>	<b>2,1</b>	<b>2,2</b>	<b>1,9</b>
Endocardite aiguë et subaiguë (I33)	1	1	0	0,0	0,1	0,0
Maladies du péricarde et myocardite aiguë (I30-I31, I40)	2	1	1	0,1	0,1	0,1
Insuffisance cardiaque (I50)	0	0	0	0,0	0,0	0,0
Toutes autres formes de cardiopathie (I26-I28, I34-I38, I42-I49, I51)	44	23	21	1,9	2,0	1,9
Hypertension essentielle et néphropathie hypertensive (I10, I12, I15)	1	1	0	0,0	0,1	0,0
Maladies cérébrovasculaires (I60-I69)	21	13	8	0,9	1,2	0,7
Athérosclérose (I70)	0	0	0	0,0	0,0	0,0
<b>Autres maladies du système circulatoire (I71-I78)</b>	<b>11</b>	<b>8</b>	<b>3</b>	<b>0,5</b>	<b>0,7</b>	<b>0,3</b>
Anévrisme aortique et dissection (I71)	8	7	1	0,4	0,6	0,1
Autres maladies des artères, des artérioles et des capillaires (I72-I78)	3	1	2	0,1	0,1	0,2
Autres troubles du système circulatoire (I80-I99)	6	1	5	0,3	0,1	0,4
<b>Grippe et pneumopathie (J09-J18)</b>	<b>30</b>	<b>20</b>	<b>10</b>	<b>1,3</b>	<b>1,8</b>	<b>0,9</b>
Grippe (J09-J11)	16	11	5	0,7	1,0	0,4
Pneumopathie (J12-J18)	14	9	5	0,6	0,8	0,4
<b>Autres affections aiguës des voies respiratoires inférieures (J20-J22)</b>	<b>0</b>	<b>0</b>	<b>0</b>	<b>0,0</b>	<b>0,0</b>	<b>0,0</b>
Bronchite aiguë et bronchiolite aiguë (J20-J21)	0	0	0	0,0	0,0	0,0
Infection aiguë des voies respiratoires inférieures, sans précision (J22)	0	0	0	0,0	0,0	0,0
<b>Maladies chroniques des voies respiratoires inférieures (J40-J47)</b>	<b>6</b>	<b>1</b>	<b>5</b>	<b>0,3</b>	<b>0,1</b>	<b>0,4</b>
Bronchite, chronique et non précisée (J40-J42)	0	0	0	0,0	0,0	0,0
Emphysème (J43)	1	0	1	0,0	0,0	0,1
Asthme (J45-J46)	2	0	2	0,1	0,0	0,2
Autres maladies chroniques des voies respiratoires inférieures (J44, J47)	3	1	2	0,1	0,1	0,2
Pneumoconioses et affections respiratoires dues à des agents chimiques (J60-J66, J68)	0	0	0	0,0	0,0	0,0

Voir les notes à la fin du tableau.

Tableau 2-8 – suite

Décès et taux de mortalité, selon certains groupes de causes, le groupe d'âge au décès et le sexe, Canada<sup>1</sup> — 30 à 34 ans<sup>2,3,4,5</sup>

	Nombre de décès			Taux de mortalité selon l'âge pour 100 000 personnes <sup>6</sup>		
	Les deux sexes	Hommes	Femmes	Les deux sexes	Hommes	Femmes
Pneumopathie due à des substances solides et liquides (J69)	3	1	2	0,1	0,1	0,2
Autres maladies du système respiratoire (J00-J06, J30-J39, J67, J70-J98)	5	1	4	0,2	0,1	0,4
Ulcère gastro-duodénal (K25-K28)	0	0	0	0,0	0,0	0,0
Maladies de l'appendice (K35-K38)	0	0	0	0,0	0,0	0,0
Hernies (K40-K46)	2	1	1	0,1	0,1	0,1
<b>Maladie chronique et cirrhose du foie (K70, K73-K74)</b>	<b>20</b>	<b>5</b>	<b>15</b>	<b>0,9</b>	<b>0,4</b>	<b>1,3</b>
Maladie alcoolique du foie (K70)	16	5	11	0,7	0,4	1,0
Autres maladies chroniques et cirrhoses du foie (K73-K74)	4	0	4	0,2	0,0	0,4
Cholélithiase et autres troubles de la vésicule biliaire (K80-K82)	1	0	1	0,0	0,0	0,1
<b>Néphrite, syndrome néphrotique et néphropathie (N00-N07, N17-N19, N25-N27)</b>	<b>5</b>	<b>2</b>	<b>3</b>	<b>0,2</b>	<b>0,2</b>	<b>0,3</b>
Syndrome néphritique aigu et d'évolution rapide et syndrome néphrotique (N00-N01, N04)	0	0	0	0,0	0,0	0,0
Glomérulonéphrite, néphrite et néphropathie chroniques, sans précision quant au caractère aigu ou chronique, et sclérose rénale sans précision (N02-N03, N05-N07, N26)	0	0	0	0,0	0,0	0,0
Insuffisance rénale (N17-N19)	5	2	3	0,2	0,2	0,3
Autres maladies des reins (N25, N27)	0	0	0	0,0	0,0	0,0
Infections rénales (N10-N12, N13.6, N15.1)	1	1	0	0,0	0,1	0,0
Hyperplasie de la prostate (N40)	...	0	...	...	0,0	...
Affections inflammatoires des organes pelviens de la femme (N70-N76)	...	...	0	...	...	0,0
<b>Grossesse, accouchement et puerpéralité (O00-O99)</b>	<b>...</b>	<b>...</b>	<b>7</b>	<b>...</b>	<b>...</b>	<b>0,6</b>
Grossesse se terminant par un avortement (O00-O07)	...	...	1	...	...	0,1
Autres complications liées à la grossesse, à l'accouchement et à la puerpéralité (O10-O99)	...	...	6	...	...	0,5
Certaines affections dont l'origine se situe dans la période périnatale (P00-P96)	0	0	0	0,0	0,0	0,0
Malformations congénitales et anomalies chromosomiques (Q00-Q99)	22	9	13	1,0	0,8	1,2
Symptômes, signes et résultats anormaux d'examens cliniques et de laboratoire, non classés ailleurs (R00-R99)	40	27	13	1,8	2,4	1,2
Toutes autres maladies (résiduel) <sup>11</sup>	113	66	47	5,0	5,8	4,2
<b>Accidents (blessures involontaires) (V01-X59, Y85-Y86)</b>	<b>403</b>	<b>313</b>	<b>90</b>	<b>17,8</b>	<b>27,7</b>	<b>8,0</b>
<b>Accidents de transport (V01-V99, Y85)</b>	<b>187</b>	<b>143</b>	<b>44</b>	<b>8,3</b>	<b>12,7</b>	<b>3,9</b>
Accidents de véhicule à moteur <sup>12</sup>	173	132	41	7,7	11,7	3,6
Autres accidents de transport terrestre <sup>13</sup>	2	0	2	0,1	0,0	0,2
Accidents de transport par eau, aérien et de vol spatial, et accidents de transport autres et sans précision et leurs séquelles (V90-V99, Y85)	12	11	1	0,5	1,0	0,1
<b>Accidents non liés au transport (W00-X59, Y86)</b>	<b>216</b>	<b>170</b>	<b>46</b>	<b>9,6</b>	<b>15,0</b>	<b>4,1</b>
Chutes (W00-W19)	15	13	2	0,7	1,2	0,2
Décharges accidentelles d'armes à feu (W32-W34)	0	0	0	0,0	0,0	0,0
Noyade et submersion accidentelles (W65-W74)	17	17	0	0,8	1,5	0,0
Exposition à la fumée, au feu et aux flammes (X00-X09)	8	6	2	0,4	0,5	0,2
Intoxication accidentelle par des substances nocives et exposition à ces substances (X40-X49)	142	109	33	6,3	9,6	2,9

Voir les notes à la fin du tableau.

Tableau 2-8 – suite

Décès et taux de mortalité, selon certains groupes de causes, le groupe d'âge au décès et le sexe, Canada<sup>1</sup> — 30 à 34 ans<sup>2,3,4,5</sup>

	Nombre de décès			Taux de mortalité selon l'âge pour 100 000 personnes <sup>6</sup>		
	Les deux sexes	Hommes	Femmes	Les deux sexes	Hommes	Femmes
Accidents non liés au transport, autres et sans précision et leurs séquelles (W20-W31, W35-W64, W75-W99, X10-X39, X50-X59, Y86)	34	25	9	1,5	2,2	0,8
<b>Lésions auto-infligées (suicide) (X60-X84, Y87.0)</b>	<b>298</b>	<b>234</b>	<b>64</b>	<b>13,2</b>	<b>20,7</b>	<b>5,7</b>
Lésions auto-infligées (suicide) par décharge d'armes à feu (X72-X74)	25	24	1	1,1	2,1	0,1
Lésions auto-infligées (suicide) par d'autres moyens et moyens sans précision et leurs séquelles (X60-X71, X75-X84, Y87.0)	273	210	63	12,1	18,6	5,6
<b>Agressions (homicide) (X85-Y09, Y87.1)</b>	<b>60</b>	<b>44</b>	<b>16</b>	<b>2,7</b>	<b>3,9</b>	<b>1,4</b>
Agressions (homicide) par armes à feu (X93-X95)	25	21	4	1,1	1,9	0,4
Agressions (homicide) par d'autres moyens et moyens sans précision et leurs séquelles (X85-X92, X96-Y09, Y87.1)	35	23	12	1,5	2,0	1,1
Intervention de la force publique (Y35, Y89.0)	3	3	0	0,1	0,3	0,0
<b>Événements dont l'intention n'est pas déterminée (Y10-Y34, Y87.2, Y89.9)</b>	<b>48</b>	<b>25</b>	<b>23</b>	<b>2,1</b>	<b>2,2</b>	<b>2,0</b>
Décharges d'armes à feu intention non déterminée (Y22-Y24)	0	0	0	0,0	0,0	0,0
Autres événements et événements sans précision, intention non déterminée et leurs séquelles (Y10-Y21, Y25-Y34, Y87.2, Y89.9)	48	25	23	2,1	2,2	2,0
Faits de guerre et leurs séquelles (Y36, Y89.1)	0	0	0	0,0	0,0	0,0
Complications de soins médicaux et chirurgicaux (Y40-Y84, Y88)	1	0	1	0,0	0,0	0,1

1. Le nombre de décès dans ce tableau se fonde sur le lieu de résidence habituel de la personne décédée.
  2. Âge au dernier anniversaire précédant le décès.
  3. Pour « Âge au décès, moins d'un an », le taux de mortalité utilise les naissances vivantes de l'année civile.
  4. Pour « Âge au décès, 1 à 4 ans », le taux de mortalité utilise les estimations de population des 0 à 4 ans moins les naissances vivantes de l'année civile.
  5. Pour « Âge au décès », chaque groupe d'âge à l'exception de « Tous les âges », le taux de mortalité représente le taux de mortalité par âge ou le nombre de décès dans un groupe d'âge particulier pendant une année donnée pour 100 000 personnes dans le même groupe d'âge au 1er juillet de la même année.
  6. À partir de 2005, les estimations de population utilisées pour calculer les taux de mortalité sont présentées à l'appendice II de la publication « Mortalité : liste sommaire des causes » (numéro 84F0209XIF au catalogue).
  7. La cause de décès totalisée est la cause initiale de décès. Cette dernière se définit comme étant (a) la maladie ou le traumatisme qui a déclenché l'évolution morbide conduisant directement au décès, ou (b) les circonstances de l'accident ou de la violence qui ont entraîné le traumatisme mortel. La cause initiale est choisie parmi les états indiqués sur le certificat médical de la cause de décès.
  8. Organisation mondiale de la Santé (OMS), Classification statistique internationale des maladies et des problèmes de santé connexes, Dixième révision (CIM-10)
  9. « National Center for Health Statistics », États-Unis, liste « B » dans « Instruction Manual; Part 9; ICD-10 Cause-of-Death Lists for Tabulating Mortality Statistics ».
  10. Maladies infectieuses et parasitaires autres et sans précision, et leurs séquelles A00, A05, A20 à A36, A42 à A44, A48 à A49, A54 à A79, A81 à A82, A85.0 à A85.1, A85.8, A86 à B04, B06 à B09, B25 à B49, B55 à B99.
  11. Toutes autres maladies (résiduel) D65 à E07, E15 à E34, E65 à F99, G04 à G12, G23 à G25, G31 à H93, K00 à K22, K29 à K31, K50 à K66, K71 à K72, K75 à K76, K83 à M99, N13.0 à N13.5, N13.7 à N13.9, N14, N15.0, N15.8 à N15.9, N20 à N23, N28 à N39, N41 à N64, N80 à N98. À partir de 2003, la catégorie U04 est également incluse dans ce groupe.
  12. Accidents de véhicule à moteur V02 à V04, V09.0, V09.2, V12 à V14, V19.0 à V19.2, V19.4 à V19.6, V20 à V79, V80.3 à V80.5, V81.0 à V81.1, V82.0 à V82.1, V83 à V86, V87.0 à V87.8, V88.0 à V88.8, V89.0, V89.2.
  13. Autres accidents de transport terrestre V01, V05 à V06, V09.1, V09.3 à V09.9, V10 à V11, V15 à V18, V19.3, V19.8 à V19.9, V80.0 à V80.2, V80.6 à V80.9, V81.2 à V81.9, V82.2 à V82.9, V87.9, V88.9, V89.1, V89.3, V89.9.
- Note(s)** : Voir la section Qualité des données, concepts et méthodologie — Notes explicatives pour les tableaux.
- Source(s)** : Statistique Canada, Statistique de l'état civil du Canada, Bases de données sur les naissances et sur les décès (Tableau CANSIM 102-0551) et l'appendice II.

Tableau 2-9

**Décès et taux de mortalité, selon certains groupes de causes, le groupe d'âge au décès et le sexe, Canada<sup>1</sup> — 35 à 39 ans<sup>2,3,4,5</sup>**

	Nombre de décès			Taux de mortalité selon l'âge pour 100 000 personnes <sup>6</sup>		
	Les deux sexes	Hommes	Femmes	Les deux sexes	Hommes	Femmes
<b>Total, toutes les causes de décès (A00-Y89)<sup>7, 8, 9</sup></b>	<b>1 955</b>	<b>1 220</b>	<b>735</b>	<b>85,0</b>	<b>105,3</b>	<b>64,4</b>
Infections à la salmonelle (A01-A02)	0	0	0	0,0	0,0	0,0
Shigellose et amibiase (A03, A06)	0	0	0	0,0	0,0	0,0
Certaines autres infections intestinales (A04, A07-A09)	1	0	1	0,0	0,0	0,1
<b>Tuberculose (A16-A19)</b>	<b>0</b>	<b>0</b>	<b>0</b>	<b>0,0</b>	<b>0,0</b>	<b>0,0</b>
Tuberculose de l'appareil respiratoire (A16)	0	0	0	0,0	0,0	0,0
Autres formes de tuberculose (A17-A19)	0	0	0	0,0	0,0	0,0
Coqueluche (A37)	0	0	0	0,0	0,0	0,0
Scarlatine et érysipèle (A38, A46)	0	0	0	0,0	0,0	0,0
Infection à méningocoques (A39)	1	1	0	0,0	0,1	0,0
Septicémie (A40-A41)	10	6	4	0,4	0,5	0,4
Syphilis (A50-A53)	0	0	0	0,0	0,0	0,0
Poliomyélite aiguë (A80)	0	0	0	0,0	0,0	0,0
Encéphalite transmise par les arthropodes (A83-A84, A85.2)	0	0	0	0,0	0,0	0,0
Rougeole (B05)	0	0	0	0,0	0,0	0,0
Hépatite virale (B15-B19)	5	3	2	0,2	0,3	0,2
Maladies dues au virus de l'immunodéficience humaine [VIH] (B20-B24)	23	13	10	1,0	1,1	0,9
Paludisme (B50-B54)	0	0	0	0,0	0,0	0,0
Maladies infectieuses et parasitaires autres et sans précision et leurs séquelles <sup>10</sup>	8	5	3	0,3	0,4	0,3
<b>Tumeurs malignes (C00-C97)</b>	<b>422</b>	<b>170</b>	<b>252</b>	<b>18,4</b>	<b>14,7</b>	<b>22,1</b>
Tumeurs malignes de la lèvre, de la cavité buccale et du pharynx (C00-C14)	8	4	4	0,3	0,3	0,4
Tumeur maligne de l'œsophage (C15)	4	4	0	0,2	0,3	0,0
Tumeur maligne de l'estomac (C16)	13	7	6	0,6	0,6	0,5
Tumeurs malignes du côlon, du rectum et de l'anus (C18-C21)	41	21	20	1,8	1,8	1,8
Tumeur maligne du foie et des voies biliaires intrahépatiques (C22)	11	5	6	0,5	0,4	0,5
Tumeur maligne du pancréas (C25)	16	11	5	0,7	0,9	0,4
Tumeur maligne du larynx (C32)	0	0	0	0,0	0,0	0,0
Tumeurs malignes de la trachée, des bronches et du poumon (C33-C34)	23	8	15	1,0	0,7	1,3
Mélanome malin de la peau (C43)	17	11	6	0,7	0,9	0,5
Tumeur maligne du sein (C50)	92	0	92	4,0	0,0	8,1
Tumeur maligne du col de l'utérus (C53)	...	...	19	...	...	1,7
Tumeurs malignes du corps de l'utérus et de l'utérus, partie non précisée (C54-C55)	...	...	4	...	...	0,4
Tumeur maligne de l'ovaire (C56)	...	...	11	...	...	1,0
Tumeur maligne de la prostate (C61)	...	1	...	...	0,1	...
Tumeurs malignes du rein et du bassin du rein (C64-C65)	8	8	0	0,3	0,7	0,0
Tumeur maligne de la vessie (C67)	5	0	5	0,2	0,0	0,4
Tumeurs malignes des méninges, du cerveau et des autres parties du système nerveux central (C70-C72)	43	26	17	1,9	2,2	1,5
<b>Tumeurs malignes des tissus lymphoïde, hématopoïétique et apparentés (C81-C96)</b>	<b>54</b>	<b>38</b>	<b>16</b>	<b>2,3</b>	<b>3,3</b>	<b>1,4</b>
Maladie de Hodgkin (C81)	4	2	2	0,2	0,2	0,2
Lymphome non hodgkinien (C82-C85)	21	18	3	0,9	1,6	0,3
Leucémie (C91-C95)	26	16	10	1,1	1,4	0,9
Myélome multiple et tumeurs immunoprolifératives (C88, C90)	3	2	1	0,1	0,2	0,1
Tumeurs malignes des tissus lymphoïde, hématopoïétique et apparentés, autres et non précisées (C96)	0	0	0	0,0	0,0	0,0

Voir les notes à la fin du tableau.



Tableau 2-9 – suite

Décès et taux de mortalité, selon certains groupes de causes, le groupe d'âge au décès et le sexe, Canada<sup>1</sup> — 35 à 39 ans<sup>2,3,4,5</sup>

	Nombre de décès			Taux de mortalité selon l'âge pour 100 000 personnes <sup>6</sup>		
	Les deux sexes	Hommes	Femmes	Les deux sexes	Hommes	Femmes
Toutes les autres formes de tumeurs malignes et de tumeurs malignes non précisées (C17, C23-C24, C26-C31, C37-C41, C44-C49, C51-C52, C57-C60, C62-C63, C66, C68-C69, C73-C80, C97)	52	26	26	2,3	2,2	2,3
Tumeurs in situ, tumeurs bénignes et tumeurs à évolution imprévisible ou inconnue (D00-D48)	8	2	6	0,3	0,2	0,5
Anémies (D50-D64)	3	2	1	0,1	0,2	0,1
Diabète sucré (E10-E14)	45	26	19	2,0	2,2	1,7
<b>Déficiences nutritionnelles (E40-E64)</b>	<b>1</b>	<b>0</b>	<b>1</b>	<b>0,0</b>	<b>0,0</b>	<b>0,1</b>
Malnutrition (E40-E46)	1	0	1	0,0	0,0	0,1
Autres carences nutritionnelles (E50-E64)	0	0	0	0,0	0,0	0,0
Méningite (G00, G03)	3	2	1	0,1	0,2	0,1
Maladie de Parkinson (G20-G21)	0	0	0	0,0	0,0	0,0
Maladie d'Alzheimer (G30)	0	0	0	0,0	0,0	0,0
<b>Maladies cardiovasculaires graves (I00-I78)</b>	<b>216</b>	<b>155</b>	<b>61</b>	<b>9,4</b>	<b>13,4</b>	<b>5,3</b>
<b>Maladies du coeur (I00-I09, I11, I13, I20-I51)</b>	<b>164</b>	<b>124</b>	<b>40</b>	<b>7,1</b>	<b>10,7</b>	<b>3,5</b>
Rhumatisme articulaire aigu et cardiopathies rhumatismales chroniques (I00-I09)	3	2	1	0,1	0,2	0,1
Cardiopathie hypertensive (I11)	3	2	1	0,1	0,2	0,1
Cardionéphropathie hypertensive (I13)	0	0	0	0,0	0,0	0,0
<b>Cardiopathies ischémiques (I20-I25)</b>	<b>103</b>	<b>80</b>	<b>23</b>	<b>4,5</b>	<b>6,9</b>	<b>2,0</b>
Infarctus aigu du myocarde (I21-I22)	41	31	10	1,8	2,7	0,9
Autres cardiopathies ischémiques aiguës (I24)	3	1	2	0,1	0,1	0,2
<b>Autres formes de cardiopathies ischémiques chroniques (I20, I25)</b>	<b>59</b>	<b>48</b>	<b>11</b>	<b>2,6</b>	<b>4,1</b>	<b>1,0</b>
Athérosclérose cardiovasculaire, décrite ainsi (I25.0)	9	9	0	0,4	0,8	0,0
Toutes autres formes de cardiopathie ischémique chronique (I20, I25.1-I25.9)	50	39	11	2,2	3,4	1,0
<b>Autres cardiopathies (I26-I51)</b>	<b>55</b>	<b>40</b>	<b>15</b>	<b>2,4</b>	<b>3,5</b>	<b>1,3</b>
Endocardite aiguë et subaiguë (I33)	2	2	0	0,1	0,2	0,0
Maladies du péricarde et myocardite aiguë (I30-I31, I40)	0	0	0	0,0	0,0	0,0
Insuffisance cardiaque (I50)	2	2	0	0,1	0,2	0,0
Toutes autres formes de cardiopathie (I26-I28, I34-I38, I42-I49, I51)	51	36	15	2,2	3,1	1,3
Hypertension essentielle et néphropathie hypertensive (I10, I12, I15)	6	6	0	0,3	0,5	0,0
Maladies cérébrovasculaires (I60-I69)	41	21	20	1,8	1,8	1,8
Athérosclérose (I70)	0	0	0	0,0	0,0	0,0
<b>Autres maladies du système circulatoire (I71-I78)</b>	<b>5</b>	<b>4</b>	<b>1</b>	<b>0,2</b>	<b>0,3</b>	<b>0,1</b>
Anévrisme aortique et dissection (I71)	3	3	0	0,1	0,3	0,0
Autres maladies des artères, des artérioles et des capillaires (I72-I78)	2	1	1	0,1	0,1	0,1
Autres troubles du système circulatoire (I80-I99)	6	4	2	0,3	0,3	0,2
<b>Grippe et pneumopathie (J09-J18)</b>	<b>34</b>	<b>17</b>	<b>17</b>	<b>1,5</b>	<b>1,5</b>	<b>1,5</b>
Grippe (J09-J11)	18	9	9	0,8	0,8	0,8
Pneumopathie (J12-J18)	16	8	8	0,7	0,7	0,7
<b>Autres affections aiguës des voies respiratoires inférieures (J20-J22)</b>	<b>0</b>	<b>0</b>	<b>0</b>	<b>0,0</b>	<b>0,0</b>	<b>0,0</b>
Bronchite aiguë et bronchiolite aiguë (J20-J21)	0	0	0	0,0	0,0	0,0
Infection aiguë des voies respiratoires inférieures, sans précision (J22)	0	0	0	0,0	0,0	0,0
<b>Maladies chroniques des voies respiratoires inférieures (J40-J47)</b>	<b>6</b>	<b>3</b>	<b>3</b>	<b>0,3</b>	<b>0,3</b>	<b>0,3</b>
Bronchite, chronique et non précisée (J40-J42)	0	0	0	0,0	0,0	0,0
Emphysème (J43)	1	1	0	0,0	0,1	0,0
Asthme (J45-J46)	3	2	1	0,1	0,2	0,1
Autres maladies chroniques des voies respiratoires inférieures (J44, J47)	2	0	2	0,1	0,0	0,2
Pneumoconioses et affections respiratoires dues à des agents chimiques (J60-J66, J68)	0	0	0	0,0	0,0	0,0

Voir les notes à la fin du tableau.

Tableau 2-9 – suite

Décès et taux de mortalité, selon certains groupes de causes, le groupe d'âge au décès et le sexe, Canada<sup>1</sup> — 35 à 39 ans<sup>2,3,4,5</sup>

	Nombre de décès			Taux de mortalité selon l'âge pour 100 000 personnes <sup>6</sup>		
	Les deux sexes	Hommes	Femmes	Les deux sexes	Hommes	Femmes
Pneumopathie due à des substances solides et liquides (J69)	8	5	3	0,3	0,4	0,3
Autres maladies du système respiratoire (J00-J06, J30-J39, J67, J70-J98)	8	5	3	0,3	0,4	0,3
Ulcère gastro-duodénal (K25-K28)	4	3	1	0,2	0,3	0,1
Maladies de l'appendice (K35-K38)	4	3	1	0,2	0,3	0,1
Hernies (K40-K46)	0	0	0	0,0	0,0	0,0
<b>Maladie chronique et cirrhose du foie (K70, K73-K74)</b>	<b>40</b>	<b>19</b>	<b>21</b>	<b>1,7</b>	<b>1,6</b>	<b>1,8</b>
Maladie alcoolique du foie (K70)	32	14	18	1,4	1,2	1,6
Autres maladies chroniques et cirrhoses du foie (K73-K74)	8	5	3	0,3	0,4	0,3
Cholélithiase et autres troubles de la vésicule biliaire (K80-K82)	0	0	0	0,0	0,0	0,0
<b>Néphrite, syndrome néphrotique et néphropathie (N00-N07, N17-N19, N25-N27)</b>	<b>9</b>	<b>3</b>	<b>6</b>	<b>0,4</b>	<b>0,3</b>	<b>0,5</b>
Syndrome néphritique aigu et d'évolution rapide et syndrome néphrotique (N00-N01, N04)	0	0	0	0,0	0,0	0,0
Glomérulonéphrite, néphrite et néphropathie chroniques, sans précision quant au caractère aigu ou chronique, et sclérose rénale sans précision (N02-N03, N05-N07, N26)	2	2	0	0,1	0,2	0,0
Insuffisance rénale (N17-N19)	7	1	6	0,3	0,1	0,5
Autres maladies des reins (N25, N27)	0	0	0	0,0	0,0	0,0
Infections rénales (N10-N12, N13.6, N15.1)	0	0	0	0,0	0,0	0,0
Hyperplasie de la prostate (N40)	...	0	...	...	0,0	...
Affections inflammatoires des organes pelviens de la femme (N70-N76)	...	...	0	...	...	0,0
<b>Grossesse, accouchement et puerpéralité (O00-O99)</b>	<b>...</b>	<b>...</b>	<b>6</b>	<b>...</b>	<b>...</b>	<b>0,5</b>
Grossesse se terminant par un avortement (O00-O07)	...	...	0	...	...	0,0
Autres complications liées à la grossesse, à l'accouchement et à la puerpéralité (O10-O99)	...	...	6	...	...	0,5
Certaines affections dont l'origine se situe dans la période périnatale (P00-P96)	1	1	0	0,0	0,1	0,0
Malformations congénitales et anomalies chromosomiques (Q00-Q99)	20	11	9	0,9	0,9	0,8
Symptômes, signes et résultats anormaux d'examens cliniques et de laboratoire, non classés ailleurs (R00-R99)	53	39	14	2,3	3,4	1,2
Toutes autres maladies (résiduel) <sup>11</sup>	184	108	76	8,0	9,3	6,7
<b>Accidents (blessures involontaires) (V01-X59, Y85-Y86)</b>	<b>376</b>	<b>283</b>	<b>93</b>	<b>16,4</b>	<b>24,4</b>	<b>8,2</b>
<b>Accidents de transport (V01-V99, Y85)</b>	<b>151</b>	<b>117</b>	<b>34</b>	<b>6,6</b>	<b>10,1</b>	<b>3,0</b>
Accidents de véhicule à moteur <sup>12</sup>	133	101	32	5,8	8,7	2,8
Autres accidents de transport terrestre <sup>13</sup>	1	1	0	0,0	0,1	0,0
Accidents de transport par eau, aérien et de vol spatial, et accidents de transport autres et sans précision et leurs séquelles (V90-V99, Y85)	17	15	2	0,7	1,3	0,2
<b>Accidents non liés au transport (W00-X59, Y86)</b>	<b>225</b>	<b>166</b>	<b>59</b>	<b>9,8</b>	<b>14,3</b>	<b>5,2</b>
Chutes (W00-W19)	19	16	3	0,8	1,4	0,3
Décharges accidentelles d'armes à feu (W32-W34)	0	0	0	0,0	0,0	0,0
Noyade et submersion accidentelles (W65-W74)	13	9	4	0,6	0,8	0,4
Exposition à la fumée, au feu et aux flammes (X00-X09)	8	8	0	0,3	0,7	0,0
Intoxication accidentelle par des substances nocives et exposition à ces substances (X40-X49)	152	107	45	6,6	9,2	3,9

Voir les notes à la fin du tableau.

Tableau 2-9 – suite

Décès et taux de mortalité, selon certains groupes de causes, le groupe d'âge au décès et le sexe, Canada<sup>1</sup> — 35 à 39 ans<sup>2,3,4,5</sup>

	Nombre de décès			Taux de mortalité selon l'âge pour 100 000 personnes <sup>6</sup>		
	Les deux sexes	Hommes	Femmes	Les deux sexes	Hommes	Femmes
Accidents non liés au transport, autres et sans précision et leurs séquelles (W20-W31, W35-W64, W75-W99, X10-X39, X50-X59, Y86)	33	26	7	1,4	2,2	0,6
<b>Lésions auto-infligées (suicide) (X60-X84, Y87.0)</b>	<b>332</b>	<b>251</b>	<b>81</b>	<b>14,4</b>	<b>21,7</b>	<b>7,1</b>
Lésions auto-infligées (suicide) par décharge d'armes à feu (X72-X74)	38	36	2	1,7	3,1	0,2
Lésions auto-infligées (suicide) par d'autres moyens et moyens sans précision et leurs séquelles (X60-X71, X75-X84, Y87.0)	294	215	79	12,8	18,6	6,9
<b>Agressions (homicide) (X85-Y09, Y87.1)</b>	<b>57</b>	<b>40</b>	<b>17</b>	<b>2,5</b>	<b>3,5</b>	<b>1,5</b>
Agressions (homicide) par armes à feu (X93-X95)	16	12	4	0,7	1,0	0,4
Agressions (homicide) par d'autres moyens et moyens sans précision et leurs séquelles (X85-X92, X96-Y09, Y87.1)	41	28	13	1,8	2,4	1,1
Intervention de la force publique (Y35, Y89.0)	4	4	0	0,2	0,3	0,0
<b>Événements dont l'intention n'est pas déterminée (Y10-Y34, Y87.2, Y89.9)</b>	<b>56</b>	<b>35</b>	<b>21</b>	<b>2,4</b>	<b>3,0</b>	<b>1,8</b>
Décharges d'armes à feu intention non déterminée (Y22-Y24)	1	0	1	0,0	0,0	0,1
Autres événements et événements sans précision, intention non déterminée et leurs séquelles (Y10-Y21, Y25-Y34, Y87.2, Y89.9)	55	35	20	2,4	3,0	1,8
Faits de guerre et leurs séquelles (Y36, Y89.1)	0	0	0	0,0	0,0	0,0
Complications de soins médicaux et chirurgicaux (Y40-Y84, Y88)	1	1	0	0,0	0,1	0,0

1. Le nombre de décès dans ce tableau se fonde sur le lieu de résidence habituel de la personne décédée.
  2. Âge au dernier anniversaire précédant le décès.
  3. Pour « Âge au décès, moins d'un an », le taux de mortalité utilise les naissances vivantes de l'année civile.
  4. Pour « Âge au décès, 1 à 4 ans », le taux de mortalité utilise les estimations de population des 0 à 4 ans moins les naissances vivantes de l'année civile.
  5. Pour « Âge au décès », chaque groupe d'âge à l'exception de « Tous les âges », le taux de mortalité représente le taux de mortalité par âge ou le nombre de décès dans un groupe d'âge particulier pendant une année donnée pour 100 000 personnes dans le même groupe d'âge au 1er juillet de la même année.
  6. À partir de 2005, les estimations de population utilisées pour calculer les taux de mortalité sont présentées à l'appendice II de la publication « Mortalité : liste sommaire des causes » (numéro 84F0209XIF au catalogue).
  7. La cause de décès totalisée est la cause initiale de décès. Cette dernière se définit comme étant (a) la maladie ou le traumatisme qui a déclenché l'évolution morbide conduisant directement au décès, ou (b) les circonstances de l'accident ou de la violence qui ont entraîné le traumatisme mortel. La cause initiale est choisie parmi les états indiqués sur le certificat médical de la cause de décès.
  8. Organisation mondiale de la Santé (OMS), Classification statistique internationale des maladies et des problèmes de santé connexes, Dixième révision (CIM-10)
  9. « National Center for Health Statistics », États-Unis, liste « B » dans « Instruction Manual; Part 9; ICD-10 Cause-of-Death Lists for Tabulating Mortality Statistics ».
  10. Maladies infectieuses et parasitaires autres et sans précision, et leurs séquelles A00, A05, A20 à A36, A42 à A44, A48 à A49, A54 à A79, A81 à A82, A85.0 à A85.1, A85.8, A86 à B04, B06 à B09, B25 à B49, B55 à B99.
  11. Toutes autres maladies (résiduel) D65 à E07, E15 à E34, E65 à F99, G04 à G12, G23 à G25, G31 à H93, K00 à K22, K29 à K31, K50 à K66, K71 à K72, K75 à K76, K83 à M99, N13.0 à N13.5, N13.7 à N13.9, N14, N15.0, N15.8 à N15.9, N20 à N23, N28 à N39, N41 à N64, N80 à N98. À partir de 2003, la catégorie U04 est également incluse dans ce groupe.
  12. Accidents de véhicule à moteur V02 à V04, V09.0, V09.2, V12 à V14, V19.0 à V19.2, V19.4 à V19.6, V20 à V79, V80.3 à V80.5, V81.0 à V81.1, V82.0 à V82.1, V83 à V86, V87.0 à V87.8, V88.0 à V88.8, V89.0, V89.2.
  13. Autres accidents de transport terrestre V01, V05 à V06, V09.1, V09.3 à V09.9, V10 à V11, V15 à V18, V19.3, V19.8 à V19.9, V80.0 à V80.2, V80.6 à V80.9, V81.2 à V81.9, V82.2 à V82.9, V87.9, V88.9, V89.1, V89.3, V89.9.
- Note(s) :** Voir la section Qualité des données, concepts et méthodologie — Notes explicatives pour les tableaux.
- Source(s) :** Statistique Canada, Statistique de l'état civil du Canada, Bases de données sur les naissances et sur les décès (Tableau CANSIM 102-0551) et l'appendice II.

Tableau 2-10

**Décès et taux de mortalité, selon certains groupes de causes, le groupe d'âge au décès et le sexe, Canada<sup>1</sup> — 40 à 44 ans<sup>2,3,4,5</sup>**

	Nombre de décès			Taux de mortalité selon l'âge pour 100 000 personnes <sup>6</sup>		
	Les deux sexes	Hommes	Femmes	Les deux sexes	Hommes	Femmes
<b>Total, toutes les causes de décès (A00-Y89)<sup>7, 8, 9</sup></b>	<b>3 229</b>	<b>1 973</b>	<b>1 256</b>	<b>130,1</b>	<b>157,8</b>	<b>102,0</b>
Infections à la salmonelle (A01-A02)	0	0	0	0,0	0,0	0,0
Shigellose et amibiase (A03, A06)	0	0	0	0,0	0,0	0,0
Certaines autres infections intestinales (A04, A07-A09)	2	2	0	0,1	0,2	0,0
<b>Tuberculose (A16-A19)</b>	<b>2</b>	<b>2</b>	<b>0</b>	<b>0,1</b>	<b>0,2</b>	<b>0,0</b>
Tuberculose de l'appareil respiratoire (A16)	1	1	0	0,0	0,1	0,0
Autres formes de tuberculose (A17-A19)	1	1	0	0,0	0,1	0,0
Coqueluche (A37)	0	0	0	0,0	0,0	0,0
Scarlatine et érysipèle (A38, A46)	0	0	0	0,0	0,0	0,0
Infection à méningocoques (A39)	0	0	0	0,0	0,0	0,0
Septicémie (A40-A41)	19	11	8	0,8	0,9	0,6
Syphilis (A50-A53)	0	0	0	0,0	0,0	0,0
Poliomyélite aiguë (A80)	0	0	0	0,0	0,0	0,0
Encéphalite transmise par les arthropodes (A83-A84, A85.2)	0	0	0	0,0	0,0	0,0
Rougeole (B05)	0	0	0	0,0	0,0	0,0
Hépatite virale (B15-B19)	15	10	5	0,6	0,8	0,4
Maladies dues au virus de l'immunodéficience humaine [VIH] (B20-B24)	53	42	11	2,1	3,4	0,9
Paludisme (B50-B54)	1	1	0	0,0	0,1	0,0
Maladies infectieuses et parasitaires autres et sans précision et leurs séquelles <sup>10</sup>	7	4	3	0,3	0,3	0,2
<b>Tumeurs malignes (C00-C97)</b>	<b>876</b>	<b>375</b>	<b>501</b>	<b>35,3</b>	<b>30,0</b>	<b>40,7</b>
Tumeurs malignes de la lèvre, de la cavité buccale et du pharynx (C00-C14)	22	11	11	0,9	0,9	0,9
Tumeur maligne de l'œsophage (C15)	12	12	0	0,5	1,0	0,0
Tumeur maligne de l'estomac (C16)	35	17	18	1,4	1,4	1,5
Tumeurs malignes du côlon, du rectum et de l'anus (C18-C21)	90	46	44	3,6	3,7	3,6
Tumeur maligne du foie et des voies biliaires intrahépatiques (C22)	28	19	9	1,1	1,5	0,7
Tumeur maligne du pancréas (C25)	44	23	21	1,8	1,8	1,7
Tumeur maligne du larynx (C32)	2	2	0	0,1	0,2	0,0
Tumeurs malignes de la trachée, des bronches et du poumon (C33-C34)	117	51	66	4,7	4,1	5,4
Mélanome malin de la peau (C43)	29	19	10	1,2	1,5	0,8
Tumeur maligne du sein (C50)	158	1	157	6,4	0,1	12,7
Tumeur maligne du col de l'utérus (C53)	...	...	27	...	...	2,2
Tumeurs malignes du corps de l'utérus et de l'utérus, partie non précisée (C54-C55)	...	...	7	...	...	0,6
Tumeur maligne de l'ovaire (C56)	...	...	27	...	...	2,2
Tumeur maligne de la prostate (C61)	...	2	...	...	0,2	...
Tumeurs malignes du rein et du bassinnet du rein (C64-C65)	20	13	7	0,8	1,0	0,6
Tumeur maligne de la vessie (C67)	8	5	3	0,3	0,4	0,2
Tumeurs malignes des méninges, du cerveau et des autres parties du système nerveux central (C70-C72)	78	54	24	3,1	4,3	1,9
<b>Tumeurs malignes des tissus lymphoïde, hématopoïétique et apparentés (C81-C96)</b>	<b>86</b>	<b>49</b>	<b>37</b>	<b>3,5</b>	<b>3,9</b>	<b>3,0</b>
Maladie de Hodgkin (C81)	8	7	1	0,3	0,6	0,1
Lymphome non hodgkinien (C82-C85)	34	23	11	1,4	1,8	0,9
Leucémie (C91-C95)	34	16	18	1,4	1,3	1,5
Myélome multiple et tumeurs immunoprolifératives (C88, C90)	9	3	6	0,4	0,2	0,5
Tumeurs malignes des tissus lymphoïde, hématopoïétique et apparentés, autres et non précisées (C96)	1	0	1	0,0	0,0	0,1

Voir les notes à la fin du tableau.

Tableau 2-10 – suite

Décès et taux de mortalité, selon certains groupes de causes, le groupe d'âge au décès et le sexe, Canada<sup>1</sup> — 40 à 44 ans<sup>2,3,4,5</sup>

	Nombre de décès			Taux de mortalité selon l'âge pour 100 000 personnes <sup>6</sup>		
	Les deux sexes	Hommes	Femmes	Les deux sexes	Hommes	Femmes
Toutes les autres formes de tumeurs malignes et de tumeurs malignes non précisées (C17, C23-C24, C26-C31, C37-C41, C44-C49, C51-C52, C57-C60, C62-C63, C66, C68-C69, C73-C80, C97)	84	51	33	3,4	4,1	2,7
Tumeurs in situ, tumeurs bénignes et tumeurs à évolution imprévisible ou inconnue (D00-D48)	16	11	5	0,6	0,9	0,4
Anémies (D50-D64)	2	1	1	0,1	0,1	0,1
Diabète sucré (E10-E14)	68	41	27	2,7	3,3	2,2
<b>Déficiences nutritionnelles (E40-E64)</b>	<b>3</b>	<b>0</b>	<b>3</b>	<b>0,1</b>	<b>0,0</b>	<b>0,2</b>
Malnutrition (E40-E46)	3	0	3	0,1	0,0	0,2
Autres carences nutritionnelles (E50-E64)	0	0	0	0,0	0,0	0,0
Méningite (G00, G03)	3	3	0	0,1	0,2	0,0
Maladie de Parkinson (G20-G21)	0	0	0	0,0	0,0	0,0
Maladie d'Alzheimer (G30)	0	0	0	0,0	0,0	0,0
<b>Maladies cardiovasculaires graves (I00-I78)</b>	<b>504</b>	<b>365</b>	<b>139</b>	<b>20,3</b>	<b>29,2</b>	<b>11,3</b>
<b>Maladies du coeur (I00-I09, I11, I13, I20-I51)</b>	<b>414</b>	<b>314</b>	<b>100</b>	<b>16,7</b>	<b>25,1</b>	<b>8,1</b>
Rhumatisme articulaire aigu et cardiopathies rhumatismales chroniques (I00-I09)	4	3	1	0,2	0,2	0,1
Cardiopathie hypertensive (I11)	9	7	2	0,4	0,6	0,2
Cardionéphropathie hypertensive (I13)	0	0	0	0,0	0,0	0,0
<b>Cardiopathies ischémiques (I20-I25)</b>	<b>279</b>	<b>223</b>	<b>56</b>	<b>11,2</b>	<b>17,8</b>	<b>4,5</b>
Infarctus aigu du myocarde (I21-I22)	116	96	20	4,7	7,7	1,6
Autres cardiopathies ischémiques aiguës (I24)	8	8	0	0,3	0,6	0,0
<b>Autres formes de cardiopathies ischémiques chroniques (I20, I25)</b>	<b>155</b>	<b>119</b>	<b>36</b>	<b>6,2</b>	<b>9,5</b>	<b>2,9</b>
Athérosclérose cardiovasculaire, décrite ainsi (I25.0)	28	20	8	1,1	1,6	0,6
Toutes autres formes de cardiopathie ischémique chronique (I20, I25.1-I25.9)	127	99	28	5,1	7,9	2,3
<b>Autres cardiopathies (I26-I51)</b>	<b>122</b>	<b>81</b>	<b>41</b>	<b>4,9</b>	<b>6,5</b>	<b>3,3</b>
Endocardite aiguë et subaiguë (I33)	8	8	0	0,3	0,6	0,0
Maladies du péricarde et myocardite aiguë (I30-I31, I40)	3	1	2	0,1	0,1	0,2
Insuffisance cardiaque (I50)	16	11	5	0,6	0,9	0,4
Toutes autres formes de cardiopathie (I26-I28, I34-I38, I42-I49, I51)	95	61	34	3,8	4,9	2,8
Hypertension essentielle et néphropathie hypertensive (I10, I12, I15)	4	3	1	0,2	0,2	0,1
Maladies cérébrovasculaires (I60-I69)	65	31	34	2,6	2,5	2,8
Athérosclérose (I70)	2	2	0	0,1	0,2	0,0
<b>Autres maladies du système circulatoire (I71-I78)</b>	<b>19</b>	<b>15</b>	<b>4</b>	<b>0,8</b>	<b>1,2</b>	<b>0,3</b>
Anévrisme aortique et dissection (I71)	15	13	2	0,6	1,0	0,2
Autres maladies des artères, des artérioles et des capillaires (I72-I78)	4	2	2	0,2	0,2	0,2
Autres troubles du système circulatoire (I80-I99)	9	4	5	0,4	0,3	0,4
<b>Grippe et pneumopathie (J09-J18)</b>	<b>66</b>	<b>34</b>	<b>32</b>	<b>2,7</b>	<b>2,7</b>	<b>2,6</b>
Grippe (J09-J11)	17	8	9	0,7	0,6	0,7
Pneumopathie (J12-J18)	49	26	23	2,0	2,1	1,9
<b>Autres affections aiguës des voies respiratoires inférieures (J20-J22)</b>	<b>0</b>	<b>0</b>	<b>0</b>	<b>0,0</b>	<b>0,0</b>	<b>0,0</b>
Bronchite aiguë et bronchiolite aiguë (J20-J21)	0	0	0	0,0	0,0	0,0
Infection aiguë des voies respiratoires inférieures, sans précision (J22)	0	0	0	0,0	0,0	0,0
<b>Maladies chroniques des voies respiratoires inférieures (J40-J47)</b>	<b>6</b>	<b>3</b>	<b>3</b>	<b>0,2</b>	<b>0,2</b>	<b>0,2</b>
Bronchite, chronique et non précisée (J40-J42)	0	0	0	0,0	0,0	0,0
Emphysème (J43)	0	0	0	0,0	0,0	0,0
Asthme (J45-J46)	2	1	1	0,1	0,1	0,1
Autres maladies chroniques des voies respiratoires inférieures (J44, J47)	4	2	2	0,2	0,2	0,2
Pneumoconioses et affections respiratoires dues à des agents chimiques (J60-J66, J68)	3	1	2	0,1	0,1	0,2

Voir les notes à la fin du tableau.

Tableau 2-10 – suite

Décès et taux de mortalité, selon certains groupes de causes, le groupe d'âge au décès et le sexe, Canada<sup>1</sup> — 40 à 44 ans<sup>2,3,4,5</sup>

	Nombre de décès			Taux de mortalité selon l'âge pour 100 000 personnes <sup>6</sup>		
	Les deux sexes	Hommes	Femmes	Les deux sexes	Hommes	Femmes
Pneumopathie due à des substances solides et liquides (J69)	8	7	1	0,3	0,6	0,1
Autres maladies du système respiratoire (J00-J06, J30-J39, J67, J70-J98)	18	10	8	0,7	0,8	0,6
Ulcère gastro-duodénal (K25-K28)	1	1	0	0,0	0,1	0,0
Maladies de l'appendice (K35-K38)	1	1	0	0,0	0,1	0,0
Hernies (K40-K46)	2	2	0	0,1	0,2	0,0
<b>Maladie chronique et cirrhose du foie (K70, K73-K74)</b>	<b>87</b>	<b>58</b>	<b>29</b>	<b>3,5</b>	<b>4,6</b>	<b>2,4</b>
Maladie alcoolique du foie (K70)	69	46	23	2,8	3,7	1,9
Autres maladies chroniques et cirrhoses du foie (K73-K74)	18	12	6	0,7	1,0	0,5
Cholélithiase et autres troubles de la vésicule biliaire (K80-K82)	1	1	0	0,0	0,1	0,0
<b>Néphrite, syndrome néphrotique et néphropathie (N00-N07, N17-N19, N25-N27)</b>	<b>9</b>	<b>4</b>	<b>5</b>	<b>0,4</b>	<b>0,3</b>	<b>0,4</b>
Syndrome néphritique aigu et d'évolution rapide et syndrome néphrotique (N00-N01, N04)	0	0	0	0,0	0,0	0,0
Glomérulonéphrite, néphrite et néphropathie chroniques, sans précision quant au caractère aigu ou chronique, et sclérose rénale sans précision (N02-N03, N05-N07, N26)	2	1	1	0,1	0,1	0,1
Insuffisance rénale (N17-N19)	7	3	4	0,3	0,2	0,3
Autres maladies des reins (N25, N27)	0	0	0	0,0	0,0	0,0
Infections rénales (N10-N12, N13.6, N15.1)	1	0	1	0,0	0,0	0,1
Hyperplasie de la prostate (N40)	...	0	...	...	0,0	...
Affections inflammatoires des organes pelviens de la femme (N70-N76)	...	...	1	...	...	0,1
<b>Grossesse, accouchement et puerpéralité (O00-O99)</b>	<b>...</b>	<b>...</b>	<b>5</b>	<b>...</b>	<b>...</b>	<b>0,4</b>
Grossesse se terminant par un avortement (O00-O07)	...	...	1	...	...	0,1
Autres complications liées à la grossesse, à l'accouchement et à la puerpéralité (O10-O99)	...	...	4	...	...	0,3
Certaines affections dont l'origine se situe dans la période périnatale (P00-P96)	0	0	0	0,0	0,0	0,0
Malformations congénitales et anomalies chromosomiques (Q00-Q99)	39	26	13	1,6	2,1	1,1
Symptômes, signes et résultats anormaux d'examens cliniques et de laboratoire, non classés ailleurs (R00-R99)	92	52	40	3,7	4,2	3,2
Toutes autres maladies (résiduel) <sup>11</sup>	301	167	134	12,1	13,4	10,9
<b>Accidents (blessures involontaires) (V01-X59, Y85-Y86)</b>	<b>449</b>	<b>312</b>	<b>137</b>	<b>18,1</b>	<b>25,0</b>	<b>11,1</b>
<b>Accidents de transport (V01-V99, Y85)</b>	<b>176</b>	<b>130</b>	<b>46</b>	<b>7,1</b>	<b>10,4</b>	<b>3,7</b>
Accidents de véhicule à moteur <sup>12</sup>	159	115	44	6,4	9,2	3,6
Autres accidents de transport terrestre <sup>13</sup>	3	2	1	0,1	0,2	0,1
Accidents de transport par eau, aérien et de vol spatial, et accidents de transport autres et sans précision et leurs séquelles (V90-V99, Y85)	14	13	1	0,6	1,0	0,1
<b>Accidents non liés au transport (W00-X59, Y86)</b>	<b>273</b>	<b>182</b>	<b>91</b>	<b>11,0</b>	<b>14,6</b>	<b>7,4</b>
Chutes (W00-W19)	24	20	4	1,0	1,6	0,3
Décharges accidentelles d'armes à feu (W32-W34)	1	1	0	0,0	0,1	0,0
Noyade et submersion accidentelles (W65-W74)	11	7	4	0,4	0,6	0,3
Exposition à la fumée, au feu et aux flammes (X00-X09)	9	6	3	0,4	0,5	0,2
Intoxication accidentelle par des substances nocives et exposition à ces substances (X40-X49)	190	122	68	7,7	9,8	5,5

Voir les notes à la fin du tableau.

Tableau 2-10 – suite

Décès et taux de mortalité, selon certains groupes de causes, le groupe d'âge au décès et le sexe, Canada<sup>1</sup> — 40 à 44 ans<sup>2,3,4,5</sup>

	Nombre de décès			Taux de mortalité selon l'âge pour 100 000 personnes <sup>6</sup>		
	Les deux sexes	Hommes	Femmes	Les deux sexes	Hommes	Femmes
Accidents non liés au transport, autres et sans précision et leurs séquelles (W20-W31, W35-W64, W75-W99, X10-X39, X50-X59, Y86)	38	26	12	1,5	2,1	1,0
<b>Lésions auto-infligées (suicide) (X60-X84, Y87.0)</b>	<b>431</b>	<b>337</b>	<b>94</b>	<b>17,4</b>	<b>27,0</b>	<b>7,6</b>
Lésions auto-infligées (suicide) par décharge d'armes à feu (X72-X74)	41	40	1	1,7	3,2	0,1
Lésions auto-infligées (suicide) par d'autres moyens et moyens sans précision et leurs séquelles (X60-X71, X75-X84, Y87.0)	390	297	93	15,7	23,8	7,6
<b>Agressions (homicide) (X85-Y09, Y87.1)</b>	<b>39</b>	<b>29</b>	<b>10</b>	<b>1,6</b>	<b>2,3</b>	<b>0,8</b>
Agressions (homicide) par armes à feu (X93-X95)	10	7	3	0,4	0,6	0,2
Agressions (homicide) par d'autres moyens et moyens sans précision et leurs séquelles (X85-X92, X96-Y09, Y87.1)	29	22	7	1,2	1,8	0,6
Intervention de la force publique (Y35, Y89.0)	1	1	0	0,0	0,1	0,0
<b>Événements dont l'intention n'est pas déterminée (Y10-Y34, Y87.2, Y89.9)</b>	<b>81</b>	<b>51</b>	<b>30</b>	<b>3,3</b>	<b>4,1</b>	<b>2,4</b>
Décharges d'armes à feu intention non déterminée (Y22-Y24)	1	1	0	0,0	0,1	0,0
Autres événements et événements sans précision, intention non déterminée et leurs séquelles (Y10-Y21, Y25-Y34, Y87.2, Y89.9)	80	50	30	3,2	4,0	2,4
Faits de guerre et leurs séquelles (Y36, Y89.1)	0	0	0	0,0	0,0	0,0
Complications de soins médicaux et chirurgicaux (Y40-Y84, Y88)	7	4	3	0,3	0,3	0,2

1. Le nombre de décès dans ce tableau se fonde sur le lieu de résidence habituel de la personne décédée.
  2. Âge au dernier anniversaire précédant le décès.
  3. Pour « Âge au décès, moins d'un an », le taux de mortalité utilise les naissances vivantes de l'année civile.
  4. Pour « Âge au décès, 1 à 4 ans », le taux de mortalité utilise les estimations de population des 0 à 4 ans moins les naissances vivantes de l'année civile.
  5. Pour « Âge au décès », chaque groupe d'âge à l'exception de « Tous les âges », le taux de mortalité représente le taux de mortalité par âge ou le nombre de décès dans un groupe d'âge particulier pendant une année donnée pour 100 000 personnes dans le même groupe d'âge au 1er juillet de la même année.
  6. À partir de 2005, les estimations de population utilisées pour calculer les taux de mortalité sont présentées à l'appendice II de la publication « Mortalité : liste sommaire des causes » (numéro 84F0209XIF au catalogue).
  7. La cause de décès totalisée est la cause initiale de décès. Cette dernière se définit comme étant (a) la maladie ou le traumatisme qui a déclenché l'évolution morbide conduisant directement au décès, ou (b) les circonstances de l'accident ou de la violence qui ont entraîné le traumatisme mortel. La cause initiale est choisie parmi les états indiqués sur le certificat médical de la cause de décès.
  8. Organisation mondiale de la Santé (OMS), Classification statistique internationale des maladies et des problèmes de santé connexes, Dixième révision (CIM-10)
  9. « National Center for Health Statistics », États-Unis, liste « B » dans « Instruction Manual; Part 9; ICD-10 Cause-of-Death Lists for Tabulating Mortality Statistics ».
  10. Maladies infectieuses et parasitaires autres et sans précision, et leurs séquelles A00, A05, A20 à A36, A42 à A44, A48 à A49, A54 à A79, A81 à A82, A85.0 à A85.1, A85.8, A86 à B04, B06 à B09, B25 à B49, B55 à B99.
  11. Toutes autres maladies (résiduel) D65 à E07, E15 à E34, E65 à F99, G04 à G12, G23 à G25, G31 à H93, K00 à K22, K29 à K31, K50 à K66, K71 à K72, K75 à K76, K83 à M99, N13.0 à N13.5, N13.7 à N13.9, N14, N15.0, N15.8 à N15.9, N20 à N23, N28 à N39, N41 à N64, N80 à N98. À partir de 2003, la catégorie U04 est également incluse dans ce groupe.
  12. Accidents de véhicule à moteur V02 à V04, V09.0, V09.2, V12 à V14, V19.0 à V19.2, V19.4 à V19.6, V20 à V79, V80.3 à V80.5, V81.0 à V81.1, V82.0 à V82.1, V83 à V86, V87.0 à V87.8, V88.0 à V88.8, V89.0, V89.2.
  13. Autres accidents de transport terrestre V01, V05 à V06, V09.1, V09.3 à V09.9, V10 à V11, V15 à V18, V19.3, V19.8 à V19.9, V80.0 à V80.2, V80.6 à V80.9, V81.2 à V81.9, V82.2 à V82.9, V87.9, V88.9, V89.1, V89.3, V89.9.
- Note(s)** : Voir la section Qualité des données, concepts et méthodologie — Notes explicatives pour les tableaux.
- Source(s)** : Statistique Canada, Statistique de l'état civil du Canada, Bases de données sur les naissances et sur les décès (Tableau CANSIM 102-0551) et l'appendice II.

Tableau 2-11

Décès et taux de mortalité, selon certains groupes de causes, le groupe d'âge au décès et le sexe, Canada<sup>1</sup> — 45 à 49 ans<sup>2,3,4,5</sup>

	Nombre de décès			Taux de mortalité selon l'âge pour 100 000 personnes <sup>6</sup>		
	Les deux sexes	Hommes	Femmes	Les deux sexes	Hommes	Femmes
<b>Total, toutes les causes de décès (A00-Y89)<sup>7, 8, 9</sup></b>	<b>5 846</b>	<b>3 510</b>	<b>2 336</b>	<b>209,7</b>	<b>250,4</b>	<b>168,5</b>
Infections à la salmonelle (A01-A02)	0	0	0	0,0	0,0	0,0
Shigellose et amibiase (A03, A06)	0	0	0	0,0	0,0	0,0
Certaines autres infections intestinales (A04, A07-A09)	8	6	2	0,3	0,4	0,1
<b>Tuberculose (A16-A19)</b>	<b>3</b>	<b>3</b>	<b>0</b>	<b>0,1</b>	<b>0,2</b>	<b>0,0</b>
Tuberculose de l'appareil respiratoire (A16)	1	1	0	0,0	0,1	0,0
Autres formes de tuberculose (A17-A19)	2	2	0	0,1	0,1	0,0
Coqueluche (A37)	0	0	0	0,0	0,0	0,0
Scarlatine et érysipèle (A38, A46)	0	0	0	0,0	0,0	0,0
Infection à méningocoques (A39)	0	0	0	0,0	0,0	0,0
Septicémie (A40-A41)	32	17	15	1,1	1,2	1,1
Syphilis (A50-A53)	0	0	0	0,0	0,0	0,0
Poliomyélite aiguë (A80)	0	0	0	0,0	0,0	0,0
Encéphalite transmise par les arthropodes (A83-A84, A85.2)	0	0	0	0,0	0,0	0,0
Rougeole (B05)	0	0	0	0,0	0,0	0,0
Hépatite virale (B15-B19)	34	21	13	1,2	1,5	0,9
Maladies dues au virus de l'immunodéficience humaine [VIH] (B20-B24)	78	63	15	2,8	4,5	1,1
Paludisme (B50-B54)	0	0	0	0,0	0,0	0,0
Maladies infectieuses et parasitaires autres et sans précision et leurs séquelles <sup>10</sup>	10	8	2	0,4	0,6	0,1
<b>Tumeurs malignes (C00-C97)</b>	<b>2 035</b>	<b>890</b>	<b>1 145</b>	<b>73,0</b>	<b>63,5</b>	<b>82,6</b>
Tumeurs malignes de la lèvre, de la cavité buccale et du pharynx (C00-C14)	36	28	8	1,3	2,0	0,6
Tumeur maligne de l'œsophage (C15)	62	53	9	2,2	3,8	0,6
Tumeur maligne de l'estomac (C16)	64	41	23	2,3	2,9	1,7
Tumeurs malignes du côlon, du rectum et de l'anus (C18-C21)	206	117	89	7,4	8,3	6,4
Tumeur maligne du foie et des voies biliaires intrahépatiques (C22)	51	38	13	1,8	2,7	0,9
Tumeur maligne du pancréas (C25)	106	58	48	3,8	4,1	3,5
Tumeur maligne du larynx (C32)	6	6	0	0,2	0,4	0,0
Tumeurs malignes de la trachée, des bronches et du poumon (C33-C34)	438	188	250	15,7	13,4	18,0
Mélanome malin de la peau (C43)	77	46	31	2,8	3,3	2,2
Tumeur maligne du sein (C50)	288	2	286	10,3	0,1	20,6
Tumeur maligne du col de l'utérus (C53)	...	...	51	...	...	3,7
Tumeurs malignes du corps de l'utérus et de l'utérus, partie non précisée (C54-C55)	...	...	23	...	...	1,7
Tumeur maligne de l'ovaire (C56)	...	...	75	...	...	5,4
Tumeur maligne de la prostate (C61)	...	13	...	...	0,9	...
Tumeurs malignes du rein et du bassinnet du rein (C64-C65)	43	29	14	1,5	2,1	1,0
Tumeur maligne de la vessie (C67)	24	15	9	0,9	1,1	0,6
Tumeurs malignes des méninges, du cerveau et des autres parties du système nerveux central (C70-C72)	108	75	33	3,9	5,3	2,4
<b>Tumeurs malignes des tissus lymphoïde, hématopoïétique et apparentés (C81-C96)</b>	<b>138</b>	<b>71</b>	<b>67</b>	<b>4,9</b>	<b>5,1</b>	<b>4,8</b>
Maladie de Hodgkin (C81)	4	1	3	0,1	0,1	0,2
Lymphome non hodgkinien (C82-C85)	67	37	30	2,4	2,6	2,2
Leucémie (C91-C95)	53	26	27	1,9	1,9	1,9
Myélome multiple et tumeurs immunoprolifératives (C88, C90)	13	6	7	0,5	0,4	0,5
Tumeurs malignes des tissus lymphoïde, hématopoïétique et apparentés, autres et non précisées (C96)	1	1	0	0,0	0,1	0,0

Voir les notes à la fin du tableau.



Tableau 2-11 – suite

Décès et taux de mortalité, selon certains groupes de causes, le groupe d'âge au décès et le sexe, Canada<sup>1</sup> — 45 à 49 ans<sup>2,3,4,5</sup>

	Nombre de décès			Taux de mortalité selon l'âge pour 100 000 personnes <sup>6</sup>		
	Les deux sexes	Hommes	Femmes	Les deux sexes	Hommes	Femmes
Toutes les autres formes de tumeurs malignes et de tumeurs malignes non précisées (C17, C23-C24, C26-C31, C37-C41, C44-C49, C51-C52, C57-C60, C62-C63, C66, C68-C69, C73-C80, C97)	226	110	116	8,1	7,8	8,4
Tumeurs in situ, tumeurs bénignes et tumeurs à évolution imprévisible ou inconnue (D00-D48)	23	15	8	0,8	1,1	0,6
Anémies (D50-D64)	2	2	0	0,1	0,1	0,0
Diabète sucré (E10-E14)	112	78	34	4,0	5,6	2,5
<b>Déficiences nutritionnelles (E40-E64)</b>	<b>1</b>	<b>0</b>	<b>1</b>	<b>0,0</b>	<b>0,0</b>	<b>0,1</b>
Malnutrition (E40-E46)	0	0	0	0,0	0,0	0,0
Autres carences nutritionnelles (E50-E64)	1	0	1	0,0	0,0	0,1
Méningite (G00, G03)	6	4	2	0,2	0,3	0,1
Maladie de Parkinson (G20-G21)	0	0	0	0,0	0,0	0,0
Maladie d'Alzheimer (G30)	5	1	4	0,2	0,1	0,3
<b>Maladies cardiovasculaires graves (I00-I78)</b>	<b>1 024</b>	<b>745</b>	<b>279</b>	<b>36,7</b>	<b>53,1</b>	<b>20,1</b>
<b>Maladies du coeur (I00-I09, I11, I13, I20-I51)</b>	<b>843</b>	<b>646</b>	<b>197</b>	<b>30,2</b>	<b>46,1</b>	<b>14,2</b>
Rhumatisme articulaire aigu et cardiopathies rhumatismales chroniques (I00-I09)	4	3	1	0,1	0,2	0,1
Cardiopathie hypertensive (I11)	18	16	2	0,6	1,1	0,1
Cardionéphropathie hypertensive (I13)	1	1	0	0,0	0,1	0,0
<b>Cardiopathies ischémiques (I20-I25)</b>	<b>629</b>	<b>504</b>	<b>125</b>	<b>22,6</b>	<b>35,9</b>	<b>9,0</b>
Infarctus aigu du myocarde (I21-I22)	290	229	61	10,4	16,3	4,4
Autres cardiopathies ischémiques aiguës (I24)	21	17	4	0,8	1,2	0,3
<b>Autres formes de cardiopathies ischémiques chroniques (I20, I25)</b>	<b>318</b>	<b>258</b>	<b>60</b>	<b>11,4</b>	<b>18,4</b>	<b>4,3</b>
Athérosclérose cardiovasculaire, décrite ainsi (I25.0)	51	39	12	1,8	2,8	0,9
Toutes autres formes de cardiopathie ischémique chronique (I20, I25.1-I25.9)	267	219	48	9,6	15,6	3,5
<b>Autres cardiopathies (I26-I51)</b>	<b>191</b>	<b>122</b>	<b>69</b>	<b>6,9</b>	<b>8,7</b>	<b>5,0</b>
Endocardite aiguë et subaiguë (I33)	6	3	3	0,2	0,2	0,2
Maladies du péricarde et myocardite aiguë (I30-I31, I40)	7	4	3	0,3	0,3	0,2
Insuffisance cardiaque (I50)	12	9	3	0,4	0,6	0,2
Toutes autres formes de cardiopathie (I26-I28, I34-I38, I42-I49, I51)	166	106	60	6,0	7,6	4,3
Hypertension essentielle et néphropathie hypertensive (I10, I12, I15)	5	4	1	0,2	0,3	0,1
Maladies cérébrovasculaires (I60-I69)	143	74	69	5,1	5,3	5,0
Athérosclérose (I70)	3	3	0	0,1	0,2	0,0
<b>Autres maladies du système circulatoire (I71-I78)</b>	<b>30</b>	<b>18</b>	<b>12</b>	<b>1,1</b>	<b>1,3</b>	<b>0,9</b>
Anévrisme aortique et dissection (I71)	22	16	6	0,8	1,1	0,4
Autres maladies des artères, des artérioles et des capillaires (I72-I78)	8	2	6	0,3	0,1	0,4
Autres troubles du système circulatoire (I80-I99)	18	9	9	0,6	0,6	0,6
<b>Grippe et pneumopathie (J09-J18)</b>	<b>118</b>	<b>68</b>	<b>50</b>	<b>4,2</b>	<b>4,9</b>	<b>3,6</b>
Grippe (J09-J11)	41	23	18	1,5	1,6	1,3
Pneumopathie (J12-J18)	77	45	32	2,8	3,2	2,3
<b>Autres affections aiguës des voies respiratoires inférieures (J20-J22)</b>	<b>1</b>	<b>1</b>	<b>0</b>	<b>0,0</b>	<b>0,1</b>	<b>0,0</b>
Bronchite aiguë et bronchiolite aiguë (J20-J21)	1	1	0	0,0	0,1	0,0
Infection aiguë des voies respiratoires inférieures, sans précision (J22)	0	0	0	0,0	0,0	0,0
<b>Maladies chroniques des voies respiratoires inférieures (J40-J47)</b>	<b>45</b>	<b>20</b>	<b>25</b>	<b>1,6</b>	<b>1,4</b>	<b>1,8</b>
Bronchite, chronique et non précisée (J40-J42)	1	1	0	0,0	0,1	0,0
Emphysème (J43)	5	4	1	0,2	0,3	0,1
Asthme (J45-J46)	10	4	6	0,4	0,3	0,4
Autres maladies chroniques des voies respiratoires inférieures (J44, J47)	29	11	18	1,0	0,8	1,3
Pneumoconioses et affections respiratoires dues à des agents chimiques (J60-J66, J68)	6	2	4	0,2	0,1	0,3

Voir les notes à la fin du tableau.

Tableau 2-11 – suite

Décès et taux de mortalité, selon certains groupes de causes, le groupe d'âge au décès et le sexe, Canada<sup>1</sup> — 45 à 49 ans<sup>2,3,4,5</sup>

	Nombre de décès			Taux de mortalité selon l'âge pour 100 000 personnes <sup>6</sup>		
	Les deux sexes	Hommes	Femmes	Les deux sexes	Hommes	Femmes
Pneumopathie due à des substances solides et liquides (J69)	17	10	7	0,6	0,7	0,5
Autres maladies du système respiratoire (J00-J06, J30-J39, J67, J70-J98)	34	18	16	1,2	1,3	1,2
Ulcère gastro-duodénal (K25-K28)	9	8	1	0,3	0,6	0,1
Maladies de l'appendice (K35-K38)	3	2	1	0,1	0,1	0,1
Hernies (K40-K46)	3	2	1	0,1	0,1	0,1
<b>Maladie chronique et cirrhose du foie (K70, K73-K74)</b>	<b>203</b>	<b>121</b>	<b>82</b>	<b>7,3</b>	<b>8,6</b>	<b>5,9</b>
Maladie alcoolique du foie (K70)	142	87	55	5,1	6,2	4,0
Autres maladies chroniques et cirrhoses du foie (K73-K74)	61	34	27	2,2	2,4	1,9
Cholélithiase et autres troubles de la vésicule biliaire (K80-K82)	7	2	5	0,3	0,1	0,4
<b>Néphrite, syndrome néphrotique et néphropathie (N00-N07, N17-N19, N25-N27)</b>	<b>17</b>	<b>11</b>	<b>6</b>	<b>0,6</b>	<b>0,8</b>	<b>0,4</b>
Syndrome néphritique aigu et d'évolution rapide et syndrome néphrotique (N00-N01, N04)	1	1	0	0,0	0,1	0,0
Glomérulonéphrite, néphrite et néphropathie chroniques, sans précision quant au caractère aigu ou chronique, et sclérose rénale sans précision (N02-N03, N05-N07, N26)	0	0	0	0,0	0,0	0,0
Insuffisance rénale (N17-N19)	16	10	6	0,6	0,7	0,4
Autres maladies des reins (N25, N27)	0	0	0	0,0	0,0	0,0
Infections rénales (N10-N12, N13.6, N15.1)	5	0	5	0,2	0,0	0,4
Hyperplasie de la prostate (N40)	...	0	...	...	0,0	...
Affections inflammatoires des organes pelviens de la femme (N70-N76)	...	...	2	...	...	0,1
<b>Grossesse, accouchement et puerpéralité (O00-O99)</b>	<b>...</b>	<b>...</b>	<b>0</b>	<b>...</b>	<b>...</b>	<b>0,0</b>
Grossesse se terminant par un avortement (O00-O07)	...	...	0	...	...	0,0
Autres complications liées à la grossesse, à l'accouchement et à la puerpéralité (O10-O99)	...	...	0	...	...	0,0
Certaines affections dont l'origine se situe dans la période périnatale (P00-P96)	0	0	0	0,0	0,0	0,0
Malformations congénitales et anomalies chromosomiques (Q00-Q99)	49	30	19	1,8	2,1	1,4
Symptômes, signes et résultats anormaux d'examens cliniques et de laboratoire, non classés ailleurs (R00-R99)	111	72	39	4,0	5,1	2,8
Toutes autres maladies (résiduel) <sup>11</sup>	540	313	227	19,4	22,3	16,4
<b>Accidents (blessures involontaires) (V01-X59, Y85-Y86)</b>	<b>638</b>	<b>481</b>	<b>157</b>	<b>22,9</b>	<b>34,3</b>	<b>11,3</b>
<b>Accidents de transport (V01-V99, Y85)</b>	<b>235</b>	<b>182</b>	<b>53</b>	<b>8,4</b>	<b>13,0</b>	<b>3,8</b>
Accidents de véhicule à moteur <sup>12</sup>	199	152	47	7,1	10,8	3,4
Autres accidents de transport terrestre <sup>13</sup>	4	4	0	0,1	0,3	0,0
Accidents de transport par eau, aérien et de vol spatial, et accidents de transport autres et sans précision et leurs séquelles (V90-V99, Y85)	32	26	6	1,1	1,9	0,4
<b>Accidents non liés au transport (W00-X59, Y86)</b>	<b>403</b>	<b>299</b>	<b>104</b>	<b>14,5</b>	<b>21,3</b>	<b>7,5</b>
Chutes (W00-W19)	55	43	12	2,0	3,1	0,9
Décharges accidentelles d'armes à feu (W32-W34)	0	0	0	0,0	0,0	0,0
Noyade et submersion accidentelles (W65-W74)	20	16	4	0,7	1,1	0,3
Exposition à la fumée, au feu et aux flammes (X00-X09)	13	10	3	0,5	0,7	0,2
Intoxication accidentelle par des substances nocives et exposition à ces substances (X40-X49)	237	166	71	8,5	11,8	5,1

Voir les notes à la fin du tableau.

Tableau 2-11 – suite

Décès et taux de mortalité, selon certains groupes de causes, le groupe d'âge au décès et le sexe, Canada<sup>1</sup> — 45 à 49 ans<sup>2,3,4,5</sup>

	Nombre de décès			Taux de mortalité selon l'âge pour 100 000 personnes <sup>6</sup>		
	Les deux sexes	Hommes	Femmes	Les deux sexes	Hommes	Femmes
Accidents non liés au transport, autres et sans précision et leurs séquelles (W20-W31, W35-W64, W75-W99, X10-X39, X50-X59, Y86)	78	64	14	2,8	4,6	1,0
<b>Lésions auto-infligées (suicide) (X60-X84, Y87.0)</b>	<b>491</b>	<b>376</b>	<b>115</b>	<b>17,6</b>	<b>26,8</b>	<b>8,3</b>
Lésions auto-infligées (suicide) par décharge d'armes à feu (X72-X74)	67	63	4	2,4	4,5	0,3
Lésions auto-infligées (suicide) par d'autres moyens et moyens sans précision et leurs séquelles (X60-X71, X75-X84, Y87.0)	424	313	111	15,2	22,3	8,0
<b>Agressions (homicide) (X85-Y09, Y87.1)</b>	<b>42</b>	<b>30</b>	<b>12</b>	<b>1,5</b>	<b>2,1</b>	<b>0,9</b>
Agressions (homicide) par armes à feu (X93-X95)	5	3	2	0,2	0,2	0,1
Agressions (homicide) par d'autres moyens et moyens sans précision et leurs séquelles (X85-X92, X96-Y09, Y87.1)	37	27	10	1,3	1,9	0,7
Intervention de la force publique (Y35, Y89.0)	3	3	0	0,1	0,2	0,0
<b>Événements dont l'intention n'est pas déterminée (Y10-Y34, Y87.2, Y89.9)</b>	<b>106</b>	<b>75</b>	<b>31</b>	<b>3,8</b>	<b>5,3</b>	<b>2,2</b>
Décharges d'armes à feu intention non déterminée (Y22-Y24)	0	0	0	0,0	0,0	0,0
Autres événements et événements sans précision, intention non déterminée et leurs séquelles (Y10-Y21, Y25-Y34, Y87.2, Y89.9)	106	75	31	3,8	5,3	2,2
Faits de guerre et leurs séquelles (Y36, Y89.1)	0	0	0	0,0	0,0	0,0
Complications de soins médicaux et chirurgicaux (Y40-Y84, Y88)	5	3	2	0,2	0,2	0,1

1. Le nombre de décès dans ce tableau se fonde sur le lieu de résidence habituel de la personne décédée.
  2. Âge au dernier anniversaire précédant le décès.
  3. Pour « Âge au décès, moins d'un an », le taux de mortalité utilise les naissances vivantes de l'année civile.
  4. Pour « Âge au décès, 1 à 4 ans », le taux de mortalité utilise les estimations de population des 0 à 4 ans moins les naissances vivantes de l'année civile.
  5. Pour « Âge au décès », chaque groupe d'âge à l'exception de « Tous les âges », le taux de mortalité représente le taux de mortalité par âge ou le nombre de décès dans un groupe d'âge particulier pendant une année donnée pour 100 000 personnes dans le même groupe d'âge au 1er juillet de la même année.
  6. À partir de 2005, les estimations de population utilisées pour calculer les taux de mortalité sont présentées à l'appendice II de la publication « Mortalité : liste sommaire des causes » (numéro 84F0209XIF au catalogue).
  7. La cause de décès totalisée est la cause initiale de décès. Cette dernière se définit comme étant (a) la maladie ou le traumatisme qui a déclenché l'évolution morbide conduisant directement au décès, ou (b) les circonstances de l'accident ou de la violence qui ont entraîné le traumatisme mortel. La cause initiale est choisie parmi les états indiqués sur le certificat médical de la cause de décès.
  8. Organisation mondiale de la Santé (OMS), Classification statistique internationale des maladies et des problèmes de santé connexes, Dixième révision (CIM-10)
  9. « National Center for Health Statistics », États-Unis, liste « B » dans « Instruction Manual; Part 9; ICD-10 Cause-of-Death Lists for Tabulating Mortality Statistics ».
  10. Maladies infectieuses et parasitaires autres et sans précision, et leurs séquelles A00, A05, A20 à A36, A42 à A44, A48 à A49, A54 à A79, A81 à A82, A85.0 à A85.1, A85.8, A86 à B04, B06 à B09, B25 à B49, B55 à B99.
  11. Toutes autres maladies (résiduel) D65 à E07, E15 à E34, E65 à F99, G04 à G12, G23 à G25, G31 à H93, K00 à K22, K29 à K31, K50 à K66, K71 à K72, K75 à K76, K83 à M99, N13.0 à N13.5, N13.7 à N13.9, N14, N15.0, N15.8 à N15.9, N20 à N23, N28 à N39, N41 à N64, N80 à N98. À partir de 2003, la catégorie U04 est également incluse dans ce groupe.
  12. Accidents de véhicule à moteur V02 à V04, V09.0, V09.2, V12 à V14, V19.0 à V19.2, V19.4 à V19.6, V20 à V79, V80.3 à V80.5, V81.0 à V81.1, V82.0 à V82.1, V83 à V86, V87.0 à V87.8, V88.0 à V88.8, V89.0, V89.2.
  13. Autres accidents de transport terrestre V01, V05 à V06, V09.1, V09.3 à V09.9, V10 à V11, V15 à V18, V19.3, V19.8 à V19.9, V80.0 à V80.2, V80.6 à V80.9, V81.2 à V81.9, V82.2 à V82.9, V87.9, V88.9, V89.1, V89.3, V89.9.
- Note(s)** : Voir la section Qualité des données, concepts et méthodologie — Notes explicatives pour les tableaux.
- Source(s)** : Statistique Canada, Statistique de l'état civil du Canada, Bases de données sur les naissances et sur les décès (Tableau CANSIM 102-0551) et l'appendice II.

Tableau 2-12

**Décès et taux de mortalité, selon certains groupes de causes, le groupe d'âge au décès et le sexe, Canada<sup>1</sup> — 50 à 54 ans<sup>2,3,4,5</sup>**

	Nombre de décès			Taux de mortalité selon l'âge pour 100 000 personnes <sup>6</sup>		
	Les deux sexes	Hommes	Femmes	Les deux sexes	Hommes	Femmes
<b>Total, toutes les causes de décès (A00-Y89)<sup>7, 8, 9</sup></b>	<b>8 640</b>	<b>5 277</b>	<b>3 363</b>	<b>335,7</b>	<b>411,5</b>	<b>260,4</b>
Infections à la salmonelle (A01-A02)	0	0	0	0,0	0,0	0,0
Shigellose et amibiase (A03, A06)	0	0	0	0,0	0,0	0,0
Certaines autres infections intestinales (A04, A07-A09)	13	4	9	0,5	0,3	0,7
<b>Tuberculose (A16-A19)</b>	<b>3</b>	<b>2</b>	<b>1</b>	<b>0,1</b>	<b>0,2</b>	<b>0,1</b>
Tuberculose de l'appareil respiratoire (A16)	2	2	0	0,1	0,2	0,0
Autres formes de tuberculose (A17-A19)	1	0	1	0,0	0,0	0,1
Coqueluche (A37)	0	0	0	0,0	0,0	0,0
Scarlatine et érysipèle (A38, A46)	0	0	0	0,0	0,0	0,0
Infection à méningocoques (A39)	1	0	1	0,0	0,0	0,1
Septicémie (A40-A41)	48	23	25	1,9	1,8	1,9
Syphilis (A50-A53)	0	0	0	0,0	0,0	0,0
Poliomyélite aiguë (A80)	0	0	0	0,0	0,0	0,0
Encéphalite transmise par les arthropodes (A83-A84, A85.2)	0	0	0	0,0	0,0	0,0
Rougeole (B05)	0	0	0	0,0	0,0	0,0
Hépatite virale (B15-B19)	85	59	26	3,3	4,6	2,0
Maladies dues au virus de l'immunodéficience humaine [VIH] (B20-B24)	72	63	9	2,8	4,9	0,7
Paludisme (B50-B54)	1	1	0	0,0	0,1	0,0
Maladies infectieuses et parasitaires autres et sans précision et leurs séquelles <sup>10</sup>	25	10	15	1,0	0,8	1,2
<b>Tumeurs malignes (C00-C97)</b>	<b>3 496</b>	<b>1 710</b>	<b>1 786</b>	<b>135,8</b>	<b>133,4</b>	<b>138,3</b>
Tumeurs malignes de la lèvre, de la cavité buccale et du pharynx (C00-C14)	71	54	17	2,8	4,2	1,3
Tumeur maligne de l'œsophage (C15)	116	90	26	4,5	7,0	2,0
Tumeur maligne de l'estomac (C16)	109	69	40	4,2	5,4	3,1
Tumeurs malignes du côlon, du rectum et de l'anus (C18-C21)	310	191	119	12,0	14,9	9,2
Tumeur maligne du foie et des voies biliaires intrahépatiques (C22)	97	77	20	3,8	6,0	1,5
Tumeur maligne du pancréas (C25)	191	121	70	7,4	9,4	5,4
Tumeur maligne du larynx (C32)	21	16	5	0,8	1,2	0,4
Tumeurs malignes de la trachée, des bronches et du poumon (C33-C34)	990	460	530	38,5	35,9	41,0
Mélanome malin de la peau (C43)	93	58	35	3,6	4,5	2,7
Tumeur maligne du sein (C50)	358	2	356	13,9	0,2	27,6
Tumeur maligne du col de l'utérus (C53)	...	...	37	...	...	2,9
Tumeurs malignes du corps de l'utérus et de l'utérus, partie non précisée (C54-C55)	...	...	56	...	...	4,3
Tumeur maligne de l'ovaire (C56)	...	...	106	...	...	8,2
Tumeur maligne de la prostate (C61)	...	35	...	...	2,7	...
Tumeurs malignes du rein et du bassinnet du rein (C64-C65)	93	60	33	3,6	4,7	2,6
Tumeur maligne de la vessie (C67)	47	33	14	1,8	2,6	1,1
Tumeurs malignes des méninges, du cerveau et des autres parties du système nerveux central (C70-C72)	158	101	57	6,1	7,9	4,4
<b>Tumeurs malignes des tissus lymphoïde, hématopoïétique et apparentés (C81-C96)</b>	<b>238</b>	<b>153</b>	<b>85</b>	<b>9,2</b>	<b>11,9</b>	<b>6,6</b>
Maladie de Hodgkin (C81)	6	4	2	0,2	0,3	0,2
Lymphome non hodgkinien (C82-C85)	95	64	31	3,7	5,0	2,4
Leucémie (C91-C95)	92	54	38	3,6	4,2	2,9
Myélome multiple et tumeurs immunoprolifératives (C88, C90)	44	30	14	1,7	2,3	1,1
Tumeurs malignes des tissus lymphoïde, hématopoïétique et apparentés, autres et non précisées (C96)	1	1	0	0,0	0,1	0,0

Voir les notes à la fin du tableau.

Tableau 2-12 – suite

Décès et taux de mortalité, selon certains groupes de causes, le groupe d'âge au décès et le sexe, Canada<sup>1</sup> — 50 à 54 ans<sup>2,3,4,5</sup>

	Nombre de décès			Taux de mortalité selon l'âge pour 100 000 personnes <sup>6</sup>		
	Les deux sexes	Hommes	Femmes	Les deux sexes	Hommes	Femmes
Toutes les autres formes de tumeurs malignes et de tumeurs malignes non précisées (C17, C23-C24, C26-C31, C37-C41, C44-C49, C51-C52, C57-C60, C62-C63, C66, C68-C69, C73-C80, C97)	370	190	180	14,4	14,8	13,9
Tumeurs in situ, tumeurs bénignes et tumeurs à évolution imprévisible ou inconnue (D00-D48)	43	22	21	1,7	1,7	1,6
Anémies (D50-D64)	5	3	2	0,2	0,2	0,2
Diabète sucré (E10-E14)	216	152	64	8,4	11,9	5,0
<b>Déficiences nutritionnelles (E40-E64)</b>	<b>2</b>	<b>1</b>	<b>1</b>	<b>0,1</b>	<b>0,1</b>	<b>0,1</b>
Malnutrition (E40-E46)	2	1	1	0,1	0,1	0,1
Autres carences nutritionnelles (E50-E64)	0	0	0	0,0	0,0	0,0
Méningite (G00, G03)	5	3	2	0,2	0,2	0,2
Maladie de Parkinson (G20-G21)	6	4	2	0,2	0,3	0,2
Maladie d'Alzheimer (G30)	12	8	4	0,5	0,6	0,3
<b>Maladies cardiovasculaires graves (I00-I78)</b>	<b>1 701</b>	<b>1 296</b>	<b>405</b>	<b>66,1</b>	<b>101,1</b>	<b>31,4</b>
<b>Maladies du coeur (I00-I09, I11, I13, I20-I51)</b>	<b>1 411</b>	<b>1 111</b>	<b>300</b>	<b>54,8</b>	<b>86,6</b>	<b>23,2</b>
Rhumatisme articulaire aigu et cardiopathies rhumatismales chroniques (I00-I09)	6	2	4	0,2	0,2	0,3
Cardiopathie hypertensive (I11)	29	24	5	1,1	1,9	0,4
Cardionéphropathie hypertensive (I13)	1	1	0	0,0	0,1	0,0
<b>Cardiopathies ischémiques (I20-I25)</b>	<b>1 119</b>	<b>916</b>	<b>203</b>	<b>43,5</b>	<b>71,4</b>	<b>15,7</b>
Infarctus aigu du myocarde (I21-I22)	506	407	99	19,7	31,7	7,7
Autres cardiopathies ischémiques aiguës (I24)	37	29	8	1,4	2,3	0,6
<b>Autres formes de cardiopathies ischémiques chroniques (I20, I25)</b>	<b>576</b>	<b>480</b>	<b>96</b>	<b>22,4</b>	<b>37,4</b>	<b>7,4</b>
Athérosclérose cardiovasculaire, décrite ainsi (I25.0)	108	90	18	4,2	7,0	1,4
Toutes autres formes de cardiopathie ischémique chronique (I20, I25.1-I25.9)	468	390	78	18,2	30,4	6,0
<b>Autres cardiopathies (I26-I51)</b>	<b>256</b>	<b>168</b>	<b>88</b>	<b>9,9</b>	<b>13,1</b>	<b>6,8</b>
Endocardite aiguë et subaiguë (I33)	10	8	2	0,4	0,6	0,2
Maladies du péricarde et myocardite aiguë (I30-I31, I40)	5	2	3	0,2	0,2	0,2
Insuffisance cardiaque (I50)	29	19	10	1,1	1,5	0,8
Toutes autres formes de cardiopathie (I26-I28, I34-I38, I42-I49, I51)	212	139	73	8,2	10,8	5,7
Hypertension essentielle et néphropathie hypertensive (I10, I12, I15)	18	16	2	0,7	1,2	0,2
Maladies cérébrovasculaires (I60-I69)	223	131	92	8,7	10,2	7,1
Athérosclérose (I70)	11	7	4	0,4	0,5	0,3
<b>Autres maladies du système circulatoire (I71-I78)</b>	<b>38</b>	<b>31</b>	<b>7</b>	<b>1,5</b>	<b>2,4</b>	<b>0,5</b>
Anévrisme aortique et dissection (I71)	21	16	5	0,8	1,2	0,4
Autres maladies des artères, des artérioles et des capillaires (I72-I78)	17	15	2	0,7	1,2	0,2
Autres troubles du système circulatoire (I80-I99)	19	11	8	0,7	0,9	0,6
<b>Grippe et pneumopathie (J09-J18)</b>	<b>138</b>	<b>83</b>	<b>55</b>	<b>5,4</b>	<b>6,5</b>	<b>4,3</b>
Grippe (J09-J11)	39	21	18	1,5	1,6	1,4
Pneumopathie (J12-J18)	99	62	37	3,8	4,8	2,9
<b>Autres affections aiguës des voies respiratoires inférieures (J20-J22)</b>	<b>1</b>	<b>1</b>	<b>0</b>	<b>0,0</b>	<b>0,1</b>	<b>0,0</b>
Bronchite aiguë et bronchiolite aiguë (J20-J21)	1	1	0	0,0	0,1	0,0
Infection aiguë des voies respiratoires inférieures, sans précision (J22)	0	0	0	0,0	0,0	0,0
<b>Maladies chroniques des voies respiratoires inférieures (J40-J47)</b>	<b>127</b>	<b>64</b>	<b>63</b>	<b>4,9</b>	<b>5,0</b>	<b>4,9</b>
Bronchite, chronique et non précisée (J40-J42)	3	2	1	0,1	0,2	0,1
Emphysème (J43)	20	13	7	0,8	1,0	0,5
Asthme (J45-J46)	12	5	7	0,5	0,4	0,5
Autres maladies chroniques des voies respiratoires inférieures (J44, J47)	92	44	48	3,6	3,4	3,7
Pneumoconioses et affections respiratoires dues à des agents chimiques (J60-J66, J68)	4	2	2	0,2	0,2	0,2

Voir les notes à la fin du tableau.

Tableau 2-12 – suite

Décès et taux de mortalité, selon certains groupes de causes, le groupe d'âge au décès et le sexe, Canada<sup>1</sup> — 50 à 54 ans<sup>2,3,4,5</sup>

	Nombre de décès			Taux de mortalité selon l'âge pour 100 000 personnes <sup>6</sup>		
	Les deux sexes	Hommes	Femmes	Les deux sexes	Hommes	Femmes
Pneumopathie due à des substances solides et liquides (J69)	31	23	8	1,2	1,8	0,6
Autres maladies du système respiratoire (J00-J06, J30-J39, J67, J70-J98)	58	29	29	2,3	2,3	2,2
Ulcère gastro-duodénal (K25-K28)	25	15	10	1,0	1,2	0,8
Maladies de l'appendice (K35-K38)	0	0	0	0,0	0,0	0,0
Hernies (K40-K46)	6	5	1	0,2	0,4	0,1
<b>Maladie chronique et cirrhose du foie (K70, K73-K74)</b>	<b>338</b>	<b>238</b>	<b>100</b>	<b>13,1</b>	<b>18,6</b>	<b>7,7</b>
Maladie alcoolique du foie (K70)	238	170	68	9,2	13,3	5,3
Autres maladies chroniques et cirrhoses du foie (K73-K74)	100	68	32	3,9	5,3	2,5
Cholélithiase et autres troubles de la vésicule biliaire (K80-K82)	10	2	8	0,4	0,2	0,6
<b>Néphrite, syndrome néphrotique et néphropathie (N00-N07, N17-N19, N25-N27)</b>	<b>43</b>	<b>24</b>	<b>19</b>	<b>1,7</b>	<b>1,9</b>	<b>1,5</b>
Syndrome néphritique aigu et d'évolution rapide et syndrome néphrotique (N00-N01, N04)	1	0	1	0,0	0,0	0,1
Glomérulonéphrite, néphrite et néphropathie chroniques, sans précision quant au caractère aigu ou chronique, et sclérose rénale sans précision (N02-N03, N05-N07, N26)	3	3	0	0,1	0,2	0,0
Insuffisance rénale (N17-N19)	39	21	18	1,5	1,6	1,4
Autres maladies des reins (N25, N27)	0	0	0	0,0	0,0	0,0
Infections rénales (N10-N12, N13.6, N15.1)	3	1	2	0,1	0,1	0,2
Hyperplasie de la prostate (N40)	...	1	...	...	0,1	...
Affections inflammatoires des organes pelviens de la femme (N70-N76)	...	...	1	...	...	0,1
<b>Grossesse, accouchement et puerpéralité (O00-O99)</b>	<b>...</b>	<b>...</b>	<b>0</b>	<b>...</b>	<b>...</b>	<b>0,0</b>
Grossesse se terminant par un avortement (O00-O07)	...	...	0	...	...	0,0
Autres complications liées à la grossesse, à l'accouchement et à la puerpéralité (O10-O99)	...	...	0	...	...	0,0
Certaines affections dont l'origine se situe dans la période périnatale (P00-P96)	1	1	0	0,0	0,1	0,0
Malformations congénitales et anomalies chromosomiques (Q00-Q99)	42	22	20	1,6	1,7	1,5
Symptômes, signes et résultats anormaux d'examens cliniques et de laboratoire, non classés ailleurs (R00-R99)	102	66	36	4,0	5,1	2,8
Toutes autres maladies (résiduel) <sup>11</sup>	733	425	308	28,5	33,1	23,8
<b>Accidents (blessures involontaires) (V01-X59, Y85-Y86)</b>	<b>599</b>	<b>453</b>	<b>146</b>	<b>23,3</b>	<b>35,3</b>	<b>11,3</b>
<b>Accidents de transport (V01-V99, Y85)</b>	<b>214</b>	<b>158</b>	<b>56</b>	<b>8,3</b>	<b>12,3</b>	<b>4,3</b>
Accidents de véhicule à moteur <sup>12</sup>	185	134	51	7,2	10,4	3,9
Autres accidents de transport terrestre <sup>13</sup>	6	5	1	0,2	0,4	0,1
Accidents de transport par eau, aérien et de vol spatial, et accidents de transport autres et sans précision et leurs séquelles (V90-V99, Y85)	23	19	4	0,9	1,5	0,3
<b>Accidents non liés au transport (W00-X59, Y86)</b>	<b>385</b>	<b>295</b>	<b>90</b>	<b>15,0</b>	<b>23,0</b>	<b>7,0</b>
Chutes (W00-W19)	71	62	9	2,8	4,8	0,7
Décharges accidentelles d'armes à feu (W32-W34)	0	0	0	0,0	0,0	0,0
Noyade et submersion accidentelles (W65-W74)	32	28	4	1,2	2,2	0,3
Exposition à la fumée, au feu et aux flammes (X00-X09)	20	14	6	0,8	1,1	0,5
Intoxication accidentelle par des substances nocives et exposition à ces substances (X40-X49)	199	138	61	7,7	10,8	4,7

Voir les notes à la fin du tableau.

Tableau 2-12 – suite

Décès et taux de mortalité, selon certains groupes de causes, le groupe d'âge au décès et le sexe, Canada<sup>1</sup> — 50 à 54 ans<sup>2,3,4,5</sup>

	Nombre de décès			Taux de mortalité selon l'âge pour 100 000 personnes <sup>6</sup>		
	Les deux sexes	Hommes	Femmes	Les deux sexes	Hommes	Femmes
Accidents non liés au transport, autres et sans précision et leurs séquelles (W20-W31, W35-W64, W75-W99, X10-X39, X50-X59, Y86)	63	53	10	2,4	4,1	0,8
<b>Lésions auto-infligées (suicide) (X60-X84, Y87.0)</b>	<b>476</b>	<b>364</b>	<b>112</b>	<b>18,5</b>	<b>28,4</b>	<b>8,7</b>
Lésions auto-infligées (suicide) par décharge d'armes à feu (X72-X74)	48	46	2	1,9	3,6	0,2
Lésions auto-infligées (suicide) par d'autres moyens et moyens sans précision et leurs séquelles (X60-X71, X75-X84, Y87.0)	428	318	110	16,6	24,8	8,5
<b>Agressions (homicide) (X85-Y09, Y87.1)</b>	<b>27</b>	<b>20</b>	<b>7</b>	<b>1,0</b>	<b>1,6</b>	<b>0,5</b>
Agressions (homicide) par armes à feu (X93-X95)	5	3	2	0,2	0,2	0,2
Agressions (homicide) par d'autres moyens et moyens sans précision et leurs séquelles (X85-X92, X96-Y09, Y87.1)	22	17	5	0,9	1,3	0,4
Intervention de la force publique (Y35, Y89.0)	0	0	0	0,0	0,0	0,0
<b>Événements dont l'intention n'est pas déterminée (Y10-Y34, Y87.2, Y89.9)</b>	<b>114</b>	<b>62</b>	<b>52</b>	<b>4,4</b>	<b>4,8</b>	<b>4,0</b>
Décharges d'armes à feu intention non déterminée (Y22-Y24)	0	0	0	0,0	0,0	0,0
Autres événements et événements sans précision, intention non déterminée et leurs séquelles (Y10-Y21, Y25-Y34, Y87.2, Y89.9)	114	62	52	4,4	4,8	4,0
Faits de guerre et leurs séquelles (Y36, Y89.1)	0	0	0	0,0	0,0	0,0
Complications de soins médicaux et chirurgicaux (Y40-Y84, Y88)	7	4	3	0,3	0,3	0,2

1. Le nombre de décès dans ce tableau se fonde sur le lieu de résidence habituel de la personne décédée.
  2. Âge au dernier anniversaire précédant le décès.
  3. Pour « Âge au décès, moins d'un an », le taux de mortalité utilise les naissances vivantes de l'année civile.
  4. Pour « Âge au décès, 1 à 4 ans », le taux de mortalité utilise les estimations de population des 0 à 4 ans moins les naissances vivantes de l'année civile.
  5. Pour « Âge au décès », chaque groupe d'âge à l'exception de « Tous les âges », le taux de mortalité représente le taux de mortalité par âge ou le nombre de décès dans un groupe d'âge particulier pendant une année donnée pour 100 000 personnes dans le même groupe d'âge au 1er juillet de la même année.
  6. À partir de 2005, les estimations de population utilisées pour calculer les taux de mortalité sont présentées à l'appendice II de la publication « Mortalité : liste sommaire des causes » (numéro 84F0209XIF au catalogue).
  7. La cause de décès totalisée est la cause initiale de décès. Cette dernière se définit comme étant (a) la maladie ou le traumatisme qui a déclenché l'évolution morbide conduisant directement au décès, ou (b) les circonstances de l'accident ou de la violence qui ont entraîné le traumatisme mortel. La cause initiale est choisie parmi les états indiqués sur le certificat médical de la cause de décès.
  8. Organisation mondiale de la Santé (OMS), Classification statistique internationale des maladies et des problèmes de santé connexes, Dixième révision (CIM-10)
  9. « National Center for Health Statistics », États-Unis, liste « B » dans « Instruction Manual; Part 9; ICD-10 Cause-of-Death Lists for Tabulating Mortality Statistics ».
  10. Maladies infectieuses et parasitaires autres et sans précision, et leurs séquelles A00, A05, A20 à A36, A42 à A44, A48 à A49, A54 à A79, A81 à A82, A85.0 à A85.1, A85.8, A86 à B04, B06 à B09, B25 à B49, B55 à B99.
  11. Toutes autres maladies (résiduel) D65 à E07, E15 à E34, E65 à F99, G04 à G12, G23 à G25, G31 à H93, K00 à K22, K29 à K31, K50 à K66, K71 à K72, K75 à K76, K83 à M99, N13.0 à N13.5, N13.7 à N13.9, N14, N15.0, N15.8 à N15.9, N20 à N23, N28 à N39, N41 à N64, N80 à N98. À partir de 2003, la catégorie U04 est également incluse dans ce groupe.
  12. Accidents de véhicule à moteur V02 à V04, V09.0, V09.2, V12 à V14, V19.0 à V19.2, V19.4 à V19.6, V20 à V79, V80.3 à V80.5, V81.0 à V81.1, V82.0 à V82.1, V83 à V86, V87.0 à V87.8, V88.0 à V88.8, V89.0, V89.2.
  13. Autres accidents de transport terrestre V01, V05 à V06, V09.1, V09.3 à V09.9, V10 à V11, V15 à V18, V19.3, V19.8 à V19.9, V80.0 à V80.2, V80.6 à V80.9, V81.2 à V81.9, V82.2 à V82.9, V87.9, V88.9, V89.1, V89.3, V89.9.
- Note(s)** : Voir la section Qualité des données, concepts et méthodologie — Notes explicatives pour les tableaux.
- Source(s)** : Statistique Canada, Statistique de l'état civil du Canada, Bases de données sur les naissances et sur les décès (Tableau CANSIM 102-0551) et l'appendice II.

Tableau 2-13

**Décès et taux de mortalité, selon certains groupes de causes, le groupe d'âge au décès et le sexe, Canada<sup>1</sup> — 55 à 59 ans<sup>2,3,4,5</sup>**

	Nombre de décès			Taux de mortalité selon l'âge pour 100 000 personnes <sup>6</sup>		
	Les deux sexes	Hommes	Femmes	Les deux sexes	Hommes	Femmes
<b>Total, toutes les causes de décès (A00-Y89)<sup>7, 8, 9</sup></b>	<b>11 176</b>	<b>6 813</b>	<b>4 363</b>	<b>504,4</b>	<b>623,5</b>	<b>388,5</b>
Infections à la salmonelle (A01-A02)	1	0	1	0,0	0,0	0,1
Shigellose et amibiase (A03, A06)	0	0	0	0,0	0,0	0,0
Certaines autres infections intestinales (A04, A07-A09)	20	10	10	0,9	0,9	0,9
<b>Tuberculose (A16-A19)</b>	<b>5</b>	<b>3</b>	<b>2</b>	<b>0,2</b>	<b>0,3</b>	<b>0,2</b>
Tuberculose de l'appareil respiratoire (A16)	4	2	2	0,2	0,2	0,2
Autres formes de tuberculose (A17-A19)	1	1	0	0,0	0,1	0,0
Coqueluche (A37)	0	0	0	0,0	0,0	0,0
Scarlatine et érysipèle (A38, A46)	0	0	0	0,0	0,0	0,0
Infection à méningocoques (A39)	0	0	0	0,0	0,0	0,0
Septicémie (A40-A41)	68	36	32	3,1	3,3	2,8
Syphilis (A50-A53)	0	0	0	0,0	0,0	0,0
Poliomyélite aiguë (A80)	0	0	0	0,0	0,0	0,0
Encéphalite transmise par les arthropodes (A83-A84, A85.2)	0	0	0	0,0	0,0	0,0
Rougeole (B05)	0	0	0	0,0	0,0	0,0
Hépatite virale (B15-B19)	107	86	21	4,8	7,9	1,9
Maladies dues au virus de l'immunodéficience humaine [VIH] (B20-B24)	40	33	7	1,8	3,0	0,6
Paludisme (B50-B54)	0	0	0	0,0	0,0	0,0
Maladies infectieuses et parasitaires autres et sans précision et leurs séquelles <sup>10</sup>	27	14	13	1,2	1,3	1,2
<b>Tumeurs malignes (C00-C97)</b>	<b>5 103</b>	<b>2 686</b>	<b>2 417</b>	<b>230,3</b>	<b>245,8</b>	<b>215,2</b>
Tumeurs malignes de la lèvre, de la cavité buccale et du pharynx (C00-C14)	103	77	26	4,6	7,0	2,3
Tumeur maligne de l'œsophage (C15)	137	110	27	6,2	10,1	2,4
Tumeur maligne de l'estomac (C16)	118	92	26	5,3	8,4	2,3
Tumeurs malignes du côlon, du rectum et de l'anus (C18-C21)	499	312	187	22,5	28,6	16,6
Tumeur maligne du foie et des voies biliaires intrahépatiques (C22)	187	135	52	8,4	12,4	4,6
Tumeur maligne du pancréas (C25)	310	180	130	14,0	16,5	11,6
Tumeur maligne du larynx (C32)	42	33	9	1,9	3,0	0,8
Tumeurs malignes de la trachée, des bronches et du poumon (C33-C34)	1 465	796	669	66,1	72,9	59,6
Mélanome malin de la peau (C43)	108	70	38	4,9	6,4	3,4
Tumeur maligne du sein (C50)	483	4	479	21,8	0,4	42,6
Tumeur maligne du col de l'utérus (C53)	...	...	38	...	...	3,4
Tumeurs malignes du corps de l'utérus et de l'utérus, partie non précisée (C54-C55)	...	...	68	...	...	6,1
Tumeur maligne de l'ovaire (C56)	...	...	157	...	...	14,0
Tumeur maligne de la prostate (C61)	...	72	...	...	6,6	...
Tumeurs malignes du rein et du bassinnet du rein (C64-C65)	138	95	43	6,2	8,7	3,8
Tumeur maligne de la vessie (C67)	74	54	20	3,3	4,9	1,8
Tumeurs malignes des méninges, du cerveau et des autres parties du système nerveux central (C70-C72)	184	118	66	8,3	10,8	5,9
<b>Tumeurs malignes des tissus lymphoïde, hématopoïétique et apparentés (C81-C96)</b>	<b>386</b>	<b>229</b>	<b>157</b>	<b>17,4</b>	<b>21,0</b>	<b>14,0</b>
Maladie de Hodgkin (C81)	9	6	3	0,4	0,5	0,3
Lymphome non hodgkinien (C82-C85)	165	101	64	7,4	9,2	5,7
Leucémie (C91-C95)	121	69	52	5,5	6,3	4,6
Myélome multiple et tumeurs immunoprolifératives (C88, C90)	89	51	38	4,0	4,7	3,4
Tumeurs malignes des tissus lymphoïde, hématopoïétique et apparentés, autres et non précisées (C96)	2	2	0	0,1	0,2	0,0

Voir les notes à la fin du tableau.



Tableau 2-13 – suite

Décès et taux de mortalité, selon certains groupes de causes, le groupe d'âge au décès et le sexe, Canada<sup>1</sup> — 55 à 59 ans<sup>2,3,4,5</sup>

	Nombre de décès			Taux de mortalité selon l'âge pour 100 000 personnes <sup>6</sup>		
	Les deux sexes	Hommes	Femmes	Les deux sexes	Hommes	Femmes
Toutes les autres formes de tumeurs malignes et de tumeurs malignes non précisées (C17, C23-C24, C26-C31, C37-C41, C44-C49, C51-C52, C57-C60, C62-C63, C66, C68-C69, C73-C80, C97)	534	309	225	24,1	28,3	20,0
Tumeurs in situ, tumeurs bénignes et tumeurs à évolution imprévisible ou inconnue (D00-D48)	52	26	26	2,3	2,4	2,3
Anémies (D50-D64)	9	6	3	0,4	0,5	0,3
Diabète sucré (E10-E14)	281	198	83	12,7	18,1	7,4
<b>Déficiences nutritionnelles (E40-E64)</b>	<b>8</b>	<b>4</b>	<b>4</b>	<b>0,4</b>	<b>0,4</b>	<b>0,4</b>
Malnutrition (E40-E46)	8	4	4	0,4	0,4	0,4
Autres carences nutritionnelles (E50-E64)	0	0	0	0,0	0,0	0,0
Méningite (G00, G03)	4	1	3	0,2	0,1	0,3
Maladie de Parkinson (G20-G21)	10	8	2	0,5	0,7	0,2
Maladie d'Alzheimer (G30)	26	9	17	1,2	0,8	1,5
<b>Maladies cardiovasculaires graves (I00-I78)</b>	<b>2 298</b>	<b>1 685</b>	<b>613</b>	<b>103,7</b>	<b>154,2</b>	<b>54,6</b>
<b>Maladies du cœur (I00-I09, I11, I13, I20-I51)</b>	<b>1 896</b>	<b>1 455</b>	<b>441</b>	<b>85,6</b>	<b>133,2</b>	<b>39,3</b>
Rhumatisme articulaire aigu et cardiopathies rhumatismales chroniques (I00-I09)	16	7	9	0,7	0,6	0,8
Cardiopathie hypertensive (I11)	29	21	8	1,3	1,9	0,7
Cardionéphropathie hypertensive (I13)	3	1	2	0,1	0,1	0,2
<b>Cardiopathies ischémiques (I20-I25)</b>	<b>1 531</b>	<b>1 221</b>	<b>310</b>	<b>69,1</b>	<b>111,8</b>	<b>27,6</b>
Infarctus aigu du myocarde (I21-I22)	703	565	138	31,7	51,7	12,3
Autres cardiopathies ischémiques aiguës (I24)	39	29	10	1,8	2,7	0,9
<b>Autres formes de cardiopathies ischémiques chroniques (I20, I25)</b>	<b>789</b>	<b>627</b>	<b>162</b>	<b>35,6</b>	<b>57,4</b>	<b>14,4</b>
Athérosclérose cardiovasculaire, décrite ainsi (I25.0)	114	85	29	5,1	7,8	2,6
Toutes autres formes de cardiopathie ischémique chronique (I20, I25.1-I25.9)	675	542	133	30,5	49,6	11,8
<b>Autres cardiopathies (I26-I51)</b>	<b>317</b>	<b>205</b>	<b>112</b>	<b>14,3</b>	<b>18,8</b>	<b>10,0</b>
Endocardite aiguë et subaiguë (I33)	10	6	4	0,5	0,5	0,4
Maladies du péricarde et myocardite aiguë (I30-I31, I40)	5	3	2	0,2	0,3	0,2
Insuffisance cardiaque (I50)	56	33	23	2,5	3,0	2,0
Toutes autres formes de cardiopathie (I26-I28, I34-I38, I42-I49, I51)	246	163	83	11,1	14,9	7,4
Hypertension essentielle et néphropathie hypertensive (I10, I12, I15)	26	15	11	1,2	1,4	1,0
Maladies cérébrovasculaires (I60-I69)	289	153	136	13,0	14,0	12,1
Athérosclérose (I70)	16	10	6	0,7	0,9	0,5
<b>Autres maladies du système circulatoire (I71-I78)</b>	<b>71</b>	<b>52</b>	<b>19</b>	<b>3,2</b>	<b>4,8</b>	<b>1,7</b>
Anévrisme aortique et dissection (I71)	43	34	9	1,9	3,1	0,8
Autres maladies des artères, des artérioles et des capillaires (I72-I78)	28	18	10	1,3	1,6	0,9
Autres troubles du système circulatoire (I80-I99)	37	24	13	1,7	2,2	1,2
<b>Grippe et pneumopathie (J09-J18)</b>	<b>158</b>	<b>91</b>	<b>67</b>	<b>7,1</b>	<b>8,3</b>	<b>6,0</b>
Grippe (J09-J11)	38	17	21	1,7	1,6	1,9
Pneumopathie (J12-J18)	120	74	46	5,4	6,8	4,1
<b>Autres affections aiguës des voies respiratoires inférieures (J20-J22)</b>	<b>0</b>	<b>0</b>	<b>0</b>	<b>0,0</b>	<b>0,0</b>	<b>0,0</b>
Bronchite aiguë et bronchiolite aiguë (J20-J21)	0	0	0	0,0	0,0	0,0
Infection aiguë des voies respiratoires inférieures, sans précision (J22)	0	0	0	0,0	0,0	0,0
<b>Maladies chroniques des voies respiratoires inférieures (J40-J47)</b>	<b>257</b>	<b>133</b>	<b>124</b>	<b>11,6</b>	<b>12,2</b>	<b>11,0</b>
Bronchite, chronique et non précisée (J40-J42)	1	0	1	0,0	0,0	0,1
Emphysème (J43)	33	21	12	1,5	1,9	1,1
Asthme (J45-J46)	5	2	3	0,2	0,2	0,3
Autres maladies chroniques des voies respiratoires inférieures (J44, J47)	218	110	108	9,8	10,1	9,6

Voir les notes à la fin du tableau.

Tableau 2-13 – suite

Décès et taux de mortalité, selon certains groupes de causes, le groupe d'âge au décès et le sexe, Canada<sup>1</sup> — 55 à 59 ans<sup>2,3,4,5</sup>

	Nombre de décès			Taux de mortalité selon l'âge pour 100 000 personnes <sup>6</sup>		
	Les deux sexes	Hommes	Femmes	Les deux sexes	Hommes	Femmes
Pneumoconioses et affections respiratoires dues à des agents chimiques (J60-J66, J68)	1	1	0	0,0	0,1	0,0
Pneumopathie due à des substances solides et liquides (J69)	28	16	12	1,3	1,5	1,1
Autres maladies du système respiratoire (J00-J06, J30-J39, J67, J70-J98)	89	48	41	4,0	4,4	3,7
Ulcère gastro-duodénal (K25-K28)	23	15	8	1,0	1,4	0,7
Maladies de l'appendice (K35-K38)	4	3	1	0,2	0,3	0,1
Hernies (K40-K46)	9	4	5	0,4	0,4	0,4
<b>Maladie chronique et cirrhose du foie (K70, K73-K74)</b>	<b>390</b>	<b>286</b>	<b>104</b>	<b>17,6</b>	<b>26,2</b>	<b>9,3</b>
Maladie alcoolique du foie (K70)	256	193	63	11,6	17,7	5,6
Autres maladies chroniques et cirrhoses du foie (K73-K74)	134	93	41	6,0	8,5	3,7
Cholélithiase et autres troubles de la vésicule biliaire (K80-K82)	10	7	3	0,5	0,6	0,3
<b>Néphrite, syndrome néphrotique et néphropathie (N00-N07, N17-N19, N25-N27)</b>	<b>58</b>	<b>36</b>	<b>22</b>	<b>2,6</b>	<b>3,3</b>	<b>2,0</b>
Syndrome néphritique aigu et d'évolution rapide et syndrome néphrotique (N00-N01, N04)	0	0	0	0,0	0,0	0,0
Glomérulonéphrite, néphrite et néphropathie chroniques, sans précision quant au caractère aigu ou chronique, et sclérose rénale sans précision (N02-N03, N05-N07, N26)	3	1	2	0,1	0,1	0,2
Insuffisance rénale (N17-N19)	55	35	20	2,5	3,2	1,8
Autres maladies des reins (N25, N27)	0	0	0	0,0	0,0	0,0
Infections rénales (N10-N12, N13.6, N15.1)	1	0	1	0,0	0,0	0,1
Hyperplasie de la prostate (N40)	...	1	...	...	0,1	...
Affections inflammatoires des organes pelviens de la femme (N70-N76)	...	...	0	...	...	0,0
<b>Grossesse, accouchement et puerpéralité (O00-O99)</b>	<b>...</b>	<b>...</b>	<b>0</b>	<b>...</b>	<b>...</b>	<b>0,0</b>
Grossesse se terminant par un avortement (O00-O07)	...	...	0	...	...	0,0
Autres complications liées à la grossesse, à l'accouchement et à la puerpéralité (O10-O99)	...	...	0	...	...	0,0
Certaines affections dont l'origine se situe dans la période périnatale (P00-P96)	0	0	0	0,0	0,0	0,0
Malformations congénitales et anomalies chromosomiques (Q00-Q99)	51	29	22	2,3	2,7	2,0
Symptômes, signes et résultats anormaux d'examen cliniques et de laboratoire, non classés ailleurs (R00-R99)	105	70	35	4,7	6,4	3,1
Toutes autres maladies (résiduel) <sup>11</sup>	886	527	359	40,0	48,2	32,0
<b>Accidents (blessures involontaires) (V01-X59, Y85-Y86)</b>	<b>530</b>	<b>371</b>	<b>159</b>	<b>23,9</b>	<b>34,0</b>	<b>14,2</b>
<b>Accidents de transport (V01-V99, Y85)</b>	<b>189</b>	<b>140</b>	<b>49</b>	<b>8,5</b>	<b>12,8</b>	<b>4,4</b>
Accidents de véhicule à moteur <sup>12</sup>	160	115	45	7,2	10,5	4,0
Autres accidents de transport terrestre <sup>13</sup>	5	4	1	0,2	0,4	0,1
Accidents de transport par eau, aérien et de vol spatial, et accidents de transport autres et sans précision et leurs séquelles (V90-V99, Y85)	24	21	3	1,1	1,9	0,3
<b>Accidents non liés au transport (W00-X59, Y86)</b>	<b>341</b>	<b>231</b>	<b>110</b>	<b>15,4</b>	<b>21,1</b>	<b>9,8</b>
Chutes (W00-W19)	90	62	28	4,1	5,7	2,5
Décharges accidentelles d'armes à feu (W32-W34)	2	2	0	0,1	0,2	0,0
Noyade et submersion accidentelles (W65-W74)	23	19	4	1,0	1,7	0,4

Voir les notes à la fin du tableau.

Tableau 2-13 – suite

Décès et taux de mortalité, selon certains groupes de causes, le groupe d'âge au décès et le sexe, Canada<sup>1</sup> — 55 à 59 ans<sup>2,3,4,5</sup>

	Nombre de décès			Taux de mortalité selon l'âge pour 100 000 personnes <sup>6</sup>		
	Les deux sexes	Hommes	Femmes	Les deux sexes	Hommes	Femmes
Exposition à la fumée, au feu et aux flammes (X00-X09)	24	16	8	1,1	1,5	0,7
Intoxication accidentelle par des substances nocives et exposition à ces substances (X40-X49)	131	78	53	5,9	7,1	4,7
Accidents non liés au transport, autres et sans précision et leurs séquelles (W20-W31, W35-W64, W75-W99, X10-X39, X50-X59, Y86)	71	54	17	3,2	4,9	1,5
<b>Lésions auto-infligées (suicide) (X60-X84, Y87.0)</b>	<b>371</b>	<b>284</b>	<b>87</b>	<b>16,7</b>	<b>26,0</b>	<b>7,7</b>
Lésions auto-infligées (suicide) par décharge d'armes à feu (X72-X74)	60	57	3	2,7	5,2	0,3
Lésions auto-infligées (suicide) par d'autres moyens et moyens sans précision et leurs séquelles (X60-X71, X75-X84, Y87.0)	311	227	84	14,0	20,8	7,5
<b>Agressions (homicide) (X85-Y09, Y87.1)</b>	<b>30</b>	<b>20</b>	<b>10</b>	<b>1,4</b>	<b>1,8</b>	<b>0,9</b>
Agressions (homicide) par armes à feu (X93-X95)	4	2	2	0,2	0,2	0,2
Agressions (homicide) par d'autres moyens et moyens sans précision et leurs séquelles (X85-X92, X96-Y09, Y87.1)	26	18	8	1,2	1,6	0,7
Intervention de la force publique (Y35, Y89.0)	1	1	0	0,0	0,1	0,0
<b>Événements dont l'intention n'est pas déterminée (Y10-Y34, Y87.2, Y89.9)</b>	<b>66</b>	<b>36</b>	<b>30</b>	<b>3,0</b>	<b>3,3</b>	<b>2,7</b>
Décharges d'armes à feu intention non déterminée (Y22-Y24)	2	2	0	0,1	0,2	0,0
Autres événements et événements sans précision, intention non déterminée et leurs séquelles (Y10-Y21, Y25-Y34, Y87.2, Y89.9)	64	34	30	2,9	3,1	2,7
Faits de guerre et leurs séquelles (Y36, Y89.1)	0	0	0	0,0	0,0	0,0
Complications de soins médicaux et chirurgicaux (Y40-Y84, Y88)	11	5	6	0,5	0,5	0,5

1. Le nombre de décès dans ce tableau se fonde sur le lieu de résidence habituel de la personne décédée.
  2. Âge au dernier anniversaire précédant le décès.
  3. Pour « Âge au décès, moins d'un an », le taux de mortalité utilise les naissances vivantes de l'année civile.
  4. Pour « Âge au décès, 1 à 4 ans », le taux de mortalité utilise les estimations de population des 0 à 4 ans moins les naissances vivantes de l'année civile.
  5. Pour « Âge au décès », chaque groupe d'âge à l'exception de « Tous les âges », le taux de mortalité représente le taux de mortalité par âge ou le nombre de décès dans un groupe d'âge particulier pendant une année donnée pour 100 000 personnes dans le même groupe d'âge au 1er juillet de la même année.
  6. À partir de 2005, les estimations de population utilisées pour calculer les taux de mortalité sont présentées à l'appendice II de la publication « Mortalité : liste sommaire des causes » (numéro 84F0209XIF au catalogue).
  7. La cause de décès totalisée est la cause initiale de décès. Cette dernière se définit comme étant (a) la maladie ou le traumatisme qui a déclenché l'évolution morbide conduisant directement au décès, ou (b) les circonstances de l'accident ou de la violence qui ont entraîné le traumatisme mortel. La cause initiale est choisie parmi les états indiqués sur le certificat médical de la cause de décès.
  8. Organisation mondiale de la Santé (OMS), Classification statistique internationale des maladies et des problèmes de santé connexes, Dixième révision (CIM-10)
  9. « National Center for Health Statistics », États-Unis, liste « B » dans « Instruction Manual; Part 9; ICD-10 Cause-of-Death Lists for Tabulating Mortality Statistics ».
  10. Maladies infectieuses et parasitaires autres et sans précision, et leurs séquelles A00, A05, A20 à A36, A42 à A44, A48 à A49, A54 à A79, A81 à A82, A85.0 à A85.1, A85.8, A86 à B04, B06 à B09, B25 à B49, B55 à B99.
  11. Toutes autres maladies (résiduel) D65 à E07, E15 à E34, E65 à F99, G04 à G12, G23 à G25, G31 à H93, K00 à K22, K29 à K31, K50 à K66, K71 à K72, K75 à K76, K83 à M99, N13.0 à N13.5, N13.7 à N13.9, N14, N15.0, N15.8 à N15.9, N20 à N23, N28 à N39, N41 à N64, N80 à N98. À partir de 2003, la catégorie U04 est également incluse dans ce groupe.
  12. Accidents de véhicule à moteur V02 à V04, V09.0, V09.2, V12 à V14, V19.0 à V19.2, V19.4 à V19.6, V20 à V79, V80.3 à V80.5, V81.0 à V81.1, V82.0 à V82.1, V83 à V86, V87.0 à V87.8, V88.0 à V88.8, V89.0, V89.2.
  13. Autres accidents de transport terrestre V01, V05 à V06, V09.1, V09.3 à V09.9, V10 à V11, V15 à V18, V19.3, V19.8 à V19.9, V80.0 à V80.2, V80.6 à V80.9, V81.2 à V81.9, V82.2 à V82.9, V87.9, V88.9, V89.1, V89.3, V89.9.
- Note(s) :** Voir la section Qualité des données, concepts et méthodologie — Notes explicatives pour les tableaux.
- Source(s) :** Statistique Canada, Statistique de l'état civil du Canada, Bases de données sur les naissances et sur les décès (Tableau CANSIM 102-0551) et l'appendice II.

Tableau 2-14

**Décès et taux de mortalité, selon certains groupes de causes, le groupe d'âge au décès et le sexe, Canada<sup>1</sup> — 60 à 64 ans<sup>2,3,4,5</sup>**

	Nombre de décès			Taux de mortalité selon l'âge pour 100 000 personnes <sup>6</sup>		
	Les deux sexes	Hommes	Femmes	Les deux sexes	Hommes	Femmes
<b>Total, toutes les causes de décès (A00-Y89)<sup>7, 8, 9</sup></b>	<b>14 781</b>	<b>8 862</b>	<b>5 919</b>	<b>783,0</b>	<b>957,0</b>	<b>615,4</b>
Infections à la salmonelle (A01-A02)	2	0	2	0,1	0,0	0,2
Shigellose et amibiase (A03, A06)	0	0	0	0,0	0,0	0,0
Certaines autres infections intestinales (A04, A07-A09)	38	17	21	2,0	1,8	2,2
<b>Tuberculose (A16-A19)</b>	<b>3</b>	<b>3</b>	<b>0</b>	<b>0,2</b>	<b>0,3</b>	<b>0,0</b>
Tuberculose de l'appareil respiratoire (A16)	1	1	0	0,1	0,1	0,0
Autres formes de tuberculose (A17-A19)	2	2	0	0,1	0,2	0,0
Coqueluche (A37)	0	0	0	0,0	0,0	0,0
Scarlatine et érysipèle (A38, A46)	0	0	0	0,0	0,0	0,0
Infection à méningocoques (A39)	1	0	1	0,1	0,0	0,1
Septicémie (A40-A41)	116	65	51	6,1	7,0	5,3
Syphilis (A50-A53)	0	0	0	0,0	0,0	0,0
Poliomyélite aiguë (A80)	0	0	0	0,0	0,0	0,0
Encéphalite transmise par les arthropodes (A83-A84, A85.2)	0	0	0	0,0	0,0	0,0
Rougeole (B05)	0	0	0	0,0	0,0	0,0
Hépatite virale (B15-B19)	63	45	18	3,3	4,9	1,9
Maladies dues au virus de l'immunodéficience humaine [VIH] (B20-B24)	27	24	3	1,4	2,6	0,3
Paludisme (B50-B54)	0	0	0	0,0	0,0	0,0
Maladies infectieuses et parasitaires autres et sans précision et leurs séquelles <sup>10</sup>	48	24	24	2,5	2,6	2,5
<b>Tumeurs malignes (C00-C97)</b>	<b>7 020</b>	<b>3 808</b>	<b>3 212</b>	<b>371,9</b>	<b>411,2</b>	<b>334,0</b>
Tumeurs malignes de la lèvre, de la cavité buccale et du pharynx (C00-C14)	154	124	30	8,2	13,4	3,1
Tumeur maligne de l'oesophage (C15)	225	186	39	11,9	20,1	4,1
Tumeur maligne de l'estomac (C16)	179	125	54	9,5	13,5	5,6
Tumeurs malignes du côlon, du rectum et de l'anus (C18-C21)	698	441	257	37,0	47,6	26,7
Tumeur maligne du foie et des voies biliaires intrahépatiques (C22)	198	140	58	10,5	15,1	6,0
Tumeur maligne du pancréas (C25)	381	206	175	20,2	22,2	18,2
Tumeur maligne du larynx (C32)	49	40	9	2,6	4,3	0,9
Tumeurs malignes de la trachée, des bronches et du poumon (C33-C34)	2 231	1 259	972	118,2	136,0	101,1
Mélanome malin de la peau (C43)	96	59	37	5,1	6,4	3,8
Tumeur maligne du sein (C50)	509	5	504	27,0	0,5	52,4
Tumeur maligne du col de l'utérus (C53)	...	...	39	...	...	4,1
Tumeurs malignes du corps de l'utérus et de l'utérus, partie non précisée (C54-C55)	...	...	106	...	...	11,0
Tumeur maligne de l'ovaire (C56)	...	...	174	...	...	18,1
Tumeur maligne de la prostate (C61)	...	165	...	...	17,8	...
Tumeurs malignes du rein et du bassinnet du rein (C64-C65)	173	127	46	9,2	13,7	4,8
Tumeur maligne de la vessie (C67)	127	91	36	6,7	9,8	3,7
Tumeurs malignes des méninges, du cerveau et des autres parties du système nerveux central (C70-C72)	238	136	102	12,6	14,7	10,6
<b>Tumeurs malignes des tissus lymphoïde, hématopoïétique et apparentés (C81-C96)</b>	<b>568</b>	<b>330</b>	<b>238</b>	<b>30,1</b>	<b>35,6</b>	<b>24,7</b>
Maladie de Hodgkin (C81)	9	4	5	0,5	0,4	0,5
Lymphome non hodgkinien (C82-C85)	221	131	90	11,7	14,1	9,4
Leucémie (C91-C95)	197	119	78	10,4	12,9	8,1
Myélome multiple et tumeurs immunoprolifératives (C88, C90)	139	75	64	7,4	8,1	6,7
Tumeurs malignes des tissus lymphoïde, hématopoïétique et apparentés, autres et non précisées (C96)	2	1	1	0,1	0,1	0,1

Voir les notes à la fin du tableau.

Tableau 2-14 – suite

Décès et taux de mortalité, selon certains groupes de causes, le groupe d'âge au décès et le sexe, Canada<sup>1</sup> — 60 à 64 ans<sup>2,3,4,5</sup>

	Nombre de décès			Taux de mortalité selon l'âge pour 100 000 personnes <sup>6</sup>		
	Les deux sexes	Hommes	Femmes	Les deux sexes	Hommes	Femmes
Toutes les autres formes de tumeurs malignes et de tumeurs malignes non précisées (C17, C23-C24, C26-C31, C37-C41, C44-C49, C51-C52, C57-C60, C62-C63, C66, C68-C69, C73-C80, C97)	710	374	336	37,6	40,4	34,9
Tumeurs in situ, tumeurs bénignes et tumeurs à évolution imprévisible ou inconnue (D00-D48)	74	32	42	3,9	3,5	4,4
Anémies (D50-D64)	13	7	6	0,7	0,8	0,6
Diabète sucré (E10-E14)	492	314	178	26,1	33,9	18,5
<b>Déficiences nutritionnelles (E40-E64)</b>	<b>7</b>	<b>3</b>	<b>4</b>	<b>0,4</b>	<b>0,3</b>	<b>0,4</b>
Malnutrition (E40-E46)	5	2	3	0,3	0,2	0,3
Autres carences nutritionnelles (E50-E64)	2	1	1	0,1	0,1	0,1
Méningite (G00, G03)	6	3	3	0,3	0,3	0,3
Maladie de Parkinson (G20-G21)	26	13	13	1,4	1,4	1,4
Maladie d'Alzheimer (G30)	52	24	28	2,8	2,6	2,9
<b>Maladies cardiovasculaires graves (I00-I78)</b>	<b>3 277</b>	<b>2 364</b>	<b>913</b>	<b>173,6</b>	<b>255,3</b>	<b>94,9</b>
<b>Maladies du coeur (I00-I09, I11, I13, I20-I51)</b>	<b>2 652</b>	<b>1 972</b>	<b>680</b>	<b>140,5</b>	<b>213,0</b>	<b>70,7</b>
Rhumatisme articulaire aigu et cardiopathies rhumatismales chroniques (I00-I09)	24	10	14	1,3	1,1	1,5
Cardiopathie hypertensive (I11)	37	24	13	2,0	2,6	1,4
Cardionéphropathie hypertensive (I13)	3	2	1	0,2	0,2	0,1
<b>Cardiopathies ischémiques (I20-I25)</b>	<b>2 109</b>	<b>1 620</b>	<b>489</b>	<b>111,7</b>	<b>174,9</b>	<b>50,8</b>
Infarctus aigu du myocarde (I21-I22)	986	758	228	52,2	81,9	23,7
Autres cardiopathies ischémiques aiguës (I24)	58	36	22	3,1	3,9	2,3
<b>Autres formes de cardiopathies ischémiques chroniques (I20, I25)</b>	<b>1 065</b>	<b>826</b>	<b>239</b>	<b>56,4</b>	<b>89,2</b>	<b>24,8</b>
Athérosclérose cardiovasculaire, décrite ainsi (I25.0)	158	130	28	8,4	14,0	2,9
Toutes autres formes de cardiopathie ischémique chronique (I20, I25.1-I25.9)	907	696	211	48,0	75,2	21,9
<b>Autres cardiopathies (I26-I51)</b>	<b>479</b>	<b>316</b>	<b>163</b>	<b>25,4</b>	<b>34,1</b>	<b>16,9</b>
Endocardite aiguë et subaiguë (I33)	11	7	4	0,6	0,8	0,4
Maladies du péricarde et myocardite aiguë (I30-I31, I40)	5	1	4	0,3	0,1	0,4
Insuffisance cardiaque (I50)	74	49	25	3,9	5,3	2,6
Toutes autres formes de cardiopathie (I26-I28, I34-I38, I42-I49, I51)	389	259	130	20,6	28,0	13,5
Hypertension essentielle et néphropathie hypertensive (I10, I12, I15)	40	28	12	2,1	3,0	1,2
Maladies cérébrovasculaires (I60-I69)	447	260	187	23,7	28,1	19,4
Athérosclérose (I70)	22	16	6	1,2	1,7	0,6
<b>Autres maladies du système circulatoire (I71-I78)</b>	<b>116</b>	<b>88</b>	<b>28</b>	<b>6,1</b>	<b>9,5</b>	<b>2,9</b>
Anévrisme aortique et dissection (I71)	83	67	16	4,4	7,2	1,7
Autres maladies des artères, des artérioles et des capillaires (I72-I78)	33	21	12	1,7	2,3	1,2
Autres troubles du système circulatoire (I80-I99)	23	11	12	1,2	1,2	1,2
<b>Grippe et pneumopathie (J09-J18)</b>	<b>191</b>	<b>113</b>	<b>78</b>	<b>10,1</b>	<b>12,2</b>	<b>8,1</b>
Grippe (J09-J11)	33	15	18	1,7	1,6	1,9
Pneumopathie (J12-J18)	158	98	60	8,4	10,6	6,2
<b>Autres affections aiguës des voies respiratoires inférieures (J20-J22)</b>	<b>1</b>	<b>0</b>	<b>1</b>	<b>0,1</b>	<b>0,0</b>	<b>0,1</b>
Bronchite aiguë et bronchiolite aiguë (J20-J21)	0	0	0	0,0	0,0	0,0
Infection aiguë des voies respiratoires inférieures, sans précision (J22)	1	0	1	0,1	0,0	0,1
<b>Maladies chroniques des voies respiratoires inférieures (J40-J47)</b>	<b>471</b>	<b>233</b>	<b>238</b>	<b>25,0</b>	<b>25,2</b>	<b>24,7</b>
Bronchite, chronique et non précisée (J40-J42)	4	2	2	0,2	0,2	0,2
Emphysème (J43)	51	30	21	2,7	3,2	2,2
Asthme (J45-J46)	11	4	7	0,6	0,4	0,7
Autres maladies chroniques des voies respiratoires inférieures (J44, J47)	405	197	208	21,5	21,3	21,6
Pneumoconioses et affections respiratoires dues à des agents chimiques (J60-J66, J68)	3	3	0	0,2	0,3	0,0

Voir les notes à la fin du tableau.

Tableau 2-14 – suite

Décès et taux de mortalité, selon certains groupes de causes, le groupe d'âge au décès et le sexe, Canada<sup>1</sup> — 60 à 64 ans<sup>2,3,4,5</sup>

	Nombre de décès			Taux de mortalité selon l'âge pour 100 000 personnes <sup>6</sup>		
	Les deux sexes	Hommes	Femmes	Les deux sexes	Hommes	Femmes
Pneumopathie due à des substances solides et liquides (J69)	46	27	19	2,4	2,9	2,0
Autres maladies du système respiratoire (J00-J06, J30-J39, J67, J70-J98)	137	83	54	7,3	9,0	5,6
Ulcère gastro-duodéal (K25-K28)	25	17	8	1,3	1,8	0,8
Maladies de l'appendice (K35-K38)	6	3	3	0,3	0,3	0,3
Hernies (K40-K46)	10	5	5	0,5	0,5	0,5
<b>Maladie chronique et cirrhose du foie (K70, K73-K74)</b>	<b>382</b>	<b>267</b>	<b>115</b>	<b>20,2</b>	<b>28,8</b>	<b>12,0</b>
Maladie alcoolique du foie (K70)	226	168	58	12,0	18,1	6,0
Autres maladies chroniques et cirrhoses du foie (K73-K74)	156	99	57	8,3	10,7	5,9
Cholélithiase et autres troubles de la vésicule biliaire (K80-K82)	27	15	12	1,4	1,6	1,2
<b>Néphrite, syndrome néphrotique et néphropathie (N00-N07, N17-N19, N25-N27)</b>	<b>146</b>	<b>84</b>	<b>62</b>	<b>7,7</b>	<b>9,1</b>	<b>6,4</b>
Syndrome néphritique aigu et d'évolution rapide et syndrome néphrotique (N00-N01, N04)	1	1	0	0,1	0,1	0,0
Glomérulonéphrite, néphrite et néphropathie chroniques, sans précision quant au caractère aigu ou chronique, et sclérose rénale sans précision (N02-N03, N05-N07, N26)	5	0	5	0,3	0,0	0,5
Insuffisance rénale (N17-N19)	138	83	55	7,3	9,0	5,7
Autres maladies des reins (N25, N27)	2	0	2	0,1	0,0	0,2
Infections rénales (N10-N12, N13.6, N15.1)	4	2	2	0,2	0,2	0,2
Hyperplasie de la prostate (N40)	...	0	...	...	0,0	...
Affections inflammatoires des organes pelviens de la femme (N70-N76)	...	...	0	...	...	0,0
<b>Grossesse, accouchement et puerpéralité (O00-O99)</b>	<b>...</b>	<b>...</b>	<b>0</b>	<b>...</b>	<b>...</b>	<b>0,0</b>
Grossesse se terminant par un avortement (O00-O07)	...	...	0	...	...	0,0
Autres complications liées à la grossesse, à l'accouchement et à la puerpéralité (O10-O99)	...	...	0	...	...	0,0
Certaines affections dont l'origine se situe dans la période périnatale (P00-P96)	0	0	0	0,0	0,0	0,0
Malformations congénitales et anomalies chromosomiques (Q00-Q99)	34	11	23	1,8	1,2	2,4
Symptômes, signes et résultats anormaux d'examen cliniques et de laboratoire, non classés ailleurs (R00-R99)	91	60	31	4,8	6,5	3,2
Toutes autres maladies (résiduel) <sup>11</sup>	1 150	643	507	60,9	69,4	52,7
<b>Accidents (blessures involontaires) (V01-X59, Y85-Y86)</b>	<b>459</b>	<b>328</b>	<b>131</b>	<b>24,3</b>	<b>35,4</b>	<b>13,6</b>
<b>Accidents de transport (V01-V99, Y85)</b>	<b>142</b>	<b>109</b>	<b>33</b>	<b>7,5</b>	<b>11,8</b>	<b>3,4</b>
Accidents de véhicule à moteur <sup>12</sup>	118	88	30	6,3	9,5	3,1
Autres accidents de transport terrestre <sup>13</sup>	7	7	0	0,4	0,8	0,0
Accidents de transport par eau, aérien et de vol spatial, et accidents de transport autres et sans précision et leurs séquelles (V90-V99, Y85)	17	14	3	0,9	1,5	0,3
<b>Accidents non liés au transport (W00-X59, Y86)</b>	<b>317</b>	<b>219</b>	<b>98</b>	<b>16,8</b>	<b>23,7</b>	<b>10,2</b>
Chutes (W00-W19)	116	83	33	6,1	9,0	3,4
Décharges accidentelles d'armes à feu (W32-W34)	0	0	0	0,0	0,0	0,0
Noyade et submersion accidentelles (W65-W74)	12	10	2	0,6	1,1	0,2
Exposition à la fumée, au feu et aux flammes (X00-X09)	16	9	7	0,8	1,0	0,7

Voir les notes à la fin du tableau.

Tableau 2-14 – suite

Décès et taux de mortalité, selon certains groupes de causes, le groupe d'âge au décès et le sexe, Canada<sup>1</sup> — 60 à 64 ans<sup>2,3,4,5</sup>

	Nombre de décès			Taux de mortalité selon l'âge pour 100 000 personnes <sup>6</sup>		
	Les deux sexes	Hommes	Femmes	Les deux sexes	Hommes	Femmes
Intoxication accidentelle par des substances nocives et exposition à ces substances (X40-X49)	74	45	29	3,9	4,9	3,0
Accidents non liés au transport, autres et sans précision et leurs séquelles (W20-W31, W35-W64, W75-W99, X10-X39, X50-X59, Y86)	99	72	27	5,2	7,8	2,8
<b>Lésions auto-infligées (suicide) (X60-X84, Y87.0)</b>	<b>241</b>	<b>180</b>	<b>61</b>	<b>12,8</b>	<b>19,4</b>	<b>6,3</b>
Lésions auto-infligées (suicide) par décharge d'armes à feu (X72-X74)	40	40	0	2,1	4,3	0,0
Lésions auto-infligées (suicide) par d'autres moyens et moyens sans précision et leurs séquelles (X60-X71, X75-X84, Y87.0)	201	140	61	10,6	15,1	6,3
<b>Agressions (homicide) (X85-Y09, Y87.1)</b>	<b>20</b>	<b>11</b>	<b>9</b>	<b>1,1</b>	<b>1,2</b>	<b>0,9</b>
Agressions (homicide) par armes à feu (X93-X95)	4	1	3	0,2	0,1	0,3
Agressions (homicide) par d'autres moyens et moyens sans précision et leurs séquelles (X85-X92, X96-Y09, Y87.1)	16	10	6	0,8	1,1	0,6
Intervention de la force publique (Y35, Y89.0)	0	0	0	0,0	0,0	0,0
<b>Événements dont l'intention n'est pas déterminée (Y10-Y34, Y87.2, Y89.9)</b>	<b>37</b>	<b>16</b>	<b>21</b>	<b>2,0</b>	<b>1,7</b>	<b>2,2</b>
Décharges d'armes à feu intention non déterminée (Y22-Y24)	1	1	0	0,1	0,1	0,0
Autres événements et événements sans précision, intention non déterminée et leurs séquelles (Y10-Y21, Y25-Y34, Y87.2, Y89.9)	36	15	21	1,9	1,6	2,2
Faits de guerre et leurs séquelles (Y36, Y89.1)	0	0	0	0,0	0,0	0,0
Complications de soins médicaux et chirurgicaux (Y40-Y84, Y88)	12	4	8	0,6	0,4	0,8

1. Le nombre de décès dans ce tableau se fonde sur le lieu de résidence habituel de la personne décédée.
2. Âge au dernier anniversaire précédant le décès.
3. Pour « Âge au décès, moins d'un an », le taux de mortalité utilise les naissances vivantes de l'année civile.
4. Pour « Âge au décès, 1 à 4 ans », le taux de mortalité utilise les estimations de population des 0 à 4 ans moins les naissances vivantes de l'année civile.
5. Pour « Âge au décès », chaque groupe d'âge à l'exception de « Tous les âges », le taux de mortalité représente le taux de mortalité par âge ou le nombre de décès dans un groupe d'âge particulier pendant une année donnée pour 100 000 personnes dans le même groupe d'âge au 1er juillet de la même année.
6. À partir de 2005, les estimations de population utilisées pour calculer les taux de mortalité sont présentées à l'appendice II de la publication « Mortalité : liste sommaire des causes » (numéro 84F0209XIF au catalogue).
7. La cause de décès totalisée est la cause initiale de décès. Cette dernière se définit comme étant (a) la maladie ou le traumatisme qui a déclenché l'évolution morbide conduisant directement au décès, ou (b) les circonstances de l'accident ou de la violence qui ont entraîné le traumatisme mortel. La cause initiale est choisie parmi les états indiqués sur le certificat médical de la cause de décès.
8. Organisation mondiale de la Santé (OMS), Classification statistique internationale des maladies et des problèmes de santé connexes, Dixième révision (CIM-10)
9. « National Center for Health Statistics », États-Unis, liste « B » dans « Instruction Manual; Part 9; ICD-10 Cause-of-Death Lists for Tabulating Mortality Statistics ».
10. Maladies infectieuses et parasitaires autres et sans précision, et leurs séquelles A00, A05, A20 à A36, A42 à A44, A48 à A49, A54 à A79, A81 à A82, A85.0 à A85.1, A85.8, A86 à B04, B06 à B09, B25 à B49, B55 à B99.
11. Toutes autres maladies (résiduel) D65 à E07, E15 à E34, E65 à F99, G04 à G12, G23 à G25, G31 à H93, K00 à K22, K29 à K31, K50 à K66, K71 à K72, K75 à K76, K83 à M99, N13.0 à N13.5, N13.7 à N13.9, N14, N15.0, N15.8 à N15.9, N20 à N23, N28 à N39, N41 à N64, N80 à N98. À partir de 2003, la catégorie U04 est également incluse dans ce groupe.
12. Accidents de véhicule à moteur V02 à V04, V09.0, V09.2, V12 à V14, V19.0 à V19.2, V19.4 à V19.6, V20 à V79, V80.3 à V80.5, V81.0 à V81.1, V82.0 à V82.1, V83 à V86, V87.0 à V87.8, V88.0 à V88.8, V89.0, V89.2.
13. Autres accidents de transport terrestre V01, V05 à V06, V09.1, V09.3 à V09.9, V10 à V11, V15 à V18, V19.3, V19.8 à V19.9, V80.0 à V80.2, V80.6 à V80.9, V81.2 à V81.9, V82.2 à V82.9, V87.9, V88.9, V89.1, V89.3, V89.9.

**Note(s) :** Voir la section Qualité des données, concepts et méthodologie — Notes explicatives pour les tableaux.

**Source(s) :** Statistique Canada, Statistique de l'état civil du Canada, Bases de données sur les naissances et sur les décès (Tableau CANSIM 102-0551) et l'appendice II.

Tableau 2-15

Décès et taux de mortalité, selon certains groupes de causes, le groupe d'âge au décès et le sexe, Canada<sup>1</sup> — 65 à 69 ans<sup>2,3,4,5</sup>

	Nombre de décès			Taux de mortalité selon l'âge pour 100 000 personnes <sup>6</sup>		
	Les deux sexes	Hommes	Femmes	Les deux sexes	Hommes	Femmes
<b>Total, toutes les causes de décès (A00-Y89)<sup>7, 8, 9</sup></b>	<b>17 561</b>	<b>10 721</b>	<b>6 840</b>	<b>1 248,2</b>	<b>1 573,0</b>	<b>943,1</b>
Infections à la salmonelle (A01-A02)	1	1	0	0,1	0,1	0,0
Shigellose et amibiase (A03, A06)	0	0	0	0,0	0,0	0,0
Certaines autres infections intestinales (A04, A07-A09)	58	32	26	4,1	4,7	3,6
<b>Tuberculose (A16-A19)</b>	<b>4</b>	<b>2</b>	<b>2</b>	<b>0,3</b>	<b>0,3</b>	<b>0,3</b>
Tuberculose de l'appareil respiratoire (A16)	3	2	1	0,2	0,3	0,1
Autres formes de tuberculose (A17-A19)	1	0	1	0,1	0,0	0,1
Coqueluche (A37)	0	0	0	0,0	0,0	0,0
Scarlatine et érysipèle (A38, A46)	0	0	0	0,0	0,0	0,0
Infection à méningocoques (A39)	0	0	0	0,0	0,0	0,0
Septicémie (A40-A41)	159	89	70	11,3	13,1	9,7
Syphilis (A50-A53)	0	0	0	0,0	0,0	0,0
Poliomyélite aiguë (A80)	0	0	0	0,0	0,0	0,0
Encéphalite transmise par les arthropodes (A83-A84, A85.2)	0	0	0	0,0	0,0	0,0
Rougeole (B05)	0	0	0	0,0	0,0	0,0
Hépatite virale (B15-B19)	32	18	14	2,3	2,6	1,9
Maladies dues au virus de l'immunodéficience humaine [VIH] (B20-B24)	6	6	0	0,4	0,9	0,0
Paludisme (B50-B54)	0	0	0	0,0	0,0	0,0
Maladies infectieuses et parasitaires autres et sans précision et leurs séquelles <sup>10</sup>	41	21	20	2,9	3,1	2,8
<b>Tumeurs malignes (C00-C97)</b>	<b>8 294</b>	<b>4 739</b>	<b>3 555</b>	<b>589,5</b>	<b>695,3</b>	<b>490,1</b>
Tumeurs malignes de la lèvre, de la cavité buccale et du pharynx (C00-C14)	117	85	32	8,3	12,5	4,4
Tumeur maligne de l'oesophage (C15)	257	206	51	18,3	30,2	7,0
Tumeur maligne de l'estomac (C16)	191	139	52	13,6	20,4	7,2
Tumeurs malignes du côlon, du rectum et de l'anus (C18-C21)	824	512	312	58,6	75,1	43,0
Tumeur maligne du foie et des voies biliaires intrahépatiques (C22)	232	166	66	16,5	24,4	9,1
Tumeur maligne du pancréas (C25)	473	285	188	33,6	41,8	25,9
Tumeur maligne du larynx (C32)	63	57	6	4,5	8,4	0,8
Tumeurs malignes de la trachée, des bronches et du poumon (C33-C34)	2 813	1 619	1 194	199,9	237,5	164,6
Mélanome malin de la peau (C43)	121	83	38	8,6	12,2	5,2
Tumeur maligne du sein (C50)	505	6	499	35,9	0,9	68,8
Tumeur maligne du col de l'utérus (C53)	...	...	32	...	...	4,4
Tumeurs malignes du corps de l'utérus et de l'utérus, partie non précisée (C54-C55)	...	...	114	...	...	15,7
Tumeur maligne de l'ovaire (C56)	...	...	185	...	...	25,5
Tumeur maligne de la prostate (C61)	...	280	...	...	41,1	...
Tumeurs malignes du rein et du bassinnet du rein (C64-C65)	160	114	46	11,4	16,7	6,3
Tumeur maligne de la vessie (C67)	158	120	38	11,2	17,6	5,2
Tumeurs malignes des méninges, du cerveau et des autres parties du système nerveux central (C70-C72)	215	135	80	15,3	19,8	11,0
<b>Tumeurs malignes des tissus lymphoïde, hématopoïétique et apparentés (C81-C96)</b>	<b>700</b>	<b>427</b>	<b>273</b>	<b>49,8</b>	<b>62,6</b>	<b>37,6</b>
Maladie de Hodgkin (C81)	18	7	11	1,3	1,0	1,5
Lymphome non hodgkinien (C82-C85)	294	180	114	20,9	26,4	15,7
Leucémie (C91-C95)	222	142	80	15,8	20,8	11,0
Myélome multiple et tumeurs immunoprolifératives (C88, C90)	165	97	68	11,7	14,2	9,4
Tumeurs malignes des tissus lymphoïde, hématopoïétique et apparentés, autres et non précisées (C96)	1	1	0	0,1	0,1	0,0

Voir les notes à la fin du tableau.



Tableau 2-15 – suite

Décès et taux de mortalité, selon certains groupes de causes, le groupe d'âge au décès et le sexe, Canada<sup>1</sup> — 65 à 69 ans<sup>2,3,4,5</sup>

	Nombre de décès			Taux de mortalité selon l'âge pour 100 000 personnes <sup>6</sup>		
	Les deux sexes	Hommes	Femmes	Les deux sexes	Hommes	Femmes
Toutes les autres formes de tumeurs malignes et de tumeurs malignes non précisées (C17, C23-C24, C26-C31, C37-C41, C44-C49, C51-C52, C57-C60, C62-C63, C66, C68-C69, C73-C80, C97)	854	505	349	60,7	74,1	48,1
Tumeurs in situ, tumeurs bénignes et tumeurs à évolution imprévisible ou inconnue (D00-D48)	104	59	45	7,4	8,7	6,2
Anémies (D50-D64)	21	15	6	1,5	2,2	0,8
Diabète sucré (E10-E14)	604	394	210	42,9	57,8	29,0
<b>Déficiences nutritionnelles (E40-E64)</b>	<b>8</b>	<b>6</b>	<b>2</b>	<b>0,6</b>	<b>0,9</b>	<b>0,3</b>
Malnutrition (E40-E46)	8	6	2	0,6	0,9	0,3
Autres carences nutritionnelles (E50-E64)	0	0	0	0,0	0,0	0,0
Méningite (G00, G03)	6	3	3	0,4	0,4	0,4
Maladie de Parkinson (G20-G21)	50	31	19	3,6	4,5	2,6
Maladie d'Alzheimer (G30)	81	39	42	5,8	5,7	5,8
<b>Maladies cardiovasculaires graves (I00-I78)</b>	<b>4 171</b>	<b>2 887</b>	<b>1 284</b>	<b>296,5</b>	<b>423,6</b>	<b>177,0</b>
<b>Maladies du coeur (I00-I09, I11, I13, I20-I51)</b>	<b>3 248</b>	<b>2 329</b>	<b>919</b>	<b>230,9</b>	<b>341,7</b>	<b>126,7</b>
Rhumatisme articulaire aigu et cardiopathies rhumatismales chroniques (I00-I09)	35	9	26	2,5	1,3	3,6
Cardiopathie hypertensive (I11)	37	23	14	2,6	3,4	1,9
Cardionéphropathie hypertensive (I13)	3	1	2	0,2	0,1	0,3
<b>Cardiopathies ischémiques (I20-I25)</b>	<b>2 574</b>	<b>1 911</b>	<b>663</b>	<b>183,0</b>	<b>280,4</b>	<b>91,4</b>
Infarctus aigu du myocarde (I21-I22)	1 186	877	309	84,3	128,7	42,6
Autres cardiopathies ischémiques aiguës (I24)	79	55	24	5,6	8,1	3,3
<b>Autres formes de cardiopathies ischémiques chroniques (I20, I25)</b>	<b>1 309</b>	<b>979</b>	<b>330</b>	<b>93,0</b>	<b>143,6</b>	<b>45,5</b>
Athérosclérose cardiovasculaire, décrite ainsi (I25.0)	163	126	37	11,6	18,5	5,1
Toutes autres formes de cardiopathie ischémique chronique (I20, I25.1-I25.9)	1 146	853	293	81,5	125,2	40,4
<b>Autres cardiopathies (I26-I51)</b>	<b>599</b>	<b>385</b>	<b>214</b>	<b>42,6</b>	<b>56,5</b>	<b>29,5</b>
Endocardite aiguë et subaiguë (I33)	10	7	3	0,7	1,0	0,4
Maladies du péricarde et myocardite aiguë (I30-I31, I40)	6	3	3	0,4	0,4	0,4
Insuffisance cardiaque (I50)	143	87	56	10,2	12,8	7,7
Toutes autres formes de cardiopathie (I26-I28, I34-I38, I42-I49, I51)	440	288	152	31,3	42,3	21,0
Hypertension essentielle et néphropathie hypertensive (I10, I12, I15)	64	42	22	4,5	6,2	3,0
Maladies cérébrovasculaires (I60-I69)	656	374	282	46,6	54,9	38,9
Athérosclérose (I70)	27	19	8	1,9	2,8	1,1
<b>Autres maladies du système circulatoire (I71-I78)</b>	<b>176</b>	<b>123</b>	<b>53</b>	<b>12,5</b>	<b>18,0</b>	<b>7,3</b>
Anévrisme aortique et dissection (I71)	115	91	24	8,2	13,4	3,3
Autres maladies des artères, des artérioles et des capillaires (I72-I78)	61	32	29	4,3	4,7	4,0
Autres troubles du système circulatoire (I80-I99)	34	21	13	2,4	3,1	1,8
<b>Grippe et pneumopathie (J09-J18)</b>	<b>191</b>	<b>105</b>	<b>86</b>	<b>13,6</b>	<b>15,4</b>	<b>11,9</b>
Grippe (J09-J11)	28	13	15	2,0	1,9	2,1
Pneumopathie (J12-J18)	163	92	71	11,6	13,5	9,8
<b>Autres affections aiguës des voies respiratoires inférieures (J20-J22)</b>	<b>2</b>	<b>1</b>	<b>1</b>	<b>0,1</b>	<b>0,1</b>	<b>0,1</b>
Bronchite aiguë et bronchiolite aiguë (J20-J21)	1	1	0	0,1	0,1	0,0
Infection aiguë des voies respiratoires inférieures, sans précision (J22)	1	0	1	0,1	0,0	0,1
<b>Maladies chroniques des voies respiratoires inférieures (J40-J47)</b>	<b>821</b>	<b>462</b>	<b>359</b>	<b>58,4</b>	<b>67,8</b>	<b>49,5</b>
Bronchite, chronique et non précisée (J40-J42)	8	3	5	0,6	0,4	0,7
Emphysème (J43)	70	43	27	5,0	6,3	3,7
Asthme (J45-J46)	13	5	8	0,9	0,7	1,1
Autres maladies chroniques des voies respiratoires inférieures (J44, J47)	730	411	319	51,9	60,3	44,0
Pneumoconioses et affections respiratoires dues à des agents chimiques (J60-J66, J68)	7	7	0	0,5	1,0	0,0

Voir les notes à la fin du tableau.

Tableau 2-15 – suite

Décès et taux de mortalité, selon certains groupes de causes, le groupe d'âge au décès et le sexe, Canada<sup>1</sup> — 65 à 69 ans<sup>2,3,4,5</sup>

	Nombre de décès			Taux de mortalité selon l'âge pour 100 000 personnes <sup>6</sup>		
	Les deux sexes	Hommes	Femmes	Les deux sexes	Hommes	Femmes
Pneumopathie due à des substances solides et liquides (J69)	62	32	30	4,4	4,7	4,1
Autres maladies du système respiratoire (J00-J06, J30-J39, J67, J70-J98)	213	151	62	15,1	22,2	8,5
Ulcère gastro-duodénal (K25-K28)	31	17	14	2,2	2,5	1,9
Maladies de l'appendice (K35-K38)	6	3	3	0,4	0,4	0,4
Hernies (K40-K46)	17	9	8	1,2	1,3	1,1
<b>Maladie chronique et cirrhose du foie (K70, K73-K74)</b>	<b>341</b>	<b>248</b>	<b>93</b>	<b>24,2</b>	<b>36,4</b>	<b>12,8</b>
Maladie alcoolique du foie (K70)	183	149	34	13,0	21,9	4,7
Autres maladies chroniques et cirrhoses du foie (K73-K74)	158	99	59	11,2	14,5	8,1
Cholélithiase et autres troubles de la vésicule biliaire (K80-K82)	20	12	8	1,4	1,8	1,1
<b>Néphrite, syndrome néphrotique et néphropathie (N00-N07, N17-N19, N25-N27)</b>	<b>165</b>	<b>98</b>	<b>67</b>	<b>11,7</b>	<b>14,4</b>	<b>9,2</b>
Syndrome néphritique aigu et d'évolution rapide et syndrome néphrotique (N00-N01, N04)	0	0	0	0,0	0,0	0,0
Glomérulonéphrite, néphrite et néphropathie chroniques, sans précision quant au caractère aigu ou chronique, et sclérose rénale sans précision (N02-N03, N05-N07, N26)	14	11	3	1,0	1,6	0,4
Insuffisance rénale (N17-N19)	151	87	64	10,7	12,8	8,8
Autres maladies des reins (N25, N27)	0	0	0	0,0	0,0	0,0
Infections rénales (N10-N12, N13.6, N15.1)	5	3	2	0,4	0,4	0,3
Hyperplasie de la prostate (N40)	...	3	...	...	0,4	...
Affections inflammatoires des organes pelviens de la femme (N70-N76)	...	...	2	...	...	0,3
<b>Grossesse, accouchement et puerpéralité (O00-O99)</b>	<b>...</b>	<b>...</b>	<b>0</b>	<b>...</b>	<b>...</b>	<b>0,0</b>
Grossesse se terminant par un avortement (O00-O07)	...	...	0	...	...	0,0
Autres complications liées à la grossesse, à l'accouchement et à la puerpéralité (O10-O99)	...	...	0	...	...	0,0
Certaines affections dont l'origine se situe dans la période périnatale (P00-P96)	0	0	0	0,0	0,0	0,0
Malformations congénitales et anomalies chromosomiques (Q00-Q99)	21	12	9	1,5	1,8	1,2
Symptômes, signes et résultats anormaux d'examen cliniques et de laboratoire, non classés ailleurs (R00-R99)	83	47	36	5,9	6,9	5,0
Toutes autres maladies (résiduel) <sup>11</sup>	1 343	764	579	95,5	112,1	79,8
<b>Accidents (blessures involontaires) (V01-X59, Y85-Y86)</b>	<b>366</b>	<b>243</b>	<b>123</b>	<b>26,0</b>	<b>35,7</b>	<b>17,0</b>
<b>Accidents de transport (V01-V99, Y85)</b>	<b>88</b>	<b>60</b>	<b>28</b>	<b>6,3</b>	<b>8,8</b>	<b>3,9</b>
Accidents de véhicule à moteur <sup>12</sup>	74	46	28	5,3	6,7	3,9
Autres accidents de transport terrestre <sup>13</sup>	7	7	0	0,5	1,0	0,0
Accidents de transport par eau, aérien et de vol spatial, et accidents de transport autres et sans précision et leurs séquelles (V90-V99, Y85)	7	7	0	0,5	1,0	0,0
<b>Accidents non liés au transport (W00-X59, Y86)</b>	<b>278</b>	<b>183</b>	<b>95</b>	<b>19,8</b>	<b>26,8</b>	<b>13,1</b>
Chutes (W00-W19)	138	87	51	9,8	12,8	7,0
Décharges accidentelles d'armes à feu (W32-W34)	1	1	0	0,1	0,1	0,0
Noyade et submersion accidentelles (W65-W74)	15	11	4	1,1	1,6	0,6
Exposition à la fumée, au feu et aux flammes (X00-X09)	10	6	4	0,7	0,9	0,6

Voir les notes à la fin du tableau.

Tableau 2-15 – suite

Décès et taux de mortalité, selon certains groupes de causes, le groupe d'âge au décès et le sexe, Canada<sup>1</sup> — 65 à 69 ans<sup>2,3,4,5</sup>

	Nombre de décès			Taux de mortalité selon l'âge pour 100 000 personnes <sup>6</sup>		
	Les deux sexes	Hommes	Femmes	Les deux sexes	Hommes	Femmes
Intoxication accidentelle par des substances nocives et exposition à ces substances (X40-X49)	49	34	15	3,5	5,0	2,1
Accidents non liés au transport, autres et sans précision et leurs séquelles (W20-W31, W35-W64, W75-W99, X10-X39, X50-X59, Y86)	65	44	21	4,6	6,5	2,9
<b>Lésions auto-infligées (suicide) (X60-X84, Y87.0)</b>	<b>138</b>	<b>112</b>	<b>26</b>	<b>9,8</b>	<b>16,4</b>	<b>3,6</b>
Lésions auto-infligées (suicide) par décharge d'armes à feu (X72-X74)	38	36	2	2,7	5,3	0,3
Lésions auto-infligées (suicide) par d'autres moyens et moyens sans précision et leurs séquelles (X60-X71, X75-X84, Y87.0)	100	76	24	7,1	11,2	3,3
<b>Agressions (homicide) (X85-Y09, Y87.1)</b>	<b>11</b>	<b>6</b>	<b>5</b>	<b>0,8</b>	<b>0,9</b>	<b>0,7</b>
Agressions (homicide) par armes à feu (X93-X95)	3	2	1	0,2	0,3	0,1
Agressions (homicide) par d'autres moyens et moyens sans précision et leurs séquelles (X85-X92, X96-Y09, Y87.1)	8	4	4	0,6	0,6	0,6
Intervention de la force publique (Y35, Y89.0)	0	0	0	0,0	0,0	0,0
<b>Événements dont l'intention n'est pas déterminée (Y10-Y34, Y87.2, Y89.9)</b>	<b>23</b>	<b>16</b>	<b>7</b>	<b>1,6</b>	<b>2,3</b>	<b>1,0</b>
Décharges d'armes à feu intention non déterminée (Y22-Y24)	2	2	0	0,1	0,3	0,0
Autres événements et événements sans précision, intention non déterminée et leurs séquelles (Y10-Y21, Y25-Y34, Y87.2, Y89.9)	21	14	7	1,5	2,1	1,0
Faits de guerre et leurs séquelles (Y36, Y89.1)	0	0	0	0,0	0,0	0,0
Complications de soins médicaux et chirurgicaux (Y40-Y84, Y88)	16	7	9	1,1	1,0	1,2

1. Le nombre de décès dans ce tableau se fonde sur le lieu de résidence habituel de la personne décédée.
2. Âge au dernier anniversaire précédant le décès.
3. Pour « Âge au décès, moins d'un an », le taux de mortalité utilise les naissances vivantes de l'année civile.
4. Pour « Âge au décès, 1 à 4 ans », le taux de mortalité utilise les estimations de population des 0 à 4 ans moins les naissances vivantes de l'année civile.
5. Pour « Âge au décès », chaque groupe d'âge à l'exception de « Tous les âges », le taux de mortalité représente le taux de mortalité par âge ou le nombre de décès dans un groupe d'âge particulier pendant une année donnée pour 100 000 personnes dans le même groupe d'âge au 1er juillet de la même année.
6. À partir de 2005, les estimations de population utilisées pour calculer les taux de mortalité sont présentées à l'appendice II de la publication « Mortalité : liste sommaire des causes » (numéro 84F0209XIF au catalogue).
7. La cause de décès totalisée est la cause initiale de décès. Cette dernière se définit comme étant (a) la maladie ou le traumatisme qui a déclenché l'évolution morbide conduisant directement au décès, ou (b) les circonstances de l'accident ou de la violence qui ont entraîné le traumatisme mortel. La cause initiale est choisie parmi les états indiqués sur le certificat médical de la cause de décès.
8. Organisation mondiale de la Santé (OMS), Classification statistique internationale des maladies et des problèmes de santé connexes, Dixième révision (CIM-10)
9. « National Center for Health Statistics », États-Unis, liste « B » dans « Instruction Manual; Part 9; ICD-10 Cause-of-Death Lists for Tabulating Mortality Statistics ».
10. Maladies infectieuses et parasitaires autres et sans précision, et leurs séquelles A00, A05, A20 à A36, A42 à A44, A48 à A49, A54 à A79, A81 à A82, A85.0 à A85.1, A85.8, A86 à B04, B06 à B09, B25 à B49, B55 à B99.
11. Toutes autres maladies (résiduel) D65 à E07, E15 à E34, E65 à F99, G04 à G12, G23 à G25, G31 à H93, K00 à K22, K29 à K31, K50 à K66, K71 à K72, K75 à K76, K83 à M99, N13.0 à N13.5, N13.7 à N13.9, N14, N15.0, N15.8 à N15.9, N20 à N23, N28 à N39, N41 à N64, N80 à N98. À partir de 2003, la catégorie U04 est également incluse dans ce groupe.
12. Accidents de véhicule à moteur V02 à V04, V09.0, V09.2, V12 à V14, V19.0 à V19.2, V19.4 à V19.6, V20 à V79, V80.3 à V80.5, V81.0 à V81.1, V82.0 à V82.1, V83 à V86, V87.0 à V87.8, V88.0 à V88.8, V89.0, V89.2.
13. Autres accidents de transport terrestre V01, V05 à V06, V09.1, V09.3 à V09.9, V10 à V11, V15 à V18, V19.3, V19.8 à V19.9, V80.0 à V80.2, V80.6 à V80.9, V81.2 à V81.9, V82.2 à V82.9, V87.9, V88.9, V89.1, V89.3, V89.9.

**Note(s) :** Voir la section Qualité des données, concepts et méthodologie — Notes explicatives pour les tableaux.

**Source(s) :** Statistique Canada, Statistique de l'état civil du Canada, Bases de données sur les naissances et sur les décès (Tableau CANSIM 102-0551) et l'appendice II.

Tableau 2-16

**Décès et taux de mortalité, selon certains groupes de causes, le groupe d'âge au décès et le sexe, Canada<sup>1</sup> — 70 à 74 ans<sup>2,3,4,5</sup>**

	Nombre de décès			Taux de mortalité selon l'âge pour 100 000 personnes <sup>6</sup>		
	Les deux sexes	Hommes	Femmes	Les deux sexes	Hommes	Femmes
<b>Total, toutes les causes de décès (A00-Y89)<sup>7, 8, 9</sup></b>	<b>21 491</b>	<b>12 447</b>	<b>9 044</b>	<b>1 988,6</b>	<b>2 453,3</b>	<b>1 577,4</b>
Infections à la salmonelle (A01-A02)	0	0	0	0,0	0,0	0,0
Shigellose et amibiase (A03, A06)	0	0	0	0,0	0,0	0,0
Certaines autres infections intestinales (A04, A07-A09)	83	43	40	7,7	8,5	7,0
<b>Tuberculose (A16-A19)</b>	<b>8</b>	<b>6</b>	<b>2</b>	<b>0,7</b>	<b>1,2</b>	<b>0,3</b>
Tuberculose de l'appareil respiratoire (A16)	5	3	2	0,5	0,6	0,3
Autres formes de tuberculose (A17-A19)	3	3	0	0,3	0,6	0,0
Coqueluche (A37)	0	0	0	0,0	0,0	0,0
Scarlatine et érysipèle (A38, A46)	0	0	0	0,0	0,0	0,0
Infection à méningocoques (A39)	0	0	0	0,0	0,0	0,0
Septicémie (A40-A41)	199	102	97	18,4	20,1	16,9
Syphilis (A50-A53)	1	1	0	0,1	0,2	0,0
Poliomyélite aiguë (A80)	0	0	0	0,0	0,0	0,0
Encéphalite transmise par les arthropodes (A83-A84, A85.2)	0	0	0	0,0	0,0	0,0
Rougeole (B05)	0	0	0	0,0	0,0	0,0
Hépatite virale (B15-B19)	29	17	12	2,7	3,4	2,1
Maladies dues au virus de l'immunodéficience humaine [VIH] (B20-B24)	11	10	1	1,0	2,0	0,2
Paludisme (B50-B54)	0	0	0	0,0	0,0	0,0
Maladies infectieuses et parasitaires autres et sans précision et leurs séquelles <sup>10</sup>	56	33	23	5,2	6,5	4,0
<b>Tumeurs malignes (C00-C97)</b>	<b>9 356</b>	<b>5 256</b>	<b>4 100</b>	<b>865,7</b>	<b>1 036,0</b>	<b>715,1</b>
Tumeurs malignes de la lèvre, de la cavité buccale et du pharynx (C00-C14)	147	100	47	13,6	19,7	8,2
Tumeur maligne de l'oesophage (C15)	209	161	48	19,3	31,7	8,4
Tumeur maligne de l'estomac (C16)	244	171	73	22,6	33,7	12,7
Tumeurs malignes du côlon, du rectum et de l'anus (C18-C21)	955	553	402	88,4	109,0	70,1
Tumeur maligne du foie et des voies biliaires intrahépatiques (C22)	273	182	91	25,3	35,9	15,9
Tumeur maligne du pancréas (C25)	568	308	260	52,6	60,7	45,3
Tumeur maligne du larynx (C32)	68	59	9	6,3	11,6	1,6
Tumeurs malignes de la trachée, des bronches et du poumon (C33-C34)	3 026	1 726	1 300	280,0	340,2	226,7
Mélanome malin de la peau (C43)	83	61	22	7,7	12,0	3,8
Tumeur maligne du sein (C50)	472	6	466	43,7	1,2	81,3
Tumeur maligne du col de l'utérus (C53)	...	...	24	...	...	4,2
Tumeurs malignes du corps de l'utérus et de l'utérus, partie non précisée (C54-C55)	...	...	118	...	...	20,6
Tumeur maligne de l'ovaire (C56)	...	...	192	...	...	33,5
Tumeur maligne de la prostate (C61)	...	379	...	...	74,7	...
Tumeurs malignes du rein et du bassinnet du rein (C64-C65)	212	113	99	19,6	22,3	17,3
Tumeur maligne de la vessie (C67)	208	171	37	19,2	33,7	6,5
Tumeurs malignes des méninges, du cerveau et des autres parties du système nerveux central (C70-C72)	232	138	94	21,5	27,2	16,4
<b>Tumeurs malignes des tissus lymphoïde, hématopoïétique et apparentés (C81-C96)</b>	<b>913</b>	<b>550</b>	<b>363</b>	<b>84,5</b>	<b>108,4</b>	<b>63,3</b>
Maladie de Hodgkin (C81)	9	5	4	0,8	1,0	0,7
Lymphome non hodgkinien (C82-C85)	360	218	142	33,3	43,0	24,8
Leucémie (C91-C95)	344	207	137	31,8	40,8	23,9
Myélome multiple et tumeurs immunoprolifératives (C88, C90)	199	119	80	18,4	23,5	14,0
Tumeurs malignes des tissus lymphoïde, hématopoïétique et apparentés, autres et non précisées (C96)	1	1	0	0,1	0,2	0,0

Voir les notes à la fin du tableau.

Tableau 2-16 – suite

Décès et taux de mortalité, selon certains groupes de causes, le groupe d'âge au décès et le sexe, Canada<sup>1</sup> — 70 à 74 ans<sup>2,3,4,5</sup>

	Nombre de décès			Taux de mortalité selon l'âge pour 100 000 personnes <sup>6</sup>		
	Les deux sexes	Hommes	Femmes	Les deux sexes	Hommes	Femmes
Toutes les autres formes de tumeurs malignes et de tumeurs malignes non précisées (C17, C23-C24, C26-C31, C37-C41, C44-C49, C51-C52, C57-C60, C62-C63, C66, C68-C69, C73-C80, C97)	1 033	578	455	95,6	113,9	79,4
Tumeurs in situ, tumeurs bénignes et tumeurs à évolution imprévisible ou inconnue (D00-D48)	143	93	50	13,2	18,3	8,7
Anémies (D50-D64)	24	10	14	2,2	2,0	2,4
Diabète sucré (E10-E14)	715	432	283	66,2	85,1	49,4
<b>Déficiences nutritionnelles (E40-E64)</b>	<b>10</b>	<b>5</b>	<b>5</b>	<b>0,9</b>	<b>1,0</b>	<b>0,9</b>
Malnutrition (E40-E46)	10	5	5	0,9	1,0	0,9
Autres carences nutritionnelles (E50-E64)	0	0	0	0,0	0,0	0,0
Méningite (G00, G03)	5	4	1	0,5	0,8	0,2
Maladie de Parkinson (G20-G21)	179	126	53	16,6	24,8	9,2
Maladie d'Alzheimer (G30)	231	103	128	21,4	20,3	22,3
<b>Maladies cardiovasculaires graves (I00-I78)</b>	<b>5 350</b>	<b>3 328</b>	<b>2 022</b>	<b>495,0</b>	<b>656,0</b>	<b>352,7</b>
<b>Maladies du cœur (I00-I09, I11, I13, I20-I51)</b>	<b>3 933</b>	<b>2 539</b>	<b>1 394</b>	<b>363,9</b>	<b>500,4</b>	<b>243,1</b>
Rhumatisme articulaire aigu et cardiopathies rhumatismales chroniques (I00-I09)	39	14	25	3,6	2,8	4,4
Cardiopathie hypertensive (I11)	39	21	18	3,6	4,1	3,1
Cardionéphropathie hypertensive (I13)	7	4	3	0,6	0,8	0,5
<b>Cardiopathies ischémiques (I20-I25)</b>	<b>3 106</b>	<b>2 064</b>	<b>1 042</b>	<b>287,4</b>	<b>406,8</b>	<b>181,7</b>
Infarctus aigu du myocarde (I21-I22)	1 435	953	482	132,8	187,8	84,1
Autres cardiopathies ischémiques aiguës (I24)	91	56	35	8,4	11,0	6,1
<b>Autres formes de cardiopathies ischémiques chroniques (I20, I25)</b>	<b>1 580</b>	<b>1 055</b>	<b>525</b>	<b>146,2</b>	<b>207,9</b>	<b>91,6</b>
Athérosclérose cardiovasculaire, décrite ainsi (I25.0)	169	104	65	15,6	20,5	11,3
Toutes autres formes de cardiopathie ischémique chronique (I20, I25.1-I25.9)	1 411	951	460	130,6	187,4	80,2
<b>Autres cardiopathies (I26-I51)</b>	<b>742</b>	<b>436</b>	<b>306</b>	<b>68,7</b>	<b>85,9</b>	<b>53,4</b>
Endocardite aiguë et subaiguë (I33)	6	4	2	0,6	0,8	0,3
Maladies du péricarde et myocardite aiguë (I30-I31, I40)	10	7	3	0,9	1,4	0,5
Insuffisance cardiaque (I50)	216	131	85	20,0	25,8	14,8
Toutes autres formes de cardiopathie (I26-I28, I34-I38, I42-I49, I51)	510	294	216	47,2	57,9	37,7
Hypertension essentielle et néphropathie hypertensive (I10, I12, I15)	109	52	57	10,1	10,2	9,9
Maladies cérébrovasculaires (I60-I69)	1 002	551	451	92,7	108,6	78,7
Athérosclérose (I70)	45	25	20	4,2	4,9	3,5
<b>Autres maladies du système circulatoire (I71-I78)</b>	<b>261</b>	<b>161</b>	<b>100</b>	<b>24,2</b>	<b>31,7</b>	<b>17,4</b>
Anévrisme aortique et dissection (I71)	172	117	55	15,9	23,1	9,6
Autres maladies des artères, des artérioles et des capillaires (I72-I78)	89	44	45	8,2	8,7	7,8
Autres troubles du système circulatoire (I80-I99)	25	15	10	2,3	3,0	1,7
<b>Grippe et pneumopathie (J09-J18)</b>	<b>305</b>	<b>190</b>	<b>115</b>	<b>28,2</b>	<b>37,4</b>	<b>20,1</b>
Grippe (J09-J11)	27	13	14	2,5	2,6	2,4
Pneumopathie (J12-J18)	278	177	101	25,7	34,9	17,6
<b>Autres affections aiguës des voies respiratoires inférieures (J20-J22)</b>	<b>5</b>	<b>1</b>	<b>4</b>	<b>0,5</b>	<b>0,2</b>	<b>0,7</b>
Bronchite aiguë et bronchiolite aiguë (J20-J21)	3	0	3	0,3	0,0	0,5
Infection aiguë des voies respiratoires inférieures, sans précision (J22)	2	1	1	0,2	0,2	0,2
<b>Maladies chroniques des voies respiratoires inférieures (J40-J47)</b>	<b>1 178</b>	<b>615</b>	<b>563</b>	<b>109,0</b>	<b>121,2</b>	<b>98,2</b>
Bronchite, chronique et non précisée (J40-J42)	9	8	1	0,8	1,6	0,2
Emphysème (J43)	90	50	40	8,3	9,9	7,0
Asthme (J45-J46)	8	1	7	0,7	0,2	1,2
Autres maladies chroniques des voies respiratoires inférieures (J44, J47)	1 071	556	515	99,1	109,6	89,8
Pneumoconioses et affections respiratoires dues à des agents chimiques (J60-J66, J68)	6	6	0	0,6	1,2	0,0

Voir les notes à la fin du tableau.

Tableau 2-16 – suite

Décès et taux de mortalité, selon certains groupes de causes, le groupe d'âge au décès et le sexe, Canada<sup>1</sup> — 70 à 74 ans<sup>2,3,4,5</sup>

	Nombre de décès			Taux de mortalité selon l'âge pour 100 000 personnes <sup>6</sup>		
	Les deux sexes	Hommes	Femmes	Les deux sexes	Hommes	Femmes
Pneumopathie due à des substances solides et liquides (J69)	117	78	39	10,8	15,4	6,8
Autres maladies du système respiratoire (J00-J06, J30-J39, J67, J70-J98)	295	178	117	27,3	35,1	20,4
Ulcère gastro-duodéal (K25-K28)	39	24	15	3,6	4,7	2,6
Maladies de l'appendice (K35-K38)	2	1	1	0,2	0,2	0,2
Hernies (K40-K46)	23	11	12	2,1	2,2	2,1
<b>Maladie chronique et cirrhose du foie (K70, K73-K74)</b>	<b>300</b>	<b>190</b>	<b>110</b>	<b>27,8</b>	<b>37,4</b>	<b>19,2</b>
Maladie alcoolique du foie (K70)	132	95	37	12,2	18,7	6,5
Autres maladies chroniques et cirrhoses du foie (K73-K74)	168	95	73	15,5	18,7	12,7
Cholélithiase et autres troubles de la vésicule biliaire (K80-K82)	25	13	12	2,3	2,6	2,1
<b>Néphrite, syndrome néphrotique et néphropathie (N00-N07, N17-N19, N25-N27)</b>	<b>261</b>	<b>146</b>	<b>115</b>	<b>24,2</b>	<b>28,8</b>	<b>20,1</b>
Syndrome néphritique aigu et d'évolution rapide et syndrome néphrotique (N00-N01, N04)	0	0	0	0,0	0,0	0,0
Glomérulonéphrite, néphrite et néphropathie chroniques, sans précision quant au caractère aigu ou chronique, et sclérose rénale sans précision (N02-N03, N05-N07, N26)	12	4	8	1,1	0,8	1,4
Insuffisance rénale (N17-N19)	248	141	107	22,9	27,8	18,7
Autres maladies des reins (N25, N27)	1	1	0	0,1	0,2	0,0
Infections rénales (N10-N12, N13.6, N15.1)	8	4	4	0,7	0,8	0,7
Hyperplasie de la prostate (N40)	...	1	...	...	0,2	...
Affections inflammatoires des organes pelviens de la femme (N70-N76)	...	...	0	...	...	0,0
<b>Grossesse, accouchement et puerpéralité (O00-O99)</b>	<b>...</b>	<b>...</b>	<b>0</b>	<b>...</b>	<b>...</b>	<b>0,0</b>
Grossesse se terminant par un avortement (O00-O07)	...	...	0	...	...	0,0
Autres complications liées à la grossesse, à l'accouchement et à la puerpéralité (O10-O99)	...	...	0	...	...	0,0
Certaines affections dont l'origine se situe dans la période périnatale (P00-P96)	0	0	0	0,0	0,0	0,0
Malformations congénitales et anomalies chromosomiques (Q00-Q99)	15	13	2	1,4	2,6	0,3
Symptômes, signes et résultats anormaux d'examen cliniques et de laboratoire, non classés ailleurs (R00-R99)	113	72	41	10,5	14,2	7,2
Toutes autres maladies (résiduel) <sup>11</sup>	1 771	917	854	163,9	180,7	148,9
<b>Accidents (blessures involontaires) (V01-X59, Y85-Y86)</b>	<b>440</b>	<b>277</b>	<b>163</b>	<b>40,7</b>	<b>54,6</b>	<b>28,4</b>
<b>Accidents de transport (V01-V99, Y85)</b>	<b>102</b>	<b>66</b>	<b>36</b>	<b>9,4</b>	<b>13,0</b>	<b>6,3</b>
Accidents de véhicule à moteur <sup>12</sup>	93	58	35	8,6	11,4	6,1
Autres accidents de transport terrestre <sup>13</sup>	1	1	0	0,1	0,2	0,0
Accidents de transport par eau, aérien et de vol spatial, et accidents de transport autres et sans précision et leurs séquelles (V90-V99, Y85)	8	7	1	0,7	1,4	0,2
<b>Accidents non liés au transport (W00-X59, Y86)</b>	<b>338</b>	<b>211</b>	<b>127</b>	<b>31,3</b>	<b>41,6</b>	<b>22,2</b>
Chutes (W00-W19)	187	118	69	17,3	23,3	12,0
Décharges accidentelles d'armes à feu (W32-W34)	2	2	0	0,2	0,4	0,0
Noyade et submersion accidentelles (W65-W74)	7	5	2	0,6	1,0	0,3
Exposition à la fumée, au feu et aux flammes (X00-X09)	12	7	5	1,1	1,4	0,9
Intoxication accidentelle par des substances nocives et exposition à ces substances (X40-X49)	20	9	11	1,9	1,8	1,9

Voir les notes à la fin du tableau.

Tableau 2-16 – suite

Décès et taux de mortalité, selon certains groupes de causes, le groupe d'âge au décès et le sexe, Canada<sup>1</sup> — 70 à 74 ans<sup>2,3,4,5</sup>

	Nombre de décès			Taux de mortalité selon l'âge pour 100 000 personnes <sup>6</sup>		
	Les deux sexes	Hommes	Femmes	Les deux sexes	Hommes	Femmes
Accidents non liés au transport, autres et sans précision et leurs séquelles (W20-W31, W35-W64, W75-W99, X10-X39, X50-X59, Y86)	110	70	40	10,2	13,8	7,0
<b>Lésions auto-infligées (suicide) (X60-X84, Y87.0)</b>	<b>122</b>	<b>104</b>	<b>18</b>	<b>11,3</b>	<b>20,5</b>	<b>3,1</b>
Lésions auto-infligées (suicide) par décharge d'armes à feu (X72-X74)	44	44	0	4,1	8,7	0,0
Lésions auto-infligées (suicide) par d'autres moyens et moyens sans précision et leurs séquelles (X60-X71, X75-X84, Y87.0)	78	60	18	7,2	11,8	3,1
<b>Agressions (homicide) (X85-Y09, Y87.1)</b>	<b>6</b>	<b>5</b>	<b>1</b>	<b>0,6</b>	<b>1,0</b>	<b>0,2</b>
Agressions (homicide) par armes à feu (X93-X95)	1	1	0	0,1	0,2	0,0
Agressions (homicide) par d'autres moyens et moyens sans précision et leurs séquelles (X85-X92, X96-Y09, Y87.1)	5	4	1	0,5	0,8	0,2
Intervention de la force publique (Y35, Y89.0)	0	0	0	0,0	0,0	0,0
<b>Événements dont l'intention n'est pas déterminée (Y10-Y34, Y87.2, Y89.9)</b>	<b>13</b>	<b>6</b>	<b>7</b>	<b>1,2</b>	<b>1,2</b>	<b>1,2</b>
Décharges d'armes à feu intention non déterminée (Y22-Y24)	2	1	1	0,2	0,2	0,2
Autres événements et événements sans précision, intention non déterminée et leurs séquelles (Y10-Y21, Y25-Y34, Y87.2, Y89.9)	11	5	6	1,0	1,0	1,0
Faits de guerre et leurs séquelles (Y36, Y89.1)	0	0	0	0,0	0,0	0,0
Complications de soins médicaux et chirurgicaux (Y40-Y84, Y88)	21	11	10	1,9	2,2	1,7

1. Le nombre de décès dans ce tableau se fonde sur le lieu de résidence habituel de la personne décédée.
2. Âge au dernier anniversaire précédant le décès.
3. Pour « Âge au décès, moins d'un an », le taux de mortalité utilise les naissances vivantes de l'année civile.
4. Pour « Âge au décès, 1 à 4 ans », le taux de mortalité utilise les estimations de population des 0 à 4 ans moins les naissances vivantes de l'année civile.
5. Pour « Âge au décès », chaque groupe d'âge à l'exception de « Tous les âges », le taux de mortalité représente le taux de mortalité par âge ou le nombre de décès dans un groupe d'âge particulier pendant une année donnée pour 100 000 personnes dans le même groupe d'âge au 1er juillet de la même année.
6. À partir de 2005, les estimations de population utilisées pour calculer les taux de mortalité sont présentées à l'appendice II de la publication « Mortalité : liste sommaire des causes » (numéro 84F0209XIF au catalogue).
7. La cause de décès totalisée est la cause initiale de décès. Cette dernière se définit comme étant (a) la maladie ou le traumatisme qui a déclenché l'évolution morbide conduisant directement au décès, ou (b) les circonstances de l'accident ou de la violence qui ont entraîné le traumatisme mortel. La cause initiale est choisie parmi les états indiqués sur le certificat médical de la cause de décès.
8. Organisation mondiale de la Santé (OMS), Classification statistique internationale des maladies et des problèmes de santé connexes, Dixième révision (CIM-10)
9. « National Center for Health Statistics », États-Unis, liste « B » dans « Instruction Manual; Part 9; ICD-10 Cause-of-Death Lists for Tabulating Mortality Statistics ».
10. Maladies infectieuses et parasitaires autres et sans précision, et leurs séquelles A00, A05, A20 à A36, A42 à A44, A48 à A49, A54 à A79, A81 à A82, A85.0 à A85.1, A85.8, A86 à B04, B06 à B09, B25 à B49, B55 à B99.
11. Toutes autres maladies (résiduel) D65 à E07, E15 à E34, E65 à F99, G04 à G12, G23 à G25, G31 à H93, K00 à K22, K29 à K31, K50 à K66, K71 à K72, K75 à K76, K83 à M99, N13.0 à N13.5, N13.7 à N13.9, N14, N15.0, N15.8 à N15.9, N20 à N23, N28 à N39, N41 à N64, N80 à N98. À partir de 2003, la catégorie U04 est également incluse dans ce groupe.
12. Accidents de véhicule à moteur V02 à V04, V09.0, V09.2, V12 à V14, V19.0 à V19.2, V19.4 à V19.6, V20 à V79, V80.3 à V80.5, V81.0 à V81.1, V82.0 à V82.1, V83 à V86, V87.0 à V87.8, V88.0 à V88.8, V89.0, V89.2.
13. Autres accidents de transport terrestre V01, V05 à V06, V09.1, V09.3 à V09.9, V10 à V11, V15 à V18, V19.3, V19.8 à V19.9, V80.0 à V80.2, V80.6 à V80.9, V81.2 à V81.9, V82.2 à V82.9, V87.9, V88.9, V89.1, V89.3, V89.9.

**Note(s) :** Voir la section Qualité des données, concepts et méthodologie — Notes explicatives pour les tableaux.

**Source(s) :** Statistique Canada, Statistique de l'état civil du Canada, Bases de données sur les naissances et sur les décès (Tableau CANSIM 102-0551) et l'appendice II.

Tableau 2-17

**Décès et taux de mortalité, selon certains groupes de causes, le groupe d'âge au décès et le sexe, Canada<sup>1</sup> — 75 à 79 ans<sup>2,3,4,5</sup>**

	Nombre de décès			Taux de mortalité selon l'âge pour 100 000 personnes <sup>6</sup>		
	Les deux sexes	Hommes	Femmes	Les deux sexes	Hommes	Femmes
<b>Total, toutes les causes de décès (A00-Y89)<sup>7, 8, 9</sup></b>	<b>30 181</b>	<b>17 048</b>	<b>13 133</b>	<b>3 320,4</b>	<b>4 164,4</b>	<b>2 628,8</b>
Infections à la salmonelle (A01-A02)	1	0	1	0,1	0,0	0,2
Shigellose et amibiase (A03, A06)	0	0	0	0,0	0,0	0,0
Certaines autres infections intestinales (A04, A07-A09)	181	79	102	19,9	19,3	20,4
<b>Tuberculose (A16-A19)</b>	<b>9</b>	<b>6</b>	<b>3</b>	<b>1,0</b>	<b>1,5</b>	<b>0,6</b>
Tuberculose de l'appareil respiratoire (A16)	6	4	2	0,7	1,0	0,4
Autres formes de tuberculose (A17-A19)	3	2	1	0,3	0,5	0,2
Coqueluche (A37)	0	0	0	0,0	0,0	0,0
Scarlatine et érysipèle (A38, A46)	0	0	0	0,0	0,0	0,0
Infection à méningocoques (A39)	0	0	0	0,0	0,0	0,0
Septicémie (A40-A41)	317	163	154	34,9	39,8	30,8
Syphilis (A50-A53)	0	0	0	0,0	0,0	0,0
Poliomyélite aiguë (A80)	0	0	0	0,0	0,0	0,0
Encéphalite transmise par les arthropodes (A83-A84, A85.2)	0	0	0	0,0	0,0	0,0
Rougeole (B05)	0	0	0	0,0	0,0	0,0
Hépatite virale (B15-B19)	25	12	13	2,8	2,9	2,6
Maladies dues au virus de l'immunodéficience humaine [VIH] (B20-B24)	9	8	1	1,0	2,0	0,2
Paludisme (B50-B54)	0	0	0	0,0	0,0	0,0
Maladies infectieuses et parasitaires autres et sans précision et leurs séquelles <sup>10</sup>	65	32	33	7,2	7,8	6,6
<b>Tumeurs malignes (C00-C97)</b>	<b>11 089</b>	<b>6 287</b>	<b>4 802</b>	<b>1 220,0</b>	<b>1 535,8</b>	<b>961,2</b>
Tumeurs malignes de la lèvre, de la cavité buccale et du pharynx (C00-C14)	136	89	47	15,0	21,7	9,4
Tumeur maligne de l'oesophage (C15)	229	167	62	25,2	40,8	12,4
Tumeur maligne de l'estomac (C16)	314	182	132	34,5	44,5	26,4
Tumeurs malignes du côlon, du rectum et de l'anus (C18-C21)	1 181	691	490	129,9	168,8	98,1
Tumeur maligne du foie et des voies biliaires intrahépatiques (C22)	329	226	103	36,2	55,2	20,6
Tumeur maligne du pancréas (C25)	672	325	347	73,9	79,4	69,5
Tumeur maligne du larynx (C32)	67	56	11	7,4	13,7	2,2
Tumeurs malignes de la trachée, des bronches et du poumon (C33-C34)	3 290	1 901	1 389	362,0	464,4	278,0
Mélanome malin de la peau (C43)	134	93	41	14,7	22,7	8,2
Tumeur maligne du sein (C50)	553	4	549	60,8	1,0	109,9
Tumeur maligne du col de l'utérus (C53)	...	...	31	...	...	6,2
Tumeurs malignes du corps de l'utérus et de l'utérus, partie non précisée (C54-C55)	...	...	121	...	...	24,2
Tumeur maligne de l'ovaire (C56)	...	...	227	...	...	45,4
Tumeur maligne de la prostate (C61)	...	705	...	...	172,2	...
Tumeurs malignes du rein et du bassinet du rein (C64-C65)	213	140	73	23,4	34,2	14,6
Tumeur maligne de la vessie (C67)	310	224	86	34,1	54,7	17,2
Tumeurs malignes des méninges, du cerveau et des autres parties du système nerveux central (C70-C72)	210	127	83	23,1	31,0	16,6
<b>Tumeurs malignes des tissus lymphoïde, hématopoïétique et apparentés (C81-C96)</b>	<b>1 045</b>	<b>603</b>	<b>442</b>	<b>115,0</b>	<b>147,3</b>	<b>88,5</b>
Maladie de Hodgkin (C81)	9	5	4	1,0	1,2	0,8
Lymphome non hodgkinien (C82-C85)	413	228	185	45,4	55,7	37,0
Leucémie (C91-C95)	394	248	146	43,3	60,6	29,2
Myélome multiple et tumeurs immunoprolifératives (C88, C90)	224	119	105	24,6	29,1	21,0
Tumeurs malignes des tissus lymphoïde, hématopoïétique et apparentés, autres et non précisées (C96)	5	3	2	0,6	0,7	0,4

Voir les notes à la fin du tableau.



Tableau 2-17 – suite

Décès et taux de mortalité, selon certains groupes de causes, le groupe d'âge au décès et le sexe, Canada<sup>1</sup> — 75 à 79 ans<sup>2,3,4,5</sup>

	Nombre de décès			Taux de mortalité selon l'âge pour 100 000 personnes <sup>6</sup>		
	Les deux sexes	Hommes	Femmes	Les deux sexes	Hommes	Femmes
Toutes les autres formes de tumeurs malignes et de tumeurs malignes non précisées (C17, C23-C24, C26-C31, C37-C41, C44-C49, C51-C52, C57-C60, C62-C63, C66, C68-C69, C73-C80, C97)	1 322	754	568	145,4	184,2	113,7
Tumeurs in situ, tumeurs bénignes et tumeurs à évolution imprévisible ou inconnue (D00-D48)	204	120	84	22,4	29,3	16,8
Anémies (D50-D64)	53	27	26	5,8	6,6	5,2
Diabète sucré (E10-E14)	1 013	562	451	111,4	137,3	90,3
<b>Déficiences nutritionnelles (E40-E64)</b>	<b>29</b>	<b>18</b>	<b>11</b>	<b>3,2</b>	<b>4,4</b>	<b>2,2</b>
Malnutrition (E40-E46)	24	15	9	2,6	3,7	1,8
Autres carences nutritionnelles (E50-E64)	5	3	2	0,6	0,7	0,4
Méningite (G00, G03)	3	0	3	0,3	0,0	0,6
Maladie de Parkinson (G20-G21)	313	205	108	34,4	50,1	21,6
Maladie d'Alzheimer (G30)	649	267	382	71,4	65,2	76,5
<b>Maladies cardiovasculaires graves (I00-I78)</b>	<b>8 367</b>	<b>4 940</b>	<b>3 427</b>	<b>920,5</b>	<b>1 206,7</b>	<b>686,0</b>
<b>Maladies du cœur (I00-I09, I11, I13, I20-I51)</b>	<b>5 895</b>	<b>3 625</b>	<b>2 270</b>	<b>648,6</b>	<b>885,5</b>	<b>454,4</b>
Rhumatisme articulaire aigu et cardiopathies rhumatismales chroniques (I00-I09)	63	30	33	6,9	7,3	6,6
Cardiopathie hypertensive (I11)	66	34	32	7,3	8,3	6,4
Cardionéphropathie hypertensive (I13)	7	3	4	0,8	0,7	0,8
<b>Cardiopathies ischémiques (I20-I25)</b>	<b>4 425</b>	<b>2 851</b>	<b>1 574</b>	<b>486,8</b>	<b>696,4</b>	<b>315,1</b>
Infarctus aigu du myocarde (I21-I22)	1 914	1 217	697	210,6	297,3	139,5
Autres cardiopathies ischémiques aiguës (I24)	130	66	64	14,3	16,1	12,8
<b>Autres formes de cardiopathies ischémiques chroniques (I20, I25)</b>	<b>2 381</b>	<b>1 568</b>	<b>813</b>	<b>262,0</b>	<b>383,0</b>	<b>162,7</b>
Athérosclérose cardiovasculaire, décrite ainsi (I25.0)	230	144	86	25,3	35,2	17,2
Toutes autres formes de cardiopathie ischémique chronique (I20, I25.1-I25.9)	2 151	1 424	727	236,6	347,9	145,5
<b>Autres cardiopathies (I26-I51)</b>	<b>1 334</b>	<b>707</b>	<b>627</b>	<b>146,8</b>	<b>172,7</b>	<b>125,5</b>
Endocardite aiguë et subaiguë (I33)	15	10	5	1,7	2,4	1,0
Maladies du péricarde et myocardite aiguë (I30-I31, I40)	12	6	6	1,3	1,5	1,2
Insuffisance cardiaque (I50)	391	191	200	43,0	46,7	40,0
Toutes autres formes de cardiopathie (I26-I28, I34-I38, I42-I49, I51)	916	500	416	100,8	122,1	83,3
Hypertension essentielle et néphropathie hypertensive (I10, I12, I15)	156	64	92	17,2	15,6	18,4
Maladies cérébrovasculaires (I60-I69)	1 799	931	868	197,9	227,4	173,7
Athérosclérose (I70)	81	54	27	8,9	13,2	5,4
<b>Autres maladies du système circulatoire (I71-I78)</b>	<b>436</b>	<b>266</b>	<b>170</b>	<b>48,0</b>	<b>65,0</b>	<b>34,0</b>
Anévrisme aortique et dissection (I71)	284	183	101	31,2	44,7	20,2
Autres maladies des artères, des artérioles et des capillaires (I72-I78)	152	83	69	16,7	20,3	13,8
Autres troubles du système circulatoire (I80-I99)	40	22	18	4,4	5,4	3,6
<b>Grippe et pneumopathie (J09-J18)</b>	<b>581</b>	<b>324</b>	<b>257</b>	<b>63,9</b>	<b>79,1</b>	<b>51,4</b>
Grippe (J09-J11)	35	18	17	3,9	4,4	3,4
Pneumopathie (J12-J18)	546	306	240	60,1	74,7	48,0
<b>Autres affections aiguës des voies respiratoires inférieures (J20-J22)</b>	<b>8</b>	<b>5</b>	<b>3</b>	<b>0,9</b>	<b>1,2</b>	<b>0,6</b>
Bronchite aiguë et bronchiolite aiguë (J20-J21)	8	5	3	0,9	1,2	0,6
Infection aiguë des voies respiratoires inférieures, sans précision (J22)	0	0	0	0,0	0,0	0,0
<b>Maladies chroniques des voies respiratoires inférieures (J40-J47)</b>	<b>1 806</b>	<b>1 011</b>	<b>795</b>	<b>198,7</b>	<b>247,0</b>	<b>159,1</b>
Bronchite, chronique et non précisée (J40-J42)	9	4	5	1,0	1,0	1,0
Emphysème (J43)	107	66	41	11,8	16,1	8,2
Asthme (J45-J46)	15	6	9	1,7	1,5	1,8
Autres maladies chroniques des voies respiratoires inférieures (J44, J47)	1 675	935	740	184,3	228,4	148,1
Pneumoconioses et affections respiratoires dues à des agents chimiques (J60-J66, J68)	20	20	0	2,2	4,9	0,0

Voir les notes à la fin du tableau.

Tableau 2-17 – suite

Décès et taux de mortalité, selon certains groupes de causes, le groupe d'âge au décès et le sexe, Canada<sup>1</sup> — 75 à 79 ans<sup>2,3,4,5</sup>

	Nombre de décès			Taux de mortalité selon l'âge pour 100 000 personnes <sup>6</sup>		
	Les deux sexes	Hommes	Femmes	Les deux sexes	Hommes	Femmes
Pneumopathie due à des substances solides et liquides (J69)	206	133	73	22,7	32,5	14,6
Autres maladies du système respiratoire (J00-J06, J30-J39, J67, J70-J98)	422	272	150	46,4	66,4	30,0
Ulcère gastro-duodéal (K25-K28)	63	38	25	6,9	9,3	5,0
Maladies de l'appendice (K35-K38)	6	5	1	0,7	1,2	0,2
Hernies (K40-K46)	46	22	24	5,1	5,4	4,8
<b>Maladie chronique et cirrhose du foie (K70, K73-K74)</b>	<b>254</b>	<b>159</b>	<b>95</b>	<b>27,9</b>	<b>38,8</b>	<b>19,0</b>
Maladie alcoolique du foie (K70)	82	68	14	9,0	16,6	2,8
Autres maladies chroniques et cirrhoses du foie (K73-K74)	172	91	81	18,9	22,2	16,2
Cholélithiase et autres troubles de la vésicule biliaire (K80-K82)	52	29	23	5,7	7,1	4,6
<b>Néphrite, syndrome néphrotique et néphropathie (N00-N07, N17-N19, N25-N27)</b>	<b>460</b>	<b>249</b>	<b>211</b>	<b>50,6</b>	<b>60,8</b>	<b>42,2</b>
Syndrome néphritique aigu et d'évolution rapide et syndrome néphrotique (N00-N01, N04)	2	1	1	0,2	0,2	0,2
Glomérulonéphrite, néphrite et néphropathie chroniques, sans précision quant au caractère aigu ou chronique, et sclérose rénale sans précision (N02-N03, N05-N07, N26)	14	9	5	1,5	2,2	1,0
Insuffisance rénale (N17-N19)	443	239	204	48,7	58,4	40,8
Autres maladies des reins (N25, N27)	1	0	1	0,1	0,0	0,2
Infections rénales (N10-N12, N13.6, N15.1)	11	2	9	1,2	0,5	1,8
Hyperplasie de la prostate (N40)	...	15	...	...	3,7	...
Affections inflammatoires des organes pelviens de la femme (N70-N76)	...	...	2	...	...	0,4
<b>Grossesse, accouchement et puerpéralité (O00-O99)</b>	<b>...</b>	<b>...</b>	<b>0</b>	<b>...</b>	<b>...</b>	<b>0,0</b>
Grossesse se terminant par un avortement (O00-O07)	...	...	0	...	...	0,0
Autres complications liées à la grossesse, à l'accouchement et à la puerpéralité (O10-O99)	...	...	0	...	...	0,0
Certaines affections dont l'origine se situe dans la période périnatale (P00-P96)	0	0	0	0,0	0,0	0,0
Malformations congénitales et anomalies chromosomiques (Q00-Q99)	19	5	14	2,1	1,2	2,8
Symptômes, signes et résultats anormaux d'examen cliniques et de laboratoire, non classés ailleurs (R00-R99)	123	66	57	13,5	16,1	11,4
Toutes autres maladies (résiduel) <sup>11</sup>	2 859	1 414	1 445	314,5	345,4	289,2
<b>Accidents (blessures involontaires) (V01-X59, Y85-Y86)</b>	<b>734</b>	<b>436</b>	<b>298</b>	<b>80,8</b>	<b>106,5</b>	<b>59,7</b>
<b>Accidents de transport (V01-V99, Y85)</b>	<b>124</b>	<b>86</b>	<b>38</b>	<b>13,6</b>	<b>21,0</b>	<b>7,6</b>
Accidents de véhicule à moteur <sup>12</sup>	112	76	36	12,3	18,6	7,2
Autres accidents de transport terrestre <sup>13</sup>	3	3	0	0,3	0,7	0,0
Accidents de transport par eau, aérien et de vol spatial, et accidents de transport autres et sans précision et leurs séquelles (V90-V99, Y85)	9	7	2	1,0	1,7	0,4
<b>Accidents non liés au transport (W00-X59, Y86)</b>	<b>610</b>	<b>350</b>	<b>260</b>	<b>67,1</b>	<b>85,5</b>	<b>52,0</b>
Chutes (W00-W19)	374	226	148	41,1	55,2	29,6
Décharges accidentelles d'armes à feu (W32-W34)	0	0	0	0,0	0,0	0,0
Noyade et submersion accidentelles (W65-W74)	9	5	4	1,0	1,2	0,8
Exposition à la fumée, au feu et aux flammes (X00-X09)	20	11	9	2,2	2,7	1,8
Intoxication accidentelle par des substances nocives et exposition à ces substances (X40-X49)	27	14	13	3,0	3,4	2,6

Voir les notes à la fin du tableau.

Tableau 2-17 – suite

Décès et taux de mortalité, selon certains groupes de causes, le groupe d'âge au décès et le sexe, Canada<sup>1</sup> — 75 à 79 ans<sup>2,3,4,5</sup>

	Nombre de décès			Taux de mortalité selon l'âge pour 100 000 personnes <sup>6</sup>		
	Les deux sexes	Hommes	Femmes	Les deux sexes	Hommes	Femmes
Accidents non liés au transport, autres et sans précision et leurs séquelles (W20-W31, W35-W64, W75-W99, X10-X39, X50-X59, Y86)	180	94	86	19,8	23,0	17,2
<b>Lésions auto-infligées (suicide) (X60-X84, Y87.0)</b>	<b>82</b>	<b>69</b>	<b>13</b>	<b>9,0</b>	<b>16,9</b>	<b>2,6</b>
Lésions auto-infligées (suicide) par décharge d'armes à feu (X72-X74)	27	26	1	3,0	6,4	0,2
Lésions auto-infligées (suicide) par d'autres moyens et moyens sans précision et leurs séquelles (X60-X71, X75-X84, Y87.0)	55	43	12	6,1	10,5	2,4
<b>Agressions (homicide) (X85-Y09, Y87.1)</b>	<b>6</b>	<b>4</b>	<b>2</b>	<b>0,7</b>	<b>1,0</b>	<b>0,4</b>
Agressions (homicide) par armes à feu (X93-X95)	0	0	0	0,0	0,0	0,0
Agressions (homicide) par d'autres moyens et moyens sans précision et leurs séquelles (X85-X92, X96-Y09, Y87.1)	6	4	2	0,7	1,0	0,4
Intervention de la force publique (Y35, Y89.0)	0	0	0	0,0	0,0	0,0
<b>Événements dont l'intention n'est pas déterminée (Y10-Y34, Y87.2, Y89.9)</b>	<b>7</b>	<b>6</b>	<b>1</b>	<b>0,8</b>	<b>1,5</b>	<b>0,2</b>
Décharges d'armes à feu intention non déterminée (Y22-Y24)	0	0	0	0,0	0,0	0,0
Autres événements et événements sans précision, intention non déterminée et leurs séquelles (Y10-Y21, Y25-Y34, Y87.2, Y89.9)	7	6	1	0,8	1,5	0,2
Faits de guerre et leurs séquelles (Y36, Y89.1)	0	0	0	0,0	0,0	0,0
Complications de soins médicaux et chirurgicaux (Y40-Y84, Y88)	32	16	16	3,5	3,9	3,2

1. Le nombre de décès dans ce tableau se fonde sur le lieu de résidence habituel de la personne décédée.
  2. Âge au dernier anniversaire précédant le décès.
  3. Pour « Âge au décès, moins d'un an », le taux de mortalité utilise les naissances vivantes de l'année civile.
  4. Pour « Âge au décès, 1 à 4 ans », le taux de mortalité utilise les estimations de population des 0 à 4 ans moins les naissances vivantes de l'année civile.
  5. Pour « Âge au décès », chaque groupe d'âge à l'exception de « Tous les âges », le taux de mortalité représente le taux de mortalité par âge ou le nombre de décès dans un groupe d'âge particulier pendant une année donnée pour 100 000 personnes dans le même groupe d'âge au 1er juillet de la même année.
  6. À partir de 2005, les estimations de population utilisées pour calculer les taux de mortalité sont présentées à l'appendice II de la publication « Mortalité : liste sommaire des causes » (numéro 84F0209XIF au catalogue).
  7. La cause de décès totalisée est la cause initiale de décès. Cette dernière se définit comme étant (a) la maladie ou le traumatisme qui a déclenché l'évolution morbide conduisant directement au décès, ou (b) les circonstances de l'accident ou de la violence qui ont entraîné le traumatisme mortel. La cause initiale est choisie parmi les états indiqués sur le certificat médical de la cause de décès.
  8. Organisation mondiale de la Santé (OMS), Classification statistique internationale des maladies et des problèmes de santé connexes, Dixième révision (CIM-10)
  9. « National Center for Health Statistics », États-Unis, liste « B » dans « Instruction Manual; Part 9; ICD-10 Cause-of-Death Lists for Tabulating Mortality Statistics ».
  10. Maladies infectieuses et parasitaires autres et sans précision, et leurs séquelles A00, A05, A20 à A36, A42 à A44, A48 à A49, A54 à A79, A81 à A82, A85.0 à A85.1, A85.8, A86 à B04, B06 à B09, B25 à B49, B55 à B99.
  11. Toutes autres maladies (résiduel) D65 à E07, E15 à E34, E65 à F99, G04 à G12, G23 à G25, G31 à H93, K00 à K22, K29 à K31, K50 à K66, K71 à K72, K75 à K76, K83 à M99, N13.0 à N13.5, N13.7 à N13.9, N14, N15.0, N15.8 à N15.9, N20 à N23, N28 à N39, N41 à N64, N80 à N98. À partir de 2003, la catégorie U04 est également incluse dans ce groupe.
  12. Accidents de véhicule à moteur V02 à V04, V09.0, V09.2, V12 à V14, V19.0 à V19.2, V19.4 à V19.6, V20 à V79, V80.3 à V80.5, V81.0 à V81.1, V82.0 à V82.1, V83 à V86, V87.0 à V87.8, V88.0 à V88.8, V89.0, V89.2.
  13. Autres accidents de transport terrestre V01, V05 à V06, V09.1, V09.3 à V09.9, V10 à V11, V15 à V18, V19.3, V19.8 à V19.9, V80.0 à V80.2, V80.6 à V80.9, V81.2 à V81.9, V82.2 à V82.9, V87.9, V88.9, V89.1, V89.3, V89.9.
- Note(s)** : Voir la section Qualité des données, concepts et méthodologie — Notes explicatives pour les tableaux.
- Source(s)** : Statistique Canada, Statistique de l'état civil du Canada, Bases de données sur les naissances et sur les décès (Tableau CANSIM 102-0551) et l'appendice II.

Tableau 2-18

**Décès et taux de mortalité, selon certains groupes de causes, le groupe d'âge au décès et le sexe, Canada<sup>1</sup> — 80 à 84 ans<sup>2,3,4,5</sup>**

	Nombre de décès			Taux de mortalité selon l'âge pour 100 000 personnes <sup>6</sup>		
	Les deux sexes	Hommes	Femmes	Les deux sexes	Hommes	Femmes
<b>Total, toutes les causes de décès (A00-Y89)<sup>7, 8, 9</sup></b>	<b>38 315</b>	<b>19 302</b>	<b>19 013</b>	<b>5 662,0</b>	<b>7 001,4</b>	<b>4 741,2</b>
Infections à la salmonelle (A01-A02)	0	0	0	0,0	0,0	0,0
Shigellose et amibiase (A03, A06)	1	1	0	0,1	0,4	0,0
Certaines autres infections intestinales (A04, A07-A09)	278	115	163	41,1	41,7	40,6
<b>Tuberculose (A16-A19)</b>	<b>7</b>	<b>2</b>	<b>5</b>	<b>1,0</b>	<b>0,7</b>	<b>1,2</b>
Tuberculose de l'appareil respiratoire (A16)	6	2	4	0,9	0,7	1,0
Autres formes de tuberculose (A17-A19)	1	0	1	0,1	0,0	0,2
Coqueluche (A37)	0	0	0	0,0	0,0	0,0
Scarlatine et érysipèle (A38, A46)	0	0	0	0,0	0,0	0,0
Infection à méningocoques (A39)	0	0	0	0,0	0,0	0,0
Septicémie (A40-A41)	420	195	225	62,1	70,7	56,1
Syphilis (A50-A53)	1	0	1	0,1	0,0	0,2
Poliomyélite aiguë (A80)	0	0	0	0,0	0,0	0,0
Encéphalite transmise par les arthropodes (A83-A84, A85.2)	0	0	0	0,0	0,0	0,0
Rougeole (B05)	0	0	0	0,0	0,0	0,0
Hépatite virale (B15-B19)	39	15	24	5,8	5,4	6,0
Maladies dues au virus de l'immunodéficience humaine [VIH] (B20-B24)	3	3	0	0,4	1,1	0,0
Paludisme (B50-B54)	0	0	0	0,0	0,0	0,0
Maladies infectieuses et parasitaires autres et sans précision et leurs séquelles <sup>10</sup>	69	31	38	10,2	11,2	9,5
<b>Tumeurs malignes (C00-C97)</b>	<b>10 609</b>	<b>5 676</b>	<b>4 933</b>	<b>1 567,8</b>	<b>2 058,9</b>	<b>1 230,1</b>
Tumeurs malignes de la lèvre, de la cavité buccale et du pharynx (C00-C14)	127	84	43	18,8	30,5	10,7
Tumeur maligne de l'oesophage (C15)	223	158	65	33,0	57,3	16,2
Tumeur maligne de l'estomac (C16)	312	186	126	46,1	67,5	31,4
Tumeurs malignes du côlon, du rectum et de l'anus (C18-C21)	1 264	643	621	186,8	233,2	154,9
Tumeur maligne du foie et des voies biliaires intrahépatiques (C22)	293	148	145	43,3	53,7	36,2
Tumeur maligne du pancréas (C25)	567	247	320	83,8	89,6	79,8
Tumeur maligne du larynx (C32)	72	59	13	10,6	21,4	3,2
Tumeurs malignes de la trachée, des bronches et du poumon (C33-C34)	2 581	1 469	1 112	381,4	532,9	277,3
Mélanome malin de la peau (C43)	118	67	51	17,4	24,3	12,7
Tumeur maligne du sein (C50)	643	8	635	95,0	2,9	158,3
Tumeur maligne du col de l'utérus (C53)	...	...	32	...	...	8,0
Tumeurs malignes du corps de l'utérus et de l'utérus, partie non précisée (C54-C55)	...	...	93	...	...	23,2
Tumeur maligne de l'ovaire (C56)	...	...	197	...	...	49,1
Tumeur maligne de la prostate (C61)	...	872	...	...	316,3	...
Tumeurs malignes du rein et du bassinet du rein (C64-C65)	209	145	64	30,9	52,6	16,0
Tumeur maligne de la vessie (C67)	384	266	118	56,7	96,5	29,4
Tumeurs malignes des méninges, du cerveau et des autres parties du système nerveux central (C70-C72)	164	80	84	24,2	29,0	20,9
<b>Tumeurs malignes des tissus lymphoïde, hématopoïétique et apparentés (C81-C96)</b>	<b>1 079</b>	<b>560</b>	<b>519</b>	<b>159,4</b>	<b>203,1</b>	<b>129,4</b>
Maladie de Hodgkin (C81)	10	7	3	1,5	2,5	0,7
Lymphome non hodgkinien (C82-C85)	436	201	235	64,4	72,9	58,6
Leucémie (C91-C95)	402	222	180	59,4	80,5	44,9
Myélome multiple et tumeurs immunoprolifératives (C88, C90)	230	129	101	34,0	46,8	25,2
Tumeurs malignes des tissus lymphoïde, hématopoïétique et apparentés, autres et non précisées (C96)	1	1	0	0,1	0,4	0,0

Voir les notes à la fin du tableau.

Tableau 2-18 – suite

Décès et taux de mortalité, selon certains groupes de causes, le groupe d'âge au décès et le sexe, Canada<sup>1</sup> — 80 à 84 ans<sup>2,3,4,5</sup>

	Nombre de décès			Taux de mortalité selon l'âge pour 100 000 personnes <sup>6</sup>		
	Les deux sexes	Hommes	Femmes	Les deux sexes	Hommes	Femmes
Toutes les autres formes de tumeurs malignes et de tumeurs malignes non précisées (C17, C23-C24, C26-C31, C37-C41, C44-C49, C51-C52, C57-C60, C62-C63, C66, C68-C69, C73-C80, C97)	1 379	684	695	203,8	248,1	173,3
Tumeurs in situ, tumeurs bénignes et tumeurs à évolution imprévisible ou inconnue (D00-D48)	271	135	136	40,0	49,0	33,9
Anémies (D50-D64)	98	43	55	14,5	15,6	13,7
Diabète sucré (E10-E14)	1 323	642	681	195,5	232,9	169,8
<b>Déficiences nutritionnelles (E40-E64)</b>	<b>35</b>	<b>12</b>	<b>23</b>	<b>5,2</b>	<b>4,4</b>	<b>5,7</b>
Malnutrition (E40-E46)	26	9	17	3,8	3,3	4,2
Autres carences nutritionnelles (E50-E64)	9	3	6	1,3	1,1	1,5
Méningite (G00, G03)	3	2	1	0,4	0,7	0,2
Maladie de Parkinson (G20-G21)	553	351	202	81,7	127,3	50,4
Maladie d'Alzheimer (G30)	1 319	527	792	194,9	191,2	197,5
<b>Maladies cardiovasculaires graves (I00-I78)</b>	<b>12 130</b>	<b>6 123</b>	<b>6 007</b>	<b>1 792,5</b>	<b>2 221,0</b>	<b>1 497,9</b>
<b>Maladies du cœur (I00-I09, I11, I13, I20-I51)</b>	<b>8 450</b>	<b>4 438</b>	<b>4 012</b>	<b>1 248,7</b>	<b>1 609,8</b>	<b>1 000,5</b>
Rhumatisme articulaire aigu et cardiopathies rhumatismales chroniques (I00-I09)	87	30	57	12,9	10,9	14,2
Cardiopathie hypertensive (I11)	111	44	67	16,4	16,0	16,7
Cardionéphropathie hypertensive (I13)	21	9	12	3,1	3,3	3,0
<b>Cardiopathies ischémiques (I20-I25)</b>	<b>6 174</b>	<b>3 375</b>	<b>2 799</b>	<b>912,4</b>	<b>1 224,2</b>	<b>698,0</b>
Infarctus aigu du myocarde (I21-I22)	2 656	1 398	1 258	392,5	507,1	313,7
Autres cardiopathies ischémiques aiguës (I24)	198	103	95	29,3	37,4	23,7
<b>Autres formes de cardiopathies ischémiques chroniques (I20, I25)</b>	<b>3 320</b>	<b>1 874</b>	<b>1 446</b>	<b>490,6</b>	<b>679,8</b>	<b>360,6</b>
Athérosclérose cardiovasculaire, décrite ainsi (I25.0)	211	112	99	31,2	40,6	24,7
Toutes autres formes de cardiopathie ischémique chronique (I20, I25.1-I25.9)	3 109	1 762	1 347	459,4	639,1	335,9
<b>Autres cardiopathies (I26-I51)</b>	<b>2 057</b>	<b>980</b>	<b>1 077</b>	<b>304,0</b>	<b>355,5</b>	<b>268,6</b>
Endocardite aiguë et subaiguë (I33)	18	10	8	2,7	3,6	2,0
Maladies du péricarde et myocardite aiguë (I30-I31, I40)	10	3	7	1,5	1,1	1,7
Insuffisance cardiaque (I50)	728	351	377	107,6	127,3	94,0
Toutes autres formes de cardiopathie (I26-I28, I34-I38, I42-I49, I51)	1 301	616	685	192,3	223,4	170,8
Hypertension essentielle et néphropathie hypertensive (I10, I12, I15)	260	110	150	38,4	39,9	37,4
Maladies cérébrovasculaires (I60-I69)	2 794	1 226	1 568	412,9	444,7	391,0
Athérosclérose (I70)	133	70	63	19,7	25,4	15,7
<b>Autres maladies du système circulatoire (I71-I78)</b>	<b>493</b>	<b>279</b>	<b>214</b>	<b>72,9</b>	<b>101,2</b>	<b>53,4</b>
Anévrisme aortique et dissection (I71)	323	188	135	47,7	68,2	33,7
Autres maladies des artères, des artérioles et des capillaires (I72-I78)	170	91	79	25,1	33,0	19,7
Autres troubles du système circulatoire (I80-I99)	41	18	23	6,1	6,5	5,7
<b>Grippe et pneumopathie (J09-J18)</b>	<b>932</b>	<b>468</b>	<b>464</b>	<b>137,7</b>	<b>169,8</b>	<b>115,7</b>
Grippe (J09-J11)	47	13	34	6,9	4,7	8,5
Pneumopathie (J12-J18)	885	455	430	130,8	165,0	107,2
<b>Autres affections aiguës des voies respiratoires inférieures (J20-J22)</b>	<b>17</b>	<b>7</b>	<b>10</b>	<b>2,5</b>	<b>2,5</b>	<b>2,5</b>
Bronchite aiguë et bronchiolite aiguë (J20-J21)	11	7	4	1,6	2,5	1,0
Infection aiguë des voies respiratoires inférieures, sans précision (J22)	6	0	6	0,9	0,0	1,5
<b>Maladies chroniques des voies respiratoires inférieures (J40-J47)</b>	<b>2 249</b>	<b>1 199</b>	<b>1 050</b>	<b>332,3</b>	<b>434,9</b>	<b>261,8</b>
Bronchite, chronique et non précisée (J40-J42)	16	8	8	2,4	2,9	2,0
Emphysème (J43)	106	57	49	15,7	20,7	12,2
Asthme (J45-J46)	32	12	20	4,7	4,4	5,0
Autres maladies chroniques des voies respiratoires inférieures (J44, J47)	2 095	1 122	973	309,6	407,0	242,6
Pneumoconioses et affections respiratoires dues à des agents chimiques (J60-J66, J68)	19	19	0	2,8	6,9	0,0

Voir les notes à la fin du tableau.

Tableau 2-18 – suite

Décès et taux de mortalité, selon certains groupes de causes, le groupe d'âge au décès et le sexe, Canada<sup>1</sup> — 80 à 84 ans<sup>2,3,4,5</sup>

	Nombre de décès			Taux de mortalité selon l'âge pour 100 000 personnes <sup>6</sup>		
	Les deux sexes	Hommes	Femmes	Les deux sexes	Hommes	Femmes
Pneumopathie due à des substances solides et liquides (J69)	323	178	145	47,7	64,6	36,2
Autres maladies du système respiratoire (J00-J06, J30-J39, J67, J70-J98)	558	307	251	82,5	111,4	62,6
Ulcère gastro-duodéal (K25-K28)	66	33	33	9,8	12,0	8,2
Maladies de l'appendice (K35-K38)	8	4	4	1,2	1,5	1,0
Hernies (K40-K46)	53	24	29	7,8	8,7	7,2
<b>Maladie chronique et cirrhose du foie (K70, K73-K74)</b>	<b>168</b>	<b>96</b>	<b>72</b>	<b>24,8</b>	<b>34,8</b>	<b>18,0</b>
Maladie alcoolique du foie (K70)	38	33	5	5,6	12,0	1,2
Autres maladies chroniques et cirrhoses du foie (K73-K74)	130	63	67	19,2	22,9	16,7
Cholélithiase et autres troubles de la vésicule biliaire (K80-K82)	82	38	44	12,1	13,8	11,0
<b>Néphrite, syndrome néphrotique et néphropathie (N00-N07, N17-N19, N25-N27)</b>	<b>738</b>	<b>405</b>	<b>333</b>	<b>109,1</b>	<b>146,9</b>	<b>83,0</b>
Syndrome néphritique aigu et d'évolution rapide et syndrome néphrotique (N00-N01, N04)	2	1	1	0,3	0,4	0,2
Glomérulonéphrite, néphrite et néphropathie chroniques, sans précision quant au caractère aigu ou chronique, et sclérose rénale sans précision (N02-N03, N05-N07, N26)	27	15	12	4,0	5,4	3,0
Insuffisance rénale (N17-N19)	708	389	319	104,6	141,1	79,5
Autres maladies des reins (N25, N27)	1	0	1	0,1	0,0	0,2
Infections rénales (N10-N12, N13.6, N15.1)	13	3	10	1,9	1,1	2,5
Hyperplasie de la prostate (N40)	...	13	...	...	4,7	...
Affections inflammatoires des organes pelviens de la femme (N70-N76)	...	...	2	...	...	0,5
<b>Grossesse, accouchement et puerpéralité (O00-O99)</b>	<b>...</b>	<b>...</b>	<b>0</b>	<b>...</b>	<b>...</b>	<b>0,0</b>
Grossesse se terminant par un avortement (O00-O07)	...	...	0	...	...	0,0
Autres complications liées à la grossesse, à l'accouchement et à la puerpéralité (O10-O99)	...	...	0	...	...	0,0
Certaines affections dont l'origine se situe dans la période périnatale (P00-P96)	0	0	0	0,0	0,0	0,0
Malformations congénitales et anomalies chromosomiques (Q00-Q99)	9	6	3	1,3	2,2	0,7
Symptômes, signes et résultats anormaux d'examen cliniques et de laboratoire, non classés ailleurs (R00-R99)	197	93	104	29,1	33,7	25,9
Toutes autres maladies (résiduel) <sup>11</sup>	4 488	1 929	2 559	663,2	699,7	638,1
<b>Accidents (blessures involontaires) (V01-X59, Y85-Y86)</b>	<b>1 059</b>	<b>508</b>	<b>551</b>	<b>156,5</b>	<b>184,3</b>	<b>137,4</b>
<b>Accidents de transport (V01-V99, Y85)</b>	<b>113</b>	<b>73</b>	<b>40</b>	<b>16,7</b>	<b>26,5</b>	<b>10,0</b>
Accidents de véhicule à moteur <sup>12</sup>	104	68	36	15,4	24,7	9,0
Autres accidents de transport terrestre <sup>13</sup>	4	2	2	0,6	0,7	0,5
Accidents de transport par eau, aérien et de vol spatial, et accidents de transport autres et sans précision et leurs séquelles (V90-V99, Y85)	5	3	2	0,7	1,1	0,5
<b>Accidents non liés au transport (W00-X59, Y86)</b>	<b>946</b>	<b>435</b>	<b>511</b>	<b>139,8</b>	<b>157,8</b>	<b>127,4</b>
Chutes (W00-W19)	644	308	336	95,2	111,7	83,8
Décharges accidentelles d'armes à feu (W32-W34)	0	0	0	0,0	0,0	0,0
Noyade et submersion accidentelles (W65-W74)	4	4	0	0,6	1,5	0,0
Exposition à la fumée, au feu et aux flammes (X00-X09)	25	13	12	3,7	4,7	3,0
Intoxication accidentelle par des substances nocives et exposition à ces substances (X40-X49)	23	12	11	3,4	4,4	2,7

Voir les notes à la fin du tableau.

Tableau 2-18 – suite

Décès et taux de mortalité, selon certains groupes de causes, le groupe d'âge au décès et le sexe, Canada<sup>1</sup> — 80 à 84 ans<sup>2,3,4,5</sup>

	Nombre de décès			Taux de mortalité selon l'âge pour 100 000 personnes <sup>6</sup>		
	Les deux sexes	Hommes	Femmes	Les deux sexes	Hommes	Femmes
Accidents non liés au transport, autres et sans précision et leurs séquelles (W20-W31, W35-W64, W75-W99, X10-X39, X50-X59, Y86)	250	98	152	36,9	35,5	37,9
<b>Lésions auto-infligées (suicide) (X60-X84, Y87.0)</b>	<b>73</b>	<b>54</b>	<b>19</b>	<b>10,8</b>	<b>19,6</b>	<b>4,7</b>
Lésions auto-infligées (suicide) par décharge d'armes à feu (X72-X74)	19	19	0	2,8	6,9	0,0
Lésions auto-infligées (suicide) par d'autres moyens et moyens sans précision et leurs séquelles (X60-X71, X75-X84, Y87.0)	54	35	19	8,0	12,7	4,7
<b>Agressions (homicide) (X85-Y09, Y87.1)</b>	<b>6</b>	<b>1</b>	<b>5</b>	<b>0,9</b>	<b>0,4</b>	<b>1,2</b>
Agressions (homicide) par armes à feu (X93-X95)	1	0	1	0,1	0,0	0,2
Agressions (homicide) par d'autres moyens et moyens sans précision et leurs séquelles (X85-X92, X96-Y09, Y87.1)	5	1	4	0,7	0,4	1,0
Intervention de la force publique (Y35, Y89.0)	0	0	0	0,0	0,0	0,0
<b>Événements dont l'intention n'est pas déterminée (Y10-Y34, Y87.2, Y89.9)</b>	<b>4</b>	<b>4</b>	<b>0</b>	<b>0,6</b>	<b>1,5</b>	<b>0,0</b>
Décharges d'armes à feu intention non déterminée (Y22-Y24)	0	0	0	0,0	0,0	0,0
Autres événements et événements sans précision, intention non déterminée et leurs séquelles (Y10-Y21, Y25-Y34, Y87.2, Y89.9)	4	4	0	0,6	1,5	0,0
Faits de guerre et leurs séquelles (Y36, Y89.1)	0	0	0	0,0	0,0	0,0
Complications de soins médicaux et chirurgicaux (Y40-Y84, Y88)	38	22	16	5,6	8,0	4,0

1. Le nombre de décès dans ce tableau se fonde sur le lieu de résidence habituel de la personne décédée.
  2. Âge au dernier anniversaire précédant le décès.
  3. Pour « Âge au décès, moins d'un an », le taux de mortalité utilise les naissances vivantes de l'année civile.
  4. Pour « Âge au décès, 1 à 4 ans », le taux de mortalité utilise les estimations de population des 0 à 4 ans moins les naissances vivantes de l'année civile.
  5. Pour « Âge au décès », chaque groupe d'âge à l'exception de « Tous les âges », le taux de mortalité représente le taux de mortalité par âge ou le nombre de décès dans un groupe d'âge particulier pendant une année donnée pour 100 000 personnes dans le même groupe d'âge au 1er juillet de la même année.
  6. À partir de 2005, les estimations de population utilisées pour calculer les taux de mortalité sont présentées à l'appendice II de la publication « Mortalité : liste sommaire des causes » (numéro 84F0209XIF au catalogue).
  7. La cause de décès totalisée est la cause initiale de décès. Cette dernière se définit comme étant (a) la maladie ou le traumatisme qui a déclenché l'évolution morbide conduisant directement au décès, ou (b) les circonstances de l'accident ou de la violence qui ont entraîné le traumatisme mortel. La cause initiale est choisie parmi les états indiqués sur le certificat médical de la cause de décès.
  8. Organisation mondiale de la Santé (OMS), Classification statistique internationale des maladies et des problèmes de santé connexes, Dixième révision (CIM-10)
  9. « National Center for Health Statistics », États-Unis, liste « B » dans « Instruction Manual; Part 9; ICD-10 Cause-of-Death Lists for Tabulating Mortality Statistics ».
  10. Maladies infectieuses et parasitaires autres et sans précision, et leurs séquelles A00, A05, A20 à A36, A42 à A44, A48 à A49, A54 à A79, A81 à A82, A85.0 à A85.1, A85.8, A86 à B04, B06 à B09, B25 à B49, B55 à B99.
  11. Toutes autres maladies (résiduel) D65 à E07, E15 à E34, E65 à F99, G04 à G12, G23 à G25, G31 à H93, K00 à K22, K29 à K31, K50 à K66, K71 à K72, K75 à K76, K83 à M99, N13.0 à N13.5, N13.7 à N13.9, N14, N15.0, N15.8 à N15.9, N20 à N23, N28 à N39, N41 à N64, N80 à N98. À partir de 2003, la catégorie U04 est également incluse dans ce groupe.
  12. Accidents de véhicule à moteur V02 à V04, V09.0, V09.2, V12 à V14, V19.0 à V19.2, V19.4 à V19.6, V20 à V79, V80.3 à V80.5, V81.0 à V81.1, V82.0 à V82.1, V83 à V86, V87.0 à V87.8, V88.0 à V88.8, V89.0, V89.2.
  13. Autres accidents de transport terrestre V01, V05 à V06, V09.1, V09.3 à V09.9, V10 à V11, V15 à V18, V19.3, V19.8 à V19.9, V80.0 à V80.2, V80.6 à V80.9, V81.2 à V81.9, V82.2 à V82.9, V87.9, V88.9, V89.1, V89.3, V89.9.
- Note(s)** : Voir la section Qualité des données, concepts et méthodologie — Notes explicatives pour les tableaux.
- Source(s)** : Statistique Canada, Statistique de l'état civil du Canada, Bases de données sur les naissances et sur les décès (Tableau CANSIM 102-0551) et l'appendice II.

Tableau 2-19

**Décès et taux de mortalité, selon certains groupes de causes, le groupe d'âge au décès et le sexe, Canada<sup>1</sup> — 85 à 89 ans<sup>2,3,4,5</sup>**

	Nombre de décès			Taux de mortalité selon l'âge pour 100 000 personnes <sup>6</sup>		
	Les deux sexes	Hommes	Femmes	Les deux sexes	Hommes	Femmes
<b>Total, toutes les causes de décès (A00-Y89)<sup>7, 8, 9</sup></b>	<b>39 633</b>	<b>16 846</b>	<b>22 787</b>	<b>9 612,7</b>	<b>11 704,4</b>	<b>8 491,0</b>
Infections à la salmonelle (A01-A02)	0	0	0	0,0	0,0	0,0
Shigellose et amibiase (A03, A06)	0	0	0	0,0	0,0	0,0
Certaines autres infections intestinales (A04, A07-A09)	349	150	199	84,6	104,2	74,2
<b>Tuberculose (A16-A19)</b>	<b>11</b>	<b>8</b>	<b>3</b>	<b>2,7</b>	<b>5,6</b>	<b>1,1</b>
Tuberculose de l'appareil respiratoire (A16)	10	7	3	2,4	4,9	1,1
Autres formes de tuberculose (A17-A19)	1	1	0	0,2	0,7	0,0
Coqueluche (A37)	0	0	0	0,0	0,0	0,0
Scarlatine et érysipèle (A38, A46)	0	0	0	0,0	0,0	0,0
Infection à méningocoques (A39)	0	0	0	0,0	0,0	0,0
Septicémie (A40-A41)	426	167	259	103,3	116,0	96,5
Syphilis (A50-A53)	0	0	0	0,0	0,0	0,0
Poliomyélite aiguë (A80)	0	0	0	0,0	0,0	0,0
Encéphalite transmise par les arthropodes (A83-A84, A85.2)	0	0	0	0,0	0,0	0,0
Rougeole (B05)	0	0	0	0,0	0,0	0,0
Hépatite virale (B15-B19)	8	6	2	1,9	4,2	0,7
Maladies dues au virus de l'immunodéficience humaine [VIH] (B20-B24)	1	0	1	0,2	0,0	0,4
Paludisme (B50-B54)	0	0	0	0,0	0,0	0,0
Maladies infectieuses et parasitaires autres et sans précision et leurs séquelles <sup>10</sup>	65	27	38	15,8	18,8	14,2
<b>Tumeurs malignes (C00-C97)</b>	<b>7 838</b>	<b>3 799</b>	<b>4 039</b>	<b>1 901,1</b>	<b>2 639,5</b>	<b>1 505,0</b>
Tumeurs malignes de la lèvre, de la cavité buccale et du pharynx (C00-C14)	82	41	41	19,9	28,5	15,3
Tumeur maligne de l'oesophage (C15)	149	86	63	36,1	59,8	23,5
Tumeur maligne de l'estomac (C16)	207	96	111	50,2	66,7	41,4
Tumeurs malignes du côlon, du rectum et de l'anus (C18-C21)	1 021	448	573	247,6	311,3	213,5
Tumeur maligne du foie et des voies biliaires intrahépatiques (C22)	167	81	86	40,5	56,3	32,0
Tumeur maligne du pancréas (C25)	441	162	279	107,0	112,6	104,0
Tumeur maligne du larynx (C32)	30	26	4	7,3	18,1	1,5
Tumeurs malignes de la trachée, des bronches et du poumon (C33-C34)	1 515	802	713	367,5	557,2	265,7
Mélanome malin de la peau (C43)	77	44	33	18,7	30,6	12,3
Tumeur maligne du sein (C50)	506	3	503	122,7	2,1	187,4
Tumeur maligne du col de l'utérus (C53)	...	...	19	...	...	7,1
Tumeurs malignes du corps de l'utérus et de l'utérus, partie non précisée (C54-C55)	...	...	84	...	...	31,3
Tumeur maligne de l'ovaire (C56)	...	...	158	...	...	58,9
Tumeur maligne de la prostate (C61)	...	775	...	...	538,5	...
Tumeurs malignes du rein et du bassinet du rein (C64-C65)	167	86	81	40,5	59,8	30,2
Tumeur maligne de la vessie (C67)	339	222	117	82,2	154,2	43,6
Tumeurs malignes des méninges, du cerveau et des autres parties du système nerveux central (C70-C72)	86	37	49	20,9	25,7	18,3
<b>Tumeurs malignes des tissus lymphoïde, hématopoïétique et apparentés (C81-C96)</b>	<b>830</b>	<b>391</b>	<b>439</b>	<b>201,3</b>	<b>271,7</b>	<b>163,6</b>
Maladie de Hodgkin (C81)	14	9	5	3,4	6,3	1,9
Lymphome non hodgkinien (C82-C85)	333	148	185	80,8	102,8	68,9
Leucémie (C91-C95)	300	150	150	72,8	104,2	55,9
Myélome multiple et tumeurs immunoprolifératives (C88, C90)	181	83	98	43,9	57,7	36,5
Tumeurs malignes des tissus lymphoïde, hématopoïétique et apparentés, autres et non précisées (C96)	2	1	1	0,5	0,7	0,4

Voir les notes à la fin du tableau.



Tableau 2-19 – suite

Décès et taux de mortalité, selon certains groupes de causes, le groupe d'âge au décès et le sexe, Canada<sup>1</sup> — 85 à 89 ans<sup>2,3,4,5</sup>

	Nombre de décès			Taux de mortalité selon l'âge pour 100 000 personnes <sup>6</sup>		
	Les deux sexes	Hommes	Femmes	Les deux sexes	Hommes	Femmes
Toutes les autres formes de tumeurs malignes et de tumeurs malignes non précisées (C17, C23-C24, C26-C31, C37-C41, C44-C49, C51-C52, C57-C60, C62-C63, C66, C68-C69, C73-C80, C97)	1 185	499	686	287,4	346,7	255,6
Tumeurs in situ, tumeurs bénignes et tumeurs à évolution imprévisible ou inconnue (D00-D48)	295	143	152	71,6	99,4	56,6
Anémies (D50-D64)	125	61	64	30,3	42,4	23,8
Diabète sucré (E10-E14)	1 153	468	685	279,7	325,2	255,2
<b>Déficiences nutritionnelles (E40-E64)</b>	<b>52</b>	<b>15</b>	<b>37</b>	<b>12,6</b>	<b>10,4</b>	<b>13,8</b>
Malnutrition (E40-E46)	44	11	33	10,7	7,6	12,3
Autres carences nutritionnelles (E50-E64)	8	4	4	1,9	2,8	1,5
Méningite (G00, G03)	7	1	6	1,7	0,7	2,2
Maladie de Parkinson (G20-G21)	484	251	233	117,4	174,4	86,8
Maladie d'Alzheimer (G30)	1 828	557	1 271	443,4	387,0	473,6
<b>Maladies cardiovasculaires graves (I00-I78)</b>	<b>14 039</b>	<b>5 745</b>	<b>8 294</b>	<b>3 405,1</b>	<b>3 991,6</b>	<b>3 090,5</b>
<b>Maladies du cœur (I00-I09, I11, I13, I20-I51)</b>	<b>9 690</b>	<b>4 105</b>	<b>5 585</b>	<b>2 350,2</b>	<b>2 852,1</b>	<b>2 081,1</b>
Rhumatisme articulaire aigu et cardiopathies rhumatismales chroniques (I00-I09)	81	14	67	19,6	9,7	25,0
Cardiopathie hypertensive (I11)	145	46	99	35,2	32,0	36,9
Cardionéphropathie hypertensive (I13)	35	13	22	8,5	9,0	8,2
<b>Cardiopathies ischémiques (I20-I25)</b>	<b>6 784</b>	<b>3 044</b>	<b>3 740</b>	<b>1 645,4</b>	<b>2 114,9</b>	<b>1 393,6</b>
Infarctus aigu du myocarde (I21-I22)	2 769	1 216	1 553	671,6	844,9	578,7
Autres cardiopathies ischémiques aiguës (I24)	194	86	108	47,1	59,8	40,2
<b>Autres formes de cardiopathies ischémiques chroniques (I20, I25)</b>	<b>3 821</b>	<b>1 742</b>	<b>2 079</b>	<b>926,8</b>	<b>1 210,3</b>	<b>774,7</b>
Athérosclérose cardiovasculaire, décrite ainsi (I25.0)	191	85	106	46,3	59,1	39,5
Toutes autres formes de cardiopathie ischémique chronique (I20, I25.1-I25.9)	3 630	1 657	1 973	880,4	1 151,3	735,2
<b>Autres cardiopathies (I26-I51)</b>	<b>2 645</b>	<b>988</b>	<b>1 657</b>	<b>641,5</b>	<b>686,4</b>	<b>617,4</b>
Endocardite aiguë et subaiguë (I33)	5	1	4	1,2	0,7	1,5
Maladies du péricarde et myocardite aiguë (I30-I31, I40)	5	2	3	1,2	1,4	1,1
Insuffisance cardiaque (I50)	1 058	416	642	256,6	289,0	239,2
Toutes autres formes de cardiopathie (I26-I28, I34-I38, I42-I49, I51)	1 577	569	1 008	382,5	395,3	375,6
Hypertension essentielle et néphropathie hypertensive (I10, I12, I15)	375	126	249	91,0	87,5	92,8
Maladies cérébrovasculaires (I60-I69)	3 269	1 189	2 080	792,9	826,1	775,1
Athérosclérose (I70)	202	79	123	49,0	54,9	45,8
<b>Autres maladies du système circulatoire (I71-I78)</b>	<b>503</b>	<b>246</b>	<b>257</b>	<b>122,0</b>	<b>170,9</b>	<b>95,8</b>
Anévrisme aortique et dissection (I71)	287	161	126	69,6	111,9	47,0
Autres maladies des artères, des artérioles et des capillaires (I72-I78)	216	85	131	52,4	59,1	48,8
Autres troubles du système circulatoire (I80-I99)	47	18	29	11,4	12,5	10,8
<b>Grippe et pneumopathie (J09-J18)</b>	<b>1 224</b>	<b>562</b>	<b>662</b>	<b>296,9</b>	<b>390,5</b>	<b>246,7</b>
Grippe (J09-J11)	62	22	40	15,0	15,3	14,9
Pneumopathie (J12-J18)	1 162	540	622	281,8	375,2	231,8
<b>Autres affections aiguës des voies respiratoires inférieures (J20-J22)</b>	<b>15</b>	<b>5</b>	<b>10</b>	<b>3,6</b>	<b>3,5</b>	<b>3,7</b>
Bronchite aiguë et bronchiolite aiguë (J20-J21)	11	3	8	2,7	2,1	3,0
Infection aiguë des voies respiratoires inférieures, sans précision (J22)	4	2	2	1,0	1,4	0,7
<b>Maladies chroniques des voies respiratoires inférieures (J40-J47)</b>	<b>2 138</b>	<b>1 058</b>	<b>1 080</b>	<b>518,6</b>	<b>735,1</b>	<b>402,4</b>
Bronchite, chronique et non précisée (J40-J42)	30	15	15	7,3	10,4	5,6
Emphysème (J43)	90	53	37	21,8	36,8	13,8
Asthme (J45-J46)	54	10	44	13,1	6,9	16,4
Autres maladies chroniques des voies respiratoires inférieures (J44, J47)	1 964	980	984	476,4	680,9	366,7
Pneumoconioses et affections respiratoires dues à des agents chimiques (J60-J66, J68)	12	10	2	2,9	6,9	0,7

Voir les notes à la fin du tableau.

Tableau 2-19 – suite

Décès et taux de mortalité, selon certains groupes de causes, le groupe d'âge au décès et le sexe, Canada<sup>1</sup> — 85 à 89 ans<sup>2,3,4,5</sup>

	Nombre de décès			Taux de mortalité selon l'âge pour 100 000 personnes <sup>6</sup>		
	Les deux sexes	Hommes	Femmes	Les deux sexes	Hommes	Femmes
Pneumopathie due à des substances solides et liquides (J69)	397	216	181	96,3	150,1	67,4
Autres maladies du système respiratoire (J00-J06, J30-J39, J67, J70-J98)	519	243	276	125,9	168,8	102,8
Ulcère gastro-duodénal (K25-K28)	66	27	39	16,0	18,8	14,5
Maladies de l'appendice (K35-K38)	14	6	8	3,4	4,2	3,0
Hernies (K40-K46)	67	31	36	16,3	21,5	13,4
<b>Maladie chronique et cirrhose du foie (K70, K73-K74)</b>	<b>117</b>	<b>47</b>	<b>70</b>	<b>28,4</b>	<b>32,7</b>	<b>26,1</b>
Maladie alcoolique du foie (K70)	25	14	11	6,1	9,7	4,1
Autres maladies chroniques et cirrhoses du foie (K73-K74)	92	33	59	22,3	22,9	22,0
Cholélithiase et autres troubles de la vésicule biliaire (K80-K82)	90	35	55	21,8	24,3	20,5
<b>Néphrite, syndrome néphrotique et néphropathie (N00-N07, N17-N19, N25-N27)</b>	<b>879</b>	<b>433</b>	<b>446</b>	<b>213,2</b>	<b>300,8</b>	<b>166,2</b>
Syndrome néphritique aigu et d'évolution rapide et syndrome néphrotique (N00-N01, N04)	5	2	3	1,2	1,4	1,1
Glomérulonéphrite, néphrite et néphropathie chroniques, sans précision quant au caractère aigu ou chronique, et sclérose rénale sans précision (N02-N03, N05-N07, N26)	42	19	23	10,2	13,2	8,6
Insuffisance rénale (N17-N19)	832	412	420	201,8	286,3	156,5
Autres maladies des reins (N25, N27)	0	0	0	0,0	0,0	0,0
Infections rénales (N10-N12, N13.6, N15.1)	27	7	20	6,5	4,9	7,5
Hyperplasie de la prostate (N40)	...	21	...	...	14,6	...
Affections inflammatoires des organes pelviens de la femme (N70-N76)	...	...	0	...	...	0,0
<b>Grossesse, accouchement et puerpéralité (O00-O99)</b>	<b>...</b>	<b>...</b>	<b>0</b>	<b>...</b>	<b>...</b>	<b>0,0</b>
Grossesse se terminant par un avortement (O00-O07)	...	...	0	...	...	0,0
Autres complications liées à la grossesse, à l'accouchement et à la puerpéralité (O10-O99)	...	...	0	...	...	0,0
Certaines affections dont l'origine se situe dans la période périnatale (P00-P96)	0	0	0	0,0	0,0	0,0
Malformations congénitales et anomalies chromosomiques (Q00-Q99)	10	2	8	2,4	1,4	3,0
Symptômes, signes et résultats anormaux d'examen cliniques et de laboratoire, non classés ailleurs (R00-R99)	259	77	182	62,8	53,5	67,8
Toutes autres maladies (résiduel) <sup>11</sup>	5 640	2 041	3 599	1 367,9	1 418,1	1 341,1
<b>Accidents (blessures involontaires) (V01-X59, Y85-Y86)</b>	<b>1 314</b>	<b>543</b>	<b>771</b>	<b>318,7</b>	<b>377,3</b>	<b>287,3</b>
<b>Accidents de transport (V01-V99, Y85)</b>	<b>65</b>	<b>33</b>	<b>32</b>	<b>15,8</b>	<b>22,9</b>	<b>11,9</b>
Accidents de véhicule à moteur <sup>12</sup>	62	30	32	15,0	20,8	11,9
Autres accidents de transport terrestre <sup>13</sup>	1	1	0	0,2	0,7	0,0
Accidents de transport par eau, aérien et de vol spatial, et accidents de transport autres et sans précision et leurs séquelles (V90-V99, Y85)	2	2	0	0,5	1,4	0,0
<b>Accidents non liés au transport (W00-X59, Y86)</b>	<b>1 249</b>	<b>510</b>	<b>739</b>	<b>302,9</b>	<b>354,3</b>	<b>275,4</b>
Chutes (W00-W19)	854	352	502	207,1	244,6	187,1
Décharges accidentelles d'armes à feu (W32-W34)	0	0	0	0,0	0,0	0,0
Noyade et submersion accidentelles (W65-W74)	0	0	0	0,0	0,0	0,0
Exposition à la fumée, au feu et aux flammes (X00-X09)	11	8	3	2,7	5,6	1,1

Voir les notes à la fin du tableau.

Tableau 2-19 – suite

Décès et taux de mortalité, selon certains groupes de causes, le groupe d'âge au décès et le sexe, Canada<sup>1</sup> — 85 à 89 ans<sup>2,3,4,5</sup>

	Nombre de décès			Taux de mortalité selon l'âge pour 100 000 personnes <sup>6</sup>		
	Les deux sexes	Hommes	Femmes	Les deux sexes	Hommes	Femmes
Intoxication accidentelle par des substances nocives et exposition à ces substances (X40-X49)	9	4	5	2,2	2,8	1,9
Accidents non liés au transport, autres et sans précision et leurs séquelles (W20-W31, W35-W64, W75-W99, X10-X39, X50-X59, Y86)	375	146	229	91,0	101,4	85,3
<b>Lésions auto-infligées (suicide) (X60-X84, Y87.0)</b>	<b>54</b>	<b>44</b>	<b>10</b>	<b>13,1</b>	<b>30,6</b>	<b>3,7</b>
Lésions auto-infligées (suicide) par décharge d'armes à feu (X72-X74)	8	8	0	1,9	5,6	0,0
Lésions auto-infligées (suicide) par d'autres moyens et moyens sans précision et leurs séquelles (X60-X71, X75-X84, Y87.0)	46	36	10	11,2	25,0	3,7
<b>Agressions (homicide) (X85-Y09, Y87.1)</b>	<b>4</b>	<b>4</b>	<b>0</b>	<b>1,0</b>	<b>2,8</b>	<b>0,0</b>
Agressions (homicide) par armes à feu (X93-X95)	0	0	0	0,0	0,0	0,0
Agressions (homicide) par d'autres moyens et moyens sans précision et leurs séquelles (X85-X92, X96-Y09, Y87.1)	4	4	0	1,0	2,8	0,0
Intervention de la force publique (Y35, Y89.0)	0	0	0	0,0	0,0	0,0
<b>Événements dont l'intention n'est pas déterminée (Y10-Y34, Y87.2, Y89.9)</b>	<b>4</b>	<b>2</b>	<b>2</b>	<b>1,0</b>	<b>1,4</b>	<b>0,7</b>
Décharges d'armes à feu intention non déterminée (Y22-Y24)	0	0	0	0,0	0,0	0,0
Autres événements et événements sans précision, intention non déterminée et leurs séquelles (Y10-Y21, Y25-Y34, Y87.2, Y89.9)	4	2	2	1,0	1,4	0,7
Faits de guerre et leurs séquelles (Y36, Y89.1)	0	0	0	0,0	0,0	0,0
Complications de soins médicaux et chirurgicaux (Y40-Y84, Y88)	34	16	18	8,2	11,1	6,7

1. Le nombre de décès dans ce tableau se fonde sur le lieu de résidence habituel de la personne décédée.
2. Âge au dernier anniversaire précédant le décès.
3. Pour « Âge au décès, moins d'un an », le taux de mortalité utilise les naissances vivantes de l'année civile.
4. Pour « Âge au décès, 1 à 4 ans », le taux de mortalité utilise les estimations de population des 0 à 4 ans moins les naissances vivantes de l'année civile.
5. Pour « Âge au décès », chaque groupe d'âge à l'exception de « Tous les âges », le taux de mortalité représente le taux de mortalité par âge ou le nombre de décès dans un groupe d'âge particulier pendant une année donnée pour 100 000 personnes dans le même groupe d'âge au 1er juillet de la même année.
6. À partir de 2005, les estimations de population utilisées pour calculer les taux de mortalité sont présentées à l'appendice II de la publication « Mortalité : liste sommaire des causes » (numéro 84F0209XIF au catalogue).
7. La cause de décès totalisée est la cause initiale de décès. Cette dernière se définit comme étant (a) la maladie ou le traumatisme qui a déclenché l'évolution morbide conduisant directement au décès, ou (b) les circonstances de l'accident ou de la violence qui ont entraîné le traumatisme mortel. La cause initiale est choisie parmi les états indiqués sur le certificat médical de la cause de décès.
8. Organisation mondiale de la Santé (OMS), Classification statistique internationale des maladies et des problèmes de santé connexes, Dixième révision (CIM-10)
9. « National Center for Health Statistics », États-Unis, liste « B » dans « Instruction Manual; Part 9; ICD-10 Cause-of-Death Lists for Tabulating Mortality Statistics ».
10. Maladies infectieuses et parasitaires autres et sans précision, et leurs séquelles A00, A05, A20 à A36, A42 à A44, A48 à A49, A54 à A79, A81 à A82, A85.0 à A85.1, A85.8, A86 à B04, B06 à B09, B25 à B49, B55 à B99.
11. Toutes autres maladies (résiduel) D65 à E07, E15 à E34, E65 à F99, G04 à G12, G23 à G25, G31 à H93, K00 à K22, K29 à K31, K50 à K66, K71 à K72, K75 à K76, K83 à M99, N13.0 à N13.5, N13.7 à N13.9, N14, N15.0, N15.8 à N15.9, N20 à N23, N28 à N39, N41 à N64, N80 à N98. À partir de 2003, la catégorie U04 est également incluse dans ce groupe.
12. Accidents de véhicule à moteur V02 à V04, V09.0, V09.2, V12 à V14, V19.0 à V19.2, V19.4 à V19.6, V20 à V79, V80.3 à V80.5, V81.0 à V81.1, V82.0 à V82.1, V83 à V86, V87.0 à V87.8, V88.0 à V88.8, V89.0, V89.2.
13. Autres accidents de transport terrestre V01, V05 à V06, V09.1, V09.3 à V09.9, V10 à V11, V15 à V18, V19.3, V19.8 à V19.9, V80.0 à V80.2, V80.6 à V80.9, V81.2 à V81.9, V82.2 à V82.9, V87.9, V88.9, V89.1, V89.3, V89.9.

**Note(s) :** Voir la section Qualité des données, concepts et méthodologie — Notes explicatives pour les tableaux.

**Source(s) :** Statistique Canada, Statistique de l'état civil du Canada, Bases de données sur les naissances et sur les décès (Tableau CANSIM 102-0551) et l'appendice II.

Tableau 2-20

**Décès et taux de mortalité, selon certains groupes de causes, le groupe d'âge au décès et le sexe, Canada<sup>1</sup> — 90 ans et plus<sup>2,3,4,5</sup>**

	Nombre de décès			Taux de mortalité selon l'âge pour 100 000 personnes <sup>6</sup>		
	Les deux sexes	Hommes	Femmes	Les deux sexes	Hommes	Femmes
<b>Total, toutes les causes de décès (A00-Y89)<sup>7, 8, 9</sup></b>	<b>38 197</b>	<b>11 575</b>	<b>26 622</b>	<b>18 751,4</b>	<b>21 188,8</b>	<b>17 858,2</b>
Infections à la salmonelle (A01-A02)	0	0	0	0,0	0,0	0,0
Shigellose et amibiase (A03, A06)	0	0	0	0,0	0,0	0,0
Certaines autres infections intestinales (A04, A07-A09)	337	97	240	165,4	177,6	161,0
<b>Tuberculose (A16-A19)</b>	<b>5</b>	<b>3</b>	<b>2</b>	<b>2,5</b>	<b>5,5</b>	<b>1,3</b>
Tuberculose de l'appareil respiratoire (A16)	5	3	2	2,5	5,5	1,3
Autres formes de tuberculose (A17-A19)	0	0	0	0,0	0,0	0,0
Coqueluche (A37)	0	0	0	0,0	0,0	0,0
Scarlatine et érysipèle (A38, A46)	0	0	0	0,0	0,0	0,0
Infection à méningocoques (A39)	1	1	0	0,5	1,8	0,0
Septicémie (A40-A41)	357	131	226	175,3	239,8	151,6
Syphilis (A50-A53)	1	0	1	0,5	0,0	0,7
Poliomyélite aiguë (A80)	0	0	0	0,0	0,0	0,0
Encéphalite transmise par les arthropodes (A83-A84, A85.2)	0	0	0	0,0	0,0	0,0
Rougeole (B05)	0	0	0	0,0	0,0	0,0
Hépatite virale (B15-B19)	7	2	5	3,4	3,7	3,4
Maladies dues au virus de l'immunodéficience humaine [VIH] (B20-B24)	0	0	0	0,0	0,0	0,0
Paludisme (B50-B54)	0	0	0	0,0	0,0	0,0
Maladies infectieuses et parasitaires autres et sans précision et leurs séquelles <sup>10</sup>	74	32	42	36,3	58,6	28,2
<b>Tumeurs malignes (C00-C97)</b>	<b>4 356</b>	<b>1 744</b>	<b>2 612</b>	<b>2 138,4</b>	<b>3 192,5</b>	<b>1 752,1</b>
Tumeurs malignes de la lèvre, de la cavité buccale et du pharynx (C00-C14)	54	18	36	26,5	33,0	24,1
Tumeur maligne de l'oesophage (C15)	59	29	30	29,0	53,1	20,1
Tumeur maligne de l'estomac (C16)	108	43	65	53,0	78,7	43,6
Tumeurs malignes du côlon, du rectum et de l'anus (C18-C21)	686	211	475	336,8	386,2	318,6
Tumeur maligne du foie et des voies biliaires intrahépatiques (C22)	69	30	39	33,9	54,9	26,2
Tumeur maligne du pancréas (C25)	208	56	152	102,1	102,5	102,0
Tumeur maligne du larynx (C32)	19	14	5	9,3	25,6	3,4
Tumeurs malignes de la trachée, des bronches et du poumon (C33-C34)	609	286	323	299,0	523,5	216,7
Mélanome malin de la peau (C43)	43	12	31	21,1	22,0	20,8
Tumeur maligne du sein (C50)	383	4	379	188,0	7,3	254,2
Tumeur maligne du col de l'utérus (C53)	...	...	10	...	...	6,7
Tumeurs malignes du corps de l'utérus et de l'utérus, partie non précisée (C54-C55)	...	...	65	...	...	43,6
Tumeur maligne de l'ovaire (C56)	...	...	74	...	...	49,6
Tumeur maligne de la prostate (C61)	...	445	...	...	814,6	...
Tumeurs malignes du rein et du bassinnet du rein (C64-C65)	97	40	57	47,6	73,2	38,2
Tumeur maligne de la vessie (C67)	222	126	96	109,0	230,7	64,4
Tumeurs malignes des méninges, du cerveau et des autres parties du système nerveux central (C70-C72)	29	9	20	14,2	16,5	13,4
<b>Tumeurs malignes des tissus lymphoïde, hématopoïétique et apparentés (C81-C96)</b>	<b>366</b>	<b>137</b>	<b>229</b>	<b>179,7</b>	<b>250,8</b>	<b>153,6</b>
Maladie de Hodgkin (C81)	3	1	2	1,5	1,8	1,3
Lymphome non hodgkinien (C82-C85)	126	55	71	61,9	100,7	47,6
Leucémie (C91-C95)	180	60	120	88,4	109,8	80,5
Myélome multiple et tumeurs immunoprolifératives (C88, C90)	54	20	34	26,5	36,6	22,8
Tumeurs malignes des tissus lymphoïde, hématopoïétique et apparentés, autres et non précisées (C96)	3	1	2	1,5	1,8	1,3

Voir les notes à la fin du tableau.

Tableau 2-20 – suite

**Décès et taux de mortalité, selon certains groupes de causes, le groupe d'âge au décès et le sexe, Canada<sup>1</sup> — 90 ans et plus<sup>2,3,4,5</sup>**

	Nombre de décès			Taux de mortalité selon l'âge pour 100 000 personnes <sup>6</sup>		
	Les deux sexes	Hommes	Femmes	Les deux sexes	Hommes	Femmes
Toutes les autres formes de tumeurs malignes et de tumeurs malignes non précisées (C17, C23-C24, C26-C31, C37-C41, C44-C49, C51-C52, C57-C60, C62-C63, C66, C68-C69, C73-C80, C97)	810	284	526	397,6	519,9	352,8
Tumeurs in situ, tumeurs bénignes et tumeurs à évolution imprévisible ou inconnue (D00-D48)	190	64	126	93,3	117,2	84,5
Anémies (D50-D64)	153	47	106	75,1	86,0	71,1
Diabète sucré (E10-E14)	861	286	575	422,7	523,5	385,7
<b>Déficiences nutritionnelles (E40-E64)</b>	<b>61</b>	<b>19</b>	<b>42</b>	<b>29,9</b>	<b>34,8</b>	<b>28,2</b>
Malnutrition (E40-E46)	52	15	37	25,5	27,5	24,8
Autres carences nutritionnelles (E50-E64)	9	4	5	4,4	7,3	3,4
Méningite (G00, G03)	1	0	1	0,5	0,0	0,7
Maladie de Parkinson (G20-G21)	279	126	153	137,0	230,7	102,6
Maladie d'Alzheimer (G30)	2 078	397	1 681	1 020,1	726,7	1 127,6
<b>Maladies cardiovasculaires graves (I00-I78)</b>	<b>14 919</b>	<b>4 294</b>	<b>10 625</b>	<b>7 323,9</b>	<b>7 860,4</b>	<b>7 127,3</b>
<b>Maladies du cœur (I00-I09, I11, I13, I20-I51)</b>	<b>10 418</b>	<b>3 134</b>	<b>7 284</b>	<b>5 114,3</b>	<b>5 737,0</b>	<b>4 886,2</b>
Rhumatisme articulaire aigu et cardiopathies rhumatismales chroniques (I00-I09)	45	13	32	22,1	23,8	21,5
Cardiopathie hypertensive (I11)	227	40	187	111,4	73,2	125,4
Cardionéphropathie hypertensive (I13)	40	9	31	19,6	16,5	20,8
<b>Cardiopathies ischémiques (I20-I25)</b>	<b>7 012</b>	<b>2 205</b>	<b>4 807</b>	<b>3 442,3</b>	<b>4 036,4</b>	<b>3 224,6</b>
Infarctus aigu du myocarde (I21-I22)	2 490	806	1 684	1 222,4	1 475,4	1 129,6
Autres cardiopathies ischémiques aiguës (I24)	234	77	157	114,9	141,0	105,3
<b>Autres formes de cardiopathies ischémiques chroniques (I20, I25)</b>	<b>4 288</b>	<b>1 322</b>	<b>2 966</b>	<b>2 105,0</b>	<b>2 420,0</b>	<b>1 989,6</b>
Athérosclérose cardiovasculaire, décrite ainsi (I25.0)	204	71	133	100,1	130,0	89,2
Toutes autres formes de cardiopathie ischémique chronique (I20, I25.1-I25.9)	4 084	1 251	2 833	2 004,9	2 290,0	1 900,4
<b>Autres cardiopathies (I26-I51)</b>	<b>3 094</b>	<b>867</b>	<b>2 227</b>	<b>1 518,9</b>	<b>1 587,1</b>	<b>1 493,9</b>
Endocardite aiguë et subaiguë (I33)	4	3	1	2,0	5,5	0,7
Maladies du péricarde et myocardite aiguë (I30-I31, I40)	6	2	4	2,9	3,7	2,7
Insuffisance cardiaque (I50)	1 482	403	1 079	727,5	737,7	723,8
Toutes autres formes de cardiopathie (I26-I28, I34-I38, I42-I49, I51)	1 602	459	1 143	786,4	840,2	766,7
Hypertension essentielle et néphropathie hypertensive (I10, I12, I15)	517	115	402	253,8	210,5	269,7
Maladies cérébrovasculaires (I60-I69)	3 315	840	2 475	1 627,4	1 537,7	1 660,2
Athérosclérose (I70)	274	50	224	134,5	91,5	150,3
<b>Autres maladies du système circulatoire (I71-I78)</b>	<b>395</b>	<b>155</b>	<b>240</b>	<b>193,9</b>	<b>283,7</b>	<b>161,0</b>
Anévrisme aortique et dissection (I71)	181	90	91	88,9	164,8	61,0
Autres maladies des artères, des artérioles et des capillaires (I72-I78)	214	65	149	105,1	119,0	100,0
Autres troubles du système circulatoire (I80-I99)	46	12	34	22,6	22,0	22,8
<b>Grippe et pneumopathie (J09-J18)</b>	<b>1 755</b>	<b>568</b>	<b>1 187</b>	<b>861,6</b>	<b>1 039,8</b>	<b>796,2</b>
Grippe (J09-J11)	69	27	42	33,9	49,4	28,2
Pneumopathie (J12-J18)	1 686	541	1 145	827,7	990,3	768,1
<b>Autres affections aiguës des voies respiratoires inférieures (J20-J22)</b>	<b>30</b>	<b>7</b>	<b>23</b>	<b>14,7</b>	<b>12,8</b>	<b>15,4</b>
Bronchite aiguë et bronchiolite aiguë (J20-J21)	18	5	13	8,8	9,2	8,7
Infection aiguë des voies respiratoires inférieures, sans précision (J22)	12	2	10	5,9	3,7	6,7
<b>Maladies chroniques des voies respiratoires inférieures (J40-J47)</b>	<b>1 733</b>	<b>711</b>	<b>1 022</b>	<b>850,8</b>	<b>1 301,5</b>	<b>685,6</b>
Bronchite, chronique et non précisée (J40-J42)	39	14	25	19,1	25,6	16,8
Emphysème (J43)	48	21	27	23,6	38,4	18,1
Asthme (J45-J46)	48	13	35	23,6	23,8	23,5
Autres maladies chroniques des voies respiratoires inférieures (J44, J47)	1 598	663	935	784,5	1 213,7	627,2
Pneumoconioses et affections respiratoires dues à des agents chimiques (J60-J66, J68)	3	3	0	1,5	5,5	0,0

Voir les notes à la fin du tableau.

Tableau 2-20 – suite

Décès et taux de mortalité, selon certains groupes de causes, le groupe d'âge au décès et le sexe, Canada<sup>1</sup> — 90 ans et plus<sup>2,3,4,5</sup>

	Nombre de décès			Taux de mortalité selon l'âge pour 100 000 personnes <sup>6</sup>		
	Les deux sexes	Hommes	Femmes	Les deux sexes	Hommes	Femmes
Pneumopathie due à des substances solides et liquides (J69)	450	162	288	220,9	296,6	193,2
Autres maladies du système respiratoire (J00-J06, J30-J39, J67, J70-J98)	351	124	227	172,3	227,0	152,3
Ulcère gastro-duodénal (K25-K28)	66	13	53	32,4	23,8	35,6
Maladies de l'appendice (K35-K38)	7	2	5	3,4	3,7	3,4
Hernies (K40-K46)	71	28	43	34,9	51,3	28,8
<b>Maladie chronique et cirrhose du foie (K70, K73-K74)</b>	<b>37</b>	<b>15</b>	<b>22</b>	<b>18,2</b>	<b>27,5</b>	<b>14,8</b>
Maladie alcoolique du foie (K70)	4	4	0	2,0	7,3	0,0
Autres maladies chroniques et cirrhoses du foie (K73-K74)	33	11	22	16,2	20,1	14,8
Cholélithiase et autres troubles de la vésicule biliaire (K80-K82)	86	28	58	42,2	51,3	38,9
<b>Néphrite, syndrome néphrotique et néphropathie (N00-N07, N17-N19, N25-N27)</b>	<b>812</b>	<b>276</b>	<b>536</b>	<b>398,6</b>	<b>505,2</b>	<b>359,6</b>
Syndrome néphritique aigu et d'évolution rapide et syndrome néphrotique (N00-N01, N04)	2	1	1	1,0	1,8	0,7
Glomérulonéphrite, néphrite et néphropathie chroniques, sans précision quant au caractère aigu ou chronique, et sclérose rénale sans précision (N02-N03, N05-N07, N26)	27	12	15	13,3	22,0	10,1
Insuffisance rénale (N17-N19)	783	263	520	384,4	481,4	348,8
Autres maladies des reins (N25, N27)	0	0	0	0,0	0,0	0,0
Infections rénales (N10-N12, N13.6, N15.1)	27	9	18	13,3	16,5	12,1
Hyperplasie de la prostate (N40)	...	22	...	...	40,3	...
Affections inflammatoires des organes pelviens de la femme (N70-N76)	...	...	2	...	...	1,3
<b>Grossesse, accouchement et puerpéralité (O00-O99)</b>	<b>...</b>	<b>...</b>	<b>0</b>	<b>...</b>	<b>...</b>	<b>0,0</b>
Grossesse se terminant par un avortement (O00-O07)	...	...	0	...	...	0,0
Autres complications liées à la grossesse, à l'accouchement et à la puerpéralité (O10-O99)	...	...	0	...	...	0,0
Certaines affections dont l'origine se situe dans la période périnatale (P00-P96)	0	0	0	0,0	0,0	0,0
Malformations congénitales et anomalies chromosomiques (Q00-Q99)	9	2	7	4,4	3,7	4,7
Symptômes, signes et résultats anormaux d'examen cliniques et de laboratoire, non classés ailleurs (R00-R99)	580	133	447	284,7	243,5	299,9
Toutes autres maladies (résiduel) <sup>11</sup>	6 909	1 741	5 168	3 391,7	3 187,0	3 466,7
<b>Accidents (blessures involontaires) (V01-X59, Y85-Y86)</b>	<b>1 474</b>	<b>454</b>	<b>1 020</b>	<b>723,6</b>	<b>831,1</b>	<b>684,2</b>
<b>Accidents de transport (V01-V99, Y85)</b>	<b>28</b>	<b>16</b>	<b>12</b>	<b>13,7</b>	<b>29,3</b>	<b>8,0</b>
Accidents de véhicule à moteur <sup>12</sup>	22	12	10	10,8	22,0	6,7
Autres accidents de transport terrestre <sup>13</sup>	3	1	2	1,5	1,8	1,3
Accidents de transport par eau, aérien et de vol spatial, et accidents de transport autres et sans précision et leurs séquelles (V90-V99, Y85)	3	3	0	1,5	5,5	0,0
<b>Accidents non liés au transport (W00-X59, Y86)</b>	<b>1 446</b>	<b>438</b>	<b>1 008</b>	<b>709,9</b>	<b>801,8</b>	<b>676,2</b>
Chutes (W00-W19)	966	312	654	474,2	571,1	438,7
Décharges accidentelles d'armes à feu (W32-W34)	0	0	0	0,0	0,0	0,0
Noyade et submersion accidentelles (W65-W74)	5	2	3	2,5	3,7	2,0
Exposition à la fumée, au feu et aux flammes (X00-X09)	7	3	4	3,4	5,5	2,7

Voir les notes à la fin du tableau.

Tableau 2-20 – suite

Décès et taux de mortalité, selon certains groupes de causes, le groupe d'âge au décès et le sexe, Canada<sup>1</sup> — 90 ans et plus<sup>2,3,4,5</sup>

	Nombre de décès			Taux de mortalité selon l'âge pour 100 000 personnes <sup>6</sup>		
	Les deux sexes	Hommes	Femmes	Les deux sexes	Hommes	Femmes
Intoxication accidentelle par des substances nocives et exposition à ces substances (X40-X49)	9	3	6	4,4	5,5	4,0
Accidents non liés au transport, autres et sans précision et leurs séquelles (W20-W31, W35-W64, W75-W99, X10-X39, X50-X59, Y86)	459	118	341	225,3	216,0	228,7
<b>Lésions auto-infligées (suicide) (X60-X84, Y87.0)</b>	<b>19</b>	<b>15</b>	<b>4</b>	<b>9,3</b>	<b>27,5</b>	<b>2,7</b>
Lésions auto-infligées (suicide) par décharge d'armes à feu (X72-X74)	3	3	0	1,5	5,5	0,0
Lésions auto-infligées (suicide) par d'autres moyens et moyens sans précision et leurs séquelles (X60-X71, X75-X84, Y87.0)	16	12	4	7,9	22,0	2,7
<b>Agressions (homicide) (X85-Y09, Y87.1)</b>	<b>0</b>	<b>0</b>	<b>0</b>	<b>0,0</b>	<b>0,0</b>	<b>0,0</b>
Agressions (homicide) par armes à feu (X93-X95)	0	0	0	0,0	0,0	0,0
Agressions (homicide) par d'autres moyens et moyens sans précision et leurs séquelles (X85-X92, X96-Y09, Y87.1)	0	0	0	0,0	0,0	0,0
Intervention de la force publique (Y35, Y89.0)	0	0	0	0,0	0,0	0,0
<b>Événements dont l'intention n'est pas déterminée (Y10-Y34, Y87.2, Y89.9)</b>	<b>4</b>	<b>2</b>	<b>2</b>	<b>2,0</b>	<b>3,7</b>	<b>1,3</b>
Décharges d'armes à feu intention non déterminée (Y22-Y24)	0	0	0	0,0	0,0	0,0
Autres événements et événements sans précision, intention non déterminée et leurs séquelles (Y10-Y21, Y25-Y34, Y87.2, Y89.9)	4	2	2	2,0	3,7	1,3
Faits de guerre et leurs séquelles (Y36, Y89.1)	0	0	0	0,0	0,0	0,0
Complications de soins médicaux et chirurgicaux (Y40-Y84, Y88)	24	5	19	11,8	9,2	12,7

1. Le nombre de décès dans ce tableau se fonde sur le lieu de résidence habituel de la personne décédée.
2. Âge au dernier anniversaire précédant le décès.
3. Pour « Âge au décès, moins d'un an », le taux de mortalité utilise les naissances vivantes de l'année civile.
4. Pour « Âge au décès, 1 à 4 ans », le taux de mortalité utilise les estimations de population des 0 à 4 ans moins les naissances vivantes de l'année civile.
5. Pour « Âge au décès », chaque groupe d'âge à l'exception de « Tous les âges », le taux de mortalité représente le taux de mortalité par âge ou le nombre de décès dans un groupe d'âge particulier pendant une année donnée pour 100 000 personnes dans le même groupe d'âge au 1er juillet de la même année.
6. À partir de 2005, les estimations de population utilisées pour calculer les taux de mortalité sont présentées à l'appendice II de la publication « Mortalité : liste sommaire des causes » (numéro 84F0209XIF au catalogue).
7. La cause de décès totalisée est la cause initiale de décès. Cette dernière se définit comme étant (a) la maladie ou le traumatisme qui a déclenché l'évolution morbide conduisant directement au décès, ou (b) les circonstances de l'accident ou de la violence qui ont entraîné le traumatisme mortel. La cause initiale est choisie parmi les états indiqués sur le certificat médical de la cause de décès.
8. Organisation mondiale de la Santé (OMS), Classification statistique internationale des maladies et des problèmes de santé connexes, Dixième révision (CIM-10)
9. « National Center for Health Statistics », États-Unis, liste « B » dans « Instruction Manual; Part 9; ICD-10 Cause-of-Death Lists for Tabulating Mortality Statistics ».
10. Maladies infectieuses et parasitaires autres et sans précision, et leurs séquelles A00, A05, A20 à A36, A42 à A44, A48 à A49, A54 à A79, A81 à A82, A85.0 à A85.1, A85.8, A86 à B04, B06 à B09, B25 à B49, B55 à B99.
11. Toutes autres maladies (résiduel) D65 à E07, E15 à E34, E65 à F99, G04 à G12, G23 à G25, G31 à H93, K00 à K22, K29 à K31, K50 à K66, K71 à K72, K75 à K76, K83 à M99, N13.0 à N13.5, N13.7 à N13.9, N14, N15.0, N15.8 à N15.9, N20 à N23, N28 à N39, N41 à N64, N80 à N98. À partir de 2003, la catégorie U04 est également incluse dans ce groupe.
12. Accidents de véhicule à moteur V02 à V04, V09.0, V09.2, V12 à V14, V19.0 à V19.2, V19.4 à V19.6, V20 à V79, V80.3 à V80.5, V81.0 à V81.1, V82.0 à V82.1, V83 à V86, V87.0 à V87.8, V88.0 à V88.8, V89.0, V89.2.
13. Autres accidents de transport terrestre V01, V05 à V06, V09.1, V09.3 à V09.9, V10 à V11, V15 à V18, V19.3, V19.8 à V19.9, V80.0 à V80.2, V80.6 à V80.9, V81.2 à V81.9, V82.2 à V82.9, V87.9, V88.9, V89.1, V89.3, V89.9.

**Note(s)** : Voir la section Qualité des données, concepts et méthodologie — Notes explicatives pour les tableaux.

**Source(s)** : Statistique Canada, Statistique de l'état civil du Canada, Bases de données sur les naissances et sur les décès (Tableau CANSIM 102-0551) et l'appendice II.

## Définitions

---

Les définitions utilisées pour la production des tableaux statistiques sur les données canadiennes des statistiques de l'état civil sont celles recommandées par l'Organisation mondiale de la santé<sup>1</sup> et les Nations Unies<sup>2</sup>.

**Accouchement.** Un accouchement peut comprendre la mise au monde d'un ou de plusieurs enfants vivants ou mort-nés. Le nombre d'accouchements pendant une période donnée sera égal ou inférieur au nombre total de naissances, car les naissances multiples (jumeaux, triplés ou naissances multiples d'ordre plus élevé) sont comptées comme des accouchements uniques.

**Âge.** Âge au dernier anniversaire précédant le décès. Dans le cas de la mortalité infantile, le nombre de mois (ou minutes, heures, ou jours) révolus depuis la naissance.

**Cause de décès.** La cause de décès qui est codée et qui sert à la production des totalisations est la cause initiale de décès. Elle est définie comme étant « (a) la maladie ou le traumatisme qui a déclenché l'évolution morbide conduisant directement au décès, ou (b) les circonstances de l'accident ou de la violence qui ont entraîné le traumatisme mortel ». Cette cause initiale de décès est choisie d'après un certain nombre de conditions précisées sur le certificat médical de la cause de décès.

À partir de l'an 2000, au Canada, les causes de décès et de mortinaissances sont codées conformément à la 10<sup>e</sup> révision de la **Classification statistique internationale des maladies et des problèmes de santé connexes** (CIM-10) publiée par l'Organisation mondiale de la santé. L'ancienne révision, CIM-9<sup>3</sup> était utilisée au Canada pour classer les causes de décès et de mortinaissances de 1979 à 1999.

**Codes de la CIM-10.** Les codes de la **Classification statistique internationale des maladies et des problèmes de santé connexes** (CIM), 10<sup>e</sup> révision, ont été établis en 1992 par l'Organisation mondiale de la santé. Le manuel de la CIM-10 comprend la liste des codes particuliers attribués aux maladies, traumatismes et causes de décès.

**Décès.** La disparition permanente de tout signe de vie à tout moment après une naissance vivante. Les mortinaissances ne sont pas prises en compte dans les statistiques de décès, sauf indication contraire.

- **Décès infantile :** Décès d'un enfant âgé de moins d'un an.

**Durée de la gestation.** L'intervalle, en semaines révolues, entre le premier jour des dernières menstruations de la mère et le jour de l'accouchement (c'est-à-dire durée de la grossesse), ou toute estimation de cet intervalle fondée sur une échographie, un examen médical, ou toute autre méthode. La méthode de calcul de la durée de la gestation n'est pas précisée dans les documents canadiens sur l'enregistrement des naissances. **Avant terme** désigne une période de gestation de moins de 37 semaines entières; **à terme**, une période de 37 à 41 semaines entières; et **après terme**, une période de 42 semaines entières ou davantage.

**Naissance vivante.** Expulsion ou extraction complète du corps de la mère, indépendamment de la durée de la gestation, d'un produit de conception qui, après cette séparation, respire ou manifeste tout autre signe de vie, tel que battement du coeur, pulsation du cordon ombilical ou contraction effective d'un muscle soumis à l'action de la volonté, que le cordon ombilical ait été coupé ou non, et que le placenta soit ou non demeuré attaché.

**Population.** Les personnes dont le lieu de résidence habituel se situe au Canada, y compris les fonctionnaires canadiens en poste à l'étranger et leur famille, les membres des Forces canadiennes en service à l'étranger et leur famille, les équipages des navires marchands canadiens, et les résidents non permanents du Canada.

---

1. Organisation mondiale de la santé (OMS). **Classification statistique internationale des maladies et des problèmes de santé connexes, dixième révision, volumes 1 et 2** (CIM-10). Genève, 1992.  
2. Nations Unies. **Principes et recommandations pour un système de statistiques de l'état civil.** Études statistiques, Série M, no 19, rév. 1. New York, 1974.  
3. Organisation mondiale de la santé (OMS). **Classification internationale des maladies, révision de 1975, volume 1** (CIM-9). Genève, 1977.



La population au milieu de l'année (1<sup>er</sup> juillet) sert au calcul des taux dans les publications des statistiques de l'état civil (voir les notes de bas de page des tableaux). La Division de la démographie de Statistique Canada révisé fréquemment les estimations démographiques.

**Provinces et territoires.** Sauf indication contraire, la répartition géographique des décès dans les tableaux de cette publication se fonde sur le lieu de résidence habituel de la personne décédée.

Le Nunavut est devenu officiellement un territoire canadien le 1<sup>er</sup> avril 1999. Le nom « Territoires du Nord-Ouest » désigne un territoire dont les frontières géographiques diffèrent selon que l'on se situe avant ou après le 1<sup>er</sup> avril 1999.

Les décès et les mortinaissances des résidents du Nunavut qui sont survenus avant le 1<sup>er</sup> avril 1999 sont inclus avec ceux des résidents des Territoires du Nord-Ouest. Les décès et les mortinaissances des résidents du Nunavut se produisant à partir du 1<sup>er</sup> avril 1999 sont totalisés séparément.

### Taux de mortalité

- **Taux brut de mortalité** : Le nombre de décès pendant une année donnée pour 100 000 habitants, à partir du 1<sup>er</sup> juillet de cette même année.
- **Taux de mortalité normalisé selon l'âge (Taux comparatif de mortalité selon l'âge)** : Le calcul du taux normalisé selon l'âge vise à supprimer l'effet des différences dans la structure d'âge de diverses populations selon différentes zones géographiques et sur une certaine période. Les taux de mortalité normalisés selon l'âge montrent le nombre de décès pour 100 000 habitants qui seraient survenus dans une zone géographique donnée si la structure d'âge de la population de cette zone géographique était la même que celle d'une population-type.

Formule servant à calculer le taux de mortalité  $r$  normalisé selon l'âge :

$$r = \sum_{i=1}^{20} \left( \frac{d_i}{p_i} \right) w_i \text{ où,}$$

Pour le groupe d'âge  $i$  :

$d_i$  est le nombre de décès spécifique par âge et sexe pour une cause particulière de décès pour une année et une zone géographique données,

$p_i$  est l'estimation démographique spécifique par âge et sexe au 1<sup>er</sup> juillet de la même année et zone géographique, et

$w_i$  est la pondération pour ce groupe d'âge dans une population-type. Le Recensement de la population du Canada de 1991 est utilisé comme population-type pour calculer les taux de mortalité normalisés selon l'âge. Cette population-type et les pondérations calculées figurent dans le tableau explicatif 1. Veuillez noter que la même pondération est utilisée pour chaque sexe.

Pour produire un taux pour 100 000 habitants,  $r$  est multiplié par 100 000.

**Tableau explicatif 1**  
**Population-type selon le groupe d'âge, Canada, 1<sup>er</sup> juillet 1991 (sexes réunis)**

Groupe <i>i</i>	Âge en années	Population-type	Pondération <i>w</i>
1	moins d'un an	403 061	0,0143
2	1 à 4 ans	1 550 285	0,0551
3	5 à 9 ans	1 953 045	0,0695
4	10 à 14 ans	1 913 115	0,0680
5	15 à 19 ans	1 926 090	0,0685
6	20 à 24 ans	2 109 452	0,0750
7	25 à 29 ans	2 529 239	0,0899
8	30 à 34 ans	2 598 289	0,0924
9	35 à 39 ans	2 344 872	0,0834
10	40 à 44 ans	2 138 891	0,0761
11	45 à 49 ans	1 674 153	0,0595
12	50 à 54 ans	1 339 902	0,0476
13	55 à 59 ans	1 238 441	0,0440
14	60 à 64 ans	1 190 217	0,0423
15	65 à 69 ans	1 084 588	0,0386
16	70 à 74 ans	834 024	0,0297
17	75 à 79 ans	622 221	0,0221
18	80 à 84 ans	382 303	0,0136
19	85 à 89 ans	192 410	0,0068
20	90 ans et plus	95 467	0,0034
<b>Total</b>	...	<b>28 120 065</b>	<b>1,0000</b>

- **Taux de mortalité par âge** : Le nombre de décès dans un groupe d'âge particulier pendant une année donnée pour 100 000 habitants dans le même groupe d'âge au 1<sup>er</sup> juillet de la même année.
- **Taux de mortalité infantile** : Le nombre de décès infantiles pendant une année donnée pour 1 000 naissances vivantes pendant la même année.

## Notes explicatives pour les tableaux

---

### **Tableau 1— Décès et taux de mortalité, selon certains groupes de causes, le sexe et la géographie**

Le décès correspond à la disparition permanente de tout signe de vie à n'importe quel moment après une naissance vivante. Les mortinaissances ne sont pas prises en compte.

Dans ce tableau, les nombres excluent les décès de non-résidents du Canada.

Les données manquantes sur le sexe des personnes décédées ont été imputées en fonction du numéro de l'enregistrement du décès.

### **Tableau 2— Décès et taux de mortalité, selon certains groupes de causes, le groupe d'âge au décès et le sexe, Canada**

Le décès correspond à la disparition permanente de tout signe de vie à n'importe quel moment après une naissance vivante. Les mortinaissances ne sont pas prises en compte.

Dans ce tableau, les nombres excluent les décès de non-résidents du Canada.

Les données manquantes sur le sexe des personnes décédées ont été imputées en fonction du numéro de l'enregistrement du décès.

# Appendice I

## Liste sommaire des causes de décès

### Tableau explicatif 1

#### Causes de décès pour les totalisations de statistiques sur la mortalité, noms et codes de la CIM-10

Causes de décès	Codes de la CIM-10
Total, toutes les causes de décès	A00-Y89
Infections à la salmonelle	A01-A02
Shigellose et amibiase	A03, A06
Certaines autres infections intestinales	A04, A07-A09
Tuberculose	A16-A19
Tuberculose de l'appareil respiratoire	A16
Autres formes de tuberculose	A17-A19
Coqueluche	A37
Scarlatine et érysipèle	A38, A46
Infection à méningocoques	A39
Septicémie	A40-A41
Syphilis	A50-A53
Poliomyélite aiguë	A80
Encéphalite transmise par les arthropodes	A83-A84, A85.2
Rougeole	B05
Hépatite virale	B15-B19
Maladies dues au virus de l'immunodéficience humaine [VIH]	B20-B24
Paludisme	B50-B54
Maladies infectieuses et parasitaires autres et sans précision et leurs séquelles	A00, A05, A20-A36, A42-A44, A48-A49, A54-A79, A81-A82, A85.0-A85.1, A85.8, A86-B04, B06-B09, B25-B49, B55-B99
Tumeurs malignes	C00-C97
Tumeurs malignes de la lèvre, de la cavité buccale et du pharynx	C00-C14
Tumeur maligne de l'oesophage	C15
Tumeur maligne de l'estomac	C16
Tumeurs malignes du côlon, du rectum et de l'anus	C18-C21
Tumeur maligne du foie et des voies biliaires intrahépatiques	C22
Tumeur maligne du pancréas	C25
Tumeur maligne du larynx	C32
Tumeurs malignes de la trachée, des bronches et du poumon	C33-C34
Mélanome malin de la peau	C43
Tumeur maligne du sein	C50
Tumeur maligne du col de l'utérus	C53
Tumeurs malignes du corps de l'utérus et de l'utérus, partie non précisée	C54-C55
Tumeur maligne de l'ovaire	C56
Tumeur maligne de la prostate	C61
Tumeurs malignes du rein et du bassinot du rein	C64-C65
Tumeur maligne de la vessie	C67
Tumeurs malignes des méninges, du cerveau et des autres parties du système nerveux central	C70-C72
Tumeurs malignes des tissus lymphoïde, hématopoïétique et apparentés	C81-C96
Maladie de Hodgkin	C81
Lymphome non hodgkinien	C82-C85
Leucémie	C91-C95
Myélome multiple et tumeurs immunoprolifératives	C88, C90
Tumeurs malignes des tissus lymphoïde, hématopoïétique et apparentés, autres et non précisées	C96
Toutes les autres formes de tumeurs malignes et de tumeurs malignes non précisées	C17, C23-C24, C26-C31, C37-C41, C44-C49, C51-C52, C57-C60, C62-C63, C66, C68-C69, C73-C80, C97
Tumeurs in situ, tumeurs bénignes et tumeurs à évolution imprévisible ou inconnue	D00-D48
Anémies	D50-D64
Diabète sucré	E10-E14
Déficiences nutritionnelles	E40-E64
Malnutrition	E40-E46
Autres carences nutritionnelles	E50-E64
Méningite	G00, G03
Maladie de Parkinson	G20-G21
Maladie d'Alzheimer	G30
Maladies cardiovasculaires graves	I00-I78
Maladies du coeur	I00-I09, I11, I13, I20-I51

## Tableau explicatif 1 – suite

## Causes de décès pour les totalisations de statistiques sur la mortalité, noms et codes de la CIM-10

Causes de décès	Codes de la CIM-10
Rhumatisme articulaire aigu et cardiopathies rhumatismales chroniques	I00-I09
Cardiopathie hypertensive	I11
Cardionéphropathie hypertensive	I13
Cardiopathies ischémiques	I20-I25
Infarctus aigu du myocarde	I21-I22
Autres cardiopathies ischémiques aiguës	I24
Autres formes de cardiopathies ischémiques chroniques	I20, I25
Athérosclérose cardiovasculaire, décrite ainsi	I25.0
Toutes autres formes de cardiopathie ischémique chronique	I20, I25.1-I25.9
Autres cardiopathies	I26-I51
Endocardite aiguë et subaiguë	I33
Maladies du péricarde et myocardite aiguë	I30-I31, I40
Insuffisance cardiaque	I50
Toutes autres formes de cardiopathie	I26-I28, I34-I38, I42-I49, I51
Hypertension essentielle et néphropathie hypertensive	I10, I12, I15
Maladies cérébrovasculaires	I60-I69
Athérosclérose	I70
Autres maladies du système circulatoire	I71-I78
Anévrisme aortique et dissection	I71
Autres maladies des artères, des artérioles et des capillaires	I72-I78
Autres troubles du système circulatoire	I80-I99
Grippe et pneumopathie	J09-J18
Grippe	J09-J11
Pneumopathie	J12-J18
Autres affections aiguës des voies respiratoires inférieures	J20-J22
Bronchite aiguë et bronchiolite aiguë	J20-J21
Infection aiguë des voies respiratoires inférieures, sans précision	J22
Maladies chroniques des voies respiratoires inférieures	J40-J47
Bronchite, chronique et non précisée	J40-J42
Emphysème	J43
Asthme	J45-J46
Autres maladies chroniques des voies respiratoires inférieures	J44, J47
Pneumoconioses et affections respiratoires dues à des agents chimiques	J60-J66, J68
Pneumopathie due à des substances solides et liquides	J69
Autres maladies du système respiratoire	J00-J06, J30-J39, J67, J70-J98
Ulcère gastro-duodénal	K25-K28
Maladies de l'appendice	K35-K38
Hernies	K40-K46
Maladie chronique et cirrhose du foie	K70, K73-K74
Maladie alcoolique du foie	K70
Autres maladies chroniques et cirrhoses du foie	K73-K74
Cholélithiase et autres troubles de la vésicule biliaire	K80-K82
Néphrite, syndrome néphrotique et néphropathie	N00-N07, N17-N19, N25-N27
Syndrome néphritique aigu et d'évolution rapide et syndrome néphrotique	N00-N01, N04
Glomérulonéphrite, néphrite et néphropathie chroniques, sans précision quant au caractère aigu ou chronique, et sclérose rénale sans précision	N02-N03, N05-N07, N26
Insuffisance rénale	N17-N19
Autres maladies des reins	N25, N27
Infections rénales	N10-N12, N13.6, N15.1
Hyperplasie de la prostate	N40
Affections inflammatoires des organes pelviens de la femme	N70-N76
Grossesse, accouchement et puerpéralité	O00-O99
Grossesse se terminant par un avortement	O00-O07
Autres complications liées à la grossesse, à l'accouchement et à la puerpéralité	O10-O99
Certaines affections dont l'origine se situe dans la période périnatale	P00-P96
Malformations congénitales et anomalies chromosomiques	Q00-Q99
Symptômes, signes et résultats anormaux d'examen cliniques et de laboratoire, non classés ailleurs	R00-R99
Toutes autres maladies (résiduel)	D65-E07, E15-E34, E65-F99, G04-G12, G23-G25, G31-H93, K00-K22, K29-K31, K50-K66, K71-K72, K75-K76, K83-M99, N13.0-N13.5, N13.7-N13.9, N14, N15.0, N15.8-N15.9, N20-N23, N28-N39, N41-N64, N80-N98, U04
Accidents (blessures involontaires)	V01-X59, Y85-Y86
Accidents de transport	V01-V99, Y85
Accidents de véhicule à moteur	V02-V04, V09.0, V09.2, V12-V14, V19.0-V19.2, V19.4-V19.6, V20-V79, V80.3-V80.5, V81.0-V81.1, V82.0-V82.1, V83-V86, V87.0-V87.8, V88.0-V88.8, V89.0, V89.2
Autres accidents de transport terrestre	V01, V05-V06, V09.1, V09.3-V09.9, V10-V11, V15-V18, V19.3, V19.8-V19.9, V80.0-V80.2, V80.6-V80.9, V81.2-V81.9, V82.2-V82.9, V87.9, V88.9, V89.1, V89.3, V89.9
Accidents de transport par eau, aérien et de vol spatial, et accidents de transport autres et sans précision et leurs séquelles	V90-V99, Y85

## Tableau explicatif 1 – suite

## Causes de décès pour les totalisations de statistiques sur la mortalité, noms et codes de la CIM-10

Causes de décès	Codes de la CIM-10
Accidents non liés au transport	W00-X59, Y86
Chutes	W00-W19
Décharges accidentelles d'armes à feu	W32-W34
Noyade et submersion accidentelles	W65-W74
Exposition à la fumée, au feu et aux flammes	X00-X09
Intoxication accidentelle par des substances nocives et exposition à ces substances	X40-X49
Accidents non liés au transport, autres et sans précision et leurs séquelles	W20-W31, W35-W64, W75-W99, X10-X39, X50-X59, Y86
Lésions auto-infligées (suicide)	X60-X84, Y87.0
Lésions auto-infligées (suicide) par décharge d'armes à feu	X72-X74
Lésions auto-infligées (suicide) par d'autres moyens et moyens sans précision et leurs séquelles	X60-X71, X75-X84, Y87.0
Agressions (homicide)	X85-Y09, Y87.1
Agressions (homicide) par armes à feu	X93-X95
Agressions (homicide) par d'autres moyens et moyens sans précision et leurs séquelles	X85-X92, X96-Y09, Y87.1
Intervention de la force publique	Y35, Y89.0
Événements dont l'intention n'est pas déterminée	Y10-Y34, Y87.2, Y89.9
Décharges d'armes à feu intention non déterminée	Y22-Y24
Autres événements et événements sans précision, intention non déterminée et leurs séquelles	Y10-Y21, Y25-Y34, Y87.2, Y89.9
Faits de guerre et leurs séquelles	Y36, Y89.1
Complications de soins médicaux et chirurgicaux	Y40-Y84, Y88

**Note(s)** : Organisation mondiale de la Santé (OMS), Classification statistique internationale des maladies et des problèmes de santé connexes, Dixième révision (CIM-10)

**Source(s)** : « National Center for Health Statistics », États-Unis, liste « B » dans « Instruction Manual; Part 9; ICD-10 Cause-of-Death Lists for Tabulating Mortality Statistics ».

# Appendice II

## Estimations postcensitaires de la population

Tableau explicatif 1

Estimations postcensitaires de la population, selon le sexe et le groupe d'âge, Canada, provinces et territoires, 1er juillet 2009<sup>1</sup>

	Canada	T.-N.-L.	Î.-P.-É.	N.-É.	N.-B.	Qc	Ont.
	<b>nombre</b>						
<b>Les deux sexes</b>							
<b>Tous les âges</b>	<b>33 729 690</b>	<b>508 862</b>	<b>141 219</b>	<b>940 293</b>	<b>749 983</b>	<b>7 826 891</b>	<b>13 072 727</b>
moins d'un an <sup>2</sup>	380 856	4 915	1 457	8 989	7 391	88 867	140 370
1 à 4 ans <sup>2</sup>	1 462 842	18 770	5 589	35 617	28 572	327 369	568 571
5 à 9 ans	1 798 651	24 909	7 543	45 403	37 311	385 735	720 005
10 à 14 ans	1 973 368	27 569	8 795	51 840	41 623	432 050	787 664
15 à 19 ans	2 251 152	31 975	10 308	61 588	48 156	505 413	885 579
20 à 24 ans	2 320 946	31 306	9 415	62 575	47 292	487 753	909 514
25 à 29 ans	2 346 626	28 959	7 807	56 109	45 671	534 950	889 892
30 à 34 ans	2 258 763	30 061	7 976	55 030	45 886	531 968	867 504
35 à 39 ans	2 299 593	33 998	8 799	61 279	49 091	503 139	919 725
40 à 44 ans	2 481 922	39 508	10 097	67 221	54 121	562 306	998 999
45 à 49 ans	2 788 154	42 842	11 721	80 051	62 224	650 646	1 097 182
50 à 54 ans	2 574 037	42 297	10 881	76 379	61 018	624 787	969 122
55 à 59 ans	2 215 782	40 879	9 960	68 350	56 078	545 918	823 017
60 à 64 ans	1 887 767	35 636	9 260	61 831	49 370	476 176	704 921
65 à 69 ans	1 406 877	24 957	6 537	45 559	35 834	365 606	525 435
70 à 74 ans	1 080 703	18 579	5 175	34 602	26 642	268 916	416 155
75 à 79 ans	908 950	14 013	4 112	27 444	21 499	227 584	350 931
80 à 84 ans	676 702	9 553	2 926	20 093	16 247	165 138	264 064
85 à 89 ans	412 297	5 495	1 845	13 069	10 395	95 091	160 064
90 ans et plus	203 702	2 641	1 016	7 264	5 562	47 479	74 013
<b>Masculin</b>							
<b>Tous les âges</b>	<b>16 727 239</b>	<b>249 643</b>	<b>68 981</b>	<b>456 480</b>	<b>368 168</b>	<b>3 878 407</b>	<b>6 443 356</b>
moins d'un an <sup>2</sup>	195 442	2 574	732	4 656	3 715	45 621	72 021
1 à 4 ans <sup>2</sup>	749 976	9 604	2 817	18 156	14 827	167 135	291 592
5 à 9 ans	925 395	12 690	3 861	23 158	19 141	197 922	370 015
10 à 14 ans	1 011 205	14 186	4 534	26 524	21 573	221 031	402 857
15 à 19 ans	1 152 886	16 525	5 220	31 053	24 661	258 793	452 129
20 à 24 ans	1 192 315	15 681	4 752	31 159	24 403	249 152	464 485
25 à 29 ans	1 185 100	14 323	3 721	26 749	22 876	273 302	442 358
30 à 34 ans	1 130 352	14 617	3 800	26 389	22 490	271 712	424 436
35 à 39 ans	1 158 786	16 406	4 384	30 033	24 223	258 411	456 893
40 à 44 ans	1 250 354	19 116	5 114	33 047	26 673	286 911	500 072
45 à 49 ans	1 401 962	21 239	5 740	39 412	30 465	328 566	551 866
50 à 54 ans	1 282 324	20 658	5 266	37 323	29 883	310 481	482 271
55 à 59 ans	1 092 615	20 136	4 902	33 596	27 518	268 313	402 756
60 à 64 ans	925 990	17 617	4 567	30 389	24 531	231 954	343 620
65 à 69 ans	681 575	12 302	3 136	22 019	17 660	176 056	252 476
70 à 74 ans	507 348	8 978	2 457	16 405	12 609	125 362	192 978
75 à 79 ans	409 370	6 451	1 895	12 140	9 524	99 800	157 247
80 à 84 ans	275 687	3 959	1 199	8 010	6 442	64 795	107 315
85 à 89 ans	143 929	1 947	619	4 399	3 520	31 645	55 752
90 ans et plus	54 628	634	265	1 863	1 434	11 445	20 217

Voir les notes à la fin du tableau.

## Tableau explicatif 1 – suite

Estimations postcensitaires de la population, selon le sexe et le groupe d'âge, Canada, provinces et territoires, 1er juillet 2009<sup>1</sup>

	Canada	T.-N.-L.	Î.-P.-É.	N.-É.	N.-B.	Qc	Ont.
	<b>nombre</b>						
<b>Féminin</b>							
<b>Tous les âges</b>	<b>17 002 451</b>	<b>259 219</b>	<b>72 238</b>	<b>483 813</b>	<b>381 815</b>	<b>3 948 484</b>	<b>6 629 371</b>
moins d'un an <sup>2</sup>	185 414	2 341	725	4 333	3 676	43 246	68 349
1 à 4 ans <sup>2</sup>	712 866	9 166	2 772	17 461	13 745	160 234	276 979
5 à 9 ans	873 256	12 219	3 682	22 245	18 170	187 813	349 990
10 à 14 ans	962 163	13 383	4 261	25 316	20 050	211 019	384 807
15 à 19 ans	1 098 266	15 450	5 088	30 535	23 495	246 620	433 450
20 à 24 ans	1 128 631	15 625	4 663	31 416	22 889	238 601	445 029
25 à 29 ans	1 161 526	14 636	4 086	29 360	22 795	261 648	447 534
30 à 34 ans	1 128 411	15 444	4 176	28 641	23 396	260 256	443 068
35 à 39 ans	1 140 807	17 592	4 415	31 246	24 868	244 728	462 832
40 à 44 ans	1 231 568	20 392	4 983	34 174	27 448	275 395	498 927
45 à 49 ans	1 386 192	21 603	5 981	40 639	31 759	322 080	545 316
50 à 54 ans	1 291 713	21 639	5 615	39 056	31 135	314 306	486 851
55 à 59 ans	1 123 167	20 743	5 058	34 754	28 560	277 605	420 261
60 à 64 ans	961 777	18 019	4 693	31 442	24 839	244 222	361 301
65 à 69 ans	725 302	12 655	3 401	23 540	18 174	189 550	272 959
70 à 74 ans	573 355	9 601	2 718	18 197	14 033	143 554	223 177
75 à 79 ans	499 580	7 562	2 217	15 304	11 975	127 784	193 684
80 à 84 ans	401 015	5 594	1 727	12 083	9 805	100 343	156 749
85 à 89 ans	268 368	3 548	1 226	8 670	6 875	63 446	104 312
90 ans et plus	149 074	2 007	751	5 401	4 128	36 034	53 796

Voir les notes à la fin du tableau.



## Tableau explicatif 1 – suite

Estimations postcensitaires de la population, selon le sexe et le groupe d'âge, Canada, provinces et territoires, 1er juillet 2009<sup>1</sup>

	Canada	Man.	Sask.	Alb.	C.-B.	Yn	T.N.-O.	Nt
	nombre							
<b>Les deux sexes</b>								
<b>Tous les âges</b>	<b>33 729 690</b>	<b>1 219 183</b>	<b>1 029 325</b>	<b>3 671 699</b>	<b>4 459 947</b>	<b>33 683</b>	<b>43 638</b>	<b>32 240</b>
moins d'un an <sup>2</sup>	380 856	15 940	14 241	51 722	44 993	383	711	877
1 à 4 ans <sup>2</sup>	1 462 842	59 195	51 558	185 900	174 813	1 497	2 674	2 717
5 à 9 ans	1 798 651	74 373	62 307	212 477	220 130	1 953	3 090	3 415
10 à 14 ans	1 973 368	80 819	66 818	221 134	246 610	2 019	3 077	3 350
15 à 19 ans	2 251 152	89 506	75 779	246 899	286 632	2 297	3 762	3 258
20 à 24 ans	2 320 946	86 743	76 188	287 624	313 691	2 342	3 505	2 998
25 à 29 ans	2 346 626	82 847	71 374	309 092	311 200	2 180	3 847	2 698
30 à 34 ans	2 258 763	77 672	64 349	283 138	286 943	2 258	3 577	2 401
35 à 39 ans	2 299 593	78 136	59 996	273 659	303 695	2 545	3 314	2 217
40 à 44 ans	2 481 922	81 438	64 355	268 094	327 781	2 644	3 183	2 175
45 à 49 ans	2 788 154	94 315	77 931	294 460	368 130	3 314	3 508	1 830
50 à 54 ans	2 574 037	88 721	75 923	270 352	346 986	3 035	3 059	1 477
55 à 59 ans	2 215 782	76 853	64 393	214 864	309 309	2 578	2 475	1 108
60 à 64 ans	1 887 767	64 192	52 135	167 271	262 692	1 940	1 597	746
65 à 69 ans	1 406 877	47 068	39 698	117 779	195 943	1 127	875	459
70 à 74 ans	1 080 703	36 510	33 186	88 806	150 659	684	533	256
75 à 79 ans	908 950	32 160	29 816	74 880	125 466	480	413	152
80 à 84 ans	676 702	25 691	24 206	54 078	94 172	216	258	60
85 à 89 ans	412 297	17 450	15 784	32 758	60 051	134	130	31
90 ans et plus	203 702	9 554	9 288	16 712	30 051	57	50	15
<b>Masculin</b>								
<b>Tous les âges</b>	<b>16 727 239</b>	<b>606 757</b>	<b>511 385</b>	<b>1 875 669</b>	<b>2 211 954</b>	<b>17 228</b>	<b>22 541</b>	<b>16 670</b>
moins d'un an <sup>2</sup>	195 442	8 089	7 236	26 552	23 231	204	375	436
1 à 4 ans <sup>2</sup>	749 976	30 412	26 336	95 288	90 245	808	1 348	1 408
5 à 9 ans	925 395	38 289	32 010	110 101	113 909	1 038	1 460	1 801
10 à 14 ans	1 011 205	41 549	34 221	113 382	127 099	980	1 566	1 703
15 à 19 ans	1 152 886	45 612	38 966	126 885	148 164	1 224	1 983	1 671
20 à 24 ans	1 192 315	44 619	39 287	151 221	162 950	1 215	1 840	1 551
25 à 29 ans	1 185 100	42 394	35 950	163 452	155 683	1 112	1 880	1 300
30 à 34 ans	1 130 352	39 248	32 235	149 381	141 872	1 065	1 838	1 269
35 à 39 ans	1 158 786	39 592	30 242	143 774	150 661	1 222	1 806	1 139
40 à 44 ans	1 250 354	41 222	32 409	139 098	162 734	1 260	1 611	1 087
45 à 49 ans	1 401 962	47 955	38 962	150 626	182 710	1 627	1 814	980
50 à 54 ans	1 282 324	45 261	37 910	138 858	170 393	1 644	1 554	822
55 à 59 ans	1 092 615	38 108	32 534	109 289	152 108	1 386	1 360	609
60 à 64 ans	925 990	31 607	25 999	83 867	129 478	1 025	948	388
65 à 69 ans	681 575	22 808	19 377	58 038	96 349	644	483	227
70 à 74 ans	507 348	16 897	15 718	42 115	73 047	367	269	146
75 à 79 ans	409 370	14 303	13 521	34 505	59 447	237	214	86
80 à 84 ans	275 687	10 313	10 188	22 801	40 415	100	124	26
85 à 89 ans	143 929	5 867	5 691	11 835	22 534	54	49	17
90 ans et plus	54 628	2 612	2 593	4 601	8 925	16	19	4

Voir les notes à la fin du tableau.

## Tableau explicatif 1 – suite

Estimations postcensitaires de la population, selon le sexe et le groupe d'âge, Canada, provinces et territoires, 1er juillet 2009<sup>1</sup>

	Canada	Man.	Sask.	Alb.	C.-B.	Yn	T.N.-O.	Nt
	nombre							
<b>Féminin</b>								
<b>Tous les âges</b>	<b>17 002 451</b>	<b>612 426</b>	<b>517 940</b>	<b>1 796 030</b>	<b>2 247 993</b>	<b>16 455</b>	<b>21 097</b>	<b>15 570</b>
moins d'un an <sup>2</sup>	185 414	7 851	7 005	25 170	21 762	179	336	441
1 à 4 ans <sup>2</sup>	712 866	28 783	25 222	90 612	84 568	689	1 326	1 309
5 à 9 ans	873 256	36 084	30 297	102 376	106 221	915	1 630	1 614
10 à 14 ans	962 163	39 270	32 597	107 752	119 511	1 039	1 511	1 647
15 à 19 ans	1 098 266	43 894	36 813	120 014	138 468	1 073	1 779	1 587
20 à 24 ans	1 128 631	42 124	36 901	136 403	150 741	1 127	1 665	1 447
25 à 29 ans	1 161 526	40 453	35 424	145 640	155 517	1 068	1 967	1 398
30 à 34 ans	1 128 411	38 424	32 114	133 757	145 071	1 193	1 739	1 132
35 à 39 ans	1 140 807	38 544	29 754	129 885	153 034	1 323	1 508	1 078
40 à 44 ans	1 231 568	40 216	31 946	128 996	165 047	1 384	1 572	1 088
45 à 49 ans	1 386 192	46 360	38 969	143 834	185 420	1 687	1 694	850
50 à 54 ans	1 291 713	43 460	38 013	131 494	176 593	1 391	1 505	655
55 à 59 ans	1 123 167	38 745	31 859	105 575	157 201	1 192	1 115	499
60 à 64 ans	961 777	32 585	26 136	83 404	133 214	915	649	358
65 à 69 ans	725 302	24 260	20 321	59 741	99 594	483	392	232
70 à 74 ans	573 355	19 613	17 468	46 691	77 612	317	264	110
75 à 79 ans	499 580	17 857	16 295	40 375	66 019	243	199	66
80 à 84 ans	401 015	15 378	14 018	31 277	53 757	116	134	34
85 à 89 ans	268 368	11 583	10 093	20 923	37 517	80	81	14
90 ans et plus	149 074	6 942	6 695	12 111	21 126	41	31	11

1. Ces estimations postcensitaires, établies à partir des données du recensement de 2006, sont ajustées pour le sous-dénombrement net et incluent les résidents non-permanents.

2. En 2009, la population âgée de "moins d'un an" et "1 à 4 ans" a été ajustée avec les données des naissances de 2009 de la Division de la statistique de la santé, Statistique Canada.

Source(s) : Statistique Canada, Division de la démographie (tableau CANSIM 051-0001 diffusé le 27 septembre 2011) et Division de la statistique de la santé.