



N° 75-202-X au catalogue

# Le revenu au Canada

2006



Statistique  
Canada

Statistics  
Canada

Canada

## Comment obtenir d'autres renseignements

Pour toute demande de renseignements au sujet de ce produit ou sur l'ensemble des données et des services de Statistique Canada, visiter notre site Web à [www.statcan.ca](http://www.statcan.ca). Vous pouvez également communiquer avec nous par courriel à [infostats@statcan.ca](mailto:infostats@statcan.ca) ou par téléphone entre 8h30 et 16h30 du lundi au vendredi aux numéros suivants :

### **Numéros sans frais (Canada et États-Unis) :**

Service de renseignements **1-800-263-1136**

Service national d'appareils de télécommunications pour les malentendants **1-800-363-7629**

Télécopieur **1-877-287-4369**

Renseignements concernant le Programme des services de dépôt **1-800-635-7943**

Télécopieur pour le Programme des services de dépôt **1-800-565-7757**

**Centre de renseignements de Statistique Canada : 1-613-951-8116**

Télécopieur **1-613-951-0581**

## Renseignements pour accéder au produit

Le produit n° 75-202-X au catalogue est disponible gratuitement sous format électronique. Pour obtenir un exemplaire, il suffit de visiter notre site Web à [www.statcan.ca](http://www.statcan.ca) et de choisir la rubrique Publications.

## Normes de service à la clientèle

Statistique Canada s'engage à fournir à ses clients des services rapides, fiables et courtois. À cet égard, notre organisme s'est doté de normes de *service à la clientèle* qui doivent être observées par les employés lorsqu'ils offrent des services à la clientèle.

Pour obtenir une copie de ces normes de service, veuillez communiquer avec Statistique Canada au numéro sans frais 1-800-263-1136. Les normes de service sont aussi publiées sur le site [www.statcan.ca](http://www.statcan.ca) sous À propos de nous > Offrir des services aux Canadiens.



Statistique Canada  
Le revenu au Canada

# Le revenu au Canada

2006

Publication autorisée par le ministre responsable de Statistique Canada

© Ministre de l'Industrie, 2008

Tous droits réservés. Le contenu de la présente publication électronique peut être reproduit en tout ou en partie, et par quelque moyen que ce soit, sans autre permission de Statistique Canada, sous réserve que la reproduction soit effectuée uniquement à des fins d'étude privée, de recherche, de critique, de compte rendu ou en vue d'en préparer un résumé destiné aux journaux et/ou à des fins non commerciales. Statistique Canada doit être cité comme suit : Source (ou « Adapté de », s'il y a lieu) : Statistique Canada, année de publication, nom du produit, numéro au catalogue, volume et numéro, période de référence et page(s). Autrement, il est interdit de reproduire le contenu de la présente publication, ou de l'emmagasiner dans un système d'extraction, ou de le transmettre sous quelque forme ou par quelque moyen que ce soit, reproduction électronique, mécanique, photographique, pour quelque fin que ce soit, sans l'autorisation écrite préalable des Services d'octroi de licences, Division des services à la clientèle, Statistique Canada, Ottawa, Ontario, Canada K1A 0T6.

Mai 2008

N° 75-202-X au catalogue

ISSN 1492-1812

Périodicité : annuelle

Ottawa

This publication is available in English upon request (catalogue no. 75-202-X).

---

#### **Note de reconnaissance**

*Le succès du système statistique du Canada repose sur un partenariat bien établi entre Statistique Canada et la population, les entreprises, les administrations canadiennes et les autres organismes. Sans cette collaboration et cette bonne volonté, il serait impossible de produire des statistiques précises et actuelles.*

# Informations pour l'utilisateur

---

## Signes conventionnels

Les signes conventionnels suivants sont employés uniformément dans les publications de Statistique Canada :

- . indisponible pour toute période de référence
- .. indisponible pour une période de référence précise
- ... n'ayant pas lieu de figurer
- 0 zéro absolu ou valeur arrondie à zéro
- 0<sup>s</sup> valeur arrondie à 0 (zéro) là où il y a une distinction importante entre le zéro absolu et la valeur arrondie
- p provisoire
- r révisé
- x confidentiel en vertu des dispositions de la *Loi sur la statistique*
- E à utiliser avec prudence
- F trop peu fiable pour être publié

## Tableaux personnalisés de l'EDTR

Pour les clients ayant des besoins spécifiques, des tableaux personnalisés peuvent être produits sur une base de frais recouvrables. Communiquez avec les Services aux clients, Division de la statistique du revenu (1 (888) 297-7355 ou (613) 951-7355; [revenu@statcan.ca](mailto:revenu@statcan.ca)).

## Accès aux données de l'EDTR à distance

L'accès aux données à distance est une initiative qui permet aux chercheurs de l'extérieur d'accéder et d'utiliser les données de l'EDTR.

Par cet accord, les chercheurs peuvent contacter la Division de la statistique du revenu pour indiquer leurs intérêts à utiliser l'accès à distance et pour fournir un résumé expliquant les objectifs de leurs recherches. Après l'approbation de leur demande d'accès, une copie du logiciel d'extraction des données de l'EDTR (SLIDRET) de même qu'une structure de base de données vide sont fournies aux chercheurs.

Les chercheurs rédigent et testent leurs propres programmes informatiques et les envoient par la suite à Statistique Canada par Internet. Nous soumettons les programmes, assurons la confidentialité et la fiabilité des données et retournons les résultats par courriel. Ce processus nous permet « d'ouvrir » notre ensemble complexe de données à plus de chercheurs. Ceci contribue, par conséquent, à augmenter le nombre de recherches.

Ce service est une alternative aux Centres de recherche de données et aux bureaux régionaux.

Communiquez avec les Services aux clients, Division de la statistique du revenu (1 (888) 297-7355 ou (613) 951-7355; [revenu@statcan.ca](mailto:revenu@statcan.ca) ).

## Centres de recherche de données

Les Centres de recherche de données font partie d'une initiative de Statistique Canada, du Conseil de recherches en sciences humaines du Canada (CRSH), et de consortiums d'universités visant à renforcer la capacité de recherche sociale du Canada et à soutenir les milieux de la recherche en matière de politiques.

# Table des matières

---

<b>Faits saillants</b>	<b>7</b>
<b>Introduction</b>	<b>9</b>
<b>Analyse</b>	<b>10</b>
<b>Produits connexes</b>	<b>23</b>
<b>Tableaux statistiques</b>	
1 Revenu médian du marché selon certains types de famille	27
1-1 Canada	27
1-2 Terre-Neuve-et-Labrador	29
1-3 Île-du-Prince-Édouard	30
1-4 Nouvelle-Écosse	31
1-5 Nouveau-Brunswick	32
1-6 Québec	33
1-7 Ontario	34
1-8 Manitoba	35
1-9 Saskatchewan	36
1-10 Alberta	37
1-11 Colombie-Britannique	38
2 Transferts gouvernementaux selon les quintiles de revenu après impôt	39
2-1 Canada	39
2-2 Terre-Neuve-et-Labrador	39
2-3 Île-du-Prince-Édouard	40
2-4 Nouvelle-Écosse	40
2-5 Nouveau-Brunswick	41
2-6 Québec	41
2-7 Ontario	42
2-8 Manitoba	42
2-9 Saskatchewan	43
2-10 Alberta	43
2-11 Colombie-Britannique	44

**Table des matières – suite**

3	Revenu total médian selon certains types de famille	45
3-1	Canada	45
3-2	Terre-Neuve-et-Labrador	47
3-3	Île-du-Prince-Édouard	48
3-4	Nouvelle-Écosse	49
3-5	Nouveau-Brunswick	50
3-6	Québec	51
3-7	Ontario	52
3-8	Manitoba	53
3-9	Saskatchewan	54
3-10	Alberta	55
3-11	Colombie-Britannique	56
4	Revenu total moyen selon la source de revenu, Canada	57
5	Impôts sur le revenu selon les quintiles de revenu après impôt	59
5-1	Canada	59
5-2	Terre-Neuve-et-Labrador	59
5-3	Île-du-Prince-Édouard	60
5-4	Nouvelle-Écosse	60
5-5	Nouveau-Brunswick	61
5-6	Québec	61
5-7	Ontario	62
5-8	Manitoba	62
5-9	Saskatchewan	63
5-10	Alberta	63
5-11	Colombie-Britannique	64
6	Revenu médian après impôt selon certains types de famille	65
6-1	Canada	65
6-2	Terre-Neuve-et-Labrador	67
6-3	Île-du-Prince-Édouard	68
6-4	Nouvelle-Écosse	69
6-5	Nouveau-Brunswick	70
6-6	Québec	71
6-7	Ontario	72
6-8	Manitoba	73
6-9	Saskatchewan	74
6-10	Alberta	75
6-11	Colombie-Britannique	76

**Table des matières – suite**

7	Revenu médian selon certains types de famille, par différents concepts de revenu, Canada	77
8	Revenu moyen et parts du revenu selon les quintiles de revenu après impôt, par différents concepts de revenu, Canada	78
8-1	Revenu moyen du marché	78
8-2	Transferts gouvernementaux moyen	79
8-3	Revenu total moyen du marché	80
8-4	Impôt moyen sur le revenu	81
8-5	Revenu moyen après impôt	82
9	Coefficients de Gini du revenu du marché, du revenu total et du revenu après impôt selon certains types de familles, Canada	83
9-1	Revenu du marché	83
9-2	Revenu total	84
9-3	Revenu après impôt	85
10	Revenu moyen selon les quintiles de revenu ajusté après impôt, par la correction en fonction de la taille de la famille, Canada	86
10-1	Revenu du marché	86
10-2	Revenu total	87
10-3	Revenu après impôt	88
11	Personnes à faible revenu après impôt (SFR - base de 1992), par le prévalence et le nombre estimatif	89
11-1	Canada	89
11-2	Terre-Neuve-et-Labrador	91
11-3	Île-du-Prince-Édouard	93
11-4	Nouvelle-Écosse	95
11-5	Nouveau-Brunswick	97
11-6	Québec	99
11-7	Ontario	101
11-8	Manitoba	103
11-9	Saskatchewan	105
11-10	Alberta	107
11-11	Colombie-Britannique	109
12	La persistance du seuil de faible revenu, revenu après-impôt (FFR - Base de 1992) selon certaines caractéristiques	110
13	Faible revenu après impôt (SFR - base de 1992) selon certains types de famille, Canada	111
13-1	Prévalence	111
13-2	Répartition	112
13-3	Écart du revenu moyen	113

## Table des matières – suite

14	Seuils de faible revenu après impôt (SFR - base de 1992) des unités familiales, par la taille de la région de résidence	114
14-1	1997 à 2006	114
14-2	1997 à 2006	115
15	Divers types de famille, Canada	116
15-1	Nombre de familles	116
15-2	Nombre de personnes	117

## Qualité des données, concepts et méthodologie

Notes et définitions	118
Méthodologie	135
Contenu de l'enquête	141

## Graphiques

1.	Revenu médian après impôt, selon le type de famille économique, Canada, 1976 à 2006	10
2.	Revenu médian après impôt, familles de deux personnes ou plus, Canada et provinces, 2005 à 2006	11
3.	Revenu médian après impôt des familles de personnes âgées et des familles de personnes non âgées, Canada et provinces, 2006	12
4.	Revenu du marché et revenu après impôt médian, selon le type de famille, Canada, 2006	13
5.	Composition des transferts gouvernementaux pour les familles de personnes non âgées, Canada, 2006	15
6.	Composition des transferts gouvernementaux pour les personnes vivant seules de moins de 65 ans, Canada, 2006	15
7.	Paiements de transfert médians aux familles, Canada et provinces, 2005 et 2006	16
8.	Ratio du revenu moyen des familles du quintile supérieur et de celles du quintile inférieur, Canada, 1976 à 2006	17
9.	Revenu moyen après impôt par quintiles de revenu après impôt, Canada, 1996, 2005, 2006	18
10.	Écart dans le revenu après impôt, selon le type de famille, Canada, 1976 à 2006	19
11.	Faible revenu des familles de personnes âgées et des familles de personnes non âgées de 1976 à 2006	20
12.	Incidence de faible revenu parmi les différents types de famille au Canada, 2006	21
13.	Incidence de faible revenu pour les personnes vivant seules, personnes âgées par rapport aux personnes non-âgées, de 1976 à 2006	21



## Faits saillants

---

- Le revenu médian après impôt a augmenté pour la plupart des familles canadiennes en 2006 selon de nouvelles données de l'Enquête sur la dynamique du travail et du revenu (EDTR). Ce résultat s'explique en partie par une solide croissance économique qui a favorisé une augmentation de l'emploi et du revenu du marché.
- En 2006, le revenu médian après impôt des familles canadiennes a augmenté de 2,1 %, pour s'établir à 58 300 \$, après correction pour tenir compte de l'inflation. Le revenu médian après impôt des personnes seules a augmenté de 4,6 % pour s'établir à 22 800 \$ en 2006.
- Pour la troisième année consécutive, les familles de l'Alberta ont eu le revenu médian après impôt le plus élevé (70 500 \$), suivies par celles de l'Ontario (62 400 \$), et celles de la Colombie-Britannique (à 60 300 \$).
- Le revenu du marché a augmenté de 1,8 % en 2006 (de 65 600 \$ à 66 800 \$) pour les familles dont le soutien économique principal était âgé de moins de 65 ans, tandis que le revenu du marché médian des familles de personnes âgées est demeuré à peu près inchangé à 23 300 \$. Les personnes âgées vivant seules ont vu leur revenu du marché médian augmenter de 1 000 \$ en 2006 (6 900 \$), tandis que les autres personnes vivant seules n'ont pas enregistré de variation significative de leur revenu du marché médian.
- Les familles et les personnes vivant seules ont profité d'une augmentation des paiements de transfert, mais l'impôt qu'elles ont payé est demeuré à peu près inchangé par rapport à 2005. Les familles ont reçu 4 500 \$ en paiements de transfert en 2006 (hausse de 500 \$ de la médiane par rapport à 2005) et leur impôt médian s'établissait à 9 000 \$. Parmi les personnes vivant seules, les paiements de transfert médians ont augmenté de 100 \$ en 2006 pour s'établir à 600 \$, et l'impôt médian s'est chiffré à 2 100 \$.
- La situation du faible revenu au Canada est demeurée relativement stable en 2006. On estime à 633 000 (7,0 %) le nombre de familles qui étaient en deçà du seuil de faible revenu de Statistique Canada. Environ 760 000 enfants de 18 ans et moins, soit 11,3 % du total, vivaient dans des familles à faible revenu.

Les données de l'EDTR ont également révélé ce qui suit :

- L'Alberta et la Saskatchewan étaient les deux seules provinces où la variation du revenu familial après impôt était statistiquement significative. La médiane a augmenté de 7,0 % en Alberta et de 6,3 % en Saskatchewan.
- Le revenu moyen après impôt du cinquième des familles ayant le plus faible revenu était de 24 600 \$ en 2006, soit 5,6 % de plus qu'en 2005. Par contraste, le revenu moyen après impôt en 2006 pour les 20 % de familles ayant les plus hauts revenus était à toutes fins utiles inchangé à 133 900 \$ (en termes réels).
- L'écart d'inégalité, soit l'écart entre le groupe de familles ayant le plus faible revenu et le groupe ayant le plus haut revenu, est demeuré stable en 2006. Par contre, cet écart a progressé de 27 % au cours des 10 dernières années. Parmi les personnes seules, l'écart s'est élargi de 32 % entre 1996 et 2006.
- Un nombre estimé à 3,4 millions de Canadiens (ou 10,5 %) étaient en situation de faible revenu (après impôt) en 2006.
- En 2006, environ 307 000 enfants en situation de faible revenu vivaient dans une famille monoparentale dirigée par une femme, représentant 40 % de tous les enfants provenant de familles à faible revenu. Par contre, le taux de faible revenu pour ces enfants est passé de 56 % en 1996 à 32 % en 2006. En comparaison, la proportion d'enfants vivant au sein de familles biparentales en situation de faible revenu est passée de 12,4 % en 1996 à 7,7 % en 2006.

- En 2006, le taux de faible revenu des familles monoparentales ayant une femme à leur tête est demeuré stable à 28 %, ce qui a mis fin à la tendance à la baisse des trois dernières années de leur incidence de faible revenu. Cela représente un peu plus de la moitié du sommet de 53 % atteint en 1996.

## Introduction

---

Le présent rapport examine le revenu des familles et des personnes seules ainsi que l'information liée au faible revenu au Canada. Les données antérieures à 1996 sont tirées de l'Enquête sur les finances des consommateurs (EFC), tandis que les données à partir de 1996 proviennent de l'Enquête sur la dynamique du travail et du revenu (EDTR).

Les données de l'Enquête sur les finances des consommateurs (EFC) ont fait l'objet de changements importants cette année. Quatre années ont été ajoutées aux données historiques, soit de 1976 à 1979. De plus, les données de l'EFC ont été adaptées autant que possible aux concepts de l'EDTR. Certains concepts des deux enquêtes étaient pratiquement identiques, tel que les données du revenu qui ont subi des changements minimes. Cependant certains concepts sont différents entre les deux enquêtes et des variables ont dû être modifiées. Par exemple, le 'chef de famille' de l'EFC a été remplacé par le 'soutien économique principal' de l'EDTR. Ainsi, les variables associées aux caractéristiques familiales ont subi des modifications. Pour plus de renseignements concernant la transformation des données de l'EFC ainsi que son impact sur les estimations, veuillez consulter la rubrique Notes et définition Qualité des données, concepts et méthodologie — Notes et définitions de l'Aperçu de l'EDTR.

Il convient de souligner que, dans le présent rapport, le revenu familial est analysé en fonction des valeurs médianes. La médiane est la valeur qui sépare les revenus des familles en deux parties égales, la moitié des familles ayant un revenu supérieur à cette valeur et l'autre moitié, un revenu inférieur. Tous les chiffres compris dans ce rapport (à moins d'indication contraire) sont des estimations d'enquêtes par sondage. Tous les revenus estimés sont exprimés en dollars constants de 2006 afin de tenir compte de l'inflation et d'établir des comparaisons dans le temps, en termes réels.

# Analyse

## Augmentation du revenu après impôt pour la troisième année consécutive

En 2006, le revenu médian après impôt des familles canadiennes de deux personnes ou plus a augmenté de 2,1 %<sup>1</sup>, pour s'établir à 58 300 \$, après correction pour tenir compte de l'inflation, selon les nouvelles données de l'Enquête sur la dynamique du travail et du revenu (EDTR).

Le revenu du marché et les paiements de transfert ont contribué à l'augmentation du revenu après impôt. Cette hausse est en accord avec la croissance économique vigoureuse du produit intérieur brut réel qui a augmenté de 2,7 % en 2006. Cette croissance a également été notée dans l'Enquête sur la population active, qui a vu l'emploi augmenter de 2,0 %, tandis que le chômage avait diminué, pour s'établir à 6,3 %, le plus bas en 30 ans.

Les familles de personnes âgées de même que les familles de personnes non âgées ont toutes profité de cette hausse du revenu médian après impôt. Les familles de personnes âgées (celles dont le principal soutien économique était âgé de 65 ans et plus) ont vu leur revenu médian après impôt augmenter de 2,9 % entre 2005 et 2006. Les familles dont le principal soutien économique était âgé de moins de 65 ans ont eu un revenu médian après impôt de 62 000 \$ en 2006, en hausse de 1,8 %. Depuis 1996, l'année qui correspond à la fin de la dernière récession, les familles de personnes âgées et celles de personnes non âgées ont connu respectivement une augmentation de 18 % et de 19 % de leur revenu médian après impôt, après correction pour tenir compte de l'inflation.

### Graphique 1

#### Revenu médian après impôt, selon le type de famille économique, Canada, 1976 à 2006

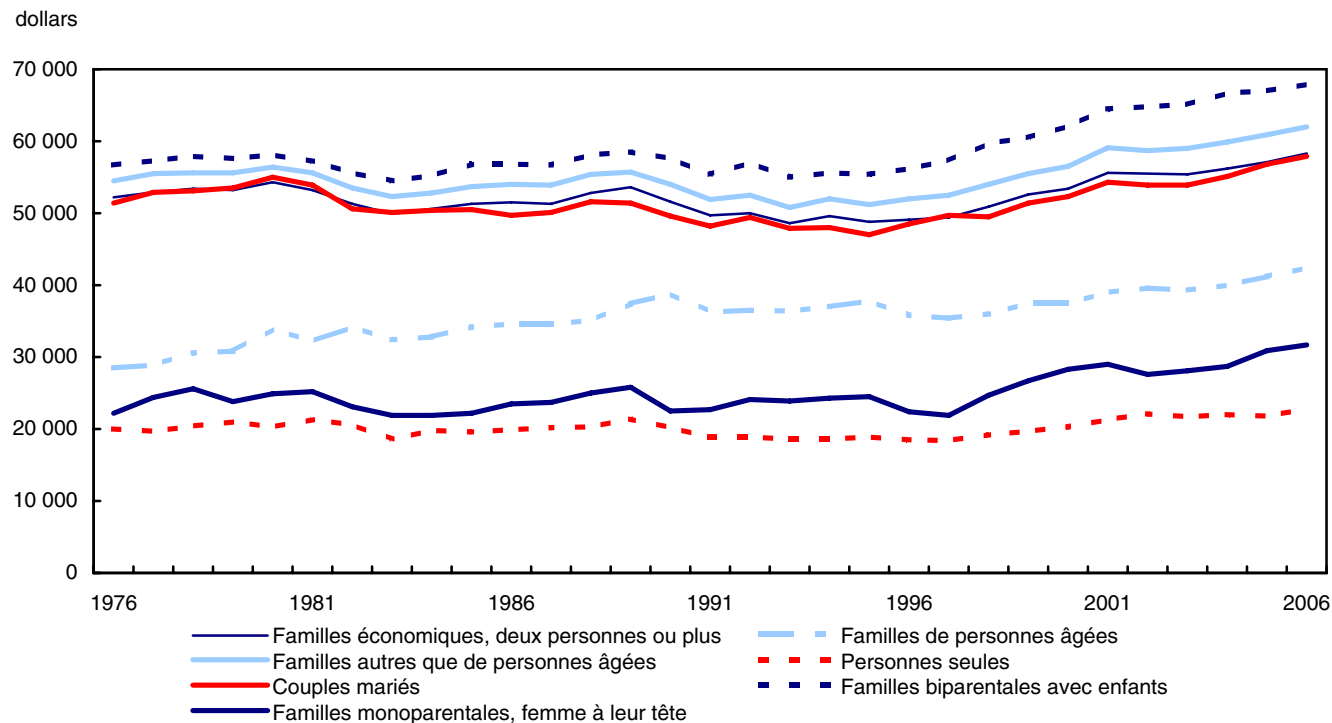

1. Tous les résultats présentés dans l'analyse sont statistiquement significatifs à un niveau de 5 %.

Après être demeuré relativement stable depuis 2002, le revenu médian après impôt des personnes seules a augmenté de 4,6 %, pour s'établir à 22 800 \$ en 2006, comparativement à 21 800 \$ en 2005. Entre 1996 et 2006, le revenu médian après impôt de ces personnes a augmenté de 23 %.

Les personnes âgées (65 ans et plus) vivant seules avaient un revenu médian après impôt de 20 800 \$ en 2006, en hausse de 4,0 % par rapport à 2005. Cette tendance à la hausse s'est poursuivie depuis 1996, alors que le revenu médian après impôt était de 18 200 \$, ce qui correspond à une augmentation de 14,3 % pour la période de 1996 à 2006.

Dans le cas des personnes vivant seules âgées de moins de 65 ans, le revenu médian après impôt a augmenté de 4,7 % pour s'établir à 24 600 \$ en 2006. Tout comme leurs homologues âgés, leur revenu médian après impôt a suivi une tendance à la hausse depuis 1996, où il s'établissait à 18 900 \$, ce qui représente une augmentation de 30 % depuis 1996.

### Revenu des familles au niveau provincial : les familles de l'Alberta ont eu le revenu médian le plus élevé pour la troisième année consécutive

Pour la troisième année consécutive, les familles de l'Alberta de deux personnes ou plus ont eu le revenu médian après impôt le plus élevé, soit 70 500 \$, suivies par celles de l'Ontario, à 62 400 \$, et celles de la Colombie-Britannique, à 60 300 \$.

L'exploitation des sables bitumineux en Alberta a continué d'avoir des répercussions économiques importantes<sup>2</sup>, non seulement pour les Albertains, mais aussi pour les habitants de la province voisine, la Saskatchewan. Les familles dans ces deux provinces sont les seules à avoir eu une augmentation significative de leur revenu après impôt. Les familles de l'Alberta ont enregistré une augmentation de 7,0 % de leur revenu médian après impôt, tandis que celles de la Saskatchewan ont enregistré une hausse de 6,3 % par rapport à l'année précédente.

#### Graphique 2

#### Revenu médian après impôt, familles de deux personnes ou plus, Canada et provinces, 2005 à 2006

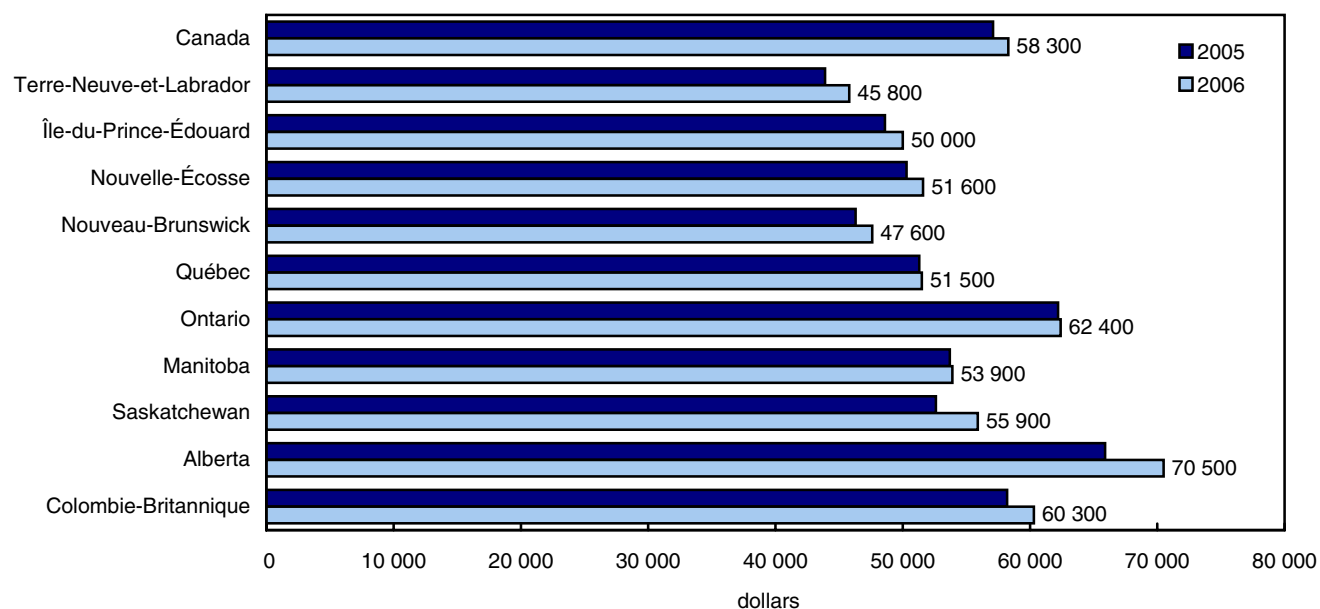

Une augmentation du revenu médian après impôt pour les familles a été observée dans les provinces de l'ouest, mais cette augmentation varie selon le type de familles. L'augmentation du revenu médian après impôt pour les familles

2. L'Observateur économique canadien, avril 2007, n° 11-010 au catalogue de Statistique Canada.

de personnes non âgées n’a pas été seulement constatée en Saskatchewan (60 200 \$) et en Alberta (75 300 \$), mais aussi à Terre-Neuve-et-Labrador (49 800 \$) ainsi qu’au Nouveau Brunswick (51 100 \$). Le revenu médian après impôt pour les familles de personnes non âgées dans les six autres provinces est resté stable entre 2005 et 2006.

Les familles de personnes âgées du Québec (35 700 \$) ont vu leur revenu médian après impôt augmenter en 2006, alors qu’il est demeuré à peu près inchangé pour le reste des familles des personnes âgées au Canada.

**Graphique 3**

**Revenu médian après impôt des familles de personnes âgées et des familles de personnes non âgées, Canada et provinces, 2006**

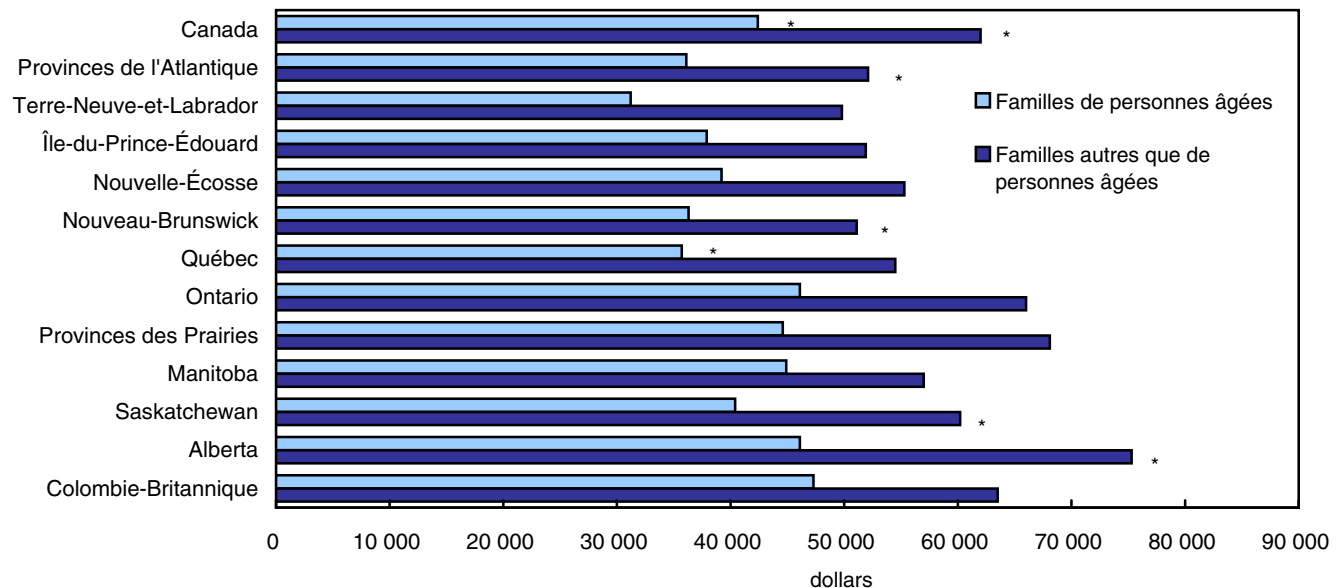

\* Augmentation statistiquement significative par rapport à l'année précédente

**Le revenu du marché des familles en âge de travailler s’est amélioré**

Une augmentation de 1,8 % du revenu du marché médian pour les familles en âge de travailler (celles dont le soutien économique principal était âgé de moins de 65 ans) a été enregistrée en 2006 (de 65 600 \$ à 66 800 \$). Le revenu du marché est la somme des gains d’emploi, du revenu placements et du revenu de pension de retraite privée.

Même si le revenu du marché médian des familles de personnes âgées est demeuré à peu près inchangé à 23 300 \$ en 2006, on peut observer une augmentation à long terme dans leur revenu du marché. Entre 1996 et 2006, le revenu du marché médian des familles de personnes âgées a augmenté de 40 %, après correction pour tenir compte de l’inflation. Cette hausse reflète en partie la croissance de l’emploi chez les personnes âgées au cours de cette période. Selon l’Enquête sur la population active, le taux d’emploi des personnes âgées de 65 ans et plus s’établissait à 7,9 % en 2006, soit 2,0 points de pourcentage de plus que le taux de 1996 (5,9 %).

Le niveau de revenu du marché continue de varier selon le type de famille. Le revenu du marché médian des familles biparentales avec enfants était de 74 900 \$; les couples sans enfants recevaient 65 400 \$, tandis que les autres familles de personnes non âgées recevaient 51 700 \$.

Le revenu du marché médian des familles monoparentales ayant une femme à leur tête, de 23 100 \$, est demeuré à peu près inchangé par rapport à 2005. Toutefois, ce groupe a connu une hausse significative de son revenu du marché par rapport au niveau le plus bas en 30 ans de 8 700 \$ enregistré en 1996. La majeure partie de la hausse enregistrée au cours des années de 1996 à 2006 est le résultat de gains plus élevés et de l’augmentation de la proportion de mères qui travaillent.

Les personnes âgées vivant seules ont vu leur revenu du marché médian augmenter de 1 000 \$ entre 2005 (5 900 \$) et 2006 (6 900 \$), tandis que les autres personnes vivant seules n'ont pas enregistré de variation significative de leur revenu du marché médian.

Le revenu du marché ne s'est pas amélioré pour tous les types de familles, parce que la composition du revenu avant impôt selon la source de revenu varie, particulièrement entre les familles de personnes non âgées et les familles de personnes âgées. Le revenu du marché constituait la part la plus importante du revenu avant impôt des familles de personnes non âgées. Pour chaque tranche de 100 \$ de revenu total, les familles de personnes non âgées ont reçu 93 \$ de revenu du marché et seulement 7 \$ en paiements de transfert.

En comparaison, les familles de personnes âgées ont dépendu dans une plus petite mesure du revenu du marché, tirant presque six fois plus de leur revenu total des paiements de transfert que les familles de personnes non âgées. Pour chaque tranche de 100 \$ de revenu total en 2006, 39 \$ provenaient des paiements de transfert, et seulement 61 \$ du revenu du marché.

#### Graphique 4

#### Revenu du marché et revenu après impôt médian, selon le type de famille, Canada, 2006

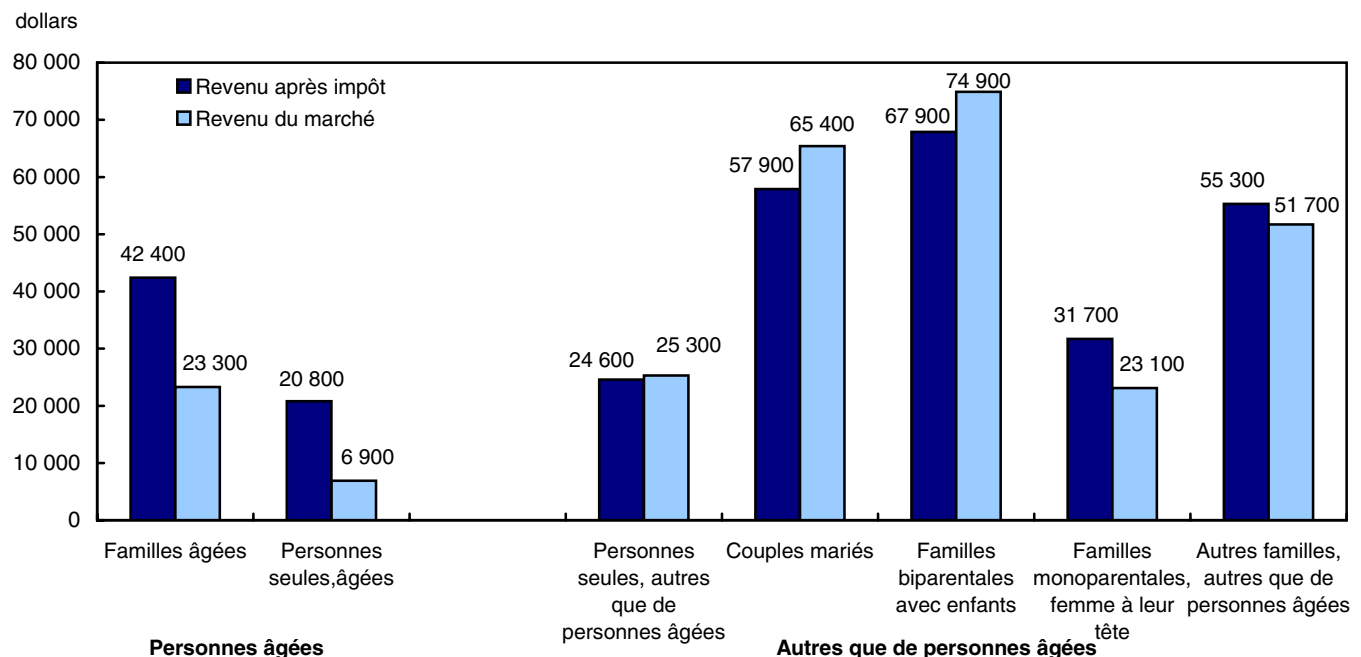

#### Le revenu du marché médian était en hausse dans les trois provinces de l'Ouest pour les familles en âge de travailler

Au niveau provincial, les familles en âge de travailler de la Saskatchewan ont une augmentation du revenu du marché médian avec une hausse de 9,8 % à 65 900 \$ en 2006. Les familles en âge de travailler de l'Alberta ont eu le revenu du marché médian le plus élevé (83 800 \$), soit 5,8 % de plus qu'en 2005. Les familles en âge de travailler de la Colombie-Britannique ont vu leur revenu du marché médian augmenter de 5,7 % entre 2005 (64 800 \$) et 2006 (68 500 \$). Les familles en âge de travailler vivant dans les autres provinces canadiennes n'ont vu presque aucun changement dans leur revenu du marché médian.

Le revenu du marché est étroitement lié à la situation du marché du travail. Selon l'Enquête sur la population active, l'emploi a augmenté de 3,1 % en Colombie-Britannique en 2006. Cette hausse s'apparente à l'augmentation vertigineuse enregistrée en Alberta au cours des deux dernières années. À la fin de 2006, le taux de chômage

en Colombie-Britannique avait baissé à presque 4,0 %. Seules l'Alberta et la Saskatchewan avaient un taux de chômage plus faible.

Parmi les familles de personnes âgées, seulement celles de la Colombie-Britannique ont vu leur revenu du marché médian augmenter de façon significative, soit de 16 %, à 30 600 \$, en 2006. À travers les dix provinces, il n'y a pas eu une amélioration ou une détérioration significative du revenu du marché médian des personnes âgées vivant seules.

### **Augmentation des transferts gouvernementaux, pas de changement d'impôts**

Les familles canadiennes de deux personnes ou plus, ainsi que les personnes vivant seules, ont profité d'une augmentation des paiements de transfert, mais l'impôt médian qu'elles ont payé est demeuré à peu près inchangé par rapport à 2005. Les transferts gouvernementaux médians des familles ont été de 4 500 \$ en 2006 (hausse de 500 \$ par rapport à 2005) et la médiane des impôts payés a été de 9 000 \$ en 2006, soit le même niveau qu'en 2005. Parmi les personnes vivant seules, les paiements de transfert médians ont augmenté de 100 \$ par rapport à l'année précédente, pour s'établir à 600 \$, et l'impôt médian s'est chiffré à 2 100 \$ en 2006, soit presque au même niveau qu'en 2005.

En 2006, les transferts gouvernementaux médians des familles dont le principal soutien économique était âgé de moins de 65 ans ont été de 2 800 \$, soit une hausse de 400 \$ par rapport à 2005. Les transferts gouvernementaux aux familles de personnes âgées sont demeurés à peu près inchangés, à 22 600 \$.

Des programmes de prestation existants, comme la prestation fiscale pour enfants, ont été modifiés. Par exemple, la Prestation universelle pour la garde d'enfants, qui est destinée aux enfants de moins de six ans, constitue un nouveau programme qui a vu le jour au milieu de 2006 et qui permet aux familles de toucher 100 \$ par mois pour chaque enfant âgé de moins de six ans. Les paiements de transfert aux familles biparentales avec enfants ont augmenté entre 2005 et 2006, en raison de l'avènement de la Prestation universelle pour la garde d'enfants. Les transferts gouvernementaux pour ces familles étaient de 3 300 \$, soit 500 \$ de plus que l'année précédente.

Parmi les nouvelles prestations gouvernementales de 2006, fédérales et provinciales, on retrouve des programmes en vigueur uniquement pour 2006 tel que la prestation fédérale pour les coûts de l'énergie, grâce à laquelle les familles à faible revenu avec enfants ou les personnes âgées profitent d'une prestation non imposable pour compenser les coûts élevés de l'énergie. On note aussi la remise de l'Alberta au titre des revenus tirés de l'exploitation des ressources, grâce à laquelle chaque résident de l'Alberta qui a produit une déclaration d'impôt en Alberta pour 2004 a reçu une remise de 400 \$ en janvier 2006. Cela est le résultat des revenus élevés tirés de l'exploitation des ressources.

Ces changements apportés aux programmes du gouvernement ont fait augmenter le nombre de bénéficiaires d'environ 4,5 % pour les familles de deux personnes ou plus et de 5,9 % pour les personnes seules en 2006. Il s'agit des plus fortes croissances en pourcentage d'une année à l'autre en plus d'une décennie. Environ 7,9 millions de familles (soit 88 %) et 3,8 millions des personnes vivant seules (soit 83 %) ont reçu des transferts gouvernementaux en 2006.

Le montant agrégé des transferts gouvernementaux distribués aux familles a augmenté de 5,9 %. Les estimations venant de l'Enquête sur la dynamique du travail et du revenu (EDTR) suggèrent que 78,2 milliards de dollars ont été transféré aux familles en 2006 comparativement à 73,8 milliards de dollars en 2005. En comparaison, mentionnons la hausse de 2,8 % du montant agrégé distribué aux personnes vivant seules, lequel est passé de 24,7 milliards de dollars en 2005 à 25,3 milliards de dollars en 2006.

La distribution de ces transferts varie selon le type de famille. En fait, pour les familles composées de deux membres ou plus non âgés, les proportions des transferts gouvernementaux aux programmes, comme les prestations d'assurance-emploi (AE), les prestations fiscales pour enfants (PFE) et les prestations du Régime de pensions du Canada (RPC)/Régime de rentes du Québec (RRQ), étaient de 25 %, 23 % et 17 % respectivement en 2006. La proportion restante de 35 % des transferts gouvernementaux pour ce groupe est allée aux programmes comme l'indemnisation des accidents du travail, les crédits de la taxe sur les produits et services (TPS) et de



la taxe de vente harmonisée (TVH), les crédits d'impôt provinciaux et territoriaux, la Sécurité de la vieillesse, le Supplément de revenu garanti et l'Allocation au conjoint (SV/SRG/AAC) et l'assistance sociale.

**Graphique 5**

**Composition des transferts gouvernementaux pour les familles de personnes non âgées, Canada, 2006**

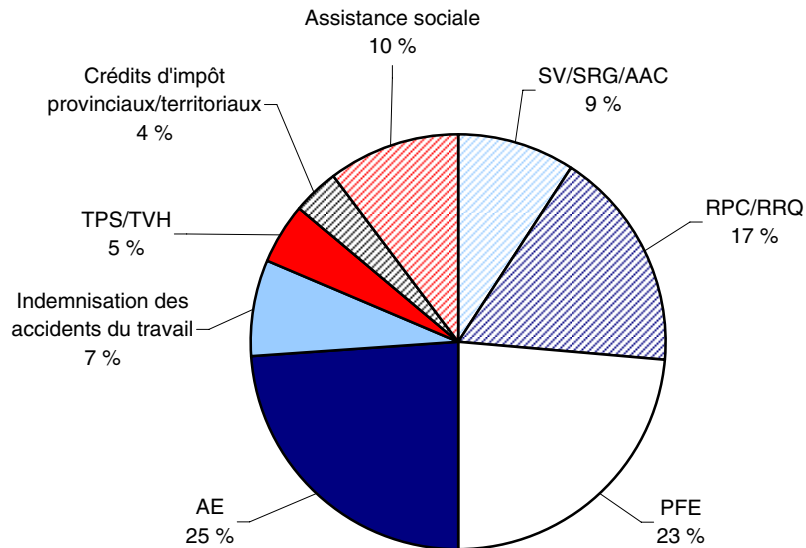

Une forte proportion des transferts gouvernementaux aux familles de personnes âgées provenait des programmes SV/SRG/AAC (48 %) et RPC/RRQ (43 %), tandis que les 9 % restants étaient alloués aux autres programmes de transfert susmentionnés.

**Graphique 6**

**Composition des transferts gouvernementaux pour les personnes vivant seules de moins de 65 ans, Canada, 2006**

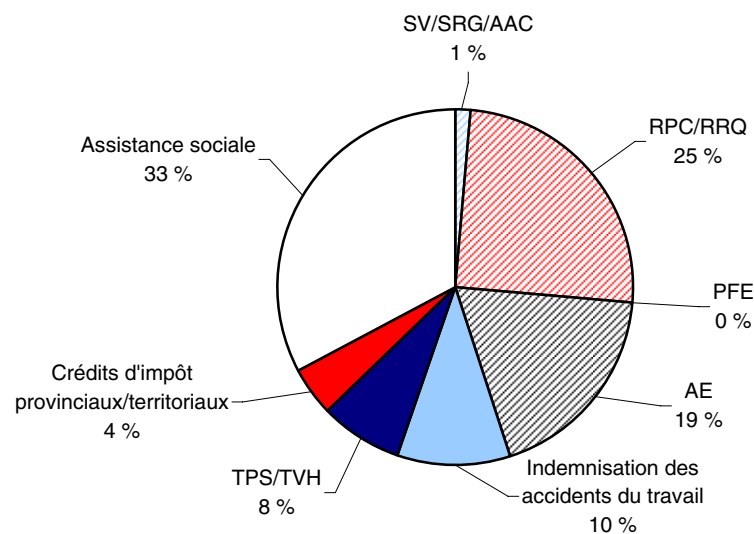

Chez les personnes vivant seules de moins de 65 ans, environ le tiers (33 %) des transferts gouvernementaux provenaient de l'assistance sociale, 25 % du RPC/RRQ, 19 % des prestations d'AE, et 10 % d'une indemnisation des accidents du travail. Les 13 % restants revenaient aux autres programmes de transfert énumérés.

À l’instar des familles de personnes âgées, la majorité des transferts gouvernementaux aux personnes vivant seules étaient distribués aux programmes SV/SRG/AAC (52 %) et RPC/RRQ (42 %), tandis que les 7 % restants étaient distribués aux autres programmes de transfert énumérés.

La Prestation pour les coûts de l’énergie du gouvernement fédéral, une prestation non imposable versée une seule fois aux familles à faible revenu avec enfants ou personnes âgées, a eu un effet important sur les transferts en provenance du gouvernement fédéral. Approximativement 1,9 millions de familles ont reçu la Prestation pour les coûts de l’énergie du gouvernement fédéral, ce qui représente un montant agrégé d’environ 426 millions de dollars en 2006. Environ 603 000 canadiens vivant seuls ont reçu cette prestation en 1996 pour une valeur de 75 millions de dollars.

Les modifications apportées au programme de prestations fiscales pour enfants, comme la Prestation fiscale universelle pour la garde d’enfants, ont entraîné une hausse de 3,6 % du nombre de familles qui ont reçu ces transferts en 2006 comparativement à 2005. Le montant agrégé des PFE transféré aux 3,6 millions de familles de bénéficiaires se chiffrait à environ 11,3 milliards de dollars en 2006, soit 9,0 % de plus que l’année précédente.

### Hausse des paiements de transfert médians aux familles dans trois des dix provinces

Les paiements de transfert médians ont augmenté pour les familles au Nouveau-Brunswick, en Ontario et en Alberta en 2006. Des paiements de transfert médians pour Alberta ont doublé, passant de 1 500 \$ en 2005 à 3 000 \$ en 2006. Cette augmentation marquée est le résultat du programme de Remboursement d’énergie de l’Alberta (en vigueur seulement pour 2006) découlant des revenus importants tirés de l’exploitation des ressources par cette province. Cette remise a été donnée à environ 910 000 familles et représente un montant total d’environ 1.1 milliards de dollars.

**Graphique 7**  
**Paiements de transfert médians aux familles, Canada et provinces, 2005 et 2006**

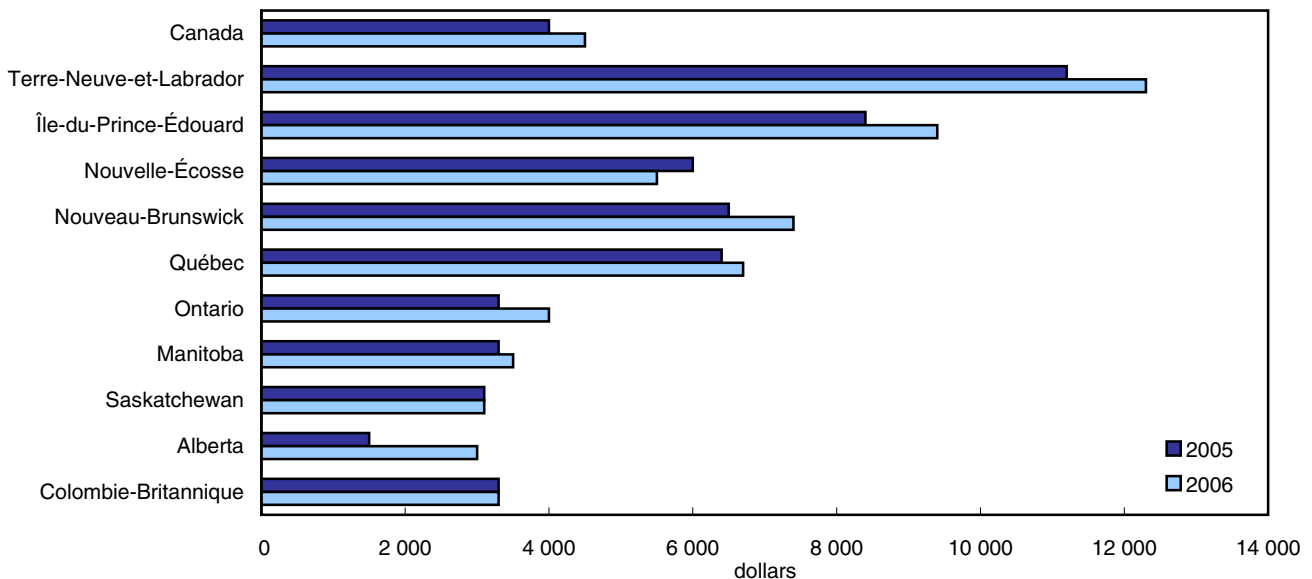

Pour les personnes vivant seules, c’est seulement en Alberta qu’on a vu les paiements de transfert médians augmenter entre 2005 et 2006, soit de 400 \$ à 600 \$. Cette augmentation est elle aussi le résultat du programme de Remboursement d’énergie de l’Alberta (en vigueur seulement pour 2006). Environ 454 000 individus vivant seuls ont reçu cette remise, ce qui représente un montant agrégé d’environ 182 millions de dollars en 2006.

## Le système d'impôt et de transfert continue de réduire l'inégalité du revenu

Les paiements de transfert et les régimes fédéral-provinciaux d'impôt sur le revenu contribuent à redistribuer le revenu entre les Canadiens ayant un revenu plus élevé et ceux ayant un revenu plus faible, réduisant ainsi l'inégalité du revenu. Il existe une façon d'illustrer le caractère redistributif du système fiscal canadien, à savoir l'examen du ratio du revenu moyen du quintile supérieur et du revenu moyen du quintile le plus bas (graphique 8). Pour ceci on regarde le revenu du marché pour les conditions sur le marché du travail, le revenu total (pré impôt) pour les effets des paiements de transfert et le revenu après impôt afin de prendre en considération ces deux types d'effets.

À fin d'analyse, les familles ont été divisées également en cinq groupes selon leur revenu après impôt. Chaque groupe représente 20 % des familles et ces groupes sont désignés comme étant des « quintiles ».

En 2006, le revenu du marché moyen des familles du quintile supérieur était 12,3 fois plus élevé que celui du quintile inférieur. Toutefois, les paiements de transfert ont fait baisser ce ratio entre le quintile supérieur et inférieur à 6,7 fois plus élevé pour le quintile supérieur. Après impôt, le revenu moyen des familles du quintile supérieur était 5,4 fois plus élevé que celui de leurs homologues du quintile inférieur.

### Graphique 8

#### Ratio du revenu moyen des familles du quintile supérieur et de celles du quintile inférieur, Canada, 1976 à 2006

ratio du revenu moyen  
du quintile supérieur au quintile inférieur

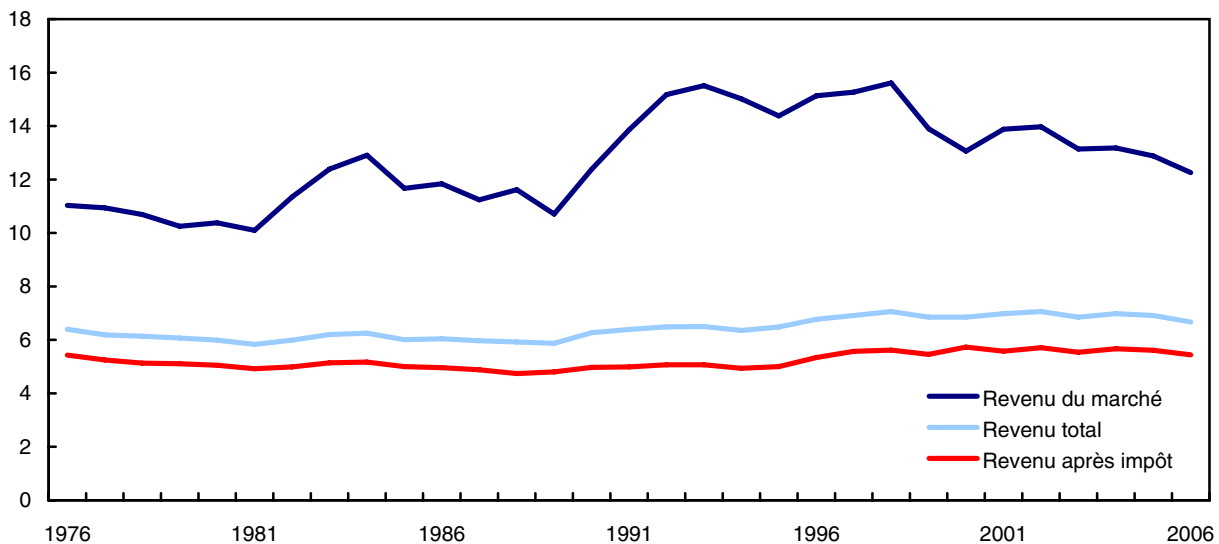

## L'augmentation du revenu touche quatre des cinq quintiles

Depuis la fin de la récession en 1996, le revenu moyen après impôt des familles est en hausse. Lorsque la population des familles est répartie chaque année en cinq groupes de taille égale ou « quintiles », selon le revenu après impôt en ordre ascendant, on constate que les cinq quintiles ont tous bénéficié dans une certaine mesure des augmentations du revenu après impôt au cours de la dernière décennie. Cependant, ces augmentations ne sont pas distribuées de façon égale à l'intérieur des quintiles.

Les 20 % de familles ayant le revenu après impôt le plus faible ont connu une hausse de leur revenu moyen après impôt de 5,6 % entre 2005 et 2006. Leur revenu moyen après impôt s'établissait à 24 600 \$ en 2006, comparativement à 23 300 \$ en 2005 et à 19 800 \$ en 1996 (soit 24%).

Les familles du deuxième quintile ont eu un revenu après impôt moyen presque deux fois plus élevé que celles du premier quintile. Il en est ainsi depuis 1976. Le revenu après impôt moyen de ce groupe s'est établi à 42 600 \$, en hausse de 2,4 % par rapport à 2005 et de 21 % par rapport à 1996.

Les familles des troisième et quatrième quintiles ont aussi profité en 2006 de la conjoncture économique favorable. Le revenu après impôt moyen a augmenté de 2,3 % et 1,8 % entre 2005 et 2006, et a augmenté de 19 % et 20 % respectivement depuis 1996.

Les 20 % des familles ayant le revenu après impôt le plus élevé n'ont pas connu de hausse significative de leur revenu après impôt moyen entre 2005 (130 700 \$) et 2006 (133 900 \$). Cependant, leur revenu après impôt moyen a augmenté de 27 %, ce qui représente la plus forte croissance pour la période de 1996 à 2006.

**Graphique 9**

**Revenu moyen après impôt par quintiles de revenu après impôt, Canada, 1996, 2005, 2006**

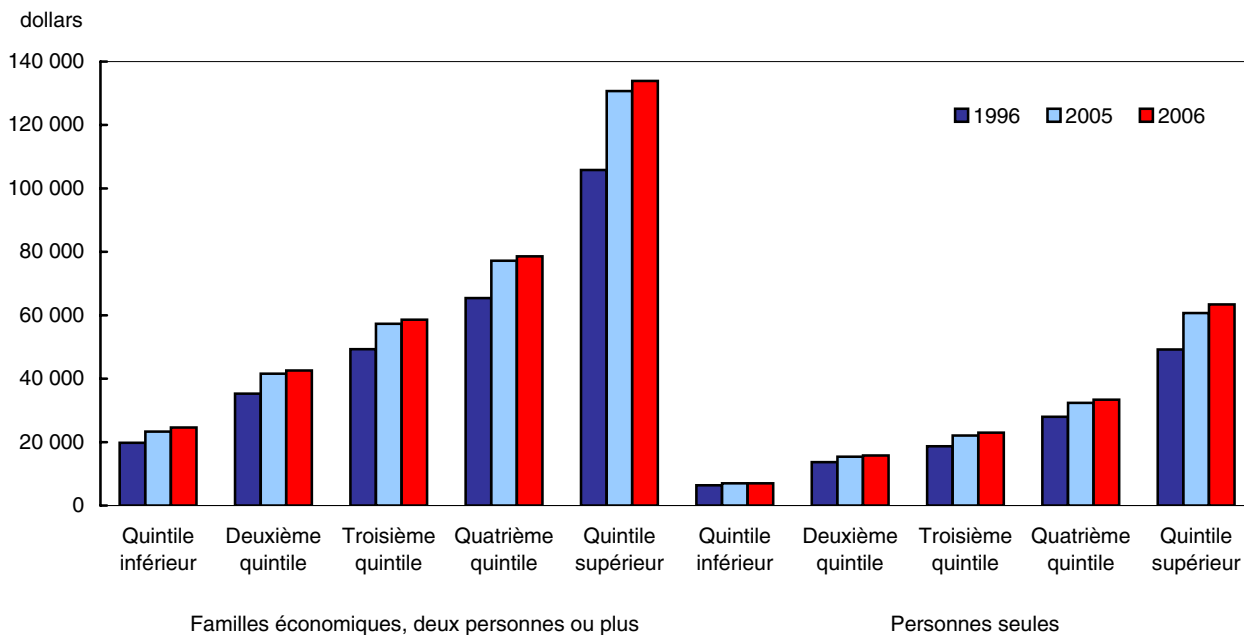

Les personnes vivant seules des quintiles inférieur et supérieur n'ont pas enregistré de hausse significative de leur revenu après impôt moyen, tandis que celles des autres quintiles ont profité de la conjoncture économique favorable en 2006. Le revenu après impôt moyen des personnes vivant seules du deuxième quintile a augmenté de 2,6 % entre 2005 et 2006. Celles du quintile intermédiaire ont connu une augmentation de 4,1 % de leur revenu après impôt moyen, celui-ci s'établissant à 23 000 \$ en 2006, comparativement à 22 100 \$ en 2005. Le revenu après impôt moyen du quatrième quintile a augmenté de 3,1 % entre 2006 et l'année précédente.

Les personnes vivant seules ont aussi profité de la conjoncture économique favorable de la période de 1996 à 2006. Celles du troisième quintile et du quintile supérieur ont connu des hausses assez substantielles, soit 23 % et 29 % respectivement, tandis que celles du premier, du deuxième et du quatrième quintiles ont enregistré des hausses plus modestes de 9,4 %, 15 % et 19 % respectivement.

**L'écart d'inégalité continue de s'élargir depuis la dernière récession**

L'écart d'inégalité correspond à la différence entre le revenu moyen après impôt du quintile supérieur et celui du quintile inférieur. Malgré que l'écart d'inégalité est resté stable entre 2005 et 2006, il a augmenté de 27 %

entre 1996 et 2006 pour les familles de deux personnes ou plus. Parmi les personnes seules, l'écart s'est élargi de 32 % entre 1996 et 2006.

#### Graphique 10

#### Écart dans le revenu après impôt, selon le type de famille, Canada, 1976 à 2006

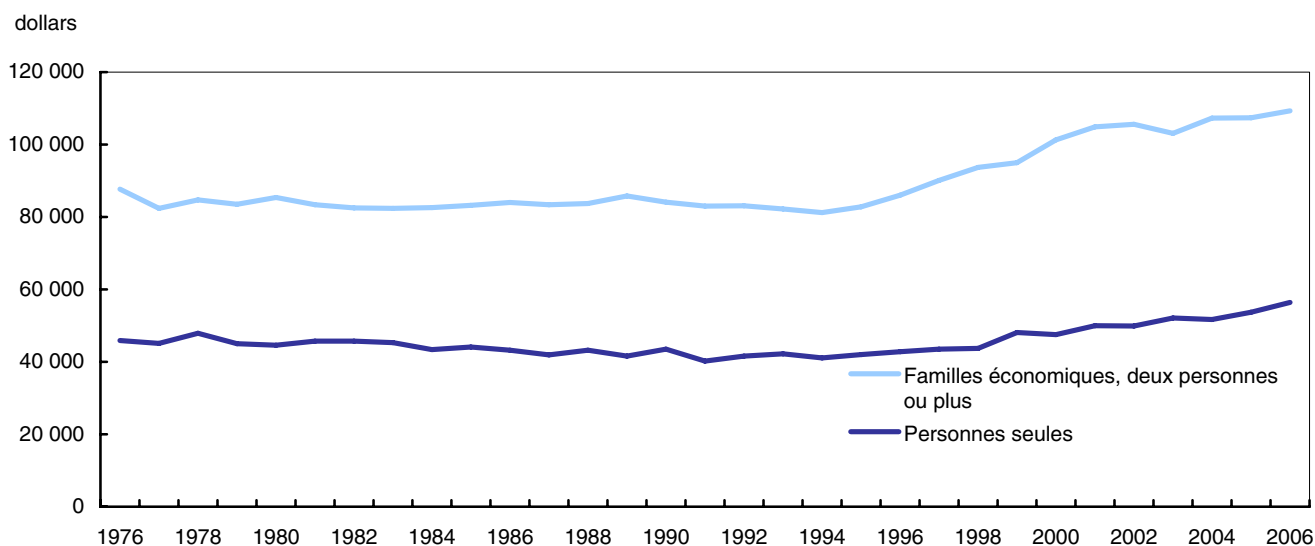

#### Taux de faible revenu stables malgré le rétrécissement de l'écart de faible revenu familial

En dépit de l'augmentation du revenu après impôt des familles appartenant au quintile inférieur de revenu, le taux de faible revenu familial est demeuré stable entre 2005 et 2006. En 2006, on estime que 633 000 familles canadiennes se situaient en deçà du seuil de faible revenu (SFR) après impôt, ce qui représente 7,0 % de toutes les familles, soit la même proportion qu'en 2005. Les familles en situation de faible revenu avaient besoin, en moyenne, de 7 000 \$ pour franchir le seuil de faible revenu, une amélioration par rapport à la moyenne de 2005 qui était de 8 000 \$.

Le taux de faible revenu de Statistique Canada mesure le pourcentage de personnes seules et de familles qui se trouvent en deçà du seuil de faible revenu (SFR). Le SFR est le revenu après impôt en deçà duquel la plupart des Canadiens consacrent au moins 20 points de pourcentage de plus que la moyenne à l'alimentation, à l'habitation et à l'habillement.

En 2006, le taux de faible revenu des personnes vivant seules est aussi demeuré stable à 29 %. En moyenne, ces 1,4 millions de personnes seules ont fait face à un écart de faible revenu de 6 500 \$, soit un niveau similaire à celui de l'an dernier.

En 2006, le taux de faible revenu des familles habitant en Alberta a diminué par rapport à 2005 pour s'établir à 4,0 %, alors que celui des familles des autres provinces est resté le même. Chez les personnes vivant seules, seulement celles du Manitoba ont connu une baisse du taux de faible revenu par rapport à l'année précédente qui est passé de 31 % à 26 %.

#### Variation du faible revenu selon le type de famille

Chez les familles de personnes non âgées, l'incidence de faible revenu est demeurée pratiquement inchangée à 7,9 % en 2006. Celle-ci est passée de 8,9 % en 1980 à 13,5 % en 1996 pour redescendre au niveau actuel.

Les familles de personnes âgées – type de famille ayant enregistré l'incidence de faible revenu la moins élevée de 2006 – ont affiché un taux de faible revenu relativement stable à environ 2,3 %. Malgré la stabilité récente du taux

de faible revenu de ce groupe, les taux de faible revenu des familles de personnes âgées ont continué à diminuer de façon constante depuis 1980, passant de 7,6 % au taux actuel de 2006.

Le taux de faible revenu des familles de personnes âgées a diminué de façon soudaine à la fin des années 1970, principalement en raison des modifications apportées au RCP\RRQ. Depuis le début des années 1980, les familles de personnes âgées ont systématiquement enregistré une fréquence moins élevée de faible revenu que celle des familles de personnes non âgées.

**Graphique 11**  
**Faible revenu des familles de personnes âgées et des familles de personnes non âgées de 1976 à 2006**

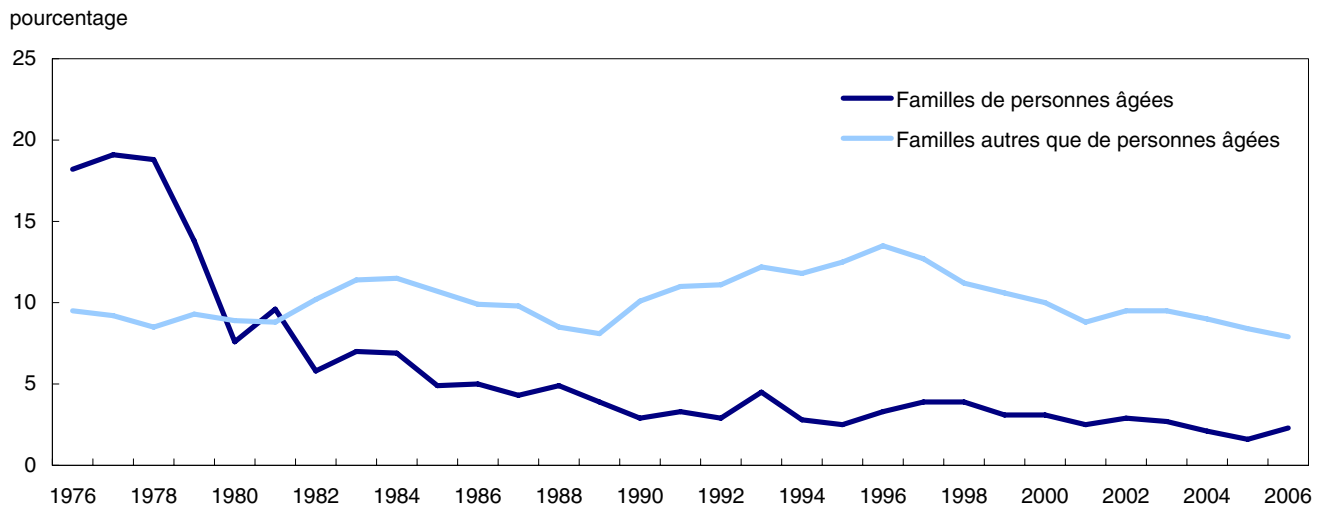

En 2006, le taux de faible revenu des familles monoparentales où le parent est de sexe féminin est demeuré stable à 28 %, ce qui a mis fin à la tendance à la baisse des trois dernières années de leur incidence de faible revenu. Cela représente un peu plus de la moitié du sommet de 53 % atteint en 1996.

L'incidence de faible revenu a toujours été élevée chez les familles monoparentales où le parent est de sexe féminin. En fait, l'incidence de ces familles monoparentales à faible revenu en 2006 est plus de quatre fois aussi élevée que celle des familles biparentales avec enfants.

Même si l'incidence de faible revenu des familles biparentales avec enfants est demeurée inchangée en 2006 par rapport à l'année précédente, l'écart de faible revenu de ces 195 000 familles à faible revenu est passé de 9 300 \$ en 2005 à 7 300 \$ en 2006.

En 2006, plus des deux tiers (68 %) des 2 millions de familles et personnes vivant seules à faible revenu consistaient en des personnes vivant seules. En réalité, 29 % de celles-ci vivaient sous le seuil de faible revenu.

En 2006, le taux de faible revenu des personnes non âgées vivant seules était un peu plus de deux fois plus élevé que celui des personnes âgées, soit 34 % par rapport à 16 %.

Cette situation était inversée il y a 30 ans, alors que le taux de faible revenu des personnes âgées vivant seules était plus de deux fois supérieur à celui des personnes non âgées vivant seules. Bien que l'incidence de faible revenu chez les personnes âgées vivant seules a baissé à 16 % en 2006 par rapport à 65 % en 1976, le taux des personnes non âgées vivant seules est passé de 31 % en 1976 à 44 % en 1997 avant de baisser à 34 % en 2006.

**Graphique 12**  
**Incidence de faible revenu parmi les différents types de famille au Canada, 2006**

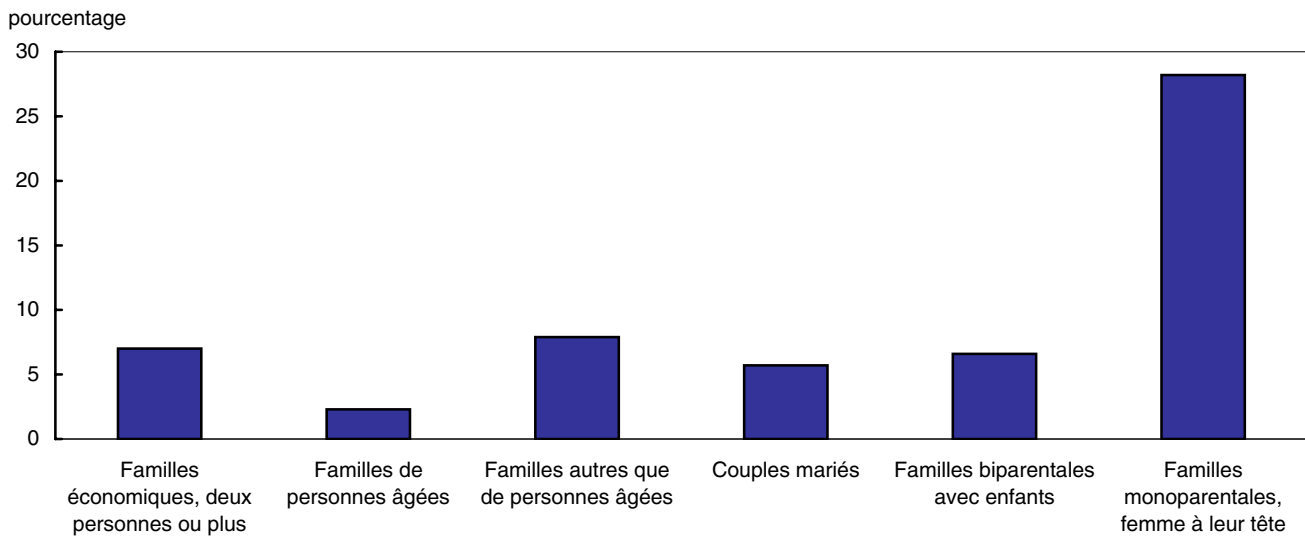

**Graphique 13**  
**Incidence de faible revenu pour les personnes vivant seules, personnes âgées par rapport aux personnes non-âgées, de 1976 à 2006**

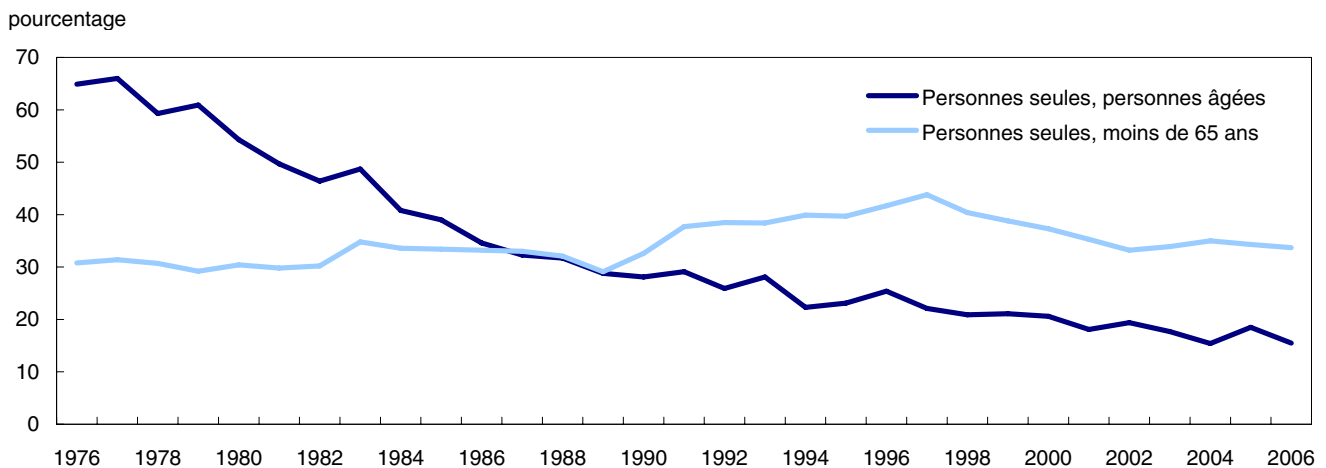

### Personnes à faible revenu

En 2006, 3,4 millions de Canadiens vivaient dans une situation de faible revenu, ce qui représente 10,5 % de la population, soit le même pourcentage que celui de 2005.

En 2006, quelques 760 000 enfants de moins de 18 ans vivaient dans des familles à faible revenu, chiffre inchangé depuis 2005, mais représentant une baisse par rapport aux 1,3 million de 1996. La proportion d'enfants vivant dans des familles à faible revenu a baissé, passant d'un sommet d'environ 18,5 % en 1996 à environ 11,3 % en 2006.

En 2006, environ 307 000 de ces enfants provenant de familles à faible revenu vivaient au sein de familles monoparentales où le parent est de sexe féminin, représentant 40 % de tous les enfants provenant de familles à faible revenu. En 2006, 32 % des enfants provenant de familles monoparentales où le parent est de sexe féminin étaient considérés comme faisant partie d'une famille à faible revenu. Ce pourcentage démontre une amélioration comparativement au sommet atteint en 1996, où 56 % des enfants provenant de telles familles étaient considérés comme faisant partie d'une famille à faible revenu. En comparaison, la proportion d'enfants vivant au sein de familles biparentales considérées à faible revenu est passée de 12,4 % en 1996 à 7,7 % en 2006.

En 2006, près de 16 % des personnes âgées vivant seules vivaient sous le seuil de faible revenu de Statistique Canada. Le taux de faible revenu chez les personnes âgées vivant seules suit une tendance à la baisse amorcée au début des années 1980, tandis que les taux de faible revenu des personnes âgées vivant en famille sont restés relativement stables au fil des années.

Les personnes âgées vivant seules doivent affronter une réalité très différente de celle des personnes âgées qui vivent en famille. En 2006, les personnes âgées vivant seules avaient un taux de faible revenu d'environ 11 fois plus élevé que celles vivant en famille (16 % par rapport à 1,4 %).

En 2006, trois personnes âgées sur quatre vivant seules et ayant un faible revenu étaient des femmes. Parmi ces 179 000 personnes âgées, environ 134 000 étaient des femmes alors que 45 000 étaient des hommes.



## Produits connexes

---

### Choisis parmi les publications de Statistique Canada

---

13F0022X	Tendances du revenu au Canada
75F0011X	Enquête sur la dynamique du travail et du revenu (EDTR) : un aperçu de l'enquête
75F0026X	Enquête sur la dynamique du travail et du revenu : dictionnaire électronique des données

---

### Choisis parmi les tableaux de CANSIM de Statistique Canada

---

202-0101	Répartition des gains, selon le sexe, dollars constants 2006, annuel
202-0102	Gains moyens des femmes et des hommes, et ratio des gains femmes à hommes, selon le régime du travail, dollars constants 2006, annuel
202-0103	Nombre de personnes gagnant un revenu d'emploi, selon le sexe et le régime du travail, annuel
202-0104	Ratios des gains des femmes à hommes selon certaines caractéristiques, annuel
202-0105	Répartition du revenu total, selon les familles époux-épouse, dollars constants 2006, annuel
202-0106	Gains des particuliers, selon certaines caractéristiques et la Classification nationale des professions (CNP-S), dollars constants 2006, annuel
202-0107	Gains des particuliers, selon certaines caractéristiques et le Système de classification des industries de l'Amérique du Nord (SCIAN), dollars constants 2006, annuel
202-0201	Répartition du revenu du marché, selon le type de famille économique, dollars constants 2006, annuel
202-0202	Revenu moyen du marché, selon le type de famille économique, dollars constants 2006, annuel
202-0203	Revenu médian du marché, selon le type de famille économique, dollars constants 2006, annuel
202-0301	Transferts gouvernementaux, selon le type de famille économique et les quintiles de revenu après impôt, dollars constants 2006, annuel
202-0401	Répartition du revenu total, selon le type de famille économique, dollars constants 2006, annuel
202-0402	Répartition du revenu total des particuliers, dollars constants 2006, annuel
202-0403	Revenu total moyen, selon le type de famille économique, dollars constants 2006, annuel
202-0404	Revenu total, selon le type de famille économique, le groupe d'âge et la source de revenu, dollars constants 2006, annuel

202-0405	Limites supérieures de revenu et parts du revenu par les quintiles de revenu total, selon le type de famille économique, dollars constants 2006, annuel
202-0406	Limites supérieures de revenu et parts du revenu pour les quintiles de revenu total, selon la principale source de revenu, dollars constants 2006, annuel
202-0407	Revenu des particuliers, selon le sexe, le groupe d'âge et la source de revenu, dollars constants 2006, annuel
202-0408	Répartition du revenu total, selon le type de famille de recensement, dollars constants 2006, annuel
202-0409	Revenu total moyen, selon le type de famille de recensement et la modalité de vie des personnes dans le ménage, dollars constants 2006, annuel
202-0410	Revenu total moyen, selon le type de famille de recensement, dollars constants 2006, annuel
202-0411	Revenu total médian, selon le type de famille économique, dollars constants 2006, annuel
202-0501	Impôt sur le revenu, selon le type de famille économique et les quintiles de revenu après impôt, dollars constants 2006, annuel
202-0601	Répartition du revenu après impôt, selon le type de famille économique, dollars constants 2006, annuel
202-0602	Répartition du revenu après impôt des particuliers, dollars constants 2006, annuel
202-0603	Revenu moyen après impôt, selon le type de famille économique, dollars constants 2006, annuel
202-0604	Limites supérieures de revenu et parts du revenu pour les quintiles de revenu après impôt, selon le type de famille économique, dollars constants 2006, annuel
202-0605	Revenu médian après impôt, selon le type de famille économique, dollars constants 2006, annuel
202-0701	Revenu du marché, total et après impôt, selon le type de famille économique et les quintiles de revenu, dollars constants 2006, annuel
202-0702	Revenu du marché, transferts gouvernementaux, revenu total, impôt sur le revenu et revenu après impôt, selon le type de famille économique, dollars constants 2006, annuel
202-0703	Revenu du marché, total et après impôt, selon le type de famille économique et les quintiles de revenu après impôt, dollars constants 2006, annuel
202-0704	Transferts gouvernementaux et l'impôt sur le revenu, selon le type de famille économique et les quintiles de revenu après impôt, dollars constants 2006, annuel
202-0705	Coefficients de Gini du revenu du marché, total et après impôt, selon le type de famille économique, annuel
202-0706	Revenu du marché, total et après impôts pour les familles économiques, selon les quintiles de revenu ajusté après impôt, dollars constants 2006, annuel
202-0801	Seuils de faible revenu avant et après impôt pour les régions rurales et urbaines, selon la taille de la famille, dollars courants 2006, annuel

202-0802	Personnes à faible revenu, annuel
202-0803	Familles à faible revenu avant et après impôt, selon l'âge et le sexe du soutien économique principal, annuel
202-0804	Familles à faible revenu, selon le type de famille économique, dollars constants 2006, annuel
202-0805	Écart de faible revenu, selon le type de famille économique, dollars constants 2006, annuel
202-0806	Transitions du statut de faible revenu des personnes avant et après impôt, selon certaines caractéristiques, annuel
202-0807	La persistance du faible revenu, selon certaines caractéristiques, tous les 3 ans

---

### **Choisis parmi les enquêtes de Statistique Canada**

---

3889	Enquête sur la dynamique du travail et du revenu
------	--

---

### **Choisis parmi les tableaux sommaires de Statistique Canada**

---

- *Revenu moyen total selon le type de famille économique*
- *Personnes ayant un faible revenu après impôt (prévalence)*
- *Revenu moyen après impôt selon le type de famille économique*
- *Revenu moyen du marché selon le type de famille économique*
- *Personnes ayant un faible revenu avant impôt (prévalence)*
- *Transferts gouvernementaux et impôt sur le revenu*
- *Gains moyens selon le sexe et le régime de travail*
- *Nombre estimatif des personnes gagnant un revenu selon le sexe*

## **Tableaux statistiques**

---

---

**Tableau 1-1**  
**Revenu médian du marché selon certains types de famille — Canada**

	1997	1998	1999	2000	2001	2002	2003	2004	2005	2006
	en dollars constants 2006									
<b>Moyen</b>										
<b>Familles économiques, deux personnes ou plus</b>	<b>61 400</b>	<b>64 100</b>	<b>66 100</b>	<b>69 100</b>	<b>69 800</b>	<b>69 700</b>	<b>69 100</b>	<b>70 800</b>	<b>71 600</b>	<b>73 000</b>
<b>Familles de personnes âgées</b>	<b>27 100</b>	<b>27 700</b>	<b>29 800</b>	<b>30 600</b>	<b>30 400</b>	<b>31 400</b>	<b>30 900</b>	<b>31 800</b>	<b>33 900</b>	<b>34 900</b>
Couples mariés	26 200	26 900	29 200	28 900	29 600	29 900	30 000	31 600	32 200	33 100
Autres familles	29 900	30 500	31 800	36 700	33 400	37 100	34 300	32 600	40 200	41 200
<b>Familles autres que de personnes âgées</b>	<b>67 000</b>	<b>70 000</b>	<b>72 100</b>	<b>75 500</b>	<b>76 300</b>	<b>75 900</b>	<b>75 500</b>	<b>77 600</b>	<b>78 100</b>	<b>79 800</b>
<b>Couples mariés</b>	<b>68 900</b>	<b>69 900</b>	<b>69 700</b>	<b>71 000</b>	<b>75 200</b>	<b>73 700</b>	<b>71 500</b>	<b>72 300</b>	<b>75 300</b>	<b>77 200</b>
Aucune personne gagnant un revenu d'emploi	23 300	21 400	24 100	24 700	29 100	26 100	23 400	23 300	24 600	28 000
Une personne gagnant un revenu d'emploi	50 600	51 800	55 500	54 200	58 800	53 100	53 800	56 900	60 000	58 300
Deux personnes gagnant un revenu d'emploi	82 300	85 000	82 700	83 100	87 000	86 900	83 100	82 900	86 800	88 900
<b>Familles biparentales avec enfants</b>	<b>73 400</b>	<b>77 500</b>	<b>80 000</b>	<b>83 300</b>	<b>84 000</b>	<b>84 400</b>	<b>85 500</b>	<b>88 800</b>	<b>85 500</b>	<b>87 100</b>
Aucune personne gagnant un revenu d'emploi	5 600 <sup>E</sup>	5 100 <sup>E</sup>	5 500 <sup>E</sup>	6 300 <sup>E</sup>	6 900 <sup>E</sup>	8 300 <sup>E</sup>	7 300 <sup>E</sup>	8 000 <sup>E</sup>	7 000 <sup>E</sup>	8 000 <sup>E</sup>
Une personne gagnant un revenu d'emploi	50 600	57 600	57 400	57 600	58 600	62 600	63 600	61 400	57 800	57 500
Deux personnes gagnant un revenu d'emploi	77 300	80 900	82 500	85 900	85 900	85 500	86 300	89 500	87 500	87 400
Trois personnes ou plus gagnant un revenu d'emploi	97 300	97 100	101 300	105 800	107 400	105 000	106 200	112 700	108 600	112 700
<b>Couples mariés avec d'autres personnes apparentées</b>	<b>91 200</b>	<b>93 600</b>	<b>99 100</b>	<b>106 100</b>	<b>101 400</b>	<b>101 200</b>	<b>101 200</b>	<b>104 400</b>	<b>110 400</b>	<b>113 400</b>
<b>Familles monoparentales</b>	<b>22 100</b>	<b>25 300</b>	<b>26 800</b>	<b>30 600</b>	<b>31 300</b>	<b>29 300</b>	<b>30 300</b>	<b>30 500</b>	<b>36 700</b>	<b>36 900</b>
Homme à leur tête	41 700	44 500	46 100	52 300	48 000	48 100	52 600	49 200	59 500	61 100
Femme à leur tête	19 000	21 900	23 200	26 200	27 800	25 000	25 200	26 300	31 500	31 400
Aucune personne gagnant un revenu d'emploi	1 400 <sup>E</sup>	2 300 <sup>E</sup>	2 600 <sup>E</sup>	1 500 <sup>E</sup>	2 500 <sup>E</sup>	2 300 <sup>E</sup>	2 600 <sup>E</sup>	3 800	3 200 <sup>E</sup>	4 700 <sup>E</sup>
Une personne gagnant un revenu d'emploi	25 000	25 700	26 600	27 900	29 100	26 900	26 000	27 900	34 100	33 100
Deux personnes ou plus gagnant un revenu d'emploi	42 400	44 900	44 200	49 300	51 800	43 700	46 000	42 300	44 800	45 900
<b>Autres familles (autres que de personnes âgées)</b>	<b>50 000</b>	<b>54 500</b>	<b>56 200</b>	<b>58 800</b>	<b>58 600</b>	<b>60 600</b>	<b>55 600</b>	<b>58 500</b>	<b>57 200</b>	<b>58 700</b>
<b>Personnes seules</b>	<b>21 700</b>	<b>22 500</b>	<b>24 700</b>	<b>24 800</b>	<b>25 600</b>	<b>26 100</b>	<b>26 900</b>	<b>26 800</b>	<b>27 500</b>	<b>28 800</b>
<b>Personnes âgées, hommes</b>	<b>15 300</b>	<b>16 200</b>	<b>15 000</b>	<b>13 800</b>	<b>15 900</b>	<b>15 500</b>	<b>16 900</b>	<b>16 200</b>	<b>17 200</b>	<b>17 800</b>
Ne gagnant pas un revenu d'emploi	12 700	12 500	13 100	11 800	13 800	12 500	12 700	13 800	12 500	13 200
Gagnant un revenu d'emploi	31 100	38 700 <sup>E</sup>	28 000	25 400	28 200 <sup>E</sup>	28 400	31 700 <sup>E</sup>	25 400	35 800	34 700
<b>Personnes âgées, femmes</b>	<b>10 800</b>	<b>10 200</b>	<b>10 300</b>	<b>11 000</b>	<b>11 900</b>	<b>12 500</b>	<b>12 200</b>	<b>13 100</b>	<b>12 200</b>	<b>14 000</b>
Ne gagnant pas un revenu d'emploi	9 900	9 400	9 400	10 100	10 700	11 800	11 300	11 800	11 000	12 900
Gagnant un revenu d'emploi	23 700 <sup>E</sup>	22 900 <sup>E</sup>	23 700	24 400	27 400 <sup>E</sup>	21 200	20 500	24 600	23 500	24 300
<b>Autres que personnes âgées, hommes</b>	<b>27 700</b>	<b>29 000</b>	<b>31 300</b>	<b>32 600</b>	<b>33 100</b>	<b>33 200</b>	<b>34 300</b>	<b>33 500</b>	<b>35 200</b>	<b>37 100</b>
Ne gagnant pas un revenu d'emploi	3 200 <sup>E</sup>	3 000 <sup>E</sup>	3 100	2 700 <sup>E</sup>	4 400 <sup>E</sup>	4 900	5 500	5 100 <sup>E</sup>	6 400 <sup>E</sup>	6 400 <sup>E</sup>
Gagnant un revenu d'emploi	34 800	35 900	37 200	38 200	38 500	39 100	40 300	39 000	41 400	42 300
<b>Autres que personnes âgées, femmes</b>	<b>21 800</b>	<b>22 800</b>	<b>26 900</b>	<b>25 300</b>	<b>25 800</b>	<b>27 400</b>	<b>27 900</b>	<b>27 700</b>	<b>27 700</b>	<b>28 200</b>
Ne gagnant pas un revenu d'emploi	4 800 <sup>E</sup>	4 100	4 600	4 400	5 100	4 800	6 400	6 200	7 800	6 700
Gagnant un revenu d'emploi	28 800	30 400	35 000	32 300	32 700	34 300	34 100	34 200	33 000	33 800

Tableau 1-1 – suite

## Revenu médian du marché selon certains types de famille — Canada

	1997	1998	1999	2000	2001	2002	2003	2004	2005	2006
	en dollars constants 2006									
<b>Médian</b>										
<b>Familles économiques, deux personnes ou plus</b>	<b>51 600</b>	<b>53 700</b>	<b>56 000</b>	<b>57 500</b>	<b>57 400</b>	<b>56 800</b>	<b>56 800</b>	<b>57 900</b>	<b>58 800</b>	<b>59 600</b>
<b>Familles de personnes âgées</b>	<b>15 800</b>	<b>16 100</b>	<b>18 400</b>	<b>19 300</b>	<b>20 100</b>	<b>21 000</b>	<b>20 300</b>	<b>21 400</b>	<b>22 600</b>	<b>23 300</b>
Couples mariés	16 300	16 200	18 200	19 000	20 100	21 000	20 200	21 300	21 900	22 400
Autres familles	13 500	16 100	19 300	21 100	21 200	21 300	21 000	22 300	26 900	26 400
<b>Familles autres que de personnes âgées</b>	<b>58 100</b>	<b>60 100</b>	<b>61 800</b>	<b>63 700</b>	<b>64 400</b>	<b>63 400</b>	<b>63 700</b>	<b>65 200</b>	<b>65 600</b>	<b>66 800</b>
<b>Couples mariés</b>	<b>56 200</b>	<b>57 200</b>	<b>59 500</b>	<b>60 300</b>	<b>61 300</b>	<b>59 600</b>	<b>60 600</b>	<b>61 600</b>	<b>65 000</b>	<b>65 400</b>
Aucune personne gagnant un revenu d'emploi	14 600 <sup>E</sup>	11 900 <sup>E</sup>	15 000 <sup>E</sup>	18 400 <sup>E</sup>	18 400 <sup>E</sup>	16 000 <sup>E</sup>	14 600 <sup>E</sup>	10 100 <sup>E</sup>	11 900 <sup>E</sup>	17 600 <sup>E</sup>
Une personne gagnant un revenu d'emploi	41 300	41 500	44 700	44 000	46 100	44 300	44 300	46 300	49 900	48 900
Deux personnes gagnant un revenu d'emploi	68 600	70 400	69 800	70 500	72 000	71 300	72 000	71 200	74 000	75 300
<b>Familles biparentales avec enfants</b>	<b>66 400</b>	<b>69 300</b>	<b>70 500</b>	<b>72 300</b>	<b>72 700</b>	<b>72 100</b>	<b>73 300</b>	<b>74 400</b>	<b>74 200</b>	<b>74 900</b>
Aucune personne gagnant un revenu d'emploi	0	0 <sup>E</sup>	0 <sup>E</sup>	0 <sup>E</sup>	0 <sup>E</sup>	0 <sup>E</sup>	0 <sup>E</sup>	0 <sup>E</sup>	100 <sup>E</sup>	0 <sup>E</sup>
Une personne gagnant un revenu d'emploi	40 600	43 000	45 200	43 400	43 800	45 800	44 800	42 800	42 900	42 500
Deux personnes gagnant un revenu d'emploi	69 500	72 200	72 000	74 600	74 600	74 400	75 100	77 000	76 100	75 600
Trois personnes ou plus gagnant un revenu d'emploi	87 900	87 000	93 500	95 100	94 300	95 000	93 800	96 300	96 500	99 000
<b>Couples mariés avec d'autres personnes apparentées</b>	<b>81 000</b>	<b>84 200</b>	<b>90 300</b>	<b>91 800</b>	<b>91 900</b>	<b>90 600</b>	<b>90 500</b>	<b>93 500</b>	<b>98 400</b>	<b>99 100</b>
<b>Familles monoparentales</b>	<b>13 300</b>	<b>16 700</b>	<b>19 500</b>	<b>23 700</b>	<b>23 300</b>	<b>21 000</b>	<b>21 900</b>	<b>22 500</b>	<b>25 800</b>	<b>27 900</b>
Homme à leur tête	35 200	37 600	40 100	45 200	39 900	40 800	40 500	42 700	47 400	48 600
Femme à leur tête	10 100	13 500	16 300	18 900	20 200	16 900	18 000	19 500	22 600	23 100
Aucune personne gagnant un revenu d'emploi	0	0	0 <sup>E</sup>	0 <sup>E</sup>	0 <sup>E</sup>	0 <sup>E</sup>	0 <sup>E</sup>	900 <sup>E</sup>	0 <sup>E</sup>	0 <sup>E</sup>
Une personne gagnant un revenu d'emploi	19 700	19 600	22 500	23 200	23 300	20 200	20 600	22 300	23 800	23 500
Deux personnes ou plus gagnant un revenu d'emploi	37 600	42 400	41 300	44 100	43 500	36 000	39 800	36 000	39 000	40 500
<b>Autres familles (autres que de personnes âgées)</b>	<b>43 700</b>	<b>42 600</b>	<b>46 800</b>	<b>47 800</b>	<b>50 200</b>	<b>49 400</b>	<b>47 100</b>	<b>49 100</b>	<b>49 600</b>	<b>51 700</b>
<b>Personnes seules</b>	<b>12 400</b>	<b>14 000</b>	<b>15 000</b>	<b>16 000</b>	<b>17 000</b>	<b>17 800</b>	<b>17 800</b>	<b>17 800</b>	<b>18 400</b>	<b>18 900</b>
<b>Personnes âgées, hommes</b>	<b>6 200<sup>E</sup></b>	<b>5 700<sup>E</sup></b>	<b>5 900</b>	<b>5 800<sup>E</sup></b>	<b>7 100</b>	<b>8 000</b>	<b>8 300</b>	<b>8 400</b>	<b>8 000</b>	<b>8 300</b>
Ne gagnant pas un revenu d'emploi	3 600 <sup>E</sup>	4 200 <sup>E</sup>	5 000	4 300 <sup>E</sup>	4 800 <sup>E</sup>	6 600	5 600	7 200	5 600	6 200
Gagnant un revenu d'emploi	20 500 <sup>E</sup>	26 700 <sup>E</sup>	13 200 <sup>E</sup>	14 000 <sup>E</sup>	16 300 <sup>E</sup>	19 100 <sup>E</sup>	17 000	16 600	22 600	22 400 <sup>E</sup>
<b>Personnes âgées, femmes</b>	<b>4 100</b>	<b>4 400</b>	<b>4 200</b>	<b>4 800</b>	<b>5 600</b>	<b>5 300</b>	<b>5 700</b>	<b>6 200</b>	<b>5 300</b>	<b>6 200</b>
Ne gagnant pas un revenu d'emploi	3 800	3 800	3 400	4 000	4 900	4 500	4 700	5 000	4 100	5 000
Gagnant un revenu d'emploi	16 900 <sup>E</sup>	13 000 <sup>E</sup>	18 100 <sup>E</sup>	18 200	16 500	14 600	16 200	19 200	19 100	15 400
<b>Autres que personnes âgées, hommes</b>	<b>20 500</b>	<b>22 600</b>	<b>24 600</b>	<b>26 800</b>	<b>27 000</b>	<b>27 300</b>	<b>26 800</b>	<b>26 300</b>	<b>27 200</b>	<b>28 000</b>
Ne gagnant pas un revenu d'emploi	0	0	0	0	0	0	0	0	0	0
Gagnant un revenu d'emploi	27 800	29 900	31 100	31 900	31 800	32 700	33 100	32 000	32 300	33 000
<b>Autres que personnes âgées, femmes</b>	<b>14 500</b>	<b>15 500</b>	<b>17 600</b>	<b>17 400</b>	<b>18 300</b>	<b>20 300</b>	<b>20 600</b>	<b>20 200</b>	<b>21 100</b>	<b>21 500</b>
Ne gagnant pas un revenu d'emploi	0	0	0	0	0	0	0 <sup>E</sup>	0 <sup>E</sup>	0 <sup>E</sup>	0 <sup>E</sup>
Gagnant un revenu d'emploi	23 200	25 200	26 100	25 600	26 800	28 100	27 400	27 100	26 500	28 400

**Tableau 1-2**  
**Revenu médian du marché selon certains types de famille — Terre-Neuve-et-Labrador**

	1997	1998	1999	2000	2001	2002	2003	2004	2005	2006
	en dollars constants 2006									
<b>Médian</b>										
<b>Familles économiques, deux personnes ou plus</b>	<b>31 800</b>	<b>32 200</b>	<b>33 500</b>	<b>36 400</b>	<b>33 600</b>	<b>34 700</b>	<b>34 900</b>	<b>37 200</b>	<b>37 600</b>	<b>38 700</b>
<b>Familles de personnes âgées</b>	<b>5 500<sup>E</sup></b>	<b>4 500<sup>E</sup></b>	<b>4 700<sup>E</sup></b>	<b>4 700<sup>E</sup></b>	<b>4 500<sup>E</sup></b>	<b>5 400<sup>E</sup></b>	<b>3 300<sup>E</sup></b>	<b>2 900<sup>E</sup></b>	<b>7 500<sup>E</sup></b>	<b>8 400<sup>E</sup></b>
Couples mariés	4 900 <sup>E</sup>	4 500 <sup>E</sup>	4 100 <sup>E</sup>	4 600 <sup>E</sup>	4 000 <sup>E</sup>	3 100 <sup>E</sup>	2 700 <sup>E</sup>	4 200 <sup>E</sup>	7 200 <sup>E</sup>	10 300 <sup>E</sup>
Autres familles	7 000 <sup>E</sup>	5 200 <sup>E</sup>	9 000 <sup>E</sup>	10 100 <sup>E</sup>	11 400 <sup>E</sup>	10 100 <sup>E</sup>	4 300 <sup>E</sup>	500 <sup>E</sup>	8 400 <sup>E</sup>	8 400 <sup>E</sup>
<b>Familles autres que de personnes âgées</b>	<b>37 700</b>	<b>37 800</b>	<b>41 100</b>	<b>42 800</b>	<b>40 600</b>	<b>41 300</b>	<b>40 700</b>	<b>43 500</b>	<b>43 500</b>	<b>45 000</b>
<b>Couples mariés</b>	<b>36 900</b>	<b>35 100</b>	<b>39 900</b>	<b>37 100</b>	<b>36 200</b>	<b>40 100</b>	<b>39 200</b>	<b>43 500</b>	<b>41 400</b>	<b>43 200</b>
Aucune personne gagnant un revenu d'emploi	10 300 <sup>E</sup>	10 200 <sup>E</sup>	7 100 <sup>E</sup>	0 <sup>E</sup>	700 <sup>E</sup>	0 <sup>E</sup>	10 300 <sup>E</sup>	4 100 <sup>E</sup>	10 400 <sup>E</sup>	F
Une personne gagnant un revenu d'emploi	38 700	27 500 <sup>E</sup>	35 100 <sup>E</sup>	35 700 <sup>E</sup>	28 300 <sup>E</sup>	34 000	33 500	37 600	37 600	42 500
Deux personnes gagnant un revenu d'emploi	48 400	49 300	51 500	45 800	52 300	59 100	57 000	55 900	51 900	46 800
<b>Familles biparentales avec enfants</b>	<b>44 400</b>	<b>45 400</b>	<b>47 000</b>	<b>51 600</b>	<b>47 400</b>	<b>45 500</b>	<b>47 500</b>	<b>46 900</b>	<b>54 400</b>	<b>56 600</b>
Aucune personne gagnant un revenu d'emploi	0 <sup>E</sup>	0	F	0	F	F	F	F	F	F
Une personne gagnant un revenu d'emploi	19 500 <sup>E</sup>	23 600	27 700 <sup>E</sup>	23 600 <sup>E</sup>	12 000 <sup>E</sup>	28 000 <sup>E</sup>	31 800 <sup>E</sup>	24 300 <sup>E</sup>	25 100 <sup>E</sup>	26 500 <sup>E</sup>
Deux personnes gagnant un revenu d'emploi	51 400	50 200	53 200	60 400	54 600	48 800	52 500	59 700	56 900	56 600
Trois personnes ou plus gagnant un revenu d'emploi	65 400	69 200	74 200	67 700	77 600	56 400 <sup>E</sup>	54 500 <sup>E</sup>	52 700	66 500	68 300
<b>Couples mariés avec d'autres personnes apparentées</b>	<b>52 200</b>	<b>51 700</b>	<b>63 500</b>	<b>64 700</b>	<b>62 500</b>	<b>61 600</b>	<b>71 100</b>	<b>75 500</b>	<b>69 000</b>	<b>75 900</b>
<b>Familles monoparentales</b>	<b>4 200<sup>E</sup></b>	<b>6 900<sup>E</sup></b>	<b>2 800<sup>E</sup></b>	<b>6 100<sup>E</sup></b>	<b>10 900<sup>E</sup></b>	<b>7 500<sup>E</sup></b>	<b>4 500<sup>E</sup></b>	<b>7 600<sup>E</sup></b>	<b>6 500<sup>E</sup></b>	<b>15 200<sup>E</sup></b>
Homme à leur tête	F	F	F	F	F	F	F	F	F	F
Femme à leur tête	2 800 <sup>E</sup>	6 200 <sup>E</sup>	2 800 <sup>E</sup>	5 200 <sup>E</sup>	10 700 <sup>E</sup>	5 900 <sup>E</sup>	3 500 <sup>E</sup>	4 900 <sup>E</sup>	6 500 <sup>E</sup>	8 200 <sup>E</sup>
Aucune personne gagnant un revenu d'emploi	0 <sup>E</sup>	0 <sup>E</sup>	0 <sup>E</sup>	100 <sup>E</sup>	F	F	0 <sup>E</sup>	F	F	F
Une personne gagnant un revenu d'emploi	16 800 <sup>E</sup>	14 300 <sup>E</sup>	16 500 <sup>E</sup>	11 600 <sup>E</sup>	15 300 <sup>E</sup>	10 500 <sup>E</sup>	18 300 <sup>E</sup>	10 800 <sup>E</sup>	14 700 <sup>E</sup>	18 000
Deux personnes ou plus gagnant un revenu d'emploi	F	F	F	F	F	F	F	F	F	F
<b>Autres familles (autres que de personnes âgées)</b>	<b>21 400</b>	<b>22 800</b>	<b>28 300</b>	<b>27 800</b>	<b>27 800</b>	<b>29 300<sup>E</sup></b>	<b>29 300</b>	<b>29 400</b>	<b>31 700</b>	<b>35 300</b>
<b>Personnes seules</b>	<b>2 200<sup>E</sup></b>	<b>2 200<sup>E</sup></b>	<b>3 900<sup>E</sup></b>	<b>6 400<sup>E</sup></b>	<b>5 500<sup>E</sup></b>	<b>7 400<sup>E</sup></b>	<b>4 200<sup>E</sup></b>	<b>4 800<sup>E</sup></b>	<b>7 000<sup>E</sup></b>	<b>7 400<sup>E</sup></b>
<b>Personnes âgées, hommes</b>	<b>4 500<sup>E</sup></b>	<b>3 300<sup>E</sup></b>	<b>F</b>	<b>F</b>	<b>F</b>	<b>F</b>	<b>0<sup>E</sup></b>	<b>0<sup>E</sup></b>	<b>700<sup>E</sup></b>	<b>1 100<sup>E</sup></b>
Ne gagnant pas un revenu d'emploi	1 200 <sup>E</sup>	1 800 <sup>E</sup>	F	F	F	F	F	F	700 <sup>E</sup>	900 <sup>E</sup>
Gagnant un revenu d'emploi	F	F	F	F	F	F	F	F	F	F
<b>Personnes âgées, femmes</b>	<b>0<sup>E</sup></b>	<b>0<sup>E</sup></b>	<b>0<sup>E</sup></b>	<b>0<sup>E</sup></b>	<b>0<sup>E</sup></b>	<b>1 000<sup>E</sup></b>	<b>100<sup>E</sup></b>	<b>100<sup>E</sup></b>	<b>0<sup>E</sup></b>	<b>0<sup>E</sup></b>
Ne gagnant pas un revenu d'emploi	0 <sup>E</sup>	0 <sup>E</sup>	0 <sup>E</sup>	0 <sup>E</sup>	0 <sup>E</sup>	200 <sup>E</sup>	0 <sup>E</sup>	0 <sup>E</sup>	0 <sup>E</sup>	0 <sup>E</sup>
Gagnant un revenu d'emploi	F	F	F	F	F	F	F	F	F	F
<b>Autres que personnes âgées, hommes</b>	<b>7 900<sup>E</sup></b>	<b>7 000<sup>E</sup></b>	<b>7 800<sup>E</sup></b>	<b>13 500<sup>E</sup></b>	<b>10 700<sup>E</sup></b>	<b>12 400<sup>E</sup></b>	<b>7 300<sup>E</sup></b>	<b>10 100<sup>E</sup></b>	<b>19 000<sup>E</sup></b>	<b>21 900<sup>E</sup></b>
Ne gagnant pas un revenu d'emploi	0	0 <sup>E</sup>	0	0	0	0	F	F	F	F
Gagnant un revenu d'emploi	20 700 <sup>E</sup>	22 000	18 700 <sup>E</sup>	17 700 <sup>E</sup>	21 800 <sup>E</sup>	25 800 <sup>E</sup>	20 300 <sup>E</sup>	21 100 <sup>E</sup>	26 900 <sup>E</sup>	37 500 <sup>E</sup>
<b>Autres que personnes âgées, femmes</b>	<b>4 600<sup>E</sup></b>	<b>5 200<sup>E</sup></b>	<b>6 800<sup>E</sup></b>	<b>8 700<sup>E</sup></b>	<b>9 900<sup>E</sup></b>	<b>9 100<sup>E</sup></b>	<b>6 900<sup>E</sup></b>	<b>3 900<sup>E</sup></b>	<b>14 300<sup>E</sup></b>	<b>9 400<sup>E</sup></b>
Ne gagnant pas un revenu d'emploi	0 <sup>E</sup>	0 <sup>E</sup>	0 <sup>E</sup>	0 <sup>E</sup>	0 <sup>E</sup>	0 <sup>E</sup>	0 <sup>E</sup>	0 <sup>E</sup>	F	F
Gagnant un revenu d'emploi	19 000 <sup>E</sup>	13 000 <sup>E</sup>	23 200 <sup>E</sup>	25 400 <sup>E</sup>	26 000 <sup>E</sup>	23 500 <sup>E</sup>	19 700 <sup>E</sup>	17 200 <sup>E</sup>	20 900 <sup>E</sup>	18 700 <sup>E</sup>

**Tableau 1-3**  
**Revenu médian du marché selon certains types de famille — Île-du-Prince-Édouard**

	1997	1998	1999	2000	2001	2002	2003	2004	2005	2006
	en dollars constants 2006									
<b>Médian</b>										
<b>Familles économiques, deux personnes ou plus</b>	<b>39 300</b>	<b>40 900</b>	<b>39 400</b>	<b>40 600</b>	<b>42 300</b>	<b>41 600</b>	<b>43 100</b>	<b>45 600</b>	<b>44 900</b>	<b>46 500</b>
<b>Familles de personnes âgées</b>	<b>6 200<sup>E</sup></b>	<b>6 800<sup>E</sup></b>	<b>6 400<sup>E</sup></b>	<b>8 200<sup>E</sup></b>	<b>7 200<sup>E</sup></b>	<b>7 300<sup>E</sup></b>	<b>10 400<sup>E</sup></b>	<b>12 700<sup>E</sup></b>	<b>16 600</b>	<b>18 100</b>
Couples mariés	12 300 <sup>E</sup>	13 700 <sup>E</sup>	8 500 <sup>E</sup>	9 100 <sup>E</sup>	9 400 <sup>E</sup>	10 300 <sup>E</sup>	10 700 <sup>E</sup>	12 700 <sup>E</sup>	17 000	18 400
Autres familles	2 600 <sup>E</sup>	F	4 800 <sup>E</sup>	4 600 <sup>E</sup>	4 900 <sup>E</sup>	F	F	F	F	F
<b>Familles autres que de personnes âgées</b>	<b>46 300</b>	<b>47 800</b>	<b>45 900</b>	<b>47 300</b>	<b>49 900</b>	<b>46 500</b>	<b>48 100</b>	<b>53 000</b>	<b>48 500</b>	<b>51 100</b>
<b>Couples mariés</b>	<b>46 700</b>	<b>42 700</b>	<b>38 600</b>	<b>42 300</b>	<b>44 100</b>	<b>45 500</b>	<b>47 300</b>	<b>49 200</b>	<b>48 300</b>	<b>54 000</b>
Aucune personne gagnant un revenu d'emploi	F	F	F	F	F	F	F	F	F	F
Une personne gagnant un revenu d'emploi	F	F	34 400	26 600	30 500 <sup>E</sup>	31 000 <sup>E</sup>	30 300	38 900	35 200 <sup>E</sup>	36 200
Deux personnes gagnant un revenu d'emploi	52 900	48 600	51 900	52 300	53 700	53 500	57 600	57 000	54 900	63 200
<b>Familles biparentales avec enfants</b>	<b>48 300</b>	<b>51 500</b>	<b>47 500</b>	<b>48 600</b>	<b>54 200</b>	<b>51 200</b>	<b>51 000</b>	<b>56 500</b>	<b>59 000</b>	<b>58 700</b>
Aucune personne gagnant un revenu d'emploi	F	F	F	F	F	F	F	F	F	F
Une personne gagnant un revenu d'emploi	F	F	22 000 <sup>E</sup>	F	F	F	F	F	F	F
Deux personnes gagnant un revenu d'emploi	48 200	48 700	43 500	48 300	55 000	48 600	49 300	54 300	53 700	57 100
Trois personnes ou plus gagnant un revenu d'emploi	60 800	65 900	73 200	62 400	63 300	69 800	72 200	68 200	76 000	69 700
<b>Couples mariés avec d'autres personnes apparentées</b>	<b>60 200</b>	<b>78 500</b>	<b>75 800</b>	<b>70 300</b>	<b>72 800</b>	<b>62 300</b>	<b>68 000</b>	<b>71 600</b>	<b>73 200</b>	<b>84 300</b>
<b>Familles monoparentales</b>	<b>10 000<sup>E</sup></b>	<b>17 200<sup>E</sup></b>	<b>14 200<sup>E</sup></b>	<b>18 000<sup>E</sup></b>	<b>16 400<sup>E</sup></b>	<b>15 000<sup>E</sup></b>	<b>15 400<sup>E</sup></b>	<b>16 100<sup>E</sup></b>	<b>21 300<sup>E</sup></b>	<b>21 600<sup>E</sup></b>
Homme à leur tête	F	F	F	F	F	F	F	F	F	F
Femme à leur tête	7 000 <sup>E</sup>	14 400 <sup>E</sup>	11 400 <sup>E</sup>	15 700 <sup>E</sup>	14 700 <sup>E</sup>	12 900 <sup>E</sup>	15 300 <sup>E</sup>	15 600 <sup>E</sup>	21 100 <sup>E</sup>	18 800 <sup>E</sup>
Aucune personne gagnant un revenu d'emploi	F	F	F	F	F	F	F	F	F	F
Une personne gagnant un revenu d'emploi	F	F	10 800 <sup>E</sup>	12 100 <sup>E</sup>	12 300 <sup>E</sup>	11 400 <sup>E</sup>	15 300 <sup>E</sup>	15 400 <sup>E</sup>	20 300 <sup>E</sup>	17 900 <sup>E</sup>
Deux personnes ou plus gagnant un revenu d'emploi	F	F	F	F	F	F	F	F	F	F
<b>Autres familles (autres que de personnes âgées)</b>	<b>29 200<sup>E</sup></b>	<b>39 000</b>	<b>53 500<sup>E</sup></b>	<b>33 900<sup>E</sup></b>	<b>39 800<sup>E</sup></b>	<b>36 400<sup>E</sup></b>	<b>39 400</b>	<b>46 400<sup>E</sup></b>	<b>35 100</b>	<b>35 400</b>
<b>Personnes seules</b>	<b>8 900<sup>E</sup></b>	<b>9 600</b>	<b>9 000</b>	<b>10 000</b>	<b>12 000</b>	<b>10 900</b>	<b>10 100</b>	<b>10 600</b>	<b>11 500<sup>E</sup></b>	<b>12 700</b>
<b>Personnes âgées, hommes</b>	<b>F</b>	<b>F</b>	<b>F</b>	<b>F</b>	<b>F</b>	<b>100<sup>E</sup></b>	<b>6 700<sup>E</sup></b>	<b>8 400<sup>E</sup></b>	<b>F</b>	<b>F</b>
Ne gagnant pas un revenu d'emploi	F	F	F	F	F	100 <sup>E</sup>	6 700 <sup>E</sup>	F	F	F
Gagnant un revenu d'emploi	F	F	F	F	F	F	F	F	F	F
<b>Personnes âgées, femmes</b>	<b>2 400<sup>E</sup></b>	<b>2 400<sup>E</sup></b>	<b>2 600<sup>E</sup></b>	<b>2 500<sup>E</sup></b>	<b>3 400<sup>E</sup></b>	<b>2 900<sup>E</sup></b>	<b>2 100<sup>E</sup></b>	<b>1 800<sup>E</sup></b>	<b>900<sup>E</sup></b>	<b>2 600<sup>E</sup></b>
Ne gagnant pas un revenu d'emploi	2 300 <sup>E</sup>	3 100 <sup>E</sup>	2 500 <sup>E</sup>	2 300 <sup>E</sup>	3 100 <sup>E</sup>	2 900 <sup>E</sup>	2 100 <sup>E</sup>	1 400 <sup>E</sup>	900 <sup>E</sup>	800 <sup>E</sup>
Gagnant un revenu d'emploi	F	F	F	F	F	F	F	F	F	F
<b>Autres que personnes âgées, hommes</b>	<b>10 000<sup>E</sup></b>	<b>13 100<sup>E</sup></b>	<b>15 300<sup>E</sup></b>	<b>16 200<sup>E</sup></b>	<b>16 500</b>	<b>18 200<sup>E</sup></b>	<b>16 400<sup>E</sup></b>	<b>14 400<sup>E</sup></b>	<b>16 000<sup>E</sup></b>	<b>18 700<sup>E</sup></b>
Ne gagnant pas un revenu d'emploi	F	F	F	F	F	F	F	F	F	F
Gagnant un revenu d'emploi	12 700 <sup>E</sup>	15 500 <sup>E</sup>	21 000 <sup>E</sup>	18 100 <sup>E</sup>	18 700	22 600	22 600	17 300 <sup>E</sup>	20 600 <sup>E</sup>	22 000 <sup>E</sup>
<b>Autres que personnes âgées, femmes</b>	<b>11 500<sup>E</sup></b>	<b>11 300<sup>E</sup></b>	<b>8 800<sup>E</sup></b>	<b>13 100<sup>E</sup></b>	<b>13 900<sup>E</sup></b>	<b>14 800</b>	<b>14 400<sup>E</sup></b>	<b>21 400<sup>E</sup></b>	<b>19 300<sup>E</sup></b>	<b>14 100<sup>E</sup></b>
Ne gagnant pas un revenu d'emploi	F	F	F	F	F	F	F	F	F	F
Gagnant un revenu d'emploi	14 600 <sup>E</sup>	14 200 <sup>E</sup>	15 800 <sup>E</sup>	19 400 <sup>E</sup>	17 400	19 700	21 000 <sup>E</sup>	29 300	22 900 <sup>E</sup>	19 000 <sup>E</sup>



**Tableau 1-4**  
**Revenu médian du marché selon certains types de famille — Nouvelle-Écosse**

	1997	1998	1999	2000	2001	2002	2003	2004	2005	2006
	en dollars constants 2006									
<b>Médian</b>										
<b>Familles économiques, deux personnes ou plus</b>	<b>41 000</b>	<b>43 200</b>	<b>46 400</b>	<b>46 200</b>	<b>47 300</b>	<b>47 500</b>	<b>46 500</b>	<b>48 900</b>	<b>50 000</b>	<b>52 300</b>
<b>Familles de personnes âgées</b>	<b>10 700</b>	<b>11 100<sup>E</sup></b>	<b>13 100<sup>E</sup></b>	<b>13 100</b>	<b>14 300<sup>E</sup></b>	<b>15 700</b>	<b>14 900</b>	<b>17 000</b>	<b>17 600</b>	<b>18 600</b>
Couples mariés	10 000 <sup>E</sup>	10 600 <sup>E</sup>	12 200 <sup>E</sup>	12 900 <sup>E</sup>	13 300 <sup>E</sup>	15 900 <sup>E</sup>	15 700	18 200	19 300 <sup>E</sup>	20 400
Autres familles	12 600 <sup>E</sup>	12 100 <sup>E</sup>	16 200 <sup>E</sup>	14 400 <sup>E</sup>	18 800 <sup>E</sup>	15 700 <sup>E</sup>	12 000 <sup>E</sup>	14 100 <sup>E</sup>	13 100 <sup>E</sup>	13 300 <sup>E</sup>
<b>Familles autres que de personnes âgées</b>	<b>45 900</b>	<b>48 900</b>	<b>52 300</b>	<b>53 100</b>	<b>54 200</b>	<b>55 200</b>	<b>54 100</b>	<b>56 100</b>	<b>55 800</b>	<b>58 400</b>
<b>Couples mariés</b>	<b>42 100</b>	<b>47 200</b>	<b>46 200</b>	<b>45 600</b>	<b>47 300</b>	<b>54 900</b>	<b>52 500</b>	<b>56 700</b>	<b>52 600</b>	<b>56 000</b>
Aucune personne gagnant un revenu d'emploi	5 700 <sup>E</sup>	100 <sup>E</sup>	8 500 <sup>E</sup>	14 900 <sup>E</sup>	8 000 <sup>E</sup>	20 700 <sup>E</sup>	11 800 <sup>E</sup>	26 100 <sup>E</sup>	31 100 <sup>E</sup>	19 900 <sup>E</sup>
Une personne gagnant un revenu d'emploi	27 800	32 700 <sup>E</sup>	37 700	33 400	40 200	46 500	44 000	52 100	41 600	42 100
Deux personnes gagnant un revenu d'emploi	52 000	56 400	60 000	59 100	63 600	61 900	60 900	62 700	62 400	64 200
<b>Familles biparentales avec enfants</b>	<b>55 100</b>	<b>59 100</b>	<b>63 500</b>	<b>61 100</b>	<b>61 900</b>	<b>62 900</b>	<b>61 800</b>	<b>64 500</b>	<b>65 000</b>	<b>69 300</b>
Aucune personne gagnant un revenu d'emploi	F	F	F	F	F	F	F	F	F	F
Une personne gagnant un revenu d'emploi	39 800	43 100	49 800	43 400	47 700	37 400	30 600 <sup>E</sup>	34 800	32 600 <sup>E</sup>	39 400
Deux personnes gagnant un revenu d'emploi	64 300	60 200	65 200	64 100	63 200	63 500	63 000	66 100	63 700	72 400
Trois personnes ou plus gagnant un revenu d'emploi	68 500	78 500	82 500	75 100	80 100	96 200	86 400	88 000	82 100	87 600
<b>Couples mariés avec d'autres personnes apparentées</b>	<b>68 600</b>	<b>65 800</b>	<b>75 900</b>	<b>74 200</b>	<b>79 300</b>	<b>72 900</b>	<b>74 300</b>	<b>78 800</b>	<b>68 900</b>	<b>74 200</b>
<b>Familles monoparentales</b>	<b>3 000<sup>E</sup></b>	<b>4 800<sup>E</sup></b>	<b>15 400<sup>E</sup></b>	<b>21 500</b>	<b>15 400<sup>E</sup></b>	<b>10 900<sup>E</sup></b>	<b>17 100<sup>E</sup></b>	<b>22 900</b>	<b>21 400</b>	<b>22 400</b>
Homme à leur tête	F	F	F	F	F	F	F	F	F	F
Femme à leur tête	2 300 <sup>E</sup>	4 000 <sup>E</sup>	14 100 <sup>E</sup>	19 800 <sup>E</sup>	14 100 <sup>E</sup>	12 300 <sup>E</sup>	17 100 <sup>E</sup>	22 900 <sup>E</sup>	20 000	19 600
Aucune personne gagnant un revenu d'emploi	0 <sup>E</sup>	0	F	F	F	F	F	F	F	F
Une personne gagnant un revenu d'emploi	7 800 <sup>E</sup>	5 700 <sup>E</sup>	20 200	23 100	21 800 <sup>E</sup>	15 700 <sup>E</sup>	18 200	18 200 <sup>E</sup>	18 500 <sup>E</sup>	21 700
Deux personnes ou plus gagnant un revenu d'emploi	F	F	F	F	F	F	F	F	F	F
<b>Autres familles (autres que de personnes âgées)</b>	<b>31 400</b>	<b>28 100</b>	<b>31 100</b>	<b>38 800</b>	<b>40 000</b>	<b>41 200</b>	<b>37 500</b>	<b>36 200</b>	<b>40 700<sup>E</sup></b>	<b>38 700</b>
<b>Personnes seules</b>	<b>9 700</b>	<b>10 200</b>	<b>10 300</b>	<b>11 500</b>	<b>11 600</b>	<b>13 200</b>	<b>14 500</b>	<b>13 700</b>	<b>13 700</b>	<b>13 900</b>
<b>Personnes âgées, hommes</b>	<b>4 100<sup>E</sup></b>	<b>5 700<sup>E</sup></b>	<b>7 100<sup>E</sup></b>	<b>5 600<sup>E</sup></b>	<b>7 400<sup>E</sup></b>	<b>4 200<sup>E</sup></b>	<b>4 400<sup>E</sup></b>	<b>8 400<sup>E</sup></b>	<b>4 300<sup>E</sup></b>	<b>2 500<sup>E</sup></b>
Ne gagnant pas un revenu d'emploi	4 900 <sup>E</sup>	5 500 <sup>E</sup>	6 700 <sup>E</sup>	2 400 <sup>E</sup>	6 100 <sup>E</sup>	2 000 <sup>E</sup>	2 600 <sup>E</sup>	8 400 <sup>E</sup>	2 500 <sup>E</sup>	2 400 <sup>E</sup>
Gagnant un revenu d'emploi	F	F	F	F	F	F	F	F	F	F
<b>Personnes âgées, femmes</b>	<b>1 200<sup>E</sup></b>	<b>600<sup>E</sup></b>	<b>2 200<sup>E</sup></b>	<b>1 000<sup>E</sup></b>	<b>3 300<sup>E</sup></b>	<b>3 200<sup>E</sup></b>	<b>3 400<sup>E</sup></b>	<b>4 200<sup>E</sup></b>	<b>6 300<sup>E</sup></b>	<b>8 400<sup>E</sup></b>
Ne gagnant pas un revenu d'emploi	500 <sup>E</sup>	400 <sup>E</sup>	1 200 <sup>E</sup>	800 <sup>E</sup>	2 500 <sup>E</sup>	2 700 <sup>E</sup>	2 300 <sup>E</sup>	3 000 <sup>E</sup>	4 400 <sup>E</sup>	7 100 <sup>E</sup>
Gagnant un revenu d'emploi	F	F	F	F	F	F	F	F	F	F
<b>Autres que personnes âgées, hommes</b>	<b>16 300</b>	<b>17 800<sup>E</sup></b>	<b>18 900</b>	<b>18 900</b>	<b>18 200</b>	<b>21 800</b>	<b>22 800</b>	<b>23 700</b>	<b>20 200<sup>E</sup></b>	<b>22 700<sup>E</sup></b>
Ne gagnant pas un revenu d'emploi	0 <sup>E</sup>	0 <sup>E</sup>	0 <sup>E</sup>	0 <sup>E</sup>	0 <sup>E</sup>	0 <sup>E</sup>	0 <sup>E</sup>	0 <sup>E</sup>	0 <sup>E</sup>	0 <sup>E</sup>
Gagnant un revenu d'emploi	19 700	21 500	23 500	21 800	23 300	27 300	31 000	28 100	27 200	26 100
<b>Autres que personnes âgées, femmes</b>	<b>11 600<sup>E</sup></b>	<b>12 400</b>	<b>12 600</b>	<b>15 200</b>	<b>14 900<sup>E</sup></b>	<b>18 500</b>	<b>17 300</b>	<b>15 900<sup>E</sup></b>	<b>17 500</b>	<b>15 900<sup>E</sup></b>
Ne gagnant pas un revenu d'emploi	0 <sup>E</sup>	0 <sup>E</sup>	0 <sup>E</sup>	0 <sup>E</sup>	0 <sup>E</sup>	800 <sup>E</sup>	0 <sup>E</sup>	0 <sup>E</sup>	0 <sup>E</sup>	0 <sup>E</sup>
Gagnant un revenu d'emploi	16 300	14 900 <sup>E</sup>	20 300 <sup>E</sup>	20 800	22 400	24 000	23 300 <sup>E</sup>	19 400	23 400 <sup>E</sup>	20 000

**Tableau 1-5**  
**Revenu médian du marché selon certains types de famille — Nouveau-Brunswick**

	1997	1998	1999	2000	2001	2002	2003	2004	2005	2006
	en dollars constants 2006									
<b>Médian</b>										
<b>Familles économiques, deux personnes ou plus</b>	<b>39 600</b>	<b>42 000</b>	<b>45 700</b>	<b>45 700</b>	<b>45 100</b>	<b>46 100</b>	<b>44 600</b>	<b>44 700</b>	<b>44 100</b>	<b>43 700</b>
<b>Familles de personnes âgées</b>	<b>9 300</b>	<b>11 900<sup>E</sup></b>	<b>12 500<sup>E</sup></b>	<b>12 700<sup>E</sup></b>	<b>13 700<sup>E</sup></b>	<b>12 300<sup>E</sup></b>	<b>16 500</b>	<b>17 600<sup>E</sup></b>	<b>13 400</b>	<b>14 400</b>
Couples mariés	9 600 <sup>E</sup>	11 500 <sup>E</sup>	11 900 <sup>E</sup>	11 800 <sup>E</sup>	12 000 <sup>E</sup>	11 100 <sup>E</sup>	15 500	15 500 <sup>E</sup>	11 500	15 900
Autres familles	9 300 <sup>E</sup>	17 700 <sup>E</sup>	18 600 <sup>E</sup>	16 600 <sup>E</sup>	19 100 <sup>E</sup>	22 000 <sup>E</sup>	19 100 <sup>E</sup>	23 800 <sup>E</sup>	21 900 <sup>E</sup>	13 900 <sup>E</sup>
<b>Familles autres que de personnes âgées</b>	<b>44 500</b>	<b>47 400</b>	<b>50 700</b>	<b>51 100</b>	<b>50 100</b>	<b>50 200</b>	<b>50 100</b>	<b>50 900</b>	<b>50 200</b>	<b>50 900</b>
<b>Couples mariés</b>	<b>42 800</b>	<b>42 800</b>	<b>49 100</b>	<b>48 500</b>	<b>45 400</b>	<b>48 400</b>	<b>45 200</b>	<b>50 000</b>	<b>48 500</b>	<b>47 700</b>
Aucune personne gagnant un revenu d'emploi	0 <sup>E</sup>	100 <sup>E</sup>	7 700 <sup>E</sup>	14 900 <sup>E</sup>	24 300 <sup>E</sup>	15 100 <sup>E</sup>	14 900 <sup>E</sup>	15 600 <sup>E</sup>	3 900 <sup>E</sup>	5 800 <sup>E</sup>
Une personne gagnant un revenu d'emploi	32 600 <sup>E</sup>	38 300 <sup>E</sup>	43 500	37 800	32 000	37 700 <sup>E</sup>	32 700	34 500	48 600	38 000
Deux personnes gagnant un revenu d'emploi	53 800	55 100	59 900	57 900	57 300	56 600	55 800	58 300	54 100	57 700
<b>Familles biparentales avec enfants</b>	<b>52 900</b>	<b>55 300</b>	<b>56 700</b>	<b>56 700</b>	<b>57 700</b>	<b>58 900</b>	<b>61 100</b>	<b>58 000</b>	<b>58 400</b>	<b>60 600</b>
Aucune personne gagnant un revenu d'emploi	F	F	F	F	F	F	F	F	F	F
Une personne gagnant un revenu d'emploi	33 900	40 500	42 100	37 300	38 400 <sup>E</sup>	33 800 <sup>E</sup>	22 500 <sup>E</sup>	28 800	28 500	28 900 <sup>E</sup>
Deux personnes gagnant un revenu d'emploi	57 600	59 600	56 800	59 700	57 500	60 400	56 200	56 400	58 500	63 700
Trois personnes ou plus gagnant un revenu d'emploi	68 700	70 300	75 700	74 900	74 900	78 600	76 800	79 000	85 600	82 800
<b>Couples mariés avec d'autres personnes apparentées</b>	<b>66 200</b>	<b>70 400</b>	<b>74 400</b>	<b>73 300</b>	<b>74 700</b>	<b>69 800</b>	<b>67 000</b>	<b>73 700</b>	<b>75 700</b>	<b>78 400</b>
<b>Familles monoparentales</b>	<b>3 700<sup>E</sup></b>	<b>10 300<sup>E</sup></b>	<b>9 200<sup>E</sup></b>	<b>15 400<sup>E</sup></b>	<b>11 600<sup>E</sup></b>	<b>14 500<sup>E</sup></b>	<b>9 200<sup>E</sup></b>	<b>14 500<sup>E</sup></b>	<b>12 700<sup>E</sup></b>	<b>18 800<sup>E</sup></b>
Homme à leur tête	F	F	F	F	F	F	F	F	F	F
Femme à leur tête	2 400 <sup>E</sup>	7 300 <sup>E</sup>	6 900 <sup>E</sup>	13 000 <sup>E</sup>	10 200 <sup>E</sup>	10 700 <sup>E</sup>	8 400 <sup>E</sup>	11 400 <sup>E</sup>	10 200 <sup>E</sup>	16 300 <sup>E</sup>
Aucune personne gagnant un revenu d'emploi	0	0	0	F	0 <sup>E</sup>	F	F	F	F	F
Une personne gagnant un revenu d'emploi	12 700 <sup>E</sup>	13 300 <sup>E</sup>	13 000 <sup>E</sup>	15 000	14 600 <sup>E</sup>	16 000 <sup>E</sup>	16 000 <sup>E</sup>	14 700 <sup>E</sup>	12 700 <sup>E</sup>	19 400 <sup>E</sup>
Deux personnes ou plus gagnant un revenu d'emploi	F	F	F	F	32 800 <sup>E</sup>	F	F	F	F	F
<b>Autres familles (autres que de personnes âgées)</b>	<b>21 200<sup>E</sup></b>	<b>23 100<sup>E</sup></b>	<b>27 700<sup>E</sup></b>	<b>35 900</b>	<b>34 700</b>	<b>32 800</b>	<b>34 700</b>	<b>34 000</b>	<b>34 100</b>	<b>35 900</b>
<b>Personnes seules</b>	<b>9 400</b>	<b>10 900</b>	<b>11 400</b>	<b>10 100</b>	<b>10 200</b>	<b>8 900</b>	<b>9 500<sup>E</sup></b>	<b>10 200</b>	<b>10 700</b>	<b>11 700<sup>E</sup></b>
<b>Personnes âgées, hommes</b>	<b>9 900<sup>E</sup></b>	<b>7 800<sup>E</sup></b>	<b>4 800<sup>E</sup></b>	<b>7 500<sup>E</sup></b>	<b>5 100<sup>E</sup></b>	<b>1 800<sup>E</sup></b>	<b>200<sup>E</sup></b>	<b>600<sup>E</sup></b>	<b>4 400<sup>E</sup></b>	<b>4 400<sup>E</sup></b>
Ne gagnant pas un revenu d'emploi	7 900 <sup>E</sup>	4 400 <sup>E</sup>	4 400 <sup>E</sup>	4 300 <sup>E</sup>	4 400 <sup>E</sup>	200 <sup>E</sup>	100 <sup>E</sup>	100 <sup>E</sup>	2 100 <sup>E</sup>	900 <sup>E</sup>
Gagnant un revenu d'emploi	F	F	F	F	F	F	F	F	F	F
<b>Personnes âgées, femmes</b>	<b>2 000<sup>E</sup></b>	<b>900<sup>E</sup></b>	<b>2 300<sup>E</sup></b>	<b>1 700<sup>E</sup></b>	<b>2 500<sup>E</sup></b>	<b>1 200<sup>E</sup></b>	<b>1 900<sup>E</sup></b>	<b>2 800<sup>E</sup></b>	<b>2 900<sup>E</sup></b>	<b>2 400<sup>E</sup></b>
Ne gagnant pas un revenu d'emploi	2 000 <sup>E</sup>	700 <sup>E</sup>	1 800 <sup>E</sup>	1 600 <sup>E</sup>	2 100 <sup>E</sup>	900 <sup>E</sup>	1 500 <sup>E</sup>	1 100 <sup>E</sup>	2 500 <sup>E</sup>	400 <sup>E</sup>
Gagnant un revenu d'emploi	F	F	F	F	F	F	F	F	F	F
<b>Autres que personnes âgées, hommes</b>	<b>15 000</b>	<b>16 000</b>	<b>17 300</b>	<b>15 400</b>	<b>15 300</b>	<b>16 100</b>	<b>20 300</b>	<b>19 400</b>	<b>19 900<sup>E</sup></b>	<b>21 300</b>
Ne gagnant pas un revenu d'emploi	0	F	0	0	0 <sup>E</sup>	F	F	0	0	0
Gagnant un revenu d'emploi	19 200	17 600	23 500 <sup>E</sup>	20 500	21 700	20 000	26 200	23 700	27 000	25 300
<b>Autres que personnes âgées, femmes</b>	<b>12 600<sup>E</sup></b>	<b>17 200<sup>E</sup></b>	<b>17 000</b>	<b>13 500<sup>E</sup></b>	<b>15 000<sup>E</sup></b>	<b>15 400</b>	<b>15 700</b>	<b>14 700</b>	<b>10 400<sup>E</sup></b>	<b>15 300<sup>E</sup></b>
Ne gagnant pas un revenu d'emploi	0 <sup>E</sup>	0 <sup>E</sup>	F	F	F	0 <sup>E</sup>	0 <sup>E</sup>	0 <sup>E</sup>	0 <sup>E</sup>	0 <sup>E</sup>
Gagnant un revenu d'emploi	18 100 <sup>E</sup>	25 900 <sup>E</sup>	20 800	16 700	18 400	18 500	19 100	17 900	16 600 <sup>E</sup>	19 500 <sup>E</sup>

**Tableau 1-6**  
**Revenu médian du marché selon certains types de famille — Québec**

	1997	1998	1999	2000	2001	2002	2003	2004	2005	2006
	en dollars constants 2006									
<b>Médian</b>										
<b>Familles économiques, deux personnes ou plus</b>	<b>44 700</b>	<b>46 300</b>	<b>49 600</b>	<b>50 500</b>	<b>50 100</b>	<b>50 100</b>	<b>50 000</b>	<b>50 800</b>	<b>51 100</b>	<b>51 800</b>
<b>Familles de personnes âgées</b>	<b>11 900</b>	<b>14 200</b>	<b>15 500</b>	<b>16 200</b>	<b>16 000</b>	<b>14 400</b>	<b>14 100</b>	<b>15 000</b>	<b>13 500</b>	<b>13 900</b>
Couples mariés	14 000	14 200	15 900	16 400	17 700	15 300	14 500	15 600	12 900	13 300
Autres familles	9 100 <sup>E</sup>	13 900 <sup>E</sup>	14 400 <sup>E</sup>	13 800 <sup>E</sup>	13 200 <sup>E</sup>	12 300 <sup>E</sup>	13 800 <sup>E</sup>	12 400 <sup>E</sup>	18 100 <sup>E</sup>	20 700 <sup>E</sup>
<b>Familles autres que de personnes âgées</b>	<b>50 700</b>	<b>52 100</b>	<b>55 000</b>	<b>56 500</b>	<b>55 900</b>	<b>55 300</b>	<b>55 600</b>	<b>56 500</b>	<b>58 100</b>	<b>57 500</b>
<b>Couples mariés</b>	<b>47 100</b>	<b>48 300</b>	<b>52 200</b>	<b>54 900</b>	<b>55 200</b>	<b>53 800</b>	<b>54 600</b>	<b>55 900</b>	<b>58 200</b>	<b>57 400</b>
Aucune personne gagnant un revenu d'emploi	300 <sup>E</sup>	5 400 <sup>E</sup>	5 600 <sup>E</sup>	15 100 <sup>E</sup>	8 600 <sup>E</sup>	10 600 <sup>E</sup>	4 200 <sup>E</sup>	2 100 <sup>E</sup>	12 200 <sup>E</sup>	23 200 <sup>E</sup>
Une personne gagnant un revenu d'emploi	35 400	36 300	44 000	45 400	47 700	43 600	45 400	46 400	49 200	49 000
Deux personnes gagnant un revenu d'emploi	60 800	60 500	62 100	63 000	63 300	64 400	63 700	65 000	65 500	62 400
<b>Familles biparentales avec enfants</b>	<b>60 400</b>	<b>62 600</b>	<b>62 300</b>	<b>66 200</b>	<b>65 300</b>	<b>63 400</b>	<b>66 300</b>	<b>66 400</b>	<b>66 900</b>	<b>66 900</b>
Aucune personne gagnant un revenu d'emploi	0	0 <sup>E</sup>	0 <sup>E</sup>	0 <sup>E</sup>	0 <sup>E</sup>	F	F	F	F	F
Une personne gagnant un revenu d'emploi	34 400	32 800	36 700	37 000	36 500	39 300	39 300	35 400	40 200	34 800
Deux personnes gagnant un revenu d'emploi	66 700	68 600	67 500	69 700	69 700	68 300	72 000	69 400	69 500	69 200
Trois personnes ou plus gagnant un revenu d'emploi	80 700	85 800	88 100	97 100	91 800	86 200	76 400	85 100	86 700	81 000
<b>Couples mariés avec d'autres personnes apparentées</b>	<b>71 000</b>	<b>78 300</b>	<b>81 400</b>	<b>81 700</b>	<b>78 900</b>	<b>81 700</b>	<b>82 600</b>	<b>85 500</b>	<b>88 300</b>	<b>87 200</b>
<b>Familles monoparentales</b>	<b>15 000<sup>E</sup></b>	<b>19 800</b>	<b>19 900</b>	<b>23 200</b>	<b>22 700</b>	<b>22 500</b>	<b>24 100</b>	<b>25 500</b>	<b>25 500</b>	<b>26 600</b>
Homme à leur tête	33 400 <sup>E</sup>	39 400 <sup>E</sup>	39 900	41 300	43 400	40 700	34 400	41 300	47 500	44 400
Femme à leur tête	10 400 <sup>E</sup>	17 100 <sup>E</sup>	16 200 <sup>E</sup>	18 000 <sup>E</sup>	19 700	17 200	18 800	21 400	20 500	21 300
Aucune personne gagnant un revenu d'emploi	0	0 <sup>E</sup>	0 <sup>E</sup>	0 <sup>E</sup>	0 <sup>E</sup>	400 <sup>E</sup>	500 <sup>E</sup>	0 <sup>E</sup>	1 200 <sup>E</sup>	600 <sup>E</sup>
Une personne gagnant un revenu d'emploi	25 300 <sup>E</sup>	26 700 <sup>E</sup>	24 900	24 400	23 400	20 000	20 400	24 400	20 500	22 800
Deux personnes ou plus gagnant un revenu d'emploi	38 100	28 800 <sup>E</sup>	35 400 <sup>E</sup>	43 800 <sup>E</sup>	37 400	35 500 <sup>E</sup>	39 800	38 400	38 200	41 200
<b>Autres familles (autres que de personnes âgées)</b>	<b>37 300</b>	<b>35 500</b>	<b>40 500</b>	<b>38 300</b>	<b>43 100</b>	<b>40 900</b>	<b>39 200</b>	<b>38 700</b>	<b>40 100</b>	<b>38 500</b>
<b>Personnes seules</b>	<b>9 300</b>	<b>10 400</b>	<b>13 800</b>	<b>13 800</b>	<b>14 800</b>	<b>16 900</b>	<b>17 800</b>	<b>17 800</b>	<b>15 700</b>	<b>16 700</b>
<b>Personnes âgées, hommes</b>	<b>1 600<sup>E</sup></b>	<b>2 000<sup>E</sup></b>	<b>2 600<sup>E</sup></b>	<b>3 900<sup>E</sup></b>	<b>2 700<sup>E</sup></b>	<b>8 500<sup>E</sup></b>	<b>7 000<sup>E</sup></b>	<b>8 000<sup>E</sup></b>	<b>6 800<sup>E</sup></b>	<b>6 600<sup>E</sup></b>
Ne gagnant pas un revenu d'emploi	500 <sup>E</sup>	800 <sup>E</sup>	1 400 <sup>E</sup>	1 700 <sup>E</sup>	1 300 <sup>E</sup>	5 500 <sup>E</sup>	5 400 <sup>E</sup>	5 800 <sup>E</sup>	3 000 <sup>E</sup>	3 800 <sup>E</sup>
Gagnant un revenu d'emploi	F	31 200 <sup>E</sup>	F	10 500 <sup>E</sup>	F	F	F	17 000 <sup>E</sup>	F	22 400 <sup>E</sup>
<b>Personnes âgées, femmes</b>	<b>3 400<sup>E</sup></b>	<b>3 100<sup>E</sup></b>	<b>1 600<sup>E</sup></b>	<b>1 700<sup>E</sup></b>	<b>2 600<sup>E</sup></b>	<b>3 100</b>	<b>3 500<sup>E</sup></b>	<b>3 800<sup>E</sup></b>	<b>3 000<sup>E</sup></b>	<b>4 100<sup>E</sup></b>
Ne gagnant pas un revenu d'emploi	2 700 <sup>E</sup>	2 500 <sup>E</sup>	1 300 <sup>E</sup>	1 400 <sup>E</sup>	2 000 <sup>E</sup>	3 000 <sup>E</sup>	2 500 <sup>E</sup>	2 800 <sup>E</sup>	2 300 <sup>E</sup>	3 100 <sup>E</sup>
Gagnant un revenu d'emploi	F	F	F	F	F	F	17 300 <sup>E</sup>	21 900 <sup>E</sup>	23 700	19 100 <sup>E</sup>
<b>Autres que personnes âgées, hommes</b>	<b>16 100<sup>E</sup></b>	<b>18 700</b>	<b>21 500</b>	<b>24 600</b>	<b>24 500</b>	<b>26 100</b>	<b>25 100</b>	<b>25 200</b>	<b>24 000</b>	<b>25 700</b>
Ne gagnant pas un revenu d'emploi	0	0	0	0	0	0 <sup>E</sup>	0 <sup>E</sup>	0 <sup>E</sup>	0 <sup>E</sup>	0 <sup>E</sup>
Gagnant un revenu d'emploi	26 600	27 100	27 900	29 400	29 200	30 300	29 800	28 900	29 600	30 000
<b>Autres que personnes âgées, femmes</b>	<b>12 300<sup>E</sup></b>	<b>14 300</b>	<b>15 600</b>	<b>16 400</b>	<b>16 000</b>	<b>20 000</b>	<b>22 200</b>	<b>21 900</b>	<b>19 300</b>	<b>20 700</b>
Ne gagnant pas un revenu d'emploi	0	0	0	0 <sup>E</sup>	0 <sup>E</sup>	0 <sup>E</sup>	0 <sup>E</sup>	0 <sup>E</sup>	0 <sup>E</sup>	0 <sup>E</sup>
Gagnant un revenu d'emploi	27 600	28 700	29 000	24 200	24 400	27 200	28 000	28 500	25 000	26 300

**Tableau 1-7**  
**Revenu médian du marché selon certains types de famille — Ontario**

	1997	1998	1999	2000	2001	2002	2003	2004	2005	2006
	en dollars constants 2006									
<b>Médian</b>										
<b>Familles économiques, deux personnes ou plus</b>	<b>57 800</b>	<b>60 500</b>	<b>64 200</b>	<b>65 900</b>	<b>65 800</b>	<b>65 500</b>	<b>64 100</b>	<b>64 800</b>	<b>64 800</b>	<b>64 600</b>
<b>Familles de personnes âgées</b>	<b>17 600</b>	<b>18 700</b>	<b>20 500</b>	<b>21 600</b>	<b>23 500</b>	<b>27 200</b>	<b>25 900</b>	<b>26 000</b>	<b>28 700</b>	<b>27 300</b>
Couples mariés	17 800	18 600	19 900	20 600	21 400	25 800	24 600	25 700	27 100	26 600
Autres familles	17 000 <sup>E</sup>	19 700 <sup>E</sup>	23 300 <sup>E</sup>	27 700 <sup>E</sup>	27 700	35 700 <sup>E</sup>	31 100	29 100	34 500	31 600
<b>Familles autres que de personnes âgées</b>	<b>64 700</b>	<b>67 900</b>	<b>70 900</b>	<b>72 700</b>	<b>72 500</b>	<b>72 200</b>	<b>72 200</b>	<b>72 600</b>	<b>72 100</b>	<b>72 600</b>
<b>Couples mariés</b>	<b>63 000</b>	<b>65 200</b>	<b>65 900</b>	<b>67 600</b>	<b>68 700</b>	<b>69 100</b>	<b>69 500</b>	<b>66 600</b>	<b>71 500</b>	<b>70 600</b>
Aucune personne gagnant un revenu d'emploi	17 500 <sup>E</sup>	22 200 <sup>E</sup>	25 200 <sup>E</sup>	23 300 <sup>E</sup>	30 400 <sup>E</sup>	25 100 <sup>E</sup>	29 000 <sup>E</sup>	18 400 <sup>E</sup>	6 000 <sup>E</sup>	8 500 <sup>E</sup>
Une personne gagnant un revenu d'emploi	46 600	46 800	48 900	47 200	46 300	43 200	42 100	45 800	57 100	54 200
Deux personnes gagnant un revenu d'emploi	74 800	78 400	79 200	78 100	78 400	82 000	80 900	78 600	83 200	82 100
<b>Familles biparentales avec enfants</b>	<b>72 300</b>	<b>77 400</b>	<b>78 700</b>	<b>80 300</b>	<b>79 000</b>	<b>79 100</b>	<b>80 500</b>	<b>81 600</b>	<b>79 500</b>	<b>79 000</b>
Aucune personne gagnant un revenu d'emploi	0 <sup>E</sup>	0 <sup>E</sup>	0 <sup>E</sup>	0 <sup>E</sup>	0 <sup>E</sup>	0 <sup>E</sup>	0 <sup>E</sup>	F	F	F
Une personne gagnant un revenu d'emploi	49 000	56 000	50 200	48 900	51 100	51 300	52 300	52 200	42 900	41 200
Deux personnes gagnant un revenu d'emploi	74 800	80 700	81 000	82 000	79 700	80 200	82 000	82 700	83 500	81 500
Trois personnes ou plus gagnant un revenu d'emploi	93 300	90 200	100 200	98 300	100 600	102 500	100 600	102 700	101 500	101 700
<b>Couples mariés avec d'autres personnes apparentées</b>	<b>90 100</b>	<b>95 800</b>	<b>104 400</b>	<b>102 500</b>	<b>101 500</b>	<b>95 100</b>	<b>92 800</b>	<b>98 600</b>	<b>109 200</b>	<b>106 700</b>
<b>Familles monoparentales</b>	<b>12 600<sup>E</sup></b>	<b>17 000<sup>E</sup></b>	<b>22 800</b>	<b>30 900</b>	<b>30 000</b>	<b>21 800</b>	<b>23 200</b>	<b>22 300</b>	<b>28 100</b>	<b>31 300</b>
Homme à leur tête	34 100 <sup>E</sup>	45 900 <sup>E</sup>	45 800 <sup>E</sup>	52 100 <sup>E</sup>	43 400	41 600	40 500	41 500 <sup>E</sup>	45 200 <sup>E</sup>	54 200
Femme à leur tête	9 200 <sup>E</sup>	13 300 <sup>E</sup>	19 300 <sup>E</sup>	26 500	26 900	19 200	20 900	19 800	23 900	25 600
Aucune personne gagnant un revenu d'emploi	0	0 <sup>E</sup>	0 <sup>E</sup>	0 <sup>E</sup>	0 <sup>E</sup>	0 <sup>E</sup>	0 <sup>E</sup>	1 600 <sup>E</sup>	0 <sup>E</sup>	200 <sup>E</sup>
Une personne gagnant un revenu d'emploi	19 900 <sup>E</sup>	20 800 <sup>E</sup>	25 600	29 700	28 500	20 200	21 100	22 300	26 000 <sup>E</sup>	27 900
Deux personnes ou plus gagnant un revenu d'emploi	43 200 <sup>E</sup>	47 800	47 500	49 700	54 500	44 800	50 100	38 600 <sup>E</sup>	40 900	39 800
<b>Autres familles (autres que de personnes âgées)</b>	<b>47 300</b>	<b>49 400</b>	<b>53 500</b>	<b>53 700</b>	<b>57 300</b>	<b>55 500</b>	<b>56 300</b>	<b>61 700</b>	<b>54 500</b>	<b>59 200</b>
<b>Personnes seules</b>	<b>14 500</b>	<b>17 000</b>	<b>17 400</b>	<b>18 100</b>	<b>21 300</b>	<b>20 200</b>	<b>20 100</b>	<b>18 800</b>	<b>21 000</b>	<b>20 900</b>
<b>Personnes âgées, hommes</b>	<b>9 900<sup>E</sup></b>	<b>8 400<sup>E</sup></b>	<b>5 700<sup>E</sup></b>	<b>6 900<sup>E</sup></b>	<b>8 900<sup>E</sup></b>	<b>8 000<sup>E</sup></b>	<b>9 400<sup>E</sup></b>	<b>11 000<sup>E</sup></b>	<b>11 200<sup>E</sup></b>	<b>13 400<sup>E</sup></b>
Ne gagnant pas un revenu d'emploi	8 400 <sup>E</sup>	6 600 <sup>E</sup>	5 400 <sup>E</sup>	4 500 <sup>E</sup>	6 800 <sup>E</sup>	6 600 <sup>E</sup>	5 900 <sup>E</sup>	7 900 <sup>E</sup>	6 700 <sup>E</sup>	9 200 <sup>E</sup>
Gagnant un revenu d'emploi	27 300 <sup>E</sup>	F	16 100 <sup>E</sup>	17 100 <sup>E</sup>	22 400 <sup>E</sup>	21 100 <sup>E</sup>	19 700 <sup>E</sup>	19 200 <sup>E</sup>	26 400 <sup>E</sup>	29 100 <sup>E</sup>
<b>Personnes âgées, femmes</b>	<b>5 400<sup>E</sup></b>	<b>5 900<sup>E</sup></b>	<b>6 800</b>	<b>6 600</b>	<b>8 200</b>	<b>7 800</b>	<b>8 100</b>	<b>8 400</b>	<b>8 200</b>	<b>9 100</b>
Ne gagnant pas un revenu d'emploi	5 200 <sup>E</sup>	6 200 <sup>E</sup>	6 000	6 100	7 700	7 400	7 000	7 300	7 200	8 100
Gagnant un revenu d'emploi	8 000 <sup>E</sup>	4 700 <sup>E</sup>	19 300 <sup>E</sup>	19 100 <sup>E</sup>	18 800 <sup>E</sup>	13 000 <sup>E</sup>	18 800 <sup>E</sup>	22 800 <sup>E</sup>	18 800 <sup>E</sup>	17 600 <sup>E</sup>
<b>Autres que personnes âgées, hommes</b>	<b>23 400</b>	<b>26 100</b>	<b>29 400</b>	<b>31 500</b>	<b>30 300</b>	<b>31 300</b>	<b>31 900</b>	<b>26 800</b>	<b>30 100</b>	<b>30 000</b>
Ne gagnant pas un revenu d'emploi	0 <sup>E</sup>	0	0	0	0 <sup>E</sup>	0	0	0	0	0 <sup>E</sup>
Gagnant un revenu d'emploi	31 400	34 600	35 500	37 800	37 600	35 500	37 100	35 500	35 400	36 200
<b>Autres que personnes âgées, femmes</b>	<b>19 800</b>	<b>20 200</b>	<b>22 100</b>	<b>21 000</b>	<b>24 400</b>	<b>24 000</b>	<b>23 000</b>	<b>20 600</b>	<b>23 500</b>	<b>23 000</b>
Ne gagnant pas un revenu d'emploi	0 <sup>E</sup>	0 <sup>E</sup>	0 <sup>E</sup>	0 <sup>E</sup>	0	0 <sup>E</sup>	0 <sup>E</sup>	0	0 <sup>E</sup>	0 <sup>E</sup>
Gagnant un revenu d'emploi	26 600	29 600	28 200	31 100	31 800	33 700	30 500	28 900	30 600	30 700

**Tableau 1-8**  
**Revenu médian du marché selon certains types de famille — Manitoba**

	1997	1998	1999	2000	2001	2002	2003	2004	2005	2006
	en dollars constants 2006									
<b>Médian</b>										
<b>Familles économiques, deux personnes ou plus</b>	<b>48 700</b>	<b>52 300</b>	<b>52 600</b>	<b>52 600</b>	<b>53 100</b>	<b>52 400</b>	<b>53 900</b>	<b>54 800</b>	<b>56 200</b>	<b>56 800</b>
<b>Familles de personnes âgées</b>	<b>12 200<sup>E</sup></b>	<b>12 700</b>	<b>17 800</b>	<b>17 700<sup>E</sup></b>	<b>20 000</b>	<b>18 800</b>	<b>22 200</b>	<b>20 800</b>	<b>26 500</b>	<b>27 400</b>
Couples mariés	9 000 <sup>E</sup>	12 600 <sup>E</sup>	15 900	17 700 <sup>E</sup>	20 000 <sup>E</sup>	19 600	20 600	20 400	24 200	26 400
Autres familles	17 500 <sup>E</sup>	13 300 <sup>E</sup>	28 200 <sup>E</sup>	19 900 <sup>E</sup>	21 200 <sup>E</sup>	17 600 <sup>E</sup>	24 500 <sup>E</sup>	24 700 <sup>E</sup>	39 000 <sup>E</sup>	31 400 <sup>E</sup>
<b>Familles autres que de personnes âgées</b>	<b>54 900</b>	<b>57 200</b>	<b>58 100</b>	<b>58 300</b>	<b>57 800</b>	<b>60 300</b>	<b>61 200</b>	<b>61 300</b>	<b>62 300</b>	<b>62 400</b>
<b>Couples mariés</b>	<b>56 600</b>	<b>56 900</b>	<b>56 200</b>	<b>57 700</b>	<b>56 600</b>	<b>56 500</b>	<b>58 000</b>	<b>58 700</b>	<b>58 600</b>	<b>58 700</b>
Aucune personne gagnant un revenu d'emploi	F	F	F	F	F	F	F	F	F	F
Une personne gagnant un revenu d'emploi	36 200 <sup>E</sup>	41 800	42 300	42 100	39 800	41 000	42 100	45 000	45 500 <sup>E</sup>	40 500
Deux personnes gagnant un revenu d'emploi	64 700	62 600	62 900	62 900	64 400	65 000	66 100	66 600	65 900	67 000
<b>Familles biparentales avec enfants</b>	<b>61 100</b>	<b>62 900</b>	<b>63 400</b>	<b>64 800</b>	<b>64 900</b>	<b>65 600</b>	<b>65 900</b>	<b>66 400</b>	<b>68 700</b>	<b>68 100</b>
Aucune personne gagnant un revenu d'emploi	F	F	F	F	F	F	F	F	F	F
Une personne gagnant un revenu d'emploi	32 100 <sup>E</sup>	39 100 <sup>E</sup>	35 800	40 800	41 000 <sup>E</sup>	30 400 <sup>E</sup>	33 200 <sup>E</sup>	37 400	45 200 <sup>E</sup>	41 500 <sup>E</sup>
Deux personnes gagnant un revenu d'emploi	62 000	59 500	59 900	62 900	62 900	65 500	64 400	65 000	69 700	66 800
Trois personnes ou plus gagnant un revenu d'emploi	78 800	85 600	84 300	83 300	84 600	76 000	79 600	86 200	81 900	79 300
<b>Couples mariés avec d'autres personnes apparentées</b>	<b>79 200</b>	<b>94 600</b>	<b>86 200</b>	<b>94 400</b>	<b>95 200</b>	<b>105 600</b>	<b>97 000</b>	<b>98 400</b>	<b>98 400</b>	<b>106 500</b>
<b>Familles monoparentales</b>	<b>11 900<sup>E</sup></b>	<b>11 800<sup>E</sup></b>	<b>14 800<sup>E</sup></b>	<b>17 000<sup>E</sup></b>	<b>17 600</b>	<b>22 600</b>	<b>24 500</b>	<b>29 900</b>	<b>29 500</b>	<b>24 600</b>
Homme à leur tête	F	29 000 <sup>E</sup>	F	F	F	31 800 <sup>E</sup>	F	F	40 300 <sup>E</sup>	42 900 <sup>E</sup>
Femme à leur tête	9 000 <sup>E</sup>	10 000 <sup>E</sup>	12 400 <sup>E</sup>	15 500 <sup>E</sup>	15 900 <sup>E</sup>	21 700	22 700 <sup>E</sup>	25 300 <sup>E</sup>	25 600 <sup>E</sup>	22 600
Aucune personne gagnant un revenu d'emploi	F	F	0 <sup>E</sup>	F	F	F	F	F	F	F
Une personne gagnant un revenu d'emploi	14 500 <sup>E</sup>	11 300 <sup>E</sup>	16 500 <sup>E</sup>	19 900	17 600	22 600	22 700	25 100 <sup>E</sup>	24 300 <sup>E</sup>	22 300
Deux personnes ou plus gagnant un revenu d'emploi	F	F	F	F	F	51 800 <sup>E</sup>	F	F	F	F
<b>Autres familles (autres que de personnes âgées)</b>	<b>44 900</b>	<b>49 400</b>	<b>48 200</b>	<b>50 500</b>	<b>52 200</b>	<b>45 600</b>	<b>44 900</b>	<b>47 900</b>	<b>59 100</b>	<b>63 500</b>
<b>Personnes seules</b>	<b>12 100</b>	<b>11 600</b>	<b>14 500</b>	<b>15 300</b>	<b>16 000</b>	<b>18 500</b>	<b>17 900</b>	<b>16 200</b>	<b>15 300</b>	<b>17 800</b>
<b>Personnes âgées, hommes</b>	<b>5 900<sup>E</sup></b>	<b>3 600<sup>E</sup></b>	<b>7 000<sup>E</sup></b>	<b>6 200<sup>E</sup></b>	<b>4 900<sup>E</sup></b>	<b>5 500<sup>E</sup></b>	<b>6 300<sup>E</sup></b>	<b>4 600<sup>E</sup></b>	<b>3 600<sup>E</sup></b>	<b>4 900<sup>E</sup></b>
Ne gagnant pas un revenu d'emploi	6 200 <sup>E</sup>	3 400 <sup>E</sup>	7 100 <sup>E</sup>	6 100 <sup>E</sup>	3 700 <sup>E</sup>	4 800 <sup>E</sup>	4 800 <sup>E</sup>	2 900 <sup>E</sup>	2 600 <sup>E</sup>	3 000 <sup>E</sup>
Gagnant un revenu d'emploi	F	F	F	F	F	F	F	F	F	F
<b>Personnes âgées, femmes</b>	<b>3 500<sup>E</sup></b>	<b>3 600<sup>E</sup></b>	<b>4 000<sup>E</sup></b>	<b>4 600<sup>E</sup></b>	<b>4 100<sup>E</sup></b>	<b>4 500<sup>E</sup></b>	<b>4 400<sup>E</sup></b>	<b>4 100<sup>E</sup></b>	<b>4 900</b>	<b>5 300<sup>E</sup></b>
Ne gagnant pas un revenu d'emploi	2 900 <sup>E</sup>	3 100 <sup>E</sup>	3 300 <sup>E</sup>	3 500 <sup>E</sup>	3 600 <sup>E</sup>	4 200 <sup>E</sup>	3 900 <sup>E</sup>	3 200 <sup>E</sup>	4 200 <sup>E</sup>	5 300 <sup>E</sup>
Gagnant un revenu d'emploi	F	F	F	F	F	F	9 900 <sup>E</sup>	13 800 <sup>E</sup>	10 400 <sup>E</sup>	F
<b>Autres que personnes âgées, hommes</b>	<b>24 900</b>	<b>26 500</b>	<b>22 100<sup>E</sup></b>	<b>24 400</b>	<b>26 700</b>	<b>28 600</b>	<b>30 300</b>	<b>27 300</b>	<b>25 200</b>	<b>28 200</b>
Ne gagnant pas un revenu d'emploi	F	0 <sup>E</sup>	0	0 <sup>E</sup>	F	0 <sup>E</sup>	F	F	0 <sup>E</sup>	0 <sup>E</sup>
Gagnant un revenu d'emploi	30 400	29 900	31 100	27 700	30 200	32 600	31 100	30 000	26 800	33 100
<b>Autres que personnes âgées, femmes</b>	<b>15 800</b>	<b>15 400<sup>E</sup></b>	<b>19 700</b>	<b>19 100</b>	<b>19 200</b>	<b>22 100</b>	<b>19 200</b>	<b>19 800</b>	<b>19 900</b>	<b>22 000</b>
Ne gagnant pas un revenu d'emploi	0 <sup>E</sup>	0 <sup>E</sup>	0 <sup>E</sup>	3 100 <sup>E</sup>	600 <sup>E</sup>	0 <sup>E</sup>	0 <sup>E</sup>	0 <sup>E</sup>	0 <sup>E</sup>	0 <sup>E</sup>
Gagnant un revenu d'emploi	21 700	26 100 <sup>E</sup>	23 600	21 300	25 700	26 700	25 000	23 500	24 300	26 000

**Tableau 1-9**  
**Revenu médian du marché selon certains types de famille — Saskatchewan**

	1997	1998	1999	2000	2001	2002	2003	2004	2005	2006
	en dollars constants 2006									
<b>Médian</b>										
<b>Familles économiques, deux personnes ou plus</b>	<b>44 100</b>	<b>46 600</b>	<b>49 100</b>	<b>49 200</b>	<b>50 900</b>	<b>52 000</b>	<b>52 800</b>	<b>52 100</b>	<b>53 200</b>	<b>59 100</b>
<b>Familles de personnes âgées</b>	<b>15 200</b>	<b>14 500</b>	<b>19 200</b>	<b>20 100</b>	<b>19 800</b>	<b>19 700</b>	<b>18 700</b>	<b>20 000</b>	<b>18 000</b>	<b>21 500</b>
Couples mariés	16 400	14 200	17 900	19 500	19 600	21 300	19 200	20 700	18 300	21 500
Autres familles	12 100 <sup>E</sup>	18 500 <sup>E</sup>	20 100 <sup>E</sup>	23 300 <sup>E</sup>	24 200 <sup>E</sup>	16 700 <sup>E</sup>	18 100 <sup>E</sup>	15 900 <sup>E</sup>	18 000 <sup>E</sup>	23 700 <sup>E</sup>
<b>Familles autres que de personnes âgées</b>	<b>53 900</b>	<b>54 700</b>	<b>56 800</b>	<b>57 900</b>	<b>59 600</b>	<b>60 400</b>	<b>60 200</b>	<b>60 200</b>	<b>60 000</b>	<b>65 900</b>
<b>Couples mariés</b>	<b>51 700</b>	<b>55 100</b>	<b>53 500</b>	<b>55 800</b>	<b>56 100</b>	<b>55 300</b>	<b>55 300</b>	<b>56 400</b>	<b>66 600</b>	<b>69 400</b>
Aucune personne gagnant un revenu d'emploi	F	F	F	F	F	F	F	F	F	F
Une personne gagnant un revenu d'emploi	31 400	36 300	44 200	45 700 <sup>E</sup>	45 400	33 300	36 000	42 400	36 700 <sup>E</sup>	47 000
Deux personnes gagnant un revenu d'emploi	61 000	63 400	60 900	62 500	65 400	63 000	64 200	62 900	74 600	77 400
<b>Familles biparentales avec enfants</b>	<b>61 400</b>	<b>62 400</b>	<b>63 800</b>	<b>64 000</b>	<b>67 500</b>	<b>68 200</b>	<b>66 600</b>	<b>66 600</b>	<b>66 700</b>	<b>73 600</b>
Aucune personne gagnant un revenu d'emploi	F	F	F	F	F	F	F	F	F	F
Une personne gagnant un revenu d'emploi	37 300 <sup>E</sup>	45 500 <sup>E</sup>	29 500 <sup>E</sup>	36 500 <sup>E</sup>	40 600 <sup>E</sup>	41 500	43 700 <sup>E</sup>	41 000 <sup>E</sup>	38 100 <sup>E</sup>	39 700 <sup>E</sup>
Deux personnes gagnant un revenu d'emploi	62 600	61 000	65 700	65 000	68 100	67 100	65 600	66 700	64 300	72 700
Trois personnes ou plus gagnant un revenu d'emploi	80 800	86 900	85 100	87 200	84 600	92 300	91 900	88 000	95 100	91 700
<b>Couples mariés avec d'autres personnes apparentées</b>	<b>76 400</b>	<b>70 300</b>	<b>84 800</b>	<b>79 500</b>	<b>88 400</b>	<b>91 700</b>	<b>100 300</b>	<b>99 500</b>	<b>99 900</b>	<b>102 000</b>
<b>Familles monoparentales</b>	<b>13 700<sup>E</sup></b>	<b>14 300<sup>E</sup></b>	<b>16 400<sup>E</sup></b>	<b>14 200<sup>E</sup></b>	<b>19 700</b>	<b>13 900<sup>E</sup></b>	<b>20 200<sup>E</sup></b>	<b>12 900<sup>E</sup></b>	<b>19 500</b>	<b>18 000<sup>E</sup></b>
Homme à leur tête	F	F	F	F	F	F	F	30 200 <sup>E</sup>	37 900 <sup>E</sup>	34 100 <sup>E</sup>
Femme à leur tête	13 300 <sup>E</sup>	12 300 <sup>E</sup>	15 900 <sup>E</sup>	11 600 <sup>E</sup>	16 500 <sup>E</sup>	10 500 <sup>E</sup>	16 700 <sup>E</sup>	12 500 <sup>E</sup>	17 900	17 500 <sup>E</sup>
Aucune personne gagnant un revenu d'emploi	F	F	0	F	F	0 <sup>E</sup>	F	F	F	F
Une personne gagnant un revenu d'emploi	14 700 <sup>E</sup>	12 500 <sup>E</sup>	17 000 <sup>E</sup>	15 400 <sup>E</sup>	20 000	15 500 <sup>E</sup>	17 700 <sup>E</sup>	13 600 <sup>E</sup>	19 700	20 400
Deux personnes ou plus gagnant un revenu d'emploi	F	F	F	F	F	F	34 000 <sup>E</sup>	F	F	38 400 <sup>E</sup>
<b>Autres familles (autres que de personnes âgées)</b>	<b>35 300</b>	<b>35 100</b>	<b>39 000</b>	<b>46 100</b>	<b>56 400</b>	<b>53 900</b>	<b>43 600</b>	<b>48 300</b>	<b>41 500</b>	<b>53 600</b>
<b>Personnes seules</b>	<b>12 900</b>	<b>11 300</b>	<b>11 900</b>	<b>12 100</b>	<b>14 200</b>	<b>15 400</b>	<b>14 600</b>	<b>12 800</b>	<b>13 500</b>	<b>14 300</b>
<b>Personnes âgées, hommes</b>	<b>5 100<sup>E</sup></b>	<b>6 200<sup>E</sup></b>	<b>10 100<sup>E</sup></b>	<b>12 400<sup>E</sup></b>	<b>13 300<sup>E</sup></b>	<b>13 600<sup>E</sup></b>	<b>13 500<sup>E</sup></b>	<b>9 800<sup>E</sup></b>	<b>9 000<sup>E</sup></b>	<b>9 800<sup>E</sup></b>
Ne gagnant pas un revenu d'emploi	3 500 <sup>E</sup>	4 900 <sup>E</sup>	8 900 <sup>E</sup>	10 900 <sup>E</sup>	10 800 <sup>E</sup>	10 200 <sup>E</sup>	12 700 <sup>E</sup>	5 800 <sup>E</sup>	8 400 <sup>E</sup>	9 600 <sup>E</sup>
Gagnant un revenu d'emploi	F	F	F	F	F	F	F	F	F	F
<b>Personnes âgées, femmes</b>	<b>4 200<sup>E</sup></b>	<b>4 600<sup>E</sup></b>	<b>4 100<sup>E</sup></b>	<b>4 500<sup>E</sup></b>	<b>5 700</b>	<b>5 200<sup>E</sup></b>	<b>5 000<sup>E</sup></b>	<b>4 500<sup>E</sup></b>	<b>4 600<sup>E</sup></b>	<b>6 000<sup>E</sup></b>
Ne gagnant pas un revenu d'emploi	4 000 <sup>E</sup>	4 300 <sup>E</sup>	4 100 <sup>E</sup>	4 200 <sup>E</sup>	5 800 <sup>E</sup>	4 600 <sup>E</sup>	4 200 <sup>E</sup>	4 100 <sup>E</sup>	4 000 <sup>E</sup>	5 200 <sup>E</sup>
Gagnant un revenu d'emploi	F	F	F	F	5 400 <sup>E</sup>	8 700 <sup>E</sup>	9 800 <sup>E</sup>	7 800 <sup>E</sup>	13 400 <sup>E</sup>	12 700 <sup>E</sup>
<b>Autres que personnes âgées, hommes</b>	<b>26 700</b>	<b>24 100</b>	<b>21 500</b>	<b>23 300</b>	<b>25 600</b>	<b>23 300</b>	<b>22 600</b>	<b>20 800</b>	<b>21 200</b>	<b>23 800</b>
Ne gagnant pas un revenu d'emploi	0 <sup>E</sup>	0 <sup>E</sup>	0 <sup>E</sup>	0 <sup>E</sup>	0 <sup>E</sup>	0	0 <sup>E</sup>	0 <sup>E</sup>	0 <sup>E</sup>	0
Gagnant un revenu d'emploi	33 700	33 100	27 400	30 500	32 500	27 700	28 300	24 800	25 000	27 600
<b>Autres que personnes âgées, femmes</b>	<b>11 600<sup>E</sup></b>	<b>12 100<sup>E</sup></b>	<b>14 700<sup>E</sup></b>	<b>16 500<sup>E</sup></b>	<b>15 700<sup>E</sup></b>	<b>16 400<sup>E</sup></b>	<b>19 600</b>	<b>14 000<sup>E</sup></b>	<b>18 500</b>	<b>19 200</b>
Ne gagnant pas un revenu d'emploi	0 <sup>E</sup>	0 <sup>E</sup>	0 <sup>E</sup>	0 <sup>E</sup>	0 <sup>E</sup>	0 <sup>E</sup>	0 <sup>E</sup>	0 <sup>E</sup>	0 <sup>E</sup>	0 <sup>E</sup>
Gagnant un revenu d'emploi	16 500 <sup>E</sup>	24 000 <sup>E</sup>	24 200	24 500	21 700 <sup>E</sup>	22 100	23 300	19 000	24 500	21 300

**Tableau 1-10**  
**Revenu médian du marché selon certains types de famille — Alberta**

	1997	1998	1999	2000	2001	2002	2003	2004	2005	2006
	en dollars constants 2006									
<b>Médian</b>										
<b>Familles économiques, deux personnes ou plus</b>	<b>58 400</b>	<b>60 400</b>	<b>61 000</b>	<b>62 400</b>	<b>68 400</b>	<b>65 700</b>	<b>68 000</b>	<b>69 900</b>	<b>71 700</b>	<b>76 300</b>
<b>Familles de personnes âgées</b>	<b>21 500</b>	<b>19 900<sup>E</sup></b>	<b>19 800</b>	<b>19 800</b>	<b>24 500</b>	<b>21 700</b>	<b>21 600<sup>E</sup></b>	<b>21 000</b>	<b>20 500</b>	<b>24 400</b>
Couples mariés	21 500	21 000	20 300	19 300	24 600	21 700	21 300 <sup>E</sup>	19 900 <sup>E</sup>	23 200	25 000 <sup>E</sup>
Autres familles	19 900 <sup>E</sup>	10 500 <sup>E</sup>	18 600 <sup>E</sup>	22 700 <sup>E</sup>	21 400 <sup>E</sup>	23 200 <sup>E</sup>	22 300 <sup>E</sup>	26 400 <sup>E</sup>	15 000 <sup>E</sup>	23 100 <sup>E</sup>
<b>Familles autres que de personnes âgées</b>	<b>63 100</b>	<b>66 300</b>	<b>65 800</b>	<b>68 200</b>	<b>73 600</b>	<b>72 400</b>	<b>74 000</b>	<b>77 000</b>	<b>79 200</b>	<b>83 800</b>
<b>Couples mariés</b>	<b>67 600</b>	<b>70 500</b>	<b>62 300</b>	<b>65 000</b>	<b>72 800</b>	<b>70 200</b>	<b>68 800</b>	<b>70 700</b>	<b>78 500</b>	<b>88 100</b>
Aucune personne gagnant un revenu d'emploi	F	F	F	F	F	F	F	F	F	F
Une personne gagnant un revenu d'emploi	51 400	48 800	42 900	46 000	52 400 <sup>E</sup>	64 300	54 200	43 000 <sup>E</sup>	52 100	55 000 <sup>E</sup>
Deux personnes gagnant un revenu d'emploi	73 100	82 200	73 300	72 500	79 900	75 600	76 300	78 500	89 300	95 000
<b>Familles biparentales avec enfants</b>	<b>68 000</b>	<b>71 300</b>	<b>71 400</b>	<b>73 000</b>	<b>77 400</b>	<b>76 900</b>	<b>79 600</b>	<b>86 100</b>	<b>87 300</b>	<b>88 400</b>
Aucune personne gagnant un revenu d'emploi	F	F	F	F	F	F	F	F	F	F
Une personne gagnant un revenu d'emploi	46 400	45 200	50 700	57 200	55 800	48 000	54 300	56 700	55 100	66 000
Deux personnes gagnant un revenu d'emploi	69 500	71 700	71 400	73 500	78 600	74 600	76 800	85 800	83 100	80 800
Trois personnes ou plus gagnant un revenu d'emploi	89 900	88 100	90 900	87 600	92 100	97 900	102 000	111 700	113 700	118 500
<b>Couples mariés avec d'autres personnes apparentées</b>	<b>82 100</b>	<b>93 300</b>	<b>99 300</b>	<b>103 500</b>	<b>105 700</b>	<b>107 000</b>	<b>106 800</b>	<b>109 000</b>	<b>117 500</b>	<b>120 600</b>
<b>Familles monoparentales</b>	<b>23 300<sup>E</sup></b>	<b>22 900<sup>E</sup></b>	<b>30 700</b>	<b>26 700</b>	<b>33 000</b>	<b>31 600</b>	<b>30 800</b>	<b>31 100</b>	<b>37 000</b>	<b>33 500</b>
Homme à leur tête	54 300 <sup>E</sup>	39 400 <sup>E</sup>	F	60 100 <sup>E</sup>	59 300 <sup>E</sup>	52 700 <sup>E</sup>	57 900 <sup>E</sup>	52 800 <sup>E</sup>	58 300	65 100
Femme à leur tête	18 600 <sup>E</sup>	21 700 <sup>E</sup>	26 000	24 500 <sup>E</sup>	26 400 <sup>E</sup>	24 500	25 500 <sup>E</sup>	22 100 <sup>E</sup>	31 600	30 300
Aucune personne gagnant un revenu d'emploi	F	F	F	F	F	F	F	F	F	F
Une personne gagnant un revenu d'emploi	20 400 <sup>E</sup>	22 900 <sup>E</sup>	23 700 <sup>E</sup>	19 400 <sup>E</sup>	26 800 <sup>E</sup>	30 000	25 800 <sup>E</sup>	21 500 <sup>E</sup>	26 900	28 000
Deux personnes ou plus gagnant un revenu d'emploi	F	38 300	39 600	F	F	F	F	F	47 300	46 200 <sup>E</sup>
<b>Autres familles (autres que de personnes âgées)</b>	<b>51 700</b>	<b>47 500</b>	<b>49 000</b>	<b>54 100</b>	<b>52 600</b>	<b>58 800</b>	<b>54 400</b>	<b>60 200</b>	<b>60 500</b>	<b>59 400</b>
<b>Personnes seules</b>	<b>15 600</b>	<b>17 400</b>	<b>17 000</b>	<b>19 400</b>	<b>21 100</b>	<b>20 800</b>	<b>19 800</b>	<b>24 300</b>	<b>26 500</b>	<b>27 600</b>
<b>Personnes âgées, hommes</b>	<b>6 200<sup>E</sup></b>	<b>7 300<sup>E</sup></b>	<b>7 200<sup>E</sup></b>	<b>6 200<sup>E</sup></b>	<b>6 700<sup>E</sup></b>	<b>9 700<sup>E</sup></b>	<b>10 300<sup>E</sup></b>	<b>9 700<sup>E</sup></b>	<b>11 600<sup>E</sup></b>	<b>3 700<sup>E</sup></b>
Ne gagnant pas un revenu d'emploi	3 400 <sup>E</sup>	3 100 <sup>E</sup>	7 200 <sup>E</sup>	4 800 <sup>E</sup>	6 700 <sup>E</sup>	8 900 <sup>E</sup>	8 500 <sup>E</sup>	9 400 <sup>E</sup>	13 700 <sup>E</sup>	4 100 <sup>E</sup>
Gagnant un revenu d'emploi	F	F	F	F	F	F	F	F	F	F
<b>Personnes âgées, femmes</b>	<b>3 600<sup>E</sup></b>	<b>4 500<sup>E</sup></b>	<b>4 300<sup>E</sup></b>	<b>5 200<sup>E</sup></b>	<b>7 000<sup>E</sup></b>	<b>7 500</b>	<b>6 500</b>	<b>7 500</b>	<b>3 900<sup>E</sup></b>	<b>5 000</b>
Ne gagnant pas un revenu d'emploi	3 300 <sup>E</sup>	3 800 <sup>E</sup>	3 200 <sup>E</sup>	4 100 <sup>E</sup>	6 000 <sup>E</sup>	6 800 <sup>E</sup>	6 300 <sup>E</sup>	7 100	3 700 <sup>E</sup>	4 600 <sup>E</sup>
Gagnant un revenu d'emploi	F	F	F	F	F	8 600 <sup>E</sup>	10 300 <sup>E</sup>	12 800 <sup>E</sup>	12 000 <sup>E</sup>	13 700 <sup>E</sup>
<b>Autres que personnes âgées, hommes</b>	<b>21 600</b>	<b>23 800</b>	<b>26 100</b>	<b>28 100</b>	<b>30 500</b>	<b>30 500</b>	<b>28 200</b>	<b>31 300</b>	<b>34 300</b>	<b>38 000</b>
Ne gagnant pas un revenu d'emploi	0 <sup>E</sup>	0 <sup>E</sup>	0	0 <sup>E</sup>	0 <sup>E</sup>	F	0 <sup>E</sup>	0 <sup>E</sup>	F	F
Gagnant un revenu d'emploi	26 800	27 000	30 500	32 000	33 900	32 900	34 000	35 000	36 200	40 100
<b>Autres que personnes âgées, femmes</b>	<b>12 500<sup>E</sup></b>	<b>16 100</b>	<b>15 600</b>	<b>16 800</b>	<b>18 100</b>	<b>19 600</b>	<b>17 100<sup>E</sup></b>	<b>20 700</b>	<b>28 700</b>	<b>27 100</b>
Ne gagnant pas un revenu d'emploi	100 <sup>E</sup>	200 <sup>E</sup>	0 <sup>E</sup>	0 <sup>E</sup>	0 <sup>E</sup>	0 <sup>E</sup>	0 <sup>E</sup>	0 <sup>E</sup>	0 <sup>E</sup>	0 <sup>E</sup>
Gagnant un revenu d'emploi	17 200 <sup>E</sup>	19 100	20 000	20 600	22 400	24 800	23 600	25 000	30 800	30 100

**Tableau 1-11**  
**Revenu médian du marché selon certains types de famille — Colombie-Britannique**

	1997	1998	1999	2000	2001	2002	2003	2004	2005	2006
	en dollars constants 2006									
<b>Médian</b>										
<b>Familles économiques, deux personnes ou plus</b>	<b>55 600</b>	<b>54 900</b>	<b>54 600</b>	<b>56 200</b>	<b>55 600</b>	<b>53 500</b>	<b>54 200</b>	<b>56 200</b>	<b>58 100</b>	<b>61 700</b>
<b>Familles de personnes âgées</b>	<b>23 100</b>	<b>22 300</b>	<b>21 300</b>	<b>26 100</b>	<b>23 400</b>	<b>21 600</b>	<b>23 100</b>	<b>24 100</b>	<b>26 500</b>	<b>30 600</b>
Couples mariés	22 400	23 800	21 300	26 100	23 700	22 900	23 600	24 500	25 900	29 100
Autres familles	26 500 <sup>E</sup>	21 200 <sup>E</sup>	21 200 <sup>E</sup>	25 700 <sup>E</sup>	18 600 <sup>E</sup>	14 700 <sup>E</sup>	18 500 <sup>E</sup>	22 300 <sup>E</sup>	32 200 <sup>E</sup>	46 000 <sup>E</sup>
<b>Familles autres que de personnes âgées</b>	<b>61 600</b>	<b>62 100</b>	<b>60 700</b>	<b>60 800</b>	<b>60 700</b>	<b>59 600</b>	<b>61 800</b>	<b>63 100</b>	<b>64 800</b>	<b>68 500</b>
<b>Couples mariés</b>	<b>61 500</b>	<b>58 100</b>	<b>61 300</b>	<b>61 400</b>	<b>60 100</b>	<b>56 900</b>	<b>63 000</b>	<b>65 100</b>	<b>67 700</b>	<b>69 400</b>
Aucune personne gagnant un revenu d'emploi	F	F	27 700 <sup>E</sup>	20 400 <sup>E</sup>	36 900 <sup>E</sup>	28 600 <sup>E</sup>	F	F	30 800 <sup>E</sup>	F
Une personne gagnant un revenu d'emploi	41 900 <sup>E</sup>	37 600 <sup>E</sup>	43 500 <sup>E</sup>	40 200 <sup>E</sup>	54 800	47 800	46 400	55 100	50 700	48 200
Deux personnes gagnant un revenu d'emploi	72 600	68 700	70 700	72 900	67 500	67 900	69 300	71 400	75 000	80 100
<b>Familles biparentales avec enfants</b>	<b>68 300</b>	<b>70 700</b>	<b>71 700</b>	<b>71 700</b>	<b>72 500</b>	<b>71 600</b>	<b>71 400</b>	<b>70 700</b>	<b>71 800</b>	<b>76 400</b>
Aucune personne gagnant un revenu d'emploi	F	F	F	F	F	F	F	F	F	F
Une personne gagnant un revenu d'emploi	45 200	47 800	51 800	45 200 <sup>E</sup>	46 000	46 700	40 000	40 100	43 700	45 600
Deux personnes gagnant un revenu d'emploi	69 400	75 900	74 100	75 600	75 500	75 100	73 600	75 400	75 400	78 000
Trois personnes ou plus gagnant un revenu d'emploi	91 700	95 900	99 900	99 700	97 100	93 400	94 600	95 300	94 100	105 500
<b>Couples mariés avec d'autres personnes apparentées</b>	<b>93 900</b>	<b>85 500</b>	<b>85 500</b>	<b>89 800</b>	<b>90 300</b>	<b>88 700</b>	<b>86 600</b>	<b>85 800</b>	<b>79 900</b>	<b>83 000</b>
<b>Familles monoparentales</b>	<b>10 400<sup>E</sup></b>	<b>14 200<sup>E</sup></b>	<b>13 400<sup>E</sup></b>	<b>17 800<sup>E</sup></b>	<b>19 200</b>	<b>16 400<sup>E</sup></b>	<b>15 200</b>	<b>19 400</b>	<b>25 800</b>	<b>26 200</b>
Homme à leur tête	F	F	35 200 <sup>E</sup>	47 600	32 300 <sup>E</sup>	35 200 <sup>E</sup>	36 000 <sup>E</sup>	F	36 300 <sup>E</sup>	38 400 <sup>E</sup>
Femme à leur tête	8 700 <sup>E</sup>	11 900 <sup>E</sup>	11 700 <sup>E</sup>	15 900 <sup>E</sup>	15 000 <sup>E</sup>	15 700 <sup>E</sup>	13 100 <sup>E</sup>	18 400	25 800	23 800 <sup>E</sup>
Aucune personne gagnant un revenu d'emploi	0 <sup>E</sup>	F	0 <sup>E</sup>	F	0 <sup>E</sup>	0 <sup>E</sup>	F	F	F	F
Une personne gagnant un revenu d'emploi	20 000 <sup>E</sup>	15 000 <sup>E</sup>	19 500 <sup>E</sup>	18 900 <sup>E</sup>	20 200	22 900 <sup>E</sup>	19 000 <sup>E</sup>	22 500	25 800	23 100 <sup>E</sup>
Deux personnes ou plus gagnant un revenu d'emploi	F	43 000	F	F	F	30 200 <sup>E</sup>	F	F	F	36 100 <sup>E</sup>
<b>Autres familles (autres que de personnes âgées)</b>	<b>51 900</b>	<b>49 300</b>	<b>54 100</b>	<b>48 800</b>	<b>52 300</b>	<b>42 600</b>	<b>38 900</b>	<b>41 900</b>	<b>52 600</b>	<b>58 000</b>
<b>Personnes seules</b>	<b>15 000</b>	<b>15 400</b>	<b>16 300</b>	<b>18 400</b>	<b>17 900</b>	<b>17 700</b>	<b>17 200</b>	<b>18 100</b>	<b>18 000</b>	<b>19 200</b>
<b>Personnes âgées, hommes</b>	<b>10 500<sup>E</sup></b>	<b>13 000<sup>E</sup></b>	<b>10 200<sup>E</sup></b>	<b>9 200<sup>E</sup></b>	<b>10 400<sup>E</sup></b>	<b>7 000<sup>E</sup></b>	<b>8 700<sup>E</sup></b>	<b>8 800<sup>E</sup></b>	<b>8 500<sup>E</sup></b>	<b>10 300<sup>E</sup></b>
Ne gagnant pas un revenu d'emploi	10 500 <sup>E</sup>	10 600 <sup>E</sup>	9 400 <sup>E</sup>	9 000 <sup>E</sup>	9 300 <sup>E</sup>	6 800 <sup>E</sup>	4 900 <sup>E</sup>	8 800 <sup>E</sup>	6 100 <sup>E</sup>	6 900 <sup>E</sup>
Gagnant un revenu d'emploi	F	F	F	F	F	F	14 900 <sup>E</sup>	F	F	F
<b>Personnes âgées, femmes</b>	<b>7 800<sup>E</sup></b>	<b>7 400<sup>E</sup></b>	<b>6 200<sup>E</sup></b>	<b>7 200<sup>E</sup></b>	<b>7 200<sup>E</sup></b>	<b>5 700</b>	<b>6 600<sup>E</sup></b>	<b>6 900<sup>E</sup></b>	<b>7 300</b>	<b>7 600<sup>E</sup></b>
Ne gagnant pas un revenu d'emploi	5 900 <sup>E</sup>	5 700 <sup>E</sup>	6 000 <sup>E</sup>	6 200 <sup>E</sup>	6 300 <sup>E</sup>	4 600 <sup>E</sup>	5 800 <sup>E</sup>	5 700 <sup>E</sup>	5 600 <sup>E</sup>	6 500 <sup>E</sup>
Gagnant un revenu d'emploi	F	F	F	18 200 <sup>E</sup>	F	F	18 400 <sup>E</sup>	19 900 <sup>E</sup>	21 600 <sup>E</sup>	15 400 <sup>E</sup>
<b>Autres que personnes âgées, hommes</b>	<b>20 900</b>	<b>22 900</b>	<b>25 400</b>	<b>27 600</b>	<b>27 500</b>	<b>28 400</b>	<b>23 900</b>	<b>26 200</b>	<b>28 500</b>	<b>25 600</b>
Ne gagnant pas un revenu d'emploi	0 <sup>E</sup>	0 <sup>E</sup>	0 <sup>E</sup>	0 <sup>E</sup>	0 <sup>E</sup>	0 <sup>E</sup>	0 <sup>E</sup>	0 <sup>E</sup>	300 <sup>E</sup>	0 <sup>E</sup>
Gagnant un revenu d'emploi	27 600	29 900	34 000	34 800	30 900	38 000	38 200	34 700	34 400	29 400
<b>Autres que personnes âgées, femmes</b>	<b>14 500<sup>E</sup></b>	<b>11 500<sup>E</sup></b>	<b>14 700</b>	<b>16 600<sup>E</sup></b>	<b>17 400</b>	<b>20 300<sup>E</sup></b>	<b>19 700<sup>E</sup></b>	<b>19 400<sup>E</sup></b>	<b>20 400</b>	<b>21 100</b>
Ne gagnant pas un revenu d'emploi	0 <sup>E</sup>	0 <sup>E</sup>	0 <sup>E</sup>	0 <sup>E</sup>	0 <sup>E</sup>	0 <sup>E</sup>	0 <sup>E</sup>	0 <sup>E</sup>	0 <sup>E</sup>	0 <sup>E</sup>
Gagnant un revenu d'emploi	18 800 <sup>E</sup>	19 100 <sup>E</sup>	19 900	23 300	26 700	27 200	26 200	27 700	21 500	28 400



**Tableau 2-1**  
**Transferts gouvernementaux selon les quintiles de revenu après impôt — Canada**

	Transferts gouvernementaux							
	2006				2005			
	Médian	Moyen	Taux moyen de transferts gouvernementaux	Parts	Médian	Moyen	Taux moyen de transferts gouvernementaux	Parts
	en dollars		pourcentage		en dollars		pourcentage	
<b>Total - Familles économiques, 2 personnes ou plus et personnes seules</b>								
<b>Total</b>	<b>3 500</b>	<b>7 600</b>	<b>11,6</b>	<b>100,0</b>	<b>3 100</b>	<b>7 300</b>	<b>11,4</b>	<b>100,0</b>
Quintile inférieur	.	7 200	51,9	18,9	.	7 100	54,3	19,5
Deuxième quintile	.	9 700	30,6	25,7	.	9 400	30,6	25,8
Troisième quintile	.	8 400	16,4	22,2	.	8 300	16,6	22,8
Quatrième quintile	.	7 500	9,7	19,8	.	7 100	9,3	19,5
Quintile supérieur	.	5 100	3,3	13,3	.	4 600	3,0	12,4
<b>Deux personnes ou plus</b>								
<b>Total</b>	<b>4 500</b>	<b>8 700</b>	<b>10,7</b>	<b>100,0</b>	<b>4 000</b>	<b>8 300</b>	<b>10,4</b>	<b>100,0</b>
Quintile inférieur	.	12 200	47,2	28,1	.	11 700	47,7	28,1
Deuxième quintile	.	10 800	22,8	24,7	.	10 800	23,3	25,9
Troisième quintile	.	9 000	13,2	20,7	.	8 600	12,9	20,8
Quatrième quintile	.	6 800	7,2	15,6	.	6 100	6,6	14,8
Quintile supérieur	.	4 700 E	2,7 E	10,9 E	.	4 300 E	2,6 E	10,4 E
<b>Personnes seules</b>								
<b>Total</b>	<b>600</b>	<b>5 400</b>	<b>15,8</b>	<b>100,0</b>	<b>500</b>	<b>5 400</b>	<b>16,4</b>	<b>100,0</b>
Quintile inférieur	.	3 600	49,0	13,2	.	3 900	53,9	14,4
Deuxième quintile	.	8 900	54,3	32,7	.	9 000	57,0	33,3
Troisième quintile	.	7 800	31,0	28,9	.	7 400	30,6	27,6
Quatrième quintile	.	4 200	10,6	15,6	.	4 200	11,1	15,7
Quintile supérieur	.	2 600	3,2	9,6	.	2 400	3,1	8,9

**Tableau 2-2**  
**Transferts gouvernementaux selon les quintiles de revenu après impôt — Terre-Neuve-et-Labrador**

	Transferts gouvernementaux							
	2006				2005			
	Médian	Moyen	Taux moyen de transferts gouvernementaux	Parts	Médian	Moyen	Taux moyen de transferts gouvernementaux	Parts
	en dollars		pourcentage		en dollars		pourcentage	
<b>Total - Familles économiques, 2 personnes ou plus et personnes seules</b>								
<b>Total</b>	<b>10 000</b>	<b>11 100</b>	<b>20,5</b>	<b>100,0</b>	<b>10 100</b>	<b>11 000</b>	<b>20,9</b>	<b>100,0</b>
Quintile inférieur	.	9 700	74,6	17,5	.	9 800	76,6	17,9
Deuxième quintile	.	14 300	51,9	25,7	.	14 500	55,3	26,4
Troisième quintile	.	12 500	28,6	22,4	.	12 500	30,3	22,8
Quatrième quintile	.	11 700	18,2	21,0	.	10 500	16,9	19,2
Quintile supérieur	.	7 400	6,0	13,3	.	7 500	6,3	13,7
<b>Deux personnes ou plus</b>								
<b>Total</b>	<b>12 300</b>	<b>12 500</b>	<b>19,6</b>	<b>100,0</b>	<b>11 200</b>	<b>12 200</b>	<b>19,9</b>	<b>100,0</b>
Quintile inférieur	.	15 300	71,1	24,4	.	14 800	73,6	24,3
Deuxième quintile	.	15 400	42,7	24,6	.	14 900	43,4	24,5
Troisième quintile	.	13 500	25,8	21,5	.	13 100	25,9	21,4
Quatrième quintile	.	11 400	15,5	18,3	.	11 500	16,3	18,8
Quintile supérieur	.	7 000	5,2	11,2	.	6 700	5,1	11,0
<b>Personnes seules</b>								
<b>Total</b>	<b>6 400 E</b>	<b>6 900</b>	<b>26,8</b>	<b>100,0</b>	<b>6 300 E</b>	<b>7 300</b>	<b>28,8</b>	<b>100,0</b>
Quintile inférieur	.	4 100 E	63,2 E	11,7 E	.	4 600 E	70,5	12,7 E
Deuxième quintile	.	9 700	74,1	28,0	.	11 000	81,1	30,3
Troisième quintile	.	13 400	75,3	38,5	.	12 800	72,6	35,3
Quatrième quintile	.	6 200 E	20,6 E	17,8 E	.	6 400 E	22,6 E	17,5 E
Quintile supérieur	.	1 400 E	2,2 E	3,9 E	.	1 600 E	2,6 E	4,3 E

**Tableau 2-3**  
**Transferts gouvernementaux selon les quintiles de revenu après impôt — Île-du-Prince-Édouard**

	Transferts gouvernementaux							
	2006				2005			
	Médian	Moyen	Taux moyen de transferts gouvernementaux	Parts	Médian	Moyen	Taux moyen de transferts gouvernementaux	Parts
	en dollars		pourcentage		en dollars		pourcentage	
<b>Total - Familles économiques, 2 personnes ou plus et personnes seules</b>								
<b>Total</b>	<b>8 400</b>	<b>9 900</b>	<b>18,2</b>	<b>100,0</b>	<b>8 100</b>	<b>9 700</b>	<b>18,4</b>	<b>100,0</b>
Quintile inférieur	.	8 200	57,3	16,6	.	8 900	60,8	18,3
Deuxième quintile	.	11 400	36,9	22,9	.	11 400	38,0	23,6
Troisième quintile	.	12 300	26,6	24,7	.	11 400	25,5	23,5
Quatrième quintile	.	10 500	16,0	21,3	.	10 200	16,3	21,1
Quintile supérieur	.	7 200	6,2	14,5	.	6 500	5,9	13,5
<b>Deux personnes ou plus</b>								
<b>Total</b>	<b>9 400</b>	<b>11 100</b>	<b>16,7</b>	<b>100,0</b>	<b>8 400</b>	<b>10 600</b>	<b>16,7</b>	<b>100,0</b>
Quintile inférieur	.	13 300	50,1	24,1	.	14 000	53,1	26,3
Deuxième quintile	.	13 800	32,5	25,0	.	12 500	29,7	23,5
Troisième quintile	.	12 300	21,4	22,2	.	11 900	21,5	22,4
Quatrième quintile	.	9 600	12,7	17,4	.	9 400	12,9	17,6
Quintile supérieur	.	6 300	4,9	11,4	.	5 400	4,4	10,2
<b>Personnes seules</b>								
<b>Total</b>	<b>6 200<sup>E</sup></b>	<b>7 000</b>	<b>27,9</b>	<b>100,0</b>	<b>7 500<sup>E</sup></b>	<b>7 300</b>	<b>30,0</b>	<b>100,0</b>
Quintile inférieur	.	4 500 <sup>E</sup>	63,9	12,9 <sup>E</sup>	.	6 200 <sup>E</sup>	70,4	17,2 <sup>E</sup>
Deuxième quintile	.	9 600	64,0 <sup>E</sup>	27,4	.	11 000	77,0	30,3
Troisième quintile	.	9 000	44,6 <sup>E</sup>	25,8	.	8 700 <sup>E</sup>	44,8 <sup>E</sup>	24,0
Quatrième quintile	.	7 600	25,9 <sup>E</sup>	21,7	.	6 400 <sup>E</sup>	22,6 <sup>E</sup>	17,7 <sup>E</sup>
Quintile supérieur	.	4 200 <sup>E</sup>	7,9 <sup>E</sup>	12,1 <sup>E</sup>	.	3 900 <sup>E</sup>	7,9 <sup>E</sup>	10,9 <sup>E</sup>

**Tableau 2-4**  
**Transferts gouvernementaux selon les quintiles de revenu après impôt — Nouvelle-Écosse**

	Transferts gouvernementaux							
	2006				2005			
	Médian	Moyen	Taux moyen de transferts gouvernementaux	Parts	Médian	Moyen	Taux moyen de transferts gouvernementaux	Parts
	en dollars		pourcentage		en dollars		pourcentage	
<b>Total - Familles économiques, 2 personnes ou plus et personnes seules</b>								
<b>Total</b>	<b>4 800</b>	<b>8 100</b>	<b>14,5</b>	<b>100,0</b>	<b>4 900</b>	<b>8 100</b>	<b>14,8</b>	<b>100,0</b>
Quintile inférieur	.	7 000	57,2	17,1	.	6 600	55,9	16,4
Deuxième quintile	.	11 000	37,9	27,1	.	10 600	37,3	26,0
Troisième quintile	.	8 600	18,8	21,1	.	8 700	19,6	21,4
Quatrième quintile	.	7 700	11,4	19,0	.	8 100	12,3	20,0
Quintile supérieur	.	6 400	5,0	15,6	.	6 500	5,3	16,1
<b>Deux personnes ou plus</b>								
<b>Total</b>	<b>5 500</b>	<b>9 300</b>	<b>13,1</b>	<b>100,0</b>	<b>6 000</b>	<b>9 300</b>	<b>13,4</b>	<b>100,0</b>
Quintile inférieur	.	13 500	53,3	28,9	.	12 700	52,0	27,5
Deuxième quintile	.	10 500	24,5	22,5	.	10 000	24,0	21,7
Troisième quintile	.	9 200	15,3	19,9	.	10 000	17,0	21,6
Quatrième quintile	.	7 900	9,7	17,0	.	7 700	9,5	16,6
Quintile supérieur	.	5 500	3,8	11,8	.	5 900	4,2	12,6
<b>Personnes seules</b>								
<b>Total</b>	<b>1 700<sup>E</sup></b>	<b>5 800</b>	<b>21,7</b>	<b>100,0</b>	<b>2 600<sup>E</sup></b>	<b>5 800</b>	<b>22,3</b>	<b>100,0</b>
Quintile inférieur	.	2 600 <sup>E</sup>	47,1	8,8 <sup>E</sup>	.	3 100 <sup>E</sup>	61,0	10,6 <sup>E</sup>
Deuxième quintile	.	8 600	61,3	29,5	.	8 300	59,6	28,5
Troisième quintile	.	9 100	42,7 <sup>E</sup>	31,3	.	8 900	43,4	30,7
Quatrième quintile	.	5 300	15,6	18,3	.	5 400	16,4 <sup>E</sup>	18,6
Quintile supérieur	.	3 500 <sup>E</sup>	5,9 <sup>E</sup>	12,1 <sup>E</sup>	.	3 300 <sup>E</sup>	5,8 <sup>E</sup>	11,5 <sup>E</sup>

**Tableau 2-5**  
**Transferts gouvernementaux selon les quintiles de revenu après impôt — Nouveau-Brunswick**

	Transferts gouvernementaux							
	2006				2005			
	Médian	Moyen	Taux moyen de transferts gouvernementaux	Parts	Médian	Moyen	Taux moyen de transferts gouvernementaux	Parts
	en dollars		pourcentage		en dollars		pourcentage	
<b>Total - Familles économiques, 2 personnes ou plus et personnes seules</b>								
<b>Total</b>	<b>6 500</b>	<b>8 900</b>	<b>16,8</b>	<b>100,0</b>	<b>6 100</b>	<b>8 500</b>	<b>16,5</b>	<b>100,0</b>
Quintile inférieur	.	8 300	64,8	18,6	.	7 900	66,2	18,6
Deuxième quintile	.	11 200	40,9	25,1	.	10 600	39,9	25,0
Troisième quintile	.	9 900	23,1	22,4	.	10 500	24,8	24,7
Quatrième quintile	.	9 400	14,8	21,1	.	8 400	13,7	19,9
Quintile supérieur	.	5 600	4,8	12,7	.	5 000	4,4	11,8
<b>Deux personnes ou plus</b>								
<b>Total</b>	<b>7 400</b>	<b>10 000</b>	<b>15,5</b>	<b>100,0</b>	<b>6 500</b>	<b>9 500</b>	<b>15,1</b>	<b>100,0</b>
Quintile inférieur	.	12 900	58,6	25,8	.	12 700	59,9	26,8
Deuxième quintile	.	12 500	32,6	25,0	.	12 800	33,4	26,8
Troisième quintile	.	11 600	21,3	23,2	.	10 100	19,1	21,3
Quatrième quintile	.	7 900	10,4	15,8	.	7 600	10,2	16,0
Quintile supérieur	.	5 100	3,9	10,2	.	4 400	3,4	9,2
<b>Personnes seules</b>								
<b>Total</b>	<b>3 700<sup>E</sup></b>	<b>6 200</b>	<b>24,5</b>	<b>100,0</b>	<b>4 100<sup>E</sup></b>	<b>6 100</b>	<b>25,1</b>	<b>100,0</b>
Quintile inférieur	.	3 600	55,8	11,6	.	4 100	69,4	13,7
Deuxième quintile	.	9 900	70,3	31,8	.	7 700	58,9	25,4
Troisième quintile	.	9 000	44,7	29,2	.	10 000	53,0	33,2
Quatrième quintile	.	5 500	17,9	17,7	.	4 700 <sup>E</sup>	16,1 <sup>E</sup>	15,6
Quintile supérieur	.	3 000 <sup>E</sup>	5,4 <sup>E</sup>	9,6 <sup>E</sup>	.	3 700 <sup>E</sup>	6,9 <sup>E</sup>	12,2 <sup>E</sup>

**Tableau 2-6**  
**Transferts gouvernementaux selon les quintiles de revenu après impôt — Québec**

	Transferts gouvernementaux							
	2006				2005			
	Médian	Moyen	Taux moyen de transferts gouvernementaux	Parts	Médian	Moyen	Taux moyen de transferts gouvernementaux	Parts
	en dollars		pourcentage		en dollars		pourcentage	
<b>Total - Familles économiques, 2 personnes ou plus et personnes seules</b>								
<b>Total</b>	<b>5 800</b>	<b>8 100</b>	<b>14,5</b>	<b>100,0</b>	<b>5 600</b>	<b>7 900</b>	<b>14,4</b>	<b>100,0</b>
Quintile inférieur	.	7 400	57,5	18,3	.	7 400	61,7	18,7
Deuxième quintile	.	10 000	35,6	24,6	.	9 700	35,7	24,3
Troisième quintile	.	8 900	20,0	21,9	.	9 000	20,5	22,6
Quatrième quintile	.	8 600	12,9	21,0	.	8 200	12,4	20,6
Quintile supérieur	.	5 800	4,5	14,3	.	5 500	4,3	13,8
<b>Deux personnes ou plus</b>								
<b>Total</b>	<b>6 700</b>	<b>9 500</b>	<b>13,2</b>	<b>100,0</b>	<b>6 400</b>	<b>9 300</b>	<b>13,1</b>	<b>100,0</b>
Quintile inférieur	.	13 200	53,1	27,7	.	12 900	55,1	27,9
Deuxième quintile	.	11 500	26,8	24,1	.	11 500	27,1	24,8
Troisième quintile	.	9 700	16,1	20,3	.	9 800	16,4	21,2
Quatrième quintile	.	8 300	10,0	17,5	.	7 100	8,6	15,3
Quintile supérieur	.	5 000	3,3	10,4	.	5 000	3,4	10,8
<b>Personnes seules</b>								
<b>Total</b>	<b>2 400<sup>E</sup></b>	<b>5 900</b>	<b>19,4</b>	<b>100,0</b>	<b>2 100<sup>E</sup></b>	<b>5 700</b>	<b>19,9</b>	<b>100,0</b>
Quintile inférieur	.	4 700	58,8	16,1	.	4 500	60,7	15,7
Deuxième quintile	.	9 500	61,5	32,4	.	9 400	65,1	33,0
Troisième quintile	.	7 600	33,2	26,0	.	7 200	32,8	25,3
Quatrième quintile	.	4 700	13,0	15,9	.	4 600	13,4	16,0
Quintile supérieur	.	2 800	4,1	9,6	.	2 900	4,4 <sup>E</sup>	10,0

**Tableau 2-7**  
**Transferts gouvernementaux selon les quintiles de revenu après impôt — Ontario**

	Transferts gouvernementaux							
	2006				2005			
	Médian	Moyen	Taux moyen de transferts gouvernementaux	Parts	Médian	Moyen	Taux moyen de transferts gouvernementaux	Parts
	en dollars		pourcentage		en dollars		pourcentage	
<b>Total - Familles économiques, 2 personnes ou plus et personnes seules</b>								
<b>Total</b>	<b>3 000</b>	<b>7 500</b>	<b>10,5</b>	<b>100,0</b>	<b>2 500</b>	<b>7 300</b>	<b>10,1</b>	<b>100,0</b>
Quintile inférieur	.	7 700	51,2	20,3	.	7 800	53,7	21,4
Deuxième quintile	.	9 800	27,6	25,8	.	9 400	27,1	25,8
Troisième quintile	.	8 100	14,2	21,5	.	8 000	14,1	21,9
Quatrième quintile	.	6 900	8,1	18,3	.	6 600	7,8	18,3
Quintile supérieur	.	5 300	3,2	14,0	.	4 600	2,7	12,6
<b>Deux personnes ou plus</b>								
<b>Total</b>	<b>4 000</b>	<b>8 500</b>	<b>9,7</b>	<b>100,0</b>	<b>3 300</b>	<b>8 000</b>	<b>9,2</b>	<b>100,0</b>
Quintile inférieur	.	12 100	45,1	28,4	.	11 700	45,9	29,1
Deuxième quintile	.	10 100	19,9	23,8	.	9 900	19,7	24,5
Troisième quintile	.	9 200	12,6	21,5	.	8 700	11,9	21,6
Quatrième quintile	.	6 100	6,0	14,4	.	5 600	5,5	13,9
Quintile supérieur	.	5 100	2,7	11,9	.	4 400	2,3	10,9
<b>Personnes seules</b>								
<b>Total</b>	<b>500</b>	<b>5 400</b>	<b>14,6</b>	<b>100,0</b>	<b>500</b>	<b>5 600</b>	<b>15,1</b>	<b>100,0</b>
Quintile inférieur	.	3 500	47,3	12,8	.	4 200	55,3	15,0
Deuxième quintile	.	9 000	52,3	33,1	.	9 600	57,0	34,6
Troisième quintile	.	8 100	29,2	29,8	.	7 500	27,6	27,0
Quatrième quintile	.	4 300	9,8	15,7	.	4 300	10,2	15,5
Quintile supérieur	.	2 300	2,6 <sup>E</sup>	8,5	.	2 200	2,5	7,9

**Tableau 2-8**  
**Transferts gouvernementaux selon les quintiles de revenu après impôt — Manitoba**

	Transferts gouvernementaux							
	2006				2005			
	Médian	Moyen	Taux moyen de transferts gouvernementaux	Parts	Médian	Moyen	Taux moyen de transferts gouvernementaux	Parts
	en dollars		pourcentage		en dollars		pourcentage	
<b>Total - Familles économiques, 2 personnes ou plus et personnes seules</b>								
<b>Total</b>	<b>2 900</b>	<b>7 100</b>	<b>12,1</b>	<b>100,0</b>	<b>2 800</b>	<b>7 100</b>	<b>12,3</b>	<b>100,0</b>
Quintile inférieur	.	7 300	54,7	20,6	.	7 100	54,3	20,2
Deuxième quintile	.	8 100	27,0	22,8	.	8 800	30,8	24,9
Troisième quintile	.	8 700	18,6	24,3	.	8 000	16,9	22,4
Quatrième quintile	.	7 500	10,6	20,9	.	7 300	10,5	20,5
Quintile supérieur	.	4 100	3,0	11,4	.	4 200	3,3	11,9
<b>Deux personnes ou plus</b>								
<b>Total</b>	<b>3 500</b>	<b>7 800</b>	<b>10,5</b>	<b>100,0</b>	<b>3 300</b>	<b>7 600</b>	<b>10,5</b>	<b>100,0</b>
Quintile inférieur	.	10 300	41,4	26,3	.	10 700	44,0	27,8
Deuxième quintile	.	10 700	23,7	27,4	.	9 600	21,0	25,2
Troisième quintile	.	7 800	12,2	19,9	.	8 200	13,0	21,5
Quatrième quintile	.	6 800	7,9	17,4	.	6 200	7,3	16,2
Quintile supérieur	.	3 500	2,3	9,0	.	3 600	2,4	9,4
<b>Personnes seules</b>								
<b>Total</b>	<b>800<sup>E</sup></b>	<b>5 800</b>	<b>20,1</b>	<b>100,0</b>	<b>1 000<sup>E</sup></b>	<b>6 100</b>	<b>21,1</b>	<b>100,0</b>
Quintile inférieur	.	3 000 <sup>E</sup>	43,8	10,4 <sup>E</sup>	.	3 200 <sup>E</sup>	41,7	10,7 <sup>E</sup>
Deuxième quintile	.	10 600	61,0	36,3	.	8 800	54,5	29,2
Troisième quintile	.	7 900	33,0	27,0	.	9 100	40,8	30,2
Quatrième quintile	.	4 500	12,6 <sup>E</sup>	15,3	.	5 600	16,7	18,5
Quintile supérieur	.	3 200 <sup>E</sup>	5,2 <sup>E</sup>	11,0	.	3 400 <sup>E</sup>	5,4 <sup>E</sup>	11,4

**Tableau 2-9**  
**Transferts gouvernementaux selon les quintiles de revenu après impôt — Saskatchewan**

	Transferts gouvernementaux							
	2006				2005			
	Médian	Moyen	Taux moyen de transferts gouvernementaux	Parts	Médian	Moyen	Taux moyen de transferts gouvernementaux	Parts
	en dollars		pourcentage		en dollars		pourcentage	
<b>Total - Familles économiques, 2 personnes ou plus et personnes seules</b>								
<b>Total</b>	<b>2 700</b>	<b>7 200</b>	<b>12,0</b>	<b>100,0</b>	<b>2 900</b>	<b>7 200</b>	<b>12,8</b>	<b>100,0</b>
Quintile inférieur	.	6 900	57,8	19,1	.	6 500	56,5	18,1
Deuxième quintile	.	10 400	37,0	28,8	.	10 400	39,4	28,7
Troisième quintile	.	9 000	19,3	25,2	.	8 800	20,0	24,3
Quatrième quintile	.	6 100	8,3	17,0	.	6 800	9,8	18,9
Quintile supérieur	.	3 500	2,6	9,8	.	3 600	2,8	10,0
<b>Deux personnes ou plus</b>								
<b>Total</b>	<b>3 100</b>	<b>7 800</b>	<b>10,3</b>	<b>100,0</b>	<b>3 100</b>	<b>7 700</b>	<b>10,7</b>	<b>100,0</b>
Quintile inférieur	.	12 400	53,6	31,7	.	11 100	53,3	28,8
Deuxième quintile	.	11 000	24,9	28,3	.	10 100	24,3	26,2
Troisième quintile	.	6 800	10,3	17,4	.	8 300	13,5	21,5
Quatrième quintile	.	6 300	6,9	16,1	.	6 300	7,1	16,3
Quintile supérieur	.	2 500	1,6	6,5	.	2 800	1,9	7,2
<b>Personnes seules</b>								
<b>Total</b>	<b>800<sup>E</sup></b>	<b>6 000</b>	<b>20,5</b>	<b>100,0</b>	<b>2 000<sup>E</sup></b>	<b>6 400</b>	<b>23,0</b>	<b>100,0</b>
Quintile inférieur	.	2 200 <sup>E</sup>	34,6 <sup>E</sup>	7,2 <sup>E</sup>	.	2 600 <sup>E</sup>	38,3	8,2 <sup>E</sup>
Deuxième quintile	.	9 600	62,8	31,8	.	9 600	63,3	30,3
Troisième quintile	.	8 500	38,9	28,2	.	8 800	42,5	27,8
Quatrième quintile	.	6 300	18,6	20,9	.	7 000	21,8	22,1
Quintile supérieur	.	3 600 <sup>E</sup>	5,1 <sup>E</sup>	11,8	.	3 700 <sup>E</sup>	5,9 <sup>E</sup>	11,7 <sup>E</sup>

**Tableau 2-10**  
**Transferts gouvernementaux selon les quintiles de revenu après impôt — Alberta**

	Transferts gouvernementaux							
	2006				2005			
	Médian	Moyen	Taux moyen de transferts gouvernementaux	Parts	Médian	Moyen	Taux moyen de transferts gouvernementaux	Parts
	en dollars		pourcentage		en dollars		pourcentage	
<b>Total - Familles économiques, 2 personnes ou plus et personnes seules</b>								
<b>Total</b>	<b>2 000</b>	<b>6 600</b>	<b>8,4</b>	<b>100,0</b>	<b>700</b>	<b>5 700</b>	<b>7,9</b>	<b>100,0</b>
Quintile inférieur	.	7 000	42,3	21,3	.	6 400	42,0	22,6
Deuxième quintile	.	9 000	23,8	27,5	.	7 800	21,8	27,6
Troisième quintile	.	6 800	10,9	20,7	.	6 800	11,8	24,1
Quatrième quintile	.	5 900	6,4	18,1	.	4 500	5,1	15,9
Quintile supérieur	.	4 000	2,2	12,3	.	2 800	1,7	9,9
<b>Deux personnes ou plus</b>								
<b>Total</b>	<b>3 000</b>	<b>7 800</b>	<b>8,1</b>	<b>100,0</b>	<b>1 500</b>	<b>6 600</b>	<b>7,3</b>	<b>100,0</b>
Quintile inférieur	.	13 600	42,6	34,6	.	11 400	38,9	34,6
Deuxième quintile	.	9 300	16,1	23,7	.	8 900	16,7	26,9
Troisième quintile	.	7 200	8,7	18,2	.	5 800	7,5	17,6
Quatrième quintile	.	5 100	4,6	12,9	.	4 100	3,9	12,4
Quintile supérieur	.	4 100	2,1	10,6	.	2 800 <sup>E</sup>	1,5 <sup>E</sup>	8,5 <sup>E</sup>
<b>Personnes seules</b>								
<b>Total</b>	<b>600</b>	<b>4 200</b>	<b>9,8</b>	<b>100,0</b>	<b>400</b>	<b>3 900</b>	<b>10,1</b>	<b>100,0</b>
Quintile inférieur	.	2 900	34,3	13,8	.	3 100 <sup>E</sup>	38,5	15,9
Deuxième quintile	.	9 300	47,6	44,8	.	8 700	46,6	44,4
Troisième quintile	.	5 200 <sup>E</sup>	17,0 <sup>E</sup>	25,1 <sup>E</sup>	.	4 400 <sup>E</sup>	14,9 <sup>E</sup>	22,2 <sup>E</sup>
Quatrième quintile	.	2 100 <sup>E</sup>	4,4 <sup>E</sup>	10,2 <sup>E</sup>	.	2 500 <sup>E</sup>	5,5 <sup>E</sup>	12,5 <sup>E</sup>
Quintile supérieur	.	1 300 <sup>E</sup>	1,2 <sup>E</sup>	6,1 <sup>E</sup>	.	1 000 <sup>E</sup>	1,0 <sup>E</sup>	5,0 <sup>E</sup>

**Tableau 2-11**  
**Transferts gouvernementaux selon les quintiles de revenu après impôt — Colombie-Britannique**

	Transferts gouvernementaux							
	2006				2005			
	Médian	Moyen	Taux moyen de transferts gouvernementaux	Parts	Médian	Moyen	Taux moyen de transferts gouvernementaux	Parts
	en dollars		pourcentage		en dollars		pourcentage	
<b>Total - Familles économiques, 2 personnes ou plus et personnes seules</b>								
<b>Total</b>	<b>2 000</b>	<b>6 800</b>	<b>10,7</b>	<b>100,0</b>	<b>2 100</b>	<b>6 800</b>	<b>10,9</b>	<b>100,0</b>
Quintile inférieur	.	5 600	45,0	16,4	.	5 800	48,8	17,3
Deuxième quintile	.	8 000	26,2	23,4	.	8 100	27,1	23,9
Troisième quintile	.	8 100	16,1	23,6	.	7 000	14,4	20,9
Quatrième quintile	.	7 200	9,1	21,0	.	7 400	10,0	22,0
Quintile supérieur	.	5 300	3,6	15,6	.	5 400	3,7	16,0
<b>Deux personnes ou plus</b>								
<b>Total</b>	<b>3 300</b>	<b>7 900</b>	<b>9,8</b>	<b>100,0</b>	<b>3 300</b>	<b>7 900</b>	<b>10,1</b>	<b>100,0</b>
Quintile inférieur	.	9 600	38,2	24,2	.	9 100	37,8	22,9
Deuxième quintile	.	9 400	20,0	23,9	.	10 000	21,7	25,2
Troisième quintile	.	8 700	12,5	22,1	.	7 900	11,8	20,0
Quatrième quintile	.	7 200	7,6	18,2	.	7 600	8,4	19,1
Quintile supérieur	.	4 600	2,8	11,6	.	5 100	3,0	12,8
<b>Personnes seules</b>								
<b>Total</b>	<b>400</b>	<b>5 000</b>	<b>14,1</b>	<b>100,0</b>	<b>400</b>	<b>4 800</b>	<b>14,4</b>	<b>100,0</b>
Quintile inférieur	.	2 800 <sup>E</sup>	45,4 <sup>E</sup>	11,1 <sup>E</sup>	.	3 400 <sup>E</sup>	51,3	14,1 <sup>E</sup>
Deuxième quintile	.	7 800	48,9	31,4	.	7 500	47,4	31,4
Troisième quintile	.	6 600	26,0	26,4	.	7 000	29,0 <sup>E</sup>	29,2
Quatrième quintile	.	3 900	9,8	15,5	.	3 500	9,1 <sup>E</sup>	14,8
Quintile supérieur	.	3 900 <sup>E</sup>	4,3 <sup>E</sup>	15,5 <sup>E</sup>	.	2 500 <sup>E</sup>	3,1 <sup>E</sup>	10,6

**Tableau 3-1**  
**Revenu total médian selon certains types de famille — Canada**

	1997	1998	1999	2000	2001	2002	2003	2004	2005	2006
	en dollars constants 2006									
<b>Moyen</b>										
<b>Familles économiques, deux personnes ou plus</b>	<b>70 100</b>	<b>72 600</b>	<b>74 200</b>	<b>76 900</b>	<b>78 100</b>	<b>77 900</b>	<b>77 300</b>	<b>79 200</b>	<b>79 900</b>	<b>81 700</b>
<b>Familles de personnes âgées</b>	<b>49 500</b>	<b>50 200</b>	<b>52 100</b>	<b>52 400</b>	<b>52 700</b>	<b>53 300</b>	<b>53 100</b>	<b>54 100</b>	<b>56 200</b>	<b>57 400</b>
Couples mariés	48 300	49 100	51 400	50 800	51 700	51 700	52 100	53 900	54 400	55 600
Autres familles	53 400	54 000	54 600	58 100	56 200	59 500	56 900	55 000	62 900	64 100
<b>Familles autres que de personnes âgées</b>	<b>73 400</b>	<b>76 300</b>	<b>77 800</b>	<b>81 000</b>	<b>82 300</b>	<b>81 900</b>	<b>81 400</b>	<b>83 600</b>	<b>84 000</b>	<b>86 000</b>
<b>Couples mariés</b>	<b>73 600</b>	<b>74 600</b>	<b>73 800</b>	<b>74 800</b>	<b>79 500</b>	<b>78 000</b>	<b>75 800</b>	<b>76 600</b>	<b>79 300</b>	<b>81 200</b>
Aucune personne gagnant un revenu d'emploi	35 600	33 600	35 400	36 400	41 600	38 100	36 300	36 000	36 200	39 400
Une personne gagnant un revenu d'emploi	57 900	59 200	61 400	60 000	65 200	59 600	60 400	64 000	66 200	64 500
Deux personnes gagnant un revenu d'emploi	84 900	87 400	84 900	85 200	89 400	89 500	85 600	85 300	89 000	91 400
<b>Familles biparentales avec enfants</b>	<b>79 100</b>	<b>82 800</b>	<b>84 800</b>	<b>88 000</b>	<b>89 300</b>	<b>89 800</b>	<b>90 900</b>	<b>94 200</b>	<b>91 300</b>	<b>93 500</b>
Aucune personne gagnant un revenu d'emploi	25 300	24 300	23 700	23 500	25 800	26 200	23 900	25 200	21 900	26 200
Une personne gagnant un revenu d'emploi	58 000	65 400	64 400	64 400	65 700	69 500	71 300	68 900	65 500	66 300
Deux personnes gagnant un revenu d'emploi	82 100	85 100	86 500	89 900	90 400	90 600	91 000	94 300	92 700	93 300
Trois personnes ou plus gagnant un revenu d'emploi	101 600	101 600	105 100	109 500	112 100	109 500	110 900	117 500	113 400	117 800
<b>Couples mariés avec d'autres personnes apparentées</b>	<b>98 000</b>	<b>100 200</b>	<b>104 900</b>	<b>112 100</b>	<b>108 000</b>	<b>107 200</b>	<b>107 300</b>	<b>110 300</b>	<b>115 900</b>	<b>119 500</b>
<b>Familles monoparentales</b>	<b>31 900</b>	<b>34 800</b>	<b>36 000</b>	<b>39 200</b>	<b>40 000</b>	<b>38 100</b>	<b>38 900</b>	<b>38 900</b>	<b>45 400</b>	<b>45 800</b>
Homme à leur tête	48 700	51 800	52 800	57 500	54 100	54 300	58 800	54 900	65 500	67 100
Femme à leur tête	29 200	31 800	32 900	35 400	37 100	34 300	34 500	35 400	40 900	40 900
Aucune personne gagnant un revenu d'emploi	16 500	17 100	18 000	17 000	18 000	17 200	16 900	18 300	18 100	20 500
Une personne gagnant un revenu d'emploi	32 800	34 000	34 300	35 400	36 900	34 700	34 100	35 500	42 100	40 800
Deux personnes ou plus gagnant un revenu d'emploi	49 700	52 700	51 900	57 200	59 300	51 800	54 300	51 600	54 100	55 300
<b>Autres familles (autres que de personnes âgées)</b>	<b>60 500</b>	<b>65 300</b>	<b>66 000</b>	<b>68 600</b>	<b>68 900</b>	<b>70 700</b>	<b>65 200</b>	<b>68 600</b>	<b>66 800</b>	<b>68 200</b>
<b>Personnes seules</b>	<b>28 000</b>	<b>28 700</b>	<b>30 500</b>	<b>30 500</b>	<b>31 400</b>	<b>32 000</b>	<b>32 600</b>	<b>32 500</b>	<b>32 900</b>	<b>34 200</b>
<b>Personnes âgées, hommes</b>	<b>30 100</b>	<b>31 000</b>	<b>29 800</b>	<b>28 500</b>	<b>30 400</b>	<b>30 100</b>	<b>31 400</b>	<b>30 800</b>	<b>31 800</b>	<b>32 400</b>
Ne gagnant pas un revenu d'emploi	27 600	27 500	28 000	26 600	28 500	27 300	27 500	28 600	27 300	28 100
Gagnant un revenu d'emploi	45 200	52 700 <sup>E</sup>	42 000	39 200	41 800	42 000	45 200	39 100	49 600	48 400
<b>Personnes âgées, femmes</b>	<b>24 800</b>	<b>24 400</b>	<b>24 400</b>	<b>25 000</b>	<b>26 000</b>	<b>26 500</b>	<b>26 300</b>	<b>27 400</b>	<b>26 400</b>	<b>28 400</b>
Ne gagnant pas un revenu d'emploi	23 800	23 500	23 600	24 200	24 800	25 900	25 400	26 200	25 300	27 400
Gagnant un revenu d'emploi	39 100	37 400	35 900	36 600	41 000	34 000	33 800	37 500	37 200	37 700
<b>Autres que personnes âgées, hommes</b>	<b>31 100</b>	<b>32 300</b>	<b>34 000</b>	<b>35 300</b>	<b>35 800</b>	<b>36 000</b>	<b>37 000</b>	<b>36 100</b>	<b>37 500</b>	<b>39 300</b>
Ne gagnant pas un revenu d'emploi	11 100	11 100	10 800	10 700	12 700	12 400	13 100	12 800	13 100	13 300
Gagnant un revenu d'emploi	36 900	37 800	38 800	39 800	40 200	40 900	42 000	40 600	42 800	43 700
<b>Autres que personnes âgées, femmes</b>	<b>25 200</b>	<b>26 100</b>	<b>29 900</b>	<b>28 100</b>	<b>28 800</b>	<b>30 400</b>	<b>30 600</b>	<b>30 600</b>	<b>30 400</b>	<b>31 000</b>
Ne gagnant pas un revenu d'emploi	12 400	11 700	11 500	11 400	12 900	12 800	13 800	13 700	15 500	14 500
Gagnant un revenu d'emploi	30 400	32 000	36 500	33 700	34 200	35 900	35 500	35 700	34 300	35 300

Tableau 3-1 – suite

## Revenu total médian selon certains types de famille — Canada

	1997	1998	1999	2000	2001	2002	2003	2004	2005	2006
	en dollars constants 2006									
<b>Médian</b>										
<b>Familles économiques, deux personnes ou plus</b>	<b>59 400</b>	<b>61 000</b>	<b>62 500</b>	<b>63 800</b>	<b>64 900</b>	<b>64 500</b>	<b>64 700</b>	<b>65 500</b>	<b>66 200</b>	<b>67 600</b>
<b>Familles de personnes âgées</b>	<b>37 900</b>	<b>38 800</b>	<b>40 800</b>	<b>41 200</b>	<b>42 200</b>	<b>42 700</b>	<b>42 500</b>	<b>43 500</b>	<b>44 600</b>	<b>46 000</b>
Couples mariés	37 600	38 400	40 200	40 900	41 900	42 300	42 200	43 200	43 000	44 500
Autres familles	37 900	41 000	42 000	45 400	44 800	44 000	43 500	43 900	51 300	50 600
<b>Familles autres que de personnes âgées</b>	<b>63 300</b>	<b>65 500</b>	<b>66 700</b>	<b>68 300</b>	<b>69 600</b>	<b>68 700</b>	<b>69 300</b>	<b>69 900</b>	<b>71 100</b>	<b>72 200</b>
<b>Couples mariés</b>	<b>60 800</b>	<b>60 800</b>	<b>62 400</b>	<b>63 900</b>	<b>65 200</b>	<b>64 100</b>	<b>64 700</b>	<b>65 900</b>	<b>67 700</b>	<b>68 700</b>
Aucune personne gagnant un revenu d'emploi	30 800	29 300	30 100	31 500	33 100	31 700	32 600	29 700	29 200	32 300
Une personne gagnant un revenu d'emploi	46 800	47 900	51 500	49 600	52 700	50 500	50 900	54 500	56 800	55 700
Deux personnes gagnant un revenu d'emploi	70 400	71 700	71 400	72 300	73 900	73 600	73 900	74 200	76 200	77 600
<b>Familles biparentales avec enfants</b>	<b>70 700</b>	<b>73 300</b>	<b>73 800</b>	<b>75 800</b>	<b>76 700</b>	<b>76 700</b>	<b>77 500</b>	<b>79 000</b>	<b>79 200</b>	<b>80 600</b>
Aucune personne gagnant un revenu d'emploi	24 300	21 900	20 700	21 100	22 800	23 200	21 500	21 800	18 400 <sup>E</sup>	25 400
Une personne gagnant un revenu d'emploi	48 500	50 600	51 600	50 000	49 300	51 200	52 200	50 400	52 400	49 900
Deux personnes gagnant un revenu d'emploi	73 900	76 200	75 700	78 400	78 200	78 900	78 900	80 700	80 600	81 200
Trois personnes ou plus gagnant un revenu d'emploi	91 500	90 100	96 300	97 000	99 500	98 000	98 100	100 900	100 500	104 100
<b>Couples mariés avec d'autres personnes apparentées</b>	<b>87 100</b>	<b>91 500</b>	<b>96 700</b>	<b>97 500</b>	<b>97 100</b>	<b>95 100</b>	<b>96 200</b>	<b>98 500</b>	<b>102 900</b>	<b>104 200</b>
<b>Familles monoparentales</b>	<b>24 200</b>	<b>27 200</b>	<b>29 700</b>	<b>33 100</b>	<b>32 800</b>	<b>30 900</b>	<b>31 300</b>	<b>32 000</b>	<b>35 700</b>	<b>37 200</b>
Homme à leur tête	42 900	43 500	46 400	48 200	46 200	47 500	45 800	46 700	50 600	54 500
Femme à leur tête	22 100	25 100	27 500	29 500	30 100	28 200	28 400	29 500	32 400	32 600
Aucune personne gagnant un revenu d'emploi	16 100	16 000	16 200	15 600	16 000	16 600	15 800	16 600	17 300	18 300
Une personne gagnant un revenu d'emploi	29 500	28 800	30 600	32 000	32 400	29 300	29 900	31 000	32 700	32 500
Deux personnes ou plus gagnant un revenu d'emploi	43 200	47 500	46 400	51 300	49 400	43 500	47 900	46 200	48 000	50 300
<b>Autres familles (autres que de personnes âgées)</b>	<b>53 900</b>	<b>54 600</b>	<b>56 100</b>	<b>57 300</b>	<b>59 700</b>	<b>59 700</b>	<b>56 400</b>	<b>59 700</b>	<b>60 500</b>	<b>62 200</b>
<b>Personnes seules</b>	<b>20 100</b>	<b>21 000</b>	<b>21 600</b>	<b>22 500</b>	<b>23 600</b>	<b>24 800</b>	<b>24 100</b>	<b>24 400</b>	<b>23 800</b>	<b>25 000</b>
<b>Personnes âgées, hommes</b>	<b>21 200</b>	<b>20 700</b>	<b>21 300</b>	<b>21 300</b>	<b>22 100</b>	<b>23 300</b>	<b>23 200</b>	<b>23 900</b>	<b>22 900</b>	<b>23 300</b>
Ne gagnant pas un revenu d'emploi	19 500	19 500	20 100	19 900	20 600	21 300	20 800	21 800	20 900	21 000
Gagnant un revenu d'emploi	34 200	38 700	27 100	29 200	30 300	32 400	30 200	30 800	36 800	38 900
<b>Personnes âgées, femmes</b>	<b>18 600</b>	<b>18 600</b>	<b>18 900</b>	<b>19 100</b>	<b>19 900</b>	<b>19 600</b>	<b>19 900</b>	<b>20 500</b>	<b>19 800</b>	<b>20 900</b>
Ne gagnant pas un revenu d'emploi	18 100	18 200	18 600	18 900	19 500	19 400	19 300	19 700	19 300	20 400
Gagnant un revenu d'emploi	34 800	29 000	29 100	29 300	30 200	28 400	29 200	33 700	32 900	30 100
<b>Autres que personnes âgées, hommes</b>	<b>23 600</b>	<b>25 500</b>	<b>27 100</b>	<b>29 100</b>	<b>29 100</b>	<b>30 000</b>	<b>29 600</b>	<b>28 700</b>	<b>29 100</b>	<b>30 300</b>
Ne gagnant pas un revenu d'emploi	9 200	10 100	9 800	10 100	10 500	9 700	10 100	10 100	10 200	10 200
Gagnant un revenu d'emploi	30 600	32 200	32 600	33 600	33 600	34 200	34 300	33 900	33 800	34 500
<b>Autres que personnes âgées, femmes</b>	<b>17 500</b>	<b>18 900</b>	<b>20 200</b>	<b>20 300</b>	<b>21 400</b>	<b>23 200</b>	<b>23 400</b>	<b>23 100</b>	<b>23 500</b>	<b>23 800</b>
Ne gagnant pas un revenu d'emploi	10 200	10 200	9 800	9 700	10 400	10 300	10 200	10 300	10 800	10 500
Gagnant un revenu d'emploi	25 500	27 300	27 400	26 900	28 600	29 500	29 100	28 800	28 300	29 500



**Tableau 3-2**  
**Revenu total médian selon certains types de famille — Terre-Neuve-et-Labrador**

	1997	1998	1999	2000	2001	2002	2003	2004	2005	2006
	en dollars constants 2006									
<b>Médian</b>										
<b>Familles économiques, deux personnes ou plus</b>	<b>46 200</b>	<b>46 200</b>	<b>46 500</b>	<b>46 300</b>	<b>47 100</b>	<b>47 800</b>	<b>49 500</b>	<b>49 800</b>	<b>50 400</b>	<b>52 100</b>
<b>Familles de personnes âgées</b>	<b>28 200</b>	<b>27 900</b>	<b>28 700</b>	<b>28 100</b>	<b>29 100</b>	<b>30 000</b>	<b>29 100</b>	<b>28 500</b>	<b>29 900</b>	<b>31 900</b>
Couples mariés	28 200	27 600	28 200	27 500	27 300	27 500	27 500	27 800	29 400	30 800
Autres familles	28 000	29 000	35 500	33 800	34 800	33 200	33 100	30 000	30 900 <sup>E</sup>	34 600
<b>Familles autres que de personnes âgées</b>	<b>49 600</b>	<b>50 300</b>	<b>51 900</b>	<b>52 100</b>	<b>52 000</b>	<b>52 800</b>	<b>54 000</b>	<b>54 200</b>	<b>54 800</b>	<b>56 200</b>
<b>Couples mariés</b>	<b>44 600</b>	<b>42 200</b>	<b>44 500</b>	<b>41 600</b>	<b>43 700</b>	<b>48 000</b>	<b>50 000</b>	<b>51 900</b>	<b>49 400</b>	<b>51 500</b>
Aucune personne gagnant un revenu d'emploi	21 800 <sup>E</sup>	26 500 <sup>E</sup>	25 100	15 600 <sup>E</sup>	17 700 <sup>E</sup>	18 300 <sup>E</sup>	21 400 <sup>E</sup>	23 400 <sup>E</sup>	24 300 <sup>E</sup>	F
Une personne gagnant un revenu d'emploi	43 000 <sup>E</sup>	35 500 <sup>E</sup>	44 500	42 900	36 000	39 300	40 800	44 500	44 600	48 800
Deux personnes gagnant un revenu d'emploi	53 600	57 800	56 000	53 900	54 900	64 600	62 800	60 100	56 500	53 300
<b>Familles biparentales avec enfants</b>	<b>54 400</b>	<b>56 300</b>	<b>55 400</b>	<b>59 400</b>	<b>59 300</b>	<b>55 600</b>	<b>59 600</b>	<b>57 800</b>	<b>62 600</b>	<b>65 600</b>
Aucune personne gagnant un revenu d'emploi	20 400	16 100	F	18 400	F	F	F	F	F	F
Une personne gagnant un revenu d'emploi	35 300	34 800	40 700	38 800	33 800	44 800	51 800	36 000	35 900 <sup>E</sup>	48 400 <sup>E</sup>
Deux personnes gagnant un revenu d'emploi	61 000	62 500	61 600	72 100	63 900	59 500	66 100	68 600	65 000	66 400
Trois personnes ou plus gagnant un revenu d'emploi	73 600	76 500	78 100	76 000	81 200	68 200	66 400	65 100	74 200	77 300
<b>Couples mariés avec d'autres personnes apparentées</b>	<b>64 500</b>	<b>59 700</b>	<b>67 500</b>	<b>76 500</b>	<b>74 600</b>	<b>75 400</b>	<b>76 100</b>	<b>87 600</b>	<b>78 800</b>	<b>84 300</b>
<b>Familles monoparentales</b>	<b>18 800</b>	<b>20 300</b>	<b>20 300</b>	<b>21 300</b>	<b>24 800</b>	<b>27 500</b>	<b>24 900</b>	<b>26 200</b>	<b>23 700</b>	<b>24 100</b>
Homme à leur tête	F	F	F	F	F	F	F	F	F	F
Femme à leur tête	17 800	19 900	19 300	21 300	23 800	23 300	21 300	21 900	23 500	22 900
Aucune personne gagnant un revenu d'emploi	15 700	15 400	17 100	16 900	F	F	16 100	F	F	F
Une personne gagnant un revenu d'emploi	26 100 <sup>E</sup>	24 200 <sup>E</sup>	24 900 <sup>E</sup>	23 000 <sup>E</sup>	27 200 <sup>E</sup>	28 100 <sup>E</sup>	30 000	27 200	27 100 <sup>E</sup>	25 900
Deux personnes ou plus gagnant un revenu d'emploi	F	F	F	F	F	F	F	F	F	F
<b>Autres familles (autres que de personnes âgées)</b>	<b>47 400</b>	<b>42 800</b>	<b>45 600</b>	<b>46 700</b>	<b>42 100</b>	<b>49 800</b>	<b>45 900</b>	<b>42 600</b>	<b>53 600</b>	<b>57 500</b>
<b>Personnes seules</b>	<b>14 800</b>	<b>14 700</b>	<b>14 700</b>	<b>15 500</b>	<b>15 700</b>	<b>15 900</b>	<b>15 800</b>	<b>15 900</b>	<b>17 400</b>	<b>17 700</b>
<b>Personnes âgées, hommes</b>	<b>18 400<sup>E</sup></b>	<b>16 700</b>	<b>F</b>	<b>F</b>	<b>F</b>	<b>F</b>	<b>16 700</b>	<b>17 000</b>	<b>16 800</b>	<b>17 200<sup>E</sup></b>
Ne gagnant pas un revenu d'emploi	17 100 <sup>E</sup>	16 700	F	F	F	F	F	F	16 800	17 200
Gagnant un revenu d'emploi	F	F	F	F	F	F	F	F	F	F
<b>Personnes âgées, femmes</b>	<b>15 000</b>	<b>15 000</b>	<b>15 000</b>	<b>15 000</b>	<b>15 700</b>	<b>16 900</b>	<b>16 600</b>	<b>16 800</b>	<b>16 600</b>	<b>17 100</b>
Ne gagnant pas un revenu d'emploi	14 900	14 900	14 900	15 000	15 700	16 200	16 500	16 700	16 600	17 100
Gagnant un revenu d'emploi	F	F	F	F	F	F	F	F	F	F
<b>Autres que personnes âgées, hommes</b>	<b>17 200<sup>E</sup></b>	<b>13 500<sup>E</sup></b>	<b>13 100<sup>E</sup></b>	<b>17 300<sup>E</sup></b>	<b>15 900<sup>E</sup></b>	<b>15 000<sup>E</sup></b>	<b>14 000<sup>E</sup></b>	<b>17 500</b>	<b>21 300</b>	<b>26 200<sup>E</sup></b>
Ne gagnant pas un revenu d'emploi	9 000	10 700	9 800	9 100 <sup>E</sup>	9 100 <sup>E</sup>	8 300 <sup>E</sup>	F	F	F	F
Gagnant un revenu d'emploi	29 600 <sup>E</sup>	24 800 <sup>E</sup>	26 600 <sup>E</sup>	27 100 <sup>E</sup>	25 600	30 000 <sup>E</sup>	25 100	31 100 <sup>E</sup>	32 200 <sup>E</sup>	38 200
<b>Autres que personnes âgées, femmes</b>	<b>11 400</b>	<b>12 800</b>	<b>11 100<sup>E</sup></b>	<b>13 500<sup>E</sup></b>	<b>15 200<sup>E</sup></b>	<b>13 100<sup>E</sup></b>	<b>11 400<sup>E</sup></b>	<b>11 000<sup>E</sup></b>	<b>16 000<sup>E</sup></b>	<b>12 300<sup>E</sup></b>
Ne gagnant pas un revenu d'emploi	9 000 <sup>E</sup>	9 000 <sup>E</sup>	8 000	7 900 <sup>E</sup>	10 900	8 500 <sup>E</sup>	9 600 <sup>E</sup>	6 000 <sup>E</sup>	F	F
Gagnant un revenu d'emploi	24 900 <sup>E</sup>	18 100 <sup>E</sup>	23 600 <sup>E</sup>	25 700 <sup>E</sup>	30 500 <sup>E</sup>	23 800 <sup>E</sup>	20 100 <sup>E</sup>	17 900 <sup>E</sup>	21 300 <sup>E</sup>	21 800 <sup>E</sup>

**Tableau 3-3**  
**Revenu total médian selon certains types de famille — Île-du-Prince-Édouard**

	1997	1998	1999	2000	2001	2002	2003	2004	2005	2006
	en dollars constants 2006									
<b>Médian</b>										
<b>Familles économiques, deux personnes ou plus</b>	<b>49 400</b>	<b>50 600</b>	<b>49 700</b>	<b>51 000</b>	<b>52 400</b>	<b>52 600</b>	<b>54 500</b>	<b>55 600</b>	<b>56 000</b>	<b>57 300</b>
<b>Familles de personnes âgées</b>	<b>30 300</b>	<b>30 800</b>	<b>29 700</b>	<b>29 700</b>	<b>29 400</b>	<b>30 000</b>	<b>31 600</b>	<b>34 800</b>	<b>40 700</b>	<b>40 200</b>
Couples mariés	33 700	32 300	29 700	30 300	29 600	31 300	32 200	36 400	40 300	40 200
Autres familles	22 700 <sup>E</sup>	F	32 800	28 600	24 000 <sup>E</sup>	F	F	F	F	F
<b>Familles autres que de personnes âgées</b>	<b>54 100</b>	<b>55 400</b>	<b>54 500</b>	<b>55 300</b>	<b>56 900</b>	<b>55 400</b>	<b>58 100</b>	<b>59 000</b>	<b>58 100</b>	<b>61 200</b>
<b>Couples mariés</b>	<b>52 200</b>	<b>48 700</b>	<b>48 000</b>	<b>47 900</b>	<b>51 000</b>	<b>51 700</b>	<b>55 500</b>	<b>56 100</b>	<b>56 100</b>	<b>61 700</b>
Aucune personne gagnant un revenu d'emploi	F	F	F	F	F	F	F	F	F	F
Une personne gagnant un revenu d'emploi	F	F	38 500	35 100	38 300	39 500	40 600	43 900 <sup>E</sup>	47 800	46 100
Deux personnes gagnant un revenu d'emploi	57 300	55 400	55 000	60 500	57 200	63 700	64 300	57 600	60 500	66 700
<b>Familles biparentales avec enfants</b>	<b>60 400</b>	<b>59 100</b>	<b>56 300</b>	<b>57 500</b>	<b>61 100</b>	<b>59 600</b>	<b>60 700</b>	<b>62 000</b>	<b>64 300</b>	<b>67 100</b>
Aucune personne gagnant un revenu d'emploi	F	F	F	F	F	F	F	F	F	F
Une personne gagnant un revenu d'emploi	F	F	35 400	F	F	F	F	F	F	F
Deux personnes gagnant un revenu d'emploi	57 100	58 000	52 200	57 700	62 000	56 300	56 500	59 500	60 800	64 600
Trois personnes ou plus gagnant un revenu d'emploi	69 900	73 800	85 200	72 600	72 200	76 400	76 400	81 500	80 700	77 100
<b>Couples mariés avec d'autres personnes apparentées</b>	<b>68 100</b>	<b>79 900</b>	<b>84 300</b>	<b>75 500</b>	<b>82 500</b>	<b>69 600</b>	<b>80 500</b>	<b>77 600</b>	<b>82 400</b>	<b>95 800</b>
<b>Familles monoparentales</b>	<b>22 000<sup>E</sup></b>	<b>28 800<sup>E</sup></b>	<b>25 700<sup>E</sup></b>	<b>33 300<sup>E</sup></b>	<b>26 600<sup>E</sup></b>	<b>26 900</b>	<b>28 600</b>	<b>31 400</b>	<b>28 900</b>	<b>28 800</b>
Homme à leur tête	F	F	F	F	F	F	F	F	F	F
Femme à leur tête	21 600 <sup>E</sup>	28 700 <sup>E</sup>	24 800 <sup>E</sup>	25 200 <sup>E</sup>	25 000 <sup>E</sup>	25 800	27 900	28 300	27 800	27 700
Aucune personne gagnant un revenu d'emploi	F	F	F	F	F	F	F	F	F	F
Une personne gagnant un revenu d'emploi	F	F	22 800 <sup>E</sup>	23 800	24 800	24 000	24 900	26 500	27 800	27 300
Deux personnes ou plus gagnant un revenu d'emploi	F	F	F	F	F	F	F	F	F	F
<b>Autres familles (autres que de personnes âgées)</b>	<b>42 800</b>	<b>53 500</b>	<b>60 800<sup>E</sup></b>	<b>46 400<sup>E</sup></b>	<b>54 000<sup>E</sup></b>	<b>56 300</b>	<b>56 500</b>	<b>59 000</b>	<b>52 800</b>	<b>52 400</b>
<b>Personnes seules</b>	<b>15 700</b>	<b>18 800</b>	<b>17 000</b>	<b>18 500</b>	<b>18 800</b>	<b>18 500</b>	<b>18 400</b>	<b>19 100</b>	<b>19 000</b>	<b>20 600</b>
<b>Personnes âgées, hommes</b>	<b>F</b>	<b>F</b>	<b>F</b>	<b>F</b>	<b>F</b>	<b>16 300</b>	<b>21 100<sup>E</sup></b>	<b>23 400<sup>E</sup></b>	<b>F</b>	<b>F</b>
Ne gagnant pas un revenu d'emploi	F	F	F	F	F	16 100	21 100 <sup>E</sup>	F	F	F
Gagnant un revenu d'emploi	F	F	F	F	F	F	F	F	F	F
<b>Personnes âgées, femmes</b>	<b>15 700</b>	<b>17 500</b>	<b>16 600</b>	<b>16 400</b>	<b>16 900</b>	<b>16 700</b>	<b>16 300</b>	<b>16 300</b>	<b>17 000</b>	<b>16 800</b>
Ne gagnant pas un revenu d'emploi	15 600	17 600	16 600	16 200	16 900	16 700	16 300	16 200	17 000	16 500
Gagnant un revenu d'emploi	F	F	F	F	F	F	F	F	F	F
<b>Autres que personnes âgées, hommes</b>	<b>19 200</b>	<b>23 000</b>	<b>21 200<sup>E</sup></b>	<b>21 700</b>	<b>23 600</b>	<b>22 900</b>	<b>24 000<sup>E</sup></b>	<b>19 800</b>	<b>19 000</b>	<b>22 600</b>
Ne gagnant pas un revenu d'emploi	F	F	F	F	F	F	F	F	F	F
Gagnant un revenu d'emploi	20 300	23 700	26 200 <sup>E</sup>	24 600	23 900	24 100	26 500	22 400	23 300	24 900
<b>Autres que personnes âgées, femmes</b>	<b>13 700<sup>E</sup></b>	<b>16 400<sup>E</sup></b>	<b>13 500<sup>E</sup></b>	<b>15 000<sup>E</sup></b>	<b>17 900</b>	<b>17 900</b>	<b>18 600<sup>E</sup></b>	<b>21 700<sup>E</sup></b>	<b>21 000<sup>E</sup></b>	<b>20 600<sup>E</sup></b>
Ne gagnant pas un revenu d'emploi	F	F	F	F	F	F	F	F	F	F
Gagnant un revenu d'emploi	17 000 <sup>E</sup>	18 800 <sup>E</sup>	17 000 <sup>E</sup>	19 800 <sup>E</sup>	20 400	20 100	21 500 <sup>E</sup>	29 600	23 300 <sup>E</sup>	21 600 <sup>E</sup>

**Tableau 3-4**  
**Revenu total médian selon certains types de famille — Nouvelle-Écosse**

	1997	1998	1999	2000	2001	2002	2003	2004	2005	2006
	en dollars constants 2006									
<b>Médian</b>										
<b>Familles économiques, deux personnes ou plus</b>	<b>49 000</b>	<b>52 700</b>	<b>54 200</b>	<b>55 400</b>	<b>56 200</b>	<b>57 100</b>	<b>56 200</b>	<b>57 000</b>	<b>58 200</b>	<b>60 900</b>
<b>Familles de personnes âgées</b>	<b>34 600</b>	<b>34 700</b>	<b>35 400</b>	<b>35 500</b>	<b>36 700</b>	<b>36 600</b>	<b>35 700</b>	<b>39 000</b>	<b>38 700</b>	<b>41 800</b>
Couples mariés	31 100	33 000	34 400	35 400	35 400	38 700	38 100	39 700	40 400	41 800
Autres familles	38 600	39 200 <sup>E</sup>	42 200	37 700	42 400	33 800	33 800	34 700	33 400 <sup>E</sup>	36 500 <sup>E</sup>
<b>Familles autres que de personnes âgées</b>	<b>53 300</b>	<b>55 100</b>	<b>58 300</b>	<b>59 000</b>	<b>60 300</b>	<b>61 700</b>	<b>60 100</b>	<b>62 000</b>	<b>62 600</b>	<b>64 700</b>
<b>Couples mariés</b>	<b>45 600</b>	<b>50 800</b>	<b>51 500</b>	<b>50 300</b>	<b>53 300</b>	<b>58 800</b>	<b>58 700</b>	<b>60 300</b>	<b>57 100</b>	<b>61 100</b>
Aucune personne gagnant un revenu d'emploi	23 100 <sup>E</sup>	17 000 <sup>E</sup>	20 200 <sup>E</sup>	30 800 <sup>E</sup>	25 200 <sup>E</sup>	31 500 <sup>E</sup>	27 000 <sup>E</sup>	42 900 <sup>E</sup>	39 900	37 900 <sup>E</sup>
Une personne gagnant un revenu d'emploi	35 300	43 600	43 300	42 500	45 100	49 700	50 800	53 600	48 600	45 300
Deux personnes gagnant un revenu d'emploi	54 800	62 100	61 600	64 900	65 600	62 900	64 000	63 500	66 700	67 900
<b>Familles biparentales avec enfants</b>	<b>61 200</b>	<b>64 100</b>	<b>67 600</b>	<b>66 000</b>	<b>67 100</b>	<b>68 600</b>	<b>69 500</b>	<b>69 100</b>	<b>70 600</b>	<b>73 200</b>
Aucune personne gagnant un revenu d'emploi	F	F	F	F	F	F	F	F	F	F
Une personne gagnant un revenu d'emploi	45 500	52 800	55 200	49 800	49 400	47 200	42 400	42 700	44 400	47 800
Deux personnes gagnant un revenu d'emploi	69 200	66 100	68 800	67 600	68 000	68 000	69 700	71 800	68 600	75 200
Trois personnes ou plus gagnant un revenu d'emploi	76 800	85 900	93 500	89 100	83 400	100 100	91 800	90 000	91 100	91 700
<b>Couples mariés avec d'autres personnes apparentées</b>	<b>75 100</b>	<b>69 900</b>	<b>85 400</b>	<b>82 100</b>	<b>84 800</b>	<b>83 700</b>	<b>82 500</b>	<b>86 300</b>	<b>81 700</b>	<b>82 900</b>
<b>Familles monoparentales</b>	<b>19 000</b>	<b>19 300</b>	<b>26 300</b>	<b>28 300</b>	<b>26 700</b>	<b>24 400</b>	<b>26 600</b>	<b>29 500</b>	<b>29 200</b>	<b>31 900</b>
Homme à leur tête	F	F	F	F	F	F	F	F	F	F
Femme à leur tête	19 000	18 600	26 300	26 100	26 100	25 000	26 600	29 500	27 000	29 500
Aucune personne gagnant un revenu d'emploi	18 900	17 000	F	F	F	F	F	F	F	F
Une personne gagnant un revenu d'emploi	20 100	20 000	26 600	32 000	27 800	27 200	27 500	27 400	27 000	30 200
Deux personnes ou plus gagnant un revenu d'emploi	F	F	F	F	F	F	F	F	F	F
<b>Autres familles (autres que de personnes âgées)</b>	<b>42 500</b>	<b>40 800</b>	<b>40 200</b>	<b>52 000</b>	<b>52 400</b>	<b>53 900</b>	<b>48 700</b>	<b>48 800</b>	<b>55 100</b>	<b>47 100</b>
<b>Personnes seules</b>	<b>17 600</b>	<b>17 400</b>	<b>18 100</b>	<b>18 600</b>	<b>19 500</b>	<b>21 000</b>	<b>21 600</b>	<b>20 800</b>	<b>19 800</b>	<b>20 600</b>
<b>Personnes âgées, hommes</b>	<b>19 900</b>	<b>20 900<sup>E</sup></b>	<b>21 000</b>	<b>20 000</b>	<b>20 800<sup>E</sup></b>	<b>20 500<sup>E</sup></b>	<b>20 100</b>	<b>22 500<sup>E</sup></b>	<b>18 100</b>	<b>19 400</b>
Ne gagnant pas un revenu d'emploi	19 400 <sup>E</sup>	20 200 <sup>E</sup>	21 000	19 600	20 800	19 900 <sup>E</sup>	18 700 <sup>E</sup>	22 500 <sup>E</sup>	18 100	18 500
Gagnant un revenu d'emploi	F	F	F	F	F	F	F	F	F	F
<b>Personnes âgées, femmes</b>	<b>16 000</b>	<b>16 100</b>	<b>16 800</b>	<b>16 600</b>	<b>18 200</b>	<b>18 300</b>	<b>18 500</b>	<b>18 400</b>	<b>18 700</b>	<b>20 500</b>
Ne gagnant pas un revenu d'emploi	15 900	15 600	16 700	16 400	17 500	17 900	18 000	18 400	18 300	19 700
Gagnant un revenu d'emploi	F	F	F	F	F	F	F	F	F	F
<b>Autres que personnes âgées, hommes</b>	<b>20 100</b>	<b>22 800</b>	<b>21 900</b>	<b>22 100</b>	<b>22 000</b>	<b>23 800</b>	<b>27 900</b>	<b>26 300</b>	<b>23 900</b>	<b>26 700</b>
Ne gagnant pas un revenu d'emploi	14 300 <sup>E</sup>	14 000 <sup>E</sup>	9 700 <sup>E</sup>	9 600	10 000	9 100	8 700 <sup>E</sup>	8 500 <sup>E</sup>	7 500 <sup>E</sup>	9 000 <sup>E</sup>
Gagnant un revenu d'emploi	22 500	24 300	26 400	24 700	26 500	31 000	32 600	31 100	28 800	29 700
<b>Autres que personnes âgées, femmes</b>	<b>12 900</b>	<b>14 700</b>	<b>14 600</b>	<b>17 500</b>	<b>18 300</b>	<b>21 500</b>	<b>19 400</b>	<b>20 000</b>	<b>19 800</b>	<b>19 400</b>
Ne gagnant pas un revenu d'emploi	10 100	10 400	7 500 <sup>E</sup>	8 900	9 600	9 200	9 500	9 500	10 700	9 800
Gagnant un revenu d'emploi	17 600	15 600 <sup>E</sup>	21 700 <sup>E</sup>	23 000	24 700	25 500	25 500	22 200	27 200	21 900

**Tableau 3-5**  
**Revenu total médian selon certains types de famille — Nouveau-Brunswick**

	1997	1998	1999	2000	2001	2002	2003	2004	2005	2006
	en dollars constants 2006									
<b>Médian</b>										
<b>Familles économiques, deux personnes ou plus</b>	<b>48 700</b>	<b>51 100</b>	<b>53 500</b>	<b>53 000</b>	<b>54 700</b>	<b>55 100</b>	<b>54 600</b>	<b>55 300</b>	<b>53 000</b>	<b>54 200</b>
<b>Familles de personnes âgées</b>	<b>32 100</b>	<b>33 900</b>	<b>33 900</b>	<b>35 100</b>	<b>35 700</b>	<b>34 600</b>	<b>37 900</b>	<b>40 800</b>	<b>35 200</b>	<b>38 000</b>
Couples mariés	31 000	33 900	33 400	33 700	34 800	33 000	36 600	37 800	33 100	37 700
Autres familles	36 700	33 900 <sup>E</sup>	34 000 <sup>E</sup>	36 800	40 000	47 700	48 900	49 600	46 800	41 000
<b>Familles autres que de personnes âgées</b>	<b>52 600</b>	<b>54 600</b>	<b>56 400</b>	<b>56 900</b>	<b>58 400</b>	<b>57 400</b>	<b>57 100</b>	<b>58 300</b>	<b>56 500</b>	<b>58 200</b>
<b>Couples mariés</b>	<b>47 500</b>	<b>47 700</b>	<b>54 700</b>	<b>53 000</b>	<b>53 400</b>	<b>55 100</b>	<b>51 000</b>	<b>54 400</b>	<b>53 600</b>	<b>54 800</b>
Aucune personne gagnant un revenu d'emploi	22 500 <sup>E</sup>	24 300	20 300 <sup>E</sup>	23 300 <sup>E</sup>	38 500 <sup>E</sup>	26 400 <sup>E</sup>	28 600 <sup>E</sup>	32 700 <sup>E</sup>	27 200 <sup>E</sup>	23 400 <sup>E</sup>
Une personne gagnant un revenu d'emploi	41 000	46 800	47 700	43 700	42 600	46 600	45 900	44 400	49 700	44 300
Deux personnes gagnant un revenu d'emploi	56 100	58 600	61 900	61 700	60 200	62 600	60 000	60 900	58 600	63 100
<b>Familles biparentales avec enfants</b>	<b>59 300</b>	<b>61 000</b>	<b>60 800</b>	<b>62 800</b>	<b>63 000</b>	<b>65 500</b>	<b>65 700</b>	<b>65 000</b>	<b>63 600</b>	<b>67 300</b>
Aucune personne gagnant un revenu d'emploi	F	F	F	F	F	F	F	F	F	F
Une personne gagnant un revenu d'emploi	40 600	48 500	50 300	45 100	47 600	54 200	38 300 <sup>E</sup>	41 000	40 300	40 300
Deux personnes gagnant un revenu d'emploi	62 300	65 400	61 500	63 800	63 000	66 000	64 700	63 500	62 800	69 700
Trois personnes ou plus gagnant un revenu d'emploi	78 300	72 100	79 900	79 700	79 200	82 400	81 600	86 300	86 400	92 300
<b>Couples mariés avec d'autres personnes apparentées</b>	<b>73 200</b>	<b>76 400</b>	<b>82 000</b>	<b>82 200</b>	<b>85 400</b>	<b>79 500</b>	<b>78 100</b>	<b>81 200</b>	<b>85 900</b>	<b>85 400</b>
<b>Familles monoparentales</b>	<b>17 200</b>	<b>20 300</b>	<b>22 700</b>	<b>23 700</b>	<b>20 500</b>	<b>27 400</b>	<b>24 700</b>	<b>24 800</b>	<b>26 200</b>	<b>28 000</b>
Homme à leur tête	F	F	F	F	F	F	F	F	F	F
Femme à leur tête	16 400	17 800	20 500	21 700	19 100	23 800	22 400	23 500	23 100	25 900
Aucune personne gagnant un revenu d'emploi	14 800	14 000	16 500	F	16 400	F	F	F	F	F
Une personne gagnant un revenu d'emploi	23 300	23 700 <sup>E</sup>	23 600	23 000	24 300 <sup>E</sup>	28 100	26 300	24 800	26 200	28 300
Deux personnes ou plus gagnant un revenu d'emploi	F	F	F	F	41 700 <sup>E</sup>	F	F	F	F	F
<b>Autres familles (autres que de personnes âgées)</b>	<b>36 700</b>	<b>39 900</b>	<b>45 900</b>	<b>46 600</b>	<b>49 400</b>	<b>43 600</b>	<b>46 300</b>	<b>49 400</b>	<b>46 700</b>	<b>47 400</b>
<b>Personnes seules</b>	<b>17 300</b>	<b>17 800</b>	<b>18 400</b>	<b>18 000</b>	<b>18 900</b>	<b>17 800</b>	<b>18 800</b>	<b>19 300</b>	<b>18 500</b>	<b>20 200</b>
<b>Personnes âgées, hommes</b>	<b>24 300<sup>E</sup></b>	<b>21 100<sup>E</sup></b>	<b>20 000</b>	<b>20 300<sup>E</sup></b>	<b>20 300<sup>E</sup></b>	<b>18 500</b>	<b>17 400</b>	<b>18 300</b>	<b>18 200</b>	<b>19 900<sup>E</sup></b>
Ne gagnant pas un revenu d'emploi	23 000 <sup>E</sup>	20 300 <sup>E</sup>	19 800	20 000	20 200	18 300	17 200	17 200	17 500	17 900
Gagnant un revenu d'emploi	F	F	F	F	F	F	F	F	F	F
<b>Personnes âgées, femmes</b>	<b>16 500</b>	<b>16 500</b>	<b>16 700</b>	<b>17 000</b>	<b>17 700</b>	<b>17 300</b>	<b>17 300</b>	<b>17 700</b>	<b>17 600</b>	<b>17 800</b>
Ne gagnant pas un revenu d'emploi	16 500	16 600	16 700	17 000	17 700	17 000	17 100	17 400	17 500	17 200
Gagnant un revenu d'emploi	F	F	F	F	F	F	F	F	F	F
<b>Autres que personnes âgées, hommes</b>	<b>18 100</b>	<b>18 900</b>	<b>22 500<sup>E</sup></b>	<b>20 000</b>	<b>21 800</b>	<b>18 800</b>	<b>24 000</b>	<b>22 900</b>	<b>22 100</b>	<b>23 900</b>
Ne gagnant pas un revenu d'emploi	7 200 <sup>E</sup>	F	8 500	7 100	7 800 <sup>E</sup>	F	F	7 300	6 800	6 900
Gagnant un revenu d'emploi	24 100	22 600	31 300	28 500	27 000	24 300	29 400	27 500	27 800 <sup>E</sup>	27 200
<b>Autres que personnes âgées, femmes</b>	<b>15 700<sup>E</sup></b>	<b>19 000<sup>E</sup></b>	<b>19 900</b>	<b>16 600</b>	<b>17 500</b>	<b>17 400</b>	<b>18 800</b>	<b>18 800</b>	<b>14 900<sup>E</sup></b>	<b>18 600<sup>E</sup></b>
Ne gagnant pas un revenu d'emploi	8 800 <sup>E</sup>	9 900 <sup>E</sup>	F	F	F	7 100 <sup>E</sup>	6 400 <sup>E</sup>	6 500 <sup>E</sup>	8 100 <sup>E</sup>	8 300 <sup>E</sup>
Gagnant un revenu d'emploi	20 400	27 000	23 700	19 500	20 000	22 000	21 600	21 200	20 700	22 500

**Tableau 3-6**  
**Revenu total médian selon certains types de famille — Québec**

	1997	1998	1999	2000	2001	2002	2003	2004	2005	2006
	en dollars constants 2006									
<b>Médian</b>										
<b>Familles économiques, deux personnes ou plus</b>	<b>53 400</b>	<b>54 500</b>	<b>56 200</b>	<b>57 300</b>	<b>57 200</b>	<b>57 600</b>	<b>57 200</b>	<b>58 000</b>	<b>59 900</b>	<b>60 000</b>
<b>Familles de personnes âgées</b>	<b>34 000</b>	<b>34 200</b>	<b>37 800</b>	<b>37 600</b>	<b>38 400</b>	<b>36 800</b>	<b>37 100</b>	<b>36 700</b>	<b>35 700</b>	<b>37 000</b>
Couples mariés	34 100	34 000	37 200	37 600	38 300	36 100	36 500	36 700	34 300	35 200
Autres familles	33 300	36 200	40 100	37 600	38 800	38 100	40 000	37 700	45 100	46 400
<b>Familles autres que de personnes âgées</b>	<b>57 300</b>	<b>58 700</b>	<b>60 600</b>	<b>61 300</b>	<b>62 100</b>	<b>61 100</b>	<b>61 800</b>	<b>61 600</b>	<b>64 000</b>	<b>63 900</b>
<b>Couples mariés</b>	<b>53 200</b>	<b>53 200</b>	<b>55 900</b>	<b>58 200</b>	<b>59 300</b>	<b>57 900</b>	<b>58 700</b>	<b>59 500</b>	<b>61 800</b>	<b>60 900</b>
Aucune personne gagnant un revenu d'emploi	22 600 <sup>E</sup>	23 600 <sup>E</sup>	20 900 <sup>E</sup>	25 300 <sup>E</sup>	25 600 <sup>E</sup>	27 900 <sup>E</sup>	23 300 <sup>E</sup>	22 400 <sup>E</sup>	33 700	33 100 <sup>E</sup>
Une personne gagnant un revenu d'emploi	41 100	43 500	50 100	49 200	52 800	48 800	51 200	53 500	53 100	54 900
Deux personnes gagnant un revenu d'emploi	63 000	62 200	64 100	66 900	65 900	66 500	66 400	67 400	67 300	65 000
<b>Familles biparentales avec enfants</b>	<b>65 800</b>	<b>67 700</b>	<b>67 600</b>	<b>70 300</b>	<b>70 000</b>	<b>69 700</b>	<b>72 700</b>	<b>71 300</b>	<b>74 600</b>	<b>75 500</b>
Aucune personne gagnant un revenu d'emploi	21 900	20 400	19 300	18 400	19 800	F	F	F	F	F
Une personne gagnant un revenu d'emploi	40 800	43 900	43 400	41 700	43 000	44 800	46 100	43 600	54 300	47 000
Deux personnes gagnant un revenu d'emploi	72 100	72 900	71 300	72 600	73 700	73 300	75 900	75 400	75 300	78 500
Trois personnes ou plus gagnant un revenu d'emploi	85 100	87 200	89 700	98 500	99 700	91 300	83 900	90 300	91 800	87 600
<b>Couples mariés avec d'autres personnes apparentées</b>	<b>76 600</b>	<b>83 700</b>	<b>85 700</b>	<b>86 100</b>	<b>86 900</b>	<b>86 100</b>	<b>90 400</b>	<b>89 900</b>	<b>92 800</b>	<b>93 200</b>
<b>Familles monoparentales</b>	<b>25 100</b>	<b>27 400</b>	<b>29 400</b>	<b>32 000</b>	<b>32 800</b>	<b>31 100</b>	<b>31 800</b>	<b>34 200</b>	<b>38 000</b>	<b>39 400</b>
Homme à leur tête	45 300	43 500 <sup>E</sup>	42 900	44 000	46 200	49 600	44 600	46 500	52 200	50 500
Femme à leur tête	21 500	25 500	25 900	28 300	30 300	28 000	29 600	32 900	32 400	33 700
Aucune personne gagnant un revenu d'emploi	15 300	15 700	15 500	15 000	15 700	16 600	16 500	16 700	15 900	18 700
Une personne gagnant un revenu d'emploi	30 700	34 400	31 300	32 500	32 800	28 500	29 700	33 600	31 900	32 100
Deux personnes ou plus gagnant un revenu d'emploi	43 100	39 800	43 600	44 800 <sup>E</sup>	48 400	41 000	46 500	45 900	48 600	50 300
<b>Autres familles (autres que de personnes âgées)</b>	<b>47 300</b>	<b>45 600</b>	<b>51 600</b>	<b>48 800</b>	<b>51 000</b>	<b>52 800</b>	<b>48 100</b>	<b>50 600</b>	<b>51 800</b>	<b>52 800</b>
<b>Personnes seules</b>	<b>17 800</b>	<b>18 800</b>	<b>19 700</b>	<b>20 400</b>	<b>21 400</b>	<b>24 200</b>	<b>23 700</b>	<b>23 900</b>	<b>21 700</b>	<b>22 800</b>
<b>Personnes âgées, hommes</b>	<b>17 800</b>	<b>18 000</b>	<b>18 100</b>	<b>18 300</b>	<b>18 100</b>	<b>21 000</b>	<b>20 700</b>	<b>20 900</b>	<b>20 900</b>	<b>20 800</b>
Ne gagnant pas un revenu d'emploi	16 500	16 700	16 900	17 400	16 900	20 300	19 800	19 900	18 600	19 000
Gagnant un revenu d'emploi	F	45 200 <sup>E</sup>	F	27 000 <sup>E</sup>	F	F	F	30 800	F	36 300 <sup>E</sup>
<b>Personnes âgées, femmes</b>	<b>16 800</b>	<b>16 900</b>	<b>16 500</b>	<b>16 600</b>	<b>17 300</b>	<b>17 600</b>	<b>17 800</b>	<b>18 200</b>	<b>17 700</b>	<b>18 700</b>
Ne gagnant pas un revenu d'emploi	16 600	16 600	16 300	16 500	17 200	17 200	17 100	17 500	17 200	18 300
Gagnant un revenu d'emploi	F	F	F	F	F	F	31 600 <sup>E</sup>	37 700	37 200	32 500 <sup>E</sup>
<b>Autres que personnes âgées, hommes</b>	<b>20 700</b>	<b>22 200</b>	<b>26 200</b>	<b>27 900</b>	<b>28 200</b>	<b>29 500</b>	<b>28 400</b>	<b>28 400</b>	<b>25 900</b>	<b>28 100</b>
Ne gagnant pas un revenu d'emploi	8 800	10 100	10 500	10 400	10 400	8 600	10 200	10 200	9 100	10 200
Gagnant un revenu d'emploi	27 700	30 000	30 600	31 600	30 900	32 700	32 200	31 700	31 400	32 300
<b>Autres que personnes âgées, femmes</b>	<b>17 300</b>	<b>18 800</b>	<b>20 200</b>	<b>20 000</b>	<b>19 400</b>	<b>22 900</b>	<b>24 300</b>	<b>24 800</b>	<b>21 900</b>	<b>23 000</b>
Ne gagnant pas un revenu d'emploi	10 200	10 500	10 400	10 000	10 400	10 300	10 200	10 200	10 200	10 200
Gagnant un revenu d'emploi	30 200	29 300	30 700	26 500	26 500	28 600	29 600	31 300	27 000	28 500

**Tableau 3-7**  
**Revenu total médian selon certains types de famille — Ontario**

	1997	1998	1999	2000	2001	2002	2003	2004	2005	2006
	en dollars constants 2006									
<b>Médian</b>										
<b>Familles économiques, deux personnes ou plus</b>	<b>65 200</b>	<b>67 400</b>	<b>70 400</b>	<b>72 200</b>	<b>72 100</b>	<b>72 700</b>	<b>72 000</b>	<b>71 900</b>	<b>72 100</b>	<b>72 400</b>
<b>Familles de personnes âgées</b>	<b>41 400</b>	<b>42 200</b>	<b>43 800</b>	<b>45 600</b>	<b>45 700</b>	<b>49 500</b>	<b>48 700</b>	<b>47 700</b>	<b>51 100</b>	<b>50 900</b>
Couples mariés	40 100	41 300	42 900	43 600	43 900	47 700	47 100	47 300	49 200	50 200
Autres familles	43 800	46 000	49 800	52 700	56 100	59 700	55 500	51 300	59 700	56 100
<b>Familles autres que de personnes âgées</b>	<b>69 600</b>	<b>72 800</b>	<b>75 300</b>	<b>76 900</b>	<b>77 000</b>	<b>77 200</b>	<b>76 800</b>	<b>78 000</b>	<b>77 200</b>	<b>77 400</b>
<b>Couples mariés</b>	<b>67 800</b>	<b>68 300</b>	<b>69 500</b>	<b>70 500</b>	<b>72 200</b>	<b>73 000</b>	<b>72 500</b>	<b>71 000</b>	<b>74 100</b>	<b>74 300</b>
Aucune personne gagnant un revenu d'emploi	35 000	33 700	37 900	35 300	39 800	33 700 <sup>E</sup>	40 500	34 300 <sup>E</sup>	20 500 <sup>E</sup>	27 200 <sup>E</sup>
Une personne gagnant un revenu d'emploi	52 100	54 800	54 800	55 400	53 000	51 500	52 200	56 300	65 200	60 800
Deux personnes gagnant un revenu d'emploi	75 300	80 100	80 500	79 600	80 300	82 900	82 100	80 200	84 200	83 400
<b>Familles biparentales avec enfants</b>	<b>76 200</b>	<b>80 700</b>	<b>82 400</b>	<b>83 600</b>	<b>82 800</b>	<b>83 800</b>	<b>84 300</b>	<b>85 700</b>	<b>83 200</b>	<b>83 800</b>
Aucune personne gagnant un revenu d'emploi	25 300	27 200	26 200	24 200	27 300 <sup>E</sup>	27 900 <sup>E</sup>	21 400 <sup>E</sup>	F	F	F
Une personne gagnant un revenu d'emploi	55 300	60 400	55 500	55 900	55 100	55 700	56 700	57 500	50 300	48 400
Deux personnes gagnant un revenu d'emploi	78 900	83 300	84 200	85 000	83 000	83 900	85 100	86 900	87 500	85 300
Trois personnes ou plus gagnant un revenu d'emploi	95 000	94 000	102 600	100 200	103 800	105 600	102 400	107 400	104 900	106 300
<b>Couples mariés avec d'autres personnes apparentées</b>	<b>95 600</b>	<b>103 300</b>	<b>109 900</b>	<b>107 300</b>	<b>108 500</b>	<b>101 000</b>	<b>98 300</b>	<b>105 600</b>	<b>113 000</b>	<b>110 500</b>
<b>Familles monoparentales</b>	<b>26 400</b>	<b>28 900</b>	<b>33 100</b>	<b>36 800</b>	<b>38 600</b>	<b>32 500</b>	<b>32 900</b>	<b>31 600</b>	<b>35 800</b>	<b>38 900</b>
Homme à leur tête	39 900 <sup>E</sup>	48 400 <sup>E</sup>	47 700 <sup>E</sup>	58 700	48 500	46 200	45 200	45 500	49 800 <sup>E</sup>	55 500
Femme à leur tête	24 700	27 400	30 800	34 400	35 600	29 700	30 100	30 200	34 800	34 400
Aucune personne gagnant un revenu d'emploi	17 600	16 900	18 300	16 900	18 100	16 700	15 900	17 900	18 200	18 300
Une personne gagnant un revenu d'emploi	33 200	31 800	33 400	35 200	36 100	29 300	30 400	31 000	36 300	36 800
Deux personnes ou plus gagnant un revenu d'emploi	45 700 <sup>E</sup>	50 400	53 800	54 400	59 300	48 400	57 000	52 500	47 700	51 800
<b>Autres familles (autres que de personnes âgées)</b>	<b>59 500</b>	<b>62 200</b>	<b>64 500</b>	<b>63 100</b>	<b>67 000</b>	<b>67 600</b>	<b>64 800</b>	<b>69 000</b>	<b>63 900</b>	<b>67 100</b>
<b>Personnes seules</b>	<b>22 400</b>	<b>24 000</b>	<b>24 500</b>	<b>25 000</b>	<b>26 500</b>	<b>26 800</b>	<b>26 700</b>	<b>25 900</b>	<b>26 900</b>	<b>27 400</b>
<b>Personnes âgées, hommes</b>	<b>24 500</b>	<b>23 600</b>	<b>22 700</b>	<b>22 500</b>	<b>25 400</b>	<b>24 600</b>	<b>25 500</b>	<b>26 000</b>	<b>27 600</b>	<b>29 700</b>
Ne gagnant pas un revenu d'emploi	22 900	22 400	21 300	20 200	22 200	21 900	21 600	25 100	23 300	25 200
Gagnant un revenu d'emploi	40 100 <sup>E</sup>	F	31 500 <sup>E</sup>	33 000 <sup>E</sup>	38 100 <sup>E</sup>	35 900	33 500 <sup>E</sup>	33 900	42 300	43 900
<b>Personnes âgées, femmes</b>	<b>20 200</b>	<b>20 700</b>	<b>20 900</b>	<b>20 700</b>	<b>21 900</b>	<b>22 400</b>	<b>22 200</b>	<b>23 200</b>	<b>22 300</b>	<b>23 600</b>
Ne gagnant pas un revenu d'emploi	19 700	20 400	20 300	20 100	21 600	22 200	21 100	21 600	21 300	22 800
Gagnant un revenu d'emploi	37 700 <sup>E</sup>	25 800	32 100 <sup>E</sup>	30 700	31 400 <sup>E</sup>	25 200 <sup>E</sup>	29 600	34 300	32 200	30 300
<b>Autres que personnes âgées, hommes</b>	<b>26 900</b>	<b>29 200</b>	<b>31 000</b>	<b>33 400</b>	<b>33 000</b>	<b>32 500</b>	<b>33 200</b>	<b>29 900</b>	<b>31 300</b>	<b>31 300</b>
Ne gagnant pas un revenu d'emploi	12 700	9 900	10 300	10 800	12 900	11 900	11 900	10 700	12 000	11 400
Gagnant un revenu d'emploi	33 800	36 500	36 800	38 000	38 200	35 600	37 900	36 400	36 400	37 100
<b>Autres que personnes âgées, femmes</b>	<b>21 500</b>	<b>23 400</b>	<b>23 700</b>	<b>23 100</b>	<b>25 700</b>	<b>27 800</b>	<b>26 300</b>	<b>23 700</b>	<b>26 300</b>	<b>26 900</b>
Ne gagnant pas un revenu d'emploi	11 500	10 800	9 700	9 700	11 600	9 800	11 900	11 400	12 000	11 400
Gagnant un revenu d'emploi	29 200	31 400	29 400	32 000	33 000	34 700	31 600	30 600	32 200	32 200

**Tableau 3-8**  
**Revenu total médian selon certains types de famille — Manitoba**

	1997	1998	1999	2000	2001	2002	2003	2004	2005	2006
	en dollars constants 2006									
<b>Médian</b>										
<b>Familles économiques, deux personnes ou plus</b>	<b>55 000</b>	<b>57 400</b>	<b>58 000</b>	<b>58 300</b>	<b>59 800</b>	<b>60 200</b>	<b>60 600</b>	<b>61 700</b>	<b>62 500</b>	<b>62 800</b>
<b>Familles de personnes âgées</b>	<b>36 000</b>	<b>35 800</b>	<b>38 500</b>	<b>39 300</b>	<b>42 000</b>	<b>39 800</b>	<b>42 600</b>	<b>42 300</b>	<b>49 100</b>	<b>49 200</b>
Couples mariés	33 100	34 900	37 600	39 300	40 000	39 400	42 500	41 700	47 000	49 100
Autres familles	38 100	37 600	51 300	44 900 <sup>E</sup>	49 900	43 900	43 000	49 000 <sup>E</sup>	65 800	52 800 <sup>E</sup>
<b>Familles autres que de personnes âgées</b>	<b>60 200</b>	<b>61 300</b>	<b>61 700</b>	<b>62 800</b>	<b>63 500</b>	<b>64 800</b>	<b>65 500</b>	<b>66 500</b>	<b>66 900</b>	<b>67 300</b>
<b>Couples mariés</b>	<b>59 400</b>	<b>59 600</b>	<b>60 100</b>	<b>60 100</b>	<b>60 100</b>	<b>59 800</b>	<b>60 600</b>	<b>63 700</b>	<b>62 200</b>	<b>60 900</b>
Aucune personne gagnant un revenu d'emploi	F	F	F	F	F	F	F	F	F	F
Une personne gagnant un revenu d'emploi	42 600 <sup>E</sup>	45 000	50 100	48 100	45 400	50 500	49 300	50 800	47 900	43 000
Deux personnes gagnant un revenu d'emploi	65 300	65 200	65 100	64 500	65 600	66 000	66 300	68 600	68 300	70 200
<b>Familles biparentales avec enfants</b>	<b>64 400</b>	<b>66 100</b>	<b>66 500</b>	<b>68 100</b>	<b>70 000</b>	<b>69 000</b>	<b>68 900</b>	<b>70 500</b>	<b>73 100</b>	<b>71 700</b>
Aucune personne gagnant un revenu d'emploi	F	F	F	F	F	F	F	F	F	F
Une personne gagnant un revenu d'emploi	36 100	43 700	39 900	46 100	45 100	39 800	49 100 <sup>E</sup>	44 000	50 800	45 900
Deux personnes gagnant un revenu d'emploi	66 000	64 200	64 500	65 200	66 900	68 500	67 900	69 400	74 300	71 400
Trois personnes ou plus gagnant un revenu d'emploi	81 000	89 100	88 400	88 200	88 000	77 400	81 500	92 200	83 600	84 600
<b>Couples mariés avec d'autres personnes apparentées</b>	<b>82 700</b>	<b>95 200</b>	<b>91 500</b>	<b>97 600</b>	<b>97 800</b>	<b>107 900</b>	<b>98 700</b>	<b>102 300</b>	<b>98 900</b>	<b>110 700</b>
<b>Familles monoparentales</b>	<b>21 800</b>	<b>23 200</b>	<b>24 300</b>	<b>27 000</b>	<b>26 000</b>	<b>30 800</b>	<b>32 900</b>	<b>34 300</b>	<b>34 100</b>	<b>32 400</b>
Homme à leur tête	F	36 600 <sup>E</sup>	F	F	F	35 800	F	F	50 100	44 100 <sup>E</sup>
Femme à leur tête	21 000	22 700	22 100	24 700	25 500	29 300	31 700	33 500	31 500	31 300
Aucune personne gagnant un revenu d'emploi	F	F	14 800	F	F	F	F	F	F	F
Une personne gagnant un revenu d'emploi	22 500	22 700	25 100	27 000	25 100	29 900	30 600	32 700	31 300	29 200
Deux personnes ou plus gagnant un revenu d'emploi	F	F	F	F	F	55 600	F	F	F	F
<b>Autres familles (autres que de personnes âgées)</b>	<b>52 800</b>	<b>55 700</b>	<b>56 000</b>	<b>57 100</b>	<b>57 800</b>	<b>63 800</b>	<b>56 000</b>	<b>60 800</b>	<b>64 500</b>	<b>72 600</b>
<b>Personnes seules</b>	<b>19 700</b>	<b>19 900</b>	<b>20 600</b>	<b>21 400</b>	<b>21 800</b>	<b>24 200</b>	<b>23 000</b>	<b>22 700</b>	<b>22 300</b>	<b>24 100</b>
<b>Personnes âgées, hommes</b>	<b>19 400</b>	<b>19 900</b>	<b>22 100</b>	<b>21 100</b>	<b>20 800</b>	<b>21 900</b>	<b>21 300</b>	<b>21 400</b>	<b>19 000</b>	<b>20 900</b>
Ne gagnant pas un revenu d'emploi	19 400	17 300 <sup>E</sup>	22 100	20 500	20 000	20 700	20 600	20 300	18 900	19 600
Gagnant un revenu d'emploi	F	F	F	F	F	F	F	F	F	F
<b>Personnes âgées, femmes</b>	<b>17 900</b>	<b>18 200</b>	<b>18 500</b>	<b>18 700</b>	<b>19 000</b>	<b>18 800</b>	<b>19 000</b>	<b>19 200</b>	<b>19 600</b>	<b>20 100</b>
Ne gagnant pas un revenu d'emploi	17 600	17 800	18 300	18 300	18 700	18 600	18 900	19 000	19 600	20 200
Gagnant un revenu d'emploi	F	F	F	F	F	F	23 000 <sup>E</sup>	27 100	25 700 <sup>E</sup>	F
<b>Autres que personnes âgées, hommes</b>	<b>27 700</b>	<b>27 500</b>	<b>23 800<sup>E</sup></b>	<b>25 600</b>	<b>28 800</b>	<b>30 600</b>	<b>30 900</b>	<b>29 600</b>	<b>26 000</b>	<b>28 900</b>
Ne gagnant pas un revenu d'emploi	F	10 400	10 200 <sup>E</sup>	10 900 <sup>E</sup>	F	8 800 <sup>E</sup>	F	F	8 800 <sup>E</sup>	8 800 <sup>E</sup>
Gagnant un revenu d'emploi	32 100	31 100	31 700	29 500	31 000	34 400	32 300	33 100	30 700	34 100
<b>Autres que personnes âgées, femmes</b>	<b>17 500</b>	<b>17 700</b>	<b>22 200</b>	<b>21 100</b>	<b>22 400</b>	<b>25 300</b>	<b>23 200</b>	<b>21 700</b>	<b>23 300</b>	<b>24 200</b>
Ne gagnant pas un revenu d'emploi	9 900 <sup>E</sup>	9 800 <sup>E</sup>	9 800	11 700 <sup>E</sup>	11 400 <sup>E</sup>	9 900 <sup>E</sup>	9 600 <sup>E</sup>	9 500 <sup>E</sup>	9 000 <sup>E</sup>	8 500 <sup>E</sup>
Gagnant un revenu d'emploi	22 800	26 700	26 300	23 200	26 500	27 600	26 900	24 900	26 100	28 400

**Tableau 3-9**  
**Revenu total médian selon certains types de famille — Saskatchewan**

	1997	1998	1999	2000	2001	2002	2003	2004	2005	2006
	en dollars constants 2006									
<b>Médian</b>										
<b>Familles économiques, deux personnes ou plus</b>	<b>53 700</b>	<b>53 700</b>	<b>56 400</b>	<b>56 600</b>	<b>58 700</b>	<b>59 400</b>	<b>59 300</b>	<b>59 400</b>	<b>60 400</b>	<b>65 200</b>
<b>Familles de personnes âgées</b>	<b>37 300</b>	<b>36 600</b>	<b>39 900</b>	<b>42 000</b>	<b>41 500</b>	<b>41 800</b>	<b>40 200</b>	<b>41 200</b>	<b>40 000</b>	<b>43 700</b>
Couples mariés	38 200	34 400	40 100	42 000	41 700	42 200	40 800	41 900	39 100	42 900
Autres familles	31 500 <sup>E</sup>	42 000 <sup>E</sup>	38 000 <sup>E</sup>	39 100	41 000 <sup>E</sup>	35 000	35 900 <sup>E</sup>	37 700	42 100	46 200
<b>Familles autres que de personnes âgées</b>	<b>58 300</b>	<b>58 600</b>	<b>60 900</b>	<b>62 300</b>	<b>64 300</b>	<b>63 700</b>	<b>64 000</b>	<b>64 000</b>	<b>66 400</b>	<b>71 700</b>
<b>Couples mariés</b>	<b>56 500</b>	<b>58 400</b>	<b>57 700</b>	<b>60 300</b>	<b>61 900</b>	<b>59 000</b>	<b>58 700</b>	<b>61 100</b>	<b>68 800</b>	<b>72 500</b>
Aucune personne gagnant un revenu d'emploi	F	F	F	F	F	F	F	F	F	F
Une personne gagnant un revenu d'emploi	34 900	41 900	47 900	45 800	53 500	39 000	43 100	49 800	47 400 <sup>E</sup>	54 400
Deux personnes gagnant un revenu d'emploi	61 500	64 400	62 200	65 500	66 900	64 600	64 700	65 200	76 000	79 500
<b>Familles biparentales avec enfants</b>	<b>65 600</b>	<b>65 300</b>	<b>67 900</b>	<b>68 100</b>	<b>70 200</b>	<b>72 200</b>	<b>71 800</b>	<b>71 100</b>	<b>72 100</b>	<b>78 800</b>
Aucune personne gagnant un revenu d'emploi	F	F	F	F	F	F	F	F	F	F
Une personne gagnant un revenu d'emploi	48 800	49 100	39 200	44 600	47 800	45 200	49 600	48 600	52 300 <sup>E</sup>	45 700 <sup>E</sup>
Deux personnes gagnant un revenu d'emploi	66 000	63 600	69 000	68 300	71 400	71 400	69 700	69 800	68 600	78 700
Trois personnes ou plus gagnant un revenu d'emploi	82 500	90 800	89 900	87 900	89 700	96 100	92 900	89 800	96 800	97 900
<b>Couples mariés avec d'autres personnes apparentées</b>	<b>79 000</b>	<b>74 000</b>	<b>87 700</b>	<b>82 600</b>	<b>90 400</b>	<b>97 600</b>	<b>105 100</b>	<b>104 100</b>	<b>101 600</b>	<b>110 400</b>
<b>Familles monoparentales</b>	<b>22 400</b>	<b>27 300</b>	<b>27 500</b>	<b>25 100</b>	<b>29 200</b>	<b>27 700</b>	<b>30 100</b>	<b>27 000</b>	<b>30 400</b>	<b>28 800</b>
Homme à leur tête	F	F	F	F	F	F	F	37 500 <sup>E</sup>	42 100	38 200 <sup>E</sup>
Femme à leur tête	21 100	25 000	27 500	22 600	28 300	25 900	27 800	25 300	27 800	28 200
Aucune personne gagnant un revenu d'emploi	F	F	14 300	F	F	17 600	F	F	F	F
Une personne gagnant un revenu d'emploi	22 900	24 000	27 500	28 600	28 800	27 600	29 900	28 900	29 200	27 900
Deux personnes ou plus gagnant un revenu d'emploi	F	F	F	F	F	F	43 300	F	F	44 800
<b>Autres familles (autres que de personnes âgées)</b>	<b>46 400</b>	<b>43 100</b>	<b>52 500</b>	<b>57 500</b>	<b>61 800</b>	<b>60 700</b>	<b>51 900</b>	<b>55 900</b>	<b>53 000</b>	<b>65 100</b>
<b>Personnes seules</b>	<b>19 500</b>	<b>19 200</b>	<b>19 300</b>	<b>20 100</b>	<b>22 200</b>	<b>21 200</b>	<b>21 500</b>	<b>19 900</b>	<b>20 600</b>	<b>21 600</b>
<b>Personnes âgées, hommes</b>	<b>18 400</b>	<b>20 500</b>	<b>22 100</b>	<b>25 900</b>	<b>27 200</b>	<b>26 600</b>	<b>25 700</b>	<b>21 100</b>	<b>22 200</b>	<b>23 100</b>
Ne gagnant pas un revenu d'emploi	17 200	20 300	21 500	25 200	26 100	22 800	22 900	20 300	21 500	23 000
Gagnant un revenu d'emploi	F	F	F	F	F	F	F	F	F	F
<b>Personnes âgées, femmes</b>	<b>18 500</b>	<b>17 900</b>	<b>18 100</b>	<b>17 900</b>	<b>19 100</b>	<b>18 400</b>	<b>18 500</b>	<b>18 500</b>	<b>18 700</b>	<b>19 400</b>
Ne gagnant pas un revenu d'emploi	17 800	17 800	18 100	18 000	19 300	18 100	18 200	18 300	18 300	18 800
Gagnant un revenu d'emploi	F	F	F	F	18 600	21 500 <sup>E</sup>	22 100 <sup>E</sup>	23 300 <sup>E</sup>	27 400 <sup>E</sup>	24 200 <sup>E</sup>
<b>Autres que personnes âgées, hommes</b>	<b>27 500</b>	<b>27 300</b>	<b>23 700</b>	<b>26 100</b>	<b>26 500</b>	<b>25 700</b>	<b>23 700</b>	<b>23 000</b>	<b>22 100</b>	<b>25 400</b>
Ne gagnant pas un revenu d'emploi	10 400 <sup>E</sup>	7 400 <sup>E</sup>	7 400 <sup>E</sup>	6 900 <sup>E</sup>	8 500	8 200 <sup>E</sup>	8 700	9 300	7 600 <sup>E</sup>	7 300 <sup>E</sup>
Gagnant un revenu d'emploi	34 300	34 000	29 500	32 400	32 900	29 600	29 000	27 500	28 000	28 700
<b>Autres que personnes âgées, femmes</b>	<b>13 400<sup>E</sup></b>	<b>13 800<sup>E</sup></b>	<b>16 700<sup>E</sup></b>	<b>19 600</b>	<b>17 200<sup>E</sup></b>	<b>19 000</b>	<b>22 800</b>	<b>16 600<sup>E</sup></b>	<b>19 200</b>	<b>19 800</b>
Ne gagnant pas un revenu d'emploi	8 200 <sup>E</sup>	6 900 <sup>E</sup>	6 500 <sup>E</sup>	7 100 <sup>E</sup>	8 700	10 100	9 900	8 200	7 400 <sup>E</sup>	9 300 <sup>E</sup>
Gagnant un revenu d'emploi	21 200	24 800	25 700	25 900	23 000 <sup>E</sup>	24 300	24 700	21 600	25 800	22 700



**Tableau 3-10**  
**Revenu total médian selon certains types de famille — Alberta**

	1997	1998	1999	2000	2001	2002	2003	2004	2005	2006
	en dollars constants 2006									
<b>Médian</b>										
<b>Familles économiques, deux personnes ou plus</b>	<b>65 000</b>	<b>66 900</b>	<b>65 300</b>	<b>67 800</b>	<b>73 400</b>	<b>71 900</b>	<b>71 800</b>	<b>75 000</b>	<b>77 200</b>	<b>81 600</b>
<b>Familles de personnes âgées</b>	<b>41 900</b>	<b>39 400</b>	<b>40 200</b>	<b>42 200</b>	<b>47 900</b>	<b>44 800</b>	<b>44 400</b>	<b>44 800</b>	<b>46 300</b>	<b>49 900</b>
Couples mariés	42 100	40 500	40 100	42 200	47 700	43 900	43 800	44 300	45 400	48 800
Autres familles	38 500 <sup>E</sup>	35 100 <sup>E</sup>	40 400	40 700 <sup>E</sup>	48 000 <sup>E</sup>	47 800	46 800 <sup>E</sup>	45 400	50 000	53 100 <sup>E</sup>
<b>Familles autres que de personnes âgées</b>	<b>68 300</b>	<b>70 800</b>	<b>69 900</b>	<b>71 600</b>	<b>77 400</b>	<b>76 600</b>	<b>77 600</b>	<b>80 400</b>	<b>83 200</b>	<b>87 500</b>
<b>Couples mariés</b>	<b>69 600</b>	<b>74 300</b>	<b>63 400</b>	<b>68 500</b>	<b>75 500</b>	<b>72 600</b>	<b>70 100</b>	<b>72 800</b>	<b>81 700</b>	<b>90 500</b>
Aucune personne gagnant un revenu d'emploi	F	F	F	F	F	F	F	F	F	F
Une personne gagnant un revenu d'emploi	56 500	50 800	50 900	51 600	55 800	69 100	57 600	54 100 <sup>E</sup>	56 200	59 600 <sup>E</sup>
Deux personnes gagnant un revenu d'emploi	75 800	82 500	74 400	73 800	80 700	78 700	77 600	79 700	91 000	95 900
<b>Familles biparentales avec enfants</b>	<b>71 300</b>	<b>73 800</b>	<b>75 100</b>	<b>76 600</b>	<b>80 800</b>	<b>81 700</b>	<b>83 000</b>	<b>87 800</b>	<b>90 000</b>	<b>92 900</b>
Aucune personne gagnant un revenu d'emploi	F	F	F	F	F	F	F	F	F	F
Une personne gagnant un revenu d'emploi	50 600	50 000	56 600	59 300	60 000	55 200	57 100	60 000	59 900	71 800
Deux personnes gagnant un revenu d'emploi	72 400	73 500	74 900	77 300	81 500	79 200	80 600	87 800	85 600	83 600
Trois personnes ou plus gagnant un revenu d'emploi	93 200	90 400	94 400	92 000	95 100	100 900	105 100	114 600	114 600	120 200
<b>Couples mariés avec d'autres personnes apparentées</b>	<b>85 300</b>	<b>95 500</b>	<b>101 400</b>	<b>104 800</b>	<b>109 500</b>	<b>110 700</b>	<b>110 600</b>	<b>112 600</b>	<b>119 700</b>	<b>127 700</b>
<b>Familles monoparentales</b>	<b>28 000</b>	<b>31 400</b>	<b>36 800</b>	<b>34 100</b>	<b>37 600</b>	<b>36 900</b>	<b>36 900</b>	<b>36 800</b>	<b>41 400</b>	<b>40 100</b>
Homme à leur tête	58 300 <sup>E</sup>	41 400 <sup>E</sup>	F	63 600 <sup>E</sup>	63 900 <sup>E</sup>	58 900	59 500 <sup>E</sup>	58 300 <sup>E</sup>	59 900	71 800
Femme à leur tête	24 000 <sup>E</sup>	28 200 <sup>E</sup>	32 000	28 900	35 300	32 500	31 600	32 800	37 800	37 400
Aucune personne gagnant un revenu d'emploi	F	F	F	F	F	F	F	F	F	F
Une personne gagnant un revenu d'emploi	27 200 <sup>E</sup>	28 200 <sup>E</sup>	29 300	28 900	35 300	36 400	35 600 <sup>E</sup>	31 800	35 100	35 500
Deux personnes ou plus gagnant un revenu d'emploi	F	40 500	46 600	F	F	F	F	F	51 600	60 900
<b>Autres familles (autres que de personnes âgées)</b>	<b>63 900</b>	<b>56 900</b>	<b>57 100</b>	<b>62 100</b>	<b>59 400</b>	<b>63 300</b>	<b>65 600</b>	<b>62 900</b>	<b>67 500</b>	<b>66 000</b>
<b>Personnes seules</b>	<b>20 300</b>	<b>21 700</b>	<b>22 100</b>	<b>24 500</b>	<b>24 800</b>	<b>25 100</b>	<b>24 100</b>	<b>26 900</b>	<b>29 300</b>	<b>30 900</b>
<b>Personnes âgées, hommes</b>	<b>21 000<sup>E</sup></b>	<b>23 100<sup>E</sup></b>	<b>21 300</b>	<b>21 700</b>	<b>22 100</b>	<b>24 800<sup>E</sup></b>	<b>25 300</b>	<b>21 700<sup>E</sup></b>	<b>26 500<sup>E</sup></b>	<b>20 900</b>
Ne gagnant pas un revenu d'emploi	19 000	19 000	20 400	20 200	22 100 <sup>E</sup>	24 500	24 200	21 700 <sup>E</sup>	27 700 <sup>E</sup>	21 500 <sup>E</sup>
Gagnant un revenu d'emploi	F	F	F	F	F	F	F	F	F	F
<b>Personnes âgées, femmes</b>	<b>19 500</b>	<b>19 600</b>	<b>20 200</b>	<b>20 600</b>	<b>21 000</b>	<b>20 800</b>	<b>21 100</b>	<b>22 200</b>	<b>20 400</b>	<b>21 400</b>
Ne gagnant pas un revenu d'emploi	19 500	19 500	20 000	20 300	20 800	20 400	20 600	21 500	20 100	21 300
Gagnant un revenu d'emploi	F	F	F	F	F	21 500	21 600 <sup>E</sup>	25 400 <sup>E</sup>	23 600 <sup>E</sup>	27 700 <sup>E</sup>
<b>Autres que personnes âgées, hommes</b>	<b>25 200</b>	<b>25 800</b>	<b>27 800</b>	<b>30 300</b>	<b>32 900</b>	<b>30 900</b>	<b>29 600</b>	<b>32 900</b>	<b>35 900</b>	<b>38 800</b>
Ne gagnant pas un revenu d'emploi	10 000 <sup>E</sup>	11 400 <sup>E</sup>	9 400 <sup>E</sup>	11 700 <sup>E</sup>	12 000	F	4 200 <sup>E</sup>	3 300 <sup>E</sup>	F	F
Gagnant un revenu d'emploi	29 200	29 000	31 600	34 100	34 800	33 300	35 200	36 500	36 800	41 200
<b>Autres que personnes âgées, femmes</b>	<b>14 700</b>	<b>17 800</b>	<b>18 000</b>	<b>18 000</b>	<b>21 000</b>	<b>21 000</b>	<b>19 000</b>	<b>21 200</b>	<b>29 700</b>	<b>28 300</b>
Ne gagnant pas un revenu d'emploi	11 200 <sup>E</sup>	12 300	12 000	10 400 <sup>E</sup>	12 000	11 400	11 100	10 900	11 700 <sup>E</sup>	12 600
Gagnant un revenu d'emploi	19 600	21 100	21 600	22 000	24 000	25 700	24 100	25 800	31 400	30 900

**Tableau 3-11**  
**Revenu total médian selon certains types de famille — Colombie-Britannique**

	1997	1998	1999	2000	2001	2002	2003	2004	2005	2006
	en dollars constants 2006									
<b>Médian</b>										
<b>Familles économiques, deux personnes ou plus</b>	<b>61 600</b>	<b>63 000</b>	<b>62 600</b>	<b>62 100</b>	<b>62 900</b>	<b>61 600</b>	<b>62 200</b>	<b>65 200</b>	<b>66 600</b>	<b>69 400</b>
<b>Familles de personnes âgées</b>	<b>45 200</b>	<b>45 600</b>	<b>46 200</b>	<b>48 700</b>	<b>45 200</b>	<b>41 000</b>	<b>43 300</b>	<b>46 100</b>	<b>49 000</b>	<b>52 600</b>
Couples mariés	44 100	45 900	45 900	47 400	45 400	41 600	44 900	46 500	47 600	50 600
Autres familles	53 300	44 400	46 300 <sup>E</sup>	51 400 <sup>E</sup>	43 400 <sup>E</sup>	40 200	41 700	43 900 <sup>E</sup>	57 600	64 300 <sup>E</sup>
<b>Familles autres que de personnes âgées</b>	<b>65 900</b>	<b>67 300</b>	<b>66 600</b>	<b>65 300</b>	<b>67 500</b>	<b>65 400</b>	<b>67 600</b>	<b>68 700</b>	<b>70 300</b>	<b>72 700</b>
<b>Couples mariés</b>	<b>63 700</b>	<b>62 800</b>	<b>65 200</b>	<b>64 300</b>	<b>66 000</b>	<b>62 800</b>	<b>68 300</b>	<b>71 400</b>	<b>71 900</b>	<b>72 200</b>
Aucune personne gagnant un revenu d'emploi	F	F	35 900 <sup>E</sup>	33 800 <sup>E</sup>	46 900 <sup>E</sup>	45 800 <sup>E</sup>	F	F	44 000 <sup>E</sup>	F
Une personne gagnant un revenu d'emploi	45 100	45 900 <sup>E</sup>	54 100	44 500	60 300	51 300	53 200	67 000	59 900	57 900
Deux personnes gagnant un revenu d'emploi	73 600	70 800	74 200	74 300	71 100	70 100	73 700	75 100	78 400	83 200
<b>Familles biparentales avec enfants</b>	<b>73 500</b>	<b>75 700</b>	<b>75 000</b>	<b>75 300</b>	<b>76 000</b>	<b>75 800</b>	<b>76 500</b>	<b>75 100</b>	<b>76 400</b>	<b>80 200</b>
Aucune personne gagnant un revenu d'emploi	F	F	F	F	F	F	F	F	F	F
Une personne gagnant un revenu d'emploi	50 500	53 100	56 000	52 200	48 500	49 200	45 400	48 000	48 300	50 900
Deux personnes gagnant un revenu d'emploi	74 200	79 100	76 900	80 400	78 600	78 300	78 700	79 900	80 100	81 400
Trois personnes ou plus gagnant un revenu d'emploi	94 500	100 000	102 000	103 900	102 500	96 500	100 500	98 800	98 100	109 700
<b>Couples mariés avec d'autres personnes apparentées</b>	<b>94 600</b>	<b>89 900</b>	<b>93 800</b>	<b>93 000</b>	<b>96 700</b>	<b>92 000</b>	<b>94 400</b>	<b>95 100</b>	<b>89 700</b>	<b>94 100</b>
<b>Familles monoparentales</b>	<b>21 900<sup>E</sup></b>	<b>22 800<sup>E</sup></b>	<b>26 600</b>	<b>32 600</b>	<b>28 300</b>	<b>27 800</b>	<b>25 900</b>	<b>25 600</b>	<b>32 000</b>	<b>32 700</b>
Homme à leur tête	F	F	47 500 <sup>E</sup>	49 700	36 400 <sup>E</sup>	37 400 <sup>E</sup>	43 300 <sup>E</sup>	F	43 400 <sup>E</sup>	44 800 <sup>E</sup>
Femme à leur tête	21 200	22 700 <sup>E</sup>	24 300	28 900	25 100	26 900	24 400	25 200	31 400	31 200
Aucune personne gagnant un revenu d'emploi	15 600	F	15 900	F	15 600	15 000	F	F	F	F
Une personne gagnant un revenu d'emploi	29 500	27 400 <sup>E</sup>	28 400	32 600	28 400	27 800	27 400 <sup>E</sup>	31 000	32 000	27 100 <sup>E</sup>
Deux personnes ou plus gagnant un revenu d'emploi	F	53 900	F	F	F	39 000	F	F	F	46 900
<b>Autres familles (autres que de personnes âgées)</b>	<b>59 200</b>	<b>65 400</b>	<b>61 500</b>	<b>56 800</b>	<b>61 000</b>	<b>53 400</b>	<b>51 100</b>	<b>51 800</b>	<b>63 600</b>	<b>66 500</b>
<b>Personnes seules</b>	<b>21 200</b>	<b>21 200</b>	<b>22 000</b>	<b>23 800</b>	<b>23 500</b>	<b>24 500</b>	<b>23 500</b>	<b>24 900</b>	<b>23 300</b>	<b>25 300</b>
<b>Personnes âgées, hommes</b>	<b>27 200<sup>E</sup></b>	<b>27 300<sup>E</sup></b>	<b>26 100</b>	<b>25 600</b>	<b>25 300</b>	<b>23 000</b>	<b>23 200</b>	<b>25 200</b>	<b>22 900</b>	<b>25 200</b>
Ne gagnant pas un revenu d'emploi	27 200 <sup>E</sup>	25 300 <sup>E</sup>	25 700	24 900	25 200	23 000	20 300	25 800	21 300	23 500
Gagnant un revenu d'emploi	F	F	F	F	F	F	28 800 <sup>E</sup>	F	F	F
<b>Personnes âgées, femmes</b>	<b>19 700</b>	<b>20 900</b>	<b>19 300</b>	<b>21 500</b>	<b>21 100</b>	<b>19 700</b>	<b>20 600</b>	<b>21 700</b>	<b>19 700</b>	<b>21 200</b>
Ne gagnant pas un revenu d'emploi	19 100	19 800	19 200	19 900	19 900	19 000	19 500	19 500	18 800	19 900
Gagnant un revenu d'emploi	F	F	F	28 400	F	F	32 100 <sup>E</sup>	36 400	37 700 <sup>E</sup>	30 100
<b>Autres que personnes âgées, hommes</b>	<b>24 500</b>	<b>26 500</b>	<b>27 600</b>	<b>29 000</b>	<b>28 100</b>	<b>31 100</b>	<b>26 900</b>	<b>28 300</b>	<b>30 900</b>	<b>27 200</b>
Ne gagnant pas un revenu d'emploi	8 100	10 100	8 600 <sup>E</sup>	9 700 <sup>E</sup>	9 600	9 700	10 100	10 100	10 800 <sup>E</sup>	10 500 <sup>E</sup>
Gagnant un revenu d'emploi	28 900	32 200	35 100	36 900	33 600	38 600	38 900	36 600	35 400	32 800
<b>Autres que personnes âgées, femmes</b>	<b>16 700</b>	<b>15 600</b>	<b>17 800</b>	<b>18 400</b>	<b>18 600</b>	<b>22 400</b>	<b>21 300</b>	<b>21 100<sup>E</sup></b>	<b>21 200</b>	<b>24 100</b>
Ne gagnant pas un revenu d'emploi	9 400	8 800	10 400	9 700	10 500	10 700	10 000	9 900	10 800	10 300 <sup>E</sup>
Gagnant un revenu d'emploi	22 000	20 300 <sup>E</sup>	20 700	23 700	27 700	27 600	27 100	28 100	22 200	28 700

**Tableau 4**  
**Revenu total moyen selon la source de revenu, Canada**

	1997	1998	1999	2000	2001	2002	2003	2004	2005	2006
en dollars constants 2006										
<b>Total - Familles économiques, 2 personnes ou plus et personnes seules</b>										
<b>Revenu total</b>	<b>56 600</b>	<b>58 400</b>	<b>60 000</b>	<b>61 700</b>	<b>62 700</b>	<b>62 700</b>	<b>62 400</b>	<b>63 400</b>	<b>64 000</b>	<b>65 500</b>
<b>Revenu du marché</b>	<b>53 900</b>	<b>55 700</b>	<b>57 200</b>	<b>58 900</b>	<b>59 500</b>	<b>59 300</b>	<b>59 000</b>	<b>59 900</b>	<b>60 600</b>	<b>61 600</b>
Gains	55 900	57 900	59 200	60 700	60 900	61 000	60 000	60 700	61 300	61 900
Traitements, salaires et commissions	54 600	56 900	57 200	58 700	58 800	58 600	58 100	58 600	59 600	60 700
Emploi autonome	19 700	19 300	22 800	23 100	23 100	25 900	23 400	23 700	23 800	21 100
Agricole	8 400	6 500	9 400	8 600	10 100	10 000	7 100 <sup>E</sup>	9 300 <sup>E</sup>	8 600 <sup>E</sup>	7 400 <sup>E</sup>
Non agricole	21 200	21 100	24 400	24 900	24 600	27 500	25 200	25 200	25 300	22 400
Revenu de placements	4 700	4 800	5 300	5 000	5 300	4 600	4 900	5 100	5 000	5 500
Revenu de retraite	18 500	19 200	19 500	19 900	20 600	21 300	21 300	21 800	22 100	22 500
Autre revenu	6 000	5 300	5 000	5 200	5 200	5 800	5 600	5 700	5 500	5 100
<b>Transferts gouvernementaux</b>	<b>9 100</b>	<b>9 200</b>	<b>8 800</b>	<b>8 400</b>	<b>8 800</b>	<b>9 000</b>	<b>9 000</b>	<b>9 000</b>	<b>8 800</b>	<b>8 900</b>
Sécurité de la vieillesse	9 700	9 600	9 500	9 400	9 200	9 000	9 200	9 300	9 300	9 400
RPC/RPQ	7 800	8 000	8 100	7 900	7 900	8 000	7 900	8 100	8 000	8 000
Prestations fiscales pour enfants <sup>1</sup>	2 100	2 400	2 500	2 500	2 600	2 600	2 700	2 600	3 000	3 100
Prestations d'assurance-emploi (AE) <sup>2</sup>	6 100	5 900	5 700	5 400	5 800	6 400	6 200	6 100	6 000	6 100
Indemnités pour accidents du travail <sup>3</sup>	6 900	6 400	6 300	6 200	6 900	7 700	7 300	7 500	7 300	7 400
Crédit pour la Taxe sur les produits et services (TPS) et la Taxe de vente harmonisée (TVH)	500	400	400	400	600	400	400	400	400	500
Crédits d'impôt provinciaux et territoriaux <sup>4</sup>	300	400	400	400	400	400	400	400	400	500
Assistance sociale	7 900	7 700	7 300	7 300	7 200	7 200	6 900	7 000	7 100	7 100
Autres transferts gouvernementaux	..	..	..	..	..	..	..	..	..	..
<b>Deux personnes ou plus</b>										
<b>Revenu total</b>	<b>70 100</b>	<b>72 600</b>	<b>74 200</b>	<b>76 900</b>	<b>78 100</b>	<b>77 900</b>	<b>77 300</b>	<b>79 200</b>	<b>79 900</b>	<b>81 700</b>
<b>Revenu du marché</b>	<b>64 800</b>	<b>67 200</b>	<b>68 700</b>	<b>71 400</b>	<b>72 100</b>	<b>71 700</b>	<b>71 100</b>	<b>72 700</b>	<b>73 600</b>	<b>74 900</b>
Gains	64 100	66 500	67 800	70 100	70 600	70 700	69 700	70 700	71 500	72 300
Traitements, salaires et commissions	61 900	64 700	64 800	67 200	67 500	67 200	66 900	67 500	68 700	69 900
Emploi autonome	20 500	20 200	23 500	23 500	24 100	26 600	23 800	24 900	24 300	22 300
Agricole	8 700	6 900	9 500	8 900	10 800	10 800	7 600 <sup>E</sup>	10 100 <sup>E</sup>	9 600 <sup>E</sup>	8 000 <sup>E</sup>
Non agricole	21 900	22 100	25 100	25 300	25 600	28 200	25 600	26 300	25 600	23 500
Revenu de placements	4 800	4 900	5 700	5 500	5 600	4 800	5 000	5 600	5 300	5 900
Revenu de retraite	20 700	21 700	22 000	22 500	23 100	23 800	23 500	24 400	24 600	25 300
Autre revenu	6 000	5 700	5 300	5 700	5 500	6 200	5 600	5 900	5 900	5 200
<b>Transferts gouvernementaux</b>	<b>9 900</b>	<b>10 000</b>	<b>9 600</b>	<b>9 200</b>	<b>9 700</b>	<b>9 800</b>	<b>9 900</b>	<b>9 900</b>	<b>9 800</b>	<b>9 900</b>
Sécurité de la vieillesse	10 900	10 900	10 500	10 400	10 300	10 100	10 300	10 500	10 400	10 600
RPC/RPQ	8 800	9 000	9 100	8 800	8 800	8 900	8 800	8 900	8 900	8 900
Prestations fiscales pour enfants <sup>1</sup>	2 100	2 400	2 500	2 500	2 600	2 600	2 700	2 600	3 000	3 100
Prestations d'assurance-emploi (AE) <sup>2</sup>	6 100	6 000	5 800	5 500	6 000	6 500	6 500	6 400	6 200	6 300
Indemnités pour accidents du travail <sup>3</sup>	7 100	6 400	6 300	6 300	7 000	7 700	7 300	7 400	7 400	7 400
Crédit pour la Taxe sur les produits et services (TPS) et la Taxe de vente harmonisée (TVH)	500	500	500	500	800	500	500	500	500	600
Crédits d'impôt provinciaux et territoriaux <sup>4</sup>	400	400	500	400	400	400	500	400	400	600
Assistance sociale	9 100	8 800	8 200	8 000	7 700	7 600	7 400	7 500	7 300	7 400
Autres transferts gouvernementaux	..	..	..	..	..	..	..	..	..	..

Voir les notes à la fin du tableau.

Tableau 4 – suite

## Revenu total moyen selon la source de revenu, Canada

	1997	1998	1999	2000	2001	2002	2003	2004	2005	2006
	en dollars constants 2006									
<b>Personnes seules</b>										
<b>Revenu total</b>	<b>28 000</b>	<b>28 700</b>	<b>30 600</b>	<b>30 600</b>	<b>31 400</b>	<b>32 000</b>	<b>32 700</b>	<b>32 500</b>	<b>32 900</b>	<b>34 200</b>
<b>Revenu du marché</b>	<b>26 900</b>	<b>27 600</b>	<b>29 700</b>	<b>29 500</b>	<b>30 300</b>	<b>30 700</b>	<b>31 500</b>	<b>31 300</b>	<b>31 900</b>	<b>33 000</b>
Gains	30 000	31 300	34 100	33 500	33 400	34 000	33 700	33 700	34 500	35 300
Traitements, salaires et commissions	30 500	31 900	34 300	33 300	33 400	33 600	33 300	33 800	34 400	36 100
Emploi autonome	15 600	14 400	19 000	20 800	18 400 <sup>E</sup>	22 400 <sup>E</sup>	21 500 <sup>E</sup>	18 500	21 800	16 400
Agricole	6 000 <sup>E</sup>	3 600 <sup>E</sup>	8 500 <sup>E</sup>	6 500 <sup>E</sup>	4 900 <sup>E</sup>	4 500 <sup>E</sup>	4 300 <sup>E</sup>	5 400 <sup>E</sup>	4 100 <sup>E</sup>	4 500 <sup>E</sup>
Non agricole	16 900	15 900	20 300	22 600	19 800 <sup>E</sup>	24 300 <sup>E</sup>	23 400 <sup>E</sup>	20 000	24 000	17 800
Revenu de placements	4 500	4 400	4 000	3 700	4 600	4 100	4 700	3 800	4 300	4 300
Revenu de retraite	13 900	13 900	13 700	14 000	15 100	16 200	16 800	16 500	16 800	16 700
Autre revenu	5 900	3 900	3 400	3 500	4 200	4 200	5 600	4 800	4 200	4 900
<b>Transferts gouvernementaux</b>	<b>7 300</b>	<b>7 400</b>	<b>7 000</b>	<b>6 800</b>	<b>7 000</b>	<b>7 400</b>	<b>7 100</b>	<b>7 000</b>	<b>6 800</b>	<b>6 600</b>
Sécurité de la vieillesse	8 000	7 900	7 900	7 900	7 600	7 500	7 500	7 400	7 700	7 600
RPC/RPQ	6 200	6 200	6 300	6 300	6 400	6 500	6 400	6 700	6 500	6 500
Prestations fiscales pour enfants <sup>1</sup>	F	F	F	F	F	F	F	F	F	700
Prestations d'assurance-emploi (AE) <sup>2</sup>	5 800	5 600	4 800	4 800	4 700	5 800	4 900	5 000	4 800	4 600
Indemnités pour accidents du travail <sup>3</sup>	6 200	6 100	6 400	5 400	6 200	7 500	7 300	7 700	7 000	7 500
Crédit pour la Taxe sur les produits et services (TPS) et la Taxe de vente harmonisée (TVH)	300	300	300	300	400	300	300	300	300	300
Crédits d'impôt provinciaux et territoriaux <sup>4</sup>	300	400	400	400	300	300	300	300	300	300
Assistance sociale	6 000	5 800	5 900	6 200	6 400	6 500	6 200	6 300	6 700	6 500
Autres transferts gouvernementaux	..	..	..	..	..	..	..	..	..	..

1. Source : Division de la statistique du revenu, Statistique Canada.

2. Source : Division de la statistique du revenu, Statistique Canada.

3. À partir de l'année 1999, tous les montants d'assistance sociale recueillis par l'enquête pour l'un ou l'autre des deux conjoints d'un couple sont réassignés à la femme, ou encore le conjoint le plus âgé lorsqu'il s'agit d'un couple du même sexe. Ceci a causé un changement dans les séries temporelles sur les données d'assistance sociale des individus, soit une augmentation du montant moyen reçu et une diminution du nombre de bénéficiaires. La série temporelle sur le montant agrégé d'assistance sociale n'est pas affectée, de même que les données au niveau de la famille et du ménage.

4. Inclut les familles économiques et les personnes seules. Une famille économique est constituée d'un groupe de deux personnes ou plus qui partagent un même logement et qui sont apparentées par le sang, par alliance ou par adoption ou qui vivent en union libre. Une personne seule est une personne qui vit seule ou avec d'autres personnes avec lesquelles elle n'a aucun lien de parenté, par exemple un colocataire ou un pensionnaire.

**Tableau 5-1**  
**Impôts sur le revenu selon les quintiles de revenu après impôt — Canada**

	Impôts sur le revenu							
	2006				2005			
	Médian	Moyen	Taux moyen de transferts gouvernementaux	Parts	Médian	Moyen	Taux moyen de transferts gouvernementaux	Parts
	en dollars		pourcentage		en dollars		pourcentage	
<b>Total - Familles économiques, 2 personnes ou plus et personnes seules</b>								
<b>Total</b>	<b>6 000</b>	<b>11 200</b>	<b>17,1</b>	<b>100,0</b>	<b>5 800</b>	<b>11 000</b>	<b>17,2</b>	<b>100,0</b>
Quintile inférieur	.	700 <sup>E</sup>	5,3 <sup>E</sup>	1,3 <sup>E</sup>	.	700 <sup>E</sup>	5,0 <sup>E</sup>	1,2 <sup>E</sup>
Deuxième quintile	.	2 800	8,8	5,0	.	2 700	8,6	4,8
Troisième quintile	.	6 700	13,0	11,9	.	6 500	13,0	11,9
Quatrième quintile	.	12 600	16,1	22,4	.	12 300	16,2	22,4
Quintile supérieur	.	33 300	21,8	59,4	.	32 900	22,0	59,7
<b>Deux personnes ou plus</b>								
<b>Total</b>	<b>9 000</b>	<b>14 100</b>	<b>17,2</b>	<b>100,0</b>	<b>8 700</b>	<b>13 900</b>	<b>17,4</b>	<b>100,0</b>
Quintile inférieur	.	1 300	5,0	1,8	.	1 200	5,1	1,8
Deuxième quintile	.	4 600	9,8	6,6	.	4 600	9,9	6,6
Troisième quintile	.	9 600	14,1	13,6	.	9 300	14,0	13,4
Quatrième quintile	.	15 900	16,9	22,7	.	15 900	17,0	22,8
Quintile supérieur	.	38 900	22,5	55,3	.	38 500	22,8	55,4
<b>Personnes seules</b>								
<b>Total</b>	<b>2 100</b>	<b>5 700</b>	<b>16,7</b>	<b>100,0</b>	<b>2 000</b>	<b>5 400</b>	<b>16,3</b>	<b>100,0</b>
Quintile inférieur	.	300 <sup>E</sup>	4,4 <sup>E</sup>	1,1 <sup>E</sup>	.	200 <sup>E</sup>	3,0 <sup>E</sup>	0,8 <sup>E</sup>
Deuxième quintile	.	500 <sup>E</sup>	3,2 <sup>E</sup>	1,8 <sup>E</sup>	.	400	2,8	1,6
Troisième quintile	.	2 300	9,2	8,1	.	2 200	9,2	8,4
Quatrième quintile	.	6 300	15,9	22,0	.	5 800	15,1	21,5
Quintile supérieur	.	19 200	23,2	67,0	.	18 100	23,0	67,6

**Tableau 5-2**  
**Impôts sur le revenu selon les quintiles de revenu après impôt — Terre-Neuve-et-Labrador**

	Impôts sur le revenu							
	2006				2005			
	Médian	Moyen	Taux moyen de transferts gouvernementaux	Parts	Médian	Moyen	Taux moyen de transferts gouvernementaux	Parts
	en dollars		pourcentage		en dollars		pourcentage	
<b>Total - Familles économiques, 2 personnes ou plus et personnes seules</b>								
<b>Total</b>	<b>4 500</b>	<b>8 900</b>	<b>16,4</b>	<b>100,0</b>	<b>4 000</b>	<b>8 500</b>	<b>16,1</b>	<b>100,0</b>
Quintile inférieur	.	400 <sup>E</sup>	2,7 <sup>E</sup>	0,8 <sup>E</sup>	.	300 <sup>E</sup>	2,2 <sup>E</sup>	0,7 <sup>E</sup>
Deuxième quintile	.	1 400	5,2	3,2	.	1 300	4,8	3,0
Troisième quintile	.	5 100	11,6	11,4	.	4 500	10,9	10,7
Quatrième quintile	.	9 900	15,4	22,3	.	9 600	15,3	22,6
Quintile supérieur	.	27 700	22,5	62,2	.	26 700	22,3	63,0
<b>Deux personnes ou plus</b>								
<b>Total</b>	<b>6 300</b>	<b>10 600</b>	<b>16,6</b>	<b>100,0</b>	<b>5 900</b>	<b>10 100</b>	<b>16,4</b>	<b>100,0</b>
Quintile inférieur	.	500 <sup>E</sup>	2,1 <sup>E</sup>	0,9 <sup>E</sup>	.	300 <sup>E</sup>	1,6 <sup>E</sup>	0,7 <sup>E</sup>
Deuxième quintile	.	2 600	7,2	4,9	.	2 400	6,8	4,7
Troisième quintile	.	6 400	12,3	12,1	.	6 400	12,7	12,7
Quatrième quintile	.	12 300	16,6	23,1	.	11 000	15,5	21,7
Quintile supérieur	.	31 400	23,1	59,1	.	30 400	23,2	60,3
<b>Personnes seules</b>								
<b>Total</b>	<b>200<sup>E</sup></b>	<b>3 700</b>	<b>14,3</b>	<b>100,0</b>	<b>200<sup>E</sup></b>	<b>3 500</b>	<b>13,8</b>	<b>100,0</b>
Quintile inférieur	.	100 <sup>E</sup>	2,3 <sup>E</sup>	0,8 <sup>E</sup>	.	100 <sup>E</sup>	1,3 <sup>E</sup>	0,5 <sup>E</sup>
Deuxième quintile	.	200 <sup>E</sup>	1,9 <sup>E</sup>	1,3 <sup>E</sup>	.	200 <sup>E</sup>	1,3 <sup>E</sup>	1,0 <sup>E</sup>
Troisième quintile	.	500 <sup>E</sup>	2,8 <sup>E</sup>	2,7 <sup>E</sup>	.	600 <sup>E</sup>	3,5 <sup>E</sup>	3,6 <sup>E</sup>
Quatrième quintile	.	3 900 <sup>E</sup>	12,8	20,8	.	3 500 <sup>E</sup>	12,6	20,3
Quintile supérieur	.	13 800	22,2	74,4	.	13 000	21,6	74,6

**Tableau 5-3**  
**Impôts sur le revenu selon les quintiles de revenu après impôt — Île-du-Prince-Édouard**

	Impôts sur le revenu							
	2006				2005			
	Médian	Moyen	Taux moyen de transferts gouvernementaux	Parts	Médian	Moyen	Taux moyen de transferts gouvernementaux	Parts
	en dollars		pourcentage		en dollars		pourcentage	
<b>Total - Familles économiques, 2 personnes ou plus et personnes seules</b>								
<b>Total</b>	<b>5 200</b>	<b>8 300</b>	<b>15,2</b>	<b>100,0</b>	<b>4 900</b>	<b>7 700</b>	<b>14,7</b>	<b>100,0</b>
Quintile inférieur	.	600 <sup>E</sup>	4,4 <sup>E</sup>	1,5 <sup>E</sup>	.	600 <sup>E</sup>	3,8 <sup>E</sup>	1,4 <sup>E</sup>
Deuxième quintile	.	2 800	9,0	6,7	.	2 600	8,7	6,8
Troisième quintile	.	5 300	11,5	12,7	.	5 200	11,6	13,3
Quatrième quintile	.	10 000	15,1	24,0	.	9 000	14,3	23,3
Quintile supérieur	.	22 800	19,7	55,0	.	21 300	19,2	55,1
<b>Deux personnes ou plus</b>								
<b>Total</b>	<b>7 100</b>	<b>10 100</b>	<b>15,3</b>	<b>100,0</b>	<b>6 700</b>	<b>9 600</b>	<b>15,0</b>	<b>100,0</b>
Quintile inférieur	.	1 100 <sup>E</sup>	4,1 <sup>E</sup>	2,1 <sup>E</sup>	.	1 200 <sup>E</sup>	4,6 <sup>E</sup>	2,5 <sup>E</sup>
Deuxième quintile	.	4 000	9,4	7,9	.	4 300	10,2	9,0
Troisième quintile	.	7 600	13,2	15,0	.	7 100	12,8	14,8
Quatrième quintile	.	11 900	15,7	23,5	.	10 900	14,9	22,8
Quintile supérieur	.	26 000	20,3	51,4	.	24 400	20,0	50,9
<b>Personnes seules</b>								
<b>Total</b>	<b>1 700<sup>E</sup></b>	<b>3 600</b>	<b>14,4</b>	<b>100,0</b>	<b>1 200<sup>E</sup></b>	<b>3 000</b>	<b>12,4</b>	<b>100,0</b>
Quintile inférieur	.	0 <sup>E</sup>	0,1 <sup>E</sup>	0,0 <sup>E</sup>	.	100 <sup>E</sup>	1,2 <sup>E</sup>	0,7 <sup>E</sup>
Deuxième quintile	.	600 <sup>E</sup>	4,1 <sup>E</sup>	3,4 <sup>E</sup>	.	300 <sup>E</sup>	1,9 <sup>E</sup>	1,8 <sup>E</sup>
Troisième quintile	.	1 600 <sup>E</sup>	8,0 <sup>E</sup>	9,0 <sup>E</sup>	.	1 300 <sup>E</sup>	6,6 <sup>E</sup>	8,5 <sup>E</sup>
Quatrième quintile	.	4 400 <sup>E</sup>	15,0	24,4	.	3 700	12,9	24,4
Quintile supérieur	.	11 400	21,2	63,2	.	9 700	19,4	64,5

**Tableau 5-4**  
**Impôts sur le revenu selon les quintiles de revenu après impôt — Nouvelle-Écosse**

	Impôts sur le revenu							
	2006				2005			
	Médian	Moyen	Taux moyen de transferts gouvernementaux	Parts	Médian	Moyen	Taux moyen de transferts gouvernementaux	Parts
	en dollars		pourcentage		en dollars		pourcentage	
<b>Total - Familles économiques, 2 personnes ou plus et personnes seules</b>								
<b>Total</b>	<b>5 400</b>	<b>9 300</b>	<b>16,6</b>	<b>100,0</b>	<b>5 100</b>	<b>8 900</b>	<b>16,2</b>	<b>100,0</b>
Quintile inférieur	.	400 <sup>E</sup>	3,6 <sup>E</sup>	0,9 <sup>E</sup>	.	400 <sup>E</sup>	3,0 <sup>E</sup>	0,8 <sup>E</sup>
Deuxième quintile	.	2 300	7,9	4,9	.	2 200	7,6	4,9
Troisième quintile	.	6 000	13,1	12,8	.	5 700	12,8	12,8
Quatrième quintile	.	11 100	16,4	23,9	.	10 600	16,1	23,9
Quintile supérieur	.	26 700	21,2	57,4	.	25 600	20,8	57,7
<b>Deux personnes ou plus</b>								
<b>Total</b>	<b>8 200</b>	<b>12 100</b>	<b>17,1</b>	<b>100,0</b>	<b>7 900</b>	<b>11 500</b>	<b>16,6</b>	<b>100,0</b>
Quintile inférieur	.	1 100 <sup>E</sup>	4,4 <sup>E</sup>	1,8 <sup>E</sup>	.	800 <sup>E</sup>	3,3 <sup>E</sup>	1,4 <sup>E</sup>
Deuxième quintile	.	4 400	10,3	7,2	.	4 300	10,3	7,5
Troisième quintile	.	8 700	14,3	14,3	.	8 100	13,8	14,1
Quatrième quintile	.	14 300	17,5	23,6	.	14 000	17,3	24,3
Quintile supérieur	.	32 200	22,2	53,1	.	30 300	21,5	52,7
<b>Personnes seules</b>								
<b>Total</b>	<b>1 200<sup>E</sup></b>	<b>3 800</b>	<b>14,0</b>	<b>100,0</b>	<b>1 300<sup>E</sup></b>	<b>3 700</b>	<b>14,3</b>	<b>100,0</b>
Quintile inférieur	.	0 <sup>E</sup>	0,0 <sup>E</sup>	0,0 <sup>E</sup>	.	100 <sup>E</sup>	2,3 <sup>E</sup>	0,6 <sup>E</sup>
Deuxième quintile	.	300 <sup>E</sup>	2,2 <sup>E</sup>	1,7 <sup>E</sup>	.	200 <sup>E</sup>	1,8 <sup>E</sup>	1,3 <sup>E</sup>
Troisième quintile	.	1 500 <sup>E</sup>	7,0 <sup>E</sup>	8,0 <sup>E</sup>	.	1 400 <sup>E</sup>	7,1 <sup>E</sup>	7,8 <sup>E</sup>
Quatrième quintile	.	4 900	14,2	25,8	.	4 400	13,3	23,7
Quintile supérieur	.	12 100	20,5	64,5	.	12 300	21,5	66,5

**Tableau 5-5**  
**Impôts sur le revenu selon les quintiles de revenu après impôt — Nouveau-Brunswick**

	Impôts sur le revenu							
	2006				2005			
	Médian	Moyen	Taux moyen de transferts gouvernementaux	Parts	Médian	Moyen	Taux moyen de transferts gouvernementaux	Parts
	en dollars		pourcentage		en dollars		pourcentage	
<b>Total - Familles économiques, 2 personnes ou plus et personnes seules</b>								
<b>Total</b>	<b>4 400</b>	<b>8 000</b>	<b>15,2</b>	<b>100,0</b>	<b>4 300</b>	<b>7 700</b>	<b>15,0</b>	<b>100,0</b>
Quintile inférieur	.	600 <sup>E</sup>	4,3 <sup>E</sup>	1,4 <sup>E</sup>	.	500 <sup>E</sup>	4,1 <sup>E</sup>	1,3 <sup>E</sup>
Deuxième quintile	.	1 800	6,5	4,4	.	1 800	6,8	4,7
Troisième quintile	.	4 800	11,1	11,9	.	4 600	10,9	11,9
Quatrième quintile	.	9 100	14,4	22,7	.	8 900	14,4	23,1
Quintile supérieur	.	24 000	20,2	59,6	.	22 800	19,8	59,0
<b>Deux personnes ou plus</b>								
<b>Total</b>	<b>6 200</b>	<b>10 000</b>	<b>15,4</b>	<b>100,0</b>	<b>6 200</b>	<b>9 700</b>	<b>15,3</b>	<b>100,0</b>
Quintile inférieur	.	700 <sup>E</sup>	3,2 <sup>E</sup>	1,4 <sup>E</sup>	.	900 <sup>E</sup>	4,3 <sup>E</sup>	1,9 <sup>E</sup>
Deuxième quintile	.	3 100	8,0	6,1	.	3 000	7,9	6,3
Troisième quintile	.	6 500	11,9	13,0	.	6 500	12,2	13,4
Quatrième quintile	.	12 100	16,0	24,2	.	11 600	15,6	24,0
Quintile supérieur	.	27 500	20,8	55,3	.	26 300	20,5	54,4
<b>Personnes seules</b>								
<b>Total</b>	<b>1 000<sup>E</sup></b>	<b>3 400</b>	<b>13,5</b>	<b>100,0</b>	<b>800<sup>E</sup></b>	<b>3 000</b>	<b>12,6</b>	<b>100,0</b>
Quintile inférieur	.	500 <sup>E</sup>	7,8 <sup>E</sup>	2,9 <sup>E</sup>	.	100 <sup>E</sup>	1,5 <sup>E</sup>	0,6 <sup>E</sup>
Deuxième quintile	.	300 <sup>E</sup>	1,8 <sup>E</sup>	1,5 <sup>E</sup>	.	200 <sup>E</sup>	1,7 <sup>E</sup>	1,5 <sup>E</sup>
Troisième quintile	.	1 400 <sup>E</sup>	6,8	8,0	.	1 000 <sup>E</sup>	5,5 <sup>E</sup>	6,8 <sup>E</sup>
Quatrième quintile	.	4 000	13,0	23,3	.	3 700	12,6	24,4
Quintile supérieur	.	11 000	20,0	64,3	.	10 100	18,9	66,7

**Tableau 5-6**  
**Impôts sur le revenu selon les quintiles de revenu après impôt — Québec**

	Impôts sur le revenu							
	2006				2005			
	Médian	Moyen	Taux moyen de transferts gouvernementaux	Parts	Médian	Moyen	Taux moyen de transferts gouvernementaux	Parts
	en dollars		pourcentage		en dollars		pourcentage	
<b>Total - Familles économiques, 2 personnes ou plus et personnes seules</b>								
<b>Total</b>	<b>5 200</b>	<b>10 000</b>	<b>17,8</b>	<b>100,0</b>	<b>5 100</b>	<b>9 900</b>	<b>17,9</b>	<b>100,0</b>
Quintile inférieur	.	500 <sup>E</sup>	4,0 <sup>E</sup>	1,0 <sup>E</sup>	.	600 <sup>E</sup>	5,3 <sup>E</sup>	1,3 <sup>E</sup>
Deuxième quintile	.	2 500	8,9	5,0	.	2 300	8,5	4,6
Troisième quintile	.	5 900	13,2	11,7	.	5 900	13,4	11,9
Quatrième quintile	.	11 200	16,8	22,3	.	11 200	17,0	22,6
Quintile supérieur	.	30 100	23,3	60,0	.	29 500	23,2	59,6
<b>Deux personnes ou plus</b>								
<b>Total</b>	<b>8 200</b>	<b>13 000</b>	<b>18,1</b>	<b>100,0</b>	<b>8 300</b>	<b>13 000</b>	<b>18,3</b>	<b>100,0</b>
Quintile inférieur	.	700	2,9	1,1	.	1 000 <sup>E</sup>	4,3 <sup>E</sup>	1,6 <sup>E</sup>
Deuxième quintile	.	4 100	9,5	6,2	.	4 300	10,1	6,6
Troisième quintile	.	8 700	14,5	13,4	.	8 800	14,6	13,5
Quatrième quintile	.	14 900	17,8	22,9	.	15 000	18,1	23,1
Quintile supérieur	.	36 700	24,6	56,3	.	36 000	24,6	55,4
<b>Personnes seules</b>								
<b>Total</b>	<b>1 800</b>	<b>5 100</b>	<b>17,0</b>	<b>100,0</b>	<b>1 900<sup>E</sup></b>	<b>4 700</b>	<b>16,4</b>	<b>100,0</b>
Quintile inférieur	.	800 <sup>E</sup>	9,4 <sup>E</sup>	3,0 <sup>E</sup>	.	400 <sup>E</sup>	5,1 <sup>E</sup>	1,6 <sup>E</sup>
Deuxième quintile	.	300 <sup>E</sup>	2,1	1,3 <sup>E</sup>	.	300 <sup>E</sup>	1,8 <sup>E</sup>	1,1 <sup>E</sup>
Troisième quintile	.	1 900	8,4	7,5	.	1 900	8,7	8,1
Quatrième quintile	.	6 300	17,5	24,5	.	5 600	16,3	23,8
Quintile supérieur	.	16 400	23,7	63,8	.	15 400	23,5	65,4

**Tableau 5-7**  
**Impôts sur le revenu selon les quintiles de revenu après impôt — Ontario**

	Impôts sur le revenu							
	2006				2005			
	Médian	Moyen	Taux moyen de transferts gouvernementaux	Parts	Médian	Moyen	Taux moyen de transferts gouvernementaux	Parts
	en dollars		pourcentage		en dollars		pourcentage	
<b>Total - Familles économiques, 2 personnes ou plus et personnes seules</b>								
<b>Total</b>	<b>7 100</b>	<b>12 500</b>	<b>17,4</b>	<b>100,0</b>	<b>6 800</b>	<b>12 800</b>	<b>17,8</b>	<b>100,0</b>
Quintile inférieur	.	900 <sup>E</sup>	5,7 <sup>E</sup>	1,4 <sup>E</sup>	.	900 <sup>E</sup>	5,9 <sup>E</sup>	1,3 <sup>E</sup>
Deuxième quintile	.	3 200	9,0	5,1	.	3 200	9,1	5,0
Troisième quintile	.	7 700	13,4	12,2	.	7 700	13,5	12,0
Quatrième quintile	.	13 900	16,3	22,1	.	13 800	16,2	21,6
Quintile supérieur	.	37 200	22,2	59,3	.	38 300	22,8	60,1
<b>Deux personnes ou plus</b>								
<b>Total</b>	<b>9 700</b>	<b>15 300</b>	<b>17,4</b>	<b>100,0</b>	<b>9 700</b>	<b>15 600</b>	<b>17,9</b>	<b>100,0</b>
Quintile inférieur	.	1 400 <sup>E</sup>	5,2 <sup>E</sup>	1,8 <sup>E</sup>	.	1 500 <sup>E</sup>	5,8 <sup>E</sup>	1,9 <sup>E</sup>
Deuxième quintile	.	5 200	10,3	6,8	.	5 200	10,3	6,6
Troisième quintile	.	10 100	13,9	13,2	.	10 300	14,1	13,1
Quatrième quintile	.	17 000	16,8	22,2	.	17 400	17,1	22,2
Quintile supérieur	.	42 700	22,8	55,9	.	43 900	23,5	56,2
<b>Personnes seules</b>								
<b>Total</b>	<b>2 500</b>	<b>6 500</b>	<b>17,5</b>	<b>100,0</b>	<b>2 600</b>	<b>6 300</b>	<b>17,2</b>	<b>100,0</b>
Quintile inférieur	.	200 <sup>E</sup>	2,2 <sup>E</sup>	0,5 <sup>E</sup>	.	200 <sup>E</sup>	2,8 <sup>E</sup>	0,7 <sup>E</sup>
Deuxième quintile	.	600 <sup>E</sup>	3,8 <sup>E</sup>	2,0 <sup>E</sup>	.	500 <sup>E</sup>	3,1	1,6
Troisième quintile	.	2 700	9,8	8,4	.	2 700	10,0	8,6
Quatrième quintile	.	6 900	15,9	21,3	.	6 600	15,6	21,0
Quintile supérieur	.	22 000	24,5	67,8	.	21 500	24,0	68,1

**Tableau 5-8**  
**Impôts sur le revenu selon les quintiles de revenu après impôt — Manitoba**

	Impôts sur le revenu							
	2006				2005			
	Médian	Moyen	Taux moyen de transferts gouvernementaux	Parts	Médian	Moyen	Taux moyen de transferts gouvernementaux	Parts
	en dollars		pourcentage		en dollars		pourcentage	
<b>Total - Familles économiques, 2 personnes ou plus et personnes seules</b>								
<b>Total</b>	<b>5 700</b>	<b>9 900</b>	<b>16,9</b>	<b>100,0</b>	<b>5 700</b>	<b>9 700</b>	<b>16,9</b>	<b>100,0</b>
Quintile inférieur	.	500 <sup>E</sup>	3,5 <sup>E</sup>	0,9 <sup>E</sup>	.	400 <sup>E</sup>	3,2 <sup>E</sup>	0,9 <sup>E</sup>
Deuxième quintile	.	2 900	9,7	5,9	.	2 500	8,8	5,2
Troisième quintile	.	5 800	12,4	11,6	.	6 100	13,1	12,6
Quatrième quintile	.	11 300	16,1	22,7	.	11 100	15,9	22,7
Quintile supérieur	.	29 200	21,8	58,8	.	28 500	22,0	58,6
<b>Deux personnes ou plus</b>								
<b>Total</b>	<b>8 600</b>	<b>12 900</b>	<b>17,3</b>	<b>100,0</b>	<b>8 700</b>	<b>12 600</b>	<b>17,2</b>	<b>100,0</b>
Quintile inférieur	.	1 000 <sup>E</sup>	4,1	1,6 <sup>E</sup>	.	900 <sup>E</sup>	3,8	1,4 <sup>E</sup>
Deuxième quintile	.	4 300	9,5	6,7	.	4 800	10,6	7,7
Troisième quintile	.	9 200	14,4	14,2	.	9 400	14,8	14,9
Quatrième quintile	.	14 600	17,0	22,6	.	14 500	17,0	23,0
Quintile supérieur	.	35 600	23,0	55,0	.	33 300	22,7	53,0
<b>Personnes seules</b>								
<b>Total</b>	<b>2 300<sup>E</sup></b>	<b>4 400</b>	<b>15,0</b>	<b>100,0</b>	<b>1 800<sup>E</sup></b>	<b>4 400</b>	<b>15,3</b>	<b>100,0</b>
Quintile inférieur	.	100 <sup>E</sup>	1,1 <sup>E</sup>	0,4 <sup>E</sup>	.	100 <sup>E</sup>	0,7 <sup>E</sup>	0,2 <sup>E</sup>
Deuxième quintile	.	700 <sup>E</sup>	3,8 <sup>E</sup>	3,0 <sup>E</sup>	.	600 <sup>E</sup>	3,7 <sup>E</sup>	2,8 <sup>E</sup>
Troisième quintile	.	2 200	9,4	10,3	.	1 900 <sup>E</sup>	8,4	8,5 <sup>E</sup>
Quatrième quintile	.	5 600	15,7	25,5	.	5 000	14,9	22,7
Quintile supérieur	.	13 300	21,5	60,9	.	14 500 <sup>E</sup>	22,8	65,8



**Tableau 5-9**  
**Impôts sur le revenu selon les quintiles de revenu après impôt — Saskatchewan**

	Impôts sur le revenu							
	2006				2005			
	Médian	Moyen	Taux moyen de transferts gouvernementaux	Parts	Médian	Moyen	Taux moyen de transferts gouvernementaux	Parts
	en dollars		pourcentage		en dollars		pourcentage	
<b>Total - Familles économiques, 2 personnes ou plus et personnes seules</b>								
<b>Total</b>	<b>5 200</b>	<b>9 900</b>	<b>16,5</b>	<b>100,0</b>	<b>4 700</b>	<b>9 100</b>	<b>16,0</b>	<b>100,0</b>
Quintile inférieur	.	500 <sup>E</sup>	3,8 <sup>E</sup>	0,9 <sup>E</sup>	.	400 <sup>E</sup>	3,3 <sup>E</sup>	0,8 <sup>E</sup>
Deuxième quintile	.	2 100	7,5	4,2	.	1 900	7,2	4,2
Troisième quintile	.	5 600	12,0	11,3	.	4 900	11,3	10,9
Quatrième quintile	.	12 100	16,3	24,5	.	11 200	16,0	24,7
Quintile supérieur	.	29 100	21,1	59,0	.	27 000	20,5	59,4
<b>Deux personnes ou plus</b>								
<b>Total</b>	<b>8 900</b>	<b>12 800</b>	<b>16,9</b>	<b>100,0</b>	<b>7 500</b>	<b>11 800</b>	<b>16,4</b>	<b>100,0</b>
Quintile inférieur	.	1 000 <sup>E</sup>	4,5 <sup>E</sup>	1,6 <sup>E</sup>	.	500 <sup>E</sup>	2,4 <sup>E</sup>	0,8 <sup>E</sup>
Deuxième quintile	.	3 900	8,9	6,1	.	3 500	8,5	5,9
Troisième quintile	.	9 600	14,6	14,9	.	8 400	13,8	14,3
Quatrième quintile	.	15 300	16,9	23,8	.	15 000	17,1	25,5
Quintile supérieur	.	34 400	22,0	53,6	.	31 500	21,2	53,4
<b>Personnes seules</b>								
<b>Total</b>	<b>1 200<sup>E</sup></b>	<b>4 300</b>	<b>14,7</b>	<b>100,0</b>	<b>1 200<sup>E</sup></b>	<b>4 000</b>	<b>14,4</b>	<b>100,0</b>
Quintile inférieur	.	0 <sup>E</sup>	0,3 <sup>E</sup>	0,1 <sup>E</sup>	.	400 <sup>E</sup>	5,7 <sup>E</sup>	1,9 <sup>E</sup>
Deuxième quintile	.	300 <sup>E</sup>	2,3 <sup>E</sup>	1,6 <sup>E</sup>	.	400 <sup>E</sup>	2,5 <sup>E</sup>	1,9 <sup>E</sup>
Troisième quintile	.	1 500 <sup>E</sup>	7,0	7,1 <sup>E</sup>	.	1 400 <sup>E</sup>	6,5	6,8
Quatrième quintile	.	4 700	13,9	21,7	.	4 400	13,7	22,2
Quintile supérieur	.	15 000	21,5	69,5	.	13 400	21,1	67,2

**Tableau 5-10**  
**Impôts sur le revenu selon les quintiles de revenu après impôt — Alberta**

	Impôts sur le revenu							
	2006				2005			
	Médian	Moyen	Taux moyen de transferts gouvernementaux	Parts	Médian	Moyen	Taux moyen de transferts gouvernementaux	Parts
	en dollars		pourcentage		en dollars		pourcentage	
<b>Total - Familles économiques, 2 personnes ou plus et personnes seules</b>								
<b>Total</b>	<b>7 400</b>	<b>13 300</b>	<b>17,1</b>	<b>100,0</b>	<b>7 100</b>	<b>12 000</b>	<b>16,7</b>	<b>100,0</b>
Quintile inférieur	.	1 100 <sup>E</sup>	6,4 <sup>E</sup>	1,6 <sup>E</sup>	.	800 <sup>E</sup>	5,2 <sup>E</sup>	1,3 <sup>E</sup>
Deuxième quintile	.	3 300	8,7	4,9	.	3 200	9,1	5,4
Troisième quintile	.	8 400	13,5	12,6	.	7 400	12,8	12,3
Quatrième quintile	.	15 000	16,2	22,5	.	14 200	16,1	23,5
Quintile supérieur	.	38 800	21,6	58,3	.	34 500	21,2	57,5
<b>Deux personnes ou plus</b>								
<b>Total</b>	<b>11 400</b>	<b>16 700</b>	<b>17,2</b>	<b>100,0</b>	<b>10 500</b>	<b>15 100</b>	<b>16,8</b>	<b>100,0</b>
Quintile inférieur	.	2 000 <sup>E</sup>	6,2 <sup>E</sup>	2,4 <sup>E</sup>	.	1 800 <sup>E</sup>	6,2 <sup>E</sup>	2,4 <sup>E</sup>
Deuxième quintile	.	6 200	10,8	7,5	.	5 200	9,8	6,9
Troisième quintile	.	11 700	14,2	14,1	.	11 100	14,4	14,8
Quatrième quintile	.	19 000	17,1	22,8	.	17 900	17,0	23,7
Quintile supérieur	.	44 300	22,0	53,3	.	39 500	21,5	52,3
<b>Personnes seules</b>								
<b>Total</b>	<b>2 900</b>	<b>7 200</b>	<b>16,9</b>	<b>100,0</b>	<b>2 900</b>	<b>6 300</b>	<b>16,3</b>	<b>100,0</b>
Quintile inférieur	.	300 <sup>E</sup>	3,8 <sup>E</sup>	0,9 <sup>E</sup>	.	100 <sup>E</sup>	0,9 <sup>E</sup>	0,2 <sup>E</sup>
Deuxième quintile	.	500 <sup>E</sup>	2,7	1,5 <sup>E</sup>	.	600 <sup>E</sup>	3,1	1,8 <sup>E</sup>
Troisième quintile	.	3 200	10,4	8,9	.	3 100	10,6	9,8
Quatrième quintile	.	7 300	15,3	20,5	.	6 700	15,1	21,2
Quintile supérieur	.	24 400	23,2	68,2	.	21 100	22,6	66,9

**Tableau 5-11**  
**Impôts sur le revenu selon les quintiles de revenu après impôt — Colombie-Britannique**

	Impôts sur le revenu							
	2006				2005			
	Médian	Moyen	Taux moyen de transferts gouvernementaux	Parts	Médian	Moyen	Taux moyen de transferts gouvernementaux	Parts
	en dollars		pourcentage		en dollars		pourcentage	
<b>Total - Familles économiques, 2 personnes ou plus et personnes seules</b>								
<b>Total</b>	<b>5 100</b>	<b>10 100</b>	<b>15,7</b>	<b>100,0</b>	<b>4 900</b>	<b>9 700</b>	<b>15,6</b>	<b>100,0</b>
Quintile inférieur	.	900 <sup>E</sup>	6,9 <sup>E</sup>	1,7 <sup>E</sup>	.	300 <sup>E</sup>	2,8 <sup>E</sup>	0,7 <sup>E</sup>
Deuxième quintile	.	2 300	7,6	4,6	.	2 300	7,7	4,7
Troisième quintile	.	5 600	11,1	11,1	.	5 800	11,9	12,0
Quatrième quintile	.	11 700	15,0	23,3	.	10 700	14,4	22,2
Quintile supérieur	.	29 800	20,1	59,3	.	29 200	20,2	60,4
<b>Deux personnes ou plus</b>								
<b>Total</b>	<b>8 000</b>	<b>12 700</b>	<b>15,7</b>	<b>100,0</b>	<b>7 500</b>	<b>12 300</b>	<b>15,7</b>	<b>100,0</b>
Quintile inférieur	.	1 700 <sup>E</sup>	6,6 <sup>E</sup>	2,6 <sup>E</sup>	.	1 000 <sup>E</sup>	4,2 <sup>E</sup>	1,6 <sup>E</sup>
Deuxième quintile	.	4 000	8,6	6,4	.	3 800	8,4	6,2
Troisième quintile	.	9 200	13,1	14,5	.	8 500	12,7	13,8
Quatrième quintile	.	14 300	15,1	22,7	.	13 200	14,7	21,5
Quintile supérieur	.	34 100	20,5	53,9	.	35 000	21,0	56,8
<b>Personnes seules</b>								
<b>Total</b>	<b>1 400<sup>E</sup></b>	<b>5 600</b>	<b>15,8</b>	<b>100,0</b>	<b>1 400<sup>E</sup></b>	<b>5 100</b>	<b>15,4</b>	<b>100,0</b>
Quintile inférieur	.	0 <sup>E</sup>	0,4 <sup>E</sup>	0,1 <sup>E</sup>	.	100 <sup>E</sup>	1,2 <sup>E</sup>	0,3 <sup>E</sup>
Deuxième quintile	.	700 <sup>E</sup>	4,5 <sup>E</sup>	2,6 <sup>E</sup>	.	500 <sup>E</sup>	3,2 <sup>E</sup>	2,0 <sup>E</sup>
Troisième quintile	.	2 000 <sup>E</sup>	7,9	7,2 <sup>E</sup>	.	1 800 <sup>E</sup>	7,4	6,9 <sup>E</sup>
Quatrième quintile	.	5 200	13,2	18,7	.	5 200	13,4	20,2
Quintile supérieur	.	19 900	22,4	71,4	.	18 100	22,3	70,6

**Tableau 6-1**  
**Revenu médian après impôt selon certains types de famille — Canada**

	1997	1998	1999	2000	2001	2002	2003	2004	2005	2006
	en dollars constants 2006									
<b>Moyen</b>										
<b>Familles économiques, deux personnes ou plus</b>	<b>56 200</b>	<b>58 000</b>	<b>59 800</b>	<b>61 600</b>	<b>64 100</b>	<b>64 200</b>	<b>63 600</b>	<b>65 200</b>	<b>66 000</b>	<b>67 600</b>
<b>Familles de personnes âgées</b>	<b>42 600</b>	<b>42 900</b>	<b>44 700</b>	<b>44 400</b>	<b>45 900</b>	<b>46 500</b>	<b>46 300</b>	<b>47 200</b>	<b>49 100</b>	<b>50 100</b>
Couples mariés	41 200	41 600	43 800	43 100	44 800	45 100	45 200	46 700	47 200	48 300
Autres familles	46 900	47 300	48 100	49 200	50 200	51 900	50 200	49 000	56 000	56 600
<b>Familles autres que de personnes âgées</b>	<b>58 400</b>	<b>60 500</b>	<b>62 200</b>	<b>64 500</b>	<b>67 100</b>	<b>67 000</b>	<b>66 600</b>	<b>68 300</b>	<b>69 000</b>	<b>70 800</b>
<b>Couples mariés</b>	<b>57 000</b>	<b>57 900</b>	<b>57 800</b>	<b>58 600</b>	<b>63 300</b>	<b>62 500</b>	<b>60 900</b>	<b>61 500</b>	<b>63 900</b>	<b>65 800</b>
Aucune personne gagnant un revenu d'emploi	29 900	28 900	29 700	30 300	34 900	31 300	31 400	29 800	31 200	34 200
Une personne gagnant un revenu d'emploi	45 900	46 700	48 500	47 500	52 600	48 900	48 700	51 300	53 300	52 600
Deux personnes gagnant un revenu d'emploi	65 100	67 000	66 100	66 300	70 800	71 200	68 400	68 500	71 500	73 700
<b>Familles biparentales avec enfants</b>	<b>62 300</b>	<b>65 000</b>	<b>67 200</b>	<b>69 600</b>	<b>72 100</b>	<b>72 900</b>	<b>73 400</b>	<b>76 100</b>	<b>74 500</b>	<b>76 400</b>
Aucune personne gagnant un revenu d'emploi	24 600	23 600	23 200	22 700	25 500	25 400	23 600	25 000	21 600	26 000
Une personne gagnant un revenu d'emploi	44 800	50 100	50 700	50 800	52 900	55 600	56 400	55 700	53 700	54 900
Deux personnes gagnant un revenu d'emploi	64 500	66 700	68 000	70 600	72 800	73 100	73 400	75 900	75 200	75 800
Trois personnes ou plus gagnant un revenu d'emploi	81 000	80 800	84 400	87 900	91 300	90 200	90 700	95 400	93 400	96 700
<b>Couples mariés avec d'autres personnes apparentées</b>	<b>78 300</b>	<b>79 700</b>	<b>84 300</b>	<b>89 400</b>	<b>88 900</b>	<b>88 100</b>	<b>88 500</b>	<b>90 600</b>	<b>94 800</b>	<b>97 700</b>
<b>Familles monoparentales</b>	<b>28 400</b>	<b>30 800</b>	<b>31 900</b>	<b>34 500</b>	<b>35 800</b>	<b>34 200</b>	<b>34 800</b>	<b>35 000</b>	<b>39 600</b>	<b>40 300</b>
Homme à leur tête	40 100	42 600	42 600	46 000	44 800	45 400	48 300	46 000	52 500	54 500
Femme à leur tête	26 500	28 700	29 900	32 100	33 900	31 500	31 800	32 500	36 700	37 000
Aucune personne gagnant un revenu d'emploi	16 400	16 900	17 500	17 000	17 900	17 100	16 800	18 200	18 100	20 000
Une personne gagnant un revenu d'emploi	29 300	30 200	30 800	31 800	33 500	31 700	31 500	32 400	37 000	36 400
Deux personnes ou plus gagnant un revenu d'emploi	43 700	46 700	46 800	51 100	53 400	46 700	48 700	46 800	49 300	50 300
<b>Autres familles (autres que de personnes âgées)</b>	<b>51 100</b>	<b>54 300</b>	<b>55 400</b>	<b>55 900</b>	<b>58 900</b>	<b>60 400</b>	<b>56 200</b>	<b>59 000</b>	<b>57 600</b>	<b>59 100</b>
<b>Personnes seules</b>	<b>23 200</b>	<b>23 700</b>	<b>24 900</b>	<b>25 100</b>	<b>26 300</b>	<b>26 900</b>	<b>27 100</b>	<b>27 000</b>	<b>27 500</b>	<b>28 500</b>
<b>Personnes âgées, hommes</b>	<b>25 700</b>	<b>26 500</b>	<b>25 600</b>	<b>24 600</b>	<b>26 400</b>	<b>26 300</b>	<b>27 100</b>	<b>26 800</b>	<b>27 500</b>	<b>27 800</b>
Ne gagnant pas un revenu d'emploi	24 000	24 000	24 500	23 400	25 100	24 500	24 300	25 500	24 500	25 000
Gagnant un revenu d'emploi	35 700	41 200	33 000	31 200	34 400	34 200	36 600	31 400	39 600	38 200
<b>Personnes âgées, femmes</b>	<b>21 900</b>	<b>21 700</b>	<b>21 700</b>	<b>22 000</b>	<b>23 400</b>	<b>23 900</b>	<b>23 300</b>	<b>24 300</b>	<b>23 600</b>	<b>25 500</b>
Ne gagnant pas un revenu d'emploi	21 200	21 100	21 200	21 500	22 500	23 500	22 800	23 500	22 700	24 700
Gagnant un revenu d'emploi	31 100	30 200	28 900	30 000	35 000	29 000	27 700	31 500	31 400	32 300
<b>Autres que personnes âgées, hommes</b>	<b>25 000</b>	<b>25 700</b>	<b>27 000</b>	<b>28 200</b>	<b>29 100</b>	<b>29 500</b>	<b>30 000</b>	<b>29 400</b>	<b>30 500</b>	<b>31 700</b>
Ne gagnant pas un revenu d'emploi	10 400	10 500	10 100	10 000	11 800	11 500	12 100	11 600	11 800	11 900
Gagnant un revenu d'emploi	29 300	29 700	30 500	31 500	32 400	33 200	33 800	32 800	34 600	35 100
<b>Autres que personnes âgées, femmes</b>	<b>20 900</b>	<b>21 500</b>	<b>23 800</b>	<b>22 900</b>	<b>24 100</b>	<b>25 200</b>	<b>25 400</b>	<b>25 300</b>	<b>25 700</b>	<b>26 000</b>
Ne gagnant pas un revenu d'emploi	11 500	10 800	10 300	10 300	11 900	11 800	12 600	12 500	14 100	13 300
Gagnant un revenu d'emploi	24 800	25 900	28 700	27 100	28 100	29 400	29 100	29 200	28 700	29 300

Tableau 6-1 – suite

## Revenu médian après impôt selon certains types de famille — Canada

	1997	1998	1999	2000	2001	2002	2003	2004	2005	2006
	en dollars constants 2006									
Médian										
<b>Familles économiques, deux personnes ou plus</b>	<b>49 400</b>	<b>50 900</b>	<b>52 600</b>	<b>53 400</b>	<b>55 600</b>	<b>55 500</b>	<b>55 400</b>	<b>56 200</b>	<b>57 100</b>	<b>58 300</b>
<b>Familles de personnes âgées</b>	<b>35 400</b>	<b>36 000</b>	<b>37 500</b>	<b>37 500</b>	<b>39 000</b>	<b>39 600</b>	<b>39 300</b>	<b>40 000</b>	<b>41 200</b>	<b>42 400</b>
Couples mariés	35 000	35 100	36 900	36 900	38 200	38 900	38 700	39 800	39 700	41 400
Autres familles	36 300	38 700	40 000	41 100	41 900	42 200	41 300	41 800	46 500	46 800
<b>Familles autres que de personnes âgées</b>	<b>52 500</b>	<b>54 000</b>	<b>55 500</b>	<b>56 500</b>	<b>59 100</b>	<b>58 700</b>	<b>59 000</b>	<b>59 900</b>	<b>60 900</b>	<b>62 000</b>
<b>Couples mariés</b>	<b>49 700</b>	<b>49 500</b>	<b>51 400</b>	<b>52 300</b>	<b>54 300</b>	<b>53 900</b>	<b>53 900</b>	<b>55 100</b>	<b>56 800</b>	<b>57 900</b>
Aucune personne gagnant un revenu d'emploi	26 300	27 200	27 000	28 800	29 700	28 300	28 400	27 500	28 300	30 300
Une personne gagnant un revenu d'emploi	39 000	39 500	43 200	41 200	43 600	43 400	43 500	45 600	48 400	46 900
Deux personnes gagnant un revenu d'emploi	57 200	58 600	59 200	58 900	62 100	61 700	61 200	61 700	63 600	65 100
<b>Familles biparentales avec enfants</b>	<b>57 300</b>	<b>59 700</b>	<b>60 500</b>	<b>62 100</b>	<b>64 500</b>	<b>64 800</b>	<b>65 100</b>	<b>66 700</b>	<b>67 000</b>	<b>67 900</b>
Aucune personne gagnant un revenu d'emploi	24 300	21 900	20 700	21 100	22 800	23 200	21 500	21 800	18 400 <sup>E</sup>	25 400
Une personne gagnant un revenu d'emploi	41 000	42 900	44 000	42 700	43 600	45 100	45 600	44 700	45 900	43 900
Deux personnes ou plus gagnant un revenu d'emploi	59 900	61 700	61 700	63 500	65 500	66 200	65 900	67 900	68 000	68 000
Trois personnes ou plus gagnant un revenu d'emploi	74 800	74 400	79 500	80 300	83 600	82 400	82 300	85 200	85 000	86 800
<b>Couples mariés avec d'autres personnes apparentées</b>	<b>70 900</b>	<b>74 900</b>	<b>79 000</b>	<b>81 200</b>	<b>83 000</b>	<b>81 700</b>	<b>81 300</b>	<b>83 600</b>	<b>86 800</b>	<b>88 800</b>
<b>Familles monoparentales</b>	<b>23 800</b>	<b>26 400</b>	<b>28 700</b>	<b>30 600</b>	<b>31 300</b>	<b>29 900</b>	<b>30 100</b>	<b>31 000</b>	<b>33 400</b>	<b>34 900</b>
Homme à leur tête	37 200	37 100	38 400	39 300	40 000	40 300	40 800	41 400	43 300	46 600
Femme à leur tête	21 900	24 700	26 700	28 300	29 000	27 600	28 100	28 700	30 900	31 700
Aucune personne gagnant un revenu d'emploi	16 100	16 000	16 200	15 600	16 000	16 600	15 800	16 600	17 300	18 300
Une personne gagnant un revenu d'emploi	27 800	27 900	28 900	30 100	31 000	28 200	29 500	29 600	31 200	31 000
Deux personnes ou plus gagnant un revenu d'emploi	38 600	43 100	42 100	45 900	46 000	41 100	43 800	43 200	45 300	46 500
<b>Autres familles (autres que de personnes âgées)</b>	<b>46 200</b>	<b>47 000</b>	<b>48 800</b>	<b>49 700</b>	<b>51 600</b>	<b>51 800</b>	<b>50 000</b>	<b>52 700</b>	<b>53 000</b>	<b>55 300</b>
<b>Personnes seules</b>	<b>18 400</b>	<b>19 200</b>	<b>19 700</b>	<b>20 300</b>	<b>21 300</b>	<b>22 100</b>	<b>21 700</b>	<b>22 000</b>	<b>21 800</b>	<b>22 800</b>
<b>Personnes âgées, hommes</b>	<b>19 900</b>	<b>19 500</b>	<b>20 100</b>	<b>20 100</b>	<b>21 000</b>	<b>21 800</b>	<b>21 500</b>	<b>22 300</b>	<b>21 200</b>	<b>22 100</b>
Ne gagnant pas un revenu d'emploi	18 800	18 700	19 300	19 200	19 800	20 600	19 900	20 900	20 300	20 700
Gagnant un revenu d'emploi	28 800	32 100	24 400	26 300	26 900	28 100	26 100	26 300	35 100	33 700
<b>Personnes âgées, femmes</b>	<b>18 000</b>	<b>18 200</b>	<b>18 500</b>	<b>18 600</b>	<b>19 300</b>	<b>19 100</b>	<b>19 200</b>	<b>19 800</b>	<b>19 500</b>	<b>20 500</b>
Ne gagnant pas un revenu d'emploi	17 600	17 900	18 200	18 300	19 000	18 800	18 900	19 300	19 000	20 000
Gagnant un revenu d'emploi	29 200	25 400	25 400	26 200	27 100	25 400	26 000	29 400	28 400	27 000
<b>Autres que personnes âgées, hommes</b>	<b>20 300</b>	<b>21 900</b>	<b>23 300</b>	<b>24 800</b>	<b>25 100</b>	<b>25 900</b>	<b>25 500</b>	<b>25 000</b>	<b>25 300</b>	<b>26 300</b>
Ne gagnant pas un revenu d'emploi	9 000	9 900	9 700	10 000	10 500	9 700	10 100	10 100	10 200	10 200
Gagnant un revenu d'emploi	25 900	26 600	27 400	28 000	28 500	28 900	29 100	28 700	29 100	29 500
<b>Autres que personnes âgées, femmes</b>	<b>15 800</b>	<b>17 100</b>	<b>18 300</b>	<b>18 200</b>	<b>19 300</b>	<b>21 100</b>	<b>20 800</b>	<b>20 700</b>	<b>21 000</b>	<b>21 500</b>
Ne gagnant pas un revenu d'emploi	10 200	10 000	9 700	9 600	10 400	10 300	10 200	10 200	10 800	10 500
Gagnant un revenu d'emploi	21 700	23 300	23 700	23 400	24 800	25 600	25 300	25 000	25 000	25 600

**Tableau 6-2**  
**Revenu médian après impôt selon certains types de famille — Terre-Neuve-et-Labrador**

	1997	1998	1999	2000	2001	2002	2003	2004	2005	2006
	en dollars constants 2006									
<b>Médian</b>										
<b>Familles économiques, deux personnes ou plus</b>	<b>40 100</b>	<b>40 700</b>	<b>40 900</b>	<b>41 000</b>	<b>41 600</b>	<b>42 200</b>	<b>43 500</b>	<b>43 400</b>	<b>43 900</b>	<b>45 800</b>
<b>Familles de personnes âgées</b>	<b>27 800</b>	<b>27 700</b>	<b>28 700</b>	<b>28 000</b>	<b>29 000</b>	<b>29 300</b>	<b>28 400</b>	<b>28 500</b>	<b>29 700</b>	<b>31 200</b>
Couples mariés	27 800	27 500	28 000	27 100	27 300	27 500	27 500	27 800	29 200	30 100
Autres familles	26 900	29 000	33 800	33 100	33 400	33 100	32 100	30 000	30 900 <sup>E</sup>	34 600
<b>Familles autres que de personnes âgées</b>	<b>42 700</b>	<b>43 000</b>	<b>44 300</b>	<b>45 300</b>	<b>45 700</b>	<b>46 100</b>	<b>46 900</b>	<b>46 300</b>	<b>47 900</b>	<b>49 800</b>
<b>Couples mariés</b>	<b>37 600</b>	<b>34 700</b>	<b>37 900</b>	<b>36 500</b>	<b>38 400</b>	<b>40 900</b>	<b>43 500</b>	<b>43 300</b>	<b>43 000</b>	<b>44 400</b>
Aucune personne gagnant un revenu d'emploi	20 100	24 000	24 200	15 600 <sup>E</sup>	17 700 <sup>E</sup>	18 000	21 400 <sup>E</sup>	21 700 <sup>E</sup>	24 300 <sup>E</sup>	F
Une personne gagnant un revenu d'emploi	34 400 <sup>E</sup>	31 200	37 100	36 500	35 000	35 400	36 600	38 500	39 800	41 700
Deux personnes gagnant un revenu d'emploi	45 500	47 400	48 000	43 100	46 700	53 500	51 800	49 600	48 100	46 500
<b>Familles biparentales avec enfants</b>	<b>44 200</b>	<b>46 400</b>	<b>47 500</b>	<b>51 000</b>	<b>51 100</b>	<b>48 400</b>	<b>50 300</b>	<b>49 500</b>	<b>53 600</b>	<b>56 500</b>
Aucune personne gagnant un revenu d'emploi	20 300	16 100	F	18 400	F	F	F	F	F	F
Une personne gagnant un revenu d'emploi	30 200	31 000	34 900	35 000	31 500	40 100	43 200	34 300	34 400 <sup>E</sup>	42 200
Deux personnes gagnant un revenu d'emploi	48 900	50 900	51 600	58 400	53 400	52 100	55 600	57 000	55 900	55 500
Trois personnes ou plus gagnant un revenu d'emploi	60 600	62 800	66 300	63 500	70 800	60 000	59 400	54 700	63 000	67 300
<b>Couples mariés avec d'autres personnes apparentées</b>	<b>55 700</b>	<b>53 900</b>	<b>59 100</b>	<b>65 600</b>	<b>64 500</b>	<b>63 500</b>	<b>66 700</b>	<b>71 100</b>	<b>67 900</b>	<b>68 100</b>
<b>Familles monoparentales</b>	<b>18 500</b>	<b>20 300</b>	<b>20 300</b>	<b>21 300</b>	<b>24 600</b>	<b>26 500</b>	<b>24 300</b>	<b>25 100</b>	<b>23 500</b>	<b>23 300</b>
Homme à leur tête	F	F	F	F	F	F	F	F	F	F
Femme à leur tête	17 800	19 900	19 300	21 300	23 800	23 300	21 100	21 900	22 700	22 800
Aucune personne gagnant un revenu d'emploi	15 700	15 400	17 100	16 900	F	F	16 100	F	F	F
Une personne gagnant un revenu d'emploi	26 100 <sup>E</sup>	23 800	24 900	23 000	26 700	26 500 <sup>E</sup>	29 700	26 200	27 100	25 300
Deux personnes ou plus gagnant un revenu d'emploi	F	F	F	F	F	F	F	F	F	F
<b>Autres familles (autres que de personnes âgées)</b>	<b>41 300</b>	<b>38 300</b>	<b>41 400</b>	<b>40 800</b>	<b>39 200</b>	<b>42 300<sup>E</sup></b>	<b>40 700</b>	<b>39 300</b>	<b>47 300</b>	<b>52 200</b>
<b>Personnes seules</b>	<b>14 800</b>	<b>14 400</b>	<b>14 600</b>	<b>15 300</b>	<b>15 700</b>	<b>15 800</b>	<b>15 300</b>	<b>15 700</b>	<b>17 100</b>	<b>17 400</b>
<b>Personnes âgées, hommes</b>	<b>17 300</b>	<b>16 700</b>	F	F	F	F	<b>16 700</b>	<b>16 800</b>	<b>16 800</b>	<b>17 200</b>
Ne gagnant pas un revenu d'emploi	16 800	16 500	F	F	F	F	F	F	16 800	17 200
Gagnant un revenu d'emploi	F	F	F	F	F	F	F	F	F	F
<b>Personnes âgées, femmes</b>	<b>15 000</b>	<b>15 000</b>	<b>15 000</b>	<b>14 800</b>	<b>15 700</b>	<b>16 900</b>	<b>16 600</b>	<b>16 800</b>	<b>16 600</b>	<b>17 100</b>
Ne gagnant pas un revenu d'emploi	14 900	14 900	14 900	14 800	15 700	16 200	16 500	16 700	16 600	17 100
Gagnant un revenu d'emploi	F	F	F	F	F	F	F	F	F	F
<b>Autres que personnes âgées, hommes</b>	<b>15 000<sup>E</sup></b>	<b>13 200<sup>E</sup></b>	<b>12 100<sup>E</sup></b>	<b>15 800</b>	<b>15 900</b>	<b>14 200<sup>E</sup></b>	<b>13 000<sup>E</sup></b>	<b>15 700</b>	<b>19 500</b>	<b>22 500<sup>E</sup></b>
Ne gagnant pas un revenu d'emploi	9 000	10 700	9 800	9 100 <sup>E</sup>	9 100 <sup>E</sup>	7 800 <sup>E</sup>	F	F	F	F
Gagnant un revenu d'emploi	24 400	21 100	22 400 <sup>E</sup>	23 000 <sup>E</sup>	21 600	24 800	21 300	25 600 <sup>E</sup>	26 800	31 600
<b>Autres que personnes âgées, femmes</b>	<b>11 000</b>	<b>12 100</b>	<b>10 900<sup>E</sup></b>	<b>12 800<sup>E</sup></b>	<b>14 100<sup>E</sup></b>	<b>12 800</b>	<b>11 200<sup>E</sup></b>	<b>10 800<sup>E</sup></b>	<b>15 300<sup>E</sup></b>	<b>12 300<sup>E</sup></b>
Ne gagnant pas un revenu d'emploi	9 000 <sup>E</sup>	9 000 <sup>E</sup>	8 000	7 900 <sup>E</sup>	10 600	8 500 <sup>E</sup>	9 300 <sup>E</sup>	6 000 <sup>E</sup>	F	F
Gagnant un revenu d'emploi	15 500 <sup>E</sup>	15 800 <sup>E</sup>	20 800 <sup>E</sup>	21 500 <sup>E</sup>	25 200 <sup>E</sup>	20 600 <sup>E</sup>	19 400 <sup>E</sup>	16 700	18 900 <sup>E</sup>	21 400 <sup>E</sup>

**Tableau 6-3**  
**Revenu médian après impôt selon certains types de famille — Île-du-Prince-Édouard**

	1997	1998	1999	2000	2001	2002	2003	2004	2005	2006
	en dollars constants 2006									
<b>Médian</b>										
<b>Familles économiques, deux personnes ou plus</b>	<b>43 000</b>	<b>43 800</b>	<b>43 400</b>	<b>44 700</b>	<b>46 000</b>	<b>46 400</b>	<b>46 500</b>	<b>48 200</b>	<b>48 600</b>	<b>50 000</b>
<b>Familles de personnes âgées</b>	<b>29 700</b>	<b>30 300</b>	<b>28 700</b>	<b>29 700</b>	<b>28 700</b>	<b>29 400</b>	<b>30 500</b>	<b>32 200</b>	<b>36 500</b>	<b>37 900</b>
Couples mariés	30 400	31 400	28 700	30 000	29 000	30 000	31 400	32 800	36 300	38 100
Autres familles	22 300 <sup>E</sup>	F	32 800	28 600	23 800 <sup>E</sup>	F	F	F	F	F
<b>Familles autres que de personnes âgées</b>	<b>46 500</b>	<b>46 700</b>	<b>46 300</b>	<b>47 700</b>	<b>49 400</b>	<b>48 800</b>	<b>49 500</b>	<b>50 500</b>	<b>50 000</b>	<b>51 900</b>
<b>Couples mariés</b>	<b>43 700</b>	<b>40 900</b>	<b>40 600</b>	<b>39 700</b>	<b>43 800</b>	<b>44 300</b>	<b>46 800</b>	<b>48 200</b>	<b>47 400</b>	<b>51 400</b>
Aucune personne gagnant un revenu d'emploi	F	F	F	F	F	F	F	F	F	F
Une personne gagnant un revenu d'emploi	F	F	34 700	31 300	33 200	34 700	35 100	37 400	39 200	39 900
Deux personnes gagnant un revenu d'emploi	47 300	46 000	46 300	50 800	47 900	53 700	54 200	49 400	51 400	56 600
<b>Familles biparentales avec enfants</b>	<b>50 000</b>	<b>50 300</b>	<b>49 200</b>	<b>48 800</b>	<b>53 000</b>	<b>51 900</b>	<b>51 600</b>	<b>53 300</b>	<b>55 300</b>	<b>57 300</b>
Aucune personne gagnant un revenu d'emploi	F	F	F	F	F	F	F	F	F	F
Une personne gagnant un revenu d'emploi	F	F	31 900	F	F	F	F	F	F	F
Deux personnes gagnant un revenu d'emploi	48 100	47 800	45 600	48 000	53 000	50 000	48 100	49 500	53 500	54 800
Trois personnes ou plus gagnant un revenu d'emploi	59 200	60 300	70 200	64 600	65 200	66 400	66 400	68 700	69 300	65 900
<b>Couples mariés avec d'autres personnes apparentées</b>	<b>62 700</b>	<b>65 200</b>	<b>72 300</b>	<b>63 200</b>	<b>68 900</b>	<b>60 800</b>	<b>67 100</b>	<b>67 800</b>	<b>69 000</b>	<b>81 000</b>
<b>Familles monoparentales</b>	<b>21 700</b>	<b>27 500</b>	<b>24 800</b>	<b>29 400</b>	<b>24 800<sup>E</sup></b>	<b>26 600</b>	<b>27 900</b>	<b>29 500</b>	<b>28 200</b>	<b>27 700</b>
Homme à leur tête	F	F	F	F	F	F	F	F	F	F
Femme à leur tête	21 000	27 500	24 800	25 000 <sup>E</sup>	24 400	25 600	27 400	26 800	27 500	26 900
Aucune personne gagnant un revenu d'emploi	F	F	F	F	F	F	F	F	F	F
Une personne gagnant un revenu d'emploi	F	F	22 800	23 800	23 700	23 500	24 900	25 600	27 500	26 800
Deux personnes ou plus gagnant un revenu d'emploi	F	F	F	F	F	F	F	F	F	F
<b>Autres familles (autres que de personnes âgées)</b>	<b>38 100</b>	<b>46 700</b>	<b>53 100</b>	<b>42 600<sup>E</sup></b>	<b>49 600</b>	<b>51 800</b>	<b>49 800</b>	<b>50 500</b>	<b>48 000</b>	<b>47 300</b>
<b>Personnes seules</b>	<b>15 600</b>	<b>17 300</b>	<b>16 300</b>	<b>17 500</b>	<b>17 700</b>	<b>17 300</b>	<b>17 500</b>	<b>17 700</b>	<b>18 600</b>	<b>19 000</b>
<b>Personnes âgées, hommes</b>	<b>F</b>	<b>F</b>	<b>F</b>	<b>F</b>	<b>F</b>	<b>16 300</b>	<b>20 400<sup>E</sup></b>	<b>22 500<sup>E</sup></b>	<b>F</b>	<b>F</b>
Ne gagnant pas un revenu d'emploi	F	F	F	F	F	16 100	20 400 <sup>E</sup>	F	F	F
Gagnant un revenu d'emploi	F	F	F	F	F	F	F	F	F	F
<b>Personnes âgées, femmes</b>	<b>15 700</b>	<b>17 100</b>	<b>16 600</b>	<b>16 400</b>	<b>16 900</b>	<b>16 700</b>	<b>16 300</b>	<b>16 300</b>	<b>17 000</b>	<b>16 800</b>
Ne gagnant pas un revenu d'emploi	15 600	17 100	16 600	16 200	16 800	16 700	16 300	16 100	17 000	16 500
Gagnant un revenu d'emploi	F	F	F	F	F	F	F	F	F	F
<b>Autres que personnes âgées, hommes</b>	<b>16 600</b>	<b>19 100</b>	<b>18 100<sup>E</sup></b>	<b>19 800</b>	<b>20 400</b>	<b>21 200</b>	<b>20 400</b>	<b>18 200</b>	<b>18 500</b>	<b>19 700</b>
Ne gagnant pas un revenu d'emploi	F	F	F	F	F	F	F	F	F	F
Gagnant un revenu d'emploi	17 100	20 600	22 700	20 600	20 900	22 200	22 500	20 600	20 400	21 800
<b>Autres que personnes âgées, femmes</b>	<b>12 900</b>	<b>15 000</b>	<b>13 500</b>	<b>14 600</b>	<b>16 700</b>	<b>16 700</b>	<b>16 600<sup>E</sup></b>	<b>18 900<sup>E</sup></b>	<b>19 500</b>	<b>18 200</b>
Ne gagnant pas un revenu d'emploi	F	F	F	F	F	F	F	F	F	F
Gagnant un revenu d'emploi	15 800	17 000	16 800	17 200	18 200	17 500	21 400 <sup>E</sup>	25 100	21 000	19 300

**Tableau 6-4**  
**Revenu médian après impôt selon certains types de famille — Nouvelle-Écosse**

	1997	1998	1999	2000	2001	2002	2003	2004	2005	2006
	en dollars constants 2006									
<b>Médian</b>										
<b>Familles économiques, deux personnes ou plus</b>	<b>42 800</b>	<b>44 700</b>	<b>46 600</b>	<b>47 300</b>	<b>48 000</b>	<b>48 800</b>	<b>47 900</b>	<b>48 700</b>	<b>50 300</b>	<b>51 600</b>
<b>Familles de personnes âgées</b>	<b>32 700</b>	<b>32 900</b>	<b>33 200</b>	<b>33 600</b>	<b>34 800</b>	<b>34 100</b>	<b>34 100</b>	<b>36 800</b>	<b>36 600</b>	<b>39 200</b>
Couples mariés	30 500	31 000	33 100	33 000	33 200	35 400	34 400	37 700	37 400	39 200
Autres familles	37 300	38 400	40 000	36 900	39 900	31 000	32 000	34 700	32 500 <sup>E</sup>	35 500
<b>Familles autres que de personnes âgées</b>	<b>44 700</b>	<b>46 600</b>	<b>49 000</b>	<b>50 200</b>	<b>51 000</b>	<b>51 900</b>	<b>51 000</b>	<b>52 500</b>	<b>54 000</b>	<b>55 300</b>
<b>Couples mariés</b>	<b>39 900</b>	<b>41 400</b>	<b>43 000</b>	<b>42 900</b>	<b>44 800</b>	<b>48 700</b>	<b>48 100</b>	<b>49 900</b>	<b>48 300</b>	<b>50 800</b>
Aucune personne gagnant un revenu d'emploi	23 100	17 000 <sup>E</sup>	19 900 <sup>E</sup>	26 700 <sup>E</sup>	23 500 <sup>E</sup>	30 900	25 000 <sup>E</sup>	37 500 <sup>E</sup>	36 300	32 000
Une personne gagnant un revenu d'emploi	31 700	35 600	37 000	36 100	38 600	41 700	42 800	45 300	40 000	39 100
Deux personnes gagnant un revenu d'emploi	46 200	48 800	51 700	54 400	53 400	53 900	53 500	53 800	56 500	55 300
<b>Familles biparentales avec enfants</b>	<b>50 700</b>	<b>52 600</b>	<b>55 600</b>	<b>54 600</b>	<b>56 000</b>	<b>56 300</b>	<b>57 700</b>	<b>58 000</b>	<b>59 700</b>	<b>61 200</b>
Aucune personne gagnant un revenu d'emploi	F	F	F	F	F	F	F	F	F	F
Une personne gagnant un revenu d'emploi	38 300	44 300	45 800	43 000	42 900	39 000	36 500	36 700	39 100	42 500
Deux personnes gagnant un revenu d'emploi	56 700	54 800	56 400	55 200	56 900	56 000	57 700	59 000	58 500	61 600
Trois personnes ou plus gagnant un revenu d'emploi	63 700	68 800	72 500	67 800	71 300	79 900	76 000	74 100	74 400	76 900
<b>Couples mariés avec d'autres personnes apparentées</b>	<b>65 000</b>	<b>58 100</b>	<b>70 300</b>	<b>66 500</b>	<b>70 100</b>	<b>70 600</b>	<b>71 300</b>	<b>72 500</b>	<b>70 700</b>	<b>72 900</b>
<b>Familles monoparentales</b>	<b>18 900</b>	<b>19 300</b>	<b>25 300</b>	<b>26 300</b>	<b>26 200</b>	<b>24 100</b>	<b>25 800</b>	<b>28 700</b>	<b>28 300</b>	<b>30 400</b>
Homme à leur tête	F	F	F	F	F	F	F	F	F	F
Femme à leur tête	18 900	18 600	25 200	25 100	25 100	24 100	26 500	28 700	27 000	29 200
Aucune personne gagnant un revenu d'emploi	18 900	17 000	F	F	F	F	F	F	F	F
Une personne gagnant un revenu d'emploi	19 900	19 900	26 200	30 100	27 200	26 400	26 600	26 600	27 000	29 500
Deux personnes ou plus gagnant un revenu d'emploi	F	F	F	F	F	F	F	F	F	F
<b>Autres familles (autres que de personnes âgées)</b>	<b>39 500</b>	<b>36 100</b>	<b>36 700</b>	<b>43 700</b>	<b>45 100</b>	<b>48 700</b>	<b>41 300</b>	<b>42 300</b>	<b>50 100</b>	<b>42 000</b>
<b>Personnes seules</b>	<b>16 700</b>	<b>16 500</b>	<b>17 500</b>	<b>17 600</b>	<b>18 300</b>	<b>19 000</b>	<b>19 700</b>	<b>19 100</b>	<b>18 700</b>	<b>19 900</b>
<b>Personnes âgées, hommes</b>	<b>19 300</b>	<b>20 400</b>	<b>20 600</b>	<b>18 700</b>	<b>20 400</b>	<b>19 900</b>	<b>19 700</b>	<b>21 000</b>	<b>17 900</b>	<b>19 100</b>
Ne gagnant pas un revenu d'emploi	18 900	18 900	20 200	18 300	20 400	19 900	18 700	21 000	17 900	18 500
Gagnant un revenu d'emploi	F	F	F	F	F	F	F	F	F	F
<b>Personnes âgées, femmes</b>	<b>15 900</b>	<b>16 100</b>	<b>16 500</b>	<b>16 600</b>	<b>17 900</b>	<b>17 900</b>	<b>18 100</b>	<b>18 000</b>	<b>18 300</b>	<b>19 600</b>
Ne gagnant pas un revenu d'emploi	15 900	15 600	16 500	16 400	17 500	17 700	17 800	18 000	18 100	19 100
Gagnant un revenu d'emploi	F	F	F	F	F	F	F	F	F	F
<b>Autres que personnes âgées, hommes</b>	<b>19 000</b>	<b>19 300</b>	<b>19 500</b>	<b>18 900</b>	<b>19 200</b>	<b>20 300</b>	<b>23 400</b>	<b>22 200</b>	<b>20 600</b>	<b>23 400</b>
Ne gagnant pas un revenu d'emploi	13 800 <sup>E</sup>	13 300 <sup>E</sup>	9 700 <sup>E</sup>	9 600	10 000	9 100	8 700	8 500 <sup>E</sup>	7 500 <sup>E</sup>	9 000 <sup>E</sup>
Gagnant un revenu d'emploi	19 900	21 100	22 900	22 100	22 300	25 900	27 900	26 300	25 100	25 200
<b>Autres que personnes âgées, femmes</b>	<b>12 900</b>	<b>13 800</b>	<b>13 500</b>	<b>16 800</b>	<b>17 300</b>	<b>19 800</b>	<b>17 700</b>	<b>18 300</b>	<b>18 000</b>	<b>17 500</b>
Ne gagnant pas un revenu d'emploi	9 900	10 400	7 500 <sup>E</sup>	8 900	9 600	9 200	9 500	9 500	10 700	9 800
Gagnant un revenu d'emploi	16 400	14 600 <sup>E</sup>	19 200	20 700	22 400	22 200	22 600	20 600	23 600	20 300

**Tableau 6-5**  
**Revenu médian après impôt selon certains types de famille — Nouveau-Brunswick**

	1997	1998	1999	2000	2001	2002	2003	2004	2005	2006
	en dollars constants 2006									
<b>Médian</b>										
<b>Familles économiques, deux personnes ou plus</b>	<b>42 300</b>	<b>43 900</b>	<b>45 600</b>	<b>45 600</b>	<b>47 100</b>	<b>47 300</b>	<b>46 400</b>	<b>48 100</b>	<b>46 300</b>	<b>47 600</b>
<b>Familles de personnes âgées</b>	<b>31 000</b>	<b>31 700</b>	<b>33 000</b>	<b>32 900</b>	<b>34 300</b>	<b>33 200</b>	<b>35 400</b>	<b>37 500</b>	<b>34 000</b>	<b>36 300</b>
Couples mariés	30 500	31 700	32 900	32 400	33 300	31 400	33 900	36 500	32 600	36 200
Autres familles	35 800	32 700 <sup>E</sup>	34 000 <sup>E</sup>	36 700	37 800	44 900	44 800	44 500	43 000	37 700
<b>Familles autres que de personnes âgées</b>	<b>44 800</b>	<b>45 700</b>	<b>47 800</b>	<b>47 800</b>	<b>49 600</b>	<b>49 600</b>	<b>48 500</b>	<b>50 100</b>	<b>49 000</b>	<b>51 100</b>
<b>Couples mariés</b>	<b>39 700</b>	<b>39 800</b>	<b>45 900</b>	<b>44 700</b>	<b>45 200</b>	<b>45 400</b>	<b>43 700</b>	<b>45 800</b>	<b>46 000</b>	<b>46 600</b>
Aucune personne gagnant un revenu d'emploi	22 500 <sup>E</sup>	22 300	19 100 <sup>E</sup>	23 300 <sup>E</sup>	29 700	24 900 <sup>E</sup>	28 400 <sup>E</sup>	26 700 <sup>E</sup>	24 900 <sup>E</sup>	23 100 <sup>E</sup>
Une personne gagnant un revenu d'emploi	38 000	36 700	40 900	36 800	38 300	41 700	39 400	37 600	42 400	37 500
Deux personnes gagnant un revenu d'emploi	47 200	48 800	52 000	51 300	50 400	52 000	51 000	51 500	50 100	53 300
<b>Familles biparentales avec enfants</b>	<b>49 400</b>	<b>51 800</b>	<b>51 400</b>	<b>52 800</b>	<b>53 800</b>	<b>55 500</b>	<b>56 100</b>	<b>55 200</b>	<b>56 300</b>	<b>58 100</b>
Aucune personne gagnant un revenu d'emploi	F	F	F	F	F	F	F	F	F	F
Une personne gagnant un revenu d'emploi	35 000	39 800	42 000	38 700	43 000	44 600	34 300	35 000	36 400	36 000
Deux personnes gagnant un revenu d'emploi	51 000	53 400	51 700	53 500	53 600	55 800	54 200	54 500	53 900	58 800
Trois personnes ou plus gagnant un revenu d'emploi	68 200	59 900	66 600	66 200	67 500	68 400	69 000	71 300	72 000	76 700
<b>Couples mariés avec d'autres personnes apparentées</b>	<b>60 300</b>	<b>63 700</b>	<b>68 000</b>	<b>70 300</b>	<b>73 300</b>	<b>68 300</b>	<b>67 600</b>	<b>69 700</b>	<b>71 400</b>	<b>72 700</b>
<b>Familles monoparentales</b>	<b>17 200</b>	<b>20 100</b>	<b>21 800</b>	<b>23 600</b>	<b>20 100</b>	<b>27 200</b>	<b>24 700</b>	<b>24 800</b>	<b>25 100</b>	<b>26 900</b>
Homme à leur tête	F	F	F	F	F	F	F	F	F	F
Femme à leur tête	16 400	17 800	20 500	21 700	19 100	23 800	22 400	23 500	23 100	25 900
Aucune personne gagnant un revenu d'emploi	14 800	14 000	16 500	F	16 400	F	F	F	F	F
Une personne gagnant un revenu d'emploi	21 700	23 200	23 100	22 400	21 600 <sup>E</sup>	27 600	25 500	24 800	25 100	27 600
Deux personnes ou plus gagnant un revenu d'emploi	F	F	F	F	39 700 <sup>E</sup>	F	F	F	F	F
<b>Autres familles (autres que de personnes âgées)</b>	<b>32 400</b>	<b>35 400</b>	<b>40 300</b>	<b>41 700</b>	<b>44 100</b>	<b>40 100</b>	<b>41 900</b>	<b>45 700</b>	<b>42 300</b>	<b>43 900</b>
<b>Personnes seules</b>	<b>16 600</b>	<b>16 900</b>	<b>17 500</b>	<b>16 900</b>	<b>17 800</b>	<b>17 100</b>	<b>18 000</b>	<b>18 200</b>	<b>17 800</b>	<b>19 000</b>
<b>Personnes âgées, hommes</b>	<b>21 600<sup>E</sup></b>	<b>21 000<sup>E</sup></b>	<b>19 600</b>	<b>20 000</b>	<b>20 300</b>	<b>17 900</b>	<b>17 200</b>	<b>17 800</b>	<b>18 000</b>	<b>19 900</b>
Ne gagnant pas un revenu d'emploi	21 300 <sup>E</sup>	18 900 <sup>E</sup>	19 000	18 700	20 200	17 600	17 000	17 000	17 500	17 900
Gagnant un revenu d'emploi	F	F	F	F	F	F	F	F	F	F
<b>Personnes âgées, femmes</b>	<b>16 500</b>	<b>16 500</b>	<b>16 600</b>	<b>16 900</b>	<b>17 400</b>	<b>17 300</b>	<b>17 300</b>	<b>17 600</b>	<b>17 500</b>	<b>17 500</b>
Ne gagnant pas un revenu d'emploi	16 500	16 600	16 600	16 700	17 400	17 000	17 000	17 400	17 400	17 200
Gagnant un revenu d'emploi	F	F	F	F	F	F	F	F	F	F
<b>Autres que personnes âgées, hommes</b>	<b>16 800</b>	<b>16 500</b>	<b>20 000</b>	<b>17 300</b>	<b>18 900</b>	<b>16 900</b>	<b>21 400</b>	<b>20 200</b>	<b>19 400</b>	<b>20 500</b>
Ne gagnant pas un revenu d'emploi	7 200 <sup>E</sup>	F	8 500	7 100	7 800 <sup>E</sup>	F	F	7 300	6 800	6 900
Gagnant un revenu d'emploi	21 000	19 500	26 200	23 600	23 000	20 900	25 000	23 700	24 100	23 800
<b>Autres que personnes âgées, femmes</b>	<b>14 800</b>	<b>16 800<sup>E</sup></b>	<b>18 200</b>	<b>15 000</b>	<b>15 900</b>	<b>16 200</b>	<b>16 700</b>	<b>17 600</b>	<b>14 400<sup>E</sup></b>	<b>17 200</b>
Ne gagnant pas un revenu d'emploi	8 800 <sup>E</sup>	9 900 <sup>E</sup>	F	F	F	7 100 <sup>E</sup>	6 400 <sup>E</sup>	6 500 <sup>E</sup>	8 100 <sup>E</sup>	8 300 <sup>E</sup>
Gagnant un revenu d'emploi	17 900	23 700	20 500	17 200	18 500	19 400	19 300	18 700	18 400	20 200



**Tableau 6-6**  
**Revenu médian après impôt selon certains types de famille — Québec**

	1997	1998	1999	2000	2001	2002	2003	2004	2005	2006
	en dollars constants 2006									
<b>Médian</b>										
<b>Familles économiques, deux personnes ou plus</b>	<b>43 600</b>	<b>44 500</b>	<b>46 500</b>	<b>47 400</b>	<b>48 600</b>	<b>49 000</b>	<b>49 000</b>	<b>49 700</b>	<b>51 300</b>	<b>51 500</b>
<b>Familles de personnes âgées</b>	<b>32 400</b>	<b>32 400</b>	<b>34 400</b>	<b>34 300</b>	<b>35 400</b>	<b>34 500</b>	<b>34 300</b>	<b>34 500</b>	<b>34 300</b>	<b>35 700</b>
Couples mariés	31 600	31 700	33 800	33 900	34 800	34 000	33 700	34 200	32 600	33 900
Autres familles	33 300	33 700	37 900	35 800	37 100	37 000	37 900	36 500	42 800	42 300
<b>Familles autres que de personnes âgées</b>	<b>46 800</b>	<b>47 300</b>	<b>49 200</b>	<b>50 400</b>	<b>51 900</b>	<b>52 100</b>	<b>51 800</b>	<b>52 900</b>	<b>54 300</b>	<b>54 500</b>
<b>Couples mariés</b>	<b>43 200</b>	<b>41 800</b>	<b>44 600</b>	<b>46 200</b>	<b>47 900</b>	<b>47 700</b>	<b>48 000</b>	<b>49 200</b>	<b>51 900</b>	<b>50 900</b>
Aucune personne gagnant un revenu d'emploi	22 600	22 500	20 600	22 300 <sup>E</sup>	23 300 <sup>E</sup>	26 200	22 700 <sup>E</sup>	22 400	30 500	31 900
Une personne gagnant un revenu d'emploi	35 300	35 000	39 700	38 300	41 500	39 800	41 300	43 300	44 700	45 900
Deux personnes gagnant un revenu d'emploi	50 800	49 200	52 100	52 000	53 700	54 000	53 700	54 300	56 000	54 700
<b>Familles biparentales avec enfants</b>	<b>53 100</b>	<b>52 900</b>	<b>54 900</b>	<b>56 100</b>	<b>58 700</b>	<b>58 800</b>	<b>60 900</b>	<b>61 000</b>	<b>61 700</b>	<b>63 700</b>
Aucune personne gagnant un revenu d'emploi	21 900	19 800	19 300	18 400	19 800	F	F	F	F	F
Une personne gagnant un revenu d'emploi	36 000	36 700	38 800	38 500	39 100	41 300	40 800	40 400	49 700	42 700
Deux personnes gagnant un revenu d'emploi	57 000	57 900	57 000	57 900	61 300	60 700	62 600	62 400	62 000	64 800
Trois personnes ou plus gagnant un revenu d'emploi	67 600	69 500	72 000	77 900	80 900	78 500	71 700	75 000	77 300	75 100
<b>Couples mariés avec d'autres personnes apparentées</b>	<b>63 500</b>	<b>65 200</b>	<b>68 800</b>	<b>70 400</b>	<b>72 500</b>	<b>73 700</b>	<b>75 800</b>	<b>75 000</b>	<b>78 000</b>	<b>79 200</b>
<b>Familles monoparentales</b>	<b>23 800</b>	<b>26 700</b>	<b>27 600</b>	<b>29 400</b>	<b>31 900</b>	<b>30 000</b>	<b>30 700</b>	<b>32 800</b>	<b>34 600</b>	<b>37 000</b>
Homme à leur tête	37 600	36 700	38 100	37 200	39 200	42 300	39 000	40 800	43 900	45 500
Femme à leur tête	21 500	24 700	24 600	27 000	29 500	27 200	29 500	31 400	30 300	31 800
Aucune personne gagnant un revenu d'emploi	15 300	15 700	15 500	15 000	15 700	16 600	16 500	16 700	15 900	18 700
Une personne gagnant un revenu d'emploi	28 100	29 800	30 500	29 900	31 900	27 900	29 600	31 600	30 200	30 900
Deux personnes ou plus gagnant un revenu d'emploi	37 100	36 400	39 200	39 300 <sup>E</sup>	43 300	37 600	43 900	42 100	46 000	46 700
<b>Autres familles (autres que de personnes âgées)</b>	<b>41 000</b>	<b>40 300</b>	<b>43 500</b>	<b>41 500</b>	<b>44 600</b>	<b>46 300</b>	<b>43 200</b>	<b>45 400</b>	<b>46 800</b>	<b>46 800</b>
<b>Personnes seules</b>	<b>16 600</b>	<b>17 400</b>	<b>18 300</b>	<b>18 800</b>	<b>19 300</b>	<b>21 300</b>	<b>21 000</b>	<b>21 200</b>	<b>20 000</b>	<b>20 800</b>
<b>Personnes âgées, hommes</b>	<b>17 800</b>	<b>17 500</b>	<b>18 000</b>	<b>18 200</b>	<b>17 800</b>	<b>20 700</b>	<b>20 500</b>	<b>20 900</b>	<b>20 400</b>	<b>20 200</b>
Ne gagnant pas un revenu d'emploi	16 500	16 700	16 700	17 200	16 900	19 900	18 900	19 400	18 200	18 900
Gagnant un revenu d'emploi	F	35 600 <sup>E</sup>	F	23 300	F	F	F	26 300 <sup>E</sup>	F	33 600
<b>Personnes âgées, femmes</b>	<b>16 600</b>	<b>16 600</b>	<b>16 400</b>	<b>16 600</b>	<b>17 200</b>	<b>17 400</b>	<b>17 500</b>	<b>18 000</b>	<b>17 500</b>	<b>18 700</b>
Ne gagnant pas un revenu d'emploi	16 600	16 400	16 300	16 500	17 000	17 100	17 000	17 300	17 100	18 300
Gagnant un revenu d'emploi	F	F	F	F	F	F	25 400	30 200	30 100	28 000
<b>Autres que personnes âgées, hommes</b>	<b>17 200</b>	<b>19 400</b>	<b>21 900</b>	<b>23 300</b>	<b>23 700</b>	<b>25 100</b>	<b>24 400</b>	<b>24 100</b>	<b>22 700</b>	<b>24 300</b>
Ne gagnant pas un revenu d'emploi	8 800	9 900	10 500	10 400	10 400	8 600	10 200	10 200	9 100	10 200
Gagnant un revenu d'emploi	22 800	24 300	24 700	25 800	25 700	27 300	26 700	26 300	26 500	26 600
<b>Autres que personnes âgées, femmes</b>	<b>15 300</b>	<b>17 000</b>	<b>18 100</b>	<b>17 600</b>	<b>17 600</b>	<b>20 300</b>	<b>21 100</b>	<b>21 600</b>	<b>19 300</b>	<b>20 500</b>
Ne gagnant pas un revenu d'emploi	10 200	10 500	9 900	9 600	10 200	10 300	10 200	10 200	10 200	10 200
Gagnant un revenu d'emploi	24 500	24 300	25 100	22 300	22 500	24 400	25 400	25 700	23 600	24 300

**Tableau 6-7**  
**Revenu médian après impôt selon certains types de famille — Ontario**

	1997	1998	1999	2000	2001	2002	2003	2004	2005	2006
	en dollars constants 2006									
<b>Médian</b>										
<b>Familles économiques, deux personnes ou plus</b>	<b>54 700</b>	<b>57 200</b>	<b>59 400</b>	<b>60 600</b>	<b>61 700</b>	<b>62 600</b>	<b>61 800</b>	<b>61 700</b>	<b>62 200</b>	<b>62 400</b>
<b>Familles de personnes âgées</b>	<b>37 900</b>	<b>38 500</b>	<b>40 600</b>	<b>41 100</b>	<b>42 300</b>	<b>45 300</b>	<b>44 400</b>	<b>43 600</b>	<b>46 600</b>	<b>46 100</b>
Couples mariés	36 700	37 600	39 600	39 800	40 500	43 600	43 800	43 000	45 000	45 500
Autres familles	42 600	43 600	48 700	48 400	51 800	54 400	50 200	45 200	54 100	52 100
<b>Familles autres que de personnes âgées</b>	<b>57 900</b>	<b>60 200</b>	<b>63 100</b>	<b>64 000</b>	<b>65 500</b>	<b>66 100</b>	<b>65 100</b>	<b>65 900</b>	<b>66 000</b>	<b>66 000</b>
<b>Couples mariés</b>	<b>55 000</b>	<b>56 400</b>	<b>58 300</b>	<b>58 300</b>	<b>60 800</b>	<b>61 900</b>	<b>61 100</b>	<b>60 400</b>	<b>62 200</b>	<b>62 100</b>
Aucune personne gagnant un revenu d'emploi	32 500	30 900	33 100	32 000	34 300	31 900	34 300	30 000	20 500 <sup>E</sup>	27 200 <sup>E</sup>
Une personne gagnant un revenu d'emploi	42 200	44 100	47 100	45 500	44 800	45 700	45 100	47 000	54 700	52 300
Deux personnes gagnant un revenu d'emploi	62 100	65 500	66 600	65 100	68 100	69 400	69 200	67 300	70 600	70 100
<b>Familles biparentales avec enfants</b>	<b>62 300</b>	<b>65 800</b>	<b>67 700</b>	<b>69 000</b>	<b>68 600</b>	<b>70 700</b>	<b>70 300</b>	<b>71 800</b>	<b>71 100</b>	<b>70 900</b>
Aucune personne gagnant un revenu d'emploi	25 300	27 200	26 200	24 200	27 300 <sup>E</sup>	27 900 <sup>E</sup>	21 400 <sup>E</sup>	F	F	F
Une personne gagnant un revenu d'emploi	46 900	48 900	48 600	47 800	48 400	48 000	49 700	49 500	44 800	42 200
Deux personnes gagnant un revenu d'emploi	64 000	67 500	68 700	69 900	68 900	70 800	71 100	72 800	73 600	71 600
Trois personnes ou plus gagnant un revenu d'emploi	79 200	78 100	84 600	84 400	88 200	89 200	87 300	91 400	89 200	88 900
<b>Couples mariés avec d'autres personnes apparentées</b>	<b>79 000</b>	<b>84 000</b>	<b>90 000</b>	<b>90 100</b>	<b>90 100</b>	<b>85 900</b>	<b>84 000</b>	<b>89 100</b>	<b>96 200</b>	<b>93 700</b>
<b>Familles monoparentales</b>	<b>26 200</b>	<b>28 200</b>	<b>31 200</b>	<b>34 300</b>	<b>36 000</b>	<b>30 600</b>	<b>31 600</b>	<b>30 000</b>	<b>33 800</b>	<b>36 200</b>
Homme à leur tête	38 200	41 600	43 800	46 100	43 600	39 800	39 400	41 400	43 300	48 400
Femme à leur tête	24 700	26 800	29 400	32 400	32 800	28 400	29 700	28 900	32 700	33 400
Aucune personne gagnant un revenu d'emploi	17 600	16 900	18 300	16 900	18 100	16 700	15 900	17 900	18 200	18 300
Une personne gagnant un revenu d'emploi	30 800	29 700	31 700	32 800	34 200	28 000	29 700	28 900	34 000	34 500
Deux personnes ou plus gagnant un revenu d'emploi	40 900 <sup>E</sup>	45 400	49 300	50 200	55 500	43 400	53 800	47 500	44 400	47 400
<b>Autres familles (autres que de personnes âgées)</b>	<b>51 100</b>	<b>52 800</b>	<b>55 900</b>	<b>56 800</b>	<b>59 100</b>	<b>59 900</b>	<b>58 300</b>	<b>59 800</b>	<b>56 900</b>	<b>59 200</b>
<b>Personnes seules</b>	<b>20 300</b>	<b>21 800</b>	<b>22 300</b>	<b>22 700</b>	<b>24 100</b>	<b>24 500</b>	<b>24 200</b>	<b>23 400</b>	<b>24 600</b>	<b>25 000</b>
<b>Personnes âgées, hommes</b>	<b>23 500</b>	<b>22 400</b>	<b>21 500</b>	<b>21 300</b>	<b>23 500</b>	<b>22 900</b>	<b>23 400</b>	<b>24 900</b>	<b>25 400</b>	<b>26 400</b>
Ne gagnant pas un revenu d'emploi	21 300	21 200	20 300	19 100	21 600	21 200	20 700	22 900	22 100	23 200
Gagnant un revenu d'emploi	34 300	F	29 300	30 100	32 200 <sup>E</sup>	31 800	30 600	31 800	35 400	38 300
<b>Personnes âgées, femmes</b>	<b>19 000</b>	<b>19 400</b>	<b>20 000</b>	<b>19 700</b>	<b>20 700</b>	<b>21 100</b>	<b>21 400</b>	<b>21 900</b>	<b>21 500</b>	<b>22 700</b>
Ne gagnant pas un revenu d'emploi	18 700	19 200	19 600	19 300	20 400	20 900	20 100	20 900	20 600	21 500
Gagnant un revenu d'emploi	31 000 <sup>E</sup>	23 400	28 100	28 000	27 400 <sup>E</sup>	24 900	26 900	31 500	30 000	27 700
<b>Autres que personnes âgées, hommes</b>	<b>23 600</b>	<b>25 900</b>	<b>27 200</b>	<b>28 500</b>	<b>28 900</b>	<b>28 100</b>	<b>28 700</b>	<b>26 800</b>	<b>27 400</b>	<b>27 700</b>
Ne gagnant pas un revenu d'emploi	11 700	9 900	10 300	10 500	12 800	11 400	11 900	10 700	12 000	11 400
Gagnant un revenu d'emploi	28 500	30 300	31 300	32 400	32 500	31 600	32 700	31 600	31 400	31 700
<b>Autres que personnes âgées, femmes</b>	<b>19 400</b>	<b>20 400</b>	<b>21 300</b>	<b>20 800</b>	<b>23 800</b>	<b>24 300</b>	<b>23 200</b>	<b>21 800</b>	<b>23 100</b>	<b>23 800</b>
Ne gagnant pas un revenu d'emploi	11 500	10 600	9 700	9 700	11 600	9 600	11 700	11 100	12 000	11 400
Gagnant un revenu d'emploi	25 000	26 900	25 900	27 800	29 000	30 000	28 000	26 800	28 300	28 500

**Tableau 6-8**  
**Revenu médian après impôt selon certains types de famille — Manitoba**

	1997	1998	1999	2000	2001	2002	2003	2004	2005	2006
	en dollars constants 2006									
<b>Médian</b>										
<b>Familles économiques, deux personnes ou plus</b>	<b>46 700</b>	<b>47 800</b>	<b>49 200</b>	<b>50 000</b>	<b>51 200</b>	<b>52 400</b>	<b>51 700</b>	<b>52 300</b>	<b>53 700</b>	<b>53 900</b>
<b>Familles de personnes âgées</b>	<b>33 100</b>	<b>34 100</b>	<b>37 100</b>	<b>37 000</b>	<b>38 600</b>	<b>37 700</b>	<b>38 900</b>	<b>38 900</b>	<b>44 200</b>	<b>44 900</b>
Couples mariés	32 200	33 100	35 400	36 500	37 200	37 500	38 900	38 900	42 600	44 900
Autres familles	35 200	35 900	48 800	39 800 <sup>E</sup>	45 900	43 300	41 100	48 700 <sup>E</sup>	55 400	45 600
<b>Familles autres que de personnes âgées</b>	<b>50 400</b>	<b>50 800</b>	<b>51 500</b>	<b>53 100</b>	<b>54 400</b>	<b>55 900</b>	<b>54 600</b>	<b>55 500</b>	<b>57 200</b>	<b>57 000</b>
<b>Couples mariés</b>	<b>47 300</b>	<b>48 100</b>	<b>49 100</b>	<b>49 000</b>	<b>50 100</b>	<b>51 800</b>	<b>50 900</b>	<b>52 900</b>	<b>51 500</b>	<b>51 400</b>
Aucune personne gagnant un revenu d'emploi	F	F	F	F	F	F	F	F	F	F
Une personne gagnant un revenu d'emploi	36 000	39 400	43 300	41 500	38 900	43 500	42 100	41 400	39 100	36 900
Deux personnes gagnant un revenu d'emploi	53 200	53 100	53 900	53 200	54 400	55 500	56 100	57 100	57 400	59 500
<b>Familles biparentales avec enfants</b>	<b>53 800</b>	<b>54 000</b>	<b>56 000</b>	<b>57 100</b>	<b>59 600</b>	<b>59 000</b>	<b>57 200</b>	<b>58 600</b>	<b>61 100</b>	<b>60 400</b>
Aucune personne gagnant un revenu d'emploi	F	F	F	F	F	F	F	F	F	F
Une personne gagnant un revenu d'emploi	32 500	39 400	35 800	39 600	39 900	37 700	40 600	39 400	46 500	44 200
Deux personnes gagnant un revenu d'emploi	54 400	52 700	53 600	54 200	56 400	56 700	56 100	57 800	61 100	58 900
Trois personnes ou plus gagnant un revenu d'emploi	65 600	74 000	75 000	72 900	74 200	69 300	70 700	79 400	76 500	73 100
<b>Couples mariés avec d'autres personnes apparentées</b>	<b>71 700</b>	<b>75 300</b>	<b>73 900</b>	<b>82 900</b>	<b>82 000</b>	<b>89 400</b>	<b>82 000</b>	<b>85 600</b>	<b>84 200</b>	<b>94 500</b>
<b>Familles monoparentales</b>	<b>21 000</b>	<b>23 000</b>	<b>23 500</b>	<b>26 000</b>	<b>25 900</b>	<b>29 500</b>	<b>30 500</b>	<b>31 900</b>	<b>31 900</b>	<b>31 400</b>
Homme à leur tête	F	32 300 <sup>E</sup>	F	F	F	35 000	F	F	41 100	37 900 <sup>E</sup>
Femme à leur tête	20 300	21 200	22 000	24 400	25 300	28 200	29 900	31 200	30 900	30 900
Aucune personne gagnant un revenu d'emploi	F	F	14 800	F	F	F	F	F	F	F
Une personne gagnant un revenu d'emploi	20 700	21 200	23 600	26 000	25 100	28 200	29 300	30 500	30 900	28 400
Deux personnes ou plus gagnant un revenu d'emploi	F	F	F	F	F	49 800	F	F	F	F
<b>Autres familles (autres que de personnes âgées)</b>	<b>46 700</b>	<b>47 300</b>	<b>48 600</b>	<b>48 900</b>	<b>51 300</b>	<b>53 600</b>	<b>50 300</b>	<b>50 400</b>	<b>57 500</b>	<b>61 700</b>
<b>Personnes seules</b>	<b>18 200</b>	<b>18 300</b>	<b>19 100</b>	<b>19 100</b>	<b>20 000</b>	<b>21 600</b>	<b>20 600</b>	<b>20 200</b>	<b>20 500</b>	<b>21 100</b>
<b>Personnes âgées, hommes</b>	<b>18 200</b>	<b>19 000</b>	<b>20 100</b>	<b>19 800</b>	<b>19 400</b>	<b>21 300</b>	<b>20 800</b>	<b>19 900</b>	<b>19 000</b>	<b>20 400</b>
Ne gagnant pas un revenu d'emploi	18 200	17 200	20 100	18 900	19 400	19 400	20 600	19 900	18 600	19 600
Gagnant un revenu d'emploi	F	F	F	F	F	F	F	F	F	F
<b>Personnes âgées, femmes</b>	<b>17 600</b>	<b>17 900</b>	<b>18 200</b>	<b>18 200</b>	<b>18 700</b>	<b>18 500</b>	<b>18 700</b>	<b>18 800</b>	<b>19 100</b>	<b>19 800</b>
Ne gagnant pas un revenu d'emploi	17 200	17 700	18 000	18 000	18 500	18 400	18 600	18 700	19 100	19 800
Gagnant un revenu d'emploi	F	F	F	F	F	F	21 300	24 700	22 300	F
<b>Autres que personnes âgées, hommes</b>	<b>23 800</b>	<b>23 000</b>	<b>20 800</b>	<b>21 500</b>	<b>24 500</b>	<b>26 300</b>	<b>25 600</b>	<b>24 900</b>	<b>22 300</b>	<b>26 000</b>
Ne gagnant pas un revenu d'emploi	F	10 400	10 200 <sup>E</sup>	10 300 <sup>E</sup>	F	8 800 <sup>E</sup>	F	F	8 800 <sup>E</sup>	8 800 <sup>E</sup>
Gagnant un revenu d'emploi	27 700	25 500	26 300	24 900	26 000	30 400	26 700	27 300	25 200	28 700
<b>Autres que personnes âgées, femmes</b>	<b>16 100</b>	<b>16 400</b>	<b>19 400</b>	<b>18 600</b>	<b>20 000</b>	<b>21 600</b>	<b>20 200</b>	<b>19 300</b>	<b>20 500</b>	<b>21 000</b>
Ne gagnant pas un revenu d'emploi	9 900 <sup>E</sup>	9 800 <sup>E</sup>	9 800	11 600	10 300 <sup>E</sup>	9 900 <sup>E</sup>	9 600 <sup>E</sup>	9 500 <sup>E</sup>	9 000 <sup>E</sup>	8 500 <sup>E</sup>
Gagnant un revenu d'emploi	20 700	22 100	22 400	19 300	23 200	24 400	23 100	21 400	22 800	24 700

**Tableau 6-9**  
**Revenu médian après impôt selon certains types de famille — Saskatchewan**

	1997	1998	1999	2000	2001	2002	2003	2004	2005	2006
	en dollars constants 2006									
<b>Médian</b>										
<b>Familles économiques, deux personnes ou plus</b>	<b>44 900</b>	<b>45 400</b>	<b>47 500</b>	<b>48 000</b>	<b>50 700</b>	<b>50 600</b>	<b>51 100</b>	<b>51 400</b>	<b>52 600</b>	<b>55 900</b>
<b>Familles de personnes âgées</b>	<b>34 400</b>	<b>32 700</b>	<b>36 500</b>	<b>37 900</b>	<b>38 400</b>	<b>38 300</b>	<b>37 800</b>	<b>38 900</b>	<b>37 500</b>	<b>40 400</b>
Couples mariés	34 800	31 900	36 500	38 000	38 200	38 500	37 800	39 100	37 000	39 900
Autres familles	30 300 <sup>E</sup>	38 400	36 000	37 100	39 700	35 000	35 900	37 400	40 700	44 000
<b>Familles autres que de personnes âgées</b>	<b>48 900</b>	<b>47 900</b>	<b>50 600</b>	<b>51 800</b>	<b>54 200</b>	<b>53 800</b>	<b>54 300</b>	<b>54 400</b>	<b>55 900</b>	<b>60 200</b>
<b>Couples mariés</b>	<b>46 900</b>	<b>46 900</b>	<b>47 800</b>	<b>50 200</b>	<b>52 100</b>	<b>49 100</b>	<b>49 300</b>	<b>51 400</b>	<b>56 300</b>	<b>60 600</b>
Aucune personne gagnant un revenu d'emploi	F	F	F	F	F	F	F	F	F	F
Une personne gagnant un revenu d'emploi	30 000	34 800	39 600	39 300	44 000	35 800	38 600	41 100	42 100	44 000
Deux personnes gagnant un revenu d'emploi	51 100	53 100	52 400	54 600	56 800	53 800	54 200	54 900	62 400	65 900
<b>Familles biparentales avec enfants</b>	<b>53 300</b>	<b>53 800</b>	<b>54 600</b>	<b>56 000</b>	<b>59 800</b>	<b>60 800</b>	<b>60 500</b>	<b>59 400</b>	<b>62 100</b>	<b>66 400</b>
Aucune personne gagnant un revenu d'emploi	F	F	F	F	F	F	F	F	F	F
Une personne gagnant un revenu d'emploi	42 900	41 500	34 500	38 900	42 700	39 400	42 600	44 000	44 800	41 600 <sup>E</sup>
Deux personnes gagnant un revenu d'emploi	53 600	52 300	56 100	56 100	60 100	60 400	58 900	58 600	58 600	64 000
Trois personnes ou plus gagnant un revenu d'emploi	67 800	73 000	73 500	73 900	74 200	78 200	76 700	75 800	83 400	82 300
<b>Couples mariés avec d'autres personnes apparentées</b>	<b>67 700</b>	<b>62 800</b>	<b>73 500</b>	<b>69 700</b>	<b>74 100</b>	<b>79 400</b>	<b>87 800</b>	<b>86 400</b>	<b>84 800</b>	<b>89 800</b>
<b>Familles monoparentales</b>	<b>22 400</b>	<b>25 900</b>	<b>27 200</b>	<b>25 000</b>	<b>28 900</b>	<b>27 600</b>	<b>29 000</b>	<b>25 400</b>	<b>29 000</b>	<b>28 200</b>
Homme à leur tête	F	F	F	F	F	F	F	31 100 <sup>E</sup>	36 800	35 700 <sup>E</sup>
Femme à leur tête	20 500	24 700	27 200	22 600	27 000	25 400	26 500	25 200	27 500	27 900
Aucune personne gagnant un revenu d'emploi	F	F	14 300	F	F	17 600	F	F	F	F
Une personne gagnant un revenu d'emploi	22 400	24 000	27 200	28 600	28 800	27 400	27 200	28 100	29 000	27 800
Deux personnes ou plus gagnant un revenu d'emploi	F	F	F	F	F	F	42 100	F	F	43 300
<b>Autres familles (autres que de personnes âgées)</b>	<b>40 000</b>	<b>38 300</b>	<b>46 200</b>	<b>50 000</b>	<b>53 100</b>	<b>51 600</b>	<b>44 500</b>	<b>49 200</b>	<b>46 800</b>	<b>55 100</b>
<b>Personnes seules</b>	<b>17 800</b>	<b>17 900</b>	<b>18 200</b>	<b>18 700</b>	<b>20 400</b>	<b>19 400</b>	<b>19 500</b>	<b>18 500</b>	<b>19 100</b>	<b>20 000</b>
<b>Personnes âgées, hommes</b>	<b>17 800</b>	<b>19 100</b>	<b>20 500</b>	<b>23 500</b>	<b>23 600</b>	<b>24 000</b>	<b>22 400</b>	<b>20 600</b>	<b>21 000</b>	<b>21 900</b>
Ne gagnant pas un revenu d'emploi	17 100	19 100	19 600	23 400	23 400	20 900	20 800	19 300	20 400	21 800
Gagnant un revenu d'emploi	F	F	F	F	F	F	F	F	F	F
<b>Personnes âgées, femmes</b>	<b>17 700</b>	<b>17 400</b>	<b>17 600</b>	<b>17 500</b>	<b>18 700</b>	<b>18 000</b>	<b>17 900</b>	<b>18 000</b>	<b>18 300</b>	<b>19 100</b>
Ne gagnant pas un revenu d'emploi	17 500	17 400	17 600	17 600	18 800	17 800	17 700	17 900	18 100	18 600
Gagnant un revenu d'emploi	F	F	F	F	18 200	20 100 <sup>E</sup>	21 100	23 300 <sup>E</sup>	24 000	22 700
<b>Autres que personnes âgées, hommes</b>	<b>23 100</b>	<b>22 500</b>	<b>20 100</b>	<b>22 400</b>	<b>23 100</b>	<b>22 300</b>	<b>21 200</b>	<b>19 900</b>	<b>20 900</b>	<b>22 600</b>
Ne gagnant pas un revenu d'emploi	9 800 <sup>E</sup>	7 400 <sup>E</sup>	7 400 <sup>E</sup>	6 900 <sup>E</sup>	8 500	8 200 <sup>E</sup>	8 700	9 100	7 600 <sup>E</sup>	7 300 <sup>E</sup>
Gagnant un revenu d'emploi	27 900	27 400	25 100	26 800	27 900	25 200	25 100	23 900	23 800	25 200
<b>Autres que personnes âgées, femmes</b>	<b>13 000</b>	<b>13 400<sup>E</sup></b>	<b>15 300</b>	<b>17 300</b>	<b>15 900<sup>E</sup></b>	<b>17 500</b>	<b>19 700</b>	<b>15 700</b>	<b>19 000</b>	<b>18 200</b>
Ne gagnant pas un revenu d'emploi	8 200 <sup>E</sup>	6 900 <sup>E</sup>	6 500 <sup>E</sup>	7 100 <sup>E</sup>	8 700	10 100	9 900	8 200	7 400 <sup>E</sup>	9 300 <sup>E</sup>
Gagnant un revenu d'emploi	18 400	21 000	21 600	22 100	22 000	21 200	22 200	19 200	21 900	20 700

**Tableau 6-10**  
**Revenu médian après impôt selon certains types de famille — Alberta**

	1997	1998	1999	2000	2001	2002	2003	2004	2005	2006
	en dollars constants 2006									
<b>Médian</b>										
<b>Familles économiques, deux personnes ou plus</b>	<b>53 800</b>	<b>55 100</b>	<b>54 900</b>	<b>56 900</b>	<b>62 400</b>	<b>61 700</b>	<b>61 800</b>	<b>64 400</b>	<b>65 900</b>	<b>70 500</b>
<b>Familles de personnes âgées</b>	<b>36 800</b>	<b>36 600</b>	<b>37 700</b>	<b>38 200</b>	<b>43 200</b>	<b>42 000</b>	<b>40 500</b>	<b>41 800</b>	<b>43 000</b>	<b>46 100</b>
Couples mariés	36 800	36 800	37 800	38 200	43 200	41 500	40 100	41 500	41 900	45 500
Autres familles	36 700	33 600 <sup>E</sup>	37 500	37 700 <sup>E</sup>	45 200 <sup>E</sup>	47 300	46 000 <sup>E</sup>	45 000	44 300 <sup>E</sup>	51 800 <sup>E</sup>
<b>Familles autres que de personnes âgées</b>	<b>56 400</b>	<b>58 500</b>	<b>57 800</b>	<b>59 400</b>	<b>65 700</b>	<b>65 000</b>	<b>65 400</b>	<b>68 600</b>	<b>71 200</b>	<b>75 300</b>
<b>Couples mariés</b>	<b>56 900</b>	<b>59 400</b>	<b>52 600</b>	<b>56 200</b>	<b>63 200</b>	<b>61 000</b>	<b>60 400</b>	<b>62 300</b>	<b>69 100</b>	<b>76 500</b>
Aucune personne gagnant un revenu d'emploi	F	F	F	F	F	F	F	F	F	F
Une personne gagnant un revenu d'emploi	46 100	41 000	43 200	42 800	47 700	56 600	51 000	48 200	49 700	54 000
Deux personnes gagnant un revenu d'emploi	61 700	67 200	60 700	60 800	67 200	64 300	64 900	66 600	76 500	80 400
<b>Familles biparentales avec enfants</b>	<b>58 300</b>	<b>60 600</b>	<b>61 700</b>	<b>62 100</b>	<b>68 000</b>	<b>68 000</b>	<b>69 200</b>	<b>73 500</b>	<b>75 800</b>	<b>79 100</b>
Aucune personne gagnant un revenu d'emploi	F	F	F	F	F	F	F	F	F	F
Une personne gagnant un revenu d'emploi	43 900	42 300	48 700	49 500	52 600	50 500	49 900	51 400	52 300	63 100
Deux personnes gagnant un revenu d'emploi	58 800	60 900	61 200	63 300	68 000	66 100	67 100	72 500	72 400	72 400
Trois personnes ou plus gagnant un revenu d'emploi	75 000	76 100	78 700	75 500	83 700	85 900	86 700	96 600	97 700	102 400
<b>Couples mariés avec d'autres personnes apparentées</b>	<b>70 100</b>	<b>79 500</b>	<b>83 800</b>	<b>88 100</b>	<b>91 500</b>	<b>93 700</b>	<b>93 800</b>	<b>94 700</b>	<b>105 500</b>	<b>105 000</b>
<b>Familles monoparentales</b>	<b>27 800</b>	<b>30 300</b>	<b>33 900</b>	<b>30 000</b>	<b>36 400</b>	<b>35 300</b>	<b>35 200</b>	<b>34 700</b>	<b>38 900</b>	<b>38 100</b>
Homme à leur tête	46 600 <sup>E</sup>	37 800 <sup>E</sup>	F	49 600 <sup>E</sup>	59 100 <sup>E</sup>	54 900	56 100	55 000 <sup>E</sup>	53 400	58 600
Femme à leur tête	24 000	28 200	30 000	28 200	34 200	31 800	31 200	31 800	35 900	36 200
Aucune personne gagnant un revenu d'emploi	F	F	F	F	F	F	F	F	F	F
Une personne gagnant un revenu d'emploi	27 200	28 200	28 000	27 100	34 900	33 700	32 700	31 800	33 300	33 800
Deux personnes ou plus gagnant un revenu d'emploi	F	37 200	42 000	F	F	F	F	F	48 200	56 200
<b>Autres familles (autres que de personnes âgées)</b>	<b>56 100</b>	<b>50 300</b>	<b>50 400</b>	<b>53 400</b>	<b>53 700</b>	<b>55 700</b>	<b>58 700</b>	<b>55 700</b>	<b>58 400</b>	<b>59 100</b>
<b>Personnes seules</b>	<b>18 700</b>	<b>19 700</b>	<b>20 300</b>	<b>21 700</b>	<b>22 400</b>	<b>22 500</b>	<b>22 000</b>	<b>24 300</b>	<b>26 100</b>	<b>28 000</b>
<b>Personnes âgées, hommes</b>	<b>20 200<sup>E</sup></b>	<b>20 700</b>	<b>19 900</b>	<b>20 200</b>	<b>21 300</b>	<b>23 500</b>	<b>22 300</b>	<b>21 100<sup>E</sup></b>	<b>24 100<sup>E</sup></b>	<b>20 700</b>
Ne gagnant pas un revenu d'emploi	19 000	18 700	19 900	20 000	21 300	22 600	22 000	21 100	25 000 <sup>E</sup>	21 500
Gagnant un revenu d'emploi	F	F	F	F	F	F	F	F	F	F
<b>Personnes âgées, femmes</b>	<b>18 700</b>	<b>19 000</b>	<b>20 000</b>	<b>20 300</b>	<b>20 600</b>	<b>20 200</b>	<b>20 300</b>	<b>21 300</b>	<b>20 100</b>	<b>21 300</b>
Ne gagnant pas un revenu d'emploi	18 700	18 900	19 600	20 000	20 500	20 100	20 100	20 900	20 000	21 200
Gagnant un revenu d'emploi	F	F	F	F	F	21 100	20 400	24 000 <sup>E</sup>	22 000 <sup>E</sup>	25 500 <sup>E</sup>
<b>Autres que personnes âgées, hommes</b>	<b>21 600</b>	<b>22 300</b>	<b>24 000</b>	<b>25 300</b>	<b>28 500</b>	<b>27 000</b>	<b>26 200</b>	<b>29 000</b>	<b>30 500</b>	<b>33 200</b>
Ne gagnant pas un revenu d'emploi	10 000 <sup>E</sup>	11 400 <sup>E</sup>	9 400 <sup>E</sup>	11 500 <sup>E</sup>	12 000	F	4 200 <sup>E</sup>	3 300 <sup>E</sup>	F	F
Gagnant un revenu d'emploi	24 900	25 100	27 200	28 600	29 800	28 800	30 300	31 200	31 300	35 400
<b>Autres que personnes âgées, femmes</b>	<b>13 900</b>	<b>16 600</b>	<b>16 200</b>	<b>16 900</b>	<b>19 600</b>	<b>19 500</b>	<b>17 600</b>	<b>19 700</b>	<b>26 600</b>	<b>25 100</b>
Ne gagnant pas un revenu d'emploi	11 200 <sup>E</sup>	12 000	11 900	9 100 <sup>E</sup>	12 000	11 400	11 100	10 900	11 700 <sup>E</sup>	12 600
Gagnant un revenu d'emploi	17 300	18 600	19 800	19 800	21 000	22 900	21 900	23 300	28 100	28 100

**Tableau 6-11**  
**Revenu médian après impôt selon certains types de famille — Colombie-Britannique**

	1997	1998	1999	2000	2001	2002	2003	2004	2005	2006
	en dollars constants 2006									
<b>Médian</b>										
<b>Familles économiques, deux personnes ou plus</b>	<b>51 900</b>	<b>53 000</b>	<b>52 900</b>	<b>52 500</b>	<b>54 700</b>	<b>54 400</b>	<b>54 500</b>	<b>56 300</b>	<b>58 200</b>	<b>60 300</b>
<b>Familles de personnes âgées</b>	<b>39 600</b>	<b>41 700</b>	<b>41 400</b>	<b>43 300</b>	<b>41 700</b>	<b>39 000</b>	<b>39 900</b>	<b>41 900</b>	<b>44 600</b>	<b>47 300</b>
Couples mariés	38 600	40 900	41 100	42 700	41 800	38 500	40 100	41 900	43 500	45 700
Autres familles	47 700 <sup>E</sup>	42 900	46 100 <sup>E</sup>	47 300	40 600 <sup>E</sup>	39 400	38 400	40 700	55 700	60 800 <sup>E</sup>
<b>Familles autres que de personnes âgées</b>	<b>54 900</b>	<b>56 100</b>	<b>55 300</b>	<b>54 900</b>	<b>58 400</b>	<b>57 200</b>	<b>58 000</b>	<b>59 300</b>	<b>61 600</b>	<b>63 500</b>
<b>Couples mariés</b>	<b>53 500</b>	<b>51 200</b>	<b>54 500</b>	<b>54 400</b>	<b>56 100</b>	<b>54 900</b>	<b>57 300</b>	<b>60 100</b>	<b>60 700</b>	<b>62 000</b>
Aucune personne gagnant un revenu d'emploi	F	F	33 600	32 300 <sup>E</sup>	40 500 <sup>E</sup>	42 200 <sup>E</sup>	F	F	37 600 <sup>E</sup>	F
Une personne gagnant un revenu d'emploi	38 300	40 400	44 800	37 500	50 800	46 900	45 200	56 400	52 500	48 200
Deux personnes gagnant un revenu d'emploi	60 900	58 500	61 300	61 900	59 500	60 100	61 200	64 200	65 600	70 100
<b>Familles biparentales avec enfants</b>	<b>59 600</b>	<b>62 000</b>	<b>62 100</b>	<b>60 700</b>	<b>64 100</b>	<b>63 900</b>	<b>63 700</b>	<b>64 700</b>	<b>65 900</b>	<b>68 600</b>
Aucune personne gagnant un revenu d'emploi	F	F	F	F	F	F	F	F	F	F
Une personne gagnant un revenu d'emploi	41 800	46 900	46 500	47 000	42 100	44 400	41 200	43 900	44 200	45 500
Deux personnes gagnant un revenu d'emploi	62 100	64 500	62 700	64 100	65 800	66 400	66 700	67 600	68 400	69 300
Trois personnes ou plus gagnant un revenu d'emploi	78 100	82 100	83 600	84 700	82 700	80 700	85 000	85 900	85 900	96 400
<b>Couples mariés avec d'autres personnes apparentées</b>	<b>78 600</b>	<b>73 300</b>	<b>78 900</b>	<b>79 900</b>	<b>84 700</b>	<b>81 900</b>	<b>80 400</b>	<b>81 600</b>	<b>75 200</b>	<b>82 000</b>
<b>Familles monoparentales</b>	<b>21 900</b>	<b>22 700<sup>E</sup></b>	<b>25 800</b>	<b>30 500</b>	<b>27 800</b>	<b>27 200</b>	<b>25 900</b>	<b>24 900</b>	<b>30 300</b>	<b>31 900</b>
Homme à leur tête	F	F	38 500 <sup>E</sup>	41 000	31 900 <sup>E</sup>	33 600 <sup>E</sup>	41 300 <sup>E</sup>	F	37 500 <sup>E</sup>	43 100 <sup>E</sup>
Femme à leur tête	20 500	22 400 <sup>E</sup>	23 800	28 100	25 100	26 200	24 400	23 700	29 900	29 600
Aucune personne gagnant un revenu d'emploi	15 600	F	15 900	F	15 600	15 000	F	F	F	F
Une personne gagnant un revenu d'emploi	27 700	26 800	26 900	30 500	28 000	27 200	27 100	28 700	30 300	26 400
Deux personnes ou plus gagnant un revenu d'emploi	F	47 700	F	F	F	36 000	F	F	F	45 600
<b>Autres familles (autres que de personnes âgées)</b>	<b>50 200</b>	<b>56 300</b>	<b>50 400</b>	<b>46 600</b>	<b>51 000</b>	<b>47 800</b>	<b>45 300</b>	<b>48 000</b>	<b>57 100</b>	<b>57 700</b>
<b>Personnes seules</b>	<b>18 600</b>	<b>19 300</b>	<b>19 900</b>	<b>21 100</b>	<b>21 100</b>	<b>22 100</b>	<b>21 400</b>	<b>22 200</b>	<b>21 700</b>	<b>23 100</b>
<b>Personnes âgées, hommes</b>	<b>23 500<sup>E</sup></b>	<b>24 400</b>	<b>23 800</b>	<b>23 500</b>	<b>23 800</b>	<b>21 500</b>	<b>21 500</b>	<b>22 900</b>	<b>21 300</b>	<b>23 400</b>
Ne gagnant pas un revenu d'emploi	23 300 <sup>E</sup>	23 700	22 700	22 200	23 300	21 500	19 600	24 800	20 700	22 100
Gagnant un revenu d'emploi	F	F	F	F	F	F	25 500 <sup>E</sup>	F	F	F
<b>Personnes âgées, femmes</b>	<b>18 800</b>	<b>19 600</b>	<b>18 600</b>	<b>19 900</b>	<b>19 800</b>	<b>18 900</b>	<b>19 900</b>	<b>21 100</b>	<b>19 300</b>	<b>20 400</b>
Ne gagnant pas un revenu d'emploi	18 200	18 700	18 500	18 700	19 000	18 500	18 900	19 400	18 700	19 700
Gagnant un revenu d'emploi	F	F	F	25 100	F	F	27 900	31 300	32 800	26 000
<b>Autres que personnes âgées, hommes</b>	<b>20 500</b>	<b>22 500</b>	<b>23 700</b>	<b>24 900</b>	<b>24 400</b>	<b>27 100</b>	<b>24 100</b>	<b>24 600</b>	<b>28 000</b>	<b>25 800</b>
Ne gagnant pas un revenu d'emploi	8 100	10 100	8 600 <sup>E</sup>	9 700 <sup>E</sup>	9 600	9 700	10 100	10 100	10 800 <sup>E</sup>	10 500 <sup>E</sup>
Gagnant un revenu d'emploi	24 400	27 500	29 100	30 400	28 900	32 300	33 800	31 400	31 200	29 300
<b>Autres que personnes âgées, femmes</b>	<b>14 900</b>	<b>14 200</b>	<b>16 700</b>	<b>16 800</b>	<b>17 500</b>	<b>20 000</b>	<b>19 400</b>	<b>20 200</b>	<b>19 600</b>	<b>22 100</b>
Ne gagnant pas un revenu d'emploi	8 900	8 800	10 400	9 700	10 500	10 700	10 000	9 900	10 800	10 300 <sup>E</sup>
Gagnant un revenu d'emploi	18 000	18 800	19 400	20 900	24 500	24 700	24 800	24 600	20 900	25 700

**Tableau 7**  
**Revenu médian selon certains types de famille, par différents concepts de revenu, Canada**

	2006					2005				
	Revenu du marché médian	Transferts gouvernementaux médians	Revenu total médian	Impôt sur le revenu médian	Revenu après impôt médian	Revenu du marché médian	Transferts gouvernementaux médians	Revenu total médian	Impôt sur le revenu médian	Revenu après impôt médian
<b>Familles économiques, deux personnes ou plus</b>	<b>59 600</b>	<b>4 500</b>	<b>67 600</b>	<b>9 000</b>	<b>58 300</b>	<b>58 800</b>	<b>4 000</b>	<b>66 200</b>	<b>8 700</b>	<b>57 100</b>
<b>Familles de personnes âgées</b>	<b>23 300</b>	<b>22 600</b>	<b>46 000</b>	<b>2 800</b>	<b>42 400</b>	<b>22 600</b>	<b>22 400</b>	<b>44 600</b>	<b>3 000</b>	<b>41 200</b>
Couples mariés	22 400	22 700	44 500	2 800	41 400	21 900	22 500	43 000	3 000	39 700
Autres familles	26 400	22 000	50 600	2 700 <sup>E</sup>	46 800	26 900	21 500	51 300	2 900 <sup>E</sup>	46 500
<b>Familles autres que de personnes âgées</b>	<b>66 800</b>	<b>2 800</b>	<b>72 200</b>	<b>10 100</b>	<b>62 000</b>	<b>65 600</b>	<b>2 400</b>	<b>71 100</b>	<b>10 000</b>	<b>60 900</b>
<b>Couples mariés</b>	<b>65 400</b>	<b>700</b>	<b>68 700</b>	<b>10 500</b>	<b>57 900</b>	<b>65 000</b>	<b>200<sup>E</sup></b>	<b>67 700</b>	<b>10 600</b>	<b>56 800</b>
Aucune personne gagnant un revenu d'emploi	17 600 <sup>E</sup>	11 200	32 300	900 <sup>E</sup>	30 300	11 900 <sup>E</sup>	10 600	29 200	400 <sup>E</sup>	28 300
Une personne gagnant un revenu d'emploi	48 900	1 800 <sup>E</sup>	55 700	8 000	46 900	49 900	2 900 <sup>E</sup>	56 800	8 200	48 400
Deux personnes gagnant un revenu d'emploi	75 300	200 <sup>E</sup>	77 600	12 300	65 100	74 000	0	76 200	12 300	63 600
<b>Familles biparentales avec enfants</b>	<b>74 900</b>	<b>3 300</b>	<b>80 600</b>	<b>12 000</b>	<b>67 900</b>	<b>74 200</b>	<b>2 800</b>	<b>79 200</b>	<b>11 800</b>	<b>67 000</b>
Aucune personne gagnant un revenu d'emploi	0 <sup>E</sup>	19 300	25 400	0	25 400	100 <sup>E</sup>	12 600 <sup>E</sup>	18 400 <sup>E</sup>	0	18 400 <sup>E</sup>
Une personne gagnant un revenu d'emploi	42 500	6 500	49 900	5 300	43 900	42 900	5 500	52 400	5 100	45 900
Deux personnes gagnant un revenu d'emploi	75 600	3 100	81 200	12 800	68 000	76 100	2 400	80 600	12 700	68 000
Trois personnes ou plus gagnant un revenu d'emploi	99 000	2 200	104 100	14 800	86 800	96 500	1 700	100 500	15 100	85 000
<b>Couples mariés avec d'autres personnes apparentées</b>	<b>99 100</b>	<b>1 600</b>	<b>104 200</b>	<b>15 200</b>	<b>88 800</b>	<b>98 400</b>	<b>1 200</b>	<b>102 900</b>	<b>15 200</b>	<b>86 800</b>
<b>Familles monoparentales</b>	<b>27 900</b>	<b>6 800</b>	<b>37 200</b>	<b>1 400</b>	<b>34 900</b>	<b>25 800</b>	<b>6 400</b>	<b>35 700</b>	<b>1 200<sup>E</sup></b>	<b>33 400</b>
Homme à leur tête	48 600	3 900	54 500	6 800	46 600	47 400	3 700	50 600	7 200	43 300
Femme à leur tête	23 100	7 400	32 600	700 <sup>E</sup>	31 700	22 600	6 900	32 400	500 <sup>E</sup>	30 900
Aucune personne gagnant un revenu d'emploi	0 <sup>E</sup>	15 300	18 300	0	18 300	0 <sup>E</sup>	14 300	17 300	0	17 300
Une personne gagnant un revenu d'emploi	23 500	6 500	32 500	1 100 <sup>E</sup>	31 000	23 800	6 400	32 700	800 <sup>E</sup>	31 200
Deux personnes ou plus gagnant un revenu d'emploi	40 500	6 600	50 300	2 700 <sup>E</sup>	46 500	39 000	6 200	48 000	2 700	45 300
<b>Autres familles (autres que de personnes âgées)</b>	<b>51 700</b>	<b>7 400</b>	<b>62 200</b>	<b>6 500</b>	<b>55 300</b>	<b>49 600</b>	<b>6 400</b>	<b>60 500</b>	<b>6 200</b>	<b>53 000</b>
<b>Personnes seules</b>	<b>18 900</b>	<b>600</b>	<b>25 000</b>	<b>2 100</b>	<b>22 800</b>	<b>18 400</b>	<b>500</b>	<b>23 800</b>	<b>2 000</b>	<b>21 800</b>
<b>Personnes âgées, hommes</b>	<b>8 300</b>	<b>14 900</b>	<b>23 300</b>	<b>1 000<sup>E</sup></b>	<b>22 100</b>	<b>8 000</b>	<b>14 600</b>	<b>22 900</b>	<b>900<sup>E</sup></b>	<b>21 200</b>
Ne gagnant pas un revenu d'emploi	6 200	15 200	21 000	300 <sup>E</sup>	20 700	5 600	14 900	20 900	500 <sup>E</sup>	20 300
Gagnant un revenu d'emploi	22 400 <sup>E</sup>	13 900	38 900	5 000 <sup>E</sup>	33 700	22 600	13 900	36 800	4 200 <sup>E</sup>	35 100
<b>Personnes âgées, femmes</b>	<b>6 200</b>	<b>14 700</b>	<b>20 900</b>	<b>200<sup>E</sup></b>	<b>20 500</b>	<b>5 300</b>	<b>14 500</b>	<b>19 800</b>	<b>200<sup>E</sup></b>	<b>19 500</b>
Ne gagnant pas un revenu d'emploi	5 000	14 800	20 400	0 <sup>E</sup>	20 000	4 100	14 500	19 300	100 <sup>E</sup>	19 000
Gagnant un revenu d'emploi	15 400	13 600	30 100	2 600 <sup>E</sup>	27 000	19 100	13 700	32 900	3 600 <sup>E</sup>	28 400
<b>Autres que personnes âgées, hommes</b>	<b>28 000</b>	<b>400</b>	<b>30 300</b>	<b>3 700</b>	<b>26 300</b>	<b>27 200</b>	<b>400</b>	<b>29 100</b>	<b>3 400</b>	<b>25 300</b>
Ne gagnant pas un revenu d'emploi	0	7 000	10 200	0	10 200	0	7 200	10 200	0	10 200
Gagnant un revenu d'emploi	33 000	400	34 500	4 800	29 500	32 300	300	33 800	4 700	29 100
<b>Autres que personnes âgées, femmes</b>	<b>21 500</b>	<b>400</b>	<b>23 800</b>	<b>2 300</b>	<b>21 500</b>	<b>21 100</b>	<b>400</b>	<b>23 500</b>	<b>2 300</b>	<b>21 000</b>
Ne gagnant pas un revenu d'emploi	0 <sup>E</sup>	8 300	10 500	0	10 500	0 <sup>E</sup>	8 400	10 800	0	10 800
Gagnant un revenu d'emploi	28 400	400	29 500	3 700	25 600	26 500	400	28 300	3 300	25 000

**Tableau 8-1**  
**Revenu moyen et parts du revenu selon les quintiles de revenu après impôt, par différents concepts de revenu,**  
**Canada — Revenu moyen du marché**

	1997	1998	1999	2000	2001	2002	2003	2004	2005	2006
en dollars constants 2006										
<b>Revenu moyen du marché</b>										
<b>Ensemble des unités familiales</b>										
<b>Total</b>	<b>48 600</b>	<b>50 600</b>	<b>52 600</b>	<b>54 600</b>	<b>55 200</b>	<b>55 200</b>	<b>55 000</b>	<b>56 000</b>	<b>56 600</b>	<b>57 900</b>
Quintile inférieur	4 500	4 200	4 900	5 400	5 200	5 500	5 900	5 900	6 000	6 600
Deuxième quintile	16 000	17 400	19 000	20 000	20 600	20 800	20 600	20 900	21 400	22 100
Troisième quintile	35 700	37 200	39 400	40 200	40 600	40 700	40 700	40 900	41 900	42 900
Quatrième quintile	62 100	64 100	66 000	67 800	67 900	67 400	67 400	68 500	69 200	70 200
Quintile supérieur	125 000	130 100	133 800	139 500	141 700	141 600	140 200	143 700	144 800	147 600
<b>Familles économiques, deux personnes ou plus</b>										
<b>Total</b>	<b>61 400</b>	<b>64 100</b>	<b>66 100</b>	<b>69 100</b>	<b>69 800</b>	<b>69 700</b>	<b>69 100</b>	<b>70 800</b>	<b>71 600</b>	<b>73 000</b>
Quintile inférieur	9 300	9 500	10 800	12 200	11 700	11 600	12 100	12 500	12 800	13 700
Deuxième quintile	28 500	30 100	32 700	33 500	34 100	34 400	33 700	34 200	35 400	36 500
Troisième quintile	51 300	53 200	55 400	57 000	57 300	56 600	56 700	57 400	58 000	59 100
Quatrième quintile	76 000	79 300	81 700	83 600	83 600	83 900	83 800	85 400	87 000	87 700
Quintile supérieur	142 000	148 300	150 100	159 300	162 400	162 000	159 000	164 700	164 900	168 000
<b>Personnes seules</b>										
<b>Total</b>	<b>21 700</b>	<b>22 500</b>	<b>24 700</b>	<b>24 800</b>	<b>25 600</b>	<b>26 100</b>	<b>26 900</b>	<b>26 800</b>	<b>27 500</b>	<b>28 800</b>
Quintile inférieur	2 700	2 200	2 700	3 100	2 800	3 100	3 400	3 100	3 300	3 700
Deuxième quintile	5 100	5 400	5 800	5 600	5 900	6 300	6 400	7 100	6 800	7 500
Troisième quintile	10 800	12 500	13 600	14 700	15 900	17 000	16 400	16 700	16 900	17 500
Quatrième quintile	27 300	28 600	30 100	31 200	32 600	32 900	33 600	33 400	33 900	35 500
Quintile supérieur	62 400	63 900	71 400	69 500	70 700	71 200	74 700	73 700	76 500	80 000
pourcentage										
<b>Parts de revenu</b>										
<b>Ensemble des unités familiales</b>										
<b>Total</b>	<b>100</b>	<b>100</b>	<b>100</b>	<b>100</b>	<b>100</b>	<b>100</b>	<b>100</b>	<b>100</b>	<b>100</b>	<b>100</b>
Quintile inférieur	2	2	2	2	2	2	2	2	2	2
Deuxième quintile	7	7	7	7	8	8	8	8	8	8
Troisième quintile	15	15	15	15	15	15	15	15	15	15
Quatrième quintile	26	25	25	25	25	24	24	24	24	24
Quintile supérieur	51	51	51	51	51	51	51	51	51	51
<b>Familles économiques, deux personnes ou plus</b>										
<b>Total</b>	<b>100</b>	<b>100</b>	<b>100</b>	<b>100</b>	<b>100</b>	<b>100</b>	<b>100</b>	<b>100</b>	<b>100</b>	<b>100</b>
Quintile inférieur	3	3	3	4	3	3	4	4	4	4
Deuxième quintile	9	9	10	10	10	10	10	10	10	10
Troisième quintile	17	17	17	16	16	16	16	16	16	16
Quatrième quintile	25	25	25	24	24	24	24	24	24	24
Quintile supérieur	46	46	45	46	46	46	46	46	46	46
<b>Personnes seules</b>										
<b>Total</b>	<b>100</b>	<b>100</b>	<b>100</b>	<b>100</b>	<b>100</b>	<b>100</b>	<b>100</b>	<b>100</b>	<b>100</b>	<b>100</b>
Quintile inférieur	2	2	2	2	2	2	2	2	2	3
Deuxième quintile	5	5	5	4	5	5	5	5	5	5
Troisième quintile	10	11	11	12	12	13	12	12	12	12
Quatrième quintile	25	25	24	25	26	25	25	25	25	25
Quintile supérieur	58	57	58	56	55	55	56	55	56	56



**Tableau 8-2**  
**Revenu moyen et parts du revenu selon les quintiles de revenu après impôt, par différents concepts de revenu,**  
**Canada — Transferts gouvernementaux moyen**

	1997	1998	1999	2000	2001	2002	2003	2004	2005	2006
en dollars constants 2006										
<b>Transferts gouvernementaux moyen</b>										
<b>Ensemble des unités familiales</b>										
<b>Total</b>	<b>7 900</b>	<b>7 800</b>	<b>7 300</b>	<b>7 100</b>	<b>7 500</b>	<b>7 500</b>	<b>7 400</b>	<b>7 500</b>	<b>7 300</b>	<b>7 600</b>
Quintile inférieur	7 500	7 700	7 300	7 500	7 700	7 700	7 400	7 300	7 100	7 200
Deuxième quintile	10 900	10 600	10 100	9 700	9 800	9 800	9 700	9 700	9 400	9 700
Troisième quintile	8 900	8 700	8 200	7 900	8 400	8 100	8 300	8 500	8 300	8 400
Quatrième quintile	6 800	6 700	6 200	5 900	6 600	6 900	6 800	6 800	7 100	7 500
Quintile supérieur	5 400	5 200	4 700	4 600	4 900	4 800	4 700	5 000	4 600	5 100
<b>Familles économiques, deux personnes ou plus</b>										
<b>Total</b>	<b>8 700</b>	<b>8 600</b>	<b>8 000</b>	<b>7 800</b>	<b>8 300</b>	<b>8 200</b>	<b>8 300</b>	<b>8 400</b>	<b>8 300</b>	<b>8 700</b>
Quintile inférieur	12 000	12 200	11 800	11 700	12 200	12 000	11 700	11 700	11 700	12 200
Deuxième quintile	11 400	11 300	10 600	10 300	10 700	10 200	10 700	10 900	10 800	10 800
Troisième quintile	8 200	8 300	7 600	7 200	8 000	8 100	8 200	8 400	8 600	9 000
Quatrième quintile	6 600	6 000	5 500	5 400	6 200	6 200	6 000	6 000	6 100	6 800
Quintile supérieur	5 100 <sup>E</sup>	5 100 <sup>E</sup>	4 700 <sup>E</sup>	4 500 <sup>E</sup>	4 500 <sup>E</sup>	4 600 <sup>E</sup>	4 700 <sup>E</sup>	4 900 <sup>E</sup>	4 300 <sup>E</sup>	4 700 <sup>E</sup>
<b>Personnes seules</b>										
<b>Total</b>	<b>6 300</b>	<b>6 200</b>	<b>5 800</b>	<b>5 700</b>	<b>5 800</b>	<b>5 900</b>	<b>5 700</b>	<b>5 700</b>	<b>5 400</b>	<b>5 400</b>
Quintile inférieur	3 800	4 400	3 800	3 800	4 200	4 400	4 000	3 900	3 900	3 600
Deuxième quintile	8 800	9 100	9 000	9 500	9 700	9 800	9 600	8 800	9 000	8 900
Troisième quintile	9 500	8 900	8 600	8 300	8 000	7 700	7 900	7 900	7 400	7 800
Quatrième quintile	6 100	5 800	5 300	4 800	4 600	4 900	4 300	4 900	4 200	4 200
Quintile supérieur	3 300	3 000	2 500	2 300	2 700	3 000	2 700	2 700	2 400	2 600
pourcentage										
<b>Parts</b>										
<b>Ensemble des unités familiales</b>										
<b>Total</b>	<b>100,0</b>	<b>100,0</b>	<b>100,0</b>	<b>100,0</b>	<b>100,0</b>	<b>100,0</b>	<b>100,0</b>	<b>100,0</b>	<b>100,0</b>	<b>100,0</b>
Quintile inférieur	18,9	19,8	20,0	21,0	20,7	20,7	20,1	19,6	19,5	18,9
Deuxième quintile	27,5	27,3	27,6	27,3	26,2	26,2	26,3	26,1	25,8	25,7
Troisième quintile	22,6	22,4	22,5	22,2	22,5	21,8	22,4	22,7	22,8	22,2
Quatrième quintile	17,2	17,1	17,0	16,6	17,5	18,4	18,4	18,1	19,5	19,8
Quintile supérieur	13,7	13,4	12,9	12,9	13,0	13,0	12,8	13,4	12,4	13,3
<b>Familles économiques, deux personnes ou plus</b>										
<b>Total</b>	<b>100,0</b>	<b>100,0</b>	<b>100,0</b>	<b>100,0</b>	<b>100,0</b>	<b>100,0</b>	<b>100,0</b>	<b>100,0</b>	<b>100,0</b>	<b>100,0</b>
Quintile inférieur	27,7	28,5	29,3	29,9	29,3	29,1	28,5	28,1	28,1	28,1
Deuxième quintile	26,3	26,4	26,5	26,4	25,8	24,8	25,9	26,0	25,9	24,7
Troisième quintile	18,9	19,4	18,8	18,4	19,2	19,8	19,8	20,0	20,8	20,7
Quatrième quintile	15,2	14,0	13,6	13,8	14,8	15,1	14,4	14,3	14,8	15,6
Quintile supérieur	11,9	11,8 <sup>E</sup>	11,8 <sup>E</sup>	11,5 <sup>E</sup>	10,9 <sup>E</sup>	11,2 <sup>E</sup>	11,3	11,7	10,4 <sup>E</sup>	10,9 <sup>E</sup>
<b>Personnes seules</b>										
<b>Total</b>	<b>100,0</b>	<b>100,0</b>	<b>100,0</b>	<b>100,0</b>	<b>100,0</b>	<b>100,0</b>	<b>100,0</b>	<b>100,0</b>	<b>100,0</b>	<b>100,0</b>
Quintile inférieur	12,0	14,0	12,9	13,1	14,2	14,7	14,1	13,9	14,4	13,2
Deuxième quintile	28,0	29,3	31,0	33,1	33,2	33,0	33,5	31,2	33,3	32,7
Troisième quintile	30,0	28,5	29,4	28,9	27,4	26,0	27,7	28,1	27,6	28,9
Quatrième quintile	19,4	18,7	18,1	16,8	15,9	16,3	15,2	17,2	15,7	15,6
Quintile supérieur	10,6	9,5	8,5	8,1	9,4	9,9	9,6	9,7	8,9	9,6

**Tableau 8-3**  
**Revenu moyen et parts du revenu selon les quintiles de revenu après impôt, par différents concepts de revenu,**  
**Canada — Revenu total moyen du marché**

	1997	1998	1999	2000	2001	2002	2003	2004	2005	2006
en dollars constants 2006										
<b>Revenu total moyen du marché</b>										
<b>Ensemble des unités familiales</b>										
<b>Total</b>	<b>56 600</b>	<b>58 400</b>	<b>59 900</b>	<b>61 700</b>	<b>62 700</b>	<b>62 700</b>	<b>62 400</b>	<b>63 400</b>	<b>64 000</b>	<b>65 500</b>
Quintile inférieur	12 000	12 000	12 200	12 900	12 900	13 300	13 300	13 200	13 100	13 800
Deuxième quintile	26 900	28 000	29 100	29 700	30 400	30 500	30 400	30 600	30 800	31 800
Troisième quintile	44 600	45 900	47 600	48 100	49 000	48 800	49 000	49 300	50 200	51 300
Quatrième quintile	68 900	70 800	72 300	73 700	74 500	74 200	74 200	75 300	76 300	77 800
Quintile supérieur	130 400	135 400	138 500	144 000	146 500	146 400	144 900	148 700	149 400	152 600
<b>Familles économiques, deux personnes ou plus</b>										
<b>Total</b>	<b>70 100</b>	<b>72 600</b>	<b>74 200</b>	<b>76 900</b>	<b>78 100</b>	<b>77 900</b>	<b>77 300</b>	<b>79 200</b>	<b>79 900</b>	<b>81 700</b>
Quintile inférieur	21 300	21 700	22 600	23 900	23 900	23 600	23 900	24 300	24 500	25 900
Deuxième quintile	39 900	41 400	43 300	43 800	44 800	44 600	44 500	45 100	46 200	47 200
Troisième quintile	59 400	61 400	62 900	64 100	65 300	64 700	64 900	65 800	66 700	68 100
Quatrième quintile	82 600	85 200	87 200	89 000	89 800	90 100	89 800	91 300	93 100	94 500
Quintile supérieur	147 200	153 300	154 800	163 800	166 900	166 600	163 700	169 600	169 200	172 700
<b>Personnes seules</b>										
<b>Total</b>	<b>28 000</b>	<b>28 700</b>	<b>30 500</b>	<b>30 500</b>	<b>31 400</b>	<b>32 000</b>	<b>32 600</b>	<b>32 500</b>	<b>32 900</b>	<b>34 200</b>
Quintile inférieur	6 500	6 600	6 500	6 900	6 900	7 400	7 400	7 000	7 200	7 300
Deuxième quintile	14 000	14 500	14 900	15 100	15 600	16 100	15 900	15 900	15 800	16 300
Troisième quintile	20 300	21 300	22 100	23 000	23 800	24 700	24 300	24 600	24 400	25 300
Quatrième quintile	33 400	34 400	35 400	36 000	37 200	37 800	38 000	38 300	38 200	39 700
Quintile supérieur	65 800	66 900	73 900	71 800	73 400	74 100	77 400	76 400	78 900	82 600
pourcentage										
<b>Parts de revenu</b>										
<b>Ensemble des unités familiales</b>										
<b>Total</b>	<b>100</b>	<b>100</b>	<b>100</b>	<b>100</b>	<b>100</b>	<b>100</b>	<b>100</b>	<b>100</b>	<b>100</b>	<b>100</b>
Quintile inférieur	4	4	4	4	4	4	4	4	4	4
Deuxième quintile	10	10	10	10	10	10	10	10	10	10
Troisième quintile	16	16	16	16	16	16	16	16	16	16
Quatrième quintile	24	24	24	24	24	24	24	24	24	24
Quintile supérieur	46	46	46	47	47	47	46	47	47	47
<b>Familles économiques, deux personnes ou plus</b>										
<b>Total</b>	<b>100</b>	<b>100</b>	<b>100</b>	<b>100</b>	<b>100</b>	<b>100</b>	<b>100</b>	<b>100</b>	<b>100</b>	<b>100</b>
Quintile inférieur	6	6	6	6	6	6	6	6	6	6
Deuxième quintile	11	11	12	11	12	12	12	11	12	12
Troisième quintile	17	17	17	17	17	17	17	17	17	17
Quatrième quintile	24	24	24	23	23	23	23	23	23	23
Quintile supérieur	42	42	42	43	43	43	42	43	42	42
<b>Personnes seules</b>										
<b>Total</b>	<b>100</b>	<b>100</b>	<b>100</b>	<b>100</b>	<b>100</b>	<b>100</b>	<b>100</b>	<b>100</b>	<b>100</b>	<b>100</b>
Quintile inférieur	5	5	4	4	4	5	4	4	4	4
Deuxième quintile	10	10	10	10	10	10	10	10	10	10
Troisième quintile	14	15	14	15	15	15	15	15	15	15
Quatrième quintile	24	24	23	24	24	24	23	24	23	23
Quintile supérieur	47	46	48	47	47	46	48	47	48	48

**Tableau 8-4**  
**Revenu moyen et parts du revenu selon les quintiles de revenu après impôt, par différents concepts de revenu,**  
**Canada — Impôt moyen sur le revenu**

	1997	1998	1999	2000	2001	2002	2003	2004	2005	2006
en dollars constants 2006										
<b>Impôt moyen sur le revenu</b>										
<b>Ensemble des unités familiales</b>										
<b>Total</b>	<b>11 000</b>	<b>11 500</b>	<b>11 500</b>	<b>12 100</b>	<b>11 100</b>	<b>10 900</b>	<b>11 000</b>	<b>11 100</b>	<b>11 000</b>	<b>11 200</b>
Quintile inférieur	1 000 <sup>E</sup>	700 <sup>E</sup>	700 <sup>E</sup>	1 400 <sup>E</sup>	500	600 <sup>E</sup>	600	700 <sup>E</sup>	700 <sup>E</sup>	700 <sup>E</sup>
Deuxième quintile	2 400	2 700	2 800	3 100	2 700	2 800	2 800	2 800	2 700	2 800
Troisième quintile	6 600	7 000	7 100	7 200	6 600	6 400	6 600	6 500	6 500	6 700
Quatrième quintile	13 000	13 600	13 400	13 800	12 400	12 100	12 200	12 400	12 300	12 600
Quintile supérieur	31 900	33 500	33 800	34 900	33 000	32 700	32 600	33 300	32 900	33 300
<b>Familles économiques, deux personnes ou plus</b>										
<b>Total</b>	<b>13 900</b>	<b>14 600</b>	<b>14 400</b>	<b>15 300</b>	<b>14 000</b>	<b>13 800</b>	<b>13 700</b>	<b>14 000</b>	<b>13 900</b>	<b>14 100</b>
Quintile inférieur	1 600 <sup>E</sup>	1 400 <sup>E</sup>	1 300 <sup>E</sup>	2 500 <sup>E</sup>	1 000 <sup>E</sup>	1 100	1 100	1 200	1 200	1 300
Deuxième quintile	4 400	4 800	5 000	5 100	4 600	4 500	4 500	4 500	4 600	4 600
Troisième quintile	9 900	10 500	10 300	10 600	9 700	9 200	9 400	9 500	9 300	9 600
Quatrième quintile	16 200	17 000	16 900	17 100	15 600	15 300	15 500	15 800	15 900	15 900
Quintile supérieur	37 300	39 300	38 500	41 200	39 100	38 600	37 900	39 300	38 500	38 900
<b>Personnes seules</b>										
<b>Total</b>	<b>4 800</b>	<b>5 100</b>	<b>5 700</b>	<b>5 500</b>	<b>5 100</b>	<b>5 200</b>	<b>5 500</b>	<b>5 400</b>	<b>5 400</b>	<b>5 700</b>
Quintile inférieur	200 <sup>E</sup>	200 <sup>E</sup>	300 <sup>E</sup>	500 <sup>E</sup>	300 <sup>E</sup>	100 <sup>E</sup>	300 <sup>E</sup>	200 <sup>E</sup>	200 <sup>E</sup>	300 <sup>E</sup>
Deuxième quintile	600 <sup>E</sup>	500	400	500	400	500	500	600	500	500 <sup>E</sup>
Troisième quintile	1 700	2 000	2 000	2 400	2 300	2 500	2 400	2 500	2 200	2 300
Quatrième quintile	5 500	5 800	5 900	6 100	5 900	5 900	6 000	6 100	5 800	6 300
Quintile supérieur	16 000	16 800	19 600	18 000	16 800	16 900	18 300	17 800	18 100	19 200
pourcentage										
<b>Parts</b>										
<b>Ensemble des unités familiales</b>										
<b>Total</b>	<b>100,0</b>	<b>100,0</b>	<b>100,0</b>	<b>100,0</b>	<b>100,0</b>	<b>100,0</b>	<b>100,0</b>	<b>100,0</b>	<b>100,0</b>	<b>100,0</b>
Quintile inférieur	1,7 <sup>E</sup>	1,3 <sup>E</sup>	1,2 <sup>E</sup>	2,3 <sup>E</sup>	1,0	1,1 <sup>E</sup>	1,2	1,3 <sup>E</sup>	1,2 <sup>E</sup>	1,3 <sup>E</sup>
Deuxième quintile	4,3	4,6	4,8	5,1	4,9	5,1	5,0	4,9	4,8	5,0
Troisième quintile	12,0	12,3	12,3	11,9	11,9	11,8	12,0	11,7	11,9	11,9
Quatrième quintile	23,7	23,6	23,1	22,9	22,5	22,1	22,3	22,3	22,4	22,4
Quintile supérieur	58,2	58,3	58,6	57,8	59,7	60,0	59,5	59,8	59,7	59,4
<b>Familles économiques, deux personnes ou plus</b>										
<b>Total</b>	<b>100,0</b>	<b>100,0</b>	<b>100,0</b>	<b>100,0</b>	<b>100,0</b>	<b>100,0</b>	<b>100,0</b>	<b>100,0</b>	<b>100,0</b>	<b>100,0</b>
Quintile inférieur	2,3 <sup>E</sup>	1,9 <sup>E</sup>	1,8	3,2 <sup>E</sup>	1,4	1,7	1,6	1,7	1,8	1,8
Deuxième quintile	6,3	6,6	6,9	6,6	6,6	6,6	6,5	6,4	6,6	6,6
Troisième quintile	14,3	14,4	14,3	13,9	13,9	13,4	13,8	13,5	13,4	13,6
Quatrième quintile	23,3	23,2	23,4	22,4	22,2	22,2	22,6	22,5	22,8	22,7
Quintile supérieur	53,7	53,9	53,6	53,8	55,8	56,1	55,4	55,9	55,4	55,3
<b>Personnes seules</b>										
<b>Total</b>	<b>100,0</b>	<b>100,0</b>	<b>100,0</b>	<b>100,0</b>	<b>100,0</b>	<b>100,0</b>	<b>100,0</b>	<b>100,0</b>	<b>100,0</b>	<b>100,0</b>
Quintile inférieur	0,9 <sup>E</sup>	0,9 <sup>E</sup>	1,2 <sup>E</sup>	2,0 <sup>E</sup>	1,1 <sup>E</sup>	0,5 <sup>E</sup>	1,3 <sup>E</sup>	0,6 <sup>E</sup>	0,8 <sup>E</sup>	1,1 <sup>E</sup>
Deuxième quintile	2,4 <sup>E</sup>	2,1	1,6	1,7	1,7	1,9	1,9	2,3	1,6	1,8 <sup>E</sup>
Troisième quintile	7,1	7,7	7,2	8,7	8,7	9,5	8,7	9,2	8,4	8,1
Quatrième quintile	22,8	23,0	20,8	22,1	23,1	22,7	21,9	22,4	21,5	22,0
Quintile supérieur	66,8	66,3	69,3	65,5	65,3	65,3	66,3	65,5	67,6	67,0

**Tableau 8-5**  
**Revenu moyen et parts du revenu selon les quintiles de revenu après impôt, par différents concepts de revenu,**  
**Canada — Revenu moyen après impôt**

	1997	1998	1999	2000	2001	2002	2003	2004	2005	2006
en dollars constants 2006										
<b>Revenu moyen après impôt</b>										
<b>Ensemble des unités familiales</b>										
<b>Total</b>	<b>45 600</b>	<b>46 900</b>	<b>48 400</b>	<b>49 600</b>	<b>51 600</b>	<b>51 800</b>	<b>51 400</b>	<b>52 300</b>	<b>53 000</b>	<b>54 300</b>
Quintile inférieur	11 000	11 300	11 500	11 500	12 400	12 700	12 700	12 500	12 500	13 100
Deuxième quintile	24 500	25 300	26 300	26 600	27 700	27 800	27 600	27 900	28 100	29 100
Troisième quintile	38 000	38 900	40 500	40 900	42 400	42 400	42 400	42 800	43 700	44 600
Quatrième quintile	55 900	57 200	58 900	59 900	62 000	62 200	62 000	62 900	64 000	65 200
Quintile supérieur	98 500	101 800	104 700	109 100	113 500	113 700	112 300	115 400	116 500	119 300
<b>Familles économiques, deux personnes ou plus</b>										
<b>Total</b>	<b>56 200</b>	<b>58 000</b>	<b>59 800</b>	<b>61 600</b>	<b>64 100</b>	<b>64 200</b>	<b>63 600</b>	<b>65 200</b>	<b>66 000</b>	<b>67 600</b>
Quintile inférieur	19 700	20 300	21 300	21 400	22 900	22 400	22 700	23 000	23 300	24 600
Deuxième quintile	35 500	36 600	38 300	38 700	40 200	40 100	40 000	40 600	41 600	42 600
Troisième quintile	49 500	51 000	52 600	53 500	55 600	55 500	55 500	56 300	57 300	58 600
Quatrième quintile	66 400	68 300	70 300	71 900	74 200	74 800	74 300	75 600	77 200	78 600
Quintile supérieur	109 800	114 000	116 300	122 700	127 800	128 000	125 800	130 300	130 700	133 900
<b>Personnes seules</b>										
<b>Total</b>	<b>23 200</b>	<b>23 700</b>	<b>24 900</b>	<b>25 100</b>	<b>26 300</b>	<b>26 900</b>	<b>27 100</b>	<b>27 000</b>	<b>27 500</b>	<b>28 500</b>
Quintile inférieur	6 300	6 400	6 200	6 300	6 600	7 300	7 000	6 900	7 000	7 000
Deuxième quintile	13 400	14 000	14 400	14 600	15 100	15 600	15 400	15 300	15 400	15 800
Troisième quintile	18 600	19 400	20 100	20 600	21 600	22 300	21 900	22 100	22 100	23 000
Quatrième quintile	28 000	28 600	29 500	29 900	31 300	31 900	31 900	32 200	32 400	33 400
Quintile supérieur	49 800	50 100	54 300	53 800	56 600	57 200	59 100	58 600	60 700	63 400
pourcentage										
<b>Parts de revenu</b>										
<b>Ensemble des unités familiales</b>										
<b>Total</b>	<b>100</b>	<b>100</b>	<b>100</b>	<b>100</b>	<b>100</b>	<b>100</b>	<b>100</b>	<b>100</b>	<b>100</b>	<b>100</b>
Quintile inférieur	5	5	5	5	5	5	5	5	5	5
Deuxième quintile	11	11	11	11	11	11	11	11	11	11
Troisième quintile	17	17	17	16	16	16	16	16	16	16
Quatrième quintile	24	24	24	24	24	24	24	24	24	24
Quintile supérieur	43	43	43	44	44	44	44	44	44	44
<b>Familles économiques, deux personnes ou plus</b>										
<b>Total</b>	<b>100</b>	<b>100</b>	<b>100</b>	<b>100</b>	<b>100</b>	<b>100</b>	<b>100</b>	<b>100</b>	<b>100</b>	<b>100</b>
Quintile inférieur	7	7	7	7	7	7	7	7	7	7
Deuxième quintile	13	13	13	13	12	12	13	12	13	13
Troisième quintile	18	18	18	17	17	17	17	17	17	17
Quatrième quintile	24	24	24	23	23	23	23	23	23	23
Quintile supérieur	39	39	39	40	40	40	40	40	40	40
<b>Personnes seules</b>										
<b>Total</b>	<b>100</b>	<b>100</b>	<b>100</b>	<b>100</b>	<b>100</b>	<b>100</b>	<b>100</b>	<b>100</b>	<b>100</b>	<b>100</b>
Quintile inférieur	5	5	5	5	5	5	5	5	5	5
Deuxième quintile	12	12	12	12	12	12	11	11	11	11
Troisième quintile	16	16	16	16	16	17	16	16	16	16
Quatrième quintile	24	24	24	24	24	24	24	24	24	23
Quintile supérieur	43	42	44	43	43	43	44	43	44	44

**Tableau 9-1**  
**Coefficients de Gini du revenu du marché, du revenu total et du revenu après impôt selon certains types de familles,**  
**Canada — Revenu du marché**

	1997	1998	1999	2000	2001	2002	2003	2004	2005	2006
<b>Revenu du marché</b>										
<b>Familles économiques, deux personnes ou plus</b>	<b>0,453</b>	<b>0,452</b>	<b>0,439</b>	<b>0,444</b>	<b>0,445</b>	<b>0,445</b>	<b>0,441</b>	<b>0,445</b>	<b>0,439</b>	<b>0,437</b>
<b>Familles de personnes âgées</b>	<b>0,589</b>	<b>0,579</b>	<b>0,563</b>	<b>0,558</b>	<b>0,543</b>	<b>0,550</b>	<b>0,550</b>	<b>0,550</b>	<b>0,562</b>	<b>0,549</b>
Couples mariés	0,573	0,568	0,562	0,546	0,537	0,533	0,543	0,550	0,561	0,548
Autres familles	0,630	0,608	0,564	0,582	0,562	0,600	0,573	0,552	0,554	0,542
<b>Familles autres que de personnes âgées</b>	<b>0,420</b>	<b>0,419</b>	<b>0,406</b>	<b>0,412</b>	<b>0,414</b>	<b>0,414</b>	<b>0,409</b>	<b>0,412</b>	<b>0,405</b>	<b>0,404</b>
<b>Couples mariés</b>	<b>0,427</b>	<b>0,429</b>	<b>0,406</b>	<b>0,398</b>	<b>0,422</b>	<b>0,414</b>	<b>0,395</b>	<b>0,388</b>	<b>0,391</b>	<b>0,388</b>
Aucune personne gagnant un revenu d'emploi	0,633	0,609	0,604	0,592	0,615	0,600	0,609	0,622	0,627	0,590
Une personne gagnant un revenu d'emploi	0,437	0,430	0,416	0,419	0,449	0,413	0,415	0,416	0,399	0,382
Deux personnes gagnant un revenu d'emploi	0,368	0,372	0,348	0,343	0,372	0,368	0,344	0,337	0,344	0,350
<b>Familles biparentales avec enfants</b>	<b>0,368</b>	<b>0,362</b>	<b>0,361</b>	<b>0,371</b>	<b>0,373</b>	<b>0,371</b>	<b>0,371</b>	<b>0,385</b>	<b>0,365</b>	<b>0,371</b>
Aucune personne gagnant un revenu d'emploi	0,875	0,899	0,859	0,892	0,870	0,824	0,813	0,830	0,854	0,784
Une personne gagnant un revenu d'emploi	0,443	0,484	0,465	0,481	0,488	0,485	0,495	0,494	0,441	0,472
Deux personnes gagnant un revenu d'emploi	0,324	0,315	0,324	0,333	0,333	0,342	0,334	0,348	0,337	0,339
Trois personnes ou plus gagnant un revenu d'emploi	0,288	0,272	0,272	0,290	0,301	0,283	0,312	0,337	0,288	0,307
<b>Couples mariés avec d'autres personnes apparentées</b>	<b>0,341</b>	<b>0,332</b>	<b>0,314</b>	<b>0,361</b>	<b>0,347</b>	<b>0,350</b>	<b>0,342</b>	<b>0,340</b>	<b>0,354</b>	<b>0,357</b>
<b>Familles monoparentales</b>	<b>0,595</b>	<b>0,563</b>	<b>0,545</b>	<b>0,517</b>	<b>0,518</b>	<b>0,527</b>	<b>0,535</b>	<b>0,506</b>	<b>0,532</b>	<b>0,509</b>
Homme à leur tête	0,449	0,452	0,461	0,427	0,427	0,424	0,479	0,440	0,477	0,441
Femme à leur tête	0,609	0,569	0,546	0,520	0,528	0,537	0,528	0,506	0,529	0,507
Aucune personne gagnant un revenu d'emploi	0,885	0,911	0,894	0,830	0,838	0,796	0,793	0,741	0,799	0,818
Une personne gagnant un revenu d'emploi	0,453	0,455	0,424	0,415	0,422	0,442	0,450	0,442	0,498	0,463
Deux personnes ou plus gagnant un revenu d'emploi	0,315	0,297	0,302	0,336	0,361	0,373	0,361	0,367	0,328	0,330
<b>Autres familles (autres que de personnes âgées)</b>	<b>0,406</b>	<b>0,456</b>	<b>0,416</b>	<b>0,419</b>	<b>0,403</b>	<b>0,416</b>	<b>0,404</b>	<b>0,409</b>	<b>0,386</b>	<b>0,377</b>
<b>Personnes seules</b>	<b>0,600</b>	<b>0,590</b>	<b>0,596</b>	<b>0,580</b>	<b>0,572</b>	<b>0,564</b>	<b>0,572</b>	<b>0,565</b>	<b>0,569</b>	<b>0,568</b>
<b>Personnes âgées, hommes</b>	<b>0,684</b>	<b>0,699</b>	<b>0,680</b>	<b>0,676</b>	<b>0,673</b>	<b>0,634</b>	<b>0,668</b>	<b>0,623</b>	<b>0,647</b>	<b>0,641</b>
Ne gagnant pas un revenu d'emploi	0,701	0,696	0,682	0,694	0,694	0,641	0,669	0,641	0,648	0,656
Gagnant un revenu d'emploi	0,534	0,587	0,607	0,550	0,526	0,541	0,597	0,535	0,546	0,522
<b>Personnes âgées, femmes</b>	<b>0,695</b>	<b>0,674</b>	<b>0,682</b>	<b>0,682</b>	<b>0,666</b>	<b>0,672</b>	<b>0,658</b>	<b>0,660</b>	<b>0,674</b>	<b>0,679</b>
Ne gagnant pas un revenu d'emploi	0,700	0,671	0,689	0,690	0,670	0,684	0,678	0,679	0,694	0,695
Gagnant un revenu d'emploi	0,549	0,611	0,490	0,499	0,530	0,510	0,471	0,460	0,469	0,517
<b>Autres que personnes âgées, hommes</b>	<b>0,547</b>	<b>0,526</b>	<b>0,516</b>	<b>0,499</b>	<b>0,499</b>	<b>0,490</b>	<b>0,512</b>	<b>0,505</b>	<b>0,523</b>	<b>0,520</b>
Ne gagnant pas un revenu d'emploi	0,899	0,901	0,905	0,915	0,898	0,871	0,859	0,871	0,848	0,841
Gagnant un revenu d'emploi	0,439	0,422	0,432	0,418	0,421	0,408	0,435	0,432	0,448	0,461
<b>Autres que personnes âgées, femmes</b>	<b>0,559</b>	<b>0,557</b>	<b>0,590</b>	<b>0,560</b>	<b>0,551</b>	<b>0,544</b>	<b>0,538</b>	<b>0,547</b>	<b>0,516</b>	<b>0,518</b>
Ne gagnant pas un revenu d'emploi	0,859	0,851	0,830	0,838	0,857	0,850	0,817	0,816	0,806	0,808
Gagnant un revenu d'emploi	0,431	0,429	0,489	0,456	0,443	0,441	0,450	0,459	0,436	0,437

**Tableau 9-2**  
**Coefficients de Gini du revenu du marché, du revenu total et du revenu après impôt selon certains types de familles,**  
**Canada — Revenu total**

	1997	1998	1999	2000	2001	2002	2003	2004	2005	2006
<b>Revenu total</b>										
<b>Familles économiques, deux personnes ou plus</b>	<b>0,365</b>	<b>0,367</b>	<b>0,361</b>	<b>0,370</b>	<b>0,368</b>	<b>0,369</b>	<b>0,365</b>	<b>0,370</b>	<b>0,364</b>	<b>0,362</b>
<b>Familles de personnes âgées</b>	<b>0,322</b>	<b>0,319</b>	<b>0,315</b>	<b>0,316</b>	<b>0,306</b>	<b>0,316</b>	<b>0,313</b>	<b>0,315</b>	<b>0,329</b>	<b>0,324</b>
Couples mariés	0,308	0,309	0,310	0,299	0,297	0,298	0,302	0,311	0,322	0,315
Autres familles	0,357	0,346	0,325	0,362	0,331	0,372	0,347	0,329	0,345	0,343
<b>Familles autres que de personnes âgées</b>	<b>0,360</b>	<b>0,362</b>	<b>0,357</b>	<b>0,366</b>	<b>0,365</b>	<b>0,366</b>	<b>0,361</b>	<b>0,366</b>	<b>0,359</b>	<b>0,357</b>
<b>Couples mariés</b>	<b>0,380</b>	<b>0,383</b>	<b>0,366</b>	<b>0,361</b>	<b>0,382</b>	<b>0,374</b>	<b>0,356</b>	<b>0,350</b>	<b>0,356</b>	<b>0,354</b>
Aucune personne gagnant un revenu d'emploi	0,395	0,377	0,415	0,412	0,432	0,401	0,387	0,405	0,412	0,397
Une personne gagnant un revenu d'emploi	0,379	0,365	0,364	0,369	0,390	0,350	0,357	0,359	0,351	0,336
Deux personnes gagnant un revenu d'emploi	0,347	0,353	0,331	0,328	0,354	0,351	0,327	0,320	0,328	0,333
<b>Familles biparentales avec enfants</b>	<b>0,317</b>	<b>0,315</b>	<b>0,320</b>	<b>0,333</b>	<b>0,330</b>	<b>0,329</b>	<b>0,330</b>	<b>0,345</b>	<b>0,323</b>	<b>0,326</b>
Aucune personne gagnant un revenu d'emploi	0,263	0,282	0,285	0,295 E	0,308	0,327	0,267	0,266	0,372	0,251 E
Une personne gagnant un revenu d'emploi	0,353	0,391	0,378	0,396	0,401	0,407	0,407	0,411	0,361	0,378
Deux personnes gagnant un revenu d'emploi	0,287	0,282	0,294	0,304	0,299	0,306	0,301	0,315	0,302	0,301
Trois personnes ou plus gagnant un revenu d'emploi	0,266	0,249	0,253	0,273	0,278	0,262	0,287	0,314	0,266	0,282
<b>Couples mariés avec d'autres personnes apparentées</b>	<b>0,302</b>	<b>0,296</b>	<b>0,284</b>	<b>0,328</b>	<b>0,312</b>	<b>0,317</b>	<b>0,308</b>	<b>0,310</b>	<b>0,327</b>	<b>0,328</b>
<b>Familles monoparentales</b>	<b>0,355</b>	<b>0,359</b>	<b>0,352</b>	<b>0,356</b>	<b>0,357</b>	<b>0,354</b>	<b>0,369</b>	<b>0,352</b>	<b>0,388</b>	<b>0,369</b>
Homme à leur tête	0,350	0,362	0,364	0,353	0,346	0,342	0,396	0,366	0,405	0,374
Femme à leur tête	0,336	0,338	0,329	0,337	0,347	0,336	0,338	0,331	0,365	0,348
Aucune personne gagnant un revenu d'emploi	0,187	0,246	0,250 E	0,206	0,216	0,187	0,187	0,209	0,200	0,257 E
Une personne gagnant un revenu d'emploi	0,298	0,295	0,283	0,288	0,296	0,299	0,298	0,304	0,363	0,335
Deux personnes ou plus gagnant un revenu d'emploi	0,256	0,242	0,234	0,276	0,293	0,282	0,286	0,282	0,252	0,254
<b>Autres familles (autres que de personnes âgées)</b>	<b>0,341</b>	<b>0,383</b>	<b>0,359</b>	<b>0,360</b>	<b>0,341</b>	<b>0,356</b>	<b>0,343</b>	<b>0,347</b>	<b>0,327</b>	<b>0,321</b>
<b>Personnes seules</b>	<b>0,426</b>	<b>0,420</b>	<b>0,442</b>	<b>0,428</b>	<b>0,424</b>	<b>0,418</b>	<b>0,431</b>	<b>0,429</b>	<b>0,436</b>	<b>0,441</b>
<b>Personnes âgées, hommes</b>	<b>0,346</b>	<b>0,370</b>	<b>0,337</b>	<b>0,323</b>	<b>0,346</b>	<b>0,317</b>	<b>0,348</b>	<b>0,320</b>	<b>0,339</b>	<b>0,335</b>
Ne gagnant pas un revenu d'emploi	0,320	0,323	0,314	0,303	0,335	0,287	0,300	0,300	0,287	0,291
Gagnant un revenu d'emploi	0,375	0,443	0,404	0,352	0,345	0,357	0,408	0,350	0,388	0,363
<b>Personnes âgées, femmes</b>	<b>0,295</b>	<b>0,277</b>	<b>0,276</b>	<b>0,286</b>	<b>0,293</b>	<b>0,304</b>	<b>0,293</b>	<b>0,303</b>	<b>0,301</b>	<b>0,320</b>
Ne gagnant pas un revenu d'emploi	0,282	0,261	0,265	0,276	0,277	0,298	0,288	0,295	0,290	0,313
Gagnant un revenu d'emploi	0,318	0,354 E	0,311	0,319	0,353 E	0,321	0,278	0,284	0,294	0,323
<b>Autres que personnes âgées, hommes</b>	<b>0,455</b>	<b>0,441</b>	<b>0,449</b>	<b>0,434</b>	<b>0,433</b>	<b>0,423</b>	<b>0,448</b>	<b>0,444</b>	<b>0,465</b>	<b>0,472</b>
Ne gagnant pas un revenu d'emploi	0,421	0,408	0,464	0,411	0,445	0,474	0,466	0,458	0,491	0,505
Gagnant un revenu d'emploi	0,400	0,387	0,402	0,389	0,392	0,375	0,405	0,404	0,423	0,439
<b>Autres que personnes âgées, femmes</b>	<b>0,445</b>	<b>0,446</b>	<b>0,503</b>	<b>0,474</b>	<b>0,458</b>	<b>0,460</b>	<b>0,460</b>	<b>0,467</b>	<b>0,440</b>	<b>0,441</b>
Ne gagnant pas un revenu d'emploi	0,415	0,407	0,448	0,456	0,447	0,448	0,445	0,449	0,453	0,433
Gagnant un revenu d'emploi	0,396	0,392	0,458	0,426	0,413	0,412	0,422	0,430	0,409	0,407

**Tableau 9-3**  
**Coefficients de Gini du revenu du marché, du revenu total et du revenu après impôt selon certains types de familles,**  
**Canada — Revenu après impôt**

	1997	1998	1999	2000	2001	2002	2003	2004	2005	2006
<b>Revenu après impôt</b>										
<b>Familles économiques, deux personnes ou plus</b>	<b>0,320</b>	<b>0,322</b>	<b>0,317</b>	<b>0,327</b>	<b>0,327</b>	<b>0,329</b>	<b>0,324</b>	<b>0,329</b>	<b>0,325</b>	<b>0,323</b>
<b>Familles de personnes âgées</b>	<b>0,267</b>	<b>0,262</b>	<b>0,260</b>	<b>0,263</b>	<b>0,259</b>	<b>0,269</b>	<b>0,267</b>	<b>0,267</b>	<b>0,284</b>	<b>0,278</b>
Couples mariés	0,250	0,247	0,251	0,244	0,247	0,251	0,254	0,260	0,271	0,262
Autres familles	0,311	0,299	0,281	0,312	0,293	0,322	0,308	0,291	0,312	0,317
<b>Familles autres que de personnes âgées</b>	<b>0,319</b>	<b>0,321</b>	<b>0,316</b>	<b>0,325</b>	<b>0,326</b>	<b>0,327</b>	<b>0,322</b>	<b>0,327</b>	<b>0,321</b>	<b>0,320</b>
<b>Couples mariés</b>	<b>0,334</b>	<b>0,338</b>	<b>0,325</b>	<b>0,320</b>	<b>0,340</b>	<b>0,335</b>	<b>0,318</b>	<b>0,312</b>	<b>0,319</b>	<b>0,319</b>
Aucune personne gagnant un revenu d'emploi	0,348	0,335	0,371	0,375	0,393	0,369	0,351	0,379	0,371	0,360
Une personne gagnant un revenu d'emploi	0,334	0,323	0,327	0,327	0,351	0,314	0,316	0,312	0,314	0,298
Deux personnes gagnant un revenu d'emploi	0,300	0,309	0,287	0,285	0,309	0,311	0,290	0,283	0,290	0,298
<b>Familles biparentales avec enfants</b>	<b>0,276</b>	<b>0,271</b>	<b>0,276</b>	<b>0,287</b>	<b>0,287</b>	<b>0,288</b>	<b>0,288</b>	<b>0,302</b>	<b>0,284</b>	<b>0,286</b>
Aucune personne gagnant un revenu d'emploi	0,249	0,272	0,275	0,273 E	0,302	0,324	0,262	0,259 E	0,364	0,246 E
Une personne gagnant un revenu d'emploi	0,290	0,313	0,306	0,324	0,331	0,338	0,337	0,345	0,299	0,320
Deux personnes gagnant un revenu d'emploi	0,246	0,241	0,249	0,258	0,258	0,264	0,260	0,273	0,263	0,261
Trois personnes ou plus gagnant un revenu d'emploi	0,232	0,215	0,221	0,238	0,240	0,231	0,250	0,271	0,232	0,246
<b>Couples mariés avec d'autres personnes apparentées</b>	<b>0,268</b>	<b>0,266</b>	<b>0,254</b>	<b>0,292</b>	<b>0,281</b>	<b>0,283</b>	<b>0,275</b>	<b>0,277</b>	<b>0,289</b>	<b>0,290</b>
<b>Familles monoparentales</b>	<b>0,312</b>	<b>0,316</b>	<b>0,308</b>	<b>0,313</b>	<b>0,318</b>	<b>0,314</b>	<b>0,325</b>	<b>0,312</b>	<b>0,336</b>	<b>0,323</b>
Homme à leur tête	0,306	0,325	0,314	0,306	0,299	0,304	0,345	0,321	0,349	0,323
Femme à leur tête	0,297	0,300	0,294	0,303	0,314	0,302	0,305	0,298	0,322	0,309
Aucune personne gagnant un revenu d'emploi	0,185	0,238	0,230	0,203	0,215	0,185	0,184	0,206	0,199	0,242
Une personne gagnant un revenu d'emploi	0,258	0,253	0,244	0,251	0,259	0,263	0,264	0,268	0,310	0,287
Deux personnes ou plus gagnant un revenu d'emploi	0,230	0,215	0,212	0,251	0,269	0,250	0,253	0,253	0,226	0,228
<b>Autres familles (autres que de personnes âgées)</b>	<b>0,316</b>	<b>0,349</b>	<b>0,329</b>	<b>0,334</b>	<b>0,315</b>	<b>0,329</b>	<b>0,315</b>	<b>0,321</b>	<b>0,302</b>	<b>0,298</b>
<b>Personnes seules</b>	<b>0,374</b>	<b>0,367</b>	<b>0,383</b>	<b>0,375</b>	<b>0,376</b>	<b>0,370</b>	<b>0,382</b>	<b>0,382</b>	<b>0,388</b>	<b>0,393</b>
<b>Personnes âgées, hommes</b>	<b>0,282</b>	<b>0,310</b>	<b>0,273</b>	<b>0,262</b>	<b>0,291</b>	<b>0,264</b>	<b>0,289</b>	<b>0,271</b>	<b>0,280</b>	<b>0,271</b>
Ne gagnant pas un revenu d'emploi	0,260	0,267	0,256	0,250	0,281	0,240	0,249	0,256	0,240	0,240
Gagnant un revenu d'emploi	0,316	0,393	0,330	0,279	0,295	0,299	0,346	0,297	0,316	0,287
<b>Personnes âgées, femmes</b>	<b>0,234</b>	<b>0,220</b>	<b>0,220</b>	<b>0,227</b>	<b>0,246</b>	<b>0,256</b>	<b>0,240</b>	<b>0,249</b>	<b>0,246</b>	<b>0,269</b>
Ne gagnant pas un revenu d'emploi	0,224	0,208	0,210	0,218	0,229	0,252	0,235	0,241	0,235	0,262
Gagnant un revenu d'emploi	0,260	0,282	0,270	0,256	0,324 E	0,269	0,237	0,245	0,257	0,277
<b>Autres que personnes âgées, hommes</b>	<b>0,410</b>	<b>0,393</b>	<b>0,400</b>	<b>0,389</b>	<b>0,392</b>	<b>0,382</b>	<b>0,406</b>	<b>0,402</b>	<b>0,422</b>	<b>0,429</b>
Ne gagnant pas un revenu d'emploi	0,394	0,381	0,438	0,389	0,413	0,443	0,433	0,418	0,452	0,467
Gagnant un revenu d'emploi	0,359	0,341	0,354	0,346	0,352	0,334	0,364	0,363	0,380	0,396
<b>Autres que personnes âgées, femmes</b>	<b>0,401</b>	<b>0,401</b>	<b>0,444</b>	<b>0,426</b>	<b>0,414</b>	<b>0,415</b>	<b>0,414</b>	<b>0,422</b>	<b>0,400</b>	<b>0,399</b>
Ne gagnant pas un revenu d'emploi	0,379	0,374	0,416	0,421	0,416	0,413	0,409	0,416	0,417	0,400
Gagnant un revenu d'emploi	0,357	0,350	0,397	0,377	0,369	0,368	0,376	0,385	0,370	0,366

Tableau 10-1

## Revenu moyen selon les quintiles de revenu ajusté après impôt, par la correction en fonction de la taille de la famille, Canada — Revenu du marché

	Revenu du marché		
	Moyenne non rajustée	Taille moyenne des familles	Moyenne rajustée
	dollars	nombre	dollars
<b>2006</b>			
<b>Total - Familles économiques, 2 personnes ou plus</b>	<b>73 000</b>	<b>3,03<sup>E</sup></b>	<b>41 800</b>
Quintile inférieur	16 500 <sup>E</sup>	3,10 <sup>E</sup>	9 000
Deuxième quintile	38 400 <sup>E</sup>	3,11 <sup>E</sup>	21 100
Troisième quintile	61 700	3,10 <sup>E</sup>	34 300
Quatrième quintile	87 300	2,99 <sup>E</sup>	49 700
Quintile supérieur	161 000	2,83 <sup>E</sup>	94 900
<b>2005</b>			
<b>Total - Familles économiques, 2 personnes ou plus</b>	<b>71 600</b>	<b>3,03<sup>E</sup></b>	<b>40 900</b>
Quintile inférieur	15 400 <sup>E</sup>	3,09 <sup>E</sup>	8 400
Deuxième quintile	37 400 <sup>E</sup>	3,05 <sup>E</sup>	20 800
Troisième quintile	61 100	3,15 <sup>E</sup>	33 600
Quatrième quintile	86 400	3,02 <sup>E</sup>	48 800
Quintile supérieur	157 800	2,85 <sup>E</sup>	92 800
<b>2004</b>			
<b>Total - Familles économiques, 2 personnes ou plus</b>	<b>70 800</b>	<b>3,05<sup>E</sup></b>	<b>40 300</b>
Quintile inférieur	15 200 <sup>E</sup>	3,15 <sup>E</sup>	8 200
Deuxième quintile	36 300 <sup>E</sup>	3,06 <sup>E</sup>	20 100
Troisième quintile	60 000	3,12 <sup>E</sup>	33 200
Quatrième quintile	84 200	3,02 <sup>E</sup>	47 700
Quintile supérieur	158 400	2,89 <sup>E</sup>	92 100
<b>2003</b>			
<b>Total - Familles économiques, 2 personnes ou plus</b>	<b>69 100</b>	<b>3,06<sup>E</sup></b>	<b>39 300</b>
Quintile inférieur	14 900 <sup>E</sup>	3,15 <sup>E</sup>	8 000
Deuxième quintile	35 900 <sup>E</sup>	3,07 <sup>E</sup>	19 700
Troisième quintile	59 100	3,17 <sup>E</sup>	32 500
Quatrième quintile	83 000	3,04 <sup>E</sup>	46 800
Quintile supérieur	152 600	2,88 <sup>E</sup>	89 400
<b>2002</b>			
<b>Total - Familles économiques, 2 personnes ou plus</b>	<b>69 700</b>	<b>3,07<sup>E</sup></b>	<b>39 600</b>
Quintile inférieur	14 500 <sup>E</sup>	3,12 <sup>E</sup>	7 900
Deuxième quintile	36 300 <sup>E</sup>	3,12 <sup>E</sup>	19 800
Troisième quintile	58 700	3,15 <sup>E</sup>	32 300
Quatrième quintile	83 200	3,06 <sup>E</sup>	46 700
Quintile supérieur	155 700	2,88 <sup>E</sup>	91 500
<b>2001</b>			
<b>Total - Familles économiques, 2 personnes ou plus</b>	<b>69 800</b>	<b>3,09<sup>E</sup></b>	<b>39 600</b>
Quintile inférieur	14 600 <sup>E</sup>	3,17 <sup>E</sup>	7 800
Deuxième quintile	36 200 <sup>E</sup>	3,10 <sup>E</sup>	19 800
Troisième quintile	59 000	3,17 <sup>E</sup>	32 400
Quatrième quintile	83 700	3,09 <sup>E</sup>	46 800
Quintile supérieur	155 700	2,90 <sup>E</sup>	91 000
<b>2000</b>			
<b>Total - Familles économiques, 2 personnes ou plus</b>	<b>69 100</b>	<b>3,09<sup>E</sup></b>	<b>38 900</b>
Quintile inférieur	15 000 <sup>E</sup>	3,17 <sup>E</sup>	8 100
Deuxième quintile	36 100 <sup>E</sup>	3,11 <sup>E</sup>	19 700
Troisième quintile	58 400	3,15 <sup>E</sup>	32 200
Quatrième quintile	83 200	3,11 <sup>E</sup>	46 300
Quintile supérieur	152 900	2,92 <sup>E</sup>	88 400
<b>1999</b>			
<b>Total - Familles économiques, 2 personnes ou plus</b>	<b>66 100</b>	<b>3,10<sup>E</sup></b>	<b>37 400</b>
Quintile inférieur	13 700 <sup>E</sup>	3,18 <sup>E</sup>	7 300
Deuxième quintile	35 300 <sup>E</sup>	3,15 <sup>E</sup>	19 100
Troisième quintile	57 000	3,16 <sup>E</sup>	31 300
Quatrième quintile	80 800	3,13 <sup>E</sup>	44 800
Quintile supérieur	143 800	2,90 <sup>E</sup>	84 300
<b>1998</b>			
<b>Total - Familles économiques, 2 personnes ou plus</b>	<b>64 100</b>	<b>3,11<sup>E</sup></b>	<b>36 200</b>
Quintile inférieur	12 000 <sup>E</sup>	3,18 <sup>E</sup>	6 400
Deuxième quintile	32 200 <sup>E</sup>	3,11 <sup>E</sup>	17 500
Troisième quintile	55 300	3,22 <sup>E</sup>	30 000
Quatrième quintile	79 000	3,15 <sup>E</sup>	43 700
Quintile supérieur	141 800	2,89 <sup>E</sup>	83 500
<b>1997</b>			
<b>Total - Familles économiques, 2 personnes ou plus</b>	<b>61 400</b>	<b>3,11<sup>E</sup></b>	<b>34 700</b>
Quintile inférieur	11 800 <sup>E</sup>	3,18 <sup>E</sup>	6 400
Deuxième quintile	30 800 <sup>E</sup>	3,17 <sup>E</sup>	16 500
Troisième quintile	52 300	3,18 <sup>E</sup>	28 500
Quatrième quintile	77 100	3,18 <sup>E</sup>	42 400
Quintile supérieur	135 100	2,86 <sup>E</sup>	79 900



Tableau 10-2

**Revenu moyen selon les quintiles de revenu ajusté après impôt, par la correction en fonction de la taille de la famille, Canada — Revenu total**

	Revenu total		
	Moyenne non rajustée	Taille moyenne des familles	Moyenne rajustée
	dollars	nombre	dollars
<b>2006</b>			
<b>Total - Familles économiques, 2 personnes ou plus</b>	<b>81 700</b>	<b>3,03<sup>E</sup></b>	<b>47 100</b>
Quintile inférieur	28 100	3,10 <sup>E</sup>	15 900
Deuxième quintile	49 800	3,11 <sup>E</sup>	28 000
Troisième quintile	70 400	3,10 <sup>E</sup>	39 600
Quatrième quintile	94 600	2,99 <sup>E</sup>	54 200
Quintile supérieur	165 600	2,83 <sup>E</sup>	97 800
<b>2005</b>			
<b>Total - Familles économiques, 2 personnes ou plus</b>	<b>79 900</b>	<b>3,03<sup>E</sup></b>	<b>45 900</b>
Quintile inférieur	26 700	3,09 <sup>E</sup>	15 100
Deuxième quintile	48 100	3,05 <sup>E</sup>	27 400
Troisième quintile	69 700	3,15 <sup>E</sup>	38 900
Quatrième quintile	93 200	3,02 <sup>E</sup>	53 000
Quintile supérieur	162 000	2,85 <sup>E</sup>	95 400
<b>2004</b>			
<b>Total - Familles économiques, 2 personnes ou plus</b>	<b>79 200</b>	<b>3,05<sup>E</sup></b>	<b>45 400</b>
Quintile inférieur	26 300	3,15 <sup>E</sup>	14 800
Deuxième quintile	47 200	3,06 <sup>E</sup>	26 800
Troisième quintile	68 300	3,12 <sup>E</sup>	38 200
Quatrième quintile	91 100	3,02 <sup>E</sup>	52 000
Quintile supérieur	163 200	2,89 <sup>E</sup>	95 000
<b>2003</b>			
<b>Total - Familles économiques, 2 personnes ou plus</b>	<b>77 300</b>	<b>3,06<sup>E</sup></b>	<b>44 300</b>
Quintile inférieur	25 900	3,15 <sup>E</sup>	14 500
Deuxième quintile	46 500	3,07 <sup>E</sup>	26 400
Troisième quintile	67 200	3,17 <sup>E</sup>	37 400
Quatrième quintile	89 800	3,04 <sup>E</sup>	51 000
Quintile supérieur	157 200	2,88 <sup>E</sup>	92 300
<b>2002</b>			
<b>Total - Familles économiques, 2 personnes ou plus</b>	<b>77 900</b>	<b>3,07<sup>E</sup></b>	<b>44 600</b>
Quintile inférieur	25 500	3,12 <sup>E</sup>	14 300
Deuxième quintile	46 900	3,12 <sup>E</sup>	26 400
Troisième quintile	66 900	3,15 <sup>E</sup>	37 300
Quatrième quintile	90 000	3,06 <sup>E</sup>	50 900
Quintile supérieur	160 300	2,88 <sup>E</sup>	94 300
<b>2001</b>			
<b>Total - Familles économiques, 2 personnes ou plus</b>	<b>78 100</b>	<b>3,09<sup>E</sup></b>	<b>44 600</b>
Quintile inférieur	26 000	3,17 <sup>E</sup>	14 500
Deuxième quintile	46 900	3,10 <sup>E</sup>	26 500
Troisième quintile	67 200	3,17 <sup>E</sup>	37 400
Quatrième quintile	90 300	3,09 <sup>E</sup>	50 800
Quintile supérieur	160 100	2,90 <sup>E</sup>	93 800
<b>2000</b>			
<b>Total - Familles économiques, 2 personnes ou plus</b>	<b>76 900</b>	<b>3,09<sup>E</sup></b>	<b>43 700</b>
Quintile inférieur	25 800	3,17 <sup>E</sup>	14 400
Deuxième quintile	46 300	3,11 <sup>E</sup>	26 000
Troisième quintile	66 000	3,15 <sup>E</sup>	36 900
Quatrième quintile	89 300	3,11 <sup>E</sup>	50 000
Quintile supérieur	157 300	2,92 <sup>E</sup>	91 100
<b>1999</b>			
<b>Total - Familles économiques, 2 personnes ou plus</b>	<b>74 200</b>	<b>3,10<sup>E</sup></b>	<b>42 200</b>
Quintile inférieur	24 600	3,18 <sup>E</sup>	13 700
Deuxième quintile	45 700	3,15 <sup>E</sup>	25 600
Troisième quintile	64 800	3,16 <sup>E</sup>	36 100
Quatrième quintile	87 300	3,13 <sup>E</sup>	48 700
Quintile supérieur	148 400	2,90 <sup>E</sup>	87 100
<b>1998</b>			
<b>Total - Familles économiques, 2 personnes ou plus</b>	<b>72 600</b>	<b>3,11<sup>E</sup></b>	<b>41 400</b>
Quintile inférieur	23 600	3,18 <sup>E</sup>	13 100
Deuxième quintile	43 400	3,11 <sup>E</sup>	24 400
Troisième quintile	63 500	3,22 <sup>E</sup>	35 000
Quatrième quintile	85 800	3,15 <sup>E</sup>	47 700
Quintile supérieur	146 800	2,89 <sup>E</sup>	86 600
<b>1997</b>			
<b>Total - Familles économiques, 2 personnes ou plus</b>	<b>70 100</b>	<b>3,11<sup>E</sup></b>	<b>39 900</b>
Quintile inférieur	23 100	3,18 <sup>E</sup>	12 900
Deuxième quintile	42 200	3,17 <sup>E</sup>	23 400
Troisième quintile	61 100	3,18 <sup>E</sup>	33 800
Quatrième quintile	83 600	3,18 <sup>E</sup>	46 300
Quintile supérieur	140 500	2,86 <sup>E</sup>	83 200

Tableau 10-3

## Revenu moyen selon les quintiles de revenu ajusté après impôt, par la correction en fonction de la taille de la famille, Canada — Revenu après impôt

	Revenu après impôt		
	Moyenne non rajustée	Taille moyenne des familles	Moyenne rajustée
	dollars	nombre	dollars
<b>2006</b>			
<b>Total - Familles économiques, 2 personnes ou plus</b>	<b>67 600</b>	<b>3,03<sup>E</sup></b>	<b>39 000</b>
Quintile inférieur	26 700	3,10 <sup>E</sup>	15 100
Deuxième quintile	44 900	3,11 <sup>E</sup>	25 300
Troisième quintile	60 600	3,10 <sup>E</sup>	34 100
Quatrième quintile	78 500	2,99 <sup>E</sup>	45 000
Quintile supérieur	127 500	2,83 <sup>E</sup>	75 400
<b>2005</b>			
<b>Total - Familles économiques, 2 personnes ou plus</b>	<b>66 000</b>	<b>3,03<sup>E</sup></b>	<b>38 000</b>
Quintile inférieur	25 300	3,09 <sup>E</sup>	14 300
Deuxième quintile	43 500	3,05 <sup>E</sup>	24 800
Troisième quintile	59 900	3,15 <sup>E</sup>	33 500
Quatrième quintile	77 300	3,02 <sup>E</sup>	44 000
Quintile supérieur	124 200	2,85 <sup>E</sup>	73 300
<b>2004</b>			
<b>Total - Familles économiques, 2 personnes ou plus</b>	<b>65 200</b>	<b>3,05<sup>E</sup></b>	<b>37 300</b>
Quintile inférieur	25 000	3,15 <sup>E</sup>	14 000
Deuxième quintile	42 600	3,06 <sup>E</sup>	24 300
Troisième quintile	58 400	3,12 <sup>E</sup>	32 700
Quatrième quintile	75 300	3,02 <sup>E</sup>	43 000
Quintile supérieur	124 500	2,89 <sup>E</sup>	72 600
<b>2003</b>			
<b>Total - Familles économiques, 2 personnes ou plus</b>	<b>63 600</b>	<b>3,06<sup>E</sup></b>	<b>36 500</b>
Quintile inférieur	24 700	3,15 <sup>E</sup>	13 800
Deuxième quintile	41 900	3,07 <sup>E</sup>	23 800
Troisième quintile	57 600	3,17 <sup>E</sup>	32 000
Quatrième quintile	74 300	3,04 <sup>E</sup>	42 200
Quintile supérieur	119 800	2,88 <sup>E</sup>	70 500
<b>2002</b>			
<b>Total - Familles économiques, 2 personnes ou plus</b>	<b>64 200</b>	<b>3,07<sup>E</sup></b>	<b>36 700</b>
Quintile inférieur	24 200	3,12 <sup>E</sup>	13 600
Deuxième quintile	42 200	3,12 <sup>E</sup>	23 800
Troisième quintile	57 400	3,15 <sup>E</sup>	32 100
Quatrième quintile	74 700	3,06 <sup>E</sup>	42 300
Quintile supérieur	122 300	2,88 <sup>E</sup>	72 000
<b>2001</b>			
<b>Total - Familles économiques, 2 personnes ou plus</b>	<b>64 100</b>	<b>3,09<sup>E</sup></b>	<b>36 600</b>
Quintile inférieur	24 900	3,17 <sup>E</sup>	13 900
Deuxième quintile	42 100	3,10 <sup>E</sup>	23 900
Troisième quintile	57 300	3,17 <sup>E</sup>	31 900
Quatrième quintile	74 600	3,09 <sup>E</sup>	42 000
Quintile supérieur	121 800	2,90 <sup>E</sup>	71 400
<b>2000</b>			
<b>Total - Familles économiques, 2 personnes ou plus</b>	<b>61 600</b>	<b>3,09<sup>E</sup></b>	<b>35 000</b>
Quintile inférieur	23 300	3,17 <sup>E</sup>	13 000
Deuxième quintile	40 800	3,11 <sup>E</sup>	23 000
Troisième quintile	55 100	3,15 <sup>E</sup>	30 800
Quatrième quintile	72 100	3,11 <sup>E</sup>	40 400
Quintile supérieur	116 900	2,92 <sup>E</sup>	67 800
<b>1999</b>			
<b>Total - Familles économiques, 2 personnes ou plus</b>	<b>59 800</b>	<b>3,10<sup>E</sup></b>	<b>34 000</b>
Quintile inférieur	23 200	3,18 <sup>E</sup>	12 900
Deuxième quintile	40 400	3,15 <sup>E</sup>	22 700
Troisième quintile	54 100	3,16 <sup>E</sup>	30 200
Quatrième quintile	70 600	3,13 <sup>E</sup>	39 400
Quintile supérieur	110 500	2,90 <sup>E</sup>	64 900
<b>1998</b>			
<b>Total - Familles économiques, 2 personnes ou plus</b>	<b>58 000</b>	<b>3,11<sup>E</sup></b>	<b>33 100</b>
Quintile inférieur	22 100	3,18 <sup>E</sup>	12 300
Deuxième quintile	38 300	3,11 <sup>E</sup>	21 700
Troisième quintile	52 700	3,22 <sup>E</sup>	29 100
Quatrième quintile	68 600	3,15 <sup>E</sup>	38 200
Quintile supérieur	108 500	2,89 <sup>E</sup>	64 000
<b>1997</b>			
<b>Total - Familles économiques, 2 personnes ou plus</b>	<b>56 200</b>	<b>3,11<sup>E</sup></b>	<b>32 000</b>
Quintile inférieur	21 300	3,18 <sup>E</sup>	11 900
Deuxième quintile	37 300	3,17 <sup>E</sup>	20 900
Troisième quintile	50 900	3,18 <sup>E</sup>	28 300
Quatrième quintile	67 100	3,18 <sup>E</sup>	37 200
Quintile supérieur	104 300	2,86 <sup>E</sup>	61 800

**Tableau 11-1**  
**Personnes à faible revenu après impôt (SFR - base de 1992), par le prévalence et le nombre estimatif — Canada**

	1997	1998	1999	2000	2001	2002	2003	2004	2005	2006
	<b>prévalence du faible revenu (%)</b>									
<b>Toutes les personnes</b>	<b>15,3</b>	<b>13,7</b>	<b>13,0</b>	<b>12,5</b>	<b>11,2</b>	<b>11,6</b>	<b>11,6</b>	<b>11,4</b>	<b>10,8</b>	<b>10,5</b>
Moins de 18 ans	17,8	15,5	14,4	13,8	12,1	12,3	12,5	13,0	11,7	11,3
De 18 à 64 ans	15,5	14,0	13,4	12,9	11,7	12,1	12,2	11,9	11,4	11,3
65 ans et plus	9,1	8,6	7,9	7,6	6,7	7,6	6,8	5,6	6,1	5,4
<b>Hommes</b>	<b>14,3</b>	<b>12,9</b>	<b>12,4</b>	<b>11,4</b>	<b>10,3</b>	<b>10,7</b>	<b>11,0</b>	<b>10,8</b>	<b>10,5</b>	<b>10,1</b>
Moins de 18 ans	18,0	16,1	14,7	13,4	12,0	12,7	12,8	13,1	12,2	11,3
De 18 à 64 ans	14,3	12,9	12,8	11,8	10,6	11,0	11,5	11,3	11,1	10,9
65 ans et plus	5,6	5,4	4,8	4,6	4,6	4,9	4,4	3,5	3,3	3,4
<b>Femmes</b>	<b>16,3</b>	<b>14,5</b>	<b>13,6</b>	<b>13,6</b>	<b>12,1</b>	<b>12,4</b>	<b>12,2</b>	<b>11,9</b>	<b>11,2</b>	<b>10,9</b>
Moins de 18 ans	17,5	14,9	14,1	14,2	12,2	11,8	12,2	12,8	11,1	11,3
De 18 à 64 ans	16,7	15,0	14,1	14,1	12,8	13,1	12,9	12,6	11,8	11,6
65 ans et plus	11,8	11,1	10,4	10,0	8,3	9,7	8,7	7,3	8,4	7,0
<b>Personnes dans les familles économiques</b>	<b>11,9</b>	<b>10,4</b>	<b>9,7</b>	<b>9,3</b>	<b>8,1</b>	<b>8,6</b>	<b>8,7</b>	<b>8,2</b>	<b>7,5</b>	<b>7,3</b>
Hommes	10,9	9,6	9,2	8,4	7,4	8,0	8,1	7,7	7,1	6,9
Femmes	12,8	11,1	10,3	10,1	8,7	9,2	9,2	8,8	7,9	7,8
<b>Personnes âgées</b>	<b>3,4<sup>E</sup></b>	<b>3,3<sup>E</sup></b>	<b>2,3<sup>E</sup></b>	<b>2,1<sup>E</sup></b>	<b>1,9<sup>E</sup></b>	<b>2,4</b>	<b>2,2</b>	<b>1,7<sup>E</sup></b>	<b>1,2<sup>E</sup></b>	<b>1,4<sup>E</sup></b>
Hommes âgées	3,0 <sup>E</sup>	2,7 <sup>E</sup>	2,1 <sup>E</sup>	1,7 <sup>E</sup>	1,9 <sup>E</sup>	2,3 <sup>E</sup>	2,0 <sup>E</sup>	1,7 <sup>E</sup>	1,1 <sup>E</sup>	1,1 <sup>E</sup>
Femmes âgées	3,8 <sup>E</sup>	3,9 <sup>E</sup>	2,4 <sup>E</sup>	2,5 <sup>E</sup>	1,9 <sup>E</sup>	2,4 <sup>E</sup>	2,3 <sup>E</sup>	1,6 <sup>E</sup>	1,3 <sup>E</sup>	1,7 <sup>E</sup>
<b>Personnes de moins de 18 ans</b>	<b>17,8</b>	<b>15,5</b>	<b>14,4</b>	<b>13,8</b>	<b>12,1</b>	<b>12,3</b>	<b>12,5</b>	<b>13,0</b>	<b>11,7</b>	<b>11,3</b>
Dans des familles biparentales	11,6	9,9	9,4	9,5	8,3	7,4	7,9	8,4	7,8	7,7
Dans des familles monoparentales ayant une femme à leur tête	53,2	46,1	41,9	40,1	37,4	43,0	41,4	40,4	33,4	32,3
Ensemble des autres familles <sup>1</sup>	23,6	20,0	21,4	12,8	9,1 <sup>E</sup>	9,1 <sup>E</sup>	12,2 <sup>E</sup>	13,0 <sup>E</sup>	11,8 <sup>E</sup>	9,5 <sup>E</sup>
<b>Personnes âgées de 18 à 64 ans</b>	<b>10,6</b>	<b>9,2</b>	<b>8,8</b>	<b>8,4</b>	<b>7,3</b>	<b>8,1</b>	<b>8,1</b>	<b>7,5</b>	<b>6,9</b>	<b>6,8</b>
Hommes	8,9	7,8	7,8	7,4	6,3	7,0	7,2	6,4	6,0	6,1
Femmes	12,1	10,6	9,8	9,5	8,3	9,2	9,0	8,4	7,7	7,4
<b>Personnes seules</b>	<b>37,9</b>	<b>35,2</b>	<b>34,1</b>	<b>32,9</b>	<b>30,8</b>	<b>29,5</b>	<b>29,7</b>	<b>30,1</b>	<b>30,4</b>	<b>29,2</b>
Hommes	36,7	33,8	33,0	30,0	28,4	27,1	28,4	29,2	29,8	28,8
Femmes	39,2	36,5	35,2	35,7	33,3	32,0	30,9	31,0	31,0	29,6
<b>Personnes âgées</b>	<b>22,1</b>	<b>20,9</b>	<b>21,1</b>	<b>20,6</b>	<b>18,1</b>	<b>19,4</b>	<b>17,7</b>	<b>15,4</b>	<b>18,5</b>	<b>15,5</b>
Hommes âgées	17,3	17,5	17,2	17,6	16,8	15,9	14,7	11,5	13,6	14,0
Femmes âgées	23,7	22,1	22,5	21,7	18,6	20,7	18,9	16,9	20,3	16,1
<b>Personnes de moins de 65 ans</b>	<b>43,8</b>	<b>40,4</b>	<b>38,8</b>	<b>37,3</b>	<b>35,3</b>	<b>33,2</b>	<b>33,9</b>	<b>35,0</b>	<b>34,3</b>	<b>33,7</b>
Hommes, moins de 65 ans	39,8	36,5	35,5	32,1	30,3	29,0	30,7	32,0	32,3	31,2
Femmes, moins de 65 ans	49,5	45,8	43,6	44,3	42,2	39,0	38,1	39,3	37,1	37,1

Voir les notes à la fin du tableau.

Tableau 11-1 – suite

## Personnes à faible revenu après impôt (SFR - base de 1992), par le prévalence et le nombre estimatif — Canada

	1997	1998	1999	2000	2001	2002	2003	2004	2005	2006
	nombre estimatif ('000)									
<b>Toutes les personnes</b>	<b>4 475</b>	<b>4 031</b>	<b>3 861</b>	<b>3 743</b>	<b>3 396</b>	<b>3 540</b>	<b>3 594</b>	<b>3 545</b>	<b>3 410</b>	<b>3 354</b>
Moins de 18 ans	1 242	1 083	1 003	955	835	842	853	877	788	760
De 18 à 64 ans	2 921	2 648	2 576	2 513	2 316	2 414	2 482	2 449	2 379	2 375
65 ans et plus	312	300	281	275	246	284	259	219	243	219
<b>Hommes</b>	<b>2 074</b>	<b>1 880</b>	<b>1 822</b>	<b>1 687</b>	<b>1 546</b>	<b>1 629</b>	<b>1 691</b>	<b>1 678</b>	<b>1 637</b>	<b>1 605</b>
Moins de 18 ans	646	578	523	469	419	448	447	459	426	394
De 18 à 64 ans	1 344	1 220	1 225	1 145	1 052	1 099	1 169	1 159	1 153	1 150
65 ans et plus	84	81	74	73	75	81	74	60	58	61
<b>Femmes</b>	<b>2 400</b>	<b>2 152</b>	<b>2 039</b>	<b>2 056</b>	<b>1 850</b>	<b>1 911</b>	<b>1 903</b>	<b>1 867</b>	<b>1 772</b>	<b>1 749</b>
Moins de 18 ans	595	505	480	485	417	394	406	418	361	366
De 18 à 64 ans	1 577	1 428	1 351	1 368	1 263	1 315	1 312	1 290	1 227	1 225
65 ans et plus	228	218	207	202	170	203	185	159	184	158
<b>Personnes dans les familles économiques</b>	<b>3 012</b>	<b>2 650</b>	<b>2 495</b>	<b>2 397</b>	<b>2 105</b>	<b>2 277</b>	<b>2 298</b>	<b>2 203</b>	<b>2 021</b>	<b>1 991</b>
Hommes	1 370	1 220	1 164	1 081	952	1 051	1 069	1 015	950	927
Femmes	1 642	1 431	1 331	1 315	1 154	1 226	1 229	1 188	1 071	1 063
<b>Personnes âgées</b>	<b>81<sup>E</sup></b>	<b>80<sup>E</sup></b>	<b>56<sup>E</sup></b>	<b>52<sup>E</sup></b>	<b>48<sup>E</sup></b>	<b>61</b>	<b>58</b>	<b>46<sup>E</sup></b>	<b>34<sup>E</sup></b>	<b>40<sup>E</sup></b>
Hommes âgés	37 <sup>E</sup>	33 <sup>E</sup>	27 <sup>E</sup>	22 <sup>E</sup>	25 <sup>E</sup>	31 <sup>E</sup>	28 <sup>E</sup>	24 <sup>E</sup>	17 <sup>E</sup>	17 <sup>E</sup>
Femmes âgées	44 <sup>E</sup>	46 <sup>E</sup>	29 <sup>E</sup>	30 <sup>E</sup>	23 <sup>E</sup>	31 <sup>E</sup>	30 <sup>E</sup>	22 <sup>E</sup>	18 <sup>E</sup>	24 <sup>E</sup>
<b>Personnes de moins de 18 ans</b>	<b>1 242</b>	<b>1 083</b>	<b>1 003</b>	<b>955</b>	<b>835</b>	<b>842</b>	<b>853</b>	<b>877</b>	<b>788</b>	<b>760</b>
Dans des familles biparentales	663	560	530	537	464	408	436	457	420	413
Dans des familles monoparentales ayant une femme à leur tête	495	451	396	372	337	397	370	371	320	307
Ensemble des autres familles <sup>1</sup>	83	72	77	46 <sup>E</sup>	35 <sup>E</sup>	37 <sup>E</sup>	47 <sup>E</sup>	49 <sup>E</sup>	48 <sup>E</sup>	40 <sup>E</sup>
<b>Personnes âgées de 18 à 64 ans</b>	<b>1 689</b>	<b>1 487</b>	<b>1 435</b>	<b>1 389</b>	<b>1 222</b>	<b>1 374</b>	<b>1 387</b>	<b>1 280</b>	<b>1 198</b>	<b>1 191</b>
Hommes	687	608	614	590	509	572	594	531	506	517
Femmes	1 002	879	822	799	714	802	793	749	692	674
<b>Personnes seules</b>	<b>1 463</b>	<b>1 381</b>	<b>1 366</b>	<b>1 346</b>	<b>1 291</b>	<b>1 263</b>	<b>1 296</b>	<b>1 342</b>	<b>1 389</b>	<b>1 363</b>
Hommes	704	660	658	606	594	578	621	663	688	678
Femmes	759	721	708	740	697	685	674	678	701	685
<b>Personnes âgées</b>	<b>231</b>	<b>220</b>	<b>225</b>	<b>223</b>	<b>197</b>	<b>222</b>	<b>201</b>	<b>173</b>	<b>208</b>	<b>179</b>
Hommes âgés	47 <sup>E</sup>	48	47	51	50	50	46	36	41	45
Femmes âgées	184	172	178	172	147	172	155	137	167	134
<b>Personnes de moins de 65 ans</b>	<b>1 232</b>	<b>1 161</b>	<b>1 141</b>	<b>1 124</b>	<b>1 093</b>	<b>1 041</b>	<b>1 095</b>	<b>1 168</b>	<b>1 181</b>	<b>1 184</b>
Hommes, moins de 65 ans	657	612	611	555	544	527	575	627	646	633
Femmes, moins de 65 ans	575	549	530	569	550	513	519	541	535	551

1. Comprend les personnes de moins de 18 ans au sein d'une famille de personnes âgées.

**Tableau 11-2**  
**Personnes à faible revenu après impôt (SFR - base de 1992), par le prévalence et le nombre estimatif —**  
**Terre-Neuve-et-Labrador**

	1997	1998	1999	2000	2001	2002	2003	2004	2005	2006
	<b>prévalence du faible revenu (%)</b>									
<b>Toutes les personnes</b>	<b>13,5</b>	<b>13,8</b>	<b>14,3</b>	<b>13,2</b>	<b>11,1</b>	<b>11,4</b>	<b>12,2</b>	<b>11,7</b>	<b>8,6</b>	<b>7,6</b>
Moins de 18 ans	18,2	18,9	20,0	17,7	13,7	14,0	15,8	16,1	10,8 <sup>E</sup>	9,3 <sup>E</sup>
De 18 à 64 ans	13,5	13,9	14,3	13,4	11,6	12,2	13,0	12,2	9,3	8,2
65 ans et plus	2,9 <sup>E</sup>	2,7 <sup>E</sup>	2,8 <sup>E</sup>	3,6 <sup>E</sup>	3,4 <sup>E</sup>	2,2 <sup>E</sup>	2,1 <sup>E</sup>	2,3 <sup>E</sup>	1,1 <sup>E</sup>	2,4 <sup>E</sup>
<b>Hommes</b>	<b>13,5</b>	<b>14,1</b>	<b>14,0</b>	<b>13,0</b>	<b>11,9</b>	<b>11,2</b>	<b>11,5</b>	<b>11,1</b>	<b>8,6</b>	<b>7,7</b>
Moins de 18 ans	20,6	21,5	21,1	19,8	16,4	15,2 <sup>E</sup>	11,9 <sup>E</sup>	14,5 <sup>E</sup>	11,4 <sup>E</sup>	12,7 <sup>E</sup>
De 18 à 64 ans	12,5	13,4	13,7	12,6	11,9	11,5	12,8	11,6	9,1	7,4
65 ans et plus	2,3 <sup>E</sup>	1,4 <sup>E</sup>	F	1,3 <sup>E</sup>	1,9 <sup>E</sup>	1,7 <sup>E</sup>	2,8 <sup>E</sup>	2,7 <sup>E</sup>	0,6 <sup>E</sup>	0,9 <sup>E</sup>
<b>Femmes</b>	<b>13,5</b>	<b>13,6</b>	<b>14,6</b>	<b>13,4</b>	<b>10,3</b>	<b>11,6</b>	<b>13,0</b>	<b>12,3</b>	<b>8,5</b>	<b>7,6</b>
Moins de 18 ans	15,7	16,4	18,9	15,6 <sup>E</sup>	10,8 <sup>E</sup>	12,8 <sup>E</sup>	19,8 <sup>E</sup>	17,7 <sup>E</sup>	10,2 <sup>E</sup>	5,6 <sup>E</sup>
De 18 à 64 ans	14,5	14,3	14,8	14,2	11,3	13,0	13,2	12,8	9,5	8,9
65 ans et plus	3,4 <sup>E</sup>	3,7 <sup>E</sup>	5,1 <sup>E</sup>	5,5 <sup>E</sup>	4,7 <sup>E</sup>	2,6 <sup>E</sup>	1,5 <sup>E</sup>	1,9 <sup>E</sup>	1,5 <sup>E</sup>	3,7 <sup>E</sup>
<b>Personnes dans les familles économiques</b>	<b>11,4</b>	<b>11,7</b>	<b>11,9</b>	<b>11,3</b>	<b>9,0</b>	<b>8,6</b>	<b>9,3</b>	<b>9,2</b>	<b>6,4<sup>E</sup></b>	<b>4,8<sup>E</sup></b>
Hommes	11,6	11,9	11,3	11,1	9,5	8,6	8,0	8,4	6,1 <sup>E</sup>	5,0 <sup>E</sup>
Femmes	11,2	11,4	12,5	11,5	8,5	8,7	10,6	10,0	6,7	4,6 <sup>E</sup>
<b>Personnes âgées</b>	<b>1,1<sup>E</sup></b>	<b>0,9<sup>E</sup></b>	<b>0,4<sup>E</sup></b>	<b>1,1<sup>E</sup></b>	<b>0,8<sup>E</sup></b>	<b>1,0<sup>E</sup></b>	<b>F</b>	<b>1,3<sup>E</sup></b>	<b>0,7<sup>E</sup></b>	<b>0,8<sup>E</sup></b>
Hommes âgés	2,2 <sup>E</sup>	1,2 <sup>E</sup>	F	1,5 <sup>E</sup>	1,5 <sup>E</sup>	2,0 <sup>E</sup>	F	1,3 <sup>E</sup>	F	F
Femmes âgées	F	0,5 <sup>E</sup>	0,8 <sup>E</sup>	0,8 <sup>E</sup>	F	F	F	1,3 <sup>E</sup>	1,4 <sup>E</sup>	1,6 <sup>E</sup>
<b>Personnes de moins de 18 ans</b>	<b>18,2</b>	<b>18,9</b>	<b>20,0</b>	<b>17,7</b>	<b>13,7</b>	<b>14,0</b>	<b>15,8</b>	<b>16,1</b>	<b>10,8<sup>E</sup></b>	<b>9,3<sup>E</sup></b>
Dans des familles biparentales	13,0 <sup>E</sup>	14,0 <sup>E</sup>	14,4	11,8 <sup>E</sup>	10,2 <sup>E</sup>	9,1 <sup>E</sup>	8,4 <sup>E</sup>	11,3 <sup>E</sup>	6,0 <sup>E</sup>	3,9 <sup>E</sup>
Dans des familles monoparentales ayant une femme à leur tête	65,6	57,5 <sup>E</sup>	60,1	53,1	36,3 <sup>E</sup>	42,3 <sup>E</sup>	50,8	45,7 <sup>E</sup>	30,5 <sup>E</sup>	30,6 <sup>E</sup>
Ensemble des autres familles <sup>1</sup>	7,6 <sup>E</sup>	F	F	F	F	F	F	F	F	F
<b>Personnes âgées de 18 à 64 ans</b>	<b>10,1</b>	<b>10,4</b>	<b>10,5</b>	<b>10,5</b>	<b>8,5</b>	<b>8,0</b>	<b>8,6</b>	<b>8,2</b>	<b>5,9<sup>E</sup></b>	<b>4,0<sup>E</sup></b>
Hommes	9,2	9,8	9,1	9,3	8,1	7,2 <sup>E</sup>	7,8 <sup>E</sup>	7,5	5,3 <sup>E</sup>	3,2 <sup>E</sup>
Femmes	10,9	11,0	11,8	11,6	8,9	8,7	9,3	8,8	6,5	4,8 <sup>E</sup>
<b>Personnes seules</b>	<b>39,1</b>	<b>38,3</b>	<b>40,5</b>	<b>33,2</b>	<b>32,2</b>	<b>38,4</b>	<b>39,4</b>	<b>34,8</b>	<b>27,3</b>	<b>31,8</b>
Hommes	37,7	41,3	45,6 <sup>E</sup>	32,8 <sup>E</sup>	35,5	39,4	43,2	35,1	29,9 <sup>E</sup>	32,0
Femmes	40,5	35,9	35,9 <sup>E</sup>	33,6	29,0 <sup>E</sup>	37,6	35,5	34,6	24,6 <sup>E</sup>	31,7
<b>Personnes âgées</b>	<b>9,3<sup>E</sup></b>	<b>8,5<sup>E</sup></b>	<b>10,0<sup>E</sup></b>	<b>11,5<sup>E</sup></b>	<b>11,5<sup>E</sup></b>	<b>6,8<sup>E</sup></b>	<b>8,6<sup>E</sup></b>	<b>5,3<sup>E</sup></b>	<b>2,3<sup>E</sup></b>	<b>7,7<sup>E</sup></b>
Hommes âgés	F	F	F	F	F	F	F	F	F	F
Femmes âgées	F	10,4 <sup>E</sup>	13,8 <sup>E</sup>	15,3 <sup>E</sup>	13,9 <sup>E</sup>	9,3 <sup>E</sup>	F	F	F	7,8 <sup>E</sup>
<b>Personnes de moins de 65 ans</b>	<b>52,2</b>	<b>52,2</b>	<b>55,3</b>	<b>43,0</b>	<b>41,9</b>	<b>50,1</b>	<b>52,9</b>	<b>47,0</b>	<b>38,6</b>	<b>42,0</b>
Hommes, moins de 65 ans	44,5	49,2 <sup>E</sup>	56,2 <sup>E</sup>	38,8 <sup>E</sup>	41,6	47,0	51,0	40,7	35,1 <sup>E</sup>	36,3
Femmes, moins de 65 ans	62,2	55,9	54,1 <sup>E</sup>	49,9	42,4 <sup>E</sup>	53,5	55,5	55,9	43,8 <sup>E</sup>	49,5

Voir les notes à la fin du tableau.

Tableau 11-2 – suite

**Personnes à faible revenu après impôt (SFR - base de 1992), par le prévalence et le nombre estimatif — Terre-Neuve-et-Labrador**

	1997	1998	1999	2000	2001	2002	2003	2004	2005	2006
	<b>nombre estimatif ('000)</b>									
<b>Toutes les personnes</b>	<b>73</b>	<b>73</b>	<b>75</b>	<b>69</b>	<b>57</b>	<b>59</b>	<b>63</b>	<b>60</b>	<b>44</b>	<b>38</b>
Moins de 18 ans	23	23	24	20	15	15	16	16	11 <sup>E</sup>	9 <sup>E</sup>
De 18 à 64 ans	48	49	50	46	40	42	45	42	32	28
65 ans et plus	F	F	F	F	F	F	F	F	F	F
<b>Hommes</b>	<b>36</b>	<b>37</b>	<b>36</b>	<b>33</b>	<b>30</b>	<b>28</b>	<b>29</b>	<b>28</b>	<b>22</b>	<b>19</b>
Moins de 18 ans	13	13 <sup>E</sup>	13	11	9	8 <sup>E</sup>	6 <sup>E</sup>	7 <sup>E</sup>	F	F
De 18 à 64 ans	22	23	24	22	20	20	22	20	15	12
65 ans et plus	F	F	F	F	F	F	F	F	F	F
<b>Femmes</b>	<b>37</b>	<b>37</b>	<b>39</b>	<b>35</b>	<b>27</b>	<b>30</b>	<b>34</b>	<b>32</b>	<b>22</b>	<b>19</b>
Moins de 18 ans	10	10	11	9 <sup>E</sup>	6 <sup>E</sup>	7 <sup>E</sup>	10 <sup>E</sup>	9 <sup>E</sup>	F	F
De 18 à 64 ans	26	25	26	25	20	23	23	23	17	15
65 ans et plus	F	F	F	F	F	F	F	F	F	F
<b>Personnes dans les familles économiques</b>	<b>56</b>	<b>57</b>	<b>57</b>	<b>54</b>	<b>42</b>	<b>40</b>	<b>43</b>	<b>42</b>	<b>29<sup>E</sup></b>	<b>22<sup>E</sup></b>
Hommes	29	29	27	26	22	20	18	19	14 <sup>E</sup>	11 <sup>E</sup>
Femmes	28	28	30	28	20	20	25	24	16	11 <sup>E</sup>
<b>Personnes âgées</b>	<b>F</b>	<b>F</b>	<b>F</b>	<b>F</b>	<b>F</b>	<b>F</b>	<b>F</b>	<b>F</b>	<b>F</b>	<b>F</b>
Hommes âgés	F	F	F	F	F	F	F	F	F	F
Femmes âgées	F	F	F	F	F	F	F	F	F	F
<b>Personnes de moins de 18 ans</b>	<b>23</b>	<b>23</b>	<b>24</b>	<b>20</b>	<b>15</b>	<b>15</b>	<b>16</b>	<b>16</b>	<b>11<sup>E</sup></b>	<b>9<sup>E</sup></b>
Dans des familles biparentales	14 <sup>E</sup>	14 <sup>E</sup>	14	11 <sup>E</sup>	9 <sup>E</sup>	F	F	F	F	F
Dans des familles monoparentales ayant une femme à leur tête	9 <sup>E</sup>	9 <sup>E</sup>	9 <sup>E</sup>	9 <sup>E</sup>	F	6 <sup>E</sup>	9 <sup>E</sup>	F	F	F
Ensemble des autres familles <sup>1</sup>	F	F	F	F	F	F	F	F	F	F
<b>Personnes âgées de 18 à 64 ans</b>	<b>33</b>	<b>33</b>	<b>33</b>	<b>33</b>	<b>27</b>	<b>25</b>	<b>27</b>	<b>25</b>	<b>18<sup>E</sup></b>	<b>12<sup>E</sup></b>
Hommes	15	16	14	14	12	11 <sup>E</sup>	12 <sup>E</sup>	11	8 <sup>E</sup>	F
Femmes	18	18	19	19	14	14	15	14	10	8 <sup>E</sup>
<b>Personnes seules</b>	<b>16</b>	<b>16</b>	<b>18</b>	<b>15</b>	<b>15</b>	<b>18</b>	<b>19</b>	<b>18</b>	<b>14</b>	<b>17</b>
Hommes	7 <sup>E</sup>	8 <sup>E</sup>	10 <sup>E</sup>	7 <sup>E</sup>	8 <sup>E</sup>	9 <sup>E</sup>	11 <sup>E</sup>	9 <sup>E</sup>	8 <sup>E</sup>	8 <sup>E</sup>
Femmes	9	8	8 <sup>E</sup>	8 <sup>E</sup>	7 <sup>E</sup>	10 <sup>E</sup>	9	9 <sup>E</sup>	6 <sup>E</sup>	9 <sup>E</sup>
<b>Personnes âgées</b>	<b>F</b>	<b>F</b>	<b>F</b>	<b>F</b>	<b>F</b>	<b>F</b>	<b>F</b>	<b>F</b>	<b>F</b>	<b>F</b>
Hommes âgés	F	F	F	F	F	F	F	F	F	F
Femmes âgées	F	F	F	F	F	F	F	F	F	F
<b>Personnes de moins de 65 ans</b>	<b>15</b>	<b>15</b>	<b>16<sup>E</sup></b>	<b>13</b>	<b>13</b>	<b>18</b>	<b>18</b>	<b>17</b>	<b>14</b>	<b>16</b>
Hommes, moins de 65 ans	7 <sup>E</sup>	8 <sup>E</sup>	10 <sup>E</sup>	7 <sup>E</sup>	8 <sup>E</sup>	9 <sup>E</sup>	10 <sup>E</sup>	9 <sup>E</sup>	8 <sup>E</sup>	8 <sup>E</sup>
Femmes, moins de 65 ans	8	7	7 <sup>E</sup>	6 <sup>E</sup>	5 <sup>E</sup>	9 <sup>E</sup>	8 <sup>E</sup>	8 <sup>E</sup>	6 <sup>E</sup>	8 <sup>E</sup>

1. Comprend les personnes de moins de 18 ans au sein d'une famille de personnes âgées.

Tableau 11-3

**Personnes à faible revenu après impôt (SFR - base de 1992), par le prévalence et le nombre estimatif —  
Île-du-Prince-Édouard**

	1997	1998	1999	2000	2001	2002	2003	2004	2005	2006
	<b>prévalence du faible revenu (%)</b>									
<b>Toutes les personnes</b>	<b>9,4</b>	<b>8,5<sup>E</sup></b>	<b>9,5</b>	<b>9,1</b>	<b>7,5<sup>E</sup></b>	<b>7,3</b>	<b>6,5</b>	<b>5,3<sup>E</sup></b>	<b>5,4</b>	<b>5,4</b>
Moins de 18 ans	10,4 <sup>E</sup>	7,4 <sup>E</sup>	8,3 <sup>E</sup>	7,7	5,8 <sup>E</sup>	7,1 <sup>E</sup>	4,7 <sup>E</sup>	4,1 <sup>E</sup>	3,3 <sup>E</sup>	4,0 <sup>E</sup>
De 18 à 64 ans	9,7	9,0	10,6	10,2	8,9 <sup>E</sup>	7,8	7,6	6,0	6,3 <sup>E</sup>	6,0
65 ans et plus	5,5 <sup>E</sup>	8,1 <sup>E</sup>	6,5 <sup>E</sup>	5,9 <sup>E</sup>	3,7 <sup>E</sup>	5,8 <sup>E</sup>	4,5 <sup>E</sup>	3,9 <sup>E</sup>	4,5 <sup>E</sup>	4,8 <sup>E</sup>
<b>Hommes</b>	<b>7,7</b>	<b>8,1<sup>E</sup></b>	<b>8,5</b>	<b>8,4</b>	<b>6,1<sup>E</sup></b>	<b>6,7<sup>E</sup></b>	<b>6,6<sup>E</sup></b>	<b>5,1<sup>E</sup></b>	<b>5,1<sup>E</sup></b>	<b>4,8<sup>E</sup></b>
Moins de 18 ans	8,5 <sup>E</sup>	9,0 <sup>E</sup>	8,2 <sup>E</sup>	8,8 <sup>E</sup>	4,2 <sup>E</sup>	7,2 <sup>E</sup>	5,1 <sup>E</sup>	4,7 <sup>E</sup>	2,5 <sup>E</sup>	3,7 <sup>E</sup>
De 18 à 64 ans	8,5	8,4 <sup>E</sup>	9,4	9,3	7,6 <sup>E</sup>	6,6 <sup>E</sup>	7,7	5,9 <sup>E</sup>	6,4 <sup>E</sup>	5,4 <sup>E</sup>
65 ans et plus	1,4 <sup>E</sup>	4,6 <sup>E</sup>	4,2 <sup>E</sup>	2,7 <sup>E</sup>	2,1 <sup>E</sup>	6,0 <sup>E</sup>	3,7 <sup>E</sup>	1,5 <sup>E</sup>	3,4 <sup>E</sup>	3,8 <sup>E</sup>
<b>Femmes</b>	<b>10,9</b>	<b>8,8<sup>E</sup></b>	<b>10,4</b>	<b>9,7</b>	<b>8,7<sup>E</sup></b>	<b>8,0</b>	<b>6,5</b>	<b>5,5<sup>E</sup></b>	<b>5,6<sup>E</sup></b>	<b>6,0<sup>E</sup></b>
Moins de 18 ans	12,3 <sup>E</sup>	5,8 <sup>E</sup>	8,4 <sup>E</sup>	6,7 <sup>E</sup>	7,3 <sup>E</sup>	6,9 <sup>E</sup>	4,3 <sup>E</sup>	3,5 <sup>E</sup>	4,2 <sup>E</sup>	4,3 <sup>E</sup>
De 18 à 64 ans	10,9	9,6	11,7	11,1	10,1 <sup>E</sup>	8,9	7,6	6,1 <sup>E</sup>	6,2 <sup>E</sup>	6,6 <sup>E</sup>
65 ans et plus	8,6 <sup>E</sup>	10,8 <sup>E</sup>	8,2 <sup>E</sup>	8,4 <sup>E</sup>	5,0 <sup>E</sup>	5,6 <sup>E</sup>	5,1 <sup>E</sup>	5,8 <sup>E</sup>	5,3 <sup>E</sup>	5,6 <sup>E</sup>
<b>Personnes dans les familles économiques</b>	<b>6,2<sup>E</sup></b>	<b>6,0<sup>E</sup></b>	<b>6,4<sup>E</sup></b>	<b>6,4</b>	<b>5,3<sup>E</sup></b>	<b>4,8<sup>E</sup></b>	<b>3,6<sup>E</sup></b>	<b>2,8<sup>E</sup></b>	<b>2,6<sup>E</sup></b>	<b>2,6<sup>E</sup></b>
Hommes	4,3 <sup>E</sup>	5,6 <sup>E</sup>	5,5 <sup>E</sup>	6,2 <sup>E</sup>	4,1 <sup>E</sup>	4,3 <sup>E</sup>	3,5 <sup>E</sup>	2,7 <sup>E</sup>	2,2 <sup>E</sup>	2,3 <sup>E</sup>
Femmes	8,0 <sup>E</sup>	6,4 <sup>E</sup>	7,3 <sup>E</sup>	6,7	6,3 <sup>E</sup>	5,2 <sup>E</sup>	3,7 <sup>E</sup>	2,9 <sup>E</sup>	3,1 <sup>E</sup>	2,9 <sup>E</sup>
<b>Personnes âgées</b>	<b>2,6<sup>E</sup></b>	<b>5,7<sup>E</sup></b>	<b>4,9<sup>E</sup></b>	<b>3,9<sup>E</sup></b>	<b>2,9<sup>E</sup></b>	<b>1,8<sup>E</sup></b>	<b>2,7<sup>E</sup></b>	<b>0,5<sup>E</sup></b>	<b>1,5<sup>E</sup></b>	<b>1,4<sup>E</sup></b>
Hommes âgées	F	F	3,7 <sup>E</sup>	2,5 <sup>E</sup>	2,5 <sup>E</sup>	F	3,7 <sup>E</sup>	0,9 <sup>E</sup>	1,6 <sup>E</sup>	0,8 <sup>E</sup>
Femmes âgées	F	F	F	F	3,3 <sup>E</sup>	F	F	F	F	F
<b>Personnes de moins de 18 ans</b>	<b>10,4<sup>E</sup></b>	<b>7,4<sup>E</sup></b>	<b>8,3<sup>E</sup></b>	<b>7,7</b>	<b>5,8<sup>E</sup></b>	<b>7,1<sup>E</sup></b>	<b>4,7<sup>E</sup></b>	<b>4,1<sup>E</sup></b>	<b>3,3<sup>E</sup></b>	<b>4,0<sup>E</sup></b>
Dans des familles biparentales	4,8 <sup>E</sup>	3,6 <sup>E</sup>	4,9 <sup>E</sup>	5,6 <sup>E</sup>	3,7 <sup>E</sup>	4,9 <sup>E</sup>	4,6 <sup>E</sup>	2,0 <sup>E</sup>	1,6 <sup>E</sup>	2,1 <sup>E</sup>
Dans des familles monoparentales ayant une femme à leur tête	48,6 <sup>E</sup>	36,3 <sup>E</sup>	33,2 <sup>E</sup>	24,9 <sup>E</sup>	16,0 <sup>E</sup>	18,2 <sup>E</sup>	F	13,8 <sup>E</sup>	F	12,8 <sup>E</sup>
Ensemble des autres familles <sup>1</sup>	F	F	F	F	F	F	F	F	F	F
<b>Personnes âgées de 18 à 64 ans</b>	<b>4,7<sup>E</sup></b>	<b>5,4<sup>E</sup></b>	<b>5,8<sup>E</sup></b>	<b>6,3</b>	<b>5,4<sup>E</sup></b>	<b>4,2<sup>E</sup></b>	<b>3,3<sup>E</sup></b>	<b>2,6<sup>E</sup></b>	<b>2,6<sup>E</sup></b>	<b>2,3<sup>E</sup></b>
Hommes	2,9 <sup>E</sup>	4,6 <sup>E</sup>	4,6 <sup>E</sup>	5,6 <sup>E</sup>	4,4 <sup>E</sup>	3,1 <sup>E</sup>	2,8 <sup>E</sup>	2,1 <sup>E</sup>	2,3 <sup>E</sup>	1,9 <sup>E</sup>
Femmes	6,4 <sup>E</sup>	6,1 <sup>E</sup>	7,0 <sup>E</sup>	6,9	6,4 <sup>E</sup>	5,3 <sup>E</sup>	3,9 <sup>E</sup>	3,0 <sup>E</sup>	2,9 <sup>E</sup>	2,6 <sup>E</sup>
<b>Personnes seules</b>	<b>35,4</b>	<b>28,5</b>	<b>33,8</b>	<b>29,8</b>	<b>24,6</b>	<b>27,2</b>	<b>28,8</b>	<b>24,2</b>	<b>25,6</b>	<b>26,5</b>
Hommes	36,3	28,5 <sup>E</sup>	33,6	26,7 <sup>E</sup>	22,5 <sup>E</sup>	28,8 <sup>E</sup>	32,4	25,5 <sup>E</sup>	30,3 <sup>E</sup>	25,2 <sup>E</sup>
Femmes	34,5 <sup>E</sup>	28,5 <sup>E</sup>	33,9	32,7	26,4	26,1 <sup>E</sup>	25,9 <sup>E</sup>	23,3 <sup>E</sup>	22,2 <sup>E</sup>	27,5 <sup>E</sup>
<b>Personnes âgées</b>	<b>12,5<sup>E</sup></b>	<b>13,9<sup>E</sup></b>	<b>10,7<sup>E</sup></b>	<b>11,0<sup>E</sup></b>	<b>5,9<sup>E</sup></b>	<b>14,2<sup>E</sup></b>	<b>8,4<sup>E</sup></b>	<b>11,3<sup>E</sup></b>	<b>12,9<sup>E</sup></b>	<b>13,0<sup>E</sup></b>
Hommes âgées	F	F	F	F	F	F	F	F	F	F
Femmes âgées	13,6 <sup>E</sup>	12,4 <sup>E</sup>	11,7 <sup>E</sup>	13,2 <sup>E</sup>	7,8 <sup>E</sup>	13,3 <sup>E</sup>	10,0 <sup>E</sup>	13,5 <sup>E</sup>	12,3 <sup>E</sup>	11,7 <sup>E</sup>
<b>Personnes de moins de 65 ans</b>	<b>46,3</b>	<b>35,5</b>	<b>44,0</b>	<b>38,5</b>	<b>33,2</b>	<b>34,7</b>	<b>40,0</b>	<b>31,2</b>	<b>31,0</b>	<b>33,2</b>
Hommes, moins de 65 ans	41,4	30,3 <sup>E</sup>	38,1	30,8 <sup>E</sup>	26,9 <sup>E</sup>	32,5 <sup>E</sup>	39,4	30,4 <sup>E</sup>	33,5 <sup>E</sup>	27,6 <sup>E</sup>
Femmes, moins de 65 ans	53,7 <sup>E</sup>	44,0 <sup>E</sup>	51,8	49,9	41,4 <sup>E</sup>	36,9 <sup>E</sup>	40,8 <sup>E</sup>	32,2 <sup>E</sup>	28,4 <sup>E</sup>	39,8 <sup>E</sup>

Voir les notes à la fin du tableau.

Tableau 11-3 – suite

**Personnes à faible revenu après impôt (SFR - base de 1992), par le prévalence et le nombre estimatif —  
Île-du-Prince-Édouard**

	1997	1998	1999	2000	2001	2002	2003	2004	2005	2006
	<b>nombre estimatif ('000)</b>									
<b>Toutes les personnes</b>	<b>13</b>	<b>11<sup>E</sup></b>	<b>13</b>	<b>12</b>	<b>10<sup>E</sup></b>	<b>10</b>	<b>9</b>	<b>7<sup>E</sup></b>	<b>7</b>	<b>7</b>
Moins de 18 ans	4 <sup>E</sup>	F	F	F	F	F	F	F	F	F
De 18 à 64 ans	8	7	9	9	8 <sup>E</sup>	7	7	5	5 <sup>E</sup>	5
65 ans et plus	F	F	F	F	F	F	F	F	F	F
<b>Hommes</b>	<b>5</b>	<b>5<sup>E</sup></b>	<b>6</b>	<b>6</b>	<b>4<sup>E</sup></b>	<b>4<sup>E</sup></b>	<b>4<sup>E</sup></b>	<b>3<sup>E</sup></b>	<b>3<sup>E</sup></b>	<b>3<sup>E</sup></b>
Moins de 18 ans	F	F	F	F	F	F	F	F	F	F
De 18 à 64 ans	4	3 <sup>E</sup>	4	4	3 <sup>E</sup>	3 <sup>E</sup>	3	2 <sup>E</sup>	3 <sup>E</sup>	2 <sup>E</sup>
65 ans et plus	F	F	F	F	F	F	F	F	F	F
<b>Femmes</b>	<b>7</b>	<b>6<sup>E</sup></b>	<b>7</b>	<b>7</b>	<b>6<sup>E</sup></b>	<b>5</b>	<b>5</b>	<b>4<sup>E</sup></b>	<b>4<sup>E</sup></b>	<b>4<sup>E</sup></b>
Moins de 18 ans	F	F	F	F	F	F	F	F	F	F
De 18 à 64 ans	5	4	5	5	4 <sup>E</sup>	4	3	3 <sup>E</sup>	3 <sup>E</sup>	3 <sup>E</sup>
65 ans et plus	F	F	F	F	F	F	F	F	F	F
<b>Personnes dans les familles économiques</b>	<b>7<sup>E</sup></b>	<b>7<sup>E</sup></b>	<b>8<sup>E</sup></b>	<b>8</b>	<b>6<sup>E</sup></b>	<b>F</b>	<b>F</b>	<b>F</b>	<b>F</b>	<b>F</b>
Hommes	3 <sup>E</sup>	F	3 <sup>E</sup>	4 <sup>E</sup>	F	F	F	F	F	F
Femmes	5 <sup>E</sup>	F	4 <sup>E</sup>	4	4 <sup>E</sup>	F	F	F	F	F
<b>Personnes âgées</b>	<b>F</b>	<b>F</b>	<b>F</b>	<b>F</b>	<b>F</b>	<b>F</b>	<b>F</b>	<b>F</b>	<b>F</b>	<b>F</b>
Hommes âgés	F	F	F	F	F	F	F	F	F	F
Femmes âgées	F	F	F	F	F	F	F	F	F	F
<b>Personnes de moins de 18 ans</b>	<b>4<sup>E</sup></b>	<b>F</b>	<b>F</b>	<b>F</b>	<b>F</b>	<b>F</b>	<b>F</b>	<b>F</b>	<b>F</b>	<b>F</b>
Dans des familles biparentales	F	F	F	F	F	F	F	F	F	F
Dans des familles monoparentales ayant une femme à leur tête	F	F	F	F	F	F	F	F	F	F
Ensemble des autres familles <sup>1</sup>	F	F	F	F	F	F	F	F	F	F
<b>Personnes âgées de 18 à 64 ans</b>	<b>3<sup>E</sup></b>	<b>4<sup>E</sup></b>	<b>4<sup>E</sup></b>	<b>5</b>	<b>4<sup>E</sup></b>	<b>F</b>	<b>F</b>	<b>F</b>	<b>F</b>	<b>F</b>
Hommes	F	F	F	F	F	F	F	F	F	F
Femmes	2 <sup>E</sup>	F	3 <sup>E</sup>	3	2 <sup>E</sup>	F	F	F	F	F
<b>Personnes seules</b>	<b>5</b>	<b>4</b>	<b>5</b>	<b>5</b>	<b>4</b>	<b>4</b>	<b>5</b>	<b>4</b>	<b>4</b>	<b>4</b>
Hommes	3 <sup>E</sup>	F	2 <sup>E</sup>	2 <sup>E</sup>	F	2 <sup>E</sup>	2 <sup>E</sup>	2 <sup>E</sup>	F	F
Femmes	3 <sup>E</sup>	2 <sup>E</sup>	3	3	2	2 <sup>E</sup>	2 <sup>E</sup>	2 <sup>E</sup>	F	2 <sup>E</sup>
<b>Personnes âgées</b>	<b>F</b>	<b>F</b>	<b>F</b>	<b>F</b>	<b>F</b>	<b>F</b>	<b>F</b>	<b>F</b>	<b>F</b>	<b>F</b>
Hommes âgés	F	F	F	F	F	F	F	F	F	F
Femmes âgées	F	F	F	F	F	F	F	F	F	F
<b>Personnes de moins de 65 ans</b>	<b>5</b>	<b>4</b>	<b>5</b>	<b>4</b>	<b>3</b>	<b>3</b>	<b>4</b>	<b>3</b>	<b>3<sup>E</sup></b>	<b>4</b>
Hommes, moins de 65 ans	2 <sup>E</sup>	F	2 <sup>E</sup>	2 <sup>E</sup>	F	F	2 <sup>E</sup>	2 <sup>E</sup>	F	F
Femmes, moins de 65 ans	2 <sup>E</sup>	F	2	2	2 <sup>E</sup>	F	F	F	F	F

1. Comprend les personnes de moins de 18 ans au sein d'une famille de personnes âgées.



Tableau 11-4

**Personnes à faible revenu après impôt (SFR - base de 1992), par le prévalence et le nombre estimatif —  
Nouvelle-Écosse**

	1997	1998	1999	2000	2001	2002	2003	2004	2005	2006
	<b>prévalence du faible revenu (%)</b>									
<b>Toutes les personnes</b>	<b>14,1</b>	<b>14,1</b>	<b>11,4</b>	<b>11,6</b>	<b>10,6</b>	<b>9,9</b>	<b>11,2</b>	<b>10,0</b>	<b>8,9</b>	<b>8,4</b>
Moins de 18 ans	19,3	16,6	11,8	12,5	13,3	12,7	14,4	12,0 <sup>E</sup>	10,4 <sup>E</sup>	8,7 <sup>E</sup>
De 18 à 64 ans	13,8	15,0	12,7	12,5	11,2	10,2	11,5	10,6	9,7	9,5
65 ans et plus	6,1 <sup>E</sup>	5,3 <sup>E</sup>	4,5 <sup>E</sup>	5,7	3,0 <sup>E</sup>	4,1 <sup>E</sup>	5,1 <sup>E</sup>	4,2 <sup>E</sup>	3,2 <sup>E</sup>	2,8 <sup>E</sup>
<b>Hommes</b>	<b>11,1</b>	<b>11,4</b>	<b>11,0</b>	<b>11,1</b>	<b>10,3</b>	<b>9,9</b>	<b>10,6</b>	<b>9,6</b>	<b>8,5</b>	<b>7,3</b>
Moins de 18 ans	16,8	15,6 <sup>E</sup>	13,0 <sup>E</sup>	13,6	13,1 <sup>E</sup>	13,8 <sup>E</sup>	13,6	11,2 <sup>E</sup>	10,0 <sup>E</sup>	8,0 <sup>E</sup>
De 18 à 64 ans	10,2	11,2	11,8	11,4	10,7	10,0	10,7	10,1	9,4	8,2
65 ans et plus	4,0 <sup>E</sup>	3,4 <sup>E</sup>	2,6 <sup>E</sup>	4,5 <sup>E</sup>	2,7 <sup>E</sup>	2,2 <sup>E</sup>	4,4 <sup>E</sup>	3,6 <sup>E</sup>	1,7 <sup>E</sup>	1,4 <sup>E</sup>
<b>Femmes</b>	<b>16,9</b>	<b>16,7</b>	<b>11,8</b>	<b>12,1</b>	<b>10,8</b>	<b>9,9</b>	<b>11,8</b>	<b>10,5</b>	<b>9,3</b>	<b>9,4</b>
Moins de 18 ans	21,9	17,7	10,5 <sup>E</sup>	11,3 <sup>E</sup>	13,5 <sup>E</sup>	11,4 <sup>E</sup>	15,2 <sup>E</sup>	12,9 <sup>E</sup>	10,9 <sup>E</sup>	9,5 <sup>E</sup>
De 18 à 64 ans	17,3	18,6	13,5	13,6	11,7	10,5	12,2	11,1	10,0	10,7
65 ans et plus	7,6 <sup>E</sup>	6,6 <sup>E</sup>	6,0 <sup>E</sup>	6,7 <sup>E</sup>	3,2 <sup>E</sup>	5,6 <sup>E</sup>	5,5 <sup>E</sup>	4,7 <sup>E</sup>	4,4 <sup>E</sup>	3,9 <sup>E</sup>
<b>Personnes dans les familles économiques</b>	<b>11,5</b>	<b>11,4</b>	<b>8,3</b>	<b>8,6</b>	<b>7,8</b>	<b>7,3</b>	<b>8,6</b>	<b>6,6</b>	<b>5,3</b>	<b>4,6</b>
Hommes	9,2	9,5	8,1	8,6	7,5	7,2	7,7	5,7	4,9 <sup>E</sup>	3,9 <sup>E</sup>
Femmes	13,9	13,2	8,4	8,7	8,1	7,4	9,4	7,4	5,8 <sup>E</sup>	5,4
<b>Personnes âgées</b>	<b>3,6<sup>E</sup></b>	<b>2,4<sup>E</sup></b>	<b>1,0<sup>E</sup></b>	<b>2,2<sup>E</sup></b>	<b>1,2<sup>E</sup></b>	<b>1,4<sup>E</sup></b>	<b>1,4<sup>E</sup></b>	<b>0,9<sup>E</sup></b>	<b>0,4<sup>E</sup></b>	<b>1,0<sup>E</sup></b>
Hommes âgées	3,7 <sup>E</sup>	2,8 <sup>E</sup>	0,8 <sup>E</sup>	2,8 <sup>E</sup>	1,5 <sup>E</sup>	0,7 <sup>E</sup>	1,4 <sup>E</sup>	0,9 <sup>E</sup>	0,7 <sup>E</sup>	1,2 <sup>E</sup>
Femmes âgées	3,5 <sup>E</sup>	2,0 <sup>E</sup>	1,1 <sup>E</sup>	1,6 <sup>E</sup>	0,8 <sup>E</sup>	2,2 <sup>E</sup>	1,4 <sup>E</sup>	1,0 <sup>E</sup>	0,1 <sup>E</sup>	0,8 <sup>E</sup>
<b>Personnes de moins de 18 ans</b>	<b>19,3</b>	<b>16,6</b>	<b>11,8</b>	<b>12,5</b>	<b>13,3</b>	<b>12,7</b>	<b>14,4</b>	<b>12,0<sup>E</sup></b>	<b>10,4<sup>E</sup></b>	<b>8,7<sup>E</sup></b>
Dans des familles biparentales	7,6 <sup>E</sup>	6,1 <sup>E</sup>	6,4 <sup>E</sup>	8,7 <sup>E</sup>	9,0 <sup>E</sup>	6,3 <sup>E</sup>	8,5 <sup>E</sup>	6,6 <sup>E</sup>	7,2 <sup>E</sup>	3,9 <sup>E</sup>
Dans des familles monoparentales ayant une femme à leur tête	73,0	68,6	41,3 <sup>E</sup>	35,9 <sup>E</sup>	40,9 <sup>E</sup>	39,1 <sup>E</sup>	39,2 <sup>E</sup>	34,3 <sup>E</sup>	27,5 <sup>E</sup>	32,4 <sup>E</sup>
Ensemble des autres familles <sup>1</sup>	28,9 <sup>E</sup>	23,5 <sup>E</sup>	21,0 <sup>E</sup>	19,3 <sup>E</sup>	15,4 <sup>E</sup>	29,2 <sup>E</sup>	18,8 <sup>E</sup>	F	F	F
<b>Personnes âgées de 18 à 64 ans</b>	<b>9,5</b>	<b>10,7</b>	<b>8,0</b>	<b>8,1</b>	<b>6,8</b>	<b>6,2</b>	<b>7,6</b>	<b>5,5</b>	<b>4,4</b>	<b>3,8<sup>E</sup></b>
Hommes	6,6	7,9	7,3	7,4	6,2 <sup>E</sup>	5,5	6,4	4,4 <sup>E</sup>	3,8 <sup>E</sup>	2,8 <sup>E</sup>
Femmes	12,3	13,3	8,6	8,8	7,3	6,8	8,6	6,6	4,9 <sup>E</sup>	4,7 <sup>E</sup>
<b>Personnes seules</b>	<b>32,4</b>	<b>33,1</b>	<b>32,8</b>	<b>31,2</b>	<b>28,1</b>	<b>26,4</b>	<b>27,3</b>	<b>30,4</b>	<b>29,6</b>	<b>29,4</b>
Hommes	26,8	25,9 <sup>E</sup>	31,7	30,7	30,1	28,1	28,0	33,0	32,4	29,9
Femmes	36,7	39,0	33,8	31,6	26,5	24,8	26,6	28,0	27,5	29,0
<b>Personnes âgées</b>	<b>11,3<sup>E</sup></b>	<b>12,1<sup>E</sup></b>	<b>12,2<sup>E</sup></b>	<b>13,6<sup>E</sup></b>	<b>6,9<sup>E</sup></b>	<b>9,9<sup>E</sup></b>	<b>13,2<sup>E</sup></b>	<b>11,9<sup>E</sup></b>	<b>9,8<sup>E</sup></b>	<b>7,0<sup>E</sup></b>
Hommes âgées	F	F	F	12,1 <sup>E</sup>	F	F	15,5 <sup>E</sup>	F	F	F
Femmes âgées	13,6 <sup>E</sup>	14,3 <sup>E</sup>	13,0 <sup>E</sup>	14,2 <sup>E</sup>	6,5 <sup>E</sup>	10,5 <sup>E</sup>	12,3 <sup>E</sup>	10,8 <sup>E</sup>	10,7 <sup>E</sup>	8,5 <sup>E</sup>
<b>Personnes de moins de 65 ans</b>	<b>42,9</b>	<b>42,6</b>	<b>42,6</b>	<b>39,1</b>	<b>37,8</b>	<b>33,7</b>	<b>33,2</b>	<b>37,6</b>	<b>37,4</b>	<b>38,1</b>
Hommes, moins de 65 ans	32,5	30,6 <sup>E</sup>	36,3	35,2	34,8	32,3	30,8	36,7	37,3	35,2
Femmes, moins de 65 ans	54,1	55,8	50,5	42,9	41,2	35,6	36,4	38,8	37,5	41,0

Voir les notes à la fin du tableau.

Tableau 11-4 – suite

**Personnes à faible revenu après impôt (SFR - base de 1992), par le prévalence et le nombre estimatif — Nouvelle-Écosse**

	1997	1998	1999	2000	2001	2002	2003	2004	2005	2006
	nombre estimatif ('000)									
<b>Toutes les personnes</b>	<b>128</b>	<b>127</b>	<b>103</b>	<b>105</b>	<b>96</b>	<b>90</b>	<b>102</b>	<b>91</b>	<b>81</b>	<b>76</b>
Moins de 18 ans	41	34	24	25	26	25	27	22 <sup>E</sup>	19 <sup>E</sup>	16 <sup>E</sup>
De 18 à 64 ans	80	87	74	73	66	60	68	63	58	57
65 ans et plus	7 <sup>E</sup>	6 <sup>E</sup>	5 <sup>E</sup>	7	F	5 <sup>E</sup>	6 <sup>E</sup>	F	F	F
<b>Hommes</b>	<b>49</b>	<b>51</b>	<b>49</b>	<b>49</b>	<b>46</b>	<b>44</b>	<b>47</b>	<b>43</b>	<b>38</b>	<b>32</b>
Moins de 18 ans	18	17 <sup>E</sup>	14 <sup>E</sup>	14	13 <sup>E</sup>	14 <sup>E</sup>	14 <sup>E</sup>	11 <sup>E</sup>	9 <sup>E</sup>	F
De 18 à 64 ans	29	32	34	33	31	29	31	30	27	24
65 ans et plus	F	F	F	F	F	F	F	F	F	F
<b>Femmes</b>	<b>78</b>	<b>77</b>	<b>55</b>	<b>56</b>	<b>50</b>	<b>46</b>	<b>55</b>	<b>48</b>	<b>44</b>	<b>44</b>
Moins de 18 ans	22	17	10 <sup>E</sup>	11 <sup>E</sup>	13 <sup>E</sup>	11 <sup>E</sup>	14 <sup>E</sup>	11 <sup>E</sup>	10 <sup>E</sup>	8 <sup>E</sup>
De 18 à 64 ans	51	55	40	41	35	31	37	34	31	33
65 ans et plus	5 <sup>E</sup>	4 <sup>E</sup>	F	5 <sup>E</sup>	F	F	F	F	F	F
<b>Personnes dans les familles économiques</b>	<b>92</b>	<b>90</b>	<b>65</b>	<b>68</b>	<b>61</b>	<b>57</b>	<b>67</b>	<b>51</b>	<b>41</b>	<b>36</b>
Hommes	36	37	32	34	29	28	30	22	19 <sup>E</sup>	15 <sup>E</sup>
Femmes	55	52	33	34	32	29	37	29	22 <sup>E</sup>	21
<b>Personnes âgées</b>	<b>F</b>	<b>F</b>	<b>F</b>	<b>F</b>	<b>F</b>	<b>F</b>	<b>F</b>	<b>F</b>	<b>F</b>	<b>F</b>
Hommes âgés	F	F	F	F	F	F	F	F	F	F
Femmes âgées	F	F	F	F	F	F	F	F	F	F
<b>Personnes de moins de 18 ans</b>	<b>41</b>	<b>34</b>	<b>24</b>	<b>25</b>	<b>26</b>	<b>25</b>	<b>27</b>	<b>22<sup>E</sup></b>	<b>19<sup>E</sup></b>	<b>16<sup>E</sup></b>
Dans des familles biparentales	13 <sup>E</sup>	10 <sup>E</sup>	11 <sup>E</sup>	15 <sup>E</sup>	15 <sup>E</sup>	F	13 <sup>E</sup>	F	F	F
Dans des familles monoparentales ayant une femme à leur tête	25 <sup>E</sup>	22 <sup>E</sup>	11 <sup>E</sup>	9 <sup>E</sup>	10 <sup>E</sup>	12 <sup>E</sup>	13 <sup>E</sup>	F	F	F
Ensemble des autres familles <sup>1</sup>	F	F	F	F	F	F	F	F	F	F
<b>Personnes âgées de 18 à 64 ans</b>	<b>48</b>	<b>53</b>	<b>40</b>	<b>41</b>	<b>34</b>	<b>31</b>	<b>38</b>	<b>28</b>	<b>22</b>	<b>19<sup>E</sup></b>
Hommes	16	19	18	18	15 <sup>E</sup>	13 <sup>E</sup>	15	11 <sup>E</sup>	9 <sup>E</sup>	7 <sup>E</sup>
Femmes	32	34	23	23	19	18	23	17	13 <sup>E</sup>	12 <sup>E</sup>
<b>Personnes seules</b>	<b>36</b>	<b>38</b>	<b>38</b>	<b>37</b>	<b>34</b>	<b>33</b>	<b>35</b>	<b>40</b>	<b>40</b>	<b>40</b>
Hommes	13 <sup>E</sup>	13 <sup>E</sup>	17	15	16	17	18	21	19	17
Femmes	23	24	21	22	18	16	17	19	21	23
<b>Personnes âgées</b>	<b>4<sup>E</sup></b>	<b>4<sup>E</sup></b>	<b>F</b>	<b>5<sup>E</sup></b>	<b>F</b>	<b>F</b>	<b>F</b>	<b>F</b>	<b>F</b>	<b>F</b>
Hommes âgés	F	F	F	F	F	F	F	F	F	F
Femmes âgées	4 <sup>E</sup>	4 <sup>E</sup>	F	F	F	F	F	F	F	F
<b>Personnes de moins de 65 ans</b>	<b>32</b>	<b>33</b>	<b>34</b>	<b>32</b>	<b>32</b>	<b>29</b>	<b>30</b>	<b>36</b>	<b>36</b>	<b>38</b>
Hommes, moins de 65 ans	12 <sup>E</sup>	13 <sup>E</sup>	16	14	16	16	16	19	18	17
Femmes, moins de 65 ans	19	21	18	18	16	14	14	16	18	20

1. Comprend les personnes de moins de 18 ans au sein d'une famille de personnes âgées.

**Tableau 11-5**  
**Personnes à faible revenu après impôt (SFR - base de 1992), par le prévalence et le nombre estimatif —**  
**Nouveau-Brunswick**

	1997	1998	1999	2000	2001	2002	2003	2004	2005	2006
	<b>prévalence du faible revenu (%)</b>									
<b>Toutes les personnes</b>	<b>12,5</b>	<b>11,4</b>	<b>10,3</b>	<b>9,2</b>	<b>8,7</b>	<b>9,8</b>	<b>9,7</b>	<b>8,7</b>	<b>9,5</b>	<b>9,2</b>
Moins de 18 ans	14,5	14,0	13,3	10,6	9,5 E	10,3 E	11,0	9,0 E	10,3 E	11,3 E
De 18 à 64 ans	13,7	12,0	10,5	9,8	9,7	10,9	10,6	9,8	10,6	10,0
65 ans et plus	2,6 E	3,4 E	3,9 E	3,4 E	2,3 E	2,9 E	2,9 E	2,9 E	3,5 E	2,5 E
<b>Hommes</b>	<b>12,1</b>	<b>11,3</b>	<b>9,4</b>	<b>9,0</b>	<b>8,5</b>	<b>9,4</b>	<b>9,7</b>	<b>8,5</b>	<b>9,0</b>	<b>8,8</b>
Moins de 18 ans	16,1	15,4 E	12,7 E	11,8 E	10,5 E	10,6 E	12,5 E	9,4 E	11,8 E	13,2 E
De 18 à 64 ans	12,3	11,6	9,6	9,3	9,2	10,4	10,1	9,3	9,1	9,0
65 ans et plus	1,3 E	0,5 E	1,7 E	1,2 E	0,8 E	1,3 E	2,5 E	2,3 E	3,1 E	0,4 E
<b>Femmes</b>	<b>13,0</b>	<b>11,5</b>	<b>11,2</b>	<b>9,4</b>	<b>8,9</b>	<b>10,1</b>	<b>9,7</b>	<b>8,9</b>	<b>10,1</b>	<b>9,6</b>
Moins de 18 ans	12,7	12,6 E	14,0 E	9,4 E	8,5 E	10,0 E	9,4 E	8,5 E	8,5 E	9,3 E
De 18 à 64 ans	15,1	12,5	11,5	10,4	10,2	11,4	11,2	10,2	12,0	10,9
65 ans et plus	3,5 E	5,6 E	5,6 E	5,0 E	3,4 E	4,1 E	3,3 E	3,3 E	3,7 E	4,2 E
<b>Personnes dans les familles économiques</b>	<b>10,0</b>	<b>9,1</b>	<b>8,3</b>	<b>6,6</b>	<b>6,2</b>	<b>7,4</b>	<b>7,7</b>	<b>6,3</b>	<b>6,6</b>	<b>6,4</b>
Hommes	9,1	8,4	7,0	6,1	5,6	6,6	7,5	5,9	6,2	6,3 E
Femmes	10,9	9,7	9,4	7,0	6,7	8,2	8,0	6,7	6,9	6,6
<b>Personnes âgées</b>	<b>1,3 E</b>	<b>0,7 E</b>	<b>1,0 E</b>	<b>0,3 E</b>	<b>0,5 E</b>	<b>0,5 E</b>	<b>1,5 E</b>	<b>1,3 E</b>	<b>1,8 E</b>	<b>0,2 E</b>
Hommes âgées	1,4 E	0,6 E	1,1 E	0,2 E	0,5 E	F	0,9 E	1,2 E	1,8 E	F
Femmes âgées	1,2 E	0,8 E	1,0 E	0,5 E	0,6 E	1,0 E	2,2 E	1,3 E	1,8 E	0,5 E
<b>Personnes de moins de 18 ans</b>	<b>14,5</b>	<b>14,0</b>	<b>13,3</b>	<b>10,6</b>	<b>9,5 E</b>	<b>10,3 E</b>	<b>11,0</b>	<b>9,0 E</b>	<b>10,3 E</b>	<b>11,3 E</b>
Dans des familles biparentales	6,9 E	6,7 E	6,7 E	6,4 E	3,5 E	5,4 E	4,9 E	4,1 E	4,0 E	6,0 E
Dans des familles monoparentales ayant une femme à leur tête	61,5	52,2	51,3	42,5 E	48,2	37,2 E	45,4	38,4 E	36,0 E	33,3 E
Ensemble des autres familles <sup>1</sup>	8,8 E	18,2 E	14,6 E	10,7 E	13,6 E	F	9,5 E	8,6 E	F	F
<b>Personnes âgées de 18 à 64 ans</b>	<b>9,5</b>	<b>8,4</b>	<b>7,4</b>	<b>6,0</b>	<b>5,8</b>	<b>7,4</b>	<b>7,5</b>	<b>6,2</b>	<b>6,1</b>	<b>5,9</b>
Hommes	7,3	6,7	5,7	4,7	4,5	6,1	6,6	5,4	4,9	4,9
Femmes	11,6	9,9	8,9	7,1	6,9	8,7	8,3	6,9	7,3	6,8
<b>Personnes seules</b>	<b>32,7</b>	<b>29,3</b>	<b>26,1</b>	<b>28,6</b>	<b>27,2</b>	<b>26,4</b>	<b>23,7</b>	<b>25,1</b>	<b>29,9</b>	<b>28,0</b>
Hommes	37,5	34,9	28,7	30,6	29,7	29,6	26,0	27,1	28,8	26,6
Femmes	28,5	24,5	23,7	26,7	24,8	23,2	21,6	23,3	31,0	29,4
<b>Personnes âgées</b>	<b>5,7 E</b>	<b>9,8 E</b>	<b>10,2 E</b>	<b>10,2 E</b>	<b>6,2 E</b>	<b>7,9 E</b>	<b>5,7 E</b>	<b>6,4 E</b>	<b>8,3 E</b>	<b>8,7 E</b>
Hommes âgées	F	F	F	F	F	F	7,8 E	F	F	F
Femmes âgées	7,0 E	12,1 E	11,5 E	11,2 E	7,2 E	8,5 E	4,8 E	6,2 E	7,5 E	10,8 E
<b>Personnes de moins de 65 ans</b>	<b>44,5</b>	<b>38,7</b>	<b>34,2</b>	<b>37,6</b>	<b>37,7</b>	<b>36,4</b>	<b>33,8</b>	<b>34,4</b>	<b>38,0</b>	<b>35,8</b>
Hommes, moins de 65 ans	42,7	40,3	32,8	34,8	34,6	35,4	30,9	31,6	31,6	30,8
Femmes, moins de 65 ans	47,1	36,3 E	36,3	42,1	42,9	38,0	37,9	38,3	46,1	42,7

Voir les notes à la fin du tableau.

Tableau 11-5 – suite

**Personnes à faible revenu après impôt (SFR - base de 1992), par le prévalence et le nombre estimatif —  
Nouveau-Brunswick**

	1997	1998	1999	2000	2001	2002	2003	2004	2005	2006
	nombre estimatif ('000)									
<b>Toutes les personnes</b>	<b>92</b>	<b>83</b>	<b>76</b>	<b>67</b>	<b>63</b>	<b>71</b>	<b>71</b>	<b>63</b>	<b>70</b>	<b>67</b>
Moins de 18 ans	25	23	22	17	15 <sup>E</sup>	16 <sup>E</sup>	17	13 <sup>E</sup>	15 <sup>E</sup>	16 <sup>E</sup>
De 18 à 64 ans	65	57	50	47	46	52	51	47	51	48
65 ans et plus	F	F	F	F	F	F	F	F	F	F
<b>Hommes</b>	<b>44</b>	<b>41</b>	<b>34</b>	<b>32</b>	<b>30</b>	<b>34</b>	<b>35</b>	<b>31</b>	<b>32</b>	<b>32</b>
Moins de 18 ans	14	13 <sup>E</sup>	10 <sup>E</sup>	10 <sup>E</sup>	8 <sup>E</sup>	8 <sup>E</sup>	10 <sup>E</sup>	7 <sup>E</sup>	9 <sup>E</sup>	10 <sup>E</sup>
De 18 à 64 ans	29	27	23	22	22	25	24	22	22	22
65 ans et plus	F	F	F	F	F	F	F	F	F	F
<b>Femmes</b>	<b>48</b>	<b>42</b>	<b>42</b>	<b>35</b>	<b>33</b>	<b>37</b>	<b>36</b>	<b>33</b>	<b>37</b>	<b>35</b>
Moins de 18 ans	10	10 <sup>E</sup>	11 <sup>E</sup>	7 <sup>E</sup>	7 <sup>E</sup>	8 <sup>E</sup>	7 <sup>E</sup>	F	6 <sup>E</sup>	F
De 18 à 64 ans	36	30	27	25	25	27	27	25	29	26
65 ans et plus	F	F	F	F	F	F	F	F	F	F
<b>Personnes dans les familles économiques</b>	<b>65</b>	<b>59</b>	<b>53</b>	<b>42</b>	<b>40</b>	<b>48</b>	<b>49</b>	<b>40</b>	<b>42</b>	<b>41</b>
Hommes	30	27	22	19	18	21	24	19	20	20 <sup>E</sup>
Femmes	35	32	31	23	22	27	26	22	22	21
<b>Personnes âgées</b>	<b>F</b>	<b>F</b>	<b>F</b>	<b>F</b>	<b>F</b>	<b>F</b>	<b>F</b>	<b>F</b>	<b>F</b>	<b>F</b>
Hommes âgés	F	F	F	F	F	F	F	F	F	F
Femmes âgées	F	F	F	F	F	F	F	F	F	F
<b>Personnes de moins de 18 ans</b>	<b>25</b>	<b>23</b>	<b>22</b>	<b>17</b>	<b>15<sup>E</sup></b>	<b>16<sup>E</sup></b>	<b>17</b>	<b>13<sup>E</sup></b>	<b>15<sup>E</sup></b>	<b>16<sup>E</sup></b>
Dans des familles biparentales	9 <sup>E</sup>	9 <sup>E</sup>	9 <sup>E</sup>	9 <sup>E</sup>	F	F	F	F	F	F
Dans des familles monoparentales ayant une femme à leur tête	14 <sup>E</sup>	13 <sup>E</sup>	12 <sup>E</sup>	8 <sup>E</sup>	9 <sup>E</sup>	F	10 <sup>E</sup>	F	10 <sup>E</sup>	F
Ensemble des autres familles <sup>1</sup>	F	F	F	F	F	F	F	F	F	F
<b>Personnes âgées de 18 à 64 ans</b>	<b>39</b>	<b>35</b>	<b>31</b>	<b>25</b>	<b>24</b>	<b>31</b>	<b>32</b>	<b>26</b>	<b>26</b>	<b>24</b>
Hommes	15	14	12	10	9	12	13	11	10	10
Femmes	25	21	19	15	15	19	18	15	16	15
<b>Personnes seules</b>	<b>27</b>	<b>25</b>	<b>22</b>	<b>25</b>	<b>24</b>	<b>24</b>	<b>21</b>	<b>23</b>	<b>28</b>	<b>26</b>
Hommes	14	14	11	13	13	13	11	12	13	12
Femmes	13	11	11	12	11	10	10	11	15	14
<b>Personnes âgées</b>	<b>F</b>	<b>F</b>	<b>F</b>	<b>F</b>	<b>F</b>	<b>F</b>	<b>F</b>	<b>F</b>	<b>F</b>	<b>F</b>
Hommes âgés	F	F	F	F	F	F	F	F	F	F
Femmes âgées	F	F	F	F	F	F	F	F	F	F
<b>Personnes de moins de 65 ans</b>	<b>25</b>	<b>22</b>	<b>19</b>	<b>22</b>	<b>22</b>	<b>21</b>	<b>20</b>	<b>21</b>	<b>26</b>	<b>24</b>
Hommes, moins de 65 ans	14	14	11	12	13	13	11	11	12	12
Femmes, moins de 65 ans	11	8 <sup>E</sup>	8 <sup>E</sup>	9	9	8	9	10	14	12 <sup>E</sup>

1. Comprend les personnes de moins de 18 ans au sein d'une famille de personnes âgées.

**Tableau 11-6**  
**Personnes à faible revenu après impôt (SFR - base de 1992), par le prévalence et le nombre estimatif — Québec**

	1997	1998	1999	2000	2001	2002	2003	2004	2005	2006
	<b>prévalence du faible revenu (%)</b>									
<b>Toutes les personnes</b>	<b>19,3</b>	<b>16,9</b>	<b>14,8</b>	<b>14,8</b>	<b>13,8</b>	<b>12,3</b>	<b>12,3</b>	<b>11,5</b>	<b>11,8</b>	<b>11,6</b>
Moins de 18 ans	22,4	18,6	14,8	16,0	14,5	11,3	10,9	11,1	9,6	9,7
De 18 à 64 ans	19,1	16,7	15,1	14,9	14,1	12,6	13,2	12,0	12,7	12,6
65 ans et plus	14,6	15,4	13,0	12,1	10,6	11,8	10,3	9,3	10,5	9,5
<b>Hommes</b>	<b>18,3</b>	<b>15,9</b>	<b>13,5</b>	<b>13,0</b>	<b>11,9</b>	<b>10,3</b>	<b>11,2</b>	<b>10,9</b>	<b>10,9</b>	<b>11,0</b>
Moins de 18 ans	22,9	18,8	15,6	15,8	14,2	12,2	11,1	11,5	9,5	10,3 <sup>E</sup>
De 18 à 64 ans	18,1	15,7	13,9	13,3	12,2	10,3	12,4	11,9	12,4	12,1
65 ans et plus	8,3 <sup>E</sup>	10,3 <sup>E</sup>	6,5 <sup>E</sup>	5,8 <sup>E</sup>	5,6 <sup>E</sup>	6,6 <sup>E</sup>	4,2 <sup>E</sup>	4,0 <sup>E</sup>	4,9 <sup>E</sup>	6,4 <sup>E</sup>
<b>Femmes</b>	<b>20,3</b>	<b>18,0</b>	<b>16,1</b>	<b>16,5</b>	<b>15,6</b>	<b>14,2</b>	<b>13,5</b>	<b>12,0</b>	<b>12,7</b>	<b>12,2</b>
Moins de 18 ans	21,9	18,3	14,1	16,3	14,8	10,3	10,7	10,6	9,6 <sup>E</sup>	9,1 <sup>E</sup>
De 18 à 64 ans	20,0	17,6	16,4	16,5	16,1	15,0	14,0	12,2	13,1	13,2
65 ans et plus	19,2	19,2	17,8	16,8	14,3	15,7	14,9	13,3	14,8	11,9
<b>Personnes dans les familles économiques</b>	<b>14,9</b>	<b>12,6</b>	<b>10,5</b>	<b>10,6</b>	<b>9,7</b>	<b>8,6</b>	<b>8,6</b>	<b>7,5</b>	<b>7,0</b>	<b>7,1</b>
Hommes	13,7	11,6	9,6	9,6	8,6	7,7	7,9	6,9	6,4	6,7
Femmes	16,0	13,5	11,3	11,6	10,7	9,5	9,2	8,0	7,6	7,6
<b>Personnes âgées</b>	<b>3,8<sup>E</sup></b>	<b>5,7<sup>E</sup></b>	<b>3,0<sup>E</sup></b>	<b>2,7<sup>E</sup></b>	<b>2,0<sup>E</sup></b>	<b>3,5<sup>E</sup></b>	<b>2,2<sup>E</sup></b>	<b>2,1<sup>E</sup></b>	<b>1,5<sup>E</sup></b>	<b>1,6<sup>E</sup></b>
Hommes âgées	3,1 <sup>E</sup>	5,7 <sup>E</sup>	3,0 <sup>E</sup>	2,8 <sup>E</sup>	1,6 <sup>E</sup>	3,7 <sup>E</sup>	1,4 <sup>E</sup>	1,8 <sup>E</sup>	1,0 <sup>E</sup>	1,9 <sup>E</sup>
Femmes âgées	4,5 <sup>E</sup>	5,7 <sup>E</sup>	3,0 <sup>E</sup>	2,5 <sup>E</sup>	2,3 <sup>E</sup>	3,2 <sup>E</sup>	3,1 <sup>E</sup>	2,4 <sup>E</sup>	2,0 <sup>E</sup>	1,3 <sup>E</sup>
<b>Personnes de moins de 18 ans</b>	<b>22,4</b>	<b>18,6</b>	<b>14,8</b>	<b>16,0</b>	<b>14,5</b>	<b>11,3</b>	<b>10,9</b>	<b>11,1</b>	<b>9,6</b>	<b>9,7</b>
Dans des familles biparentales	15,1	12,9	9,1	10,2	10,0	5,9 <sup>E</sup>	6,7	7,1 <sup>E</sup>	6,1 <sup>E</sup>	6,3 <sup>E</sup>
Dans des familles monoparentales ayant une femme à leur tête	60,3	45,7	44,5	44,9	38,8	40,9	33,9	31,0	27,9	28,5 <sup>E</sup>
Ensemble des autres familles <sup>1</sup>	31,6 <sup>E</sup>	32,9 <sup>E</sup>	23,5 <sup>E</sup>	16,4 <sup>E</sup>	11,4 <sup>E</sup>	9,7 <sup>E</sup>	13,5 <sup>E</sup>	18,2 <sup>E</sup>	13,1 <sup>E</sup>	12,6 <sup>E</sup>
<b>Personnes âgées de 18 à 64 ans</b>	<b>13,3</b>	<b>11,1</b>	<b>9,9</b>	<b>9,6</b>	<b>9,0</b>	<b>8,3</b>	<b>8,7</b>	<b>7,0</b>	<b>7,0</b>	<b>7,1</b>
Hommes	11,2	9,4	8,2	8,2	7,5	6,5	7,7	5,9	6,2	6,1
Femmes	15,2	12,8	11,5	11,1	10,4	10,1	9,6	8,0	7,7	8,0
<b>Personnes seules</b>	<b>45,4</b>	<b>41,9</b>	<b>39,1</b>	<b>37,8</b>	<b>35,6</b>	<b>31,3</b>	<b>31,5</b>	<b>31,2</b>	<b>35,1</b>	<b>33,1</b>
Hommes	45,2	41,0	35,6	32,3	29,3	24,7	28,2	30,6	32,8	32,3
Femmes	45,5	42,8	42,4	42,9	41,7	37,4	34,7	31,8	37,3	33,8
<b>Personnes âgées</b>	<b>36,4</b>	<b>35,6</b>	<b>35,6</b>	<b>33,0</b>	<b>29,5</b>	<b>28,5</b>	<b>26,8</b>	<b>24,1</b>	<b>29,0</b>	<b>25,1</b>
Hommes âgées	28,8 <sup>E</sup>	29,4 <sup>E</sup>	24,5 <sup>E</sup>	19,3 <sup>E</sup>	21,4 <sup>E</sup>	17,4 <sup>E</sup>	15,3 <sup>E</sup>	12,5 <sup>E</sup>	20,6 <sup>E</sup>	23,2 <sup>E</sup>
Femmes âgées	39,0	37,7	38,8	37,5	32,6	32,7	31,0	28,4	32,1	25,9
<b>Personnes de moins de 65 ans</b>	<b>48,6</b>	<b>44,1</b>	<b>40,2</b>	<b>39,3</b>	<b>37,6</b>	<b>32,3</b>	<b>33,1</b>	<b>33,7</b>	<b>37,1</b>	<b>35,8</b>
Hommes, moins de 65 ans	47,8	42,8	37,0	34,1	30,6	25,9	30,2	33,6	34,7	33,9
Femmes, moins de 65 ans	49,6	45,8	44,5	45,9	46,5	40,0	36,7	33,8	40,2	38,3

Voir les notes à la fin du tableau.

Tableau 11-6 – suite

## Personnes à faible revenu après impôt (SFR - base de 1992), par le prévalence et le nombre estimatif — Québec

	1997	1998	1999	2000	2001	2002	2003	2004	2005	2006
	nombre estimatif ('000)									
<b>Toutes les personnes</b>	<b>1 378</b>	<b>1 212</b>	<b>1 064</b>	<b>1 067</b>	<b>1 000</b>	<b>894</b>	<b>907</b>	<b>849</b>	<b>880</b>	<b>874</b>
Moins de 18 ans	365	298	235	251	225	173	166	168	144	147
De 18 à 64 ans	892	785	718	711	681	614	645	593	633	631
65 ans et plus	121	130	111	106	94	107	96	88	103	96
<b>Hommes</b>	<b>643</b>	<b>563</b>	<b>479</b>	<b>461</b>	<b>424</b>	<b>372</b>	<b>408</b>	<b>402</b>	<b>403</b>	<b>409</b>
Moins de 18 ans	190	155	125	122	109	96	87	91	74 <sup>E</sup>	79 <sup>E</sup>
De 18 à 64 ans	424	371	330	317	294	250	304	294	308	302
65 ans et plus	29 <sup>E</sup>	36 <sup>E</sup>	24 <sup>E</sup>	22 <sup>E</sup>	21 <sup>E</sup>	26 <sup>E</sup>	F	F	21 <sup>E</sup>	28 <sup>E</sup>
<b>Femmes</b>	<b>734</b>	<b>650</b>	<b>586</b>	<b>607</b>	<b>576</b>	<b>522</b>	<b>499</b>	<b>447</b>	<b>477</b>	<b>465</b>
Moins de 18 ans	174	142	110	129	116	77	80	77 <sup>E</sup>	70 <sup>E</sup>	68 <sup>E</sup>
De 18 à 64 ans	468	414	388	394	387	363	341	299	325	329
65 ans et plus	92	93	88	84	73	82	79	72	82	68
<b>Personnes dans les familles économiques</b>	<b>906</b>	<b>767</b>	<b>639</b>	<b>645</b>	<b>591</b>	<b>525</b>	<b>526</b>	<b>462</b>	<b>433</b>	<b>441</b>
Hommes	412	351	288	287	259	233	241	212	198	206
Femmes	494	415	350	358	332	292	285	249	236	236
<b>Personnes âgées</b>	<b>F</b>	<b>F</b>	<b>F</b>	<b>F</b>	<b>F</b>	<b>F</b>	<b>F</b>	<b>F</b>	<b>F</b>	<b>F</b>
Hommes âgés	F	F	F	F	F	F	F	F	F	F
Femmes âgées	F	F	F	F	F	F	F	F	F	F
<b>Personnes de moins de 18 ans</b>	<b>365</b>	<b>298</b>	<b>235</b>	<b>251</b>	<b>225</b>	<b>173</b>	<b>166</b>	<b>168</b>	<b>144</b>	<b>147</b>
Dans des familles biparentales	198	168	117	125	123 <sup>E</sup>	71 <sup>E</sup>	82 <sup>E</sup>	87 <sup>E</sup>	73 <sup>E</sup>	77 <sup>E</sup>
Dans des familles monoparentales ayant une femme à leur tête	143	106 <sup>E</sup>	98	111	92 <sup>E</sup>	92	72	65 <sup>E</sup>	59 <sup>E</sup>	59 <sup>E</sup>
Ensemble des autres familles <sup>1</sup>	F	F	F	F	F	F	F	F	F	F
<b>Personnes âgées de 18 à 64 ans</b>	<b>520</b>	<b>437</b>	<b>386</b>	<b>378</b>	<b>355</b>	<b>331</b>	<b>346</b>	<b>280</b>	<b>279</b>	<b>284</b>
Hommes	213	179	155	156	145	126	150	115	120	120
Femmes	307	257	231	222	209	205	196	165	159	164
<b>Personnes seules</b>	<b>472</b>	<b>446</b>	<b>426</b>	<b>423</b>	<b>409</b>	<b>369</b>	<b>381</b>	<b>388</b>	<b>447</b>	<b>432</b>
Hommes	231	212	190	174	165	139	167	190	206	203
Femmes	240	234	236	248	244	230	214	198	241	229
<b>Personnes âgées</b>	<b>100</b>	<b>98</b>	<b>94</b>	<b>90</b>	<b>82</b>	<b>86</b>	<b>82</b>	<b>75</b>	<b>93</b>	<b>85</b>
Hommes âgés	20 <sup>E</sup>	20 <sup>E</sup>	15 <sup>E</sup>	F	16 <sup>E</sup>	F	F	F	F	F
Femmes âgées	79	78	79	77	66	72	69	64	76	63
<b>Personnes de moins de 65 ans</b>	<b>372</b>	<b>348</b>	<b>332</b>	<b>333</b>	<b>327</b>	<b>283</b>	<b>299</b>	<b>313</b>	<b>354</b>	<b>347</b>
Hommes, moins de 65 ans	211	191	176	161	149	124	154	179	188	182
Femmes, moins de 65 ans	161	157	157	172	178	158	145	134	166	166

1. Comprend les personnes de moins de 18 ans au sein d'une famille de personnes âgées.

Tableau 11-7

## Personnes à faible revenu après impôt (SFR - base de 1992), par le prévalence et le nombre estimatif — Ontario

	1997	1998	1999	2000	2001	2002	2003	2004	2005	2006
	<b>prévalence du faible revenu (%)</b>									
<b>Toutes les personnes</b>	<b>13,1</b>	<b>11,7</b>	<b>11,3</b>	<b>10,8</b>	<b>9,3</b>	<b>10,7</b>	<b>10,4</b>	<b>11,0</b>	<b>10,3</b>	<b>10,3</b>
Moins de 18 ans	16,2	14,9	13,7	12,8	10,3	11,7	11,4	13,2	12,6	11,8
De 18 à 64 ans	13,0	11,6	11,4	11,0	9,7	11,2	11,1	11,6	10,7	11,0
65 ans et plus	7,6	6,3	6,1	6,1	5,2	5,6	4,9	3,8	4,0	4,0
<b>Hommes</b>	<b>12,3</b>	<b>11,0</b>	<b>10,9</b>	<b>9,8</b>	<b>8,6</b>	<b>10,1</b>	<b>9,9</b>	<b>10,4</b>	<b>10,2</b>	<b>10,0</b>
Moins de 18 ans	16,6	15,3	13,4	11,5	9,7	11,9	11,5	13,2	12,8	11,3
De 18 à 64 ans	11,8	10,6	11,1	10,1	9,0	10,5	10,4	10,8	10,6	10,8
65 ans et plus	5,1 <sup>E</sup>	3,9 <sup>E</sup>	4,3 <sup>E</sup>	3,9 <sup>E</sup>	4,0 <sup>E</sup>	3,8 <sup>E</sup>	3,7 <sup>E</sup>	2,8 <sup>E</sup>	2,7 <sup>E</sup>	2,8 <sup>E</sup>
<b>Femmes</b>	<b>13,9</b>	<b>12,4</b>	<b>11,7</b>	<b>11,8</b>	<b>9,9</b>	<b>11,2</b>	<b>10,9</b>	<b>11,5</b>	<b>10,4</b>	<b>10,6</b>
Moins de 18 ans	15,7	14,5	14,0	14,1	11,0	11,5	11,3	13,2	12,4	12,4
De 18 à 64 ans	14,2	12,5	11,7	11,8	10,3	12,0	11,7	12,4	10,9	11,1
65 ans et plus	9,6	8,2	7,5	7,9	6,2	7,1	5,9	4,6	5,0	4,9
<b>Personnes dans les familles économiques</b>	<b>10,4</b>	<b>9,2</b>	<b>8,7</b>	<b>8,2</b>	<b>6,7</b>	<b>8,3</b>	<b>7,9</b>	<b>8,3</b>	<b>7,8</b>	<b>7,8</b>
Hommes	9,6	8,5	8,2	7,3	6,1	7,8	7,5	7,7	7,5	7,3
Femmes	11,2	10,0	9,2	9,1	7,3	8,8	8,4	8,9	8,1	8,2
<b>Personnes âgées</b>	<b>3,1<sup>E</sup></b>	<b>2,4<sup>E</sup></b>	<b>1,9<sup>E</sup></b>	<b>2,0<sup>E</sup></b>	<b>1,8<sup>E</sup></b>	<b>1,8<sup>E</sup></b>	<b>1,6<sup>E</sup></b>	<b>1,4<sup>E</sup></b>	<b>1,0<sup>E</sup></b>	<b>1,6<sup>E</sup></b>
Hommes âgés	3,0 <sup>E</sup>	1,6 <sup>E</sup>	1,8 <sup>E</sup>	1,1 <sup>E</sup>	2,0 <sup>E</sup>	1,2 <sup>E</sup>	1,5 <sup>E</sup>	1,6 <sup>E</sup>	1,0 <sup>E</sup>	1,0 <sup>E</sup>
Femmes âgées	3,1 <sup>E</sup>	3,2 <sup>E</sup>	2,0 <sup>E</sup>	2,8 <sup>E</sup>	1,6 <sup>E</sup>	2,3 <sup>E</sup>	1,8 <sup>E</sup>	1,1 <sup>E</sup>	0,9 <sup>E</sup>	2,2 <sup>E</sup>
<b>Personnes de moins de 18 ans</b>	<b>16,2</b>	<b>14,9</b>	<b>13,7</b>	<b>12,8</b>	<b>10,3</b>	<b>11,7</b>	<b>11,4</b>	<b>13,2</b>	<b>12,6</b>	<b>11,8</b>
Dans des familles biparentales	10,5	9,1	8,6	9,2	7,4	7,5	7,3	8,8	8,2	8,7
Dans des familles monoparentales ayant une femme à leur tête	50,8	48,9	41,3	38,3	33,3	43,3	40,2	41,8	38,2	33,2
Ensemble des autres familles <sup>1</sup>	19,0 <sup>E</sup>	15,6 <sup>E</sup>	21,3 <sup>E</sup>	8,1 <sup>E</sup>	4,9 <sup>E</sup>	6,5 <sup>E</sup>	7,9 <sup>E</sup>	12,1 <sup>E</sup>	11,7 <sup>E</sup>	6,0 <sup>E</sup>
<b>Personnes âgées de 18 à 64 ans</b>	<b>9,0</b>	<b>7,8</b>	<b>7,6</b>	<b>7,2</b>	<b>6,0</b>	<b>7,9</b>	<b>7,6</b>	<b>7,5</b>	<b>7,0</b>	<b>7,2</b>
Hommes	7,5	6,5	6,9	6,4	5,3	7,1	6,7	6,5	6,3	6,7
Femmes	10,5	9,1	8,2	7,9	6,7	8,7	8,3	8,5	7,7	7,6
<b>Personnes seules</b>	<b>33,1</b>	<b>30,1</b>	<b>30,6</b>	<b>30,1</b>	<b>27,9</b>	<b>27,7</b>	<b>27,9</b>	<b>29,8</b>	<b>28,0</b>	<b>27,9</b>
Hommes	32,4	30,2	31,5	28,6	26,9	26,7	27,8	29,3	29,3	28,7
Femmes	33,7	30,0	29,6	31,4	28,8	28,7	28,1	30,4	26,7	27,2
<b>Personnes âgées</b>	<b>18,7</b>	<b>16,0</b>	<b>16,8</b>	<b>17,0</b>	<b>14,7</b>	<b>15,7</b>	<b>13,8</b>	<b>10,7</b>	<b>13,0</b>	<b>11,1</b>
Hommes âgés	15,2 <sup>E</sup>	15,0 <sup>E</sup>	17,6 <sup>E</sup>	18,0 <sup>E</sup>	14,4 <sup>E</sup>	16,0 <sup>E</sup>	14,4 <sup>E</sup>	8,8 <sup>E</sup>	12,0 <sup>E</sup>	12,5 <sup>E</sup>
Femmes âgées	19,8	16,4	16,5	16,7	14,8	15,5	13,6	11,5 <sup>E</sup>	13,4	10,6 <sup>E</sup>
<b>Personnes de moins de 65 ans</b>	<b>39,0</b>	<b>35,7</b>	<b>35,9</b>	<b>35,0</b>	<b>32,6</b>	<b>32,3</b>	<b>33,1</b>	<b>36,4</b>	<b>32,9</b>	<b>33,5</b>
Hommes, moins de 65 ans	35,5	32,9	33,9	30,5	29,0	28,7	30,2	32,7	31,9	31,3
Femmes, moins de 65 ans	43,8	39,5	38,5	40,7	37,3	37,2	36,9	41,5	34,3	36,5

Voir les notes à la fin du tableau.

Tableau 11-7 – suite

## Personnes à faible revenu après impôt (SFR - base de 1992), par le prévalence et le nombre estimatif — Ontario

	1997	1998	1999	2000	2001	2002	2003	2004	2005	2006
	nombre estimatif ('000)									
<b>Toutes les personnes</b>	<b>1 459</b>	<b>1 320</b>	<b>1 289</b>	<b>1 253</b>	<b>1 095</b>	<b>1 276</b>	<b>1 259</b>	<b>1 347</b>	<b>1 280</b>	<b>1 290</b>
Moins de 18 ans	435	403	372	351	286	324	313	363	345	324
De 18 à 64 ans	923	832	834	817	735	871	873	928	874	904
65 ans et plus	100	85	83	85	74	81	73	57	61	62
<b>Hommes</b>	<b>676</b>	<b>612</b>	<b>614</b>	<b>557</b>	<b>501</b>	<b>599</b>	<b>594</b>	<b>633</b>	<b>629</b>	<b>623</b>
Moins de 18 ans	230	210	184	159	135	168	161	186	181	161
De 18 à 64 ans	417	379	403	375	341	406	409	429	429	443
65 ans et plus	29 <sup>E</sup>	F	26 <sup>E</sup>	24 <sup>E</sup>	25 <sup>E</sup>	24 <sup>E</sup>	24 <sup>E</sup>	F	F	F
<b>Femmes</b>	<b>783</b>	<b>708</b>	<b>675</b>	<b>696</b>	<b>594</b>	<b>677</b>	<b>665</b>	<b>714</b>	<b>651</b>	<b>667</b>
Moins de 18 ans	206	193	188	192	151	155	153	177	164	163
De 18 à 64 ans	506	454	430	443	394	465	464	499	445	461
65 ans et plus	71	62	57	61	49	57	48	38	43	43
<b>Personnes dans les familles économiques</b>	<b>1 019</b>	<b>914</b>	<b>870</b>	<b>832</b>	<b>696</b>	<b>871</b>	<b>844</b>	<b>895</b>	<b>845</b>	<b>850</b>
Hommes	466	414	406	366	313	405	392	409	400	396
Femmes	552	500	464	466	383	466	453	486	446	454
<b>Personnes âgées</b>	<b>F</b>	<b>F</b>	<b>F</b>	<b>F</b>	<b>F</b>	<b>F</b>	<b>F</b>	<b>F</b>	<b>F</b>	<b>F</b>
Hommes âgés	F	F	F	F	F	F	F	F	F	F
Femmes âgées	F	F	F	F	F	F	F	F	F	F
<b>Personnes de moins de 18 ans</b>	<b>435</b>	<b>403</b>	<b>372</b>	<b>351</b>	<b>286</b>	<b>324</b>	<b>313</b>	<b>363</b>	<b>345</b>	<b>324</b>
Dans des familles biparentales	231	199	191	206	168	169	167	195	180	189
Dans des familles monoparentales ayant une femme à leur tête	180	182	151	133	109	143	135	148	146	124 <sup>E</sup>
Ensemble des autres familles <sup>1</sup>	24 <sup>E</sup>	22 <sup>E</sup>	30 <sup>E</sup>	F	F	F	F	F	F	F
<b>Personnes âgées de 18 à 64 ans</b>	<b>555</b>	<b>489</b>	<b>479</b>	<b>462</b>	<b>392</b>	<b>530</b>	<b>513</b>	<b>517</b>	<b>490</b>	<b>507</b>
Hommes	222	196	213	202	168	230	223	215	213	229
Femmes	332	292	266	260	224	299	290	302	277	278
<b>Personnes seules</b>	<b>440</b>	<b>406</b>	<b>419</b>	<b>421</b>	<b>399</b>	<b>404</b>	<b>415</b>	<b>452</b>	<b>434</b>	<b>440</b>
Hommes	209	198	207	191	188	194	203	224	229	228
Femmes	231	208	211	230	211	211	213	229	205	213
<b>Personnes âgées</b>	<b>72</b>	<b>62</b>	<b>64</b>	<b>65</b>	<b>56</b>	<b>63</b>	<b>55</b>	<b>42</b>	<b>50</b>	<b>43</b>
Hommes âgés	F	F	F	F	F	F	F	F	F	F
Femmes âgées	57	47	47	47	41	45	39	32 <sup>E</sup>	38	30 <sup>E</sup>
<b>Personnes de moins de 65 ans</b>	<b>369</b>	<b>344</b>	<b>355</b>	<b>356</b>	<b>343</b>	<b>341</b>	<b>360</b>	<b>411</b>	<b>384</b>	<b>397</b>
Hommes, moins de 65 ans	195	183	191	173	173	175	187	214	217	214
Femmes, moins de 65 ans	174	161	164	183	170	166	174	197	168	183

1. Comprend les personnes de moins de 18 ans au sein d'une famille de personnes âgées.



**Tableau 11-8**  
**Personnes à faible revenu après impôt (SFR - base de 1992), par le prévalence et le nombre estimatif — Manitoba**

	1997	1998	1999	2000	2001	2002	2003	2004	2005	2006
	<b>prévalence du faible revenu (%)</b>									
<b>Toutes les personnes</b>	<b>16,3</b>	<b>14,0</b>	<b>14,9</b>	<b>13,4</b>	<b>11,5</b>	<b>12,2</b>	<b>12,6</b>	<b>11,4</b>	<b>12,6</b>	<b>11,4</b>
Moins de 18 ans	21,9	17,4	19,3	16,7	15,6	16,2	16,9	13,1	14,1	12,4 <sup>E</sup>
De 18 à 64 ans	14,9	13,3	14,4	13,0	10,6	11,3	12,0	11,8	12,9	12,1
65 ans et plus	12,4	10,5	9,1	9,4	8,7	9,1	8,1	6,8 <sup>E</sup>	8,8	6,4 <sup>E</sup>
<b>Hommes</b>	<b>14,3</b>	<b>12,5</b>	<b>14,3</b>	<b>12,3</b>	<b>10,4</b>	<b>11,1</b>	<b>12,1</b>	<b>11,1</b>	<b>12,3</b>	<b>10,6</b>
Moins de 18 ans	20,9	17,9	21,2	17,2	15,8	16,4	18,4	13,6	14,8	12,3 <sup>E</sup>
De 18 à 64 ans	12,6	11,4	13,3	11,6	9,3	10,1	11,0	11,4	12,6	11,3
65 ans et plus	7,9 <sup>E</sup>	5,7 <sup>E</sup>	4,2 <sup>E</sup>	4,8 <sup>E</sup>	5,0 <sup>E</sup>	5,7 <sup>E</sup>	5,0 <sup>E</sup>	4,1 <sup>E</sup>	5,7 <sup>E</sup>	3,2 <sup>E</sup>
<b>Femmes</b>	<b>18,3</b>	<b>15,4</b>	<b>15,6</b>	<b>14,6</b>	<b>12,6</b>	<b>13,2</b>	<b>13,1</b>	<b>11,7</b>	<b>12,9</b>	<b>12,2</b>
Moins de 18 ans	23,0	16,9	17,2	16,2	15,5 <sup>E</sup>	15,9	15,2 <sup>E</sup>	12,5 <sup>E</sup>	13,3 <sup>E</sup>	12,6 <sup>E</sup>
De 18 à 64 ans	17,1	15,2	15,6	14,4	11,8	12,6	12,9	12,1	13,2	12,9
65 ans et plus	15,7	14,1	12,8	12,8	11,6	11,8	10,5	8,8 <sup>E</sup>	11,3	9,0 <sup>E</sup>
<b>Personnes dans les familles économiques</b>	<b>13,3</b>	<b>10,8</b>	<b>11,9</b>	<b>10,3</b>	<b>8,8</b>	<b>9,5</b>	<b>9,9</b>	<b>8,3</b>	<b>9,4</b>	<b>8,8</b>
Hommes	12,2	9,8	11,1	9,2	7,7	8,7	9,8	8,0	9,2	8,5
Femmes	14,4	11,8	12,8	11,4	9,9	10,3	10,0	8,7	9,6	9,0
<b>Personnes âgées</b>	<b>4,5<sup>E</sup></b>	<b>3,6<sup>E</sup></b>	<b>2,3<sup>E</sup></b>	<b>2,1<sup>E</sup></b>	<b>1,9<sup>E</sup></b>	<b>2,6<sup>E</sup></b>	<b>2,9<sup>E</sup></b>	<b>3,2<sup>E</sup></b>	<b>3,0<sup>E</sup></b>	<b>2,3<sup>E</sup></b>
Hommes âgées	5,5 <sup>E</sup>	2,3 <sup>E</sup>	2,3 <sup>E</sup>	1,5 <sup>E</sup>	1,5 <sup>E</sup>	2,9 <sup>E</sup>	2,6 <sup>E</sup>	2,8 <sup>E</sup>	3,0 <sup>E</sup>	1,6 <sup>E</sup>
Femmes âgées	3,3 <sup>E</sup>	5,0 <sup>E</sup>	2,3 <sup>E</sup>	2,8 <sup>E</sup>	2,3 <sup>E</sup>	2,3 <sup>E</sup>	3,2 <sup>E</sup>	3,7 <sup>E</sup>	2,9 <sup>E</sup>	3,1 <sup>E</sup>
<b>Personnes de moins de 18 ans</b>	<b>21,9</b>	<b>17,4</b>	<b>19,3</b>	<b>16,7</b>	<b>15,6</b>	<b>16,2</b>	<b>16,9</b>	<b>13,1</b>	<b>14,1</b>	<b>12,4<sup>E</sup></b>
Dans des familles biparentales	16,4	11,8 <sup>E</sup>	12,7	10,7 <sup>E</sup>	9,8 <sup>E</sup>	11,7 <sup>E</sup>	13,4 <sup>E</sup>	9,6 <sup>E</sup>	11,0 <sup>E</sup>	10,4 <sup>E</sup>
Dans des familles monoparentales ayant une femme à leur tête	59,8	48,4 <sup>E</sup>	59,1	51,8	46,8	43,3	43,8 <sup>E</sup>	37,9 <sup>E</sup>	31,5 <sup>E</sup>	21,8 <sup>E</sup>
Ensemble des autres familles <sup>1</sup>	27,4 <sup>E</sup>	35,2 <sup>E</sup>	14,9 <sup>E</sup>	15,9 <sup>E</sup>	17,9 <sup>E</sup>	17,6 <sup>E</sup>	5,0 <sup>E</sup>	5,4 <sup>E</sup>	17,9 <sup>E</sup>	21,8 <sup>E</sup>
<b>Personnes âgées de 18 à 64 ans</b>	<b>10,6</b>	<b>8,8</b>	<b>10,0</b>	<b>8,7</b>	<b>6,8</b>	<b>7,6</b>	<b>8,0</b>	<b>7,1</b>	<b>8,4</b>	<b>8,3</b>
Hommes	9,0	6,9	7,4	6,5	4,8	6,1	7,0 <sup>E</sup>	6,2	7,6	8,0
Femmes	12,3	10,5	12,5	10,7	8,6	9,1	8,8	8,0	9,1	8,5
<b>Personnes seules</b>	<b>35,0</b>	<b>33,9</b>	<b>33,3</b>	<b>32,3</b>	<b>28,1</b>	<b>28,2</b>	<b>28,6</b>	<b>29,2</b>	<b>31,3</b>	<b>26,3</b>
Hommes	28,4	30,6	34,2	30,6	26,5	26,0	26,1	29,3	30,5	22,2
Femmes	40,7	36,8	32,4	34,0	29,7	30,1	30,9	29,0	32,0	30,4
<b>Personnes âgées</b>	<b>25,1</b>	<b>22,0</b>	<b>20,5</b>	<b>21,9</b>	<b>20,8</b>	<b>22,9</b>	<b>19,0</b>	<b>14,6<sup>E</sup></b>	<b>20,2</b>	<b>14,1<sup>E</sup></b>
Hommes âgées	15,7 <sup>E</sup>	16,9 <sup>E</sup>	10,1 <sup>E</sup>	15,1 <sup>E</sup>	16,3 <sup>E</sup>	17,7 <sup>E</sup>	14,9 <sup>E</sup>	9,8 <sup>E</sup>	15,3 <sup>E</sup>	8,2 <sup>E</sup>
Femmes âgées	28,6	23,8	24,4	24,6	22,6	24,6	20,4 <sup>E</sup>	16,3 <sup>E</sup>	22,1	16,7 <sup>E</sup>
<b>Personnes de moins de 65 ans</b>	<b>40,9</b>	<b>40,7</b>	<b>40,4</b>	<b>37,8</b>	<b>31,8</b>	<b>30,4</b>	<b>32,6</b>	<b>35,0</b>	<b>36,1</b>	<b>31,8</b>
Hommes, moins de 65 ans	31,9	34,2	40,1	34,4	28,9	27,6	28,2	32,8	33,7	25,5
Femmes, moins de 65 ans	53,0	49,9	40,8	43,4	36,6	34,4	38,7	38,1	39,7	40,9

Voir les notes à la fin du tableau.

Tableau 11-8 – suite

Personnes à faible revenu après impôt (SFR - base de 1992), par le prévalence et le nombre estimatif — Manitoba

	1997	1998	1999	2000	2001	2002	2003	2004	2005	2006
	nombre estimatif ('000)									
<b>Toutes les personnes</b>	<b>174</b>	<b>149</b>	<b>160</b>	<b>144</b>	<b>124</b>	<b>132</b>	<b>138</b>	<b>125</b>	<b>139</b>	<b>125</b>
Moins de 18 ans	59	46	51	44	41	42	43	34	36	31 <sup>E</sup>
De 18 à 64 ans	97	88	96	87	71	77	82	82	90	85
65 ans et plus	18	15	13	14	13	13	12	10 <sup>E</sup>	13	9 <sup>E</sup>
<b>Hommes</b>	<b>76</b>	<b>67</b>	<b>76</b>	<b>66</b>	<b>56</b>	<b>60</b>	<b>66</b>	<b>60</b>	<b>67</b>	<b>58</b>
Moins de 18 ans	29	25	29	23	21	22	25	18	20	16 <sup>E</sup>
De 18 à 64 ans	42	38	44	39	31	34	38	40	44	40
65 ans et plus	F	F	F	F	F	F	F	F	F	F
<b>Femmes</b>	<b>98</b>	<b>83</b>	<b>84</b>	<b>79</b>	<b>69</b>	<b>72</b>	<b>72</b>	<b>65</b>	<b>71</b>	<b>68</b>
Moins de 18 ans	29	21	22	20	19 <sup>E</sup>	20 <sup>E</sup>	19 <sup>E</sup>	16 <sup>E</sup>	16 <sup>E</sup>	15 <sup>E</sup>
De 18 à 64 ans	56	50	52	48	40	42	44	42	46	45
65 ans et plus	13	12	10	11	9	10	9	7 <sup>E</sup>	9	7 <sup>E</sup>
<b>Personnes dans les familles économiques</b>	<b>123</b>	<b>99</b>	<b>110</b>	<b>95</b>	<b>81</b>	<b>88</b>	<b>92</b>	<b>78</b>	<b>88</b>	<b>82</b>
Hommes	56	45	51	42	35	40	46	37	43	40
Femmes	66	54	59	53	46	48	46	41	45	42
<b>Personnes âgées</b>	<b>F</b>	<b>F</b>	<b>F</b>	<b>F</b>	<b>F</b>	<b>F</b>	<b>F</b>	<b>F</b>	<b>F</b>	<b>F</b>
Hommes âgées	F	F	F	F	F	F	F	F	F	F
Femmes âgées	F	F	F	F	F	F	F	F	F	F
<b>Personnes de moins de 18 ans</b>	<b>59</b>	<b>46</b>	<b>51</b>	<b>44</b>	<b>41</b>	<b>42</b>	<b>43</b>	<b>34</b>	<b>36</b>	<b>31<sup>E</sup></b>
Dans des familles biparentales	36	26 <sup>E</sup>	28 <sup>E</sup>	23 <sup>E</sup>	21 <sup>E</sup>	25 <sup>E</sup>	28 <sup>E</sup>	20 <sup>E</sup>	23 <sup>E</sup>	21 <sup>E</sup>
Dans des familles monoparentales ayant une femme à leur tête	17 <sup>E</sup>	15 <sup>E</sup>	22 <sup>E</sup>	19 <sup>E</sup>	18 <sup>E</sup>	15 <sup>E</sup>	15 <sup>E</sup>	13 <sup>E</sup>	11 <sup>E</sup>	F
Ensemble des autres familles <sup>1</sup>	F	F	F	F	F	F	F	F	F	F
<b>Personnes âgées de 18 à 64 ans</b>	<b>60</b>	<b>50</b>	<b>57</b>	<b>49</b>	<b>39</b>	<b>44</b>	<b>46</b>	<b>41</b>	<b>49</b>	<b>49</b>
Hommes	25	19	20	18	13	17	20 <sup>E</sup>	17	22	23
Femmes	35	30	37	32	26	27	26	24	27	26
<b>Personnes seules</b>	<b>51</b>	<b>50</b>	<b>50</b>	<b>49</b>	<b>43</b>	<b>44</b>	<b>45</b>	<b>47</b>	<b>51</b>	<b>43</b>
Hommes	19	21	25	23	21	20	20	23	25	18
Femmes	32	29	25	26	23	24	25	24	26	25
<b>Personnes âgées</b>	<b>14</b>	<b>12<sup>E</sup></b>	<b>11</b>	<b>12</b>	<b>11</b>	<b>11</b>	<b>9</b>	<b>7<sup>E</sup></b>	<b>10</b>	<b>7<sup>E</sup></b>
Hommes âgées	F	F	F	F	F	F	F	F	F	F
Femmes âgées	11	9	9	9	8	9 <sup>E</sup>	7 <sup>E</sup>	F	8	6 <sup>E</sup>
<b>Personnes de moins de 65 ans</b>	<b>37</b>	<b>38</b>	<b>39</b>	<b>38</b>	<b>32</b>	<b>33</b>	<b>36</b>	<b>40</b>	<b>41</b>	<b>36</b>
Hommes, moins de 65 ans	17	19	24	21	18	18	18	22	23	17
Femmes, moins de 65 ans	21	19	15	16	14	16	18	18	18	19

1. Comprend les personnes de moins de 18 ans au sein d'une famille de personnes âgées.

**Tableau 11-9**  
**Personnes à faible revenu après impôt (SFR - base de 1992), par le prévalence et le nombre estimatif — Saskatchewan**

	1997	1998	1999	2000	2001	2002	2003	2004	2005	2006
	<b>prévalence du faible revenu (%)</b>									
<b>Toutes les personnes</b>	<b>11,5</b>	<b>11,1</b>	<b>10,2</b>	<b>10,9</b>	<b>9,7</b>	<b>8,6</b>	<b>9,8</b>	<b>10,1</b>	<b>10,8</b>	<b>10,5</b>
Moins de 18 ans	13,0	11,1 <sup>E</sup>	11,5	13,0	10,7	8,9 <sup>E</sup>	12,9	10,9 <sup>E</sup>	12,9	14,4
De 18 à 64 ans	12,7	12,8	11,3	12,0	10,9	9,9	10,5	11,7	11,8	11,0
65 ans et plus	3,7 <sup>E</sup>	3,7 <sup>E</sup>	2,8 <sup>E</sup>	2,5 <sup>E</sup>	2,8 <sup>E</sup>	3,0 <sup>E</sup>	1,8 <sup>E</sup>	2,0 <sup>E</sup>	3,3 <sup>E</sup>	2,3 <sup>E</sup>
<b>Hommes</b>	<b>9,7</b>	<b>10,0</b>	<b>9,6</b>	<b>10,3</b>	<b>8,9</b>	<b>8,1</b>	<b>9,6</b>	<b>9,9</b>	<b>10,7</b>	<b>10,3</b>
Moins de 18 ans	10,9 <sup>E</sup>	9,9 <sup>E</sup>	10,4	12,2	9,6 <sup>E</sup>	7,8 <sup>E</sup>	11,5	10,0 <sup>E</sup>	12,6	14,9 <sup>E</sup>
De 18 à 64 ans	10,8	11,8	10,8	11,4	10,1	9,6	10,5	11,7	11,7	10,4
65 ans et plus	2,1 <sup>E</sup>	2,0 <sup>E</sup>	2,1 <sup>E</sup>	1,2 <sup>E</sup>	1,7 <sup>E</sup>	1,9 <sup>E</sup>	1,4 <sup>E</sup>	1,5 <sup>E</sup>	2,5 <sup>E</sup>	1,3 <sup>E</sup>
<b>Femmes</b>	<b>13,2</b>	<b>12,1</b>	<b>10,7</b>	<b>11,5</b>	<b>10,4</b>	<b>9,2</b>	<b>10,0</b>	<b>10,3</b>	<b>10,9</b>	<b>10,7</b>
Moins de 18 ans	15,1	12,4 <sup>E</sup>	12,6 <sup>E</sup>	13,8	11,7	10,0 <sup>E</sup>	14,4	11,9 <sup>E</sup>	13,2	13,9 <sup>E</sup>
De 18 à 64 ans	14,6	13,8	11,8	12,7	11,7	10,2	10,5	11,8	11,9	11,5
65 ans et plus	5,0 <sup>E</sup>	5,1 <sup>E</sup>	3,4 <sup>E</sup>	3,6 <sup>E</sup>	3,7 <sup>E</sup>	3,9 <sup>E</sup>	2,1 <sup>E</sup>	2,3 <sup>E</sup>	4,0 <sup>E</sup>	3,0 <sup>E</sup>
<b>Personnes dans les familles économiques</b>	<b>8,5</b>	<b>7,8<sup>E</sup></b>	<b>7,3</b>	<b>8,3</b>	<b>6,8</b>	<b>5,8<sup>E</sup></b>	<b>7,4</b>	<b>7,1</b>	<b>8,1</b>	<b>8,0</b>
Hommes	7,1	6,6 <sup>E</sup>	6,2	7,0	5,7	4,7 <sup>E</sup>	6,2	6,6	7,5	7,5
Femmes	9,9	8,9 <sup>E</sup>	8,4	9,6	7,9	6,9 <sup>E</sup>	8,5	7,7	8,7	8,4
<b>Personnes âgées</b>	<b>0,8<sup>E</sup></b>	<b>1,7<sup>E</sup></b>	<b>1,3<sup>E</sup></b>	<b>0,4<sup>E</sup></b>	<b>0,9<sup>E</sup></b>	<b>1,0<sup>E</sup></b>	<b>0,4<sup>E</sup></b>	<b>0,3<sup>E</sup></b>	<b>1,3<sup>E</sup></b>	<b>1,0<sup>E</sup></b>
Hommes âgées	1,1 <sup>E</sup>	1,0 <sup>E</sup>	1,5 <sup>E</sup>	F	0,5 <sup>E</sup>	1,6 <sup>E</sup>	0,2 <sup>E</sup>	0,5 <sup>E</sup>	1,7 <sup>E</sup>	0,6 <sup>E</sup>
Femmes âgées	0,5 <sup>E</sup>	2,5 <sup>E</sup>	1,1 <sup>E</sup>	0,8 <sup>E</sup>	1,3 <sup>E</sup>	0,2 <sup>E</sup>	0,6 <sup>E</sup>	F	0,8 <sup>E</sup>	1,4 <sup>E</sup>
<b>Personnes de moins de 18 ans</b>	<b>13,0</b>	<b>11,1<sup>E</sup></b>	<b>11,5</b>	<b>13,0</b>	<b>10,7</b>	<b>8,9<sup>E</sup></b>	<b>12,9</b>	<b>10,9<sup>E</sup></b>	<b>12,9</b>	<b>14,4</b>
Dans des familles biparentales	8,8 <sup>E</sup>	9,5 <sup>E</sup>	6,9 <sup>E</sup>	7,3 <sup>E</sup>	5,5 <sup>E</sup>	3,5 <sup>E</sup>	6,4 <sup>E</sup>	6,5 <sup>E</sup>	7,6 <sup>E</sup>	7,8 <sup>E</sup>
Dans des familles monoparentales ayant une femme à leur tête	33,5 <sup>E</sup>	18,8 <sup>E</sup>	31,6 <sup>E</sup>	39,2 <sup>E</sup>	32,8 <sup>E</sup>	32,8 <sup>E</sup>	41,0	28,7 <sup>E</sup>	32,2 <sup>E</sup>	37,1 <sup>E</sup>
Ensemble des autres familles <sup>1</sup>	14,9 <sup>E</sup>	7,6 <sup>E</sup>	15,7 <sup>E</sup>	F	15,4 <sup>E</sup>	14,2 <sup>E</sup>	22,1 <sup>E</sup>	25,3 <sup>E</sup>	23,6 <sup>E</sup>	28,7 <sup>E</sup>
<b>Personnes âgées de 18 à 64 ans</b>	<b>7,6</b>	<b>7,2<sup>E</sup></b>	<b>6,3</b>	<b>7,5</b>	<b>6,1</b>	<b>5,3</b>	<b>6,1</b>	<b>6,7</b>	<b>7,1</b>	<b>6,4</b>
Hommes	6,2 <sup>E</sup>	6,0 <sup>E</sup>	5,0	5,8	4,8	3,8 <sup>E</sup>	4,8	6,1 <sup>E</sup>	6,2	5,5 <sup>E</sup>
Femmes	8,9	8,3 <sup>E</sup>	7,5	9,1	7,3	6,6	7,3	7,2	8,0	7,3
<b>Personnes seules</b>	<b>30,6</b>	<b>31,7</b>	<b>27,8</b>	<b>26,3</b>	<b>26,5</b>	<b>25,3</b>	<b>23,9</b>	<b>27,2</b>	<b>26,2</b>	<b>24,3</b>
Hommes	27,2	32,0	29,8	29,2	27,2	26,9	28,2	29,0	29,8	26,5
Femmes	33,8	31,4	25,6	23,3	25,7	23,5	19,2	25,3	23,0	22,4
<b>Personnes âgées</b>	<b>9,2<sup>E</sup></b>	<b>7,8<sup>E</sup></b>	<b>5,6<sup>E</sup></b>	<b>6,3<sup>E</sup></b>	<b>6,6<sup>E</sup></b>	<b>7,1<sup>E</sup></b>	<b>4,4<sup>E</sup></b>	<b>5,1<sup>E</sup></b>	<b>6,8<sup>E</sup></b>	<b>4,6<sup>E</sup></b>
Hommes âgées	5,6 <sup>E</sup>	F	F	F	6,2 <sup>E</sup>	F	F	F	F	F
Femmes âgées	10,7 <sup>E</sup>	8,6 <sup>E</sup>	6,1 <sup>E</sup>	6,7 <sup>E</sup>	6,8 <sup>E</sup>	8,4 <sup>E</sup>	3,9 <sup>E</sup>	5,1 <sup>E</sup>	7,5 <sup>E</sup>	4,9 <sup>E</sup>
<b>Personnes de moins de 65 ans</b>	<b>42,3</b>	<b>44,0</b>	<b>40,1</b>	<b>37,8</b>	<b>36,8</b>	<b>34,3</b>	<b>33,7</b>	<b>38,5</b>	<b>36,9</b>	<b>34,6</b>
Hommes, moins de 65 ans	32,8	39,0	36,0	34,9	31,9	31,3	32,7	34,3	36,1	31,8
Femmes, moins de 65 ans	56,2	50,9	47,5	43,1	45,2	40,3	35,6	45,4	38,0	38,4

Voir les notes à la fin du tableau.

Tableau 11-9 – suite

**Personnes à faible revenu après impôt (SFR - base de 1992), par le prévalence et le nombre estimatif — Saskatchewan**

	1997	1998	1999	2000	2001	2002	2003	2004	2005	2006
	<b>nombre estimatif ('000)</b>									
<b>Toutes les personnes</b>	<b>110</b>	<b>106</b>	<b>96</b>	<b>102</b>	<b>90</b>	<b>80</b>	<b>91</b>	<b>93</b>	<b>99</b>	<b>96</b>
Moins de 18 ans	33	28 <sup>E</sup>	28	31	24	20 <sup>E</sup>	29	24 <sup>E</sup>	27	30
De 18 à 64 ans	72	73	64	68	61	56	60	67	68	63
65 ans et plus	5 <sup>E</sup>	5 <sup>E</sup>	F	F	F	4 <sup>E</sup>	F	F	F	F
<b>Hommes</b>	<b>46</b>	<b>47</b>	<b>45</b>	<b>48</b>	<b>41</b>	<b>38</b>	<b>44</b>	<b>46</b>	<b>49</b>	<b>47</b>
Moins de 18 ans	14 <sup>E</sup>	12 <sup>E</sup>	13	14	11 <sup>E</sup>	9 <sup>E</sup>	13	11 <sup>E</sup>	14	16 <sup>E</sup>
De 18 à 64 ans	31	34	31	33	29	27	30	34	34	30
65 ans et plus	F	F	F	F	F	F	F	F	F	F
<b>Femmes</b>	<b>64</b>	<b>58</b>	<b>51</b>	<b>55</b>	<b>49</b>	<b>43</b>	<b>47</b>	<b>48</b>	<b>50</b>	<b>49</b>
Moins de 18 ans	19	15 <sup>E</sup>	15 <sup>E</sup>	16	13	11 <sup>E</sup>	16	12 <sup>E</sup>	13	14 <sup>E</sup>
De 18 à 64 ans	41	39	33	36	33	29	30	33	34	33
65 ans et plus	4 <sup>E</sup>	F	F	F	F	F	F	F	F	F
<b>Personnes dans les familles économiques</b>	<b>71</b>	<b>64<sup>E</sup></b>	<b>60</b>	<b>67</b>	<b>54</b>	<b>46<sup>E</sup></b>	<b>58</b>	<b>56</b>	<b>63</b>	<b>62</b>
Hommes	29	27 <sup>E</sup>	25	28	22	19 <sup>E</sup>	24	26	29	29
Femmes	41	37 <sup>E</sup>	35	39	32	28 <sup>E</sup>	34	30	34	33
<b>Personnes âgées</b>	<b>F</b>	<b>F</b>	<b>F</b>	<b>F</b>	<b>F</b>	<b>F</b>	<b>F</b>	<b>F</b>	<b>F</b>	<b>F</b>
Hommes âgés	F	F	F	F	F	F	F	F	F	F
Femmes âgées	F	F	F	F	F	F	F	F	F	F
<b>Personnes de moins de 18 ans</b>	<b>33</b>	<b>28<sup>E</sup></b>	<b>28</b>	<b>31</b>	<b>24</b>	<b>20<sup>E</sup></b>	<b>29</b>	<b>24<sup>E</sup></b>	<b>27</b>	<b>30</b>
Dans des familles biparentales	18 <sup>E</sup>	18 <sup>E</sup>	13 <sup>E</sup>	14 <sup>E</sup>	10 <sup>E</sup>	F	11 <sup>E</sup>	11 <sup>E</sup>	F	F
Dans des familles monoparentales ayant une femme à leur tête	14 <sup>E</sup>	F	13 <sup>E</sup>	16 <sup>E</sup>	13 <sup>E</sup>	12 <sup>E</sup>	15 <sup>E</sup>	10 <sup>E</sup>	13 <sup>E</sup>	F
Ensemble des autres familles <sup>1</sup>	F	F	F	F	F	F	F	F	F	F
<b>Personnes âgées de 18 à 64 ans</b>	<b>37</b>	<b>35<sup>E</sup></b>	<b>30</b>	<b>36</b>	<b>29</b>	<b>25</b>	<b>29</b>	<b>32</b>	<b>35</b>	<b>31</b>
Hommes	15 <sup>E</sup>	14 <sup>E</sup>	11	13	11	9 <sup>E</sup>	11	14 <sup>E</sup>	15	13 <sup>E</sup>
Femmes	22	21 <sup>E</sup>	19	23	18	17	18	18	20	18 <sup>E</sup>
<b>Personnes seules</b>	<b>40</b>	<b>42</b>	<b>37</b>	<b>35</b>	<b>35</b>	<b>34</b>	<b>33</b>	<b>37</b>	<b>36</b>	<b>34</b>
Hommes	17	20	20	20	19	19	20	20	20	17
Femmes	23	21	17	15	17	15	12	17	17	16
<b>Personnes âgées</b>	<b>4<sup>E</sup></b>	<b>F</b>	<b>F</b>	<b>F</b>	<b>F</b>	<b>F</b>	<b>F</b>	<b>F</b>	<b>F</b>	<b>F</b>
Hommes âgés	F	F	F	F	F	F	F	F	F	F
Femmes âgées	4 <sup>E</sup>	F	F	F	F	F	F	F	F	F
<b>Personnes de moins de 65 ans</b>	<b>36</b>	<b>38</b>	<b>34</b>	<b>32</b>	<b>32</b>	<b>31</b>	<b>31</b>	<b>35</b>	<b>33</b>	<b>32</b>
Hommes, moins de 65 ans	16	20	20	19	18	19	19	19	19	17
Femmes, moins de 65 ans	19	19	15	13	15	12	11	16	14	15

1. Comprend les personnes de moins de 18 ans au sein d'une famille de personnes âgées.

**Tableau 11-10**  
**Personnes à faible revenu après impôt (SFR - base de 1992), par le prévalence et le nombre estimatif — Alberta**

	1997	1998	1999	2000	2001	2002	2003	2004	2005	2006
	<b>prévalence du faible revenu (%)</b>									
<b>Toutes les personnes</b>	<b>14,8</b>	<b>13,3</b>	<b>11,8</b>	<b>11,1</b>	<b>10,0</b>	<b>9,4</b>	<b>10,7</b>	<b>10,6</b>	<b>8,5</b>	<b>7,0</b>
Moins de 18 ans	15,4	14,0	12,4	12,3	10,9	9,5	11,0	11,8	8,6 <sup>E</sup>	6,9 <sup>E</sup>
De 18 à 64 ans	15,8	14,3	12,9	11,9	10,7	10,4	11,7	11,4	9,3	7,8
65 ans et plus	5,6 <sup>E</sup>	5,3 <sup>E</sup>	2,6 <sup>E</sup>	2,4 <sup>E</sup>	2,2 <sup>E</sup>	2,3 <sup>E</sup>	3,5 <sup>E</sup>	2,5 <sup>E</sup>	2,9 <sup>E</sup>	2,4 <sup>E</sup>
<b>Hommes</b>	<b>14,2</b>	<b>13,2</b>	<b>11,5</b>	<b>10,3</b>	<b>9,6</b>	<b>8,7</b>	<b>10,3</b>	<b>10,0</b>	<b>8,2</b>	<b>6,8</b>
Moins de 18 ans	15,0	14,5	12,5	12,5	11,9	8,8 <sup>E</sup>	11,2	12,8 <sup>E</sup>	9,4 <sup>E</sup>	7,0 <sup>E</sup>
De 18 à 64 ans	15,1	14,0	12,4	10,7	9,7	9,8	11,1	10,1	8,7	7,5
65 ans et plus	4,2 <sup>E</sup>	3,6 <sup>E</sup>	0,6 <sup>E</sup>	0,6 <sup>E</sup>	2,1 <sup>E</sup>	0,2 <sup>E</sup>	2,4 <sup>E</sup>	1,4 <sup>E</sup>	1,2 <sup>E</sup>	1,4 <sup>E</sup>
<b>Femmes</b>	<b>15,4</b>	<b>13,4</b>	<b>12,1</b>	<b>11,9</b>	<b>10,3</b>	<b>10,1</b>	<b>11,1</b>	<b>11,2</b>	<b>8,7</b>	<b>7,3</b>
Moins de 18 ans	15,9	13,4	12,1	12,0	9,8	10,4 <sup>E</sup>	10,8 <sup>E</sup>	10,7 <sup>E</sup>	7,7 <sup>E</sup>	6,9 <sup>E</sup>
De 18 à 64 ans	16,6	14,5	13,4	13,1	11,8	10,9	12,4	12,7	9,8	8,0
65 ans et plus	6,7 <sup>E</sup>	6,8 <sup>E</sup>	4,3 <sup>E</sup>	3,9 <sup>E</sup>	2,3 <sup>E</sup>	4,1 <sup>E</sup>	4,4 <sup>E</sup>	3,5 <sup>E</sup>	4,3 <sup>E</sup>	3,3 <sup>E</sup>
<b>Personnes dans les familles économiques</b>	<b>11,3</b>	<b>9,9</b>	<b>8,4</b>	<b>8,0</b>	<b>7,2</b>	<b>6,2</b>	<b>7,4</b>	<b>7,6</b>	<b>5,7</b>	<b>4,2<sup>E</sup></b>
Hommes	10,7	9,8	8,1	7,6	7,0	5,6	6,9	7,2	5,1 <sup>E</sup>	4,1 <sup>E</sup>
Femmes	12,0	10,1	8,6	8,4	7,4	6,9	7,8	7,9	6,2	4,3 <sup>E</sup>
<b>Personnes âgées</b>	<b>3,2<sup>E</sup></b>	<b>2,5<sup>E</sup></b>	<b>0,2<sup>E</sup></b>	<b>0,3<sup>E</sup></b>	<b>1,2<sup>E</sup></b>	<b>0,4<sup>E</sup></b>	<b>2,0<sup>E</sup></b>	<b>0,4<sup>E</sup></b>	<b>0,3<sup>E</sup></b>	<b>0,6<sup>E</sup></b>
Hommes âgées	2,3 <sup>E</sup>	1,4 <sup>E</sup>	0,3 <sup>E</sup>	F	1,7 <sup>E</sup>	F	2,7 <sup>E</sup>	0,5 <sup>E</sup>	0,4 <sup>E</sup>	0,7 <sup>E</sup>
Femmes âgées	4,1 <sup>E</sup>	3,6 <sup>E</sup>	F	0,7 <sup>E</sup>	0,7 <sup>E</sup>	0,8 <sup>E</sup>	1,2 <sup>E</sup>	0,3 <sup>E</sup>	0,2 <sup>E</sup>	0,6 <sup>E</sup>
<b>Personnes de moins de 18 ans</b>	<b>15,4</b>	<b>14,0</b>	<b>12,4</b>	<b>12,3</b>	<b>10,9</b>	<b>9,5</b>	<b>11,0</b>	<b>11,8</b>	<b>8,6<sup>E</sup></b>	<b>6,9<sup>E</sup></b>
Dans des familles biparentales	10,9	9,9 <sup>E</sup>	10,0	9,7 <sup>E</sup>	8,4 <sup>E</sup>	7,1 <sup>E</sup>	7,9 <sup>E</sup>	7,5 <sup>E</sup>	4,8 <sup>E</sup>	4,6 <sup>E</sup>
Dans des familles monoparentales ayant une femme à leur tête	40,1 <sup>E</sup>	37,2 <sup>E</sup>	30,0	36,2 <sup>E</sup>	36,0 <sup>E</sup>	33,2 <sup>E</sup>	40,4	45,0	33,8 <sup>E</sup>	25,3 <sup>E</sup>
Ensemble des autres familles <sup>1</sup>	33,5 <sup>E</sup>	24,9 <sup>E</sup>	F	F	F	F	F	F	12,5 <sup>E</sup>	F
<b>Personnes âgées de 18 à 64 ans</b>	<b>10,3</b>	<b>8,9</b>	<b>7,5</b>	<b>7,0</b>	<b>6,3</b>	<b>5,5</b>	<b>6,5</b>	<b>6,7</b>	<b>5,1</b>	<b>3,5<sup>E</sup></b>
Hommes	9,4	8,4	7,0	6,3	5,5	4,8	5,6	5,7	3,9 <sup>E</sup>	3,2 <sup>E</sup>
Femmes	11,1	9,4	8,1	7,6	7,2	6,2	7,4	7,7	6,4	3,7 <sup>E</sup>
<b>Personnes seules</b>	<b>37,9</b>	<b>35,7</b>	<b>33,6</b>	<b>30,4</b>	<b>26,7</b>	<b>28,5</b>	<b>30,7</b>	<b>28,1</b>	<b>24,5</b>	<b>23,1</b>
Hommes	35,5	33,8	31,2	26,4	24,6	26,8	29,5	24,7	24,5	20,7
Femmes	40,8	38,0	36,5	35,0	29,1	30,3	32,0	32,0	24,4	26,1
<b>Personnes âgées</b>	<b>11,9<sup>E</sup></b>	<b>13,0<sup>E</sup></b>	<b>8,8<sup>E</sup></b>	<b>7,3<sup>E</sup></b>	<b>4,4<sup>E</sup></b>	<b>7,2<sup>E</sup></b>	<b>7,1<sup>E</sup></b>	<b>8,0<sup>E</sup></b>	<b>10,4<sup>E</sup></b>	<b>7,6<sup>E</sup></b>
Hommes âgées	13,1 <sup>E</sup>	13,3 <sup>E</sup>	F	F	F	F	F	6,4 <sup>E</sup>	F	F
Femmes âgées	11,4 <sup>E</sup>	12,9 <sup>E</sup>	11,3 <sup>E</sup>	8,4 <sup>E</sup>	4,5 <sup>E</sup>	9,1 <sup>E</sup>	9,3 <sup>E</sup>	8,6 <sup>E</sup>	11,9 <sup>E</sup>	8,1 <sup>E</sup>
<b>Personnes de moins de 65 ans</b>	<b>44,3</b>	<b>41,1</b>	<b>39,7</b>	<b>36,5</b>	<b>32,7</b>	<b>33,6</b>	<b>36,4</b>	<b>32,7</b>	<b>27,4</b>	<b>26,3</b>
Hommes, moins de 65 ans	38,0	36,2	34,3	28,8	26,9	29,3	32,4	26,4	26,1	21,9
Femmes, moins de 65 ans	54,4	48,9	48,1	48,2	41,4	40,1	42,4	42,3	29,3	33,6

Voir les notes à la fin du tableau.

Tableau 11-10 – suite

Personnes à faible revenu après impôt (SFR - base de 1992), par le prévalence et le nombre estimatif — Alberta

	1997	1998	1999	2000	2001	2002	2003	2004	2005	2006
	nombre estimatif ('000)									
<b>Toutes les personnes</b>	<b>412</b>	<b>380</b>	<b>341</b>	<b>326</b>	<b>299</b>	<b>286</b>	<b>331</b>	<b>331</b>	<b>271</b>	<b>234</b>
Moins de 18 ans	113	103	91	91	81	71	80	86	64 <sup>E</sup>	53 <sup>E</sup>
De 18 à 64 ans	285	262	243	229	212	209	241	237	198	174
65 ans et plus	15 <sup>E</sup>	14 <sup>E</sup>	F	F	F	F	F	F	F	F
<b>Hommes</b>	<b>201</b>	<b>191</b>	<b>168</b>	<b>153</b>	<b>146</b>	<b>135</b>	<b>162</b>	<b>158</b>	<b>134</b>	<b>115</b>
Moins de 18 ans	58	57	49	47	46	34 <sup>E</sup>	42	49 <sup>E</sup>	36 <sup>E</sup>	28 <sup>E</sup>
De 18 à 64 ans	137	131	119	105	98	101	117	107	95	86
65 ans et plus	F	F	F	F	F	F	F	F	F	F
<b>Femmes</b>	<b>211</b>	<b>188</b>	<b>173</b>	<b>173</b>	<b>153</b>	<b>151</b>	<b>169</b>	<b>173</b>	<b>138</b>	<b>119</b>
Moins de 18 ans	54	46	43	44	35 <sup>E</sup>	37 <sup>E</sup>	38 <sup>E</sup>	37 <sup>E</sup>	27 <sup>E</sup>	25 <sup>E</sup>
De 18 à 64 ans	147	132	124	124	114	108	124	130	103	88
65 ans et plus	F	10 <sup>E</sup>	F	F	F	F	F	F	F	F
<b>Personnes dans les familles économiques</b>	<b>274</b>	<b>245</b>	<b>210</b>	<b>203</b>	<b>187</b>	<b>163</b>	<b>194</b>	<b>202</b>	<b>154</b>	<b>118<sup>E</sup></b>
Hommes	129	121	102	97	91	73	92	97	70 <sup>E</sup>	57 <sup>E</sup>
Femmes	145	124	108	107	96	90	102	105	84	60 <sup>E</sup>
<b>Personnes âgées</b>	<b>F</b>	<b>F</b>	<b>F</b>	<b>F</b>	<b>F</b>	<b>F</b>	<b>F</b>	<b>F</b>	<b>F</b>	<b>F</b>
Hommes âgés	F	F	F	F	F	F	F	F	F	F
Femmes âgées	F	F	F	F	F	F	F	F	F	F
<b>Personnes de moins de 18 ans</b>	<b>113</b>	<b>103</b>	<b>91</b>	<b>91</b>	<b>81</b>	<b>71</b>	<b>80</b>	<b>86</b>	<b>64<sup>E</sup></b>	<b>53<sup>E</sup></b>
Dans des familles biparentales	66	60 <sup>E</sup>	62 <sup>E</sup>	62 <sup>E</sup>	54 <sup>E</sup>	45 <sup>E</sup>	49 <sup>E</sup>	46 <sup>E</sup>	F	F
Dans des familles monoparentales ayant une femme à leur tête	33 <sup>E</sup>	31 <sup>E</sup>	25 <sup>E</sup>	26 <sup>E</sup>	26 <sup>E</sup>	25 <sup>E</sup>	30 <sup>E</sup>	40 <sup>E</sup>	F	F
Ensemble des autres familles <sup>1</sup>	F	F	F	F	F	F	F	F	F	F
<b>Personnes âgées de 18 à 64 ans</b>	<b>155</b>	<b>137</b>	<b>118</b>	<b>112</b>	<b>104</b>	<b>92</b>	<b>110</b>	<b>115</b>	<b>90</b>	<b>63<sup>E</sup></b>
Hommes	69	63	53	50	44	39	47	48	33 <sup>E</sup>	28 <sup>E</sup>
Femmes	86	74	65	62	60	52	63	68	57	35 <sup>E</sup>
<b>Personnes seules</b>	<b>138</b>	<b>135</b>	<b>131</b>	<b>123</b>	<b>112</b>	<b>123</b>	<b>137</b>	<b>129</b>	<b>117</b>	<b>117</b>
Hommes	71	71	66	56	55	62	70	61	64	58
Femmes	67	64	65	67	57	61	67	68	54	58
<b>Personnes âgées</b>	<b>F</b>	<b>9<sup>E</sup></b>	<b>F</b>	<b>F</b>	<b>F</b>	<b>F</b>	<b>F</b>	<b>F</b>	<b>F</b>	<b>F</b>
Hommes âgés	F	F	F	F	F	F	F	F	F	F
Femmes âgées	F	F	F	F	F	F	F	F	F	F
<b>Personnes de moins de 65 ans</b>	<b>129</b>	<b>125</b>	<b>124</b>	<b>117</b>	<b>108</b>	<b>117</b>	<b>131</b>	<b>122</b>	<b>109</b>	<b>110</b>
Hommes, moins de 65 ans	69	68	65	55	54	62	70	60	62	57
Femmes, moins de 65 ans	61	57	59	62	54	55	61	62	46	53

1. Comprend les personnes de moins de 18 ans au sein d'une famille de personnes âgées.

**Tableau 11-11**  
**Personnes à faible revenu après impôt (SFR - base de 1992), par le prévalence et le nombre estimatif —**  
**Colombie-Britannique**

	1997	1998	1999	2000	2001	2002	2003	2004	2005	2006
	<b>prévalence du faible revenu (%)</b>									
<b>Toutes les personnes</b>	<b>16,5</b>	<b>14,6</b>	<b>16,4</b>	<b>15,1</b>	<b>14,1</b>	<b>16,0</b>	<b>15,4</b>	<b>14,1</b>	<b>13,0</b>	<b>13,0</b>
Moins de 18 ans	16,4	13,9	17,4	14,1	14,0	18,3	19,0	18,0	15,2	16,1
De 18 à 64 ans	18,0	16,2	17,2	16,5	15,1	16,1	15,3	14,1	13,3	13,5
65 ans et plus	8,9	8,0 <sup>E</sup>	10,5 <sup>E</sup>	9,6 <sup>E</sup>	9,1 <sup>E</sup>	11,7	10,4	8,0	7,8	5,6 <sup>E</sup>
<b>Hommes</b>	<b>15,6</b>	<b>13,8</b>	<b>16,2</b>	<b>14,3</b>	<b>13,5</b>	<b>15,8</b>	<b>15,0</b>	<b>13,5</b>	<b>12,6</b>	<b>12,7</b>
Moins de 18 ans	17,2	16,1 <sup>E</sup>	18,4	14,5	14,5	19,8	20,6	18,1	17,5	16,3
De 18 à 64 ans	16,7	14,4	16,8	15,3	14,0	15,5	14,3	13,4	12,7	13,5
65 ans et plus	5,7 <sup>E</sup>	4,9 <sup>E</sup>	7,9 <sup>E</sup>	8,7 <sup>E</sup>	8,4 <sup>E</sup>	9,8 <sup>E</sup>	8,9 <sup>E</sup>	6,4 <sup>E</sup>	3,7 <sup>E</sup>	2,8 <sup>E</sup>
<b>Femmes</b>	<b>17,4</b>	<b>15,5</b>	<b>16,7</b>	<b>15,9</b>	<b>14,7</b>	<b>16,2</b>	<b>15,8</b>	<b>14,7</b>	<b>13,3</b>	<b>13,2</b>
Moins de 18 ans	15,6	11,5 <sup>E</sup>	16,3	13,7	13,4	16,6	17,2	17,8	12,6 <sup>E</sup>	15,9 <sup>E</sup>
De 18 à 64 ans	19,2	17,9	17,7	17,8	16,2	16,7	16,2	14,9	14,0	13,6
65 ans et plus	11,6 <sup>E</sup>	10,6 <sup>E</sup>	12,7 <sup>E</sup>	10,3 <sup>E</sup>	9,6 <sup>E</sup>	13,4	11,7	9,3	11,3	8,0 <sup>E</sup>
<b>Personnes dans les familles économiques</b>	<b>12,2</b>	<b>10,6</b>	<b>12,8</b>	<b>11,5</b>	<b>10,3</b>	<b>12,8</b>	<b>12,3</b>	<b>10,9</b>	<b>9,2</b>	<b>9,5</b>
Hommes	11,3	10,2	12,7	10,9	9,7	12,7	12,1	10,3	9,1	8,8
Femmes	13,2	11,0	12,9	12,1	10,9	13,0	12,5	11,4	9,3	10,2
<b>Personnes âgées</b>	<b>5,0<sup>E</sup></b>	<b>3,4<sup>E</sup></b>	<b>4,2<sup>E</sup></b>	<b>3,1<sup>E</sup></b>	<b>3,1<sup>E</sup></b>	<b>4,6<sup>E</sup></b>	<b>4,5<sup>E</sup></b>	<b>2,7<sup>E</sup></b>	<b>1,7<sup>E</sup></b>	<b>1,1<sup>E</sup></b>
Hommes âgées	3,7 <sup>E</sup>	2,6 <sup>E</sup>	3,4 <sup>E</sup>	2,9 <sup>E</sup>	3,0 <sup>E</sup>	5,3 <sup>E</sup>	5,1 <sup>E</sup>	3,0 <sup>E</sup>	1,7 <sup>E</sup>	0,8 <sup>E</sup>
Femmes âgées	6,4 <sup>E</sup>	4,3 <sup>E</sup>	5,0 <sup>E</sup>	3,3 <sup>E</sup>	3,2 <sup>E</sup>	3,8 <sup>E</sup>	3,8 <sup>E</sup>	2,4 <sup>E</sup>	1,7 <sup>E</sup>	1,4 <sup>E</sup>
<b>Personnes de moins de 18 ans</b>	<b>16,4</b>	<b>13,9</b>	<b>17,4</b>	<b>14,1</b>	<b>14,0</b>	<b>18,3</b>	<b>19,0</b>	<b>18,0</b>	<b>15,2</b>	<b>16,1</b>
Dans des familles biparentales	10,7 <sup>E</sup>	7,9 <sup>E</sup>	12,0	10,2 <sup>E</sup>	8,6 <sup>E</sup>	10,1 <sup>E</sup>	11,1 <sup>E</sup>	11,1 <sup>E</sup>	12,8 <sup>E</sup>	10,8 <sup>E</sup>
Dans des familles monoparentales ayant une femme à leur tête	51,6	46,2	41,7	33,5 <sup>E</sup>	43,1	55,3	57,6	55,5	30,7 <sup>E</sup>	42,8
Ensemble des autres familles <sup>1</sup>	19,9 <sup>E</sup>	7,7 <sup>E</sup>	28,4 <sup>E</sup>	23,6 <sup>E</sup>	16,4 <sup>E</sup>	15,1 <sup>E</sup>	27,0 <sup>E</sup>	19,7 <sup>E</sup>	F	17,0 <sup>E</sup>
<b>Personnes âgées de 18 à 64 ans</b>	<b>11,6</b>	<b>10,4</b>	<b>12,2</b>	<b>11,8</b>	<b>10,0</b>	<b>12,0</b>	<b>11,1</b>	<b>9,6</b>	<b>8,3</b>	<b>8,7</b>
Hommes	9,9	8,9	11,7	10,6	8,8	10,9	9,9	8,5	7,2	7,5
Femmes	13,2	11,8	12,7	12,8	11,2	12,9	12,2	10,6	9,4	9,8
<b>Personnes seules</b>	<b>39,8</b>	<b>36,5</b>	<b>36,1</b>	<b>34,6</b>	<b>34,4</b>	<b>32,9</b>	<b>31,7</b>	<b>31,1</b>	<b>32,6</b>	<b>30,8</b>
Hommes	37,2	31,7	33,0	31,4	32,3	31,2	29,3	28,8	29,3	31,4
Femmes	42,9	42,0	39,6	38,3	36,7	34,9	34,2	33,9	36,3	30,2
<b>Personnes âgées</b>	<b>18,8</b>	<b>18,9<sup>E</sup></b>	<b>23,9<sup>E</sup></b>	<b>23,5<sup>E</sup></b>	<b>22,2<sup>E</sup></b>	<b>25,6</b>	<b>24,3</b>	<b>20,8</b>	<b>23,2</b>	<b>17,6</b>
Hommes âgées	15,2 <sup>E</sup>	15,7 <sup>E</sup>	23,7 <sup>E</sup>	27,9 <sup>E</sup>	27,8 <sup>E</sup>	25,6 <sup>E</sup>	25,0 <sup>E</sup>	20,5 <sup>E</sup>	12,3 <sup>E</sup>	11,6 <sup>E</sup>
Femmes âgées	20,1 <sup>E</sup>	20,1 <sup>E</sup>	23,9 <sup>E</sup>	21,4	19,5 <sup>E</sup>	25,6	24,0	20,9	27,9	20,4 <sup>E</sup>
<b>Personnes de moins de 65 ans</b>	<b>46,0</b>	<b>42,0</b>	<b>40,3</b>	<b>38,3</b>	<b>38,5</b>	<b>35,7</b>	<b>34,1</b>	<b>34,4</b>	<b>35,5</b>	<b>34,8</b>
Hommes, moins de 65 ans	40,1	33,9	34,7	32,0	33,1	32,2	30,0	30,1	31,9	34,5
Femmes, moins de 65 ans	55,4	54,6	49,4	47,9	46,7	41,3	40,2	41,3	40,9	35,2

Voir les notes à la fin du tableau.

Tableau 11-11 – suite

## Personnes à faible revenu après impôt (SFR - base de 1992), par le prévalence et le nombre estimatif — Colombie-Britannique

	1997	1998	1999	2000	2001	2002	2003	2004	2005	2006
	nombre estimatif ('000)									
<b>Toutes les personnes</b>	<b>637</b>	<b>569</b>	<b>643</b>	<b>596</b>	<b>562</b>	<b>642</b>	<b>623</b>	<b>577</b>	<b>539</b>	<b>546</b>
Moins de 18 ans	145	122	153	123	121	155	159	150	126	133
De 18 à 64 ans	450	408	439	426	395	426	409	384	370	381
65 ans et plus	42	39 <sup>E</sup>	51 <sup>E</sup>	48 <sup>E</sup>	46 <sup>E</sup>	61	55	43	43	32 <sup>E</sup>
<b>Hommes</b>	<b>299</b>	<b>266</b>	<b>315</b>	<b>283</b>	<b>268</b>	<b>315</b>	<b>301</b>	<b>274</b>	<b>261</b>	<b>267</b>
Moins de 18 ans	78	73 <sup>E</sup>	85	67	65	88	90	78	76	70 <sup>E</sup>
De 18 à 64 ans	209	182	213	196	183	204	190	181	175	189
65 ans et plus	F	F	F	F	F	F	22 <sup>E</sup>	F	F	F
<b>Femmes</b>	<b>339</b>	<b>303</b>	<b>328</b>	<b>314</b>	<b>294</b>	<b>327</b>	<b>322</b>	<b>302</b>	<b>278</b>	<b>280</b>
Moins de 18 ans	67	49 <sup>E</sup>	68	56	55	68	70	72	50 <sup>E</sup>	63 <sup>E</sup>
De 18 à 64 ans	241	226	226	230	212	222	219	203	195	192
65 ans et plus	30 <sup>E</sup>	28 <sup>E</sup>	34 <sup>E</sup>	28 <sup>E</sup>	27 <sup>E</sup>	38	34	27	34	25 <sup>E</sup>
<b>Personnes dans les familles économiques</b>	<b>400</b>	<b>349</b>	<b>423</b>	<b>382</b>	<b>346</b>	<b>433</b>	<b>419</b>	<b>373</b>	<b>321</b>	<b>337</b>
Hommes	180	165	207	179	160	210	202	172	157	153
Femmes	220	184	216	203	186	222	218	201	165	184
<b>Personnes âgées</b>	<b>F</b>	<b>F</b>	<b>F</b>	<b>F</b>	<b>F</b>	<b>F</b>	<b>F</b>	<b>F</b>	<b>F</b>	<b>F</b>
Hommes âgés	F	F	F	F	F	F	F	F	F	F
Femmes âgées	F	F	F	F	F	F	F	F	F	F
<b>Personnes de moins de 18 ans</b>	<b>145</b>	<b>122</b>	<b>153</b>	<b>123</b>	<b>121</b>	<b>155</b>	<b>159</b>	<b>150</b>	<b>126</b>	<b>133</b>
Dans des familles biparentales	77 <sup>E</sup>	56 <sup>E</sup>	83	72 <sup>E</sup>	59 <sup>E</sup>	67 <sup>E</sup>	73 <sup>E</sup>	75 <sup>E</sup>	83 <sup>E</sup>	70 <sup>E</sup>
Dans des familles monoparentales ayant une femme à leur tête	58 <sup>E</sup>	63 <sup>E</sup>	54 <sup>E</sup>	41 <sup>E</sup>	53 <sup>E</sup>	82	71	68 <sup>E</sup>	39 <sup>E</sup>	54 <sup>E</sup>
Ensemble des autres familles <sup>1</sup>	F	F	F	F	F	F	F	F	F	F
<b>Personnes âgées de 18 à 64 ans</b>	<b>238</b>	<b>215</b>	<b>256</b>	<b>248</b>	<b>215</b>	<b>262</b>	<b>244</b>	<b>213</b>	<b>189</b>	<b>199</b>
Hommes	96	87	116	107	89	113	102	89	77	81
Femmes	142	128	140	141	126	149	141	124	112	118
<b>Personnes seules</b>	<b>238</b>	<b>220</b>	<b>220</b>	<b>214</b>	<b>216</b>	<b>209</b>	<b>204</b>	<b>204</b>	<b>217</b>	<b>209</b>
Hommes	119	101	109	104	108	105	99	102	104	113
Femmes	119	119	112	111	108	104	105	102	114	96
<b>Personnes âgées</b>	<b>25<sup>E</sup></b>	<b>27<sup>E</sup></b>	<b>37<sup>E</sup></b>	<b>37<sup>E</sup></b>	<b>35<sup>E</sup></b>	<b>45</b>	<b>38</b>	<b>33</b>	<b>36</b>	<b>27<sup>E</sup></b>
Hommes âgés	F	F	F	F	F	F	F	F	F	F
Femmes âgées	20 <sup>E</sup>	21 <sup>E</sup>	26 <sup>E</sup>	22	21 <sup>E</sup>	32	27	23 <sup>E</sup>	30	22 <sup>E</sup>
<b>Personnes de moins de 65 ans</b>	<b>212</b>	<b>193</b>	<b>183</b>	<b>177</b>	<b>180</b>	<b>164</b>	<b>165</b>	<b>171</b>	<b>181</b>	<b>182</b>
Hommes, moins de 65 ans	113	95	97	89	94	91	88	92	98	108
Femmes, moins de 65 ans	99	98	86	88	87	73	78	79	83	74

1. Comprend les personnes de moins de 18 ans au sein d'une famille de personnes âgées.

Tableau 12

## La persistance du seuil de faible revenu, revenu après-impôt (FFR - Base de 1992) selon certaines caractéristiques

	0 année à faible revenu	1 année à faible revenu	2 années à faible revenu	3 années à faible revenu	4 années à faible revenu	5 années à faible revenu	6 années à faible revenu
Tous les groupes d'âge	80,0	7,6	4,3	2,6	1,8	1,5	2,2
Moins de 18 ans	76,1	8,9	5,3	3,3	2,4	1,9 <sup>E</sup>	2,1 <sup>E</sup>
18 à 24 ans	70,8	13,0	7,2	4,1	2,8 <sup>E</sup>	0,9 <sup>E</sup>	1,3 <sup>E</sup>
25 à 54 ans	82,6	6,6	3,5	2,2	1,4	1,4	2,3
55 à 64 ans	77,3	7,8	4,5	3,1 <sup>E</sup>	2,7 <sup>E</sup>	1,6 <sup>E</sup>	3,1
65 ans et plus	88,0	4,4	2,8 <sup>E</sup>	1,3 <sup>E</sup>	0,9 <sup>E</sup>	0,8 <sup>E</sup>	1,8 <sup>E</sup>
Les deux sexes	80,0	7,6	4,3	2,6	1,8	1,5	2,2
Hommes	81,9	7,3	3,8	2,5	1,7	1,1 <sup>E</sup>	1,8
Femmes	78,1	8,0	4,8	2,8	2,0	1,8	2,5
Tous les niveaux d'instruction	80,0	7,6	4,3	2,6	1,8	1,5	2,2
Moins que le niveau secondaire de scolarité	76,3	7,9	5,1	3,4	2,3	1,9	3,1
Études secondaires complétées	79,8	7,7	3,9	2,4 <sup>E</sup>	1,7 <sup>E</sup>	2,0 <sup>E</sup>	2,5
Études postsecondaires partielles (sans certificat ou diplôme)	77,7	8,8	4,6	3,0 <sup>E</sup>	2,6 <sup>E</sup>	1,2 <sup>E</sup>	2,0 <sup>E</sup>
Certificat ou diplôme postsecondaire non universitaire	83,3	8,0	3,5	1,9	1,2 <sup>E</sup>	0,8 <sup>E</sup>	1,2 <sup>E</sup>
Diplôme universitaire	88,9	5,3	2,5 <sup>E</sup>	1,2 <sup>E</sup>	1,0 <sup>E</sup>	0,6 <sup>E</sup>	0,6 <sup>E</sup>
Niveau d'instruction, ne sait pas	82,8	6,1 <sup>E</sup>	5,7 <sup>E</sup>	1,5 <sup>E</sup>	1,4 <sup>E</sup>	1,5 <sup>E</sup>	1,0 <sup>E</sup>



**Tableau 13-1**  
**Faible revenu après impôt (SFR - base de 1992) selon certains types de famille, Canada — Prévalence**

	1997	1998	1999	2000	2001	2002	2003	2004	2005	2006
	pourcentage									
<b>Prévalence du faible revenu</b>										
<b>Familles économiques, deux personnes ou plus</b>	<b>11,5</b>	<b>10,1</b>	<b>9,5</b>	<b>9,0</b>	<b>7,9</b>	<b>8,6</b>	<b>8,5</b>	<b>8,0</b>	<b>7,4</b>	<b>7,0</b>
<b>Familles de personnes âgées</b>	<b>3,9</b>	<b>3,9<sup>E</sup></b>	<b>3,1<sup>E</sup></b>	<b>3,1<sup>E</sup></b>	<b>2,5<sup>E</sup></b>	<b>2,9<sup>E</sup></b>	<b>2,7<sup>E</sup></b>	<b>2,1<sup>E</sup></b>	<b>1,6<sup>E</sup></b>	<b>2,3<sup>E</sup></b>
Couples mariés	2,0 <sup>E</sup>	1,7 <sup>E</sup>	1,4 <sup>E</sup>	1,2 <sup>E</sup>	1,6 <sup>E</sup>	1,9 <sup>E</sup>	1,7 <sup>E</sup>	1,3 <sup>E</sup>	1,0 <sup>E</sup>	1,2 <sup>E</sup>
Autres familles	10,0 <sup>E</sup>	11,4 <sup>E</sup>	9,0 <sup>E</sup>	10,1 <sup>E</sup>	5,9 <sup>E</sup>	6,9 <sup>E</sup>	6,4 <sup>E</sup>	5,4 <sup>E</sup>	4,1 <sup>E</sup>	6,1 <sup>E</sup>
<b>Familles autres que de personnes âgées</b>	<b>12,7</b>	<b>11,2</b>	<b>10,6</b>	<b>10,0</b>	<b>8,8</b>	<b>9,5</b>	<b>9,5</b>	<b>9,0</b>	<b>8,4</b>	<b>7,9</b>
<b>Couples mariés</b>	<b>7,6</b>	<b>6,7</b>	<b>8,0</b>	<b>6,9</b>	<b>6,4</b>	<b>7,1</b>	<b>6,6</b>	<b>6,4</b>	<b>6,4</b>	<b>5,7</b>
Couples mariés, aucun soutien	27,4	29,6	36,3	33,6	30,8	30,2	29,3	36,6	32,4	28,4
Couples mariés, un soutien	11,3	7,7 <sup>E</sup>	9,4	10,2	9,2	10,0	10,0	9,0	7,2	7,2 <sup>E</sup>
Couples mariés, deux soutiens	3,3	2,7	2,7	2,2 <sup>E</sup>	2,2	3,0	2,9	2,2	3,0 <sup>E</sup>	2,8 <sup>E</sup>
<b>Familles biparentales avec enfants</b>	<b>10,3</b>	<b>8,6</b>	<b>8,2</b>	<b>8,3</b>	<b>6,9</b>	<b>6,6</b>	<b>6,8</b>	<b>6,9</b>	<b>6,7</b>	<b>6,6</b>
Familles biparentales avec enfants, aucun soutien	68,9	78,3	78,3	83,9	74,4	73,3	82,0	79,5	83,9	82,0
Familles biparentales avec enfants, un soutien	23,7	19,7	20,6	22,3	20,4	16,2	16,7	18,6	16,2	19,7
Familles biparentales avec enfants, deux soutiens	5,6	4,2	4,0	4,1	3,1	3,9	3,6	3,8	3,7	3,6
Trois personnes ou plus gagnant un revenu d'emploi	2,0 <sup>E</sup>	1,5 <sup>E</sup>	2,1 <sup>E</sup>	1,2 <sup>E</sup>	0,9 <sup>E</sup>	1,5 <sup>E</sup>	2,9 <sup>E</sup>	2,6 <sup>E</sup>	1,7 <sup>E</sup>	1,2 <sup>E</sup>
<b>Couples mariés avec d'autres personnes apparentées</b>	<b>4,5<sup>E</sup></b>	<b>4,0<sup>E</sup></b>	<b>3,2<sup>E</sup></b>	<b>4,3<sup>E</sup></b>	<b>4,6<sup>E</sup></b>	<b>4,8<sup>E</sup></b>	<b>5,0<sup>E</sup></b>	<b>3,6<sup>E</sup></b>	<b>2,2<sup>E</sup></b>	<b>2,4<sup>E</sup></b>
<b>Familles monoparentales</b>	<b>45,4</b>	<b>39,0</b>	<b>36,1</b>	<b>32,3</b>	<b>30,1</b>	<b>34,2</b>	<b>34,2</b>	<b>32,1</b>	<b>25,9</b>	<b>24,3</b>
Homme à leur tête	21,4	16,8	18,1 <sup>E</sup>	12,3 <sup>E</sup>	12,3 <sup>E</sup>	12,2 <sup>E</sup>	12,8 <sup>E</sup>	14,4 <sup>E</sup>	11,6 <sup>E</sup>	7,2 <sup>E</sup>
Femme à leur tête	49,3	42,9	39,4	36,3	33,8	39,4	39,0	36,0	29,1	28,2
Familles monoparentales, femme, aucun soutien	87,5	84,5	86,8	88,3	88,0	84,4	86,3	78,2	82,1	80,8
Familles monoparentales, femme, un soutien	33,8	32,1	27,1	26,9	24,1	31,6	32,1	30,4	22,1	20,4
Familles monoparentales, femme, deux soutiens	9,7 <sup>E</sup>	6,9 <sup>E</sup>	8,9 <sup>E</sup>	9,6 <sup>E</sup>	6,2 <sup>E</sup>	13,7 <sup>E</sup>	15,2 <sup>E</sup>	16,2 <sup>E</sup>	10,5 <sup>E</sup>	10,8 <sup>E</sup>
<b>Autres familles (autres que de personnes âgées)</b>	<b>14,5</b>	<b>14,2</b>	<b>12,0</b>	<b>10,8</b>	<b>8,8</b>	<b>10,8</b>	<b>11,9</b>	<b>10,5</b>	<b>11,2</b>	<b>10,6</b>
<b>Personnes seules</b>	<b>37,9</b>	<b>35,2</b>	<b>34,1</b>	<b>32,9</b>	<b>30,8</b>	<b>29,5</b>	<b>29,7</b>	<b>30,1</b>	<b>30,4</b>	<b>29,2</b>
<b>Personnes âgées, hommes</b>	<b>17,3</b>	<b>17,5</b>	<b>17,2</b>	<b>17,6</b>	<b>16,8</b>	<b>15,9</b>	<b>14,7</b>	<b>11,5</b>	<b>13,6</b>	<b>14,0</b>
Ne gagnant pas un revenu d'emploi	19,5	19,3	19,0	19,7	19,3	16,6	16,2	12,6	16,2	16,9
Gagnant un revenu d'emploi	3,9 <sup>E</sup>	6,0 <sup>E</sup>	5,2 <sup>E</sup>	6,3 <sup>E</sup>	2,0 <sup>E</sup>	13,1 <sup>E</sup>	9,6 <sup>E</sup>	7,1 <sup>E</sup>	3,4 <sup>E</sup>	3,1 <sup>E</sup>
<b>Personnes âgées, femmes</b>	<b>23,7</b>	<b>22,1</b>	<b>22,5</b>	<b>21,7</b>	<b>18,6</b>	<b>20,7</b>	<b>18,9</b>	<b>16,9</b>	<b>20,3</b>	<b>16,1</b>
Ne gagnant pas un revenu d'emploi	24,8	23,1	23,5	22,7	19,6	21,1	20,1	18,2	21,8	17,3
Gagnant un revenu d'emploi	9,0 <sup>E</sup>	7,3 <sup>E</sup>	7,0 <sup>E</sup>	6,7 <sup>E</sup>	5,0 <sup>E</sup>	15,6 <sup>E</sup>	8,9 <sup>E</sup>	5,7 <sup>E</sup>	6,5 <sup>E</sup>	5,0 <sup>E</sup>
<b>Autres que personnes âgées, hommes</b>	<b>39,8</b>	<b>36,5</b>	<b>35,5</b>	<b>32,1</b>	<b>30,3</b>	<b>29,0</b>	<b>30,7</b>	<b>32,0</b>	<b>32,3</b>	<b>31,2</b>
Ne gagnant pas un revenu d'emploi	84,8	85,4	84,8	86,9	82,6	80,1	78,1	80,1	78,6	76,7
Gagnant un revenu d'emploi	26,8	23,6	25,3	21,9	20,3	18,5	20,7	22,7	22,2	23,4
<b>Autres que personnes âgées, femmes</b>	<b>49,5</b>	<b>45,8</b>	<b>43,6</b>	<b>44,3</b>	<b>42,2</b>	<b>39,0</b>	<b>38,1</b>	<b>39,3</b>	<b>37,1</b>	<b>37,1</b>
Ne gagnant pas un revenu d'emploi	81,7	81,6	80,7	81,8	78,5	79,4	74,9	75,1	70,5	72,9
Gagnant un revenu d'emploi	36,4	31,4	30,1	31,7	30,1	26,6	27,4	28,5	28,2	27,8

**Tableau 13-2**  
**Faible revenu après impôt (SFR - base de 1992) selon certains types de famille, Canada — Répartition**

	1997	1998	1999	2000	2001	2002	2003	2004	2005	2006
	en milliers									
<b>Nombre de familles</b>										
<b>Familles économiques, deux personnes ou plus</b>	<b>938</b>	<b>832</b>	<b>789</b>	<b>753</b>	<b>672</b>	<b>737</b>	<b>738</b>	<b>699</b>	<b>655</b>	<b>633</b>
<b>Familles de personnes âgées</b>	<b>45<sup>E</sup></b>	<b>44<sup>E</sup></b>	<b>36<sup>E</sup></b>	<b>37<sup>E</sup></b>	<b>30<sup>E</sup></b>	<b>35<sup>E</sup></b>	<b>34<sup>E</sup></b>	<b>28<sup>E</sup></b>	<b>21<sup>E</sup></b>	<b>31<sup>E</sup></b>
Couples mariés	17 <sup>E</sup>	15 <sup>E</sup>	F	11 <sup>E</sup>	15 <sup>E</sup>	18 <sup>E</sup>	17 <sup>E</sup>	13 <sup>E</sup>	10 <sup>E</sup>	F
Autres familles	27 <sup>E</sup>	29 <sup>E</sup>	23 <sup>E</sup>	26 <sup>E</sup>	14 <sup>E</sup>	18 <sup>E</sup>	17 <sup>E</sup>	14 <sup>E</sup>	F	F
<b>Familles autres que de personnes âgées</b>	<b>893</b>	<b>787</b>	<b>753</b>	<b>717</b>	<b>642</b>	<b>702</b>	<b>704</b>	<b>671</b>	<b>633</b>	<b>602</b>
<b>Couples mariés</b>	<b>132</b>	<b>119</b>	<b>145</b>	<b>129</b>	<b>124</b>	<b>144</b>	<b>135</b>	<b>134</b>	<b>137</b>	<b>123</b>
Couples mariés, aucun soutien	48 <sup>E</sup>	53 <sup>E</sup>	72	57	53	54	46 <sup>E</sup>	58 <sup>E</sup>	56	44 <sup>E</sup>
Couples mariés, un soutien	46 <sup>E</sup>	35 <sup>E</sup>	41	45	42	48	48	44 <sup>E</sup>	37 <sup>E</sup>	37 <sup>E</sup>
Couples mariés, deux soutiens	38	31	32	27 <sup>E</sup>	29	42 <sup>E</sup>	40	32	44 <sup>E</sup>	42 <sup>E</sup>
<b>Familles biparentales avec enfants</b>	<b>316</b>	<b>260</b>	<b>248</b>	<b>253</b>	<b>209</b>	<b>199</b>	<b>202</b>	<b>203</b>	<b>198</b>	<b>195</b>
Familles biparentales avec enfants, aucun soutien	63	69	52	54	48	39	41 <sup>E</sup>	34 <sup>E</sup>	43 <sup>E</sup>	36 <sup>E</sup>
Familles biparentales avec enfants, un soutien	135	103	108	115	97	79	75	82	78	84
Familles biparentales avec enfants, deux soutiens	108	80	75	77	58	71	68	71	67	68
Trois personnes ou plus gagnant un revenu d'emploi	F	F	F	F	F	F	17 <sup>E</sup>	16 <sup>E</sup>	F	F
<b>Couples mariés avec d'autres personnes apparentées</b>	<b>36<sup>E</sup></b>	<b>34<sup>E</sup></b>	<b>27<sup>E</sup></b>	<b>38<sup>E</sup></b>	<b>41<sup>E</sup></b>	<b>43<sup>E</sup></b>	<b>47<sup>E</sup></b>	<b>34<sup>E</sup></b>	<b>21<sup>E</sup></b>	<b>23<sup>E</sup></b>
<b>Familles monoparentales</b>	<b>304</b>	<b>271</b>	<b>246</b>	<b>219</b>	<b>200</b>	<b>231</b>	<b>226</b>	<b>216</b>	<b>184</b>	<b>171</b>
Homme à leur tête	20 <sup>E</sup>	18 <sup>E</sup>	19 <sup>E</sup>	14 <sup>E</sup>	14 <sup>E</sup>	16 <sup>E</sup>	16 <sup>E</sup>	18 <sup>E</sup>	15 <sup>E</sup>	9 <sup>E</sup>
Femme à leur tête	285	253	227	205	186	216	211	198	169	162
Familles monoparentales, femme, aucun soutien	171	132	126	100	98	98	84	73	75	78
Familles monoparentales, femme, un soutien	108	116	93	95	82	103	112	110	80	69
Familles monoparentales, femme, deux soutiens	F	F	F	F	F	15 <sup>E</sup>	F	F	F	F
<b>Autres familles (autres que de personnes âgées)</b>	<b>106</b>	<b>104</b>	<b>87</b>	<b>77</b>	<b>68</b>	<b>85</b>	<b>94</b>	<b>85</b>	<b>93</b>	<b>90</b>
<b>Personnes seules</b>	<b>1 463</b>	<b>1 381</b>	<b>1 366</b>	<b>1 346</b>	<b>1 291</b>	<b>1 263</b>	<b>1 296</b>	<b>1 342</b>	<b>1 389</b>	<b>1 363</b>
<b>Personnes âgées, hommes</b>	<b>47<sup>E</sup></b>	<b>48</b>	<b>47</b>	<b>51</b>	<b>50</b>	<b>50</b>	<b>46</b>	<b>36</b>	<b>41</b>	<b>45</b>
Ne gagnant pas un revenu d'emploi	46 <sup>E</sup>	46 <sup>E</sup>	45	48 <sup>E</sup>	49	42	40	31 <sup>E</sup>	39	43
Gagnant un revenu d'emploi	F	F	F	F	F	F	F	F	F	F
<b>Personnes âgées, femmes</b>	<b>184</b>	<b>172</b>	<b>178</b>	<b>172</b>	<b>147</b>	<b>172</b>	<b>155</b>	<b>137</b>	<b>167</b>	<b>134</b>
Ne gagnant pas un revenu d'emploi	179	168	175	168	144	163	147	132	161	130
Gagnant un revenu d'emploi	F	F	F	F	F	F	F	F	F	F
<b>Autres que personnes âgées, hommes</b>	<b>657</b>	<b>612</b>	<b>611</b>	<b>555</b>	<b>544</b>	<b>527</b>	<b>575</b>	<b>627</b>	<b>646</b>	<b>633</b>
Ne gagnant pas un revenu d'emploi	314	299	250	236	238	249	255	254	282	228
Gagnant un revenu d'emploi	343	313	361	319	306	278	320	373	365	405
<b>Autres que personnes âgées, femmes</b>	<b>575</b>	<b>549</b>	<b>530</b>	<b>569</b>	<b>550</b>	<b>513</b>	<b>519</b>	<b>541</b>	<b>535</b>	<b>551</b>
Ne gagnant pas un revenu d'emploi	275	282	261	264	256	245	230	240	213	225
Gagnant un revenu d'emploi	300	268	269	304	294	268	290	301	322	327

**Tableau 13-3**  
**Faible revenu après impôt (SFR - base de 1992) selon certains types de famille, Canada — Écart du revenu moyen**

	1997	1998	1999	2000	2001	2002	2003	2004	2005	2006
	dollars									
<b>Écart du revenu moyen</b>										
<b>Familles économiques, deux personnes ou plus</b>	<b>7 700</b>	<b>8 100</b>	<b>7 800</b>	<b>7 800</b>	<b>7 700</b>	<b>7 700</b>	<b>7 400</b>	<b>7 600</b>	<b>8 000</b>	<b>7 000</b>
<b>Familles de personnes âgées</b>	<b>5 700<sup>E</sup></b>	<b>5 700</b>	<b>3 900<sup>E</sup></b>	<b>5 700</b>	<b>5 000</b>	<b>5 400</b>	<b>5 300</b>	<b>4 300<sup>E</sup></b>	<b>5 700<sup>E</sup></b>	<b>6 500<sup>E</sup></b>
Couples mariés	6 700 <sup>E</sup>	7 400 <sup>E</sup>	F	6 900 <sup>E</sup>	5 800 <sup>E</sup>	5 700 <sup>E</sup>	6 800 <sup>E</sup>	5 400 <sup>E</sup>	5 000 <sup>E</sup>	F
Autres familles	5 000 <sup>E</sup>	4 900 <sup>E</sup>	4 500 <sup>E</sup>	5 200 <sup>E</sup>	4 200 <sup>E</sup>	5 200 <sup>E</sup>	3 800	3 300 <sup>E</sup>	F	F
<b>Familles autres que de personnes âgées</b>	<b>7 800</b>	<b>8 200</b>	<b>8 000</b>	<b>7 900</b>	<b>7 800</b>	<b>7 800</b>	<b>7 500</b>	<b>7 700</b>	<b>8 100</b>	<b>7 000</b>
<b>Couples mariés</b>	<b>6 600</b>	<b>7 500</b>	<b>8 100</b>	<b>7 800</b>	<b>6 800</b>	<b>7 000</b>	<b>7 300</b>	<b>6 600</b>	<b>7 200</b>	<b>6 000</b>
Couples mariés, aucun soutien	8 400 <sup>E</sup>	8 700	8 700	8 800	8 000	8 700	6 700	6 800	7 800	6 800
Couples mariés, un soutien	6 300	6 100	8 500	7 100	6 500	6 700	6 700	6 100	7 800	6 600
Couples mariés, deux soutiens	4 700	6 900	6 400	6 700	5 000	5 300	7 700	6 800	6 000 <sup>E</sup>	4 600 <sup>E</sup>
<b>Familles biparentales avec enfants</b>	<b>8 700</b>	<b>8 700</b>	<b>8 700</b>	<b>8 700</b>	<b>9 300</b>	<b>9 100</b>	<b>8 500</b>	<b>8 900</b>	<b>9 300</b>	<b>7 300</b>
Familles biparentales avec enfants, aucun soutien	11 400	12 500	11 600	11 200	11 700	11 600	10 900	10 700	12 800	8 200
Familles biparentales avec enfants, un soutien	9 200	8 400	7 800	8 800	8 900	9 900	8 200	9 400	8 400	7 100
Familles biparentales avec enfants, deux soutiens	6 800	5 700	8 000	7 100	7 800	6 500	7 100	7 700	8 300	7 400
Trois personnes ou plus gagnant un revenu d'emploi	F	F	F	F	F	F	10 200 <sup>E</sup>	7 500	F	F
<b>Couples mariés avec d'autres personnes apparentées</b>	<b>8 500<sup>E</sup></b>	<b>11 800<sup>E</sup></b>	<b>9 400</b>	<b>9 000<sup>E</sup></b>	<b>10 300</b>	<b>10 500</b>	<b>7 600</b>	<b>11 400<sup>E</sup></b>	<b>12 000<sup>E</sup></b>	<b>11 700<sup>E</sup></b>
<b>Familles monoparentales</b>	<b>7 200</b>	<b>7 500</b>	<b>6 900</b>	<b>6 500</b>	<b>6 500</b>	<b>6 700</b>	<b>6 800</b>	<b>6 700</b>	<b>7 000</b>	<b>6 500</b>
Homme à leur tête	7 500	7 900	10 100 <sup>E</sup>	6 300 <sup>E</sup>	6 900	7 200	7 800 <sup>E</sup>	7 800 <sup>E</sup>	8 700 <sup>E</sup>	6 700 <sup>E</sup>
Femme à leur tête	7 200	7 400	6 600	6 500	6 500	6 700	6 700	6 600	6 800	6 500
Familles monoparentales, femme, aucun soutien	7 900	8 800	7 200	7 400	7 000	7 900	7 700	7 600	7 500	6 600
Familles monoparentales, femme, un soutien	6 200	5 900	5 900	5 500	5 800	5 700	6 100	6 000	6 300	6 300
Familles monoparentales, femme, deux soutiens	F	F	F	F	F	5 400	F	F	F	F
<b>Autres familles (autres que de personnes âgées)</b>	<b>7 900</b>	<b>8 600</b>	<b>8 400</b>	<b>8 500</b>	<b>7 400<sup>E</sup></b>	<b>7 900</b>	<b>7 400</b>	<b>7 900</b>	<b>8 300</b>	<b>7 400</b>
<b>Personnes seules</b>	<b>6 400</b>	<b>6 400</b>	<b>6 600</b>	<b>6 400</b>	<b>6 300</b>	<b>6 100</b>	<b>6 300</b>	<b>6 400</b>	<b>6 300</b>	<b>6 500</b>
<b>Personnes âgées, hommes</b>	<b>3 000</b>	<b>3 600</b>	<b>2 800</b>	<b>3 400</b>	<b>3 800<sup>E</sup></b>	<b>2 400</b>	<b>2 800</b>	<b>3 600<sup>E</sup></b>	<b>2 900</b>	<b>2 700<sup>E</sup></b>
Ne gagnant pas un revenu d'emploi	2 900	3 400	2 600	3 300	3 800 <sup>E</sup>	2 700	2 900	3 100 <sup>E</sup>	2 600	2 400
Gagnant un revenu d'emploi	F	F	F	F	F	F	F	F	F	F
<b>Personnes âgées, femmes</b>	<b>2 300</b>	<b>2 300</b>	<b>2 500</b>	<b>2 500</b>	<b>2 600</b>	<b>2 300</b>	<b>2 500</b>	<b>2 200</b>	<b>2 200</b>	<b>2 000</b>
Ne gagnant pas un revenu d'emploi	2 300	2 300	2 500	2 500	2 500	2 200	2 300	2 100	2 200	2 000
Gagnant un revenu d'emploi	F	F	F	F	F	F	F	F	F	F
<b>Autres que personnes âgées, hommes</b>	<b>7 200</b>	<b>7 100</b>	<b>7 300</b>	<b>7 000</b>	<b>7 000</b>	<b>6 800</b>	<b>7 100</b>	<b>6 800</b>	<b>7 200</b>	<b>7 500</b>
Ne gagnant pas un revenu d'emploi	8 100	7 900	8 500	7 700	7 200	8 100	7 800	7 500	8 300	8 400
Gagnant un revenu d'emploi	6 500	6 300	6 400	6 500	6 800	5 700	6 500	6 300	6 300	6 900
<b>Autres que personnes âgées, femmes</b>	<b>7 000</b>	<b>7 100</b>	<b>7 500</b>	<b>7 300</b>	<b>6 900</b>	<b>7 000</b>	<b>7 000</b>	<b>7 100</b>	<b>6 800</b>	<b>6 700</b>
Ne gagnant pas un revenu d'emploi	7 500	7 700	8 300	8 400	7 600	7 700	7 500	7 500	7 500	7 400
Gagnant un revenu d'emploi	6 400	6 500	6 700	6 400	6 300	6 500	6 600	6 700	6 400	6 300

**Tableau 14-1**  
**Seuils de faible revenu après impôt (SFR - base de 1992) des unités familiales, par la taille de la région de résidence — 1997 à 2006**

Taille de l'unité familiale	Régions rurales	Régions urbaines			
		Régions urbaines, moins de 30 000	Régions urbaines, 30 000 à 99 999	Régions urbaines, 100 000 à 499 999	Régions urbaines, 500 000 et plus
<b>2006</b>					
1 personne	11 492	13 152	14 671	14 857	17 568
2 personnes	13 987	16 008	17 857	18 082	21 381
3 personnes	17 417	19 932	22 236	22 516	26 624
4 personnes	21 728	24 867	27 741	28 091	33 216
5 personnes	24 742	28 317	31 590	31 987	37 823
6 personnes	27 440	31 404	35 034	35 474	41 946
7 personnes ou plus	30 138	34 491	38 477	38 962	46 070
<b>2005</b>					
1 personne	11 271	12 899	14 389	14 571	17 230
2 personnes	13 718	15 700	17 514	17 734	20 969
3 personnes	17 082	19 548	21 808	22 083	26 112
4 personnes	21 310	24 388	27 207	27 550	32 576
5 personnes	24 266	27 772	30 982	31 371	37 095
6 personnes	26 912	30 799	34 360	34 792	41 139
7 personnes ou plus	29 557	33 827	37 737	38 212	45 183
<b>2004</b>					
1 personne	11 028	12 621	14 080	14 258	16 859
2 personnes	13 423	15 362	17 137	17 353	20 519
3 personnes	16 715	19 128	21 339	21 608	25 551
4 personnes	20 852	23 864	26 622	26 958	31 876
5 personnes	23 744	27 175	30 316	30 697	36 297
6 personnes	26 333	30 137	33 621	34 044	40 255
7 personnes ou plus	28 922	33 100	36 925	37 390	44 212
<b>2003</b>					
1 personne	10 828	12 392	13 824	13 999	16 553
2 personnes	13 179	15 083	16 826	17 038	20 146
3 personnes	16 411	18 781	20 952	21 216	25 087
4 personnes	20 473	23 431	26 139	26 469	31 298
5 personnes	23 314	26 681	29 765	30 140	35 639
6 personnes	25 855	29 590	33 011	33 426	39 524
7 personnes ou plus	28 397	32 499	36 255	36 712	43 410
<b>2002</b>					
1 personne	10 533	12 055	13 448	13 618	16 102
2 personnes	12 820	14 673	16 368	16 574	19 598
3 personnes	15 964	18 269	20 381	20 638	24 404
4 personnes	19 915	22 793	25 427	25 748	30 445
5 personnes	22 679	25 955	28 955	29 319	34 668
6 personnes	25 151	28 785	32 112	32 515	38 448
7 personnes ou plus	27 624	31 614	35 268	35 712	42 227

**Tableau 14-2**  
**Seuils de faible revenu après impôt (SFR - base de 1992) des unités familiales, par la taille de la région de résidence — 1997 à 2006**

Taille de l'unité familiale	Régions rurales	Régions urbaines			
		Régions urbaines, moins de 30 000	Régions urbaines, 30 000 à 99 999	Régions urbaines, 100 000 à 499 999	Régions urbaines, 500 000 et plus
<b>2001</b>					
1 personne	10 302	11 790	13 152	13 318	15 748
2 personnes	12 538	14 350	16 008	16 209	19 166
3 personnes	15 613	17 867	19 933	20 184	23 867
4 personnes	19 477	22 291	24 868	25 181	29 775
5 personnes	22 180	25 384	28 318	28 674	33 905
6 personnes	24 598	28 151	31 405	31 800	37 602
7 personnes ou plus	27 016	30 919	34 492	34 926	41 298
<b>2000</b>					
1 personne	10 049	11 500	12 829	12 991	15 362
2 personnes	12 231	13 998	15 615	15 811	18 696
3 personnes	15 230	17 429	19 443	19 689	23 281
4 personnes	18 999	21 744	24 258	24 563	29 045
5 personnes	21 635	24 761	27 623	27 970	33 073
6 personnes	23 994	27 460	30 635	31 020	36 679
7 personnes ou plus	26 353	30 160	33 646	34 069	40 285
<b>1999</b>					
1 personne	9 785	11 199	12 493	12 651	14 959
2 personnes	11 910	13 631	15 206	15 397	18 206
3 personnes	14 831	16 972	18 934	19 173	22 671
4 personnes	18 501	21 175	23 622	23 920	28 284
5 personnes	21 068	24 112	26 899	27 237	32 206
6 personnes	23 365	26 741	29 832	30 207	35 718
7 personnes ou plus	25 663	29 370	32 764	33 176	39 229
<b>1998</b>					
1 personne	9 617	11 006	12 278	12 433	14 701
2 personnes	11 705	13 396	14 944	15 132	17 893
3 personnes	14 575	16 680	18 608	18 843	22 280
4 personnes	18 183	20 810	23 215	23 508	27 797
5 personnes	20 706	23 697	26 436	26 768	31 652
6 personnes	22 963	26 280	29 318	29 687	35 103
7 personnes ou plus	25 221	28 864	32 200	32 605	38 554
<b>1997</b>					
1 personne	9 522	10 898	12 157	12 311	14 557
2 personnes	11 589	13 264	14 797	14 983	17 716
3 personnes	14 432	16 515	18 424	18 657	22 061
4 personnes	18 004	20 605	22 986	23 276	27 522
5 personnes	20 501	23 463	26 175	26 504	31 340
6 personnes	22 737	26 021	29 029	29 394	34 757
7 personnes ou plus	24 972	28 579	31 882	32 284	38 174

**Tableau 15-1**  
**Divers types de famille, Canada — Nombre de familles**

	1997	1998	1999	2000	2001	2002	2003	2004	2005	2006
	nombre estimatif en milliers									
<b>Familles économiques, deux personnes ou plus</b>	<b>8 145</b>	<b>8 206</b>	<b>8 283</b>	<b>8 373</b>	<b>8 466</b>	<b>8 584</b>	<b>8 667</b>	<b>8 766</b>	<b>8 891</b>	<b>8 983</b>
<b>Familles de personnes âgées</b>	<b>1 136</b>	<b>1 150</b>	<b>1 177</b>	<b>1 181</b>	<b>1 185</b>	<b>1 200</b>	<b>1 247</b>	<b>1 302</b>	<b>1 309</b>	<b>1 363</b>
Couples mariés	866	891	922	926	941	946	986	1 033	1 029	1 065
Autres familles	270	259	255	256	244	253	262	269	279	298
<b>Familles autres que de personnes âgées</b>	<b>7 009</b>	<b>7 056</b>	<b>7 106</b>	<b>7 191</b>	<b>7 281</b>	<b>7 384</b>	<b>7 420</b>	<b>7 464</b>	<b>7 582</b>	<b>7 619</b>
<b>Couples mariés</b>	<b>1 738</b>	<b>1 767</b>	<b>1 809</b>	<b>1 871</b>	<b>1 942</b>	<b>2 024</b>	<b>2 042</b>	<b>2 086</b>	<b>2 127</b>	<b>2 169</b>
Aucune personne gagnant un revenu d'emploi	176	179	198	169	173	178	159	159	173	154
Une personne gagnant un revenu d'emploi	406	460	437	446	456	474	484	485	507	521
Deux personnes gagnant un revenu d'emploi	1 155	1 128	1 174	1 256	1 313	1 372	1 399	1 442	1 446	1 494
<b>Familles biparentales avec enfants</b>	<b>3 071</b>	<b>3 015</b>	<b>3 046</b>	<b>3 050</b>	<b>3 012</b>	<b>3 000</b>	<b>2 986</b>	<b>2 953</b>	<b>2 956</b>	<b>2 935</b>
Aucune personne gagnant un revenu d'emploi	91	88	67	64	64	53	51	43 <sup>E</sup>	52	44 <sup>E</sup>
Une personne gagnant un revenu d'emploi	572	522	526	514	477	489	450	442	479	426
Deux personnes gagnant un revenu d'emploi	1 917	1 881	1 876	1 889	1 896	1 852	1 892	1 867	1 823	1 854
Trois personnes ou plus gagnant un revenu d'emploi	491	525	576	583	575	606	593	601	602	611
<b>Couples mariés avec d'autres personnes apparentées</b>	<b>800</b>	<b>845</b>	<b>848</b>	<b>876</b>	<b>889</b>	<b>898</b>	<b>935</b>	<b>945</b>	<b>959</b>	<b>961</b>
<b>Familles monoparentales</b>	<b>670</b>	<b>694</b>	<b>683</b>	<b>679</b>	<b>666</b>	<b>676</b>	<b>661</b>	<b>672</b>	<b>711</b>	<b>705</b>
Homme à leur tête	92	105	106	114	115	128	122	122	130	131
Femme à leur tête	578	589	577	564	551	548	540	550	581	574
Aucune personne gagnant un revenu d'emploi	195	157	145	114	111	117	98	93	92	97
Une personne gagnant un revenu d'emploi	318	360	345	355	342	324	349	360	363	337
Deux personnes ou plus gagnant un revenu d'emploi	65	73	87	96	98	107	93	96	126	140
<b>Autres familles (autres que de personnes âgées)</b>	<b>731</b>	<b>734</b>	<b>721</b>	<b>716</b>	<b>773</b>	<b>786</b>	<b>796</b>	<b>809</b>	<b>829</b>	<b>849</b>
<b>Personnes seules</b>	<b>3 856</b>	<b>3 927</b>	<b>4 004</b>	<b>4 093</b>	<b>4 185</b>	<b>4 275</b>	<b>4 366</b>	<b>4 461</b>	<b>4 569</b>	<b>4 670</b>
<b>Personnes âgées, hommes</b>	<b>271</b>	<b>275</b>	<b>272</b>	<b>290</b>	<b>300</b>	<b>315</b>	<b>315</b>	<b>315</b>	<b>303</b>	<b>321</b>
Ne gagnant pas un revenu d'emploi	233	237	236	245	257	256	245	250	242	252
Gagnant un revenu d'emploi	38	39	35	44	43	59	70	65	61	69
<b>Personnes âgées, femmes</b>	<b>775</b>	<b>779</b>	<b>794</b>	<b>793</b>	<b>791</b>	<b>830</b>	<b>818</b>	<b>810</b>	<b>822</b>	<b>834</b>
Ne gagnant pas un revenu d'emploi	724	728	745	742	735	769	732	727	740	749
Gagnant un revenu d'emploi	51	51	48	51	55	62	86	84	82	85
<b>Autres que personnes âgées, hommes</b>	<b>1 649</b>	<b>1 674</b>	<b>1 724</b>	<b>1 728</b>	<b>1 792</b>	<b>1 816</b>	<b>1 871</b>	<b>1 959</b>	<b>2 001</b>	<b>2 029</b>
Ne gagnant pas un revenu d'emploi	370	350	295	272	288	311	326	317	358	297
Gagnant un revenu d'emploi	1 279	1 325	1 429	1 456	1 505	1 505	1 545	1 642	1 642	1 733
<b>Autres que personnes âgées, femmes</b>	<b>1 161</b>	<b>1 199</b>	<b>1 215</b>	<b>1 282</b>	<b>1 302</b>	<b>1 314</b>	<b>1 362</b>	<b>1 376</b>	<b>1 443</b>	<b>1 485</b>
Autres que personnes âgées, femmes, ne gagnant pas un revenu d'emploi	337	345	323	323	326	309	307	319	302	308
Gagnant un revenu d'emploi	824	854	892	959	976	1 006	1 055	1 057	1 141	1 177

**Tableau 15-2**  
**Divers types de famille, Canada — Nombre de personnes**

	1997	1998	1999	2000	2001	2002	2003	2004	2005	2006
	nombre estimatif en milliers									
<b>Familles économiques, deux personnes ou plus</b>	<b>25 371</b>	<b>25 516</b>	<b>25 689</b>	<b>25 896</b>	<b>26 136</b>	<b>26 336</b>	<b>26 528</b>	<b>26 714</b>	<b>26 948</b>	<b>27 183</b>
<b>Familles de personnes âgées</b>	<b>2 520</b>	<b>2 540</b>	<b>2 593</b>	<b>2 585</b>	<b>2 568</b>	<b>2 611</b>	<b>2 688</b>	<b>2 809</b>	<b>2 861</b>	<b>3 002</b>
Couples mariés	1 732	1 782	1 844	1 852	1 882	1 893	1 972	2 065	2 059	2 130
Autres familles	788	759	748	734	686	719	716	743	803	872
<b>Familles autres que de personnes âgées</b>	<b>22 851</b>	<b>22 975</b>	<b>23 096</b>	<b>23 310</b>	<b>23 568</b>	<b>23 724</b>	<b>23 840</b>	<b>23 905</b>	<b>24 087</b>	<b>24 181</b>
<b>Couples mariés</b>	<b>3 475</b>	<b>3 534</b>	<b>3 619</b>	<b>3 742</b>	<b>3 883</b>	<b>4 049</b>	<b>4 083</b>	<b>4 171</b>	<b>4 254</b>	<b>4 338</b>
Aucune personne gagnant un revenu d'emploi	352	358	396	337	346	357	317	317	347	308
Une personne gagnant un revenu d'emploi	812	920	874	893	911	948	969	970	1 015	1 042
Deux personnes gagnant un revenu d'emploi	2 311	2 257	2 348	2 512	2 626	2 744	2 797	2 884	2 893	2 987
<b>Familles biparentales avec enfants</b>	<b>12 590</b>	<b>12 399</b>	<b>12 545</b>	<b>12 540</b>	<b>12 421</b>	<b>12 338</b>	<b>12 311</b>	<b>12 202</b>	<b>12 119</b>	<b>12 039</b>
Aucune personne gagnant un revenu d'emploi	391	390	291	261	275	223	218	182 <sup>E</sup>	200	184 <sup>E</sup>
Une personne gagnant un revenu d'emploi	2 368	2 189	2 186	2 133	1 978	2 023	1 875	1 844	1 969	1 763
Deux personnes gagnant un revenu d'emploi	7 540	7 384	7 376	7 443	7 482	7 269	7 438	7 346	7 138	7 251
Trois personnes ou plus gagnant un revenu d'emploi	2 290	2 435	2 693	2 704	2 687	2 822	2 781	2 830	2 813	2 842
<b>Couples mariés avec d'autres personnes apparentées</b>	<b>2 854</b>	<b>2 986</b>	<b>2 996</b>	<b>3 105</b>	<b>3 177</b>	<b>3 170</b>	<b>3 336</b>	<b>3 323</b>	<b>3 417</b>	<b>3 456</b>
<b>Familles monoparentales</b>	<b>1 864</b>	<b>1 977</b>	<b>1 928</b>	<b>1 936</b>	<b>1 907</b>	<b>1 965</b>	<b>1 922</b>	<b>1 946</b>	<b>2 057</b>	<b>2 049</b>
Homme à leur tête	260	294	295	306	325	362	348	351	363	356
Femme à leur tête	1 604	1 682	1 633	1 629	1 582	1 603	1 574	1 595	1 695	1 693
Aucune personne gagnant un revenu d'emploi	545	442	404	324	316	337	276	262	271	288
Une personne gagnant un revenu d'emploi	838	967	925	956	920	889	962	991	971	891
Deux personnes ou plus gagnant un revenu d'emploi	221	253	303	349	346	377	336	342	452	515
<b>Autres familles (autres que de personnes âgées)</b>	<b>2 069</b>	<b>2 079</b>	<b>2 008</b>	<b>1 987</b>	<b>2 180</b>	<b>2 202</b>	<b>2 187</b>	<b>2 263</b>	<b>2 239</b>	<b>2 300</b>
<b>Personnes seules</b>	<b>3 856</b>	<b>3 927</b>	<b>4 004</b>	<b>4 093</b>	<b>4 185</b>	<b>4 275</b>	<b>4 366</b>	<b>4 461</b>	<b>4 569</b>	<b>4 670</b>
<b>Personnes âgées, hommes</b>	<b>271</b>	<b>275</b>	<b>272</b>	<b>290</b>	<b>300</b>	<b>315</b>	<b>315</b>	<b>315</b>	<b>303</b>	<b>321</b>
Ne gagnant pas un revenu d'emploi	233	237	236	245	257	256	245	250	242	252
Gagnant un revenu d'emploi	38	39	35	44	43	59	70	65	61	69
<b>Personnes âgées, femmes</b>	<b>775</b>	<b>779</b>	<b>794</b>	<b>793</b>	<b>791</b>	<b>830</b>	<b>818</b>	<b>810</b>	<b>822</b>	<b>834</b>
Ne gagnant pas un revenu d'emploi	724	728	745	742	735	769	732	727	740	749
Gagnant un revenu d'emploi	51	51	48	51	55	62	86	84	82	85
<b>Autres que personnes âgées, hommes</b>	<b>1 649</b>	<b>1 674</b>	<b>1 724</b>	<b>1 728</b>	<b>1 792</b>	<b>1 816</b>	<b>1 871</b>	<b>1 959</b>	<b>2 001</b>	<b>2 029</b>
Ne gagnant pas un revenu d'emploi	370	350	295	272	288	311	326	317	358	297
Gagnant un revenu d'emploi	1 279	1 325	1 429	1 456	1 505	1 505	1 545	1 642	1 642	1 733
<b>Autres que personnes âgées, femmes</b>	<b>1 161</b>	<b>1 199</b>	<b>1 215</b>	<b>1 282</b>	<b>1 302</b>	<b>1 314</b>	<b>1 362</b>	<b>1 376</b>	<b>1 443</b>	<b>1 485</b>
Autres que personnes âgées, femmes, ne gagnant pas un revenu d'emploi	337	345	323	323	326	309	307	319	302	308
Gagnant un revenu d'emploi	824	854	892	959	976	1 006	1 055	1 057	1 141	1 177

# Notes et définitions

---

## Revenu

Cette section passe en revue les définitions des principaux concepts de revenu et de leurs composantes. Pour faire ressortir les rapports qui existent entre les divers concepts, l'exposé est articulé autour de la « Classification des sources de revenu » décrite ci-dessous.

### Classification du revenu

**Revenu du marché**

Gains/revenu d'emploi

Salaires, traitements et commission

Revenu provenant d'un emploi autonome

Agriculture

Non agricole

Revenu de placements

Pensions de retraite

Autre revenu

**(plus) Transferts gouvernementaux**

Prestations fiscales pour enfants

Prestations fiscales pour enfants

Prestation universelle pour la garde d'enfants

Prestations du Régime de pensions du Canada/Régime de rentes du Québec

Prestation de la Sécurité de la vieillesse et Suppléments de revenu garanti/Allocation au conjoint

Prestations d'assurance-emploi

Assistance sociale

Indemnités pour accidents de travail

Crédit pour TPS/TVH

Crédits d'impôt provinciaux/territoriaux

Autres transferts gouvernementaux

**(égal) Revenu total****(moins) Impôt sur le revenu****(égal) Revenu après impôt**

### Le concept du revenu

Il y a plusieurs inclusions et exclusions importantes dans le concept du revenu :

- Le concept du revenu englobe les revenus que touche un résident du Canada ou qui sont pertinents aux fins de l'impôt sur le revenu au Canada. Le revenu étranger est exclu en partie mais non en totalité.
- Le revenu de retraite reçu durant la retraite sous forme de prestations ou de rentes reçues sur une base régulière est inclus; toutefois, les retraits de régimes privés de pension, notamment de régimes enregistrés d'épargne-retraite (REER), qui sont faits avant la retraite sont exclus.
- Sont exclus les gains en capital réalisés sur des investissements.



- Dans le Système de comptabilité nationale du Canada (SCNC) et dans la présente classification du revenu, l'impôt sur les gains en capital est inclus dans l'impôt sur le revenu, tout comme, d'ailleurs, l'impôt sur les retraits d'un REER. Les gains en capital (part imposable) et les retraits d'un REER sont pris en compte dans le calcul de l'impôt, mais ils ne sont pas inclus dans le revenu total aux fins du SCNC ou de la présente classification du revenu.
- Cette classification englobe tous les crédits d'impôt et prestations fiscales remboursables, y compris ceux qui ne font pas partie du revenu total aux fins de l'impôt sur le revenu, notamment les prestations fiscales pour enfants, le crédit pour taxe sur les produits et services/taxe de vente harmonisée, ainsi que les autres crédits d'impôt provinciaux ou territoriaux. Il y a d'autres petites différences entre le revenu total tel que défini ici et le revenu total aux fins de l'impôt sur le revenu (voir Autre revenu et Autres transferts gouvernementaux).
- Les cotisations versées dans le cadre de deux programmes fédéraux (assurance-emploi et Régime de pensions du Canada/Régime de rentes du Québec) ne sont pas incluses dans l'impôt sur le revenu et ne sont pas non plus déduites du revenu pour déterminer le revenu après impôt. Cependant, le Système de comptabilité nationale du Canada a récemment révisé sa définition des impôts sur la production afin d'y inclure ces cotisations sociales, conformément aux recommandations internationales touchant la comptabilité nationale.

## Revenu du marché

Le revenu du marché est la somme des gains (provenant d'un travail salarié ou autonome [montant net]), du revenu de placements, du revenu de retraite (régime privé de pension) et des éléments compris dans « Autre revenu ». Il correspond au revenu total moins les transferts gouvernementaux. Le revenu du marché est aussi appelé revenu avant impôt et transferts.

## Gains/revenu d'emploi

Sont inclus autant les gains/revenus d'emploi découlant d'un travail salarié (salaires et traitements) que ceux provenant d'un travail autonome.

## Traitements, salaires et commissions

Gains/revenu d'emploi bruts provenant de tous les emplois occupés à titre d'employé, avant les déductions salariales telles que l'impôt sur le revenu, les primes d'assurance-emploi, les cotisations aux régimes de pension, etc. Les traitements et salaires comprennent les gains des propriétaires d'entreprises constituées en société, même si certaines sommes sont déclarées à titre de revenu de placements. Sont aussi inclus dans les salaires et traitements le revenu de commissions versées aux commis vendeurs ainsi que le salaire occasionnel gagné en gardant des enfants, en livrant des journaux, en faisant le ménage, etc. La rémunération des heures supplémentaires est aussi incluse.

Comme le personnel militaire vivant dans des casernes n'a jamais fait partie et ne fait toujours pas partie de la population cible de l'EDTR, leurs salaires et traitements ne sont pas inclus.

## Revenu d'emploi autonome

Revenu net provenant d'un emploi autonome (à son compte, à titre d'associé dans une société non constituée ou de professionnel indépendant), c'est-à-dire après déduction des dépenses. Les montants négatifs (pertes) sont inclus. Cette mesure comprend le revenu provenant de l'hébergement de chambreurs et de pensionnaires; les paiements pour chambres et pensions versées par des personnes apparentées sont toutefois exclus. En raison des diverses inclusions, le fait de déclarer un revenu provenant d'un emploi autonome ne signifie pas nécessairement que le déclarant a bel et bien occupé un emploi.

Le revenu d'un emploi autonome se décompose en deux éléments : le revenu d'un emploi autonome agricole et le revenu d'un emploi autonome non agricole. Les personnes qui exploitent leur propre ferme ou une ferme louée, que ce soit à leur compte ou à titre d'associés, doivent déclarer le revenu d'un emploi autonome agricole. Ce revenu inclut toutes les rentrées de fonds découlant de la vente de produits agricoles ainsi que les paiements d'assistance ou d'appoint de l'état. Sont exclus les revenus en nature.

### **Revenu de placements**

Sont compris dans cette source de revenu les intérêts perçus sur les obligations, les dépôts et les certificats d'épargne de source canadienne ou étrangère, les dividendes découlant d'actions de sociétés canadiennes ou étrangères, les dividendes en espèces provenant de polices d'assurance, le revenu de location net provenant de l'immobilier ou d'exploitations agricoles, l'intérêt sur les prêts et les hypothèques, le revenu normal provenant d'une succession ou d'un fonds en fiducie, ainsi que les autres revenus de placements. Les gains en capital réalisés sur la vente de biens ne sont pas comptés. Les montants négatifs sont également inclus.

### **Pensions de retraite**

Pensions de retraite de toute source privée – principalement d'un régime d'employeur. Les paiements peuvent prendre diverses formes : rentes, pensions de retraite ou versements d'un FERR (fonds enregistré de revenu de retraite). Les pensions de retraite ne comprennent pas les retraits d'un REER (régime enregistré d'épargne-retraite); cependant, ces retraits sont pris en compte lorsque cela est nécessaire pour estimer certains transferts gouvernementaux et impôts. Dans le cas des données provenant des dossiers administratifs, les sommes retirées d'un REER avant l'âge de 65 ans sont considérées comme des retraits d'un REER, tandis que les montants retirés d'un REER après l'âge de 65 ans sont assimilés à des pensions de retraite. Les pensions de retraite peuvent aussi être appelées revenu de retraite.

### **Autre revenu**

Tous les autres éléments du revenu du marché non inclus ailleurs, notamment les pensions alimentaires. La couverture des autres éléments dépend, jusqu'à un certain point à tout le moins, de la méthode de collecte des données sur le revenu (dossiers administratifs de l'impôt sur le revenu ou interviews). Ces éléments, inclus à la ligne 130 de la déclaration de revenus T1, sont bien couverts. Parmi eux figurent, entre autres, les allocations de retraite (indemnités de départ/cessation d'emploi), les bourses d'études, les paiements forfaitaires d'un régime de pension ou de participation différée aux bénéfices reçus au moment du retrait du régime, la part imposable des prestations de décès autres que celles du RPC ou du RRQ, ainsi que les prestations supplémentaires d'assurance-emploi non comprises dans les salaires et traitements.

### **Transferts gouvernementaux**

Tous les transferts directs faits aux particuliers et aux familles par les administrations fédérale, provinciales et municipales. Voir le tableau « Classification des sources de revenu » pour la liste des transferts gouvernementaux désignés séparément au cours de la dernière année de référence. À noter que beaucoup d'éléments du régime fiscal ont rapport à divers volets de la politique sociale mais ne constituent pas à proprement parler des transferts gouvernementaux. Le régime fiscal recourt à des déductions et à des crédits d'impôt non remboursables, par exemple, pour réduire le montant de l'impôt à payer, sans fournir un revenu direct.

### **Prestations fiscales pour enfants**

Instituées en 1993, les prestations fiscales pour enfants remplacent deux anciens programmes fédéraux, soient les allocations familiales et le crédit d'impôt pour enfants. Depuis, plusieurs programmes provinciaux et territoriaux ont vu le jour, en plus des allocations familiales du Québec qui existaient déjà avant 1993. Pour être admissible, une

personne doit avoir la responsabilité première de veiller aux besoins et à l'éducation d'un ou de plusieurs enfants de moins de 18 ans. La plupart des prestations sont calculées en fixant un montant maximum par famille ou par enfant et en réduisant cette somme selon un certain pourcentage du revenu net de la famille.

Les programmes inclus explicitement dans les données sont la prestation de base fédérale, le supplément de la prestation nationale pour enfants (également appelée la prestation fiscale canadienne pour enfants, en vigueur depuis 1998), la prestation pour enfants de Terre-Neuve-et-Labrador (en vigueur depuis 1999), la prestation pour enfants de la Nouvelle-Écosse (en vigueur depuis 1998), la prestation fiscale pour enfants du Nouveau-Brunswick (en vigueur depuis 1997), le supplément de revenu gagné du Nouveau-Brunswick (en vigueur depuis 1997), l'allocation familiale du Québec (en vigueur depuis 1981), l'allocation à la naissance du Québec (en vigueur depuis 1998), le supplément pour frais garde d'enfants à l'intention des familles travailleuses (en vigueur depuis 1998), la prestation pour enfants de la Saskatchewan (en vigueur depuis 1998), le crédit d'impôt à l'emploi familial de l'Alberta (en vigueur depuis 1997), la prestation familiale de la Colombie-Britannique (en vigueur depuis 1996), et la prestation au revenu gagné de la Colombie-Britannique (en vigueur depuis 1998). Les prestations venant de ces programmes sont non imposables. À partir de juillet 2007, le supplément de la Prestation fiscale canadienne pour enfants pour les enfants de moins de 7 ans cessera d'exister. Pour la période de juillet 2006 à juin 2007, ce supplément sera versé uniquement pour les enfants qui ont 6 ans. À noter également est le fait qu'à partir de juillet 2006, la Prestations pour enfants de la Saskatchewan a été complètement éliminée et est maintenant remplacée par l'ensemble de l'augmentation fédérale du Supplément à la prestation nationale pour enfants.

En juillet 2006, un nouveau programme de Prestations pour enfants fut introduit au niveau fédéral. La Prestation universelle pour la garde d'enfants de moins de six ans a été introduite au milieu l'année de 2006. Contrairement aux autres prestations pour enfants, cette prestation est imposable et est dédiée à toutes les familles ayant des enfants de moins de 6 ans, compte non tenu de leur revenu. Les familles peuvent recevoir 100 \$ par mois pour chaque enfant éligible. Cette nouvelle prestation a été ajoutée aux données de Prestations fiscales pour enfants.

### **Prestations de la Sécurité de la vieillesse (SV)**

La prestation de la Sécurité de la vieillesse (SV) est versée aux résidents du Canada âgés de 65 ans ou plus. Les prestataires de la SV dont le revenu est faible ou nul peuvent aussi recevoir le Supplément de revenu garanti (SRG) fédéral, tandis que leurs conjoints âgés de 60 à 64 ans (et qui ne sont pas encore admissibles eux-mêmes à la prestation de la SV ou au SRG) touchent l'Allocation au conjoint.

### **Prestations du Régime de pensions du Canada (RPC) et du Régime de rentes du Québec (RRQ)**

Le RPC et le RRQ sont des régimes d'assurance sociale contributifs obligatoires qui constituent une source de revenu de retraite et qui protègent les travailleurs et leur famille en cas de perte de revenu causée par l'invalidité ou le décès.

### **Prestations d'assurance-emploi**

L'assurance-emploi est un programme fédéral comportant les prestations suivantes : prestations ordinaires d'assurance-emploi, prestations de maladie, prestations de maternité ou parentales et prestations destinées aux personnes qui suivent des cours de formation reconnus ou qui participent à des programmes de création d'emplois ou de partage de poste. Pour être admissible, le prestataire ne doit plus toucher de revenu d'emploi et doit avoir accumulé un nombre minimal de semaines ou d'heures d'emploi assurables au cours de la période précédente.

### **Assistance sociale**

Englobe de nombreux suppléments de revenu provinciaux et municipaux destinés aux particuliers et aux familles. Ces suppléments sont habituellement accordés dans les cas où on ne peut faire appel à aucune autre source d'aide publique.

### **Indemnités pour accidents du travail**

Ce programme vise à protéger tous les travailleurs à temps plein ou à temps partiel contre la perte de salaire causée par un accident du travail ou une maladie professionnelle et à les aider à acquitter les frais médicaux et autres.

### **Crédit pour taxe sur les produits et services/taxe de vente harmonisée**

Institué en 1990 en même temps que la taxe sur les produits et services, ce crédit vise à compenser la TPS/TVH que paient les familles et personnes à faible revenu. En Nouvelle-Écosse, au Nouveau-Brunswick et à Terre-Neuve-et-Labrador, il s'appelle le crédit pour taxe de vente harmonisée car son administration est fusionnée avec la taxe de vente provinciale. Inclus avec ces données on retrouve le programme fédéral d'Allocation pour frais de chauffages de 2001 et le programme de Prestation pour les coûts de l'énergie de 2006.

### **Crédits d'impôt provinciaux/territoriaux**

Tous les crédits d'impôt remboursables, sauf les crédits d'impôt pour enfants (ces derniers étant inclus avec les prestations fiscales pour enfants). Certains de ces crédits sont destinés à aider les familles et personnes à faible revenu à payer les taxes foncières, les taxes pour l'éducation, le loyer et les frais de subsistance, etc. Sont inclus les crédits pour taxe de vente tels que le Crédit pour taxe de vente du Québec et le Crédit pour TVH de Terre-Neuve-et-Labrador. L'abattement du Québec, bien que remboursable, n'est pas inclus dans les crédits d'impôt provinciaux mais plutôt dans l'impôt sur le revenu. Inclus avec ces données on retrouve le programme de Remboursement d'énergie de l'Alberta de 2006.

### **Autres transferts gouvernementaux**

Transferts gouvernementaux non inclus ailleurs. Il s'agit principalement de tous les autres transferts non imposables. Aux fins de l'EDTR, ces montants sont inclus dans « Autre revenu », en raison notamment de la faible couverture, en vertu du régime fiscal, de tout transfert non imposé. Dans les interviews, il se peut qu'il y ait sous-déclaration de ces transferts, pour lesquels les données sont recueillies au moyen d'une question ouverte. Néanmoins, les types de transfert qui relèvent de cette rubrique sont les suivants : les paiements au titre des programmes de formation non déclarés ailleurs, la pension d'ancien combattant, les pensions destinées aux aveugles et aux personnes handicapées, les paiements reçus de façon régulière des régimes provinciaux d'assurance-automobile (sauf les paiements forfaitaires) et les prestations destinées aux employés de l'industrie des pêches.

### **Revenu total**

Revenu de toute provenance (y compris les transferts gouvernementaux) avant déduction des impôts fédéral et provincial. Le revenu total est aussi appelé revenu avant impôt (mais après transferts). Toutes les sources de revenu sont classées dans deux catégories : revenu du marché et transferts gouvernementaux.

### **Impôt sur le revenu**

Somme des impôts fédéral et provincial sur le revenu des particuliers (dus) pour l'année d'imposition. Sont inclus l'impôt sur le revenu, l'impôt sur les gains en capital et l'impôt sur les retraits d'un REER, une fois pris en compte les

exemptions, les déductions, les crédits d'impôt non remboursables et l'abattement du Québec remboursable. Dans le cadre de l'EDTR, les données sont puisées à même les dossiers administratifs ou estimées à partir de données globales provenant des dossiers administratifs; on obtient de cette façon de meilleurs résultats que lorsqu'on procède à des interviews.

### **Revenu après impôt**

Revenu total, y compris les transferts gouvernementaux, moins l'impôt sur le revenu. Quelques transferts gouvernementaux des sections précédentes ne sont pas imposables et sont alloués à un seul membre de la famille en fonction de l'âge, du revenu et du sexe. Ceci inclut l'assistance sociale, les prestations fiscales pour enfants et les prestations pour personnes âgées. Au moment de l'analyse des données au niveau de la personne, prière de se souvenir que ces transferts ne sont pas répartis au prorata entre les membres de la famille.

## **Famille**

### **Logement**

D'une façon générale, un logement est un ensemble de pièces d'habitation. Un logement privé est un ensemble distinct de pièces d'habitation ayant une entrée privée. Un logement collectif peut être à caractère institutionnel, communautaire ou commercial. Parmi les différents types de logements collectifs, seuls les logements à caractère communautaire sont visés dans l'EDTR.

### **Ménage**

Un ménage est constitué d'une personne ou d'un groupe de personnes vivant dans un même logement. L'EDTR définit ménage et famille en fonction des modalités d'habitation au 31 décembre de l'année de référence. Le statut de résident du Canada est établi en fonction de ces mêmes dates.

### **Adulte**

L'EDTR définit un adulte comme étant une personne de 16 ans ou plus au 31 décembre de l'année de référence.

### **Revenu de la famille**

Le revenu de la famille se compose de l'ensemble des revenus des adultes de la famille, selon les définitions susmentionnées. De même, le revenu du ménage se compose de l'ensemble des revenus de tous les adultes du ménage. L'appartenance à une famille ou à un ménage est définie à un point particulier dans le temps, tandis que le calcul du revenu est fondé sur l'année civile complète. Les membres ou « la composition » de la famille peuvent avoir changé durant l'année de référence, mais aucun ajustement n'est fait au revenu de la famille pour tenir compte de tels changements.

### **Type de familles économiques**

Le type de familles économiques inclut les familles économiques et les personnes seules. Une famille économique est constituée d'un groupe de deux personnes ou plus qui partagent un même logement et qui sont apparentées par le sang, par alliance ou par adoption ou qui vivent en union libre. Une personne seule est une personne qui vit seule ou avec d'autres personnes avec lesquelles elle n'a aucun lien de parenté, par exemple un colocataire ou un pensionnaire. Pour plus d'information concernant les regroupements de ce type de famille, voir la section « Classification des types de famille ».

### **Type de familles de recensement**

Le type de familles de recensement inclut les familles de recensement et les personnes hors de la famille de recensement. La famille de recensement correspond à ce qui est couramment appelé la famille nucléaire ou famille immédiate. D'une façon générale, elle se compose d'un époux et d'une épouse (un couple marié) ou d'un couple vivant en union libre avec ou sans enfants, ou de l'un ou l'autre des parents avec un ou plusieurs enfants. De plus, un enfant de la famille de recensement ne doit pas vivre avec son conjoint ou un ou avec un ou plusieurs de ses enfants dans ce même ménage. Un enfant dans une famille de recensement doit avoir moins de 25 ans et doit faire partie d'une relation parent-enfant (les liens de garde légale tels que tante ou oncle ne suffisent pas).

Une personne hors de la famille de recensement peut être une personne vivant seule, vivant avec des personnes non apparentées, ou vivant avec des personnes apparentées mais sans être unie par des liens conjugaux ou par des liens de parent-enfant (y compris des liens de tutelle).

Par définition, toutes les personnes qui sont membres d'une famille de recensement sont également membres de la même famille économique.

Pour plus d'information concernant les regroupements de ce type de famille, voir la section « Classification des types de famille ».

### **Soutien économique principal**

Cette caractéristique est importante pour la dérivation des types de familles détaillés (voir « Classification des types de famille »). Dans chaque ménage et dans chaque famille, la personne qualifiée de soutien économique principal est celle dont le revenu avant impôt est le plus élevé, sauf dans un cas : un enfant qui vit dans la même famille de recensement que son ou ses parent(s) ne peut être désigné comme soutien économique principal de la famille de recensement (cette exception ne s'applique pas aux familles économiques).

Dans le cas des personnes dont le revenu total avant impôt est une valeur négative, la valeur absolue du revenu s'applique, pour refléter le fait qu'une telle valeur négative découle habituellement de pertes encourues sur le marché qui ne sont pas censées se reproduire. Dans les rares cas où deux personnes touchent exactement le même revenu, l'aîné devient le soutien économique principal.

### **Classification des familles**

L'EDTR utilise le soutien économique principal pour classer les familles.

**Tableau B Classification des types de familles****Familles économiques (ou familles de recensement), deux personnes ou plus**

- Familles de personnes âgées
  - Couples mariés de personnes âgées
  - Autres familles de personnes âgées
- Familles autres que de personnes âgées
  - Couples mariés
    - Aucune personne gagnant un revenu d'emploi
    - Une personne gagnant un revenu d'emploi
    - Deux personnes gagnant un revenu d'emploi
  - Familles biparentales avec enfants
    - Aucune personne gagnant un revenu d'emploi
    - Une personne gagnant un revenu d'emploi
    - Deux personnes gagnant un revenu d'emploi
    - Trois personnes ou plus gagnant un revenu d'emploi
  - Couples mariés avec d'autres personnes apparentées
- Familles monoparentales
  - Familles monoparentales, homme à leur tête
    - Aucune personne gagnant un revenu d'emploi
    - Une personne gagnant un revenu d'emploi
    - Deux personnes ou plus gagnant un revenu d'emploi
  - Autres familles (autres que de personnes âgées)

**Personnes seules (ou personne ne faisant pas partie d'une familles de recensement)**

- Personnes âgées, hommes
  - Ne gagnant pas un revenu d'emploi
  - Gagnant un revenu d'emploi
- Personnes âgées, femmes
  - Ne gagnant pas un revenu d'emploi
  - Gagnant un revenu d'emploi
- Autres que personnes âgées, hommes
  - Ne gagnant pas un revenu d'emploi
  - Gagnant un revenu d'emploi
- Autres que personnes âgées, femmes
  - Ne gagnant pas un revenu d'emploi
  - Gagnant un revenu d'emploi

**Famille de personnes âgées**

Le soutien économique principal est âgé de 65 ans ou plus.

**Famille autre que de personnes âgées**

Le soutien économique principal est âgé de moins de 65 ans.

**Couples mariés/conjoints**

Les couples mariés, y compris les couples légalement mariés, les personnes vivant en union libre et les couples du même sexe, où le soutien économique principal est l'une des deux personnes qui forment le couple marié.

**Enfants**

Le ou les enfants (naturels, par adoption, par alliance ou en foyer nourricier) du soutien économique principal âgés de moins de 18 ans. D'autres personnes apparentées peuvent aussi faire partie de la famille.

## Famille monoparentale

Le famille qui comprend au moins un enfant selon la définition ci-dessus. Les familles dont le parent est âgé de 65 ans ou plus sont exclues.

## Personne apparentée

Personne apparentée au soutien économique principal, par le sang, par alliance ou par adoption ou qui vit en union libre avec cette personne.

## Autre personne apparentée

Une ou plusieurs personnes de la famille économique qui n'est ni le soutien économique principal ni son conjoint ni un de ses enfants âgés de moins de 18 ans.

## Concepts analytiques

### Dollars courants et dollars constants

On entend par « dollars courants » la valeur d'une monnaie à la période courante. L'expression « dollars constants » renvoie aux dollars de plusieurs années exprimés selon leur valeur (« pouvoir d'achat ») au cours d'une année, appelée l'année de base. On effectue ce genre d'ajustement en vue d'éliminer les effets des changements de prix généraux.

Les dollars courants sont convertis en dollars constants au moyen d'un indice de fluctuations des prix. L'indice dont on se sert le plus souvent pour le revenu des ménages ou le revenu familial, à condition qu'aucune utilisation spécifique du revenu ne soit précisée, est l'Indice des prix à la consommation (IPC), qui reflète les habitudes de dépenses moyennes des consommateurs au Canada.

Le tableau suivant présente les taux annuels de l'Indice des prix à la consommation. Si vous voulez convertir les dollars courants de n'importe quelle année en dollars constants, vous devez les diviser par l'indice de l'année en question et les multiplier par l'indice de l'année de base que vous avez choisie (n'oubliez pas que le numérateur renferme la valeur de l'indice de l'année à laquelle vous voulez convertir les dollars courants). Par exemple, selon l'indice, la somme de 10 000 \$ en 1997 correspondrait à la somme de 10 553 \$ en dollars constants de 2000 ( $10\,000 \$ \times 95,4/90,4 = 10\,553 \$$ ).

**Tableau explicatif 1**  
**Indices des prix à la consommation, taux annuels, 2002=100**

Année	1976	1977	1978	1979	1980	1981	1982	1983	1984	1985	1986	1987	1988	1989				
Taux annuels	31,1	33,6	36,6	40,0	44,0	49,5	54,9	58,1	60,6	63,0	65,6	68,5	71,2	74,8				
	1990	1991	1992	1993	1994	1995	1996	1997	1998	1999	2000	2001	2002	2003	2004	2005	2006	2007
	78,4	82,8	84,0	85,6	85,7	87,6	88,9	90,4	91,3	92,9	95,4	97,8	100,0	102,8	104,7	107,0	109,1	111,5

## Soutien économique/bénéficiaire d'un revenu

Le soutien économique est une personne qui a touché un revenu d'un emploi (salaires et traitements) ou d'un travail autonome durant l'année de référence. On entend habituellement par bénéficiaire d'un revenu une personne qui a reçu un revenu positif (ou négatif) de tous genres.



## Revenu moyen

Le revenu moyen est calculé comme le revenu total ou « global » divisé par le nombre d'unités de la population. Il permet de suivre facilement la tendance du revenu global tout en apportant les corrections qui s'imposent compte tenu des changements de la taille de la population.

L'utilisation du revenu moyen à des fins d'analyse comporte deux inconvénients. D'abord, comme le revenu de tout le monde est calculé, la moyenne est sensible aux valeurs extrêmes : des valeurs inhabituelles de revenus élevés auront un impact majeur sur l'estimation du revenu moyen, tandis que des valeurs inhabituelles de faibles revenus, c'est-à-dire des valeurs hautement négatives, le feront baisser. (Voir aussi Bénéficiaires et non-bénéficiaires et Valeurs négatives.) Puis, cela ne donne aucune indication sur la répartition du revenu dans de la population. À ce propos, on peut utiliser des mesures telles que les quintiles ou déciles ou les coefficients de Gini.

## Bénéficiaires et non-bénéficiaires (valeurs nulles)

Pour chaque tableau indiquant des revenus moyens, on doit s'interroger si les non-bénéficiaires de ce genre de revenu sont inclus ou exclus de la population. Dans le cas du revenu familial total, il importe peu d'inclure ou d'exclure les unités dont le revenu est zéro car très peu de familles ne disposent d'aucun revenu. Cependant, pour ce qui est du montant moyen des gains tirés d'un travail autonome, la valeur ne sera pas du tout la même si l'on inclut les personnes qui n'étaient pas travailleurs autonomes.

## Valeurs négatives

Les sommes négatives déclarées comme revenu peuvent provenir de deux sources : les pertes nettes découlant d'un travail autonome (les dépenses excèdent les recettes) ou les pertes nettes sur placements (les pertes excèdent les gains). Comme pour les valeurs nulles, les valeurs négatives peuvent considérablement influencer sur les résultats. En général, dans les tableaux de revenu publiés, on traite les valeurs négatives comme les valeurs positives. Il y a toutefois quelques exceptions : pour le calcul des coefficients de Gini et l'écart de faible revenu, les valeurs négatives sont converties à zéro, et dans le calcul du principal soutien économique d'une famille ou d'un ménage, on retient plutôt la valeur absolue (voir Soutien économique principal).

## Quintiles et déciles

Les quintiles et déciles de revenu constituent une façon appropriée de catégoriser les unités d'une population donnée du revenu inférieur au revenu supérieur dans le but de tirer des conclusions sur la situation relative des gens qui se situent en bas ou au milieu de l'échelle. Plutôt que d'utiliser des tranches de revenu fixes, comme c'est le cas dans une répartition typique de revenu, c'est la taille de chaque groupe de population qui reste fixe.

D'abord, toutes les unités de la population, qu'il s'agisse de personnes ou de familles, sont classées de la plus faible à la plus élevée selon la valeur de leur revenu d'un type particulier, comme le revenu après impôt. Puis, la population est divisée en cinq groupes comprenant un nombre égal d'unités, appelées les quintiles. De manière analogue, le fait de diviser la population selon le revenu en 10 groupes – chaque groupe comprenant le même nombre d'unités – produit des déciles.

La plupart des analyses doivent porter sur les gens appartenant à différents quintiles (ou déciles) au sein d'une distribution de la population. On doit être prudent quand on fait des comparaisons entre des quintiles (ou déciles) qui proviennent de différentes distributions, parce qu'on doit s'attendre à ce que cela change à la fois les tranches de revenu représentées par chaque quintile (ou décile) et les personnes qui composent chaque quintile (ou décile). Si on utilise des concepts différents relatifs au classement des unités de la population du revenu, ceci pourrait avoir une incidence importante sur les résultats.

## Revenu médian

Le revenu médian est la valeur selon laquelle la moitié des unités de la population ont des revenus inférieurs et l'autre moitié, des revenus supérieurs. Pour calculer la valeur médiane du revenu, les unités sont classées de la plus faible à la plus élevée selon leur revenu et séparées en deux groupes de même taille. La valeur qui sépare ces groupes est le revenu médian. Elle correspond au 50<sup>ième</sup> centile.

Parce que le revenu médian correspond exactement au milieu de la distribution de revenu, il n'est pas, contrairement à la moyenne, touché par les valeurs de revenu extrêmes. En ce sens la médiane est utile, car elle permet de minimiser l'effet de valeurs élevées de manière inhabituelle qui sont attribuées à relativement très peu de personnes.

Comme les distributions de revenu sont en général asymétriques vers la gauche – autrement dit, concentrées dans la partie inférieure de l'échelle – le revenu médian est habituellement inférieur au revenu moyen.

## Taux implicite des transferts gouvernementaux ou impôts

Le taux implicite des transferts ou des impôts, selon le cas, permet de montrer l'importance relative des transferts reçus ou des impôts payés à l'égard de personnes ou de familles différentes. Ce concept est semblable au taux effectif d'imposition, mais pas identique. Pour une personne ou une famille donnée, le taux effectif est le montant des transferts ou des impôts exprimés en pourcentage de leur revenu, habituellement le revenu du marché, le revenu total ou le revenu après impôt. Le taux implicite pour une population donnée est le montant des transferts/impôts en moyenne (ou agrégé) exprimé en pourcentage de leur revenu moyen (ou agrégé).

## Ajustement pour la taille de la famille (échelle d'équivalence)

Quand on compare les revenus familiaux pour étudier des éléments comme le revenu adéquat ou le statut socio-économique, on tient souvent compte de la taille et de la composition de la famille. Fondamentalement, il ne suffit pas de connaître la somme déclarée comme revenu pour avoir un portrait du bien-être économique d'une famille; il faut aussi connaître le nombre de personnes qui la compose. On a analysé le revenu familial à partir de deux approches. La première consiste à produire des données selon le genre d'unités familiales détaillées, de sorte qu'au sein d'un genre d'unités familiales données, les différences dans la taille de la famille ne sont pas significatives. De fait, de nombreuses mesures du revenu ont été recoupées selon le genre d'unités familiales détaillées dans les tableaux publiés. Il existe une autre façon de tenir compte de la taille et de la composition de la famille; il s'agit d'appliquer un facteur d'ajustement au montant du revenu.

La méthode la plus simple est d'utiliser le revenu par habitant, c'est-à-dire, de diviser le revenu familial par la taille de la famille. Le revenu par habitant a toutefois des limites : il a tendance à sous-estimer le bien-être économique des grandes familles comparativement à celui des petites familles. Il en est ainsi parce que le revenu par habitant suppose que les coûts de la vie sont les mêmes pour chaque membre de la famille, alors que certains coûts, principalement ceux liés au logement, diminuent proportionnellement selon la taille de la famille (ils peuvent aussi être moins élevés pour les enfants que pour les adultes). Par exemple, on peut soutenir que les frais de logement pour un couple d'adultes mariés sans enfants ne sont pas supérieurs à ceux d'un adulte vivant seul.

Pour tenir compte de telles économies d'échelle, on se sert fréquemment d'une « échelle d'équivalence » qui permet d'ajuster le revenu familial. Plutôt que de supposer implicitement des coûts égaux pour les autres membres de la famille, comme c'est le cas selon l'approche du revenu par habitant, l'échelle d'équivalence constitue un ensemble de facteurs décroissants attribués au premier membre, au deuxième membre, etc. Le montant du revenu rajusté pour la famille est calculé en divisant la valeur du revenu par la somme des facteurs attribués à chaque membre.

Il n'y a pas d'échelle d'équivalence unique au Canada. Celle dont on se sert dans les tableaux de revenu publiés et dans des concepts comme la mesure de faible revenu (MFR) a toutefois atteint un degré d'acceptation élevé. Dans cette échelle d'équivalence, les facteurs sont les suivants :

- la personne la plus âgée de la famille reçoit un facteur de 1,0;
- la personne suivante en âge reçoit un facteur de 0,4;
- tous les autres membres de la famille âgés de 16 ans et plus reçoivent chacun un facteur de 0,4; et
- tous les autres membres de la famille de moins de 16 ans reçoivent un facteur de 0,3.

D'autres échelles d'équivalence sont :

L'échelle de OCDE (Organisation de coopération et de développement économiques)

- la personne la plus âgée de la famille reçoit un facteur de 1,0;
- tous les autres membres de la famille âgés de 15 ans et plus reçoivent chacun un facteur de 0,5; et
- tous les autres membres de la famille de moins de 15 ans reçoivent un facteur de 0,3.

La racine carrée de la taille de la famille (cette échelle d'équivalence est très proche de celle de la MFR, notamment chez les familles comptant jusqu'à 6 personnes).

### Coefficient de Gini

Avec le coefficient de Gini, tel qu'il s'applique aux revenus, on estime la mesure du degré d'inégalité dans une distribution de revenus. Les coefficients de Gini sont publiés pour diverses mesures de revenu comme le revenu du marché, le revenu total et le revenu après impôt, et servent à comparer l'uniformité de la répartition du revenu entre différentes mesures du revenu au sein de diverses populations ou au sein de la même population au fil du temps.

Les valeurs du coefficient de Gini varient entre 0 et 1. Une valeur de zéro indique que le revenu est également divisé entre les membres de la population : toutes les unités recevant exactement le même montant de revenu. Par contre, un coefficient de Gini de 1 dénote une distribution parfaitement inégale au sein de laquelle une unité possède l'ensemble du revenu de l'économie. Une diminution de la valeur du coefficient de Gini peut, dans une large mesure, être interprétée comme une diminution de l'inégalité, et vice versa. D'une façon simple et approximative, mentionnons qu'à partir des données de l'EDTR à l'échelle du Canada, une différence de 0,01 ou plus entre deux coefficients de Gini est considérée statistiquement significative.

### Faible revenu

#### Les seuils de faible revenu (SFR)

Les seuils de faible revenu (SFR) sont établis à partir des données de l'Enquête sur les dépenses des ménages. Ces seuils indiquent à quel niveau de revenu une famille peut se trouver dans le besoin parce qu'elle doit consacrer une plus grande partie de son revenu à l'achat de nécessités que la famille moyenne de taille similaire. De façon plus particulière, le seuil est défini comme étant le revenu en deçà duquel une famille est susceptible de dépenser 20 points de pourcentage de plus de son revenu pour la nourriture, le logement et l'habillement que la famille moyenne. Il existe des seuils distincts pour sept tailles de famille - de la personne vivant seule aux familles comptant sept membres ou plus - ainsi que pour cinq tailles de région de résidence - des régions rurales aux régions urbaines comptant une population supérieure à 500 000 habitants.

La première étape dans la production d'une série de seuils de faible revenu consiste à calculer la proportion du revenu qu'une famille consacre en moyenne à la nourriture, au logement et à l'habillement. L'Enquête sur les dépenses des familles de 1992 a révélé que, en moyenne, les familles dépensent 43 % de leur revenu après impôt (et 35 % de leur revenu total « avant impôt ») pour l'achat de ces nécessités. Ensuite, on ajoute 20 points de pourcentage, ce qui donne 63 % du revenu après impôt. Ce calcul est effectué à partir de l'hypothèse qu'une famille qui dépense plus que cette proportion de son revenu pour l'achat de nécessités se trouve en plus mauvaise posture

que la moyenne des familles. La dernière étape consiste à examiner la répartition du revenu selon les dépenses et à déterminer, au moyen d'une droite de régression, le niveau de revenu à partir duquel une famille a tendance à dépenser 20 points de pourcentage de plus que la moyenne pour l'achat de nécessités comme la nourriture, le logement et l'habillement.

### **Changement d'année de base et indexation des SFR**

Au fil du temps, les familles canadiennes ont consacré un pourcentage plus faible de leur revenu aux nécessités de l'alimentation, du logement et de l'habillement. Le rapport qui existe entre le revenu et les dépenses des familles correspond à un point particulier dans le temps, c'est à dire l'année de l'enquête sur les dépenses qui est utilisée pour calculer les seuils. Cette année particulière est désignée comme année de base pour l'ensemble des seuils en question.

Après avoir calculé les SFR de l'année de base, on obtient les seuils pour d'autres années en appliquant le taux d'inflation de l'indice des prix à la consommation (IPC) correspondant aux autres années aux seuils de l'année de base, c'est à dire que l'on indexe les SFR.

### **Le taux de faible revenu et l'écart de faible revenu**

Pour déterminer si une personne (ou une famille) est à faible revenu, on compare le SFR approprié (selon la taille de la famille et de la communauté) au revenu de la famille économique de la personne. Si le revenu de la famille économique est inférieur au seuil de faible revenu, cela veut dire que tous les membres de cette famille sont à faible revenu. Autrement dit, l'expression « personnes à faible revenu » devrait être interprétée comme désignant les personnes faisant partie d'une famille à faible revenu, y compris les personnes vivant seules dont le revenu tombe sous le seuil de faible revenu. De la même façon, par « enfants à faible revenu », on entend les enfants qui vivent dans des familles à faible revenu. Dans l'ensemble, le taux de faible revenu des personnes peut être calculé comme correspondant au nombre de personnes à faible revenu divisé par la population totale. On peut faire le même calcul pour les familles et les divers sous groupes de la population; par exemple, des taux de faible revenu selon l'âge, le sexe, la province ou le type de famille.

L'écart de faible revenu le montant correspondant à la différence entre le revenu de la famille et le seuil de faible revenu pertinent. Par exemple, une famille ayant un revenu de 15 000 \$ et dont le seuil de faible revenu pertinent est de 20 000 \$ aurait un écart de faible revenu de 5 000 \$. En termes de pourcentage, il s'agit d'un écart de 25 %. L'écart moyen pour une population donnée, que ce soit en termes de dollars ou de pourcentage, est la moyenne de ces valeurs telle qu'elle est calculée pour chaque unité. Pour les fins de calcul de cet écart, les revenus négatifs sont traités comme étant nuls.

### **Utilisation des SFR après impôt et avant impôt**

Statistique Canada produit deux séries de seuils de faible revenu et les taux correspondants : ceux fondés sur le revenu total (c'est-à-dire le revenu incluant les transferts gouvernementaux, avant la déduction de l'impôt sur le revenu) et ceux fondés sur le revenu après impôt. La dérivation de chaque série de seuils est effectuée de façon indépendante. Il n'y a pas de relation simple, comme le montant moyen d'impôts payables, qui distingue les deux niveaux.

Même si les deux séries de seuils de faible revenu continuent d'être disponibles, Statistique Canada préfère utiliser les seuils après impôt. Les taux de faible revenu calculés avant impôt ne reflètent qu'en partie l'incidence totale de la redistribution découlant du système fiscal et de transferts du Canada. Il est donc logique que le nombre de personnes tombant sous ces seuils est toujours demeuré plus élevé sur une base avant impôt qu'après impôt.

### Les mesures de faible revenu (MFR)

Aux fins des comparaisons internationales, la MFR est la mesure de faible revenu la plus couramment utilisée. Contrairement aux seuils de faible revenu, qui sont calculés à partir d'une enquête sur les dépenses, puis comparés à une enquête sur le revenu, les MFR sont calculées et appliquées à partir d'une seule et unique enquête sur le revenu. La mesure de faible revenu (MFR) est un pourcentage fixe (50 %) du revenu familial médian « ajusté », ce dernier terme traduisant la prise en compte des besoins familiaux. Voir le paragraphe Ajustement pour la taille de la famille (échelle d'équivalence) pour de plus amples renseignements.

Les MFR sont calculées trois fois; à partir du revenu du marché, du revenu avant impôt et du revenu après impôt. Elles n'ont pas à être mises à jour au moyen d'un indice de l'inflation, parce qu'elles sont calculées à partir d'une enquête annuelle sur le revenu des familles.

### Mesure fondée sur un panier de consommation (MPC)

Le ministère du Développement social du Canada (anciennement connu sous le nom du ministère des ressources humaines du Canada) a travaillé en collaboration avec les ministères des services sociaux des provinces et des territoires à pour établir une « mesure fondée sur un panier de consommation » (MPC). Cette approche vise à établir le coût d'un panier de consommation de biens et de services nécessaires comprenant notamment la nourriture, le logement, l'habillement et le transport ainsi qu'un multiplicateur pour couvrir d'autres biens essentiels. Les résultats obtenus servent à définir les niveaux de revenu nécessaires pour couvrir le coût du panier de consommation.

Le même argument utilisé pour justifier l'utilisation des taux de faible revenu après impôt peut également servir à légitimer ce choix du revenu après impôt pour comparer les seuils établis à partir de la mesure fondée sur un panier de consommation. C'est-à-dire qu'une mesure du bien-être devrait tenir compte du montant réellement disponible pour les dépenses. La notion de revenu proposée à des fins de comparaison avec les seuils de la mesure fondée sur le panier de consommation va même plus loin que celle du revenu après impôt en déduisant également d'autres dépenses obligatoires telles les pensions alimentaires, les frais de garde d'enfants liés au travail et les cotisations de l'employé à des fonds de pension et à l'assurance-emploi.

Statistique Canada recueille certaines données qui sont nécessaires pour produire des taux basés sur la mesure fondée sur le panier de consommation du ministère du développement social du Canada.

### Comparaisons entre les données allant jusqu'à 1995 et celles depuis 1996

Depuis l'année de référence 1996, l'Enquête sur la dynamique du travail et du revenu (EDTR), a remplacé l'Enquête sur les finances des consommateurs (EFC), comme source officielle des données sur le revenu au Canada. Ainsi, les estimations du Revenu au Canada et Les tendances du revenu au Canada allant jusqu'à 1995 sont tirées de l'EFC (menée la dernière fois pour l'année de référence 1997), tandis que les estimations pour 1996 et depuis sont tirées de l'EDTR (qui a été introduite pour la première fois en 1993).

La base de données de l'Enquête sur la dynamique du travail et du revenu (EDTR), a pris de l'expansion avec l'édition de l'année de référence 2006 afin d'incorporer les micro-données transversales de l'Enquête des finances des consommateurs (EFC), de 1976 à 1997 inclusivement.

Une partie de l'information provenant de l'EFC est maintenant disponible par l'intermédiaire des entités de la base de données de l'EDTR. Cette information permettra aux utilisateurs d'accéder à des données historiques sur une plus longue période et ce, à partir d'une seule base de données. Les utilisateurs auront toujours la possibilité d'utiliser les fichiers historiques de l'EFC si cela convient mieux à leurs besoins.

Les données de l'EFC ont été adaptées autant que possible aux concepts des variables de l'EDTR. La plupart des variables de revenu ainsi qu'une partie des autres variables, telles que les informations démographiques, ont été converties lors de cette diffusion. D'autres données de l'EFC seront transformées et ajoutées à la base de données de l'EDTR dans le futur.

Lors de la création originale de l'EDTR, on s'était efforcé dans la mesure du possible de minimiser et de surveiller les divergences entre les deux enquêtes sur le revenu tout en apportant d'importantes améliorations aux procédures d'enquête. Avant de remplacer la série EFC par l'EDTR, on avait mené une étude des années de référence chevauchantes, en particulier les années 1996 et 1997. Les résultats de l'étude sont présentés dans un document de recherche *Comparaison des résultats de l'Enquête sur la dynamique du travail et du revenu (EDTR) et de l'Enquête sur les finances des consommateurs (EFC) 1993-1997 : mise à jour (75F0002MIF1999007)*. Tous les documents de recherche de la DSR sont disponibles gratuitement.

En résumé, on avait constaté que les deux enquêtes disent essentiellement la même chose pour tous les principaux concepts de revenu. Néanmoins l'analyse de certaines tendances a indiqué un « bris » en raison du changement d'enquête. Un tel bris correspondrait à un changement de données attribuable au fait que ce sont deux enquêtes ayant des échantillons et des méthodes différentes plutôt qu'à un véritable changement de caractéristiques de la population. Certaines de ces différences existent toujours après la transformation de l'EFC selon les concepts de l'EDTR. Les utilisateurs voudront bien prendre note des différences ci-dessous que l'on a pu observer entre les enquêtes et qui ont exercé une influence sur les tendances des données à des niveaux détaillés.

### **Meilleure couverture des montants de revenu peu importants**

Une amélioration notable qui est survenue sous l'effet des nouvelles techniques d'enquête intégrées à l'EDTR est une meilleure couverture des montants de revenu peu importants reçus par les répondants. On a pu observer dans des enquêtes par questionnaire que les répondants ont tendance à oublier des montants de revenu peu importants reçus dans le passé ou à ne pas en tenir compte. En général, cela entraîne une sous-estimation du revenu. Le recours par l'EDTR à des fichiers administratifs d'impôt sur le revenu pour environ 80% des répondants de l'échantillon entraîne une meilleure couverture des montants de revenu non nuls, et suscite en général un nombre plus grand de bénéficiaires pour la plupart des types de revenu.

### **Types de famille détaillés**

Suite à la conversion de l'EFC selon les concepts de l'EDTR, les « types de famille détaillés » standard publiés pour les familles économiques sont maintenant obtenu en fonction du « soutien économique principal ». Cependant il existe toujours des différences entre les deux enquêtes.

La préférence accordée aux membres plus âgés selon le concept de chef de famille a été préservée lors de la conversion de l'EFC. Ainsi on a défini le soutien économique principal à partir du couple formé par le chef de famille et de son épouse.

Selon l'EDTR, les jeunes adultes ont de meilleures chances d'être le soutien économique principal que dans l'EFC. Par conséquent, on observe un moins grand nombre d'« autres familles de personnes âgées » et de « couples mariés avec d'autres personnes apparentées », et un nombre plus important d'« autres familles autres que de personnes âgées » dans l'EDTR. (Voir à la section « Définitions relatives à la famille »)

### **Impact de la conversion sur les estimations publiées dans *Les tendances du revenu au Canada* et *Le revenu au Canada***

La série historiques comprend maintenant les années 1976 à 1979 en plus des années incluses dans les versions antérieures, soit de 1980 à la dernière année de l'EDTR.

La modification des concepts de famille résultant de la conversion de l'EFC à l'EDTR n'a pas influencé les données préparées pour l'ensemble des familles comportant deux personnes ou plus, ni pour les personnes vivant seules. Toutefois, pour certains types de famille détaillés, l'estimation du nombre de familles a subi une augmentation ou une diminution ponctuelle.

### **Déplacement de familles de personnes âgées vers les familles autres que de personnes âgées**

La définition antérieure considérait toujours l'époux plutôt que l'épouse comme le « chef de famille », le concept de « soutien économique principal » n'admet aucune distinction de sexe, et il est donc maintenant possible que l'épouse soit le soutien économique principal. En moyenne, les épouses sont plus jeunes que leur époux, du moins chez les couples plus âgés; le résultat a été un déplacement de familles de personnes âgées vers la catégorie des familles autres que de personnes âgées.

### **Déplacement des autres familles (autres que de personnes âgées) vers des familles monoparentales**

Dans l'EFC, afin qu'une famille soit classée comme étant monoparentale, non seulement le chef de famille devait être sans conjoint et avoir au moins un enfant de moins de 18 ans, mais aucun autre membre apparenté ne pouvait être présent et de plus, tous les enfants devaient être célibataires. Par autre membre apparenté on entend un parent ou un petit-enfant ou un conjoint de l'un des enfants du chef de famille. Suite à la conversion, ces familles ont été classés comme familles monoparentales ce qui explique qu'un certain nombre de familles se sont déplacés de « autres familles (autres que de personnes âgées) » vers des familles monoparentales.

### **Déplacement de familles de deux parents avec enfants vers des couples mariés avec d'autres personnes apparentées**

Les enfants en tutelle ne se sont pas considérés comme « enfants » aux fins de la variable type de famille économique de l'EDTR, ce qui n'était pas le cas de la variable caractéristique de la famille économique de l'EFC. En d'autres termes, les autres personnes plus âgées ayant un lien de parentés avec l'enfant, tel que les grands-parents, ne sont pas traitées comme les parents de celui-ci en l'absence de l'identification d'un père ou d'une mère. Cette transformation explique le mouvement de familles de deux parents avec enfants vers des couples avec d'autres personnes apparentées.

### **Diminution du nombre de travailleurs à temps plein toute l'année**

Travailler toute l'année signifie selon les définitions de l'EDTR, travailler 52 semaines contrairement à 50 semaines pour le concept de l'EFC. Ce changement s'est traduit en une diminution du nombre de travailleurs à temps plein toute l'année et en une augmentation de leurs gains moyens.

### **Caractéristiques de l'emploi**

Selon l'EFC, les caractéristiques de l'emploi étaient défini selon l'emploi pour lequel la personne travaillait le plus grand nombre d'heures au cours de la semaine de référence identifié dans l'enquête sur la population active (EPA). Si le répondant n'avait pas travaillé au cours de la semaine de référence, alors les caractéristiques de l'emploi était défini selon l'emploi le plus récent au cours de la dernière année (pour les années de référence 1996 et 1997) ou au cours des 5 dernières années (pour les années de référence de 1976 à 1995). Lors de la conversion de l'EFC, les caractéristiques de l'emploi ont été conservées uniquement si le répondant avait travaillé au cours de l'année de référence. Ce changement explique que certains répondants n'ont plus de caractéristiques de l'emploi, tel que l'occupation ou l'industrie, s'il n'avait pas travaillé au cours de l'année de référence.

### **Crédit pour la taxe sur les produits et services (TPS) et la taxe de vente harmonisée (TVH) de 1987 à 1989**

Lors de la conversion de l'EFC, les montants des crédits sur la taxe de vente fédérale de 1987 à 1990 ont été déplacé de la variables des crédits d'impôt provinciaux et territoriaux vers la variable de crédit pour la taxe sur les produits et services (TPS) et la taxe de vente harmonisée (TVH). Ce qui explique qu'un montant apparaisse pour la TPS/TVH entre 1987 et 1989 inclusivement.

## Impact de la conversion sur la base de micro-données et l'outil d'extraction SLIDRET

Il est maintenant possible d'extraire les données de l'EFC avec l'outil d'extraction SLIDRET de 1976 à 1997. Étant donné que l'information de l'EDTR est disponible à partir de l'année de référence 1993, il y a cinq années pour lesquelles les deux enquêtes se chevauchent. Les utilisateurs doivent spécifier quelle enquête ils veulent utiliser lorsqu'ils accéderont aux micro-données grâce à l'outil d'extraction – SLIDRET (pour plus de détail consulter le manuel de l'utilisateur de SLIDRET)

Pour une liste complète des variables de l'EDTR pour les années de l'EFC, veuillez consulter le document *Enquête sur la dynamique du travail et du revenu (EDTR) : un aperçu de l'enquête*, à la section Comparaisons entre les données allant jusqu'à 1995 et celles depuis 1996.

## Comparaisons avec les éditions antérieures

Les données d'éditions différentes ne sont pas directement comparables. Chacune des éditions comprend quelques modifications appliquées aux données. Une des modifications qui se retrouvent à toutes les années est la conversion des montants en dollars constants de la dernière année de référence (Voir « Dollars courants versus dollars constants ».)

Périodiquement, on met à jour les poids pour rendre compte de l'existence de nouveaux repères démographiques issus d'un nouveau recensement. La plus récente révision historique pour les poids de l'EDTR ainsi que l'Enquête sur les finances des consommateurs s'est produite au moment de la diffusion des données pour 2003, alors que les projections démographiques découlant du Recensement de 2001 ont été incorporées.

Les améliorations des poids d'enquête dans le cadre des révisions historiques de 2000 et de 2003 faisaient l'objet d'un projet exhaustif à Statistique Canada, en vue d'améliorer les stratégies de pondération des principales enquêtes annuelles sur le revenu, les dépenses et la richesse. Les poids sont normalement ajustés à l'aide de points de repère démographiques selon la province, l'âge et le sexe. Depuis la révision des poids de 2000, les poids de l'EDTR respectent également les repères démographiques selon la taille du ménage et la taille de la famille économique.

Depuis la révision de 2003, les poids de 1990 jusqu'à l'année courante incluent les ajustements basés sur le fichier annuel T4 de l'Agence de revenu du Canada (ARC), qui correspond à une compilation des états de la rémunération payée remplis par les employeurs. Pour plus de détails, voir le document de recherche gratuit, *Enquête sur la dynamique du travail et du revenu : révision historique de 2003*, Statistique Canada.



# Méthodologie

---

## Univers de l'enquête

L'EDTR est une enquête menée auprès des ménages. Elle couvre toutes les personnes au Canada, à l'exclusion des résidents du Yukon, des Territoires du Nord-Ouest et du Nunavut, des pensionnaires d'un établissement institutionnel et des personnes vivant dans des réserves indiennes ou dans les casernements militaires. Dans l'ensemble, ces exclusions représentent moins de 3 % de la population.

## L'échantillon

Les échantillons de l'EDTR sont sélectionnés à partir de l'Enquête sur la population active (EPA), une enquête mensuelle, ce qui fait qu'ils partagent le même plan de sondage que cette dernière. L'échantillon de l'EPA est prélevé à partir d'une base aréolaire et se fonde sur un plan stratifié à plusieurs degrés s'appuyant sur un échantillonnage probabiliste. L'échantillon total est composé de six échantillons indépendants, appelés groupes de renouvellement puisqu'un sixième de l'échantillon (soit un groupe de renouvellement) est remplacé tous les mois.

L'échantillon de l'EDTR est composé de deux panels. Chacun d'eux comprend deux groupes de renouvellement de l'EPA et couvre près de 17 000 ménages. Les membres d'un panel sont suivis pour une période de six années consécutives et un nouveau panel est introduit à tous les trois ans. Par conséquent, deux panels se chevauchent en tout temps.

## Pondération

L'estimation des caractéristiques de la population à partir d'une enquête repose sur l'hypothèse selon laquelle chaque unité échantillonnée représente, en plus d'elle-même, un certain nombre d'unités non échantillonnées dans la population. Un poids d'enquête de base joint à chaque enregistrement indique le nombre d'unités dans la population qui sont représentées par cette unité dans l'échantillon.

À chaque année de référence, l'EDTR produit deux ensembles de poids : un ensemble de poids qui est représentatif de la population initiale (l'aspect longitudinal) et un autre qui est représentatif de la population actuelle (l'aspect transversal). Pour la production de poids transversaux, l'EDTR combine deux échantillons indépendants et assigne une probabilité de sélection aux individus qui se sont joints à l'échantillon après la sélection de l'échantillon initial.

Deux types de correction s'appliquent alors aux poids d'enquête de base afin d'améliorer la fiabilité des estimations. Les poids de base sont d'abord augmentés pour tenir compte de la non-réponse. Puis, ceux-ci ajustés pour la non-réponse sont à nouveau ajustés pour que les estimations sur des caractéristiques démographiques pertinentes soient conformes aux agrégats provenant de sources autres que l'enquête.

Le premier ensemble de totaux utilisé par l'EDTR est basé sur les comptes de population à l'échelle provinciale estimés par la Division de la démographie de Statistique Canada selon l'âge et le sexe, la taille du ménage et la taille de la famille économique. Ces comptes de population annuels sont basés en grande partie sur les estimations provenant du recensement de la population.

Le deuxième ensemble de totaux provient de l'information des relevés T4 de l'Agence du revenu du Canada (ARC); il permet de s'assurer que la distribution pondérée du revenu (sur la base des salaires et traitements) dans l'ensemble de données correspond à celle de la population canadienne.

L'utilisation des totaux de la population basés sur la population du Recensement de 2001 pour les années récentes et l'utilisation de l'information des relevés T4 de l'ARC ont été introduites lors de la diffusion des données de

l'année 2003. Les estimations de l'enquête sur les finances des consommateurs (EFC) de 1990 à 1995 et celles de l'EDTR de 1996 à 2002 ont été révisées à la même occasion.

## Représentativité transversale

Chaque échantillon longitudinal ou « panel » dans l'EDTR est au départ un échantillon transversal représentatif de la population. Cependant, parce que la population réelle varie d'une année à l'autre alors que, par définition, l'échantillon longitudinal reste le même, l'échantillon doit être ajusté de manière à bien refléter les changements dans la composition de la population. On y parvient en ajoutant à l'échantillon toutes les nouvelles personnes qui vivent avec les premiers répondants (tout en les enlevant de nouveau à des périodes subséquentes, si elles quittent le ménage). Inversement, on attribue aux premiers répondants qui quittent la population cible (en déménageant à l'étranger, en étant institutionnalisés, etc.) un poids égal à zéro aux fins de l'échantillon transversal.

Ainsi, l'échantillon transversal, composé des premiers répondants toujours dans la population cible ainsi que les personnes cohabitant avec eux est pratiquement entièrement représentatif de la population à chaque période. Le groupe manquant est composé de personnes qui viennent tout juste de s'ajouter à la population cible et qui ne vivent pas avec quelqu'un qui faisait partie de la population cible au moment de la sélection du plus récent panel. Comme l'EDTR lance un nouveau panel tous les trois ans, ce groupe est toutefois assez petit.

## Qualité des données

Il y a deux genres d'erreurs inhérentes aux données de sondage : les erreurs non dues à l'échantillonnage et les erreurs d'échantillonnage. La fiabilité des estimations d'enquête repose sur l'incidence combinée des erreurs non dues à l'échantillonnage et des erreurs d'échantillonnage. Pour plus amples détails sur les indicateurs de qualité voir le document de recherche *La qualité des données dans l'Enquête sur la dynamique du travail et du revenu (EDTR) en 2005*.

## Erreurs non dues à l'échantillonnage

Les erreurs non dues à l'échantillonnage sont habituellement des erreurs humaines, comme de simples erreurs, des malentendus ou des interprétations erronées. Les erreurs aléatoires auront très peu d'effet sur un grand nombre d'observations. En revanche, les erreurs systématiques peuvent influencer considérablement sur la fiabilité des estimations. Dans le cadre de l'EDTR, on consacre beaucoup de temps et d'efforts à la réduction des erreurs non dues à l'échantillonnage.

Les erreurs non dues à l'échantillonnage peuvent provenir de diverses sources telles que les erreurs de couverture, de réponse, de non-réponse et de traitement.

Il y a un **erreur de couverture** quand les unités de la base de sondage ne représentent pas exactement la population cible. On peut avoir omis des unités de la base de sondage (sous-dénombrement), inclus des unités qui n'appartiennent pas à la population cible (sur-dénombrement) ou inclus les mêmes unités plus d'une fois (unités en double). Le problème le plus commun est celui du sous-dénombrement.

Le taux de glissement constitue une mesure de l'erreur de couverture de l'enquête. On le définit comme étant la différence en pourcentage entre les totaux de contrôle (tirés des estimations démographiques basées sur le Recensement) et les comptes pondérés de l'échantillon. Les taux de glissement dans le cas des enquêtes auprès des ménages sont habituellement positifs parce que des personnes qui devraient être dénombrées ne le sont pas. Les taux de glissement ont été révisés rétroactivement jusqu'en 1997 au moyen des estimations démographiques basées sur le Recensement de 2001. Selon les données du tableau ci-après, l'EDTR a pris en compte 84 % de sa population cible en 2006. Pour les procédures d'estimation de l'EDTR, on utilise les estimations démographiques basées sur le Recensement pour compenser les taux de glissement déterminés.

Sur demande, vous pouvez aussi obtenir les taux pour les groupements par sexe, province et âge.

**Tableau explicatif 1**  
**Taux de glissement pour l'EDTR**

	1997	1998	1999	2000	2001	2002	2003	2004	2005	2006
	pourcentage									
Canada	8,4	9,0	8,4	9,5	10,6	12,4	13,4	14,2	14,5	16,0

Les **erreurs de réponse** peuvent être attribuables à de nombreux facteurs (un questionnaire mal conçu, une interprétation erronée des questions de la part des intervieweurs ou des répondants ou une déclaration fautive des répondants, par exemple). On s'efforce énormément de réduire l'existence de l'erreur de réponse dans l'EDTR. Parmi les mesures prises pour minimiser ce type d'erreur, mentionnons le recours à des intervieweurs hautement qualifiés et bien formés, et la supervision des intervieweurs afin de déceler une interprétation erronée des instructions ou des problèmes à l'égard du plan de questionnaire. Malgré tout, les répondants peuvent introduire une erreur s'ils ont, volontairement ou non, donné une mauvaise réponse.

Les données sur le revenu prêtent particulièrement à de fausses déclarations, vu qu'il s'agit d'une question délicate à multiples volets à l'égard de laquelle les répondants ne sont pas toujours familiers. Ainsi, avant l'interview, une lettre est envoyée par la poste aux répondants, les avisant sur les informations requises pour compléter les questions sur le revenu. Ils disposent ainsi de temps pour consulter leurs documents et avoir en main les renseignements voulus au moment de l'interview. Pour les répondants qui autorisent Statistique Canada à consulter leurs fichiers d'impôt (soit la plupart des répondants), les données de l'EDTR sur le revenu sont puisées à même les fichiers administratifs. Cette procédure minimise le nombre de fausses déclarations de revenu dans le cadre de l'EDTR.

Les **erreurs de non-réponse** sont présentes dans toutes les enquêtes-échantillons, car les répondants éventuels n'acceptent pas tous de collaborer pleinement. L'importance de cette erreur varie d'une non-réponse partielle à une non-réponse totale.

**Une non-réponse totale** est enregistrée dans le cas où l'intervieweur se trouve devant l'impossibilité de contacter le répondant, lorsqu'aucun membre du ménage n'est capable de fournir l'information recherchée, ou que le répondant refuse de participer à l'enquête.

La réponse est calculée au niveau du ménage. Un ménage est jugé être « répondant » si au moins un de ses membres a répondu à l'interview. Il a été déterminé en outre que les renseignements sur la composition du ménage ne peuvent être manquants pour plus d'un an.

La non-réponse totale au niveau du ménage est traitée en ajustant le poids de base des individus faisant partie des ménages répondants afin de compenser pour ceux faisant partie des ménages qui n'ont pas répondu.

À l'intérieur d'un ménage répondant, les données des membres non-répondants (s'il y a lieu) seront imputées ou auront des valeurs manquantes dans la base de données finale, selon la variable (pour plus de détails sur l'imputation, voir la section sur la non réponse partielle).

L'importance de cette erreur est inconnue mais de façon générale cette erreur n'est pas négligeable lorsqu'un groupe de personnes possédant certaines caractéristiques communes refusent de participer à l'enquête et que ces caractéristiques exercent un effet déterminant sur les résultats de l'enquête. Le biais associé à la non-réponse augmente en fonction de la différence entre les caractéristiques des répondants et des non-répondants. Les méthodes employées pour compenser la non-réponse et, du coup, pour tenter de minimiser le biais s'appuient sur les renseignements disponibles à l'égard des répondants et des non-répondants.

La qualité des données de toute enquête repose sur des taux de réponse élevés. C'est pourquoi on encourage fortement les répondants à participer pleinement à l'EDTR.

Les taux de réponse transversaux au niveau ménage, présentés dans le tableau B, s'échelonnaient de 74,7 % (2004) à 86 % (1996).

**Tableau explicatif 2**  
**Taux de réponse à l'EFC (1990-1995) et à l'EDTR (1996-2006)**

	1990	1991	1992	1993	1994	1995	1996	1997	1998	1999	2000	2001	2002	2003	2004	2005	2006
	pourcentage																
Taux de réponse	79,0	80,0	80,7	80,0	79,5	82,1	86,0	84,1	82,7	82,7	79,2	79,1	79,0	78,3	74,7	76,1	74,9

**La non-réponse partielle** à l'enquête survient lorsque le répondant ne comprend pas la question ou l'interprète mal, refuse d'y répondre, ou encore n'arrive pas à se souvenir des renseignements demandés. Ce type de non-réponse est compensé en imputant les valeurs manquantes.

On impute les données en s'appuyant d'abord sur les données de l'année précédente, mises à jour selon les circonstances. Ce n'est qu'en l'absence de données de l'année précédente que les données sont imputées selon la méthode du « plus proche voisin ». Cette méthode consiste à identifier une autre personne ayant des caractéristiques comparables à la personne qui n'a pas répondu aux questions. La valeur imputée est tirée de l'enregistrement de la personne semblable dite « répondant-donneur ».

Certaines sommes reçues dans le cadre de programmes gouvernementaux, comme les prestations fiscales pour enfants, le crédit pour la taxe sur les produits et services ou taxe de vente harmonisée, et le supplément de revenu garanti, sont calculées à partir d'autres renseignements.

Les **erreurs de traitement** peuvent se produire à divers stades de l'enquête : la saisie, la vérification, la codification, la pondération ou la mise en tableaux des données. La méthode de collecte assistée par ordinateur dont on se sert dans l'EDTR réduit les risques d'erreurs de saisie parce que le logiciel fait des contrôles de cohérence et d'exhaustivité des données. Pour minimiser les erreurs de codification, de pondération ou de mise en tableaux, on effectue périodiquement des tests de diagnostic. Ces tests comprennent des comparaisons des résultats avec d'autres sources de données.

## Erreurs d'échantillonnage

Des erreurs d'échantillonnage surviennent parce que l'on tire des conclusions pour l'ensemble de la population à partir de renseignements obtenus auprès de seulement un échantillon de la population. Les résultats ainsi obtenus peuvent différer de ceux que l'on obtiendrait si les renseignements avaient été recueillis auprès de l'ensemble de la population. Les erreurs attribuables à l'élargissement du champ d'application des conclusions d'après l'échantillon à l'ensemble de la population sont appelées erreurs d'échantillonnage. Le plan de sondage, la variabilité des caractéristiques de la population que l'enquête mesure, de même que la taille de l'échantillon détermine l'ampleur de l'erreur d'échantillonnage. De plus, pour un plan de sondage donné, l'importance de l'erreur d'échantillonnage variera selon les méthodes d'estimation employées.

## Erreur-type et coefficient de variation

Une mesure commune de l'erreur d'échantillonnage est l'erreur-type (ET). Celle-ci mesure le degré de variation des estimations selon qu'on sélectionne un échantillon donné plutôt qu'un autre de même taille et ayant un plan de sondage identique. L'erreur-type sert également à calculer les intervalles de confiance associés à une estimation (Y). Les intervalles de confiance servent à exprimer la précision de l'estimation. Il a été prouvé mathématiquement que, si l'échantillonnage était répété plusieurs fois, la valeur de la population réelle s'inscrirait dans l'intervalle de confiance  $Y \pm 2ET$  95 fois sur 100 et dans l'intervalle de confiance plus restreint défini par  $Y \pm ET$ , 68 fois sur 100. Une autre mesure importante de l'erreur d'échantillonnage est le coefficient de variation, calculé comme la valeur en pourcentage de l'erreur type sur l'estimation Y (c'est-à-dire  $100 \times ET / Y$ ).

L'exemple suivant illustre les rapports entre l'erreur-type, les intervalles de confiance et le coefficient de variation. Supposons que le revenu moyen estimé d'une source donnée est de 10 000 \$ et que l'erreur-type correspondante

est de 200 \$. Le coefficient de variation est donc égal à 2 %. L'intervalle de confiance de 95 % estimé à partir de cet échantillon varie entre 9 600 \$ et 10 400 \$, c'est-à-dire, 10 000 \$  $\pm$  400 \$. Cela signifie qu'avec un degré de confiance de 95 %, on peut affirmer que le revenu moyen de la population cible se situe entre 9 600 \$ et 10 400 \$.

Les erreurs types correspondant aux estimations sont calculées selon la méthode « bootstrap ». Pour en savoir plus sur les erreurs-types et les coefficients de variation, veuillez consulter la publication de Statistique Canada intitulée Méthodologie de l'Enquête sur la population active du Canada

## Indicateurs de qualité

Les indicateurs de qualité (DQ) sont basés sur le coefficient de variation (CV) et les seuils de suppression. Les signes conventionnels suivants sont employés :

### Règles de qualité

Code DQ	Description
A	Excellente (CV entre 0 et 2 %)
B	Très bonne (CV entre 2 % et 4 %)
C	Bonne (CV entre 4 % et 8 %)
D	Acceptable (CV entre 8 % et 16 %)
E	À utiliser avec prudence (CV plus grand ou égal à 16 % )
F	Trop peu fiable pour être publié
.	indisponible pour toute période de référence précise
..	indisponible pour une période de référence précise
...	N'ayant pas lieu de figurer
p	Preliminaire
r	Rectifié
x	Confidentiel en vertu des dispositions de la Loi sur la statistique

## Seuils de suppression

Les seuils de suppression ou seuils de qualité, sont établis en fonction de la taille d'échantillon sous-jacente à l'estimation calculée. De façon générale, on requiert un minimum de 25 observations pour que l'estimation puisse être publiée. Par contre, ceci peut varier selon le type d'estimation. Les règles de suppression sont appliquées dans le but de préserver la confidentialité des répondants de l'enquête et pour assurer la qualité des estimations publiées.

## Seuil de Suppression

Type d'estimation	Supprimer SI:
<b>Pourcentages, distributions, proportions/parts:</b>	
<ul style="list-style-type: none"> <li>• % sous le seuil de faible revenu (LICO)</li> <li>• Distribution de revenu</li> <li>• Proportion des familles ayant un revenu=0</li> </ul>	Taille d'échantillon au dénominateur* < 25 ou Taille d'échantillon dénominateur* < 100 et taille d'échantillon au numérateur < 5
<b>Ratios</b>	
Taille d'échantillon au numérateur < 25 <ul style="list-style-type: none"> <li>• Salaire femmes/hommes</li> </ul> Taille d'échantillon au dénominateur < 25	ou
<b>Quintiles (parts, moyennes et limites supérieures)</b>	
<ul style="list-style-type: none"> <li>• Part du revenu par quintile</li> <li>• Moyenne du revenu par quintile</li> <li>• Limite supérieure du revenu</li> </ul>	Taille d'échantillon dans le quintile/5 < 25 ou Limite supérieure du revenu pour le quintile supérieur ou pour le total des quintiles
<b>Autres types d'estimation</b>	
<ul style="list-style-type: none"> <li>• Comptes</li> <li>• Moyennes</li> <li>• Médianes</li> <li>• Coefficients Gini</li> </ul>	Taille d'échantillon < 25

\*La taille d'échantillon au dénominateur correspond à la taille d'échantillon de l'estimation totale de laquelle la distribution, le pourcentage, la proportion ou la part est dérivée.

## Contenu de l'enquête

---

L'EDTR permet de recueillir des données sur un vaste éventail de sujets. Certains sont fondamentalement « dynamiques », comportant des transitions et des périodes, et d'autres comportent une valeur explicative importante.

Les thèmes abordés sont :

- travail
- revenu et patrimoine
- études
- caractéristiques personnelles
- contrôle de l'échantillon

Pour en savoir plus sur les variables de l'enquête, veuillez consulter la publication de Statistique Canada intitulée *L'EDTR - dictionnaire électronique des données*

Figure 1

Organisation du contenu de l'EDTR

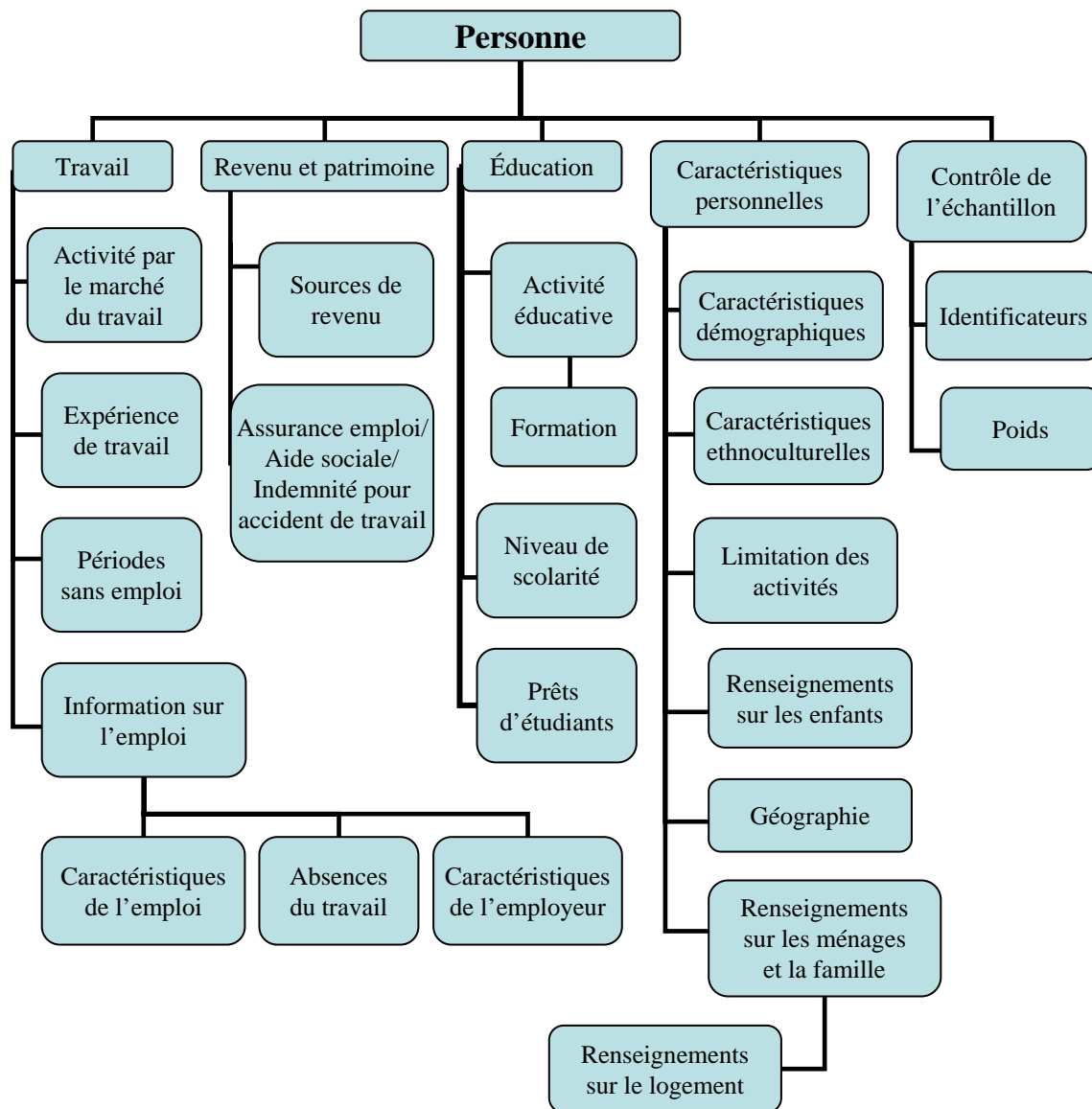



## Travail

### Activité sur le marché du travail

- activité principale durant l'année
- périodes d'emploi et périodes de chômage (dates de début et de fin, durées)
- situation hebdomadaire vis-à-vis de l'activité
- nombre total de semaines pendant lesquelles la personne a été occupée, en chômage et inactive chaque année
- périodes de cumul d'emplois
- périodes d'absence du travail

### Expérience de travail

- nombre d'années de travail à temps plein et à temps partiel
- nombre d'années de travail à temps plein et en équivalent temps plein

### Caractéristiques des périodes sans travail

- recherche d'emploi pendant la période
- dates des périodes de recherche d'emploi
- désir de travailler
- raison pour laquelle la personne ne cherchait pas d'emploi

### Caractéristiques des emplois\*

- dates de début et de fin, date initiale de début avec cet employeur
- salaire
- horaire de travail (heures et type)
- avantages sociaux
- affiliation syndicale
- profession
- tâches de supervision/gestion
- catégorie de travailleurs
- durée d'emploi (ancienneté)
- façon dont la personne a obtenu l'emploi
- raison pour laquelle l'emploi a pris fin

\*Les caractéristiques des emplois sont mises à jour annuellement et sont recueillies pour un maximum de six emplois par année; les dates des changements sont enregistrées.

### **Caractéristiques des absences du travail\***

- dates
- motif
- absence rémunérée ou non rémunérée

\*Pour absence du travail d'une semaine ou plus. Les données sont recueillies au sujet du premier et du dernier congé de chaque année, pour chaque employeur.

### **Caractéristiques de l'employeur**

- secteur d'activité
- taille de l'entreprise
- secteur public ou privé

## **Revenu et patrimoine**

### **Sources de revenu**

Renseignements annuels concernant plusieurs sources de revenu

Par exemple :

- revenu du marché
- transferts gouvernementaux
- impôt payé
- revenu après impôt
- transferts entre ménages

### **Compensation financière\***

- assurance-emploi
- aide sociale
- indemnités pour accidents de travail

\* Prestations reçues au cours de l'année et mois au cours desquels la personne a touché ces prestations.

## **Études**

### **Activité scolaire**

- inscription à un programme d'études créditées, durée en mois, en semaines et en heures
- genre d'établissement d'enseignement
- fréquentation à temps plein ou à temps partiel

- certificats reçus (s'il y a lieu)
- formation liée à l'emploi, séminaires, ateliers et conférences

#### **Niveau de scolarité\***

- nombre d'années d'études
- grades et diplômes obtenus
- principal domaine d'études

#### **Prêts étudiants**

- obtenu un prêt étudiant
- montant total emprunté
- montant à rembourser

\*Mis à jour annuellement

### **Caractéristiques personnelles**

#### **Caractéristiques démographiques**

- date de naissance/âge
- sexe
- durée de l'état matrimonial actuel
- date/âge au premier mariage

#### **Caractéristiques ethno-culturelles**

- origines ethniques
- appartenance à un groupe désigné conformément au programme d'équité en matière d'emploi
- langue maternelle
- immigration
- pays de naissance
- niveau de scolarité et lieu de naissance du père et de la mère

#### **Limitations d'activité**

- renseignements annuels sur les limitations d'activité et leurs répercussions sur le travail
- satisfaction à l'égard de l'emploi

#### **Renseignements sur les enfants d'une personne**

- nombre d'enfants nés, élevés

- année où le premier enfant est né et âge de la personne à ce moment

### **Géographie et mobilité géographique**

- région économique ou région métropolitaine de recensement du domicile actuel
- taille de la collectivité
- déménagement durant l'année
- date du déménagement
- motif du déménagement
- nature du déménagement (déménagement du ménage complet/fractionnement du ménage)

### **Renseignements sur le ménage et sur la famille économique et de recensement\***

- caractéristiques principales des autres membres du ménage/de la famille (p.ex. âge, sexe, lien avec les autres membres, revenu, nombre annuel d'heures travaillées)
- seuil de faible revenu pertinent
- événements relatifs à la famille (mariage, séparation, décès, naissance)
- **Informations relatives au logement :**
- type de logement
- conditions du logement
- caractéristiques du logement
- mode d'occupation / hypothèque / prix du loyer
- paiements / coûts / inclusions du loyer
- indicateur d'habitation convenable
- ratio des coûts d'habitation par rapport aux revenus

\*Renseignements sommaires annuels, p.ex. taille, type.

## **Contrôle d'échantillon**

### **Identificateurs**

- personne
- ménage
- famille économique
- famille de recensement

**Poids**

- transversal
- transversal ajusté pour la non réponse à l'entrevue du travail
- longitudinal