



Nº 75-202-XIF au catalogue

Le revenu au Canada

2005



Statistique
Canada

Statistics
Canada

Canada

Comment obtenir d'autres renseignements

Toute demande de renseignements au sujet du présent produit ou au sujet de statistiques ou de services connexes doit être adressée à : Le revenu au Canada, Statistique Canada, Ottawa, Ontario, K1A 0T6 (téléphone : 1-888-297-7355).

Pour obtenir des informations sur l'ensemble des données de Statistique Canada qui sont disponibles, veuillez composer l'un des numéros sans frais suivants. Vous pouvez également communiquer avec nous par courriel ou visiter notre site Web à www.statcan.ca.

Service national de renseignements **1-800-263-1136**

Service national d'appareils de télécommunication pour les malentendants **1-800-363-7629**

Renseignements concernant le Programme des services de dépôt **1-800-700-1033**

Télécopieur pour le Programme des services de dépôt **1-800-889-9734**

Renseignements par courriel infostats@statcan.ca

Site Web www.statcan.ca

Renseignements pour accéder au produit

Le produit n° 75-202-XIF au catalogue est disponible gratuitement sous format électronique. Pour obtenir un exemplaire, il suffit de visiter notre site Web à www.statcan.ca et de choisir la rubrique Publications.

Normes de service à la clientèle

Statistique Canada s'engage à fournir à ses clients des services rapides, fiables et courtois. À cet égard, notre organisme s'est doté de normes de *service à la clientèle* qui doivent être observées par les employés lorsqu'ils offrent des services à la clientèle.

Pour obtenir une copie de ces normes de service, veuillez communiquer avec Statistique Canada au numéro sans frais 1-800-263-1136. Les normes de service sont aussi publiées dans le site www.statcan.ca sous À propos de nous > Offrir des services aux Canadiens.



Statistique Canada
Le revenu au Canada

Le revenu au Canada

2005

Publication autorisée par le ministre responsable de Statistique Canada

© Ministre de l'Industrie, 2007

Tous droits réservés. Le contenu de la présente publication électronique peut être reproduit en tout ou en partie, et par quelque moyen que ce soit, sans autre permission de Statistique Canada, sous réserve que la reproduction soit effectuée uniquement à des fins d'étude privée, de recherche, de critique, de compte rendu ou en vue d'en préparer un résumé destiné aux journaux et/ou à des fins non commerciales. Statistique Canada doit être cité comme suit : Source (ou « Adapté de », s'il y a lieu) : Statistique Canada, année de publication, nom du produit, numéro au catalogue, volume et numéro, période de référence et page(s). Autrement, il est interdit de reproduire le contenu de la présente publication, ou de l'emmagasiner dans un système d'extraction, ou de le transmettre sous quelque forme ou par quelque moyen que ce soit, reproduction électronique, mécanique, photographique, pour quelque fin que ce soit, sans l'autorisation écrite préalable des Services d'octroi de licences, Division des services à la clientèle, Statistique Canada, Ottawa, Ontario, Canada K1A 0T6.

Mai 2007

N° 75-202-XIF au catalogue

ISSN 1492-1812

Périodicité : annuelle

Ottawa

This publication is available in English upon request (catalogue no. 75-202-XIE).

Note de reconnaissance

Le succès du système statistique du Canada repose sur un partenariat bien établi entre Statistique Canada et la population, les entreprises, les administrations canadiennes et les autres organismes. Sans cette collaboration et cette bonne volonté, il serait impossible de produire des statistiques précises et actuelles.

Informations pour l'utilisateur

Signes conventionnels

Les signes conventionnels suivants sont employés uniformément dans les publications de Statistique Canada :

- . indisponible pour toute période de référence
- .. indisponible pour une période de référence précise
- ... n'ayant pas lieu de figurer
- 0 zéro absolu ou valeur arrondie à zéro
- 0^s valeur arrondie à 0 (zéro) là où il y a une distinction importante entre le zéro absolu et la valeur arrondie
- p provisoire
- r révisé
- x confidentiel en vertu des dispositions de la *Loi sur la statistique*
- E à utiliser avec prudence
- F trop peu fiable pour être publié

Tableaux personnalisés de l'EDTR

Pour les clients ayant des besoins spécifiques, des tableaux personnalisés peuvent être produits sur une base de frais recouvrables. Communiquez avec les Services aux clients, Division de la statistique du revenu (1 (888) 297-7355 ou (613) 951-7355; revenu@statcan.ca).

Accès aux données de l'EDTR à distance

L'accès aux données à distance est une initiative qui permet aux chercheurs de l'extérieur d'accéder et d'utiliser les données de l'EDTR.

Par cet accord, les chercheurs peuvent contacter la Division de la statistique du revenu pour indiquer leurs intérêts à utiliser l'accès à distance et pour fournir un résumé expliquant les objectifs de leurs recherches. Après l'approbation de leur demande d'accès, une copie du logiciel d'extraction des données de l'EDTR (SLIDRET) de même qu'une structure de base de données vide sont fournies aux chercheurs.

Les chercheurs rédigent et testent leurs propres programmes informatiques et les envoient par la suite à Statistique Canada par Internet. Nous soumettons les programmes, assurons la confidentialité et la fiabilité des données et retournons les résultats par courriel. Ce processus nous permet « d'ouvrir » notre ensemble complexe de données à plus de chercheurs. Ceci contribue, par conséquent, à augmenter le nombre de recherches.

Ce service est une alternative aux Centres de recherche de données et aux bureaux régionaux.

Communiquez avec les Services aux clients, Division de la statistique du revenu (1 (888) 297-7355 ou (613) 951-7355; revenu@statcan.ca).

Centres de recherche de données

Les Centres de recherche de données font partie d'une initiative de Statistique Canada, du Conseil de recherches en sciences humaines du Canada (CRSH), et de consortiums d'universités visant à renforcer la capacité de recherche sociale du Canada et à soutenir les milieux de la recherche en matière de politiques.

Table des matières

Faits saillants	7
Introduction	9
Analyse	10
Produits connexes	22
Tableaux statistiques	
1 Revenu médian du marché selon certains types de famille	26
1-1 Canada	26
1-2 Terre-Neuve-et-Labrador	28
1-3 Île-du-Prince-Édouard	29
1-4 Nouvelle-Écosse	30
1-5 Nouveau-Brunswick	31
1-6 Québec	32
1-7 Ontario	33
1-8 Manitoba	34
1-9 Saskatchewan	35
1-10 Alberta	36
1-11 Colombie-Britannique	37
2 Transferts gouvernementaux selon les quintiles de revenu après impôt	38
2-1 Canada	38
2-2 Terre-Neuve-et-Labrador	38
2-3 Île-du-Prince-Édouard	39
2-4 Nouvelle-Écosse	39
2-5 Nouveau-Brunswick	40
2-6 Québec	40
2-7 Ontario	41
2-8 Manitoba	41
2-9 Saskatchewan	42
2-10 Alberta	42
2-11 Colombie-Britannique	43

Table des matières – suite

3	Revenu total médian selon certains types de famille	44
3-1	Canada	44
3-2	Terre-Neuve-et-Labrador	46
3-3	Île-du-Prince-Édouard	47
3-4	Nouvelle-Écosse	48
3-5	Nouveau-Brunswick	49
3-6	Québec	50
3-7	Ontario	51
3-8	Manitoba	52
3-9	Saskatchewan	53
3-10	Alberta	54
3-11	Colombie-Britannique	55
4	Revenu total moyen selon la source de revenu, Canada	56
5	Impôts sur le revenu selon les quintiles de revenu après impôt	58
5-1	Canada	58
5-2	Terre-Neuve-et-Labrador	58
5-3	Île-du-Prince-Édouard	59
5-4	Nouvelle-Écosse	59
5-5	Nouveau-Brunswick	60
5-6	Québec	60
5-7	Ontario	61
5-8	Manitoba	61
5-9	Saskatchewan	62
5-10	Alberta	62
5-11	Colombie-Britannique	63
6	Revenu médian après impôt selon certains types de famille	64
6-1	Canada	64
6-2	Terre-Neuve-et-Labrador	66
6-3	Île-du-Prince-Édouard	67
6-4	Nouvelle-Écosse	68
6-5	Nouveau-Brunswick	69
6-6	Québec	70
6-7	Ontario	71
6-8	Manitoba	72
6-9	Saskatchewan	73
6-10	Alberta	74
6-11	Colombie-Britannique	75

Table des matières – suite

7	Revenu médian selon certains types de famille, par différents concepts de revenu, Canada	76
8	Revenu moyen et parts du revenu selon les quintiles de revenu après impôt, par différents concepts de revenu, Canada	77
8-1	Revenu moyen du marché	77
8-2	Transferts gouvernementaux moyen	78
8-3	Revenu total moyen du marché	79
8-4	Impôt moyen sur le revenu	80
8-5	Revenu moyen après impôt	81
9	Coefficients de Gini du revenu du marché, du revenu total et du revenu après impôt selon certains types de familles, Canada	82
9-1	Revenu du marché	82
9-2	Revenu total	83
9-3	Revenu après impôt	84
10	Revenu moyen selon les quintiles de revenu ajusté après impôt, par la correction en fonction de la taille de la famille, Canada	85
10-1	Revenu du marché	85
10-2	Revenu total	86
10-3	Revenu après impôt	87
11	Personnes à faible revenu après impôt (SFR - base de 1992), par le prévalence et le nombre estimatif	88
11-1	Canada	88
11-2	Terre-Neuve-et-Labrador	90
11-3	Île-du-Prince-Édouard	92
11-4	Nouvelle-Écosse	94
11-5	Nouveau-Brunswick	96
11-6	Québec	98
11-7	Ontario	100
11-8	Manitoba	102
11-9	Saskatchewan	104
11-10	Alberta	106
11-11	Colombie-Britannique	108
12	La persistance du seuil de faible revenu, revenu après-impôt (FFR - Base de 1992) selon certaines caractéristiques	110
13	Faible revenu après impôt (SFR - base de 1992) selon certains types de famille, Canada	111
13-1	Prévalence	111
13-2	Répartition	112
13-3	Écart du revenu moyen	113

Table des matières – suite

14	Seuils de faible revenu après impôt (SFR - base de 1992) des unités familiales, par la taille de la région de résidence	114
14-1	1996 à 2005	114
14-2	1996 à 2005	115
15	Divers types de famille, Canada	116
15-1	Nombre de familles	116
15-2	Nombre de personnes	117

Qualité des données, concepts et méthodologie

Notes et définitions	118
Méthodologie	133
Contenu de l'enquête	139

Graphiques

1.	Revenu après impôt médian par types de famille, Canada, 1980 à 2005	10
2.	Revenu après impôt médian des familles de deux personnes ou plus, Canada et provinces, 2005	11
3.	Revenu du marché médian et revenu après impôt médian, Canada, 2005	12
4.	Taux d'imposition et taux de transferts gouvernementaux implicites des familles, Canada, 1980 à 2005	13
5.	Taux d'imposition et taux de transferts gouvernementaux implicites des individus, Canada, 1980 à 2005	14
6.	Part du revenu après impôt par quintiles du revenu après impôt, Canada, 1980 à 2005	15
7.	Ratio du revenu moyen des familles du quintile supérieur et celui des familles du quintile inférieur, Canada, 1980 à 2005	16
8.	Part d'impôt sur le revenu par quintiles de revenu après impôt, familles et personnes seules, Canada, 1980 à 2005	17
9.	Part des transferts gouvernementaux par quintiles de revenu après impôt, familles et personnes seules, Canada, 1980 à 2005	17
10.	Prévalence de faible revenu parmi différents types de famille, Canada, 2005	19
11.	Prévalence de faible revenu parmi les individus, Canada, 1980 à 2005	19
12.	Prévalence de faible revenu parmi les enfants, Canada, 1980 à 2005	20
13.	Coefficients de Gini du revenu après impôt, Canada, 1980 à 2005	21

Faits saillants

- La plupart des familles canadiennes ont enregistré une faible croissance du revenu médian après impôt en 2005, soit une augmentation de 1,6 % par rapport à 2004 pour se fixer à 56 000 \$ en 2005, après correction pour tenir compte de l'inflation. Le revenu médian après impôt des personnes seules est demeuré stable à 21 400 \$ en 2005.
- Pour la deuxième année consécutive, les familles de l'Alberta ont enregistré le revenu médian après impôt le plus élevé. Les familles albertaines ont déclaré un revenu médian de 64 700 \$ comparativement à 61 000 \$ pour les familles ontariennes. Les deux se situaient bien au-dessus de la médiane nationale de 56 000 \$.
- Le revenu médian du marché des familles et des célibataires est demeuré essentiellement le même entre 2004 et 2005. En 2005, le revenu médian du marché pour les familles biparentales avec enfants s'élevait à 72 800 \$.
- En 2005, la tranche de 20 % des familles et des personnes seules dont le revenu après impôt représente le revenu le plus élevé ont contribué à près de 60 % du total des impôts sur le revenu des particuliers, une hausse par rapport au taux de 50% en 1980. Ce changement reflète, en partie, l'augmentation de leur part de revenu total après impôt et la nature de redistribution du régime d'impôt sur le revenu des particuliers du Canada.
- On estime à 655 000 le nombre de familles canadiennes à faible revenu en 2005, c'est-à-dire 7,4 % de l'ensemble des familles. De plus, 788 000 enfants âgés de moins de 18 ans vivaient au sein de familles à faible revenu, représentant 11,7 % du nombre total.

Les données de l'EDTR ont également révélé ce qui suit :

- La moyenne du revenu après impôt en 2005 était de 128 200 \$ pour la tranche de 20 % des familles ayant les revenus les plus élevés, comparativement à 22 800 \$ pour la tranche de 20 % des familles ayant les revenus les plus faibles.
- L'écart observé entre les familles avec le revenu le plus faible et celles dont le revenu est le plus élevé, indiquant une inégalité du revenu, s'est élargi au cours de la dernière décennie. Ainsi, l'écart entre le quintile supérieur et le quintile inférieur, qui s'établissait à 83 800 \$ en 1980, a fluctué entre 79 500 \$ et 84 500 \$ jusqu'en 1996. En 2005, l'écart avait atteint 105 400 \$.
- En 2005, la moyenne de revenu du marché des familles du quintile supérieur était 12,8 fois plus élevée que celle des familles du quintile inférieur. Par contre, une fois la distribution de tous les transferts gouvernementaux effectuée, ce ratio tombe à 6,9 fois plus élevé. Après impôt, le revenu moyen du marché des familles du quintile supérieur était 5,6 fois plus élevé que celui des familles du quintile inférieur.
- Le taux de faible revenu des familles monoparentales ayant une femme à leur tête a chuté, passant de 36,0 % en 2004 à 29,1 % en 2005. Cet écart reflète la tendance à la hausse du revenu du marché au cours des dernières années, engendrée par une hausse des gains ainsi qu'un nombre plus élevé de femmes gagnant un revenu.
- En 2005, le nombre de personnes à faible revenu s'élevait à environ 3,4 millions. Ces dernières représentaient 10,8 % de l'ensemble des Canadiens en 2005, comparativement à 11,4 % en 2004, et bien en deçà du sommet de 15,7 % en 1996.

- En 2005, 320 000 enfants, soit un peu moins de la moitié des enfants provenant de familles à faible revenu, vivaient au sein de familles monoparentales ayant une femme à leur tête. Par contre, le taux de faible revenu pour ces enfants est passé de 40,4 % en 2004 à 33,4 % en 2005.

Introduction

Le présent rapport examine le revenu des familles économiques et le faible revenu au Canada. Les données antérieures à 1996 sont tirées de l'Enquête sur les finances des consommateurs (EFC), tandis que les données à partir de 1996 proviennent de l'Enquête sur la dynamique du travail et du revenu (EDTR).

Il convient de souligner que, dans le présent rapport, le revenu familial est analysé en fonction des valeurs médianes. La médiane est la valeur qui sépare les revenus des familles en deux parties égales, la moitié des familles ayant un revenu supérieur à cette valeur et l'autre moitié, un revenu inférieur. Tous les chiffres compris dans ce rapport (à moins d'indication contraire) sont des estimations d'enquêtes par sondage. Afin de tenir compte de l'inflation dans les comparaisons des niveaux de revenu dans le temps, toutes les estimations de revenu sont exprimées en dollars constants de 2005.

Un rapport complémentaire, qui sera publié sous peu, portera sur les Canadiens âgés de 18 à 64 ans vivant seuls et en situation de faible revenu.

Analyse

Le revenu médian après impôt des familles canadiennes passe à 56 000 \$ - une légère hausse par rapport à 2004

Selon les nouvelles données de l'EDTR, le revenu médian après impôt de toutes les familles canadiennes de deux personnes ou plus a augmenté de 1,6 % pour atteindre 56 000 \$ en 2005, après correction pour tenir compte de l'inflation. Cette légère augmentation de revenu après impôt fait suite à un gain de 1,3 % en 2004.

Bien que la plupart des types de famille se soient partagé l'augmentation du revenu après impôt, ce n'était pas le cas des familles de personnes âgées ni des personnes seules. En effet, le revenu médian après impôt des familles de personnes âgées – celles dont le principal soutien économique était âgé de 65 ans ou plus – est demeuré pratiquement inchangé, se chiffrant à 40 400 \$ en 2005. Toutefois, il s'agit là d'une hausse de 15 % en termes réels par rapport à 1996 – principalement le résultat de cinq années de hausses consécutives amorcées en 1997.

Le revenu après impôt médian des « personnes seules » ou des célibataires est demeuré stable à 21 400 \$ en 2005. Au cours des vingt dernières années, la proportion de personnes seules dans la population canadienne est passée de 11 % en 1985 à 14 % en 2005.

Les personnes âgées vivant seules avaient un revenu après impôt médian de 19 600 \$ en 2005. Ces chiffres sont demeurés pratiquement inchangés depuis 2004.

Graphique 1
Revenu après impôt médian par types de famille, Canada, 1980 à 2005

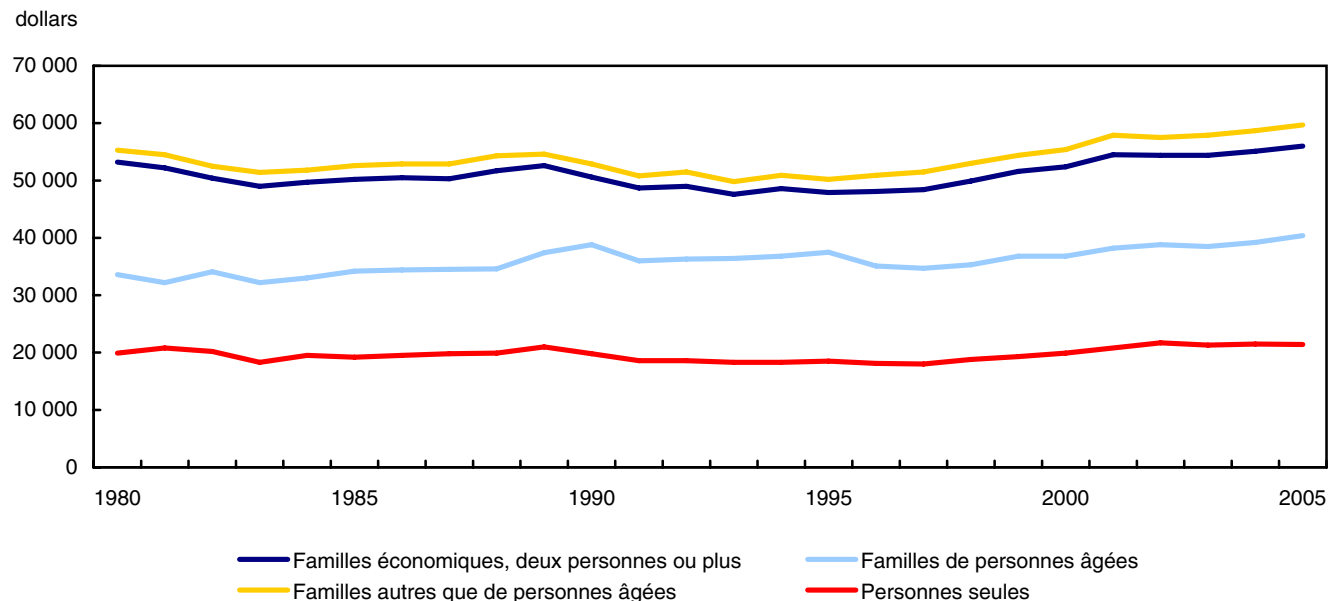

Revenu familial dans les provinces : les familles de l'Alberta ont le revenu médian le plus élevé pour la deuxième année consécutive

Pour la deuxième année consécutive, les familles de deux personnes ou plus de l'Alberta ont enregistré le revenu médian après impôt le plus élevé. Après avoir été à égalité avec les familles de l'Ontario en 2003, les familles de l'Alberta ont pris l'avance en 2004 puis cette avance s'est accrue en 2005. Les familles de l'Alberta ont empoché un revenu médian de 64 700 \$, les familles de l'Ontario pour leur part avaient 61 000 \$, tandis que la médiane nationale s'établissait à 56 000 \$.

En 2005, les familles québécoises ont vu leur revenu après impôt s'élever de 3,5 % pour atteindre 50 400 \$. Par contre, le revenu après impôt des familles de toutes les autres provinces est demeuré pratiquement inchangé. Le revenu après impôt des familles de Colombie-Britannique, à 57 100 \$, a dépassé la médiane nationale en 2005. Les familles de Terre-Neuve-et-Labrador ont le revenu après impôt médian le plus faible avec 43 100 \$.

Graphique 2

Revenu après impôt médian des familles de deux personnes ou plus, Canada et provinces, 2005

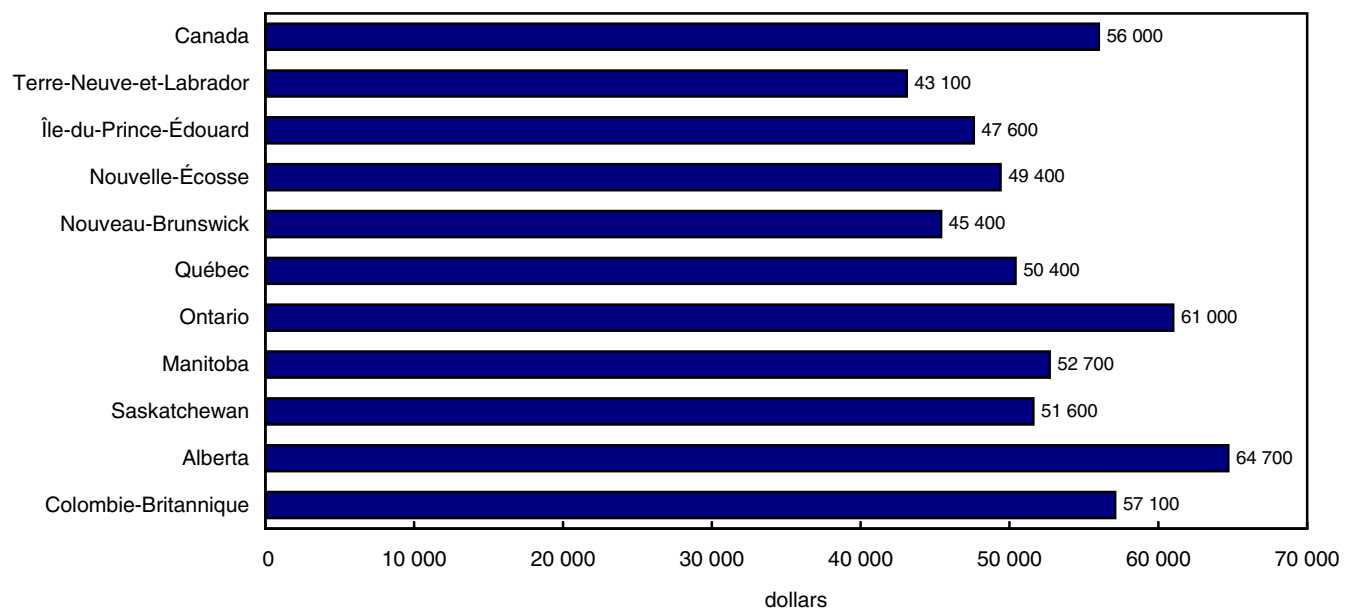

Le revenu du marché représente la plus grande part du revenu des familles

Pour les familles canadiennes, le revenu du marché représentait la plus grande part de leur revenu total.¹ Le revenu du marché correspond à la somme des gains d'emploi, du revenu de placements et de régimes de retraite privés.

En 2005, le revenu du marché représentait presque 90 \$ de chaque tranche de 100 \$ du revenu total. Les 10 \$ restants provenaient de transferts gouvernementaux.

Ces proportions variaient entre les familles, particulièrement entre les familles de personnes âgées et les familles de personnes non âgées.

Les gains d'emploi représentaient la plus grande partie du revenu total des familles de personnes non âgées. Pour chaque tranche de 100 \$ du revenu total de ces familles, 93 \$ provenaient du revenu du marché et les 7 \$ restants, de transferts gouvernementaux. La part de 93 \$ du revenu du marché était composée de 85 \$ en gains d'emploi, 3 \$

1. Aux fins de comparaisons à l'échelle internationale, l'EDTR utilise le revenu total, un concept de revenu avant impôt qui exclue les gains en capital.

en revenus de placement, 3 \$ en revenus de régimes de retraite privés et 2 \$ provenaient de revenus d'autres sources.

En comparaison, les familles de personnes âgées comptaient moins sur les gains que les familles de personnes non âgées, les transferts gouvernementaux représentant une part presque six fois plus élevée de leur revenu total. En 2005, pour chaque tranche de 100 \$ du revenu total, 40 \$ provenaient de transferts gouvernementaux et 60 \$ seulement, du revenu du marché. La part de 60 \$ du revenu du marché est fractionnée de la façon suivante : 14 \$ en gains d'emploi, 11 \$ en revenus de placements, 33 \$ en régimes de retraite privés et 2 \$ en revenus d'autres sources.

Graphique 3
Revenu du marché médian et revenu après impôt médian, Canada, 2005

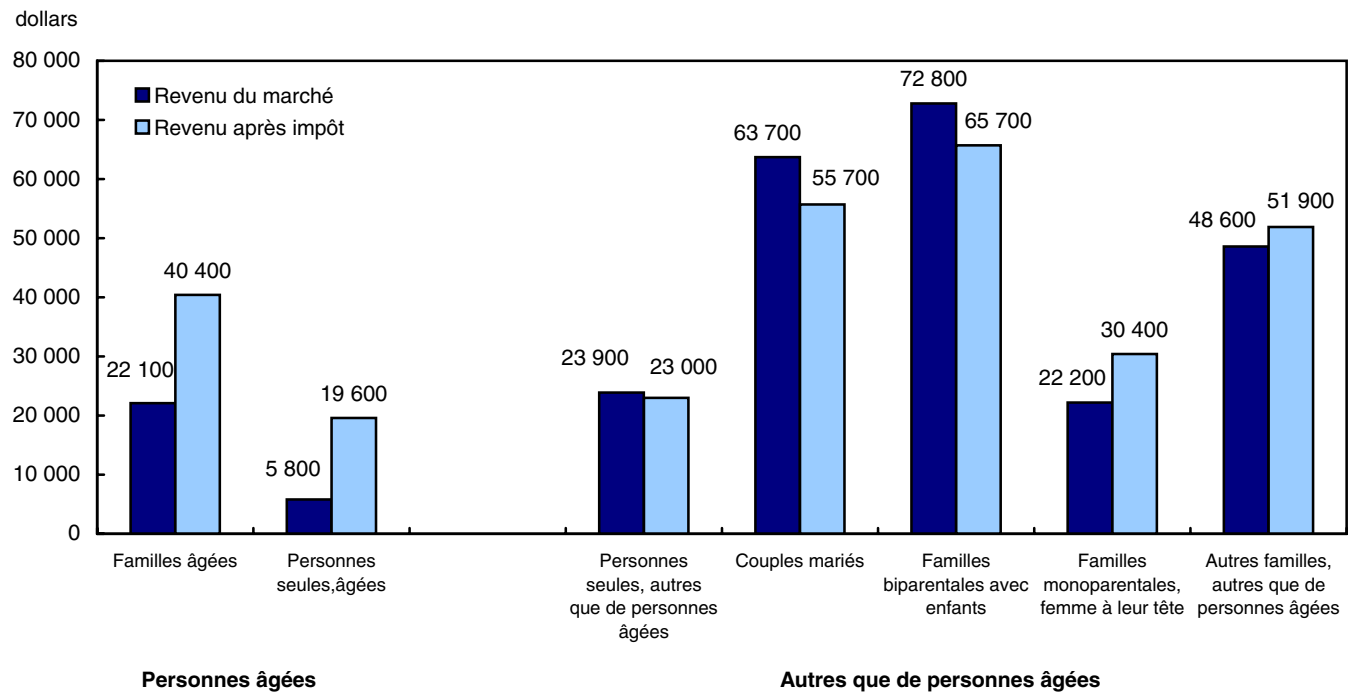

Le revenu du marché est demeuré pratiquement inchangé

À l'échelle du Canada, le revenu médian du marché tant pour les familles que pour les personnes seules est demeuré pratiquement inchangé entre 2004 et 2005. En 2005, les familles ont reçu un revenu médian du marché de 57 700 \$ tandis que les personnes seules gagnaient 18 100 \$.

Le niveau de revenu du marché des familles de personnes non âgées a continué de varier selon le type de famille. En 2005, le revenu médian du marché des familles biparentales avec enfants était de 72 800 \$; les couples sans enfants gagnaient 63 700 \$; les autres familles gagnaient 48 600 \$.

Le revenu médian du marché des familles monoparentales ayant une femme à leur tête, à 22 200 \$, est demeuré pratiquement le même qu'en 2004. Toutefois, ce groupe a connu une augmentation appréciable du revenu du marché, comparativement aux 8 600 \$ gagnés en 1996, le niveau le plus bas atteint en 25 ans. Une grande partie du progrès observé au cours de la dernière décennie est attribuable à des gains plus élevés et à une plus grande proportion de mères qui travaillent.

Les familles de personnes âgées ont reçu un revenu médian du marché de 22 100 \$ en 2005, pratiquement inchangé au montant 2004. De 1996 à 2005, le revenu du marché de la famille moyenne de personnes âgées a augmenté de 30 % après correction pour tenir compte de l'inflation. Cette hausse reflète, en partie, la croissance de l'emploi

chez les personnes âgées de 65 à 69 ans pendant cette période. Selon l'Enquête sur la population active, l'emploi a augmenté plus rapidement en 2005 chez les personnes de ce groupe d'âge que pour tout autre groupe d'âge, ceci prolonge une tendance amorcée en 2001.

Stabilité des impôts et des transferts

En 2005, il n'y a eu que peu de variation dans les impôts sur le revenu et les transferts gouvernementaux médians des familles et des personnes seules au Canada, comparativement à 2004. Toutefois, il y a eu des variations perceptibles au cours de la période de 25 ans entre 1980 à 2005, en raison des récessions et des périodes d'essor économique, des modifications au régime fiscal et aux programmes de transferts et de variations de facteurs démographiques tels la composition de la famille, le statut d'étudiant et le vieillissement de la population.

Au début des années 1980, l'économie canadienne est entrée dans une courte récession, puis une importante réforme de la fiscalité fédérale en 1987 a élargi l'assiette fiscale, réduit l'indexation complète au coût de la vie des seuils d'imposition à une indexation seulement si le taux d'inflation excédait 3% et réduit le nombre de tranches d'imposition de dix à trois. Au début des années 1990, une autre récession a mené à une réduction des impôts implicites et une augmentation des transferts gouvernementaux implicites. Au cours de cette décennie, les administrations publiques du Canada ont passé de transferts universels à des transferts selon le revenu mieux ciblés. Les années 2000 ont été caractérisées par une légère récession en 2001 et une autre importante réforme de la fiscalité fédérale marquée de réductions pour toutes les tranches d'imposition, des augmentations des seuils du revenu auxquels s'appliquent les tranches d'imposition, un retour à la pleine indexation en fonction de l'inflation du régime fiscal et des crédits d'impôt plus généreux pour certains groupes, notamment les étudiants et les personnes ayant des incapacités.

Graphique 4

Taux d'imposition et taux de transferts gouvernementaux implicites des familles, Canada, 1980 à 2005

pourcentage

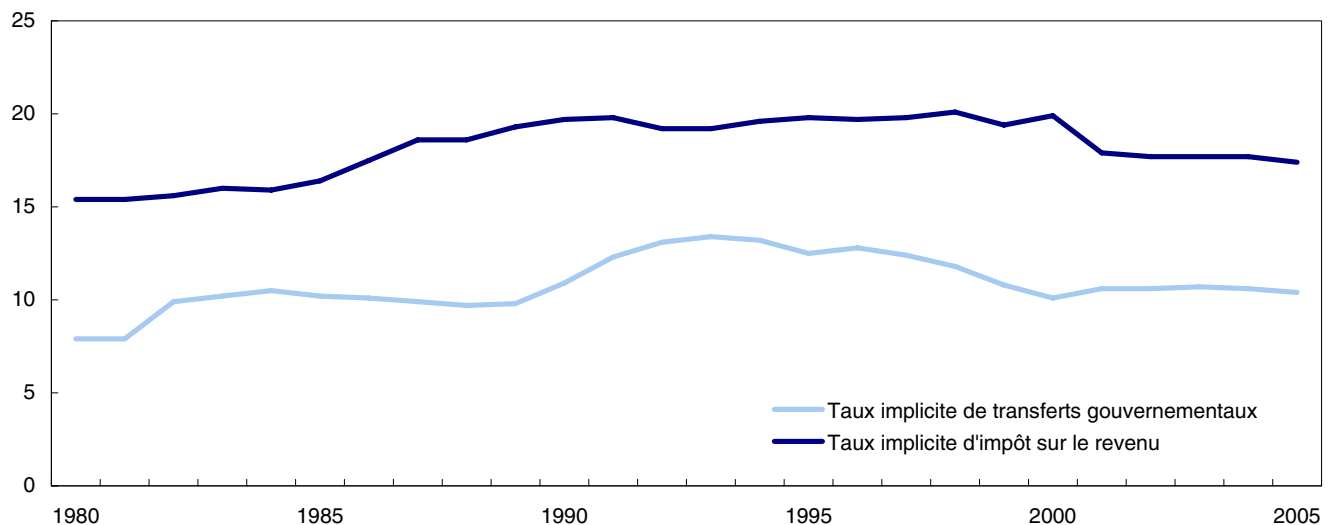

Pour les familles canadiennes, la part du revenu total moyen que représentent les impôts moyens des particuliers – le taux d'imposition implicite – s'est accrue pendant les années 1980, pour se stabiliser pendant les années 1990 et ensuite être réduite pendant les années 2000. Le taux de transferts gouvernementaux implicite – la part du revenu total moyen représentée par le transfert gouvernemental moyen – a grimpé pendant les premières années de chaque décennie, s'est stabilisé, puis a diminué vers la fin de la décennie.

En 2005, pour chaque tranche de 100 \$ de revenu total gagné par les familles canadiennes, en moyenne 10 \$ provenaient de transferts gouvernementaux, comparativement à 8 \$ en 1980, la plus faible proportion en 25 ans, et à 13 \$, le maximum atteint au début des années 1990. Les familles canadiennes ont consacré 17 \$ de chaque tranche de 100 \$ en impôt sur le revenu en 2005, comparativement au bas niveau de 15 \$ atteint en 1980 et à un sommet de 20 \$ en 1998.

Au cours de la période de 25 années allant de 1980 à 2005, les taux d'imposition implicites ont été relativement stables pour les personnes seules au Canada. Par contre, le taux de transferts gouvernementaux implicite a augmenté à partir de 1980 pour atteindre un sommet en 1994 et diminuer par la suite.

En 2005, pour chaque tranche de 100 \$ du revenu total des personnes seules, 16 \$ provenaient de transferts gouvernementaux et ces personnes versaient environ 16 \$ en impôt sur le revenu des particuliers, comparativement à environ 14 \$ de transferts et 14 \$ d'impôt sur le revenu en 1980. L'égalité des impôts implicites et des taux de transfert en 1980 et en 2005 reflète en grande partie la redistribution du revenu au sein de ce groupe, qu'il s'agisse de personnes non âgées ou de personnes âgées sans revenus. Pendant une grande partie des années 1990 cependant, les personnes vivant seule au Canada ont reçu en tant que groupe plus d'argent en transferts qu'elles n'en payaient en impôt.

Les personnes vivant seules au Canada ont reçu une part plus grande de leur revenu total en transferts gouvernementaux. Elles ont payé une plus petite part de ce revenu en impôt sur le revenu, en grande partie parce que leur revenu est inférieur à celui des familles canadiennes. Ces gains inférieurs sont attribuables au fait que ce groupe est composé de personnes âgées, d'étudiants et de jeunes travailleurs en début de carrière.

Graphique 5

Taux d'imposition et taux de transferts gouvernementaux implicites des individus, Canada, 1980 à 2005

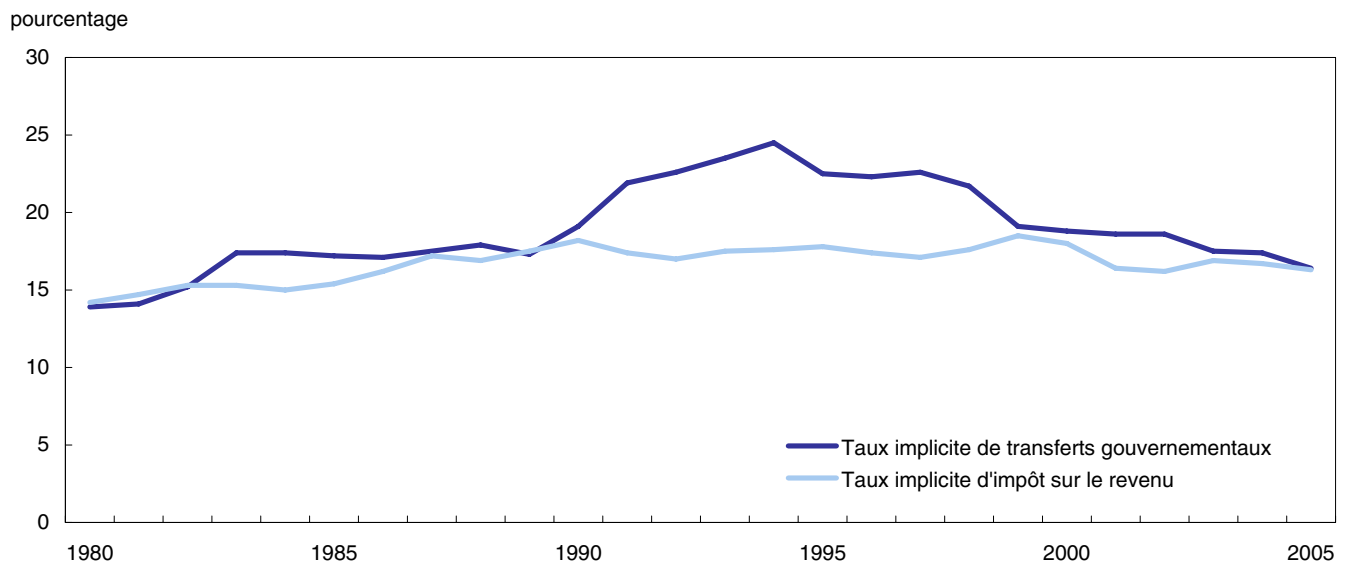

La part du quintile supérieur a augmenté au cours des 25 dernières années – plus particulièrement au cours des années 90

Au cours des 25 dernières années, les familles appartenant au quintile supérieur de revenu ont gagné entre 40 % et 46 % du revenu du marché agrégé; entre 38 % et 42 % du revenu total (avant impôt); et entre 37 % et 40 % du revenu après impôt. Les parts du revenu familial gagné par ce groupe ont généralement augmenté pendant ce quart de siècle. La part du quatrième quintile est demeurée relativement constante à entre 23 % et 24 % pendant toute la période et les parts reçues par chacun des trois quintiles restants sont tombées, mais de moins de 2 % chacun.

Pendant cette même période de 1980 à 2005, les personnes vivant seules appartenant au quintile supérieur ont reçu entre 50 % et 56 % du revenu du marché; entre 45 % et 48 % du revenu total; et entre 42 % et 44 % du revenu après impôt. Les Canadiens vivant seuls ainsi que les familles Canadiennes ont accusé une croissance de l'inégalité du revenu entre 1980 et 2005.

Graphique 6

Part du revenu après impôt par quintiles du revenu après impôt, Canada, 1980 à 2005

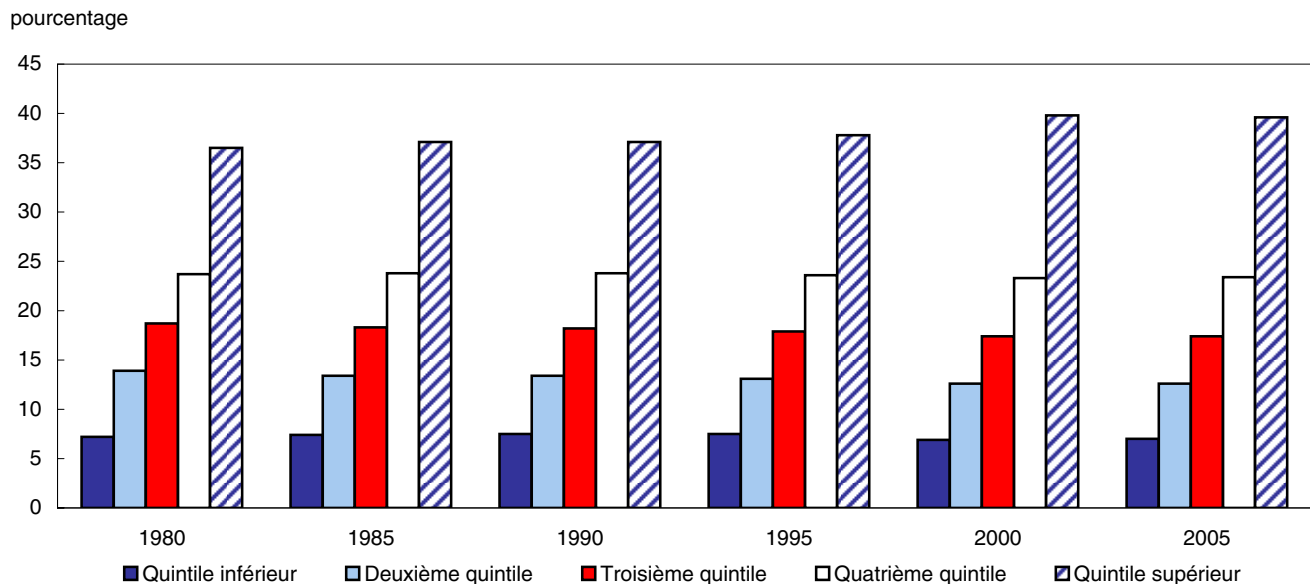

Hausse de l'inégalité du revenu : élargissement de l'écart entre les familles ayant le plus faible revenu et celles dont le revenu était le plus élevé

L'augmentation des parts du quintile supérieur a contribué à agrandir l'écart de revenu moyen après impôt entre les familles dont le revenu était le plus faible et celles dont le revenu était le plus élevé. Dans les études sur l'inégalité du revenu, l'analyse porte habituellement sur les revenus moyens à l'intérieur d'un quintile et les écarts, ou les différences, de revenus entre ces quintiles.

En effet, l'écart de revenu entre le quintile supérieur et le quintile inférieur a commencé à 83 800 \$ en 1980, pour ensuite fluctuer entre 79 500 \$ et 84 500 \$ jusqu'en 1996, pour enfin s'agrandir de 20 000 \$ pour atteindre 105 400 \$ en 2005. En 2005, le revenu moyen après impôt s'établissait à 128 200 \$ pour le quintile supérieur et à 22 800 \$ pour le quintile inférieur.

L'augmentation en pourcentage de l'écart de revenu après impôt pendant la période de 1980 à 2005 était légèrement inférieure pour les personnes vivant seules (21 %) que pour les familles (26 %).

Même si l'ensemble des quintiles a été avantagé par la conjoncture économique favorable qui se maintient depuis le début des années 1990, ce sont les familles se situant dans le quintile supérieur qui en ont profité le plus. Entre 1996 et 2005, ces familles ont vu une augmentation de 24 % de leur revenu après impôt moyen, tandis que les familles appartenant aux autres quintiles ont connu des augmentations de 18 %, sauf le troisième quintile qui a connu une hausse de 17 %.

Les personnes vivant seules ont aussi connu des gains de revenu après impôt entre 1996 et 2005. En général, ces gains n'étaient pas aussi importants que ceux des familles. Tandis que les personnes vivant seules appartenant au troisième quintile et au quintile supérieur ont connu des augmentations assez appréciables, soit de 19 % et de 24 %, respectivement, les personnes appartenant au premier, deuxième et cinquième quintiles ont réalisé des gains plus modestes de 9,5 %, 12 % et de 16 % pendant cette période.

Les systèmes de transferts gouvernementaux et d'impôt sur le revenu continuent de réduire les disparités de revenu

Les transferts gouvernementaux et les régimes fiscaux des administrations fédérale, provinciales et territoriales aident à redistribuer le revenu des Canadiens ayant un revenu plus élevé vers les Canadiens ayant un revenu plus faible – réduisant ainsi l'inégalité du revenu.

Le ratio de revenu moyen gagné par le quintile supérieur au revenu moyen gagné par le quintile inférieur constitue une autre mesure de l'inégalité du revenu.

En 2005, le revenu de marché moyen pour les familles appartenant au quintile supérieur était 12.8 fois plus élevé que celui des familles appartenant au quintile inférieure. Par contre, une fois tous les transferts gouvernementaux distribués ce ratio est réduit à 6.9 fois plus élevé. Après impôts, le revenu moyen des familles appartenant au quintile supérieur était 5.6 fois plus élevé que celles appartenant au quintile inférieur. Ceci démontre clairement comment les transferts gouvernementaux et le système d'impôt diminuent l'inégalité entre les familles ayant les revenus les plus élevés et celles ayant les revenus les plus faibles.

Graphique 7

Ratio du revenu moyen des familles du quintile supérieur et celui des familles du quintile inférieur, Canada, 1980 à 2005

Ratio du revenu moyen:
Du quintile supérieur au quintile inférieur

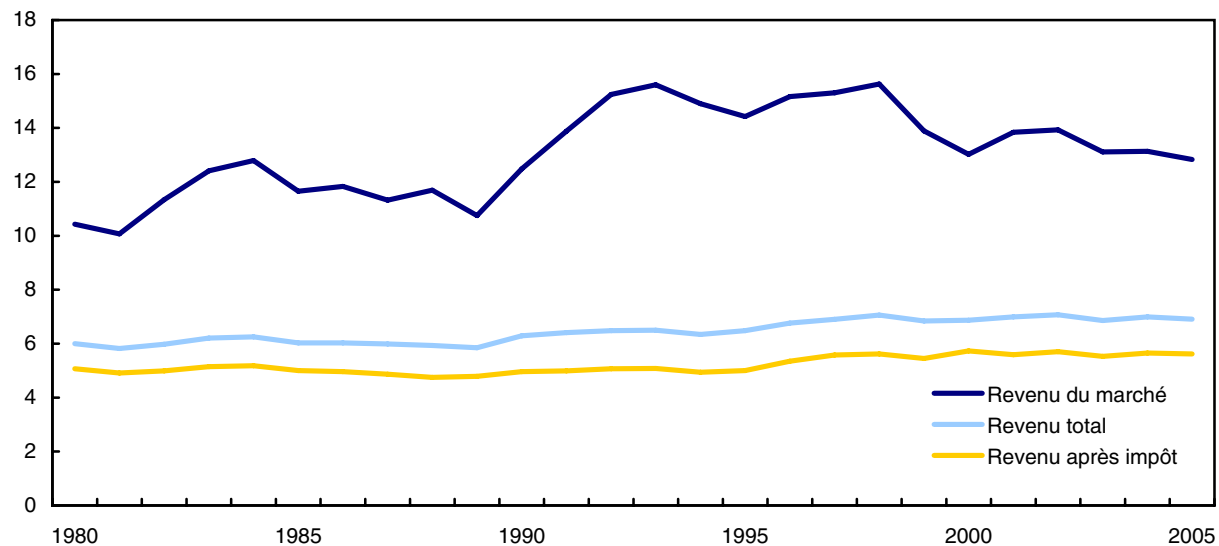

Cette mesure illustre aussi la croissance de l'inégalité de revenu entre 1980 et 2005. En 1980, le revenu moyen après impôt des familles du quintile supérieur était 5.1 fois plus élevé que celui des familles du quintile inférieur. Ce ratio a augmenté à environ 5.6 fois plus élevé en 1997, et s'est maintenu à ce niveau ou à un niveau similaire jusqu'en 2005.

20 % des Canadiens ayant les revenus les plus élevés payent 60 % de l'impôt sur le revenu des particuliers

Les familles et les personnes vivant seules faisant partie des 20 % dont le revenu après impôt est le plus élevé en 2005 ont contribué ensemble à près de 60 % de tout l'impôt sur le revenu payé cette année, une hausse par rapport au taux de 50% en 1980. Cette variation reflète, en partie, l'augmentation de leur part de revenu après impôt et la nature de redistribution de nos régimes fiscaux à l'égard du revenu des particuliers.

Graphique 8
Part d'impôt sur le revenu par quintiles de revenu après impôt, familles et personnes seules, Canada, 1980 à 2005

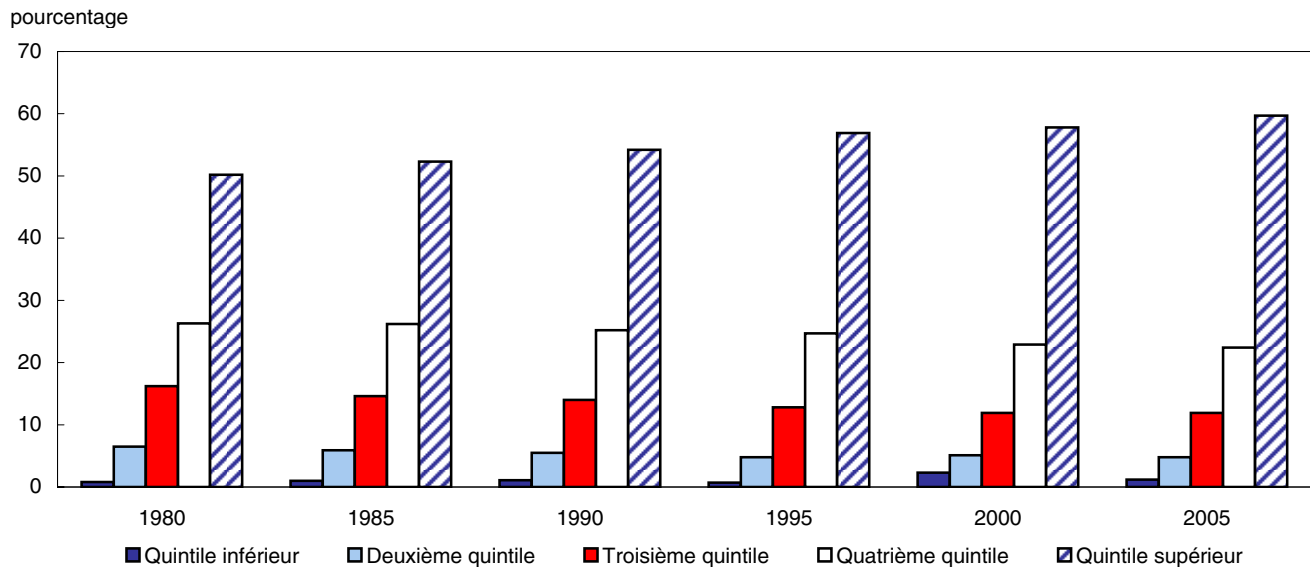

Graphique 9
Part des transferts gouvernementaux par quintiles de revenu après impôt, familles et personnes seules, Canada, 1980 à 2005

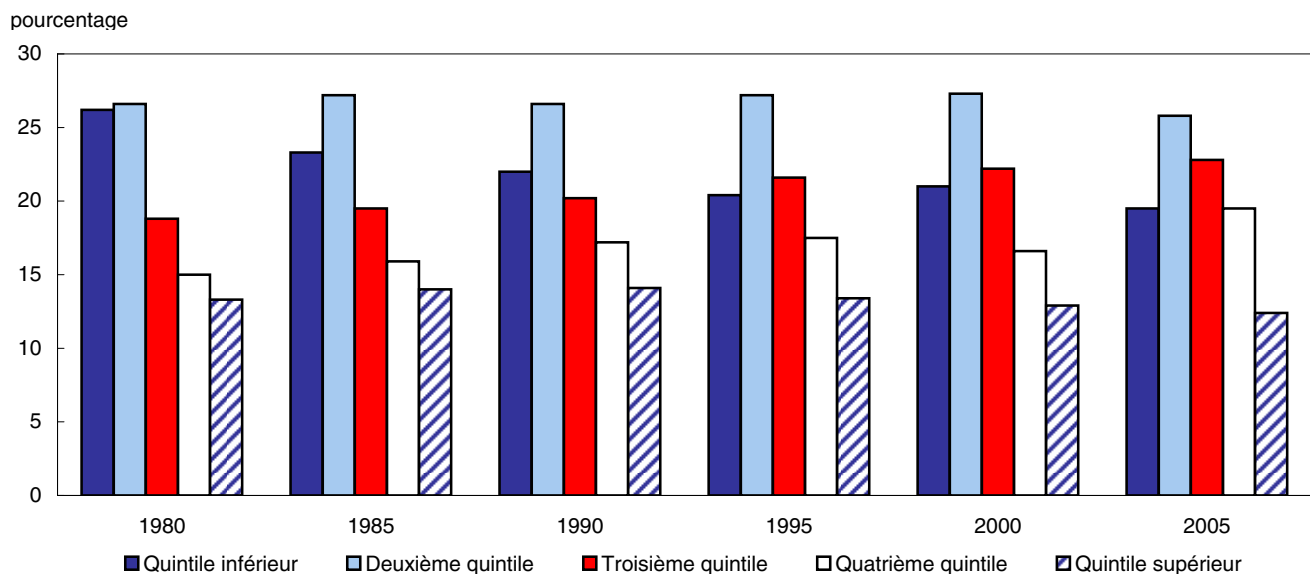

Au cours de la période de 25 ans s'étalant de 1980 à 2005, la part d'impôt sur le revenu versé par les familles appartenant aux 2^e, 3^e et 4^e quintiles – représentant 60% des familles – est passé d'environ 49 % à un peu moins de 40 %. La part des transferts gouvernementaux que ces familles ont reçus a crû de 60 % à 68 %. La part plus élevée des transferts gouvernementaux reçue par les familles appartenant au 2^e et 3^e quintiles reflète en partie la taille plus élevée des familles, le nombre d'enfants et le nombre de personnes âgées dans ces familles. Par contre, le quintile inférieur a reçu une plus petite part des transferts gouvernementaux en partie parce qu'il reflète disproportionnellement la jeune population active.

Le taux d'imposition implicite – soit la part du revenu total versée en impôt sur le revenu – a augmenté pour les deux quintiles supérieurs entre 1980 et 1990, est demeurée relativement stable jusqu'à l'an 2000, puis a diminué par la suite. Tous les quintiles ont vu leur taux d'imposition implicite chuter après l'an 2000, en partie à la suite de réductions de l'impôt sur le revenu fédéral introduites en 2001. Les budgets et les mises à jour budgétaires en 2000 ont réduit tous les taux d'imposition marginaux, remis en vigueur la pleine indexation à l'inflation des seuils d'impôt sur le revenu et augmenté les crédits d'impôt de différents groupes dont les étudiants et les personnes handicapées.

Le taux de faible revenu des familles demeure inchangé en 2005

En 2005, 655 000 familles canadiennes vivaient sous le seuil de faible revenu (SFR) après impôt, soit 7,4% des familles, proportion inchangée par rapport à 2004. Les familles en situation de faible revenu auraient eu besoin, en moyenne, d'une somme supplémentaire de 7 900 \$ pour amener leur revenu au niveau du seuil de faible revenu.

Le taux de faible revenu de Statistique Canada mesure le pourcentage de familles qui se situe sous le seuil de faible revenu (SFR). Le SFR est une mesure statistique du seuil de revenu en deçà duquel les Canadiens sont susceptibles de consacrer une part de leur revenu supérieure à la moyenne pour l'achat de biens de première nécessité comme la nourriture, le logement et l'habillement.

Le faible revenu varie selon le type de famille

Chez les familles composées de personnes non âgées, le taux de faible revenu a été pratiquement inchangé à 8,4 % en 2005. Le taux de faible revenu des familles composées de personnes âgées est demeuré relativement stable à près de 2 %.

Les couples mariés comptant deux soutiens avaient l'incidence la plus basse de faible revenu, à 3,0 %, tandis que les familles biparentales avec enfants et sans soutien avaient la fréquence la plus élevée à 83,9 %.

Parmi les deux millions de familles et personnes seules en situation de faible revenu, plus de la moitié étaient des personnes seules. En 2005, 30,4 % des personnes vivant seules avaient un faible revenu. Le taux de faible revenu était plus élevé pour les célibataires non âgés à 34,3 %.

Baisse du taux de faible revenu des mères seules

Le taux de faible revenu des familles monoparentales ayant une femme à leur tête a diminué de 36,0 % en 2004 à 29,1 % en 2005. Ceci reflète une tendance à la hausse du revenu du marché au cours des dernières années caractérisée par des gains plus élevés et une plus grande proportion des femmes qui reçoivent des gains. Bien que cette diminution prolonge une tendance à la baisse amorcée il y a quatre ans, la fréquence du faible revenu chez les familles monoparentales ayant une femme à leur tête est plus de quatre fois supérieure à celles des familles de deux parents qui ont des enfants.

La proportion de Canadiens vivant dans une situation de faible revenu pratiquement inchangée

Après avoir augmenté au début des années 1990, la prévalence du faible revenu chez l'ensemble des Canadiens a atteint un sommet de 15,7 % en 1996, a fléchi à 11,2 % en 2001, puis s'est maintenue à ce niveau ou à un niveau similaire jusqu'en 2005. En 2005, environ 3,4 millions de personnes, ou 10,8 % de la population, étaient en situation de faible revenu.

Graphique 10
Prévalence de faible revenu parmi différents types de famille, Canada, 2005

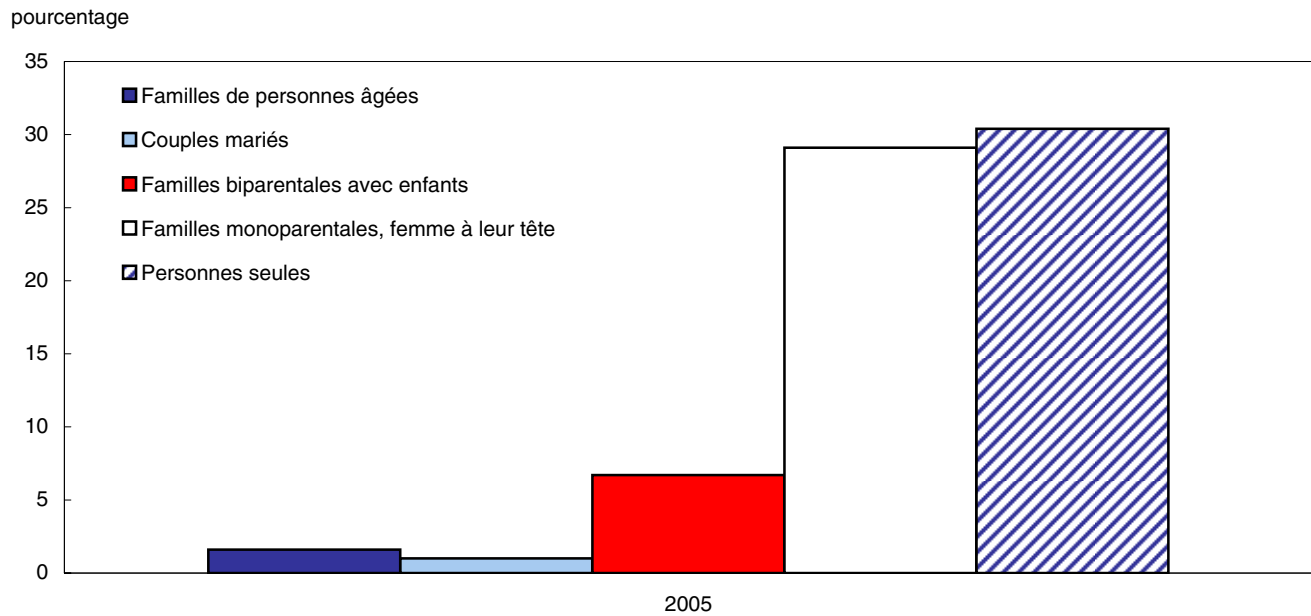

Graphique 11
Prévalence de faible revenu parmi les individus, Canada, 1980 à 2005

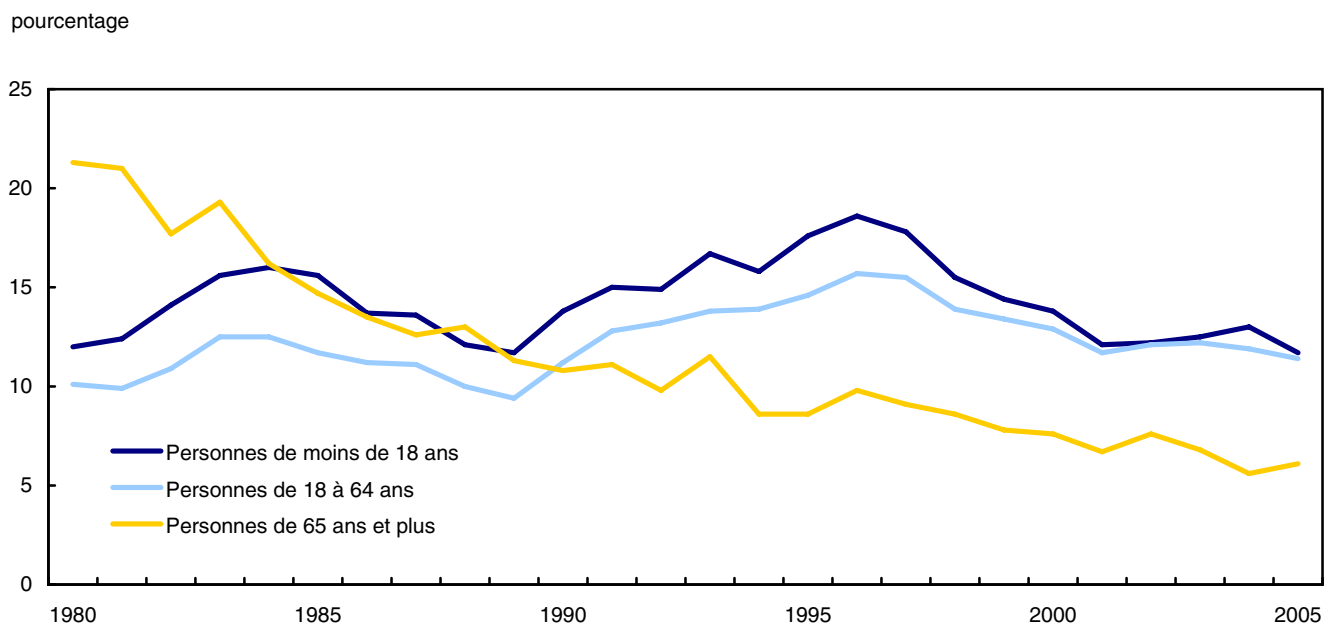

Graphique 12
Prévalence de faible revenu parmi les enfants, Canada, 1980 à 2005

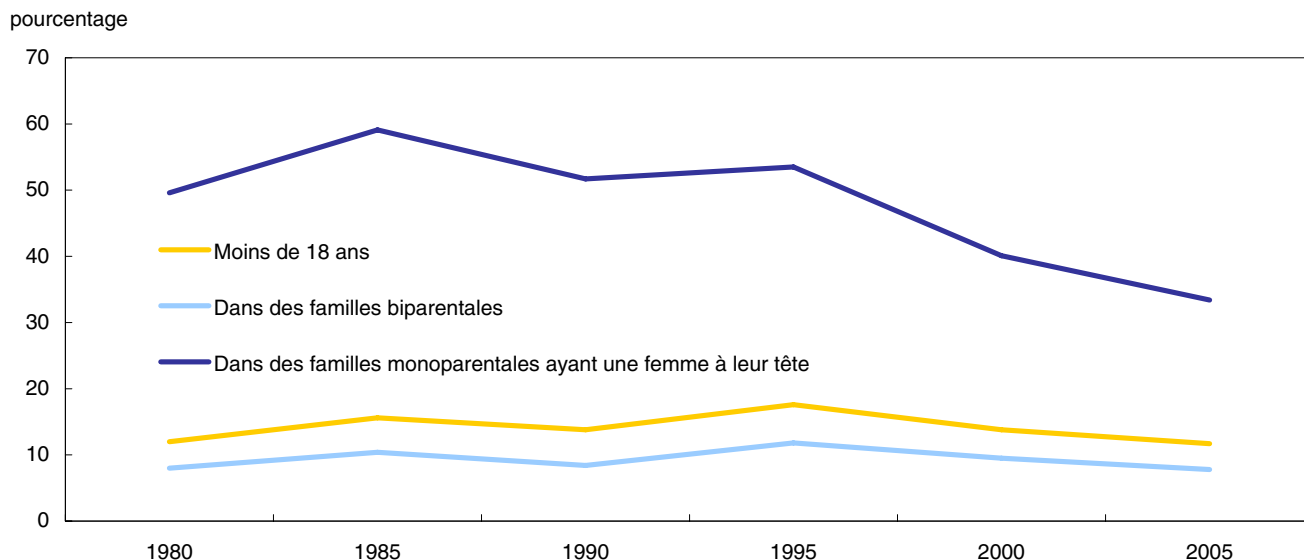

Enfants en situation de faible revenu

Environ 788 000 enfants de moins de 18 ans vivaient dans des familles à faible revenu en 2005, en baisse par rapport à 1,3 million en 1996. La proportion d'enfants vivant dans des familles à faible revenu a diminué, du sommet de 18,6 % atteint en 1996, pour chuter au niveau actuel d'environ 11,7 %.

En 2005, 320 000 enfants, légèrement moins de la moitié de tous les enfants des familles à faible revenu vivaient dans des familles monoparentales dont le chef était une femme. Le taux de faible revenu des enfants vivant dans des familles monoparentales ayant une femme à leur tête était plus de quatre fois supérieur à celui des enfants de familles biparentales. Toutefois, le taux de faible revenu de ces enfants est passé de 40,4 % en 2004, à 33,4 % en 2005.

Taux de faible revenu des personnes en âge de travailler

En 2005, 11,4 % des personnes âgées de 18 à 64 ans vivaient dans une situation de faible revenu. Environ la moitié de ce groupe était composé de personnes vivant seules. Environ 6,9 % des personnes âgées de 18 à 64 ans vivant dans une famille se sont retrouvées en situation de faible revenu tandis que 34,3 % des personnes vivant seules étaient dans une situation de faible revenu.

Taux de faible revenu chez les personnes âgées

En 2005, 6,1 % des personnes âgées vivaient sous le seuil de faible revenu établi par Statistique Canada. Chez les personnes âgées, le taux de faible revenu est demeuré stable en 2005 poursuivant sa tendance à la baisse amorcée au début des années 1980.

Ce taux était de 15 fois plus élevé pour les personnes âgées vivant seules que pour les personnes âgées vivant dans des familles : 18,4 % comparativement à 1,2 %.

Note technique : le coefficient de Gini

Le « coefficient de Gini » présente une façon alternative de mesurer l'inégalité du revenu. Il est particulièrement pratique pour examiner les tendances de l'inégalité sur une période de temps plus longue.

Le coefficient de Gini est un chiffre entre zéro et un. Le chiffre zéro représente la parfaite égalité du revenu, c'est-à-dire que chaque personne touche le même revenu. Le chiffre un représente une situation d'inégalité parfaite où une personne touche l'ensemble du revenu et les autres n'en touchent pas du tout. Plus la valeur du coefficient de Gini est élevée, plus grande est le degré d'inégalité du revenu dans une société.

Sur la base du revenu après impôt des familles, le coefficient de Gini a augmenté durant les années 1990 pour s'établir à environ 0,33 en 2000, après avoir fluctué entre 0,29 et 0,30 durant les années 1980. Le coefficient est demeuré à environ 0,33, depuis 2000.

On peut déceler différentes tendances parmi les familles de personnes âgées et de personnes non âgées en examinant les coefficients de Gini selon le revenu après impôt. En 1980, les personnes âgées ont connu un niveau d'inégalité du revenu plus élevé, soit à 0,33, que les personnes non âgées, à 0,28. Cette inégalité a diminué au fil du temps chez les personnes âgées, mais elle s'est accentuée chez les familles plus jeunes. Actuellement, l'inégalité du revenu est plus faible dans le cas des familles de personnes âgées que dans le cas des familles de personnes non âgées, soit 0,28 par rapport à 0,32.

Graphique 13
Coefficients de Gini du revenu après impôt, Canada, 1980 à 2005

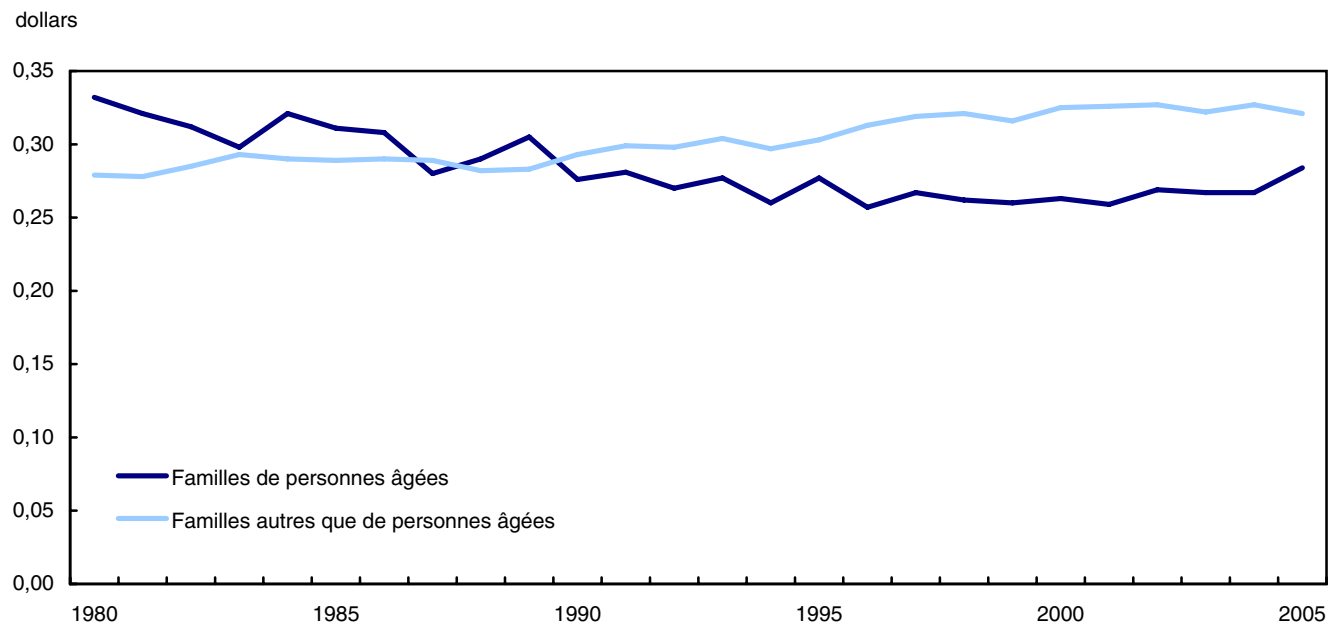

Produits connexes

Choisis parmi les publications de Statistique Canada

13F0022X	Tendances du revenu au Canada
75F0011X	Enquête sur la dynamique du travail et du revenu (EDTR) : un aperçu de l'enquête
75F0026X	Enquête sur la dynamique du travail et du revenu : dictionnaire électronique des données

Choisis parmi les tableaux de CANSIM de Statistique Canada

202-0101	Répartition des gains, selon le sexe, dollars constants 2005, annuel
202-0102	Gains moyens des femmes et des hommes, et ratio des gains femmes à hommes, selon le régime du travail, dollars constants 2005, annuel
202-0103	Nombre de personnes gagnant un revenu d'emploi, selon le sexe et le régime du travail, annuel
202-0104	Ratios des gains des femmes à hommes selon certaines caractéristiques, dollars constants 2005, annuel
202-0105	Répartition du revenu total, selon les familles époux-épouse, dollars constants 2005, annuel
202-0106	Gains des particuliers, selon certaines caractéristiques et la Classification nationale des professions (CNP-S), dollars constants 2005, annuel
202-0107	Gains des particuliers, selon certaines caractéristiques et le Système de classification des industries de l'Amérique du Nord (SCIAN), dollars constants 2005, annuel
202-0201	Répartition du revenu du marché, selon le type de famille économique, dollars constants 2005, annuel
202-0202	Revenu moyen du marché, selon le type de famille économique, dollars constants 2005, annuel
202-0203	Revenu médian du marché, selon le type de famille économique, dollars constants 2005, annuel
202-0301	Transferts gouvernementaux, selon le type de famille économique et les quintiles de revenu après impôt, dollars constants 2005, annuel
202-0401	Répartition du revenu total, selon le type de famille économique, dollars constants 2005, annuel
202-0402	Répartition du revenu total des particuliers, dollars constants 2005, annuel
202-0403	Revenu total moyen, selon le type de famille économique, dollars constants 2005, annuel

202-0404	Revenu total, selon le type de famille économique, le groupe d'âge et la source de revenu, dollars constants 2005, annuel
202-0405	Limites supérieures de revenu et parts du revenu par les quintiles de revenu total, selon le type de famille économique, dollars constants 2005, annuel
202-0406	Limites supérieures de revenu et parts du revenu pour les quintiles de revenu total, selon la principale source de revenu, dollars constants 2005, annuel
202-0407	Revenu des particuliers, selon le sexe, le groupe d'âge et la source de revenu, dollars constants 2005, annuel
202-0408	Répartition du revenu total, selon le type de famille de recensement, dollars constants 2005, annuel
202-0409	Revenu total moyen, selon le type de famille de recensement et la modalité de vie des personnes dans le ménage, dollars constants 2005, annuel
202-0410	Revenu total moyen, selon le type de famille de recensement, dollars constants 2005, annuel
202-0411	Revenu total médian, selon le type de famille économique, dollars constants 2005, annuel
202-0501	Impôt sur le revenu, selon le type de famille économique et les quintiles de revenu après impôt, dollars constants 2005, annuel
202-0601	Répartition du revenu après impôt, selon le type de famille économique, dollars constants 2005, annuel
202-0602	Répartition du revenu après impôt des particuliers, dollars constants 2005, annuel
202-0603	Revenu moyen après impôt, selon le type de famille économique, dollars constants 2005, annuel
202-0604	Limites supérieures de revenu et parts du revenu pour les quintiles de revenu après impôt, selon le type de famille économique, dollars constants 2005, annuel
202-0605	Revenu médian après impôt, selon le type de famille économique, dollars constants 2005, annuel
202-0701	Revenu du marché, total et après impôt, selon le type de famille économique et les quintiles de revenu, dollars constants 2005, annuel
202-0702	Revenu du marché, transferts gouvernementaux, revenu total, impôt sur le revenu et revenu après impôt, selon le type de famille économique, dollars constants 2005, annuel
202-0703	Revenu du marché, total et après impôt, selon le type de famille économique et les quintiles de revenu après impôt, dollars constants 2005, annuel
202-0704	Transferts gouvernementaux et l'impôt sur le revenu, selon le type de famille économique et les quintiles de revenu après impôt, dollars constants 2005, annuel
202-0705	Coefficients de Gini du revenu du marché, total et après impôt, selon le type de famille économique, annuel
202-0706	Revenu du marché, total et après impôts pour les familles économiques, selon les quintiles de revenu ajusté après impôt, dollars constants 2005, annuel

202-0801	Seuils de faible revenu avant et après impôt pour les régions rurales et urbaines, selon la taille de la famille, annuel
202-0802	Personnes à faible revenu, annuel
202-0803	Familles à faible revenu avant et après impôt, selon l'âge et le sexe du soutien économique principal, annuel
202-0804	Familles à faible revenu, selon le type de famille économique, dollars constants 2005, annuel
202-0805	Écart de faible revenu, selon le type de famille économique, dollars constants 2005, annuel
202-0806	Transitions du statut de faible revenu des personnes avant et après impôt, selon certaines caractéristiques, annuel
202-0807	La persistance du faible revenu, selon certaines caractéristiques, tous les 3 ans

Choisis parmi les enquêtes de Statistique Canada

3889 Enquête sur la dynamique du travail et du revenu

Choisis parmi les tableaux sommaires de Statistique Canada

- *Revenu moyen total selon le type de famille économique*
- *Personnes ayant un faible revenu après impôt (prévalence)*
- *Revenu moyen après impôt selon le type de famille économique*
- *Revenu moyen du marché selon le type de famille économique*
- *Personnes ayant un faible revenu avant impôt (prévalence)*
- *Transferts gouvernementaux et impôt sur le revenu*
- *Gains moyens selon le sexe et le régime de travail*
- *Nombre estimatif des personnes gagnant un revenu selon le sexe*

Tableaux statistiques

Tableau 1-1
Revenu médian du marché selon certains types de famille — Canada

	1996	1997	1998	1999	2000	2001	2002	2003	2004	2005
	en dollars constants 2005									
Moyen										
Familles économiques, deux personnes ou plus	58 600	60 200	62 800	64 900	67 800	68 500	68 300	67 800	69 500	70 300
Familles de personnes âgées	26 600	26 500	27 200	29 200	30 000	29 800	30 800	30 300	31 200	33 300
Couples mariés	25 800	25 700	26 400	28 700	28 400	29 000	29 300	29 400	31 000	31 600
Autres familles	29 600	29 300	29 900	31 200	36 000	32 700	36 300	33 600	32 000	39 400
Familles autres que de personnes âgées	63 600	65 700	68 700	70 800	74 000	74 800	74 400	74 100	76 100	76 600
Couples mariés	64 400	67 600	68 600	68 400	69 600	73 700	72 200	70 200	70 900	73 900
Aucune personne gagnant un revenu d'emploi	21 300	22 800	21 000	23 600	24 300	28 600	25 600	23 000	22 900	24 100
Une personne gagnant un revenu d'emploi	47 000	49 600	50 900	54 400	53 200	57 600	52 000	52 800	55 800	58 800
Deux personnes gagnant un revenu d'emploi	78 900	80 700	83 400	81 100	81 500	85 300	85 300	81 500	81 200	85 100
Familles biparentales avec enfants	69 000	72 000	76 000	78 500	81 700	82 300	82 700	83 900	87 100	83 900
Aucune personne gagnant un revenu d'emploi	4 200 ^E	5 500 ^E	5 000 ^E	5 400 ^E	6 100 ^E	6 800 ^E	8 200 ^E	7 100 ^E	7 800 ^E	6 900 ^E
Une personne gagnant un revenu d'emploi	50 200	49 600	56 500	56 400	56 500	57 500	61 400	62 400	60 200	56 600
Deux personnes gagnant un revenu d'emploi	73 300	75 800	79 300	80 900	84 300	84 200	83 900	84 700	87 700	85 800
Trois personnes ou plus gagnant un revenu d'emploi	92 300	95 400	95 300	99 300	103 700	105 300	103 000	104 200	110 500	106 500
Couples mariés avec d'autres personnes apparentées	89 800	89 400	91 800	97 200	104 100	99 400	99 300	99 200	102 400	108 300
Familles monoparentales	21 000	21 700	24 800	26 300	30 000	30 700	28 800	29 700	29 900	35 900
Homme à leur tête	41 000	40 900	43 600	45 300	51 300	47 000	47 100	51 600	48 300	58 300
Femme à leur tête	17 900	18 600	21 500	22 800	25 700	27 200	24 500	24 700	25 800	30 900
Aucune personne gagnant un revenu d'emploi	2 000 ^E	1 400 ^E	2 300 ^E	2 600 ^E	1 500 ^E	2 400 ^E	2 200 ^E	2 500 ^E	3 700	3 100 ^E
Une personne gagnant un revenu d'emploi	25 500	24 500	25 200	26 100	27 400	28 600	26 400	25 500	27 300	33 400
Deux personnes ou plus gagnant un revenu d'emploi	39 500	41 600	44 000	43 400	48 400	50 700	42 900	45 100	41 500	43 900
Autres familles (autres que de personnes âgées)	50 000	49 000	53 400	55 100	57 700	57 400	59 400	54 500	57 400	56 100
Personnes seules	21 400	21 200	22 100	24 200	24 300	25 100	25 600	26 400	26 300	27 000
Personnes âgées, hommes	14 800	15 000	15 900	14 800	13 600	15 600	15 200	16 600	15 900	16 800
Ne gagnant pas un revenu d'emploi	12 100	12 400	12 300	12 800	11 500	13 500	12 200	12 400	13 500	12 300
Gagnant un revenu d'emploi	36 500 ^E	30 500	38 000 ^E	27 500	24 900	27 600 ^E	27 900	31 100 ^E	24 900	35 100
Personnes âgées, femmes	10 300	10 600	10 000	10 100	10 800	11 700	12 300	12 000	12 900	12 000
Ne gagnant pas un revenu d'emploi	9 600	9 700	9 200	9 300	9 900	10 500	11 600	11 100	11 600	10 700
Gagnant un revenu d'emploi	28 700	23 200 ^E	22 400 ^E	23 300	23 900	26 900 ^E	20 800	20 100	24 100	23 100
Autres que personnes âgées, hommes	27 700	27 200	28 500	30 700	32 000	32 400	32 600	33 600	32 900	34 500
Ne gagnant pas un revenu d'emploi	3 100 ^E	3 100 ^E	2 900 ^E	3 000	2 600 ^E	4 300 ^E	4 800	5 400	5 000 ^E	6 300 ^E
Gagnant un revenu d'emploi	34 100	34 100	35 200	36 400	37 500	37 800	38 300	39 600	38 200	40 600
Autres que personnes âgées, femmes	21 500	21 400	22 400	26 400	24 800	25 300	26 800	27 300	27 200	27 200
Ne gagnant pas un revenu d'emploi	3 900 ^E	4 700 ^E	4 000	4 500	4 300	5 000	4 700	6 300	6 100	7 700
Gagnant un revenu d'emploi	28 400	28 200	29 800	34 300	31 700	32 000	33 600	33 500	33 600	32 300

Tableau 1-1 – suite

Revenu médian du marché selon certains types de famille — Canada

	1996	1997	1998	1999	2000	2001	2002	2003	2004	2005
	en dollars constants 2005									
Médian										
Familles économiques, deux personnes ou plus	49 900	50 600	52 700	55 000	56 400	56 300	55 600	55 700	56 800	57 700
Familles de personnes âgées	16 300	15 500	15 800	18 100	18 900	19 700	20 600	19 900	20 900	22 100
Couples mariés	16 600	16 000	15 900	17 800	18 600	19 700	20 600	19 800	20 900	21 500
Autres familles	14 200	13 200	15 800	18 900	20 700	20 800	20 900	20 600	21 800	26 400
Familles autres que de personnes âgées	56 100	56 900	59 000	60 600	62 500	63 100	62 200	62 500	63 900	64 300
Couples mariés	54 800	55 100	56 100	58 400	59 100	60 100	58 400	59 500	60 400	63 700
Aucune personne gagnant un revenu d'emploi	14 400 ^E	14 300 ^E	11 700 ^E	14 700 ^E	18 000 ^E	18 000 ^E	15 700 ^E	14 300 ^E	9 900 ^E	11 700 ^E
Une personne gagnant un revenu d'emploi	41 800	40 400	40 800	43 900	43 100	45 200	43 400	43 400	45 400	48 900
Deux personnes gagnant un revenu d'emploi	68 500	67 300	69 000	68 400	69 100	70 500	69 900	70 600	69 800	72 600
Familles biparentales avec enfants	62 700	65 100	67 900	69 100	70 900	71 300	70 700	71 900	72 900	72 800
Aucune personne gagnant un revenu d'emploi	0	0	0 ^E	0 ^E	0 ^E	0 ^E	0 ^E	0 ^E	0 ^E	100 ^E
Une personne gagnant un revenu d'emploi	39 900	39 800	42 200	44 400	42 600	42 900	44 900	43 900	42 000	42 100
Deux personnes gagnant un revenu d'emploi	67 400	68 100	70 800	70 700	73 100	73 100	73 000	73 600	75 500	74 700
Trois personnes ou plus gagnant un revenu d'emploi	83 900	86 200	85 400	91 700	93 300	92 400	93 100	92 000	94 400	94 600
Couples mariés avec d'autres personnes apparentées	80 100	79 400	82 600	88 600	90 100	90 100	88 900	88 700	91 700	96 500
Familles monoparentales	11 200	13 000	16 300	19 100	23 300	22 900	20 600	21 500	22 100	25 300
Homme à leur tête	33 000	34 500	36 900	39 300	44 400	39 100	40 000	39 700	41 900	46 500
Femme à leur tête	8 600	9 900	13 200	15 900	18 600	19 800	16 600	17 700	19 100	22 200
Aucune personne gagnant un revenu d'emploi	0	0	0	0 ^E	0 ^E	0 ^E	0 ^E	0 ^E	900 ^E	0 ^E
Une personne gagnant un revenu d'emploi	21 900	19 300	19 300	22 000	22 800	22 900	19 800	20 200	21 900	23 300
Deux personnes ou plus gagnant un revenu d'emploi	36 000	36 800	41 600	40 500	43 200	42 700	35 300	39 000	35 300	38 200
Autres familles (autres que de personnes âgées)	43 400	42 800	41 800	45 900	46 900	49 200	48 500	46 200	48 100	48 600
Personnes seules	12 400	12 100	13 700	14 700	15 700	16 700	17 500	17 500	17 500	18 100
Personnes âgées, hommes	5 400^E	6 100^E	5 600^E	5 800	5 700^E	7 000	7 900	8 200	8 300	7 900
Ne gagnant pas un revenu d'emploi	4 500 ^E	3 500 ^E	4 100 ^E	4 900	4 200 ^E	4 700 ^E	6 400	5 500	7 000	5 500
Gagnant un revenu d'emploi	22 600 ^E	20 100 ^E	26 200 ^E	12 900 ^E	13 700 ^E	16 000 ^E	18 700 ^E	16 700	16 300	22 200
Personnes âgées, femmes	4 100	4 000	4 300	4 100	4 700	5 500	5 200	5 600	6 100	5 200
Ne gagnant pas un revenu d'emploi	3 800	3 700	3 700	3 400	3 900	4 800	4 400	4 600	4 900	4 100
Gagnant un revenu d'emploi	21 600 ^E	16 600 ^E	12 700 ^E	17 800 ^E	17 800	16 200	14 300	15 900	18 800	18 700
Autres que personnes âgées, hommes	19 800	20 100	22 200	24 200	26 200	26 500	26 800	26 300	25 800	26 700
Ne gagnant pas un revenu d'emploi	0	0	0	0	0	0	0	0	0	0
Gagnant un revenu d'emploi	27 300	27 200	29 300	30 500	31 300	31 200	32 100	32 500	31 400	31 700
Autres que personnes âgées, femmes	13 900	14 200	15 200	17 300	17 100	17 900	19 900	20 200	19 800	20 600
Ne gagnant pas un revenu d'emploi	0	0	0	0	0	0	0	0 ^E	0 ^E	0 ^E
Gagnant un revenu d'emploi	24 200	22 800	24 800	25 600	25 100	26 300	27 500	26 900	26 500	26 000

Tableau 1-2
Revenu médian du marché selon certains types de famille — Terre-Neuve-et-Labrador

	1996	1997	1998	1999	2000	2001	2002	2003	2004	2005
	en dollars constants 2005									
Médian										
Familles économiques, deux personnes ou plus	30 900	31 200	31 600	32 900	35 700	32 900	34 000	34 200	36 500	36 900
Familles de personnes âgées	3 500^E	5 400^E	4 400^E	4 600^E	4 600^E	4 400^E	5 300^E	3 200^E	2 800^E	7 300^E
Couples mariés	1 400 ^E	4 800 ^E	4 400 ^E	4 100 ^E	4 500 ^E	3 900 ^E	3 100 ^E	2 700 ^E	4 100 ^E	7 100 ^E
Autres familles	5 900 ^E	6 900 ^E	5 100 ^E	8 800 ^E	9 900 ^E	11 100 ^E	9 900 ^E	4 200 ^E	500 ^E	8 200 ^E
Familles autres que de personnes âgées	36 500	36 900	37 100	40 300	42 000	39 800	40 500	39 900	42 600	42 600
Couples mariés	37 300	36 200	34 500	39 200	36 400	35 500	39 300	38 500	42 600	40 600
Aucune personne gagnant un revenu d'emploi	14 700 ^E	10 100 ^E	10 000 ^E	7 000 ^E	0 ^E	700 ^E	0 ^E	10 100 ^E	4 000 ^E	10 200 ^E
Une personne gagnant un revenu d'emploi	28 000 ^E	37 900	27 000 ^E	34 400 ^E	35 000 ^E	27 800 ^E	33 300	32 800	36 800	36 900
Deux personnes gagnant un revenu d'emploi	56 500	47 500	48 400	50 500	44 900	51 300	58 000	55 900	54 800	50 900
Familles biparentales avec enfants	42 700	43 600	44 500	46 100	50 600	46 400	44 600	46 600	46 000	53 400
Aucune personne gagnant un revenu d'emploi	0	0 ^E	0	F	0	F	F	F	F	F
Une personne gagnant un revenu d'emploi	26 300	19 100 ^E	23 100	27 200 ^E	23 200 ^E	11 800 ^E	27 500 ^E	31 200 ^E	23 900 ^E	24 600 ^E
Deux personnes gagnant un revenu d'emploi	47 100	50 400	49 300	52 200	59 300	53 500	47 800	51 500	58 600	55 800
Trois personnes ou plus gagnant un revenu d'emploi	61 000	64 100	67 900	72 800	66 400	76 100	55 300 ^E	53 500 ^E	51 700	65 300
Couples mariés avec d'autres personnes apparentées	48 300	51 200	50 800	62 300	63 400	61 300	60 400	69 700	74 000	67 600
Familles monoparentales	2 400^E	4 100^E	6 800^E	2 800^E	6 000^E	10 600^E	7 400^E	4 400^E	7 500^E	6 400^E
Homme à leur tête	F	F	F	F	F	F	F	F	F	F
Femme à leur tête	2 200 ^E	2 700 ^E	6 100 ^E	2 800 ^E	5 100 ^E	10 500 ^E	5 800 ^E	3 400 ^E	4 800 ^E	6 400 ^E
Aucune personne gagnant un revenu d'emploi	0 ^E	0 ^E	0 ^E	0 ^E	100 ^E	F	F	0 ^E	F	F
Une personne gagnant un revenu d'emploi	12 000 ^E	16 500 ^E	14 100 ^E	16 200 ^E	11 400 ^E	15 000 ^E	10 300 ^E	18 000 ^E	10 600 ^E	14 400 ^E
Deux personnes ou plus gagnant un revenu d'emploi	F	F	F	F	F	F	F	F	F	F
Autres familles (autres que de personnes âgées)	23 300	21 000	22 300	27 800	27 300	27 200	28 700^E	28 700	28 800	31 100
Personnes seules	4 100^E	2 200^E	2 200^E	3 800^E	6 300^E	5 400^E	7 200^E	4 100^E	4 700^E	6 800^E
Personnes âgées, hommes	4 100^E	4 500^E	3 200^E	F	F	F	F	0^E	0^E	600^E
Ne gagnant pas un revenu d'emploi	4 100 ^E	1 200 ^E	1 800 ^E	F	F	F	F	F	F	600 ^E
Gagnant un revenu d'emploi	F	F	F	F	F	F	F	F	F	F
Personnes âgées, femmes	0^E	0^E	0^E	0^E	0^E	0^E	1 000^E	100^E	100^E	0^E
Ne gagnant pas un revenu d'emploi	0 ^E	0 ^E	0 ^E	0 ^E	0 ^E	0 ^E	100 ^E	0 ^E	0 ^E	0 ^E
Gagnant un revenu d'emploi	F	F	F	F	F	F	F	F	F	F
Autres que personnes âgées, hommes	9 000^E	7 800^E	6 900^E	7 600^E	13 300^E	10 500^E	12 100^E	7 200^E	9 900^E	18 600^E
Ne gagnant pas un revenu d'emploi	0 ^E	0	0 ^E	0	0	0	0	F	F	F
Gagnant un revenu d'emploi	19 200 ^E	20 300 ^E	21 600	18 400 ^E	17 300 ^E	21 400 ^E	25 300 ^E	19 900 ^E	20 700 ^E	26 400 ^E
Autres que personnes âgées, femmes	6 500^E	4 500^E	5 100^E	6 700^E	8 500^E	9 700^E	9 000^E	6 800^E	3 800^E	14 000^E
Ne gagnant pas un revenu d'emploi	0 ^E	0 ^E	0 ^E	0 ^E	0 ^E	0 ^E	0 ^E	0 ^E	0 ^E	F
Gagnant un revenu d'emploi	23 300 ^E	18 600 ^E	12 700 ^E	22 800 ^E	24 900 ^E	25 400 ^E	23 000 ^E	19 400 ^E	16 900 ^E	20 500 ^E

Tableau 1-3
Revenu médian du marché selon certains types de famille — Île-du-Prince-Édouard

	1996	1997	1998	1999	2000	2001	2002	2003	2004	2005
	en dollars constants 2005									
Médian										
Familles économiques, deux personnes ou plus	38 700	38 500	40 100	38 700	39 800	41 500	40 800	42 300	44 700	44 000
Familles de personnes âgées	9 400^E	6 100^E	6 700^E	6 300^E	8 000^E	7 000^E	7 100^E	10 200^E	12 500^E	16 300
Couples mariés	16 700 ^E	12 100 ^E	13 400 ^E	8 300 ^E	8 900 ^E	9 300 ^E	10 100 ^E	10 500 ^E	12 500 ^E	16 700
Autres familles	F	2 500 ^E	F	4 700 ^E	4 600 ^E	4 800 ^E	F	F	F	F
Familles autres que de personnes âgées	44 000	45 400	46 900	45 100	46 400	48 900	45 600	47 100	52 000	47 600
Couples mariés	38 400	45 800	41 900	37 800	41 500	43 300	44 700	46 400	48 200	47 400
Aucune personne gagnant un revenu d'emploi	F	F	F	F	F	F	F	F	F	F
Une personne gagnant un revenu d'emploi	F	F	F	33 700	26 100	29 900 ^E	30 400 ^E	29 700	38 200	34 500 ^E
Deux personnes gagnant un revenu d'emploi	42 700	51 900	47 600	50 900	51 300	52 600	52 500	56 500	55 900	53 900
Familles biparentales avec enfants	51 300	47 300	50 500	46 600	47 700	53 200	50 200	50 000	55 400	57 900
Aucune personne gagnant un revenu d'emploi	F	F	F	F	F	F	F	F	F	F
Une personne gagnant un revenu d'emploi	36 000 ^E	F	F	21 600 ^E	F	F	F	F	F	F
Deux personnes gagnant un revenu d'emploi	49 700	47 200	47 800	42 700	47 400	54 000	47 600	48 400	53 200	52 600
Trois personnes ou plus gagnant un revenu d'emploi	62 900	59 600	64 600	71 800	61 200	62 100	68 400	70 800	66 900	74 500
Couples mariés avec d'autres personnes apparentées	57 100	59 100	77 000	74 300	68 900	71 400	61 100	66 700	70 200	71 800
Familles monoparentales	15 100^E	9 800^E	16 900^E	14 000^E	17 700^E	16 100^E	14 700^E	15 100^E	15 800^E	20 900^E
Homme à leur tête	F	F	F	F	F	F	F	F	F	F
Femme à leur tête	13 500 ^E	6 900 ^E	14 200 ^E	11 200 ^E	15 400 ^E	14 400 ^E	12 600 ^E	15 000 ^E	15 300 ^E	20 700 ^E
Aucune personne gagnant un revenu d'emploi	F	F	F	F	F	F	F	F	F	F
Une personne gagnant un revenu d'emploi	F	F	F	10 600 ^E	11 900 ^E	12 000 ^E	11 200 ^E	15 000 ^E	15 100 ^E	19 900 ^E
Deux personnes ou plus gagnant un revenu d'emploi	F	F	F	F	F	F	F	F	F	F
Autres familles (autres que de personnes âgées)	31 400	28 600^E	38 300	52 500^E	33 300^E	39 000^E	35 700^E	38 600	45 500^E	34 400
Personnes seules	9 300^E	8 700^E	9 400	8 800	9 800	11 800	10 700	9 900	10 400	11 300^E
Personnes âgées, hommes	F	F	F	F	F	F	100^E	6 500^E	8 300^E	F
Ne gagnant pas un revenu d'emploi	F	F	F	F	F	F	100 ^E	6 500 ^E	F	F
Gagnant un revenu d'emploi	F	F	F	F	F	F	F	F	F	F
Personnes âgées, femmes	2 100^E	2 300^E	2 300^E	2 600^E	2 400^E	3 300^E	2 800^E	2 000^E	1 800^E	900^E
Ne gagnant pas un revenu d'emploi	2 300 ^E	2 200 ^E	3 100 ^E	2 500 ^E	2 200 ^E	3 000 ^E	2 800 ^E	2 000 ^E	1 300 ^E	900 ^E
Gagnant un revenu d'emploi	F	F	F	F	F	F	F	F	F	F
Autres que personnes âgées, hommes	12 000^E	9 800^E	12 900^E	15 000^E	15 900^E	16 100	17 900^E	16 100^E	14 100^E	15 700^E
Ne gagnant pas un revenu d'emploi	F	F	F	F	F	F	F	F	F	F
Gagnant un revenu d'emploi	14 400 ^E	12 400 ^E	15 300 ^E	20 600 ^E	17 800 ^E	18 400	22 100	22 100	17 000 ^E	20 200 ^E
Autres que personnes âgées, femmes	12 400^E	11 200^E	11 100^E	8 600^E	12 900^E	13 600^E	14 500	14 100^E	21 000^E	19 000^E
Ne gagnant pas un revenu d'emploi	F	F	F	F	F	F	F	F	F	F
Gagnant un revenu d'emploi	15 000 ^E	14 300 ^E	13 900 ^E	15 500 ^E	19 000 ^E	17 000	19 300	20 600 ^E	28 700	22 500 ^E

Tableau 1-4
Revenu médian du marché selon certains types de famille — Nouvelle-Écosse

	1996	1997	1998	1999	2000	2001	2002	2003	2004	2005
	en dollars constants 2005									
Médian										
Familles économiques, deux personnes ou plus	39 900	40 200	42 400	45 500	45 300	46 400	46 600	45 600	47 900	49 100
Familles de personnes âgées	11 300^E	10 400	10 900^E	12 800^E	12 800	14 100^E	15 400	14 600	16 600	17 300
Couples mariés	9 600 ^E	9 800 ^E	10 400 ^E	11 900 ^E	12 700 ^E	13 100 ^E	15 600 ^E	15 400	17 900	19 000 ^E
Autres familles	14 100 ^E	12 400 ^E	11 900 ^E	15 900 ^E	14 100 ^E	18 500 ^E	15 400 ^E	11 800 ^E	13 900 ^E	12 900 ^E
Familles autres que de personnes âgées	45 000	45 000	48 000	51 300	52 100	53 200	54 200	53 100	55 000	54 800
Couples mariés	42 300	41 300	46 300	45 300	44 700	46 400	53 800	51 500	55 600	51 500
Aucune personne gagnant un revenu d'emploi	17 200 ^E	5 500 ^E	100 ^E	8 300 ^E	14 600 ^E	7 900 ^E	20 300 ^E	11 500 ^E	25 500 ^E	30 500 ^E
Une personne gagnant un revenu d'emploi	33 800 ^E	27 200	32 000 ^E	37 000	32 800	39 400	45 600	43 200	51 100	40 800
Deux personnes gagnant un revenu d'emploi	51 900	51 000	55 300	58 800	57 900	62 300	60 700	59 700	61 500	61 200
Familles biparentales avec enfants	56 000	54 000	58 000	62 200	59 900	60 700	61 600	60 600	63 200	63 700
Aucune personne gagnant un revenu d'emploi	F	F	F	F	F	F	F	F	F	F
Une personne gagnant un revenu d'emploi	44 300	39 000	42 300	48 800	42 600	46 800	36 700	30 000 ^E	34 100	31 900 ^E
Deux personnes gagnant un revenu d'emploi	61 400	63 000	59 000	64 000	62 800	62 000	62 200	61 800	64 800	62 500
Trois personnes ou plus gagnant un revenu d'emploi	74 200	67 200	77 000	80 900	73 700	78 600	94 300	84 700	86 300	80 500
Couples mariés avec d'autres personnes apparentées	65 000	67 300	64 500	74 400	72 800	77 700	71 500	72 900	77 300	67 600
Familles monoparentales	4 500^E	2 900^E	4 700^E	15 200^E	21 100	15 100^E	10 700^E	16 700^E	22 400	21 000
Homme à leur tête	F	F	F	F	F	F	F	F	F	F
Femme à leur tête	1 800 ^E	2 200 ^E	3 900 ^E	13 800 ^E	19 500 ^E	13 900 ^E	12 100 ^E	16 700 ^E	22 400 ^E	19 600
Aucune personne gagnant un revenu d'emploi	0 ^E	0 ^E	0	F	F	F	F	F	F	F
Une personne gagnant un revenu d'emploi	14 400 ^E	7 700 ^E	5 600 ^E	19 800	22 700	21 400 ^E	15 400 ^E	17 900	17 800 ^E	18 200 ^E
Deux personnes ou plus gagnant un revenu d'emploi	F	F	F	F	F	F	F	F	F	F
Autres familles (autres que de personnes âgées)	28 700	30 800	27 600	30 600	38 100	39 200	40 400	36 800	35 500	39 900^E
Personnes seules	8 400	9 500	10 000	10 100	11 300	11 400	12 900	14 200	13 500	13 400
Personnes âgées, hommes	4 800^E	4 000^E	5 600^E	7 000^E	5 500^E	7 200^E	4 100^E	4 300^E	8 200^E	4 200^E
Ne gagnant pas un revenu d'emploi	3 900 ^E	4 800 ^E	5 400 ^E	6 500 ^E	2 300 ^E	6 000 ^E	1 900 ^E	2 600 ^E	8 200 ^E	2 500 ^E
Gagnant un revenu d'emploi	F	F	F	F	F	F	F	F	F	F
Personnes âgées, femmes	800^E	1 100^E	600^E	2 200^E	1 000^E	3 200^E	3 100^E	3 400^E	4 100^E	6 200^E
Ne gagnant pas un revenu d'emploi	800 ^E	500 ^E	400 ^E	1 200 ^E	800 ^E	2 400 ^E	2 700 ^E	2 300 ^E	2 900 ^E	4 300 ^E
Gagnant un revenu d'emploi	F	F	F	F	F	F	F	F	F	F
Autres que personnes âgées, hommes	14 000^E	16 000	17 500^E	18 600	18 500	17 800	21 400	22 300	23 200	19 800^E
Ne gagnant pas un revenu d'emploi	0 ^E	0 ^E	0 ^E	0 ^E	0 ^E	0 ^E	0 ^E	0 ^E	0 ^E	0 ^E
Gagnant un revenu d'emploi	21 300 ^E	19 300	21 100	23 000	21 400	22 900	26 700	30 400	27 500	26 600
Autres que personnes âgées, femmes	11 700^E	11 400^E	12 100	12 400	15 000	14 700^E	18 100	16 900	15 600^E	17 200
Ne gagnant pas un revenu d'emploi	0 ^E	0 ^E	0 ^E	0 ^E	0 ^E	0 ^E	800 ^E	0 ^E	0 ^E	0 ^E
Gagnant un revenu d'emploi	16 400 ^E	15 900	14 700 ^E	19 900 ^E	20 400	21 900	23 500	22 900 ^E	19 000	23 000 ^E

Tableau 1-5
Revenu médian du marché selon certains types de famille — Nouveau-Brunswick

	1996	1997	1998	1999	2000	2001	2002	2003	2004	2005
	en dollars constants 2005									
Médian										
Familles économiques, deux personnes ou plus	39 700	38 800	41 200	44 800	44 900	44 200	45 200	43 700	43 800	43 200
Familles de personnes âgées	11 700	9 100	11 700	12 200	12 500	13 400	12 000	16 200	17 200	13 200
Couples mariés	10 400 ^E	9 400 ^E	11 300 ^E	11 600 ^E	11 600 ^E	11 800 ^E	10 900 ^E	15 200	15 200 ^E	11 200
Autres familles	13 600 ^E	9 100 ^E	17 300 ^E	18 200 ^E	16 300 ^E	18 700 ^E	21 600 ^E	18 700 ^E	23 300 ^E	21 400 ^E
Familles autres que de personnes âgées	44 300	43 700	46 500	49 700	50 100	49 200	49 200	49 200	49 900	49 200
Couples mariés	42 200	42 000	41 900	48 100	47 600	44 500	47 500	44 300	49 000	47 500
Aucune personne gagnant un revenu d'emploi	0 ^E	0 ^E	100 ^E	7 600 ^E	14 600 ^E	23 900 ^E	14 800 ^E	14 600 ^E	15 300 ^E	3 800 ^E
Une personne gagnant un revenu d'emploi	33 200	32 000 ^E	37 600 ^E	42 700	37 100	31 400	37 000 ^E	32 100	33 800	47 700
Deux personnes gagnant un revenu d'emploi	58 400	52 800	54 000	58 700	56 800	56 100	55 500	54 800	57 100	53 000
Familles biparentales avec enfants	50 600	51 900	54 200	55 600	55 600	56 600	57 800	59 900	56 900	57 300
Aucune personne gagnant un revenu d'emploi	F	F	F	F	F	F	F	F	F	F
Une personne gagnant un revenu d'emploi	32 800	33 200	39 700	41 300	36 600	37 600 ^E	33 100 ^E	22 000 ^E	28 300	28 000
Deux personnes gagnant un revenu d'emploi	55 000	56 400	58 500	55 700	58 500	56 400	59 300	55 100	55 300	57 400
Trois personnes ou plus gagnant un revenu d'emploi	72 500	67 300	68 900	74 200	73 400	73 400	77 100	75 300	77 500	84 000
Couples mariés avec d'autres personnes apparentées	66 700	64 900	69 100	73 000	71 900	73 200	68 400	65 700	72 300	74 200
Familles monoparentales	5 200^E	3 700^E	10 100^E	9 000^E	15 100^E	11 400^E	14 200^E	9 100^E	14 200^E	12 500^E
Homme à leur tête	F	F	F	F	F	F	F	F	F	F
Femme à leur tête	4 800 ^E	2 400 ^E	7 200 ^E	6 800 ^E	12 800 ^E	10 000 ^E	10 500 ^E	8 300 ^E	11 200 ^E	10 000 ^E
Aucune personne gagnant un revenu d'emploi	0	0	0	0	F	0 ^E	F	F	F	F
Une personne gagnant un revenu d'emploi	9 100 ^E	12 400 ^E	13 000 ^E	12 800 ^E	14 700	14 300 ^E	15 700 ^E	15 600 ^E	14 400 ^E	12 500 ^E
Deux personnes ou plus gagnant un revenu d'emploi	F	F	F	F	F	32 100 ^E	F	F	F	F
Autres familles (autres que de personnes âgées)	24 500^E	20 800^E	22 600^E	27 200^E	35 200	34 100	32 200	34 000	33 400	33 500
Personnes seules	9 700	9 200	10 700	11 200	9 900	10 000	8 700	9 300^E	10 000	10 500
Personnes âgées, hommes	500^E	9 700^E	7 700^E	4 700^E	7 300^E	5 000^E	1 800^E	200^E	600^E	4 300^E
Ne gagnant pas un revenu d'emploi	300 ^E	7 700 ^E	4 400 ^E	4 300 ^E	4 200 ^E	4 300 ^E	200 ^E	100 ^E	100 ^E	2 100 ^E
Gagnant un revenu d'emploi	F	F	F	F	F	F	F	F	F	F
Personnes âgées, femmes	2 000^E	2 000^E	900^E	2 300^E	1 700^E	2 500^E	1 100^E	1 900^E	2 800^E	2 900^E
Ne gagnant pas un revenu d'emploi	1 800 ^E	1 900 ^E	700 ^E	1 800 ^E	1 600 ^E	2 100 ^E	900 ^E	1 500 ^E	1 100 ^E	2 400 ^E
Gagnant un revenu d'emploi	F	F	F	F	F	F	F	F	F	F
Autres que personnes âgées, hommes	15 100	14 700	15 700	16 900	15 100	15 000	15 800	19 900	19 100	19 500^E
Ne gagnant pas un revenu d'emploi	0	0	F	0	0	0 ^E	F	F	0	0
Gagnant un revenu d'emploi	17 400	18 800	17 300	23 000 ^E	20 100	21 300	19 600	25 700	23 200	26 500
Autres que personnes âgées, femmes	12 400^E	12 300^E	16 800^E	16 700	13 200^E	14 700^E	15 100	15 400	14 400	10 200^E
Ne gagnant pas un revenu d'emploi	0 ^E	0 ^E	0 ^E	F	F	F	0 ^E	0 ^E	0 ^E	0 ^E
Gagnant un revenu d'emploi	18 900	17 700 ^E	25 400 ^E	20 400	16 400	18 000	18 100	18 700	17 500	16 300 ^E

Tableau 1-6
Revenu médian du marché selon certains types de famille — Québec

	1996	1997	1998	1999	2000	2001	2002	2003	2004	2005
	en dollars constants 2005									
Médian										
Familles économiques, deux personnes ou plus	43 400	43 800	45 500	48 700	49 500	49 100	49 200	49 000	49 800	50 100
Familles de personnes âgées	12 000	11 700	13 900	15 200	15 900	15 700	14 100	13 800	14 700	13 200
Couples mariés	14 500	13 700	13 900	15 600	16 000	17 400	15 000	14 200	15 300	12 600
Autres familles	9 400 ^E	8 900 ^E	13 700 ^E	14 100 ^E	13 600 ^E	13 000 ^E	12 000 ^E	13 500 ^E	12 200 ^E	17 700 ^E
Familles autres que de personnes âgées	48 800	49 700	51 100	53 900	55 400	54 800	54 200	54 600	55 400	57 000
Couples mariés	45 500	46 200	47 300	51 200	53 800	54 100	52 800	53 500	54 800	57 100
Aucune personne gagnant un revenu d'emploi	5 200 ^E	300 ^E	5 300 ^E	5 500 ^E	14 800 ^E	8 500 ^E	10 400 ^E	4 100 ^E	2 100 ^E	12 000 ^E
Une personne gagnant un revenu d'emploi	36 000	34 700	35 600	43 100	44 500	46 700	42 800	44 500	45 500	48 300
Deux personnes gagnant un revenu d'emploi	61 700	59 600	59 300	61 000	61 800	62 000	63 100	62 500	63 800	64 200
Familles biparentales avec enfants	57 100	59 200	61 400	61 100	64 900	64 000	62 200	65 000	65 100	65 600
Aucune personne gagnant un revenu d'emploi	0	0	0 ^E	0 ^E	0 ^E	0 ^E	F	F	F	F
Une personne gagnant un revenu d'emploi	33 500	33 700	32 100	36 000	36 300	35 800	38 500	38 500	34 700	39 500
Deux personnes gagnant un revenu d'emploi	65 600	65 300	67 300	66 200	68 400	68 300	66 900	70 600	68 100	68 200
Trois personnes ou plus gagnant un revenu d'emploi	69 700	79 100	84 200	86 500	95 300	90 000	84 500	74 900	83 400	85 000
Couples mariés avec d'autres personnes apparentées	67 200	69 600	76 800	79 900	80 200	77 400	80 100	81 000	83 800	86 600
Familles monoparentales	21 900^E	14 700^E	19 400	19 500	22 800	22 200	22 000	23 600	25 000	25 000
Homme à leur tête	31 600 ^E	32 800 ^E	38 600 ^E	39 200	40 500	42 600	40 000	33 700	40 500	46 600
Femme à leur tête	12 500 ^E	10 200 ^E	16 800 ^E	15 900 ^E	17 600 ^E	19 400	16 800	18 400	21 000	20 100
Aucune personne gagnant un revenu d'emploi	0 ^E	0	0 ^E	0 ^E	0 ^E	0 ^E	400 ^E	500 ^E	0 ^E	1 200 ^E
Une personne gagnant un revenu d'emploi	31 500	24 800 ^E	26 200 ^E	24 400	23 900	22 900	19 700	20 000	24 000	20 100
Deux personnes ou plus gagnant un revenu d'emploi	40 200	37 400	28 300 ^E	34 700 ^E	42 900 ^E	36 600	34 800 ^E	39 000	37 700	37 400
Autres familles (autres que de personnes âgées)	34 600	36 600	34 800	39 700	37 500	42 200	40 100	38 400	38 000	39 400
Personnes seules	10 100	9 100	10 200	13 600	13 500	14 500	16 600	17 500	17 500	15 400
Personnes âgées, hommes	1 600^E	1 600^E	2 000^E	2 600^E	3 800^E	2 600^E	8 400^E	6 900^E	7 900^E	6 700^E
Ne gagnant pas un revenu d'emploi	1 200 ^E	500 ^E	700 ^E	1 400 ^E	1 600 ^E	1 200 ^E	5 400 ^E	5 300 ^E	5 700 ^E	3 000 ^E
Gagnant un revenu d'emploi	F	F	30 600 ^E	F	10 300 ^E	F	F	F	16 700 ^E	F
Personnes âgées, femmes	3 100^E	3 400^E	3 100^E	1 600^E	1 700^E	2 600^E	3 100	3 400^E	3 700^E	2 900^E
Ne gagnant pas un revenu d'emploi	2 800 ^E	2 600 ^E	2 400 ^E	1 300 ^E	1 400 ^E	2 000 ^E	3 000 ^E	2 500 ^E	2 700 ^E	2 200 ^E
Gagnant un revenu d'emploi	F	F	F	F	F	F	F	17 000 ^E	21 500 ^E	23 200
Autres que personnes âgées, hommes	17 700	15 800^E	18 300	21 100	24 100	24 100	25 600	24 600	24 700	23 500
Ne gagnant pas un revenu d'emploi	0	0	0	0	0	0	0 ^E	0 ^E	0 ^E	0 ^E
Gagnant un revenu d'emploi	29 900	26 000	26 600	27 400	28 800	28 700	29 700	29 200	28 300	29 100
Autres que personnes âgées, femmes	12 700	12 000^E	14 000	15 300	16 100	15 700	19 600	21 700	21 500	19 000
Ne gagnant pas un revenu d'emploi	0	0	0	0	0 ^E	0 ^E	0 ^E	0 ^E	0 ^E	0 ^E
Gagnant un revenu d'emploi	26 300	27 100	28 100	28 400	23 700	23 900	26 600	27 500	28 000	24 500

Tableau 1-7
Revenu médian du marché selon certains types de famille — Ontario

	1996	1997	1998	1999	2000	2001	2002	2003	2004	2005
	en dollars constants 2005									
Médian										
Familles économiques, deux personnes ou plus	57 400	56 700	59 400	62 900	64 600	64 500	64 200	62 800	63 500	63 600
Familles de personnes âgées	19 100	17 300	18 400	20 100	21 200	23 100	26 700	25 400	25 500	28 200
Couples mariés	18 700	17 500	18 300	19 500	20 200	21 000	25 300	24 100	25 200	26 600
Autres familles	21 600 ^E	16 700 ^E	19 300 ^E	22 800 ^E	27 200 ^E	27 200	35 000 ^E	30 500	28 600	33 900
Familles autres que de personnes âgées	63 500	63 400	66 600	69 500	71 300	71 100	70 700	70 800	71 100	70 700
Couples mariés	60 100	61 800	64 000	64 600	66 300	67 400	67 700	68 100	65 300	70 100
Aucune personne gagnant un revenu d'emploi	15 900 ^E	17 200 ^E	21 800 ^E	24 700 ^E	22 800 ^E	29 800 ^E	24 600 ^E	28 400 ^E	18 100 ^E	5 900 ^E
Une personne gagnant un revenu d'emploi	47 800	45 700	45 900	48 000	46 300	45 400	42 400	41 300	45 000	56 000
Deux personnes gagnant un revenu d'emploi	73 500	73 400	76 900	77 700	76 600	76 800	80 400	79 300	77 100	81 600
Familles biparentales avec enfants	69 400	70 900	75 900	77 200	78 800	77 500	77 600	79 000	80 000	78 000
Aucune personne gagnant un revenu d'emploi	0 ^E	0 ^E	0 ^E	0 ^E	0 ^E	0 ^E	0 ^E	0 ^E	0 ^F	0 ^F
Une personne gagnant un revenu d'emploi	48 100	48 100	54 900	49 300	48 000	50 100	50 300	51 300	51 200	42 100
Deux personnes gagnant un revenu d'emploi	72 100	73 400	79 200	79 500	80 500	78 200	78 600	80 500	81 100	81 900
Trois personnes ou plus gagnant un revenu d'emploi	92 200	91 400	88 400	98 300	96 400	98 700	100 500	98 700	100 700	99 500
Couples mariés avec d'autres personnes apparentées	92 400	88 400	94 000	102 400	100 500	99 500	93 300	91 000	96 700	107 100
Familles monoparentales	7 500^E	12 400^E	16 700^E	22 300	30 300	29 400	21 400	22 800	21 900	27 500
Homme à leur tête	50 000 ^E	33 400 ^E	45 000 ^E	44 900 ^E	51 100 ^E	42 600	40 800	39 700	40 700 ^E	44 300 ^E
Femme à leur tête	6 000 ^E	9 000 ^E	13 100 ^E	18 900 ^E	26 000	26 400	18 800	20 500	19 400	23 400
Aucune personne gagnant un revenu d'emploi	0	0	0 ^E	0 ^E	0 ^E	0 ^E	0 ^E	0 ^E	1 600 ^E	0 ^E
Une personne gagnant un revenu d'emploi	17 900 ^E	19 600 ^E	20 400 ^E	25 100	29 100	27 900	19 800	20 700	21 900	25 500 ^E
Deux personnes ou plus gagnant un revenu d'emploi	37 500	42 300 ^E	46 900	46 600	48 800	53 400	43 900	49 200	37 800 ^E	40 100
Autres familles (autres que de personnes âgées)	47 300	46 400	48 500	52 500	52 700	56 200	54 400	55 200	60 500	53 400
Personnes seules	13 600	14 200	16 600	17 100	17 800	20 900	19 800	19 800	18 500	20 600
Personnes âgées, hommes	12 100^E	9 700^E	8 200^E	5 600^E	6 700^E	8 700^E	7 900^E	9 200^E	10 800^E	11 000^E
Ne gagnant pas un revenu d'emploi	10 100 ^E	8 200 ^E	6 500 ^E	5 300 ^E	4 400 ^E	6 700 ^E	6 400 ^E	5 800 ^E	7 700 ^E	6 600 ^E
Gagnant un revenu d'emploi	27 600 ^E	26 700 ^E	F	15 800 ^E	16 700 ^E	22 000 ^E	20 700 ^E	19 300 ^E	18 800 ^E	25 900 ^E
Personnes âgées, femmes	5 900	5 300^E	5 800^E	6 700	6 500	8 000	7 700	8 000	8 200	8 000
Ne gagnant pas un revenu d'emploi	5 400	5 100 ^E	6 100 ^E	5 900	6 000	7 600	7 200	6 900	7 100	7 100
Gagnant un revenu d'emploi	20 500 ^E	7 800 ^E	4 600 ^E	19 000 ^E	18 800 ^E	18 400 ^E	12 800 ^E	18 500 ^E	22 400 ^E	18 500 ^E
Autres que personnes âgées, hommes	21 500	23 000	25 600	28 800	30 900	29 700	30 700	31 300	26 300	29 600
Ne gagnant pas un revenu d'emploi	0	0 ^E	0	0	0	0 ^E	0	0	0	0
Gagnant un revenu d'emploi	29 100	30 800	33 900	34 800	37 100	36 900	34 800	36 400	34 800	34 700
Autres que personnes âgées, femmes	17 200	19 400	19 800	21 700	20 600	24 000	23 600	22 600	20 200	23 100
Ne gagnant pas un revenu d'emploi	0 ^E	0 ^E	0 ^E	0 ^E	0 ^E	0	0 ^E	0 ^E	0	0 ^E
Gagnant un revenu d'emploi	26 700	26 100	29 100	27 600	30 500	31 200	33 100	29 900	28 300	30 000

Tableau 1-8
Revenu médian du marché selon certains types de famille — Manitoba

	1996	1997	1998	1999	2000	2001	2002	2003	2004	2005
	en dollars constants 2005									
Médian										
Familles économiques, deux personnes ou plus	47 600	47 700	51 300	51 600	51 600	52 000	51 400	52 900	53 700	55 100
Familles de personnes âgées	14 000	11 900^E	12 400	17 400	17 400^E	19 600	18 500	21 800	20 400	26 000
Couples mariés	12 800	8 900 ^E	12 300 ^E	15 600	17 400 ^E	19 600 ^E	19 200	20 200	20 000	23 700
Autres familles	23 400 ^E	17 200 ^E	13 100 ^E	27 700 ^E	19 500 ^E	20 800 ^E	17 300 ^E	24 000 ^E	24 200 ^E	38 300 ^E
Familles autres que de personnes âgées	52 600	53 800	56 200	57 000	57 100	56 700	59 100	60 100	60 100	61 100
Couples mariés	56 600	55 400	55 800	55 200	56 500	55 500	55 400	56 900	57 600	57 500
Aucune personne gagnant un revenu d'emploi	F	F	F	F	F	F	F	F	F	F
Une personne gagnant un revenu d'emploi	42 200 ^E	35 500 ^E	41 000	41 500	41 300	39 000	40 200	41 300	44 100	44 600 ^E
Deux personnes gagnant un revenu d'emploi	63 600	63 400	61 400	61 700	61 700	63 200	63 800	64 900	65 300	64 600
Familles biparentales avec enfants	58 300	59 900	61 700	62 200	63 600	63 600	64 300	64 600	65 100	67 400
Aucune personne gagnant un revenu d'emploi	F	F	F	F	F	F	F	F	F	F
Une personne gagnant un revenu d'emploi	38 800	31 500 ^E	38 300 ^E	35 100	40 000	40 200 ^E	29 800 ^E	32 600 ^E	36 700	44 300 ^E
Deux personnes gagnant un revenu d'emploi	59 700	60 800	58 300	58 700	61 600	61 700	64 200	63 200	63 700	68 300
Trois personnes ou plus gagnant un revenu d'emploi	76 000	77 200	84 000	82 700	81 700	83 000	74 500	78 100	84 600	80 300
Couples mariés avec d'autres personnes apparentées	79 300	77 700	92 800	84 600	92 600	93 300	103 500	95 100	96 400	96 500
Familles monoparentales	13 800^E	11 700^E	11 600^E	14 500^E	16 600^E	17 300	22 100	24 000	29 300	29 000
Homme à leur tête	20 700 ^E	F	28 400 ^E	F	F	F	31 200 ^E	F	F	39 500 ^E
Femme à leur tête	7 100 ^E	8 800 ^E	9 800 ^E	12 100 ^E	15 200 ^E	15 600 ^E	21 300	22 300 ^E	24 800 ^E	25 100 ^E
Aucune personne gagnant un revenu d'emploi	0 ^E	F	F	0 ^E	F	F	F	F	F	F
Une personne gagnant un revenu d'emploi	16 700 ^E	14 200 ^E	11 100 ^E	16 200 ^E	19 500	17 300	22 100	22 300	24 600 ^E	23 800 ^E
Deux personnes ou plus gagnant un revenu d'emploi	F	F	F	F	F	F	50 800 ^E	F	F	F
Autres familles (autres que de personnes âgées)	39 900	44 000	48 400	47 200	49 600	51 200	44 700	44 100	47 000	58 000
Personnes seules	11 200	11 800	11 400	14 200	15 000	15 700	18 200	17 500	15 900	15 000
Personnes âgées, hommes	4 600^E	5 800^E	3 500^E	6 900^E	6 100^E	4 800^E	5 400^E	6 200^E	4 500^E	3 600^E
Ne gagnant pas un revenu d'emploi	4 000 ^E	6 100 ^E	3 300 ^E	6 900 ^E	6 000 ^E	3 600 ^E	4 700 ^E	4 700 ^E	2 800 ^E	2 500 ^E
Gagnant un revenu d'emploi	F	F	F	F	F	F	F	F	F	F
Personnes âgées, femmes	3 800^E	3 500^E	3 500^E	3 900^E	4 500^E	4 000^E	4 400^E	4 300^E	4 100^E	4 800
Ne gagnant pas un revenu d'emploi	3 700 ^E	2 800 ^E	3 000 ^E	3 200 ^E	3 400 ^E	3 600 ^E	4 100 ^E	3 800 ^E	3 200 ^E	4 100 ^E
Gagnant un revenu d'emploi	F	F	F	F	F	F	F	9 700 ^E	13 500 ^E	10 200 ^E
Autres que personnes âgées, hommes	22 200	24 400	26 000	21 700^E	23 900	26 100	28 000	29 700	26 800	24 800
Ne gagnant pas un revenu d'emploi	0 ^E	F	0 ^E	0	0 ^E	F	0 ^E	F	F	0 ^E
Gagnant un revenu d'emploi	28 200	29 800	29 300	30 500	27 100	29 700	31 900	30 500	29 400	26 200
Autres que personnes âgées, femmes	13 200^E	15 500	15 100^E	19 300	18 800	18 800	21 700	18 900	19 400	19 500
Ne gagnant pas un revenu d'emploi	0 ^E	0 ^E	0 ^E	0 ^E	3 100 ^E	500 ^E	0 ^E	0 ^E	0 ^E	0 ^E
Gagnant un revenu d'emploi	20 400	21 300	25 600 ^E	23 200	20 900	25 200	26 100	24 500	23 100	23 800

Tableau 1-9
Revenu médian du marché selon certains types de famille — Saskatchewan

	1996	1997	1998	1999	2000	2001	2002	2003	2004	2005
	en dollars constants 2005									
Médian										
Familles économiques, deux personnes ou plus	44 500	43 300	45 700	48 200	48 200	49 900	51 000	51 800	51 100	52 200
Familles de personnes âgées	15 300	14 900	14 200	18 800	19 700	19 400	19 400	18 400	19 600	17 700
Couples mariés	15 900	16 100	14 000	17 600	19 200	19 200	20 900	18 800	20 300	17 900
Autres familles	13 000 ^E	11 900 ^E	18 100 ^E	19 700 ^E	22 900 ^E	23 700 ^E	16 300 ^E	17 700 ^E	15 600 ^E	17 700 ^E
Familles autres que de personnes âgées	52 300	52 800	53 700	55 700	56 800	58 500	59 300	59 100	59 000	58 800
Couples mariés	48 700	50 700	54 000	52 400	54 700	55 000	54 200	54 200	55 300	65 300
Aucune personne gagnant un revenu d'emploi	F	F	F	F	F	F	F	F	F	F
Une personne gagnant un revenu d'emploi	34 900	30 800	35 600	43 300	44 900 ^E	44 500	32 700	35 400	41 600	36 000 ^E
Deux personnes gagnant un revenu d'emploi	58 500	59 800	62 200	59 800	61 300	64 100	61 800	63 000	61 700	73 100
Familles biparentales avec enfants	61 700	60 200	61 200	62 600	62 800	66 200	66 800	65 300	65 300	65 400
Aucune personne gagnant un revenu d'emploi	F	F	F	F	F	F	F	F	F	F
Une personne gagnant un revenu d'emploi	31 900	36 600 ^E	44 600 ^E	28 900 ^E	35 800 ^E	39 800 ^E	40 700	42 900 ^E	40 200 ^E	37 400 ^E
Deux personnes gagnant un revenu d'emploi	61 300	61 300	59 800	64 400	63 800	66 800	65 800	64 300	65 400	63 100
Trois personnes ou plus gagnant un revenu d'emploi	81 900	79 200	85 300	83 500	85 500	82 900	90 500	90 100	86 300	93 300
Couples mariés avec d'autres personnes apparentées	73 000	74 900	68 900	83 200	78 000	86 700	89 900	98 300	97 500	98 000
Familles monoparentales	10 100^E	13 500^E	14 100^E	16 100^E	13 900^E	19 300	13 600^E	19 900^E	12 700^E	19 100
Homme à leur tête	F	F	F	F	F	F	F	F	29 600 ^E	37 200 ^E
Femme à leur tête	6 000 ^E	13 000 ^E	12 100 ^E	15 600 ^E	11 300 ^E	16 100 ^E	10 300 ^E	16 400 ^E	12 300 ^E	17 600
Aucune personne gagnant un revenu d'emploi	0 ^E	F	F	0	F	F	0 ^E	F	F	F
Une personne gagnant un revenu d'emploi	14 400 ^E	14 400 ^E	12 200 ^E	16 700 ^E	15 100 ^E	19 700	15 200 ^E	17 300 ^E	13 400 ^E	19 300
Deux personnes ou plus gagnant un revenu d'emploi	F	F	F	F	F	F	F	33 300 ^E	F	F
Autres familles (autres que de personnes âgées)	39 100	34 600	34 400	38 300	45 200	55 300	52 900	42 800	47 400	40 700
Personnes seules	11 100	12 600	11 100	11 700	11 900	13 900	15 100	14 300	12 600	13 300
Personnes âgées, hommes	4 700^E	5 000^E	6 100^E	10 000^E	12 100^E	13 100^E	13 300^E	13 300^E	9 600^E	8 900^E
Ne gagnant pas un revenu d'emploi	3 500 ^E	3 400 ^E	4 800 ^E	8 800 ^E	10 700 ^E	10 500 ^E	10 000 ^E	12 500 ^E	5 600 ^E	8 300 ^E
Gagnant un revenu d'emploi	F	F	F	F	F	F	F	F	F	F
Personnes âgées, femmes	4 300^E	4 200^E	4 500^E	4 000^E	4 400^E	5 600	5 100^E	4 900^E	4 400^E	4 500^E
Ne gagnant pas un revenu d'emploi	3 900 ^E	3 900 ^E	4 200 ^E	4 000 ^E	4 200 ^E	5 700 ^E	4 500 ^E	4 100 ^E	4 100 ^E	3 900 ^E
Gagnant un revenu d'emploi	F	F	F	F	F	5 300 ^E	8 500 ^E	9 600 ^E	7 600 ^E	13 200 ^E
Autres que personnes âgées, hommes	23 100	26 200	23 700	21 100	22 800	25 100	22 800	22 100	20 400	20 800
Ne gagnant pas un revenu d'emploi	0 ^E	0 ^E	0 ^E	0 ^E	0 ^E	0 ^E	0	0 ^E	0 ^E	0 ^E
Gagnant un revenu d'emploi	30 100	33 000	32 500	26 900	29 900	31 800	27 200	27 700	24 300	24 500
Autres que personnes âgées, femmes	9 900^E	11 300^E	11 900^E	14 400^E	16 200^E	15 400^E	16 000^E	19 300	13 800^E	18 200
Ne gagnant pas un revenu d'emploi	0 ^E	0 ^E	0 ^E	0 ^E	0 ^E	0 ^E	0 ^E	0 ^E	0 ^E	0 ^E
Gagnant un revenu d'emploi	17 300 ^E	16 200 ^E	23 600 ^E	23 800	24 100	21 300 ^E	21 600	22 800	18 600	24 100

Tableau 1-10
Revenu médian du marché selon certains types de famille — Alberta

	1996	1997	1998	1999	2000	2001	2002	2003	2004	2005
	en dollars constants 2005									
Médian										
Familles économiques, deux personnes ou plus	54 000	57 200	59 200	59 800	61 200	67 100	64 400	66 700	68 600	70 300
Familles de personnes âgées	18 800^E	21 100	19 600^E	19 500	19 400	24 000	21 300	21 200^E	20 600	20 100
Couples mariés	18 300 ^E	21 100	20 600	19 900	18 900	24 100	21 300	20 900 ^E	19 500 ^E	22 700
Autres familles	20 300 ^E	19 500 ^E	10 300 ^E	18 200 ^E	22 300 ^E	21 000 ^E	22 700 ^E	21 900 ^E	25 900 ^E	14 800 ^E
Familles autres que de personnes âgées	58 100	61 800	65 100	64 500	66 900	72 200	70 900	72 600	75 500	77 700
Couples mariés	59 200	66 300	69 200	61 100	63 700	71 400	68 800	67 500	69 300	76 900
Aucune personne gagnant un revenu d'emploi	F	F	F	F	F	F	F	F	F	F
Une personne gagnant un revenu d'emploi	36 100 ^E	50 400	47 800	42 100	45 200	51 400 ^E	63 000	53 200	42 100 ^E	51 100
Deux personnes gagnant un revenu d'emploi	69 500	71 700	80 600	71 900	71 100	78 300	74 100	74 800	77 000	87 600
Familles biparentales avec enfants	61 700	66 700	70 000	70 000	71 600	75 900	75 400	78 100	84 400	85 600
Aucune personne gagnant un revenu d'emploi	F	F	F	F	F	F	F	F	F	F
Une personne gagnant un revenu d'emploi	44 600	45 500	44 400	49 800	56 100	54 700	47 000	53 300	55 600	54 000
Deux personnes gagnant un revenu d'emploi	64 100	68 200	70 400	70 000	72 000	77 000	73 200	75 300	84 200	81 500
Trois personnes ou plus gagnant un revenu d'emploi	91 500	88 100	86 500	89 200	85 900	90 300	96 000	100 000	109 500	111 500
Couples mariés avec d'autres personnes apparentées	79 500	80 400	91 500	97 400	101 500	103 600	104 900	104 700	106 800	115 300
Familles monoparentales	19 300^E	22 900^E	22 500^E	30 100	26 200	32 300	31 000	30 200	30 500	36 300
Homme à leur tête	F	53 200 ^E	38 700 ^E	F	59 000 ^E	58 200 ^E	51 700 ^E	56 800 ^E	51 800 ^E	57 200
Femme à leur tête	18 500	18 200 ^E	21 300 ^E	25 500	24 000 ^E	25 900 ^E	24 100	25 000 ^E	21 700 ^E	30 900
Aucune personne gagnant un revenu d'emploi	F	F	F	F	F	F	F	F	F	F
Une personne gagnant un revenu d'emploi	25 800 ^E	20 000 ^E	22 500 ^E	23 200 ^E	19 100 ^E	26 200 ^E	29 400	25 300 ^E	21 000 ^E	26 400
Deux personnes ou plus gagnant un revenu d'emploi	F	F	37 500	38 900	F	F	F	F	F	46 400
Autres familles (autres que de personnes âgées)	48 700	50 700	46 600	48 100	53 100	51 500	57 600	53 400	59 000	59 300
Personnes seules	15 200	15 300	17 100	16 700	19 100	20 700	20 400	19 500	23 800	26 000
Personnes âgées, hommes	5 400^E	6 100^E	7 100^E	7 000^E	6 100^E	6 600^E	9 500^E	10 100^E	9 500^E	11 400^E
Ne gagnant pas un revenu d'emploi	5 200 ^E	3 300 ^E	3 000 ^E	7 000 ^E	4 700 ^E	6 600 ^E	8 700 ^E	8 400 ^E	9 200 ^E	13 400 ^E
Gagnant un revenu d'emploi	F	F	F	F	F	F	F	F	F	F
Personnes âgées, femmes	3 200^E	3 500^E	4 400^E	4 200^E	5 100^E	6 900^E	7 300	6 400	7 300	3 900^E
Ne gagnant pas un revenu d'emploi	3 200 ^E	3 200 ^E	3 800 ^E	3 100 ^E	4 100 ^E	5 900 ^E	6 700 ^E	6 200 ^E	7 000	3 600 ^E
Gagnant un revenu d'emploi	F	F	F	F	F	F	8 500 ^E	10 100 ^E	12 600 ^E	11 800 ^E
Autres que personnes âgées, hommes	23 400	21 200	23 300	25 600	27 500	29 900	30 000	27 700	30 700	33 600
Ne gagnant pas un revenu d'emploi	0 ^E	0 ^E	0 ^E	0	0 ^E	0 ^E	F	0 ^E	0 ^E	F
Gagnant un revenu d'emploi	27 200	26 300	26 500	30 000	31 400	33 200	32 300	33 300	34 300	35 500
Autres que personnes âgées, femmes	12 600^E	12 300^E	15 800	15 300	16 500	17 800	19 300	16 800^E	20 300	28 100
Ne gagnant pas un revenu d'emploi	0 ^E	0 ^E	200 ^E	0 ^E	0 ^E	0 ^E	0 ^E	0 ^E	0 ^E	0 ^E
Gagnant un revenu d'emploi	17 800	16 800 ^E	18 800	19 600	20 200	21 900	24 300	23 200	24 500	30 200

Tableau 1-11
Revenu médian du marché selon certains types de famille — Colombie-Britannique

	1996	1997	1998	1999	2000	2001	2002	2003	2004	2005
	en dollars constants 2005									
Médian										
Familles économiques, deux personnes ou plus	54 100	54 500	53 800	53 600	55 100	54 500	52 400	53 100	55 100	57 000
Familles de personnes âgées	19 100	22 600	21 900	20 900	25 600	22 900	21 200	22 700	23 700	26 000
Couples mariés	21 400	21 900	23 400	20 900	25 600	23 200	22 500	23 200	24 000	25 400
Autres familles	14 400 ^E	25 900 ^E	20 800 ^E	20 800 ^E	25 200 ^E	18 300 ^E	14 400 ^E	18 100 ^E	21 900 ^E	31 500 ^E
Familles autres que de personnes âgées	60 100	60 400	60 900	59 600	59 600	59 500	58 500	60 600	61 900	63 500
Couples mariés	60 900	60 300	57 000	60 100	60 200	58 900	55 800	61 800	63 800	66 400
Aucune personne gagnant un revenu d'emploi	16 800 ^E	F	F	27 200 ^E	20 000 ^E	36 200 ^E	28 100 ^E	F	F	30 200 ^E
Une personne gagnant un revenu d'emploi	46 600	41 100 ^E	36 900 ^E	42 700 ^E	39 500 ^E	53 700	46 800	45 500	54 000	49 700
Deux personnes gagnant un revenu d'emploi	73 400	71 200	67 400	69 400	71 500	66 200	66 500	67 900	70 000	73 600
Familles biparentales avec enfants	64 800	66 900	69 400	70 300	70 300	71 100	70 200	70 000	69 300	70 400
Aucune personne gagnant un revenu d'emploi	F	F	F	F	F	F	F	F	F	F
Une personne gagnant un revenu d'emploi	37 600	44 300	46 900	50 800	44 300 ^E	45 100	45 800	39 300	39 300	42 900
Deux personnes gagnant un revenu d'emploi	68 200	68 000	74 500	72 700	74 100	74 000	73 600	72 200	73 900	73 900
Trois personnes ou plus gagnant un revenu d'emploi	90 200	89 900	94 100	98 000	97 800	95 200	91 600	92 800	93 500	92 300
Couples mariés avec d'autres personnes apparentées	86 100	92 100	83 900	83 900	88 000	88 500	86 900	84 900	84 100	78 400
Familles monoparentales	9 300^E	10 200^E	13 900^E	13 100^E	17 400^E	18 800	16 000^E	14 900	19 000	25 300
Homme à leur tête	47 800 ^E	F	F	34 600 ^E	46 700	31 600 ^E	34 500 ^E	35 400 ^E	F	35 600 ^E
Femme à leur tête	8 200 ^E	8 500 ^E	11 700 ^E	11 500 ^E	15 600 ^E	14 700 ^E	15 400 ^E	12 800 ^E	18 100	25 300
Aucune personne gagnant un revenu d'emploi	0 ^E	0 ^E	F	0 ^E	F	0 ^E	0 ^E	F	F	F
Une personne gagnant un revenu d'emploi	17 400 ^E	19 600 ^E	14 700 ^E	19 100 ^E	18 500 ^E	19 800	22 400 ^E	18 700 ^E	22 100	25 300
Deux personnes ou plus gagnant un revenu d'emploi	F	F	42 100	F	F	F	29 600 ^E	F	F	F
Autres familles (autres que de personnes âgées)	53 900	50 900	48 400	53 100	47 800	51 300	41 800	38 100	41 100	51 600
Personnes seules	13 100	14 700	15 100	16 000	18 100	17 500	17 400	16 900	17 700	17 700
Personnes âgées, hommes	7 100^E	10 300^E	12 800^E	10 000^E	9 000^E	10 200^E	6 800^E	8 500^E	8 600^E	8 400^E
Ne gagnant pas un revenu d'emploi	5 500 ^E	10 300 ^E	10 400 ^E	9 200 ^E	8 800 ^E	9 100 ^E	6 700 ^E	4 800 ^E	8 600 ^E	6 000 ^E
Gagnant un revenu d'emploi	F	F	F	F	F	F	F	14 600 ^E	F	F
Personnes âgées, femmes	6 800	7 700^E	7 200^E	6 100^E	7 100^E	7 100^E	5 600	6 500^E	6 700^E	7 200
Ne gagnant pas un revenu d'emploi	6 300 ^E	5 800 ^E	5 600 ^E	5 900 ^E	6 100 ^E	6 200 ^E	4 600 ^E	5 700 ^E	5 600 ^E	5 500 ^E
Gagnant un revenu d'emploi	F	F	F	F	17 800 ^E	F	F	18 000 ^E	19 500 ^E	21 200 ^E
Autres que personnes âgées, hommes	19 800	20 500	22 500	24 900	27 100	27 000	27 800	23 400	25 600	28 000
Ne gagnant pas un revenu d'emploi	0 ^E	0 ^E	0 ^E	0 ^E	0 ^E	0 ^E	0 ^E	0 ^E	0 ^E	300 ^E
Gagnant un revenu d'emploi	24 600	27 000	29 300	33 300	34 100	30 300	37 300	37 500	34 100	33 800
Autres que personnes âgées, femmes	13 400^E	14 200^E	11 300^E	14 400	16 300^E	17 100	19 900^E	19 300^E	19 000^E	20 000
Ne gagnant pas un revenu d'emploi	0 ^E	0 ^E	0 ^E	0 ^E	0 ^E	0 ^E	0 ^E	0 ^E	0 ^E	0 ^E
Gagnant un revenu d'emploi	26 700	18 400 ^E	18 700 ^E	19 500	22 900	26 200	26 700	25 700	27 200	21 100

Tableau 2-1
Transferts gouvernementaux selon les quintiles de revenu après impôt — Canada

	Transferts gouvernementaux							
	2005				2004			
	Médian	Moyen	Taux moyen de transferts gouvernementaux	Parts	Médian	Moyen	Taux moyen de transferts gouvernementaux	Parts
	en dollars		pourcentage		en dollars		pourcentage	
Total - Familles économiques, 2 personnes ou plus et personnes seules								
Total	3 100	7 200	11,4	100,0	3 300	7 300	11,7	100,0
Quintile inférieur	.	7 000	54,3	19,5	.	7 200	55,2	19,6
Deuxième quintile	.	9 300	30,6	25,8	.	9 600	31,8	26,1
Troisième quintile	.	8 200	16,6	22,8	.	8 300	17,2	22,7
Quatrième quintile	.	7 000	9,3	19,5	.	6 600	9,0	18,1
Quintile supérieur	.	4 500	3,0	12,4	.	4 900	3,4	13,4
Deux personnes ou plus								
Total	3 900	8 100	10,4	100,0	4 100	8 200	10,6	100,0
Quintile inférieur	.	11 500	47,7	28,1	.	11 500	48,4	28,1
Deuxième quintile	.	10 600	23,3	25,9	.	10 700	24,1	26,0
Troisième quintile	.	8 500	12,9	20,8	.	8 200	12,7	20,0
Quatrième quintile	.	6 000	6,6	14,8	.	5 900	6,5	14,3
Quintile supérieur	.	4 200 E	2,6 E	10,4 E	.	4 800 E	2,9	11,7
Personnes seules								
Total	500	5 300	16,4	100,0	700	5 500	17,4	100,0
Quintile inférieur	.	3 800	53,9	14,4	.	3 800	55,9	13,9
Deuxième quintile	.	8 800	57,0	33,3	.	8 600	55,4	31,2
Troisième quintile	.	7 300	30,6	27,6	.	7 800	32,3	28,1
Quatrième quintile	.	4 200	11,1	15,7	.	4 800	12,7	17,2
Quintile supérieur	.	2 400	3,1	8,9	.	2 700	3,6	9,7

Tableau 2-2
Transferts gouvernementaux selon les quintiles de revenu après impôt — Terre-Neuve-et-Labrador

	Transferts gouvernementaux							
	2005				2004			
	Médian	Moyen	Taux moyen de transferts gouvernementaux	Parts	Médian	Moyen	Taux moyen de transferts gouvernementaux	Parts
	en dollars		pourcentage		en dollars		pourcentage	
Total - Familles économiques, 2 personnes ou plus et personnes seules								
Total	9 900	10 800	20,9	100,0	10 200	10 800	21,9	100,0
Quintile inférieur	.	9 600	76,6	17,9	.	8 700	76,8	16,2
Deuxième quintile	.	14 200	55,3	26,4	.	14 800	60,1	27,5
Troisième quintile	.	12 300	30,3	22,8	.	12 500	31,6	23,1
Quatrième quintile	.	10 300	16,9	19,2	.	10 900	18,1	20,2
Quintile supérieur	.	7 400	6,3	13,7	.	7 000	6,3	13,0
Deux personnes ou plus								
Total	11 000	12 000	19,9	100,0	11 200	11 800	20,2	100,0
Quintile inférieur	.	14 600	73,6	24,3	.	14 800	76,1	25,1
Deuxième quintile	.	14 700	43,4	24,5	.	13 800	40,5	23,4
Troisième quintile	.	12 800	25,9	21,4	.	13 100	27,1	22,2
Quatrième quintile	.	11 300	16,3	18,8	.	11 300	16,0	19,1
Quintile supérieur	.	6 600	5,1	11,0	.	6 000	5,0	10,1
Personnes seules								
Total	6 200 E	7 100	28,8	100,0	8 000	7 700	36,7	100,0
Quintile inférieur	.	4 500 E	70,5	12,7 E	.	3 900 E	80,7	10,2
Deuxième quintile	.	10 800	81,1	30,3	.	8 800	76,7	22,8
Troisième quintile	.	12 600	72,6	35,3	.	12 000	76,1	31,3
Quatrième quintile	.	6 300 E	22,6 E	17,5 E	.	8 900	39,0 E	23,1
Quintile supérieur	.	1 500 E	2,6 E	4,3 E	.	4 800 E	9,7 E	12,6 E

Tableau 2-3
Transferts gouvernementaux selon les quintiles de revenu après impôt — Île-du-Prince-Édouard

	Transferts gouvernementaux							
	2005				2004			
	Médian	Moyen	Taux moyen de transferts gouvernementaux	Parts	Médian	Moyen	Taux moyen de transferts gouvernementaux	Parts
	en dollars		pourcentage		en dollars		pourcentage	
Total - Familles économiques, 2 personnes ou plus et personnes seules								
Total	8 000	9 500	18,4	100,0	7 600	9 400	18,3	100,0
Quintile inférieur	.	8 700	60,8	18,3	.	8 400	62,6	17,9
Deuxième quintile	.	11 200	38,0	23,6	.	12 300	42,5	26,2
Troisième quintile	.	11 200	25,5	23,5	.	11 000	25,4	23,4
Quatrième quintile	.	10 000	16,3	21,1	.	8 200	13,2	17,4
Quintile supérieur	.	6 400	5,9	13,5	.	7 100	6,5	15,1
Deux personnes ou plus								
Total	8 200	10 400	16,7	100,0	7 800	10 400	16,6	100,0
Quintile inférieur	.	13 700	53,1	26,3	.	14 800	61,2	28,6
Deuxième quintile	.	12 300	29,7	23,5	.	12 600	31,4	24,3
Troisième quintile	.	11 700	21,5	22,4	.	9 700	17,8	18,6
Quatrième quintile	.	9 200	12,9	17,6	.	8 300	11,5	16,0
Quintile supérieur	.	5 300	4,4	10,2	.	6 400	5,3 ^E	12,4
Personnes seules								
Total	7 300^E	7 100	30,0	100,0	7 000^E	7 000	29,6	100,0
Quintile inférieur	.	6 100 ^E	70,4	17,2 ^E	.	4 200 ^E	52,9	12,1 ^E
Deuxième quintile	.	10 800	77,0	30,3	.	9 500	66,4	27,2
Troisième quintile	.	8 500 ^E	44,8 ^E	24,0	.	10 400	55,2	29,9
Quatrième quintile	.	6 300 ^E	22,6 ^E	17,7 ^E	.	6 900 ^E	24,7 ^E	19,8
Quintile supérieur	.	3 900 ^E	7,9 ^E	10,9 ^E	.	3 800 ^E	7,9 ^E	11,0 ^E

Tableau 2-4
Transferts gouvernementaux selon les quintiles de revenu après impôt — Nouvelle-Écosse

	Transferts gouvernementaux							
	2005				2004			
	Médian	Moyen	Taux moyen de transferts gouvernementaux	Parts	Médian	Moyen	Taux moyen de transferts gouvernementaux	Parts
	en dollars		pourcentage		en dollars		pourcentage	
Total - Familles économiques, 2 personnes ou plus et personnes seules								
Total	4 800	7 900	14,8	100,0	5 400	8 000	15,4	100,0
Quintile inférieur	.	6 500	55,9	16,4	.	7 100	63,8	17,7
Deuxième quintile	.	10 300	37,3	26,0	.	9 600	35,4	23,9
Troisième quintile	.	8 500	19,6	21,4	.	9 400	22,3	23,5
Quatrième quintile	.	8 000	12,3	20,0	.	7 500	11,7	18,7
Quintile supérieur	.	6 400	5,3	16,1	.	6 500	5,6	16,1
Deux personnes ou plus								
Total	5 900	9 100	13,4	100,0	5 700	8 900	13,8	100,0
Quintile inférieur	.	12 500	52,0	27,5	.	11 800	53,8	26,4
Deuxième quintile	.	9 800	24,0	21,7	.	10 800	27,3	24,1
Troisième quintile	.	9 800	17,0	21,6	.	9 300	16,6	20,9
Quatrième quintile	.	7 500	9,5	16,6	.	7 200	9,2	16,1
Quintile supérieur	.	5 700	4,2	12,6	.	5 500	4,3	12,4
Personnes seules								
Total	2 500^E	5 700	22,3	100,0	3 900^E	6 200	23,1	100,0
Quintile inférieur	.	3 000 ^E	61,0	10,6 ^E	.	2 700 ^E	57,4	8,7 ^E
Deuxième quintile	.	8 100	59,6	28,5	.	8 900	66,8	28,7
Troisième quintile	.	8 700	43,4	30,7	.	9 000	42,9	28,9
Quatrième quintile	.	5 300	16,4 ^E	18,6	.	5 500	16,9	17,5
Quintile supérieur	.	3 300 ^E	5,8 ^E	11,5 ^E	.	5 000 ^E	7,9 ^E	16,2 ^E

Tableau 2-5
Transferts gouvernementaux selon les quintiles de revenu après impôt — Nouveau-Brunswick

	Transferts gouvernementaux							
	2005				2004			
	Médian	Moyen	Taux moyen de transferts gouvernementaux	Parts	Médian	Moyen	Taux moyen de transferts gouvernementaux	Parts
	en dollars		pourcentage		en dollars		pourcentage	
Total - Familles économiques, 2 personnes ou plus et personnes seules								
Total	6 000	8 300	16,5	100,0	6 800	8 800	17,2	100,0
Quintile inférieur	.	7 700	66,2	18,6	.	8 400	69,3	18,9
Deuxième quintile	.	10 400	39,9	25,0	.	10 900	42,2	24,7
Troisième quintile	.	10 300	24,8	24,7	.	10 100	24,2	22,8
Quatrième quintile	.	8 300	13,7	19,9	.	9 000	14,6	20,5
Quintile supérieur	.	4 900	4,4	11,8	.	5 800	5,0	13,2
Deux personnes ou plus								
Total	6 400	9 300	15,1	100,0	7 100	9 600	15,2	100,0
Quintile inférieur	.	12 500	59,9	26,8	.	12 700	61,7	26,5
Deuxième quintile	.	12 500	33,4	26,8	.	11 700	30,8	24,4
Troisième quintile	.	9 900	19,1	21,3	.	10 300	18,8	21,3
Quatrième quintile	.	7 400	10,2	16,0	.	8 000	10,8	16,6
Quintile supérieur	.	4 300	3,4	9,2	.	5 400	4,2	11,2
Personnes seules								
Total	4 000^E	5 900	25,1	100,0	6 200	7 000	30,3	100,0
Quintile inférieur	.	4 100	69,4	13,7	.	4 200	66,0	12,1
Deuxième quintile	.	7 500	58,9	25,4	.	10 200	71,5	29,2
Troisième quintile	.	9 800	53,0	33,2	.	8 600	45,1	24,8
Quatrième quintile	.	4 600 ^E	16,1 ^E	15,6	.	7 600	28,2	21,8
Quintile supérieur	.	3 600 ^E	6,9 ^E	12,2 ^E	.	4 200 ^E	8,6 ^E	12,0 ^E

Tableau 2-6
Transferts gouvernementaux selon les quintiles de revenu après impôt — Québec

	Transferts gouvernementaux							
	2005				2004			
	Médian	Moyen	Taux moyen de transferts gouvernementaux	Parts	Médian	Moyen	Taux moyen de transferts gouvernementaux	Parts
	en dollars		pourcentage		en dollars		pourcentage	
Total - Familles économiques, 2 personnes ou plus et personnes seules								
Total	5 500	7 800	14,4	100,0	4 700	7 500	13,6	100,0
Quintile inférieur	.	7 300	61,7	18,7	.	7 600	57,9	20,3
Deuxième quintile	.	9 500	35,7	24,3	.	9 300	33,0	24,9
Troisième quintile	.	8 800	20,5	22,6	.	8 900	20,7	23,9
Quatrième quintile	.	8 000	12,4	20,6	.	7 000	11,0	18,8
Quintile supérieur	.	5 400	4,3	13,8	.	4 500	3,6	12,1
Deux personnes ou plus								
Total	6 300	9 100	13,1	100,0	5 500	8 600	12,2	100,0
Quintile inférieur	.	12 700	55,1	27,9	.	12 500	51,6	29,1
Deuxième quintile	.	11 300	27,1	24,8	.	11 500	28,3	26,9
Troisième quintile	.	9 700	16,4	21,2	.	8 000	14,0	18,6
Quatrième quintile	.	7 000	8,6	15,3	.	6 400	8,0	15,0
Quintile supérieur	.	4 900	3,4	10,8	.	4 400	3,0	10,3
Personnes seules								
Total	2 100^E	5 600	19,9	100,0	3 000^E	5 700	18,8	100,0
Quintile inférieur	.	4 400	60,7	15,7	.	4 700	60,7	16,6
Deuxième quintile	.	9 300	65,1	33,0	.	9 200	59,0	32,4
Troisième quintile	.	7 100	32,8	25,3	.	7 300	31,0	26,0
Quatrième quintile	.	4 500	13,4	16,0	.	4 600	12,7	16,3
Quintile supérieur	.	2 800	4,4 ^E	10,0	.	2 500 ^E	3,7 ^E	8,8

Tableau 2-7
Transferts gouvernementaux selon les quintiles de revenu après impôt — Ontario

	Transferts gouvernementaux							
	2005				2004			
	Médian	Moyen	Taux moyen de transferts gouvernementaux	Parts	Médian	Moyen	Taux moyen de transferts gouvernementaux	Parts
	en dollars		pourcentage		en dollars		pourcentage	
Total - Familles économiques, 2 personnes ou plus et personnes seules								
Total	2 400	7 100	10,1	100,0	3 000	7 400	10,5	100,0
Quintile inférieur	.	7 600	53,7	21,4	.	7 400	53,0	20,0
Deuxième quintile	.	9 200	27,1	25,8	.	10 000	30,1	26,9
Troisième quintile	.	7 800	14,1	21,9	.	7 700	14,1	20,8
Quatrième quintile	.	6 500	7,8	18,3	.	6 600	8,0	17,8
Quintile supérieur	.	4 500	2,7	12,6	.	5 300	3,2	14,4
Deux personnes ou plus								
Total	3 200	7 900	9,2	100,0	3 700	8 200	9,5	100,0
Quintile inférieur	.	11 500	45,9	29,1	.	11 600	47,0	28,5
Deuxième quintile	.	9 700	19,7	24,5	.	9 900	20,4	24,3
Troisième quintile	.	8 500	11,9	21,6	.	8 100	11,3	19,8
Quatrième quintile	.	5 500	5,5	13,9	.	6 000	6,2	14,7
Quintile supérieur	.	4 300	2,3	10,9	.	5 200	2,8	12,7
Personnes seules								
Total	500	5 400	15,1	100,0	600	5 700	16,3	100,0
Quintile inférieur	.	4 100	55,3	15,0	.	4 000	57,3	14,2
Deuxième quintile	.	9 400	57,0	34,6	.	9 200	57,0	32,3
Troisième quintile	.	7 300	27,6	27,0	.	8 200	32,3	29,0
Quatrième quintile	.	4 200	10,2	15,5	.	4 300	10,7	15,0
Quintile supérieur	.	2 200	2,5	7,9	.	2 700	3,1	9,5

Tableau 2-8
Transferts gouvernementaux selon les quintiles de revenu après impôt — Manitoba

	Transferts gouvernementaux							
	2005				2004			
	Médian	Moyen	Taux moyen de transferts gouvernementaux	Parts	Médian	Moyen	Taux moyen de transferts gouvernementaux	Parts
	en dollars		pourcentage		en dollars		pourcentage	
Total - Familles économiques, 2 personnes ou plus et personnes seules								
Total	2 700	7 000	12,3	100,0	2 900	7 000	12,6	100,0
Quintile inférieur	.	7 000	54,3	20,2	.	7 100	54,3	20,2
Deuxième quintile	.	8 700	30,8	24,9	.	9 200	32,4	26,3
Troisième quintile	.	7 800	16,9	22,4	.	8 100	18,0	23,2
Quatrième quintile	.	7 100	10,5	20,5	.	6 800	10,0	19,2
Quintile supérieur	.	4 100	3,3	11,9	.	3 900	3,2	11,1
Deux personnes ou plus								
Total	3 200	7 500	10,5	100,0	3 600	7 700	11,0	100,0
Quintile inférieur	.	10 400	44,0	27,8	.	11 300	47,2	29,3
Deuxième quintile	.	9 400	21,0	25,2	.	10 100	23,7	26,1
Troisième quintile	.	8 000	13,0	21,5	.	8 100	13,3	21,0
Quatrième quintile	.	6 100	7,3	16,2	.	5 400	6,6	14,0
Quintile supérieur	.	3 500	2,4	9,4	.	3 700	2,6	9,7
Personnes seules								
Total	900^E	5 900	21,1	100,0	900^E	5 700	20,3	100,0
Quintile inférieur	.	3 200 ^E	41,7	10,7 ^E	.	3 600	49,8	12,5
Deuxième quintile	.	8 700	54,5	29,2	.	8 500	51,9	29,6
Troisième quintile	.	9 000	40,8	30,2	.	8 600	38,5	30,1
Quatrième quintile	.	5 500	16,7	18,5	.	5 000	14,7	17,5
Quintile supérieur	.	3 400 ^E	5,4 ^E	11,4	.	2 900 ^E	4,9 ^E	10,3 ^E

Tableau 2-9
Transferts gouvernementaux selon les quintiles de revenu après impôt — Saskatchewan

	Transferts gouvernementaux							
	2005				2004			
	Médian	Moyen	Taux moyen de transferts gouvernementaux	Parts	Médian	Moyen	Taux moyen de transferts gouvernementaux	Parts
	en dollars		pourcentage		en dollars		pourcentage	
Total - Familles économiques, 2 personnes ou plus et personnes seules								
Total	2 900	7 100	12,8	100,0	3 300	7 300	13,7	100,0
Quintile inférieur	.	6 400	56,5	18,1	.	6 500	59,4	17,9
Deuxième quintile	.	10 200	39,4	28,7	.	10 100	39,0	27,8
Troisième quintile	.	8 600	20,0	24,3	.	8 500	19,7	23,5
Quatrième quintile	.	6 700	9,8	18,9	.	6 900	10,5	18,9
Quintile supérieur	.	3 500	2,8	10,0	.	4 300	3,6	11,9
Deux personnes ou plus								
Total	3 000	7 500	10,7	100,0	3 400	7 800	11,6	100,0
Quintile inférieur	.	10 900	53,3	28,8	.	10 900	50,8	28,0
Deuxième quintile	.	9 900	24,3	26,2	.	10 200	24,8	26,1
Troisième quintile	.	8 100	13,5	21,5	.	8 500	14,5	21,7
Quatrième quintile	.	6 100	7,1	16,3	.	5 900	7,4	15,2
Quintile supérieur	.	2 700	1,9	7,2	.	3 500	2,6	9,0
Personnes seules								
Total	1 900^E	6 200	23,0	100,0	3 000^E	6 200	23,7	100,0
Quintile inférieur	.	2 500 ^E	38,3	8,2 ^E	.	3 100	52,9	9,9
Deuxième quintile	.	9 400	63,3	30,3	.	8 500	60,6	27,2
Troisième quintile	.	8 700	42,5	27,8	.	8 500	42,9	27,1
Quatrième quintile	.	6 900	21,8	22,1	.	6 700	21,9	21,5
Quintile supérieur	.	3 700 ^E	5,9 ^E	11,7 ^E	.	4 500	7,3 ^E	14,3

Tableau 2-10
Transferts gouvernementaux selon les quintiles de revenu après impôt — Alberta

	Transferts gouvernementaux							
	2005				2004			
	Médian	Moyen	Taux moyen de transferts gouvernementaux	Parts	Médian	Moyen	Taux moyen de transferts gouvernementaux	Parts
	en dollars		pourcentage		en dollars		pourcentage	
Total - Familles économiques, 2 personnes ou plus et personnes seules								
Total	700	5 500	7,9	100,0	700	5 600	8,3	100,0
Quintile inférieur	.	6 300	42,0	22,6	.	5 800	43,1	20,6
Deuxième quintile	.	7 600	21,8	27,6	.	8 300	25,4	29,6
Troisième quintile	.	6 700	11,8	24,1	.	6 700	12,3	23,8
Quatrième quintile	.	4 400	5,1	15,9	.	3 800	4,6	13,6
Quintile supérieur	.	2 700	1,7	9,9	.	3 500	2,3	12,4
Deux personnes ou plus								
Total	1 400	6 500	7,3	100,0	1 700	6 500	7,6	100,0
Quintile inférieur	.	11 200	38,9	34,6	.	11 100	42,0	34,0
Deuxième quintile	.	8 700	16,7	26,9	.	9 000	17,6	27,7
Troisième quintile	.	5 700	7,5	17,6	.	5 600	7,6	17,2
Quatrième quintile	.	4 000	3,9	12,4	.	3 600	3,5	11,0
Quintile supérieur	.	2 700 ^E	1,5 ^E	8,5 ^E	.	3 300	1,9	10,1
Personnes seules								
Total	300	3 800	10,1	100,0	300	4 000	11,7	100,0
Quintile inférieur	.	3 100 ^E	38,5	15,9	.	2 400 ^E	37,9 ^E	11,8 ^E
Deuxième quintile	.	8 500	46,6	44,4	.	8 200	47,5	40,8
Troisième quintile	.	4 300 ^E	14,9 ^E	22,2 ^E	.	5 000 ^E	18,6 ^E	24,7 ^E
Quatrième quintile	.	2 400 ^E	5,5 ^E	12,5 ^E	.	3 100	7,5	15,2
Quintile supérieur	.	1 000 ^E	1,0 ^E	5,0 ^E	.	1 500 ^E	1,9 ^E	7,5 ^E

Tableau 2-11
Transferts gouvernementaux selon les quintiles de revenu après impôt — Colombie-Britannique

	Transferts gouvernementaux							
	2005				2004			
	Médian	Moyen	Taux moyen de transferts gouvernementaux	Parts	Médian	Moyen	Taux moyen de transferts gouvernementaux	Parts
	en dollars		pourcentage		en dollars		pourcentage	
Total - Familles économiques, 2 personnes ou plus et personnes seules								
Total	2 000	6 600	10,9	100,0	2 700	7 200	12,2	100,0
Quintile inférieur	.	5 700	48,8	17,3	.	6 100	52,4	17,1
Deuxième quintile	.	7 900	27,1	23,9	.	9 100	31,6	25,3
Troisième quintile	.	6 900	14,4	20,9	.	8 000	17,3	22,3
Quatrième quintile	.	7 300	10,0	22,0	.	7 000	9,7	19,6
Quintile supérieur	.	5 300	3,7	16,0	.	5 600	4,1	15,7
Deux personnes ou plus								
Total	3 300	7 800	10,1	100,0	3 900	8 200	11,0	100,0
Quintile inférieur	.	8 900	37,8	22,9	.	10 400	47,2	25,4
Deuxième quintile	.	9 800	21,7	25,2	.	9 800	23,0	24,0
Troisième quintile	.	7 700	11,8	20,0	.	8 300	13,0	20,1
Quatrième quintile	.	7 400	8,4	19,1	.	7 400	8,4	17,9
Quintile supérieur	.	5 000	3,0	12,8	.	5 200	3,3	12,6
Personnes seules								
Total	300	4 700	14,4	100,0	400^E	5 300	17,0	100,0
Quintile inférieur	.	3 300 ^E	51,3	14,1 ^E	.	3 700	57,4	13,9
Deuxième quintile	.	7 300	47,4	31,4	.	7 300	48,5	27,5
Troisième quintile	.	6 800	29,0 ^E	29,2	.	7 600	30,8	28,3
Quatrième quintile	.	3 500	9,1 ^E	14,8	.	4 500	11,5 ^E	16,8
Quintile supérieur	.	2 500 ^E	3,1 ^E	10,6	.	3 600 ^E	5,0 ^E	13,5 ^E

Tableau 3-1
Revenu total médian selon certains types de famille — Canada

	1996	1997	1998	1999	2000	2001	2002	2003	2004	2005
	en dollars constants 2005									
Moyen										
Familles économiques, deux personnes ou plus	67 200	68 700	71 200	72 700	75 400	76 600	76 400	75 900	77 700	78 400
Familles de personnes âgées	48 200	48 500	49 200	51 100	51 400	51 600	52 300	52 100	53 000	55 100
Couples mariés	47 000	47 300	48 100	50 400	49 900	50 700	50 700	51 100	52 800	53 400
Autres familles	52 100	52 400	53 000	53 600	57 000	55 100	58 300	55 800	53 900	61 700
Familles autres que de personnes âgées	70 200	72 000	74 800	76 300	79 400	80 700	80 300	79 900	82 000	82 400
Couples mariés	68 900	72 100	73 200	72 400	73 400	77 900	76 400	74 300	75 100	77 800
Aucune personne gagnant un revenu d'emploi	33 300	34 900	33 000	34 700	35 700	40 800	37 400	35 600	35 300	35 600
Une personne gagnant un revenu d'emploi	53 200	56 700	58 100	60 300	58 800	63 900	58 400	59 200	62 700	64 900
Deux personnes gagnant un revenu d'emploi	81 500	83 200	85 700	83 300	83 600	87 700	87 700	84 000	83 700	87 300
Familles biparentales avec enfants	75 000	77 500	81 200	83 200	86 300	87 500	88 100	89 100	92 400	89 500
Aucune personne gagnant un revenu d'emploi	22 700	24 800	23 900	23 200	23 000	25 300	25 600	23 400	24 800	21 500
Une personne gagnant un revenu d'emploi	57 800	56 900	64 100	63 200	63 200	64 400	68 100	69 900	67 600	64 200
Deux personnes gagnant un revenu d'emploi	78 400	80 500	83 500	84 800	88 200	88 600	88 800	89 300	92 500	90 900
Trois personnes ou plus gagnant un revenu d'emploi	97 000	99 600	99 600	103 100	107 400	109 900	107 400	108 800	115 200	111 200
Couples mariés avec d'autres personnes apparentées	96 600	96 100	98 300	102 900	110 000	105 900	105 100	105 300	108 100	113 700
Familles monoparentales	31 200	31 300	34 100	35 300	38 400	39 200	37 400	38 200	38 200	44 500
Homme à leur tête	48 200	47 700	50 800	51 700	56 400	53 000	53 300	57 700	53 800	64 200
Femme à leur tête	28 600	28 600	31 200	32 200	34 800	36 300	33 600	33 800	34 700	40 100
Aucune personne gagnant un revenu d'emploi	17 100	16 200	16 700	17 700	16 700	17 600	16 800	16 600	17 900	17 800
Une personne gagnant un revenu d'emploi	33 600	32 200	33 300	33 700	34 700	36 100	34 000	33 400	34 800	41 300
Deux personnes ou plus gagnant un revenu d'emploi	46 300	48 700	51 700	50 900	56 100	58 200	50 800	53 300	50 600	53 000
Autres familles (autres que de personnes âgées)	60 700	59 300	64 000	64 700	67 300	67 500	69 300	64 000	67 300	65 500
Personnes seules	27 500	27 400	28 200	30 000	30 000	30 800	31 400	32 000	31 800	32 300
Personnes âgées, hommes	29 200	29 500	30 500	29 200	28 000	29 800	29 500	30 800	30 200	31 200
Ne gagnant pas un revenu d'emploi	26 600	27 000	27 000	27 400	26 100	27 900	26 800	27 000	28 100	26 800
Gagnant un revenu d'emploi	49 900	44 300	51 700	41 200	38 500	40 900	41 200	44 300	38 300	48 600
Personnes âgées, femmes	23 700	24 300	23 900	23 900	24 500	25 500	26 000	25 800	26 900	25 900
Ne gagnant pas un revenu d'emploi	23 100	23 300	23 000	23 200	23 700	24 300	25 400	24 900	25 700	24 800
Gagnant un revenu d'emploi	40 500	38 300	36 700	35 200	35 900	40 200	33 300	33 200	36 800	36 500
Autres que personnes âgées, hommes	31 000	30 500	31 600	33 300	34 600	35 100	35 300	36 300	35 400	36 800
Ne gagnant pas un revenu d'emploi	11 600	10 900	10 900	10 600	10 500	12 400	12 200	12 900	12 500	12 900
Gagnant un revenu d'emploi	36 000	36 200	37 100	38 000	39 100	39 500	40 100	41 200	39 800	42 000
Autres que personnes âgées, femmes	24 800	24 700	25 600	29 300	27 500	28 300	29 800	30 100	30 000	29 800
Ne gagnant pas un revenu d'emploi	11 300	12 200	11 400	11 300	11 200	12 600	12 500	13 500	13 400	15 200
Gagnant un revenu d'emploi	30 100	29 800	31 400	35 800	33 100	33 500	35 200	34 900	35 000	33 700

Tableau 3-1 – suite

Revenu total médian selon certains types de famille — Canada

	1996	1997	1998	1999	2000	2001	2002	2003	2004	2005
	en dollars constants 2005									
Médian										
Familles économiques, deux personnes ou plus	57 900	58 200	59 800	61 400	62 600	63 700	63 200	63 500	64 300	64 900
Familles de personnes âgées	37 300	37 100	38 000	40 000	40 400	41 400	41 800	41 700	42 700	43 700
Couples mariés	37 100	36 800	37 600	39 400	40 100	41 100	41 500	41 400	42 400	42 200
Autres familles	38 800	37 100	40 200	41 200	44 500	43 900	43 200	42 700	43 000	50 300
Familles autres que de personnes âgées	61 800	62 100	64 200	65 400	67 000	68 300	67 400	67 900	68 500	69 700
Couples mariés	58 600	59 600	59 600	61 200	62 600	63 900	62 800	63 400	64 700	66 400
Aucune personne gagnant un revenu d'emploi	27 100	30 200	28 800	29 400	30 900	32 400	31 100	32 000	29 100	28 700
Une personne gagnant un revenu d'emploi	48 100	45 800	47 000	50 500	48 600	51 700	49 500	50 000	53 500	55 700
Deux personnes gagnant un revenu d'emploi	70 100	69 000	70 300	70 000	70 900	72 500	72 200	72 500	72 800	74 700
Familles biparentales avec enfants	67 900	69 300	71 900	72 400	74 400	75 200	75 200	76 000	77 400	77 700
Aucune personne gagnant un revenu d'emploi	20 300	23 800	21 500	20 300	20 700	22 400	22 800	21 100	21 400	18 100 ^E
Une personne gagnant un revenu d'emploi	47 900	47 600	49 700	50 600	49 000	48 300	50 200	51 200	49 400	51 400
Deux personnes gagnant un revenu d'emploi	71 600	72 500	74 700	74 200	76 900	76 700	77 300	77 400	79 200	79 100
Trois personnes ou plus gagnant un revenu d'emploi	88 100	89 700	88 400	94 400	95 100	97 600	96 100	96 200	99 000	98 600
Couples mariés avec d'autres personnes apparentées	86 600	85 400	89 800	94 900	95 600	95 200	93 300	94 400	96 600	100 900
Familles monoparentales	23 300	23 700	26 700	29 200	32 500	32 100	30 300	30 700	31 300	35 000
Homme à leur tête	42 800	42 100	42 700	45 600	47 300	45 300	46 500	44 900	45 800	49 600
Femme à leur tête	22 000	21 700	24 600	26 900	28 900	29 500	27 700	27 900	28 900	31 700
Aucune personne gagnant un revenu d'emploi	16 500	15 700	15 700	15 900	15 300	15 700	16 300	15 500	16 300	17 000
Une personne gagnant un revenu d'emploi	30 000	28 900	28 200	30 000	31 400	31 700	28 700	29 400	30 400	32 000
Deux personnes ou plus gagnant un revenu d'emploi	40 500	42 300	46 600	45 500	50 300	48 400	42 700	47 000	45 300	47 100
Autres familles (autres que de personnes âgées)	54 900	52 900	53 600	55 000	56 200	58 600	58 500	55 400	58 600	59 300
Personnes seules	19 600	19 700	20 600	21 200	22 000	23 100	24 300	23 600	24 000	23 300
Personnes âgées, hommes	19 700	20 800	20 300	20 900	20 900	21 700	22 900	22 700	23 400	22 400
Ne gagnant pas un revenu d'emploi	19 000	19 100	19 200	19 700	19 500	20 200	20 900	20 400	21 400	20 500
Gagnant un revenu d'emploi	35 000	33 500	38 000	26 600	28 600	29 700	31 700	29 600	30 200	36 100
Personnes âgées, femmes	18 000	18 200	18 200	18 600	18 700	19 500	19 200	19 500	20 100	19 400
Ne gagnant pas un revenu d'emploi	17 700	17 800	17 900	18 300	18 500	19 200	19 000	18 900	19 300	18 900
Gagnant un revenu d'emploi	32 900 ^E	34 100	28 500	28 500	28 700	29 600	27 900	28 700	33 000	32 200
Autres que personnes âgées, hommes	23 400	23 100	25 100	26 600	28 500	28 500	29 400	29 000	28 200	28 500
Ne gagnant pas un revenu d'emploi	10 100	9 000	9 900	9 600	9 900	10 300	9 500	10 000	9 900	10 000
Gagnant un revenu d'emploi	29 300	30 000	31 600	32 000	32 900	32 900	33 500	33 700	33 200	33 200
Autres que personnes âgées, femmes	18 200	17 200	18 500	19 900	19 900	21 000	22 800	23 000	22 700	23 100
Ne gagnant pas un revenu d'emploi	9 500	10 000	10 000	9 600	9 500	10 200	10 100	10 000	10 100	10 600
Gagnant un revenu d'emploi	25 800	25 000	26 700	26 900	26 300	28 000	28 900	28 500	28 200	27 800

Tableau 3-2
Revenu total médian selon certains types de famille — Terre-Neuve-et-Labrador

	1996	1997	1998	1999	2000	2001	2002	2003	2004	2005
	en dollars constants 2005									
Médian										
Familles économiques, deux personnes ou plus	44 400	45 300	45 300	45 600	45 400	46 200	46 800	48 500	48 800	49 500
Familles de personnes âgées	27 600	27 600	27 400	28 200	27 500	28 500	29 500	28 600	27 900	29 300
Couples mariés	26 700	27 600	27 100	27 700	27 000	26 800	27 000	27 000	27 200	28 800
Autres familles	28 100	27 500	28 500	34 900	33 100	34 100	32 500	32 400	29 400	30 300 ^E
Familles autres que de personnes âgées	47 800	48 600	49 400	50 900	51 100	51 000	51 700	53 000	53 200	53 800
Couples mariés	43 400	43 700	41 400	43 600	40 800	42 800	47 100	49 000	50 800	48 400
Aucune personne gagnant un revenu d'emploi	25 400	21 400 ^E	26 000 ^E	24 600	15 300 ^E	17 300 ^E	17 900 ^E	21 000 ^E	22 900 ^E	23 800 ^E
Une personne gagnant un revenu d'emploi	40 200 ^E	42 200 ^E	34 800 ^E	43 600	42 100	35 300	38 600	40 100	43 700	43 800
Deux personnes gagnant un revenu d'emploi	60 100	52 600	56 700	54 900	52 900	53 800	63 300	61 600	58 900	55 500
Familles biparentales avec enfants	51 700	53 400	55 200	54 300	58 300	58 100	54 500	58 500	56 700	61 400
Aucune personne gagnant un revenu d'emploi	17 600	20 000	15 800	F	18 000	F	F	F	F	F
Une personne gagnant un revenu d'emploi	39 400	34 600	34 100	39 900	38 000	33 200	43 900	50 800	35 300	35 300 ^E
Deux personnes gagnant un revenu d'emploi	56 800	59 800	61 300	60 400	70 700	62 700	58 400	64 800	67 300	63 800
Trois personnes ou plus gagnant un revenu d'emploi	74 000	72 200	75 000	76 600	74 500	79 700	66 900	65 100	63 800	72 800
Couples mariés avec d'autres personnes apparentées	60 500	63 300	58 600	66 200	75 000	73 100	73 900	74 600	85 900	77 200
Familles monoparentales	16 700	18 400	19 900	19 900	20 900	24 300	27 000	24 400	25 700	23 200
Homme à leur tête	F	F	F	F	F	F	F	F	F	F
Femme à leur tête	16 200	17 500	19 500	19 000	20 900	23 400	22 900	20 900	21 500	23 000
Aucune personne gagnant un revenu d'emploi	14 900	15 300	15 100	16 800	16 600	F	F	15 800	F	F
Une personne gagnant un revenu d'emploi	21 300 ^E	25 600 ^E	23 700 ^E	24 400 ^E	22 500 ^E	26 700 ^E	27 500 ^E	29 400	26 600	26 600 ^E
Deux personnes ou plus gagnant un revenu d'emploi	F	F	F	F	F	F	F	F	F	F
Autres familles (autres que de personnes âgées)	43 900	46 500	42 000	44 800	45 800	41 300	48 900	45 100	41 800	52 600
Personnes seules	14 700	14 500	14 400	14 500	15 200	15 400	15 600	15 500	15 600	17 000
Personnes âgées, hommes	18 000^E	18 100^E	16 400	F	F	F	F	16 300	16 600	16 500
Ne gagnant pas un revenu d'emploi	17 000 ^E	16 800 ^E	16 400	F	F	F	F	F	F	16 500
Gagnant un revenu d'emploi	F	F	F	F	F	F	F	F	F	F
Personnes âgées, femmes	14 500	14 700	14 700	14 700	14 700	15 400	16 600	16 200	16 500	16 300
Ne gagnant pas un revenu d'emploi	14 500	14 600	14 600	14 600	14 700	15 400	15 900	16 100	16 400	16 300
Gagnant un revenu d'emploi	F	F	F	F	F	F	F	F	F	F
Autres que personnes âgées, hommes	17 500^E	16 900^E	13 200^E	12 900^E	16 900^E	15 600^E	14 700^E	13 700^E	17 200	20 800
Ne gagnant pas un revenu d'emploi	9 600	8 900	10 500	9 600	8 900 ^E	8 900 ^E	8 200 ^E	F	F	F
Gagnant un revenu d'emploi	28 700 ^E	29 000 ^E	24 300 ^E	26 000 ^E	26 500 ^E	25 100	29 400 ^E	24 700	30 500 ^E	31 600 ^E
Autres que personnes âgées, femmes	11 800^E	11 100	12 600	10 900^E	13 200^E	14 900^E	12 900^E	11 100^E	10 700^E	15 700^E
Ne gagnant pas un revenu d'emploi	8 700 ^E	8 900 ^E	8 800 ^E	7 900	7 700 ^E	10 700	8 300 ^E	9 400 ^E	5 800 ^E	F
Gagnant un revenu d'emploi	27 800 ^E	24 400 ^E	17 800 ^E	23 100 ^E	25 200 ^E	29 900 ^E	23 300 ^E	19 700 ^E	17 600 ^E	20 900 ^E

Tableau 3-3
Revenu total médian selon certains types de famille — Île-du-Prince-Édouard

	1996	1997	1998	1999	2000	2001	2002	2003	2004	2005
	en dollars constants 2005									
Médian										
Familles économiques, deux personnes ou plus	50 500	48 400	49 700	48 800	50 000	51 400	51 600	53 500	54 500	55 000
Familles de personnes âgées	33 400	29 700	30 200	29 100	29 100	28 900	29 500	31 000	34 100	39 900
Couples mariés	35 400	33 000	31 700	29 100	29 800	29 000	30 600	31 600	35 700	39 500
Autres familles	F	22 300 ^E	F	32 200	28 100	23 600 ^E	F	F	F	F
Familles autres que de personnes âgées	52 500	53 000	54 300	53 500	54 200	55 800	54 400	57 000	57 800	57 000
Couples mariés	46 500	51 200	47 800	47 100	46 900	50 000	50 700	54 400	55 000	55 000
Aucune personne gagnant un revenu d'emploi	F	F	F	F	F	F	F	F	F	F
Une personne gagnant un revenu d'emploi	F	F	F	37 700	34 400	37 600	38 700	39 900	43 000 ^E	46 900
Deux personnes gagnant un revenu d'emploi	50 200	56 100	54 300	54 000	59 400	56 100	62 500	63 000	56 500	59 300
Familles biparentales avec enfants	59 700	59 200	57 900	55 200	56 400	59 900	58 400	59 500	60 800	63 000
Aucune personne gagnant un revenu d'emploi	F	F	F	F	F	F	F	F	F	F
Une personne gagnant un revenu d'emploi	41 800	F	F	34 800	F	F	F	F	F	F
Deux personnes gagnant un revenu d'emploi	58 700	56 000	56 900	51 200	56 600	60 800	55 200	55 400	58 400	59 600
Trois personnes ou plus gagnant un revenu d'emploi	68 300	68 500	72 400	83 600	71 200	70 700	74 900	74 900	79 900	79 100
Couples mariés avec d'autres personnes apparentées	70 800	66 800	78 400	82 700	74 100	80 900	68 200	79 000	76 100	80 800
Familles monoparentales	27 100	21 600^E	28 200^E	25 200^E	32 600^E	26 100^E	26 400	28 100	30 800	28 300
Homme à leur tête	F	F	F	F	F	F	F	F	F	F
Femme à leur tête	22 000 ^E	21 200 ^E	28 100 ^E	24 400 ^E	24 700 ^E	24 500 ^E	25 300	27 400	27 800	27 300
Aucune personne gagnant un revenu d'emploi	F	F	F	F	F	F	F	F	F	F
Une personne gagnant un revenu d'emploi	F	F	F	22 400 ^E	23 400	24 300	23 500	24 400	25 900	27 300
Deux personnes ou plus gagnant un revenu d'emploi	F	F	F	F	F	F	F	F	F	F
Autres familles (autres que de personnes âgées)	47 500^E	41 900	52 500	59 600^E	45 500^E	52 900^E	55 200	55 400	57 800	51 800
Personnes seules	17 700	15 400	18 400	16 700	18 100	18 400	18 100	18 000	18 700	18 600
Personnes âgées, hommes	F	F	F	F	F	F	16 000	20 700^E	22 900^E	F
Ne gagnant pas un revenu d'emploi	F	F	F	F	F	F	15 800	20 700 ^E	F	F
Gagnant un revenu d'emploi	F	F	F	F	F	F	F	F	F	F
Personnes âgées, femmes	15 900	15 400	17 200	16 300	16 100	16 600	16 400	16 000	16 000	16 700
Ne gagnant pas un revenu d'emploi	15 900	15 300	17 300	16 300	15 900	16 500	16 400	16 000	15 900	16 700
Gagnant un revenu d'emploi	F	F	F	F	F	F	F	F	F	F
Autres que personnes âgées, hommes	19 300	18 800	22 600	20 800^E	21 300	23 100	22 500	23 500^E	19 400	18 600
Ne gagnant pas un revenu d'emploi	F	F	F	F	F	F	F	F	F	F
Gagnant un revenu d'emploi	21 800	19 900	23 200	25 700 ^E	24 100	23 400	23 700	26 000	22 000	22 900
Autres que personnes âgées, femmes	20 800^E	13 400^E	16 100^E	13 300^E	14 700^E	17 500	17 500	18 200^E	21 300^E	20 600^E
Ne gagnant pas un revenu d'emploi	F	F	F	F	F	F	F	F	F	F
Gagnant un revenu d'emploi	20 900	16 600 ^E	18 400 ^E	16 700 ^E	19 400 ^E	20 000	19 700	21 100 ^E	29 000	22 800 ^E

Tableau 3-4
Revenu total médian selon certains types de famille — Nouvelle-Écosse

	1996	1997	1998	1999	2000	2001	2002	2003	2004	2005
	en dollars constants 2005									
Médian										
Familles économiques, deux personnes ou plus	49 200	48 000	51 700	53 100	54 300	55 100	56 000	55 100	55 900	57 100
Familles de personnes âgées	33 200	33 900	34 000	34 800	34 800	36 000	35 800	35 100	38 200	38 000
Couples mariés	31 700	30 400	32 400	33 800	34 700	34 700	38 000	37 400	39 000	39 600
Autres familles	37 200	37 800	38 400 ^E	41 400	36 900	41 500	33 100	33 100	34 000	32 800 ^E
Familles autres que de personnes âgées	52 600	52 300	54 100	57 200	57 900	59 100	60 500	59 000	60 700	61 400
Couples mariés	45 800	44 700	49 800	50 600	49 300	52 200	57 600	57 500	59 100	56 000
Aucune personne gagnant un revenu d'emploi	30 300	22 700 ^E	16 700 ^E	19 800 ^E	30 200 ^E	24 700 ^E	30 900 ^E	26 500 ^E	42 100 ^E	39 100
Une personne gagnant un revenu d'emploi	40 800	34 600	42 800	42 500	41 700	44 200	48 700	49 800	52 600	47 600
Deux personnes gagnant un revenu d'emploi	55 000	53 800	60 900	60 500	63 700	64 300	61 600	62 800	62 200	65 400
Familles biparentales avec enfants	62 200	60 000	62 900	66 300	64 800	65 700	67 300	68 200	67 700	69 300
Aucune personne gagnant un revenu d'emploi	F	F	F	F	F	F	F	F	F	F
Une personne gagnant un revenu d'emploi	50 700	44 600	51 800	54 100	48 900	48 500	46 300	41 600	41 800	43 600
Deux personnes gagnant un revenu d'emploi	66 300	67 800	64 800	67 500	66 300	66 700	66 700	68 300	70 400	67 300
Trois personnes ou plus gagnant un revenu d'emploi	77 800	75 300	84 200	91 700	87 400	81 700	98 200	90 000	88 300	89 300
Couples mariés avec d'autres personnes apparentées	75 800	73 700	68 600	83 800	80 600	83 200	82 100	80 900	84 600	80 200
Familles monoparentales	19 000	18 600	19 000	25 800	27 700	26 200	23 900	26 100	28 900	28 600
Homme à leur tête	F	F	F	F	F	F	F	F	F	F
Femme à leur tête	18 900	18 600	18 300	25 800	25 600	25 600	24 500	26 100	28 900	26 500
Aucune personne gagnant un revenu d'emploi	18 400	18 500	16 700	F	F	F	F	F	F	F
Une personne gagnant un revenu d'emploi	21 900	19 700	19 600	26 100	31 300	27 300	26 700	26 900	26 900	26 500
Deux personnes ou plus gagnant un revenu d'emploi	F	F	F	F	F	F	F	F	F	F
Autres familles (autres que de personnes âgées)	41 300	41 700	40 000	39 500	51 000	51 400	52 800	47 800	47 800	54 100
Personnes seules	17 100	17 300	17 100	17 700	18 200	19 100	20 500	21 200	20 400	19 500
Personnes âgées, hommes	20 100	19 500	20 500^E	20 600	19 600	20 400^E	20 100^E	19 700	22 100^E	17 700
Ne gagnant pas un revenu d'emploi	18 800	19 000 ^E	19 800 ^E	20 600	19 200	20 400	19 500 ^E	18 300 ^E	22 100 ^E	17 700
Gagnant un revenu d'emploi	F	F	F	F	F	F	F	F	F	F
Personnes âgées, femmes	15 900	15 700	15 800	16 400	16 300	17 800	18 000	18 100	18 100	18 300
Ne gagnant pas un revenu d'emploi	15 500	15 600	15 300	16 300	16 100	17 200	17 500	17 600	18 100	18 000
Gagnant un revenu d'emploi	F	F	F	F	F	F	F	F	F	F
Autres que personnes âgées, hommes	21 900	19 700	22 400	21 500	21 700	21 600	23 400	27 400	25 800	23 400
Ne gagnant pas un revenu d'emploi	6 300 ^E	14 100 ^E	13 700 ^E	9 500 ^E	9 400	9 800	8 900	8 600 ^E	8 300 ^E	7 400 ^E
Gagnant un revenu d'emploi	23 500	22 000	23 800	25 900	24 200	25 900	30 400	32 000	30 500	28 200
Autres que personnes âgées, femmes	14 100^E	12 700	14 400	14 300	17 200	18 000	21 000	19 100	19 600	19 500
Ne gagnant pas un revenu d'emploi	8 000 ^E	9 900	10 200	7 300 ^E	8 700	9 400	9 000	9 300	9 300	10 500
Gagnant un revenu d'emploi	19 600	17 300	15 300 ^E	21 300 ^E	22 500	24 200	25 000	25 000	21 800	26 700

Tableau 3-5
Revenu total médian selon certains types de famille — Nouveau-Brunswick

	1996	1997	1998	1999	2000	2001	2002	2003	2004	2005
	en dollars constants 2005									
Médian										
Familles économiques, deux personnes ou plus	49 900	47 800	50 200	52 400	52 000	53 600	54 000	53 500	54 200	52 000
Familles de personnes âgées	33 300	31 400	33 200	33 200	34 400	35 000	34 000	37 200	40 000	34 500
Couples mariés	31 500	30 400	33 200	32 800	33 100	34 100	32 400	35 900	37 000	32 400
Autres familles	36 800	35 900	33 200 ^E	33 400 ^E	36 100	39 200	46 700	48 000	48 600	45 900
Familles autres que de personnes âgées	54 500	51 600	53 500	55 400	55 800	57 200	56 300	56 000	57 100	55 400
Couples mariés	48 500	46 600	46 800	53 700	52 000	52 400	54 000	50 000	53 400	52 500
Aucune personne gagnant un revenu d'emploi	23 400	22 100 ^E	23 800	19 900 ^E	22 900 ^E	37 700 ^E	25 800 ^E	28 000 ^E	32 000 ^E	26 700 ^E
Une personne gagnant un revenu d'emploi	37 400	40 200	45 900	46 800	42 900	41 700	45 700	45 100	43 600	48 700
Deux personnes gagnant un revenu d'emploi	59 300	55 000	57 500	60 800	60 500	59 000	61 400	58 800	59 700	57 500
Familles biparentales avec enfants	58 700	58 100	59 800	59 700	61 500	61 800	64 200	64 500	63 700	62 300
Aucune personne gagnant un revenu d'emploi	F	F	F	F	F	F	F	F	F	F
Une personne gagnant un revenu d'emploi	42 600	39 800	47 600	49 400	44 200	46 700	53 100	37 500 ^E	40 200	39 500
Deux personnes gagnant un revenu d'emploi	60 700	61 000	64 200	60 300	62 600	61 800	64 700	63 400	62 200	61 600
Trois personnes ou plus gagnant un revenu d'emploi	77 700	76 700	70 800	78 400	78 200	77 600	80 800	80 100	84 700	84 800
Couples mariés avec d'autres personnes apparentées	71 900	71 700	74 900	80 500	80 600	83 800	78 000	76 600	79 600	84 200
Familles monoparentales	17 200	16 800	19 900	22 300	23 300	20 100	26 800	24 200	24 300	25 700
Homme à leur tête	F	F	F	F	F	F	F	F	F	F
Femme à leur tête	16 700	16 100	17 500	20 100	21 300	18 700	23 400	21 900	23 000	22 700
Aucune personne gagnant un revenu d'emploi	14 400	14 500	13 700	16 200	F	16 100	F	F	F	F
Une personne gagnant un revenu d'emploi	19 700	22 900	23 300 ^E	23 200	22 600	23 800 ^E	27 600	25 800	24 300	25 700
Deux personnes ou plus gagnant un revenu d'emploi	F	F	F	F	F	40 900 ^E	F	F	F	F
Autres familles (autres que de personnes âgées)	40 700	36 000	39 100	45 000	45 700	48 400	42 800	45 400	48 400	45 800
Personnes seules	17 100	16 900	17 500	18 000	17 700	18 500	17 500	18 400	18 900	18 200
Personnes âgées, hommes	17 400	23 800^E	20 700^E	19 600	19 900^E	19 900^E	18 100	17 000	18 000	17 900
Ne gagnant pas un revenu d'emploi	17 000	22 500 ^E	19 900 ^E	19 500	19 600	19 800	17 900	16 800	16 900	17 100
Gagnant un revenu d'emploi	F	F	F	F	F	F	F	F	F	F
Personnes âgées, femmes	16 300	16 100	16 200	16 400	16 700	17 300	17 000	17 000	17 400	17 300
Ne gagnant pas un revenu d'emploi	16 300	16 100	16 300	16 400	16 600	17 300	16 700	16 800	17 000	17 100
Gagnant un revenu d'emploi	F	F	F	F	F	F	F	F	F	F
Autres que personnes âgées, hommes	21 100	17 800	18 600	22 100^E	19 600	21 300	18 400	23 600	22 400	21 700
Ne gagnant pas un revenu d'emploi	7 300	7 100 ^E	F	8 400	7 000	7 700 ^E	F	F	7 200	6 700
Gagnant un revenu d'emploi	26 000	23 700	22 200	30 700	27 900	26 500	23 800	28 800	26 900	27 300
Autres que personnes âgées, femmes	15 800^E	15 400^E	18 600^E	19 500	16 300	17 100	17 000	18 400	18 400	14 600^E
Ne gagnant pas un revenu d'emploi	8 000	8 600 ^E	9 700 ^E	F	F	F	7 000 ^E	6 300 ^E	6 400 ^E	7 900 ^E
Gagnant un revenu d'emploi	20 800	20 000	26 400	23 300	19 200	19 600	21 500	21 200	20 800	20 300

Tableau 3-6
Revenu total médian selon certains types de famille — Québec

	1996	1997	1998	1999	2000	2001	2002	2003	2004	2005
	en dollars constants 2005									
Médian										
Familles économiques, deux personnes ou plus	51 700	52 300	53 500	55 200	56 200	56 100	56 500	56 100	56 900	58 800
Familles de personnes âgées	33 700	33 300	33 600	37 100	36 900	37 600	36 100	36 300	36 000	35 000
Couples mariés	33 700	33 400	33 300	36 500	36 900	37 600	35 400	35 800	36 000	33 600
Autres familles	34 000	32 600	35 500	39 400	36 900	38 100	37 400	39 300	36 900	44 300
Familles autres que de personnes âgées	55 800	56 100	57 600	59 400	60 200	60 900	59 900	60 600	60 400	62 800
Couples mariés	49 900	52 200	52 200	54 800	57 100	58 100	56 700	57 600	58 300	60 600
Aucune personne gagnant un revenu d'emploi	23 300	22 100 ^E	23 100 ^E	20 500 ^E	24 800 ^E	25 100 ^E	27 300 ^E	22 900 ^E	21 900 ^E	33 000
Une personne gagnant un revenu d'emploi	41 700	40 300	42 700	49 100	48 200	51 700	47 900	50 200	52 500	52 100
Deux personnes gagnant un revenu d'emploi	64 300	61 700	61 000	62 900	65 600	64 600	65 200	65 100	66 100	66 000
Familles biparentales avec enfants	63 600	64 500	66 400	66 300	68 900	68 700	68 300	71 300	69 900	73 200
Aucune personne gagnant un revenu d'emploi	19 600	21 400	20 000	19 000	18 000	19 400	F	F	F	F
Une personne gagnant un revenu d'emploi	43 000	40 000	43 000	42 600	40 900	42 200	43 900	45 200	42 700	53 200
Deux personnes gagnant un revenu d'emploi	71 300	70 600	71 500	70 000	71 200	72 200	71 900	74 400	73 900	73 900
Trois personnes ou plus gagnant un revenu d'emploi	74 300	83 400	85 600	88 000	96 600	97 700	89 600	82 200	88 500	90 000
Couples mariés avec d'autres personnes apparentées	74 600	75 100	82 100	84 100	84 400	85 200	84 400	88 700	88 100	91 000
Familles monoparentales	28 900	24 600	26 900	28 800	31 400	32 100	30 500	31 200	33 600	37 200
Homme à leur tête	43 100	44 400	42 700 ^E	42 100	43 100	45 300	48 600	43 700	45 500	51 200
Femme à leur tête	23 100 ^E	21 100	25 000	25 400	27 700	29 700	27 400	29 000	32 300	31 700
Aucune personne gagnant un revenu d'emploi	15 500	15 000	15 400	15 200	14 700	15 400	16 300	16 100	16 300	15 600
Une personne gagnant un revenu d'emploi	35 200	30 100	33 700	30 700	31 900	32 100	28 000	29 100	33 000	31 300
Deux personnes ou plus gagnant un revenu d'emploi	42 400	42 300	39 000	42 700	44 000 ^E	47 400	40 200	45 600	45 000	47 700
Autres familles (autres que de personnes âgées)	45 900	46 300	44 800	50 600	47 900	50 000	51 700	47 100	49 600	50 800
Personnes seules	18 000	17 500	18 500	19 300	20 000	21 000	23 800	23 300	23 400	21 300
Personnes âgées, hommes	16 100	17 400	17 700	17 800	18 000	17 700	20 600	20 300	20 500	20 500
Ne gagnant pas un revenu d'emploi	16 000	16 100	16 400	16 600	17 100	16 600	19 900	19 400	19 500	18 200
Gagnant un revenu d'emploi	F	F	44 300 ^E	F	26 500 ^E	F	F	F	30 200	F
Personnes âgées, femmes	16 400	16 400	16 500	16 200	16 300	17 000	17 200	17 400	17 800	17 300
Ne gagnant pas un revenu d'emploi	16 300	16 300	16 300	16 000	16 200	16 800	16 800	16 800	17 200	16 900
Gagnant un revenu d'emploi	F	F	F	F	F	F	F	31 000 ^E	36 900	36 500
Autres que personnes âgées, hommes	22 000	20 200	21 700	25 700	27 400	27 700	28 900	27 800	27 900	25 400
Ne gagnant pas un revenu d'emploi	9 900	8 600	9 900	10 300	10 200	10 200	8 400	10 000	10 000	8 900
Gagnant un revenu d'emploi	31 600	27 200	29 500	30 000	31 000	30 300	32 100	31 500	31 100	30 800
Autres que personnes âgées, femmes	17 300	16 900	18 500	19 900	19 600	19 000	22 500	23 900	24 300	21 500
Ne gagnant pas un revenu d'emploi	9 200	10 000	10 300	10 200	9 800	10 200	10 100	10 000	10 000	10 000
Gagnant un revenu d'emploi	28 100	29 600	28 800	30 100	26 000	26 000	28 000	29 100	30 700	26 500

Tableau 3-7
Revenu total médian selon certains types de famille — Ontario

	1996	1997	1998	1999	2000	2001	2002	2003	2004	2005
	en dollars constants 2005									
Médian										
Familles économiques, deux personnes ou plus	65 000	63 900	66 100	69 100	70 800	70 700	71 300	70 600	70 500	70 800
Familles de personnes âgées	42 400	40 600	41 400	43 000	44 800	44 800	48 500	47 800	46 800	50 100
Couples mariés	41 000	39 300	40 500	42 100	42 800	43 100	46 700	46 200	46 400	48 200
Autres familles	44 600	43 000	45 100	48 900	51 700	55 000	58 500	54 500	50 300	58 600
Familles autres que de personnes âgées	68 500	68 300	71 400	73 900	75 400	75 500	75 700	75 300	76 500	75 700
Couples mariés	65 000	66 500	67 000	68 200	69 100	70 800	71 600	71 100	69 600	72 600
Aucune personne gagnant un revenu d'emploi	35 700	34 300	33 100	37 100	34 600	39 000	33 000 ^E	39 700	33 700 ^E	20 100 ^E
Une personne gagnant un revenu d'emploi	51 500	51 100	53 700	53 700	54 400	51 900	50 500	51 200	55 200	64 000
Deux personnes gagnant un revenu d'emploi	76 800	73 800	78 500	79 000	78 100	78 700	81 300	80 500	78 700	82 600
Familles biparentales avec enfants	73 000	74 700	79 100	80 800	82 000	81 100	82 100	82 700	84 000	81 600
Aucune personne gagnant un revenu d'emploi	23 100	24 800	26 700	25 700	23 700	26 800 ^E	27 400 ^E	21 000 ^E	F	F
Une personne gagnant un revenu d'emploi	54 700	54 200	59 300	54 400	54 800	54 000	54 600	55 700	56 300	49 300
Deux personnes gagnant un revenu d'emploi	76 100	77 400	81 700	82 600	83 300	81 400	82 300	83 500	85 200	85 900
Trois personnes ou plus gagnant un revenu d'emploi	93 700	93 100	92 200	100 600	98 300	101 800	103 600	100 400	105 300	102 900
Couples mariés avec d'autres personnes apparentées	99 400	93 700	101 300	107 800	105 300	106 400	99 000	96 400	103 500	110 900
Familles monoparentales	23 900	25 900	28 400	32 500	36 100	37 800	31 900	32 200	31 000	35 100
Homme à leur tête	51 800 ^E	39 100 ^E	47 500 ^E	46 800 ^E	57 500	47 600	45 300	44 300	44 600	48 900 ^E
Femme à leur tête	22 500	24 200	26 900	30 200	33 800	34 900	29 100	29 500	29 600	34 100
Aucune personne gagnant un revenu d'emploi	18 500	17 200	16 500	18 000	16 600	17 800	16 400	15 600	17 600	17 900
Une personne gagnant un revenu d'emploi	28 800	32 500	31 200	32 800	34 600	35 400	28 700	29 800	30 400	35 600
Deux personnes ou plus gagnant un revenu d'emploi	43 900 ^E	44 800 ^E	49 500	52 700	53 400	58 200	47 500	55 900	51 500	46 800
Autres familles (autres que de personnes âgées)	61 700	58 300	61 000	63 300	61 900	65 700	66 200	63 500	67 600	62 700
Personnes seules	21 500	22 000	23 500	24 100	24 500	25 900	26 300	26 200	25 400	26 400
Personnes âgées, hommes	25 900	24 100	23 100	22 300	22 000	24 900	24 100	25 000	25 500	27 000
Ne gagnant pas un revenu d'emploi	24 200	22 400	22 000	20 900	19 800	21 800	21 400	21 200	24 600	22 900
Gagnant un revenu d'emploi	40 800 ^E	39 300 ^E	F	30 900 ^E	32 400 ^E	37 400 ^E	35 200	32 900 ^E	33 300	41 500
Personnes âgées, femmes	19 600	19 800	20 300	20 500	20 300	21 500	22 000	21 800	22 800	21 900
Ne gagnant pas un revenu d'emploi	19 300	19 300	20 000	19 900	19 800	21 100	21 800	20 700	21 200	20 900
Gagnant un revenu d'emploi	32 900 ^E	37 000 ^E	25 300	31 500 ^E	30 100	30 800 ^E	24 700 ^E	29 000	33 700	31 600
Autres que personnes âgées, hommes	24 400	26 400	28 600	30 400	32 700	32 400	31 800	32 600	29 300	30 700
Ne gagnant pas un revenu d'emploi	10 500	12 400	9 700	10 100	10 600	12 700	11 700	11 700	10 500	11 800
Gagnant un revenu d'emploi	30 600	33 200	35 800	36 100	37 300	37 500	34 900	37 200	35 700	35 700
Autres que personnes âgées, femmes	20 600	21 100	23 000	23 300	22 700	25 200	27 300	25 700	23 300	25 700
Ne gagnant pas un revenu d'emploi	10 600	11 300	10 600	9 500	9 500	11 400	9 600	11 700	11 100	11 800
Gagnant un revenu d'emploi	28 400	28 600	30 800	28 800	31 400	32 300	34 100	31 000	30 000	31 500

Tableau 3-8
Revenu total médian selon certains types de famille — Manitoba

	1996	1997	1998	1999	2000	2001	2002	2003	2004	2005
	en dollars constants 2005									
Médian										
Familles économiques, deux personnes ou plus	53 900	53 900	56 300	56 900	57 200	58 700	59 000	59 500	60 500	61 300
Familles de personnes âgées	35 700	35 300	35 100	37 700	38 500	41 200	39 000	41 700	41 500	48 200
Couples mariés	34 600	32 400	34 200	36 900	38 500	39 200	38 600	41 700	40 900	46 100
Autres familles	47 000	37 300	36 900	50 300	44 100 ^E	48 900	43 100	42 200	48 100 ^E	64 600
Familles autres que de personnes âgées	58 100	59 000	60 100	60 500	61 600	62 300	63 600	64 300	65 200	65 600
Couples mariés	58 400	58 300	58 400	59 000	59 000	58 900	58 600	59 500	62 500	61 000
Aucune personne gagnant un revenu d'emploi	F	F	F	F	F	F	F	F	F	F
Une personne gagnant un revenu d'emploi	42 200 ^E	41 800 ^E	44 200	49 200	47 200	44 500	49 500	48 300	49 800	47 000
Deux personnes gagnant un revenu d'emploi	64 100	64 000	64 000	63 900	63 300	64 300	64 700	65 000	67 300	67 000
Familles biparentales avec enfants	60 900	63 100	64 800	65 200	66 800	68 700	67 700	67 500	69 100	71 700
Aucune personne gagnant un revenu d'emploi	F	F	F	F	F	F	F	F	F	F
Une personne gagnant un revenu d'emploi	46 500	35 400	42 900	39 200	45 200	44 200	39 000	48 200 ^E	43 100	49 800
Deux personnes gagnant un revenu d'emploi	63 000	64 700	63 000	63 300	64 000	65 600	67 200	66 600	68 100	72 900
Trois personnes ou plus gagnant un revenu d'emploi	80 700	79 400	87 400	86 700	86 500	86 200	75 900	80 000	90 400	82 000
Couples mariés avec d'autres personnes apparentées	87 900	81 100	93 400	89 800	95 700	95 900	105 800	96 800	100 300	97 000
Familles monoparentales	22 500	21 400	22 700	23 900	26 500	25 500	30 200	32 200	33 600	33 400
Homme à leur tête	33 700 ^E	F	35 900 ^E	F	F	F	35 100	F	F	49 200
Femme à leur tête	20 900	20 600	22 300	21 700	24 200	25 000	28 700	31 000	32 900	30 900
Aucune personne gagnant un revenu d'emploi	15 300	F	F	14 500	F	F	F	F	F	F
Une personne gagnant un revenu d'emploi	23 700 ^E	22 100	22 300	24 600	26 500	24 600	29 300	30 100	32 000	30 700
Deux personnes ou plus gagnant un revenu d'emploi	F	F	F	F	F	F	54 500	F	F	F
Autres familles (autres que de personnes âgées)	51 400	51 800	54 600	55 000	56 000	56 700	62 600	54 900	59 700	63 300
Personnes seules	18 600	19 300	19 500	20 200	21 000	21 400	23 700	22 600	22 200	21 900
Personnes âgées, hommes	18 200	19 000	19 500	21 600	20 700	20 400	21 500	20 900	20 900	18 700
Ne gagnant pas un revenu d'emploi	18 600	19 000	16 900 ^E	21 600	20 100	19 600	20 300	20 200	19 900	18 500
Gagnant un revenu d'emploi	F	F	F	F	F	F	F	F	F	F
Personnes âgées, femmes	18 300	17 600	17 900	18 100	18 400	18 600	18 400	18 700	18 800	19 300
Ne gagnant pas un revenu d'emploi	18 100	17 300	17 400	17 900	18 000	18 300	18 300	18 500	18 700	19 200
Gagnant un revenu d'emploi	F	F	F	F	F	F	F	22 600 ^E	26 600	25 200 ^E
Autres que personnes âgées, hommes	25 600	27 100	27 000	23 400^E	25 100	28 300	30 000	30 300	29 000	25 500
Ne gagnant pas un revenu d'emploi	10 100 ^E	F	10 200	10 000 ^E	10 600 ^E	F	8 600 ^E	F	F	8 600 ^E
Gagnant un revenu d'emploi	28 900	31 500	30 500	31 100	28 900	30 400	33 700	31 700	32 500	30 100
Autres que personnes âgées, femmes	15 800	17 200	17 400	21 800	20 700	22 000	24 800	22 800	21 300	22 900
Ne gagnant pas un revenu d'emploi	10 100	9 700 ^E	9 600 ^E	9 600	11 500 ^E	11 200 ^E	9 700 ^E	9 500 ^E	9 300 ^E	8 800 ^E
Gagnant un revenu d'emploi	22 200	22 300	26 200	25 800	22 800	26 000	27 000	26 300	24 400	25 600

Tableau 3-9
Revenu total médian selon certains types de famille — Saskatchewan

	1996	1997	1998	1999	2000	2001	2002	2003	2004	2005
	en dollars constants 2005									
Médian										
Familles économiques, deux personnes ou plus	51 700	52 700	52 600	55 300	55 600	57 500	58 200	58 200	58 200	59 200
Familles de personnes âgées	36 900	36 600	35 900	39 200	41 200	40 700	41 000	39 500	40 400	39 300
Couples mariés	37 600	37 400	33 800	39 300	41 200	40 900	41 400	40 000	41 100	38 400
Autres familles	30 800 ^E	30 900 ^E	41 200 ^E	37 300 ^E	38 400	40 200 ^E	34 300	35 200 ^E	37 000	41 300
Familles autres que de personnes âgées	56 700	57 200	57 500	59 800	61 100	63 100	62 500	62 800	62 800	65 100
Couples mariés	52 000	55 400	57 300	56 600	59 100	60 700	57 900	57 600	60 000	67 500
Aucune personne gagnant un revenu d'emploi	F	F	F	F	F	F	F	F	F	F
Une personne gagnant un revenu d'emploi	41 600	34 200	41 100	47 000	44 900	52 400	38 200	42 200	48 800	46 500 ^E
Deux personnes gagnant un revenu d'emploi	60 700	60 300	63 200	61 000	64 300	65 600	63 400	63 400	64 000	74 500
Familles biparentales avec enfants	64 900	64 300	64 100	66 600	66 800	68 800	70 800	70 400	69 800	70 700
Aucune personne gagnant un revenu d'emploi	F	F	F	F	F	F	F	F	F	F
Une personne gagnant un revenu d'emploi	43 300	47 900	48 100	38 400	43 800	46 900	44 300	48 600	47 600	51 300 ^E
Deux personnes gagnant un revenu d'emploi	65 000	64 700	62 400	67 700	66 900	70 000	70 000	68 400	68 400	67 300
Trois personnes ou plus gagnant un revenu d'emploi	83 700	80 900	89 100	88 100	86 200	87 900	94 200	91 100	88 000	94 900
Couples mariés avec d'autres personnes apparentées	75 300	77 500	72 600	86 100	81 100	88 600	95 700	103 100	102 100	99 600
Familles monoparentales	19 300	22 000	26 700	26 900	24 700	28 600	27 200	29 500	26 500	29 800
Homme à leur tête	F	F	F	F	F	F	F	F	36 700 ^E	41 300
Femme à leur tête	19 200	20 700	24 500	26 900	22 100	27 700	25 300	27 200	24 900	27 300
Aucune personne gagnant un revenu d'emploi	13 500	F	F	14 000	F	F	17 300	F	F	F
Une personne gagnant un revenu d'emploi	23 100	22 400	23 500	26 900	28 100	28 200	27 100	29 300	28 400	28 600
Deux personnes ou plus gagnant un revenu d'emploi	F	F	F	F	F	F	F	42 500	F	F
Autres familles (autres que de personnes âgées)	51 100	45 500	42 300	51 500	56 400	60 600	59 500	50 900	54 800	52 000
Personnes seules	18 600	19 100	18 800	18 900	19 800	21 800	20 800	21 100	19 500	20 200
Personnes âgées, hommes	18 500	18 000	20 100	21 700	25 400	26 600	26 100	25 200	20 700	21 800
Ne gagnant pas un revenu d'emploi	17 400	16 900	19 900	21 100	24 700	25 600	22 300	22 500	19 900	21 100
Gagnant un revenu d'emploi	F	F	F	F	F	F	F	F	F	F
Personnes âgées, femmes	17 600	18 100	17 500	17 800	17 600	18 800	18 100	18 100	18 100	18 400
Ne gagnant pas un revenu d'emploi	17 500	17 500	17 400	17 800	17 600	18 900	17 700	17 800	18 000	18 000
Gagnant un revenu d'emploi	F	F	F	F	F	18 200	21 100 ^E	21 700 ^E	22 900 ^E	26 800 ^E
Autres que personnes âgées, hommes	24 100	26 900	26 700	23 300	25 600	26 000	25 200	23 300	22 500	21 700
Ne gagnant pas un revenu d'emploi	8 900	10 200 ^E	7 300 ^E	7 200 ^E	6 800 ^E	8 300	8 000 ^E	8 500	9 100	7 500 ^E
Gagnant un revenu d'emploi	30 700	33 700	33 300	29 000	31 800	32 200	29 000	28 500	26 900	27 400
Autres que personnes âgées, femmes	12 600^E	13 100^E	13 500^E	16 400^E	19 200	16 900^E	18 600	22 300	16 300^E	18 900
Ne gagnant pas un revenu d'emploi	8 600 ^E	8 000 ^E	6 800 ^E	6 400 ^E	7 000 ^E	8 500	9 900	9 700	8 100	7 300 ^E
Gagnant un revenu d'emploi	20 500 ^E	20 800	24 300	25 200	25 400	22 500 ^E	23 800	24 200	21 200	25 300

Tableau 3-10
Revenu total médian selon certains types de famille — Alberta

	1996	1997	1998	1999	2000	2001	2002	2003	2004	2005
	en dollars constants 2005									
Médian										
Familles économiques, deux personnes ou plus	59 500	63 700	65 600	64 100	66 500	72 000	70 500	70 400	73 600	75 800
Familles de personnes âgées	37 900	41 000	38 700	39 500	41 300	46 900	43 900	43 500	43 900	45 400
Couples mariés	37 100	41 300	39 700	39 300	41 300	46 800	43 100	42 900	43 400	44 500
Autres familles	39 400	37 700 ^E	34 500 ^E	39 600	40 000 ^E	47 000 ^E	46 900	45 900 ^E	44 500	49 100
Familles autres que de personnes âgées	62 900	67 000	69 400	68 600	70 200	75 900	75 100	76 100	78 900	81 600
Couples mariés	61 800	68 300	72 900	62 200	67 100	74 000	71 200	68 800	71 400	80 200
Aucune personne gagnant un revenu d'emploi	F	F	F	F	F	F	F	F	F	F
Une personne gagnant un revenu d'emploi	42 000	55 300	49 800	49 900	50 600	54 700	67 800	56 500	53 100 ^E	55 100
Deux personnes gagnant un revenu d'emploi	70 700	74 400	80 900	73 000	72 400	79 100	77 200	76 100	78 200	89 200
Familles biparentales avec enfants	65 200	69 900	72 400	73 700	75 100	79 200	80 100	81 400	86 100	88 300
Aucune personne gagnant un revenu d'emploi	F	F	F	F	F	F	F	F	F	F
Une personne gagnant un revenu d'emploi	51 400	49 600	49 000	55 600	58 100	58 900	54 100	56 000	58 800	58 800
Deux personnes gagnant un revenu d'emploi	68 600	70 900	72 100	73 500	75 800	79 900	77 700	79 100	86 100	83 900
Trois personnes ou plus gagnant un revenu d'emploi	92 800	91 300	88 700	92 600	90 200	93 300	98 900	103 000	112 400	112 400
Couples mariés avec d'autres personnes apparentées	84 600	83 600	93 700	99 400	102 700	107 300	108 600	108 500	110 400	117 400
Familles monoparentales	27 500	27 400	30 800	36 100	33 500	36 900	36 200	36 200	36 100	40 600
Homme à leur tête	F	57 200 ^E	40 600 ^E	F	62 400 ^E	62 600 ^E	57 700	58 300 ^E	57 200 ^E	58 700
Femme à leur tête	26 000	23 500 ^E	27 700 ^E	31 400	28 300	34 600	31 900	31 000	32 100	37 100
Aucune personne gagnant un revenu d'emploi	F	F	F	F	F	F	F	F	F	F
Une personne gagnant un revenu d'emploi	29 400	26 600 ^E	27 700 ^E	28 700	28 300	34 600	35 700	34 900 ^E	31 200	34 400
Deux personnes ou plus gagnant un revenu d'emploi	F	F	39 800	45 700	F	F	F	F	F	50 600
Autres familles (autres que de personnes âgées)	63 200	62 600	55 800	56 000	60 900	58 300	62 100	64 400	61 600	66 200
Personnes seules	20 200	19 900	21 300	21 700	24 000	24 400	24 600	23 600	26 400	28 800
Personnes âgées, hommes	20 000	20 600^E	22 600^E	20 900	21 300	21 700	24 300^E	24 800	21 200^E	25 900^E
Ne gagnant pas un revenu d'emploi	19 500	18 600	18 700	20 000	19 900	21 700 ^E	24 000	23 700	21 200 ^E	27 200 ^E
Gagnant un revenu d'emploi	F	F	F	F	F	F	F	F	F	F
Personnes âgées, femmes	19 100	19 100	19 200	19 800	20 200	20 600	20 400	20 700	21 800	20 000
Ne gagnant pas un revenu d'emploi	18 800	19 100	19 200	19 600	19 900	20 400	20 000	20 200	21 100	19 800
Gagnant un revenu d'emploi	F	F	F	F	F	F	21 100	21 200 ^E	24 900 ^E	23 100 ^E
Autres que personnes âgées, hommes	25 400	24 700	25 300	27 300	29 700	32 200	30 300	29 000	32 200	35 200
Ne gagnant pas un revenu d'emploi	12 000	9 800 ^E	11 200 ^E	9 200 ^E	11 400 ^E	11 800	F	4 100 ^E	3 300 ^E	F
Gagnant un revenu d'emploi	29 200	28 600	28 500	31 000	33 500	34 100	32 600	34 600	35 800	36 100
Autres que personnes âgées, femmes	16 000	14 500	17 500	17 600	17 600	20 600	20 600	18 600	20 800	29 200
Ne gagnant pas un revenu d'emploi	10 500 ^E	10 900 ^E	12 000	11 700	10 200 ^E	11 800	11 200	10 900	10 700	11 500 ^E
Gagnant un revenu d'emploi	19 800	19 200	20 700	21 200	21 600	23 500	25 200	23 600	25 300	30 800

Tableau 3-11
Revenu total médian selon certains types de famille — Colombie-Britannique

	1996	1997	1998	1999	2000	2001	2002	2003	2004	2005
	en dollars constants 2005									
Médian										
Familles économiques, deux personnes ou plus	61 000	60 300	61 800	61 400	60 900	61 700	60 400	61 000	63 900	65 300
Familles de personnes âgées	41 600	44 400	44 700	45 300	47 800	44 300	40 200	42 400	45 200	48 000
Couples mariés	42 800	43 300	45 000	45 000	46 500	44 500	40 800	44 000	45 600	46 700
Autres familles	38 700 ^E	52 200	43 500	45 400 ^E	50 400 ^E	42 600 ^E	39 400	40 900	43 000 ^E	56 500
Familles autres que de personnes âgées	64 600	64 600	66 000	65 300	64 000	66 200	64 100	66 300	67 400	68 900
Couples mariés	64 700	62 500	61 600	63 900	63 100	64 700	61 500	67 000	70 000	70 500
Aucune personne gagnant un revenu d'emploi	32 700 ^E	F	F	35 300 ^E	33 200 ^E	45 900 ^E	44 900 ^E	F	F	43 100 ^E
Une personne gagnant un revenu d'emploi	53 000	44 200	45 100 ^E	53 100	43 600	59 200	50 300	52 200	65 700	58 700
Deux personnes gagnant un revenu d'emploi	75 900	72 200	69 400	72 800	72 900	69 700	68 700	72 300	73 600	76 900
Familles biparentales avec enfants	69 500	72 000	74 200	73 500	73 900	74 500	74 300	75 000	73 600	75 000
Aucune personne gagnant un revenu d'emploi	F	F	F	F	F	F	F	F	F	F
Une personne gagnant un revenu d'emploi	46 700	49 500	52 100	54 900	51 200	47 500	48 200	44 500	47 100	47 400
Deux personnes gagnant un revenu d'emploi	73 400	72 800	77 500	75 500	78 800	77 100	76 700	77 200	78 300	78 600
Trois personnes ou plus gagnant un revenu d'emploi	92 700	92 600	98 100	100 100	101 900	100 500	94 700	98 500	96 900	96 200
Couples mariés avec d'autres personnes apparentées	92 400	92 800	88 200	92 000	91 200	94 800	90 200	92 600	93 200	88 000
Familles monoparentales	20 900	21 500^E	22 400^E	26 100	31 900	27 800	27 200	25 400	25 100	31 400
Homme à leur tête	48 600 ^E	F	F	46 600 ^E	48 700	35 600 ^E	36 700 ^E	42 500 ^E	F	42 600 ^E
Femme à leur tête	20 300	20 700	22 300 ^E	23 800	28 400	24 600	26 300	23 900	24 700	30 800
Aucune personne gagnant un revenu d'emploi	16 200	15 300	F	15 600	F	15 300	14 700	F	F	F
Une personne gagnant un revenu d'emploi	30 000	28 900	26 900 ^E	27 800	31 900	27 900	27 200	26 800 ^E	30 400	31 400
Deux personnes ou plus gagnant un revenu d'emploi	F	F	52 800	F	F	F	38 200	F	F	F
Autres familles (autres que de personnes âgées)	63 300	58 000	64 200	60 400	55 700	59 800	52 300	50 200	50 800	62 400
Personnes seules	20 700	20 800	20 800	21 600	23 400	23 100	24 000	23 000	24 400	22 900
Personnes âgées, hommes	22 400	26 700^E	26 800^E	25 600	25 100	24 800	22 600	22 700	24 800	22 400
Ne gagnant pas un revenu d'emploi	21 800	26 700 ^E	24 800 ^E	25 200	24 500	24 700	22 600	19 900	25 300	20 900
Gagnant un revenu d'emploi	F	F	F	F	F	F	F	28 200 ^E	F	F
Personnes âgées, femmes	19 300	19 300	20 500	18 900	21 100	20 700	19 300	20 200	21 300	19 400
Ne gagnant pas un revenu d'emploi	19 300	18 700	19 400	18 800	19 600	19 500	18 600	19 100	19 100	18 400
Gagnant un revenu d'emploi	F	F	F	F	27 800	F	F	31 500 ^E	35 700	37 000 ^E
Autres que personnes âgées, hommes	23 800	24 000	26 000	27 100	28 400	27 600	30 500	26 400	27 700	30 300
Ne gagnant pas un revenu d'emploi	9 800 ^E	7 900	10 000	8 400 ^E	9 500 ^E	9 400	9 500	10 000	9 900	10 600 ^E
Gagnant un revenu d'emploi	26 800	28 300	31 600	34 400	36 200	32 900	37 900	38 100	35 900	34 700
Autres que personnes âgées, femmes	16 700^E	16 300	15 300	17 400	18 100	18 200	22 000	20 900	20 700^E	20 800
Ne gagnant pas un revenu d'emploi	8 200	9 200	8 600	10 200	9 500	10 300	10 500	9 800	9 700	10 600
Gagnant un revenu d'emploi	29 200	21 600	19 900 ^E	20 300	23 200	27 200	27 100	26 600	27 600	21 700

Tableau 4
Revenu total moyen selon la source de revenu, Canada

	1996	1997	1998	1999	2000	2001	2002	2003	2004	2005
en dollars constants 2005										
Total - Familles économiques, 2 personnes ou plus et personnes seules										
Revenu total	54 600	55 400	57 300	58 800	60 500	61 400	61 400	61 200	62 200	62 700
Revenu du marché	51 600	52 900	54 600	56 100	57 800	58 300	58 100	57 800	58 700	59 400
Gains	53 500	54 800	56 800	58 100	59 500	59 700	59 900	58 900	59 500	60 100
Traitements, salaires et commissions	52 900	53 500	55 800	56 100	57 500	57 700	57 500	57 000	57 400	58 400
Emploi autonome	17 100	19 300	18 900	22 300	22 700	22 700	25 400	23 000	23 300	23 400
Agricole	10 000	8 200	6 300	9 200	8 400	9 900	9 800	7 000 ^E	9 100 ^E	8 400 ^E
Non agricole	17 900	20 800	20 700	23 900	24 400	24 100	27 000	24 700	24 700	24 800
Revenu de placements	4 700	4 600	4 700	5 200	4 900	5 200	4 500	4 800	5 000	4 900
Revenu de retraite	17 800	18 100	18 900	19 100	19 500	20 200	20 800	20 900	21 400	21 700
Autre revenu	5 600	5 900	5 200	4 900	5 100	5 100	5 700	5 500	5 600	5 400
Transferts gouvernementaux	9 000	8 900	9 000	8 600	8 200	8 600	8 900	8 800	8 800	8 700
Sécurité de la vieillesse	9 500	9 500	9 500	9 300	9 200	9 000	8 800	9 000	9 100	9 200
RPC/RPQ	7 600	7 700	7 800	7 900	7 700	7 800	7 800	7 800	7 900	7 900
Prestations fiscales pour enfants ¹	2 000	2 100	2 300	2 400	2 400	2 600	2 600	2 600	2 500	2 900
Prestations d'assurance-emploi (AE) ²	6 200	6 000	5 800	5 500	5 300	5 700	6 200	6 100	6 000	5 900
Indemnités pour accidents du travail ³	6 400	6 800	6 300	6 200	6 100	6 700	7 500	7 200	7 300	7 200
Crédit pour la Taxe sur les produits et services (TPS) et la Taxe de vente harmonisée (TVH)	500	400	400	400	400	600	400	400	400	400
Crédits d'impôt provinciaux et territoriaux ⁴	400	300	400	400	400	400	400	400	400	400
Assistance sociale	8 000	7 800	7 500	7 200	7 100	7 000	7 000	6 800	6 900	6 900
Autres transferts gouvernementaux
Deux personnes ou plus										
Revenu total	67 200	68 700	71 200	72 700	75 400	76 600	76 400	75 900	77 700	78 400
Revenu du marché	61 800	63 500	65 900	67 400	70 000	70 600	70 300	69 800	71 300	72 200
Gains	61 000	62 800	65 300	66 600	68 800	69 200	69 300	68 300	69 300	70 100
Traitements, salaires et commissions	59 900	60 700	63 500	63 600	65 900	66 200	65 900	65 600	66 100	67 300
Emploi autonome	17 400	20 100	19 800	23 000	23 100	23 600	26 100	23 400	24 400	23 800
Agricole	10 100	8 600	6 800	9 300	8 700	10 600	10 600	7 400 ^E	9 900 ^E	9 400 ^E
Non agricole	18 200	21 500	21 600	24 600	24 800	25 100	27 600	25 100	25 800	25 100
Revenu de placements	4 900	4 700	4 800	5 600	5 400	5 500	4 700	4 900	5 500	5 200
Revenu de retraite	20 100	20 300	21 300	21 600	22 100	22 700	23 300	23 000	23 900	24 100
Autre revenu	5 500	5 900	5 600	5 200	5 600	5 300	6 100	5 500	5 800	5 800
Transferts gouvernementaux	9 900	9 700	9 900	9 500	9 000	9 500	9 600	9 800	9 700	9 600
Sécurité de la vieillesse	10 600	10 700	10 700	10 300	10 200	10 100	9 900	10 100	10 300	10 200
RPC/RPQ	8 600	8 600	8 900	8 900	8 600	8 700	8 700	8 700	8 700	8 700
Prestations fiscales pour enfants ¹	2 000	2 100	2 300	2 400	2 400	2 600	2 600	2 600	2 500	2 900
Prestations d'assurance-emploi (AE) ²	6 300	6 000	5 900	5 700	5 400	5 900	6 300	6 400	6 300	6 100
Indemnités pour accidents du travail ³	6 700	6 900	6 300	6 200	6 200	6 800	7 500	7 200	7 300	7 300
Crédit pour la Taxe sur les produits et services (TPS) et la Taxe de vente harmonisée (TVH)	500	500	500	500	500	700	500	500	500	500
Crédits d'impôt provinciaux et territoriaux ⁴	400	300	400	400	400	400	400	400	400	400
Assistance sociale	9 100	8 900	8 600	8 000	7 800	7 500	7 400	7 300	7 300	7 200
Autres transferts gouvernementaux
Personnes seules										
Revenu total	27 500	27 500	28 200	30 000	30 000	30 800	31 400	32 100	31 800	32 300
Revenu du marché	26 300	26 400	27 000	29 100	28 900	29 700	30 100	30 900	30 700	31 300
Gains	29 800	29 400	30 700	33 400	32 800	32 700	33 300	33 000	33 100	33 800
Traitements, salaires et commissions	30 400	29 900	31 300	33 600	32 600	32 700	32 900	32 600	33 100	33 700
Emploi autonome	15 200	15 300	14 100	18 600	20 400	18 000 ^E	21 900 ^E	21 100 ^E	18 200	21 400
Agricole	9 400 ^E	5 900 ^E	3 500 ^E	8 300 ^E	6 300 ^E	4 800 ^E	4 400 ^E	4 200 ^E	5 300 ^E	4 000 ^E
Non agricole	16 000	16 600	15 600	19 900	22 100	19 400 ^E	23 800 ^E	23 000 ^E	19 600	23 500
Revenu de placements	4 300	4 400	4 300	4 000	3 700	4 500	4 000	4 600	3 700	4 200
Revenu de retraite	12 600	13 600	13 600	13 500	13 700	14 800	15 900	16 400	16 200	16 500
Autre revenu	6 200 ^E	5 700	3 800	3 400	3 400	4 100	4 200	5 500	4 700	4 200

Voir les notes à la fin du tableau.

Tableau 4 – suite

Revenu total moyen selon la source de revenu, Canada

	1996	1997	1998	1999	2000	2001	2002	2003	2004	2005
en dollars constants 2005										
Transferts gouvernementaux	7 100	7 200	7 200	6 900	6 700	6 800	7 200	6 900	6 900	6 700
Sécurité de la vieillesse	7 900	7 900	7 800	7 800	7 700	7 500	7 300	7 300	7 200	7 500
RPC/RPQ	6 000	6 000	6 100	6 200	6 200	6 300	6 400	6 300	6 500	6 400
Prestations fiscales pour enfants ¹	F	F	F	F	F	F	F	F	F	F
Prestations d'assurance-emploi (AE) ²	5 400	5 700	5 500	4 700	4 700	4 600	5 700	4 900	4 900	4 700
Indemnités pour accidents du travail ³	5 300	6 100	5 900	6 300	5 300	6 000	7 300	7 200	7 600	6 900
Crédit pour la Taxe sur les produits et services (TPS) et la Taxe de vente harmonisée (TVH)	300	300	300	300	300	400	300	300	300	300
Crédits d'impôt provinciaux et territoriaux ⁴	400	300	400	400	300	300	300	300	300	300
Assistance sociale	5 900	5 900	5 700	5 800	6 100	6 300	6 300	6 000	6 200	6 600
Autres transferts gouvernementaux

1. Source : Division de la statistique du revenu, Statistique Canada.

2. Source : Division de la statistique du revenu, Statistique Canada.

3. À partir de l'année 1999, tous les montants d'assistance sociale recueillis par l'enquête pour l'un ou l'autre des deux conjoints d'un couple sont réassignés à la femme, ou encore le conjoint le plus âgé lorsqu'il s'agit d'un couple du même sexe. Ceci a causé un changement dans les séries temporelles sur les données d'assistance sociale des individus, soit une augmentation du montant moyen reçu et une diminution du nombre de bénéficiaires. La série temporelle sur le montant agrégé d'assistance sociale n'est pas affectée, de même que les données au niveau de la famille et du ménage.

4. Inclut les familles économiques et les personnes seules. Une famille économique est constituée d'un groupe de deux personnes ou plus qui partagent un même logement et qui sont apparentées par le sang, par alliance ou par adoption ou qui vivent en union libre. Une personne seule est une personne qui vit seule ou avec d'autres personnes avec lesquelles elle n'a aucun lien de parenté, par exemple un colocataire ou un pensionnaire.

Tableau 5-1
Impôts sur le revenu selon les quintiles de revenu après impôt — Canada

	Impôts sur le revenu							
	2005				2004			
	Médian	Moyen	Taux moyen de transferts gouvernementaux	Parts	Médian	Moyen	Taux moyen de transferts gouvernementaux	Parts
	en dollars		pourcentage		en dollars		pourcentage	
Total - Familles économiques, 2 personnes ou plus et personnes seules								
Total	5 700	10 800	17,2	100,0	5 800	10 900	17,6	100,0
Quintile inférieur	.	600 ^E	5,0 ^E	1,2 ^E	.	700 ^E	5,4 ^E	1,3 ^E
Deuxième quintile	.	2 600	8,6	4,8	.	2 700	9,0	4,9
Troisième quintile	.	6 400	13,0	11,9	.	6 400	13,2	11,7
Quatrième quintile	.	12 100	16,2	22,4	.	12 200	16,5	22,3
Quintile supérieur	.	32 200	22,0	59,7	.	32 700	22,4	59,8
Deux personnes ou plus								
Total	8 600	13 600	17,4	100,0	8 700	13 800	17,7	100,0
Quintile inférieur	.	1 200	5,1	1,8	.	1 200	5,0	1,7
Deuxième quintile	.	4 500	9,9	6,6	.	4 400	9,9	6,4
Troisième quintile	.	9 200	14,0	13,4	.	9 300	14,4	13,5
Quatrième quintile	.	15 600	17,0	22,8	.	15 500	17,3	22,5
Quintile supérieur	.	37 800	22,8	55,4	.	38 500	23,2	55,9
Personnes seules								
Total	2 000	5 300	16,3	100,0	2 300	5 300	16,7	100,0
Quintile inférieur	.	200 ^E	3,0 ^E	0,8 ^E	.	200 ^E	2,2 ^E	0,6 ^E
Deuxième quintile	.	400	2,8	1,6	.	600	3,9	2,3
Troisième quintile	.	2 200	9,2	8,4	.	2 500	10,2	9,2
Quatrième quintile	.	5 700	15,1	21,5	.	6 000	15,9	22,4
Quintile supérieur	.	17 800	23,0	67,6	.	17 500	23,3	65,5

Tableau 5-2
Impôts sur le revenu selon les quintiles de revenu après impôt — Terre-Neuve-et-Labrador

	Impôts sur le revenu							
	2005				2004			
	Médian	Moyen	Taux moyen de transferts gouvernementaux	Parts	Médian	Moyen	Taux moyen de transferts gouvernementaux	Parts
	en dollars		pourcentage		en dollars		pourcentage	
Total - Familles économiques, 2 personnes ou plus et personnes seules								
Total	3 900	8 300	16,1	100,0	4 200	7 800	15,8	100,0
Quintile inférieur	.	300 ^E	2,2 ^E	0,7 ^E	.	200 ^E	1,6 ^E	0,5 ^E
Deuxième quintile	.	1 200	4,8	3,0	.	1 300	5,4	3,4
Troisième quintile	.	4 400	10,9	10,7	.	4 100	10,4	10,5
Quatrième quintile	.	9 400	15,3	22,6	.	9 400	15,6	24,1
Quintile supérieur	.	26 100	22,3	63,0	.	24 000	21,6	61,4
Deux personnes ou plus								
Total	5 800	9 900	16,4	100,0	6 100	9 500	16,2	100,0
Quintile inférieur	.	300 ^E	1,6 ^E	0,7 ^E	.	300 ^E	1,7 ^E	0,7 ^E
Deuxième quintile	.	2 300	6,8	4,7	.	2 600	7,8	5,6
Troisième quintile	.	6 300	12,7	12,7	.	5 900	12,2	12,5
Quatrième quintile	.	10 700	15,5	21,7	.	12 000	17,0	25,4
Quintile supérieur	.	29 800	23,2	60,3	.	26 400	22,0	55,9
Personnes seules								
Total	200^E	3 400	13,8	100,0	0^E	2 700	12,7	100,0
Quintile inférieur	.	100 ^E	1,3 ^E	0,5 ^E	.	0 ^E	0,0 ^E	0,0 ^E
Deuxième quintile	.	200 ^E	1,3 ^E	1,0 ^E	.	100 ^E	1,1 ^E	0,9 ^E
Troisième quintile	.	600 ^E	3,5 ^E	3,6 ^E	.	500 ^E	3,0 ^E	3,6 ^E
Quatrième quintile	.	3 500 ^E	12,6	20,3	.	2 400 ^E	10,6	18,1 ^E
Quintile supérieur	.	12 800	21,6	74,6	.	10 300 ^E	20,6	77,4

Tableau 5-3
Impôts sur le revenu selon les quintiles de revenu après impôt — Île-du-Prince-Édouard

	Impôts sur le revenu							
	2005				2004			
	Médian	Moyen	Taux moyen de transferts gouvernementaux	Parts	Médian	Moyen	Taux moyen de transferts gouvernementaux	Parts
	en dollars		pourcentage		en dollars		pourcentage	
Total - Familles économiques, 2 personnes ou plus et personnes seules								
Total	4 800	7 600	14,7	100,0	5 200	7 700	15,0	100,0
Quintile inférieur	.	500 ^E	3,8 ^E	1,4 ^E	.	500 ^E	3,9 ^E	1,3 ^E
Deuxième quintile	.	2 600	8,7	6,8	.	2 500	8,6	6,4
Troisième quintile	.	5 100	11,6	13,3	.	5 300	12,2	13,7
Quatrième quintile	.	8 800	14,3	23,3	.	9 300	14,9	24,0
Quintile supérieur	.	20 900	19,2	55,1	.	21 100	19,3	54,6
Deux personnes ou plus								
Total	6 600	9 400	15,0	100,0	7 100	9 600	15,4	100,0
Quintile inférieur	.	1 200 ^E	4,6 ^E	2,5 ^E	.	1 200 ^E	4,8 ^E	2,4 ^E
Deuxième quintile	.	4 200	10,2	9,0	.	4 200	10,4	8,7
Troisième quintile	.	7 000	12,8	14,8	.	7 300	13,4	15,1
Quatrième quintile	.	10 700	14,9	22,8	.	11 400	15,8	23,7
Quintile supérieur	.	23 900	20,0	50,9	.	24 000	20,0	50,0
Personnes seules								
Total	1 200^E	2 900	12,4	100,0	1 000^E	2 900	12,4	100,0
Quintile inférieur	.	100 ^E	1,2 ^E	0,7 ^E	.	100 ^E	0,9 ^E	0,5 ^E
Deuxième quintile	.	300 ^E	1,9 ^E	1,8 ^E	.	400 ^E	3,1 ^E	3,1 ^E
Troisième quintile	.	1 300 ^E	6,6 ^E	8,5 ^E	.	1 200 ^E	6,5 ^E	8,4 ^E
Quatrième quintile	.	3 600	12,9	24,4	.	3 600 ^E	12,7	24,4
Quintile supérieur	.	9 500	19,4	64,5	.	9 300	19,2	63,7

Tableau 5-4
Impôts sur le revenu selon les quintiles de revenu après impôt — Nouvelle-Écosse

	Impôts sur le revenu							
	2005				2004			
	Médian	Moyen	Taux moyen de transferts gouvernementaux	Parts	Médian	Moyen	Taux moyen de transferts gouvernementaux	Parts
	en dollars		pourcentage		en dollars		pourcentage	
Total - Familles économiques, 2 personnes ou plus et personnes seules								
Total	5 000	8 700	16,2	100,0	4 900	8 700	16,7	100,0
Quintile inférieur	.	300 ^E	3,0 ^E	0,8 ^E	.	300 ^E	2,8 ^E	0,7 ^E
Deuxième quintile	.	2 100	7,6	4,9	.	2 400	9,0	5,6
Troisième quintile	.	5 600	12,8	12,8	.	5 500	13,0	12,7
Quatrième quintile	.	10 400	16,1	23,9	.	10 700	16,6	24,5
Quintile supérieur	.	25 100	20,8	57,7	.	24 700	21,3	56,6
Deux personnes ou plus								
Total	7 700	11 300	16,6	100,0	7 700	11 000	16,9	100,0
Quintile inférieur	.	800 ^E	3,3 ^E	1,4 ^E	.	700	3,4	1,3
Deuxième quintile	.	4 200	10,3	7,5	.	4 200	10,6	7,6
Troisième quintile	.	8 000	13,8	14,1	.	8 200	14,6	15,0
Quatrième quintile	.	13 700	17,3	24,3	.	13 700	17,6	25,0
Quintile supérieur	.	29 700	21,5	52,7	.	28 100	21,8	51,2
Personnes seules								
Total	1 300^E	3 600	14,3	100,0	1 500^E	4 200	15,7	100,0
Quintile inférieur	.	100 ^E	2,3 ^E	0,6 ^E	.	0 ^E	0,7 ^E	0,2 ^E
Deuxième quintile	.	200 ^E	1,8 ^E	1,3 ^E	.	300 ^E	2,1 ^E	1,3 ^E
Troisième quintile	.	1 400 ^E	7,1 ^E	7,8 ^E	.	1 900 ^E	9,0	8,9 ^E
Quatrième quintile	.	4 300	13,3	23,7	.	5 000	15,5	23,7
Quintile supérieur	.	12 100	21,5	66,5	.	14 000	21,9	65,9

Tableau 5-5
Impôts sur le revenu selon les quintiles de revenu après impôt — Nouveau-Brunswick

	Impôts sur le revenu							
	2005				2004			
	Médian	Moyen	Taux moyen de transferts gouvernementaux	Parts	Médian	Moyen	Taux moyen de transferts gouvernementaux	Parts
	en dollars		pourcentage		en dollars		pourcentage	
Total - Familles économiques, 2 personnes ou plus et personnes seules								
Total	4 200	7 600	15,0	100,0	4 600	8 100	15,7	100,0
Quintile inférieur	.	500 ^E	4,1 ^E	1,3 ^E	.	300 ^E	2,7	0,8 ^E
Deuxième quintile	.	1 800	6,8	4,7	.	2 000	7,6	4,8
Troisième quintile	.	4 500	10,9	11,9	.	5 000	12,1	12,4
Quatrième quintile	.	8 700	14,4	23,1	.	9 100	14,7	22,4
Quintile supérieur	.	22 300	19,8	59,0	.	24 100	20,8	59,5
Deux personnes ou plus								
Total	6 000	9 500	15,3	100,0	6 600	10 300	16,2	100,0
Quintile inférieur	.	900 ^E	4,3 ^E	1,9 ^E	.	700 ^E	3,2 ^E	1,3 ^E
Deuxième quintile	.	3 000	7,9	6,3	.	3 500	9,2	6,8
Troisième quintile	.	6 300	12,2	13,4	.	7 400	13,6	14,4
Quatrième quintile	.	11 400	15,6	24,0	.	11 800	16,0	23,0
Quintile supérieur	.	25 800	20,5	54,4	.	28 000	21,7	54,5
Personnes seules								
Total	800^E	3 000	12,6	100,0	1 300^E	2 900	12,5	100,0
Quintile inférieur	.	100 ^E	1,5 ^E	0,6 ^E	.	100 ^E	1,2 ^E	0,5 ^E
Deuxième quintile	.	200 ^E	1,7 ^E	1,5 ^E	.	400 ^E	3,0 ^E	3,0 ^E
Troisième quintile	.	1 000 ^E	5,5 ^E	6,8 ^E	.	1 400	7,1	9,5
Quatrième quintile	.	3 600	12,6	24,4	.	3 300	12,1	22,7
Quintile supérieur	.	9 900	18,9	66,7	.	9 200	19,1	64,3

Tableau 5-6
Impôts sur le revenu selon les quintiles de revenu après impôt — Québec

	Impôts sur le revenu							
	2005				2004			
	Médian	Moyen	Taux moyen de transferts gouvernementaux	Parts	Médian	Moyen	Taux moyen de transferts gouvernementaux	Parts
	en dollars		pourcentage		en dollars		pourcentage	
Total - Familles économiques, 2 personnes ou plus et personnes seules								
Total	5 000	9 700	17,9	100,0	5 200	10 300	18,6	100,0
Quintile inférieur	.	600 ^E	5,3 ^E	1,3 ^E	.	800 ^E	5,8 ^E	1,5 ^E
Deuxième quintile	.	2 300	8,5	4,6	.	2 900	10,2	5,6
Troisième quintile	.	5 800	13,4	11,9	.	5 800	13,5	11,3
Quatrième quintile	.	10 900	17,0	22,6	.	10 900	17,1	21,2
Quintile supérieur	.	28 900	23,2	59,6	.	31 000	24,4	60,4
Deux personnes ou plus								
Total	8 200	12 800	18,3	100,0	7 600	13 100	18,7	100,0
Quintile inférieur	.	1 000 ^E	4,3 ^E	1,6 ^E	.	1 200 ^E	5,0 ^E	1,9 ^E
Deuxième quintile	.	4 200	10,1	6,6	.	3 800	9,4	5,8
Troisième quintile	.	8 600	14,6	13,5	.	8 100	14,2	12,4
Quatrième quintile	.	14 700	18,1	23,1	.	14 700	18,3	22,5
Quintile supérieur	.	35 300	24,6	55,4	.	37 600	25,4	57,5
Personnes seules								
Total	1 800^E	4 600	16,4	100,0	2 500	5 500	18,4	100,0
Quintile inférieur	.	400 ^E	5,1 ^E	1,6 ^E	.	100 ^E	1,5 ^E	0,4 ^E
Deuxième quintile	.	300 ^E	1,8 ^E	1,1 ^E	.	700 ^E	4,6 ^E	2,6 ^E
Troisième quintile	.	1 900	8,7	8,1	.	2 700	11,5	9,8
Quatrième quintile	.	5 500	16,3	23,8	.	6 800	18,8	24,7
Quintile supérieur	.	15 100	23,5	65,4	.	17 300	25,7	62,5

Tableau 5-7
Impôts sur le revenu selon les quintiles de revenu après impôt — Ontario

	Impôts sur le revenu							
	2005				2004			
	Médian	Moyen	Taux moyen de transferts gouvernementaux	Parts	Médian	Moyen	Taux moyen de transferts gouvernementaux	Parts
	en dollars		pourcentage		en dollars		pourcentage	
Total - Familles économiques, 2 personnes ou plus et personnes seules								
Total	6 700	12 500	17,8	100,0	6 800	12 600	17,9	100,0
Quintile inférieur	.	800 ^E	5,9 ^E	1,3 ^E	.	500	3,4	0,8
Deuxième quintile	.	3 100	9,1	5,0	.	3 000	8,9	4,7
Troisième quintile	.	7 500	13,5	12,0	.	7 500	13,6	11,9
Quatrième quintile	.	13 500	16,2	21,6	.	13 400	16,3	21,4
Quintile supérieur	.	37 600	22,8	60,1	.	38 500	23,1	61,3
Deux personnes ou plus								
Total	9 600	15 300	17,9	100,0	9 800	15 500	18,1	100,0
Quintile inférieur	.	1 400 ^E	5,8 ^E	1,9 ^E	.	1 000	3,9	1,2
Deuxième quintile	.	5 100	10,3	6,6	.	5 100	10,6	6,6
Troisième quintile	.	10 100	14,1	13,1	.	10 500	14,7	13,5
Quatrième quintile	.	17 000	17,1	22,2	.	16 500	16,9	21,2
Quintile supérieur	.	43 100	23,5	56,2	.	44 500	23,8	57,4
Personnes seules								
Total	2 600	6 200	17,2	100,0	2 400	5 900	17,0	100,0
Quintile inférieur	.	200 ^E	2,8 ^E	0,7 ^E	.	100 ^E	1,0 ^E	0,2 ^E
Deuxième quintile	.	500 ^E	3,1	1,6	.	600	3,5	1,9
Troisième quintile	.	2 700	10,0	8,6	.	2 400	9,4	8,1
Quatrième quintile	.	6 500	15,6	21,0	.	6 000	15,1	20,3
Quintile supérieur	.	21 000	24,0	68,1	.	20 600	24,1	69,5

Tableau 5-8
Impôts sur le revenu selon les quintiles de revenu après impôt — Manitoba

	Impôts sur le revenu							
	2005				2004			
	Médian	Moyen	Taux moyen de transferts gouvernementaux	Parts	Médian	Moyen	Taux moyen de transferts gouvernementaux	Parts
	en dollars		pourcentage		en dollars		pourcentage	
Total - Familles économiques, 2 personnes ou plus et personnes seules								
Total	5 600	9 500	16,9	100,0	5 600	9 400	17,0	100,0
Quintile inférieur	.	400 ^E	3,2 ^E	0,9 ^E	.	500 ^E	3,6 ^E	1,0 ^E
Deuxième quintile	.	2 500	8,8	5,2	.	2 600	9,2	5,6
Troisième quintile	.	6 000	13,1	12,6	.	6 100	13,5	12,9
Quatrième quintile	.	10 900	15,9	22,7	.	11 300	16,8	23,9
Quintile supérieur	.	27 900	22,0	58,6	.	26 700	21,6	56,6
Deux personnes ou plus								
Total	8 500	12 300	17,2	100,0	8 800	12 100	17,3	100,0
Quintile inférieur	.	900 ^E	3,8	1,4 ^E	.	1 000	4,0	1,6
Deuxième quintile	.	4 700	10,6	7,7	.	4 400	10,4	7,3
Troisième quintile	.	9 200	14,8	14,9	.	9 300	15,3	15,4
Quatrième quintile	.	14 200	17,0	23,0	.	14 100	17,3	23,3
Quintile supérieur	.	32 700	22,7	53,0	.	31 900	22,5	52,5
Personnes seules								
Total	1 800^E	4 300	15,3	100,0	2 200	4 300	15,4	100,0
Quintile inférieur	.	100 ^E	0,7 ^E	0,2 ^E	.	100 ^E	1,5 ^E	0,5 ^E
Deuxième quintile	.	600 ^E	3,7 ^E	2,8 ^E	.	800 ^E	4,9 ^E	3,7 ^E
Troisième quintile	.	1 800 ^E	8,4	8,5 ^E	.	2 100	9,3	9,6
Quatrième quintile	.	4 900	14,9	22,7	.	5 300	15,7	24,7
Quintile supérieur	.	14 200 ^E	22,8	65,8	.	13 300	21,9	61,5

Tableau 5-9
Impôts sur le revenu selon les quintiles de revenu après impôt — Saskatchewan

	Impôts sur le revenu							
	2005				2004			
	Médian	Moyen	Taux moyen de transferts gouvernementaux	Parts	Médian	Moyen	Taux moyen de transferts gouvernementaux	Parts
	en dollars		pourcentage		en dollars		pourcentage	
Total - Familles économiques, 2 personnes ou plus et personnes seules								
Total	4 600	8 900	16,0	100,0	5 000	8 500	16,0	100,0
Quintile inférieur	.	400 ^E	3,3 ^E	0,8 ^E	.	200 ^E	2,1 ^E	0,5 ^E
Deuxième quintile	.	1 800	7,2	4,2	.	2 000	7,7	4,7
Troisième quintile	.	4 800	11,3	10,9	.	5 300	12,2	12,5
Quatrième quintile	.	11 000	16,0	24,7	.	10 400	15,9	24,6
Quintile supérieur	.	26 500	20,5	59,4	.	24 500	20,4	57,7
Deux personnes ou plus								
Total	7 400	11 600	16,4	100,0	7 800	11 000	16,3	100,0
Quintile inférieur	.	500 ^E	2,4 ^E	0,8 ^E	.	700 ^E	3,4 ^E	1,3 ^E
Deuxième quintile	.	3 400	8,5	5,9	.	3 900	9,5	7,1
Troisième quintile	.	8 300	13,8	14,3	.	8 300	14,2	15,2
Quatrième quintile	.	14 800	17,1	25,5	.	13 700	17,2	25,0
Quintile supérieur	.	30 900	21,2	53,4	.	28 200	20,9	51,4
Personnes seules								
Total	1 200^E	3 900	14,4	100,0	1 200^E	3 800	14,3	100,0
Quintile inférieur	.	400 ^E	5,7 ^E	1,9 ^E	.	100 ^E	1,2 ^E	0,4 ^E
Deuxième quintile	.	400 ^E	2,5 ^E	1,9 ^E	.	400 ^E	2,7 ^E	2,0 ^E
Troisième quintile	.	1 300 ^E	6,5	6,8	.	1 400 ^E	7,2	7,6
Quatrième quintile	.	4 300	13,7	22,2	.	4 100	13,4	21,8
Quintile supérieur	.	13 100	21,1	67,2	.	12 900	21,0	68,4

Tableau 5-10
Impôts sur le revenu selon les quintiles de revenu après impôt — Alberta

	Impôts sur le revenu							
	2005				2004			
	Médian	Moyen	Taux moyen de transferts gouvernementaux	Parts	Médian	Moyen	Taux moyen de transferts gouvernementaux	Parts
	en dollars		pourcentage		en dollars		pourcentage	
Total - Familles économiques, 2 personnes ou plus et personnes seules								
Total	6 900	11 800	16,7	100,0	6 900	11 500	16,9	100,0
Quintile inférieur	.	800 ^E	5,2 ^E	1,3 ^E	.	600 ^E	4,7 ^E	1,1 ^E
Deuxième quintile	.	3 200	9,1	5,4	.	2 800	8,5	4,9
Troisième quintile	.	7 200	12,8	12,3	.	7 300	13,4	12,8
Quatrième quintile	.	13 900	16,1	23,5	.	13 300	16,0	23,2
Quintile supérieur	.	33 900	21,2	57,5	.	33 300	21,4	58,1
Deux personnes ou plus								
Total	10 300	14 800	16,8	100,0	10 100	14 700	17,1	100,0
Quintile inférieur	.	1 800 ^E	6,2 ^E	2,4 ^E	.	1 200 ^E	4,7 ^E	1,7 ^E
Deuxième quintile	.	5 100	9,8	6,9	.	5 500	10,8	7,5
Troisième quintile	.	10 900	14,4	14,8	.	10 400	14,1	14,1
Quatrième quintile	.	17 500	17,0	23,7	.	17 000	16,9	23,2
Quintile supérieur	.	38 700	21,5	52,3	.	39 200	22,3	53,5
Personnes seules								
Total	2 900	6 200	16,3	100,0	2 600	5 400	15,8	100,0
Quintile inférieur	.	100 ^E	0,9 ^E	0,2 ^E	.	0 ^E	0,7 ^E	0,2 ^E
Deuxième quintile	.	600 ^E	3,1	1,8 ^E	.	600 ^E	3,6	2,3 ^E
Troisième quintile	.	3 000	10,6	9,8	.	2 700	10,1	9,9
Quatrième quintile	.	6 600	15,1	21,2	.	6 200	15,2	22,8
Quintile supérieur	.	20 700	22,6	66,9	.	17 700	21,7	64,9

Tableau 5-11
Impôts sur le revenu selon les quintiles de revenu après impôt — Colombie-Britannique

	Impôts sur le revenu							
	2005				2004			
	Médian	Moyen	Taux moyen de transferts gouvernementaux	Parts	Médian	Moyen	Taux moyen de transferts gouvernementaux	Parts
	en dollars		pourcentage		en dollars		pourcentage	
Total - Familles économiques, 2 personnes ou plus et personnes seules								
Total	4 800	9 500	15,6	100,0	5 100	9 600	16,2	100,0
Quintile inférieur	.	300 ^E	2,8 ^E	0,7 ^E	.	1 600 ^E	13,7 ^E	3,4 ^E
Deuxième quintile	.	2 200	7,7	4,7	.	2 400	8,2	4,9
Troisième quintile	.	5 700	11,9	12,0	.	5 300	11,5	11,1
Quatrième quintile	.	10 500	14,4	22,2	.	11 300	15,6	23,6
Quintile supérieur	.	28 600	20,2	60,4	.	27 200	20,1	57,0
Deux personnes ou plus								
Total	7 300	12 100	15,7	100,0	7 800	12 300	16,4	100,0
Quintile inférieur	.	1 000 ^E	4,2 ^E	1,6 ^E	.	2 400 ^E	10,7 ^E	3,8 ^E
Deuxième quintile	.	3 800	8,4	6,2	.	3 600	8,4	5,8
Troisième quintile	.	8 300	12,7	13,8	.	8 400	13,2	13,7
Quatrième quintile	.	13 000	14,7	21,5	.	13 900	15,9	22,7
Quintile supérieur	.	34 300	21,0	56,8	.	33 100	21,0	53,9
Personnes seules								
Total	1 400^E	5 000	15,4	100,0	2 200	4 800	15,4	100,0
Quintile inférieur	.	100 ^E	1,2 ^E	0,3 ^E	.	600 ^E	8,7 ^E	2,3 ^E
Deuxième quintile	.	500 ^E	3,2 ^E	2,0 ^E	.	600	3,9	2,5
Troisième quintile	.	1 700 ^E	7,4	6,9 ^E	.	2 600 ^E	10,5	10,6 ^E
Quatrième quintile	.	5 100	13,4	20,2	.	5 700	14,6	23,5
Quintile supérieur	.	17 800	22,3	70,6	.	14 800	20,5	61,1

Tableau 6-1
Revenu médian après impôt selon certains types de famille — Canada

	1996	1997	1998	1999	2000	2001	2002	2003	2004	2005
	en dollars constants 2005									
Moyen										
Familles économiques, deux personnes ou plus	54 000	55 100	56 900	58 600	60 400	62 900	62 900	62 400	63 900	64 800
Familles de personnes âgées	41 300	41 700	42 000	43 900	43 500	45 000	45 600	45 400	46 300	48 200
Couples mariés	40 100	40 400	40 800	42 900	42 200	43 900	44 200	44 400	45 800	46 300
Autres familles	45 500	46 000	46 400	47 200	48 200	49 200	50 900	49 200	48 000	54 900
Familles autres que de personnes âgées	56 000	57 200	59 300	61 100	63 200	65 800	65 700	65 300	67 000	67 600
Couples mariés	53 800	55 900	56 800	56 700	57 500	62 100	61 300	59 700	60 300	62 700
Aucune personne gagnant un revenu d'emploi	28 400	29 300	28 300	29 100	29 800	34 200	30 700	30 800	29 200	30 600
Une personne gagnant un revenu d'emploi	42 300	45 000	45 800	47 500	46 600	51 500	47 900	47 800	50 300	52 300
Deux personnes gagnant un revenu d'emploi	62 900	63 800	65 700	64 800	65 100	69 400	69 800	67 100	67 100	70 200
Familles biparentales avec enfants	59 300	61 000	63 800	65 900	68 300	70 700	71 500	72 000	74 600	73 000
Aucune personne gagnant un revenu d'emploi	22 200	24 100	23 200	22 800	22 200	25 000	24 900	23 200	24 500	21 200
Une personne gagnant un revenu d'emploi	45 400	43 900	49 100	49 800	49 900	51 900	54 500	55 400	54 600	52 700
Deux personnes gagnant un revenu d'emploi	61 700	63 200	65 400	66 700	69 300	71 300	71 700	71 900	74 400	73 700
Trois personnes ou plus gagnant un revenu d'emploi	77 100	79 400	79 300	82 800	86 200	89 500	88 500	88 900	93 600	91 600
Couples mariés avec d'autres personnes apparentées	76 900	76 700	78 200	82 700	87 600	87 200	86 400	86 800	88 800	92 900
Familles monoparentales	27 900	27 900	30 200	31 300	33 800	35 100	33 500	34 100	34 300	38 800
Homme à leur tête	39 800	39 300	41 800	41 800	45 100	43 900	44 500	47 400	45 100	51 500
Femme à leur tête	26 000	26 000	28 200	29 300	31 500	33 200	30 900	31 200	31 900	36 000
Aucune personne gagnant un revenu d'emploi	17 000	16 100	16 500	17 100	16 700	17 600	16 800	16 500	17 800	17 700
Une personne gagnant un revenu d'emploi	29 700	28 700	29 600	30 300	31 200	32 800	31 100	30 900	31 800	36 300
Deux personnes ou plus gagnant un revenu d'emploi	40 800	42 900	45 900	46 000	50 100	52 300	45 800	47 700	45 900	48 300
Autres familles (autres que de personnes âgées)	50 900	50 000	53 300	54 400	54 800	57 800	59 200	55 100	57 800	56 500
Personnes seules	22 800	22 800	23 200	24 400	24 600	25 700	26 300	26 600	26 500	27 000
Personnes âgées, hommes	24 900	25 200	26 000	25 100	24 100	25 900	25 800	26 600	26 200	27 000
Ne gagnant pas un revenu d'emploi	23 100	23 600	23 600	24 000	23 000	24 600	24 000	23 900	25 000	24 000
Gagnant un revenu d'emploi	38 900	35 000	40 400	32 400	30 600	33 700	33 500	35 900	30 800	38 800
Personnes âgées, femmes	21 100	21 500	21 300	21 300	21 600	22 900	23 400	22 900	23 800	23 200
Ne gagnant pas un revenu d'emploi	20 600	20 800	20 700	20 800	21 100	22 100	23 000	22 400	23 000	22 300
Gagnant un revenu d'emploi	32 400	30 500	29 700	28 300	29 400	34 300	28 400	27 200	30 900	30 800
Autres que personnes âgées, hommes	24 700	24 500	25 200	26 500	27 600	28 500	28 900	29 400	28 800	29 900
Ne gagnant pas un revenu d'emploi	10 800	10 200	10 300	9 900	9 800	11 600	11 300	11 900	11 400	11 600
Gagnant un revenu d'emploi	28 300	28 700	29 200	29 900	30 900	31 700	32 500	33 100	32 200	33 900
Autres que personnes âgées, femmes	20 500	20 500	21 100	23 400	22 400	23 600	24 800	24 900	24 800	25 200
Ne gagnant pas un revenu d'emploi	10 600	11 300	10 600	10 100	10 100	11 700	11 500	12 300	12 300	13 800
Gagnant un revenu d'emploi	24 500	24 300	25 400	28 100	26 600	27 600	28 800	28 500	28 600	28 200

Tableau 6-1 – suite

Revenu médian après impôt selon certains types de famille — Canada

	1996	1997	1998	1999	2000	2001	2002	2003	2004	2005
	en dollars constants 2005									
Médian										
Familles économiques, deux personnes ou plus	48 100	48 400	49 900	51 600	52 400	54 500	54 400	54 400	55 100	56 000
Familles de personnes âgées	35 100	34 700	35 300	36 800	36 800	38 200	38 800	38 500	39 200	40 400
Couples mariés	34 300	34 300	34 400	36 200	36 200	37 400	38 100	38 000	39 000	38 900
Autres familles	37 300	35 600	37 900	39 200	40 300	41 100	41 400	40 500	41 000	45 600
Familles autres que de personnes âgées	50 900	51 500	53 000	54 400	55 400	57 900	57 500	57 900	58 700	59 700
Couples mariés	47 500	48 700	48 500	50 400	51 300	53 300	52 900	52 900	54 100	55 700
Aucune personne gagnant un revenu d'emploi	25 500	25 700	26 600	26 500	28 200	29 100	27 700	27 900	27 000	27 800
Une personne gagnant un revenu d'emploi	39 400	38 200	38 700	42 300	40 500	42 800	42 600	42 600	44 700	47 400
Deux personnes gagnant un revenu d'emploi	56 900	56 100	57 500	58 100	57 700	60 900	60 500	60 000	60 500	62 400
Familles biparentales avec enfants	55 000	56 200	58 600	59 400	60 900	63 200	63 600	63 800	65 400	65 700
Aucune personne gagnant un revenu d'emploi	20 300	23 800	21 500	20 300	20 700	22 400	22 700	21 100	21 400	18 100 ^E
Une personne gagnant un revenu d'emploi	40 600	40 200	42 100	43 200	41 900	42 700	44 200	44 700	43 800	45 000
Deux personnes gagnant un revenu d'emploi	58 000	58 700	60 500	60 600	62 300	64 200	64 900	64 600	66 600	66 700
Trois personnes ou plus gagnant un revenu d'emploi	72 200	73 300	73 000	77 900	78 800	81 900	80 800	80 800	83 600	83 400
Couples mariés avec d'autres personnes apparentées	70 500	69 500	73 500	77 500	79 700	81 400	80 100	79 700	82 000	85 100
Familles monoparentales	23 000	23 300	25 900	28 200	30 000	30 700	29 300	29 500	30 400	32 700
Homme à leur tête	35 400	36 500	36 400	37 700	38 500	39 200	39 500	40 000	40 600	42 500
Femme à leur tête	21 900	21 500	24 300	26 200	27 700	28 500	27 100	27 600	28 200	30 400
Aucune personne gagnant un revenu d'emploi	16 500	15 700	15 700	15 900	15 300	15 700	16 300	15 500	16 300	17 000
Une personne gagnant un revenu d'emploi	28 000	27 300	27 400	28 400	29 500	30 400	27 700	28 900	29 000	30 600
Deux personnes ou plus gagnant un revenu d'emploi	35 900	37 900	42 300	41 300	45 000	45 100	40 300	43 000	42 300	44 500
Autres familles (autres que de personnes âgées)	46 700	45 300	46 100	47 800	48 700	50 600	50 800	49 000	51 600	51 900
Personnes seules	18 100	18 000	18 800	19 300	19 900	20 800	21 700	21 300	21 500	21 400
Personnes âgées, hommes	19 000	19 500	19 100	19 700	19 700	20 600	21 400	21 100	21 900	20 800
Ne gagnant pas un revenu d'emploi	18 500	18 500	18 400	18 900	18 800	19 400	20 200	19 500	20 500	19 900
Gagnant un revenu d'emploi	29 700	28 200	31 500	24 000	25 800	26 400	27 500	25 600	25 700	34 400
Personnes âgées, femmes	17 400	17 700	17 900	18 100	18 200	18 900	18 700	18 900	19 400	19 100
Ne gagnant pas un revenu d'emploi	17 200	17 300	17 600	17 800	18 000	18 600	18 400	18 500	18 900	18 600
Gagnant un revenu d'emploi	28 200 ^E	28 600	25 000	24 900	25 600	26 600	24 900	25 500	28 800	27 900
Autres que personnes âgées, hommes	20 100	19 900	21 500	22 900	24 400	24 600	25 400	25 000	24 500	24 900
Ne gagnant pas un revenu d'emploi	10 100	8 900	9 700	9 600	9 800	10 200	9 500	9 900	9 900	10 000
Gagnant un revenu d'emploi	24 700	25 300	26 100	26 900	27 500	28 000	28 400	28 600	28 100	28 600
Autres que personnes âgées, femmes	16 200	15 400	16 800	18 000	17 900	18 900	20 700	20 400	20 300	20 600
Ne gagnant pas un revenu d'emploi	9 400	10 000	9 800	9 500	9 400	10 200	10 100	10 000	10 000	10 600
Gagnant un revenu d'emploi	22 300	21 200	22 900	23 300	23 000	24 300	25 100	24 800	24 500	24 500

Tableau 6-2
Revenu médian après impôt selon certains types de famille — Terre-Neuve-et-Labrador

	1996	1997	1998	1999	2000	2001	2002	2003	2004	2005
	en dollars constants 2005									
Médian										
Familles économiques, deux personnes ou plus	39 300	39 300	39 900	40 100	40 200	40 800	41 400	42 700	42 500	43 100
Familles de personnes âgées	26 400	27 300	27 200	28 200	27 500	28 500	28 700	27 900	27 900	29 200
Couples mariés	26 400	27 300	27 000	27 400	26 600	26 800	27 000	27 000	27 200	28 700
Autres familles	26 600	26 400	28 500	33 100	32 500	32 800	32 400	31 400	29 400	30 300 ^E
Familles autres que de personnes âgées	41 200	41 900	42 200	43 500	44 400	44 800	45 200	46 000	45 400	47 000
Couples mariés	36 700	36 900	34 100	37 200	35 800	37 700	40 100	42 700	42 400	42 200
Aucune personne gagnant un revenu d'emploi	21 500	19 700	23 600	23 700	15 300 ^E	17 300 ^E	17 700	21 000 ^E	21 300 ^E	23 800 ^E
Une personne gagnant un revenu d'emploi	34 300 ^E	33 700 ^E	30 600	36 400	35 800	34 400	34 700	35 900	37 800	39 000
Deux personnes gagnant un revenu d'emploi	50 500	44 600	46 500	47 100	42 300	45 800	52 500	50 800	48 600	47 100
Familles biparentales avec enfants	42 700	43 400	45 500	46 600	50 000	50 100	47 500	49 300	48 600	52 600
Aucune personne gagnant un revenu d'emploi	17 600	19 900	15 800	F	18 000	F	F	F	F	F
Une personne gagnant un revenu d'emploi	34 300	29 600	30 400	34 200	34 300	30 900	39 300	42 400	33 700	33 700 ^E
Deux personnes gagnant un revenu d'emploi	47 400	47 900	49 900	50 600	57 300	52 300	51 100	54 500	55 800	54 800
Trois personnes ou plus gagnant un revenu d'emploi	61 600	59 400	61 600	65 100	62 300	69 400	58 900	58 200	53 600	61 800
Couples mariés avec d'autres personnes apparentées	53 500	54 600	52 900	58 000	64 300	63 200	62 300	65 400	69 700	66 600
Familles monoparentales	16 700	18 100	19 900	19 900	20 900	24 100	26 000	23 800	24 600	23 000
Homme à leur tête	F	F	F	F	F	F	F	F	F	F
Femme à leur tête	16 200	17 500	19 500	19 000	20 900	23 400	22 900	20 700	21 500	22 300
Aucune personne gagnant un revenu d'emploi	14 900	15 300	15 100	16 800	16 600	F	F	15 800	F	F
Une personne gagnant un revenu d'emploi	20 800 ^E	25 600 ^E	23 400	24 400	22 500	26 200	26 000 ^E	29 100	25 700	26 600
Deux personnes ou plus gagnant un revenu d'emploi	F	F	F	F	F	F	F	F	F	F
Autres familles (autres que de personnes âgées)	39 800	40 500	37 600	40 600	40 000	38 400	41 500^E	39 900	38 600	46 400
Personnes seules	14 600	14 500	14 100	14 400	15 000	15 400	15 500	15 000	15 400	16 800
Personnes âgées, hommes	16 200	16 900	16 300	F	F	F	F	16 300	16 500	16 500
Ne gagnant pas un revenu d'emploi	16 100	16 400	16 200	F	F	F	F	F	F	16 500
Gagnant un revenu d'emploi	F	F	F	F	F	F	F	F	F	F
Personnes âgées, femmes	14 500	14 700	14 700	14 700	14 600	15 400	16 600	16 200	16 500	16 300
Ne gagnant pas un revenu d'emploi	14 500	14 600	14 600	14 600	14 600	15 400	15 900	16 100	16 400	16 300
Gagnant un revenu d'emploi	F	F	F	F	F	F	F	F	F	F
Autres que personnes âgées, hommes	15 700^E	14 700^E	12 900^E	11 800^E	15 500	15 600	13 900^E	12 800^E	15 400	19 100
Ne gagnant pas un revenu d'emploi	9 600	8 900	10 500	9 600	8 900 ^E	8 900 ^E	7 600 ^E	F	F	F
Gagnant un revenu d'emploi	24 100 ^E	23 900	20 700	22 000 ^E	22 600 ^E	21 200	24 300	20 900	25 100 ^E	26 300
Autres que personnes âgées, femmes	11 800^E	10 800	11 900	10 600^E	12 500^E	13 800^E	12 500	11 000^E	10 600^E	15 000^E
Ne gagnant pas un revenu d'emploi	8 700 ^E	8 900 ^E	8 800 ^E	7 900	7 700 ^E	10 400	8 300 ^E	9 100 ^E	5 800 ^E	F
Gagnant un revenu d'emploi	23 100 ^E	15 200 ^E	15 500 ^E	20 400 ^E	21 100 ^E	24 700 ^E	20 200 ^E	19 000 ^E	16 400	18 600 ^E

Tableau 6-3
Revenu médian après impôt selon certains types de famille — Île-du-Prince-Édouard

	1996	1997	1998	1999	2000	2001	2002	2003	2004	2005
	en dollars constants 2005									
Médian										
Familles économiques, deux personnes ou plus	42 800	42 100	43 000	42 600	43 800	45 100	45 500	45 600	47 200	47 600
Familles de personnes âgées	31 100	29 100	29 700	28 200	29 100	28 100	28 800	29 900	31 600	35 800
Couples mariés	34 400	29 800	30 800	28 200	29 400	28 400	29 500	30 800	32 200	35 600
Autres familles	F	21 900 ^E	F	32 200	28 100	23 300 ^E	F	F	F	F
Familles autres que de personnes âgées	46 200	45 600	45 800	45 400	46 800	48 400	47 900	48 600	49 500	49 100
Couples mariés	39 400	42 800	40 200	39 800	38 900	42 900	43 400	45 900	47 200	46 500
Aucune personne gagnant un revenu d'emploi	F	F	F	F	F	F	F	F	F	F
Une personne gagnant un revenu d'emploi	F	F	F	34 000	30 600	32 500	34 100	34 400	36 600	38 400
Deux personnes gagnant un revenu d'emploi	42 100	46 400	45 100	45 400	49 800	46 900	52 600	53 100	48 400	50 500
Familles biparentales avec enfants	50 100	49 000	49 300	48 300	47 900	52 000	50 800	50 600	52 300	54 200
Aucune personne gagnant un revenu d'emploi	F	F	F	F	F	F	F	F	F	F
Une personne gagnant un revenu d'emploi	38 500	F	F	31 300	F	F	F	F	F	F
Deux personnes gagnant un revenu d'emploi	48 600	47 200	46 900	44 800	47 100	52 000	49 000	47 200	48 500	52 500
Trois personnes ou plus gagnant un revenu d'emploi	61 300	58 000	59 200	68 900	63 400	63 900	65 100	65 100	67 400	68 000
Couples mariés avec d'autres personnes apparentées	63 400	61 500	64 000	70 900	62 000	67 500	59 600	65 800	66 500	67 600
Familles monoparentales	24 900	21 300	27 000	24 400	28 800	24 300^E	26 100	27 400	29 000	27 600
Homme à leur tête	F	F	F	F	F	F	F	F	F	F
Femme à leur tête	20 500 ^E	20 600	27 000	24 400	24 500 ^E	24 000	25 100	26 900	26 300	27 000
Aucune personne gagnant un revenu d'emploi	F	F	F	F	F	F	F	F	F	F
Une personne gagnant un revenu d'emploi	F	F	F	22 400	23 400	23 200	23 000	24 400	25 100	27 000
Deux personnes ou plus gagnant un revenu d'emploi	F	F	F	F	F	F	F	F	F	F
Autres familles (autres que de personnes âgées)	43 100	37 300	45 800	52 100	41 800^E	48 600	50 800	48 800	49 500	47 100
Personnes seules	16 200	15 300	17 000	16 000	17 200	17 400	17 000	17 100	17 400	18 200
Personnes âgées, hommes	F	F	F	F	F	F	16 000	20 000^E	22 100^E	F
Ne gagnant pas un revenu d'emploi	F	F	F	F	F	F	15 800	20 000 ^E	F	F
Gagnant un revenu d'emploi	F	F	F	F	F	F	F	F	F	F
Personnes âgées, femmes	15 900	15 400	16 800	16 300	16 100	16 600	16 400	16 000	15 900	16 700
Ne gagnant pas un revenu d'emploi	15 900	15 300	16 800	16 300	15 900	16 400	16 400	16 000	15 800	16 700
Gagnant un revenu d'emploi	F	F	F	F	F	F	F	F	F	F
Autres que personnes âgées, hommes	16 300	16 200	18 700	17 800^E	19 500	20 000	20 800	20 000	17 900	18 200
Ne gagnant pas un revenu d'emploi	F	F	F	F	F	F	F	F	F	F
Gagnant un revenu d'emploi	18 700	16 800	20 200	22 200	20 200	20 500	21 800	22 100	20 200	20 000
Autres que personnes âgées, femmes	17 700	12 600	14 700	13 200	14 400	16 300	16 400	16 300^E	18 600^E	19 100
Ne gagnant pas un revenu d'emploi	F	F	F	F	F	F	F	F	F	F
Gagnant un revenu d'emploi	17 900	15 500	16 600	16 400	16 900	17 800	17 200	21 000 ^E	24 700	20 600

Tableau 6-4
Revenu médian après impôt selon certains types de famille — Nouvelle-Écosse

	1996	1997	1998	1999	2000	2001	2002	2003	2004	2005
	en dollars constants 2005									
Médian										
Familles économiques, deux personnes ou plus	41 700	42 000	43 800	45 700	46 400	47 000	47 800	46 900	47 800	49 400
Familles de personnes âgées	31 900	32 100	32 300	32 600	33 000	34 200	33 400	33 500	36 100	35 900
Couples mariés	30 000	29 900	30 400	32 500	32 300	32 500	34 700	33 700	37 000	36 700
Autres familles	36 200	36 600	37 700	39 300	36 200	39 100	30 400	31 400	34 000	31 900 ^E
Familles autres que de personnes âgées	44 400	43 800	45 700	48 100	49 200	50 000	50 900	50 000	51 400	53 000
Couples mariés	38 900	39 100	40 600	42 200	42 100	43 900	47 700	47 200	48 900	47 400
Aucune personne gagnant un revenu d'emploi	27 100	22 700	16 700 ^E	19 600 ^E	26 100 ^E	23 100 ^E	30 300	24 500 ^E	36 700 ^E	35 600
Une personne gagnant un revenu d'emploi	34 600	31 100	35 000	36 300	35 400	37 900	40 900	42 000	44 400	39 300
Deux personnes gagnant un revenu d'emploi	45 900	45 300	47 900	50 700	53 300	52 400	52 800	52 500	52 700	55 400
Familles biparentales avec enfants	51 600	49 700	51 600	54 500	53 500	54 900	55 200	56 600	56 800	58 600
Aucune personne gagnant un revenu d'emploi	F	F	F	F	F	F	F	F	F	F
Une personne gagnant un revenu d'emploi	40 900	37 500	43 500	45 000	42 200	42 000	38 200	35 800	36 000	38 400
Deux personnes gagnant un revenu d'emploi	53 100	55 600	53 700	55 400	54 100	55 700	54 900	56 600	57 900	57 300
Trois personnes ou plus gagnant un revenu d'emploi	63 200	62 400	67 500	71 100	66 500	69 900	78 300	74 500	72 600	73 000
Couples mariés avec d'autres personnes apparentées	64 100	63 700	57 000	68 900	65 200	68 800	69 200	69 900	71 100	69 400
Familles monoparentales	18 900	18 500	19 000	24 800	25 800	25 600	23 600	25 300	28 100	27 800
Homme à leur tête	F	F	F	F	F	F	F	F	F	F
Femme à leur tête	18 600	18 500	18 300	24 800	24 700	24 600	23 700	26 000	28 100	26 500
Aucune personne gagnant un revenu d'emploi	18 400	18 500	16 700	F	F	F	F	F	F	F
Une personne gagnant un revenu d'emploi	20 800	19 500	19 600	25 700	29 600	26 700	25 900	26 100	26 000	26 500
Deux personnes ou plus gagnant un revenu d'emploi	F	F	F	F	F	F	F	F	F	F
Autres familles (autres que de personnes âgées)	36 000	38 700	35 500	36 000	42 900	44 200	47 800	40 500	41 400	49 100
Personnes seules	16 300	16 400	16 200	17 200	17 300	17 900	18 600	19 300	18 700	18 300
Personnes âgées, hommes	18 800	18 900	20 000	20 200	18 400	20 000	19 500	19 300	20 600	17 500
Ne gagnant pas un revenu d'emploi	18 400	18 500	18 600	19 900	17 900	20 000	19 500	18 300	20 600	17 500
Gagnant un revenu d'emploi	F	F	F	F	F	F	F	F	F	F
Personnes âgées, femmes	15 500	15 600	15 800	16 200	16 300	17 600	17 500	17 700	17 700	18 000
Ne gagnant pas un revenu d'emploi	15 500	15 600	15 300	16 200	16 100	17 200	17 400	17 400	17 700	17 700
Gagnant un revenu d'emploi	F	F	F	F	F	F	F	F	F	F
Autres que personnes âgées, hommes	18 800	18 700	18 900	19 200	18 600	18 900	19 900	23 000	21 800	20 200
Ne gagnant pas un revenu d'emploi	6 300 ^E	13 600 ^E	13 100 ^E	9 500 ^E	9 400	9 800	8 900	8 600	8 300 ^E	7 400 ^E
Gagnant un revenu d'emploi	20 200	19 500	20 700	22 500	21 700	21 800	25 400	27 300	25 800	24 600
Autres que personnes âgées, femmes	13 500	12 700	13 600	13 300	16 500	17 000	19 400	17 400	18 000	17 700
Ne gagnant pas un revenu d'emploi	8 000 ^E	9 700	10 200	7 300 ^E	8 700	9 400	9 000	9 300	9 300	10 500
Gagnant un revenu d'emploi	17 700	16 000	14 300 ^E	18 900	20 300	22 000	21 800	22 200	20 200	23 200

Tableau 6-5
Revenu médian après impôt selon certains types de famille — Nouveau-Brunswick

	1996	1997	1998	1999	2000	2001	2002	2003	2004	2005
	en dollars constants 2005									
Médian										
Familles économiques, deux personnes ou plus	42 900	41 400	43 000	44 800	44 700	46 200	46 400	45 600	47 200	45 400
Familles de personnes âgées	31 700	30 400	31 100	32 400	32 300	33 600	32 500	34 700	36 700	33 300
Couples mariés	30 400	29 900	31 100	32 300	31 700	32 700	30 800	33 300	35 800	32 000
Autres familles	36 400	35 100	32 100 ^E	33 400 ^E	36 000	37 100	44 000	44 000	43 600	42 200
Familles autres que de personnes âgées	45 900	44 000	44 800	46 800	46 900	48 600	48 600	47 600	49 100	48 100
Couples mariés	39 500	38 900	39 000	45 100	43 800	44 300	44 500	42 900	44 900	45 100
Aucune personne gagnant un revenu d'emploi	22 300	22 100 ^E	21 900	18 800 ^E	22 900 ^E	29 100	24 400 ^E	27 900 ^E	26 200 ^E	24 400 ^E
Une personne gagnant un revenu d'emploi	32 500	37 200	36 000	40 100	36 100	37 600	40 900	38 700	36 800	41 600
Deux personnes gagnant un revenu d'emploi	48 300	46 300	47 800	51 000	50 300	49 400	51 000	50 000	50 500	49 100
Familles biparentales avec enfants	48 300	48 400	50 800	50 400	51 800	52 800	54 400	55 000	54 200	55 200
Aucune personne gagnant un revenu d'emploi	F	F	F	F	F	F	F	F	F	F
Une personne gagnant un revenu d'emploi	36 800	34 300	39 000	41 200	38 000	42 200	43 800	33 600	34 400	35 700
Deux personnes gagnant un revenu d'emploi	50 400	50 000	52 400	50 800	52 500	52 500	54 700	53 200	53 400	52 800
Trois personnes ou plus gagnant un revenu d'emploi	63 700	66 900	58 800	65 300	65 000	66 100	67 000	67 700	69 900	70 700
Couples mariés avec d'autres personnes apparentées	59 300	59 100	62 500	66 700	69 000	71 900	66 900	66 300	68 300	70 000
Familles monoparentales	17 200	16 800	19 700	21 400	23 200	19 700	26 700	24 200	24 300	24 600
Homme à leur tête	F	F	F	F	F	F	F	F	F	F
Femme à leur tête	16 700	16 100	17 500	20 100	21 300	18 700	23 400	21 900	23 000	22 700
Aucune personne gagnant un revenu d'emploi	14 400	14 500	13 700	16 200	F	16 100	F	F	F	F
Une personne gagnant un revenu d'emploi	18 700	21 300	22 700	22 700	21 900	21 200 ^E	27 100	25 000	24 300	24 600
Deux personnes ou plus gagnant un revenu d'emploi	F	F	F	F	F	38 900 ^E	F	F	F	F
Autres familles (autres que de personnes âgées)	35 400	31 800	34 700	39 500	40 900	43 200	39 400	41 100	44 800	41 400
Personnes seules	16 300	16 300	16 500	17 100	16 500	17 500	16 700	17 600	17 800	17 500
Personnes âgées, hommes	16 900	21 200^E	20 600^E	19 200	19 600	19 900	17 600	16 900	17 400	17 600
Ne gagnant pas un revenu d'emploi	16 600	20 800 ^E	18 500 ^E	18 600	18 400	19 800	17 300	16 600	16 700	17 100
Gagnant un revenu d'emploi	F	F	F	F	F	F	F	F	F	F
Personnes âgées, femmes	16 200	16 100	16 200	16 300	16 600	17 000	17 000	17 000	17 300	17 100
Ne gagnant pas un revenu d'emploi	16 200	16 100	16 300	16 300	16 300	17 000	16 700	16 700	17 000	17 100
Gagnant un revenu d'emploi	F	F	F	F	F	F	F	F	F	F
Autres que personnes âgées, hommes	17 900	16 400	16 200	19 600	17 000	18 500	16 600	21 000	19 800	19 100
Ne gagnant pas un revenu d'emploi	7 300	7 100 ^E	F	8 400	7 000	7 700 ^E	F	F	7 200	6 700
Gagnant un revenu d'emploi	21 500	20 500	19 200	25 700	23 100	22 600	20 500	24 500	23 200	23 600
Autres que personnes âgées, femmes	14 800	14 500	16 500^E	17 800	14 700	15 600	15 900	16 400	17 200	14 100^E
Ne gagnant pas un revenu d'emploi	8 000	8 600 ^E	9 700 ^E	F	F	F	7 000 ^E	6 300 ^E	6 400 ^E	7 900 ^E
Gagnant un revenu d'emploi	18 100	17 500	23 300	20 100	16 800	18 200	19 000	18 900	18 400	18 100

Tableau 6-6
Revenu médian après impôt selon certains types de famille — Québec

	1996	1997	1998	1999	2000	2001	2002	2003	2004	2005
	en dollars constants 2005									
Médian										
Familles économiques, deux personnes ou plus	43 100	42 800	43 700	45 700	46 500	47 700	48 100	48 000	48 700	50 400
Familles de personnes âgées	32 000	31 800	31 800	33 800	33 600	34 700	33 800	33 600	33 800	33 600
Couples mariés	31 400	31 000	31 100	33 100	33 300	34 200	33 300	33 000	33 500	32 000
Autres familles	32 600	32 600	33 000	37 200	35 100	36 400	36 300	37 200	35 700	42 000
Familles autres que de personnes âgées	45 600	45 900	46 400	48 300	49 400	50 900	51 100	50 800	51 800	53 300
Couples mariés	41 100	42 400	41 000	43 700	45 300	47 000	46 800	47 100	48 300	50 900
Aucune personne gagnant un revenu d'emploi	21 700	22 100	22 100	20 200	21 800 ^E	22 900 ^E	25 700	22 200 ^E	21 900	29 900
Une personne gagnant un revenu d'emploi	37 100	34 600	34 300	38 900	37 600	40 700	39 000	40 500	42 500	43 800
Deux personnes gagnant un revenu d'emploi	50 600	49 800	48 200	51 100	51 000	52 600	53 000	52 600	53 200	54 900
Familles biparentales avec enfants	50 900	52 100	51 800	53 800	55 100	57 600	57 600	59 700	59 800	60 500
Aucune personne gagnant un revenu d'emploi	19 600	21 400	19 400	19 000	18 000	19 400	F	F	F	F
Une personne gagnant un revenu d'emploi	37 000	35 300	36 000	38 000	37 700	38 300	40 500	40 000	39 600	48 800
Deux personnes gagnant un revenu d'emploi	56 600	55 800	56 800	55 900	56 800	60 100	59 500	61 400	61 200	60 800
Trois personnes ou plus gagnant un revenu d'emploi	60 900	66 300	68 200	70 600	76 400	79 300	77 000	70 300	73 500	75 800
Couples mariés avec d'autres personnes apparentées	58 700	62 200	64 000	67 400	69 000	71 100	72 200	74 300	73 500	76 500
Familles monoparentales	27 000	23 300	26 200	27 100	28 800	31 300	29 400	30 100	32 100	33 900
Homme à leur tête	35 900	36 800	36 000	37 400	36 400	38 500	41 400	38 200	40 000	43 100
Femme à leur tête	23 100	21 100	24 200	24 100	26 500	29 000	26 600	28 900	30 800	29 700
Aucune personne gagnant un revenu d'emploi	15 500	15 000	15 400	15 200	14 700	15 400	16 300	16 100	16 300	15 600
Une personne gagnant un revenu d'emploi	30 400	27 600	29 200	29 900	29 400	31 300	27 400	29 000	31 000	29 600
Deux personnes ou plus gagnant un revenu d'emploi	37 200	36 400	35 700	38 500	38 500 ^E	42 500	36 900	43 100	41 300	45 100
Autres familles (autres que de personnes âgées)	40 100	40 200	39 500	42 600	40 700	43 700	45 400	42 400	44 500	45 900
Personnes seules	16 500	16 300	17 100	17 900	18 400	18 900	20 900	20 600	20 800	19 600
Personnes âgées, hommes	16 100	17 400	17 200	17 600	17 800	17 400	20 300	20 100	20 500	20 100
Ne gagnant pas un revenu d'emploi	16 000	16 100	16 400	16 400	16 900	16 600	19 500	18 500	19 000	17 900
Gagnant un revenu d'emploi	F	F	35 000 ^E	F	22 900	F	F	F	25 700 ^E	F
Personnes âgées, femmes	16 200	16 300	16 300	16 100	16 200	16 800	17 000	17 200	17 600	17 200
Ne gagnant pas un revenu d'emploi	16 000	16 200	16 100	16 000	16 200	16 700	16 800	16 700	17 000	16 800
Gagnant un revenu d'emploi	F	F	F	F	F	F	F	24 900	29 700	29 500
Autres que personnes âgées, hommes	19 300	16 900	19 000	21 500	22 800	23 200	24 600	23 900	23 600	22 300
Ne gagnant pas un revenu d'emploi	9 900	8 600	9 700	10 300	10 200	10 200	8 400	10 000	10 000	8 900
Gagnant un revenu d'emploi	25 600	22 400	23 800	24 300	25 300	25 200	26 700	26 200	25 800	25 900
Autres que personnes âgées, femmes	15 400	15 000	16 700	17 700	17 200	17 200	19 900	20 600	21 100	18 900
Ne gagnant pas un revenu d'emploi	9 200	10 000	10 300	9 700	9 500	10 000	10 100	10 000	10 000	10 000
Gagnant un revenu d'emploi	23 600	24 000	23 800	24 600	21 800	22 000	24 000	24 900	25 200	23 100

Tableau 6-7
Revenu médian après impôt selon certains types de famille — Ontario

	1996	1997	1998	1999	2000	2001	2002	2003	2004	2005
	en dollars constants 2005									
Médian										
Familles économiques, deux personnes ou plus	53 400	53 600	56 100	58 200	59 400	60 500	61 400	60 600	60 500	61 000
Familles de personnes âgées	38 300	37 100	37 800	39 800	40 300	41 500	44 400	43 500	42 800	45 700
Couples mariés	37 300	36 000	36 900	38 900	39 000	39 700	42 800	43 000	42 200	44 100
Autres familles	42 200	41 800	42 700	47 800	47 500	50 800	53 300	49 200	44 400	53 000
Familles autres que de personnes âgées	55 600	56 800	59 100	61 900	62 800	64 200	64 800	63 800	64 600	64 700
Couples mariés	52 000	53 900	55 400	57 100	57 100	59 600	60 700	59 900	59 200	61 000
Aucune personne gagnant un revenu d'emploi	32 000	31 900	30 300	32 400	31 400	33 700	31 300	33 700	29 400	20 100 ^E
Une personne gagnant un revenu d'emploi	43 100	41 400	43 200	46 200	44 700	43 900	44 800	44 200	46 000	53 600
Deux personnes gagnant un revenu d'emploi	61 600	60 800	64 200	65 300	63 800	66 700	68 000	67 800	66 000	69 300
Familles biparentales avec enfants	59 000	61 100	64 500	66 400	67 600	67 200	69 300	69 000	70 400	69 700
Aucune personne gagnant un revenu d'emploi	23 100	24 800	26 700	25 700	23 700	26 800 ^E	27 400 ^E	21 000 ^E	F	F
Une personne gagnant un revenu d'emploi	45 900	46 000	48 000	47 700	46 900	47 500	47 100	48 700	48 600	43 900
Deux personnes gagnant un revenu d'emploi	62 100	62 700	66 200	67 400	68 500	67 500	69 400	69 800	71 300	72 200
Trois personnes ou plus gagnant un revenu d'emploi	78 100	77 600	76 600	83 000	82 800	86 500	87 500	85 700	89 600	87 500
Couples mariés avec d'autres personnes apparentées	79 600	77 400	82 400	88 300	88 400	88 400	84 200	82 400	87 400	94 400
Familles monoparentales	23 600	25 700	27 700	30 600	33 700	35 200	30 000	31 000	29 400	33 100
Homme à leur tête	40 900 ^E	37 400	40 800	43 000	45 200	42 700	39 100	38 600	40 600	42 500
Femme à leur tête	22 500	24 200	26 300	28 900	31 800	32 100	27 800	29 100	28 300	32 100
Aucune personne gagnant un revenu d'emploi	18 500	17 200	16 500	18 000	16 600	17 800	16 400	15 600	17 600	17 900
Une personne gagnant un revenu d'emploi	27 900	30 200	29 100	31 100	32 200	33 500	27 400	29 200	28 300	33 400
Deux personnes ou plus gagnant un revenu d'emploi	39 100 ^E	40 100 ^E	44 500	48 300	49 300	54 400	42 500	52 800	46 600	43 500
Autres familles (autres que de personnes âgées)	54 000	50 100	51 800	54 800	55 700	57 900	58 700	57 200	58 600	55 800
Personnes seules	19 600	19 900	21 400	21 900	22 300	23 700	24 000	23 700	23 000	24 100
Personnes âgées, hommes	23 900	23 000	22 000	21 100	20 900	23 000	22 400	22 900	24 400	24 900
Ne gagnant pas un revenu d'emploi	22 800	20 800	20 800	19 900	18 800	21 200	20 800	20 300	22 500	21 700
Gagnant un revenu d'emploi	38 300 ^E	33 600	F	28 800	29 500	31 600 ^E	31 200	30 000	31 100	34 700
Personnes âgées, femmes	18 500	18 600	19 100	19 600	19 300	20 300	20 600	21 000	21 400	21 100
Ne gagnant pas un revenu d'emploi	18 500	18 300	18 900	19 300	18 900	20 000	20 500	19 700	20 500	20 200
Gagnant un revenu d'emploi	31 000 ^E	30 300 ^E	23 000	27 500	27 400	26 900 ^E	24 400	26 400	30 900	29 400
Autres que personnes âgées, hommes	21 500	23 200	25 400	26 700	28 000	28 300	27 600	28 100	26 300	26 900
Ne gagnant pas un revenu d'emploi	10 500	11 500	9 700	10 100	10 300	12 600	11 200	11 700	10 500	11 800
Gagnant un revenu d'emploi	25 400	28 000	29 700	30 700	31 800	31 900	31 000	32 000	30 900	30 800
Autres que personnes âgées, femmes	18 700	19 000	20 000	20 900	20 400	23 300	23 900	22 700	21 300	22 600
Ne gagnant pas un revenu d'emploi	10 100	11 300	10 400	9 500	9 500	11 400	9 400	11 500	10 900	11 800
Gagnant un revenu d'emploi	24 700	24 500	26 400	25 400	27 200	28 400	29 400	27 500	26 300	27 700

Tableau 6-8
Revenu médian après impôt selon certains types de famille — Manitoba

	1996	1997	1998	1999	2000	2001	2002	2003	2004	2005
	en dollars constants 2005									
Médian										
Familles économiques, deux personnes ou plus	46 200	45 700	46 900	48 300	49 100	50 200	51 400	50 700	51 300	52 700
Familles de personnes âgées	34 100	32 400	33 400	36 400	36 300	37 900	37 000	38 200	38 100	43 400
Couples mariés	32 600	31 600	32 500	34 800	35 800	36 400	36 800	38 200	38 100	41 700
Autres familles	44 700	34 500	35 200	47 800	39 100 ^E	45 000	42 400	40 300	47 700 ^E	54 300
Familles autres que de personnes âgées	49 000	49 400	49 800	50 600	52 100	53 300	54 800	53 500	54 400	56 100
Couples mariés	47 100	46 300	47 100	48 200	48 000	49 100	50 800	49 900	51 800	50 500
Aucune personne gagnant un revenu d'emploi	F	F	F	F	F	F	F	F	F	F
Une personne gagnant un revenu d'emploi	35 600	35 300	38 600	42 500	40 700	38 200	42 600	41 300	40 600	38 400
Deux personnes gagnant un revenu d'emploi	52 100	52 200	52 100	52 800	52 200	53 400	54 400	55 000	55 900	56 300
Familles biparentales avec enfants	52 200	52 800	53 000	54 900	56 000	58 400	57 900	56 100	57 500	59 900
Aucune personne gagnant un revenu d'emploi	F	F	F	F	F	F	F	F	F	F
Une personne gagnant un revenu d'emploi	38 900	31 900	38 700	35 100	38 900	39 100	36 900	39 800	38 700	45 600
Deux personnes gagnant un revenu d'emploi	53 200	53 300	51 700	52 600	53 100	55 300	55 600	55 000	56 700	60 000
Trois personnes ou plus gagnant un revenu d'emploi	67 600	64 300	72 600	73 600	71 500	72 700	68 000	69 300	77 800	75 000
Couples mariés avec d'autres personnes apparentées	69 100	70 300	73 900	72 500	81 300	80 400	87 700	80 400	84 000	82 600
Familles monoparentales	22 500	20 600	22 500	23 000	25 500	25 300	28 900	29 900	31 300	31 200
Homme à leur tête	29 400 ^E	F	31 700 ^E	F	F	F	34 300	F	F	40 300
Femme à leur tête	19 800	19 900	20 800	21 600	24 000	24 800	27 700	29 300	30 500	30 300
Aucune personne gagnant un revenu d'emploi	15 300	F	F	14 500	F	F	F	F	F	F
Une personne gagnant un revenu d'emploi	22 600 ^E	20 300	20 800	23 100	25 500	24 600	27 700	28 700	29 900	30 300
Deux personnes ou plus gagnant un revenu d'emploi	F	F	F	F	F	F	48 800	F	F	F
Autres familles (autres que de personnes âgées)	45 500	45 800	46 400	47 600	48 000	50 300	52 500	49 300	49 400	56 400
Personnes seules	17 800	17 900	18 000	18 700	18 700	19 600	21 200	20 200	19 800	20 100
Personnes âgées, hommes	18 000	17 800	18 600	19 700	19 500	19 000	20 900	20 400	19 500	18 600
Ne gagnant pas un revenu d'emploi	17 800	17 800	16 900	19 700	18 600	19 000	19 000	20 200	19 500	18 300
Gagnant un revenu d'emploi	F	F	F	F	F	F	F	F	F	F
Personnes âgées, femmes	17 800	17 200	17 500	17 900	17 900	18 300	18 100	18 300	18 400	18 800
Ne gagnant pas un revenu d'emploi	17 700	16 900	17 400	17 600	17 700	18 100	18 000	18 300	18 300	18 700
Gagnant un revenu d'emploi	F	F	F	F	F	F	F	20 900	24 200	21 800
Autres que personnes âgées, hommes	22 300	23 300	22 500	20 400	21 000	24 000	25 800	25 100	24 400	21 900
Ne gagnant pas un revenu d'emploi	10 100 ^E	F	10 200	10 000 ^E	10 100 ^E	F	8 600 ^E	F	F	8 600 ^E
Gagnant un revenu d'emploi	24 300	27 100	25 100	25 800	24 400	25 400	29 800	26 200	26 800	24 700
Autres que personnes âgées, femmes	15 000	15 800	16 100	19 100	18 200	19 600	21 200	19 800	18 900	20 100
Ne gagnant pas un revenu d'emploi	10 100	9 700 ^E	9 600 ^E	9 600	11 400	10 100 ^E	9 700 ^E	9 500 ^E	9 300 ^E	8 800 ^E
Gagnant un revenu d'emploi	18 900	20 300	21 700	22 000	19 000	22 800	23 900	22 700	21 000	22 300

Tableau 6-9
Revenu médian après impôt selon certains types de famille — Saskatchewan

	1996	1997	1998	1999	2000	2001	2002	2003	2004	2005
	en dollars constants 2005									
Médian										
Familles économiques, deux personnes ou plus	44 500	44 000	44 600	46 600	47 100	49 700	49 600	50 100	50 400	51 600
Familles de personnes âgées	34 000	33 800	32 100	35 800	37 200	37 700	37 600	37 000	38 200	36 800
Couples mariés	34 100	34 100	31 200	35 800	37 300	37 500	37 700	37 100	38 300	36 200
Autres familles	29 300 ^E	29 700 ^E	37 600	35 300	36 400	38 900	34 300	35 200	36 700	39 900
Familles autres que de personnes âgées	47 700	47 900	47 000	49 700	50 800	53 200	52 800	53 200	53 300	54 800
Couples mariés	43 200	46 000	46 000	46 900	49 300	51 100	48 200	48 300	50 400	55 200
Aucune personne gagnant un revenu d'emploi	F	F	F	F	F	F	F	F	F	F
Une personne gagnant un revenu d'emploi	35 200	29 400	34 100	38 800	38 500	43 200	35 100	37 900	40 300	41 300
Deux personnes gagnant un revenu d'emploi	50 400	50 100	52 000	51 400	53 500	55 700	52 800	53 200	53 800	61 200
Familles biparentales avec enfants	52 800	52 200	52 700	53 600	54 900	58 700	59 600	59 300	58 200	60 900
Aucune personne gagnant un revenu d'emploi	F	F	F	F	F	F	F	F	F	F
Une personne gagnant un revenu d'emploi	39 700	42 100	40 700	33 900	38 200	41 800	38 600	41 800	43 200	44 000
Deux personnes gagnant un revenu d'emploi	52 800	52 500	51 300	55 000	55 000	58 900	59 200	57 800	57 400	57 400
Trois personnes ou plus gagnant un revenu d'emploi	65 200	66 500	71 600	72 100	72 500	72 700	76 700	75 300	74 300	81 800
Couples mariés avec d'autres personnes apparentées	65 700	66 400	61 600	72 100	68 400	72 700	77 900	86 100	84 700	83 200
Familles monoparentales	19 300	22 000	25 400	26 700	24 500	28 300	27 000	28 400	24 900	28 400
Homme à leur tête	F	F	F	F	F	F	F	F	30 500 ^E	36 000
Femme à leur tête	19 200	20 100	24 200	26 700	22 100	26 500	24 900	25 900	24 700	27 000
Aucune personne gagnant un revenu d'emploi	13 500	F	F	14 000	F	F	17 300	F	F	F
Une personne gagnant un revenu d'emploi	22 900	22 000	23 500	26 700	28 100	28 200	26 900	26 700	27 500	28 400
Deux personnes ou plus gagnant un revenu d'emploi	F	F	F	F	F	F	F	41 300	F	F
Autres familles (autres que de personnes âgées)	44 500	39 200	37 600	45 400	49 000	52 100	50 600	43 700	48 300	45 900
Personnes seules	17 200	17 500	17 500	17 800	18 300	20 000	19 100	19 100	18 200	18 800
Personnes âgées, hommes	17 400	17 400	18 800	20 100	23 000	23 100	23 600	22 000	20 200	20 600
Ne gagnant pas un revenu d'emploi	17 200	16 800	18 700	19 300	22 900	22 900	20 500	20 400	19 000	20 000
Gagnant un revenu d'emploi	F	F	F	F	F	F	F	F	F	F
Personnes âgées, femmes	17 000	17 400	17 100	17 300	17 200	18 400	17 600	17 600	17 600	18 000
Ne gagnant pas un revenu d'emploi	16 900	17 200	17 000	17 300	17 300	18 400	17 400	17 300	17 500	17 700
Gagnant un revenu d'emploi	F	F	F	F	F	17 900	19 700 ^E	20 600	22 900 ^E	23 600
Autres que personnes âgées, hommes	21 100	22 600	22 100	19 700	22 000	22 700	21 800	20 800	19 500	20 500
Ne gagnant pas un revenu d'emploi	8 900	9 600 ^E	7 300 ^E	7 200 ^E	6 800 ^E	8 300	8 000 ^E	8 500	8 900	7 500 ^E
Gagnant un revenu d'emploi	25 100	27 300	26 800	24 600	26 300	27 300	24 700	24 600	23 400	23 400
Autres que personnes âgées, femmes	12 500	12 700	13 200^E	15 000	17 000	15 600^E	17 200	19 400	15 400	18 600
Ne gagnant pas un revenu d'emploi	8 600 ^E	8 000 ^E	6 800 ^E	6 400 ^E	7 000 ^E	8 500	9 900	9 700	8 100	7 300 ^E
Gagnant un revenu d'emploi	17 300	18 000	20 600	21 200	21 700	21 500	20 800	21 800	18 800	21 500

Tableau 6-10
Revenu médian après impôt selon certains types de famille — Alberta

	1996	1997	1998	1999	2000	2001	2002	2003	2004	2005
	en dollars constants 2005									
Médian										
Familles économiques, deux personnes ou plus	50 400	52 800	54 000	53 800	55 800	61 200	60 500	60 600	63 200	64 700
Familles de personnes âgées	34 600	36 000	35 900	37 000	37 500	42 300	41 200	39 700	41 000	42 200
Couples mariés	33 900	36 000	36 100	37 100	37 500	42 300	40 700	39 300	40 600	41 100
Autres familles	38 900	36 000	33 000 ^E	36 800	37 000 ^E	44 300 ^E	46 400	45 100 ^E	44 100	43 400 ^E
Familles autres que de personnes âgées	53 200	55 200	57 400	56 700	58 300	64 400	63 800	64 100	67 200	69 800
Couples mariés	50 900	55 800	58 200	51 600	55 100	62 000	59 800	59 200	61 100	67 800
Aucune personne gagnant un revenu d'emploi	F	F	F	F	F	F	F	F	F	F
Une personne gagnant un revenu d'emploi	36 500	45 100	40 200	42 300	42 000	46 800	55 500	50 000	47 200	48 700
Deux personnes gagnant un revenu d'emploi	58 300	60 400	66 000	59 600	59 600	65 900	63 000	63 700	65 300	75 000
Familles biparentales avec enfants	55 100	57 200	59 400	60 500	60 900	66 600	66 700	67 800	72 100	74 400
Aucune personne gagnant un revenu d'emploi	F	F	F	F	F	F	F	F	F	F
Une personne gagnant un revenu d'emploi	41 900	43 000	41 500	47 800	48 600	51 600	49 500	48 900	50 400	51 300
Deux personnes gagnant un revenu d'emploi	55 800	57 600	59 800	60 000	62 000	66 600	64 800	65 800	71 100	71 000
Trois personnes ou plus gagnant un revenu d'emploi	76 000	73 500	74 700	77 200	74 100	82 100	84 200	85 000	94 700	95 800
Couples mariés avec d'autres personnes apparentées	69 100	68 700	78 000	82 200	86 400	89 700	91 900	92 000	92 900	103 500
Familles monoparentales	26 800	27 200	29 700	33 200	29 400	35 700	34 600	34 500	34 100	38 200
Homme à leur tête	F	45 700 ^E	37 100 ^E	F	48 700 ^E	58 000 ^E	53 800	55 000	53 900 ^E	52 400
Femme à leur tête	25 000	23 500	27 700	29 400	27 700	33 500	31 200	30 600	31 200	35 200
Aucune personne gagnant un revenu d'emploi	F	F	F	F	F	F	F	F	F	F
Une personne gagnant un revenu d'emploi	27 200	26 600	27 700	27 400	26 600	34 200	33 100	32 100	31 200	32 600
Deux personnes ou plus gagnant un revenu d'emploi	F	F	36 500	41 200	F	F	F	F	F	47 300
Autres familles (autres que de personnes âgées)	54 800	55 000	49 300	49 500	52 400	52 700	54 600	57 500	54 600	57 300
Personnes seules	18 600	18 300	19 300	19 900	21 200	22 000	22 000	21 600	23 800	25 600
Personnes âgées, hommes	19 100	19 800^E	20 400	19 500	19 800	20 900	23 000	21 900	20 700^E	23 600^E
Ne gagnant pas un revenu d'emploi	18 700	18 600	18 300	19 500	19 600	20 900	22 200	21 600	20 700	24 500 ^E
Gagnant un revenu d'emploi	F	F	F	F	F	F	F	F	F	F
Personnes âgées, femmes	18 500	18 300	18 600	19 700	19 900	20 200	19 800	19 900	20 900	19 800
Ne gagnant pas un revenu d'emploi	18 500	18 300	18 500	19 300	19 600	20 100	19 700	19 700	20 500	19 600
Gagnant un revenu d'emploi	F	F	F	F	F	F	20 700	20 000	23 600 ^E	21 600 ^E
Autres que personnes âgées, hommes	21 200	21 200	21 900	23 500	24 800	27 900	26 500	25 700	28 500	29 900
Ne gagnant pas un revenu d'emploi	12 000	9 800 ^E	11 200 ^E	9 200 ^E	11 300 ^E	11 800	F	4 100 ^E	3 300 ^E	F
Gagnant un revenu d'emploi	25 000	24 400	24 700	26 600	28 100	29 200	28 300	29 800	30 600	30 700
Autres que personnes âgées, femmes	15 300	13 600	16 300	15 900	16 600	19 200	19 200	17 300	19 300	26 100
Ne gagnant pas un revenu d'emploi	10 500 ^E	10 900 ^E	11 800	11 700	8 900 ^E	11 800	11 200	10 900	10 700	11 500 ^E
Gagnant un revenu d'emploi	17 500	17 000	18 200	19 400	19 400	20 600	22 400	21 500	22 800	27 500

Tableau 6-11
Revenu médian après impôt selon certains types de famille — Colombie-Britannique

	1996	1997	1998	1999	2000	2001	2002	2003	2004	2005
	en dollars constants 2005									
Médian										
Familles économiques, deux personnes ou plus	50 500	50 900	52 000	51 900	51 500	53 600	53 300	53 500	55 200	57 100
Familles de personnes âgées	37 500	38 800	41 000	40 600	42 500	40 900	38 300	39 200	41 100	43 800
Couples mariés	37 500	37 900	40 100	40 300	41 900	41 000	37 800	39 300	41 100	42 600
Autres familles	36 300	46 800 ^E	42 100	45 200 ^E	46 400	39 800 ^E	38 600	37 700	39 900	54 600
Familles autres que de personnes âgées	53 800	53 800	55 000	54 300	53 800	57 200	56 100	56 800	58 200	60 400
Couples mariés	51 700	52 400	50 200	53 500	53 400	55 000	53 800	56 200	58 900	59 600
Aucune personne gagnant un revenu d'emploi	29 800 ^E	F	F	33 000	31 600 ^E	39 700 ^E	41 400 ^E	F	F	36 800 ^E
Une personne gagnant un revenu d'emploi	45 500	37 500	39 600	44 000	36 800	49 800	46 000	44 400	55 300	51 500
Deux personnes gagnant un revenu d'emploi	61 300	59 700	57 400	60 100	60 700	58 300	58 900	60 000	63 000	64 300
Familles biparentales avec enfants	56 900	58 400	60 800	60 900	59 500	62 900	62 600	62 500	63 400	64 600
Aucune personne gagnant un revenu d'emploi	F	F	F	F	F	F	F	F	F	F
Une personne gagnant un revenu d'emploi	41 500	41 000	46 000	45 700	46 100	41 200	43 500	40 400	43 000	43 400
Deux personnes gagnant un revenu d'emploi	59 800	60 900	63 300	61 500	62 900	64 500	65 100	65 400	66 300	67 100
Trois personnes ou plus gagnant un revenu d'emploi	76 600	76 600	80 600	82 000	83 100	81 000	79 100	83 300	84 200	84 300
Couples mariés avec d'autres personnes apparentées	75 700	77 100	71 900	77 400	78 400	83 100	80 300	78 900	80 000	73 800
Familles monoparentales	20 400	21 500	22 300^E	25 300	29 900	27 300	26 600	25 400	24 400	29 700
Homme à leur tête	41 900 ^E	F	F	37 700 ^E	40 200	31 200 ^E	32 900 ^E	40 500 ^E	F	36 800 ^E
Femme à leur tête	20 300	20 100	22 000 ^E	23 400	27 600	24 600	25 700	23 900	23 200	29 400
Aucune personne gagnant un revenu d'emploi	16 000	15 300	F	15 600	F	15 300	14 700	F	F	F
Une personne gagnant un revenu d'emploi	27 800	27 100	26 300	26 400	29 900	27 500	26 600	26 600	28 100	29 700
Deux personnes ou plus gagnant un revenu d'emploi	F	F	46 800	F	F	F	35 300	F	F	F
Autres familles (autres que de personnes âgées)	50 700	49 200	55 200	49 400	45 700	50 000	46 900	44 500	47 100	56 000
Personnes seules	19 100	18 200	18 900	19 500	20 700	20 700	21 700	21 000	21 800	21 300
Personnes âgées, hommes	20 000	23 000^E	23 900	23 300	23 100	23 400	21 100	21 100	22 400	20 900
Ne gagnant pas un revenu d'emploi	19 600	22 800 ^E	23 300	22 200	21 700	22 800	21 100	19 300	24 300	20 300
Gagnant un revenu d'emploi	F	F	F	F	F	F	F	25 000 ^E	F	F
Personnes âgées, femmes	18 200	18 400	19 200	18 200	19 600	19 400	18 500	19 500	20 600	19 000
Ne gagnant pas un revenu d'emploi	18 200	17 900	18 300	18 200	18 300	18 600	18 200	18 600	19 000	18 300
Gagnant un revenu d'emploi	F	F	F	F	24 700	F	F	27 400	30 700	32 200
Autres que personnes âgées, hommes	20 500	20 100	22 100	23 300	24 400	23 900	26 600	23 600	24 100	27 400
Ne gagnant pas un revenu d'emploi	9 800	7 900	10 000	8 400 ^E	9 500 ^E	9 400	9 500	10 000	9 900	10 600 ^E
Gagnant un revenu d'emploi	22 900	23 900	26 900	28 500	29 800	28 300	31 700	33 200	30 800	30 600
Autres que personnes âgées, femmes	14 900	14 600	13 900	16 300	16 400	17 100	19 600	19 000	19 800	19 300
Ne gagnant pas un revenu d'emploi	8 200	8 800	8 600	10 200	9 500	10 300	10 500	9 800	9 700	10 600
Gagnant un revenu d'emploi	25 100	17 700	18 500	19 100	20 500	24 000	24 200	24 300	24 200	20 500

Tableau 7
Revenu médian selon certains types de famille, par différents concepts de revenu, Canada

	2005					2004				
	Revenu du marché médian	Transferts gouvernementaux médians	Revenu total médian	Impôt sur le revenu médian	Revenu après impôt médian	Revenu du marché médian	Transferts gouvernementaux médians	Revenu total médian	Impôt sur le revenu médian	Revenu après impôt médian
Familles économiques, deux personnes ou plus	57 700	3 900	64 900	8 600	56 000	56 800	4 100	64 300	8 700	55 100
Familles de personnes âgées	22 100	22 000	43 700	2 900	40 400	20 900	22 100	42 700	2 900	39 200
Couples mariés	21 500	22 100	42 200	3 000	38 900	20 900	22 100	42 400	3 200	39 000
Autres familles	26 400	21 100	50 300	2 800 ^E	45 600	21 800	21 200	43 000	2 200	41 000
Familles autres que de personnes âgées	64 300	2 300	69 700	9 800	59 700	63 900	2 300	68 500	9 900	58 700
Couples mariés	63 700	200^E	66 400	10 400	55 700	60 400	400	64 700	10 300	54 100
Aucune personne gagnant un revenu d'emploi	11 700 ^E	10 400	28 700	400 ^E	27 800	9 900 ^E	11 100	29 100	700 ^E	27 000
Une personne gagnant un revenu d'emploi	48 900	2 800 ^E	55 700	8 000	47 400	45 400	4 900	53 500	7 900	44 700
Deux personnes gagnant un revenu d'emploi	72 600	0	74 700	12 000	62 400	69 800	0 ^E	72 800	11 900	60 500
Familles biparentales avec enfants	72 800	2 700	77 700	11 600	65 700	72 900	2 300	77 400	12 000	65 400
Aucune personne gagnant un revenu d'emploi	100 ^E	12 300 ^E	18 100 ^E	0	18 100 ^E	0 ^E	18 100	21 400	0	21 400
Une personne gagnant un revenu d'emploi	42 100	5 400	51 400	5 000	45 000	42 000	4 800	49 400	5 400	43 800
Deux personnes gagnant un revenu d'emploi	74 700	2 400	79 100	12 500	66 700	75 500	1 900	79 200	12 700	66 600
Trois personnes ou plus gagnant un revenu d'emploi	94 600	1 600	98 600	14 800	83 400	94 400	1 600	99 000	14 600	83 600
Couples mariés avec d'autres personnes apparentées	96 500	1 100	100 900	14 900	85 100	91 700	1 200	96 600	14 400	82 000
Familles monoparentales	25 300	6 300	35 000	1 200^E	32 700	22 100	6 200	31 300	700^E	30 400
Homme à leur tête	46 500	3 600	49 600	7 000	42 500	41 900	3 700	45 800	4 600 ^E	40 600
Femme à leur tête	22 200	6 800	31 700	500 ^E	30 400	19 100	6 900	28 900	300 ^E	28 200
Aucune personne gagnant un revenu d'emploi	0 ^E	14 100	17 000	0	17 000	900 ^E	13 500	16 300	0	16 300
Une personne gagnant un revenu d'emploi	23 300	6 300	32 000	800 ^E	30 600	21 900	5 800	30 400	700 ^E	29 000
Deux personnes ou plus gagnant un revenu d'emploi	38 200	6 100	47 100	2 600	44 500	35 300	6 100	45 300	2 100 ^E	42 300
Autres familles (autres que de personnes âgées)	48 600	6 300	59 300	6 100	51 900	48 100	7 100	58 600	5 900	51 600
Personnes seules	18 100	500	23 300	2 000	21 400	17 500	700	24 000	2 300	21 500
Personnes âgées, hommes	7 900	14 400	22 400	900^E	20 800	8 300	14 500	23 400	1 200^E	21 900
Ne gagnant pas un revenu d'emploi	5 500	14 600	20 500	500 ^E	19 900	7 000	14 700	21 400	800 ^E	20 500
Gagnant un revenu d'emploi	22 200	13 600	36 100	4 100 ^E	34 400	16 300	13 600	30 200	2 900 ^E	25 700
Personnes âgées, femmes	5 200	14 200	19 400	200^E	19 100	6 100	14 200	20 100	500^E	19 400
Ne gagnant pas un revenu d'emploi	4 100	14 200	18 900	100 ^E	18 600	4 900	14 300	19 300	400 ^E	18 900
Gagnant un revenu d'emploi	18 700	13 400	32 200	3 500 ^E	27 900	18 800	13 000	33 000	4 000	28 800
Autres que personnes âgées, hommes	26 700	300	28 500	3 400	24 900	25 800	300	28 200	3 700	24 500
Ne gagnant pas un revenu d'emploi	0	7 000	10 000	0	10 000	0	8 200	9 900	0	9 900
Gagnant un revenu d'emploi	31 700	300	33 200	4 600	28 600	31 400	300	33 200	4 800	28 100
Autres que personnes âgées, femmes	20 600	300	23 100	2 200	20 600	19 800	400	22 700	2 300	20 300
Ne gagnant pas un revenu d'emploi	0 ^E	8 200	10 600	0	10 600	0 ^E	8 300	10 100	0	10 000
Gagnant un revenu d'emploi	26 000	300	27 800	3 200	24 500	26 500	300	28 200	3 500	24 500

Tableau 8-1
Revenu moyen et parts du revenu selon les quintiles de revenu après impôt, par différents concepts de revenu,
Canada — Revenu moyen du marché

	1996	1997	1998	1999	2000	2001	2002	2003	2004	2005
Revenu moyen du marché										
en dollars constants 2005										
Ensemble des unités familiales										
Total	46 700	47 700	49 600	51 600	53 500	54 100	54 100	53 900	54 900	55 600
Quintile inférieur	4 500	4 400	4 200	4 800	5 300	5 100	5 400	5 800	5 800	5 900
Deuxième quintile	15 500	15 700	17 000	18 600	19 600	20 200	20 300	20 200	20 500	21 000
Troisième quintile	35 200	35 000	36 500	38 600	39 400	39 800	39 900	39 900	40 100	41 100
Quatrième quintile	60 200	60 900	62 900	64 800	66 500	66 600	66 100	66 100	67 200	67 900
Quintile supérieur	118 200	122 500	127 700	131 300	136 800	138 900	138 800	137 500	140 900	142 000
Familles économiques, deux personnes ou plus										
Total	58 600	60 200	62 800	64 900	67 800	68 500	68 300	67 800	69 500	70 300
Quintile inférieur	8 800	9 100	9 300	10 600	12 000	11 500	11 400	11 900	12 300	12 600
Deuxième quintile	27 900	27 900	29 500	32 000	32 900	33 400	33 800	33 100	33 500	34 800
Troisième quintile	49 800	50 300	52 100	54 300	55 900	56 200	55 500	55 600	56 300	56 900
Quatrième quintile	73 100	74 500	77 800	80 100	82 000	82 000	82 200	82 200	83 700	85 300
Quintile supérieur	133 400	139 200	145 400	147 200	156 300	159 200	158 800	156 000	161 500	161 700
Personnes seules										
Total	21 400	21 200	22 100	24 200	24 300	25 100	25 600	26 400	26 300	27 000
Quintile inférieur	2 400	2 600	2 200	2 700	3 000	2 700	3 000	3 300	3 000	3 300
Deuxième quintile	5 200	5 000	5 300	5 700	5 500	5 800	6 200	6 200	7 000	6 700
Troisième quintile	10 600	10 600	12 200	13 300	14 400	15 500	16 700	16 100	16 400	16 600
Quatrième quintile	27 300	26 800	28 000	29 500	30 600	32 000	32 300	33 000	32 800	33 300
Quintile supérieur	61 400	61 200	62 700	70 000	68 100	69 300	69 800	73 300	72 300	75 000
Parts de revenu										
pourcentage										
Ensemble des unités familiales										
Total	100	100	100	100	100	100	100	100	100	100
Quintile inférieur	2	2	2	2	2	2	2	2	2	2
Deuxième quintile	7	7	7	7	7	8	8	8	8	8
Troisième quintile	15	15	15	15	15	15	15	15	15	15
Quatrième quintile	26	26	25	25	25	25	24	24	24	24
Quintile supérieur	51	51	51	51	51	51	51	51	51	51
Familles économiques, deux personnes ou plus										
Total	100	100	100	100	100	100	100	100	100	100
Quintile inférieur	3	3	3	3	4	3	3	4	4	4
Deuxième quintile	10	9	9	10	10	10	10	10	10	10
Troisième quintile	17	17	17	17	16	16	16	16	16	16
Quatrième quintile	25	25	25	25	24	24	24	24	24	24
Quintile supérieur	46	46	46	45	46	46	46	46	46	46
Personnes seules										
Total	100	100	100	100	100	100	100	100	100	100
Quintile inférieur	2	2	2	2	2	2	2	2	2	2
Deuxième quintile	5	5	5	5	4	5	5	5	5	5
Troisième quintile	10	10	11	11	12	12	13	12	12	12
Quatrième quintile	26	25	25	24	25	26	25	25	25	25
Quintile supérieur	57	58	57	58	56	55	55	56	55	56

Tableau 8-2
Revenu moyen et parts du revenu selon les quintiles de revenu après impôt, par différents concepts de revenu,
Canada — Transferts gouvernementaux moyen

	1996	1997	1998	1999	2000	2001	2002	2003	2004	2005
Transferts gouvernementaux moyen										
en dollars constants 2005										
Ensemble des unités familiales										
Total	7 800	7 800	7 700	7 200	7 000	7 300	7 300	7 300	7 300	7 200
Quintile inférieur	7 300	7 300	7 600	7 200	7 300	7 600	7 600	7 300	7 200	7 000
Deuxième quintile	10 800	10 700	10 400	9 900	9 500	9 600	9 600	9 500	9 600	9 300
Troisième quintile	8 700	8 800	8 600	8 100	7 800	8 300	8 000	8 100	8 300	8 200
Quatrième quintile	6 900	6 700	6 500	6 100	5 800	6 400	6 700	6 700	6 600	7 000
Quintile supérieur	5 500	5 300	5 100	4 600	4 500	4 800	4 700	4 600	4 900	4 500
Familles économiques, deux personnes ou plus										
Total	8 600	8 500	8 400	7 900	7 700	8 100	8 100	8 100	8 200	8 100
Quintile inférieur	11 700	11 800	11 900	11 600	11 400	11 900	11 700	11 500	11 500	11 500
Deuxième quintile	11 100	11 200	11 100	10 400	10 100	10 500	10 000	10 500	10 700	10 600
Troisième quintile	8 300	8 000	8 100	7 400	7 000	7 800	8 000	8 000	8 200	8 500
Quatrième quintile	6 900	6 500	5 900	5 400	5 300	6 000	6 100	5 800	5 900	6 000
Quintile supérieur	5 200	5 000 ^E	5 000 ^E	4 600 ^E	4 400 ^E	4 500 ^E	4 500 ^E	4 600 ^E	4 800 ^E	4 200 ^E
Personnes seules										
Total	6 100	6 200	6 100	5 700	5 600	5 700	5 800	5 600	5 500	5 300
Quintile inférieur	4 000	3 700	4 300	3 700	3 700	4 100	4 300	3 900	3 800	3 800
Deuxième quintile	8 700	8 700	8 900	8 900	9 300	9 500	9 600	9 400	8 600	8 800
Troisième quintile	9 400	9 300	8 700	8 400	8 100	7 800	7 600	7 800	7 800	7 300
Quatrième quintile	5 600	6 000	5 700	5 200	4 700	4 500	4 800	4 300	4 800	4 200
Quintile supérieur	3 000	3 300	2 900	2 400	2 300	2 700	2 900	2 700	2 700	2 400
Parts										
pourcentage										
Ensemble des unités familiales										
Total	100,0	100,0	100,0	100,0	100,0	100,0	100,0	100,0	100,0	100,0
Quintile inférieur	18,5	18,9	19,8	20,0	21,0	20,7	20,7	20,1	19,6	19,5
Deuxième quintile	27,5	27,5	27,3	27,6	27,3	26,2	26,2	26,3	26,1	25,8
Troisième quintile	22,2	22,6	22,4	22,5	22,2	22,5	21,8	22,4	22,7	22,8
Quatrième quintile	17,7	17,2	17,1	17,0	16,6	17,5	18,4	18,4	18,1	19,5
Quintile supérieur	14,0	13,7	13,4	12,9	12,9	13,0	13,0	12,8	13,4	12,4
Familles économiques, deux personnes ou plus										
Total	100,0	100,0	100,0	100,0	100,0	100,0	100,0	100,0	100,0	100,0
Quintile inférieur	27,1	27,7	28,5	29,3	29,9	29,3	29,1	28,5	28,1	28,1
Deuxième quintile	25,7	26,3	26,4	26,5	26,4	25,8	24,8	25,9	26,0	25,9
Troisième quintile	19,2	18,9	19,4	18,8	18,4	19,2	19,8	19,8	20,0	20,8
Quatrième quintile	15,9	15,2	14,0	13,6	13,8	14,8	15,1	14,4	14,3	14,8
Quintile supérieur	12,0	11,9	11,8 ^E	11,8 ^E	11,5 ^E	10,9 ^E	11,2 ^E	11,3	11,7	10,4 ^E
Personnes seules										
Total	100,0	100,0	100,0	100,0	100,0	100,0	100,0	100,0	100,0	100,0
Quintile inférieur	12,9	12,0	14,0	12,9	13,1	14,2	14,7	14,1	13,9	14,4
Deuxième quintile	28,4	28,0	29,3	31,0	33,1	33,2	33,0	33,5	31,2	33,3
Troisième quintile	30,6	30,0	28,5	29,4	28,9	27,4	26,0	27,7	28,1	27,6
Quatrième quintile	18,2	19,4	18,7	18,1	16,8	15,9	16,3	15,2	17,2	15,7
Quintile supérieur	9,9	10,6	9,5	8,5	8,1	9,4	9,9	9,6	9,7	8,9

Tableau 8-3
Revenu moyen et parts du revenu selon les quintiles de revenu après impôt, par différents concepts de revenu,
Canada — Revenu total moyen du marché

	1996	1997	1998	1999	2000	2001	2002	2003	2004	2005
Revenu total moyen du marché										
en dollars constants 2005										
Ensemble des unités familiales										
Total	54 600	55 400	57 300	58 800	60 500	61 400	61 400	61 200	62 200	62 700
Quintile inférieur	11 700	11 700	11 800	12 000	12 700	12 700	13 000	13 100	13 000	12 900
Deuxième quintile	26 300	26 400	27 500	28 500	29 100	29 800	29 900	29 800	30 000	30 200
Troisième quintile	43 900	43 700	45 100	46 700	47 200	48 000	47 900	48 000	48 400	49 200
Quatrième quintile	67 100	67 600	69 400	70 900	72 300	73 000	72 800	72 800	73 800	74 900
Quintile supérieur	123 700	127 800	132 800	135 900	141 300	143 600	143 600	142 100	145 800	146 500
Familles économiques, deux personnes ou plus										
Total	67 200	68 700	71 200	72 700	75 400	76 600	76 400	75 900	77 700	78 400
Quintile inférieur	20 500	20 900	21 300	22 200	23 400	23 400	23 100	23 400	23 800	24 000
Deuxième quintile	39 000	39 100	40 600	42 500	43 000	43 900	43 800	43 600	44 200	45 300
Troisième quintile	58 100	58 300	60 300	61 700	62 900	64 000	63 500	63 700	64 500	65 400
Quatrième quintile	79 900	81 000	83 600	85 500	87 300	88 000	88 300	88 000	89 600	91 300
Quintile supérieur	138 600	144 300	150 400	151 800	160 700	163 600	163 400	160 500	166 300	165 900
Personnes seules										
Total	27 500	27 400	28 200	30 000	30 000	30 800	31 400	32 000	31 800	32 300
Quintile inférieur	6 400	6 400	6 500	6 400	6 700	6 800	7 300	7 300	6 900	7 100
Deuxième quintile	14 000	13 700	14 200	14 600	14 800	15 300	15 800	15 600	15 600	15 500
Troisième quintile	20 000	19 900	20 900	21 700	22 600	23 400	24 300	23 900	24 100	23 900
Quatrième quintile	32 900	32 800	33 800	34 700	35 300	36 500	37 000	37 200	37 500	37 500
Quintile supérieur	64 500	64 500	65 600	72 500	70 400	72 000	72 700	75 900	74 900	77 400
Parts de revenu										
pourcentage										
Ensemble des unités familiales										
Total	100	100	100	100	100	100	100	100	100	100
Quintile inférieur	4	4	4	4	4	4	4	4	4	4
Deuxième quintile	10	10	10	10	10	10	10	10	10	10
Troisième quintile	16	16	16	16	16	16	16	16	16	16
Quatrième quintile	25	24	24	24	24	24	24	24	24	24
Quintile supérieur	45	46	46	46	47	47	47	46	47	47
Familles économiques, deux personnes ou plus										
Total	100	100	100	100	100	100	100	100	100	100
Quintile inférieur	6	6	6	6	6	6	6	6	6	6
Deuxième quintile	12	11	11	12	11	12	12	12	11	12
Troisième quintile	17	17	17	17	17	17	17	17	17	17
Quatrième quintile	24	24	24	24	23	23	23	23	23	23
Quintile supérieur	41	42	42	42	43	43	43	42	43	42
Personnes seules										
Total	100	100	100	100	100	100	100	100	100	100
Quintile inférieur	5	5	5	4	4	4	5	4	4	4
Deuxième quintile	10	10	10	10	10	10	10	10	10	10
Troisième quintile	14	14	15	14	15	15	15	15	15	15
Quatrième quintile	24	24	24	23	24	24	24	23	24	23
Quintile supérieur	47	47	46	48	47	47	46	48	47	48

Tableau 8-4
Revenu moyen et parts du revenu selon les quintiles de revenu après impôt, par différents concepts de revenu,
Canada — Impôt moyen sur le revenu

	1996	1997	1998	1999	2000	2001	2002	2003	2004	2005
Impôt moyen sur le revenu										
en dollars constants 2005										
Ensemble des unités familiales										
Total	10 500	10 800	11 300	11 300	11 800	10 800	10 700	10 700	10 900	10 800
Quintile inférieur	600 ^E	900 ^E	700 ^E	700 ^E	1 400 ^E	500	600 ^E	600	700 ^E	600 ^E
Deuxième quintile	2 300	2 300	2 600	2 700	3 000	2 700	2 700	2 700	2 700	2 600
Troisième quintile	6 700	6 500	6 900	6 900	7 000	6 500	6 300	6 400	6 400	6 400
Quatrième quintile	12 900	12 700	13 300	13 100	13 500	12 200	11 800	12 000	12 200	12 100
Quintile supérieur	30 300	31 300	32 900	33 200	34 300	32 400	32 100	32 000	32 700	32 200
Familles économiques, deux personnes ou plus										
Total	13 200	13 600	14 300	14 100	15 000	13 700	13 500	13 400	13 800	13 600
Quintile inférieur	1 100	1 600 ^E	1 300 ^E	1 300 ^E	2 400 ^E	1 000 ^E	1 100	1 100	1 200	1 200
Deuxième quintile	4 400	4 300	4 700	4 900	5 000	4 500	4 400	4 400	4 400	4 500
Troisième quintile	9 800	9 700	10 300	10 100	10 400	9 500	9 100	9 300	9 300	9 200
Quatrième quintile	15 800	15 900	16 600	16 500	16 800	15 200	15 000	15 200	15 500	15 600
Quintile supérieur	35 000	36 600	38 600	37 800	40 400	38 300	37 900	37 200	38 500	37 800
Personnes seules										
Total	4 800	4 700	5 000	5 500	5 400	5 000	5 100	5 400	5 300	5 300
Quintile inférieur	100 ^E	200 ^E	200 ^E	300 ^E	500 ^E	300 ^E	100 ^E	300 ^E	200 ^E	200 ^E
Deuxième quintile	500 ^E	600 ^E	500	400	400	400	500	500	600	400
Troisième quintile	1 700	1 700	1 900	2 000	2 400	2 200	2 400	2 400	2 500	2 200
Quatrième quintile	5 400	5 400	5 700	5 800	6 000	5 800	5 800	5 900	6 000	5 700
Quintile supérieur	16 200	15 700	16 400	19 200	17 600	16 500	16 600	17 900	17 500	17 800
Parts										
pourcentage										
Ensemble des unités familiales										
Total	100,0	100,0	100,0	100,0	100,0	100,0	100,0	100,0	100,0	100,0
Quintile inférieur	1,1 ^E	1,7 ^E	1,3 ^E	1,2 ^E	2,3 ^E	1,0	1,1 ^E	1,2	1,3 ^E	1,2 ^E
Deuxième quintile	4,3	4,3	4,6	4,8	5,1	4,9	5,1	5,0	4,9	4,8
Troisième quintile	12,6	12,0	12,3	12,3	11,9	11,9	11,8	12,0	11,7	11,9
Quatrième quintile	24,4	23,7	23,6	23,1	22,9	22,5	22,1	22,3	22,3	22,4
Quintile supérieur	57,5	58,2	58,3	58,6	57,8	59,7	60,0	59,5	59,8	59,7
Familles économiques, deux personnes ou plus										
Total	100,0	100,0	100,0	100,0	100,0	100,0	100,0	100,0	100,0	100,0
Quintile inférieur	1,6	2,3 ^E	1,9 ^E	1,8	3,2 ^E	1,4	1,7	1,6	1,7	1,8
Deuxième quintile	6,7	6,3	6,6	6,9	6,6	6,6	6,6	6,5	6,4	6,6
Troisième quintile	14,9	14,3	14,4	14,3	13,9	13,9	13,4	13,8	13,5	13,4
Quatrième quintile	24,0	23,3	23,2	23,4	22,4	22,2	22,2	22,6	22,5	22,8
Quintile supérieur	52,9	53,7	53,9	53,6	53,8	55,8	56,1	55,4	55,9	55,4
Personnes seules										
Total	100,0	100,0	100,0	100,0	100,0	100,0	100,0	100,0	100,0	100,0
Quintile inférieur	0,3 ^E	0,9 ^E	0,9 ^E	1,2 ^E	2,0 ^E	1,1 ^E	0,5 ^E	1,3 ^E	0,6 ^E	0,8 ^E
Deuxième quintile	2,1 ^E	2,4 ^E	2,1	1,6	1,7	1,7	1,9	1,9	2,3	1,6
Troisième quintile	7,0	7,1	7,7	7,2	8,7	8,7	9,5	8,7	9,2	8,4
Quatrième quintile	22,6	22,8	23,0	20,8	22,1	23,1	22,7	21,9	22,4	21,5
Quintile supérieur	67,9	66,8	66,3	69,3	65,5	65,3	65,3	66,3	65,5	67,6

Tableau 8-5
Revenu moyen et parts du revenu selon les quintiles de revenu après impôt, par différents concepts de revenu,
Canada — Revenu moyen après impôt

	1996	1997	1998	1999	2000	2001	2002	2003	2004	2005
Revenu moyen après impôt										
en dollars constants 2005										
Ensemble des unités familiales										
Total	44 000	44 700	46 000	47 500	48 700	50 600	50 700	50 400	51 300	51 900
Quintile inférieur	11 200	10 800	11 000	11 300	11 300	12 100	12 400	12 400	12 300	12 200
Deuxième quintile	24 000	24 000	24 900	25 800	26 100	27 200	27 200	27 100	27 300	27 600
Troisième quintile	37 300	37 300	38 200	39 700	40 200	41 600	41 600	41 600	42 000	42 800
Quatrième quintile	54 300	54 800	56 100	57 800	58 800	60 800	61 000	60 800	61 600	62 800
Quintile supérieur	93 400	96 500	99 900	102 700	107 000	111 300	111 500	110 200	113 200	114 300
Familles économiques, deux personnes ou plus										
Total	54 000	55 100	56 900	58 600	60 400	62 900	62 900	62 400	63 900	64 800
Quintile inférieur	19 400	19 300	19 900	20 900	21 000	22 400	22 000	22 300	22 600	22 800
Deuxième quintile	34 600	34 800	35 900	37 600	38 000	39 400	39 300	39 200	39 800	40 800
Troisième quintile	48 200	48 500	50 000	51 600	52 500	54 500	54 400	54 400	55 200	56 200
Quatrième quintile	64 100	65 100	67 000	69 000	70 500	72 800	73 300	72 800	74 100	75 700
Quintile supérieur	103 700	107 700	111 800	114 000	120 300	125 300	125 500	123 300	127 800	128 200
Personnes seules										
Total	22 800	22 800	23 200	24 400	24 600	25 700	26 300	26 600	26 500	27 000
Quintile inférieur	6 300	6 100	6 200	6 000	6 200	6 500	7 200	6 900	6 700	6 900
Deuxième quintile	13 500	13 200	13 700	14 100	14 300	14 800	15 300	15 100	15 000	15 100
Troisième quintile	18 300	18 200	19 000	19 700	20 200	21 200	21 800	21 500	21 700	21 700
Quatrième quintile	27 500	27 400	28 000	28 900	29 300	30 700	31 300	31 300	31 600	31 800
Quintile supérieur	48 200	48 800	49 200	53 200	52 800	55 500	56 100	58 000	57 500	59 600
Parts de revenu										
pourcentage										
Ensemble des unités familiales										
Total	100	100	100	100	100	100	100	100	100	100
Quintile inférieur	5	5	5	5	5	5	5	5	5	5
Deuxième quintile	11	11	11	11	11	11	11	11	11	11
Troisième quintile	17	17	17	17	16	16	16	16	16	16
Quatrième quintile	25	24	24	24	24	24	24	24	24	24
Quintile supérieur	42	43	43	43	44	44	44	44	44	44
Familles économiques, deux personnes ou plus										
Total	100	100	100	100	100	100	100	100	100	100
Quintile inférieur	7	7	7	7	7	7	7	7	7	7
Deuxième quintile	13	13	13	13	13	12	12	13	12	13
Troisième quintile	18	18	18	18	17	17	17	17	17	17
Quatrième quintile	24	24	24	24	23	23	23	23	23	23
Quintile supérieur	38	39	39	39	40	40	40	40	40	40
Personnes seules										
Total	100	100	100	100	100	100	100	100	100	100
Quintile inférieur	6	5	5	5	5	5	5	5	5	5
Deuxième quintile	12	12	12	12	12	12	12	11	11	11
Troisième quintile	16	16	16	16	16	16	17	16	16	16
Quatrième quintile	24	24	24	24	24	24	24	24	24	24
Quintile supérieur	42	43	42	44	43	43	43	44	43	44

Tableau 9-1
Coefficients de Gini du revenu du marché, du revenu total et du revenu après impôt selon certains types de familles,
Canada — Revenu du marché

	1996	1997	1998	1999	2000	2001	2002	2003	2004	2005
Revenu du marché										
Familles économiques, deux personnes ou plus	0,448	0,453	0,452	0,439	0,444	0,445	0,445	0,441	0,445	0,439
Familles de personnes âgées	0,570	0,589	0,579	0,563	0,558	0,543	0,550	0,550	0,550	0,562
Couples mariés	0,554	0,573	0,568	0,562	0,546	0,537	0,533	0,543	0,550	0,561
Autres familles	0,613	0,630	0,608	0,564	0,582	0,562	0,600	0,573	0,552	0,554
Familles autres que de personnes âgées	0,417	0,420	0,419	0,406	0,412	0,414	0,414	0,409	0,412	0,405
Couples mariés	0,418	0,427	0,429	0,406	0,398	0,422	0,414	0,395	0,388	0,391
Aucune personne gagnant un revenu d'emploi	0,621	0,633	0,609	0,604	0,592	0,615	0,600	0,609	0,622	0,627
Une personne gagnant un revenu d'emploi	0,401	0,437	0,430	0,416	0,419	0,449	0,413	0,415	0,416	0,399
Deux personnes gagnant un revenu d'emploi	0,357	0,368	0,372	0,348	0,343	0,372	0,368	0,344	0,337	0,344
Familles biparentales avec enfants	0,368	0,368	0,362	0,361	0,371	0,373	0,371	0,371	0,385	0,365
Aucune personne gagnant un revenu d'emploi	0,888	0,875	0,899	0,859	0,892	0,870	0,824	0,813	0,830	0,854
Une personne gagnant un revenu d'emploi	0,447	0,443	0,484	0,465	0,481	0,488	0,485	0,495	0,494	0,441
Deux personnes gagnant un revenu d'emploi	0,311	0,324	0,315	0,324	0,333	0,333	0,342	0,334	0,348	0,337
Trois personnes ou plus gagnant un revenu d'emploi	0,290	0,288	0,272	0,272	0,290	0,301	0,283	0,312	0,337	0,288
Couples mariés avec d'autres personnes apparentées	0,331	0,341	0,332	0,314	0,361	0,347	0,350	0,342	0,340	0,354
Familles monoparentales	0,604	0,595	0,563	0,545	0,517	0,518	0,527	0,535	0,506	0,532
Homme à leur tête	0,465	0,449	0,452	0,461	0,427	0,427	0,424	0,479	0,440	0,477
Femme à leur tête	0,614	0,609	0,569	0,546	0,520	0,528	0,537	0,528	0,506	0,529
Aucune personne gagnant un revenu d'emploi	0,853	0,885	0,911	0,894	0,830	0,838	0,796	0,793	0,741	0,799
Une personne gagnant un revenu d'emploi	0,442	0,453	0,455	0,424	0,415	0,422	0,442	0,450	0,442	0,498
Deux personnes ou plus gagnant un revenu d'emploi	0,307	0,315	0,297	0,302	0,336	0,361	0,373	0,361	0,367	0,328
Autres familles (autres que de personnes âgées)	0,406	0,406	0,456	0,416	0,419	0,403	0,416	0,404	0,409	0,386
Personnes seules	0,597	0,600	0,590	0,596	0,580	0,572	0,564	0,572	0,565	0,569
Personnes âgées, hommes	0,694	0,684	0,699	0,680	0,676	0,673	0,634	0,668	0,623	0,647
Ne gagnant pas un revenu d'emploi	0,688	0,701	0,696	0,682	0,694	0,694	0,641	0,669	0,641	0,648
Gagnant un revenu d'emploi	0,601	0,534	0,587	0,607	0,550	0,526	0,541	0,597	0,535	0,546
Personnes âgées, femmes	0,688	0,695	0,674	0,682	0,682	0,666	0,672	0,658	0,660	0,674
Ne gagnant pas un revenu d'emploi	0,691	0,700	0,671	0,689	0,690	0,670	0,684	0,678	0,679	0,694
Gagnant un revenu d'emploi	0,483	0,549	0,611	0,490	0,499	0,530	0,510	0,471	0,460	0,469
Autres que personnes âgées, hommes	0,540	0,547	0,526	0,516	0,499	0,499	0,490	0,512	0,505	0,523
Ne gagnant pas un revenu d'emploi	0,906	0,899	0,901	0,905	0,915	0,898	0,871	0,859	0,871	0,848
Gagnant un revenu d'emploi	0,442	0,439	0,422	0,432	0,418	0,421	0,408	0,435	0,432	0,448
Autres que personnes âgées, femmes	0,554	0,559	0,557	0,590	0,560	0,551	0,544	0,538	0,547	0,516
Ne gagnant pas un revenu d'emploi	0,859	0,859	0,851	0,830	0,838	0,857	0,850	0,817	0,816	0,806
Gagnant un revenu d'emploi	0,424	0,431	0,429	0,489	0,456	0,443	0,441	0,450	0,459	0,436

Tableau 9-2
Coefficients de Gini du revenu du marché, du revenu total et du revenu après impôt selon certains types de familles,
Canada — Revenu total

	1996	1997	1998	1999	2000	2001	2002	2003	2004	2005
Revenu total										
Familles économiques, deux personnes ou plus	0,357	0,365	0,367	0,361	0,370	0,368	0,369	0,365	0,370	0,364
Familles de personnes âgées	0,313	0,322	0,319	0,315	0,316	0,306	0,316	0,313	0,315	0,329
Couples mariés	0,299	0,308	0,309	0,310	0,299	0,297	0,298	0,302	0,311	0,322
Autres familles	0,354	0,357	0,346	0,325	0,362	0,331	0,372	0,347	0,329	0,345
Familles autres que de personnes âgées	0,354	0,360	0,362	0,357	0,366	0,365	0,366	0,361	0,366	0,359
Couples mariés	0,368	0,380	0,383	0,366	0,361	0,382	0,374	0,356	0,350	0,356
Aucune personne gagnant un revenu d'emploi	0,374	0,395	0,377	0,415	0,412	0,432	0,401	0,387	0,405	0,412
Une personne gagnant un revenu d'emploi	0,340	0,379	0,365	0,364	0,369	0,390	0,350	0,357	0,359	0,351
Deux personnes gagnant un revenu d'emploi	0,336	0,347	0,353	0,331	0,328	0,354	0,351	0,327	0,320	0,328
Familles biparentales avec enfants	0,313	0,317	0,315	0,320	0,333	0,330	0,329	0,330	0,345	0,323
Aucune personne gagnant un revenu d'emploi	0,268	0,263	0,282	0,285	0,295 E	0,308	0,327	0,267	0,266	0,372
Une personne gagnant un revenu d'emploi	0,355	0,353	0,391	0,378	0,396	0,401	0,407	0,407	0,411	0,361
Deux personnes gagnant un revenu d'emploi	0,272	0,287	0,282	0,294	0,304	0,299	0,306	0,301	0,315	0,302
Trois personnes ou plus gagnant un revenu d'emploi	0,266	0,266	0,249	0,253	0,273	0,278	0,262	0,287	0,314	0,266
Couples mariés avec d'autres personnes apparentées	0,295	0,302	0,296	0,284	0,328	0,312	0,317	0,308	0,310	0,327
Familles monoparentales	0,352	0,355	0,359	0,352	0,356	0,357	0,354	0,369	0,352	0,388
Homme à leur tête	0,360	0,350	0,362	0,364	0,353	0,346	0,342	0,396	0,366	0,405
Femme à leur tête	0,329	0,336	0,338	0,329	0,337	0,347	0,336	0,338	0,331	0,365
Aucune personne gagnant un revenu d'emploi	0,201	0,187	0,246	0,250 E	0,206	0,216	0,187	0,187	0,209	0,200
Une personne gagnant un revenu d'emploi	0,293	0,298	0,295	0,283	0,288	0,296	0,299	0,298	0,304	0,363
Deux personnes ou plus gagnant un revenu d'emploi	0,247	0,256	0,242	0,234	0,276	0,293	0,282	0,286	0,282	0,252
Autres familles (autres que de personnes âgées)	0,338	0,341	0,383	0,359	0,360	0,341	0,356	0,343	0,347	0,327
Personnes seules	0,422	0,426	0,420	0,442	0,428	0,424	0,418	0,431	0,429	0,436
Personnes âgées, hommes	0,350	0,346	0,370	0,337	0,323	0,346	0,317	0,348	0,320	0,339
Ne gagnant pas un revenu d'emploi	0,312	0,320	0,323	0,314	0,303	0,335	0,287	0,300	0,300	0,287
Gagnant un revenu d'emploi	0,448	0,375	0,443	0,404	0,352	0,345	0,357	0,408	0,350	0,388
Personnes âgées, femmes	0,290	0,295	0,277	0,276	0,286	0,293	0,304	0,293	0,303	0,301
Ne gagnant pas un revenu d'emploi	0,278	0,282	0,261	0,265	0,276	0,277	0,298	0,288	0,295	0,290
Gagnant un revenu d'emploi	0,364	0,318	0,354 E	0,311	0,319	0,353 E	0,321	0,278	0,284	0,294
Autres que personnes âgées, hommes	0,447	0,455	0,441	0,449	0,434	0,433	0,423	0,448	0,444	0,465
Ne gagnant pas un revenu d'emploi	0,404	0,421	0,408	0,464	0,411	0,445	0,474	0,466	0,458	0,491
Gagnant un revenu d'emploi	0,401	0,400	0,387	0,402	0,389	0,392	0,375	0,405	0,404	0,423
Autres que personnes âgées, femmes	0,445	0,445	0,446	0,503	0,474	0,458	0,460	0,460	0,467	0,440
Ne gagnant pas un revenu d'emploi	0,429	0,415	0,407	0,448	0,456	0,447	0,448	0,445	0,449	0,453
Gagnant un revenu d'emploi	0,388	0,396	0,392	0,458	0,426	0,413	0,412	0,422	0,430	0,409

Tableau 9-3
Coefficients de Gini du revenu du marché, du revenu total et du revenu après impôt selon certains types de familles,
Canada — Revenu après impôt

	1996	1997	1998	1999	2000	2001	2002	2003	2004	2005
Revenu après impôt										
Familles économiques, deux personnes ou plus	0,313	0,320	0,322	0,317	0,327	0,327	0,329	0,324	0,329	0,325
Familles de personnes âgées	0,257	0,267	0,262	0,260	0,263	0,259	0,269	0,267	0,267	0,284
Couples mariés	0,240	0,250	0,247	0,251	0,244	0,247	0,251	0,254	0,260	0,271
Autres familles	0,304	0,311	0,299	0,281	0,312	0,293	0,322	0,308	0,291	0,312
Familles autres que de personnes âgées	0,313	0,319	0,321	0,316	0,325	0,326	0,327	0,322	0,327	0,321
Couples mariés	0,323	0,334	0,338	0,325	0,320	0,340	0,335	0,318	0,312	0,319
Aucune personne gagnant un revenu d'emploi	0,328	0,348	0,335	0,371	0,375	0,393	0,369	0,351	0,379	0,371
Une personne gagnant un revenu d'emploi	0,298	0,334	0,323	0,327	0,327	0,351	0,314	0,316	0,312	0,314
Deux personnes gagnant un revenu d'emploi	0,290	0,300	0,309	0,287	0,285	0,309	0,311	0,290	0,283	0,290
Familles biparentales avec enfants	0,272	0,276	0,271	0,276	0,287	0,287	0,288	0,288	0,302	0,284
Aucune personne gagnant un revenu d'emploi	0,257	0,249	0,272	0,275	0,273 ^E	0,302	0,324	0,262	0,259 ^E	0,364
Une personne gagnant un revenu d'emploi	0,290	0,290	0,313	0,306	0,324	0,331	0,338	0,337	0,345	0,299
Deux personnes gagnant un revenu d'emploi	0,233	0,246	0,241	0,249	0,258	0,258	0,264	0,260	0,273	0,263
Trois personnes ou plus gagnant un revenu d'emploi	0,232	0,232	0,215	0,221	0,238	0,240	0,231	0,250	0,271	0,232
Couples mariés avec d'autres personnes apparentées	0,262	0,268	0,266	0,254	0,292	0,281	0,283	0,275	0,277	0,289
Familles monoparentales	0,310	0,312	0,316	0,308	0,313	0,318	0,314	0,325	0,312	0,336
Homme à leur tête	0,333	0,306	0,325	0,314	0,306	0,299	0,304	0,345	0,321	0,349
Femme à leur tête	0,290	0,297	0,300	0,294	0,303	0,314	0,302	0,305	0,298	0,322
Aucune personne gagnant un revenu d'emploi	0,197	0,185	0,238	0,230	0,203	0,215	0,185	0,184	0,206	0,199
Une personne gagnant un revenu d'emploi	0,253	0,258	0,253	0,244	0,251	0,259	0,263	0,264	0,268	0,310
Deux personnes ou plus gagnant un revenu d'emploi	0,218	0,230	0,215	0,212	0,251	0,269	0,250	0,253	0,253	0,226
Autres familles (autres que de personnes âgées)	0,309	0,316	0,349	0,329	0,334	0,315	0,329	0,315	0,321	0,302
Personnes seules	0,367	0,374	0,367	0,383	0,375	0,376	0,370	0,382	0,382	0,388
Personnes âgées, hommes	0,283	0,282	0,310	0,273	0,262	0,291	0,264	0,289	0,271	0,280
Ne gagnant pas un revenu d'emploi	0,250	0,260	0,267	0,256	0,250	0,281	0,240	0,249	0,256	0,240
Gagnant un revenu d'emploi	0,385	0,316	0,393	0,330	0,279	0,295	0,299	0,346	0,297	0,316
Personnes âgées, femmes	0,230	0,234	0,220	0,220	0,227	0,246	0,256	0,240	0,249	0,246
Ne gagnant pas un revenu d'emploi	0,220	0,224	0,208	0,210	0,218	0,229	0,252	0,235	0,241	0,235
Gagnant un revenu d'emploi	0,310	0,260	0,282	0,270	0,256	0,324 ^E	0,269	0,237	0,245	0,257
Autres que personnes âgées, hommes	0,396	0,410	0,393	0,400	0,389	0,392	0,382	0,406	0,402	0,422
Ne gagnant pas un revenu d'emploi	0,370	0,394	0,381	0,438	0,389	0,413	0,443	0,433	0,418	0,452
Gagnant un revenu d'emploi	0,354	0,359	0,341	0,354	0,346	0,352	0,334	0,364	0,363	0,380
Autres que personnes âgées, femmes	0,403	0,401	0,401	0,444	0,426	0,414	0,415	0,414	0,422	0,400
Ne gagnant pas un revenu d'emploi	0,406	0,379	0,374	0,416	0,421	0,416	0,413	0,409	0,416	0,417
Gagnant un revenu d'emploi	0,349	0,357	0,350	0,397	0,377	0,369	0,368	0,376	0,385	0,370

Tableau 10-1

Revenu moyen selon les quintiles de revenu ajusté après impôt, par la correction en fonction de la taille de la famille, Canada — Revenu du marché

	Revenu du marché		
	Moyenne non rajustée	Taille moyenne des familles	Moyenne rajustée
	dollars	nombre	dollars
2005			
Total - Familles économiques, 2 personnes ou plus	70 300	3,03^E	40 100
Quintile inférieur	15 100 ^E	3,09 ^E	8 200
Deuxième quintile	36 700 ^E	3,05 ^E	20 400
Troisième quintile	59 900	3,15 ^E	33 000
Quatrième quintile	84 700	3,02 ^E	47 900
Quintile supérieur	154 800	2,85 ^E	91 000
2004			
Total - Familles économiques, 2 personnes ou plus	69 500	3,05^E	39 500
Quintile inférieur	14 900 ^E	3,15 ^E	8 100
Deuxième quintile	35 600 ^E	3,06 ^E	19 700
Troisième quintile	58 900	3,12 ^E	32 500
Quatrième quintile	82 600	3,02 ^E	46 800
Quintile supérieur	155 300	2,89 ^E	90 300
2003			
Total - Familles économiques, 2 personnes ou plus	67 800	3,06^E	38 500
Quintile inférieur	14 600 ^E	3,15 ^E	7 900
Deuxième quintile	35 200 ^E	3,07 ^E	19 400
Troisième quintile	58 000	3,17 ^E	31 800
Quatrième quintile	81 400	3,04 ^E	45 900
Quintile supérieur	149 600	2,88 ^E	87 700
2002			
Total - Familles économiques, 2 personnes ou plus	68 300	3,07^E	38 900
Quintile inférieur	14 200 ^E	3,12 ^E	7 700
Deuxième quintile	35 600 ^E	3,12 ^E	19 400
Troisième quintile	57 600	3,15 ^E	31 700
Quatrième quintile	81 600	3,06 ^E	45 800
Quintile supérieur	152 700	2,88 ^E	89 700
2001			
Total - Familles économiques, 2 personnes ou plus	68 500	3,09^E	38 800
Quintile inférieur	14 300 ^E	3,17 ^E	7 600
Deuxième quintile	35 500 ^E	3,10 ^E	19 500
Troisième quintile	57 800	3,17 ^E	31 800
Quatrième quintile	82 000	3,09 ^E	45 900
Quintile supérieur	152 700	2,90 ^E	89 300
2000			
Total - Familles économiques, 2 personnes ou plus	67 800	3,09^E	38 200
Quintile inférieur	14 700 ^E	3,17 ^E	7 900
Deuxième quintile	35 400 ^E	3,11 ^E	19 300
Troisième quintile	57 300	3,15 ^E	31 600
Quatrième quintile	81 600	3,11 ^E	45 400
Quintile supérieur	150 000	2,92 ^E	86 700
1999			
Total - Familles économiques, 2 personnes ou plus	64 900	3,10^E	36 600
Quintile inférieur	13 400 ^E	3,18 ^E	7 200
Deuxième quintile	34 600 ^E	3,15 ^E	18 700
Troisième quintile	55 900	3,16 ^E	30 700
Quatrième quintile	79 300	3,13 ^E	44 000
Quintile supérieur	141 100	2,90 ^E	82 700
1998			
Total - Familles économiques, 2 personnes ou plus	62 800	3,11^E	35 500
Quintile inférieur	11 800 ^E	3,18 ^E	6 300
Deuxième quintile	31 500 ^E	3,11 ^E	17 100
Troisième quintile	54 200	3,22 ^E	29 500
Quatrième quintile	77 500	3,15 ^E	42 800
Quintile supérieur	139 100	2,89 ^E	81 900
1997			
Total - Familles économiques, 2 personnes ou plus	60 200	3,11^E	34 100
Quintile inférieur	11 600 ^E	3,18 ^E	6 300
Deuxième quintile	30 200 ^E	3,17 ^E	16 100
Troisième quintile	51 200	3,18 ^E	28 000
Quatrième quintile	75 600	3,18 ^E	41 600
Quintile supérieur	132 400	2,86 ^E	78 300
1996			
Total - Familles économiques, 2 personnes ou plus	58 600	3,12^E	33 100
Quintile inférieur	11 200	3,24 ^E	6 000
Deuxième quintile	29 800 ^E	3,15 ^E	16 000
Troisième quintile	51 400	3,21 ^E	27 900
Quatrième quintile	73 300	3,14 ^E	40 600
Quintile supérieur	127 200	2,85 ^E	75 200

Tableau 10-2

Revenu moyen selon les quintiles de revenu ajusté après impôt, par la correction en fonction de la taille de la famille, Canada — Revenu total

	Revenu total		
	Moyenne non rajustée	Taille moyenne des familles	Moyenne rajustée
	dollars	nombre	dollars
2005			
Total - Familles économiques, 2 personnes ou plus	78 400	3,03^E	45 100
Quintile inférieur	26 200	3,09 ^E	14 800
Deuxième quintile	47 200	3,05 ^E	26 900
Troisième quintile	68 400	3,15 ^E	38 100
Quatrième quintile	91 400	3,02 ^E	51 900
Quintile supérieur	158 900	2,85 ^E	93 500
2004			
Total - Familles économiques, 2 personnes ou plus	77 700	3,05^E	44 500
Quintile inférieur	25 800	3,15 ^E	14 500
Deuxième quintile	46 200	3,06 ^E	26 300
Troisième quintile	66 900	3,12 ^E	37 500
Quatrième quintile	89 300	3,02 ^E	51 000
Quintile supérieur	160 000	2,89 ^E	93 200
2003			
Total - Familles économiques, 2 personnes ou plus	75 900	3,06^E	43 500
Quintile inférieur	25 400	3,15 ^E	14 200
Deuxième quintile	45 700	3,07 ^E	25 900
Troisième quintile	65 900	3,17 ^E	36 600
Quatrième quintile	88 100	3,04 ^E	50 000
Quintile supérieur	154 200	2,88 ^E	90 500
2002			
Total - Familles économiques, 2 personnes ou plus	76 400	3,07^E	43 800
Quintile inférieur	25 000	3,12 ^E	14 100
Deuxième quintile	46 000	3,12 ^E	25 800
Troisième quintile	65 600	3,15 ^E	36 600
Quatrième quintile	88 300	3,06 ^E	49 900
Quintile supérieur	157 200	2,88 ^E	92 500
2001			
Total - Familles économiques, 2 personnes ou plus	76 600	3,09^E	43 700
Quintile inférieur	25 500	3,17 ^E	14 200
Deuxième quintile	46 000	3,10 ^E	26 000
Troisième quintile	65 900	3,17 ^E	36 600
Quatrième quintile	88 600	3,09 ^E	49 800
Quintile supérieur	157 000	2,90 ^E	91 900
2000			
Total - Familles économiques, 2 personnes ou plus	75 400	3,09^E	42 800
Quintile inférieur	25 300	3,17 ^E	14 100
Deuxième quintile	45 400	3,11 ^E	25 500
Troisième quintile	64 700	3,15 ^E	36 200
Quatrième quintile	87 500	3,11 ^E	49 000
Quintile supérieur	154 300	2,92 ^E	89 300
1999			
Total - Familles économiques, 2 personnes ou plus	72 700	3,10^E	41 400
Quintile inférieur	24 100	3,18 ^E	13 400
Deuxième quintile	44 800	3,15 ^E	25 100
Troisième quintile	63 500	3,16 ^E	35 400
Quatrième quintile	85 600	3,13 ^E	47 800
Quintile supérieur	145 600	2,90 ^E	85 400
1998			
Total - Familles économiques, 2 personnes ou plus	71 200	3,11^E	40 600
Quintile inférieur	23 200	3,18 ^E	12 900
Deuxième quintile	42 600	3,11 ^E	24 000
Troisième quintile	62 300	3,22 ^E	34 300
Quatrième quintile	84 100	3,15 ^E	46 800
Quintile supérieur	144 000	2,89 ^E	84 900
1997			
Total - Familles économiques, 2 personnes ou plus	68 700	3,11^E	39 200
Quintile inférieur	22 700	3,18 ^E	12 600
Deuxième quintile	41 300	3,17 ^E	23 000
Troisième quintile	59 800	3,18 ^E	33 200
Quatrième quintile	82 000	3,18 ^E	45 400
Quintile supérieur	137 700	2,86 ^E	81 600
1996			
Total - Familles économiques, 2 personnes ou plus	67 200	3,12^E	38 300
Quintile inférieur	22 400	3,24 ^E	12 300
Deuxième quintile	41 000	3,15 ^E	22 900
Troisième quintile	59 800	3,21 ^E	33 000
Quatrième quintile	80 400	3,14 ^E	44 900
Quintile supérieur	132 500	2,85 ^E	78 400

Tableau 10-3

Revenu moyen selon les quintiles de revenu ajusté après impôt, par la correction en fonction de la taille de la famille, Canada — Revenu après impôt

	Revenu après impôt		
	Moyenne non rajustée	Taille moyenne des familles	Moyenne rajustée
	dollars	nombre	dollars
2005			
Total - Familles économiques, 2 personnes ou plus	64 800	3,03^E	37 200
Quintile inférieur	24 800	3,09 ^E	14 000
Deuxième quintile	42 700	3,05 ^E	24 300
Troisième quintile	58 800	3,15 ^E	32 800
Quatrième quintile	75 800	3,02 ^E	43 100
Quintile supérieur	121 800	2,85 ^E	71 900
2004			
Total - Familles économiques, 2 personnes ou plus	63 900	3,05^E	36 600
Quintile inférieur	24 500	3,15 ^E	13 700
Deuxième quintile	41 800	3,06 ^E	23 800
Troisième quintile	57 300	3,12 ^E	32 100
Quatrième quintile	73 900	3,02 ^E	42 200
Quintile supérieur	122 100	2,89 ^E	71 200
2003			
Total - Familles économiques, 2 personnes ou plus	62 400	3,06^E	35 800
Quintile inférieur	24 200	3,15 ^E	13 600
Deuxième quintile	41 100	3,07 ^E	23 400
Troisième quintile	56 400	3,17 ^E	31 400
Quatrième quintile	72 800	3,04 ^E	41 400
Quintile supérieur	117 500	2,88 ^E	69 100
2002			
Total - Familles économiques, 2 personnes ou plus	62 900	3,07^E	36 000
Quintile inférieur	23 700	3,12 ^E	13 400
Deuxième quintile	41 400	3,12 ^E	23 300
Troisième quintile	56 300	3,15 ^E	31 400
Quatrième quintile	73 200	3,06 ^E	41 400
Quintile supérieur	119 900	2,88 ^E	70 600
2001			
Total - Familles économiques, 2 personnes ou plus	62 900	3,09^E	35 900
Quintile inférieur	24 400	3,17 ^E	13 600
Deuxième quintile	41 300	3,10 ^E	23 400
Troisième quintile	56 200	3,17 ^E	31 300
Quatrième quintile	73 100	3,09 ^E	41 100
Quintile supérieur	119 400	2,90 ^E	70 000
2000			
Total - Familles économiques, 2 personnes ou plus	60 400	3,09^E	34 300
Quintile inférieur	22 800	3,17 ^E	12 700
Deuxième quintile	40 000	3,11 ^E	22 600
Troisième quintile	54 100	3,15 ^E	30 200
Quatrième quintile	70 700	3,11 ^E	39 600
Quintile supérieur	114 600	2,92 ^E	66 500
1999			
Total - Familles économiques, 2 personnes ou plus	58 600	3,10^E	33 400
Quintile inférieur	22 700	3,18 ^E	12 700
Deuxième quintile	39 600	3,15 ^E	22 300
Troisième quintile	53 100	3,16 ^E	29 700
Quatrième quintile	69 200	3,13 ^E	38 700
Quintile supérieur	108 400	2,90 ^E	63 600
1998			
Total - Familles économiques, 2 personnes ou plus	56 900	3,11^E	32 400
Quintile inférieur	21 600	3,18 ^E	12 100
Deuxième quintile	37 600	3,11 ^E	21 300
Troisième quintile	51 700	3,22 ^E	28 500
Quatrième quintile	67 200	3,15 ^E	37 500
Quintile supérieur	106 500	2,89 ^E	62 800
1997			
Total - Familles économiques, 2 personnes ou plus	55 100	3,11^E	31 400
Quintile inférieur	20 900	3,18 ^E	11 700
Deuxième quintile	36 600	3,17 ^E	20 500
Troisième quintile	49 900	3,18 ^E	27 700
Quatrième quintile	65 800	3,18 ^E	36 500
Quintile supérieur	102 200	2,86 ^E	60 600
1996			
Total - Familles économiques, 2 personnes ou plus	54 000	3,12^E	30 800
Quintile inférieur	21 100	3,24 ^E	11 600
Deuxième quintile	36 200	3,15 ^E	20 300
Troisième quintile	49 700	3,21 ^E	27 500
Quatrième quintile	64 500	3,14 ^E	36 100
Quintile supérieur	98 600	2,85 ^E	58 400

Tableau 11-1
Personnes à faible revenu après impôt (SFR - base de 1992), par le prévalence et le nombre estimatif — Canada

	1996	1997	1998	1999	2000	2001	2002	2003	2004	2005
Prévalence du faible revenu (%)										
Toutes les personnes	15,7	15,3	13,7	13,0	12,5	11,2	11,6	11,6	11,4	10,8
Moins de 18 ans	18,6	17,8	15,5	14,4	13,8	12,1	12,2	12,5	13,0	11,7
De 18 à 64 ans	15,7	15,5	13,9	13,4	12,9	11,7	12,1	12,2	11,9	11,4
65 ans et plus	9,8	9,1	8,6	7,8	7,6	6,7	7,6	6,8	5,6	6,1
Hommes	14,9	14,3	12,8	12,4	11,4	10,3	10,7	11,0	10,8	10,5
Moins de 18 ans	19,1	18,0	16,0	14,7	13,4	12,0	12,7	12,8	13,1	12,2
De 18 à 64 ans	14,8	14,3	12,9	12,7	11,8	10,6	11,0	11,5	11,3	11,1
65 ans et plus	5,6	5,6	5,4	4,7	4,6	4,6	4,9	4,4	3,5	3,2
Femmes	16,5	16,3	14,5	13,6	13,6	12,1	12,4	12,2	11,9	11,2
Moins de 18 ans	18,1	17,5	14,9	14,1	14,2	12,2	11,8	12,2	12,8	11,1
De 18 à 64 ans	16,6	16,7	15,0	14,0	14,1	12,8	13,1	12,9	12,6	11,8
65 ans et plus	13,0	11,8	11,1	10,3	10,0	8,3	9,7	8,7	7,3	8,4
Personnes dans les familles économiques	12,5	11,9	10,4	9,7	9,3	8,1	8,6	8,6	8,2	7,5
Hommes	11,8	10,9	9,6	9,1	8,4	7,4	8,0	8,1	7,7	7,1
Femmes	13,2	12,8	11,1	10,2	10,0	8,7	9,2	9,2	8,8	7,9
Personnes âgées	2,8^E	3,4^E	3,3^E	2,2^E	2,1^E	1,9^E	2,4	2,2	1,6^E	1,2^E
Hommes âgées	2,5 ^E	3,0 ^E	2,7 ^E	2,0 ^E	1,7 ^E	1,9 ^E	2,3 ^E	2,0 ^E	1,7 ^E	1,1 ^E
Femmes âgées	3,1 ^E	3,8 ^E	3,9 ^E	2,3 ^E	2,5 ^E	1,9 ^E	2,4 ^E	2,3 ^E	1,6 ^E	1,3 ^E
Personnes de moins de 18 ans	18,6	17,8	15,5	14,4	13,8	12,1	12,2	12,5	13,0	11,7
Dans des familles biparentales	12,4	11,6	9,9	9,4	9,5	8,3	7,3	7,9	8,4	7,8
Dans des familles monoparentales ayant une femme à leur tête	55,8	53,2	46,1	41,9	40,1	37,4	43,0	41,2	40,4	33,4
Ensemble des autres familles ¹	20,4	23,6	20,0	21,4	12,8	8,9 ^E	9,1 ^E	12,2 ^E	13,0 ^E	11,8 ^E
Personnes âgées de 18 à 64 ans	11,2	10,6	9,2	8,8	8,4	7,3	8,1	8,1	7,5	6,9
Hommes	9,8	8,9	7,8	7,8	7,4	6,3	7,0	7,2	6,4	6,0
Femmes	12,5	12,1	10,6	9,8	9,5	8,3	9,2	9,0	8,4	7,7
Personnes seules	37,3	37,9	35,1	34,0	32,9	30,8	29,5	29,6	30,1	30,4
Hommes	35,8	36,6	33,8	32,9	30,0	28,4	27,1	28,4	29,2	29,8
Femmes	38,8	39,2	36,4	35,1	35,6	33,2	32,0	30,8	31,0	31,0
Personnes âgées	25,4	22,0	20,8	21,0	20,6	18,1	19,4	17,7	15,4	18,4
Hommes âgées	19,8	17,2	17,5	17,2	17,6	16,8	15,9	14,7	11,5	13,4
Femmes âgées	27,3	23,7	22,0	22,3	21,6	18,6	20,7	18,9	16,9	20,3
Personnes de moins de 65 ans	41,9	43,8	40,4	38,7	37,3	35,3	33,2	33,8	35,0	34,3
Hommes, moins de 65 ans	38,4	39,8	36,5	35,4	32,1	30,3	29,0	30,7	32,0	32,3
Femmes, moins de 65 ans	46,9	49,5	45,8	43,4	44,3	42,1	39,0	38,0	39,3	37,1

Voir les notes à la fin du tableau.

Tableau 11-1 – suite

Personnes à faible revenu après impôt (SFR - base de 1992), par le prévalence et le nombre estimatif — Canada

	1996	1997	1998	1999	2000	2001	2002	2003	2004	2005
	Nombre estimatif ('000)									
Toutes les personnes	4 556	4 474	4 024	3 851	3 741	3 394	3 536	3 587	3 545	3 409
Moins de 18 ans	1 304	1 242	1 080	1 001	955	835	839	850	877	788
De 18 à 64 ans	2 922	2 921	2 645	2 572	2 511	2 313	2 413	2 478	2 448	2 379
65 ans et plus	330	312	299	277	275	246	284	259	219	242
Hommes	2 135	2 074	1 875	1 817	1 686	1 545	1 628	1 689	1 678	1 637
Moins de 18 ans	681	646	575	522	469	418	448	446	459	426
De 18 à 64 ans	1 372	1 344	1 219	1 223	1 144	1 052	1 098	1 169	1 158	1 153
65 ans et plus	82	84	81	72	73	75	81	74	60	58
Femmes	2 420	2 400	2 150	2 033	2 055	1 849	1 908	1 898	1 866	1 772
Moins de 18 ans	623	595	505	480	485	416	391	405	418	361
De 18 à 64 ans	1 550	1 577	1 427	1 349	1 367	1 262	1 314	1 309	1 290	1 227
65 ans et plus	248	228	218	205	202	170	203	185	159	184
Personnes dans les familles économiques	3 146	3 012	2 645	2 489	2 396	2 104	2 273	2 294	2 203	2 021
Hommes	1 460	1 370	1 215	1 161	1 081	952	1 050	1 068	1 015	950
Femmes	1 686	1 642	1 429	1 329	1 315	1 153	1 223	1 227	1 188	1 071
Personnes âgées	65^E	81^E	80^E	53^E	52^E	48^E	61^E	58^E	45^E	34^E
Hommes âgés	30 ^E	37 ^E	33 ^E	26 ^E	22 ^E	25 ^E	31 ^E	28 ^E	24 ^E	17 ^E
Femmes âgées	35 ^E	44 ^E	46 ^E	28 ^E	30 ^E	23 ^E	31 ^E	30 ^E	21 ^E	18 ^E
Personnes de moins de 18 ans	1 304	1 242	1 080	1 001	955	835	839	850	877	788
Dans des familles biparentales	713	663	557	528	537	464	405	436	457	420
Dans des familles monoparentales ayant une femme à leur tête	522	495	451	396	372	337	397	367	371	320
Ensemble des autres familles ¹	69	83	72	77	46 ^E	34 ^E	37 ^E	47 ^E	49 ^E	48 ^E
Personnes âgées de 18 à 64 ans	1 777	1 689	1 485	1 434	1 389	1 222	1 372	1 386	1 280	1 198
Hommes	749	687	607	613	590	509	571	594	531	506
Femmes	1 028	1 002	878	821	799	713	801	791	749	692
Personnes seules	1 410	1 462	1 380	1 361	1 345	1 289	1 263	1 293	1 342	1 389
Hommes	675	704	659	657	605	593	577	621	663	687
Femmes	735	759	720	705	740	696	685	672	678	701
Personnes âgées	265	231	219	223	223	197	222	201	173	207
Hommes âgés	52	47 ^E	48	47	51	50	50	46	36	41
Femmes âgées	213	184	171	177	172	147	172	155	137	167
Personnes de moins de 65 ans	1 145	1 232	1 160	1 138	1 122	1 092	1 040	1 092	1 168	1 181
Hommes, moins de 65 ans	624	657	611	610	554	543	527	575	627	646
Femmes, moins de 65 ans	522	575	549	528	568	549	513	517	541	535

1. Comprend les personnes de moins de 18 ans au sein d'une famille de personnes âgées.

Tableau 11-2
Personnes à faible revenu après impôt (SFR - base de 1992), par le prévalence et le nombre estimatif —
Terre-Neuve-et-Labrador

	1996	1997	1998	1999	2000	2001	2002	2003	2004	2005
	Prévalence du faible revenu (%)									
Toutes les personnes	15,4	13,5	13,8	14,3	13,2	11,1	11,4	12,2	11,7	8,6
Moins de 18 ans	20,9	18,2	18,9	20,0	17,7	13,7	14,0	15,8	16,1	10,8 ^E
De 18 à 64 ans	15,3	13,5	13,9	14,3	13,4	11,6	12,2	13,0	12,2	9,3
65 ans et plus	2,5 ^E	2,9 ^E	2,7 ^E	2,8 ^E	3,6 ^E	3,4 ^E	2,2 ^E	2,1 ^E	2,3 ^E	1,1 ^E
Hommes	15,1	13,5	14,1	14,0	13,0	11,9	11,2	11,5	11,1	8,6
Moins de 18 ans	22,2	20,6	21,5	21,1	19,8	16,4	15,2 ^E	11,9 ^E	14,5 ^E	11,4 ^E
De 18 à 64 ans	14,2	12,5	13,4	13,7	12,6	11,9	11,5	12,8	11,6	9,1
65 ans et plus	2,2 ^E	2,3 ^E	1,4 ^E	F	1,3 ^E	1,9 ^E	1,7 ^E	2,8 ^E	2,7 ^E	0,6 ^E
Femmes	15,7	13,5	13,6	14,6	13,4	10,3	11,6	13,0	12,3	8,5
Moins de 18 ans	19,6	15,7	16,4	18,9	15,6 ^E	10,8 ^E	12,8 ^E	19,8 ^E	17,7 ^E	10,2 ^E
De 18 à 64 ans	16,4	14,5	14,3	14,8	14,2	11,3	13,0	13,2	12,8	9,5
65 ans et plus	2,8 ^E	3,4 ^E	3,7 ^E	5,1 ^E	5,5 ^E	4,7 ^E	2,6 ^E	1,5 ^E	1,9 ^E	1,5 ^E
Personnes dans les familles économiques	13,7	11,4	11,7	11,9	11,3	9,0	8,6	9,3	9,2	6,4^E
Hommes	13,5	11,6	11,9	11,3	11,1	9,5	8,6	8,0	8,4	6,1 ^E
Femmes	14,0	11,2	11,4	12,5	11,5	8,5	8,7	10,6	10,0	6,7
Personnes âgées	1,0^E	1,1^E	0,9^E	0,4^E	1,1^E	0,8^E	1,0^E	F	1,3^E	0,7^E
Hommes âgés	1,9 ^E	2,2 ^E	1,2 ^E	F	1,5 ^E	1,5 ^E	2,0 ^E	F	1,3 ^E	F
Femmes âgées	F	F	0,5 ^E	0,8 ^E	0,8 ^E	F	F	F	1,3 ^E	1,4 ^E
Personnes de moins de 18 ans	20,9	18,2	18,9	20,0	17,7	13,7	14,0	15,8	16,1	10,8^E
Dans des familles biparentales	16,1	13,0 ^E	14,0 ^E	14,4	11,8 ^E	10,2 ^E	9,1 ^E	8,4 ^E	11,3 ^E	6,0 ^E
Dans des familles monoparentales ayant une femme à leur tête	69,0	65,6	57,5 ^E	60,1	53,1	36,3 ^E	42,3 ^E	50,8	45,7 ^E	30,5 ^E
Ensemble des autres familles ¹	7,6 ^E	7,6 ^E	F	F	F	F	F	F	F	F
Personnes âgées de 18 à 64 ans	12,6	10,1	10,4	10,5	10,5	8,5	8,0	8,6	8,2	5,9^E
Hommes	11,5	9,2	9,8	9,1	9,3	8,1	7,2 ^E	7,8 ^E	7,5	5,3 ^E
Femmes	13,7	10,9	11,0	11,8	11,6	8,9	8,7	9,3	8,8	6,5
Personnes seules	35,6	39,1	38,3	40,5	33,2	32,2	38,4	39,4	34,8	27,3
Hommes	35,7	37,7	41,3	45,6 ^E	32,8 ^E	35,5	39,4	43,2	35,1	29,9 ^E
Femmes	35,6 ^E	40,5	35,9	35,9 ^E	33,6	29,0 ^E	37,6	35,5	34,6	24,6 ^E
Personnes âgées	F	9,3^E	8,5^E	10,0^E	11,5^E	11,5^E	6,8^E	8,6^E	5,3^E	2,3^E
Hommes âgés	F	F	F	F	F	F	F	F	F	F
Femmes âgées	F	F	10,4 ^E	13,8 ^E	15,3 ^E	13,9 ^E	9,3 ^E	F	F	F
Personnes de moins de 65 ans	46,7	52,2	52,2	55,3	43,0	41,9	50,1	52,9	47,0	38,6
Hommes, moins de 65 ans	42,3	44,5	49,2 ^E	56,2 ^E	38,8 ^E	41,6	47,0	51,0	40,7	35,1 ^E
Femmes, moins de 65 ans	52,1 ^E	62,2	55,9	54,1 ^E	49,9	42,4 ^E	53,5	55,5	55,9	43,8 ^E

Voir les notes à la fin du tableau.

Tableau 11-2 – suite

**Personnes à faible revenu après impôt (SFR - base de 1992), par le prévalence et le nombre estimatif —
Terre-Neuve-et-Labrador**

	1996	1997	1998	1999	2000	2001	2002	2003	2004	2005
	Nombre estimatif ('000)									
Toutes les personnes	84	73	73	75	69	57	59	63	60	44
Moins de 18 ans	28	23	23	24	20	15	15	16	16	11 ^E
De 18 à 64 ans	55	48	49	50	46	40	42	45	42	32
65 ans et plus	F	F	F	F	F	F	F	F	F	F
Hommes	41	36	37	36	33	30	28	29	28	22
Moins de 18 ans	15	13	13 ^E	13	11	9	8 ^E	6 ^E	7 ^E	F
De 18 à 64 ans	26	22	23	24	22	20	20	22	20	15
65 ans et plus	F	F	F	F	F	F	F	F	F	F
Femmes	44	37	37	39	35	27	30	34	32	22
Moins de 18 ans	13	10	10	11	9 ^E	6 ^E	7 ^E	10 ^E	9 ^E	F
De 18 à 64 ans	30	26	25	26	25	20	23	23	23	17
65 ans et plus	F	F	F	F	F	F	F	F	F	F
Personnes dans les familles économiques	70	56	57	57	54	42	40	43	42	29^E
Hommes	34	29	29	27	26	22	20	18	19	14 ^E
Femmes	36	28	28	30	28	20	20	25	24	16
Personnes âgées	F	F	F	F	F	F	F	F	F	F
Hommes âgées	F	F	F	F	F	F	F	F	F	F
Femmes âgées	F	F	F	F	F	F	F	F	F	F
Personnes de moins de 18 ans	28	23	23	24	20	15	15	16	16	11^E
Dans des familles biparentales	18	14 ^E	14 ^E	14	11 ^E	9 ^E	F	F	F	F
Dans des familles monoparentales ayant une femme à leur tête	9 ^E	9 ^E	9 ^E	9 ^E	9 ^E	F	6 ^E	9 ^E	F	F
Ensemble des autres familles ¹	F	F	F	F	F	F	F	F	F	F
Personnes âgées de 18 à 64 ans	42	33	33	33	33	27	25	27	25	18^E
Hommes	19	15	16	14	14	12	11 ^E	12 ^E	11	8 ^E
Femmes	23	18	18	19	19	14	14	15	14	10
Personnes seules	14	16	16	18	15	15	18	19	18	14
Hommes	7 ^E	7 ^E	8 ^E	10 ^E	7 ^E	8 ^E	9 ^E	11 ^E	9 ^E	8 ^E
Femmes	8 ^E	9	8	8 ^E	8 ^E	7 ^E	10 ^E	9	9 ^E	6 ^E
Personnes âgées	F	F	F	F	F	F	F	F	F	F
Hommes âgées	F	F	F	F	F	F	F	F	F	F
Femmes âgées	F	F	F	F	F	F	F	F	F	F
Personnes de moins de 65 ans	13	15	15	16^E	13	13	18	18	17	14
Hommes, moins de 65 ans	7 ^E	7 ^E	8 ^E	10 ^E	7 ^E	8 ^E	9 ^E	10 ^E	9 ^E	8 ^E
Femmes, moins de 65 ans	7 ^E	8	7	7 ^E	6 ^E	5 ^E	9 ^E	8 ^E	8 ^E	6 ^E

1. Comprend les personnes de moins de 18 ans au sein d'une famille de personnes âgées.

Tableau 11-3

Personnes à faible revenu après impôt (SFR - base de 1992), par le prévalence et le nombre estimatif —
Île-du-Prince-Édouard

	1996	1997	1998	1999	2000	2001	2002	2003	2004	2005
Prévalence du faible revenu (%)										
Toutes les personnes	9,2	9,4	8,5^E	9,5	9,1	7,5^E	7,3	6,5	5,3^E	5,4
Moins de 18 ans	10,3 ^E	10,4 ^E	7,4 ^E	8,3 ^E	7,7	5,8 ^E	7,1 ^E	4,7 ^E	4,1 ^E	3,3 ^E
De 18 à 64 ans	9,4	9,7	9,0	10,6	10,2	8,9 ^E	7,8	7,6	6,0	6,3 ^E
65 ans et plus	6,2 ^E	5,5 ^E	8,1 ^E	6,5 ^E	5,9 ^E	3,7 ^E	5,8 ^E	4,5 ^E	3,9 ^E	4,5 ^E
Hommes	8,5^E	7,7	8,1^E	8,5	8,4	6,1^E	6,7^E	6,6^E	5,1^E	5,1^E
Moins de 18 ans	9,7 ^E	8,5 ^E	9,0 ^E	8,2 ^E	8,8 ^E	4,2 ^E	7,2 ^E	5,1 ^E	4,7 ^E	2,5 ^E
De 18 à 64 ans	9,4 ^E	8,5	8,4 ^E	9,4	9,3	7,6 ^E	6,6 ^E	7,7	5,9 ^E	6,4 ^E
65 ans et plus	F	1,4 ^E	4,6 ^E	4,2 ^E	2,7 ^E	2,1 ^E	6,0 ^E	3,7 ^E	1,5 ^E	3,4 ^E
Femmes	10,0	10,9	8,8^E	10,4	9,7	8,7^E	8,0	6,5	5,5^E	5,6^E
Moins de 18 ans	10,8 ^E	12,3 ^E	5,8 ^E	8,4 ^E	6,7 ^E	7,3 ^E	6,9 ^E	4,3 ^E	3,5 ^E	4,2 ^E
De 18 à 64 ans	9,4	10,9	9,6	11,7	11,1	10,1 ^E	8,9	7,6	6,1 ^E	6,2 ^E
65 ans et plus	10,8 ^E	8,6 ^E	10,8 ^E	8,2 ^E	8,4 ^E	5,0 ^E	5,6 ^E	5,1 ^E	5,8 ^E	5,3 ^E
Personnes dans les familles économiques	7,0^E	6,2^E	6,0^E	6,4^E	6,4	5,3^E	4,8^E	3,6^E	2,8^E	2,6^E
Hommes	5,9 ^E	4,3 ^E	5,6 ^E	5,5 ^E	6,2 ^E	4,1 ^E	4,3 ^E	3,5 ^E	2,7 ^E	2,2 ^E
Femmes	8,0 ^E	8,0 ^E	6,4 ^E	7,3 ^E	6,7	6,3 ^E	5,2 ^E	3,7 ^E	2,9 ^E	3,1 ^E
Personnes âgées	3,9^E	2,6^E	5,7^E	4,9^E	3,9^E	2,9^E	1,8^E	2,7^E	0,5^E	1,5^E
Hommes âgés	F	F	F	3,7 ^E	2,5 ^E	F	F	3,7 ^E	0,9 ^E	1,6 ^E
Femmes âgées	F	F	F	F	F	3,3 ^E	F	F	F	F
Personnes de moins de 18 ans	10,3^E	10,4^E	7,4^E	8,3^E	7,7	5,8^E	7,1^E	4,7^E	4,1^E	3,3^E
Dans des familles biparentales	7,5 ^E	4,8 ^E	3,6 ^E	4,9 ^E	5,6 ^E	3,7 ^E	4,9 ^E	4,6 ^E	2,0 ^E	1,6 ^E
Dans des familles monoparentales ayant une femme à leur tête	40,8 ^E	48,6 ^E	36,3 ^E	33,2 ^E	24,9 ^E	16,0 ^E	18,2 ^E	F	13,8 ^E	F
Ensemble des autres familles ¹	F	F	F	F	F	F	F	F	F	F
Personnes âgées de 18 à 64 ans	5,9^E	4,7^E	5,4^E	5,8^E	6,3	5,4^E	4,2^E	3,3^E	2,6^E	2,6^E
Hommes	5,1 ^E	2,9 ^E	4,6 ^E	4,6 ^E	5,6 ^E	4,4 ^E	3,1 ^E	2,8 ^E	2,1 ^E	2,3 ^E
Femmes	6,7 ^E	6,4 ^E	6,1 ^E	7,0 ^E	6,9	6,4 ^E	5,3 ^E	3,9 ^E	3,0 ^E	2,9 ^E
Personnes seules	27,6	35,4	28,5	33,8	29,8	24,6	27,2	28,8	24,2	25,6
Hommes	30,4 ^E	36,3	28,5 ^E	33,6	26,7 ^E	22,5 ^E	28,8 ^E	32,4	25,5 ^E	30,3 ^E
Femmes	25,2 ^E	34,5 ^E	28,5 ^E	33,9	32,7	26,4	26,1 ^E	25,9 ^E	23,3 ^E	22,2 ^E
Personnes âgées	11,0^E	12,5^E	13,9^E	10,7^E	11,0^E	5,9^E	14,2^E	8,4^E	11,3^E	12,9^E
Hommes âgés	F	F	F	F	F	F	F	F	F	F
Femmes âgées	14,3 ^E	13,6 ^E	12,4 ^E	11,7 ^E	13,2 ^E	7,8 ^E	13,3 ^E	10,0 ^E	13,5 ^E	12,3 ^E
Personnes de moins de 65 ans	36,9	46,3	35,5	44,0	38,5	33,2	34,7	40,0	31,2	31,0
Hommes, moins de 65 ans	36,9 ^E	41,4	30,3 ^E	38,1	30,8 ^E	26,9 ^E	32,5 ^E	39,4	30,4 ^E	33,5 ^E
Femmes, moins de 65 ans	36,9 ^E	53,7 ^E	44,0 ^E	51,8	49,9	41,4 ^E	36,9 ^E	40,8 ^E	32,2 ^E	28,4 ^E

Voir les notes à la fin du tableau.

Tableau 11-3 – suite

**Personnes à faible revenu après impôt (SFR - base de 1992), par le prévalence et le nombre estimatif —
Île-du-Prince-Édouard**

	1996	1997	1998	1999	2000	2001	2002	2003	2004	2005
	Nombre estimatif ('000)									
Toutes les personnes	12	13	11^E	13	12	10^E	10	9	7^E	7
Moins de 18 ans	F	4 ^E	F	F	F	F	F	F	F	F
De 18 à 64 ans	8	8	7	9	9	8 ^E	7	7	5	5 ^E
65 ans et plus	F	F	F	F	F	F	F	F	F	F
Hommes	6^E	5	5^E	6	6	4^E	4^E	4^E	3^E	3^E
Moins de 18 ans	F	F	F	F	F	F	F	F	F	F
De 18 à 64 ans	4 ^E	4	3 ^E	4	4	3 ^E	3 ^E	3	2 ^E	3 ^E
65 ans et plus	F	F	F	F	F	F	F	F	F	F
Femmes	7	7	6^E	7	7	6^E	5	5	4^E	4^E
Moins de 18 ans	F	F	F	F	F	F	F	F	F	F
De 18 à 64 ans	4	5	4	5	5	4 ^E	4	3	3 ^E	3 ^E
65 ans et plus	F	F	F	F	F	F	F	F	F	F
Personnes dans les familles économiques	8^E	7^E	7^E	8^E	8	6^E	F	F	F	F
Hommes	3 ^E	3 ^E	F	3 ^E	4 ^E	F	F	F	F	F
Femmes	5 ^E	5 ^E	F	4 ^E	4	4 ^E	F	F	F	F
Personnes âgées	F	F	F	F	F	F	F	F	F	F
Hommes âgées	F	F	F	F	F	F	F	F	F	F
Femmes âgées	F	F	F	F	F	F	F	F	F	F
Personnes de moins de 18 ans	F	4^E	F	F	F	F	F	F	F	F
Dans des familles biparentales	F	F	F	F	F	F	F	F	F	F
Dans des familles monoparentales ayant une femme à leur tête	F	F	F	F	F	F	F	F	F	F
Ensemble des autres familles ¹	F	F	F	F	F	F	F	F	F	F
Personnes âgées de 18 à 64 ans	4^E	3^E	4^E	4^E	5	4^E	F	F	F	F
Hommes	F	F	F	F	F	F	F	F	F	F
Femmes	3 ^E	2 ^E	F	3 ^E	3	2 ^E	F	F	F	F
Personnes seules	4	5	4	5	5	4	4	5	4	4
Hommes	2 ^E	3 ^E	F	2 ^E	2 ^E	F	2 ^E	2 ^E	2 ^E	F
Femmes	2 ^E	3 ^E	2 ^E	3	3	2	2 ^E	2 ^E	2 ^E	F
Personnes âgées	F	F	F	F	F	F	F	F	F	F
Hommes âgées	F	F	F	F	F	F	F	F	F	F
Femmes âgées	F	F	F	F	F	F	F	F	F	F
Personnes de moins de 65 ans	3	5	4	5	4	3	3	4	3	3^E
Hommes, moins de 65 ans	2 ^E	2 ^E	F	2 ^E	2 ^E	F	F	2 ^E	2 ^E	F
Femmes, moins de 65 ans	F	2 ^E	F	2	2	2 ^E	F	F	F	F

1. Comprend les personnes de moins de 18 ans au sein d'une famille de personnes âgées.

Tableau 11-4

Personnes à faible revenu après impôt (SFR - base de 1992), par le prévalence et le nombre estimatif — Nouvelle-Écosse

	1996	1997	1998	1999	2000	2001	2002	2003	2004	2005
Prévalence du faible revenu (%)										
Toutes les personnes	13,9	14,1	14,1	11,4	11,6	10,6	9,9	11,2	10,0	8,9
Moins de 18 ans	17,7	19,3	16,6	11,8	12,5	13,3	12,7	14,4	12,0 ^E	10,4 ^E
De 18 à 64 ans	14,2	13,8	15,0	12,7	12,5	11,2	10,2	11,5	10,6	9,7
65 ans et plus	5,1 ^E	5,7 ^E	5,0 ^E	4,5 ^E	5,7	3,0 ^E	4,1 ^E	5,1 ^E	4,2 ^E	3,2 ^E
Hommes	11,4	11,0	11,4	11,0	11,1	10,3	9,9	10,6	9,6	8,5
Moins de 18 ans	16,2	16,8	15,6 ^E	13,0 ^E	13,6	13,1 ^E	13,8 ^E	13,6	11,2 ^E	10,0 ^E
De 18 à 64 ans	11,1	10,2	11,2	11,8	11,4	10,7	10,0	10,7	10,1	9,4
65 ans et plus	1,9 ^E	3,1 ^E	3,4 ^E	2,6 ^E	4,5 ^E	2,7 ^E	2,2 ^E	4,4 ^E	3,6 ^E	1,7 ^E
Femmes	16,3	16,9	16,6	11,8	12,1	10,8	9,9	11,8	10,5	9,3
Moins de 18 ans	19,3	21,9	17,7	10,5 ^E	11,3 ^E	13,5 ^E	11,4 ^E	15,2 ^E	12,9 ^E	10,9 ^E
De 18 à 64 ans	17,2	17,3	18,6	13,5	13,6	11,7	10,5	12,2	11,1	10,0
65 ans et plus	7,5 ^E	7,6 ^E	6,2 ^E	6,0 ^E	6,7 ^E	3,2 ^E	5,6 ^E	5,5 ^E	4,7 ^E	4,4 ^E
Personnes dans les familles économiques	11,2	11,5	11,4	8,3	8,6	7,8	7,3	8,6	6,6	5,3
Hommes	8,8	9,2	9,5	8,1	8,6	7,5	7,2	7,7	5,7	4,9 ^E
Femmes	13,4	13,9	13,2	8,4	8,7	8,1	7,4	9,4	7,4	5,8 ^E
Personnes âgées	0,5^E	3,6^E	2,4^E	1,0^E	2,2^E	1,2^E	1,4^E	1,4^E	0,9^E	0,4^E
Hommes âgés	0,2 ^E	3,7 ^E	2,8 ^E	0,8 ^E	2,8 ^E	1,5 ^E	0,7 ^E	1,4 ^E	0,9 ^E	0,7 ^E
Femmes âgées	0,9 ^E	3,5 ^E	2,0 ^E	1,1 ^E	1,6 ^E	0,8 ^E	2,2 ^E	1,4 ^E	1,0 ^E	0,1 ^E
Personnes de moins de 18 ans	17,7	19,3	16,6	11,8	12,5	13,3	12,7	14,4	12,0^E	10,4^E
Dans des familles biparentales	8,6 ^E	7,6 ^E	6,1 ^E	6,4 ^E	8,7 ^E	9,0 ^E	6,3 ^E	8,5 ^E	6,6 ^E	7,2 ^E
Dans des familles monoparentales ayant une femme à leur tête	65,3	73,0	68,6	41,3 ^E	35,9 ^E	40,9 ^E	39,1 ^E	39,2 ^E	34,3 ^E	27,5 ^E
Ensemble des autres familles ¹	22,5 ^E	28,9 ^E	23,5 ^E	21,0 ^E	19,3 ^E	15,4 ^E	29,2 ^E	18,8 ^E	F	F
Personnes âgées de 18 à 64 ans	10,0	9,5	10,7	8,0	8,1	6,8	6,2	7,6	5,5	4,4
Hommes	6,9	6,6	7,9	7,3	7,4	6,2 ^E	5,5	6,4	4,4 ^E	3,8 ^E
Femmes	12,9	12,3	13,3	8,6	8,8	7,3	6,8	8,6	6,6	4,9 ^E
Personnes seules	34,2	32,0	32,9	32,8	31,2	28,1	26,4	27,3	30,4	29,6
Hommes	32,3	26,0	25,9 ^E	31,7	30,7	30,1	28,1	28,0	33,0	32,4
Femmes	35,6	36,7	38,5	33,8	31,6	26,5	24,8	26,6	28,0	27,5
Personnes âgées	15,1^E	10,2^E	11,2^E	12,2^E	13,6^E	6,9^E	9,9^E	13,2^E	11,9^E	9,8^E
Hommes âgés	9,0 ^E	F	F	F	12,1 ^E	F	F	15,5 ^E	F	F
Femmes âgées	17,2 ^E	13,6 ^E	13,2 ^E	13,0 ^E	14,2 ^E	6,5 ^E	10,5 ^E	12,3 ^E	10,8 ^E	10,7 ^E
Personnes de moins de 65 ans	43,8	42,9	42,6	42,6	39,1	37,8	33,7	33,2	37,6	37,4
Hommes, moins de 65 ans	38,1	32,5	30,6 ^E	36,3	35,2	34,8	32,3	30,8	36,7	37,3
Femmes, moins de 65 ans	50,3	54,1	55,8	50,5	42,9	41,2	35,6	36,4	38,8	37,5

Voir les notes à la fin du tableau.

Tableau 11-4 – suite

Personnes à faible revenu après impôt (SFR - base de 1992), par le prévalence et le nombre estimatif —
Nouvelle-Écosse

	1996	1997	1998	1999	2000	2001	2002	2003	2004	2005
	Nombre estimatif ('000)									
Toutes les personnes	126	127	127	103	105	96	90	102	91	81
Moins de 18 ans	38	41	34	24	25	26	25	27	22 ^E	19 ^E
De 18 à 64 ans	82	80	87	74	73	66	60	68	63	58
65 ans et plus	6 ^E	7 ^E	6 ^E	5 ^E	7	F	5 ^E	6 ^E	F	F
Hommes	50	49	51	49	49	46	44	47	43	38
Moins de 18 ans	18	18	17 ^E	14 ^E	14	13 ^E	14 ^E	14 ^E	11 ^E	9 ^E
De 18 à 64 ans	31	29	32	34	33	31	29	31	30	27
65 ans et plus	F	F	F	F	F	F	F	F	F	F
Femmes	76	78	77	55	56	50	46	55	48	44
Moins de 18 ans	20	22	17	10 ^E	11 ^E	13 ^E	11 ^E	14 ^E	11 ^E	10 ^E
De 18 à 64 ans	50	51	55	40	41	35	31	37	34	31
65 ans et plus	5 ^E	5 ^E	4 ^E	F	5 ^E	F	F	F	F	F
Personnes dans les familles économiques	89	92	90	65	68	61	57	67	51	41
Hommes	35	36	37	32	34	29	28	30	22	19 ^E
Femmes	54	55	52	33	34	32	29	37	29	22 ^E
Personnes âgées	F	F	F	F	F	F	F	F	F	F
Hommes âgées	F	F	F	F	F	F	F	F	F	F
Femmes âgées	F	F	F	F	F	F	F	F	F	F
Personnes de moins de 18 ans	38	41	34	24	25	26	25	27	22^E	19^E
Dans des familles biparentales	15 ^E	13 ^E	10 ^E	11 ^E	15 ^E	15 ^E	F	13 ^E	F	F
Dans des familles monoparentales ayant une femme à leur tête	21 ^E	25 ^E	22 ^E	11 ^E	9 ^E	10 ^E	12 ^E	13 ^E	F	F
Ensemble des autres familles ¹	F	F	F	F	F	F	F	F	F	F
Personnes âgées de 18 à 64 ans	50	48	53	40	41	34	31	38	28	22
Hommes	17	16	19	18	18	15 ^E	13 ^E	15	11 ^E	9 ^E
Femmes	34	32	34	23	23	19	18	23	17	13 ^E
Personnes seules	37	36	37	38	37	34	33	35	40	40
Hommes	15	13 ^E	13 ^E	17	15	16	17	18	21	19
Femmes	22	23	24	21	22	18	16	17	19	21
Personnes âgées	5^E	4^E	4^E	F	5^E	F	F	F	F	F
Hommes âgées	F	F	F	F	F	F	F	F	F	F
Femmes âgées	5 ^E	4 ^E	3 ^E	F	F	F	F	F	F	F
Personnes de moins de 65 ans	32	32	33	34	32	32	29	30	36	36
Hommes, moins de 65 ans	15	12 ^E	13 ^E	16	14	16	16	16	19	18
Femmes, moins de 65 ans	17	19	21	18	18	16	14	14	16	18

1. Comprend les personnes de moins de 18 ans au sein d'une famille de personnes âgées.

Tableau 11-5
Personnes à faible revenu après impôt (SFR - base de 1992), par le prévalence et le nombre estimatif —
Nouveau-Brunswick

	1996	1997	1998	1999	2000	2001	2002	2003	2004	2005
	Prévalence du faible revenu (%)									
Toutes les personnes	11,3	12,5	11,4	10,3	9,2	8,7	9,7	9,7	8,6	9,5
Moins de 18 ans	13,8	14,5	14,0	13,3	10,5	9,5 ^E	10,3 ^E	10,9	9,0 ^E	10,3 ^E
De 18 à 64 ans	11,7	13,7	12,0	10,5	9,8	9,7	10,9	10,6	9,7	10,6
65 ans et plus	4,7 ^E	2,6 ^E	3,3 ^E	3,9 ^E	3,4 ^E	2,3 ^E	2,9 ^E	2,9 ^E	2,7 ^E	3,5 ^E
Hommes	10,5	12,1	11,3	9,4	9,0	8,5	9,4	9,7	8,5	9,0
Moins de 18 ans	14,1 ^E	16,1	15,4 ^E	12,7 ^E	11,8 ^E	10,5 ^E	10,6 ^E	12,3 ^E	9,4 ^E	11,8 ^E
De 18 à 64 ans	10,4	12,3	11,6	9,6	9,3	9,2	10,3	10,1	9,2	9,1
65 ans et plus	3,1 ^E	1,3 ^E	0,5 ^E	1,7 ^E	1,2 ^E	0,8 ^E	1,3 ^E	2,5 ^E	2,3 ^E	3,1 ^E
Femmes	12,2	13,0	11,5	11,2	9,4	8,9	10,1	9,6	8,8	10,1
Moins de 18 ans	13,5	12,7	12,6 ^E	14,0 ^E	9,2 ^E	8,5 ^E	10,0 ^E	9,4 ^E	8,5 ^E	8,5 ^E
De 18 à 64 ans	13,0	15,1	12,5	11,5	10,4	10,2	11,4	11,1	10,2	12,0
65 ans et plus	5,9 ^E	3,5 ^E	5,3 ^E	5,6 ^E	5,0 ^E	3,4 ^E	4,1 ^E	3,3 ^E	2,9 ^E	3,7 ^E
Personnes dans les familles économiques	8,8	10,0	9,1	8,3	6,5	6,2	7,4	7,7	6,3	6,6
Hommes	7,9	9,1	8,4	7,0	6,1	5,6	6,6	7,4	5,9	6,2
Femmes	9,8	10,9	9,7	9,4	7,0	6,7	8,2	7,9	6,7	6,9
Personnes âgées	1,7^E	1,3^E	0,7^E	1,0^E	0,3^E	0,5^E	0,5^E	1,5^E	1,0^E	1,8^E
Hommes âgés	1,9 ^E	1,4 ^E	0,6 ^E	1,1 ^E	0,2 ^E	0,5 ^E	F	0,9 ^E	1,2 ^E	1,8 ^E
Femmes âgées	1,5 ^E	1,2 ^E	0,8 ^E	1,0 ^E	0,5 ^E	0,6 ^E	1,0 ^E	2,2 ^E	0,7 ^E	1,8 ^E
Personnes de moins de 18 ans	13,8	14,5	14,0	13,3	10,5	9,5^E	10,3^E	10,9	9,0^E	10,3^E
Dans des familles biparentales	7,3 ^E	6,9 ^E	6,7 ^E	6,7 ^E	6,4 ^E	3,5 ^E	5,4 ^E	4,9 ^E	4,1 ^E	4,0 ^E
Dans des familles monoparentales ayant une femme à leur tête	57,9	61,5	52,2	51,3	41,6 ^E	48,2	37,2 ^E	44,6	38,4 ^E	36,0 ^E
Ensemble des autres familles ¹	15,2 ^E	8,8 ^E	18,2 ^E	14,6 ^E	10,7 ^E	13,6 ^E	F	9,5 ^E	8,6 ^E	F
Personnes âgées de 18 à 64 ans	7,9	9,5	8,4	7,4	6,0	5,8	7,4	7,4	6,1	6,1
Hommes	6,2	7,3	6,7	5,7	4,7	4,5	6,1	6,6	5,3	4,9
Femmes	9,5	11,6	9,9	8,9	7,1	6,9	8,7	8,3	6,9	7,3
Personnes seules	31,8	32,7	29,2	26,1	28,6	27,2	26,1	23,7	25,1	29,9
Hommes	33,7	37,5	34,9	28,7	30,6	29,7	28,9	26,0	27,1	28,8
Femmes	30,1	28,5	24,1	23,7	26,7	24,8	23,2	21,6	23,3	31,0
Personnes âgées	12,7^E	5,7^E	9,2^E	10,2^E	10,2^E	6,2^E	7,9^E	5,7^E	6,4^E	8,3^E
Hommes âgés	F	F	F	F	F	F	F	7,8 ^E	F	F
Femmes âgées	12,5 ^E	7,0 ^E	11,4 ^E	11,5 ^E	11,2 ^E	7,2 ^E	8,5 ^E	4,8 ^E	6,2 ^E	7,5 ^E
Personnes de moins de 65 ans	40,0	44,5	38,7	34,2	37,6	37,7	35,9	33,8	34,4	38,0
Hommes, moins de 65 ans	36,0	42,7	40,3	32,8	34,8	34,6	34,6	30,9	31,6	31,6
Femmes, moins de 65 ans	45,7	47,1	36,3 ^E	36,3	42,1	42,9	38,0	37,9	38,3	46,1

Voir les notes à la fin du tableau.

Tableau 11-5 – suite

Personnes à faible revenu après impôt (SFR - base de 1992), par le prévalence et le nombre estimatif —
Nouveau-Brunswick

	1996	1997	1998	1999	2000	2001	2002	2003	2004	2005
	Nombre estimatif ('000)									
Toutes les personnes	83	92	83	76	67	63	71	71	63	70
Moins de 18 ans	24	25	23	22	17	15 ^E	16 ^E	17	13 ^E	15 ^E
De 18 à 64 ans	55	65	57	50	47	46	52	51	47	51
65 ans et plus	4 ^E	F	F	F	F	F	F	F	F	F
Hommes	38	44	41	34	32	30	34	35	31	32
Moins de 18 ans	12 ^E	14	13 ^E	10 ^E	10 ^E	8 ^E	8 ^E	10 ^E	7 ^E	9 ^E
De 18 à 64 ans	24	29	27	23	22	22	25	24	22	22
65 ans et plus	F	F	F	F	F	F	F	F	F	F
Femmes	45	48	42	42	35	33	37	36	32	37
Moins de 18 ans	11	10	10 ^E	11 ^E	7 ^E	7 ^E	8 ^E	7 ^E	F	6 ^E
De 18 à 64 ans	31	36	30	27	25	25	27	27	25	29
65 ans et plus	F	F	F	F	F	F	F	F	F	F
Personnes dans les familles économiques	58	65	59	53	42	40	48	49	40	42
Hommes	26	30	27	22	19	18	21	23	19	20
Femmes	32	35	32	31	23	22	27	26	21	22
Personnes âgées	F	F	F	F	F	F	F	F	F	F
Hommes âgées	F	F	F	F	F	F	F	F	F	F
Femmes âgées	F	F	F	F	F	F	F	F	F	F
Personnes de moins de 18 ans	24	25	23	22	17	15^E	16^E	17	13^E	15^E
Dans des familles biparentales	10 ^E	9 ^E	9 ^E	9 ^E	9 ^E	F	F	F	F	F
Dans des familles monoparentales ayant une femme à leur tête	12 ^E	14 ^E	13 ^E	12 ^E	8 ^E	9 ^E	F	10 ^E	F	10 ^E
Ensemble des autres familles ¹	F	F	F	F	F	F	F	F	F	F
Personnes âgées de 18 à 64 ans	33	39	35	31	25	24	31	32	26	26
Hommes	12	15	14	12	10	9	12	13	11	10
Femmes	20	25	21	19	15	15	19	18	15	16
Personnes seules	26	27	24	22	25	24	23	21	23	28
Hommes	13	14	14	11	13	13	13	11	12	13
Femmes	13	13	11	11	12	11	10	10	11	15
Personnes âgées	F	F	F	F	F	F	F	F	F	F
Hommes âgées	F	F	F	F	F	F	F	F	F	F
Femmes âgées	F	F	F	F	F	F	F	F	F	F
Personnes de moins de 65 ans	23	25	22	19	22	22	21	20	21	26
Hommes, moins de 65 ans	12	14	14	11	12	13	12	11	11	12
Femmes, moins de 65 ans	11	11	8 ^E	8 ^E	9	9	8	9	10	14

1. Comprend les personnes de moins de 18 ans au sein d'une famille de personnes âgées.

Tableau 11-6
Personnes à faible revenu après impôt (SFR - base de 1992), par le prévalence et le nombre estimatif — Québec

	1996	1997	1998	1999	2000	2001	2002	2003	2004	2005
Prévalence du faible revenu (%)										
Toutes les personnes	18,8	19,3	16,9	14,8	14,8	13,8	12,3	12,3	11,5	11,8
Moins de 18 ans	20,1	22,4	18,6	14,8	16,0	14,5	11,3	10,9	11,1	9,6
De 18 à 64 ans	18,6	19,1	16,7	15,1	14,9	14,1	12,6	13,1	12,0	12,7
65 ans et plus	17,1	14,6	15,4	13,0	12,1	10,6	11,8	10,3	9,3	10,5
Hommes	17,9	18,3	15,9	13,5	13,0	11,9	10,3	11,2	10,9	10,9
Moins de 18 ans	20,5	22,9	18,8	15,6	15,8	14,2	12,2	11,0	11,5	9,5
De 18 à 64 ans	18,3	18,1	15,7	13,9	13,3	12,1	10,3	12,4	11,9	12,4
65 ans et plus	9,0 ^E	8,3 ^E	10,3 ^E	6,5 ^E	5,8 ^E	5,6 ^E	6,6 ^E	4,2 ^E	4,0 ^E	4,8 ^E
Femmes	19,6	20,3	18,0	16,1	16,5	15,6	14,2	13,4	12,0	12,7
Moins de 18 ans	19,6	21,9	18,3	14,1	16,3	14,8	10,3	10,7	10,6	9,6 ^E
De 18 à 64 ans	18,9	20,0	17,6	16,4	16,5	16,1	15,0	13,9	12,2	13,1
65 ans et plus	23,0	19,2	19,2	17,8	16,8	14,3	15,7	14,9	13,3	14,8
Personnes dans les familles économiques	14,5	14,9	12,6	10,5	10,6	9,7	8,6	8,6	7,5	7,0
Hommes	14,0	13,7	11,6	9,6	9,6	8,6	7,7	7,9	6,9	6,4
Femmes	15,0	16,0	13,5	11,3	11,6	10,7	9,5	9,2	8,0	7,6
Personnes âgées	4,1^E	3,8^E	5,7^E	3,0^E	2,7^E	2,0^E	3,5^E	2,2^E	2,1^E	1,5^E
Hommes âgées	3,5 ^E	3,1 ^E	5,7 ^E	3,0 ^E	2,8 ^E	1,6 ^E	3,7 ^E	1,4 ^E	1,8 ^E	1,0 ^E
Femmes âgées	4,7 ^E	4,5 ^E	5,7 ^E	3,0 ^E	2,5 ^E	2,3 ^E	3,2 ^E	3,1 ^E	2,4 ^E	2,0 ^E
Personnes de moins de 18 ans	20,1	22,4	18,6	14,8	16,0	14,5	11,3	10,9	11,1	9,6
Dans des familles biparentales	14,2	15,1	12,9	9,1	10,2	10,0	5,9 ^E	6,7	7,1 ^E	6,1 ^E
Dans des familles monoparentales ayant une femme à leur tête	54,6	60,3	45,7	44,5	44,9	38,8	40,9	33,9	31,0	27,9
Ensemble des autres familles ¹	26,4 ^E	31,6 ^E	32,9 ^E	23,5 ^E	16,4 ^E	11,4 ^E	9,7 ^E	13,5 ^E	18,2 ^E	13,1 ^E
Personnes âgées de 18 à 64 ans	13,6	13,3	11,1	9,9	9,6	9,0	8,3	8,7	7,0	7,0
Hommes	12,6	11,2	9,4	8,2	8,2	7,5	6,5	7,7	5,9	6,2
Femmes	14,5	15,2	12,8	11,5	11,1	10,4	10,1	9,6	8,0	7,7
Personnes seules	44,4	45,4	41,9	39,0	37,8	35,5	31,3	31,4	31,2	35,0
Hommes	41,0	45,2	41,0	35,5	32,3	29,2	24,7	28,2	30,6	32,7
Femmes	47,7	45,5	42,8	42,4	42,9	41,5	37,4	34,5	31,8	37,3
Personnes âgées	43,1	36,4	35,6	35,6	33,0	29,5	28,5	26,8	24,1	28,8
Hommes âgées	32,5 ^E	28,8 ^E	29,4 ^E	24,5 ^E	19,3 ^E	21,4 ^E	17,4 ^E	15,3 ^E	12,5 ^E	19,8 ^E
Femmes âgées	46,5	39,0	37,7	38,8	37,5	32,6	32,7	31,0	28,4	32,1
Personnes de moins de 65 ans	44,8	48,6	44,1	40,1	39,3	37,4	32,3	32,9	33,7	37,1
Hommes, moins de 65 ans	42,2	47,8	42,7	36,9	34,1	30,4	25,9	30,2	33,6	34,7
Femmes, moins de 65 ans	48,5	49,6	45,8	44,5	45,9	46,2	40,0	36,4	33,8	40,2

Voir les notes à la fin du tableau.

Tableau 11-6 – suite

Personnes à faible revenu après impôt (SFR - base de 1992), par le prévalence et le nombre estimatif — Québec

	1996	1997	1998	1999	2000	2001	2002	2003	2004	2005
	Nombre estimatif ('000)									
Toutes les personnes	1 336	1 378	1 212	1 064	1 067	998	894	904	849	879
Moins de 18 ans	331	365	298	235	251	225	173	166	168	144
De 18 à 64 ans	866	892	785	717	711	679	614	643	593	633
65 ans et plus	138	121	130	111	106	94	107	96	88	102
Hommes	626	643	563	478	461	423	372	407	402	403
Moins de 18 ans	171	190	155	125	122	109	96	86	91	74 E
De 18 à 64 ans	425	424	371	330	317	293	250	304	294	308
65 ans et plus	31 E	29 E	36 E	24 E	22 E	21 E	26 E	F	F	20 E
Femmes	709	734	650	585	607	575	522	498	447	477
Moins de 18 ans	160	174	142	110	129	116	77	80	77 E	70 E
De 18 à 64 ans	441	468	414	388	394	386	363	339	299	325
65 ans et plus	108	92	93	88	84	73	82	79	72	82
Personnes dans les familles économiques	884	906	767	639	645	591	525	525	462	433
Hommes	419	412	351	288	287	259	233	240	212	198
Femmes	466	494	415	350	358	332	292	285	249	236
Personnes âgées	F	F	F	F	F	F	F	F	F	F
Hommes âgées	F	F	F	F	F	F	F	F	F	F
Femmes âgées	F	F	F	F	F	F	F	F	F	F
Personnes de moins de 18 ans	331	365	298	235	251	225	173	166	168	144
Dans des familles biparentales	195	198	168	117	125	123 E	71 E	81 E	87 E	73 E
Dans des familles monoparentales ayant une femme à leur tête	122	143	106 E	98	111	92 E	92	72	65 E	59 E
Ensemble des autres familles ¹	F	F	F	F	F	F	F	F	F	F
Personnes âgées de 18 à 64 ans	531	520	437	386	378	355	331	345	280	279
Hommes	238	213	179	155	156	145	126	150	115	120
Femmes	293	307	257	231	222	209	205	196	165	159
Personnes seules	451	472	446	425	423	407	369	379	388	446
Hommes	208	231	211	190	174	164	139	167	190	205
Femmes	243	240	234	235	248	243	230	213	198	241
Personnes âgées	116	100	98	94	90	82	86	82	75	92
Hommes âgées	21 E	20 E	20 E	15 E	F	16 E	F	F	F	F
Femmes âgées	95	79	78	79	77	66	72	69	64	76
Personnes de moins de 65 ans	335	372	348	332	333	325	283	298	313	354
Hommes, moins de 65 ans	187	211	191	175	161	148	124	154	179	188
Femmes, moins de 65 ans	148	161	157	156	172	177	158	143	134	166

1. Comprend les personnes de moins de 18 ans au sein d'une famille de personnes âgées.

Tableau 11-7

Personnes à faible revenu après impôt (SFR - base de 1992), par le prévalence et le nombre estimatif — Ontario

	1996	1997	1998	1999	2000	2001	2002	2003	2004	2005
Prévalence du faible revenu (%)										
Toutes les personnes	14,2	13,1	11,7	11,3	10,8	9,3	10,7	10,4	11,0	10,3
Moins de 18 ans	18,0	16,2	14,9	13,7	12,8	10,3	11,7	11,4	13,2	12,6
De 18 à 64 ans	14,0	13,0	11,6	11,4	11,0	9,6	11,2	11,1	11,6	10,7
65 ans et plus	7,5	7,6	6,3	5,9	6,1	5,2	5,6	4,9	3,8	4,0
Hommes	13,8	12,3	11,0	10,9	9,8	8,6	10,1	9,9	10,4	10,2
Moins de 18 ans	19,2	16,6	15,3	13,4	11,5	9,6	11,9	11,5	13,2	12,8
De 18 à 64 ans	13,2	11,8	10,6	11,1	10,1	9,0	10,5	10,4	10,8	10,6
65 ans et plus	4,1 ^E	5,1 ^E	3,9 ^E	4,1 ^E	3,9 ^E	4,0 ^E	3,8 ^E	3,7 ^E	2,8 ^E	2,7 ^E
Femmes	14,6	13,9	12,4	11,7	11,8	9,9	11,2	10,9	11,5	10,4
Moins de 18 ans	16,6	15,7	14,5	14,0	14,1	11,0	11,5	11,3	13,2	12,4
De 18 à 64 ans	14,8	14,2	12,5	11,7	11,8	10,3	12,0	11,7	12,4	10,9
65 ans et plus	10,1	9,6	8,2	7,3	7,9	6,2	7,1	5,9	4,6	5,0
Personnes dans les familles économiques	11,5	10,4	9,2	8,7	8,2	6,7	8,3	7,9	8,3	7,8
Hommes	10,9	9,6	8,5	8,2	7,3	6,1	7,8	7,5	7,7	7,5
Femmes	12,1	11,2	10,0	9,1	9,1	7,3	8,8	8,4	8,9	8,1
Personnes âgées	1,8^E	3,1^E	2,4^E	1,7^E	2,0^E	1,8^E	1,8^E	1,6^E	1,4^E	1,0^E
Hommes âgées	1,7 ^E	3,0 ^E	1,6 ^E	1,6 ^E	1,1 ^E	2,0 ^E	1,2 ^E	1,5 ^E	1,6 ^E	1,0 ^E
Femmes âgées	1,8 ^E	3,1 ^E	3,2 ^E	1,8 ^E	2,8 ^E	1,6 ^E	2,3 ^E	1,8 ^E	1,1 ^E	0,9 ^E
Personnes de moins de 18 ans	18,0	16,2	14,9	13,7	12,8	10,3	11,7	11,4	13,2	12,6
Dans des familles biparentales	11,2	10,5	9,1	8,6	9,2	7,4	7,5	7,3	8,8	8,2
Dans des familles monoparentales ayant une femme à leur tête	58,0	50,8	48,9	41,3	38,3	33,3	43,3	40,2	41,8	38,2
Ensemble des autres familles ¹	17,1 ^E	19,0 ^E	15,6 ^E	21,3 ^E	8,1 ^E	4,5 ^E	6,5 ^E	7,9 ^E	12,1 ^E	11,7 ^E
Personnes âgées de 18 à 64 ans	10,1	9,0	7,8	7,6	7,2	6,0	7,9	7,6	7,5	7,0
Hommes	8,5	7,5	6,5	6,9	6,4	5,3	7,1	6,7	6,5	6,3
Femmes	11,6	10,5	9,1	8,2	7,9	6,6	8,7	8,3	8,5	7,7
Personnes seules	34,1	33,1	30,0	30,6	30,1	27,9	27,7	27,9	29,8	28,0
Hommes	35,1	32,4	30,2	31,5	28,6	26,9	26,7	27,8	29,3	29,3
Femmes	33,1	33,7	29,9	29,6	31,4	28,8	28,7	28,0	30,4	26,7
Personnes âgées	20,7	18,7	16,0	16,8	17,0	14,7	15,7	13,8	10,7	13,0
Hommes âgées	15,5 ^E	15,2 ^E	15,0 ^E	17,6 ^E	18,0 ^E	14,4 ^E	16,0 ^E	14,4 ^E	8,8 ^E	12,0 ^E
Femmes âgées	22,4	19,8	16,4	16,5	16,6	14,8	15,5	13,6	11,5 ^E	13,4
Personnes de moins de 65 ans	39,7	39,0	35,7	35,9	35,0	32,6	32,3	33,1	36,4	32,9
Hommes, moins de 65 ans	38,5	35,5	32,9	33,9	30,5	29,0	28,7	30,2	32,7	31,9
Femmes, moins de 65 ans	41,4	43,8	39,4	38,5	40,7	37,3	37,2	36,8	41,5	34,3

Voir les notes à la fin du tableau.

Tableau 11-7 – suite

Personnes à faible revenu après impôt (SFR - base de 1992), par le prévalence et le nombre estimatif — Ontario

	1996	1997	1998	1999	2000	2001	2002	2003	2004	2005
	Nombre estimatif ('000)									
Toutes les personnes	1 559	1 459	1 319	1 287	1 253	1 094	1 276	1 259	1 347	1 280
Moins de 18 ans	480	435	403	372	351	285	324	313	363	345
De 18 à 64 ans	983	923	832	834	817	735	871	873	928	874
65 ans et plus	96	100	85	81	85	74	81	73	57	61
Hommes	746	676	612	612	557	501	599	594	633	629
Moins de 18 ans	263	230	210	184	159	134	168	161	186	181
De 18 à 64 ans	460	417	379	403	375	341	406	409	429	429
65 ans et plus	F	29 ^E	F	25 ^E	24 ^E	25 ^E	24 ^E	24 ^E	F	F
Femmes	813	783	708	674	696	593	677	665	714	651
Moins de 18 ans	217	206	193	188	192	151	155	153	177	164
De 18 à 64 ans	523	506	453	430	443	393	465	464	499	445
65 ans et plus	73	71	62	56	61	49	57	48	38	43
Personnes dans les familles économiques	1 112	1 019	914	868	832	695	871	844	895	845
Hommes	522	466	414	405	366	313	405	392	409	400
Femmes	591	552	500	463	466	382	466	453	486	446
Personnes âgées	F	F	F	F	F	F	F	F	F	F
Hommes âgées	F	F	F	F	F	F	F	F	F	F
Femmes âgées	F	F	F	F	F	F	F	F	F	F
Personnes de moins de 18 ans	480	435	403	372	351	285	324	313	363	345
Dans des familles biparentales	241	231	199	191	206	168	169	167	195	180
Dans des familles monoparentales ayant une femme à leur tête	214	180	182	151	133	109	143	135	148	146
Ensemble des autres familles ¹	24 ^E	24 ^E	22 ^E	30 ^E	F	F	F	F	F	F
Personnes âgées de 18 à 64 ans	617	555	489	479	462	392	530	513	517	490
Hommes	251	222	196	213	202	168	230	223	215	213
Femmes	366	332	292	266	260	224	299	290	302	277
Personnes seules	446	440	405	419	421	399	404	415	452	434
Hommes	224	209	198	207	191	188	194	203	224	229
Femmes	222	231	208	211	230	211	211	212	229	205
Personnes âgées	80	72	62	64	65	56	63	55	42	50
Hommes âgées	F	F	F	F	F	F	F	F	F	F
Femmes âgées	66	57	47	47	47	41	45	39	32 ^E	38
Personnes de moins de 65 ans	366	369	344	355	356	343	341	360	411	384
Hommes, moins de 65 ans	209	195	183	191	173	173	175	187	214	217
Femmes, moins de 65 ans	157	174	161	164	183	170	166	173	197	168

1. Comprend les personnes de moins de 18 ans au sein d'une famille de personnes âgées.

Tableau 11-8
Personnes à faible revenu après impôt (SFR - base de 1992), par le prévalence et le nombre estimatif — Manitoba

	1996	1997	1998	1999	2000	2001	2002	2003	2004	2005
Prévalence du faible revenu (%)										
Toutes les personnes	16,2	16,3	14,0	14,7	13,4	11,5	12,2	12,6	11,4	12,6
Moins de 18 ans	21,4	21,9	17,4	18,9	16,7	15,6	16,2	16,9	13,1	14,1
De 18 à 64 ans	15,0	14,9	13,3	14,4	13,0	10,6	11,3	12,0	11,8	12,9
65 ans et plus	11,3	12,4	10,5	8,7	9,4	8,7	9,1	8,1	6,8 ^E	8,8
Hommes	14,2	14,3	12,5	14,0	12,3	10,4	11,1	12,1	11,1	12,3
Moins de 18 ans	20,3	20,9	17,9	20,7	17,2	15,8	16,4	18,4	13,6	14,8
De 18 à 64 ans	13,0	12,6	11,4	13,2	11,6	9,3	10,1	11,0	11,4	12,6
65 ans et plus	6,1 ^E	7,9 ^E	5,7 ^E	3,7 ^E	4,8 ^E	5,0 ^E	5,7 ^E	5,0 ^E	4,1 ^E	5,7 ^E
Femmes	18,1	18,3	15,4	15,4	14,5	12,6	13,2	13,1	11,7	12,9
Moins de 18 ans	22,5	23,0	16,9	17,0	16,2	15,5 ^E	15,9	15,2 ^E	12,5 ^E	13,3 ^E
De 18 à 64 ans	17,1	17,1	15,2	15,6	14,3	11,8	12,6	12,9	12,1	13,2
65 ans et plus	15,2	15,7	14,1	12,4	12,8	11,6	11,8	10,5	8,8 ^E	11,3
Personnes dans les familles économiques	13,2	13,3	10,8	11,7	10,3	8,8	9,5	9,9	8,3	9,4
Hommes	11,8	12,2	9,8	10,8	9,2	7,7	8,7	9,8	8,0	9,2
Femmes	14,5	14,4	11,8	12,6	11,4	9,9	10,3	10,0	8,7	9,6
Personnes âgées	4,0^E	4,5^E	3,6^E	1,7^E	2,1^E	1,9^E	2,6^E	2,9^E	3,2^E	3,0^E
Hommes âgées	3,9 ^E	5,5 ^E	2,3 ^E	1,8 ^E	1,5 ^E	1,5 ^E	2,9 ^E	2,6 ^E	2,8 ^E	3,0 ^E
Femmes âgées	4,2 ^E	3,3 ^E	5,0 ^E	1,7 ^E	2,8 ^E	2,3 ^E	2,3 ^E	3,2 ^E	3,7 ^E	2,9 ^E
Personnes de moins de 18 ans	21,4	21,9	17,4	18,9	16,7	15,6	16,2	16,9	13,1	14,1
Dans des familles biparentales	16,2	16,4	11,8 ^E	12,3	10,7 ^E	9,8 ^E	11,7 ^E	13,4 ^E	9,6 ^E	11,0 ^E
Dans des familles monoparentales ayant une femme à leur tête	55,1	59,8	48,4 ^E	59,1	51,8	46,8	43,3	43,8 ^E	37,9 ^E	31,5 ^E
Ensemble des autres familles ¹	32,6 ^E	27,4 ^E	35,2 ^E	14,9 ^E	15,9 ^E	17,9 ^E	17,6 ^E	5,0 ^E	5,4 ^E	17,9 ^E
Personnes âgées de 18 à 64 ans	10,7	10,6	8,8	9,9	8,7	6,8	7,6	8,0	7,1	8,4
Hommes	8,9	9,0	6,9	7,4	6,5	4,8	6,1	7,0 ^E	6,2	7,6
Femmes	12,4	12,3	10,5	12,4	10,7	8,6	9,1	8,8	8,0	9,1
Personnes seules	35,2	35,0	33,8	33,3	32,1	28,1	28,2	28,6	29,2	31,3
Hommes	30,9	28,4	30,5	34,2	30,6	26,5	26,0	26,1	29,3	30,5
Femmes	38,6	40,7	36,8	32,4	33,6	29,7	30,1	30,9	29,0	32,0
Personnes âgées	22,7	25,1	22,0	20,5	21,9	20,8	22,9	19,0	14,6^E	20,2
Hommes âgées	13,1 ^E	15,7 ^E	16,9 ^E	10,1 ^E	15,1 ^E	16,3 ^E	17,7 ^E	14,9 ^E	9,8 ^E	15,3 ^E
Femmes âgées	26,2	28,6	23,8	24,4	24,6	22,6	24,6	20,4 ^E	16,3 ^E	22,1
Personnes de moins de 65 ans	42,9	40,9	40,7	40,4	37,5	31,8	30,4	32,6	35,0	36,1
Hommes, moins de 65 ans	36,2	31,9	34,1	40,1	34,4	28,9	27,6	28,2	32,8	33,7
Femmes, moins de 65 ans	51,6	53,0	49,9	40,8	42,7	36,6	34,4	38,7	38,1	39,7

Voir les notes à la fin du tableau.

Tableau 11-8 – suite

Personnes à faible revenu après impôt (SFR - base de 1992), par le prévalence et le nombre estimatif — Manitoba

	1996	1997	1998	1999	2000	2001	2002	2003	2004	2005
	Nombre estimatif ('000)									
Toutes les personnes	173	174	149	158	144	124	132	138	125	139
Moins de 18 ans	58	59	46	50	44	41	42	43	34	36
De 18 à 64 ans	99	97	88	96	87	71	77	82	82	90
65 ans et plus	16	18	15	13	14	13	13	12	10 ^E	13
Hommes	75	76	67	75	66	56	60	66	60	67
Moins de 18 ans	28	29	25	29	23	21	22	25	18	20
De 18 à 64 ans	43	42	38	44	39	31	34	38	40	44
65 ans et plus	F	F	F	F	F	F	F	F	F	F
Femmes	98	98	83	83	79	69	72	72	65	71
Moins de 18 ans	29	29	21	21	20	19 ^E	20 ^E	19 ^E	16 ^E	16 ^E
De 18 à 64 ans	56	56	50	52	48	40	42	44	42	46
65 ans et plus	12	13	12	10	11	9	10	9	7 ^E	9
Personnes dans les familles économiques	122	123	99	108	95	81	88	92	78	88
Hommes	55	56	45	50	42	35	40	46	37	43
Femmes	67	66	54	58	53	46	48	46	41	45
Personnes âgées	F	F	F	F	F	F	F	F	F	F
Hommes âgées	F	F	F	F	F	F	F	F	F	F
Femmes âgées	F	F	F	F	F	F	F	F	F	F
Personnes de moins de 18 ans	58	59	46	50	44	41	42	43	34	36
Dans des familles biparentales	36	36	26 ^E	27 ^E	23 ^E	21 ^E	25 ^E	28 ^E	20 ^E	23 ^E
Dans des familles monoparentales ayant une femme à leur tête	16 ^E	17 ^E	15 ^E	22 ^E	19 ^E	18 ^E	15 ^E	15 ^E	13 ^E	11 ^E
Ensemble des autres familles ¹	F	F	F	F	F	F	F	F	F	F
Personnes âgées de 18 à 64 ans	60	60	50	57	49	39	44	46	41	49
Hommes	25	25	19	20	18	13	17	20 ^E	17	22
Femmes	36	35	30	36	32	26	27	26	24	27
Personnes seules	51	51	50	50	49	43	44	45	47	51
Hommes	20	19	21	25	23	21	20	20	23	25
Femmes	31	32	29	25	25	23	24	25	24	26
Personnes âgées	13	14	12^E	11	12	11	11	9	7^E	10
Hommes âgées	F	F	F	F	F	F	F	F	F	F
Femmes âgées	11	11	9	9	9	8	9 ^E	7 ^E	F	8
Personnes de moins de 65 ans	38	37	38	39	37	32	33	36	40	41
Hommes, moins de 65 ans	18	17	19	24	21	18	18	18	22	23
Femmes, moins de 65 ans	20	21	19	15	16	14	16	18	18	18

1. Comprend les personnes de moins de 18 ans au sein d'une famille de personnes âgées.

Tableau 11-9
Personnes à faible revenu après impôt (SFR - base de 1992), par le prévalence et le nombre estimatif — Saskatchewan

	1996	1997	1998	1999	2000	2001	2002	2003	2004	2005
Prévalence du faible revenu (%)										
Toutes les personnes	12,9	11,5	11,1	10,0	10,9	9,7	8,6	9,8	10,1	10,8
Moins de 18 ans	17,4	13,0	11,1 ^E	11,2	13,0	10,7	8,9 ^E	12,9	10,9 ^E	12,9
De 18 à 64 ans	13,2	12,7	12,8	11,2	12,0	10,9	9,9	10,4	11,7	11,8
65 ans et plus	3,4 ^E	3,7 ^E	3,7 ^E	2,8 ^E	2,5 ^E	2,8 ^E	3,0 ^E	1,8 ^E	2,0 ^E	3,3 ^E
Hommes	11,5	9,7	10,0	9,4	10,3	8,9	8,1	9,6	9,9	10,7
Moins de 18 ans	16,5	10,9 ^E	9,9 ^E	10,0	12,2	9,6 ^E	7,8 ^E	11,5	10,0 ^E	12,6
De 18 à 64 ans	11,2	10,8	11,8	10,7	11,4	10,1	9,6	10,5	11,7	11,7
65 ans et plus	2,5 ^E	2,1 ^E	2,0 ^E	2,1 ^E	1,2 ^E	1,7 ^E	1,9 ^E	1,4 ^E	1,5 ^E	2,5 ^E
Femmes	14,2	13,2	12,1	10,6	11,5	10,4	9,2	9,9	10,3	10,9
Moins de 18 ans	18,2	15,1	12,4 ^E	12,4 ^E	13,8	11,7	10,0 ^E	14,4	11,9 ^E	13,2
De 18 à 64 ans	15,1	14,6	13,8	11,8	12,7	11,7	10,2	10,3	11,8	11,9
65 ans et plus	4,2 ^E	5,0 ^E	5,1 ^E	3,4 ^E	3,6 ^E	3,7 ^E	3,9 ^E	2,1 ^E	2,3 ^E	4,0 ^E
Personnes dans les familles économiques	10,2	8,5	7,8^E	7,2	8,3	6,8	5,8^E	7,4	7,1	8,1
Hommes	8,8	7,1	6,6 ^E	6,0	7,0	5,7	4,7 ^E	6,2	6,6	7,5
Femmes	11,6	9,9	8,9 ^E	8,3	9,6	7,9	6,9 ^E	8,5	7,7	8,7
Personnes âgées	1,6^E	0,8^E	1,7^E	1,3^E	0,4^E	0,9^E	1,0^E	0,4^E	0,3^E	1,3^E
Hommes âgées	2,3 ^E	1,1 ^E	1,0 ^E	1,5 ^E	F	0,5 ^E	1,6 ^E	0,2 ^E	0,5 ^E	1,7 ^E
Femmes âgées	0,9 ^E	0,5 ^E	2,5 ^E	1,1 ^E	0,8 ^E	1,3 ^E	0,2 ^E	0,6 ^E	F	0,8 ^E
Personnes de moins de 18 ans	17,4	13,0	11,1^E	11,2	13,0	10,7	8,9^E	12,9	10,9^E	12,9
Dans des familles biparentales	8,5 ^E	8,8 ^E	9,5 ^E	6,6 ^E	7,3 ^E	5,5 ^E	3,5 ^E	6,4 ^E	6,5 ^E	7,6 ^E
Dans des familles monoparentales ayant une femme à leur tête	56,3	33,5 ^E	18,8 ^E	31,6 ^E	39,2 ^E	32,8 ^E	32,8 ^E	41,0	28,7 ^E	32,2 ^E
Ensemble des autres familles ¹	13,9 ^E	14,9 ^E	7,6 ^E	15,7 ^E	F	15,4 ^E	14,2 ^E	22,1 ^E	25,3 ^E	23,6 ^E
Personnes âgées de 18 à 64 ans	8,0	7,6	7,2^E	6,2	7,5	6,1	5,3	6,1	6,7	7,1
Hommes	5,9 ^E	6,2 ^E	6,0 ^E	4,9	5,8	4,8	3,8 ^E	4,8	6,1 ^E	6,2
Femmes	10,1	8,9	8,3 ^E	7,4	9,1	7,3	6,6	7,3	7,2	8,0
Personnes seules	30,3	30,6	31,7	27,5	26,3	26,5	25,3	23,6	27,2	26,2
Hommes	29,5	27,2	32,0	29,4	29,2	27,2	26,9	28,2	29,0	29,8
Femmes	31,1	33,8	31,4	25,6	23,3	25,7	23,5	18,6	25,3	23,0
Personnes âgées	7,1^E	9,2^E	7,8^E	5,6^E	6,3^E	6,6^E	7,1^E	4,4^E	5,1^E	6,8^E
Hommes âgées	3,0 ^E	5,6 ^E	F	F	F	6,2 ^E	F	F	F	F
Femmes âgées	8,7 ^E	10,7 ^E	8,6 ^E	6,1 ^E	6,7 ^E	6,8 ^E	8,4 ^E	3,9 ^E	5,1 ^E	7,5 ^E
Personnes de moins de 65 ans	42,8	42,3	44,0	39,8	37,8	36,8	34,3	33,2	38,5	36,9
Hommes, moins de 65 ans	36,4	32,8	39,0	35,5	34,9	31,9	31,3	32,7	34,3	36,1
Femmes, moins de 65 ans	52,3	56,2	50,9	47,5	43,1	45,2	40,3	34,3	45,4	38,0

Voir les notes à la fin du tableau.

Tableau 11-9 – suite

Personnes à faible revenu après impôt (SFR - base de 1992), par le prévalence et le nombre estimatif — Saskatchewan

	1996	1997	1998	1999	2000	2001	2002	2003	2004	2005
	Nombre estimatif ('000)									
Toutes les personnes	124	110	106	95	102	90	80	90	93	99
Moins de 18 ans	45	33	28 ^E	27	31	24	20 ^E	29	24 ^E	27
De 18 à 64 ans	75	72	73	64	68	61	56	59	67	68
65 ans et plus	5 ^E	5 ^E	5 ^E	F	F	F	4 ^E	F	F	F
Hommes	55	46	47	44	48	41	38	44	46	49
Moins de 18 ans	21	14 ^E	12 ^E	12	14	11 ^E	9 ^E	13	11 ^E	14
De 18 à 64 ans	32	31	34	31	33	29	27	30	34	34
65 ans et plus	F	F	F	F	F	F	F	F	F	F
Femmes	69	64	58	51	55	49	43	46	48	50
Moins de 18 ans	24	19	15 ^E	15 ^E	16	13	11 ^E	16	12 ^E	13
De 18 à 64 ans	43	41	39	33	36	33	29	29	33	34
65 ans et plus	F	4 ^E	F	F	F	F	F	F	F	F
Personnes dans les familles économiques	85	71	64^E	58	67	54	46^E	58	56	63
Hommes	36	29	27 ^E	24	28	22	19 ^E	24	26	29
Femmes	49	41	37 ^E	34	39	32	28 ^E	34	30	34
Personnes âgées	F	F	F	F	F	F	F	F	F	F
Hommes âgées	F	F	F	F	F	F	F	F	F	F
Femmes âgées	F	F	F	F	F	F	F	F	F	F
Personnes de moins de 18 ans	45	33	28^E	27	31	24	20^E	29	24^E	27
Dans des familles biparentales	17 ^E	18 ^E	18 ^E	13 ^E	14 ^E	10 ^E	F	11 ^E	11 ^E	F
Dans des familles monoparentales ayant une femme à leur tête	26 ^E	14 ^E	F	13 ^E	16 ^E	13 ^E	12 ^E	15 ^E	10 ^E	13 ^E
Ensemble des autres familles ¹	F	F	F	F	F	F	F	F	F	F
Personnes âgées de 18 à 64 ans	39	37	35^E	30	36	29	25	29	32	35
Hommes	14 ^E	15 ^E	14 ^E	11	13	11	9 ^E	11	14 ^E	15
Femmes	25	22	21 ^E	19	23	18	17	18	18	20
Personnes seules	39	40	42	36	35	35	34	32	37	36
Hommes	19	17	20	20	20	19	19	20	20	20
Femmes	20	23	21	17	15	17	15	12	17	17
Personnes âgées	3^E	4^E	F	F	F	F	F	F	F	F
Hommes âgées	F	F	F	F	F	F	F	F	F	F
Femmes âgées	F	4 ^E	F	F	F	F	F	F	F	F
Personnes de moins de 65 ans	36	36	38	34	32	32	31	30	35	33
Hommes, moins de 65 ans	18	16	20	19	19	18	19	19	19	19
Femmes, moins de 65 ans	18	19	19	15	13	15	12	11	16	14

1. Comprend les personnes de moins de 18 ans au sein d'une famille de personnes âgées.

Tableau 11-10
Personnes à faible revenu après impôt (SFR - base de 1992), par le prévalence et le nombre estimatif — Alberta

	1996	1997	1998	1999	2000	2001	2002	2003	2004	2005
Prévalence du faible revenu (%)										
Toutes les personnes	15,4	14,8	13,3	11,8	11,1	10,0	9,3	10,7	10,6	8,5
Moins de 18 ans	18,5	15,4	14,0	12,4	12,3	10,9	9,2	11,0	11,8	8,6 ^E
De 18 à 64 ans	15,3	15,8	14,3	12,9	11,9	10,7	10,3	11,7	11,4	9,3
65 ans et plus	6,7 ^E	5,6 ^E	5,3 ^E	2,6 ^E	2,4 ^E	2,2 ^E	2,3 ^E	3,5 ^E	2,5 ^E	2,9 ^E
Hommes	14,1	14,2	13,2	11,4	10,3	9,6	8,7	10,3	10,0	8,2
Moins de 18 ans	16,5	15,0	14,5	12,5	12,5	11,9	8,8 ^E	11,2	12,8 ^E	9,4 ^E
De 18 à 64 ans	14,3	15,1	14,0	12,4	10,7	9,7	9,8	11,1	10,1	8,7
65 ans et plus	4,7 ^E	4,2 ^E	3,6 ^E	0,6 ^E	0,6 ^E	2,1 ^E	0,2 ^E	2,4 ^E	1,4 ^E	1,2 ^E
Femmes	16,6	15,4	13,4	12,1	11,8	10,3	9,9	11,1	11,2	8,7
Moins de 18 ans	20,6 ^E	15,9	13,4	12,1	12,0	9,8	9,7 ^E	10,8 ^E	10,7 ^E	7,7 ^E
De 18 à 64 ans	16,4	16,6	14,5	13,4	13,1	11,8	10,9	12,4	12,7	9,8
65 ans et plus	8,3 ^E	6,7 ^E	6,8 ^E	4,3 ^E	3,9 ^E	2,3 ^E	4,1 ^E	4,4 ^E	3,5 ^E	4,3 ^E
Personnes dans les familles économiques	12,3	11,3	9,9	8,4	8,0	7,2	6,1	7,4	7,6	5,7
Hommes	11,1	10,7	9,8	8,1	7,6	7,0	5,5	6,9	7,2	5,1 ^E
Femmes	13,5	12,0	10,1	8,6	8,4	7,4	6,7	7,8	7,9	6,2
Personnes âgées	4,2^E	3,2^E	2,5^E	0,2^E	0,3^E	1,2^E	0,4^E	2,0^E	0,4^E	0,3^E
Hommes âgées	2,5 ^E	2,3 ^E	1,4 ^E	0,3 ^E	F	1,7 ^E	F	2,7 ^E	0,5 ^E	0,4 ^E
Femmes âgées	6,0 ^E	4,1 ^E	3,6 ^E	F	0,7 ^E	0,7 ^E	0,8 ^E	1,2 ^E	0,3 ^E	0,2 ^E
Personnes de moins de 18 ans	18,5	15,4	14,0	12,4	12,3	10,9	9,2	11,0	11,8	8,6^E
Dans des familles biparentales	14,5 ^E	10,9	9,9 ^E	10,0	9,7 ^E	8,4 ^E	6,8 ^E	7,9 ^E	7,5 ^E	4,8 ^E
Dans des familles monoparentales ayant une femme à leur tête	44,4 ^E	40,1 ^E	37,2 ^E	30,0	36,2 ^E	36,0 ^E	33,2 ^E	40,4	45,0	33,8 ^E
Ensemble des autres familles ¹	25,5 ^E	33,5 ^E	24,9 ^E	F	F	F	F	F	F	12,5 ^E
Personnes âgées de 18 à 64 ans	10,2	10,3	8,9	7,5	7,0	6,3	5,4	6,5	6,7	5,1
Hommes	9,3	9,4	8,4	7,0	6,3	5,5	4,7	5,6	5,7	3,9 ^E
Femmes	11,1	11,1	9,4	8,1	7,6	7,2	6,1	7,4	7,7	6,4
Personnes seules	36,1	37,9	35,7	33,5	30,4	26,7	28,5	30,7	28,1	24,5
Hommes	32,9	35,5	33,8	31,0	26,4	24,6	26,8	29,5	24,7	24,5
Femmes	40,1	40,8	38,0	36,5	34,8	29,1	30,3	32,0	32,0	24,4
Personnes âgées	13,0^E	11,9^E	13,0^E	8,8^E	7,3^E	4,4^E	7,2^E	7,1^E	8,0^E	10,4^E
Hommes âgées	14,9 ^E	13,1 ^E	13,3 ^E	F	F	F	F	F	6,4 ^E	F
Femmes âgées	12,3 ^E	11,4 ^E	12,9 ^E	11,3 ^E	8,4 ^E	4,5 ^E	9,1 ^E	9,3 ^E	8,6 ^E	11,9 ^E
Personnes de moins de 65 ans	42,1	44,3	41,1	39,6	36,4	32,7	33,6	36,4	32,7	27,4
Hommes, moins de 65 ans	35,0	38,0	36,2	34,1	28,8	26,9	29,3	32,4	26,4	26,1
Femmes, moins de 65 ans	53,3	54,4	48,9	48,1	47,9	41,4	40,1	42,4	42,3	29,3

Voir les notes à la fin du tableau.

Tableau 11-10 – suite

Personnes à faible revenu après impôt (SFR - base de 1992), par le prévalence et le nombre estimatif — Alberta

	1996	1997	1998	1999	2000	2001	2002	2003	2004	2005
	Nombre estimatif ('000)									
Toutes les personnes	418	412	380	340	326	299	283	331	331	271
Moins de 18 ans	134	113	103	91	91	81	68	80	86	64 ^E
De 18 à 64 ans	267	285	262	242	228	212	208	241	237	198
65 ans et plus	17 ^E	15 ^E	14 ^E	F	F	F	F	F	F	F
Hommes	194	201	191	168	153	146	134	162	158	134
Moins de 18 ans	62	58	57	49	47	46	34 ^E	42	49 ^E	36 ^E
De 18 à 64 ans	126	137	131	118	105	98	100	117	107	95
65 ans et plus	F	F	F	F	F	F	F	F	F	F
Femmes	224	211	188	173	173	153	148	169	173	138
Moins de 18 ans	72 ^E	54	46	43	44	35 ^E	34 ^E	38 ^E	37 ^E	27 ^E
De 18 à 64 ans	141	147	132	124	123	114	107	124	130	103
65 ans et plus	F	F	10 ^E	F	F	F	F	F	F	F
Personnes dans les familles économiques	292	274	245	210	203	187	159	194	202	154
Hommes	131	129	121	102	97	91	73	92	97	70 ^E
Femmes	161	145	124	108	107	96	87	102	105	84
Personnes âgées	F	F	F	F	F	F	F	F	F	F
Hommes âgées	F	F	F	F	F	F	F	F	F	F
Femmes âgées	F	F	F	F	F	F	F	F	F	F
Personnes de moins de 18 ans	134	113	103	91	91	81	68	80	86	64^E
Dans des familles biparentales	88 ^E	66	60 ^E	62 ^E	62 ^E	54 ^E	42 ^E	49 ^E	46 ^E	F
Dans des familles monoparentales ayant une femme à leur tête	36 ^E	33 ^E	31 ^E	25 ^E	26 ^E	26 ^E	25 ^E	30 ^E	40 ^E	F
Ensemble des autres familles ¹	F	F	F	F	F	F	F	F	F	F
Personnes âgées de 18 à 64 ans	150	155	137	118	112	104	91	110	115	90
Hommes	66	69	63	53	50	44	39	47	48	33 ^E
Femmes	84	86	74	65	62	60	52	63	68	57
Personnes seules	126	138	135	131	123	112	123	137	129	117
Hommes	63	71	71	65	56	55	62	70	61	64
Femmes	63	67	64	65	67	57	61	67	68	54
Personnes âgées	F	F	9^E	F	F	F	F	F	F	F
Hommes âgées	F	F	F	F	F	F	F	F	F	F
Femmes âgées	F	F	F	F	F	F	F	F	F	F
Personnes de moins de 65 ans	117	129	125	124	116	108	117	131	122	109
Hommes, moins de 65 ans	60	69	68	65	55	54	62	70	60	62
Femmes, moins de 65 ans	57	61	57	59	61	54	55	61	62	46

1. Comprend les personnes de moins de 18 ans au sein d'une famille de personnes âgées.

Tableau 11-11
Personnes à faible revenu après impôt (SFR - base de 1992), par le prévalence et le nombre estimatif —
Colombie-Britannique

	1996	1997	1998	1999	2000	2001	2002	2003	2004	2005
Prévalence du faible revenu (%)										
Toutes les personnes	16,8	16,5	14,5	16,4	15,1	14,1	16,0	15,3	14,1	13,0
Moins de 18 ans	18,4	16,4	13,5	17,4	14,1	14,0	18,3	18,7	18,0	15,2
De 18 à 64 ans	17,6	18,0	16,1	17,2	16,5	15,1	16,1	15,2	14,1	13,3
65 ans et plus	9,8	8,9	8,0 ^E	10,2 ^E	9,6 ^E	9,1 ^E	11,7	10,4	8,0	7,8
Hommes	16,2	15,6	13,5	16,2	14,3	13,5	15,8	14,9	13,5	12,6
Moins de 18 ans	20,0	17,2	15,4 ^E	18,4	14,5	14,5	19,8	20,4	18,1	17,5
De 18 à 64 ans	16,3	16,7	14,4	16,8	15,2	14,0	15,5	14,3	13,4	12,7
65 ans et plus	7,5 ^E	5,7 ^E	4,9 ^E	7,9 ^E	8,7 ^E	8,4 ^E	9,8 ^E	8,9 ^E	6,4 ^E	3,7 ^E
Femmes	17,4	17,4	15,5	16,6	15,9	14,7	16,2	15,7	14,7	13,3
Moins de 18 ans	16,8	15,6	11,5 ^E	16,3	13,7	13,4	16,6	16,9	17,8	12,6 ^E
De 18 à 64 ans	18,9	19,2	17,8	17,6	17,8	16,2	16,7	16,2	14,9	14,0
65 ans et plus	11,6 ^E	11,6 ^E	10,6 ^E	12,1 ^E	10,3 ^E	9,6 ^E	13,4	11,7	9,3	11,3
Personnes dans les familles économiques	13,2	12,2	10,5	12,8	11,5	10,3	12,8	12,2	10,9	9,2
Hommes	12,7	11,3	9,9	12,7	10,9	9,7	12,7	12,0	10,3	9,1
Femmes	13,7	13,2	10,9	12,9	12,1	10,9	13,0	12,4	11,4	9,3
Personnes âgées	3,8^E	5,0^E	3,4^E	4,2^E	3,1^E	3,1^E	4,6^E	4,5^E	2,7^E	1,7^E
Hommes âgés	3,7 ^E	3,7 ^E	2,6 ^E	3,4 ^E	2,9 ^E	3,0 ^E	5,3 ^E	5,1 ^E	3,0 ^E	1,7 ^E
Femmes âgées	3,9 ^E	6,4 ^E	4,3 ^E	5,0 ^E	3,3 ^E	3,2 ^E	3,8 ^E	3,8 ^E	2,4 ^E	1,7 ^E
Personnes de moins de 18 ans	18,4	16,4	13,5	17,4	14,1	14,0	18,3	18,7	18,0	15,2
Dans des familles biparentales	12,5	10,7 ^E	7,4 ^E	12,0	10,2 ^E	8,6 ^E	10,1 ^E	11,1 ^E	11,1 ^E	12,8 ^E
Dans des familles monoparentales ayant une femme à leur tête	55,2	51,6	46,2	41,7	33,5 ^E	43,1	55,3	56,0	55,5	30,7 ^E
Ensemble des autres familles ¹	18,4 ^E	19,9 ^E	7,7 ^E	28,4 ^E	23,6 ^E	16,4 ^E	15,1 ^E	27,0 ^E	19,7 ^E	F
Personnes âgées de 18 à 64 ans	12,4	11,6	10,3	12,2	11,8	10,0	12,0	11,1	9,6	8,3
Hommes	10,9	9,9	8,8	11,7	10,6	8,8	10,9	9,9	8,5	7,2
Femmes	13,8	13,2	11,7	12,7	12,8	11,2	12,9	12,1	10,6	9,4
Personnes seules	36,8	39,8	36,5	35,5	34,4	34,4	32,9	31,7	31,1	32,6
Hommes	34,0	37,2	31,7	33,0	31,0	32,3	31,2	29,3	28,8	29,3
Femmes	39,9	42,9	42,0	38,4	38,3	36,7	34,9	34,2	33,9	36,3
Personnes âgées	24,2	18,8	18,9^E	22,9^E	23,5^E	22,2^E	25,6	24,3	20,8	23,2
Hommes âgés	25,6 ^E	15,2 ^E	15,7 ^E	23,7 ^E	27,9 ^E	27,8 ^E	25,6 ^E	25,0 ^E	20,5 ^E	12,3 ^E
Femmes âgées	23,8 ^E	20,1 ^E	20,1 ^E	22,6 ^E	21,4	19,5 ^E	25,6	24,0	20,9	27,9
Personnes de moins de 65 ans	40,5	46,0	42,0	39,9	38,1	38,5	35,7	34,1	34,4	35,5
Hommes, moins de 65 ans	35,1	40,1	33,9	34,7	31,6	33,1	32,2	30,0	30,1	31,9
Femmes, moins de 65 ans	49,0	55,4	54,6	48,3	47,9	46,7	41,3	40,2	41,3	40,9

Voir les notes à la fin du tableau.

Tableau 11-11 – suite

Personnes à faible revenu après impôt (SFR - base de 1992), par le prévalence et le nombre estimatif — Colombie-Britannique

	1996	1997	1998	1999	2000	2001	2002	2003	2004	2005
	Nombre estimatif ('000)									
Toutes les personnes	641	637	563	640	595	562	642	620	577	539
Moins de 18 ans	163	145	119	153	123	121	155	157	150	126
De 18 à 64 ans	433	450	406	437	424	395	426	408	384	370
65 ans et plus	45	42	39 ^E	50 ^E	48 ^E	46 ^E	61	55	43	43
Hommes	305	299	261	315	281	268	315	300	274	261
Moins de 18 ans	89	78	70 ^E	85	67	65	88	89	78	76
De 18 à 64 ans	201	209	181	213	195	183	204	190	181	175
65 ans et plus	F	F	F	F	F	F	F	22 ^E	F	F
Femmes	335	339	302	325	314	294	327	320	302	278
Moins de 18 ans	74	67	49 ^E	68	56	55	68	69	72	50 ^E
De 18 à 64 ans	232	241	225	224	230	212	222	218	203	195
65 ans et plus	30 ^E	30 ^E	28 ^E	32 ^E	28 ^E	27 ^E	38	34	27	34
Personnes dans les familles économiques	426	400	343	423	382	346	433	417	373	321
Hommes	200	180	160	207	179	160	210	201	172	157
Femmes	225	220	183	216	203	186	222	216	201	165
Personnes âgées	F	F	F	F	F	F	F	F	F	F
Hommes âgées	F	F	F	F	F	F	F	F	F	F
Femmes âgées	F	F	F	F	F	F	F	F	F	F
Personnes de moins de 18 ans	163	145	119	153	123	121	155	157	150	126
Dans des familles biparentales	91	77 ^E	52 ^E	83	72 ^E	59 ^E	67 ^E	73 ^E	75 ^E	83 ^E
Dans des familles monoparentales ayant une femme à leur tête	64 ^E	58 ^E	63 ^E	54 ^E	41 ^E	53 ^E	82	69	68 ^E	39 ^E
Ensemble des autres familles ¹	F	F	F	F	F	F	F	F	F	F
Personnes âgées de 18 à 64 ans	250	238	213	256	248	215	262	243	213	189
Hommes	105	96	86	116	107	89	113	102	89	77
Femmes	145	142	127	140	141	126	149	140	124	112
Personnes seules	215	238	220	217	213	216	209	204	204	217
Hommes	105	119	101	109	102	108	105	99	102	104
Femmes	110	119	119	108	111	108	104	105	102	114
Personnes âgées	33^E	25^E	27^E	36^E	37^E	35^E	45	38	33	36
Hommes âgées	F	F	F	F	F	F	F	F	F	F
Femmes âgées	24 ^E	20 ^E	21 ^E	24 ^E	22	21 ^E	32	27	23 ^E	30
Personnes de moins de 65 ans	182	212	193	181	176	180	164	165	171	181
Hommes, moins de 65 ans	96	113	95	97	88	94	91	88	92	98
Femmes, moins de 65 ans	87	99	98	84	88	87	73	78	79	83

1. Comprend les personnes de moins de 18 ans au sein d'une famille de personnes âgées.

Tableau 12
La persistance du seuil de faible revenu, revenu après-impôt (FFR - Base de 1992) selon certaines caractéristiques

	0 année à faible revenu	1 année à faible revenu	2 années à faible revenu	3 années à faible revenu	4 années à faible revenu	5 années à faible revenu	6 années à faible revenu
Tous les groupes d'âge	80,0	7,7	4,3	2,6	1,8	1,5	2,2
Moins de 18 ans	76,1	9,0	5,2	3,3	2,4	1,9 ^E	2,1 ^E
18 à 24 ans	70,8	13,0	7,2	4,1	2,8 ^E	0,9 ^E	1,3 ^E
25 à 54 ans	82,6	6,6	3,5	2,2	1,4	1,4	2,3
55 à 64 ans	77,4	7,7	4,5	3,1 ^E	2,7 ^E	1,6 ^E	3,1
65 ans et plus	88,0	4,4	2,8 ^E	1,3 ^E	0,9 ^E	0,8 ^E	1,8 ^E
Les deux sexes	80,0	7,7	4,3	2,6	1,8	1,5	2,2
Hommes	81,9	7,3	3,7	2,5	1,7	1,1 ^E	1,8
Femmes	78,1	8,0	4,8	2,8	2,0	1,8	2,5
Tous les niveaux d'instruction	80,0	7,7	4,3	2,6	1,8	1,5	2,2
Moins que le niveau secondaire de scolarité	76,3	7,9	5,1	3,4	2,3	1,9	3,1
Études secondaires complétées	79,8	7,6	3,9	2,4 ^E	1,7 ^E	2,0 ^E	2,5
Études postsecondaires partielles (sans certificat ou diplôme)	77,7	8,8	4,6	3,0 ^E	2,6 ^E	1,2 ^E	2,0 ^E
Certificat ou diplôme postsecondaire non universitaire	83,3	8,0	3,5	1,9	1,2 ^E	0,8 ^E	1,2 ^E
Degré universitaire	88,9	5,3	2,5 ^E	1,2 ^E	1,0 ^E	0,6 ^E	0,6 ^E
Niveau d'instruction, ne sait pas	82,8	6,1 ^E	5,7 ^E	1,5 ^E	1,4 ^E	1,5 ^E	1,0 ^E

Tableau 13-1
Faible revenu après impôt (SFR - base de 1992) selon certains types de famille, Canada — Prévalence

	1996	1997	1998	1999	2000	2001	2002	2003	2004	2005
Prévalence du faible revenu	pourcentage									
Familles économiques, deux personnes ou plus	12,1	11,5	10,1	9,5	9,0	7,9	8,6	8,5	8,0	7,4
Familles de personnes âgées	3,3^E	3,9	3,9^E	2,9^E	3,1^E	2,5^E	2,9^E	2,7^E	2,1^E	1,6^E
Couples mariés	2,0 ^E	2,0 ^E	1,7 ^E	1,2 ^E	1,2 ^E	1,6 ^E	1,9 ^E	1,7 ^E	1,3 ^E	1,0 ^E
Autres familles	7,5 ^E	10,0 ^E	11,4 ^E	9,0 ^E	10,1 ^E	5,9 ^E	6,9 ^E	6,4 ^E	5,3 ^E	4,1 ^E
Familles autres que de personnes âgées	13,5	12,7	11,1	10,6	10,0	8,8	9,5	9,5	9,0	8,4
Couples mariés	8,4	7,6	6,7	8,0	6,9	6,4	7,1	6,6	6,4	6,4
Couples mariés, aucun soutien	30,8	27,4	29,6	36,3	33,6	30,8	30,2	29,3	36,6	32,4
Couples mariés, un soutien	11,1	11,3	7,7 ^E	9,4	10,2	9,2	10,2	10,0	9,0	7,2
Couples mariés, deux soutiens	3,4	3,3	2,7	2,7	2,2 ^E	2,2	3,0	2,9	2,2	3,0 ^E
Familles biparentales avec enfants	10,9	10,3	8,6	8,1	8,3	6,9	6,6	6,8	6,9	6,7
Familles biparentales avec enfants, aucun soutien	80,8	68,9	78,3	78,3	83,9	74,4	73,3	82,0	79,5	83,9
Familles biparentales avec enfants, un soutien	22,2	23,7	19,7	20,5	22,3	20,4	16,2	16,6	18,6	16,2
Familles biparentales avec enfants, deux soutiens	5,0	5,6	4,2	4,0	4,1	3,1	3,8	3,6	3,8	3,7
Trois personnes ou plus gagnant un revenu d'emploi	3,0 ^E	2,0 ^E	1,5 ^E	2,1 ^E	1,2 ^E	0,9 ^E	1,5 ^E	2,9 ^E	2,6 ^E	1,7 ^E
Couples mariés avec d'autres personnes apparentées	4,2^E	4,5^E	4,0^E	3,2^E	4,3^E	4,6^E	4,8^E	5,0^E	3,6^E	2,2^E
Familles monoparentales	48,9	45,4	39,0	36,1	32,3	30,1	34,2	34,0	32,1	25,9
Homme à leur tête	24,8	21,4	16,8	18,1 ^E	12,3 ^E	12,3 ^E	12,2 ^E	12,8 ^E	14,4 ^E	11,6 ^E
Femme à leur tête	52,7	49,3	42,9	39,4	36,3	33,8	39,4	38,8	36,0	29,1
Familles monoparentales, femme, aucun soutien	88,3	87,5	84,5	86,8	88,3	88,0	84,4	86,1	78,2	82,1
Familles monoparentales, femme, un soutien	34,1	33,8	32,1	27,1	26,9	24,1	31,6	31,8	30,4	22,1
Familles monoparentales, femme, deux soutiens	13,3 ^E	9,7 ^E	6,9 ^E	8,9 ^E	9,5 ^E	6,2 ^E	13,7 ^E	15,2 ^E	16,2 ^E	10,5 ^E
Autres familles (autres que de personnes âgées)	14,7	14,5	14,2	12,0	10,8	8,7	10,8	11,9	10,5	11,2
Personnes seules	37,3	37,9	35,1	34,0	32,9	30,8	29,5	29,6	30,1	30,4
Personnes âgées, hommes	19,8	17,2	17,5	17,2	17,6	16,8	15,9	14,7	11,5	13,4
Ne gagnant pas un revenu d'emploi	21,5	19,4	19,3	19,0	19,7	19,3	16,6	16,2	12,6	15,9
Gagnant un revenu d'emploi	5,9 ^E	3,9 ^E	6,0 ^E	5,2 ^E	6,3 ^E	2,0 ^E	13,1 ^E	9,6 ^E	7,1 ^E	3,4 ^E
Personnes âgées, femmes	27,3	23,7	22,0	22,3	21,6	18,6	20,7	18,9	16,9	20,3
Ne gagnant pas un revenu d'emploi	27,8	24,8	23,0	23,3	22,7	19,6	21,1	20,1	18,2	21,8
Gagnant un revenu d'emploi	13,4 ^E	9,0 ^E	7,3 ^E	7,0 ^E	6,7 ^E	5,0 ^E	15,6 ^E	8,9 ^E	5,7 ^E	6,5 ^E
Autres que personnes âgées, hommes	38,4	39,8	36,5	35,4	32,1	30,3	29,0	30,7	32,0	32,3
Ne gagnant pas un revenu d'emploi	81,9	84,8	85,4	84,8	86,4	82,6	80,1	78,1	80,1	78,6
Gagnant un revenu d'emploi	27,2	26,8	23,6	25,2	21,9	20,3	18,5	20,7	22,7	22,2
Autres que personnes âgées, femmes	46,9	49,5	45,8	43,4	44,3	42,1	39,0	38,0	39,3	37,1
Ne gagnant pas un revenu d'emploi	82,1	81,7	81,5	80,7	81,7	78,5	79,4	74,8	75,1	70,5
Gagnant un revenu d'emploi	33,0	36,4	31,4	29,9	31,7	30,0	26,6	27,3	28,5	28,2

Tableau 13-2
Faible revenu après impôt (SFR - base de 1992) selon certains types de famille, Canada — Répartition

	1996	1997	1998	1999	2000	2001	2002	2003	2004	2005
Nombre de familles	en milliers									
Familles économiques, deux personnes ou plus	980	938	831	787	753	671	736	736	699	655
Familles de personnes âgées	36^E	45^E	44^E	34^E	37^E	30^E	35^E	34^E	28^E	21^E
Couples mariés	17 ^E	17 ^E	15 ^E	F	11 ^E	15 ^E	18 ^E	17 ^E	13 ^E	10 ^E
Autres familles	19 ^E	27 ^E	29 ^E	23 ^E	26 ^E	14 ^E	18 ^E	17 ^E	14 ^E	F
Familles autres que de personnes âgées	944	893	786	753	717	642	701	703	671	633
Couples mariés	147	132	119	145	129	124	144	135	134	137
Couples mariés, aucun soutien	59	48 ^E	53 ^E	72	57	53	54	46 ^E	58 ^E	56
Couples mariés, un soutien	50 ^E	46 ^E	35 ^E	41	45	42	48	48	44 ^E	37 ^E
Couples mariés, deux soutiens	38	38	31	32	27 ^E	29	42 ^E	40	32	44 ^E
Familles biparentales avec enfants	335	316	258	248	253	209	198	202	203	198
Familles biparentales avec enfants, aucun soutien	88	63	69	52	54	48	39	41 ^E	34 ^E	43 ^E
Familles biparentales avec enfants, un soutien	140	135	103	108	115	97	79	75	82	78
Familles biparentales avec enfants, deux soutiens	93	108	79	75	77	58	71	68	71	67
Trois personnes ou plus gagnant un revenu d'emploi	14 ^E	F	F	F	F	F	F	17 ^E	16 ^E	F
Couples mariés avec d'autres personnes apparentées	33^E	36^E	34^E	27^E	38^E	41^E	43^E	47^E	34^E	21^E
Familles monoparentales	326	304	271	246	219	200	231	225	216	184
Homme à leur tête	22 ^E	20 ^E	18 ^E	19 ^E	14 ^E	14 ^E	16 ^E	16 ^E	18 ^E	15 ^E
Femme à leur tête	303	285	253	227	205	186	216	209	198	169
Familles monoparentales, femme, aucun soutien	195	171	132	126	100	98	98	84	73	75
Familles monoparentales, femme, un soutien	100	108	116	93	95	82	103	111	110	80
Familles monoparentales, femme, deux soutiens	F	F	F	F	F	F	15 ^E	F	F	F
Autres familles (autres que de personnes âgées)	104	106	104	87	77	68	85	94	85	93
Personnes seules	1 410	1 462	1 380	1 361	1 345	1 289	1 263	1 293	1 342	1 389
Personnes âgées, hommes	52	47^E	48	47	51	50	50	46	36	41
Ne gagnant pas un revenu d'emploi	50 ^E	45 ^E	46 ^E	45	48 ^E	49	42	40	31 ^E	39
Gagnant un revenu d'emploi	F	F	F	F	F	F	F	F	F	F
Personnes âgées, femmes	213	184	171	177	172	147	172	155	137	167
Ne gagnant pas un revenu d'emploi	209	179	168	173	168	144	163	147	132	161
Gagnant un revenu d'emploi	F	F	F	F	F	F	F	F	F	F
Autres que personnes âgées, hommes	624	657	611	610	554	543	527	575	627	646
Ne gagnant pas un revenu d'emploi	273	314	299	250	235	238	249	255	254	282
Gagnant un revenu d'emploi	351	343	313	360	319	305	278	320	373	365
Autres que personnes âgées, femmes	522	575	549	528	568	549	513	517	541	535
Ne gagnant pas un revenu d'emploi	258	275	281	261	264	256	245	229	240	213
Gagnant un revenu d'emploi	264	300	268	267	304	293	268	288	301	322

Tableau 13-3

Faible revenu après impôt (SFR - base de 1992) selon certains types de famille, Canada — Écart du revenu moyen

	1996	1997	1998	1999	2000	2001	2002	2003	2004	2005
Écart du revenu moyen	dollars									
Familles économiques, deux personnes ou plus	7 600	7 500	7 900	7 700	7 600	7 500	7 600	7 300	7 400	7 900
Familles de personnes âgées	6 200^E	5 600^E	5 600	3 900^E	5 600	4 900	5 300	5 200	4 300^E	5 600^E
Couples mariés	6 600 ^E	6 600 ^E	7 200 ^E	F	6 800 ^E	5 600 ^E	5 500 ^E	6 700 ^E	5 300 ^E	4 900 ^E
Autres familles	5 800 ^E	4 900 ^E	4 800 ^E	4 400 ^E	5 100 ^E	4 100 ^E	5 100 ^E	3 700	3 300 ^E	F
Familles autres que de personnes âgées	7 600	7 600	8 000	7 800	7 700	7 600	7 700	7 400	7 500	7 900
Couples mariés	6 600	6 500	7 300	8 000	7 600	6 700	6 900	7 200	6 400	7 100
Couples mariés, aucun soutien	7 100	8 200 ^E	8 500	8 600	8 600	7 800	8 500	6 500	6 700	7 600
Couples mariés, un soutien	7 000	6 100	6 000	8 300	7 000	6 400	6 600	7 500	5 900	7 600
Couples mariés, deux soutiens	5 300	4 600	6 800	6 200	6 600	4 900	5 200	7 500	6 600	5 900 ^E
Familles biparentales avec enfants	9 000	8 600	8 600	8 500	8 600	9 100	8 900	8 400	8 700	9 100
Familles biparentales avec enfants, aucun soutien	11 400	11 200	12 200	11 400	10 900	11 500	11 400	10 600	10 500	12 500
Familles biparentales avec enfants, un soutien	8 700	9 000	8 200	7 600	8 600	8 700	9 700	8 000	9 200	8 300
Familles biparentales avec enfants, deux soutiens	6 500	6 700	5 600	7 900	6 900	7 600	6 400	6 900	7 600	8 100
Trois personnes ou plus gagnant un revenu d'emploi	13 000 ^E	F	F	F	F	F	F	9 900 ^E	7 400	F
Couples mariés avec d'autres personnes apparentées	7 000^E	8 300^E	11 500^E	9 200	8 800^E	10 100	10 300	7 500	11 200^E	11 700^E
Familles monoparentales	6 500	7 100	7 300	6 700	6 300	6 400	6 600	6 700	6 500	6 900
Homme à leur tête	7 000	7 300	7 700	9 900 ^E	6 200 ^E	6 800	7 000	7 600 ^E	7 700 ^E	8 500 ^E
Femme à leur tête	6 500	7 100	7 300	6 500	6 300	6 300	6 600	6 600	6 400	6 700
Familles monoparentales, femme, aucun soutien	7 200	7 700	8 600	7 100	7 200	6 900	7 800	7 600	7 400	7 400
Familles monoparentales, femme, un soutien	5 300	6 100	5 800	5 700	5 400	5 700	5 600	6 000	5 800	6 200
Familles monoparentales, femme, deux soutiens	F	F	F	F	F	F	5 300	F	F	F
Autres familles (autres que de personnes âgées)	8 200	7 700	8 400	8 300	8 300	7 300^E	7 800	7 300	7 700	8 100
Personnes seules	6 100	6 200	6 200	6 500	6 300	6 200	6 000	6 200	6 200	6 200
Personnes âgées, hommes	2 700	2 900	3 500	2 700	3 300	3 700^E	2 400	2 800	3 500^E	2 900
Ne gagnant pas un revenu d'emploi	2 700	2 800	3 300	2 500	3 200	3 700 ^E	2 600	2 900	3 000 ^E	2 600
Gagnant un revenu d'emploi	F	F	F	F	F	F	F	F	F	F
Personnes âgées, femmes	2 300	2 200	2 300	2 500	2 400	2 500	2 200	2 400	2 100	2 200
Ne gagnant pas un revenu d'emploi	2 300	2 200	2 200	2 500	2 400	2 500	2 200	2 200	2 100	2 200
Gagnant un revenu d'emploi	F	F	F	F	F	F	F	F	F	F
Autres que personnes âgées, hommes	6 700	7 100	6 900	7 100	6 900	6 900	6 700	6 900	6 700	7 000
Ne gagnant pas un revenu d'emploi	7 700	7 900	7 700	8 300	7 600	7 100	8 000	7 700	7 400	8 100
Gagnant un revenu d'emploi	5 900	6 300	6 100	6 300	6 400	6 700	5 600	6 300	6 200	6 200
Autres que personnes âgées, femmes	7 400	6 800	7 000	7 400	7 200	6 800	6 900	6 900	6 900	6 600
Ne gagnant pas un revenu d'emploi	7 900	7 400	7 600	8 100	8 200	7 400	7 500	7 300	7 400	7 300
Gagnant un revenu d'emploi	6 900	6 300	6 400	6 600	6 300	6 200	6 300	6 500	6 600	6 200

Tableau 14-1
Seuils de faible revenu après impôt (SFR - base de 1992) des unités familiales, par la taille de la région de résidence — 1996 à 2005

Taille de l'unité familiale	Régions rurales	Régions urbaines			
		Régions urbaines, moins de 30 000	Régions urbaines, 30 000 à 99 999	Régions urbaines, 100 000 à 499 999	Régions urbaines, 500 000 et plus
2005					
1 personne	11 264	12 890	14 380	14 562	17 219
2 personnes	13 709	15 690	17 502	17 723	20 956
3 personnes	17 071	19 535	21 794	22 069	26 095
4 personnes	21 296	24 373	27 190	27 532	32 556
5 personnes	24 251	27 754	30 962	31 351	37 071
6 personnes	26 895	30 780	34 338	34 769	41 113
7 personnes ou plus	29 539	33 806	37 713	38 187	45 155
2004					
1 personne	11 025	12 617	14 075	14 253	16 853
2 personnes	13 418	15 357	17 131	17 347	20 512
3 personnes	16 709	19 121	21 332	21 601	25 542
4 personnes	20 844	23 856	26 613	26 948	31 865
5 personnes	23 736	27 165	30 305	30 686	36 285
6 personnes	26 324	30 127	33 610	34 032	40 241
7 personnes ou plus	28 912	33 089	36 913	37 378	44 197
2003					
1 personne	10 821	12 384	13 815	13 990	16 542
2 personnes	13 170	15 073	16 815	17 027	20 133
3 personnes	16 400	18 768	20 938	21 202	25 070
4 personnes	20 460	23 416	26 122	26 451	31 277
5 personnes	23 298	26 664	29 746	30 120	35 615
6 personnes	25 838	29 571	32 989	33 404	39 498
7 personnes ou plus	28 378	32 478	36 231	36 688	43 381
2002					
1 personne	10 529	12 050	13 442	13 612	16 096
2 personnes	12 815	14 667	16 361	16 567	19 590
3 personnes	15 958	18 262	20 373	20 630	24 394
4 personnes	19 908	22 784	25 417	25 737	30 433
5 personnes	22 670	25 944	28 943	29 307	34 654
6 personnes	25 141	28 773	32 099	32 502	38 432
7 personnes ou plus	27 613	31 602	35 254	35 698	42 210
2001					
1 personne	10 299	11 787	13 149	13 315	15 744
2 personnes	12 535	14 346	16 004	16 205	19 162
3 personnes	15 609	17 863	19 928	20 179	23 861
4 personnes	19 473	22 286	24 862	25 175	29 768
5 personnes	22 174	25 378	28 311	28 667	33 897
6 personnes	24 592	28 144	31 398	31 792	37 593
7 personnes ou plus	27 009	30 911	34 484	34 918	41 288

Tableau 14-2
Seuils de faible revenu après impôt (SFR - base de 1992) des unités familiales, par la taille de la région de résidence — 1996 à 2005

Taille de l'unité familiale	Régions rurales	Régions urbaines			
		Régions urbaines, moins de 30 000	Régions urbaines, 30 000 à 99 999	Régions urbaines, 100 000 à 499 999	Régions urbaines, 500 000 et plus
2000					
1 personne	10 042	11 493	12 821	12 983	15 352
2 personnes	12 223	13 989	15 605	15 801	18 684
3 personnes	15 220	17 418	19 431	19 676	23 266
4 personnes	18 987	21 731	24 242	24 548	29 026
5 personnes	21 622	24 745	27 605	27 953	33 052
6 personnes	23 979	27 443	30 615	31 000	36 656
7 personnes ou plus	26 337	30 141	33 624	34 048	40 260
1999					
1 personne	9 777	11 189	12 482	12 640	14 946
2 personnes	11 900	13 619	15 193	15 384	18 191
3 personnes	14 818	16 957	18 918	19 156	22 651
4 personnes	18 486	21 156	23 602	23 899	28 259
5 personnes	21 050	24 091	26 876	27 214	32 179
6 personnes	23 345	26 718	29 806	30 181	35 687
7 personnes ou plus	25 640	29 344	32 736	33 148	39 195
1998					
1 personne	9 609	10 997	12 267	12 423	14 689
2 personnes	11 695	13 385	14 931	15 119	17 878
3 personnes	14 563	16 666	18 592	18 827	22 262
4 personnes	18 168	20 793	23 196	23 488	27 773
5 personnes	20 688	23 677	26 414	26 746	31 625
6 personnes	22 944	26 258	29 294	29 662	35 073
7 personnes ou plus	25 200	28 840	32 173	32 578	38 522
1997					
1 personne	9 520	10 896	12 154	12 308	14 554
2 personnes	11 587	13 262	14 794	14 980	17 713
3 personnes	14 429	16 512	18 421	18 654	22 057
4 personnes	18 000	20 601	22 982	23 272	27 518
5 personnes	20 498	23 459	26 170	26 500	31 334
6 personnes	22 733	26 017	29 024	29 389	34 750
7 personnes ou plus	24 968	28 574	31 877	32 278	38 167
1996					
1 personne	9 370	10 723	11 962	12 114	14 324
2 personnes	11 404	13 052	14 560	14 743	17 433
3 personnes	14 201	16 251	18 130	18 359	21 708
4 personnes	17 716	20 276	22 619	22 904	27 083
5 personnes	20 174	23 088	25 757	26 081	30 839
6 personnes	22 373	25 606	28 565	28 924	34 201
7 personnes ou plus	24 573	28 123	31 373	31 768	37 564

Tableau 15-1
Divers types de famille, Canada — Nombre de familles

	1996	1997	1998	1999	2000	2001	2002	2003	2004	2005
	nombre estimatif en milliers									
Familles économiques, deux personnes ou plus	8 078	8 145	8 206	8 283	8 373	8 466	8 584	8 667	8 766	8 891
Familles de personnes âgées	1 101	1 136	1 150	1 177	1 181	1 185	1 200	1 247	1 302	1 309
Couples mariés	852	866	891	922	926	941	946	986	1 033	1 029
Autres familles	249	270	259	255	256	244	253	262	269	279
Familles autres que de personnes âgées	6 977	7 009	7 056	7 106	7 191	7 281	7 384	7 420	7 464	7 582
Couples mariés	1 746	1 738	1 767	1 809	1 871	1 942	2 024	2 042	2 086	2 127
Aucune personne gagnant un revenu d'emploi	193	176	179	198	169	173	178	159	159	173
Une personne gagnant un revenu d'emploi	447	406	460	437	446	456	474	484	485	507
Deux personnes gagnant un revenu d'emploi	1 106	1 155	1 128	1 174	1 256	1 313	1 372	1 399	1 442	1 446
Familles biparentales avec enfants	3 088	3 071	3 015	3 046	3 050	3 012	3 000	2 986	2 953	2 956
Aucune personne gagnant un revenu d'emploi	109	91	88	67	64	64	53	51	43 ^E	52
Une personne gagnant un revenu d'emploi	631	572	522	526	514	477	489	450	442	479
Deux personnes gagnant un revenu d'emploi	1 879	1 917	1 881	1 876	1 889	1 896	1 852	1 892	1 867	1 823
Trois personnes ou plus gagnant un revenu d'emploi	469	491	525	576	583	575	606	593	601	602
Couples mariés avec d'autres personnes apparentées	768	800	845	848	876	889	898	935	945	959
Familles monoparentales	665	670	694	683	679	666	676	661	672	711
Homme à leur tête	89	92	105	106	114	115	128	122	122	130
Femme à leur tête	576	578	589	577	564	551	548	540	550	581
Aucune personne gagnant un revenu d'emploi	221	195	157	145	114	111	117	98	93	92
Une personne gagnant un revenu d'emploi	294	318	360	345	355	342	324	349	360	363
Deux personnes ou plus gagnant un revenu d'emploi	61	65	73	87	96	98	107	93	96	126
Autres familles (autres que de personnes âgées)	709	731	734	721	716	773	786	796	809	829
Personnes seules	3 779	3 856	3 927	4 004	4 093	4 185	4 275	4 366	4 461	4 569
Personnes âgées, hommes	261	271	275	272	290	300	315	315	315	303
Ne gagnant pas un revenu d'emploi	232	233	237	236	245	257	256	245	250	242
Gagnant un revenu d'emploi	29	38	39	35	44	43	59	70	65	61
Personnes âgées, femmes	781	775	779	794	793	791	830	818	810	822
Ne gagnant pas un revenu d'emploi	751	724	728	745	742	735	769	732	727	740
Gagnant un revenu d'emploi	31 ^E	51	51	48	51	55	62	86	84	82
Autres que personnes âgées, hommes	1 623	1 649	1 674	1 724	1 728	1 792	1 816	1 871	1 959	2 001
Ne gagnant pas un revenu d'emploi	333	370	350	295	272	288	311	326	317	358
Gagnant un revenu d'emploi	1 290	1 279	1 325	1 429	1 456	1 505	1 505	1 545	1 642	1 642
Autres que personnes âgées, femmes	1 114	1 161	1 199	1 215	1 282	1 302	1 314	1 362	1 376	1 443
Autres que personnes âgées, femmes, ne gagnant pas un revenu d'emploi	314	337	345	323	323	326	309	307	319	302
Gagnant un revenu d'emploi	800	824	854	892	959	976	1 006	1 055	1 057	1 141

Tableau 15-2
Divers types de famille, Canada — Nombre de personnes

	1996	1997	1998	1999	2000	2001	2002	2003	2004	2005
	nombre estimatif en milliers									
Familles économiques, deux personnes ou plus	25 188	25 371	25 516	25 689	25 896	26 136	26 336	26 528	26 714	26 948
Familles de personnes âgées	2 426	2 520	2 540	2 593	2 585	2 568	2 611	2 688	2 809	2 861
Couples mariés	1 705	1 732	1 782	1 844	1 852	1 882	1 893	1 972	2 065	2 059
Autres familles	722	788	759	748	734	686	719	716	743	803
Familles autres que de personnes âgées	22 762	22 851	22 975	23 096	23 310	23 568	23 724	23 840	23 905	24 087
Couples mariés	3 493	3 475	3 534	3 619	3 742	3 883	4 049	4 083	4 171	4 254
Aucune personne gagnant un revenu d'emploi	385	352	358	396	337	346	357	317	317	347
Une personne gagnant un revenu d'emploi	895	812	920	874	893	911	948	969	970	1 015
Deux personnes gagnant un revenu d'emploi	2 213	2 311	2 257	2 348	2 512	2 626	2 744	2 797	2 884	2 893
Familles biparentales avec enfants	12 622	12 590	12 399	12 545	12 540	12 421	12 338	12 311	12 202	12 119
Aucune personne gagnant un revenu d'emploi	477	391	390	291	261	275	223	218	182 ^E	200
Une personne gagnant un revenu d'emploi	2 588	2 368	2 189	2 186	2 133	1 978	2 023	1 875	1 844	1 969
Deux personnes gagnant un revenu d'emploi	7 370	7 540	7 384	7 376	7 443	7 482	7 269	7 438	7 346	7 138
Trois personnes ou plus gagnant un revenu d'emploi	2 188	2 290	2 435	2 693	2 704	2 687	2 822	2 781	2 830	2 813
Couples mariés avec d'autres personnes apparentées	2 729	2 854	2 986	2 996	3 105	3 177	3 170	3 336	3 323	3 417
Familles monoparentales	1 893	1 864	1 977	1 928	1 936	1 907	1 965	1 922	1 946	2 057
Homme à leur tête	259	260	294	295	306	325	362	348	351	363
Femme à leur tête	1 633	1 604	1 682	1 633	1 629	1 582	1 603	1 574	1 595	1 695
Aucune personne gagnant un revenu d'emploi	625	545	442	404	324	316	337	276	262	271
Une personne gagnant un revenu d'emploi	800	838	987	925	956	920	889	962	991	971
Deux personnes ou plus gagnant un revenu d'emploi	208	221	253	303	349	346	377	336	342	452
Autres familles (autres que de personnes âgées)	2 024	2 069	2 079	2 008	1 987	2 180	2 202	2 187	2 263	2 239
Personnes seules	3 779	3 856	3 927	4 004	4 093	4 185	4 275	4 366	4 461	4 569
Personnes âgées, hommes	261	271	275	272	290	300	315	315	315	303
Ne gagnant pas un revenu d'emploi	232	233	237	236	245	257	256	245	250	242
Gagnant un revenu d'emploi	29	38	39	35	44	43	59	70	65	61
Personnes âgées, femmes	781	775	779	794	793	791	830	818	810	822
Ne gagnant pas un revenu d'emploi	751	724	728	745	742	735	769	732	727	740
Gagnant un revenu d'emploi	31 ^E	51	51	48	51	55	62	86	84	82
Autres que personnes âgées, hommes	1 623	1 649	1 674	1 724	1 728	1 792	1 816	1 871	1 959	2 001
Ne gagnant pas un revenu d'emploi	333	370	350	295	272	288	311	326	317	358
Gagnant un revenu d'emploi	1 290	1 279	1 325	1 429	1 456	1 505	1 505	1 545	1 642	1 642
Autres que personnes âgées, femmes	1 114	1 161	1 199	1 215	1 282	1 302	1 314	1 362	1 376	1 443
Autres que personnes âgées, femmes, ne gagnant pas un revenu d'emploi	314	337	345	323	323	326	309	307	319	302
Gagnant un revenu d'emploi	800	824	854	892	959	976	1 006	1 055	1 057	1 141

Notes et définitions

Revenu

Cette section passe en revue les définitions des principaux concepts de revenu et de leurs composantes. Pour faire ressortir les rapports qui existent entre les divers concepts, l'exposé est articulé autour de la « Classification des sources du revenu » (voir l'encadré — Classification des sources du revenu).

Classification des sources du revenu

Revenu du marché
Gains/revenu d'emploi
Traitements, salaires et commission
Revenu d'emploi autonome
Agricole
Non agricole
Revenu de placements
Pensions de retraite
Autre revenu
(plus) Transferts gouvernementaux
Prestations fiscales pour enfants
Prestation de la Sécurité de la vieillesse et Suppléments de revenu garanti/Allocation au conjoint
Prestations du Régime de pensions du Canada/Régime de rentes du Québec
Prestations d'assurance-emploi
Assistance sociale
Indemnités pour accidents de travail
Crédit pour TPS/TVH
Crédits d'impôt provinciaux/territoriaux
Autres transferts gouvernementaux
(égal) Revenu total
(moins) Impôt sur le revenu
(égal) Revenu après impôt

Le concept du revenu

Il y a plusieurs inclusions et exclusions importantes dans le concept du revenu :

- Le concept de revenu englobe les revenus que touche un résident du Canada ou qui sont pertinents aux fins de l'impôt sur le revenu au Canada. Le revenu étranger est exclu en partie mais non en totalité.
- Le revenu de retraite reçu durant la retraite sous forme de prestations ou de rentes reçues sur une base régulière est inclus; toutefois, les retraits de régimes privés de pension, notamment de régimes enregistrés d'épargne-retraite (REER), qui sont faits avant la retraite sont exclus.
- Sont exclus les gains en capital réalisés sur des investissements.
- Dans le Système de comptabilité nationale du Canada (SCNC) et dans la présente classification du revenu, l'impôt sur les gains en capital est inclus dans l'impôt sur le revenu, tout comme, d'ailleurs, l'impôt sur les retraits d'un REER. Les gains en capital (part imposable) et les retraits d'un REER sont pris en compte dans le calcul de l'impôt, mais ils ne sont pas inclus dans le revenu total aux fins du SCNC ou de la présente classification.

- Cette classification englobe tous les crédits d'impôt et prestations fiscales remboursables, y compris ceux qui ne font pas partie du revenu total aux fins de l'impôt sur le revenu, notamment les prestations fiscales pour enfants, le crédit pour taxe sur les produits et services/taxe de vente harmonisée, ainsi que les autres crédits d'impôt provinciaux ou territoriaux. Il y a d'autres petites différences entre le revenu total tel que défini ici et le revenu total aux fins de l'impôt sur le revenu (voir Autre revenu et Autres transferts gouvernementaux).
- Les cotisations versées dans le cadre de deux programmes fédéraux (assurance-emploi et Régime de pensions du Canada/Régime de rentes du Québec) ne sont pas incluses dans l'impôt sur le revenu et ne sont pas non plus déduites du revenu pour déterminer le revenu après impôt. Cependant, le Système de comptabilité nationale du Canada a récemment révisé sa définition des impôts sur la production afin d'y inclure ces cotisations sociales, conformément aux recommandations internationales touchant la comptabilité nationale.

Revenu du marché

Le revenu du marché est la somme des gains (provenant d'un travail salarié ou autonome [montant net]), du revenu de placements, du revenu de retraite (régime privé de pension) et des éléments compris dans « Autre revenu ». Il correspond au revenu total moins les transferts gouvernementaux. Le revenu du marché est aussi appelé revenu avant impôt et transferts.

Gains/revenu d'emploi

Sont inclus autant les gains/revenus d'emploi découlant d'un travail salarié (salaires et traitements) que ceux provenant d'un travail autonome.

Traitements, salaires et commissions

Gains/revenu d'emploi bruts provenant de tous les emplois occupés à titre d'employé, avant les déductions salariales telles que l'impôt sur le revenu, les primes d'assurance-emploi, les cotisations aux régimes de pension, etc. Les traitements et salaires comprennent les gains des propriétaires d'entreprises constituées en société, même si certaines sommes sont déclarées à titre de revenu de placements. Sont aussi inclus dans les salaires et traitements le revenu de commissions versées aux commis vendeurs ainsi que le salaire occasionnel gagné en gardant des enfants, en livrant des journaux, en faisant le ménage, etc. La rémunération des heures supplémentaires est aussi incluse.

Comme le personnel militaire vivant dans des casernes n'a jamais fait partie et ne fait toujours pas partie de la population cible de l'EDTR, leurs salaires et traitements ne sont pas inclus.

Revenu d'emploi autonome

Revenu net provenant d'un emploi autonome (à son compte, à titre d'associé dans une société non constituée ou de professionnel indépendant), c'est-à-dire après déduction des dépenses. Les montants négatifs (pertes) sont inclus. Cette mesure comprend le revenu provenant de l'hébergement de chambreurs et de pensionnaires; les paiements pour chambres et pensions versées par des personnes apparentées sont toutefois exclus. En raison des diverses inclusions, le fait de déclarer un revenu provenant d'un emploi autonome ne signifie pas nécessairement que le déclarant a bel et bien occupé un emploi.

Le revenu d'un emploi autonome se décompose en deux éléments : le revenu d'un emploi autonome agricole et le revenu d'un emploi autonome non agricole. Les personnes qui exploitent leur propre ferme ou une ferme louée, que ce soit à leur compte ou à titre d'associés, doivent déclarer le revenu d'un emploi autonome agricole. Ce revenu inclut toutes les rentrées de fonds découlant de la vente de produits agricoles ainsi que les paiements d'assistance ou d'appoint de l'état. Sont exclus les revenus en nature.

Revenu de placements

Sont compris dans cette source de revenu les intérêts perçus sur les obligations, les dépôts et les certificats d'épargne de source canadienne ou étrangère, les dividendes découlant d'actions de sociétés canadiennes ou étrangères, les dividendes en espèces provenant de polices d'assurance, le revenu de location net provenant de l'immobilier ou d'exploitations agricoles, l'intérêt sur les prêts et les hypothèques, le revenu normal provenant d'une succession ou d'un fonds en fiducie, ainsi que les autres revenus de placements. Les gains en capital réalisés sur la vente de biens ne sont pas comptés. Les montants négatifs sont également inclus.

Pensions de retraite

Pensions de retraite de toute source privée – principalement d'un régime d'employeur. Les paiements peuvent prendre diverses formes : rentes, pensions de retraite ou versements d'un FERR (fonds enregistré de revenu de retraite). Les pensions de retraite ne comprennent pas les retraits d'un REER (régime enregistré d'épargne-retraite); cependant, ces retraits sont pris en compte lorsque cela est nécessaire pour estimer certains transferts gouvernementaux et impôts. Dans le cas des données provenant des dossiers administratifs, les sommes retirées d'un REER avant l'âge de 65 ans sont considérées comme des retraits d'un REER, tandis que les montants retirés d'un REER après l'âge de 65 ans sont assimilés à des pensions de retraite. Les pensions de retraite peuvent aussi être appelées revenu de retraite.

Autre revenu

Tous les autres éléments du revenu du marché non inclus ailleurs, notamment les pensions alimentaires. La couverture des autres éléments dépend, jusqu'à un certain point à tout le moins, de la méthode de collecte des données sur le revenu (dossiers administratifs de l'impôt sur le revenu ou interviews). Ces éléments, inclus à la ligne 130 de la déclaration de revenus T1, sont bien couverts. Parmi eux figurent, entre autres, les allocations de retraite (indemnités de départ/cessation d'emploi), les bourses d'études, les paiements forfaitaires d'un régime de pension ou de participation différée aux bénéficiaires reçus au moment du retrait du régime, la part imposable des prestations de décès autres que celles du RPC ou du RRQ, ainsi que les prestations supplémentaires d'assurance-emploi non comprises dans les salaires et traitements.

Transferts gouvernementaux

Tous les transferts directs faits aux particuliers et aux familles par les administrations fédérale, provinciales et municipales. Voir le tableau « Classification des sources de revenu » pour la liste des transferts gouvernementaux désignés séparément au cours de la dernière année de référence. À noter que beaucoup d'éléments du régime fiscal ont rapport à divers volets de la politique sociale mais ne constituent pas à proprement parler des transferts gouvernementaux. Le régime fiscal recourt à des déductions et à des crédits d'impôt non remboursables, par exemple, pour réduire le montant de l'impôt à payer, sans fournir un revenu direct.

Prestations fiscales pour enfants

Instituées en 1993, les prestations fiscales pour enfants remplacent deux anciens programmes fédéraux, soient les allocations familiales et le crédit d'impôt pour enfants. Depuis, plusieurs programmes provinciaux et territoriaux ont vu le jour, en plus des allocations familiales du Québec qui existaient déjà avant 1993. Pour être admissible, une personne doit avoir la responsabilité première de veiller aux besoins et à l'éducation d'un ou de plusieurs enfants de moins de 18 ans. La plupart des prestations sont calculées en fixant un montant maximum par famille ou par enfant et en réduisant cette somme selon un certain pourcentage du revenu net de la famille.

Les programmes incluent explicitement dans les données sont la prestation de base fédérale, le supplément de la prestation nationale pour enfants (également appelée la prestation fiscale canadienne pour enfants, en vigueur depuis 1998), la prestation pour enfants de Terre-Neuve-et-Labrador (en vigueur depuis 1999), la

prestation pour enfants de la Nouvelle-Écosse (en vigueur depuis 1998), la prestation fiscale pour enfants du Nouveau-Brunswick (en vigueur depuis 1997), le supplément de revenu gagné du Nouveau-Brunswick (en vigueur depuis 1997), l'allocation familiale du Québec (en vigueur depuis 1981), l'allocation à la naissance du Québec (en vigueur depuis 1998), le supplément pour frais garde d'enfants à l'intention des familles travailleuses (en vigueur depuis 1998), la prestation pour enfants de la Saskatchewan (en vigueur depuis 1998), le crédit d'impôt à l'emploi familial de l'Alberta (en vigueur depuis 1997), la prestation familiale de la Colombie-Britannique (en vigueur depuis 1996), et la prestation au revenu gagné de la Colombie-Britannique (en vigueur depuis 1998).

Prestations de la Sécurité de la vieillesse (SV)

La prestation de la Sécurité de la vieillesse (SV) est versée aux résidents du Canada âgés de 65 ans ou plus. Les prestataires de la SV dont le revenu est faible ou nul peuvent aussi recevoir le Supplément de revenu garanti (SRG) fédéral, tandis que leurs conjoints âgés de 60 à 64 ans (et qui ne sont pas encore admissibles eux-mêmes à la prestation de la SV ou au SRG) touchent l'Allocation au conjoint.

Prestations du Régime de pensions du Canada (RPC) et du Régime de rentes du Québec (RRQ)

Le RPC et le RRQ sont des régimes d'assurance sociale contributifs obligatoires qui constituent une source de revenu de retraite et qui protègent les travailleurs et leur famille en cas de perte de revenu causée par l'invalidité ou le décès.

Prestations d'assurance-emploi

L'assurance-emploi est un programme fédéral comportant les prestations suivantes : prestations ordinaires d'assurance-emploi, prestations de maladie, prestations de maternité ou parentales et prestations destinées aux personnes qui suivent des cours de formation reconnus ou qui participent à des programmes de création d'emplois ou de partage de poste. Pour être admissible, le prestataire ne doit plus toucher de revenu d'emploi et doit avoir accumulé un nombre minimal de semaines ou d'heures d'emploi assurables au cours de la période précédente.

Assistance sociale

Englobe de nombreux suppléments de revenu provinciaux et municipaux destinés aux particuliers et aux familles. Ces suppléments sont habituellement accordés dans les cas où on ne peut faire appel à aucune autre source d'aide publique.

Indemnités pour accidents du travail

Ce programme vise à protéger tous les travailleurs à temps plein ou à temps partiel contre la perte de salaire causée par un accident du travail ou une maladie professionnelle et à les aider à acquitter les frais médicaux et autres.

Crédit pour taxe sur les produits et services/taxe de vente harmonisée

Institué en 1990 en même temps que la taxe sur les produits et services, ce crédit vise à compenser la TPS/TVH que paient les familles et personnes à faible revenu. En Nouvelle-Écosse, au Nouveau-Brunswick et à Terre-Neuve-et-Labrador, il est appelé le crédit pour taxe de vente harmonisée car son administration est fusionnée avec la taxe de vente provinciale. L'allocation des frais de chauffage de 2001 est également incluse.

Crédits d'impôt provinciaux/territoriaux

Tous les crédits d'impôt remboursables, sauf les crédits d'impôt pour enfants (ces derniers étant inclus avec les prestations fiscales pour enfants). Certains de ces crédits sont destinés à aider les familles et personnes à

faible revenu à payer les taxes foncières, les taxes pour l'éducation, le loyer et les frais de subsistance, etc. Sont inclus les crédits pour taxe de vente tels que le Crédit pour taxe de vente du Québec et le Crédit pour TVH de Terre-Neuve-et-Labrador. L'abattement du Québec, bien que remboursable, n'est pas inclus dans les crédits d'impôt provinciaux mais plutôt dans l'impôt sur le revenu.

Autres transferts gouvernementaux

Transferts gouvernementaux non inclus ailleurs. Il s'agit principalement de tous les autres transferts non imposables. Aux fins de l'EDTR, ces montants sont inclus dans « Autre revenu », en raison notamment de la faible couverture, en vertu du régime fiscal, de tout transfert non imposé. Dans les interviews, il se peut qu'il y ait sous-déclaration de ces transferts, pour lesquels les données sont recueillies au moyen d'une question ouverte. Néanmoins, les types de transfert qui relèvent de cette rubrique sont les suivants : les paiements au titre des programmes de formation non déclarés ailleurs, la pension d'ancien combattant, les pensions destinées aux aveugles et aux personnes handicapées, les paiements reçus de façon régulière des régimes provinciaux d'assurance-automobile (sauf les paiements forfaitaires) et les prestations destinées aux employés de l'industrie des pêches.

Revenu total

Revenu de toute provenance (y compris les transferts gouvernementaux) avant déduction des impôts fédéral et provincial. Le revenu total est aussi appelé revenu avant impôt (mais après transferts). Toutes les sources de revenu sont classées dans deux catégories : revenu du marché et transferts gouvernementaux.

Impôt sur le revenu

Somme des impôts fédéral et provincial sur le revenu des particuliers (dus) pour l'année d'imposition. Sont inclus l'impôt sur le revenu, l'impôt sur les gains en capital et l'impôt sur les retraits d'un REER, une fois pris en compte les exemptions, les déductions, les crédits d'impôt non remboursables et l'abattement du Québec remboursable. Dans le cadre de l'EDTR, les données sont puisées à même les dossiers administratifs ou estimées à partir de données globales provenant des dossiers administratifs; on obtient de cette façon de meilleurs résultats que lorsqu'on procède à des interviews.

Revenu après impôt

Revenu total, y compris les transferts gouvernementaux, moins l'impôt sur le revenu. Quelques transferts gouvernementaux des sections précédentes ne sont pas imposables et sont alloués à un seul membre de la famille en fonction de l'âge, du revenu et du sexe. Ceci inclut l'assistance sociale, les prestations fiscales pour enfants et les prestations pour personnes âgées. Au moment de l'analyse des données au niveau de la personne, prière de se souvenir que ces transferts ne sont pas répartis au prorata entre les membres de la famille.

Famille

Logement

D'une façon générale, un logement est un ensemble de pièces d'habitation. Un logement privé est un ensemble distinct de pièces d'habitation ayant une entrée privée. Un logement collectif peut être à caractère institutionnel, communautaire ou commercial. Parmi les différents types de logements collectifs, seuls les logements à caractère communautaire sont visés dans l'EDTR.

Ménage

Un ménage est constitué d'une personne ou d'un groupe de personnes vivant dans un même logement. L'EDTR définit ménage et famille en fonction des modalités d'habitation au 31 décembre de l'année de référence. Le statut de résident du Canada est établi en fonction de ces mêmes dates.

Adulte

L'EDTR définit un adulte comme étant une personne de 16 ans ou plus au 31 décembre de l'année de référence.

Revenu de la famille

Le revenu de la famille se compose de l'ensemble des revenus des adultes de la famille, selon les définitions susmentionnées. De même, le revenu du ménage se compose de l'ensemble des revenus de tous les adultes du ménage. L'appartenance à une famille ou à un ménage est définie à un point particulier dans le temps, tandis que le calcul du revenu est fondé sur l'année civile complète. Les membres ou « la composition » de la famille peuvent avoir changé durant l'année de référence, mais aucun ajustement n'est fait au revenu de la famille pour tenir compte de tels changements.

Type de familles économiques

Le type de familles économiques inclut les familles économiques et les personnes seules. Une famille économique est constituée d'un groupe de deux personnes ou plus qui partagent un même logement et qui sont apparentées par le sang, par alliance ou par adoption ou qui vivent en union libre. Une personne seule est une personne qui vit seule ou avec d'autres personnes avec lesquelles elle n'a aucun lien de parenté, par exemple un colocataire ou un pensionnaire.

Type de familles de recensement

Le type de familles de recensement inclut les familles de recensement et les personnes hors de la famille de recensement. La famille de recensement correspond à ce qui est couramment appelé la famille nucléaire ou famille immédiate. D'une façon générale, elle se compose d'un époux et d'une épouse (un couple marié) ou d'un couple vivant en union libre avec ou sans enfants, ou de l'un ou l'autre des parents avec un ou plusieurs enfants. De plus, un enfant de la famille de recensement ne doit pas vivre avec son conjoint ou avec un ou plusieurs de ses enfants dans ce même ménage. Un enfant dans une famille de recensement doit avoir moins de 25 ans et doit faire partie d'une relation parent-enfant (les liens de garde légale tels que tante ou oncle ne suffisent pas).

Une personne hors de la famille de recensement peut être une personne vivant seule, vivant avec des personnes non apparentées, ou vivant avec des personnes apparentées mais sans être unie par des liens conjugaux ou par des liens de parent-enfant (y compris des liens de tutelle).

Par définition, toutes les personnes qui sont membres d'une famille de recensement sont également membres de la même famille économique.

Pour plus d'information concernant les regroupements de ce type de famille, voir la section « Classification des types de famille ».

Soutien économique principal

Cette caractéristique est importante pour la dérivation des types de familles détaillés (voir « Classification des types de famille »). Dans chaque ménage et dans chaque famille, la personne qualifiée de soutien économique principal est celle dont le revenu avant impôt est le plus élevé, sauf dans un cas : un enfant qui vit dans la même famille de

recensement que son ou ses parent(s) ne peut être désigné comme soutien économique principal de la famille de recensement (cette exception ne s'applique pas aux familles économiques).

Dans le cas des personnes dont le revenu total avant impôt est une valeur négative, la valeur absolue du revenu s'applique, pour refléter le fait qu'une telle valeur négative découle habituellement de pertes encourues sur le marché qui ne sont pas censées se reproduire. Dans les rares cas où deux personnes touchent exactement le même revenu, l'aîné devient le soutien économique principal.

Classification des familles

L'EDTR utilise le soutien économique principal pour classifier les familles.

Tableau B Classification des types de familles

Familles économiques (ou familles de recensement), deux personnes ou plus
Familles de personnes âgées
Couples mariés de personnes âgées
Autres familles de personnes âgées
Familles autres que de personnes âgées
Couples mariés
Aucune personne gagnant un revenu d'emploi
Une personne gagnant un revenu d'emploi
Deux personnes gagnant un revenu d'emploi
Familles biparentales avec enfants
Aucune personne gagnant un revenu d'emploi
Une personne gagnant un revenu d'emploi
Deux personnes gagnant un revenu d'emploi
Trois personnes ou plus gagnant un revenu d'emploi
Couples mariés avec d'autres personnes apparentées
Familles monoparentales
Familles monoparentales, homme à leur tête
Familles monoparentales, femme à leur tête
Aucune personne gagnant un revenu d'emploi
Une personne gagnant un revenu d'emploi
Deux personnes ou plus gagnant un revenu d'emploi
Autres familles (autres que de personnes âgées)
Personnes seules (ou personne ne faisant pas partie d'une familles de recensement)
Personnes âgées, hommes
Ne gagnant pas un revenu d'emploi
Gagnant un revenu d'emploi
Personnes âgées, femmes
Ne gagnant pas un revenu d'emploi
Gagnant un revenu d'emploi
Autres que personnes âgées, hommes
Ne gagnant pas un revenu d'emploi
Gagnant un revenu d'emploi
Autres que personnes âgées, femmes
Ne gagnant pas un revenu d'emploi
Gagnant un revenu d'emploi

Famille de personnes âgées

Le soutien économique principal est âgé de 65 ans ou plus.

Famille autre que de personnes âgées

Le soutien économique principal est âgé de moins de 65 ans.

Couples mariés/conjoints

Les couples mariés, y compris les couples légalement mariés, les personnes vivant en union libre et les couples du même sexe, où le soutien économique principal est l'une des deux personnes qui forment le couple marié.

Enfants

Le ou les enfants (naturels, par adoption, par alliance ou en foyer nourricier) du soutien économique principal âgés de moins de 18 ans. D'autres personnes apparentées peuvent aussi faire partie de la famille.

Famille monoparentale

La famille qui comprend au moins un enfant selon la définition ci-dessus. Les familles dont le parent est âgé de 65 ans ou plus sont exclues.

Personne apparentée

Personne apparentée au soutien économique principal, par le sang, par alliance ou par adoption ou qui vit en union libre avec cette personne.

Autre personne apparentée

Une ou plusieurs personnes de la famille économique qui n'est ni le soutien économique principal ni son conjoint ni un de ses enfants âgés de moins de 18 ans.

Concepts analytiques

Dollars courants et dollars constants

On entend par « dollars courants » la valeur d'une monnaie à la période courante. L'expression « dollars constants » renvoie aux dollars de plusieurs années exprimés selon leur valeur (« pouvoir d'achat ») au cours d'une année, appelée l'année de base. On effectue ce genre d'ajustement en vue d'éliminer les effets des changements de prix généraux.

Les dollars courants sont convertis en dollars constants au moyen d'un indice de fluctuations des prix. L'indice dont on se sert le plus souvent pour le revenu des ménages ou le revenu familial, à condition qu'aucune utilisation spécifique du revenu ne soit précisée, est l'Indice des prix à la consommation (IPC), qui reflète les habitudes de dépenses moyennes des consommateurs au Canada.

Le tableau suivant présente les taux annuels de l'Indice des prix à la consommation. Si vous voulez convertir les dollars courants de n'importe quelle année en dollars constants, vous devez les diviser par l'indice de l'année en question et les multiplier par l'indice de l'année de base que vous avez choisie (n'oubliez pas que le numérateur renferme la valeur de l'indice de l'année à laquelle vous voulez convertir les dollars courants). Par exemple, selon l'indice, la somme de 10 000 \$ en 1997 correspondrait à la somme de 10 548 \$ en dollars constants de 2000 ($10\,000 \$ \times 113,5/107,6 = 10\,548 \$$).

Tableau explicatif 1
Indices des prix à la consommation, taux annuels, 1992=100

Year	1982	1983	1984	1985	1986	1987	1988	1989	1990	1991	1992	1993	1994	1995
Taux annuels	65,3	69,1	72,1	75,0	78,1	81,5	84,8	89,0	93,3	98,5	100,0	101,8	102,0	104,2
	1996	1997	1998	1999	2000	2001	2002	2003	2004	2005	2006			
	105,9	107,6	108,6	110,5	113,5	116,4	119,0	122,3	124,6	127,3	129,9			

Soutien économique/bénéficiaire d'un revenu

Le soutien économique est une personne qui a touché un revenu d'un emploi (salaires et traitements) ou d'un travail autonome durant l'année de référence. On entend habituellement par bénéficiaire d'un revenu une personne qui a reçu un revenu positif (ou négatif) de tous genres.

Revenu moyen

Le revenu moyen est calculé comme le revenu total ou « global » divisé par le nombre d'unités de la population. Il permet de suivre facilement la tendance du revenu global tout en apportant les corrections qui s'imposent compte tenu des changements de la taille de la population.

L'utilisation du revenu moyen à des fins d'analyse comporte deux inconvénients. D'abord, comme le revenu de tout le monde est calculé, la moyenne est sensible aux valeurs extrêmes : des valeurs inhabituelles de revenus élevés auront un impact majeur sur l'estimation du revenu moyen, tandis que des valeurs inhabituelles de faibles revenus, c'est-à-dire des valeurs hautement négatives, le feront baisser. (Voir aussi Bénéficiaires et non-bénéficiaires et Valeurs négatives.) Puis, cela ne donne aucune indication sur la répartition du revenu dans de la population. À ce propos, on peut utiliser des mesures telles que les percentiles ou les coefficients de Gini.

Bénéficiaires et non-bénéficiaires (valeurs nulles)

Pour chaque tableau indiquant des revenus moyens, on doit s'interroger si les non-bénéficiaires de ce genre de revenu sont inclus ou exclus de la population. Dans le cas du revenu familial total, il importe peu d'inclure ou d'exclure les unités dont le revenu est zéro car très peu de familles ne disposent d'aucun revenu. Cependant, pour ce qui est du montant moyen des gains tirés d'un travail autonome, la valeur ne sera pas du tout la même si l'on inclut les personnes qui n'étaient pas travailleurs autonomes.

Valeurs négatives

Les sommes négatives déclarées comme revenu peuvent provenir de deux sources : les pertes nettes découlant d'un travail autonome (les dépenses excèdent les recettes) ou les pertes nettes sur placements (les pertes excèdent les gains). Comme pour les valeurs nulles, les valeurs négatives peuvent considérablement influencer sur les résultats. En général, dans les tableaux de revenu publiés, on traite les valeurs négatives comme les valeurs positives. Il y a toutefois quelques exceptions : pour le calcul des coefficients de Gini et l'écart de faible revenu, les valeurs négatives sont converties à zéro, et dans le calcul du principal soutien économique d'une famille ou d'un ménage, on retient plutôt la valeur absolue (voir Soutien économique principal).

Quintiles et déciles

Les quintiles et déciles de revenu constituent une façon appropriée de catégoriser les unités d'une population donnée du revenu inférieur au revenu supérieur dans le but de tirer des conclusions sur la situation relative des gens qui se

situent en bas ou au milieu de l'échelle. Plutôt que d'utiliser des tranches de revenu fixes, comme c'est le cas dans une répartition typique de revenu, c'est la taille de chaque groupe de population qui reste fixe.

D'abord, toutes les unités de la population, qu'il s'agisse de personnes ou de familles, sont classées de la plus faible à la plus élevée selon la valeur de leur revenu d'un type particulier, comme le revenu après impôt. Puis, la population est divisée en cinq groupes comprenant un nombre égal d'unités, appelées les quintiles. De manière analogue, le fait de diviser la population selon le revenu en 10 groupes – chaque groupe comprenant le même nombre d'unités – produit des déciles.

La plupart des analyses doivent porter sur les gens appartenant à différents quintiles (ou déciles) au sein d'une distribution de la population. On doit être prudent quand on fait des comparaisons entre des quintiles (ou déciles) qui proviennent de différentes distributions, parce qu'on doit s'attendre à ce que cela change à la fois les tranches de revenu représentées par chaque quintile (ou décile) et les personnes qui composent chaque quintile (ou décile). Si on utilise des concepts différents relatifs au classement des unités de la population du revenu, ceci pourrait avoir une incidence importante sur les résultats.

Revenu médian

Le revenu médian est la valeur selon laquelle la moitié des unités de la population ont des revenus inférieurs et l'autre moitié, des revenus supérieurs. Pour calculer la valeur médiane du revenu, les unités sont classées de la plus faible à la plus élevée selon leur revenu et séparées en deux groupes de même taille. La valeur qui sépare ces groupes est le revenu médian. Elle correspond au 50^{ème} centile.

Parce que le revenu médian correspond exactement au milieu de la distribution de revenu, il n'est pas, contrairement à la moyenne, touché par les valeurs de revenu extrêmes. En ce sens la médiane est utile, car elle permet de minimiser l'effet de valeurs élevées de manière inhabituelle qui sont attribuées à relativement très peu de personnes.

Comme les distributions de revenu sont en général asymétriques vers la gauche – autrement dit, concentrées dans la partie inférieure de l'échelle – le revenu médian est habituellement inférieur au revenu moyen.

Taux implicite des transferts gouvernementaux ou impôts

Le taux implicite des transferts ou des impôts, selon le cas, permet de montrer l'importance relative des transferts reçus ou des impôts payés à l'égard de personnes ou de familles différentes. Ce concept est semblable au taux effectif d'imposition, mais pas identique. Pour une personne ou une famille donnée, le taux effectif est le montant des transferts ou des impôts exprimés en pourcentage de leur revenu, habituellement le revenu du marché, le revenu total ou le revenu après impôt. Le taux implicite pour une population donnée est le montant des transferts/impôts en moyenne (ou agrégé) exprimé en pourcentage de leur revenu moyen (ou agrégé).

Ajustement pour la taille de la famille (échelle d'équivalence)

Quand on compare les revenus familiaux pour étudier des éléments comme le revenu adéquat ou le statut socio-économique, on tient souvent compte de la taille et de la composition de la famille. Fondamentalement, il ne suffit pas de connaître la somme déclarée comme revenu pour avoir un portrait du bien-être économique d'une famille; il faut aussi connaître le nombre de personnes qui la compose. On a analysé le revenu familial à partir de deux approches. La première consiste à produire des données selon le genre d'unités familiales détaillées, de sorte qu'au sein d'un genre d'unités familiales données, les différences dans la taille de la famille ne sont pas significatives. De fait, de nombreuses mesures du revenu ont été recoupées selon le genre d'unités familiales détaillées dans les tableaux publiés. Il existe une autre façon de tenir compte de la taille et de la composition de la famille; il s'agit d'appliquer un facteur d'ajustement au montant du revenu.

La méthode la plus simple est d'utiliser le revenu par habitant, c'est-à-dire, de diviser le revenu familial par la taille de la famille. Le revenu par habitant a toutefois des limites : il a tendance à sous-estimer le bien-être économique des grandes familles comparativement à celui des petites familles. Il en est ainsi parce que le revenu par habitant

suppose que les coûts de la vie sont les mêmes pour chaque membre de la famille, alors que certains coûts, principalement ceux liés au logement, diminuent proportionnellement selon la taille de la famille (ils peuvent aussi être moins élevés pour les enfants que pour les adultes). Par exemple, on peut soutenir que les frais de logement pour un couple d'adultes mariés sans enfants ne sont pas supérieurs à ceux d'un adulte vivant seul.

Pour tenir compte de telles économies d'échelle, on se sert fréquemment d'une « échelle d'équivalence » qui permet d'ajuster le revenu familial. Plutôt que de supposer implicitement des coûts égaux pour les autres membres de la famille, comme c'est le cas selon l'approche du revenu par habitant, l'échelle d'équivalence constitue un ensemble de facteurs décroissants attribués au premier membre, au deuxième membre, etc. Le montant du revenu rajusté pour la famille est calculé en divisant la valeur du revenu par la somme des facteurs attribués à chaque membre.

Il n'y a pas d'échelle d'équivalence unique au Canada. Celle dont on se sert dans les tableaux de revenu publiés et dans des concepts comme la mesure de faible revenu (MFR) a toutefois atteint un degré d'acceptation élevé. Dans cette échelle d'équivalence, les facteurs sont les suivants :

- la personne la plus âgée de la famille reçoit un facteur de 1,0;
- la personne suivante en âge reçoit un facteur de 0,4;
- tous les autres membres de la famille âgés de 16 ans et plus reçoivent chacun un facteur de 0,4; et
- tous les autres membres de la famille de moins de 16 ans reçoivent un facteur de 0,3.

D'autres échelles d'équivalence sont :

L'échelle de l'Organisation de coopération et de développement économiques (OCDE)

- la personne la plus âgée de la famille reçoit un facteur de 1,0;
- tous les autres membres de la famille âgés de 15 ans et plus reçoivent chacun un facteur de 0,5; et
- tous les autres membres de la famille de moins de 15 ans reçoivent un facteur de 0,3.

La racine carrée de la taille de la famille (cette échelle d'équivalence est très proche de celle de la MFR, notamment chez les familles comptant jusqu'à 6 personnes).

Coefficient de Gini

Avec le coefficient de Gini, tel qu'il s'applique aux revenus, on estime la mesure du degré d'inégalité dans une distribution de revenus. Les coefficients de Gini sont publiés pour diverses mesures de revenu comme le revenu du marché, le revenu total et le revenu après impôt, et servent à comparer l'uniformité de la répartition du revenu entre différentes mesures du revenu au sein de diverses populations ou au sein de la même population au fil du temps.

Les valeurs du coefficient de Gini varient entre 0 et 1. Une valeur de zéro indique que le revenu est également divisé entre les membres de la population : toutes les unités recevant exactement le même montant de revenu. Par contre, un coefficient de Gini de 1 dénote une distribution parfaitement inégale au sein de laquelle une unité possède l'ensemble du revenu de l'économie. Une diminution de la valeur du coefficient de Gini peut, dans une large mesure, être interprétée comme une diminution de l'inégalité, et vice versa. D'une façon simple et approximative, mentionnons qu'à partir des données de l'EDTR à l'échelle du Canada, une différence de 0,01 ou plus entre deux coefficients de Gini est considérée statistiquement significative.

Faible revenu

Les seuils de faible revenu (SFR)

Les seuils de faible revenu (SFR) sont établis à partir des données de l'Enquête sur les dépenses des familles, rebaptisée l'Enquête sur les dépenses des ménages. Ces seuils indiquent à quel niveau de revenu une famille peut se trouver dans le besoin parce qu'elle doit consacrer une plus grande partie de son revenu à l'achat de nécessités que la famille moyenne de taille similaire. De façon plus particulière, le seuil est défini comme étant le revenu en deçà duquel une famille est susceptible de dépenser 20 points de pourcentage de plus de son revenu pour la nourriture, le logement et l'habillement que la famille moyenne. Il existe des seuils distincts pour sept tailles de famille – de la personne vivant seule aux familles comptant sept membres ou plus – ainsi que pour cinq tailles de région de résidence – des régions rurales aux régions urbaines comptant une population supérieure à 500 000 habitants.

La première étape dans la production d'une série de seuils de faible revenu consiste à calculer la proportion du revenu qu'une famille consacre en moyenne à la nourriture, au logement et à l'habillement. L'Enquête sur les dépenses des familles de 1992 a révélé que, en moyenne, les familles dépensent 44 % de leur revenu après impôt (et 35 % de leur revenu total « avant impôt ») pour l'achat de ces nécessités. Ensuite, on ajoute 20 points de pourcentage, ce qui donne 64 % du revenu après impôt. Ce calcul est effectué à partir de l'hypothèse qu'une famille qui dépense plus que cette proportion de son revenu pour l'achat de nécessités se trouve en plus mauvaise posture que la moyenne des familles. La dernière étape consiste à examiner la répartition du revenu selon les dépenses et à déterminer, au moyen d'une droite de régression, le niveau de revenu à partir duquel une famille a tendance à dépenser 20 points de pourcentage de plus que la moyenne pour l'achat de nécessités comme la nourriture, le logement et l'habillement.

Changement d'année de base et indexation des SFR

Au fil du temps, les familles canadiennes ont consacré un pourcentage plus faible de leur revenu aux nécessités de l'alimentation, du logement et de l'habillement. Le rapport qui existe entre le revenu et les dépenses des familles correspond à un point particulier dans le temps, c'est-à-dire l'année de l'enquête sur les dépenses qui est utilisée pour calculer les seuils. Cette année particulière est désignée comme année de base pour l'ensemble des seuils en question.

Après avoir calculé les SFR de l'année de base, on obtient les seuils pour d'autres années en appliquant le taux d'inflation de l'indice des prix à la consommation (IPC) correspondant aux autres années aux seuils de l'année de base, c'est-à-dire que l'on indexe les SFR.

Le taux de faible revenu et l'écart de faible revenu

Pour déterminer si une personne (ou une famille) est à faible revenu, on compare le SFR approprié (selon la taille de la famille et de la communauté) au revenu de la famille économique de la personne. Si le revenu de la famille économique est inférieur au seuil de faible revenu, cela veut dire que tous les membres de cette famille sont à faible revenu. Autrement dit, l'expression « personnes à faible revenu » devrait être interprétée comme désignant les personnes faisant partie d'une famille à faible revenu, y compris les personnes vivant seules dont le revenu tombe sous le seuil de faible revenu. De la même façon, par « enfants à faible revenu », on entend les enfants qui vivent dans des familles à faible revenu. Dans l'ensemble, le taux de faible revenu des personnes peut être calculé comme correspondant au nombre de personnes à faible revenu divisé par la population totale. On peut faire le même calcul pour les familles et les divers sous-groupes de la population; par exemple, des taux de faible revenu selon l'âge, le sexe, la province ou le type de famille.

L'écart de faible revenu le montant correspondant à la différence entre le revenu de la famille et le seuil de faible revenu pertinent. Par exemple, une famille ayant un revenu de 15 000 \$ et dont le seuil de faible revenu pertinent est de 20 000 \$ aurait un écart de faible revenu de 5 000 \$. En termes de pourcentage, il s'agit d'un écart de 25 %. L'écart moyen pour une population donnée, que ce soit en termes de dollars ou de pourcentage, est la moyenne

de ces valeurs telle qu'elle est calculée pour chaque unité. Pour les fins de calcul de cet écart, les revenus négatifs sont traités comme étant nuls.

Utilisation des SFR après impôt et avant impôt

Statistique Canada produit deux séries de seuils de faible revenu et les taux correspondants : ceux fondés sur le revenu total (c'est-à-dire le revenu incluant les transferts gouvernementaux, avant la déduction de l'impôt sur le revenu) et ceux fondés sur le revenu après impôt. La dérivation de chaque série de seuils est effectuée de façon indépendante. Il n'y a pas de relation simple, comme le montant moyen d'impôts payables, qui distingue les deux niveaux.

Même si les deux séries de seuils de faible revenu continuent d'être disponibles, Statistique Canada préfère utiliser les seuils après impôt. Les taux de faible revenu calculés avant impôt ne reflètent qu'en partie l'incidence totale de la redistribution découlant du système fiscal et de transferts du Canada. Il est donc logique que le nombre de personnes tombant sous ces seuils est toujours demeuré plus élevé sur une base avant impôt qu'après impôt.

Les mesures de faible revenu (MFR)

Aux fins des comparaisons internationales, la MFR est la mesure de faible revenu la plus couramment utilisée. Contrairement aux seuils de faible revenu, qui sont calculés à partir d'une enquête sur les dépenses, puis comparés à une enquête sur le revenu, les MFR sont calculées et appliquées à partir d'une seule et unique enquête sur le revenu. La mesure de faible revenu (MFR) est un pourcentage fixe (50 %) du revenu familial médian « ajusté », ce dernier terme traduisant la prise en compte des besoins familiaux. Voir le paragraphe Ajustement pour la taille de la famille (échelle d'équivalence) pour de plus amples renseignements.

Les MFR sont calculées trois fois; à partir du revenu du marché, du revenu avant impôt et du revenu après impôt. Elles n'ont pas à être mises à jour au moyen d'un indice de l'inflation, parce qu'elles sont calculées à partir d'une enquête annuelle sur le revenu des familles.

Mesure fondée sur un panier de consommation (MPC)

Le ministère du Développement social du Canada (anciennement connu sous le nom du ministère des ressources humaines du Canada) a travaillé en collaboration avec les ministères des services sociaux des provinces et des territoires à pour établir une « mesure fondée sur un panier de consommation » (MPC). Cette approche vise à établir le coût d'un panier de consommation de biens et de services nécessaires comprenant notamment la nourriture, le logement, l'habillement et le transport ainsi qu'un multiplicateur pour couvrir d'autres biens essentiels. Les résultats obtenus servent à définir les niveaux de revenu nécessaires pour couvrir le coût du panier de consommation.

Le même argument utilisé pour justifier l'utilisation des taux de faible revenu après impôt peut également servir à légitimer ce choix du revenu après impôt pour comparer les seuils établis à partir de la mesure fondée sur un panier de consommation. C'est-à-dire qu'une mesure du bien-être devrait tenir compte du montant réellement disponible pour les dépenses. La notion de revenu proposée à des fins de comparaison avec les seuils de la mesure fondée sur le panier de consommation va même plus loin que celle du revenu après impôt en déduisant également d'autres dépenses obligatoires telles les pensions alimentaires, les frais de garde d'enfants liés au travail et les cotisations de l'employé à des fonds de pension et à l'assurance-emploi.

Statistique Canada recueille certaines données qui sont nécessaires pour produire des taux basés sur la mesure fondée sur le panier de consommation du ministère du développement social du Canada.

Comparaisons entre les données allant jusqu'à 1995 et celles depuis 1996

Depuis l'année de référence 1996, l'Enquête sur la dynamique du travail et du revenu (EDTR) a remplacé l'Enquête sur les finances des consommateurs (EFC) comme source officielle des données sur le revenu au Canada. Ainsi,

les données allant jusqu'à 1995 sont tirées de l'EFC (menée la dernière fois pour l'année de référence 1997), tandis que les données pour 1996 et depuis sont tirées de EDTR (qui a été introduite pour la première fois en 1993).

Pour diverses raisons, des enquêtes différentes donnent lieu à des estimations légèrement différentes pour un même thème. On s'est efforcé dans la mesure du possible de minimiser et de surveiller ces divergences entre les deux enquêtes sur le revenu, tout en apportant d'importantes améliorations aux procédures d'enquête. Avant de remplacer la série EFC par l'EDTR, on a mené une étude soignée des années de référence chevauchantes, en particulier les années 1996 et 1997, puisque l'échantillon de l'EDTR n'a trouvé sa taille intégrale qu'en 1996. Les résultats de l'étude sont présentés dans un document de recherche de la Division de la statistique du revenu, Comparaison des résultats de l'Enquête sur la dynamique du travail et du revenu (EDTR) et de l'Enquête sur les finances des consommateurs (EFC) 1993-1997 : mise à jour (75F002M). Tous les documents de recherche de la DSR sont disponibles gratuitement sur le site Internet de Statistique Canada (www.statcan.ca)

En résumé, on a constaté que les deux enquêtes disent essentiellement la même chose pour tous les principaux concepts de revenu. Il est néanmoins possible, pour des caractéristiques relativement détaillées, que les tendances des données indiquent un « bris » en raison du changement d'enquête. Un tel bris se présenterait probablement sous la forme d'un décalage visible vers le haut ou vers le bas dans une série de données entre 1995 et 1996. Elle correspondrait à un changement de données attribuable au fait que ce sont deux enquêtes ayant des échantillons et des méthodes différentes (telles que l'utilisation des fichiers d'impôt dans le cas de l'EDTR), plutôt qu'à un véritable changement de caractéristiques de la population. Les utilisateurs voudront bien prendre note des différences ci-dessous que l'on a pu observer entre les enquêtes et qui ont exercé une influence sur les tendances des données à des niveaux détaillés.

Meilleure couverture des montants de revenu peu importants

Une amélioration notable qui est survenue sous l'effet des nouvelles techniques d'enquête intégrées à l'EDTR est une meilleure couverture des montants de revenu peu importants reçus par les répondants. On a pu observer dans des enquêtes par questionnaire que les répondants ont tendance à oublier des montants de revenu peu importants reçus dans le passé ou à ne pas en tenir compte. Cela entraîne une sous-estimation du revenu, en général, et il en résulte que de nombreuses personnes qui ont reçu un montant de revenu peu important déclarent plutôt une absence de revenu (on constate toutefois des différences selon que le concept de revenu comporte ou non les transferts gouvernementaux).

Le recours par l'EDTR à des fichiers administratifs d'impôt sur le revenu pour la majorité des répondants de l'échantillon entraîne une couverture appréciablement meilleure des montants de revenu non nuls, et suscite en général un nombre plus grand de bénéficiaires pour la plupart des types de revenu. Une autre technique utilisée pour l'EDTR qui a pu entraîner une amélioration de la couverture se rapporte au fait que, même pour des répondants qui déclarent un revenu dans le cadre d'une interview plutôt que des données d'impôt, il existe deux occasions de leur poser une question au sujet des sources de revenu, d'où la probabilité accrue de saisie d'un montant. Il en est ainsi parce que certains concepts de revenu sont abordés dans l'interview de janvier et couverts ensuite dans l'interview de mai; il est alors possible de rappeler aux répondants, au besoin, toute réponse positive donnée en janvier. Les types de revenu pour lesquels on a recours à ce genre « d'interview avec rétroinformation » sont les gains (tirés d'un emploi ou d'un travail indépendant), les prestations d'assurance-emploi, l'assistance sociale et les indemnités pour accidents du travail.

Types de famille détaillés

Les « types de famille détaillés » standard publiés pour les familles économiques ont évolué sous un rapport. Dans l'EFC, ils sont obtenus en fonction du « chef de famille ». Dans l'EDTR, les mêmes catégories sont utilisées, mais en fonction du « soutien économique principal ». L'EDTR a complètement abandonné le concept de chef de famille, car il n'est guère pertinent dans un contexte moderne. Un genre quelconque de hiérarchie au sein d'une famille est cependant utile si l'on veut identifier de façon unique le type de famille, même si cela est assez arbitraire.

La modification des concepts de famille résultant de la transition de l'EFC à l'EDTR n'a pas influencé les données préparées pour l'ensemble des familles comportant deux personnes ou plus. Toutefois, pour certains types de famille détaillés, l'estimation du nombre de familles a subi une augmentation ou une diminution ponctuelle entre 1995 et 1996. Sans tirer des conclusions précises au sujet de l'effet net de ces changements, on peut constater ce qui suit.

Tout d'abord, tandis que la définition antérieure considérait toujours l'époux plutôt que l'épouse comme le chef de famille, le concept de soutien économique principal n'admet aucune distinction de sexe, et il est donc possible que l'épouse soit le soutien économique principal. En moyenne, les épouses sont plus jeunes que leur époux, du moins chez les couples plus âgés; le résultat a été un déplacement de familles de personnes âgées vers la catégorie des familles autres que de personnes âgées.

Deuxièmement, le concept de chef de famille accordait la préférence aux parents plutôt qu'à leurs enfants adultes et, en l'absence de liens époux-épouse ou parent-enfant dans la famille, la préférence était accordée aux membres plus âgés plutôt qu'aux plus jeunes. Désormais, les jeunes adultes ont de bien meilleures chances d'être le soutien économique principal qu'à l'époque des chefs de famille. Par conséquent, on observe une diminution appréciable du nombre d'« autres familles de personnes âgées » et de « couples mariés avec d'autres personnes apparentées », et une forte augmentation du nombre d'« autres familles autres que de personnes âgées ». (Voir à la section « Définitions relatives à la famille » la définition exacte des types de famille.)

Comparaisons avec les éditions antérieures

Les données d'éditions différentes ne sont pas directement comparables. Chacune des éditions comprend quelques modifications appliquées aux données. Une des modifications qui se retrouvent à toutes les années est la conversion des montants en dollars en dollars constants de la dernière année de référence (Voir le paragraphe « Dollars courants versus dollars constants ».)

Périodiquement, on met à jour les poids pour rendre compte de l'existence de nouveaux repères démographiques issus d'un nouveau recensement. La plus récente révision historique pour les poids de l'EDTR ainsi que l'Enquête sur les finances des consommateurs s'est produite au moment de la diffusion des données pour 2003, alors que les projections démographiques découlant du Recensement de 2001 ont été incorporées.

Les améliorations des poids d'enquête dans le cadre des révisions historiques de 2000 et de 2003 faisaient l'objet d'un projet exhaustif à Statistique Canada, en vue d'améliorer les stratégies de pondération des principales enquêtes annuelles sur le revenu, les dépenses et la richesse. Les poids sont normalement ajustés à l'aide de points de repère démographiques selon la province, l'âge et le sexe. Depuis la révision des poids de 2000, les poids de l'EDTR et de l'EFC respectent également les repères démographiques selon la taille du ménage et la taille de la famille économique.

Depuis la révision de 2003, les poids de 1990 jusqu'à l'année courante incluent les ajustements basés sur le fichier annuel T4 de l'Agence de revenu du Canada (ARC), qui correspond à une compilation des états de la rémunération payée remplis par les employeurs. Pour plus de détails, voir le document de recherche gratuit, *Enquête sur la dynamique du travail et du revenu : révision historique de 2003*, Statistique Canada (link 75F0002M).

La révision historique de 2003 a été suivie par une révision mineur des poids pour 2003 seulement, coïncidant avec la diffusion des données pour 2004.

Méthodologie

Univers de l'enquête

L'EDTR est une enquête menée auprès des ménages. Elle couvre toutes les personnes au Canada, à l'exclusion des résidents du Yukon, des Territoires du Nord-Ouest et du Nunavut, des pensionnaires d'un établissement institutionnel et des personnes vivant dans des réserves indiennes ou dans les casernements militaires. Dans l'ensemble, ces exclusions représentent moins de 3 % de la population.

L'échantillon

Les échantillons de l'EDTR sont sélectionnés à partir de l'Enquête sur la population active (EPA), une enquête mensuelle, ce qui fait qu'ils partagent le même plan de sondage que cette dernière. L'échantillon de l'EPA est prélevé à partir d'une base aréolaire et se fonde sur un plan stratifié à plusieurs degrés s'appuyant sur un échantillonnage probabiliste. L'échantillon total est composé de six échantillons indépendants, appelés groupes de renouvellement puisqu'un sixième de l'échantillon (soit un groupe de renouvellement) est remplacé tous les mois.

L'échantillon de l'EDTR est composé de deux panels. Chacun d'eux comprend deux groupes de renouvellement de l'EPA et couvre près de 17 000 ménages. Les membres d'un panel sont suivis pour une période de six années consécutives et un nouveau panel est introduit à tous les trois ans. Par conséquent, deux panels se chevauchent en tout temps.

Pondération

L'estimation des caractéristiques de la population à partir d'une enquête repose sur l'hypothèse selon laquelle chaque unité échantillonnée représente, en plus d'elle-même, un certain nombre d'unités non échantillonnées dans la population. Un poids d'enquête de base joint à chaque enregistrement indique le nombre d'unités dans la population qui sont représentées par cette unité dans l'échantillon.

À chaque année de référence, l'EDTR produit deux ensembles de poids : un ensemble de poids qui est représentatif de la population initiale (l'aspect longitudinal) et un autre qui est représentatif de la population actuelle (l'aspect transversal). Pour la production de poids transversaux, l'EDTR combine deux échantillons indépendants et assigne une probabilité de sélection aux individus qui se sont joints à l'échantillon après la sélection de l'échantillon initial.

Deux types de correction s'appliquent alors aux poids d'enquête de base afin d'améliorer la fiabilité des estimations. Les poids de base sont d'abord augmentés pour tenir compte de la non-réponse. Puis, ceux-ci ajustés pour la non-réponse sont à nouveau ajustés pour que les estimations sur des caractéristiques démographiques pertinentes soient conformes aux agrégats provenant de sources autres que l'enquête.

Le premier ensemble de totaux utilisés par l'EDTR est basé sur les comptes de population à l'échelle provinciale estimés par la Division de la démographie de Statistique Canada selon l'âge et le sexe, la taille du ménage et la taille de la famille économique. Ces comptes de population annuels sont basés en grande partie sur les estimations provenant du recensement de la population.

Le deuxième ensemble de totaux provient de l'information des relevés T4 de l'Agence du revenu du Canada (ARC); il permet de s'assurer que la distribution pondérée du revenu (sur la base des salaires et traitements) dans l'ensemble de données correspond à celle de la population canadienne.

Représentativité transversale

Chaque échantillon longitudinal ou « panel » dans l'EDTR est au départ un échantillon transversal représentatif de la population. Cependant, parce que la population réelle varie d'une année à l'autre alors que, par définition, l'échantillon longitudinal reste le même, l'échantillon doit être ajusté de manière à bien refléter les changements dans la composition de la population. On y parvient en ajoutant à l'échantillon toutes les nouvelles personnes qui vivent avec les premiers répondants (tout en les enlevant de nouveau à des périodes subséquentes, si elles quittent le ménage). Inversement, on attribue aux premiers répondants qui quittent la population cible (en déménageant à l'étranger, en étant institutionnalisés, etc.) un poids égal à zéro aux fins de l'échantillon transversal.

Ainsi, l'échantillon transversal, composé des premiers répondants toujours dans la population cible ainsi que les personnes cohabitant avec eux est pratiquement entièrement représentatif de la population à chaque période. Le groupe manquant est composé de personnes qui viennent tout juste de s'ajouter à la population cible et qui ne vivent pas avec quelqu'un qui faisait partie de la population cible au moment de la sélection du plus récent panel. Comme l'EDTR lance un nouveau panel tous les trois ans, ce groupe est toutefois assez petit.

Qualité des données

Il y a deux genres d'erreurs inhérentes aux données de sondage : les erreurs non dues à l'échantillonnage et les erreurs d'échantillonnage. La fiabilité des estimations d'enquête repose sur l'incidence combinée des erreurs non dues à l'échantillonnage et des erreurs d'échantillonnage. Pour plus amples détails sur les indicateurs de qualité voir le document de recherche (La qualité des données dans l'Enquête sur la dynamique du travail et du revenu de 2004 (EDTR) 75F0002M) disponible gratuitement sur le site de Statistique Canada (www.statcan.ca)

Erreurs non dues à l'échantillonnage

Les erreurs non dues à l'échantillonnage sont habituellement des erreurs humaines, comme de simples erreurs, des malentendus ou des interprétations erronées. Les erreurs aléatoires auront très peu d'effet sur un grand nombre d'observations. En revanche, les erreurs systématiques peuvent influencer considérablement sur la fiabilité des estimations. Dans le cadre de l'EDTR, on consacre beaucoup de temps et d'efforts à la réduction des erreurs non dues à l'échantillonnage.

Les erreurs non dues à l'échantillonnage peuvent provenir de diverses sources telles que les erreurs de couverture, de réponse, de non-réponse et de traitement.

Il y a **erreur de couverture** quand les unités de la base de sondage ne représentent pas exactement la population cible. On peut avoir omis des unités de la base de sondage (sous-dénombrement), inclus des unités qui n'appartiennent pas à la population cible (sur-dénombrement) ou inclus les mêmes unités plus d'une fois (unités en double). Le problème le plus commun est celui du sous-dénombrement.

Le taux de glissement constitue une mesure de l'erreur de couverture de l'enquête. On le définit comme étant la différence en pourcentage entre les totaux de contrôle (tirés des estimations démographiques basées sur le Recensement) et les comptes pondérés de l'échantillon. Les taux de glissement dans le cas des enquêtes auprès des ménages sont habituellement positifs parce que des personnes qui devraient être dénombrées ne le sont pas. Les taux de glissement ont été révisés rétroactivement jusqu'en 1996 au moyen des estimations démographiques basées sur le Recensement de 2001. Selon les données du tableau ci-après, l'EDTR a pris en compte 85,7 % de sa population cible en 2004. Pour les procédures d'estimation de l'EDTR, on utilise les estimations démographiques basées sur le Recensement pour compenser les taux de glissement déterminés.

Sur demande, vous pouvez aussi obtenir les taux pour les groupements par sexe, province et âge.

Tableau explicatif 1
Taux de glissement pour l'EDTR

	1997	1998	1999	2000	2001	2002	2003	2004	2005
	pourcentage								
Canada	8,4	9,0	8,4	9,5	10,6	12,4	13,4	14,2	14,5

Les **erreurs de réponse** peuvent être attribuables à de nombreux facteurs (un questionnaire mal conçu, une interprétation erronée des questions de la part des intervieweurs ou des répondants ou une déclaration fautive des répondants, par exemple). On s'efforce énormément de réduire l'existence de l'erreur de réponse dans l'EDTR. Parmi les mesures prises pour minimiser ce type d'erreur, mentionnons le recours à des intervieweurs hautement qualifiés et bien formés, et la supervision des intervieweurs afin de déceler une interprétation erronée des instructions ou des problèmes à l'égard du plan de questionnaire. Malgré tout, les répondants peuvent introduire une erreur s'ils ont, volontairement ou non, donné une mauvaise réponse.

Les données sur le revenu prêtent particulièrement à de fausses déclarations, vu qu'il s'agit d'une question délicate à multiples volets à l'égard de laquelle les répondants ne sont pas toujours familiers. Ainsi, avant l'interview, une lettre est envoyée par la poste aux répondants, les avisant sur les informations requises pour compléter les questions sur le revenu. Ils disposent ainsi de temps pour consulter leurs documents et avoir en main les renseignements voulus au moment de l'interview. Pour les répondants qui autorisent Statistique Canada à consulter leurs fichiers d'impôt (soit la plupart des répondants), les données de l'EDTR sur le revenu sont puisées à même les fichiers administratifs. Cette procédure minimise le nombre de fausses déclarations de revenu dans le cadre de l'EDTR.

Les **erreurs de non-réponse** sont présentes dans toutes les enquêtes-échantillons, car les répondants éventuels n'acceptent pas tous de collaborer pleinement. L'importance de cette erreur varie d'une non-réponse partielle à une non-réponse totale.

Une non-réponse totale est enregistrée dans le cas où l'intervieweur se trouve devant l'impossibilité de contacter le répondant, lorsqu'aucun membre du ménage n'est capable de fournir l'information recherchée, ou que le répondant refuse de participer à l'enquête.

La réponse est calculée au niveau du ménage. Un ménage est jugé être « répondant » si au moins un de ses membres a répondu à l'interview soit de janvier, soit de mai. Il a été déterminé en outre que les renseignements sur la composition du ménage ne peuvent être manquants pour plus d'un an.

La non-réponse totale au niveau du ménage est traitée en ajustant le poids de base des individus faisant partie des ménages répondants afin de compenser pour ceux faisant partie des ménages qui n'ont pas répondu.

Les membres non répondants faisant partie d'un ménage répondant (s'il y a lieu) seront imputés ou auront des valeurs manquantes dans la base de données définitive, selon la variable (pour plus de détails sur l'imputation, voir la section sur la non réponse partielle).

L'importance de cette erreur est inconnue mais de façon générale cette erreur n'est pas négligeable lorsqu'un groupe de personnes possèdent certaines caractéristiques communes refusent de participer à l'enquête et que ces caractéristiques exercent un effet déterminant sur les résultats de l'enquête. Le biais associé à la non-réponse augmente en fonction de la différence entre les caractéristiques des répondants et des non-répondants. Les méthodes employées pour compenser la non-réponse et, du coup, pour tenter de minimiser le biais s'appuient sur les renseignements disponibles à l'égard des répondants et des non-répondants.

La qualité des données de toute enquête repose sur des taux de réponse élevés. C'est pourquoi on encourage fortement les répondants à participer pleinement à l'EDTR.

Les taux de rponse transversaux, présentés dans le tableau e s'échelonnaient de 74.7 % (2004) à 86 % (1996).

Tableau explicatif 2
Taux de réponse à l'EFC (1990-1995) et à l'EDTR (1996-2005)

	1990	1991	1992	1993	1994	1995	1996	1997	1998	1999	2000	2001	2002	2003	2004	2005
	pourcentage															
Taux de réponse	79,0	80,0	80,7	80,0	79,5	82,1	86,0	84,1	82,7	82,7	79,2	79,1	79,0	78,3	74,7	76,1

La non-réponse partielle à l'enquête survient lorsque le répondant ne comprend pas la question ou l'interprète mal, refuse d'y répondre, ou encore n'arrive pas à se souvenir des renseignements demandés. Ce type de non-réponse est compensé en imputant les valeurs manquantes.

On impute les données en s'appuyant d'abord sur les données de l'année précédente, mises à jour selon les circonstances. Ce n'est qu'en l'absence de données de l'année précédente que les données sont imputées selon la méthode du « plus proche voisin ». Cette méthode consiste à identifier une autre personne ayant des caractéristiques comparables à la personne qui n'a pas répondu aux questions. La valeur imputée est tirée de l'enregistrement de la personne semblable dite « répondant-donneur ».

Certaines sommes reçues dans le cadre de programmes gouvernementaux, comme les prestations fiscales pour enfants, le crédit pour la taxe sur les produits et services ou taxe de vente harmonisée, et le supplément de revenu garanti, sont calculées à partir d'autres renseignements. Les données obtenues à partir des fichiers d'impôt sont complètes et ne nécessitent pas d'imputation.

Les **erreurs de traitement** peuvent se produire à divers stades de l'enquête : la saisie, la vérification, la codification, la pondération ou la mise en tableaux des données. La méthode de collecte assistée par ordinateur dont on se sert dans l'EDTR réduit les risques d'erreurs de saisie parce que le logiciel fait des contrôles de cohérence et d'exhaustivité des données. Pour minimiser les erreurs de codification, de pondération ou de mise en tableaux, on effectue périodiquement des tests de diagnostic. Ces tests comprennent des comparaisons des résultats avec d'autres sources de données.

Erreurs d'échantillonnage

Des erreurs d'échantillonnage surviennent parce que l'on tire des conclusions pour l'ensemble de la population à partir de renseignements obtenus auprès de seulement un échantillon de la population. Les résultats ainsi obtenus peuvent différer de ceux que l'on obtiendrait si les renseignements avaient été recueillis auprès de l'ensemble de la population. Les erreurs attribuables à l'élargissement du champ d'application des conclusions d'après l'échantillon à l'ensemble de la population sont appelées erreurs d'échantillonnage. Le plan de sondage, la variabilité des caractéristiques de la population que l'enquête mesure, de même que la taille de l'échantillon détermine l'ampleur de l'erreur d'échantillonnage. De plus, pour un plan de sondage donné, l'importance de l'erreur d'échantillonnage variera selon les méthodes d'estimation employées.

Erreur-type et coefficient de variation

Une mesure commune de l'erreur d'échantillonnage est l'erreur-type (ET). Celle-ci mesure le degré de variation des estimations selon qu'on sélectionne un échantillon donné plutôt qu'un autre de même taille et ayant un plan de sondage identique. L'erreur-type sert également à calculer les intervalles de confiance associés à une estimation (Y). Les intervalles de confiance servent à exprimer la précision de l'estimation. Il a été prouvé mathématiquement que, si l'échantillonnage était répété plusieurs fois, la valeur de la population réelle s'inscrirait dans l'intervalle de confiance $Y \pm 2ET$ 95 fois sur 100 et dans l'intervalle de confiance plus restreint défini par $Y \pm ET$, 68 fois sur 100. Une autre mesure importante de l'erreur d'échantillonnage est le coefficient de variation, calculé comme la valeur en pourcentage de l'erreur type sur l'estimation Y (c'est-à-dire $100 \times ET / Y$).

L'exemple suivant illustre les rapports entre l'erreur-type, les intervalles de confiance et le coefficient de variation. Supposons que le revenu moyen estimé d'une source donnée est de 10 000 \$ et que l'erreur-type correspondante est de 200 \$. Le coefficient de variation est donc égal à 2 %. L'intervalle de confiance de 95 % estimé à partir de cet échantillon varie entre 9 600 \$ et 10 400 \$, c'est-à-dire, 10 000 \$ \pm 400 \$. Cela signifie qu'avec un degré de confiance de 95 %, on peut affirmer que le revenu moyen de la population cible se situe entre 9 600 \$ et 10 400 \$.

Les erreurs types correspondant aux estimations sont calculées selon la méthode « bootstrap ». Pour en savoir plus sur les erreurs-types et les coefficients de variation, veuillez consulter la publication de Statistique Canada intitulée (Méthodologie de l'Enquête sur la population active du Canada) sur le site de Statistique Canada (www.statcan.ca)

Seuils de suppression

Les seuils de suppression ou seuils de qualité, sont établis en fonction de la taille d'échantillon sous-jacente à l'estimation calculée. De façon générale, on requiert un minimum de 25 observations pour que l'estimation puisse être publiée. Par contre, ceci peut varier selon le type d'estimation. Les règles de suppression sont appliquées dans le but de préserver la confidentialité des répondants de l'enquête et pour assurer la qualité des estimations publiées.

Tableau explicatif 3

Seuil de Suppression

Type d'estimation	Supprimer SI:
Pourcentages, distributions, proportions/parts:	
<ul style="list-style-type: none"> • % sous le seuil de faible revenu (LICO) • Distribution de revenu • Proportion des familles ayant un revenu=0 	Taille d'échantillon au dénominateur* < 25 ou Taille d'échantillon dénominateur* < 100 et taille d'échantillon au numérateur < 5
Ratios	
Taille d'échantillon au numérateur < 25 <ul style="list-style-type: none"> • Salaire femmes/hommes Taille d'échantillon au dénominateur < 25	ou
Quintiles (parts, moyennes et limites supérieures)	
<ul style="list-style-type: none"> • Part du revenu par quintile • Moyenne du revenu par quintile • Limite supérieure du revenu 	Taille d'échantillon dans le quintile/5 < 25 ou Limite supérieure du revenu pour le quintile supérieur ou pour le total des quintiles
Autres types d'estimation	
<ul style="list-style-type: none"> • Comptes • Moyennes • Médianes • Coefficients Gini 	Taille d'échantillon < 25

La taille d'échantillon au dénominateur correspond à la taille d'échantillon de l'estimation totale de laquelle la distribution, le pourcentage, la proportion ou la part est dérivée.

Indicateurs de qualité

Les indicateurs de qualité (DQ) sont disponibles principalement pour 2003, à l'exception de quelques tableaux longitudinaux, et sont basés sur le coefficient de variation (CV) et les seuils de suppression. Les signes conventionnels suivants sont employés :

Tableau explicatif 4

Règles de qualité

Estimates for:	
Code DQ	Description
Année la plus récente	
A	Excellente (CV entre 0 et 2 %)
B	Très bonne (CV entre 2 % et 4 %)
C	Bonne (CV entre 4 % et 8 %)
D	Acceptable (CV entre 8 % et 16 %)
E	À utiliser avec prudence (CV plus grand ou égal à 16 %)
Toutes les années	
F	Trop peu fiable pour être publié
.	indisponible pour toute période de référence précise
..	indisponible pour une période de référence précise
...	N'ayant pas lieu de figurer
p	Préliminaire
r	Rectifié
x	Confidentiel en vertu des dispositions de la Loi sur la statistique

Contenu de l'enquête

L'EDTR permet de recueillir des données sur un vaste éventail de sujets. Certains sont fondamentalement « dynamiques », comportant des transitions et des périodes, et d'autres comportent une valeur explicative importante.

Les thèmes abordés sont présentés dans la figure :

- Travail
- Revenu et le patrimoine
- Études
- Caractéristiques personnelles
- Contrôle de l'échantillon.

Pour en savoir plus sur les variables de l'enquête, veuillez consulter la publication de Statistique Canada intitulée Le dictionnaire électronique des données de l'EDTR.

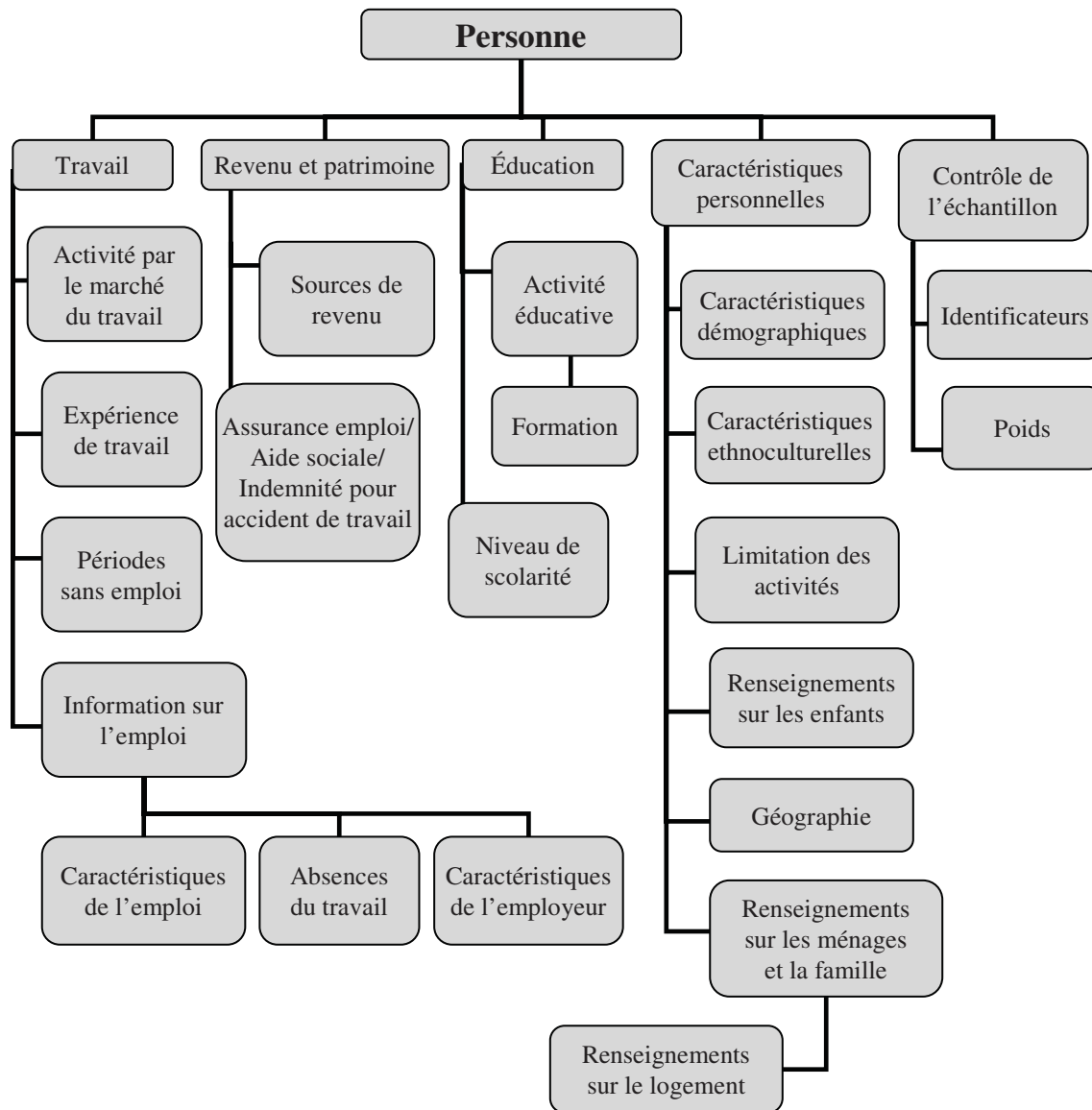

Travail

Activité sur le marché du travail

- activité principale durant l'année
- périodes d'emploi et périodes de chômage (dates de début et de fin, durées)
- situation hebdomadaire vis-à-vis de l'activité
- nombre total de semaines pendant lesquelles la personne a été occupée, en chômage et inactive chaque année
- périodes de cumul d'emplois

- périodes d'absence du travail

Expérience de travail

- nombre d'années de travail à temps plein et à temps partiel
- nombre d'années de travail à temps plein et en équivalent temps plein

Caractéristiques des périodes sans travail

- recherche d'emploi pendant la période
- dates des périodes de recherche d'emploi
- désir de travailler
- raison pour laquelle la personne ne cherchait pas d'emploi

Caractéristiques des emplois*

- dates de début et de fin, date initiale de début avec cet employeur
- salaire
- horaire de travail (heures et type)
- avantages sociaux
- affiliation syndicale
- profession
- tâches de supervision/gestion
- catégorie de travailleurs
- durée d'emploi (ancienneté)
- façon dont la personne a obtenu l'emploi
- raison pour laquelle l'emploi a pris fin

*Les caractéristiques des emplois sont mises à jour annuellement et sont recueillies pour un maximum de six emplois par année; les dates des changements sont enregistrées.

Caractéristiques des absences du travail*

- dates
- motif
- absence rémunérée ou non rémunérée

*Pour absence du travail d'une semaine ou plus. Les données sont recueillies au sujet du premier et du dernier congé de chaque année, pour chaque employeur.

Caractéristiques de l'employeur

- secteur d'activité
- taille de l'entreprise
- secteur public ou privé

Revenu et patrimoine

Sources de revenu

- renseignements annuels concernant environ 25 sources de revenu
- revenu du marché
- transferts gouvernementaux
- impôt payé
- revenu après impôt

Compensation financière*

- assurance-emploi
- aide sociale
- indemnités pour accidents de travail

* Prestations reçues au cours de l'année et mois au cours desquels la personne a touché ces prestations.

Études

Activité scolaire

- inscription à un programme d'études créditées, durée en mois, en semaines et en heures
- genre d'établissement d'enseignement
- fréquentation à temps plein ou à temps partiel
- certificats reçus (s'il y a lieu)
- formation liée à l'emploi, séminaires, ateliers et conférences

Niveau de scolarité*

- nombre d'années d'études
- grades et diplômes obtenus
- principal domaine d'études

*Mis à jour annuellement

Caractéristiques personnelles

Caractéristiques démographiques

- date de naissance/âge
- sexe
- durée de l'état matrimonial actuel
- date/âge au premier mariage

Caractéristiques ethno-culturelles

- origines ethniques
- appartenance à un groupe désigné conformément au programme d'équité en matière d'emploi
- langue maternelle
- immigration
- pays de naissance
- niveau de scolarité et lieu de naissance du père et de la mère

Limitations d'activité

- renseignements annuels sur les limitations d'activité et leurs répercussions sur le travail
- satisfaction à l'égard de l'emploi

Renseignements sur les enfants d'une personne

- nombre d'enfants nés, élevés
- année où le premier enfant est né et âge de la personne à ce moment

Géographie et mobilité géographique

- région économique ou région métropolitaine de recensement du domicile actuel
- taille de la collectivité
- déménagement durant l'année
- date du déménagement
- motif du déménagement
- nature du déménagement (déménagement du ménage complet/fractionnement du ménage)

Renseignements sur le ménage et sur la famille économique et de recensement*

- caractéristiques principales des autres membres du ménage/de la famille (p.ex. âge, sexe, lien avec les autres membres, revenu, nombre annuel d'heures travaillées)
- seuil de faible revenu pertinent

- événements relatifs à la famille (mariage, séparation, décès, naissance)
 - **informations relatives au logement :**
 - type de logement
 - conditions du logement
 - caractéristiques du logement
 - mode d'occupation / hypothèque / prix du loyer
 - paiements / coûts / inclusions du loyer
 - indicateur d'habitation convenable
 - ratio des coûts d'habitation par rapport aux revenus
- *Renseignements sommaires annuels, p.ex. taille, type.

Contrôle d'échantillon

Identificateurs

- personne
- ménage
- famille économique
- famille de recensement

Poids

- transversal
- transversal ajusté pour la non réponse à l'entrevue du travail
- longitudinal