



Nº 75-202-XIF au catalogue

# Le revenu au Canada

2004



Statistique  
Canada

Statistics  
Canada

Canada

## Comment obtenir d'autres renseignements

Toute demande de renseignements au sujet du présent produit ou au sujet de statistiques ou de services connexes doit être adressée à : Le revenu au Canada, Statistique Canada, Ottawa, Ontario, K1A 0T6 (téléphone : 1 888 297-7355).

Pour obtenir des informations sur l'ensemble des données de Statistique Canada qui sont disponibles, veuillez composer l'un des numéros sans frais suivants. Vous pouvez également communiquer avec nous par courriel ou visiter notre site Web.

Service national de renseignements **1 800 263-1136**

Service national d'appareils de télécommunication pour les malentendants **1 800 363-7629**

Renseignements concernant le Programme des bibliothèques de dépôt **1 800 700-1033**

Télécopieur pour le Programme des bibliothèques de dépôt **1 800 889-9734**

Renseignements par courriel **[infostats@statcan.ca](mailto:infostats@statcan.ca)**

Site Web **[www.statcan.ca](http://www.statcan.ca)**

## Renseignements sur les commandes et les abonnements

Le produit n° 75-202-XIF au catalogue est disponible gratuitement dans le site Internet de Statistique Canada. Les utilisateurs peuvent obtenir des exemplaires à [www.statcan.ca](http://www.statcan.ca) sous la rubrique Produits et services.

## Normes de service au public

Statistique Canada s'engage à fournir à ses clients des services rapides, fiables et courtois, et ce, dans la langue officielle de leur choix. À cet égard, notre organisme s'est doté de *normes de service à la clientèle* qui doivent être observées par les employés lorsqu'ils offrent des services à la clientèle. Pour obtenir une copie de ces normes de service, veuillez communiquer avec Statistique Canada au numéro sans frais 1 800 263-1136. Les normes de services sont aussi publiées sur [www.statcan.ca](http://www.statcan.ca) sous À propos de Statistique Canada > Offrir des services aux Canadiens.



Statistique Canada  
Le revenu au Canada

# Le revenu au Canada

2004

Publication autorisée par le ministre responsable de Statistique Canada

© Ministre de l'Industrie, 2006

Tous droits réservés. Le contenu de la présente publication peut être reproduit, en tout ou en partie, et par quelque moyen que ce soit, sans autre permission de Statistique Canada sous réserve que la reproduction soit effectuée uniquement à des fins d'étude privée, de recherche, de critique, de compte rendu ou en vue d'en préparer un résumé destiné aux journaux, et/ou à des fins non commerciales. Statistique Canada doit être cité comme suit : Source (ou « Adapté de », s'il y a lieu) : Statistique Canada, nom du produit, numéro au catalogue, volume et numéro, période de référence et page(s). Autrement, il est interdit de reproduire quelque contenu de la présente publication, ou de l'emmagasiner dans un système de recouvrement, ou de le transmettre sous quelque forme et par quelque moyen que ce soit, reproduction électronique, mécanique, photographique, pour quelque fin que ce soit, sans l'autorisation écrite préalable des Services d'octroi de licences, Division des services à la clientèle, Statistique Canada, Ottawa, Ontario, Canada K1A 0T6.

Mars 2006

N° 75-202-XIF au catalogue

ISSN 1492-1812

Périodicité : annuelle

Ottawa

This publication is available in English upon request (Catalogue no. 75-202-XIE).

---

## **Note de reconnaissance**

*Le succès du système statistique du Canada repose sur un partenariat bien établi entre Statistique Canada et la population, les entreprises, les administrations canadiennes et les autres organismes. Sans cette collaboration et cette bonne volonté, il serait impossible de produire des statistiques précises et actuelles.*

# Informations pour l'utilisateur

---

## Signes conventionnels

Les signes conventionnels suivants sont employés uniformément dans les publications de Statistique Canada :

- . indisponible pour toute période de référence
- .. indisponible pour une période de référence précise
- ... n'ayant pas lieu de figurer
- 0 zéro absolu ou valeur arrondie à zéro
- 0<sup>s</sup> valeur arrondie à 0 (zéro) là où il y a une distinction importante entre le zéro absolu et la valeur arrondie
- p provisoire
- r révisé
- x confidentiel en vertu des dispositions de la *Loi sur la statistique*
- E à utiliser avec prudence
- F trop peu fiable pour être publié

## Tableaux personnalisés de l'EDTR

Pour les clients ayant des besoins spécifiques, des tableaux personnalisés peuvent être produits sur une base de frais recouvrables. Communiquez avec les Services aux clients, Division de la statistique du revenu (1 (888) 297-7355 ou (613) 951-7355; [revenu@statcan.ca](mailto:revenu@statcan.ca)).

## Accès aux données de l'EDTR à distance

L'accès aux données à distance est une initiative qui permet aux chercheurs de l'extérieur d'accéder et d'utiliser les données de l'EDTR.

Par cet accord, les chercheurs peuvent contacter la Division de la statistique du revenu pour indiquer leurs intérêts à utiliser l'accès à distance et pour fournir un résumé expliquant les objectifs de leurs recherches. Après l'approbation de leur demande d'accès, une copie du logiciel d'extraction des données de l'EDTR (SLIDRET) de même qu'une structure de base de données vide sont fournies aux chercheurs.

Les chercheurs rédigent et testent leurs propres programmes informatiques et les envoient par la suite à Statistique Canada par Internet. Nous soumettons les programmes, assurons la confidentialité et la fiabilité des données et retournons les résultats par courriel. Ce processus nous permet « d'ouvrir » notre ensemble complexe de données à plus de chercheurs. Ceci contribue, par conséquent, à augmenter le nombre de recherches.

Ce service est une alternative aux Centres de recherche de données et aux bureaux régionaux.

Communiquez avec les Services aux clients, Division de la statistique du revenu (1 (888) 297-7355 ou (613) 951-7355; [revenu@statcan.ca](mailto:revenu@statcan.ca) ).

## Centres de recherche de données

Les Centres de recherche de données font partie d'une initiative de Statistique Canada, du Conseil de recherches en sciences humaines du Canada (CRSH), et de consortiums d'universités visant à renforcer la capacité de recherche sociale du Canada et à soutenir les milieux de la recherche en matière de politiques.

# Table des matières

---

<b>Faits saillants</b>	<b>7</b>
<b>Introduction</b>	<b>9</b>
<b>Analyse</b>	<b>10</b>
<b>Produits connexes</b>	<b>20</b>
<b>Tableaux statistiques</b>	
<b>1 Revenu médian du marché selon certains types de famille</b>	<b>24</b>
1-1 Canada	24
1-2 Terre-Neuve-et-Labrador	26
1-3 Île-du-Prince-Édouard	27
1-4 Nouvelle-Écosse	28
1-5 Nouveau-Brunswick	29
1-6 Québec	30
1-7 Ontario	31
1-8 Manitoba	32
1-9 Saskatchewan	33
1-10 Alberta	34
1-11 Colombie-Britannique	35
<b>2 Transferts gouvernementaux selon les quintiles de revenu après impôt</b>	<b>36</b>
2-1 Canada	36
2-2 Terre-Neuve-et-Labrador	37
2-3 Île-du-Prince-Édouard	38
2-4 Nouvelle-Écosse	39
2-5 Nouveau-Brunswick	40
2-6 Québec	41
2-7 Ontario	42
2-8 Manitoba	43
2-9 Saskatchewan	44
2-10 Alberta	45
2-11 Colombie-Britannique	46

## Table des matières – suite

<b>3</b>	<b>Revenu total médian selon certains types de famille</b>	<b>47</b>
3-1	Canada	47
3-2	Terre-Neuve-et-Labrador	49
3-3	Île-du-Prince-Édouard	50
3-4	Nouvelle-Écosse	51
3-5	Nouveau-Brunswick	52
3-6	Québec	53
3-7	Ontario	54
3-8	Manitoba	55
3-9	Saskatchewan	56
3-10	Alberta	57
3-11	Colombie-Britannique	58
<b>4</b>	<b>Revenu total moyen selon la source de revenu, Canada</b>	<b>59</b>
<b>5</b>	<b>Impôts sur le revenu selon les quintiles de revenu après impôt</b>	<b>61</b>
5-1	Canada	61
5-2	Terre-Neuve-et-Labrador	62
5-3	Île-du-Prince-Édouard	63
5-4	Nouvelle-Écosse	64
5-5	Nouveau-Brunswick	65
5-6	Québec	66
5-7	Ontario	67
5-8	Manitoba	68
5-9	Saskatchewan	69
5-10	Alberta	70
5-11	Colombie-Britannique	71
<b>6</b>	<b>Revenu médian après impôt selon certains types de famille</b>	<b>72</b>
6-1	Canada	72
6-2	Terre-Neuve-et-Labrador	74
6-3	Île-du-Prince-Édouard	75
6-4	Nouvelle-Écosse	76
6-5	Nouveau-Brunswick	77
6-6	Québec	78
6-7	Ontario	79
6-8	Manitoba	80

**Table des matières – suite**

6-9	Saskatchewan	81
6-10	Alberta	82
6-11	Colombie-Britannique	83
<b>7</b>	<b>Revenu médian selon certains types de famille, par différents concepts de revenu, Canada</b>	<b>84</b>
<b>8</b>	<b>Revenu moyen et parts du revenu selon les quintiles de revenu après impôt, par différents concepts de revenu, Canada</b>	<b>85</b>
8-1	Revenu moyen du marché	85
8-2	Transferts gouvernementaux moyen	86
8-3	Revenu total moyen du marché	87
8-4	Impôt moyen sur le revenu	88
8-5	Revenu moyen après impôt	89
<b>9</b>	<b>Coefficients de Gini du revenu du marché, du revenu total et du revenu après impôt selon certains types de familles, Canada</b>	<b>90</b>
9-1	Revenu du marché	90
9-2	Revenu total	91
9-3	Revenu après impôt	92
<b>10</b>	<b>Revenu moyen selon les quintiles de revenu ajusté après impôt, par la correction en fonction de la taille de la famille, Canada</b>	<b>93</b>
10-1	Revenu du marché	93
10-2	Revenu total	95
10-3	Revenu après impôt	97
<b>11</b>	<b>Personnes à faible revenu après impôt (SFR - base de 1992), par le prévalence et le nombre estimatif</b>	<b>99</b>
11-1	Canada	99
11-2	Terre-Neuve-et-Labrador	101
11-3	Île-du-Prince-Édouard	103
11-4	Nouvelle-Écosse	105
11-5	Nouveau-Brunswick	107
11-6	Québec	109
11-7	Ontario	111
11-8	Manitoba	113
11-9	Saskatchewan	115
11-10	Alberta	117
11-11	Colombie-Britannique	119

## Table des matières – suite

<b>12 La persistance du seuil de faible revenu, revenu après-impôt (FFR - Base de 1992) selon certaines caractéristiques</b>	121
<b>13 Faible revenu après impôt (SFR - base de 1992) selon certains types de famille, Canada</b>	122
13-1 Prévalence	122
13-2 Répartition	123
13-3 Écart du revenu moyen	124
<b>14 Seuils de faible revenu après impôt (SFR - base de 1992) des unités familiales, par la taille de la région de résidence</b>	125
14-1 1995 à 2004	125
14-2 1995 à 2004	126
<b>15 Divers types de famille, Canada</b>	127
15-1 Nombre de familles	127
15-2 Nombre de personnes	128
 <b>Qualité des données, concepts et méthodologie</b>	
Notes et définitions	129
Méthodologie	144
Contenu de l'enquête	150
 <b>Graphiques</b>	
1. Revenu après impôt médian par types de famille économique, Canada	10
2. Revenu après impôt médian des familles deux personnes ou plus, Canada et provinces	11
3. Composition du revenu avant impôt pour familles de personnes âgées et autres que de personnes âgées	12
4. Revenu du marché médian et revenu après impôt médian, Canada	13
5. La prévalence de faible revenu parmi les différents types de familles, Canada	17
6. Prévalence de faible revenu parmi les individus, Canada	18
7. Coefficients de Gini pour familles âgées et autres que de personnes âgées, Canada	19



## Faits saillants

---

- En 2004, le revenu médian après impôt de la plupart des familles canadiennes a augmenté, un essor économique important ayant favorisé l'accroissement de l'emploi qui, à son tour, a fait augmenter le revenu du marché, selon de nouvelles données provenant de l'Enquête sur la dynamique du travail et du revenu.
- Le revenu médian après impôt des familles canadiennes de deux personnes ou plus était de 54 100 \$, une hausse d'environ 2 % par rapport à 2003, après correction pour tenir compte de l'inflation. (La médiane est la valeur qui sépare les revenus des familles en deux parties égales, la moitié des familles ayant un revenu supérieur à cette valeur et l'autre moitié, un revenu inférieur.)
- L'économie canadienne, telle que mesurée par le produit intérieur brut réel, a augmenté de 2,9 % en 2004. Selon l'Enquête sur la population active, il y a eu des retombées positives sur le marché du travail puisque l'emploi a augmenté au cours de l'année — tous les gains étant enregistrés dans des emplois à temps plein — et le taux de chômage a diminué.
- Cependant, le revenu après impôt n'a pas augmenté pour tous les types de familles. Le revenu médian après impôt des familles de personnes âgées — celles dont le principal soutien économique était âgé de 65 ans ou plus — est demeuré pratiquement inchangé, comme celui des personnes seules.
- Dans deux provinces seulement, soit en Alberta et en Ontario, le revenu médian après impôt des familles était supérieur au revenu médian national. En fait, les familles de l'Alberta ont affiché pour la première fois le revenu médian le plus élevé au pays.
- Parmi les trois principales composantes du revenu après impôt (revenu du marché, transferts gouvernementaux et impôt sur le revenu des particuliers), on n'a observé de changements significatifs qu'en ce qui a trait au revenu du marché par rapport à 2003. (Le revenu du marché correspond à la somme des gains d'emploi, du revenu de placements et de régimes de retraite privés.)
- Pour les familles canadiennes et les personnes seules, le revenu du marché représentait la plus grande part de leur revenu total avant impôt. Le revenu du marché des familles de deux personnes ou plus a augmenté d'environ 2 %. Cependant, même avec cette hausse, l'impôt sur le revenu est demeuré à peu près inchangé.

Les données de l'EDTR ont également révélé ce qui suit :

- L'écart s'est élargi en 2004 pour ce qui est du revenu après impôt entre le cinquième des familles ayant le revenu le plus élevé et le cinquième de celles ayant le revenu le plus faible. Il est en effet passé de 99 000 \$ en 2003 à 102 700 \$ en 2004. Toutefois, le revenu après impôt des familles de deux personnes ou plus a augmenté dans les cinq groupes de revenu.
- La proportion de familles vivant sous le seuil de faible revenu de Statistique Canada (SFR), a diminué en 2004, témoignant de bonnes conditions économiques.
- On estime que 684 000 familles vivaient en situation de « faible revenu » en 2004, soit 7,8 % du total, en baisse par rapport à 8,5 % en 2003 et à 9,5 % en 1999. Ces familles auraient eu besoin, en moyenne, d'une somme supplémentaire de 7 200 \$ pour amener leur revenu au-dessus du seuil de faible revenu, comparativement à 7 500 \$ en 1999.

- On estime que 865 000 enfants de 17 ans et moins, soit 12,8 % du total, vivaient dans des familles à faible revenu en 2004, comparativement à 1,0 million en 1999. Ce taux était bien inférieur au sommet de 18,6 % atteint en 1996, mais légèrement supérieur au creux de 12,1 % enregistré en 2001.
- Le taux de faible revenu chez les personnes âgées a chuté à son plus bas niveau historique, à seulement 5,6%. Les femmes âgées seules étaient deux fois plus susceptibles que les hommes âgés seuls de vivre avec de faibles revenus.

## Introduction

---

Le présent rapport examine le revenu familial et le faible revenu au Canada. Les données antérieures à 1996 sont tirées de l'Enquête sur les finances des consommateurs (EFC). Tandis que les données à partir de 1996 proviennent de l'Enquête sur la dynamique du travail et du revenu (EDTR).

Il convient de souligner que, pour la première fois dans le présent rapport, le revenu familial est analysé en se basant sur les valeurs médianes. Les rapports publiés antérieurement portaient sur la valeur moyenne du revenu. Tous les chiffres compris dans ce rapport (à moins d'indication contraire) sont des estimations d'enquêtes par sondages. Afin de tenir compte de l'inflation dans les comparaisons des niveaux de revenu dans le temps, toutes les estimations de revenu sont exprimées en dollars constants de 2004.

Un rapport complémentaire, qui sera publié bientôt, portera sur les travailleurs à faible rémunération et le faible revenu.

# Analyse

## Revenu après impôt : légère hausse du revenu médian après impôt des familles canadiennes, qui passe à 54 100 \$

Selon les nouvelles données de l'EDTR, le revenu médian après impôt de toutes les familles canadiennes de deux personnes ou plus a augmenté de 2 % en 2004, après correction pour tenir compte de l'inflation. (La médiane est la valeur qui sépare les revenus des familles en deux parties égales, la moitié des familles ayant un revenu supérieur à cette valeur et l'autre moitié, un revenu inférieur.)

Cette hausse était attribuable, dans une large mesure, à une forte croissance économique, telle que mesurée par le produit intérieur brut réel, qui a augmenté de 2,9 % en 2004.

Selon l'Enquête sur la population active, il y a eu des retombées positives sur le marché du travail, alors que l'emploi a progressé de 1,8 % en moyenne, tandis que le chômage a baissé, pour s'établir à 7,2 %. En 2004, tous les gains au chapitre de l'emploi ont été enregistrés dans des emplois à temps plein, qui ont augmenté de 2,3 %. Les emplois à temps partiel ont accusé un léger recul de 0,6 %.

Le revenu après impôt n'a pas augmenté pour tous les types de familles. En effet, le revenu médian après impôt des familles de personnes âgées — celles dont le principal soutien économique était âgé de 65 ans ou plus — est demeuré pratiquement inchangé, se chiffrant à 38 500 \$ par rapport à 2003. Toutefois, il s'agit là d'une hausse de 12 % en termes réels par rapport à 1996.

Le revenu médian après impôt des personnes seules, qui s'établissait à 21 300 \$, était également inchangé par rapport à 2003. Au cours des vingt dernières années, la proportion de personnes seules dans la population canadienne est passée de 10 % à 15 %.

### Graphique 1

#### Revenu après impôt médian par types de famille économique, Canada

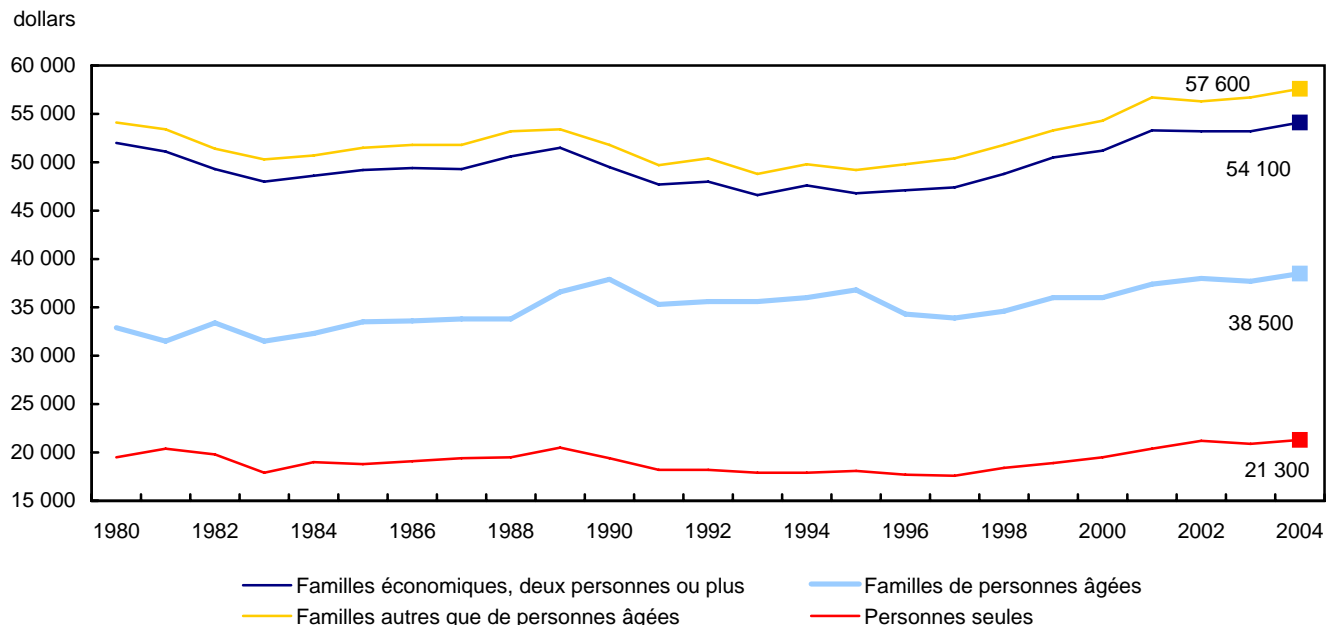

Les personnes âgées vivant seules ont touché un revenu médian après impôt de 19 500 \$ en 2004. Ce chiffre était pratiquement inchangé par rapport à 2003.

### Provinces : pour la première fois, les familles de l'Alberta ont enregistré le revenu médian le plus élevé

Pour la première fois en 2004, les familles de deux personnes ou plus de l'Alberta ont enregistré le revenu médian après impôt le plus élevé. En 2003, l'Alberta et l'Ontario s'étaient classées au premier rang à égalité.

La moitié de toutes les familles de l'Alberta avaient un revenu après impôt de 61 800 \$ ou plus, en hausse de 4 % par rapport à 2003. Le revenu médian après impôt des familles du Nouveau-Brunswick a également augmenté de 4 %, mais pour passer à 46 400 \$ seulement. Par contre, le revenu après impôt des familles des autres provinces est demeuré inchangé.

Les familles de deux personnes ou plus en Alberta et en Ontario ont été les seules dont le revenu après impôt était plus élevé que le revenu médian national. Les familles ontariennes avaient un revenu médian après impôt de 59 700 \$, suivies des familles de la Colombie-Britannique, avec 53 700 \$.

Le revenu après impôt était le plus faible chez les familles de Terre-Neuve-et-Labrador, soit 40 700 \$.

#### Graphique 2

#### Revenu après impôt médian des familles deux personnes ou plus, Canada et provinces

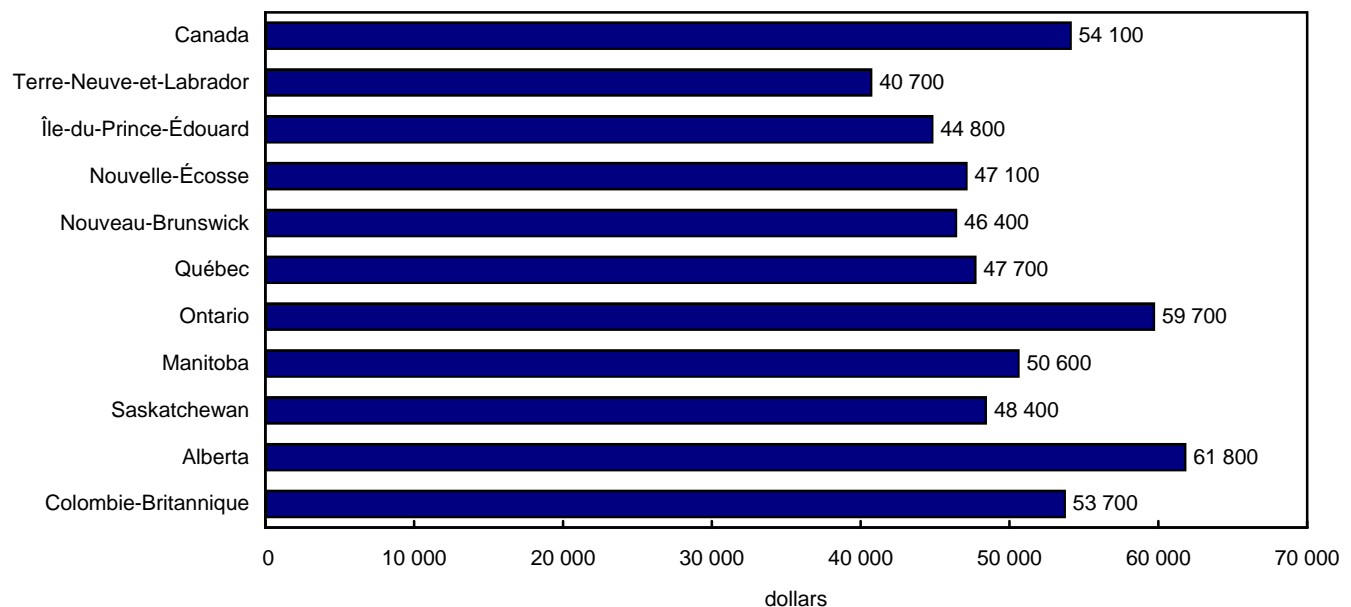

### Le revenu du marché représente la plus grande part du revenu avant impôt des familles et des personnes seules

Au Canada, les familles et les personnes seules ont tiré la plus grande partie de leur revenu total (avant impôt) du marché. (Le revenu du marché correspond à la somme des gains provenant d'un emploi, de revenus de placements et de régimes de retraite privés.)

Le revenu médian du marché des familles de deux personnes ou plus a augmenté de 2 % pour passer à 55 800 \$.

**Graphique 3**

**Composition du revenu avant impôt pour familles de personnes âgées et autres que de personnes âgées**

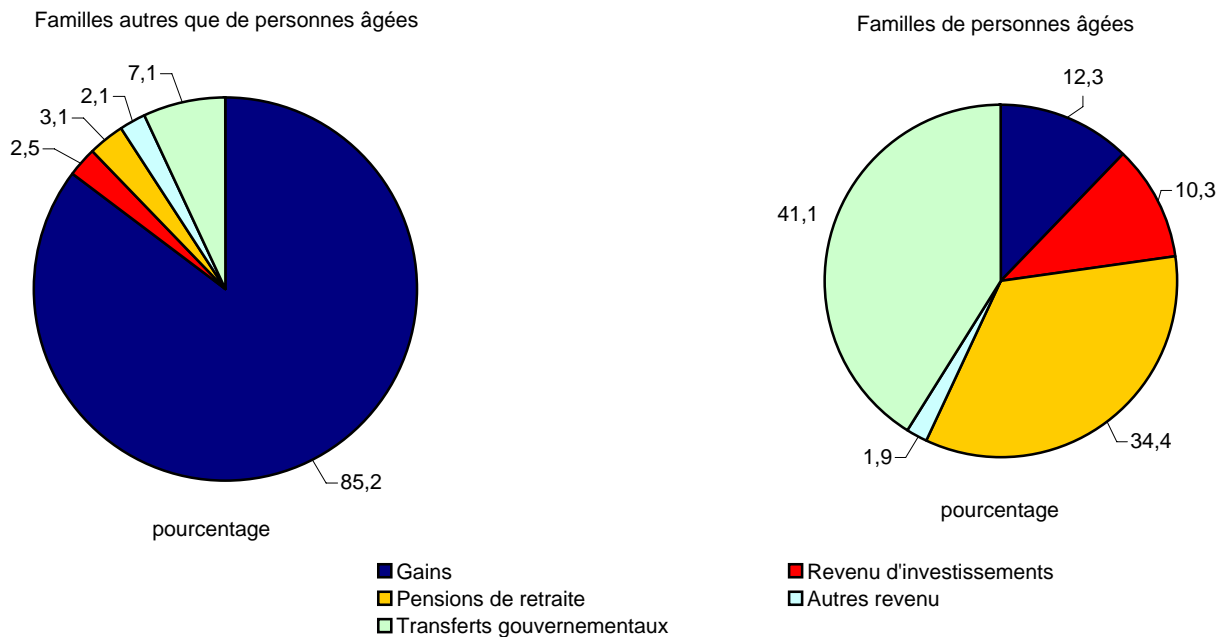

En 2004, le revenu du marché provenant de gains, de revenus de régimes de retraite privés et de placements représentait presque 90 \$ pour chaque tranche de 100 \$ du revenu avant impôt. Les autres 10 \$ provenaient de transferts gouvernementaux.

Ces proportions variaient, particulièrement entre les familles de personnes âgées et les familles de personnes non âgées — celles dont le principal soutien économique n'était pas une personne âgée. Chez ces dernières, les gains représentaient la plus grande partie du revenu avant impôt. Dans chaque tranche de 100 \$ du revenu total de ces familles, 93 \$ provenaient du revenu du marché et les autres 7 \$, de transferts gouvernementaux. (Les 93 \$ provenant du marché comprenaient 85 \$ provenant de gains, 3 \$, de revenus de placements, 3 \$, de régimes de retraite privés et 2 \$, d'autres revenus.)

En 2004, le revenu médian du marché des familles de personnes non âgées s'établissait à 62 800 \$, une hausse de 2,8 % par rapport à 2003. Ce gain était attribuable en partie à la croissance de l'emploi et du nombre d'emplois à temps plein. Entre 1996 et 2000, le revenu du marché a bondi de 12 % pour s'établir à 61 200 \$, puis il est demeuré relativement stable jusqu'en 2003.

En comparaison, les familles de personnes âgées comptaient moins sur les gains, les transferts gouvernementaux représentant une part presque six fois plus élevée de leur revenu total. En 2004, dans chaque tranche de 100 \$ du revenu total, 41 \$ provenaient de transferts gouvernementaux et 59 \$ seulement, du marché.

**Les personnes âgées comptent beaucoup sur les régimes de retraite privés et les transferts gouvernementaux.**

Dans chaque tranche de 100 \$ du revenu total des familles de personnes âgées, 34 \$ provenaient de régimes de retraite privés, une hausse par rapport à 27 \$ en 1996. Les personnes âgées vivant seules touchaient 33 \$ d'un régime de retraite privé, ce qui représente une augmentation par rapport à 24 \$ en 1996. De plus, en 2004, près de 8 familles de personnes âgées sur 10 ont reçu un revenu d'un régime de retraite privé, une augmentation par rapport à 1996 lorsque ce ratio s'établissait à 7 sur 10.

L'autre principale source de revenu des personnes âgées — les transferts gouvernementaux — est demeurée relativement stable au cours de la dernière décennie. En 2004, le niveau médian des transferts s'établissait à 21 600 \$ chez les familles de personnes âgées et à 14 000 \$ environ chez les personnes âgées vivant seules.

Bien que le niveau des transferts gouvernementaux soit stable, ces transferts continuent de représenter une part importante du revenu des personnes âgées. En effet, pour chaque tranche de 100 \$ du revenu total des familles de personnes âgées, 41 \$ provenaient de transferts gouvernementaux — y compris le Régime de pensions du Canada ou le Régime de rentes du Québec — 12 \$ provenaient de leurs gains, 10 \$, de revenus de placements et le reste, d'autres revenus.

En 2004, les personnes âgées vivant seules comptaient encore davantage sur les transferts gouvernementaux que les familles de personnes âgées. Dans chaque tranche de 100 \$ du revenu total des personnes âgées vivant seules, 51 \$ provenaient de transferts gouvernementaux, soit 10 \$ de plus que dans le cas des familles de personnes âgées, et 3 \$ provenaient de gains, ce qui représente 9 \$ de moins que dans le cas des familles de personnes âgées. Une partie de cette différence peut s'expliquer par le fait que ces familles peuvent compter un membre qui n'est pas une personne âgée et qui touche des gains provenant d'un emploi. Les personnes âgées vivant seules et les familles de personnes âgées ont tiré environ la même proportion de leur revenu d'autres sources.

### Les gains des mères seules continuent d'augmenter

Les gains des « familles monoparentales ayant une femme à leur tête », ou des mères seules, ont augmenté de façon spectaculaire entre 1996 et 2004. En 1996, la moitié de toutes ces familles touchaient un revenu du marché d'au plus 8 400 \$; en 2000, cette somme avait augmenté pour passer à 18 200 \$ et depuis, ce revenu s'est stabilisé à environ 19 000 \$, qui est le niveau atteint en 2004.

#### Graphique 4

#### Revenu du marché médian et revenu après impôt médian, Canada

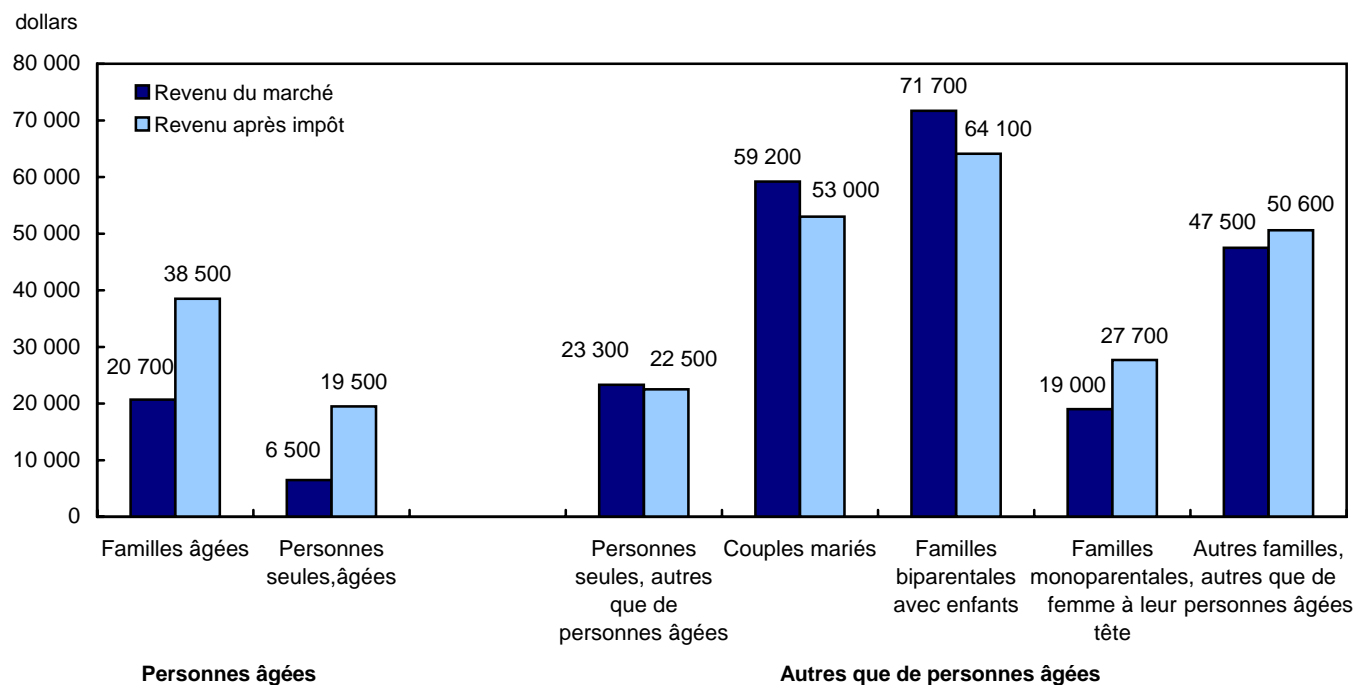

Pour chaque tranche de 100 \$ du revenu total des mères seules, 65 \$ provenaient des gains, soit 11 \$ de plus qu'en 1996. Cette augmentation des gains a eu pour effet de rendre les mères seules moins dépendantes des

transferts gouvernementaux, qui représentaient 25 \$ de chaque tranche de 100 \$ du revenu total, comparativement à 37 \$ en 1996.

L'augmentation des gains reflète l'essor de la croissance économique. En général, la composition du revenu s'adapte à l'évolution de la conjoncture économique et des programmes gouvernementaux. En 2004, la plupart des familles et des particuliers comptaient un peu plus sur les gains qu'en 1996 et, chez les personnes non âgées, pour un même groupe d'âge, la composition du revenu total avant impôt était semblable dans le cas des familles et des personnes.

### **Le revenu du marché varie selon le type de famille**

Le niveau de revenu du marché des familles de personnes non âgées a continué de varier selon le type de famille, même si dans l'ensemble, les familles ont affiché des tendances semblables. Le revenu médian du marché des familles biparentales avec enfants était de 71 700 \$ en 2004. Les couples sans enfant ont touché 59 200 \$, soit environ 80 % du montant reçu par les familles biparentales avec enfants, tandis que les autres familles ont reçu 47 500 \$, ou environ les deux tiers de ce montant.

Le revenu médian du marché des familles de personnes âgées était de 20 700 \$ en 2004, ce qui représente une augmentation de 800 \$ par rapport à 2003. De 1996 à 2004, le revenu du marché de la famille moyenne de personnes âgées a augmenté de 30 % après correction pour tenir compte de l'inflation. Cette hausse reflète, en partie, la croissance de l'emploi chez les personnes âgées de 65 à 69 ans. Selon l'Enquête sur la population active, l'emploi a augmenté plus rapidement en 2004 chez les personnes âgées de 65 à 69 ans que pour tout autre groupe d'âge. Cette hausse a prolongé une tendance amorcée en 2001.

Le revenu du marché des personnes vivant seules n'a pas augmenté de façon marquée de 2003 à 2004. En 2004, leur revenu médian était de 17 400 \$.

### **Une grande majorité de Canadiens reçoivent des transferts gouvernementaux**

En 2004, plus des trois quarts des Canadiens non âgés et 99 % de toutes les personnes âgées, tant celles vivant seules que celles faisant partie d'une famille, tiraient une partie de leur revenu de transferts gouvernementaux. Dans le cas des personnes âgées, ces transferts provenaient principalement du Régime de pensions du Canada, du Régime de rentes du Québec, de la Sécurité de la vieillesse et du Supplément de revenu garanti.

Parmi les personnes non âgées, 74 % de celles qui vivaient seules et 82 % de l'ensemble des familles recevaient des transferts gouvernementaux, dont les prestations d'assurance-emploi (a.-e.) — qui comprennent les prestations parentales — ainsi que les prestations fiscales pour enfants, les prestations d'assistance sociale et les indemnités d'accident du travail. Presque toutes les familles monoparentales, six familles biparentales avec enfants sur sept et légèrement plus de la moitié de tous les couples sans enfants recevaient des transferts gouvernementaux.

Pour les familles recevant des prestations d'a.-e., la prestation moyenne s'établissait à 6 100 \$ en 2004. Ce montant était pratiquement inchangé par rapport à 2003. Les prestations d'a.-e. ont augmenté de 19 % entre 2000 et 2003, dans une large mesure à cause de l'expansion des prestations parentales qui sont entrées en vigueur à la fin de 2000.

Les prestations fiscales pour enfants représentaient un cinquième des transferts reçus par les familles biparentales et près de la moitié des transferts reçus par les familles monoparentales. Pour l'ensemble des familles touchant des prestations fiscales pour enfants, ces prestations sont demeurées stables à 2 500 \$ de 2001 à 2004. Elles sont passées de 1 900 \$ en 1996 à leurs niveaux de 2001, principalement à la suite du renforcement du programme en 1998 et en 2001.



## **Les réductions d'impôt fédéral annoncées en 2000 ont procuré d'autres avantages aux Canadiens en 2004**

Les Canadiens ont continué d'être avantagés par les réductions d'impôt annoncées par le gouvernement fédéral lors de la mise à jour budgétaire de l'automne 2000. Ce budget a permis de réduire l'ensemble des taux d'impôt fédéral sur le revenu et indexé à l'inflation les seuils de revenu auxquels chaque taux d'impôt fédéral s'applique, ce qui a eu pour effet, entre 2000 et 2001, de faire diminuer le taux d'imposition implicite du revenu des Canadiens, soit le montant d'impôt moyen payé en pourcentage du revenu avant impôt.

En 2001, pour chaque tranche de 100 \$ du revenu total, les familles de personnes âgées ont payé 13 \$ d'impôt, une baisse par rapport à 15 \$ en 2000; les familles de personnes non âgées ont payé 18 \$, comparativement à 20 \$ en 2000, et les personnes seules, 16 \$, comparativement à 18 \$ en 2000. Par conséquent, le revenu après impôt a augmenté d'au moins ou même plus que l'augmentation du revenu avant impôt.

Lors de la présentation du budget de l'automne 2000, on a annoncé une autre augmentation des seuils d'impôt sur le revenu pour 2004, c'est-à-dire des niveaux de revenu auxquels s'applique le prochain taux marginal d'imposition du revenu. Par exemple, le seuil pour le taux d'imposition de 22 % a augmenté de 2 817 \$, passant de 32 183 \$ en 2003 à 35 000 \$ en 2004, ce qui représente une augmentation de 6 % après correction pour tenir compte de l'inflation.

En partie à la suite de ces augmentations, le taux d'imposition implicite du revenu en 2004 a augmenté légèrement sinon pas du tout. En 2003 et 2004, pour chaque tranche de 100 \$ du revenu total, les familles de personnes âgées ont payé 13 \$ d'impôt, les familles de personnes non âgées, 18 \$, et les personnes seules, 17 \$. En 2004, les trois groupes ont vu leur revenu médian total augmenter, cette hausse n'étant toutefois statistiquement significative que chez les familles de personnes non âgées.

## **Le système de transferts et d'impôt sur le revenu redistribue le revenu entre les familles et réduit les disparités de revenu**

Le système de transferts gouvernementaux et d'impôt sur le revenu des particuliers redistribue le revenu entre les familles à différentes périodes au cours de leur vie et réduit les disparités de revenu. Les travailleurs plus jeunes, les étudiants et les chômeurs gagnent moins, paient moins d'impôt et reçoivent plus de transferts gouvernementaux que les travailleurs qui ont plus d'expérience et qui gagnent davantage. L'évolution de la situation sur le marché du travail et de la situation familiale influe également sur le montant d'impôt payé et des transferts reçus.

En 2004, les familles ont payé un impôt médian sur le revenu de 8 600 \$ et ont reçu un montant médian de 4 000 \$ en transferts gouvernementaux.

Aux fins de la présente analyse, les familles ont été divisées en cinq groupes égaux ou « quintiles » selon leur revenu après impôt, chaque groupe représentant 20 % de l'ensemble des familles.

Le quintile supérieur, soit les 20 % de familles ayant le revenu après impôt le plus élevé, a gagné 46 % de l'ensemble du revenu du marché, payé 56 % de tout l'impôt sur le revenu et disposé de 40 % de l'ensemble du revenu après impôt.

Le quintile inférieur, soit les 20 % de familles ayant le plus faible revenu après impôt, a gagné seulement 3,6 % de l'ensemble du revenu du marché, payé 1,8 % de tout l'impôt sur le revenu et disposé de 7,1 % du revenu après impôt.

Pour chaque dollar du revenu de marché reçu par le groupe du quintile inférieur, le groupe du quintile supérieur a reçu 12,90 \$. Après avoir pris en compte les transferts gouvernementaux et les impôts, le groupe du quintile supérieur a reçu 5,60 \$ pour chaque dollar gagné par le groupe du quintile inférieur.

Le système de transferts et d'impôt sur le revenu a eu un effet encore plus marqué sur les personnes vivant seules. En effet, les personnes ayant le revenu le plus élevé ont reçu 22,00 \$ en dollars du revenu de marché pour chaque dollar reçu par le groupe ayant le plus faible revenu. Ce montant a chuté à 8,40 \$ après transferts et impôts.

### **Élargissement de l'écart entre les familles ayant le plus faible revenu et celles dont le revenu était le plus élevé**

Entre 1996 et 2004, l'écart de revenu moyen après impôt entre les familles dont le revenu était le plus faible et celles dont le revenu était le plus élevé s'est élargi. En effet, l'écart de revenu entre le quintile supérieur et le quintile inférieur a augmenté, passant de 82 500 \$ en 1996 à 99 000 \$ en 2003 et à 102 700 \$ en 2004. En 2004, le revenu moyen après impôt s'établissait à 125 000 \$ pour le quintile supérieur et à 22 300 \$ pour le quintile inférieur. Dans les études sur l'inégalité du revenu, l'analyse porte habituellement sur les revenus moyens à l'intérieur d'un quintile et les écarts, ou les différences, de revenus entre ces quintiles.

Même si l'ensemble des quintiles ont été avantagés par la conjoncture économique favorable qui se maintient depuis le début des années 1990, ce sont les familles se situant dans le quintile supérieur qui en ont profité le plus. En effet, depuis 1996, dans le quintile supérieur, on a enregistré une augmentation de 23 % du revenu après impôt, dans le quintile inférieur, une hausse de 17 % et les trois quintiles du milieu, une augmentation d'environ 15 %.

L'inégalité du revenu après impôt s'est accentuée chez les familles de personnes non âgées, mais a diminué chez les familles de personnes âgées (voir la « Note technique : inégalité »).

### **Baisse du taux de faible revenu des familles**

Le pourcentage de familles canadiennes en situation de « faible revenu » après impôt a chuté à 7,8 % en 2004 après avoir atteint 8,5 % en 2003 et un sommet de 12,1 % en 1996.

Le taux de faible revenu de Statistique Canada mesure le pourcentage de familles qui se situe sous le seuil de faible revenu (SFR). Le SFR est une mesure statistique des seuils de revenu en deçà desquels les Canadiens sont susceptibles de consacrer une part de leur revenu supérieure à la moyenne pour l'achat de biens de première nécessité comme la nourriture, le logement et l'habillement.

En 2004, le revenu de 684 000 familles se situait sous le SFR. Ces familles auraient eu besoin, en moyenne, d'une somme supplémentaire de 7 200 \$ pour amener leur revenu au-dessus du seuil de faible revenu, comparativement à 7 400 \$ en 1996.

Le taux de faible revenu a baissé en 2004 tant chez les familles de personnes âgées que chez les familles de personnes non âgées. Parmi les familles de personnes âgées, 2,1 % se situaient en deçà du SFR, ce qui représente une baisse par rapport à 2,7 % en 2003 et le taux le plus faible enregistré au cours de la période de 1980 à 2004. Chez les familles de personnes non âgées, le taux de faible revenu a chuté de 9,5 % en 2003 à 8,8 % en 2004.

### **Le taux de faible revenu diminue à mesure qu'augmente le nombre de soutiens économiques**

Chez les familles, le risque de vivre sous le seuil de faible revenu varie selon la composition de la famille et diminue lorsque le nombre de soutiens économiques augmente. Les couples mariés sans enfant étaient confrontés à un taux de faible revenu de 2,2 % si les deux gagnaient un revenu, mais ce taux passait à 37 % dans le cas de ceux ne touchant qu'un seul salaire.

Pour les 3 millions de familles biparentales avec enfants, le taux de faible revenu se situait à 6,7 %. Il était à 3,7 % chez les 1,9 million de familles à deux soutiens et à 18,4 %, chez les 440 000 familles n'ayant qu'un seul soutien. Chez les 43 000 familles biparentales ne comptant aucun soutien, le taux de faible revenu se situait à 78 %. Au cours des deux décennies précédentes, ce taux n'est pas descendu sous celui de 69 % enregistré en 1997 chez les familles biparentales ne comptant aucun soutien.

## Graphique 5

## La prévalence de faible revenu parmi les différents types de familles, Canada

pourcentage

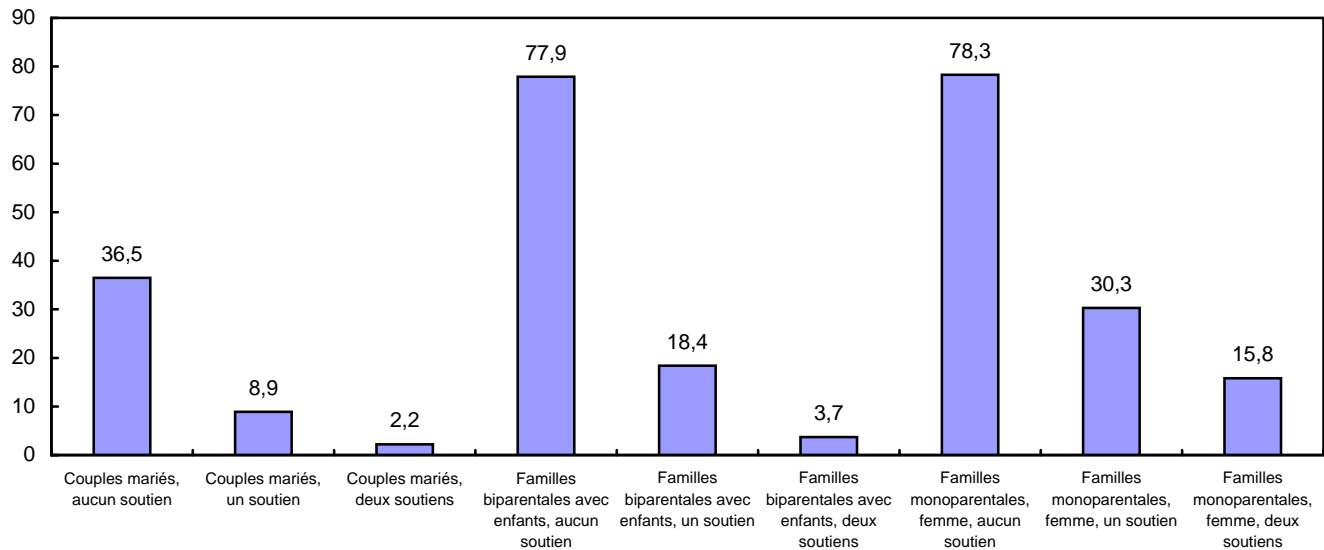
**Baisse du taux de faible revenu des mères seules**

En 2004, des 550 000 familles monoparentales ayant une femme à leur tête, 36 % vivaient avec de faibles revenus, une baisse par rapport à 53 % en 1996. Cette baisse était attribuable en partie à une augmentation du nombre de mères seules touchant un revenu. En 1996, environ 6 mères seules sur 10 tiraient des gains d'emploi. En 2004, cette proportion était passée à 8 sur 10. Toutefois, la même année, près de 8 mères seules sur 10 qui ne touchaient aucun gain vivaient avec de faibles revenus.

**Le nombre d'enfants vivant avec de faibles revenus se stabilise**

Après avoir augmenté au début des années 1990, la prévalence du faible revenu chez l'ensemble des Canadiens a atteint un sommet de 15,7 % en 1996, a fléchi à 11,2 % en 2001, puis s'est maintenue à ce niveau ou presque jusqu'en 2004. En 2004, environ 3,5 millions de personnes, ou 11,2% de la population, étaient en situation de faible revenu, mais le taux de faible revenu était plus élevé chez les femmes, à 11,7 %, que chez les hommes, à 10,6 %.

Environ 865 000 enfants de moins de 18 ans vivaient dans des familles à faible revenu en 2004, en baisse par rapport à 1,3 million en 1996 et à 1,0 million en 1999. La proportion d'enfants vivant dans des familles à faible revenu a diminué, du sommet de 18,6 % atteint en 1996, il a chuté à environ 12,8 %, son niveau actuel, après avoir connu un creux de 12,1 % en 2001.

En 2004, légèrement plus de la moitié de tous les enfants des familles à faible revenu vivaient dans des familles biparentales. Le taux de faible revenu des enfants vivant dans des familles biparentales (8,1 %) était nettement inférieur à celui des enfants de familles monoparentales ayant une femme à leur tête (40 %). En 2004, 367 000 enfants vivaient dans des familles monoparentales à faible revenu ayant une femme à leur tête.

**Graphique 6**

**Prévalence de faible revenu parmi les individus, Canada**

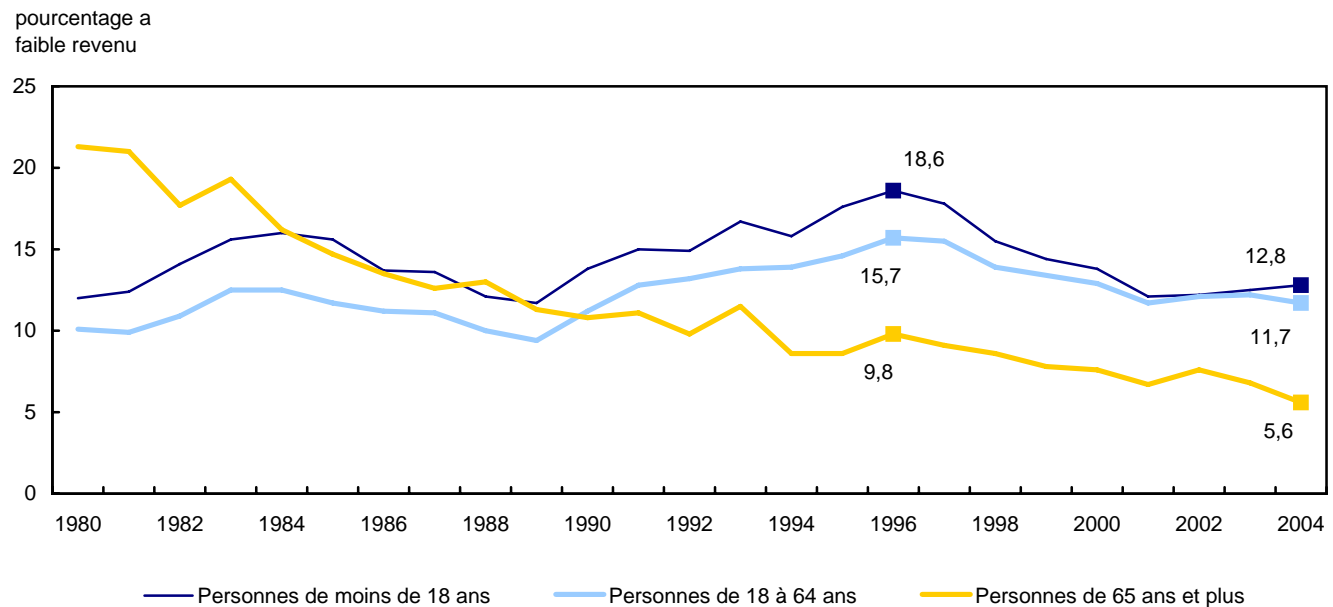

**Le taux de faible revenu des personnes âgées chute à son niveau le plus bas**

Chez les personnes âgées, le taux de faible revenu a poursuivi sa tendance à la baisse amorcée au début des années 1980, le nombre estimatif de personnes âgées avec de faibles revenus passant à son niveau le plus bas, soit de 219 000 personnes. En 2004, 5,6 % des personnes âgées vivaient en deçà du seuil de faible revenu de Statistique Canada, une baisse par rapport à 6,8 % en 2003 et à 21 % en 1980. Il s'agit là du taux le plus bas de personnes âgées vivant avec de faibles revenus ayant été enregistré au cours de la période de 25 ans comprise entre 1980 et 2004, pour laquelle nous disposons d'estimations.

Les personnes âgées seules sont les plus vulnérables, affichant un taux de faible revenu de 16 %, soit un taux presque 10 fois plus élevé que celui des familles de personnes âgées (1,6 %). Chez les personnes âgées vivant seules, les femmes sont deux fois plus susceptibles que les hommes d'être en situation de « faible revenu ». Les femmes âgées ont un taux de faible revenu de 17 %, ce taux ayant toutefois baissé au cours de deux décennies, après avoir atteint 57 % en 1980. Le taux de faible revenu des hommes âgés a fléchi de 47 % en 1980 à 12 % en 2004.

**Note technique : inégalité**

Le « coefficient de Gini » présente une façon alternative de mesurer l'inégalité du revenu. Il est particulièrement pratique pour examiner les tendances de l'inégalité sur une période de temps plus longue.

Le chiffre zéro représente la parfaite égalité du revenu, c'est-à-dire que chaque personne touche le même revenu. Le chiffre un représente une situation d'inégalité parfaite où une personne touche l'ensemble du revenu et les autres n'en touchent pas du tout. Plus la valeur du coefficient de Gini est élevée, plus grande est le degré d'inégalité du revenu dans une société.

Sur la base du revenu après impôt des familles, le coefficient de Gini a augmenté durant les années 1990 pour s'établir à environ 0,33 en 2000, après s'être stabilisé à 0,30 durant les années 1980. Le coefficient est demeuré à environ 0,33, depuis 2000.

L'inégalité du revenu affiche des tendances différentes chez les familles de personnes âgées et chez les familles de personnes non âgées. En 1980, les personnes âgées ont connu un niveau d'inégalité du revenu plus élevé, soit à 0,33, que les personnes non âgées, à 0,28. Cette inégalité a diminué au fil du temps chez les personnes âgées, mais elle s'est accentuée chez les familles plus jeunes. Actuellement, l'inégalité du revenu est plus faible dans le cas des familles de personnes âgées que dans le cas des familles de personnes non âgées, soit 0,27 par rapport à 0,33.

#### Graphique 7

#### Coefficients de Gini pour familles âgées et autres que de personnes âgées, Canada

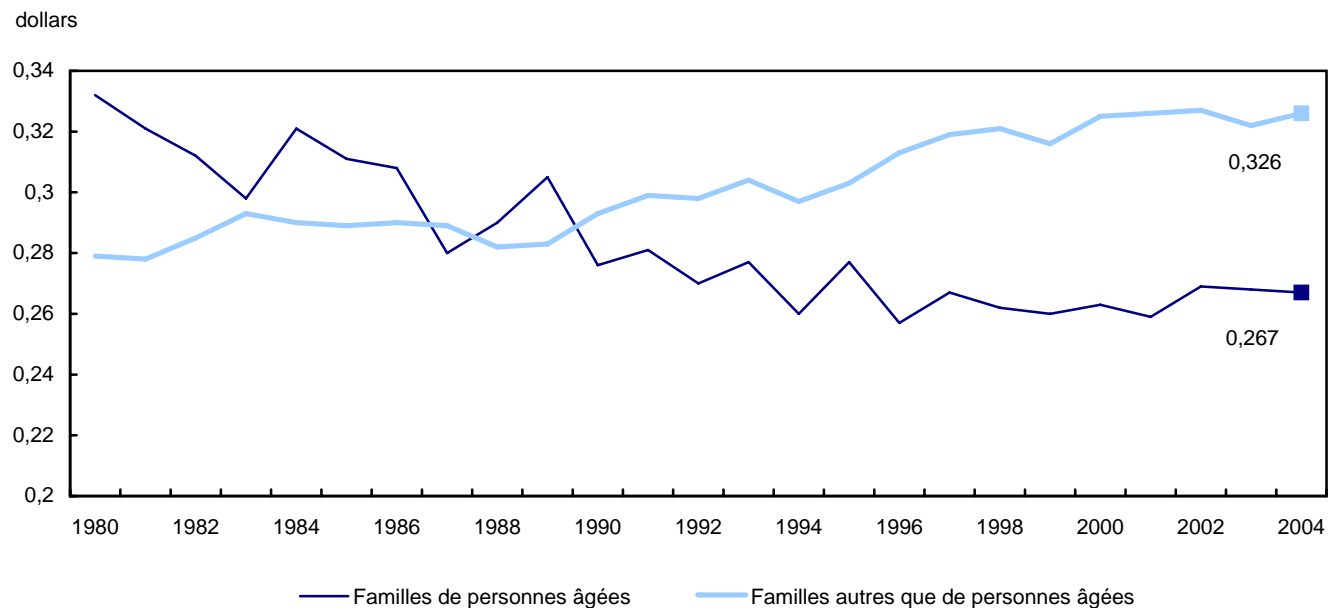

## Produits connexes

---

### Choisis parmi les publications de Statistique Canada

---

13F0022X	Tendances du revenu au Canada
75F0011X	Enquête sur la dynamique du travail et du revenu (EDTR) - Un aperçu de l'enquête
75F0026X	l'Enquête sur la dynamique du travail et du revenu - dictionnaire électronique des données

---

### Choisis parmi les tableaux de CANSIM de Statistique Canada

---

202-0101	Répartition des gains, selon le sexe, dollars constants 2004
202-0102	Gains moyens des femmes et des hommes, et ratio des gains femmes à hommes, selon le régime du travail, dollars constants 2004
202-0103	Nombre de personnes gagnant un revenu d'emploi, selon le sexe et le régime du travail
202-0104	Ratios des gains des femmes à hommes selon certaines caractéristiques, dollars constants 2004
202-0105	Répartition du revenu total, selon les familles époux-épouse, dollars constants 2004
202-0106	Gains des particuliers, selon certaines caractéristiques et la Classification nationale des professions (CNP-S), dollars constants 2004
202-0107	Gains des particuliers, selon certaines caractéristiques et le Système de classification des industries de l'Amérique du Nord (SCIAN), dollars constants 2004
202-0201	Répartition du revenu du marché, selon le type de famille économique, dollars constants 2004
202-0202	Revenu moyen du marché, selon le type de famille économique, dollars constants 2004
202-0203	Revenu médian du marché, selon le type de famille économique, dollars constants 2004
202-0301	Transferts gouvernementaux, selon le type de famille économique et les quintiles de revenu après impôt, dollars constants 2004
202-0401	Répartition du revenu total, selon le type de famille économique, dollars constants 2004
202-0402	Répartition du revenu total des particuliers, dollars constants 2004
202-0403	Revenu total moyen, selon le type de famille économique, dollars constants 2004
202-0404	Revenu total, selon le type de famille économique, le groupe d'âge et la source de revenu, dollars constants 2004

---

202-0405	Limites supérieures de revenu et parts du revenu par les quintiles de revenu total, selon le type de famille économique, dollars constants 2004
202-0406	Limites supérieures de revenu et parts du revenu pour les quintiles de revenu total, selon la principale source de revenu, dollars constants 2004
202-0407	Revenu des particuliers, selon le sexe, le groupe d'âge et la source de revenu, dollars constants 2004
202-0408	Répartition du revenu total, selon le type de famille de recensement, dollars constants 2004
202-0409	Revenu total moyen, selon le type de famille de recensement et la modalité de vie des personnes dans le ménage, dollars constants 2004
202-0410	Revenu total moyen, selon le type de famille de recensement, dollars constants 2004
202-0411	Revenu total médian, selon le type de famille économique, dollars constants 2004
202-0501	Impôt sur le revenu, selon le type de famille économique et les quintiles de revenu après impôt, dollars constants 2004
202-0601	Répartition du revenu après impôt, selon le type de famille économique, dollars constants 2004
202-0602	Répartition du revenu après impôt des particuliers, dollars constants 2004
202-0603	Revenu moyen après impôt, selon le type de famille économique, dollars constants 2004
202-0604	Limites supérieures de revenu et parts du revenu pour les quintiles de revenu après impôt, selon le type de famille économique, dollars constants 2004
202-0605	Revenu médian après impôt, selon le type de famille économique, dollars constants 2004
202-0701	Revenu du marché, total et après impôt, selon le type de famille économique et les quintiles de revenu, dollars constants 2004
202-0702	Revenu du marché, transferts gouvernementaux, revenu total, impôt sur le revenu et revenu après impôt, selon le type de famille économique, dollars constants 2004
202-0703	Revenu du marché, total et après impôt, selon le type de famille économique et les quintiles de revenu après impôt, dollars constants 2004
202-0704	Transferts gouvernementaux et l'impôt sur le revenu, selon le type de famille économique et les quintiles de revenu après impôt, dollars constants 2004
202-0705	Coefficients de Gini du revenu du marché, total et après impôt, selon le type de famille économique
202-0706	Revenu du marché, total et après impôts pour les familles économiques, selon les quintiles de revenu ajusté après impôt, dollars constants 2004
202-0801	Seuils de faible revenu avant et après impôt pour les régions rurales et urbaines, selon la taille de la famille
202-0802	Personnes à faible revenu
202-0803	Familles à faible revenu avant et après impôt, selon l'âge et le sexe du soutien économique principal

202-0804	Familles à faible revenu, selon le type de famille économique, dollars constants 2004
202-0805	Écart de faible revenu, selon le type de famille économique, dollars constants 2004
202-0806	Transitions du statut de faible revenu des personnes avant et après impôt, selon certaines caractéristiques
202-0807	La persistance du faible revenu, selon certaines caractéristiques

---

### **Choisis parmi les enquêtes de Statistique Canada**

---

3889	Enquête sur la dynamique du travail et du revenu
------	--

---

### **Choisis parmi les tableaux du Canada en statistiques de Statistique Canada**

---

- *Revenu moyen total selon le type de famille économique*
- *Personnes ayant un faible revenu après impôt (prévalence)*
- *Revenu moyen après impôt selon le type de famille économique*
- *Revenu moyen du marché selon le type de famille économique*
- *Personnes ayant un faible revenu avant impôt (prévalence)*
- *Transferts gouvernementaux et impôt sur le revenu*
- *Gains moyens selon le sexe et le régime de travail*
- *Nombre estimatif des personnes gagnant un revenu selon le sexe*



## **Tableaux statistiques**

---

---

Tableau 1-1

## Revenu médian du marché selon certains types de famille — Canada

	1995	1996	1997	1998	1999	2000	2001	2002	2003	2004
	en dollars constants 2004									
<b>Moyen</b>										
<b>Familles économiques, deux personnes ou plus</b>	<b>57 300</b>	<b>57 300</b>	<b>58 900</b>	<b>61 500</b>	<b>63 500</b>	<b>66 400</b>	<b>67 000</b>	<b>66 900</b>	<b>66 300</b>	<b>68 100</b>
<b>Familles de personnes âgées</b>	<b>30 300</b>	<b>26 100</b>	<b>26 000</b>	<b>26 600</b>	<b>28 600</b>	<b>29 400</b>	<b>29 100</b>	<b>30 100</b>	<b>29 700</b>	<b>30 600</b>
Couples mariés	25 000	25 200	25 100	25 800	28 100	27 800	28 400	28 700	28 800	30 400
Autres familles	42 800	29 000	28 700	29 300	30 600	35 200	32 000	35 600	32 900	31 600
<b>Familles autres que de personnes âgées</b>	<b>62 300</b>	<b>62 300</b>	<b>64 300</b>	<b>67 200</b>	<b>69 300</b>	<b>72 400</b>	<b>73 200</b>	<b>72 900</b>	<b>72 500</b>	<b>74 700</b>
<b>Couples mariés</b>	<b>60 400</b>	<b>63 000</b>	<b>66 100</b>	<b>67 200</b>	<b>66 900</b>	<b>68 100</b>	<b>72 200</b>	<b>70 700</b>	<b>68 700</b>	<b>69 500</b>
Aucune personne gagnant un revenu d'emploi	15 600	20 900	22 400	20 500	23 100	23 700	28 000	25 000	22 500	22 400
Une personne gagnant un revenu d'emploi	47 000	46 000	48 600	49 800	53 300	52 100	56 400	50 900	51 600	54 500
Deux personnes gagnant un revenu d'emploi	72 400	77 200	79 000	81 600	79 400	79 800	83 500	83 400	79 800	79 200
<b>Familles biparentales avec enfants</b>	<b>68 000</b>	<b>67 800</b>	<b>70 600</b>	<b>74 400</b>	<b>77 000</b>	<b>80 300</b>	<b>80 700</b>	<b>81 000</b>	<b>82 200</b>	<b>85 300</b>
Aucune personne gagnant un revenu d'emploi	3 000	4 200	5 400	4 900	5 400	6 300	7 000	8 400	7 500	8 300 <sup>E</sup>
Une personne gagnant un revenu d'emploi	45 400	49 000	48 300	55 300	55 600	55 900	56 200	59 900	61 000	58 600
Deux personnes gagnant un revenu d'emploi	72 400	71 700	74 100	77 600	79 100	82 400	82 300	81 900	82 800	85 700
Trois personnes ou plus gagnant un revenu d'emploi	88 800	91 800	94 500	93 400	97 400	102 200	102 900	101 000	102 200	108 000
<b>Couples mariés avec d'autres personnes apparentées</b>	<b>83 900</b>	<b>87 800</b>	<b>87 600</b>	<b>90 200</b>	<b>95 500</b>	<b>101 800</b>	<b>97 900</b>	<b>98 100</b>	<b>97 400</b>	<b>101 100</b>
<b>Familles monoparentales</b>	<b>22 100</b>	<b>20 600</b>	<b>21 200</b>	<b>24 300</b>	<b>25 700</b>	<b>29 400</b>	<b>30 000</b>	<b>28 200</b>	<b>29 000</b>	<b>29 500</b>
Homme à leur tête	36 300	40 100	40 000	42 700	44 300	50 200	46 000	46 100	50 500	47 500
Femme à leur tête	19 900	17 600	18 200	21 000	22 300	25 200	26 700	24 000	24 200	25 400
Aucune personne gagnant un revenu d'emploi	2 900	2 000	1 300	2 200	2 500	1 400	2 400	2 200	2 500	3 600
Une personne gagnant un revenu d'emploi	25 900	24 900	24 000	24 700	25 500	26 800	28 000	25 900	25 000	26 700
Deux personnes ou plus gagnant un revenu d'emploi	42 500	38 600	40 700	43 100	42 500	47 300	49 700	42 000	44 100	40 800
<b>Autres familles (autres que de personnes âgées)</b>	<b>44 100</b>	<b>48 900</b>	<b>48 000</b>	<b>52 300</b>	<b>53 900</b>	<b>56 500</b>	<b>56 200</b>	<b>58 100</b>	<b>53 400</b>	<b>56 400</b>
<b>Personnes seules</b>	<b>21 400</b>	<b>20 900</b>	<b>20 800</b>	<b>21 600</b>	<b>23 700</b>	<b>23 800</b>	<b>24 500</b>	<b>25 000</b>	<b>25 800</b>	<b>25 800</b>
<b>Personnes âgées, hommes</b>	<b>13 600</b>	<b>14 500</b>	<b>14 700</b>	<b>15 600</b>	<b>14 400</b>	<b>13 300</b>	<b>15 200</b>	<b>14 900</b>	<b>16 200</b>	<b>15 400</b>
Ne gagnant pas un revenu d'emploi	11 200	11 800	12 200	12 000	12 600	11 300	13 300	12 000	12 100	13 200
Gagnant un revenu d'emploi	35 900	35 700	29 900	37 200	26 900	24 400	27 000	27 300	30 400	23 800
<b>Personnes âgées, femmes</b>	<b>8 800</b>	<b>10 100</b>	<b>10 400</b>	<b>9 800</b>	<b>9 900</b>	<b>10 600</b>	<b>11 400</b>	<b>12 000</b>	<b>11 800</b>	<b>12 400</b>
Ne gagnant pas un revenu d'emploi	8 300	9 400	9 500	9 000	9 100	9 700	10 300	11 300	10 800	11 300
Gagnant un revenu d'emploi	23 100	28 100	22 700	21 900	22 800	23 400	26 300	20 300	19 700	21 900
<b>Autres que personnes âgées, hommes</b>	<b>27 800</b>	<b>27 100</b>	<b>26 600</b>	<b>27 900</b>	<b>30 100</b>	<b>31 300</b>	<b>31 700</b>	<b>31 900</b>	<b>32 900</b>	<b>32 300</b>
Ne gagnant pas un revenu d'emploi	4 000	3 000	3 100	2 900	3 000	2 600	4 200	4 700	5 300	4 900 <sup>E</sup>
Gagnant un revenu d'emploi	33 800	33 300	33 400	34 500	35 700	36 700	37 000	37 500	38 700	37 400
<b>Autres que personnes âgées, femmes</b>	<b>23 200</b>	<b>21 000</b>	<b>20 900</b>	<b>21 900</b>	<b>25 800</b>	<b>24 300</b>	<b>24 700</b>	<b>26 300</b>	<b>26 800</b>	<b>26 800</b>
Ne gagnant pas un revenu d'emploi	5 200	3 800	4 600	3 900	4 400	4 200	4 900	4 600	6 200	6 000
Gagnant un revenu d'emploi	29 600	27 800	27 600	29 200	33 600	31 000	31 400	32 900	32 700	32 600

Tableau 1-1 – suite

## Revenu médian du marché selon certains types de famille — Canada

	1995	1996	1997	1998	1999	2000	2001	2002	2003	2004
	en dollars constants 2004									
<b>Médian</b>										
<b>Familles économiques, deux personnes ou plus</b>	<b>49 500</b>	<b>48 800</b>	<b>49 600</b>	<b>51 600</b>	<b>53 800</b>	<b>55 200</b>	<b>55 100</b>	<b>54 500</b>	<b>54 500</b>	<b>55 800</b>
<b>Familles de personnes âgées</b>	<b>19 000</b>	<b>15 900</b>	<b>15 200</b>	<b>15 500</b>	<b>17 700</b>	<b>18 500</b>	<b>19 300</b>	<b>20 200</b>	<b>19 500</b>	<b>20 700</b>
Couples mariés	16 000	16 200	15 700	15 600	17 500	18 200	19 300	20 100	19 400	20 500
Autres familles	28 600	13 900	13 000	15 400	18 500	20 300	20 400	20 500	20 200	21 400
<b>Familles autres que de personnes âgées</b>	<b>55 300</b>	<b>54 900</b>	<b>55 700</b>	<b>57 700</b>	<b>59 400</b>	<b>61 200</b>	<b>61 800</b>	<b>60 800</b>	<b>61 100</b>	<b>62 800</b>
<b>Couples mariés</b>	<b>52 000</b>	<b>53 600</b>	<b>53 900</b>	<b>54 900</b>	<b>57 100</b>	<b>57 900</b>	<b>58 900</b>	<b>57 200</b>	<b>58 200</b>	<b>59 200</b>
Aucune personne gagnant un revenu d'emploi	6 400	14 100	14 000	11 500	14 400	17 600	17 700	15 300	14 000	9 700 <sup>E</sup>
Une personne gagnant un revenu d'emploi	38 300	40 900	39 600	39 900	42 900	42 200	44 300	42 500	42 500	44 400
Deux personnes gagnant un revenu d'emploi	64 200	67 100	65 900	67 600	67 000	67 700	69 000	68 400	69 100	68 200
<b>Familles biparentales avec enfants</b>	<b>61 200</b>	<b>61 400</b>	<b>63 700</b>	<b>66 500</b>	<b>67 700</b>	<b>69 700</b>	<b>69 900</b>	<b>69 300</b>	<b>70 500</b>	<b>71 700</b>
Aucune personne gagnant un revenu d'emploi	0	0	0	0	0	0	0	0	0	0 <sup>E</sup>
Une personne gagnant un revenu d'emploi	40 700	39 100	38 900	41 400	43 400	41 700	42 000	44 500	43 100	41 500
Deux personnes gagnant un revenu d'emploi	65 400	65 900	66 600	69 200	69 000	71 400	71 500	71 300	71 900	73 700
Trois personnes ou plus gagnant un revenu d'emploi	80 400	82 700	85 400	83 500	89 800	91 800	90 100	91 200	90 400	92 900
<b>Couples mariés avec d'autres personnes apparentées</b>	<b>76 200</b>	<b>78 500</b>	<b>77 800</b>	<b>81 200</b>	<b>87 200</b>	<b>88 100</b>	<b>88 500</b>	<b>87 200</b>	<b>87 400</b>	<b>90 000</b>
<b>Familles monoparentales</b>	<b>12 900</b>	<b>10 900</b>	<b>12 700</b>	<b>16 000</b>	<b>18 700</b>	<b>22 800</b>	<b>22 400</b>	<b>20 200</b>	<b>21 000</b>	<b>22 000</b>
Homme à leur tête	29 900	32 300	33 800	36 100	38 500	43 400	38 300	39 200	38 900	41 100
Femme à leur tête	10 800	8 400	9 700	12 900	15 600	18 200	19 400	16 200	17 300	19 000
Aucune personne gagnant un revenu d'emploi	0	0	0	0	0	0	0	0	0	900 <sup>E</sup>
Une personne gagnant un revenu d'emploi	20 900	21 400	18 900	18 800	21 600	22 300	22 400	19 400	19 800	21 300
Deux personnes ou plus gagnant un revenu d'emploi	38 200	35 200	36 000	40 700	39 700	42 300	41 800	34 600	38 200	34 600
<b>Autres familles (autres que de personnes âgées)</b>	<b>39 700</b>	<b>42 500</b>	<b>41 900</b>	<b>40 900</b>	<b>44 900</b>	<b>45 900</b>	<b>48 200</b>	<b>47 400</b>	<b>45 200</b>	<b>47 500</b>
<b>Personnes seules</b>	<b>13 200</b>	<b>12 100</b>	<b>11 900</b>	<b>13 400</b>	<b>14 400</b>	<b>15 300</b>	<b>16 300</b>	<b>17 100</b>	<b>17 100</b>	<b>17 400</b>
<b>Personnes âgées, hommes</b>	<b>6 900</b>	<b>5 300</b>	<b>6 000</b>	<b>5 500</b>	<b>5 600</b>	<b>5 600</b>	<b>6 800</b>	<b>7 700</b>	<b>8 000</b>	<b>8 100</b>
Ne gagnant pas un revenu d'emploi	6 000	4 400	3 400	4 000	4 800	4 100	4 600	6 300	5 400	6 900
Gagnant un revenu d'emploi	19 400	22 100	19 700	25 700	12 600	13 400	15 700	18 300	16 300	15 700
<b>Personnes âgées, femmes</b>	<b>3 200</b>	<b>4 000</b>	<b>3 900</b>	<b>4 200</b>	<b>4 000</b>	<b>4 600</b>	<b>5 400</b>	<b>5 000</b>	<b>5 500</b>	<b>6 000</b>
Ne gagnant pas un revenu d'emploi	2 700	3 700	3 600	3 700	3 300	3 800	4 700	4 300	4 500	4 800
Gagnant un revenu d'emploi	16 100	21 200	16 200	12 400	17 400	17 500	15 800	14 000	15 600	16 700
<b>Autres que personnes âgées, hommes</b>	<b>21 400</b>	<b>19 400</b>	<b>19 700</b>	<b>21 700</b>	<b>23 700</b>	<b>25 700</b>	<b>25 900</b>	<b>26 200</b>	<b>25 700</b>	<b>25 300</b>
Ne gagnant pas un revenu d'emploi	0	0	0	0	0	0	0	0	0	0
Gagnant un revenu d'emploi	28 100	26 800	26 600	28 700	29 800	30 600	30 500	31 400	31 800	30 600
<b>Autres que personnes âgées, femmes</b>	<b>17 200</b>	<b>13 600</b>	<b>13 900</b>	<b>14 900</b>	<b>16 900</b>	<b>16 700</b>	<b>17 500</b>	<b>19 500</b>	<b>19 800</b>	<b>19 900</b>
Ne gagnant pas un revenu d'emploi	0	0	0	0	0	0	0	0	0	0 <sup>E</sup>
Gagnant un revenu d'emploi	25 600	23 700	22 300	24 200	25 000	24 600	25 700	27 000	26 300	26 000

Tableau 1-2

## Revenu médian du marché selon certains types de famille — Terre-Neuve-et-Labrador

	1995	1996	1997	1998	1999	2000	2001	2002	2003	2004
	en dollars constants 2004									
<b>Médian</b>										
<b>Familles économiques, deux personnes ou plus</b>	<b>27 900</b>	<b>30 200</b>	<b>30 500</b>	<b>30 900</b>	<b>32 200</b>	<b>34 900</b>	<b>32 200</b>	<b>33 300</b>	<b>33 500</b>	<b>34 500</b>
<b>Familles de personnes âgées</b>	<b>4 600</b>	<b>3 500</b>	<b>5 200</b>	<b>4 300</b>	<b>4 500</b>	<b>4 500</b>	<b>4 300</b>	<b>5 200</b>	<b>3 200</b>	<b>2 800</b> <sup>E</sup>
Couples mariés	2 100	1 400	4 700	4 300	4 000	4 400	3 800	3 000	2 600	4 000 <sup>E</sup>
Autres familles	10 000	5 700	6 800	5 000	8 600	9 700	10 900	9 700	4 200	500 <sup>E</sup>
<b>Familles autres que de personnes âgées</b>	<b>32 700</b>	<b>35 700</b>	<b>36 200</b>	<b>36 300</b>	<b>39 500</b>	<b>41 100</b>	<b>38 900</b>	<b>39 600</b>	<b>39 100</b>	<b>40 500</b>
<b>Couples mariés</b>	<b>32 000</b>	<b>36 500</b>	<b>35 400</b>	<b>33 700</b>	<b>38 300</b>	<b>35 600</b>	<b>34 800</b>	<b>38 500</b>	<b>37 700</b>	<b>40 500</b>
Aucune personne gagnant un revenu d'emploi	0	14 400	9 900	9 800	6 900	0	7 700	0	9 900	2 300 <sup>E</sup>
Une personne gagnant un revenu d'emploi	23 600	27 400	37 100	26 400	33 700	34 300	27 200	32 600	32 100	35 400
Deux personnes gagnant un revenu d'emploi	54 800	55 300	46 500	47 400	49 400	43 900	50 200	56 800	54 800	52 000
<b>Familles biparentales avec enfants</b>	<b>32 800</b>	<b>41 000</b>	<b>42 000</b>	<b>42 600</b>	<b>45 300</b>	<b>50 100</b>	<b>45 700</b>	<b>44 600</b>	<b>46 100</b>	<b>44 900</b>
Aucune personne gagnant un revenu d'emploi	0	0	0	0	F	0	F	F	F	F
Une personne gagnant un revenu d'emploi	18 600	28 100	19 100	23 900	27 300	22 700	11 600	26 900	30 500	21 300 <sup>E</sup>
Deux personnes gagnant un revenu d'emploi	50 800	46 100	49 400	48 200	50 800	58 000	52 400	46 600	51 100	52 000
Trois personnes ou plus gagnant un revenu d'emploi	75 300	59 700	62 700	67 700	71 300	64 900	69 200	58 900	58 400	50 600
<b>Couples mariés avec d'autres personnes apparentées</b>	<b>54 400</b>	<b>48 100</b>	<b>50 400</b>	<b>49 800</b>	<b>58 400</b>	<b>60 800</b>	<b>60 000</b>	<b>59 200</b>	<b>66 400</b>	<b>69 300</b>
<b>Familles monoparentales</b>	<b>2 200</b>	<b>2 400</b>	<b>4 000</b>	<b>6 700</b>	<b>2 700</b>	<b>5 800</b>	<b>10 400</b>	<b>7 200</b>	<b>4 300</b>	<b>7 300</b> <sup>E</sup>
Homme à leur tête	F	F	F	F	F	F	F	F	F	F
Femme à leur tête	1 400	2 100	2 700	6 000	2 700	5 000	10 300	5 700	3 400	4 300 <sup>E</sup>
Aucune personne gagnant un revenu d'emploi	0	0	0	0	0	100	F	F	0	F
Une personne gagnant un revenu d'emploi	F	11 800	16 200	13 800	15 900	11 100	14 700	10 100	17 600	9 900 <sup>E</sup>
Deux personnes ou plus gagnant un revenu d'emploi	F	F	F	F	F	F	F	F	F	F
<b>Autres familles (autres que de personnes âgées)</b>	<b>15 700</b>	<b>22 800</b>	<b>20 500</b>	<b>21 900</b>	<b>27 200</b>	<b>26 700</b>	<b>26 600</b>	<b>28 100</b>	<b>28 100</b>	<b>27 100</b>
<b>Personnes seules</b>	<b>3 200</b>	<b>4 000</b>	<b>2 100</b>	<b>2 200</b>	<b>3 800</b>	<b>6 200</b>	<b>5 300</b>	<b>7 100</b>	<b>4 000</b>	<b>3 600</b> <sup>E</sup>
<b>Personnes âgées, hommes</b>	<b>F</b>	<b>4 000</b>	<b>4 400</b>	<b>3 200</b>	<b>F</b>	<b>F</b>	<b>F</b>	<b>F</b>	<b>0</b>	<b>0</b> <sup>E</sup>
Ne gagnant pas un revenu d'emploi	F	4 000	1 200	1 800	F	F	F	F	F	F
Gagnant un revenu d'emploi	F	F	F	F	F	F	F	F	F	F
<b>Personnes âgées, femmes</b>	<b>0</b>	<b>0</b>	<b>0</b>	<b>0</b>	<b>0</b>	<b>0</b>	<b>0</b>	<b>1 000</b>	<b>100</b>	<b>100</b> <sup>E</sup>
Ne gagnant pas un revenu d'emploi	0	0	0	0	0	0	0	100	0	0 <sup>E</sup>
Gagnant un revenu d'emploi	F	F	F	F	F	F	F	F	F	F
<b>Autres que personnes âgées, hommes</b>	<b>10 300</b>	<b>8 800</b>	<b>7 600</b>	<b>6 800</b>	<b>7 400</b>	<b>13 000</b>	<b>10 200</b>	<b>11 900</b>	<b>7 000</b>	<b>9 300</b> <sup>E</sup>
Ne gagnant pas un revenu d'emploi	F	0	0	0	0	0	0	0	F	F
Gagnant un revenu d'emploi	35 900	18 800	19 800	21 100	18 000	17 000	20 900	24 800	19 500	20 200 <sup>E</sup>
<b>Autres que personnes âgées, femmes</b>	<b>11 000</b>	<b>6 400</b>	<b>4 400</b>	<b>5 000</b>	<b>6 500</b>	<b>8 300</b>	<b>9 500</b>	<b>8 800</b>	<b>6 700</b>	<b>3 300</b> <sup>E</sup>
Ne gagnant pas un revenu d'emploi	F	0	0	0	0	0	0	0	0	0 <sup>E</sup>
Gagnant un revenu d'emploi	18 700	22 800	18 200	12 500	22 300	24 400	24 900	22 500	19 000	14 700 <sup>E</sup>

Tableau 1-3

## Revenu médian du marché selon certains types de famille — Île-du-Prince-Édouard

	1995	1996	1997	1998	1999	2000	2001	2002	2003	2004
	en dollars constants 2004									
<b>Médian</b>										
<b>Familles économiques, deux personnes ou plus</b>	<b>38 400</b>	<b>37 900</b>	<b>37 700</b>	<b>39 300</b>	<b>37 800</b>	<b>39 000</b>	<b>40 600</b>	<b>40 000</b>	<b>41 400</b>	<b>41 500</b>
<b>Familles de personnes âgées</b>	<b>7 700</b>	<b>9 200</b>	<b>6 000</b>	<b>6 500</b>	<b>6 100</b>	<b>7 800</b>	<b>6 900</b>	<b>7 000</b>	<b>10 000</b>	<b>11 800<sup>E</sup></b>
Couples mariés	5 300	16 300	11 800	13 100	8 100	8 700	9 100	9 900	10 300	12 200 <sup>E</sup>
Autres familles	10 200	F	2 500	F	4 600	4 500	4 700	F	F	F
<b>Familles autres que de personnes âgées</b>	<b>44 500</b>	<b>43 100</b>	<b>44 500</b>	<b>45 900</b>	<b>44 100</b>	<b>45 400</b>	<b>47 900</b>	<b>44 600</b>	<b>46 100</b>	<b>46 400</b>
<b>Couples mariés</b>	<b>45 400</b>	<b>37 600</b>	<b>44 800</b>	<b>41 000</b>	<b>37 000</b>	<b>40 600</b>	<b>42 300</b>	<b>43 700</b>	<b>45 400</b>	<b>44 500</b>
Aucune personne gagnant un revenu d'emploi	F	F	F	F	F	F	F	F	F	F
Une personne gagnant un revenu d'emploi	F	F	F	F	33 000	25 500	29 200	29 800	29 100	35 300
Deux personnes gagnant un revenu d'emploi	46 300	41 800	50 800	46 600	49 800	50 200	51 500	51 300	55 300	48 600
<b>Familles biparentales avec enfants</b>	<b>48 100</b>	<b>50 200</b>	<b>46 500</b>	<b>50 000</b>	<b>45 800</b>	<b>49 700</b>	<b>52 400</b>	<b>49 300</b>	<b>49 100</b>	<b>52 100</b>
Aucune personne gagnant un revenu d'emploi	F	F	F	F	F	F	F	F	F	F
Une personne gagnant un revenu d'emploi	35 100	35 200	F	F	14 500	F	F	F	F	F
Deux personnes gagnant un revenu d'emploi	52 100	48 600	46 200	46 800	41 700	46 400	52 700	46 600	47 100	51 200
Trois personnes ou plus gagnant un revenu d'emploi	56 100	59 600	58 300	63 200	70 300	59 900	61 100	66 900	66 900	60 700
<b>Couples mariés avec d'autres personnes apparentées</b>	<b>57 400</b>	<b>58 600</b>	<b>57 800</b>	<b>73 700</b>	<b>72 800</b>	<b>67 500</b>	<b>69 900</b>	<b>63 200</b>	<b>70 300</b>	<b>68 600</b>
<b>Familles monoparentales</b>	<b>9 700</b>	<b>14 800</b>	<b>9 600</b>	<b>16 500</b>	<b>13 700</b>	<b>17 300</b>	<b>15 700</b>	<b>14 400</b>	<b>14 800</b>	<b>15 000<sup>E</sup></b>
Homme à leur tête	F	F	F	F	F	F	F	F	F	F
Femme à leur tête	9 700	13 200	6 700	13 900	10 900	15 100	14 100	12 300	14 700	14 800 <sup>E</sup>
Aucune personne gagnant un revenu d'emploi	F	F	F	F	F	F	F	F	F	F
Une personne gagnant un revenu d'emploi	9 400	F	F	F	10 400	11 700	11 800	11 000	14 700	13 600 <sup>E</sup>
Deux personnes ou plus gagnant un revenu d'emploi	F	F	F	F	F	F	F	F	F	F
<b>Autres familles (autres que de personnes âgées)</b>	<b>35 100</b>	<b>30 800</b>	<b>28 000</b>	<b>37 500</b>	<b>51 400</b>	<b>32 600</b>	<b>38 200</b>	<b>35 000</b>	<b>37 800</b>	<b>36 500<sup>E</sup></b>
<b>Personnes seules</b>	<b>7 800</b>	<b>9 100</b>	<b>8 500</b>	<b>9 200</b>	<b>8 600</b>	<b>9 600</b>	<b>11 500</b>	<b>10 500</b>	<b>9 700</b>	<b>8 700<sup>E</sup></b>
<b>Personnes âgées, hommes</b>	<b>0</b>	<b>F</b>	<b>F</b>	<b>F</b>	<b>F</b>	<b>F</b>	<b>F</b>	<b>100</b>	<b>6 400</b>	<b>7 400<sup>E</sup></b>
Ne gagnant pas un revenu d'emploi	F	F	F	F	F	F	F	100	6 400	F
Gagnant un revenu d'emploi	F	F	F	F	F	F	F	F	F	F
<b>Personnes âgées, femmes</b>	<b>500</b>	<b>2 100</b>	<b>2 300</b>	<b>2 300</b>	<b>2 500</b>	<b>2 400</b>	<b>3 300</b>	<b>2 800</b>	<b>2 000</b>	<b>1 700<sup>E</sup></b>
Ne gagnant pas un revenu d'emploi	300	2 200	2 200	3 000	2 400	2 200	2 900	2 800	2 000	1 300 <sup>E</sup>
Gagnant un revenu d'emploi	F	F	F	F	F	F	F	F	F	F
<b>Autres que personnes âgées, hommes</b>	<b>10 800</b>	<b>11 800</b>	<b>9 600</b>	<b>12 600</b>	<b>14 700</b>	<b>15 600</b>	<b>15 800</b>	<b>17 500</b>	<b>15 700</b>	<b>13 000<sup>E</sup></b>
Ne gagnant pas un revenu d'emploi	F	F	F	F	F	F	F	F	F	F
Gagnant un revenu d'emploi	16 600	14 100	12 200	14 900	20 200	17 400	18 000	21 700	21 700	15 100 <sup>E</sup>
<b>Autres que personnes âgées, femmes</b>	<b>14 000</b>	<b>12 200</b>	<b>11 000</b>	<b>10 900</b>	<b>8 400</b>	<b>12 600</b>	<b>13 300</b>	<b>14 200</b>	<b>13 800</b>	<b>13 400<sup>E</sup></b>
Ne gagnant pas un revenu d'emploi	F	F	F	F	F	F	F	F	F	F
Gagnant un revenu d'emploi	14 400	14 600	14 000	13 600	15 100	18 600	16 700	18 900	20 200	23 300 <sup>E</sup>

Tableau 1-4

## Revenu médian du marché selon certains types de famille — Nouvelle-Écosse

	1995	1996	1997	1998	1999	2000	2001	2002	2003	2004
	en dollars constants 2004									
<b>Médian</b>										
<b>Familles économiques, deux personnes ou plus</b>	<b>39 200</b>	<b>39 100</b>	<b>39 300</b>	<b>41 500</b>	<b>44 500</b>	<b>44 400</b>	<b>45 400</b>	<b>45 600</b>	<b>44 600</b>	<b>47 100</b>
<b>Familles de personnes âgées</b>	<b>11 700</b>	<b>11 100</b>	<b>10 200</b>	<b>10 600</b>	<b>12 600</b>	<b>12 600</b>	<b>13 800</b>	<b>15 100</b>	<b>14 300</b>	<b>16 600</b>
Couples mariés	8 900	9 400	9 600	10 200	11 700	12 400	12 800	15 300	15 100	17 500
Autres familles	25 300	13 800	12 100	11 600	15 500	13 800	18 100	15 100	11 500	13 600 <sup>E</sup>
<b>Familles autres que de personnes âgées</b>	<b>44 900</b>	<b>44 000</b>	<b>44 000</b>	<b>47 000</b>	<b>50 200</b>	<b>51 000</b>	<b>52 000</b>	<b>53 000</b>	<b>51 900</b>	<b>54 500</b>
<b>Couples mariés</b>	<b>40 500</b>	<b>41 400</b>	<b>40 400</b>	<b>45 300</b>	<b>44 300</b>	<b>43 800</b>	<b>45 400</b>	<b>52 700</b>	<b>50 400</b>	<b>54 700</b>
Aucune personne gagnant un revenu d'emploi	16 600	16 900	5 400	100	8 100	14 300	7 700	19 900	11 300	25 000 <sup>E</sup>
Une personne gagnant un revenu d'emploi	28 300	33 000	26 600	31 400	36 200	32 100	38 500	44 700	42 300	50 000
Deux personnes gagnant un revenu d'emploi	55 000	50 800	49 900	54 100	57 600	56 700	61 000	59 400	58 500	60 900
<b>Familles biparentales avec enfants</b>	<b>52 800</b>	<b>54 800</b>	<b>52 900</b>	<b>56 400</b>	<b>60 500</b>	<b>58 600</b>	<b>59 400</b>	<b>59 000</b>	<b>59 300</b>	<b>62 000</b>
Aucune personne gagnant un revenu d'emploi	F	F	F	F	F	F	F	F	F	F
Une personne gagnant un revenu d'emploi	38 000	44 300	38 200	41 400	47 800	41 700	45 800	35 800	29 400	32 200
Deux personnes gagnant un revenu d'emploi	54 800	59 300	61 600	57 800	62 700	61 500	60 400	60 300	60 400	63 500
Trois personnes ou plus gagnant un revenu d'emploi	69 800	72 900	68 300	75 400	78 600	72 100	79 100	87 800	82 100	82 100
<b>Couples mariés avec d'autres personnes apparentées</b>	<b>57 600</b>	<b>67 300</b>	<b>66 700</b>	<b>63 300</b>	<b>75 100</b>	<b>71 900</b>	<b>78 500</b>	<b>77 500</b>	<b>73 000</b>	<b>78 400</b>
<b>Familles monoparentales</b>	<b>3 600</b>	<b>4 400</b>	<b>2 800</b>	<b>4 600</b>	<b>14 800</b>	<b>20 600</b>	<b>14 700</b>	<b>10 400</b>	<b>16 400</b>	<b>22 000</b>
Homme à leur tête	F	F	F	F	F	F	F	F	F	F
Femme à leur tête	2 800	1 800	2 200	3 900	13 500	19 000	13 600	11 800	16 400	22 000 <sup>E</sup>
Aucune personne gagnant un revenu d'emploi	0	0	0	0	F	F	F	F	F	F
Une personne gagnant un revenu d'emploi	10 200	14 000	7 500	5 500	19 400	22 200	20 900	15 100	17 500	17 400 <sup>E</sup>
Deux personnes ou plus gagnant un revenu d'emploi	F	F	F	F	F	F	F	F	F	F
<b>Autres familles (autres que de personnes âgées)</b>	<b>27 600</b>	<b>28 100</b>	<b>30 200</b>	<b>27 000</b>	<b>29 900</b>	<b>37 200</b>	<b>38 300</b>	<b>39 500</b>	<b>36 000</b>	<b>34 800</b>
<b>Personnes seules</b>	<b>8 000</b>	<b>8 200</b>	<b>9 300</b>	<b>9 800</b>	<b>9 900</b>	<b>11 000</b>	<b>11 100</b>	<b>12 700</b>	<b>13 900</b>	<b>13 200</b>
<b>Personnes âgées, hommes</b>	<b>6 700</b>	<b>4 700</b>	<b>3 900</b>	<b>5 500</b>	<b>6 800</b>	<b>5 300</b>	<b>7 100</b>	<b>4 000</b>	<b>4 200</b>	<b>8 000<sup>E</sup></b>
Ne gagnant pas un revenu d'emploi	5 500	3 800	4 700	5 300	6 400	2 300	5 900	1 900	2 500	8 000 <sup>E</sup>
Gagnant un revenu d'emploi	F	F	F	F	F	F	F	F	F	F
<b>Personnes âgées, femmes</b>	<b>2 100</b>	<b>800</b>	<b>1 100</b>	<b>600</b>	<b>2 100</b>	<b>900</b>	<b>3 200</b>	<b>3 000</b>	<b>3 300</b>	<b>4 000<sup>E</sup></b>
Ne gagnant pas un revenu d'emploi	1 900	800	500	400	1 200	800	2 400	2 600	2 300	2 900 <sup>E</sup>
Gagnant un revenu d'emploi	F	F	F	F	F	F	F	F	F	F
<b>Autres que personnes âgées, hommes</b>	<b>12 700</b>	<b>13 700</b>	<b>15 600</b>	<b>17 100</b>	<b>18 200</b>	<b>18 100</b>	<b>17 400</b>	<b>20 900</b>	<b>21 900</b>	<b>22 700</b>
Ne gagnant pas un revenu d'emploi	0	0	0	0	0	0	0	0	0	0 <sup>E</sup>
Gagnant un revenu d'emploi	14 900	20 800	18 900	20 700	22 600	20 900	22 400	26 200	29 800	26 900
<b>Autres que personnes âgées, femmes</b>	<b>14 400</b>	<b>11 400</b>	<b>11 200</b>	<b>11 900</b>	<b>12 100</b>	<b>14 600</b>	<b>14 300</b>	<b>17 800</b>	<b>16 600</b>	<b>15 300</b>
Ne gagnant pas un revenu d'emploi	0	0	0	0	0	0	0	700	0	0 <sup>E</sup>
Gagnant un revenu d'emploi	16 700	16 000	15 600	14 300	19 500	20 000	21 500	23 000	22 400	18 200

Tableau 1-5

## Revenu médian du marché selon certains types de famille — Nouveau-Brunswick

	1995	1996	1997	1998	1999	2000	2001	2002	2003	2004
	en dollars constants 2004									
<b>Médian</b>										
<b>Familles économiques, deux personnes ou plus</b>	<b>37 400</b>	<b>38 800</b>	<b>38 000</b>	<b>40 300</b>	<b>43 800</b>	<b>43 900</b>	<b>43 300</b>	<b>44 200</b>	<b>42 800</b>	<b>43 700</b>
<b>Familles de personnes âgées</b>	<b>10 900</b>	<b>11 500</b>	<b>9 000</b>	<b>11 400</b>	<b>12 000</b>	<b>12 200</b>	<b>13 100</b>	<b>11 800</b>	<b>15 800</b>	<b>17 100<sup>E</sup></b>
Couples mariés	9 100	10 100	9 200	11 000	11 400	11 400	11 500	10 700	14 800	14 900 <sup>E</sup>
Autres familles	14 300	13 300	8 900	16 900	17 800	16 000	18 300	21 100	18 300	22 800 <sup>E</sup>
<b>Familles autres que de personnes âgées</b>	<b>44 600</b>	<b>43 400</b>	<b>42 700</b>	<b>45 500</b>	<b>48 700</b>	<b>49 100</b>	<b>48 100</b>	<b>48 200</b>	<b>48 100</b>	<b>49 500</b>
<b>Couples mariés</b>	<b>41 600</b>	<b>41 300</b>	<b>41 100</b>	<b>41 100</b>	<b>47 100</b>	<b>46 600</b>	<b>43 600</b>	<b>46 500</b>	<b>43 400</b>	<b>49 000</b>
Aucune personne gagnant un revenu d'emploi	0	0	0	100	7 400	14 300	23 400	14 400	14 300	14 900 <sup>E</sup>
Une personne gagnant un revenu d'emploi	29 300	32 500	31 300	36 800	41 800	36 300	30 700	36 200	31 400	33 100 <sup>E</sup>
Deux personnes gagnant un revenu d'emploi	48 900	57 200	51 600	52 900	57 500	55 600	54 900	54 400	53 600	56 700
<b>Familles biparentales avec enfants</b>	<b>53 300</b>	<b>48 900</b>	<b>50 800</b>	<b>53 400</b>	<b>54 700</b>	<b>54 800</b>	<b>55 700</b>	<b>56 500</b>	<b>58 100</b>	<b>56 500</b>
Aucune personne gagnant un revenu d'emploi	0	F	F	F	F	F	F	F	F	F
Une personne gagnant un revenu d'emploi	33 500	32 100	32 500	38 800	40 400	35 800	35 700	31 400	21 600	29 600
Deux personnes gagnant un revenu d'emploi	54 200	53 700	55 200	57 200	54 500	57 300	55 200	58 000	54 200	54 100
Trois personnes ou plus gagnant un revenu d'emploi	66 100	70 900	65 700	67 700	72 700	71 900	72 100	76 600	73 700	78 100
<b>Couples mariés avec d'autres personnes apparentées</b>	<b>57 100</b>	<b>65 600</b>	<b>64 200</b>	<b>67 600</b>	<b>71 000</b>	<b>70 400</b>	<b>73 500</b>	<b>71 100</b>	<b>64 300</b>	<b>72 400</b>
<b>Familles monoparentales</b>	<b>6 000</b>	<b>5 100</b>	<b>3 600</b>	<b>9 900</b>	<b>8 800</b>	<b>14 700</b>	<b>11 100</b>	<b>13 900</b>	<b>8 900</b>	<b>14 100<sup>E</sup></b>
Homme à leur tête	F	F	F	F	F	F	F	F	F	F
Femme à leur tête	4 500	4 700	2 300	7 000	6 600	12 500	9 700	10 300	8 100	11 000 <sup>E</sup>
Aucune personne gagnant un revenu d'emploi	0	0	0	0	0	F	0	F	F	F
Une personne gagnant un revenu d'emploi	8 500	8 900	12 200	12 700	12 500	14 400	14 000	15 400	15 300	14 100 <sup>E</sup>
Deux personnes ou plus gagnant un revenu d'emploi	F	F	F	F	F	F	31 400	F	F	F
<b>Autres familles (autres que de personnes âgées)</b>	<b>37 400</b>	<b>24 000</b>	<b>20 400</b>	<b>22 100</b>	<b>26 600</b>	<b>34 500</b>	<b>33 300</b>	<b>31 500</b>	<b>33 300</b>	<b>32 700</b>
<b>Personnes seules</b>	<b>10 000</b>	<b>9 400</b>	<b>9 000</b>	<b>10 500</b>	<b>10 900</b>	<b>9 700</b>	<b>9 700</b>	<b>8 600</b>	<b>9 100</b>	<b>10 500</b>
<b>Personnes âgées, hommes</b>	<b>2 400</b>	<b>500</b>	<b>9 500</b>	<b>7 500</b>	<b>4 600</b>	<b>7 200</b>	<b>4 900</b>	<b>1 700</b>	<b>200</b>	<b>600<sup>E</sup></b>
Ne gagnant pas un revenu d'emploi	800	200	7 600	4 300	4 200	4 100	4 200	200	100	100 <sup>E</sup>
Gagnant un revenu d'emploi	F	F	F	F	F	F	F	F	F	F
<b>Personnes âgées, femmes</b>	<b>1 200</b>	<b>2 000</b>	<b>1 900</b>	<b>900</b>	<b>2 200</b>	<b>1 700</b>	<b>2 400</b>	<b>1 100</b>	<b>1 800</b>	<b>2 700<sup>E</sup></b>
Ne gagnant pas un revenu d'emploi	1 100	1 800	1 900	600	1 800	1 500	2 100	800	1 400	1 100 <sup>E</sup>
Gagnant un revenu d'emploi	F	F	F	F	F	F	F	F	F	F
<b>Autres que personnes âgées, hommes</b>	<b>19 100</b>	<b>14 800</b>	<b>14 400</b>	<b>15 400</b>	<b>16 600</b>	<b>14 800</b>	<b>14 600</b>	<b>15 500</b>	<b>19 500</b>	<b>19 100</b>
Ne gagnant pas un revenu d'emploi	0	0	0	F	0	0	0	F	F	0
Gagnant un revenu d'emploi	25 100	17 100	18 400	16 900	22 600	19 700	20 900	19 100	25 100	23 700
<b>Autres que personnes âgées, femmes</b>	<b>14 400</b>	<b>12 200</b>	<b>12 100</b>	<b>16 500</b>	<b>16 300</b>	<b>13 000</b>	<b>14 400</b>	<b>14 700</b>	<b>15 100</b>	<b>14 700</b>
Ne gagnant pas un revenu d'emploi	0	0	0	0	F	F	F	0	0	0 <sup>E</sup>
Gagnant un revenu d'emploi	20 300	18 500	17 300	24 900	20 000	16 000	17 700	17 700	18 300	17 500

Tableau 1-6

## Revenu médian du marché selon certains types de famille — Québec

	1995	1996	1997	1998	1999	2000	2001	2002	2003	2004
	en dollars constants 2004									
<b>Médian</b>										
<b>Familles économiques, deux personnes ou plus</b>	<b>43 700</b>	<b>42 500</b>	<b>42 900</b>	<b>44 500</b>	<b>47 600</b>	<b>48 500</b>	<b>48 100</b>	<b>48 100</b>	<b>48 000</b>	<b>49 000</b>
<b>Familles de personnes âgées</b>	<b>12 600</b>	<b>11 800</b>	<b>11 500</b>	<b>13 600</b>	<b>14 800</b>	<b>15 500</b>	<b>15 400</b>	<b>13 800</b>	<b>13 500</b>	<b>14 900</b>
Couples mariés	9 100	14 200	13 500	13 600	15 300	15 700	17 000	14 700	13 900	15 000
Autres familles	23 500	9 200	8 800	13 400	13 800	13 300	12 700	11 800	13 200	13 300 <sup>E</sup>
<b>Familles autres que de personnes âgées</b>	<b>48 900</b>	<b>47 800</b>	<b>48 600</b>	<b>50 000</b>	<b>52 800</b>	<b>54 300</b>	<b>53 700</b>	<b>53 100</b>	<b>53 400</b>	<b>54 400</b>
<b>Couples mariés</b>	<b>46 300</b>	<b>44 600</b>	<b>45 200</b>	<b>46 300</b>	<b>50 100</b>	<b>52 700</b>	<b>53 000</b>	<b>51 700</b>	<b>52 400</b>	<b>54 000</b>
Aucune personne gagnant un revenu d'emploi	500	5 100	300	5 200	5 400	14 500	8 300	10 200	4 000	2 000 <sup>E</sup>
Une personne gagnant un revenu d'emploi	33 400	35 200	34 000	34 900	42 200	43 600	45 800	41 900	43 600	44 400
Deux personnes gagnant un revenu d'emploi	56 700	60 400	58 300	58 100	59 700	60 500	60 700	61 800	61 100	62 400
<b>Familles biparentales avec enfants</b>	<b>55 000</b>	<b>55 700</b>	<b>57 900</b>	<b>60 000</b>	<b>59 900</b>	<b>63 300</b>	<b>62 600</b>	<b>61 000</b>	<b>63 700</b>	<b>63 800</b>
Aucune personne gagnant un revenu d'emploi	0	0	0	0	0	0	0	F	F	F
Une personne gagnant un revenu d'emploi	37 600	32 800	33 000	31 400	35 200	35 300	35 000	37 800	37 700	34 000
Deux personnes gagnant un revenu d'emploi	61 000	64 200	63 800	65 900	64 800	66 800	66 900	65 500	69 100	66 400
Trois personnes ou plus gagnant un revenu d'emploi	71 800	68 200	77 400	82 200	84 400	93 200	88 100	82 500	73 900	81 100
<b>Couples mariés avec d'autres personnes apparentées</b>	<b>71 600</b>	<b>65 800</b>	<b>68 100</b>	<b>76 000</b>	<b>78 200</b>	<b>78 500</b>	<b>76 500</b>	<b>78 400</b>	<b>79 300</b>	<b>82 500</b>
<b>Familles monoparentales</b>	<b>16 200</b>	<b>21 500</b>	<b>14 400</b>	<b>19 000</b>	<b>19 100</b>	<b>22 300</b>	<b>21 700</b>	<b>21 600</b>	<b>23 100</b>	<b>24 500</b>
Homme à leur tête	31 100	30 900	32 100	37 800	38 300	39 700	41 700	39 100	33 000	39 700
Femme à leur tête	10 700	12 300	10 000	16 400	15 600	17 200	18 900	16 500	18 100	20 600
Aucune personne gagnant un revenu d'emploi	0	0	0	0	0	0	0	400	500	0 <sup>E</sup>
Une personne gagnant un revenu d'emploi	28 300	30 800	24 200	25 600	23 900	23 400	22 500	19 200	19 600	23 100
Deux personnes ou plus gagnant un revenu d'emploi	38 200	39 400	36 600	27 700	34 000	42 000	35 800	34 100	38 200	36 900
<b>Autres familles (autres que de personnes âgées)</b>	<b>29 100</b>	<b>33 900</b>	<b>35 800</b>	<b>34 100</b>	<b>38 800</b>	<b>36 700</b>	<b>41 400</b>	<b>39 300</b>	<b>37 600</b>	<b>37 300</b>
<b>Personnes seules</b>	<b>8 800</b>	<b>9 800</b>	<b>8 900</b>	<b>10 000</b>	<b>13 300</b>	<b>13 300</b>	<b>14 200</b>	<b>16 300</b>	<b>17 100</b>	<b>17 600</b>
<b>Personnes âgées, hommes</b>	<b>3 300</b>	<b>1 600</b>	<b>1 500</b>	<b>1 900</b>	<b>2 500</b>	<b>3 700</b>	<b>2 600</b>	<b>8 200</b>	<b>6 700</b>	<b>7 700<sup>E</sup></b>
Ne gagnant pas un revenu d'emploi	2 800	1 100	500	700	1 400	1 600	1 200	5 300	5 200	5 600 <sup>E</sup>
Gagnant un revenu d'emploi	F	F	F	29 900	F	10 100	F	F	F	16 300 <sup>E</sup>
<b>Personnes âgées, femmes</b>	<b>800</b>	<b>3 000</b>	<b>3 300</b>	<b>3 000</b>	<b>1 600</b>	<b>1 700</b>	<b>2 500</b>	<b>3 000</b>	<b>3 300</b>	<b>3 700<sup>E</sup></b>
Ne gagnant pas un revenu d'emploi	500	2 700	2 500	2 400	1 300	1 300	2 000	2 900	2 400	2 700 <sup>E</sup>
Gagnant un revenu d'emploi	F	F	F	F	F	F	F	F	16 600	21 000 <sup>E</sup>
<b>Autres que personnes âgées, hommes</b>	<b>15 400</b>	<b>17 300</b>	<b>15 400</b>	<b>17 900</b>	<b>20 600</b>	<b>23 600</b>	<b>23 500</b>	<b>25 100</b>	<b>24 100</b>	<b>24 500</b>
Ne gagnant pas un revenu d'emploi	0	0	0	0	0	0	0	0	0	0 <sup>E</sup>
Gagnant un revenu d'emploi	23 900	29 300	25 500	26 000	26 800	28 200	28 100	29 100	28 600	27 600
<b>Autres que personnes âgées, femmes</b>	<b>14 300</b>	<b>12 400</b>	<b>11 800</b>	<b>13 700</b>	<b>15 000</b>	<b>15 800</b>	<b>15 300</b>	<b>19 200</b>	<b>21 300</b>	<b>21 600</b>
Ne gagnant pas un revenu d'emploi	0	0	0	0	0	0	0	0	0	0 <sup>E</sup>
Gagnant un revenu d'emploi	25 600	25 700	26 500	27 500	27 800	23 200	23 400	26 100	26 900	27 300



Tableau 1-7

## Revenu médian du marché selon certains types de famille — Ontario

	1995	1996	1997	1998	1999	2000	2001	2002	2003	2004
	en dollars constants 2004									
<b>Médian</b>										
<b>Familles économiques, deux personnes ou plus</b>	<b>56 100</b>	<b>56 200</b>	<b>55 500</b>	<b>58 100</b>	<b>61 600</b>	<b>63 300</b>	<b>63 100</b>	<b>62 800</b>	<b>61 500</b>	<b>63 100</b>
<b>Familles de personnes âgées</b>	<b>24 000</b>	<b>18 700</b>	<b>16 900</b>	<b>18 000</b>	<b>19 700</b>	<b>20 700</b>	<b>22 600</b>	<b>26 100</b>	<b>24 900</b>	<b>25 300</b>
Couples mariés	20 100	18 300	17 100	17 900	19 100	19 800	20 600	24 800	23 600	24 700
Autres familles	37 300	21 100	16 400	18 900	22 400	26 600	26 600	34 300	29 900	28 600
<b>Familles autres que de personnes âgées</b>	<b>62 200</b>	<b>62 100</b>	<b>62 100</b>	<b>65 200</b>	<b>68 100</b>	<b>69 800</b>	<b>69 600</b>	<b>69 200</b>	<b>69 300</b>	<b>70 400</b>
<b>Couples mariés</b>	<b>56 000</b>	<b>58 800</b>	<b>60 500</b>	<b>62 600</b>	<b>63 200</b>	<b>64 900</b>	<b>65 900</b>	<b>66 300</b>	<b>66 700</b>	<b>65 600</b>
Aucune personne gagnant un revenu d'emploi	10 300	15 600	16 800	21 300	24 200	22 300	29 200	24 100	27 800	17 700 <sup>E</sup>
Une personne gagnant un revenu d'emploi	42 000	46 800	44 700	45 000	47 000	45 300	44 400	41 500	40 500	44 200
Deux personnes gagnant un revenu d'emploi	70 600	71 900	71 800	75 300	76 000	75 000	75 200	78 700	77 700	75 500
<b>Familles biparentales avec enfants</b>	<b>68 600</b>	<b>68 100</b>	<b>69 500</b>	<b>74 300</b>	<b>75 700</b>	<b>77 800</b>	<b>75 800</b>	<b>76 000</b>	<b>77 400</b>	<b>79 300</b>
Aucune personne gagnant un revenu d'emploi	0	0	0	0	0	0	0	0	0	0 <sup>F</sup>
Une personne gagnant un revenu d'emploi	41 900	47 100	46 700	53 700	47 400	46 900	49 000	49 400	50 400	49 600
Deux personnes gagnant un revenu d'emploi	72 700	70 600	71 800	77 500	77 800	78 700	76 500	76 900	78 500	79 500
Trois personnes ou plus gagnant un revenu d'emploi	89 400	91 500	90 700	86 500	97 000	94 800	96 200	99 500	97 000	100 800
<b>Couples mariés avec d'autres personnes apparentées</b>	<b>83 900</b>	<b>90 400</b>	<b>86 300</b>	<b>92 700</b>	<b>100 300</b>	<b>97 100</b>	<b>98 000</b>	<b>92 300</b>	<b>89 100</b>	<b>96 500</b>
<b>Familles monoparentales</b>	<b>11 100</b>	<b>7 300</b>	<b>12 100</b>	<b>16 300</b>	<b>21 900</b>	<b>29 600</b>	<b>28 800</b>	<b>20 900</b>	<b>22 300</b>	<b>22 700</b>
Homme à leur tête	27 300	48 900	32 700	44 000	44 000	50 000	41 700	40 000	38 900	39 800
Femme à leur tête	10 300	5 900	8 800	12 800	18 500	25 400	25 800	18 400	20 000	19 400
Aucune personne gagnant un revenu d'emploi	0	0	0	0	0	0	0	0	0	1 500 <sup>E</sup>
Une personne gagnant un revenu d'emploi	22 700	17 500	19 100	19 900	24 500	28 500	27 300	19 400	20 300	21 400
Deux personnes ou plus gagnant un revenu d'emploi	46 200	36 700	41 400	45 900	45 600	47 700	52 300	43 000	48 100	37 000 <sup>E</sup>
<b>Autres familles (autres que de personnes âgées)</b>	<b>45 400</b>	<b>46 300</b>	<b>45 400</b>	<b>47 400</b>	<b>51 400</b>	<b>51 600</b>	<b>55 000</b>	<b>53 200</b>	<b>54 000</b>	<b>59 300</b>
<b>Personnes seules</b>	<b>16 000</b>	<b>13 300</b>	<b>13 900</b>	<b>16 300</b>	<b>16 700</b>	<b>17 400</b>	<b>20 400</b>	<b>19 400</b>	<b>19 300</b>	<b>19 000</b>
<b>Personnes âgées, hommes</b>	<b>10 300</b>	<b>11 900</b>	<b>9 500</b>	<b>8 000</b>	<b>5 500</b>	<b>6 600</b>	<b>8 500</b>	<b>7 700</b>	<b>9 000</b>	<b>10 600<sup>E</sup></b>
Ne gagnant pas un revenu d'emploi	8 900	9 900	8 100	6 300	5 200	4 400	6 600	6 300	5 700	7 600 <sup>E</sup>
Gagnant un revenu d'emploi	F	27 100	26 200	F	15 400	16 400	21 500	20 300	18 900	16 800 <sup>E</sup>
<b>Personnes âgées, femmes</b>	<b>4 300</b>	<b>5 800</b>	<b>5 200</b>	<b>5 700</b>	<b>6 500</b>	<b>6 400</b>	<b>7 800</b>	<b>7 500</b>	<b>7 800</b>	<b>7 800</b>
Ne gagnant pas un revenu d'emploi	4 000	5 300	5 000	6 000	5 800	5 900	7 400	7 100	6 800	7 000
Gagnant un revenu d'emploi	16 700	20 000	7 600	4 500	18 600	18 400	18 000	12 500	18 100	16 200 <sup>E</sup>
<b>Autres que personnes âgées, hommes</b>	<b>23 900</b>	<b>21 100</b>	<b>22 500</b>	<b>25 000</b>	<b>28 200</b>	<b>30 200</b>	<b>29 100</b>	<b>30 100</b>	<b>30 600</b>	<b>28 300</b>
Ne gagnant pas un revenu d'emploi	0	0	0	0	0	0	0	0	0	0
Gagnant un revenu d'emploi	31 300	28 500	30 100	33 200	34 100	36 300	36 100	34 000	35 700	34 700
<b>Autres que personnes âgées, femmes</b>	<b>21 800</b>	<b>16 800</b>	<b>19 000</b>	<b>19 400</b>	<b>21 200</b>	<b>20 200</b>	<b>23 500</b>	<b>23 100</b>	<b>22 100</b>	<b>21 000</b>
Ne gagnant pas un revenu d'emploi	0	0	0	0	0	0	0	0	0	0
Gagnant un revenu d'emploi	29 900	26 100	25 500	28 500	27 100	29 900	30 500	32 400	29 300	27 900

Tableau 1-8

## Revenu médian du marché selon certains types de famille — Manitoba

	1995	1996	1997	1998	1999	2000	2001	2002	2003	2004
	en dollars constants 2004									
<b>Médian</b>										
<b>Familles économiques, deux personnes ou plus</b>	<b>48 200</b>	<b>46 600</b>	<b>46 700</b>	<b>50 200</b>	<b>50 500</b>	<b>50 500</b>	<b>50 900</b>	<b>50 300</b>	<b>51 700</b>	<b>52 900</b>
<b>Familles de personnes âgées</b>	<b>17 000</b>	<b>13 700</b>	<b>11 700</b>	<b>12 200</b>	<b>17 000</b>	<b>17 000</b>	<b>19 200</b>	<b>18 100</b>	<b>21 300</b>	<b>20 500</b>
Couples mariés	14 800	12 500	8 700	12 100	15 200	17 000	19 200	18 800	19 800	20 200
Autres familles	33 700	22 900	16 800	12 800	27 100	19 100	20 400	16 900	23 500	23 700 <sup>E</sup>
<b>Familles autres que de personnes âgées</b>	<b>54 500</b>	<b>51 500</b>	<b>52 700</b>	<b>55 000</b>	<b>55 800</b>	<b>55 900</b>	<b>55 500</b>	<b>57 900</b>	<b>58 800</b>	<b>59 200</b>
<b>Couples mariés</b>	<b>54 200</b>	<b>55 400</b>	<b>54 300</b>	<b>54 600</b>	<b>54 000</b>	<b>55 300</b>	<b>54 300</b>	<b>54 200</b>	<b>55 700</b>	<b>56 800</b>
Aucune personne gagnant un revenu d'emploi	22 700	F	F	F	F	F	F	F	F	F
Une personne gagnant un revenu d'emploi	43 000	41 300	34 700	40 200	40 600	40 400	38 200	39 300	40 400	43 200
Deux personnes gagnant un revenu d'emploi	60 200	62 300	62 000	60 100	60 300	60 400	61 800	62 400	63 500	63 900
<b>Familles biparentales avec enfants</b>	<b>57 100</b>	<b>57 100</b>	<b>58 600</b>	<b>60 500</b>	<b>61 200</b>	<b>62 400</b>	<b>62 300</b>	<b>63 000</b>	<b>63 400</b>	<b>64 600</b>
Aucune personne gagnant un revenu d'emploi	F	F	F	F	F	F	F	F	F	F
Une personne gagnant un revenu d'emploi	37 500	38 000	30 800	37 500	34 400	39 200	39 300	28 700	31 900	35 900
Deux personnes gagnant un revenu d'emploi	57 600	58 400	59 700	57 400	57 500	60 300	60 400	62 900	62 100	62 400
Trois personnes ou plus gagnant un revenu d'emploi	72 400	73 600	70 100	82 200	81 000	83 000	81 700	73 000	75 400	84 000
<b>Couples mariés avec d'autres personnes apparentées</b>	<b>80 900</b>	<b>86 000</b>	<b>76 900</b>	<b>90 900</b>	<b>82 800</b>	<b>90 500</b>	<b>91 300</b>	<b>101 200</b>	<b>97 200</b>	<b>97 600</b>
<b>Familles monoparentales</b>	<b>16 400</b>	<b>13 500</b>	<b>11 400</b>	<b>11 400</b>	<b>14 200</b>	<b>16 300</b>	<b>16 900</b>	<b>21 700</b>	<b>23 500</b>	<b>28 800</b>
Homme à leur tête	F	20 200	F	27 800	F	F	F	30 500	F	F
Femme à leur tête	15 100	7 000	8 600	9 600	11 900	14 900	15 200	20 900	21 800	25 300 <sup>E</sup>
Aucune personne gagnant un revenu d'emploi	0	0	F	F	0	F	F	F	F	F
Une personne gagnant un revenu d'emploi	17 900	16 300	13 900	10 900	15 800	19 100	16 900	21 700	21 800	23 500 <sup>E</sup>
Deux personnes ou plus gagnant un revenu d'emploi	F	F	F	F	F	F	F	49 700	F	F
<b>Autres familles (autres que de personnes âgées)</b>	<b>36 400</b>	<b>39 100</b>	<b>43 100</b>	<b>47 400</b>	<b>46 200</b>	<b>48 500</b>	<b>50 100</b>	<b>43 800</b>	<b>43 100</b>	<b>46 000</b>
<b>Personnes seules</b>	<b>10 600</b>	<b>11 000</b>	<b>11 600</b>	<b>11 100</b>	<b>13 900</b>	<b>14 700</b>	<b>15 400</b>	<b>17 800</b>	<b>17 100</b>	<b>16 100</b>
<b>Personnes âgées, hommes</b>	<b>4 800</b>	<b>4 500</b>	<b>5 700</b>	<b>3 500</b>	<b>6 700</b>	<b>5 900</b>	<b>4 700</b>	<b>5 300</b>	<b>6 000</b>	<b>4 400<sup>E</sup></b>
Ne gagnant pas un revenu d'emploi	4 800	3 900	6 000	3 200	6 800	5 800	3 600	4 600	4 600	2 800 <sup>E</sup>
Gagnant un revenu d'emploi	F	F	F	F	F	F	F	F	F	F
<b>Personnes âgées, femmes</b>	<b>4 700</b>	<b>3 700</b>	<b>3 400</b>	<b>3 400</b>	<b>3 800</b>	<b>4 400</b>	<b>3 900</b>	<b>4 300</b>	<b>4 200</b>	<b>4 000<sup>E</sup></b>
Ne gagnant pas un revenu d'emploi	4 600	3 600	2 800	2 900	3 100	3 400	3 500	4 000	3 700	3 100 <sup>E</sup>
Gagnant un revenu d'emploi	F	F	F	F	F	F	F	F	9 500	13 200 <sup>E</sup>
<b>Autres que personnes âgées, hommes</b>	<b>22 200</b>	<b>21 800</b>	<b>23 900</b>	<b>25 400</b>	<b>21 300</b>	<b>23 400</b>	<b>25 600</b>	<b>27 400</b>	<b>29 000</b>	<b>26 200</b>
Ne gagnant pas un revenu d'emploi	0	0	F	0	0	0	F	0	F	F
Gagnant un revenu d'emploi	28 700	27 600	29 200	28 700	29 800	26 600	29 000	31 300	29 900	28 800
<b>Autres que personnes âgées, femmes</b>	<b>14 100</b>	<b>12 900</b>	<b>15 200</b>	<b>14 800</b>	<b>18 900</b>	<b>18 400</b>	<b>18 400</b>	<b>21 200</b>	<b>18 500</b>	<b>19 100</b>
Ne gagnant pas un revenu d'emploi	0	0	0	0	0	3 000	500	0	0	0 <sup>E</sup>
Gagnant un revenu d'emploi	18 900	19 900	20 900	25 100	22 700	20 500	24 700	25 600	24 000	22 600

Tableau 1-9

## Revenu médian du marché selon certains types de famille — Saskatchewan

	1995	1996	1997	1998	1999	2000	2001	2002	2003	2004
	en dollars constants 2004									
<b>Médian</b>										
<b>Familles économiques, deux personnes ou plus</b>	<b>44 900</b>	<b>43 500</b>	<b>42 300</b>	<b>44 800</b>	<b>47 200</b>	<b>47 200</b>	<b>48 900</b>	<b>49 900</b>	<b>50 700</b>	<b>49 800</b>
<b>Familles de personnes âgées</b>	<b>18 900</b>	<b>15 000</b>	<b>14 600</b>	<b>13 900</b>	<b>18 400</b>	<b>19 300</b>	<b>19 000</b>	<b>18 900</b>	<b>18 000</b>	<b>19 300</b>
Couples mariés	18 900	15 600	15 800	13 700	17 200	18 700	18 800	20 500	18 400	19 900
Autres familles	22 700	12 700	11 600	17 800	19 300	22 400	23 200	16 000	17 300	15 200 <sup>E</sup>
<b>Familles autres que de personnes âgées</b>	<b>50 100</b>	<b>51 200</b>	<b>51 700</b>	<b>52 500</b>	<b>54 500</b>	<b>55 600</b>	<b>57 200</b>	<b>58 000</b>	<b>57 800</b>	<b>57 100</b>
<b>Couples mariés</b>	<b>44 000</b>	<b>47 600</b>	<b>49 600</b>	<b>52 900</b>	<b>51 300</b>	<b>53 500</b>	<b>53 800</b>	<b>53 000</b>	<b>53 100</b>	<b>53 200</b>
Aucune personne gagnant un revenu d'emploi	F	F	F	F	F	F	F	F	F	F
Une personne gagnant un revenu d'emploi	35 900	34 100	30 200	34 900	42 400	43 900	43 500	32 000	34 600	39 100
Deux personnes gagnant un revenu d'emploi	51 200	57 300	58 500	60 900	58 500	60 000	62 800	60 400	61 700	59 300
<b>Familles biparentales avec enfants</b>	<b>58 000</b>	<b>60 400</b>	<b>58 900</b>	<b>59 900</b>	<b>60 900</b>	<b>61 500</b>	<b>64 500</b>	<b>65 400</b>	<b>64 200</b>	<b>63 600</b>
Aucune personne gagnant un revenu d'emploi	F	F	F	F	F	F	F	F	F	F
Une personne gagnant un revenu d'emploi	37 200	32 300	34 700	43 700	28 300	35 100	39 000	39 800	42 000	38 200
Deux personnes gagnant un revenu d'emploi	59 400	59 900	60 000	58 500	62 900	62 100	65 000	64 400	62 900	62 900
Trois personnes ou plus gagnant un revenu d'emploi	77 400	78 200	77 500	83 500	81 700	83 700	81 200	89 400	88 300	84 400
<b>Couples mariés avec d'autres personnes apparentées</b>	<b>78 800</b>	<b>71 400</b>	<b>73 500</b>	<b>68 200</b>	<b>83 900</b>	<b>77 200</b>	<b>84 800</b>	<b>88 000</b>	<b>94 300</b>	<b>92 600</b>
<b>Familles monoparentales</b>	<b>8 300</b>	<b>9 900</b>	<b>13 200</b>	<b>13 800</b>	<b>15 700</b>	<b>13 600</b>	<b>18 900</b>	<b>13 300</b>	<b>19 400</b>	<b>12 600<sup>E</sup></b>
Homme à leur tête	F	F	F	F	F	F	F	F	F	29 000 <sup>E</sup>
Femme à leur tête	6 700	5 900	12 700	11 800	15 300	11 100	15 800	10 100	16 000	12 000 <sup>E</sup>
Aucune personne gagnant un revenu d'emploi	0	0	F	F	0	F	F	0	F	F
Une personne gagnant un revenu d'emploi	13 200	14 100	14 100	12 000	16 300	14 700	19 200	14 900	17 000	13 100 <sup>E</sup>
Deux personnes ou plus gagnant un revenu d'emploi	F	F	F	F	F	F	F	F	32 600	F
<b>Autres familles (autres que de personnes âgées)</b>	<b>34 000</b>	<b>38 200</b>	<b>33 900</b>	<b>33 700</b>	<b>37 500</b>	<b>44 300</b>	<b>54 100</b>	<b>51 800</b>	<b>41 900</b>	<b>46 400</b>
<b>Personnes seules</b>	<b>10 800</b>	<b>10 900</b>	<b>12 300</b>	<b>10 900</b>	<b>11 400</b>	<b>11 600</b>	<b>13 600</b>	<b>14 800</b>	<b>14 000</b>	<b>13 000</b>
<b>Personnes âgées, hommes</b>	<b>7 800</b>	<b>4 600</b>	<b>4 900</b>	<b>5 900</b>	<b>9 700</b>	<b>11 900</b>	<b>12 800</b>	<b>13 100</b>	<b>13 000</b>	<b>9 400<sup>E</sup></b>
Ne gagnant pas un revenu d'emploi	5 200	3 400	3 400	4 700	8 600	10 500	10 300	9 800	12 200	5 500 <sup>E</sup>
Gagnant un revenu d'emploi	F	F	F	F	F	F	F	F	F	F
<b>Personnes âgées, femmes</b>	<b>2 100</b>	<b>4 200</b>	<b>4 100</b>	<b>4 400</b>	<b>3 900</b>	<b>4 300</b>	<b>5 500</b>	<b>5 000</b>	<b>4 800</b>	<b>4 300<sup>E</sup></b>
Ne gagnant pas un revenu d'emploi	2 000	3 900	3 800	4 100	3 900	4 100	5 600	4 400	4 100	4 000 <sup>E</sup>
Gagnant un revenu d'emploi	F	F	F	F	F	F	5 200	8 400	9 400	7 500 <sup>E</sup>
<b>Autres que personnes âgées, hommes</b>	<b>23 600</b>	<b>22 600</b>	<b>25 600</b>	<b>23 200</b>	<b>20 700</b>	<b>22 300</b>	<b>24 600</b>	<b>22 400</b>	<b>21 600</b>	<b>19 900</b>
Ne gagnant pas un revenu d'emploi	0	0	0	0	0	0	0	0	0	0 <sup>E</sup>
Gagnant un revenu d'emploi	29 500	29 400	32 300	31 800	26 400	29 200	31 200	26 600	27 100	23 300
<b>Autres que personnes âgées, femmes</b>	<b>12 500</b>	<b>9 600</b>	<b>11 100</b>	<b>11 700</b>	<b>14 100</b>	<b>15 900</b>	<b>15 100</b>	<b>15 700</b>	<b>18 900</b>	<b>15 500<sup>E</sup></b>
Ne gagnant pas un revenu d'emploi	0	0	0	0	0	0	0	0	0	0 <sup>E</sup>
Gagnant un revenu d'emploi	18 100	17 000	15 800	23 100	23 300	23 600	20 800	21 200	22 400	19 500

Tableau 1-10

## Revenu médian du marché selon certains types de famille — Alberta

	1995	1996	1997	1998	1999	2000	2001	2002	2003	2004
	en dollars constants 2004									
<b>Médian</b>										
<b>Familles économiques, deux personnes ou plus</b>	<b>52 500</b>	<b>52 900</b>	<b>56 000</b>	<b>58 000</b>	<b>58 500</b>	<b>59 900</b>	<b>65 700</b>	<b>63 000</b>	<b>65 300</b>	<b>66 900</b>
<b>Familles de personnes âgées</b>	<b>21 500</b>	<b>18 400</b>	<b>20 600</b>	<b>19 200</b>	<b>19 100</b>	<b>19 000</b>	<b>23 500</b>	<b>20 900</b>	<b>20 800</b>	<b>20 900</b>
Couples mariés	17 500	17 900	20 600	20 200	19 500	18 500	23 600	20 900	20 500	20 000
Autres familles	33 700	19 900	19 100	10 100	17 800	21 800	20 600	22 200	21 400	25 400 <sup>E</sup>
<b>Familles autres que de personnes âgées</b>	<b>56 500</b>	<b>56 900</b>	<b>60 500</b>	<b>63 700</b>	<b>63 200</b>	<b>65 500</b>	<b>70 600</b>	<b>69 400</b>	<b>71 000</b>	<b>73 800</b>
<b>Couples mariés</b>	<b>56 800</b>	<b>57 900</b>	<b>64 800</b>	<b>67 700</b>	<b>59 800</b>	<b>62 400</b>	<b>69 900</b>	<b>67 400</b>	<b>66 100</b>	<b>66 600</b>
Aucune personne gagnant un revenu d'emploi	F	F	F	F	F	F	F	F	F	F
Une personne gagnant un revenu d'emploi	38 600	35 300	49 300	46 800	41 200	44 200	50 300	61 700	52 000	39 600 <sup>E</sup>
Deux personnes gagnant un revenu d'emploi	65 000	68 000	70 200	78 900	70 400	69 600	76 700	72 500	73 300	74 800
<b>Familles biparentales avec enfants</b>	<b>59 800</b>	<b>60 400</b>	<b>65 300</b>	<b>68 500</b>	<b>68 600</b>	<b>69 800</b>	<b>74 100</b>	<b>73 300</b>	<b>76 400</b>	<b>82 700</b>
Aucune personne gagnant un revenu d'emploi	F	F	F	F	F	F	F	F	F	F
Une personne gagnant un revenu d'emploi	47 600	44 000	45 100	43 400	48 700	54 900	53 500	48 100	52 200	54 400
Deux personnes gagnant un revenu d'emploi	59 100	62 800	66 100	68 900	68 600	70 500	75 300	71 300	73 700	82 300
Trois personnes ou plus gagnant un revenu d'emploi	76 500	87 400	86 700	84 600	87 300	84 100	87 400	93 100	98 200	107 200
<b>Couples mariés avec d'autres personnes apparentées</b>	<b>77 100</b>	<b>77 800</b>	<b>80 100</b>	<b>91 200</b>	<b>96 600</b>	<b>99 500</b>	<b>104 000</b>	<b>106 300</b>	<b>103 500</b>	<b>104 600</b>
<b>Familles monoparentales</b>	<b>17 900</b>	<b>18 900</b>	<b>22 400</b>	<b>22 000</b>	<b>29 500</b>	<b>25 700</b>	<b>31 600</b>	<b>30 400</b>	<b>29 500</b>	<b>29 500</b>
Homme à leur tête	F	F	52 100	37 900	F	57 700	56 900	50 600	55 600	50 700 <sup>E</sup>
Femme à leur tête	16 900	18 100	17 900	20 900	24 900	23 500	25 400	23 500	24 500	20 600 <sup>E</sup>
Aucune personne gagnant un revenu d'emploi	F	F	F	F	F	F	F	F	F	F
Une personne gagnant un revenu d'emploi	17 200	25 200	19 500	22 000	22 700	18 600	25 700	28 800	24 800	20 600 <sup>E</sup>
Deux personnes ou plus gagnant un revenu d'emploi	F	F	F	36 700	38 000	F	F	F	F	F
<b>Autres familles (autres que de personnes âgées)</b>	<b>37 200</b>	<b>47 600</b>	<b>49 700</b>	<b>45 600</b>	<b>47 000</b>	<b>52 000</b>	<b>50 500</b>	<b>56 400</b>	<b>52 200</b>	<b>57 500</b>
<b>Personnes seules</b>	<b>17 900</b>	<b>14 900</b>	<b>15 000</b>	<b>16 700</b>	<b>16 300</b>	<b>18 700</b>	<b>20 300</b>	<b>20 000</b>	<b>19 000</b>	<b>22 900</b>
<b>Personnes âgées, hommes</b>	<b>11 700</b>	<b>5 300</b>	<b>6 000</b>	<b>7 000</b>	<b>6 900</b>	<b>5 900</b>	<b>6 400</b>	<b>9 300</b>	<b>9 900</b>	<b>9 600<sup>E</sup></b>
Ne gagnant pas un revenu d'emploi	10 600	5 100	3 200	3 000	6 900	4 600	6 400	8 500	8 200	9 100 <sup>E</sup>
Gagnant un revenu d'emploi	F	F	F	F	F	F	F	F	F	F
<b>Personnes âgées, femmes</b>	<b>4 400</b>	<b>3 200</b>	<b>3 400</b>	<b>4 300</b>	<b>4 100</b>	<b>4 900</b>	<b>6 700</b>	<b>7 200</b>	<b>6 300</b>	<b>7 200</b>
Ne gagnant pas un revenu d'emploi	3 400	3 100	3 200	3 700	3 000	4 000	5 800	6 500	6 100	6 800
Gagnant un revenu d'emploi	F	F	F	F	F	F	F	8 300	9 900	12 300 <sup>E</sup>
<b>Autres que personnes âgées, hommes</b>	<b>28 000</b>	<b>22 900</b>	<b>20 800</b>	<b>22 800</b>	<b>25 100</b>	<b>27 000</b>	<b>29 200</b>	<b>29 300</b>	<b>27 100</b>	<b>28 600</b>
Ne gagnant pas un revenu d'emploi	0	0	0	0	0	0	0	F	0	0 <sup>E</sup>
Gagnant un revenu d'emploi	30 700	26 600	25 800	25 900	29 300	30 700	32 500	31 600	32 600	32 800
<b>Autres que personnes âgées, femmes</b>	<b>19 700</b>	<b>12 300</b>	<b>12 000</b>	<b>15 400</b>	<b>15 000</b>	<b>16 100</b>	<b>17 400</b>	<b>18 800</b>	<b>16 400</b>	<b>19 900</b>
Ne gagnant pas un revenu d'emploi	100	0	0	200	0	0	0	0	0	0 <sup>E</sup>
Gagnant un revenu d'emploi	22 800	17 500	16 500	18 400	19 200	19 800	21 500	23 800	22 700	23 100

Tableau 1-11

## Revenu médian du marché selon certains types de famille — Colombie-Britannique

	1995	1996	1997	1998	1999	2000	2001	2002	2003	2004
	en dollars constants 2004									
<b>Médian</b>										
<b>Familles économiques, deux personnes ou plus</b>	<b>53 100</b>	<b>52 900</b>	<b>53 400</b>	<b>52 700</b>	<b>52 400</b>	<b>53 900</b>	<b>53 400</b>	<b>51 300</b>	<b>52 000</b>	<b>53 600</b>
<b>Familles de personnes âgées</b>	<b>22 600</b>	<b>18 700</b>	<b>22 100</b>	<b>21 400</b>	<b>20 400</b>	<b>25 100</b>	<b>22 500</b>	<b>20 700</b>	<b>22 200</b>	<b>23 200</b>
Couples mariés	20 400	20 900	21 500	22 900	20 400	25 100	22 700	22 000	22 700	23 500
Autres familles	31 300	14 100	25 400	20 400	20 300	24 700	17 900	14 100	17 700	21 400 <sup>E</sup>
<b>Familles autres que de personnes âgées</b>	<b>59 500</b>	<b>58 800</b>	<b>59 100</b>	<b>59 600</b>	<b>58 300</b>	<b>58 400</b>	<b>58 200</b>	<b>57 200</b>	<b>59 300</b>	<b>60 200</b>
<b>Couples mariés</b>	<b>59 800</b>	<b>59 600</b>	<b>59 100</b>	<b>55 800</b>	<b>58 900</b>	<b>59 000</b>	<b>57 700</b>	<b>54 600</b>	<b>60 500</b>	<b>61 600</b>
Aucune personne gagnant un revenu d'emploi	10 800	16 400	F	F	26 600	19 600	35 400	27 500	F	F
Une personne gagnant un revenu d'emploi	52 500	45 700	40 200	36 100	41 800	38 600	52 600	45 800	44 600	52 600
Deux personnes gagnant un revenu d'emploi	68 100	71 900	69 700	66 000	67 900	70 000	64 800	65 100	66 500	66 900
<b>Familles biparentales avec enfants</b>	<b>66 000</b>	<b>63 800</b>	<b>65 800</b>	<b>68 400</b>	<b>69 500</b>	<b>69 100</b>	<b>69 600</b>	<b>68 900</b>	<b>69 000</b>	<b>67 400</b>
Aucune personne gagnant un revenu d'emploi	F	F	F	F	F	F	F	F	F	F
Une personne gagnant un revenu d'emploi	44 200	37 500	40 500	45 900	50 400	43 400	44 100	44 900	38 400	38 500
Deux personnes gagnant un revenu d'emploi	69 900	66 800	66 500	72 900	71 100	72 400	73 600	72 100	70 700	72 000
Trois personnes ou plus gagnant un revenu d'emploi	87 600	88 400	89 600	92 100	95 000	95 700	93 700	90 300	90 900	94 500
<b>Couples mariés avec d'autres personnes apparentées</b>	<b>78 400</b>	<b>84 200</b>	<b>90 100</b>	<b>80 300</b>	<b>78 100</b>	<b>86 500</b>	<b>86 400</b>	<b>85 100</b>	<b>79 300</b>	<b>79 900</b>
<b>Familles monoparentales</b>	<b>12 900</b>	<b>9 100</b>	<b>10 000</b>	<b>13 600</b>	<b>12 900</b>	<b>17 100</b>	<b>18 400</b>	<b>15 700</b>	<b>14 600</b>	<b>18 600</b>
Homme à leur tête	F	46 800	F	F	33 800	45 700	31 000	33 800	34 600	F
Femme à leur tête	12 300	8 000	8 300	11 500	11 300	15 300	14 400	15 100	12 500	17 700
Aucune personne gagnant un revenu d'emploi	0	0	0	F	0	F	0	0	F	F
Une personne gagnant un revenu d'emploi	23 900	17 100	19 200	14 400	18 700	18 100	19 400	22 000	18 300	21 600
Deux personnes ou plus gagnant un revenu d'emploi	F	F	F	41 200	F	F	F	29 000	F	F
<b>Autres familles (autres que de personnes âgées)</b>	<b>44 500</b>	<b>52 800</b>	<b>49 800</b>	<b>47 400</b>	<b>52 000</b>	<b>46 800</b>	<b>50 200</b>	<b>40 900</b>	<b>37 300</b>	<b>40 200</b>
<b>Personnes seules</b>	<b>15 800</b>	<b>12 900</b>	<b>14 400</b>	<b>14 800</b>	<b>15 700</b>	<b>17 700</b>	<b>17 100</b>	<b>17 000</b>	<b>16 500</b>	<b>17 200</b>
<b>Personnes âgées, hommes</b>	<b>8 500</b>	<b>7 000</b>	<b>10 100</b>	<b>12 500</b>	<b>9 800</b>	<b>8 800</b>	<b>10 000</b>	<b>6 700</b>	<b>8 400</b>	<b>8 300<sup>E</sup></b>
Ne gagnant pas un revenu d'emploi	7 100	5 400	10 100	10 200	9 000	8 600	8 900	6 600	4 700	8 300 <sup>E</sup>
Gagnant un revenu d'emploi	F	F	F	F	F	F	F	F	14 300	F
<b>Personnes âgées, femmes</b>	<b>6 400</b>	<b>6 600</b>	<b>7 500</b>	<b>7 100</b>	<b>5 900</b>	<b>6 900</b>	<b>6 900</b>	<b>5 500</b>	<b>6 400</b>	<b>6 600<sup>E</sup></b>
Ne gagnant pas un revenu d'emploi	6 200	6 100	5 600	5 500	5 800	6 000	6 000	4 500	5 600	5 500 <sup>E</sup>
Gagnant un revenu d'emploi	F	F	F	F	F	17 500	F	F	17 600	19 100 <sup>E</sup>
<b>Autres que personnes âgées, hommes</b>	<b>21 400</b>	<b>19 400</b>	<b>20 100</b>	<b>22 000</b>	<b>24 400</b>	<b>26 500</b>	<b>26 400</b>	<b>27 200</b>	<b>22 900</b>	<b>24 300</b>
Ne gagnant pas un revenu d'emploi	0	0	0	0	0	0	0	0	0	0 <sup>E</sup>
Gagnant un revenu d'emploi	26 700	24 100	26 500	28 700	32 600	33 400	29 600	36 500	36 700	32 600
<b>Autres que personnes âgées, femmes</b>	<b>20 200</b>	<b>13 100</b>	<b>13 900</b>	<b>11 000</b>	<b>14 100</b>	<b>16 000</b>	<b>16 700</b>	<b>19 500</b>	<b>18 900</b>	<b>17 700<sup>E</sup></b>
Ne gagnant pas un revenu d'emploi	0	0	0	0	0	0	0	0	0	0 <sup>E</sup>
Gagnant un revenu d'emploi	25 000	26 100	18 100	18 300	19 100	22 400	25 600	26 100	25 100	26 300

Tableau 2-1

## Transferts gouvernementaux selon les quintiles de revenu après impôt — Canada

	Transferts gouvernementaux							
	2004				2003			
	Médian	Moyen	Taux moyen de transferts gouvernementaux	Parts	Médian	Moyen	Taux moyen de transferts gouvernementaux	Parts
	en dollars		pourcentage		en dollars		pourcentage	
<b>Total - Familles économiques, 2 personnes ou plus et personnes seules</b>								
<b>Total</b>	<b>3 200</b>	<b>7 100</b>	<b>11,7</b>	<b>100,0</b>	<b>3 300</b>	<b>7 100</b>	<b>11,9</b>	<b>100,0</b>
Quintile inférieur	.	7 000	54,4	19,7	.	7 100	55,9	20,1
Deuxième quintile	.	9 300	31,4	26,1	.	9 300	32,1	26,3
Troisième quintile	.	8 000	16,9	22,5	.	8 000	17,0	22,4
Quatrième quintile	.	6 500	9,0	18,3	.	6 500	9,2	18,4
Quintile supérieur	.	4 800	3,4	13,5	.	4 600	3,3	12,9
<b>Deux personnes ou plus</b>								
<b>Total</b>	<b>4 000</b>	<b>8 000</b>	<b>10,5</b>	<b>100,0</b>	<b>3 800</b>	<b>7 900</b>	<b>10,7</b>	<b>100,0</b>
Quintile inférieur	.	11 300	48,0	28,2	.	11 300	49,2	28,4
Deuxième quintile	.	10 300	23,8	25,8	.	10 300	24,1	25,9
Troisième quintile	.	8 000	12,6	19,9	.	7 900	12,6	19,8
Quatrième quintile	.	5 700	6,5	14,3	.	5 700	6,6	14,4
Quintile supérieur	.	4 700	2,9	11,8	.	4 500	2,9	11,4
<b>Personnes seules</b>								
<b>Total</b>	<b>700</b>	<b>5 400</b>	<b>17,3</b>	<b>100,0</b>	<b>900</b>	<b>5 500</b>	<b>17,5</b>	<b>100,0</b>
Quintile inférieur	.	3 700	53,8	13,7	.	3 900	54,4	14,1
Deuxième quintile	.	8 600	55,6	31,8	.	9 200	60,1	33,5
Troisième quintile	.	7 400	31,1	27,5	.	7 600	32,5	27,7
Quatrième quintile	.	4 600	12,6	17,3	.	4 200	11,4	15,2
Quintile supérieur	.	2 600	3,6	9,7	.	2 600	3,5	9,6

Tableau 2-2

## Transferts gouvernementaux selon les quintiles de revenu après impôt — Terre-Neuve-et-Labrador

	Transferts gouvernementaux							
	2004				2003			
	Médian	Moyen	Taux moyen de transferts gouvernementaux	Parts	Médian	Moyen	Taux moyen de transferts gouvernementaux	Parts
	en dollars		pourcentage		en dollars		pourcentage	
<b>Total - Familles économiques, 2 personnes ou plus et personnes seules</b>								
<b>Total</b>	<b>10 200</b>	<b>10 700</b>	<b>22,8</b>	<b>100,0</b>	<b>10 000</b>	<b>11 000</b>	<b>22,9</b>	<b>100,0</b>
Quintile inférieur	.	8 500	77,9	15,9	.	8 500	78,8	15,5
Deuxième quintile	.	14 500	61,2	27,0	.	14 300	58,3	26,1
Troisième quintile	.	12 600	33,5	23,5	.	12 600	32,5	22,8
Quatrième quintile	.	10 700	18,7	20,0	.	12 500	21,4	22,8
Quintile supérieur	.	7 300	6,9	13,6	.	7 000	6,5	12,8
<b>Deux personnes ou plus</b>								
<b>Total</b>	<b>11 100</b>	<b>11 800</b>	<b>21,0</b>	<b>100,0</b>	<b>10 900</b>	<b>12 100</b>	<b>21,4</b>	<b>100,0</b>
Quintile inférieur	.	14 300	76,7	24,4	.	14 600	77,6	24,2
Deuxième quintile	.	13 700	41,8	23,4	.	14 000	42,1	23,1
Troisième quintile	.	13 000	28,0	22,0	.	13 900	29,5	23,0
Quatrième quintile	.	11 200	16,6	19,0	.	11 400	16,6	18,8
Quintile supérieur	.	6 500	5,7	11,1	.	6 600	5,7	10,9
<b>Personnes seules</b>								
<b>Total</b>	<b>7 900</b>	<b>7 600</b>	<b>38,3</b>	<b>100,0</b>	<b>7 100</b>	<b>7 300</b>	<b>37,0</b>	<b>100,0</b>
Quintile inférieur	.	3 900 <sup>E</sup>	81,2	10,5 <sup>E</sup>	.	3 300	70,3	8,9
Deuxième quintile	.	8 400	76,3	21,7	.	7 700	71,4	21,0
Troisième quintile	.	11 700	76,8	31,0	.	13 000	86,8	36,1
Quatrième quintile	.	9 200	42,9 <sup>E</sup>	24,2	.	8 100	35,7	22,1
Quintile supérieur	.	4 800 <sup>E</sup>	10,3 <sup>E</sup>	12,6 <sup>E</sup>	.	4 400	9,5	11,9

Tableau 2-3

## Transferts gouvernementaux selon les quintiles de revenu après impôt — Île-du-Prince-Édouard

	Transferts gouvernementaux							
	2004				2003			
	Médian	Moyen	Taux moyen de transferts gouvernementaux	Parts	Médian	Moyen	Taux moyen de transferts gouvernementaux	Parts
	en dollars		pourcentage		en dollars		pourcentage	
<b>Total - Familles économiques, 2 personnes ou plus et personnes seules</b>								
<b>Total</b>	<b>8 100</b>	<b>9 600</b>	<b>20,0</b>	<b>100,0</b>	<b>8 800</b>	<b>9 400</b>	<b>19,1</b>	<b>100,0</b>
Quintile inférieur	.	8 000	65,2	16,7	.	9 000	69,6	19,2
Deuxième quintile	.	12 600	47,1	26,3	.	11 700	43,9	25,1
Troisième quintile	.	11 200	27,7	23,3	.	10 100	24,5	21,5
Quatrième quintile	.	8 500	14,7	17,7	.	9 300	15,5	19,7
Quintile supérieur	.	7 700	7,5	16,0	.	6 900	6,5	14,6
<b>Deux personnes ou plus</b>								
<b>Total</b>	<b>8 700</b>	<b>10 600</b>	<b>18,0</b>	<b>100,0</b>	<b>9 100</b>	<b>10 200</b>	<b>17,1</b>	<b>100,0</b>
Quintile inférieur	.	14 600	63,5	27,5	.	13 900	59,9	27,3
Deuxième quintile	.	11 800	31,2	22,5	.	11 800	31,0	23,0
Troisième quintile	.	11 000	21,6	20,9	.	9 500	18,5	18,6
Quatrième quintile	.	8 000	11,8	15,0	.	9 300	13,3	18,1
Quintile supérieur	.	7 500	6,6	14,2	.	6 600	5,7	13,0
<b>Personnes seules</b>								
<b>Total</b>	<b>7 400</b>	<b>7 100</b>	<b>33,5</b>	<b>100,0</b>	<b>7 300</b>	<b>7 300</b>	<b>32,4</b>	<b>100,0</b>
Quintile inférieur	.	4 300 <sup>E</sup>	59,4	12,3 <sup>E</sup>	.	4 300	61,1	11,9
Deuxième quintile	.	8 600	64,2	23,7	.	10 100	77,7	27,9
Troisième quintile	.	10 200	58,5	29,2	.	10 800	60,4	29,7
Quatrième quintile	.	8 500	34,4 <sup>E</sup>	23,2	.	7 300	27,4	20,3
Quintile supérieur	.	4 200 <sup>E</sup>	9,5 <sup>E</sup>	11,7 <sup>E</sup>	.	3 800	7,9	10,3



Tableau 2-4

## Transferts gouvernementaux selon les quintiles de revenu après impôt — Nouvelle-Écosse

	Transferts gouvernementaux							
	2004				2003			
	Médian	Moyen	Taux moyen de transferts gouvernementaux	Parts	Médian	Moyen	Taux moyen de transferts gouvernementaux	Parts
	en dollars		pourcentage		en dollars		pourcentage	
<b>Total - Familles économiques, 2 personnes ou plus et personnes seules</b>								
<b>Total</b>	<b>5 300</b>	<b>7 800</b>	<b>15,2</b>	<b>100,0</b>	<b>5 800</b>	<b>8 000</b>	<b>15,8</b>	<b>100,0</b>
Quintile inférieur	.	6 900	62,6	17,7	.	7 500	64,0	18,9
Deuxième quintile	.	9 500	35,8	24,3	.	10 200	39,2	25,7
Troisième quintile	.	9 200	21,9	23,4	.	8 500	21,1	21,0
Quatrième quintile	.	7 300	11,4	18,5	.	7 800	12,5	19,5
Quintile supérieur	.	6 300	5,5	16,1	.	6 000	5,3	14,9
<b>Deux personnes ou plus</b>								
<b>Total</b>	<b>5 600</b>	<b>8 700</b>	<b>13,6</b>	<b>100,0</b>	<b>6 000</b>	<b>8 900</b>	<b>14,3</b>	<b>100,0</b>
Quintile inférieur	.	11 500	53,3	26,5	.	11 600	58,6	26,2
Deuxième quintile	.	10 600	27,3	24,4	.	10 400	28,4	23,4
Troisième quintile	.	8 900	16,1	20,6	.	9 500	17,6	21,4
Quatrième quintile	.	7 200	9,3	16,4	.	7 900	10,5	17,9
Quintile supérieur	.	5 300	4,2	12,1	.	4 900	4,0	11,0
<b>Personnes seules</b>								
<b>Total</b>	<b>3 800<sup>E</sup></b>	<b>6 100</b>	<b>23,0</b>	<b>100,0</b>	<b>5 000</b>	<b>6 200</b>	<b>22,5</b>	<b>100,0</b>
Quintile inférieur	.	2 800 <sup>E</sup>	58,1	9,1 <sup>E</sup>	.	4 600	67,8	14,9
Deuxième quintile	.	8 800	66,5	28,6	.	9 600	67,5	30,7
Troisième quintile	.	8 700	42,3	28,5	.	8 400	39,6	27,0
Quatrième quintile	.	5 300	16,8	17,6	.	4 500	13,9	14,5
Quintile supérieur	.	5 000 <sup>E</sup>	7,9 <sup>E</sup>	16,1 <sup>E</sup>	.	4 000	6,3	12,8

Tableau 2-5

## Transferts gouvernementaux selon les quintiles de revenu après impôt — Nouveau-Brunswick

	Transferts gouvernementaux							
	2004				2003			
	Médian	Moyen	Taux moyen de transferts gouvernementaux	Parts	Médian	Moyen	Taux moyen de transferts gouvernementaux	Parts
	en dollars		pourcentage		en dollars		pourcentage	
<b>Total - Familles économiques, 2 personnes ou plus et personnes seules</b>								
<b>Total</b>	<b>6 600</b>	<b>8 600</b>	<b>17,1</b>	<b>100,0</b>	<b>6 800</b>	<b>8 600</b>	<b>17,4</b>	<b>100,0</b>
Quintile inférieur	.	8 300	69,0	19,4	.	8 800	75,4	20,3
Deuxième quintile	.	10 500	40,8	24,4	.	10 800	43,3	24,9
Troisième quintile	.	9 800	23,7	22,8	.	9 600	23,8	22,2
Quatrième quintile	.	8 800	14,3	20,4	.	8 400	14,0	19,5
Quintile supérieur	.	5 600	5,0	13,1	.	5 600	5,1	13,0
<b>Deux personnes ou plus</b>								
<b>Total</b>	<b>6 900</b>	<b>9 400</b>	<b>15,1</b>	<b>100,0</b>	<b>7 100</b>	<b>9 400</b>	<b>15,4</b>	<b>100,0</b>
Quintile inférieur	.	12 500	60,6	26,7	.	12 900	65,7	27,6
Deuxième quintile	.	11 500	30,6	24,7	.	11 200	30,7	24,0
Troisième quintile	.	9 800	18,2	20,9	.	10 200	19,5	21,7
Quatrième quintile	.	7 700	10,5	16,4	.	7 600	10,7	16,3
Quintile supérieur	.	5 300	4,3	11,3	.	4 800	3,9	10,3
<b>Personnes seules</b>								
<b>Total</b>	<b>6 000</b>	<b>6 800</b>	<b>29,7</b>	<b>100,0</b>	<b>6 100</b>	<b>6 900</b>	<b>30,2</b>	<b>100,0</b>
Quintile inférieur	.	4 100	63,0	12,1	.	4 000	70,5	11,5
Deuxième quintile	.	10 100	71,5	30,2	.	10 500	74,6	30,6
Troisième quintile	.	8 400	44,0	24,4	.	9 800	52,5	28,2
Quatrième quintile	.	7 300	27,1	21,5	.	7 000	26,3	20,2
Quintile supérieur	.	4 000 <sup>E</sup>	8,4 <sup>E</sup>	11,7 <sup>E</sup>	.	3 300	6,6	9,5

Tableau 2-6

## Transferts gouvernementaux selon les quintiles de revenu après impôt — Québec

	Transferts gouvernementaux							
	2004				2003			
	Médian	Moyen	Taux moyen de transferts gouvernementaux	Parts	Médian	Moyen	Taux moyen de transferts gouvernementaux	Parts
	en dollars		pourcentage		en dollars		pourcentage	
<b>Total - Familles économiques, 2 personnes ou plus et personnes seules</b>								
<b>Total</b>	<b>4 500</b>	<b>7 300</b>	<b>13,4</b>	<b>100,0</b>	<b>4 400</b>	<b>7 300</b>	<b>13,7</b>	<b>100,0</b>
Quintile inférieur	.	7 400	57,2	20,5	.	7 700	61,6	21,1
Deuxième quintile	.	9 000	32,3	24,7	.	9 200	34,3	25,2
Troisième quintile	.	8 700	20,4	23,8	.	8 500	20,3	23,5
Quatrième quintile	.	6 800	10,9	18,8	.	6 700	10,7	18,3
Quintile supérieur	.	4 500	3,6	12,3	.	4 300	3,6	11,8
<b>Deux personnes ou plus</b>								
<b>Total</b>	<b>5 300</b>	<b>8 300</b>	<b>12,1</b>	<b>100,0</b>	<b>5 100</b>	<b>8 300</b>	<b>12,4</b>	<b>100,0</b>
Quintile inférieur	.	12 100	50,8	29,1	.	12 100	54,4	29,4
Deuxième quintile	.	11 100	27,9	26,7	.	11 100	28,4	26,8
Troisième quintile	.	7 800	13,9	18,7	.	7 300	13,1	17,6
Quatrième quintile	.	6 300	8,0	15,2	.	6 900	9,0	16,8
Quintile supérieur	.	4 300	3,0	10,3	.	3 900	2,8	9,4
<b>Personnes seules</b>								
<b>Total</b>	<b>2 700<sup>E</sup></b>	<b>5 500</b>	<b>18,6</b>	<b>100,0</b>	<b>2 400</b>	<b>5 600</b>	<b>18,8</b>	<b>100,0</b>
Quintile inférieur	.	4 500	58,1	16,2	.	4 500	57,5	16,3
Deuxième quintile	.	9 100	59,3	33,1	.	9 900	66,7	35,8
Troisième quintile	.	7 000	30,0	25,5	.	6 800	30,0	24,6
Quatrième quintile	.	4 500	12,6	16,3	.	4 000	11,4	14,3
Quintile supérieur	.	2 500 <sup>E</sup>	3,7 <sup>E</sup>	8,9	.	2 500	3,7	9,1

Tableau 2-7

## Transferts gouvernementaux selon les quintiles de revenu après impôt — Ontario

	Transferts gouvernementaux							
	2004				2003			
	Médian	Moyen	Taux moyen de transferts gouvernementaux	Parts	Médian	Moyen	Taux moyen de transferts gouvernementaux	Parts
	en dollars		pourcentage		en dollars		pourcentage	
<b>Total - Familles économiques, 2 personnes ou plus et personnes seules</b>								
<b>Total</b>	<b>2 800</b>	<b>7 200</b>	<b>10,4</b>	<b>100,0</b>	<b>2 800</b>	<b>7 100</b>	<b>10,5</b>	<b>100,0</b>
Quintile inférieur	.	7 300	52,2	20,4	.	7 600	53,4	21,3
Deuxième quintile	.	9 500	29,0	26,6	.	9 300	28,1	26,1
Troisième quintile	.	7 500	13,9	21,1	.	7 700	14,3	21,5
Quatrième quintile	.	6 300	7,7	17,5	.	6 200	7,8	17,4
Quintile supérieur	.	5 200	3,2	14,5	.	4 900	3,1	13,7
<b>Deux personnes ou plus</b>								
<b>Total</b>	<b>3 500</b>	<b>7 900</b>	<b>9,4</b>	<b>100,0</b>	<b>3 400</b>	<b>7 800</b>	<b>9,5</b>	<b>100,0</b>
Quintile inférieur	.	11 500	46,5	29,1	.	11 200	45,0	28,5
Deuxième quintile	.	9 400	19,4	23,8	.	9 700	20,4	24,8
Troisième quintile	.	7 800	11,1	19,8	.	8 000	11,5	20,3
Quatrième quintile	.	5 800	6,1	14,7	.	5 500	5,8	14,0
Quintile supérieur	.	5 000	2,7	12,7	.	4 900	2,8	12,5
<b>Personnes seules</b>								
<b>Total</b>	<b>600</b>	<b>5 500</b>	<b>15,9</b>	<b>100,0</b>	<b>600</b>	<b>5 600</b>	<b>15,7</b>	<b>100,0</b>
Quintile inférieur	.	4 100	57,4	15,1	.	4 500	58,8	16,2
Deuxième quintile	.	9 000	55,9	32,9	.	9 400	57,4	33,8
Troisième quintile	.	7 800	30,7	28,5	.	7 400	29,0	26,7
Quatrième quintile	.	3 900	10,0	14,4	.	4 300	10,7	15,5
Quintile supérieur	.	2 500	3,0	9,1	.	2 200	2,5	7,9

Tableau 2-8

## Transferts gouvernementaux selon les quintiles de revenu après impôt — Manitoba

	Transferts gouvernementaux							
	2004				2003			
	Médian	Moyen	Taux moyen de transferts gouvernementaux	Parts	Médian	Moyen	Taux moyen de transferts gouvernementaux	Parts
	en dollars		pourcentage		en dollars		pourcentage	
<b>Total - Familles économiques, 2 personnes ou plus et personnes seules</b>								
<b>Total</b>	<b>2 800</b>	<b>6 800</b>	<b>12,5</b>	<b>100,0</b>	<b>2 800</b>	<b>6 700</b>	<b>12,5</b>	<b>100,0</b>
Quintile inférieur	.	7 000	54,1	20,6	.	7 500	56,8	22,5
Deuxième quintile	.	8 700	31,0	25,6	.	8 800	31,0	26,4
Troisième quintile	.	7 900	17,8	23,2	.	7 800	17,7	23,3
Quatrième quintile	.	6 600	10,0	19,4	.	6 100	9,4	18,4
Quintile supérieur	.	3 900	3,2	11,3	.	3 200	2,7	9,4
<b>Deux personnes ou plus</b>								
<b>Total</b>	<b>3 500</b>	<b>7 500</b>	<b>10,9</b>	<b>100,0</b>	<b>3 300</b>	<b>7 200</b>	<b>10,9</b>	<b>100,0</b>
Quintile inférieur	.	10 900	45,8	29,0	.	11 200	49,2	31,1
Deuxième quintile	.	9 900	23,7	26,5	.	10 000	24,7	27,8
Troisième quintile	.	7 700	12,9	20,5	.	7 300	12,5	20,0
Quatrième quintile	.	5 400	6,8	14,5	.	4 900	6,3	13,6
Quintile supérieur	.	3 600	2,5	9,5	.	2 800	2,1	7,6
<b>Personnes seules</b>								
<b>Total</b>	<b>900<sup>E</sup></b>	<b>5 600</b>	<b>20,2</b>	<b>100,0</b>	<b>1 000</b>	<b>5 600</b>	<b>19,7</b>	<b>100,0</b>
Quintile inférieur	.	3 400	47,4	12,4	.	4 000	48,2	14,6
Deuxième quintile	.	8 300	51,7	30,0	.	9 200	55,7	32,7
Troisième quintile	.	8 300	37,4	29,9	.	7 800	34,6	28,1
Quatrième quintile	.	4 800	14,4	17,1	.	3 900	11,4	14,1
Quintile supérieur	.	2 900 <sup>E</sup>	5,0 <sup>E</sup>	10,6 <sup>E</sup>	.	2 900	4,9	10,5

Tableau 2-9

## Transferts gouvernementaux selon les quintiles de revenu après impôt — Saskatchewan

	Transferts gouvernementaux							
	2004				2003			
	Médian	Moyen	Taux moyen de transferts gouvernementaux	Parts	Médian	Moyen	Taux moyen de transferts gouvernementaux	Parts
	en dollars		pourcentage		en dollars		pourcentage	
<b>Total - Familles économiques, 2 personnes ou plus et personnes seules</b>								
<b>Total</b>	<b>3 300</b>	<b>7 100</b>	<b>14,0</b>	<b>100,0</b>	<b>3 500</b>	<b>7 200</b>	<b>13,6</b>	<b>100,0</b>
Quintile inférieur	.	6 300	58,3	17,8	.	7 000	58,4	19,6
Deuxième quintile	.	9 600	37,8	27,0	.	9 500	36,0	26,4
Troisième quintile	.	8 400	19,9	23,6	.	8 400	19,8	23,4
Quatrième quintile	.	7 000	11,0	19,5	.	6 500	10,0	18,1
Quintile supérieur	.	4 400	3,8	12,2	.	4 500	3,8	12,6
<b>Deux personnes ou plus</b>								
<b>Total</b>	<b>3 500</b>	<b>7 700</b>	<b>12,0</b>	<b>100,0</b>	<b>3 500</b>	<b>7 700</b>	<b>11,8</b>	<b>100,0</b>
Quintile inférieur	.	10 700	50,5	27,6	.	11 100	51,8	28,7
Deuxième quintile	.	10 200	25,4	26,2	.	10 100	25,4	26,1
Troisième quintile	.	8 200	14,5	21,2	.	8 300	14,4	21,4
Quatrième quintile	.	5 700	7,5	14,9	.	5 400	6,9	13,9
Quintile supérieur	.	3 900	3,1	10,1	.	3 900	2,9	9,9
<b>Personnes seules</b>								
<b>Total</b>	<b>2 500<sup>E</sup></b>	<b>6 000</b>	<b>23,3</b>	<b>100,0</b>	<b>3 500</b>	<b>6 100</b>	<b>21,9</b>	<b>100,0</b>
Quintile inférieur	.	3 000	51,3	10,0	.	3 300	47,2	11,0
Deuxième quintile	.	8 300	60,3	27,7	.	9 300	62,9	30,5
Troisième quintile	.	8 000	40,7	26,6	.	8 400	40,4	27,6
Quatrième quintile	.	6 400	21,1	21,4	.	5 100	16,0	16,8
Quintile supérieur	.	4 300	7,3 <sup>E</sup>	14,3	.	4 300	6,7	14,1

Tableau 2-10

## Transferts gouvernementaux selon les quintiles de revenu après impôt — Alberta

	Transferts gouvernementaux									
	2004					2003				
	Médian	Moyen	Taux moyen de transferts gouvernementaux		Parts	Médian	Moyen	Taux moyen de transferts gouvernementaux		Parts
	en dollars		pourcentage			en dollars		pourcentage		
<b>Total - Familles économiques, 2 personnes ou plus et personnes seules</b>										
<b>Total</b>	<b>700</b>	<b>5 500</b>	<b>8,3</b>	<b>100,0</b>	<b>900</b>	<b>5 600</b>	<b>8,8</b>	<b>100,0</b>		
Quintile inférieur	.	5 600	42,0	20,2	.	5 500	45,0	19,7		
Deuxième quintile	.	8 100	25,4	29,3	.	8 300	26,6	29,3		
Troisième quintile	.	6 700	12,5	24,3	.	5 800	11,3	20,8		
Quatrième quintile	.	3 800	4,7	13,8	.	5 100	6,5	18,0		
Quintile supérieur	.	3 400	2,2	12,4	.	3 400	2,3	12,2		
<b>Deux personnes ou plus</b>										
<b>Total</b>	<b>1 600</b>	<b>6 400</b>	<b>7,6</b>	<b>100,0</b>	<b>1 700</b>	<b>6 400</b>	<b>7,8</b>	<b>100,0</b>		
Quintile inférieur	.	10 800	41,5	33,9	.	11 200	42,5	35,1		
Deuxième quintile	.	8 800	17,6	27,6	.	7 200	14,8	22,6		
Troisième quintile	.	5 500	7,7	17,3	.	6 200	8,9	19,5		
Quatrième quintile	.	3 500	3,6	11,0	.	4 300	4,5	13,4		
Quintile supérieur	.	3 200	1,9	10,2	.	3 000	1,8	9,3		
<b>Personnes seules</b>										
<b>Total</b>	<b>300</b>	<b>3 900</b>	<b>11,7</b>	<b>100,0</b>	<b>300</b>	<b>4 200</b>	<b>13,7</b>	<b>100,0</b>		
Quintile inférieur	.	2 300 <sup>E</sup>	37,4 <sup>E</sup>	11,7 <sup>E</sup>	.	1 800	34,8	8,5		
Deuxième quintile	.	7 700	45,6	39,4	.	6 900	45,4	32,9		
Troisième quintile	.	4 900 <sup>E</sup>	19,0 <sup>E</sup>	24,8 <sup>E</sup>	.	6 900	29,5	33,0		
Quatrième quintile	.	3 200	8,0	16,2	.	3 200	9,0	15,5		
Quintile supérieur	.	1 600 <sup>E</sup>	2,0 <sup>E</sup>	7,9 <sup>E</sup>	.	2 100	2,9	10,1		

Tableau 2-11

## Transferts gouvernementaux selon les quintiles de revenu après impôt — Colombie-Britannique

	Transferts gouvernementaux							
	2004				2003			
	Médian	Moyen	Taux moyen de transferts gouvernementaux	Parts	Médian	Moyen	Taux moyen de transferts gouvernementaux	Parts
	en dollars		pourcentage		en dollars		pourcentage	
<b>Total - Familles économiques, 2 personnes ou plus et personnes seules</b>								
<b>Total</b>	<b>2 700</b>	<b>7 000</b>	<b>12,4</b>	<b>100,0</b>	<b>2 900</b>	<b>6 900</b>	<b>12,5</b>	<b>100,0</b>
Quintile inférieur	.	6 000	52,8	17,1	.	6 100	53,9	17,7
Deuxième quintile	.	8 900	32,0	25,4	.	9 000	33,9	26,0
Troisième quintile	.	7 700	17,1	21,9	.	7 800	17,8	22,5
Quatrième quintile	.	7 000	10,0	19,8	.	6 300	9,3	18,2
Quintile supérieur	.	5 600	4,3	15,9	.	5 400	4,2	15,6
<b>Deux personnes ou plus</b>								
<b>Total</b>	<b>3 900</b>	<b>8 100</b>	<b>11,2</b>	<b>100,0</b>	<b>3 500</b>	<b>7 800</b>	<b>11,1</b>	<b>100,0</b>
Quintile inférieur	.	10 200	47,3	25,6	.	9 900	48,5	25,4
Deuxième quintile	.	9 700	23,1	23,6	.	9 900	24,7	25,3
Troisième quintile	.	8 100	13,2	20,1	.	7 900	13,2	20,2
Quatrième quintile	.	7 300	8,6	18,0	.	6 500	7,8	16,6
Quintile supérieur	.	5 100	3,4	12,6	.	4 900	3,3	12,4
<b>Personnes seules</b>								
<b>Total</b>	<b>400<sup>E</sup></b>	<b>5 200</b>	<b>17,3</b>	<b>100,0</b>	<b>600</b>	<b>5 400</b>	<b>18,1</b>	<b>100,0</b>
Quintile inférieur	.	3 600	56,6	13,6	.	3 800	57,9	14,0
Deuxième quintile	.	7 200	48,7	27,3	.	8 300	55,6	30,5
Troisième quintile	.	7 500	31,4	28,5	.	6 800	29,8	25,2
Quatrième quintile	.	4 500 <sup>E</sup>	11,9 <sup>E</sup>	17,1	.	5 100	13,6	18,7
Quintile supérieur	.	3 600 <sup>E</sup>	5,1 <sup>E</sup>	13,5 <sup>E</sup>	.	3 100	4,6	11,6



Tableau 3-1

## Revenu total médian selon certains types de famille — Canada

	1995	1996	1997	1998	1999	2000	2001	2002	2003	2004
	en dollars constants 2004									
<b>Moyen</b>										
<b>Familles économiques, deux personnes ou plus</b>	<b>65 500</b>	<b>65 800</b>	<b>67 200</b>	<b>69 700</b>	<b>71 200</b>	<b>73 800</b>	<b>75 000</b>	<b>74 800</b>	<b>74 300</b>	<b>76 100</b>
<b>Familles de personnes âgées</b>	<b>51 300</b>	<b>47 100</b>	<b>47 500</b>	<b>48 200</b>	<b>50 000</b>	<b>50 300</b>	<b>50 500</b>	<b>51 200</b>	<b>51 000</b>	<b>52 000</b>
Couples mariés	46 000	46 000	46 300	47 100	49 300	48 800	49 600	49 600	50 100	51 800
Autres familles	63 900	51 000	51 300	51 800	52 500	55 800	53 900	57 100	54 600	53 000
<b>Familles autres que de personnes âgées</b>	<b>68 100</b>	<b>68 700</b>	<b>70 400</b>	<b>73 200</b>	<b>74 700</b>	<b>77 700</b>	<b>79 000</b>	<b>78 600</b>	<b>78 200</b>	<b>80 300</b>
<b>Couples mariés</b>	<b>64 600</b>	<b>67 500</b>	<b>70 600</b>	<b>71 600</b>	<b>70 900</b>	<b>71 800</b>	<b>76 300</b>	<b>74 800</b>	<b>72 800</b>	<b>73 600</b>
Aucune personne gagnant un revenu d'emploi	28 500	32 600	34 200	32 300	34 000	34 900	39 900	36 600	34 900	34 600
Une personne gagnant un revenu d'emploi	52 800	52 100	55 500	56 800	59 000	57 600	62 600	57 200	58 000	61 300
Deux personnes gagnant un revenu d'emploi	74 800	79 800	81 400	83 900	81 500	81 800	85 800	85 900	82 200	81 600
<b>Familles biparentales avec enfants</b>	<b>73 500</b>	<b>73 800</b>	<b>76 100</b>	<b>79 600</b>	<b>81 600</b>	<b>84 800</b>	<b>85 800</b>	<b>86 300</b>	<b>87 400</b>	<b>90 600</b>
Aucune personne gagnant un revenu d'emploi	20 300	22 200	24 200	23 400	23 000	22 800	25 100	25 400	23 400	25 000
Une personne gagnant un revenu d'emploi	53 000	56 600	55 600	62 800	62 300	62 400	63 000	66 600	68 400	65 900
Deux personnes gagnant un revenu d'emploi	76 800	76 700	78 700	81 700	83 000	86 200	86 700	86 800	87 300	90 400
Trois personnes ou plus gagnant un revenu d'emploi	93 600	96 700	99 000	97 700	101 200	106 000	107 800	105 500	107 000	112 800
<b>Couples mariés avec d'autres personnes apparentées</b>	<b>90 100</b>	<b>94 100</b>	<b>93 800</b>	<b>96 400</b>	<b>100 900</b>	<b>107 400</b>	<b>104 000</b>	<b>103 500</b>	<b>103 100</b>	<b>106 400</b>
<b>Familles monoparentales</b>	<b>31 400</b>	<b>30 600</b>	<b>30 600</b>	<b>33 400</b>	<b>34 500</b>	<b>37 600</b>	<b>38 400</b>	<b>36 600</b>	<b>37 400</b>	<b>37 500</b>
Homme à leur tête	43 000	47 200	46 700	49 700	50 700	55 200	51 900	52 200	56 500	52 900
Femme à leur tête	29 500	28 000	28 000	30 500	31 600	34 000	35 600	32 900	33 100	34 100
Aucune personne gagnant un revenu d'emploi	18 000	16 800	15 800	16 400	17 300	16 400	17 200	16 500	16 200	17 500
Une personne gagnant un revenu d'emploi	32 400	32 800	31 500	32 600	33 000	34 000	35 400	33 300	32 700	33 900
Deux personnes ou plus gagnant un revenu d'emploi	49 500	45 300	47 700	50 600	49 800	54 900	56 900	49 800	52 200	49 600
<b>Autres familles (autres que de personnes âgées)</b>	<b>52 400</b>	<b>59 400</b>	<b>58 000</b>	<b>62 700</b>	<b>63 300</b>	<b>65 900</b>	<b>66 100</b>	<b>67 800</b>	<b>62 600</b>	<b>66 100</b>
<b>Personnes seules</b>	<b>27 600</b>	<b>26 900</b>	<b>26 900</b>	<b>27 600</b>	<b>29 300</b>	<b>29 300</b>	<b>30 100</b>	<b>30 700</b>	<b>31 300</b>	<b>31 200</b>
<b>Personnes âgées, hommes</b>	<b>27 600</b>	<b>28 500</b>	<b>28 800</b>	<b>29 800</b>	<b>28 600</b>	<b>27 400</b>	<b>29 200</b>	<b>28 900</b>	<b>30 200</b>	<b>29 500</b>
Ne gagnant pas un revenu d'emploi	25 400	26 000	26 500	26 400	26 800	25 500	27 400	26 200	26 400	27 500
Gagnant un revenu d'emploi	48 600	48 800	43 300	50 600	40 300	37 600	40 100	40 300	43 400	37 000
<b>Personnes âgées, femmes</b>	<b>22 400</b>	<b>23 200</b>	<b>23 800</b>	<b>23 400</b>	<b>23 400</b>	<b>24 000</b>	<b>24 900</b>	<b>25 500</b>	<b>25 300</b>	<b>26 100</b>
Ne gagnant pas un revenu d'emploi	21 900	22 600	22 800	22 500	22 700	23 200	23 800	24 900	24 400	25 200
Gagnant un revenu d'emploi	34 900	39 700	37 500	35 900	34 500	35 100	39 400	32 600	32 400	34 600
<b>Autres que personnes âgées, hommes</b>	<b>31 000</b>	<b>30 300</b>	<b>29 800</b>	<b>31 000</b>	<b>32 600</b>	<b>33 800</b>	<b>34 400</b>	<b>34 600</b>	<b>35 500</b>	<b>34 800</b>
Ne gagnant pas un revenu d'emploi	12 600	11 300	10 600	10 700	10 400	10 300	12 200	11 900	12 600	12 200
Gagnant un revenu d'emploi	35 700	35 200	35 400	36 300	37 200	38 200	38 600	39 300	40 300	38 900
<b>Autres que personnes âgées, femmes</b>	<b>26 600</b>	<b>24 300</b>	<b>24 200</b>	<b>25 100</b>	<b>28 700</b>	<b>27 000</b>	<b>27 700</b>	<b>29 200</b>	<b>29 400</b>	<b>29 500</b>
Ne gagnant pas un revenu d'emploi	13 800	11 000	11 900	11 200	11 000	10 900	12 400	12 300	13 200	13 200
Gagnant un revenu d'emploi	31 100	29 500	29 200	30 700	35 100	32 400	32 800	34 400	34 100	34 100

Tableau 3-1 – suite

## Revenu total médian selon certains types de famille — Canada

	1995	1996	1997	1998	1999	2000	2001	2002	2003	2004
	en dollars constants 2004									
<b>Médian</b>										
<b>Familles économiques, deux personnes ou plus</b>	<b>56 100</b>	<b>56 700</b>	<b>57 000</b>	<b>58 600</b>	<b>60 100</b>	<b>61 200</b>	<b>62 300</b>	<b>61 900</b>	<b>62 200</b>	<b>63 100</b>
<b>Familles de personnes âgées</b>	<b>40 900</b>	<b>36 500</b>	<b>36 300</b>	<b>37 200</b>	<b>39 200</b>	<b>39 500</b>	<b>40 500</b>	<b>41 000</b>	<b>40 800</b>	<b>41 900</b>
Couples mariés	37 000	36 300	36 100	36 800	38 600	39 200	40 200	40 600	40 500	41 800
Autres familles	50 500	37 900	36 300	39 300	40 300	43 600	42 900	42 300	41 800	42 200
<b>Familles autres que de personnes âgées</b>	<b>59 900</b>	<b>60 500</b>	<b>60 700</b>	<b>62 900</b>	<b>64 000</b>	<b>65 600</b>	<b>66 800</b>	<b>66 000</b>	<b>66 500</b>	<b>67 300</b>
<b>Couples mariés</b>	<b>55 000</b>	<b>57 400</b>	<b>58 300</b>	<b>58 300</b>	<b>59 900</b>	<b>61 300</b>	<b>62 500</b>	<b>61 500</b>	<b>62 100</b>	<b>63 400</b>
Aucune personne gagnant un revenu d'emploi	23 400	26 500	29 600	28 100	28 900	30 200	31 800	30 500	31 300	28 500
Une personne gagnant un revenu d'emploi	44 400	47 100	44 900	46 000	49 500	47 600	50 600	48 500	48 900	52 200
Deux personnes gagnant un revenu d'emploi	65 800	68 600	67 500	68 800	68 600	69 400	70 900	70 700	70 900	70 900
<b>Familles biparentales avec enfants</b>	<b>66 000</b>	<b>66 600</b>	<b>68 100</b>	<b>70 500</b>	<b>71 100</b>	<b>73 000</b>	<b>73 700</b>	<b>73 800</b>	<b>74 800</b>	<b>76 100</b>
Aucune personne gagnant un revenu d'emploi	18 100	20 000	23 300	21 100	19 900	20 300	21 900	22 300	20 600	20 900
Une personne gagnant un revenu d'emploi	46 800	46 900	46 700	48 800	49 500	48 000	47 300	49 200	50 300	48 300
Deux personnes gagnant un revenu d'emploi	69 600	70 100	70 900	73 200	72 500	75 100	75 000	75 500	75 700	77 400
Trois personnes ou plus gagnant un revenu d'emploi	84 400	87 400	88 500	86 600	92 700	93 900	95 500	94 800	95 000	97 700
<b>Couples mariés avec d'autres personnes apparentées</b>	<b>81 600</b>	<b>84 700</b>	<b>83 600</b>	<b>88 500</b>	<b>93 400</b>	<b>93 500</b>	<b>93 800</b>	<b>91 300</b>	<b>92 400</b>	<b>94 900</b>
<b>Familles monoparentales</b>	<b>24 200</b>	<b>22 800</b>	<b>23 200</b>	<b>26 100</b>	<b>28 600</b>	<b>31 800</b>	<b>31 400</b>	<b>29 600</b>	<b>30 000</b>	<b>31 000</b>
Homme à leur tête	36 100	41 900	41 200	41 800	44 600	46 300	44 400	45 600	44 000	44 800
Femme à leur tête	23 100	21 600	21 200	24 100	26 400	28 300	28 900	27 100	27 300	28 900
Aucune personne gagnant un revenu d'emploi	17 200	16 200	15 400	15 400	15 500	15 000	15 400	15 900	15 200	16 000
Une personne gagnant un revenu d'emploi	27 900	29 400	28 300	27 600	29 400	30 700	31 100	28 100	28 700	29 700
Deux personnes ou plus gagnant un revenu d'emploi	44 400	39 700	41 400	45 600	44 500	49 300	47 400	41 800	46 000	44 400
<b>Autres familles (autres que de personnes âgées)</b>	<b>46 600</b>	<b>53 700</b>	<b>51 700</b>	<b>52 400</b>	<b>53 800</b>	<b>55 000</b>	<b>57 300</b>	<b>57 300</b>	<b>54 200</b>	<b>57 500</b>
<b>Personnes seules</b>	<b>19 700</b>	<b>19 200</b>	<b>19 300</b>	<b>20 100</b>	<b>20 800</b>	<b>21 600</b>	<b>22 600</b>	<b>23 800</b>	<b>23 100</b>	<b>23 600</b>
<b>Personnes âgées, hommes</b>	<b>20 300</b>	<b>19 300</b>	<b>20 300</b>	<b>19 800</b>	<b>20 500</b>	<b>20 400</b>	<b>21 200</b>	<b>22 400</b>	<b>22 200</b>	<b>22 900</b>
Ne gagnant pas un revenu d'emploi	19 700	18 600	18 700	18 700	19 300	19 100	19 800	20 500	20 000	20 900
Gagnant un revenu d'emploi	31 000	34 300	32 800	37 200	26 000	28 000	29 100	31 100	29 000	29 500
<b>Personnes âgées, femmes</b>	<b>17 400</b>	<b>17 600</b>	<b>17 800</b>	<b>17 900</b>	<b>18 200</b>	<b>18 300</b>	<b>19 100</b>	<b>18 800</b>	<b>19 100</b>	<b>19 700</b>
Ne gagnant pas un revenu d'emploi	17 300	17 300	17 400	17 500	17 900	18 100	18 700	18 600	18 500	18 900
Gagnant un revenu d'emploi	25 300	32 200	33 300	27 900	27 900	28 100	29 000	27 300	28 100	30 500
<b>Autres que personnes âgées, hommes</b>	<b>24 300</b>	<b>22 900</b>	<b>22 600</b>	<b>24 500</b>	<b>26 000</b>	<b>27 900</b>	<b>27 900</b>	<b>28 800</b>	<b>28 400</b>	<b>27 700</b>
Ne gagnant pas un revenu d'emploi	9 700	9 900	8 800	9 700	9 400	9 700	10 000	9 300	9 700	9 700
Gagnant un revenu d'emploi	30 300	28 700	29 400	30 900	31 300	32 200	32 200	32 800	32 900	32 500
<b>Autres que personnes âgées, femmes</b>	<b>21 100</b>	<b>17 800</b>	<b>16 800</b>	<b>18 200</b>	<b>19 400</b>	<b>19 500</b>	<b>20 600</b>	<b>22 300</b>	<b>22 500</b>	<b>22 500</b>
Ne gagnant pas un revenu d'emploi	11 100	9 300	9 800	9 800	9 400	9 300	10 000	9 900	9 800	9 800
Gagnant un revenu d'emploi	27 500	25 300	24 400	26 200	26 400	25 800	27 400	28 300	27 900	27 600

Tableau 3-2

## Revenu total médian selon certains types de famille — Terre-Neuve-et-Labrador

	1995	1996	1997	1998	1999	2000	2001	2002	2003	2004
	en dollars constants 2004									
<b>Médian</b>										
<b>Familles économiques, deux personnes ou plus</b>	<b>43 500</b>	<b>43 400</b>	<b>44 300</b>	<b>44 300</b>	<b>44 700</b>	<b>44 500</b>	<b>45 200</b>	<b>45 800</b>	<b>47 500</b>	<b>45 900</b>
<b>Familles de personnes âgées</b>	<b>31 400</b>	<b>27 000</b>	<b>27 000</b>	<b>26 800</b>	<b>27 600</b>	<b>27 000</b>	<b>27 900</b>	<b>28 800</b>	<b>28 000</b>	<b>27 300</b>
Couples mariés	27 300	26 100	27 100	26 500	27 100	26 400	26 200	26 400	26 400	26 600
Autres familles	40 300	27 500	26 900	27 900	34 100	32 400	33 400	31 800	31 700	28 800
<b>Familles autres que de personnes âgées</b>	<b>47 100</b>	<b>46 800</b>	<b>47 600</b>	<b>48 300</b>	<b>49 800</b>	<b>50 000</b>	<b>49 900</b>	<b>50 600</b>	<b>51 800</b>	<b>50 800</b>
<b>Couples mariés</b>	<b>41 300</b>	<b>42 500</b>	<b>42 800</b>	<b>40 500</b>	<b>42 700</b>	<b>40 000</b>	<b>41 900</b>	<b>46 100</b>	<b>48 000</b>	<b>47 500</b>
Aucune personne gagnant un revenu d'emploi	15 700	24 900	20 900	25 500	24 100	15 000	16 900	17 500	20 500	22 400 <sup>E</sup>
Une personne gagnant un revenu d'emploi	36 400	39 300	41 300	34 100	42 700	41 200	34 500	37 700	39 200	42 700
Deux personnes gagnant un revenu d'emploi	58 600	58 800	51 400	55 500	53 700	51 800	52 700	62 000	60 300	55 900
<b>Familles biparentales avec enfants</b>	<b>49 300</b>	<b>50 600</b>	<b>52 400</b>	<b>53 800</b>	<b>54 100</b>	<b>57 300</b>	<b>57 300</b>	<b>53 800</b>	<b>57 900</b>	<b>55 000</b>
Aucune personne gagnant un revenu d'emploi	15 900	17 300	18 900	15 200	F	19 000	F	F	F	F
Une personne gagnant un revenu d'emploi	35 700	39 400	34 000	34 600	39 200	37 200	32 500	43 000	49 700	34 600
Deux personnes gagnant un revenu d'emploi	59 600	55 600	58 600	60 000	59 100	69 200	61 400	57 100	63 700	63 600
Trois personnes ou plus gagnant un revenu d'emploi	83 700	72 500	70 600	75 900	82 300	74 200	78 000	68 000	66 000	63 000
<b>Couples mariés avec d'autres personnes apparentées</b>	<b>71 100</b>	<b>61 700</b>	<b>61 900</b>	<b>58 200</b>	<b>64 200</b>	<b>73 100</b>	<b>70 800</b>	<b>67 100</b>	<b>72 900</b>	<b>77 700</b>
<b>Familles monoparentales</b>	<b>16 600</b>	<b>16 300</b>	<b>18 000</b>	<b>19 500</b>	<b>19 500</b>	<b>20 400</b>	<b>23 800</b>	<b>26 400</b>	<b>23 900</b>	<b>25 000</b>
Homme à leur tête	F	F	F	F	F	F	F	F	F	F
Femme à leur tête	15 600	15 900	17 100	19 100	18 500	20 400	22 900	22 400	20 400	20 900
Aucune personne gagnant un revenu d'emploi	13 400	14 600	15 000	14 800	16 400	16 200	F	F	15 400	F
Une personne gagnant un revenu d'emploi	F	20 900	25 100	23 200	23 900	22 100	26 100	26 900	28 800	26 100
Deux personnes ou plus gagnant un revenu d'emploi	F	F	F	F	F	F	F	F	F	F
<b>Autres familles (autres que de personnes âgées)</b>	<b>31 900</b>	<b>43 000</b>	<b>45 500</b>	<b>41 100</b>	<b>43 800</b>	<b>44 800</b>	<b>40 400</b>	<b>47 800</b>	<b>44 100</b>	<b>40 900</b>
<b>Personnes seules</b>	<b>16 000</b>	<b>14 400</b>	<b>14 200</b>	<b>14 100</b>	<b>14 200</b>	<b>14 900</b>	<b>15 100</b>	<b>15 200</b>	<b>15 200</b>	<b>15 200</b>
<b>Personnes âgées, hommes</b>	<b>F</b>	<b>17 600</b>	<b>17 700</b>	<b>16 100</b>	<b>F</b>	<b>F</b>	<b>F</b>	<b>F</b>	<b>16 000</b>	<b>16 300</b>
Ne gagnant pas un revenu d'emploi	F	16 600	16 400	16 100	F	F	F	F	F	F
Gagnant un revenu d'emploi	F	F	F	F	F	F	F	F	F	F
<b>Personnes âgées, femmes</b>	<b>16 100</b>	<b>14 200</b>	<b>14 400</b>	<b>14 400</b>	<b>14 400</b>	<b>14 400</b>	<b>15 100</b>	<b>16 300</b>	<b>15 900</b>	<b>16 100</b>
Ne gagnant pas un revenu d'emploi	16 100	14 200	14 300	14 300	14 300	14 400	15 100	15 600	15 800	16 100
Gagnant un revenu d'emploi	F	F	F	F	F	F	F	F	F	F
<b>Autres que personnes âgées, hommes</b>	<b>19 700</b>	<b>17 200</b>	<b>16 500</b>	<b>13 000</b>	<b>12 600</b>	<b>16 600</b>	<b>15 300</b>	<b>14 400</b>	<b>13 400</b>	<b>16 000</b>
Ne gagnant pas un revenu d'emploi	F	9 400	8 700	10 300	9 400	8 700	8 700	8 000	F	F
Gagnant un revenu d'emploi	36 000	28 100	28 400	23 800	25 500	26 000	24 500	28 800	24 100	26 800 <sup>E</sup>
<b>Autres que personnes âgées, femmes</b>	<b>13 300</b>	<b>11 500</b>	<b>10 900</b>	<b>12 300</b>	<b>10 600</b>	<b>13 000</b>	<b>14 600</b>	<b>12 600</b>	<b>10 900</b>	<b>10 400</b> <sup>E</sup>
Ne gagnant pas un revenu d'emploi	F	8 500	8 700	8 700	7 700	7 600	10 400	8 100	9 200	5 700 <sup>E</sup>
Gagnant un revenu d'emploi	19 600	27 200	23 900	17 400	22 600	24 700	29 200	22 800	19 300	16 900

Tableau 3-3

## Revenu total médian selon certains types de famille — Île-du-Prince-Édouard

	1995	1996	1997	1998	1999	2000	2001	2002	2003	2004
	en dollars constants 2004									
<b>Médian</b>										
<b>Familles économiques, deux personnes ou plus</b>	<b>50 300</b>	<b>49 400</b>	<b>47 400</b>	<b>48 600</b>	<b>47 700</b>	<b>49 000</b>	<b>50 300</b>	<b>50 500</b>	<b>52 400</b>	<b>51 700</b>
<b>Familles de personnes âgées</b>	<b>31 200</b>	<b>32 700</b>	<b>29 000</b>	<b>29 600</b>	<b>28 500</b>	<b>28 500</b>	<b>28 200</b>	<b>28 800</b>	<b>30 400</b>	<b>30 500</b>
Couples mariés	27 900	34 600	32 300	31 000	28 500	29 100	28 400	30 000	30 900	34 600
Autres familles	38 300	F	21 800	F	31 500	27 500	23 100	F	F	F
<b>Familles autres que de personnes âgées</b>	<b>53 200</b>	<b>51 400</b>	<b>51 900</b>	<b>53 200</b>	<b>52 400</b>	<b>53 100</b>	<b>54 600</b>	<b>53 200</b>	<b>55 800</b>	<b>53 800</b>
<b>Couples mariés</b>	<b>50 400</b>	<b>45 500</b>	<b>50 100</b>	<b>46 800</b>	<b>46 100</b>	<b>46 000</b>	<b>48 900</b>	<b>49 600</b>	<b>53 300</b>	<b>52 000</b>
Aucune personne gagnant un revenu d'emploi	F	F	F	F	F	F	F	F	F	F
Une personne gagnant un revenu d'emploi	F	F	F	F	36 900	33 700	36 800	37 900	39 000	41 300
Deux personnes gagnant un revenu d'emploi	52 900	49 200	54 900	53 200	52 800	58 100	54 900	61 200	61 700	52 500
<b>Familles biparentales avec enfants</b>	<b>58 200</b>	<b>58 400</b>	<b>58 000</b>	<b>57 000</b>	<b>54 200</b>	<b>55 300</b>	<b>59 400</b>	<b>56 800</b>	<b>58 300</b>	<b>58 000</b>
Aucune personne gagnant un revenu d'emploi	F	F	F	F	F	F	F	F	F	F
Une personne gagnant un revenu d'emploi	41 800	40 900	F	F	34 000	F	F	F	F	F
Deux personnes gagnant un revenu d'emploi	56 300	57 500	54 800	55 700	50 200	55 700	59 400	53 600	54 200	55 200
Trois personnes ou plus gagnant un revenu d'emploi	65 500	66 900	67 100	71 400	82 800	73 000	70 400	73 300	72 400	72 400
<b>Couples mariés avec d'autres personnes apparentées</b>	<b>71 400</b>	<b>69 300</b>	<b>65 300</b>	<b>75 900</b>	<b>80 000</b>	<b>71 900</b>	<b>79 200</b>	<b>66 800</b>	<b>79 400</b>	<b>73 900</b>
<b>Familles monoparentales</b>	<b>23 000</b>	<b>26 600</b>	<b>21 100</b>	<b>27 600</b>	<b>24 700</b>	<b>31 900</b>	<b>25 600</b>	<b>25 800</b>	<b>27 500</b>	<b>29 200</b>
Homme à leur tête	F	F	F	F	F	F	F	F	F	F
Femme à leur tête	21 900	21 500	20 700	27 500	23 800	24 200	24 000	24 800	26 800	26 100
Aucune personne gagnant un revenu d'emploi	F	F	F	F	F	F	F	F	F	F
Une personne gagnant un revenu d'emploi	19 300	F	F	F	21 900	22 900	23 800	23 000	23 900	24 800
Deux personnes ou plus gagnant un revenu d'emploi	F	F	F	F	F	F	F	F	F	F
<b>Autres familles (autres que de personnes âgées)</b>	<b>48 100</b>	<b>46 500</b>	<b>41 000</b>	<b>51 400</b>	<b>58 400</b>	<b>44 600</b>	<b>51 800</b>	<b>54 000</b>	<b>54 200</b>	<b>53 400</b>
<b>Personnes seules</b>	<b>17 100</b>	<b>17 300</b>	<b>15 100</b>	<b>18 000</b>	<b>16 300</b>	<b>17 700</b>	<b>18 000</b>	<b>17 700</b>	<b>17 700</b>	<b>17 400</b>
<b>Personnes âgées, hommes</b>	<b>16 000</b>	<b>F</b>	<b>F</b>	<b>F</b>	<b>F</b>	<b>F</b>	<b>F</b>	<b>15 600</b>	<b>20 200</b>	<b>22 500<sup>E</sup></b>
Ne gagnant pas un revenu d'emploi	F	F	F	F	F	F	F	15 500	20 200	F
Gagnant un revenu d'emploi	F	F	F	F	F	F	F	F	F	F
<b>Personnes âgées, femmes</b>	<b>16 600</b>	<b>15 600</b>	<b>15 100</b>	<b>16 800</b>	<b>16 000</b>	<b>15 700</b>	<b>16 200</b>	<b>16 000</b>	<b>15 700</b>	<b>15 600</b>
Ne gagnant pas un revenu d'emploi	16 600	15 600	15 000	16 900	16 000	15 600	16 200	16 000	15 700	15 600
Gagnant un revenu d'emploi	F	F	F	F	F	F	F	F	F	F
<b>Autres que personnes âgées, hommes</b>	<b>21 300</b>	<b>18 900</b>	<b>18 400</b>	<b>22 100</b>	<b>20 400</b>	<b>20 800</b>	<b>22 600</b>	<b>22 000</b>	<b>23 000</b>	<b>17 800</b>
Ne gagnant pas un revenu d'emploi	F	F	F	F	F	F	F	F	F	F
Gagnant un revenu d'emploi	23 200	21 300	19 500	22 700	25 200	23 600	22 900	23 200	25 500	20 900
<b>Autres que personnes âgées, femmes</b>	<b>18 300</b>	<b>20 400</b>	<b>13 100</b>	<b>15 800</b>	<b>13 000</b>	<b>14 400</b>	<b>17 100</b>	<b>17 200</b>	<b>17 800</b>	<b>17 500<sup>E</sup></b>
Ne gagnant pas un revenu d'emploi	F	F	F	F	F	F	F	F	F	F
Gagnant un revenu d'emploi	18 300	20 500	16 300	18 100	16 300	19 000	19 600	19 200	20 600	23 700 <sup>E</sup>

Tableau 3-4

## Revenu total médian selon certains types de famille — Nouvelle-Écosse

	1995	1996	1997	1998	1999	2000	2001	2002	2003	2004
	en dollars constants 2004									
<b>Médian</b>										
<b>Familles économiques, deux personnes ou plus</b>	<b>48 400</b>	<b>48 100</b>	<b>47 000</b>	<b>50 600</b>	<b>52 000</b>	<b>53 100</b>	<b>54 000</b>	<b>54 800</b>	<b>54 000</b>	<b>55 000</b>
<b>Familles de personnes âgées</b>	<b>36 800</b>	<b>32 500</b>	<b>33 200</b>	<b>33 300</b>	<b>34 000</b>	<b>34 100</b>	<b>35 200</b>	<b>35 100</b>	<b>34 300</b>	<b>37 600</b>
Couples mariés	30 100	31 000	29 800	31 700	33 100	34 000	34 000	37 200	36 600	38 200
Autres familles	47 800	36 400	37 000	37 600	40 500	36 100	40 600	32 400	32 400	33 300
<b>Familles autres que de personnes âgées</b>	<b>50 400</b>	<b>51 500</b>	<b>51 200</b>	<b>52 900</b>	<b>55 900</b>	<b>56 600</b>	<b>57 800</b>	<b>59 200</b>	<b>57 700</b>	<b>60 100</b>
<b>Couples mariés</b>	<b>46 200</b>	<b>44 800</b>	<b>43 800</b>	<b>48 700</b>	<b>49 500</b>	<b>48 300</b>	<b>51 100</b>	<b>56 400</b>	<b>56 300</b>	<b>58 100</b>
Aucune personne gagnant un revenu d'emploi	27 300	29 600	22 200	16 300	19 400	29 500	24 200	30 200	25 900	41 200 <sup>E</sup>
Une personne gagnant un revenu d'emploi	37 400	39 900	33 900	41 900	41 600	40 800	43 200	47 700	48 800	52 800
Deux personnes gagnant un revenu d'emploi	58 400	53 800	52 600	59 600	59 200	62 300	62 900	60 300	61 400	62 400
<b>Familles biparentales avec enfants</b>	<b>58 200</b>	<b>60 900</b>	<b>58 700</b>	<b>61 800</b>	<b>64 900</b>	<b>63 400</b>	<b>64 300</b>	<b>65 600</b>	<b>66 700</b>	<b>66 900</b>
Aucune personne gagnant un revenu d'emploi	F	F	F	F	F	F	F	F	F	F
Une personne gagnant un revenu d'emploi	45 100	49 600	43 700	50 700	53 000	47 900	47 400	43 900	40 500	40 900
Deux personnes gagnant un revenu d'emploi	59 000	64 800	66 400	63 300	66 100	64 800	65 000	65 100	66 700	69 300
Trois personnes ou plus gagnant un revenu d'emploi	76 700	76 100	75 800	82 500	89 800	85 600	84 200	93 000	84 600	85 200
<b>Couples mariés avec d'autres personnes apparentées</b>	<b>62 400</b>	<b>74 200</b>	<b>72 100</b>	<b>68 100</b>	<b>82 400</b>	<b>78 800</b>	<b>81 600</b>	<b>83 800</b>	<b>80 200</b>	<b>86 300</b>
<b>Familles monoparentales</b>	<b>18 100</b>	<b>18 600</b>	<b>18 300</b>	<b>18 600</b>	<b>25 300</b>	<b>27 200</b>	<b>25 600</b>	<b>23 400</b>	<b>25 600</b>	<b>28 300</b>
Homme à leur tête	F	F	F	F	F	F	F	F	F	F
Femme à leur tête	17 700	18 500	18 200	17 900	25 300	25 100	25 000	24 000	25 600	28 300
Aucune personne gagnant un revenu d'emploi	14 800	18 000	18 100	16 300	F	F	F	F	F	F
Une personne gagnant un revenu d'emploi	18 700	21 500	19 300	19 200	25 600	30 700	26 700	26 100	26 400	26 300
Deux personnes ou plus gagnant un revenu d'emploi	F	F	F	F	F	F	F	F	F	F
<b>Autres familles (autres que de personnes âgées)</b>	<b>38 200</b>	<b>40 400</b>	<b>40 800</b>	<b>39 100</b>	<b>38 600</b>	<b>49 900</b>	<b>50 300</b>	<b>51 700</b>	<b>46 800</b>	<b>46 800</b>
<b>Personnes seules</b>	<b>16 500</b>	<b>16 800</b>	<b>16 900</b>	<b>16 700</b>	<b>17 300</b>	<b>17 800</b>	<b>18 700</b>	<b>20 100</b>	<b>20 700</b>	<b>20 100</b>
<b>Personnes âgées, hommes</b>	<b>20 800</b>	<b>19 700</b>	<b>19 100</b>	<b>20 100</b>	<b>20 100</b>	<b>19 200</b>	<b>20 000</b>	<b>19 700</b>	<b>19 300</b>	<b>21 600<sup>E</sup></b>
Ne gagnant pas un revenu d'emploi	20 100	18 400	18 600	19 400	20 100	18 800	20 000	19 100	17 900	21 600 <sup>E</sup>
Gagnant un revenu d'emploi	F	F	F	F	F	F	F	F	F	F
<b>Personnes âgées, femmes</b>	<b>16 200</b>	<b>15 500</b>	<b>15 400</b>	<b>15 500</b>	<b>16 100</b>	<b>15 900</b>	<b>17 500</b>	<b>17 600</b>	<b>17 700</b>	<b>17 800</b>
Ne gagnant pas un revenu d'emploi	16 100	15 100	15 200	15 000	16 000	15 800	16 800	17 100	17 200	17 700
Gagnant un revenu d'emploi	F	F	F	F	F	F	F	F	F	F
<b>Autres que personnes âgées, hommes</b>	<b>16 000</b>	<b>21 500</b>	<b>19 200</b>	<b>21 900</b>	<b>21 100</b>	<b>21 200</b>	<b>21 100</b>	<b>22 900</b>	<b>26 800</b>	<b>25 400</b>
Ne gagnant pas un revenu d'emploi	10 000	6 200	13 800	13 400	9 300	9 200	9 600	8 700	8 400	8 100 <sup>E</sup>
Gagnant un revenu d'emploi	18 000	23 000	21 500	23 300	25 400	23 700	25 400	29 800	31 300	29 900
<b>Autres que personnes âgées, femmes</b>	<b>15 500</b>	<b>13 800</b>	<b>12 400</b>	<b>14 100</b>	<b>14 000</b>	<b>16 800</b>	<b>17 600</b>	<b>20 600</b>	<b>18 600</b>	<b>19 200</b>
Ne gagnant pas un revenu d'emploi	10 700	7 800	9 700	10 000	7 200	8 600	9 200	8 800	9 100	9 100
Gagnant un revenu d'emploi	18 400	19 200	16 900	15 000	20 900	22 000	23 700	24 400	24 500	21 300

Tableau 3-5

## Revenu total médian selon certains types de famille — Nouveau-Brunswick

	1995	1996	1997	1998	1999	2000	2001	2002	2003	2004
	en dollars constants 2004									
<b>Médian</b>										
<b>Familles économiques, deux personnes ou plus</b>	<b>47 100</b>	<b>48 800</b>	<b>46 800</b>	<b>49 100</b>	<b>51 300</b>	<b>50 900</b>	<b>52 500</b>	<b>52 900</b>	<b>52 400</b>	<b>53 500</b>
<b>Familles de personnes âgées</b>	<b>32 300</b>	<b>32 600</b>	<b>30 800</b>	<b>32 500</b>	<b>32 500</b>	<b>33 700</b>	<b>34 200</b>	<b>33 300</b>	<b>36 400</b>	<b>39 100</b>
Couples mariés	29 700	30 800	29 800	32 500	32 100	32 400	33 400	31 700	35 100	37 000
Autres familles	37 000	36 000	35 200	32 500	32 700	35 400	38 400	45 700	47 000	47 600
<b>Familles autres que de personnes âgées</b>	<b>50 500</b>	<b>53 400</b>	<b>50 500</b>	<b>52 400</b>	<b>54 200</b>	<b>54 600</b>	<b>56 000</b>	<b>55 100</b>	<b>54 800</b>	<b>56 100</b>
<b>Couples mariés</b>	<b>43 800</b>	<b>47 500</b>	<b>45 600</b>	<b>45 800</b>	<b>52 600</b>	<b>50 900</b>	<b>51 300</b>	<b>52 900</b>	<b>49 000</b>	<b>53 200</b>
Aucune personne gagnant un revenu d'emploi	22 100	22 900	21 600	23 300	19 500	19 500	36 900	25 300	27 400	31 300 <sup>E</sup>
Une personne gagnant un revenu d'emploi	38 300	36 600	39 400	45 000	45 800	42 000	40 800	44 800	44 100	44 300
Deux personnes gagnant un revenu d'emploi	52 600	58 100	53 800	56 200	59 500	59 300	57 800	60 100	57 600	59 500
<b>Familles biparentales avec enfants</b>	<b>58 100</b>	<b>57 500</b>	<b>57 000</b>	<b>59 000</b>	<b>59 000</b>	<b>60 500</b>	<b>61 200</b>	<b>63 100</b>	<b>63 300</b>	<b>62 700</b>
Aucune personne gagnant un revenu d'emploi	15 600	F	F	F	F	F	F	F	F	F
Une personne gagnant un revenu d'emploi	42 900	41 300	39 200	46 600	48 800	43 300	45 700	48 000	36 700	39 300
Deux personnes gagnant un revenu d'emploi	59 400	59 100	59 800	63 100	59 000	61 300	60 300	63 300	62 100	61 100
Trois personnes ou plus gagnant un revenu d'emploi	71 900	76 100	74 900	70 300	77 700	77 100	76 000	80 300	78 400	83 500
<b>Couples mariés avec d'autres personnes apparentées</b>	<b>64 500</b>	<b>71 200</b>	<b>71 300</b>	<b>72 800</b>	<b>78 500</b>	<b>78 700</b>	<b>82 200</b>	<b>77 700</b>	<b>72 600</b>	<b>78 000</b>
<b>Familles monoparentales</b>	<b>17 300</b>	<b>16 800</b>	<b>16 500</b>	<b>19 500</b>	<b>21 800</b>	<b>22 800</b>	<b>19 700</b>	<b>26 300</b>	<b>23 700</b>	<b>24 100</b>
Homme à leur tête	F	F	F	F	F	F	F	F	F	F
Femme à leur tête	16 900	16 300	15 800	17 100	19 700	20 800	18 300	22 900	21 500	23 100
Aucune personne gagnant un revenu d'emploi	14 700	14 100	14 200	13 400	15 800	F	15 800	F	F	F
Une personne gagnant un revenu d'emploi	17 800	19 200	22 400	22 800	22 700	22 100	23 300	27 000	25 200	23 800
Deux personnes ou plus gagnant un revenu d'emploi	F	F	F	F	F	F	40 000	F	F	F
<b>Autres familles (autres que de personnes âgées)</b>	<b>42 100</b>	<b>39 900</b>	<b>35 200</b>	<b>38 300</b>	<b>44 000</b>	<b>44 800</b>	<b>47 400</b>	<b>41 900</b>	<b>44 400</b>	<b>47 400</b>
<b>Personnes seules</b>	<b>18 300</b>	<b>16 800</b>	<b>16 600</b>	<b>17 100</b>	<b>17 600</b>	<b>17 300</b>	<b>18 100</b>	<b>17 100</b>	<b>18 100</b>	<b>19 000</b>
<b>Personnes âgées, hommes</b>	<b>17 400</b>	<b>17 000</b>	<b>23 300</b>	<b>20 300</b>	<b>19 200</b>	<b>19 500</b>	<b>19 500</b>	<b>17 800</b>	<b>16 700</b>	<b>17 600</b>
Ne gagnant pas un revenu d'emploi	16 700	16 600	22 000	19 500	19 100	19 200	19 400	17 500	16 500	16 500
Gagnant un revenu d'emploi	F	F	F	F	F	F	F	F	F	F
<b>Personnes âgées, femmes</b>	<b>17 300</b>	<b>16 000</b>	<b>15 800</b>	<b>15 800</b>	<b>16 100</b>	<b>16 300</b>	<b>17 000</b>	<b>16 600</b>	<b>16 600</b>	<b>17 000</b>
Ne gagnant pas un revenu d'emploi	17 200	16 000	15 800	16 000	16 100	16 300	17 000	16 300	16 400	16 700
Gagnant un revenu d'emploi	F	F	F	F	F	F	F	F	F	F
<b>Autres que personnes âgées, hommes</b>	<b>23 700</b>	<b>20 600</b>	<b>17 400</b>	<b>18 200</b>	<b>21 600</b>	<b>19 200</b>	<b>20 900</b>	<b>18 100</b>	<b>23 100</b>	<b>22 000</b>
Ne gagnant pas un revenu d'emploi	8 000	7 100	6 900	F	8 200	6 800	7 500	F	F	7 000
Gagnant un revenu d'emploi	26 800	25 400	23 200	21 700	30 100	27 300	25 900	23 300	28 200	26 700
<b>Autres que personnes âgées, femmes</b>	<b>17 000</b>	<b>15 500</b>	<b>15 100</b>	<b>18 200</b>	<b>19 100</b>	<b>15 900</b>	<b>16 800</b>	<b>16 700</b>	<b>18 100</b>	<b>18 500</b>
Ne gagnant pas un revenu d'emploi	9 500	7 900	8 500	9 500	F	F	F	6 800	6 100	6 300 <sup>E</sup>
Gagnant un revenu d'emploi	22 100	20 400	19 600	25 900	22 800	18 800	19 200	21 100	20 700	20 400

Tableau 3-6

## Revenu total médian selon certains types de famille — Québec

	1995	1996	1997	1998	1999	2000	2001	2002	2003	2004
	en dollars constants 2004									
<b>Médian</b>										
<b>Familles économiques, deux personnes ou plus</b>	<b>50 900</b>	<b>50 600</b>	<b>51 200</b>	<b>52 300</b>	<b>54 000</b>	<b>55 000</b>	<b>54 900</b>	<b>55 300</b>	<b>54 900</b>	<b>55 900</b>
<b>Familles de personnes âgées</b>	<b>34 000</b>	<b>33 000</b>	<b>32 600</b>	<b>32 900</b>	<b>36 300</b>	<b>36 100</b>	<b>36 800</b>	<b>35 300</b>	<b>35 600</b>	<b>35 400</b>
Couples mariés	28 900	33 000	32 700	32 600	35 700	36 100	36 800	34 600	35 000	35 300
Autres familles	45 000	33 200	31 900	34 800	38 500	36 100	37 300	36 600	38 400	37 400
<b>Familles autres que de personnes âgées</b>	<b>54 700</b>	<b>54 600</b>	<b>55 000</b>	<b>56 400</b>	<b>58 200</b>	<b>58 900</b>	<b>59 600</b>	<b>58 700</b>	<b>59 400</b>	<b>59 300</b>
<b>Couples mariés</b>	<b>50 000</b>	<b>48 800</b>	<b>51 100</b>	<b>51 100</b>	<b>53 700</b>	<b>55 900</b>	<b>56 900</b>	<b>55 500</b>	<b>56 400</b>	<b>57 300</b>
Aucune personne gagnant un revenu d'emploi	18 400	22 800	21 700	22 600	20 000	24 300	24 600	26 700	22 400	21 500 <sup>E</sup>
Une personne gagnant un revenu d'emploi	38 600	40 800	39 400	41 800	48 100	47 200	50 600	46 900	49 100	51 200
Deux personnes gagnant un revenu d'emploi	59 800	63 000	60 400	59 700	61 600	64 200	63 300	63 800	63 700	64 300
<b>Familles biparentales avec enfants</b>	<b>60 500</b>	<b>62 200</b>	<b>63 100</b>	<b>64 800</b>	<b>64 900</b>	<b>67 400</b>	<b>67 200</b>	<b>67 100</b>	<b>69 800</b>	<b>68 700</b>
Aucune personne gagnant un revenu d'emploi	17 700	19 200	21 000	19 600	18 600	17 600	19 000	F	F	F
Une personne gagnant un revenu d'emploi	43 500	42 100	39 100	42 100	41 700	40 000	41 400	43 500	46 000	41 800
Deux personnes gagnant un revenu d'emploi	67 200	69 800	69 100	70 000	68 500	69 600	70 500	70 400	72 800	72 100
Trois personnes ou plus gagnant un revenu d'emploi	76 300	72 700	82 100	83 800	86 900	94 600	92 600	87 700	80 500	85 800
<b>Couples mariés avec d'autres personnes apparentées</b>	<b>75 600</b>	<b>73 900</b>	<b>73 500</b>	<b>80 300</b>	<b>82 300</b>	<b>82 700</b>	<b>84 200</b>	<b>82 400</b>	<b>86 800</b>	<b>86 700</b>
<b>Familles monoparentales</b>	<b>26 200</b>	<b>28 300</b>	<b>24 100</b>	<b>26 300</b>	<b>28 200</b>	<b>30 800</b>	<b>31 400</b>	<b>29 800</b>	<b>30 500</b>	<b>32 900</b>
Homme à leur tête	36 300	42 200	43 400	41 800	41 200	42 200	44 400	47 600	42 800	44 600
Femme à leur tête	22 500	22 600	20 600	24 500	24 900	27 200	29 100	26 900	28 400	31 600
Aucune personne gagnant un revenu d'emploi	16 400	15 200	14 700	15 000	14 900	14 400	15 000	15 900	15 800	16 000
Une personne gagnant un revenu d'emploi	34 800	34 400	29 500	33 000	30 100	31 200	31 400	27 400	28 500	32 300
Deux personnes ou plus gagnant un revenu d'emploi	43 900	41 500	41 400	38 200	41 800	43 100	46 400	39 400	44 600	44 100
<b>Autres familles (autres que de personnes âgées)</b>	<b>41 500</b>	<b>44 900</b>	<b>45 400</b>	<b>43 800</b>	<b>49 500</b>	<b>46 900</b>	<b>49 000</b>	<b>50 600</b>	<b>46 100</b>	<b>48 800</b>
<b>Personnes seules</b>	<b>17 300</b>	<b>17 600</b>	<b>17 100</b>	<b>18 100</b>	<b>18 900</b>	<b>19 600</b>	<b>20 600</b>	<b>23 300</b>	<b>22 800</b>	<b>23 200</b>
<b>Personnes âgées, hommes</b>	<b>18 400</b>	<b>15 800</b>	<b>17 100</b>	<b>17 300</b>	<b>17 400</b>	<b>17 600</b>	<b>17 300</b>	<b>20 200</b>	<b>19 800</b>	<b>20 000</b>
Ne gagnant pas un revenu d'emploi	17 900	15 600	15 800	16 000	16 200	16 700	16 200	19 500	19 000	19 100
Gagnant un revenu d'emploi	F	F	F	43 400	F	26 000	F	F	F	29 500
<b>Personnes âgées, femmes</b>	<b>16 200</b>	<b>16 000</b>	<b>16 100</b>	<b>16 200</b>	<b>15 800</b>	<b>15 900</b>	<b>16 600</b>	<b>16 900</b>	<b>17 100</b>	<b>17 400</b>
Ne gagnant pas un revenu d'emploi	16 000	16 000	15 900	15 900	15 700	15 900	16 500	16 500	16 400	16 800
Gagnant un revenu d'emploi	F	F	F	F	F	F	F	F	30 300	36 200
<b>Autres que personnes âgées, hommes</b>	<b>18 300</b>	<b>21 600</b>	<b>19 800</b>	<b>21 300</b>	<b>25 200</b>	<b>26 800</b>	<b>27 100</b>	<b>28 300</b>	<b>27 200</b>	<b>27 500</b>
Ne gagnant pas un revenu d'emploi	8 900	9 700	8 500	9 700	10 100	10 000	10 000	8 200	9 800	9 800
Gagnant un revenu d'emploi	26 800	30 900	26 600	28 800	29 400	30 300	29 700	31 400	30 900	30 400
<b>Autres que personnes âgées, femmes</b>	<b>18 200</b>	<b>16 900</b>	<b>16 600</b>	<b>18 100</b>	<b>19 400</b>	<b>19 200</b>	<b>18 600</b>	<b>22 000</b>	<b>23 400</b>	<b>24 300</b>
Ne gagnant pas un revenu d'emploi	10 100	9 000	9 800	10 000	10 000	9 600	9 900	9 900	9 800	9 800
Gagnant un revenu d'emploi	26 900	27 500	28 900	28 200	29 500	25 400	25 500	27 400	28 500	29 100

Tableau 3-7

## Revenu total médian selon certains types de famille — Ontario

	1995	1996	1997	1998	1999	2000	2001	2002	2003	2004
	en dollars constants 2004									
<b>Médian</b>										
<b>Familles économiques, deux personnes ou plus</b>	<b>62 100</b>	<b>63 600</b>	<b>62 600</b>	<b>64 700</b>	<b>67 600</b>	<b>69 300</b>	<b>69 200</b>	<b>69 700</b>	<b>69 100</b>	<b>70 000</b>
<b>Familles de personnes âgées</b>	<b>44 500</b>	<b>41 500</b>	<b>39 700</b>	<b>40 600</b>	<b>42 100</b>	<b>43 800</b>	<b>43 800</b>	<b>47 500</b>	<b>46 800</b>	<b>45 900</b>
Couples mariés	41 500	40 100	38 500	39 700	41 200	41 900	42 200	45 700	45 200	45 800
Autres familles	59 900	43 600	42 000	44 200	47 800	50 600	53 800	57 300	53 300	49 500
<b>Familles autres que de personnes âgées</b>	<b>66 200</b>	<b>67 000</b>	<b>66 800</b>	<b>69 900</b>	<b>72 300</b>	<b>73 800</b>	<b>73 900</b>	<b>74 100</b>	<b>73 700</b>	<b>75 400</b>
<b>Couples mariés</b>	<b>59 000</b>	<b>63 600</b>	<b>65 000</b>	<b>65 600</b>	<b>66 700</b>	<b>67 700</b>	<b>69 300</b>	<b>70 000</b>	<b>69 600</b>	<b>69 200</b>
Aucune personne gagnant un revenu d'emploi	27 900	35 000	33 600	32 400	36 400	33 900	38 200	32 300	38 800	33 000 <sup>E</sup>
Une personne gagnant un revenu d'emploi	46 600	50 400	50 000	52 600	52 600	53 200	50 800	49 400	50 100	54 100
Deux personnes gagnant un revenu d'emploi	72 300	75 100	72 300	76 900	77 300	76 400	77 100	79 600	78 800	77 300
<b>Familles biparentales avec enfants</b>	<b>72 300</b>	<b>71 600</b>	<b>73 300</b>	<b>77 500</b>	<b>79 200</b>	<b>80 700</b>	<b>79 600</b>	<b>80 400</b>	<b>81 000</b>	<b>82 800</b>
Aucune personne gagnant un revenu d'emploi	23 100	22 600	24 300	26 100	25 200	23 200	26 200	26 400	20 600	F
Une personne gagnant un revenu d'emploi	49 700	53 200	52 900	58 400	53 300	53 700	52 900	53 800	54 500	55 700
Deux personnes gagnant un revenu d'emploi	75 800	74 600	75 700	80 000	80 800	81 600	79 700	80 600	81 600	83 400
Trois personnes ou plus gagnant un revenu d'emploi	91 700	93 500	91 800	89 600	98 900	97 500	99 100	104 500	100 200	105 100
<b>Couples mariés avec d'autres personnes apparentées</b>	<b>90 800</b>	<b>97 300</b>	<b>91 500</b>	<b>99 300</b>	<b>105 500</b>	<b>102 800</b>	<b>104 300</b>	<b>96 900</b>	<b>94 200</b>	<b>101 400</b>
<b>Familles monoparentales</b>	<b>24 900</b>	<b>23 400</b>	<b>25 400</b>	<b>27 800</b>	<b>31 800</b>	<b>35 300</b>	<b>37 000</b>	<b>31 200</b>	<b>31 600</b>	<b>30 500</b>
Homme à leur tête	33 000	50 700	38 200	46 500	45 800	56 300	46 600	44 300	43 400	43 700
Femme à leur tête	24 200	22 000	23 700	26 300	29 600	33 100	34 200	28 500	28 900	29 700
Aucune personne gagnant un revenu d'emploi	18 200	18 100	16 900	16 200	17 600	16 200	17 400	16 000	15 300	17 200
Une personne gagnant un revenu d'emploi	28 800	28 200	31 800	30 500	32 100	33 800	34 600	28 100	29 200	29 800
Deux personnes ou plus gagnant un revenu d'emploi	51 100	42 900	43 900	48 400	51 600	52 200	56 900	46 500	54 700	50 400
<b>Autres familles (autres que de personnes âgées)</b>	<b>53 300</b>	<b>60 400</b>	<b>57 100</b>	<b>59 700</b>	<b>61 900</b>	<b>60 500</b>	<b>64 300</b>	<b>64 800</b>	<b>62 200</b>	<b>66 600</b>
<b>Personnes seules</b>	<b>22 500</b>	<b>21 000</b>	<b>21 500</b>	<b>23 000</b>	<b>23 600</b>	<b>24 000</b>	<b>25 400</b>	<b>25 700</b>	<b>25 700</b>	<b>25 300</b>
<b>Personnes âgées, hommes</b>	<b>24 300</b>	<b>25 400</b>	<b>23 500</b>	<b>22 600</b>	<b>21 800</b>	<b>21 600</b>	<b>24 400</b>	<b>23 600</b>	<b>24 500</b>	<b>25 000</b>
Ne gagnant pas un revenu d'emploi	23 500	23 700	22 000	21 500	20 500	19 300	21 300	21 000	20 800	24 100
Gagnant un revenu d'emploi	F 39 900	38 400	F 30 200	31 700	36 600	34 500	32 200	32 300	32 300	32 300
<b>Personnes âgées, femmes</b>	<b>17 600</b>	<b>19 200</b>	<b>19 400</b>	<b>19 800</b>	<b>20 100</b>	<b>19 800</b>	<b>21 000</b>	<b>21 500</b>	<b>21 300</b>	<b>22 200</b>
Ne gagnant pas un revenu d'emploi	17 500	18 900	18 900	19 600	19 500	19 300	20 700	21 300	20 200	20 700
Gagnant un revenu d'emploi	24 300	32 200	36 200	24 800	30 800	29 400	30 100	24 200	28 400	30 000
<b>Autres que personnes âgées, hommes</b>	<b>28 300</b>	<b>23 900</b>	<b>25 800</b>	<b>28 000</b>	<b>29 700</b>	<b>32 000</b>	<b>31 700</b>	<b>31 200</b>	<b>31 900</b>	<b>30 600</b>
Ne gagnant pas un revenu d'emploi	12 000	10 300	12 200	9 500	9 900	10 400	12 400	11 400	11 400	10 500
Gagnant un revenu d'emploi	33 900	30 000	32 500	35 000	35 400	36 500	36 700	34 100	36 400	35 200
<b>Autres que personnes âgées, femmes</b>	<b>24 100</b>	<b>20 100</b>	<b>20 600</b>	<b>22 500</b>	<b>22 800</b>	<b>22 200</b>	<b>24 700</b>	<b>26 700</b>	<b>25 200</b>	<b>23 700</b>
Ne gagnant pas un revenu d'emploi	12 500	10 400	11 100	10 400	9 300	9 300	11 100	9 400	11 400	10 900
Gagnant un revenu d'emploi	31 100	27 800	28 000	30 200	28 200	30 700	31 600	33 300	30 300	29 500



Tableau 3-8

## Revenu total médian selon certains types de famille — Manitoba

	1995	1996	1997	1998	1999	2000	2001	2002	2003	2004
	en dollars constants 2004									
<b>Médian</b>										
<b>Familles économiques, deux personnes ou plus</b>	<b>54 300</b>	<b>52 700</b>	<b>52 800</b>	<b>55 100</b>	<b>55 700</b>	<b>56 000</b>	<b>57 400</b>	<b>57 800</b>	<b>58 200</b>	<b>59 800</b>
<b>Familles de personnes âgées</b>	<b>37 300</b>	<b>34 900</b>	<b>34 500</b>	<b>34 400</b>	<b>36 900</b>	<b>37 700</b>	<b>40 300</b>	<b>38 200</b>	<b>40 900</b>	<b>41 000</b>
Couples mariés	35 600	33 800	31 700	33 500	36 100	37 700	38 400	37 800	40 800	40 600
Autres familles	53 600	46 000	36 500	36 100	49 200	43 100	47 800	42 100	41 300	51 100 <sup>E</sup>
<b>Familles autres que de personnes âgées</b>	<b>58 700</b>	<b>56 800</b>	<b>57 800</b>	<b>58 800</b>	<b>59 200</b>	<b>60 300</b>	<b>61 000</b>	<b>62 200</b>	<b>62 900</b>	<b>63 900</b>
<b>Couples mariés</b>	<b>56 000</b>	<b>57 200</b>	<b>57 000</b>	<b>57 200</b>	<b>57 700</b>	<b>57 700</b>	<b>57 700</b>	<b>57 400</b>	<b>58 200</b>	<b>61 400</b>
Aucune personne gagnant un revenu d'emploi	31 600	F	F	F	F	F	F	F	F	F
Une personne gagnant un revenu d'emploi	49 700	41 400	40 900	43 200	48 100	46 200	43 500	48 500	47 300	48 800
Deux personnes gagnant un revenu d'emploi	63 600	62 800	62 600	62 600	62 600	62 000	63 000	63 300	63 600	65 900
<b>Familles biparentales avec enfants</b>	<b>60 400</b>	<b>59 600</b>	<b>62 200</b>	<b>63 800</b>	<b>64 100</b>	<b>65 400</b>	<b>67 700</b>	<b>66 400</b>	<b>66 200</b>	<b>67 700</b>
Aucune personne gagnant un revenu d'emploi	F	F	F	F	F	F	F	F	F	F
Une personne gagnant un revenu d'emploi	42 000	45 500	34 600	42 000	38 300	44 200	43 300	38 200	40 500	42 200
Deux personnes gagnant un revenu d'emploi	61 400	61 000	64 100	61 600	61 900	62 600	64 200	65 800	65 500	66 500
Trois personnes ou plus gagnant un revenu d'emploi	77 400	78 400	76 500	85 500	85 500	84 800	84 900	74 300	79 700	88 700
<b>Couples mariés avec d'autres personnes apparentées</b>	<b>86 700</b>	<b>86 800</b>	<b>83 400</b>	<b>91 400</b>	<b>88 200</b>	<b>92 900</b>	<b>93 800</b>	<b>103 500</b>	<b>98 600</b>	<b>98 300</b>
<b>Familles monoparentales</b>	<b>26 000</b>	<b>22 000</b>	<b>21 000</b>	<b>22 200</b>	<b>23 400</b>	<b>25 900</b>	<b>25 000</b>	<b>29 600</b>	<b>31 600</b>	<b>32 900</b>
Homme à leur tête	F	33 000	F	35 200	F	F	F	34 400	F	F
Femme à leur tête	24 000	20 400	20 100	21 800	21 200	23 700	24 500	28 100	30 400	32 200
Aucune personne gagnant un revenu d'emploi	17 500	15 000	F	F	14 200	F	F	F	F	F
Une personne gagnant un revenu d'emploi	26 000	23 200	21 600	21 800	24 100	25 900	24 000	28 700	29 400	31 400
Deux personnes ou plus gagnant un revenu d'emploi	F	F	F	F	F	F	F	53 300	F	F
<b>Autres familles (autres que de personnes âgées)</b>	<b>43 500</b>	<b>50 400</b>	<b>50 700</b>	<b>53 500</b>	<b>53 800</b>	<b>54 800</b>	<b>55 500</b>	<b>61 200</b>	<b>53 700</b>	<b>57 400</b>
<b>Personnes seules</b>	<b>18 600</b>	<b>18 300</b>	<b>18 900</b>	<b>19 100</b>	<b>19 800</b>	<b>20 500</b>	<b>20 900</b>	<b>23 200</b>	<b>22 100</b>	<b>22 400</b>
<b>Personnes âgées, hommes</b>	<b>18 700</b>	<b>17 800</b>	<b>18 600</b>	<b>19 100</b>	<b>21 200</b>	<b>20 200</b>	<b>20 000</b>	<b>21 000</b>	<b>20 400</b>	<b>20 500</b>
Ne gagnant pas un revenu d'emploi	18 700	18 200	18 600	16 600	21 200	19 700	19 200	19 800	19 800	19 500
Gagnant un revenu d'emploi	F	F	F	F	F	F	F	F	F	F
<b>Personnes âgées, femmes</b>	<b>18 300</b>	<b>17 900</b>	<b>17 200</b>	<b>17 500</b>	<b>17 800</b>	<b>18 000</b>	<b>18 200</b>	<b>18 000</b>	<b>18 300</b>	<b>18 400</b>
Ne gagnant pas un revenu d'emploi	18 100	17 700	16 900	17 100	17 600	17 600	17 900	17 900	18 100	18 300
Gagnant un revenu d'emploi	F	F	F	F	F	F	F	F	22 100	26 700
<b>Autres que personnes âgées, hommes</b>	<b>25 200</b>	<b>25 000</b>	<b>26 600</b>	<b>26 400</b>	<b>22 900</b>	<b>24 600</b>	<b>27 700</b>	<b>29 400</b>	<b>29 600</b>	<b>28 200</b>
Ne gagnant pas un revenu d'emploi	9 800	9 900	F	10 000	9 800	10 400	F	8 400	F	F
Gagnant un revenu d'emploi	29 700	28 300	30 800	29 800	30 400	28 300	29 800	33 000	31 000	31 400
<b>Autres que personnes âgées, femmes</b>	<b>15 900</b>	<b>15 500</b>	<b>16 800</b>	<b>17 000</b>	<b>21 400</b>	<b>20 300</b>	<b>21 500</b>	<b>24 300</b>	<b>22 300</b>	<b>21 100</b>
Ne gagnant pas un revenu d'emploi	10 500	9 900	9 500	9 400	9 400	11 200	10 900	9 500	9 300	9 100 <sup>E</sup>
Gagnant un revenu d'emploi	20 600	21 700	21 900	25 700	25 300	22 300	25 400	26 500	25 800	23 900

Tableau 3-9

Revenu total médian selon certains types de famille — Saskatchewan

	1995	1996	1997	1998	1999	2000	2001	2002	2003	2004
	en dollars constants 2004									
<b>Médian</b>										
<b>Familles économiques, deux personnes ou plus</b>	<b>50 600</b>	<b>50 600</b>	<b>51 500</b>	<b>51 500</b>	<b>54 100</b>	<b>54 400</b>	<b>56 300</b>	<b>57 000</b>	<b>56 900</b>	<b>55 900</b>
<b>Familles de personnes âgées</b>	<b>38 400</b>	<b>36 100</b>	<b>35 800</b>	<b>35 200</b>	<b>38 400</b>	<b>40 400</b>	<b>39 800</b>	<b>40 100</b>	<b>38 600</b>	<b>39 600</b>
Couples mariés	37 400	36 800	36 600	33 100	38 500	40 400	40 000	40 500	39 200	40 200
Autres familles	40 600	30 100	30 300	40 400	36 500	37 600	39 400	33 600	34 500	36 200
<b>Familles autres que de personnes âgées</b>	<b>54 600</b>	<b>55 500</b>	<b>55 900</b>	<b>56 300</b>	<b>58 500</b>	<b>59 800</b>	<b>61 700</b>	<b>61 200</b>	<b>61 500</b>	<b>60 400</b>
<b>Couples mariés</b>	<b>46 800</b>	<b>50 800</b>	<b>54 200</b>	<b>56 100</b>	<b>55 400</b>	<b>57 900</b>	<b>59 400</b>	<b>56 600</b>	<b>56 400</b>	<b>57 500</b>
Aucune personne gagnant un revenu d'emploi	F	F	F	F	F	F	F	F	F	F
Une personne gagnant un revenu d'emploi	39 700	40 700	33 500	40 200	46 000	43 900	51 300	37 400	41 300	47 200
Deux personnes gagnant un revenu d'emploi	53 800	59 400	59 000	61 800	59 700	62 900	64 200	62 000	62 100	61 700
<b>Familles biparentales avec enfants</b>	<b>61 400</b>	<b>63 700</b>	<b>62 900</b>	<b>62 600</b>	<b>65 100</b>	<b>65 300</b>	<b>67 500</b>	<b>69 400</b>	<b>69 400</b>	<b>67 300</b>
Aucune personne gagnant un revenu d'emploi	F	F	F	F	F	F	F	F	F	F
Une personne gagnant un revenu d'emploi	41 300	43 100	44 800	47 100	37 600	42 900	45 900	42 800	47 600	46 600
Deux personnes gagnant un revenu d'emploi	62 000	63 700	63 200	61 100	66 100	65 500	68 000	68 500	66 900	65 700
Trois personnes ou plus gagnant un revenu d'emploi	78 800	81 600	79 600	87 200	86 300	84 300	86 100	92 200	89 700	86 200
<b>Couples mariés avec d'autres personnes apparentées</b>	<b>80 500</b>	<b>73 700</b>	<b>76 700</b>	<b>71 100</b>	<b>85 600</b>	<b>78 200</b>	<b>86 700</b>	<b>93 700</b>	<b>97 700</b>	<b>98 400</b>
<b>Familles monoparentales</b>	<b>21 100</b>	<b>18 900</b>	<b>21 500</b>	<b>26 200</b>	<b>26 400</b>	<b>24 100</b>	<b>28 000</b>	<b>26 600</b>	<b>28 800</b>	<b>26 000</b>
Homme à leur tête	F	F	F	F	F	F	F	F	F	36 000 <sup>E</sup>
Femme à leur tête	20 700	18 800	20 200	24 000	26 400	21 700	27 200	24 800	26 600	25 200
Aucune personne gagnant un revenu d'emploi	17 200	13 300	F	F	13 700	F	F	16 900	F	F
Une personne gagnant un revenu d'emploi	22 600	22 600	22 000	23 000	26 400	27 500	27 600	26 500	28 700	27 800
Deux personnes ou plus gagnant un revenu d'emploi	F	F	F	F	F	F	F	F	41 600	F
<b>Autres familles (autres que de personnes âgées)</b>	<b>42 700</b>	<b>50 000</b>	<b>44 500</b>	<b>41 400</b>	<b>50 500</b>	<b>55 200</b>	<b>59 300</b>	<b>58 300</b>	<b>49 800</b>	<b>53 600</b>
<b>Personnes seules</b>	<b>18 400</b>	<b>18 200</b>	<b>18 700</b>	<b>18 400</b>	<b>18 500</b>	<b>19 300</b>	<b>21 300</b>	<b>20 400</b>	<b>20 700</b>	<b>19 500</b>
<b>Personnes âgées, hommes</b>	<b>20 300</b>	<b>18 100</b>	<b>17 600</b>	<b>19 600</b>	<b>21 300</b>	<b>24 800</b>	<b>26 100</b>	<b>25 600</b>	<b>24 700</b>	<b>20 300</b>
Ne gagnant pas un revenu d'emploi	19 100	17 000	16 500	19 500	20 700	24 200	25 000	21 900	22 000	19 500
Gagnant un revenu d'emploi	F	F	F	F	F	F	F	F	F	F
<b>Personnes âgées, femmes</b>	<b>16 300</b>	<b>17 200</b>	<b>17 700</b>	<b>17 100</b>	<b>17 400</b>	<b>17 200</b>	<b>18 400</b>	<b>17 700</b>	<b>17 800</b>	<b>17 800</b>
Ne gagnant pas un revenu d'emploi	16 000	17 100	17 100	17 000	17 400	17 200	18 500	17 400	17 500	17 600
Gagnant un revenu d'emploi	F	F	F	F	F	F	17 900	20 600	21 200	22 400 <sup>E</sup>
<b>Autres que personnes âgées, hommes</b>	<b>25 700</b>	<b>23 600</b>	<b>26 400</b>	<b>26 200</b>	<b>22 800</b>	<b>25 000</b>	<b>25 500</b>	<b>24 700</b>	<b>22 800</b>	<b>21 500</b>
Ne gagnant pas un revenu d'emploi	7 800	8 700	10 000	7 100	7 100	6 600	8 100	7 800	8 300	8 900
Gagnant un revenu d'emploi	31 000	30 000	33 000	32 600	28 400	31 100	31 500	28 400	27 900	25 300
<b>Autres que personnes âgées, femmes</b>	<b>16 400</b>	<b>12 300</b>	<b>12 800</b>	<b>13 200</b>	<b>16 100</b>	<b>18 800</b>	<b>16 500</b>	<b>18 200</b>	<b>21 900</b>	<b>17 500</b>
Ne gagnant pas un revenu d'emploi	11 800	8 400	7 900	6 600	6 300	6 800	8 300	9 700	9 500	7 900
Gagnant un revenu d'emploi	19 500	20 100	20 400	23 800	24 700	24 800	22 000	23 300	23 700	22 500

Tableau 3-10

## Revenu total médian selon certains types de famille — Alberta

	1995	1996	1997	1998	1999	2000	2001	2002	2003	2004
	en dollars constants 2004									
<b>Médian</b>										
<b>Familles économiques, deux personnes ou plus</b>	<b>57 200</b>	<b>58 300</b>	<b>62 300</b>	<b>64 200</b>	<b>62 700</b>	<b>65 000</b>	<b>70 400</b>	<b>69 000</b>	<b>68 900</b>	<b>71 700</b>
<b>Familles de personnes âgées</b>	<b>41 200</b>	<b>37 100</b>	<b>40 200</b>	<b>37 900</b>	<b>38 600</b>	<b>40 500</b>	<b>46 000</b>	<b>43 000</b>	<b>42 600</b>	<b>43 000</b>
Couples mariés	37 600	36 300	40 400	38 800	38 500	40 500	45 800	42 200	42 000	42 700
Autres familles	50 800	38 600	36 900	33 700	38 800	39 100	46 000	45 900	44 900	44 600
<b>Familles autres que de personnes âgées</b>	<b>60 700</b>	<b>61 600</b>	<b>65 600</b>	<b>68 000</b>	<b>67 100</b>	<b>68 700</b>	<b>74 300</b>	<b>73 500</b>	<b>74 500</b>	<b>76 900</b>
<b>Couples mariés</b>	<b>61 000</b>	<b>60 500</b>	<b>66 800</b>	<b>71 300</b>	<b>60 900</b>	<b>65 700</b>	<b>72 400</b>	<b>69 700</b>	<b>67 300</b>	<b>69 700</b>
Aucune personne gagnant un revenu d'emploi	F	F	F	F	F	F	F	F	F	F
Une personne gagnant un revenu d'emploi	43 500	41 100	54 200	48 800	48 800	49 600	53 500	66 400	55 300	51 900 <sup>E</sup>
Deux personnes gagnant un revenu d'emploi	65 800	69 200	72 800	79 200	71 500	70 800	77 400	75 500	74 500	74 800
<b>Familles biparentales avec enfants</b>	<b>64 200</b>	<b>64 000</b>	<b>68 400</b>	<b>70 900</b>	<b>72 200</b>	<b>73 500</b>	<b>77 400</b>	<b>78 100</b>	<b>79 700</b>	<b>84 600</b>
Aucune personne gagnant un revenu d'emploi	F	F	F	F	F	F	F	F	F	F
Une personne gagnant un revenu d'emploi	51 100	50 300	48 700	48 100	54 900	56 900	57 600	55 400	54 800	57 600
Deux personnes gagnant un revenu d'emploi	63 800	67 600	69 400	70 600	71 600	74 200	77 900	74 800	77 000	84 200
Trois personnes ou plus gagnant un revenu d'emploi	80 500	90 500	89 400	86 800	91 000	88 300	90 400	96 700	102 700	110 000
<b>Couples mariés avec d'autres personnes apparentées</b>	<b>81 900</b>	<b>82 800</b>	<b>83 200</b>	<b>92 000</b>	<b>98 700</b>	<b>102 300</b>	<b>106 200</b>	<b>108 100</b>	<b>107 100</b>	<b>108 000</b>
<b>Familles monoparentales</b>	<b>25 400</b>	<b>26 900</b>	<b>26 900</b>	<b>30 100</b>	<b>35 400</b>	<b>32 800</b>	<b>36 100</b>	<b>35 500</b>	<b>35 400</b>	<b>34 900</b>
Homme à leur tête	F	F	56 000	39 700	F	61 100	61 300	56 500	57 100	56 000 <sup>E</sup>
Femme à leur tête	24 500	25 500	23 000	27 100	30 800	27 700	33 800	31 200	30 300	31 500
Aucune personne gagnant un revenu d'emploi	F	F	F	F	F	F	F	F	F	F
Une personne gagnant un revenu d'emploi	24 200	28 800	26 100	27 100	28 100	27 700	33 800	34 900	34 200	30 600
Deux personnes ou plus gagnant un revenu d'emploi	F	F	F	38 900	44 700	F	F	F	F	F
<b>Autres familles (autres que de personnes âgées)</b>	<b>45 500</b>	<b>61 900</b>	<b>61 300</b>	<b>54 600</b>	<b>54 900</b>	<b>59 600</b>	<b>57 000</b>	<b>60 800</b>	<b>63 000</b>	<b>60 200</b>
<b>Personnes seules</b>	<b>22 500</b>	<b>19 800</b>	<b>19 500</b>	<b>20 800</b>	<b>21 200</b>	<b>23 500</b>	<b>23 800</b>	<b>24 100</b>	<b>23 100</b>	<b>25 400</b>
<b>Personnes âgées, hommes</b>	<b>22 800</b>	<b>19 600</b>	<b>20 100</b>	<b>22 200</b>	<b>20 500</b>	<b>20 800</b>	<b>21 200</b>	<b>23 800</b>	<b>24 300</b>	<b>21 900<sup>E</sup></b>
Ne gagnant pas un revenu d'emploi	22 800	19 100	18 200	18 300	19 600	19 400	21 200	23 500	23 200	20 800 <sup>E</sup>
Gagnant un revenu d'emploi	F	F	F	F	F	F	F	F	F	F
<b>Personnes âgées, femmes</b>	<b>18 600</b>	<b>18 700</b>	<b>18 700</b>	<b>18 800</b>	<b>19 400</b>	<b>19 800</b>	<b>20 200</b>	<b>20 000</b>	<b>20 200</b>	<b>21 400</b>
Ne gagnant pas un revenu d'emploi	18 400	18 400	18 700	18 800	19 200	19 500	19 900	19 600	19 800	20 600
Gagnant un revenu d'emploi	F	F	F	F	F	F	F	20 600	20 700	24 300 <sup>E</sup>
<b>Autres que personnes âgées, hommes</b>	<b>29 100</b>	<b>24 800</b>	<b>24 200</b>	<b>24 800</b>	<b>26 700</b>	<b>29 100</b>	<b>31 600</b>	<b>29 700</b>	<b>28 400</b>	<b>30 900</b>
Ne gagnant pas un revenu d'emploi	11 900	11 700	9 600	11 000	9 000	11 200	11 500	F	4 000	3 200 <sup>E</sup>
Gagnant un revenu d'emploi	33 400	28 600	28 000	27 900	30 300	32 800	33 400	31 900	33 800	34 100
<b>Autres que personnes âgées, femmes</b>	<b>20 800</b>	<b>15 700</b>	<b>14 100</b>	<b>17 100</b>	<b>17 200</b>	<b>17 200</b>	<b>20 100</b>	<b>20 100</b>	<b>18 200</b>	<b>20 300</b>
Ne gagnant pas un revenu d'emploi	11 900	10 300	10 700	11 800	11 500	10 000	11 500	11 000	10 700	10 500
Gagnant un revenu d'emploi	24 300	19 300	18 800	20 300	20 800	21 200	23 000	24 700	23 100	24 300

Tableau 3-11

## Revenu total médian selon certains types de famille — Colombie-Britannique

	1995	1996	1997	1998	1999	2000	2001	2002	2003	2004
	en dollars constants 2004									
<b>Médian</b>										
<b>Familles économiques, deux personnes ou plus</b>	<b>59 100</b>	<b>59 700</b>	<b>59 100</b>	<b>60 500</b>	<b>60 100</b>	<b>59 600</b>	<b>60 400</b>	<b>59 100</b>	<b>59 700</b>	<b>62 200</b>
<b>Familles de personnes âgées</b>	<b>44 300</b>	<b>40 700</b>	<b>43 400</b>	<b>43 800</b>	<b>44 400</b>	<b>46 700</b>	<b>43 300</b>	<b>39 400</b>	<b>41 500</b>	<b>44 200</b>
Couples mariés	42 300	41 900	42 400	44 100	44 100	45 500	43 500	39 900	43 100	44 700
Autres familles	55 800	37 800	51 100	42 600	44 400	49 300	41 700	38 500	40 000	42 100 <sup>E</sup>
<b>Familles autres que de personnes âgées</b>	<b>63 100</b>	<b>63 300</b>	<b>63 200</b>	<b>64 600</b>	<b>63 900</b>	<b>62 600</b>	<b>64 800</b>	<b>62 800</b>	<b>64 900</b>	<b>65 500</b>
<b>Couples mariés</b>	<b>61 800</b>	<b>63 300</b>	<b>61 100</b>	<b>60 300</b>	<b>62 600</b>	<b>61 700</b>	<b>63 300</b>	<b>60 200</b>	<b>65 600</b>	<b>66 700</b>
Aucune personne gagnant un revenu d'emploi	24 400	32 100	F	F	34 500	32 500	45 000	44 000	F	F
Une personne gagnant un revenu d'emploi	53 800	51 900	43 300	44 100	52 000	42 700	57 900	49 200	51 000	64 300
Deux personnes gagnant un revenu d'emploi	70 300	74 300	70 600	68 000	71 200	71 300	68 200	67 300	70 700	71 300
<b>Familles biparentales avec enfants</b>	<b>70 100</b>	<b>68 900</b>	<b>71 100</b>	<b>72 900</b>	<b>72 900</b>	<b>72 700</b>	<b>73 200</b>	<b>72 800</b>	<b>73 900</b>	<b>71 600</b>
Aucune personne gagnant un revenu d'emploi	F	F	F	F	F	F	F	F	F	F
Une personne gagnant un revenu d'emploi	50 500	48 200	47 100	51 000	53 700	50 800	46 200	47 300	43 600	46 100
Deux personnes gagnant un revenu d'emploi	72 800	71 800	71 200	75 900	73 900	77 200	75 500	75 100	76 000	76 700
Trois personnes ou plus gagnant un revenu d'emploi	90 500	94 500	94 700	96 000	96 800	99 700	98 300	93 900	96 700	97 100
<b>Couples mariés avec d'autres personnes apparentées</b>	<b>80 600</b>	<b>90 200</b>	<b>90 800</b>	<b>84 800</b>	<b>87 900</b>	<b>89 300</b>	<b>92 200</b>	<b>87 100</b>	<b>87 100</b>	<b>89 900</b>
<b>Familles monoparentales</b>	<b>25 400</b>	<b>20 500</b>	<b>21 000</b>	<b>21 900</b>	<b>25 600</b>	<b>31 300</b>	<b>27 200</b>	<b>26 600</b>	<b>24 800</b>	<b>24 600</b>
Homme à leur tête	F	47 500	F	F	45 600	47 700	34 900	35 900	41 600	F
Femme à leur tête	24 800	19 900	20 300	21 800	23 300	27 800	24 100	25 800	23 400	24 200
Aucune personne gagnant un revenu d'emploi	17 600	15 800	15 000	F	15 300	F	14 900	14 400	F	F
Une personne gagnant un revenu d'emploi	30 300	29 400	28 300	26 300	27 200	31 300	27 300	26 600	26 300	29 700
Deux personnes ou plus gagnant un revenu d'emploi	F	F	F	51 700	F	F	F	37 400	F	F
<b>Autres familles (autres que de personnes âgées)</b>	<b>50 800</b>	<b>61 900</b>	<b>56 800</b>	<b>62 800</b>	<b>59 100</b>	<b>54 600</b>	<b>58 600</b>	<b>51 200</b>	<b>49 100</b>	<b>49 700</b>
<b>Personnes seules</b>	<b>22 000</b>	<b>20 300</b>	<b>20 300</b>	<b>20 300</b>	<b>21 100</b>	<b>22 900</b>	<b>22 600</b>	<b>23 500</b>	<b>22 500</b>	<b>23 300</b>
<b>Personnes âgées, hommes</b>	<b>19 800</b>	<b>21 900</b>	<b>26 100</b>	<b>26 200</b>	<b>25 100</b>	<b>24 600</b>	<b>24 300</b>	<b>22 100</b>	<b>22 200</b>	<b>24 200</b>
Ne gagnant pas un revenu d'emploi	19 700	21 400	26 100	24 300	24 700	23 900	24 200	22 100	19 500	24 800
Gagnant un revenu d'emploi	F	F	F	F	F	F	F	F	27 600	F
<b>Personnes âgées, femmes</b>	<b>18 500</b>	<b>18 900</b>	<b>18 900</b>	<b>20 100</b>	<b>18 500</b>	<b>20 700</b>	<b>20 200</b>	<b>18 900</b>	<b>19 700</b>	<b>20 900</b>
Ne gagnant pas un revenu d'emploi	18 400	18 900	18 300	19 000	18 400	19 100	19 100	18 200	18 700	18 700
Gagnant un revenu d'emploi	F	F	F	F	F	27 200	F	F	30 800	35 000
<b>Autres que personnes âgées, hommes</b>	<b>24 300</b>	<b>23 300</b>	<b>23 500</b>	<b>25 500</b>	<b>26 500</b>	<b>27 800</b>	<b>27 000</b>	<b>29 900</b>	<b>25 800</b>	<b>26 800</b>
Ne gagnant pas un revenu d'emploi	8 800	9 600	7 800	9 700	8 300	9 300	9 200	9 300	9 700	9 700
Gagnant un revenu d'emploi	30 000	26 200	27 700	31 000	33 700	35 400	32 200	37 100	37 300	35 100
<b>Autres que personnes âgées, femmes</b>	<b>22 700</b>	<b>16 300</b>	<b>16 000</b>	<b>15 000</b>	<b>17 100</b>	<b>17 700</b>	<b>17 800</b>	<b>21 500</b>	<b>20 500</b>	<b>20 200<sup>E</sup></b>
Ne gagnant pas un revenu d'emploi	10 900	8 000	9 000	8 400	10 000	9 300	10 100	10 200	9 600	9 500
Gagnant un revenu d'emploi	26 500	28 600	21 200	19 500	19 900	22 700	26 600	26 500	26 000	26 700

Tableau 4

## Revenu total moyen selon la source de revenu, Canada

	1995	1996	1997	1998	1999	2000	2001	2002	2003	2004
en dollars constants 2004										
<b>Total - Familles économiques, 2 personnes ou plus et personnes seules</b>										
<b>Revenu total</b>	<b>53 600</b>	<b>53 400</b>	<b>54 300</b>	<b>56 100</b>	<b>57 600</b>	<b>59 200</b>	<b>60 100</b>	<b>60 100</b>	<b>59 900</b>	<b>61 000</b>
<b>Revenu du marché</b>	<b>51 000</b>	<b>50 500</b>	<b>51 700</b>	<b>53 500</b>	<b>54 900</b>	<b>56 600</b>	<b>57 100</b>	<b>56 900</b>	<b>56 600</b>	<b>57 500</b>
Gains	53 500	52 300	53 600	55 600	56 900	58 200	58 400	58 600	57 600	58 100
Traitements, salaires et commissions	51 500	51 800	52 400	54 600	55 000	56 300	56 400	56 300	55 800	56 200
Emploi autonome	24 500	16 800	18 900	18 500	21 900	22 200	22 200	24 900	22 500	22 400
Agricole	16 400	9 800	8 000	6 200	9 000	8 200	9 700	9 600	6 800	8 600 <sup>E</sup>
Non agricole	25 200	17 500	20 300	20 200	23 400	23 900	23 600	26 400	24 200	23 800
Revenu de placements	5 900	4 600	4 500	4 600	5 100	4 800	5 100	4 400	4 700	4 900
Revenu de retraite	17 000	17 400	17 800	18 500	18 700	19 100	19 800	20 400	20 400	20 800
Autre revenu	8 800	5 500	5 700	5 100	4 800	5 000	5 000	5 600	5 400	5 400
<b>Transferts gouvernementaux</b>	<b>8 700</b>	<b>8 800</b>	<b>8 700</b>	<b>8 800</b>	<b>8 400</b>	<b>8 100</b>	<b>8 400</b>	<b>8 700</b>	<b>8 600</b>	<b>8 600</b>
Sécurité de la vieillesse	9 300	9 200	9 300	9 300	9 100	9 000	8 800	8 700	8 800	8 900
RPC/RPQ	7 400	7 500	7 500	7 700	7 700	7 600	7 600	7 700	7 600	7 700
Prestations fiscales pour enfants <sup>1</sup>	2 100	1 900	2 000	2 300	2 400	2 400	2 500	2 500	2 600	2 500
Prestations d'assurance-emploi (AE) <sup>2</sup>	6 600	6 000	5 800	5 700	5 400	5 100	5 500	6 100	6 000	5 900
Indemnités pour accidents du travail <sup>3</sup>	9 300	6 300	6 600	6 100	6 100	5 900	6 600	7 300	7 100	7 100
Crédit pour la Taxe sur les produits et services (TPS) et la Taxe de vente harmonisée (TVH)	400	400	400	400	400	400	600	400	400	400
Crédits d'impôt provinciaux et territoriaux <sup>4</sup>	300	400	300	400	400	400	400	400	400	400
Assistance sociale	7 800	7 800	7 600	7 300	7 000	7 000	6 900	6 900	6 700	6 700
Autres transferts gouvernementaux	6 500	..	..	..	..	..	..	..	..	..
<b>Deux personnes ou plus</b>										
<b>Revenu total</b>	<b>65 600</b>	<b>65 800</b>	<b>67 200</b>	<b>69 700</b>	<b>71 200</b>	<b>73 800</b>	<b>75 000</b>	<b>74 800</b>	<b>74 300</b>	<b>76 100</b>
<b>Revenu du marché</b>	<b>60 700</b>	<b>60 500</b>	<b>62 100</b>	<b>64 500</b>	<b>66 000</b>	<b>68 600</b>	<b>69 100</b>	<b>68 800</b>	<b>68 300</b>	<b>69 900</b>
Gains	60 800	59 700	61 500	63 900	65 100	67 300	67 700	67 800	66 900	67 900
Traitements, salaires et commissions	57 900	58 600	59 400	62 200	62 200	64 500	64 700	64 500	64 200	64 900
Emploi autonome	24 800	17 100	19 700	19 400	22 500	22 600	23 100	25 600	22 900	23 500
Agricole	16 800	9 900	8 400	6 600	9 100	8 500	10 400	10 400	7 300	9 300 <sup>E</sup>
Non agricole	25 400	17 800	21 100	21 200	24 100	24 300	24 500	27 100	24 600	24 900
Revenu de placements	6 100	4 800	4 600	4 700	5 500	5 200	5 400	4 600	4 800	5 400
Revenu de retraite	19 200	19 700	19 800	20 900	21 200	21 600	22 200	22 800	22 500	23 300
Autre revenu	8 900	5 400	5 800	5 500	5 100	5 400	5 200	6 000	5 400	5 700
<b>Transferts gouvernementaux</b>	<b>9 500</b>	<b>9 600</b>	<b>9 500</b>	<b>9 600</b>	<b>9 300</b>	<b>8 800</b>	<b>9 300</b>	<b>9 400</b>	<b>9 500</b>	<b>9 500</b>
Sécurité de la vieillesse	10 400	10 300	10 500	10 500	10 100	9 900	9 900	9 700	9 900	10 100
RPC/RPQ	8 200	8 400	8 500	8 700	8 700	8 400	8 500	8 600	8 500	8 500
Prestations fiscales pour enfants <sup>1</sup>	2 100	1 900	2 000	2 300	2 400	2 400	2 500	2 500	2 600	2 500
Prestations d'assurance-emploi (AE) <sup>2</sup>	6 700	6 200	5 900	5 700	5 600	5 300	5 800	6 200	6 300	6 100
Indemnités pour accidents du travail <sup>3</sup>	9 000	6 500	6 800	6 200	6 100	6 100	6 700	7 400	7 100	7 000
Crédit pour la Taxe sur les produits et services (TPS) et la Taxe de vente harmonisée (TVH)	500	500	500	500	500	500	700	500	500	500
Crédits d'impôt provinciaux et territoriaux <sup>4</sup>	400	400	300	400	400	400	400	400	400	400
Assistance sociale	9 000	8 900	8 700	8 400	7 900	7 700	7 300	7 300	7 100	7 100
Autres transferts gouvernementaux	7 300	..	..	..	..	..	..	..	..	..
<b>Personnes seules</b>										
<b>Revenu total</b>	<b>27 600</b>	<b>27 000</b>	<b>26 900</b>	<b>27 600</b>	<b>29 300</b>	<b>29 300</b>	<b>30 100</b>	<b>30 800</b>	<b>31 400</b>	<b>31 200</b>
<b>Revenu du marché</b>	<b>26 600</b>	<b>25 800</b>	<b>25 800</b>	<b>26 500</b>	<b>28 500</b>	<b>28 300</b>	<b>29 000</b>	<b>29 500</b>	<b>30 200</b>	<b>30 000</b>
Gains	30 500	29 100	28 800	30 100	32 700	32 100	32 100	32 600	32 300	32 200
Traitements, salaires et commissions	30 300	29 700	29 300	30 600	32 900	31 900	32 000	32 200	31 900	32 200
Emploi autonome	22 900	14 900	14 900	13 800	18 200	20 000	17 600	21 500	20 600	17 400
Agricole	13 300	9 200	5 800	3 500	8 200	6 200	4 700	4 300	4 100	5 000 <sup>E</sup>
Non agricole	23 900	15 700	16 200	15 300	19 500	21 700	19 000	23 300	22 500	18 800
Revenu de placements	5 100	4 200	4 300	4 200	3 900	3 600	4 400	3 900	4 500	3 600
Revenu de retraite	12 400	12 300	13 300	13 300	13 200	13 500	14 500	15 500	16 100	15 800
Autre revenu	8 500	6 100	5 600	3 800	3 300	3 300	4 000	4 100	5 400	4 600
<b>Transferts gouvernementaux</b>	<b>7 100</b>	<b>7 000</b>	<b>7 000</b>	<b>7 100</b>	<b>6 700</b>	<b>6 500</b>	<b>6 700</b>	<b>7 100</b>	<b>6 800</b>	<b>6 700</b>
Sécurité de la vieillesse	7 800	7 700	7 700	7 600	7 600	7 600	7 300	7 200	7 200	7 100
RPC/RPQ	6 000	5 900	5 900	6 000	6 100	6 000	6 100	6 200	6 200	6 400

Voir les notes à la fin du tableau.

Tableau 4 – suite

Revenu total moyen selon la source de revenu, Canada

	1995	1996	1997	1998	1999	2000	2001	2002	2003	2004
Prestations fiscales pour enfants <sup>1</sup>	F	F	F	F	F	F	F	F	F	F
Prestations d'assurance-emploi (AE) <sup>2</sup>	6 000	5 200	5 600	5 400	4 600	4 600	4 500	5 600	4 800	4 800
Indemnités pour accidents du travail <sup>3</sup>	11 100	5 100	6 000	5 800	6 200	5 200	5 900	7 200	7 000	7 300
Crédit pour la Taxe sur les produits et services (TPS) et la Taxe de vente harmonisée (TVH)	300	300	300	300	300	300	400	300	300	300
Crédits d'impôt provinciaux et territoriaux <sup>4</sup>	300	400	300	400	400	300	300	300	300	300
Assistance sociale	5 800	5 700	5 800	5 600	5 700	5 900	6 200	6 200	5 900	6 000
Autres transferts gouvernementaux	5 000	..	..	..	..	..	..	..	..	..

1. Source : Division de la statistique du revenu, Statistique Canada.
2. Source : Division de la statistique du revenu, Statistique Canada.
3. À partir de l'année 1999, tous les montants d'assistance sociale recueillis par l'enquête pour l'un ou l'autre des deux conjoints d'un couple sont réassignés à la femme, ou encore le conjoint le plus âgé lorsqu'il s'agit d'un couple du même sexe. Ceci a causé un changement dans les séries temporelles sur les données d'assistance sociale des individus, soit une augmentation du montant moyen reçu et une diminution du nombre de bénéficiaires. La série temporelle sur le montant agrégé d'assistance sociale n'est pas affectée, de même que les données au niveau de la famille et du ménage.
4. Inclut les familles économiques et les personnes seules. Une famille économique est constituée d'un groupe de deux personnes ou plus qui partagent un même logement et qui sont apparentées par le sang, par alliance ou par adoption ou qui vivent en union libre. Une personne seule est une personne qui vit seule ou avec d'autres personnes avec lesquelles elle n'a aucun lien de parenté, par exemple un colocataire ou un pensionnaire.

Tableau 5-1

## Impôts sur le revenu selon les quintiles de revenu après impôt — Canada

	Impôts sur le revenu							
	2004				2003			
	Médian	Moyen	Taux moyen de transferts gouvernementaux	Parts	Médian	Moyen	Taux moyen de transferts gouvernementaux	Parts
	en dollars		pourcentage		en dollars		pourcentage	
<b>Total - Familles économiques, 2 personnes ou plus et personnes seules</b>								
<b>Total</b>	<b>5 800</b>	<b>10 700</b>	<b>17,5</b>	<b>100,0</b>	<b>5 700</b>	<b>10 500</b>	<b>17,6</b>	<b>100,0</b>
Quintile inférieur	.	700 <sup>E</sup>	5,4 <sup>E</sup>	1,3 <sup>E</sup>	.	600	4,9	1,2
Deuxième quintile	.	2 700	9,1	5,0	.	2 600	9,1	5,0
Troisième quintile	.	6 300	13,3	11,8	.	6 300	13,4	12,0
Quatrième quintile	.	11 900	16,4	22,2	.	11 700	16,5	22,3
Quintile supérieur	.	31 900	22,4	59,6	.	31 300	22,5	59,5
<b>Deux personnes ou plus</b>								
<b>Total</b>	<b>8 600</b>	<b>13 500</b>	<b>17,7</b>	<b>100,0</b>	<b>8 400</b>	<b>13 100</b>	<b>17,7</b>	<b>100,0</b>
Quintile inférieur	.	1 200 <sup>E</sup>	5,1	1,8 <sup>E</sup>	.	1 100	4,7	1,7
Deuxième quintile	.	4 300	10,0	6,5	.	4 300	10,0	6,5
Troisième quintile	.	9 100	14,4	13,6	.	9 100	14,5	13,8
Quatrième quintile	.	15 200	17,3	22,5	.	14 900	17,3	22,7
Quintile supérieur	.	37 600	23,1	55,7	.	36 400	23,2	55,4
<b>Personnes seules</b>								
<b>Total</b>	<b>2 300</b>	<b>5 200</b>	<b>16,7</b>	<b>100,0</b>	<b>2 200</b>	<b>5 300</b>	<b>16,9</b>	<b>100,0</b>
Quintile inférieur	.	200 <sup>E</sup>	2,2 <sup>E</sup>	0,6 <sup>E</sup>	.	300	4,7	1,3
Deuxième quintile	.	600	4,0	2,4	.	500	3,2	1,9
Troisième quintile	.	2 500	10,3	9,4	.	2 300	9,9	8,7
Quatrième quintile	.	5 800	15,9	22,4	.	5 800	15,9	21,9
Quintile supérieur	.	17 000	23,3	65,2	.	17 600	23,6	66,3

Tableau 5-2

## Impôts sur le revenu selon les quintiles de revenu après impôt — Terre-Neuve-et-Labrador

	Impôts sur le revenu							
	2004				2003			
	Médian	Moyen	Taux moyen de transferts gouvernementaux	Parts	Médian	Moyen	Taux moyen de transferts gouvernementaux	Parts
	en dollars		pourcentage		en dollars		pourcentage	
<b>Total - Familles économiques, 2 personnes ou plus et personnes seules</b>								
<b>Total</b>	<b>3 800</b>	<b>7 300</b>	<b>15,5</b>	<b>100,0</b>	<b>3 900</b>	<b>7 500</b>	<b>15,6</b>	<b>100,0</b>
Quintile inférieur	.	200 <sup>E</sup>	1,5 <sup>E</sup>	0,4 <sup>E</sup>	.	200	1,5	0,4
Deuxième quintile	.	1 200	5,2	3,4	.	1 300	5,4	3,5
Troisième quintile	.	3 700	9,9	10,2	.	4 100	10,6	10,9
Quatrième quintile	.	8 800	15,3	24,0	.	8 900	15,3	23,9
Quintile supérieur	.	22 700	21,4	62,1	.	22 800	21,3	61,2
<b>Deux personnes ou plus</b>								
<b>Total</b>	<b>5 700</b>	<b>8 900</b>	<b>15,9</b>	<b>100,0</b>	<b>5 500</b>	<b>9 000</b>	<b>15,9</b>	<b>100,0</b>
Quintile inférieur	.	300 <sup>E</sup>	1,5 <sup>E</sup>	0,6 <sup>E</sup>	.	300	1,6	0,7
Deuxième quintile	.	2 500	7,7	5,7	.	2 500	7,4	5,5
Troisième quintile	.	5 400	11,7	12,2	.	5 800	12,2	12,8
Quatrième quintile	.	11 200	16,7	25,3	.	11 500	16,7	25,4
Quintile supérieur	.	25 000	21,8	56,2	.	25 200	21,7	55,6
<b>Personnes seules</b>								
<b>Total</b>	<b>0<sup>E</sup></b>	<b>2 400</b>	<b>12,2</b>	<b>100,0</b>	<b>0</b>	<b>2 400</b>	<b>12,4</b>	<b>100,0</b>
Quintile inférieur	.	0 <sup>E</sup>	0,0 <sup>E</sup>	0,0 <sup>E</sup>	.	0	0,5	0,2
Deuxième quintile	.	100 <sup>E</sup>	1,1 <sup>E</sup>	0,9 <sup>E</sup>	.	100	1,3	1,1
Troisième quintile	.	500 <sup>E</sup>	3,0 <sup>E</sup>	3,8 <sup>E</sup>	.	300	1,9	2,4
Quatrième quintile	.	2 100 <sup>E</sup>	9,8 <sup>E</sup>	17,3 <sup>E</sup>	.	2 400	10,8	20,0
Quintile supérieur	.	9 600	20,3	78,0	.	9 500	20,4	76,3



Tableau 5-3

## Impôts sur le revenu selon les quintiles de revenu après impôt — Île-du-Prince-Édouard

	Impôts sur le revenu							
	2004				2003			
	Médian	Moyen	Taux moyen de transferts gouvernementaux	Parts	Médian	Moyen	Taux moyen de transferts gouvernementaux	Parts
	en dollars		pourcentage		en dollars		pourcentage	
<b>Total - Familles économiques, 2 personnes ou plus et personnes seules</b>								
<b>Total</b>	<b>4 600</b>	<b>7 000</b>	<b>14,6</b>	<b>100,0</b>	<b>4 700</b>	<b>7 400</b>	<b>15,1</b>	<b>100,0</b>
Quintile inférieur	.	400 <sup>E</sup>	3,6 <sup>E</sup>	1,2 <sup>E</sup>	.	300	2,6	0,9
Deuxième quintile	.	2 000 <sup>E</sup>	7,6	5,8	.	2 000	7,4	5,3
Troisième quintile	.	4 700	11,6	13,5	.	5 000	12,1	13,4
Quatrième quintile	.	8 300	14,3	23,7	.	9 000	15,0	24,2
Quintile supérieur	.	19 600	19,0	55,8	.	20 900	19,7	56,2
<b>Deux personnes ou plus</b>								
<b>Total</b>	<b>6 400</b>	<b>8 800</b>	<b>15,0</b>	<b>100,0</b>	<b>6 600</b>	<b>9 200</b>	<b>15,4</b>	<b>100,0</b>
Quintile inférieur	.	1 200 <sup>E</sup>	5,0 <sup>E</sup>	2,6 <sup>E</sup>	.	700	2,9	1,5
Deuxième quintile	.	3 800	9,9	8,6	.	3 900	10,3	8,5
Troisième quintile	.	6 500	12,7	14,7	.	6 800	13,3	14,8
Quatrième quintile	.	10 300	15,2	23,1	.	10 800	15,6	23,4
Quintile supérieur	.	22 500	19,7	51,0	.	24 000	20,5	51,9
<b>Personnes seules</b>								
<b>Total</b>	<b>500<sup>E</sup></b>	<b>2 400</b>	<b>11,3</b>	<b>100,0</b>	<b>800</b>	<b>2 800</b>	<b>12,6</b>	<b>100,0</b>
Quintile inférieur	.	0 <sup>E</sup>	0,6 <sup>E</sup>	0,4 <sup>E</sup>	.	200	2,5	1,2
Deuxième quintile	.	400 <sup>E</sup>	3,2 <sup>E</sup>	3,4 <sup>E</sup>	.	200	1,4	1,3
Troisième quintile	.	1 000 <sup>E</sup>	5,4 <sup>E</sup>	8,0 <sup>E</sup>	.	900	5,2	6,5
Quatrième quintile	.	2 600 <sup>E</sup>	10,4 <sup>E</sup>	21,0 <sup>E</sup>	.	3 500	13,1	24,8
Quintile supérieur	.	8 100	18,3	67,2	.	9 600	19,8	66,2

Tableau 5-4

## Impôts sur le revenu selon les quintiles de revenu après impôt — Nouvelle-Écosse

	Impôts sur le revenu							
	2004				2003			
	Médian	Moyen	Taux moyen de transferts gouvernementaux	Parts	Médian	Moyen	Taux moyen de transferts gouvernementaux	Parts
	en dollars		pourcentage		en dollars		pourcentage	
<b>Total - Familles économiques, 2 personnes ou plus et personnes seules</b>								
<b>Total</b>	<b>4 800</b>	<b>8 600</b>	<b>16,8</b>	<b>100,0</b>	<b>5 000</b>	<b>8 600</b>	<b>16,9</b>	<b>100,0</b>
Quintile inférieur	.	300 <sup>E</sup>	3,0 <sup>E</sup>	0,8 <sup>E</sup>	.	300	2,4	0,7
Deuxième quintile	.	2 400	9,0	5,5	.	2 300	8,9	5,4
Troisième quintile	.	5 500	13,1	12,8	.	5 200	13,0	12,1
Quatrième quintile	.	10 600	16,7	24,6	.	10 600	17,1	24,9
Quintile supérieur	.	24 400	21,3	56,4	.	24 300	21,5	56,8
<b>Deux personnes ou plus</b>								
<b>Total</b>	<b>7 600</b>	<b>10 800</b>	<b>17,0</b>	<b>100,0</b>	<b>7 300</b>	<b>10 500</b>	<b>17,0</b>	<b>100,0</b>
Quintile inférieur	.	700	3,4	1,4	.	700	3,6	1,4
Deuxième quintile	.	4 100	10,6	7,6	.	3 500	9,5	6,6
Troisième quintile	.	8 200	14,7	15,1	.	7 800	14,5	14,9
Quatrième quintile	.	13 600	17,7	25,1	.	13 400	17,8	25,6
Quintile supérieur	.	27 700	21,8	50,9	.	27 200	22,0	51,5
<b>Personnes seules</b>								
<b>Total</b>	<b>1 500<sup>E</sup></b>	<b>4 200</b>	<b>15,7</b>	<b>100,0</b>	<b>1 900</b>	<b>4 500</b>	<b>16,4</b>	<b>100,0</b>
Quintile inférieur	.	0 <sup>E</sup>	0,8 <sup>E</sup>	0,2 <sup>E</sup>	.	100	0,8	0,2
Deuxième quintile	.	300 <sup>E</sup>	2,1 <sup>E</sup>	1,3 <sup>E</sup>	.	400	2,8	1,7
Troisième quintile	.	1 900 <sup>E</sup>	9,1	8,9 <sup>E</sup>	.	1 900	9,0	8,5
Quatrième quintile	.	4 900	15,5	23,7	.	5 100	15,8	22,5
Quintile supérieur	.	13 900	22,0	65,8	.	15 400	23,8	67,0

Tableau 5-5

## Impôts sur le revenu selon les quintiles de revenu après impôt — Nouveau-Brunswick

	Impôts sur le revenu							
	2004				2003			
	Médian	Moyen	Taux moyen de transferts gouvernementaux	Parts	Médian	Moyen	Taux moyen de transferts gouvernementaux	Parts
	en dollars		pourcentage		en dollars		pourcentage	
<b>Total - Familles économiques, 2 personnes ou plus et personnes seules</b>								
<b>Total</b>	<b>4 700</b>	<b>7 900</b>	<b>15,6</b>	<b>100,0</b>	<b>4 500</b>	<b>7 900</b>	<b>16,0</b>	<b>100,0</b>
Quintile inférieur	.	300 <sup>E</sup>	2,7 <sup>E</sup>	0,8 <sup>E</sup>	.	400	3,2	0,9
Deuxième quintile	.	2 000	7,9	5,1	.	1 800	7,2	4,5
Troisième quintile	.	5 000	12,2	12,8	.	4 900	12,1	12,3
Quatrième quintile	.	9 000	14,7	23,0	.	9 200	15,3	23,3
Quintile supérieur	.	23 000	20,6	58,2	.	23 400	21,0	59,0
<b>Deux personnes ou plus</b>								
<b>Total</b>	<b>6 600</b>	<b>10 000</b>	<b>16,1</b>	<b>100,0</b>	<b>6 400</b>	<b>10 000</b>	<b>16,5</b>	<b>100,0</b>
Quintile inférieur	.	700 <sup>E</sup>	3,5 <sup>E</sup>	1,4 <sup>E</sup>	.	800	3,9	1,5
Deuxième quintile	.	3 500	9,3	7,1	.	3 300	9,0	6,6
Troisième quintile	.	7 300	13,7	14,7	.	7 100	13,6	14,1
Quatrième quintile	.	11 700	16,1	23,6	.	11 700	16,4	23,4
Quintile supérieur	.	26 600	21,4	53,2	.	27 300	22,0	54,5
<b>Personnes seules</b>								
<b>Total</b>	<b>1 400<sup>E</sup></b>	<b>2 800</b>	<b>12,5</b>	<b>100,0</b>	<b>800</b>	<b>2 900</b>	<b>12,6</b>	<b>100,0</b>
Quintile inférieur	.	100 <sup>E</sup>	1,4 <sup>E</sup>	0,6 <sup>E</sup>	.	100	1,2	0,5
Deuxième quintile	.	400 <sup>E</sup>	3,1 <sup>E</sup>	3,1 <sup>E</sup>	.	300	2,1	2,1
Troisième quintile	.	1 400	7,4	9,8	.	1 100	6,1	7,9
Quatrième quintile	.	3 300	12,3	23,2	.	3 200	12,1	22,3
Quintile supérieur	.	9 000	19,0	63,2	.	9 700	19,6	67,3

Tableau 5-6

## Impôts sur le revenu selon les quintiles de revenu après impôt — Québec

	Impôts sur le revenu							
	2004				2003			
	Médian	Moyen	Taux moyen de transferts gouvernementaux	Parts	Médian	Moyen	Taux moyen de transferts gouvernementaux	Parts
	en dollars		pourcentage		en dollars		pourcentage	
<b>Total - Familles économiques, 2 personnes ou plus et personnes seules</b>								
<b>Total</b>	<b>5 100</b>	<b>10 100</b>	<b>18,7</b>	<b>100,0</b>	<b>5 300</b>	<b>10 000</b>	<b>18,8</b>	<b>100,0</b>
Quintile inférieur	.	800 <sup>E</sup>	5,9 <sup>E</sup>	1,5 <sup>E</sup>	.	700	5,6	1,4
Deuxième quintile	.	2 900	10,3	5,6	.	2 600	9,6	5,2
Troisième quintile	.	5 700	13,5	11,4	.	5 900	14,1	11,9
Quatrième quintile	.	10 700	17,1	21,1	.	10 900	17,5	22,0
Quintile supérieur	.	30 600	24,4	60,3	.	29 700	24,6	59,6
<b>Deux personnes ou plus</b>								
<b>Total</b>	<b>7 400</b>	<b>12 900</b>	<b>18,7</b>	<b>100,0</b>	<b>7 600</b>	<b>12 500</b>	<b>18,8</b>	<b>100,0</b>
Quintile inférieur	.	1 200 <sup>E</sup>	5,1 <sup>E</sup>	1,9 <sup>E</sup>	.	1 100	4,8	1,7
Deuxième quintile	.	3 800	9,5	5,9	.	3 900	9,9	6,2
Troisième quintile	.	7 900	14,2	12,4	.	8 200	14,9	13,2
Quatrième quintile	.	14 500	18,4	22,5	.	14 200	18,4	22,6
Quintile supérieur	.	37 000	25,5	57,3	.	35 200	25,4	56,3
<b>Personnes seules</b>								
<b>Total</b>	<b>2 500</b>	<b>5 500</b>	<b>18,4</b>	<b>100,0</b>	<b>2 500</b>	<b>5 600</b>	<b>18,8</b>	<b>100,0</b>
Quintile inférieur	.	100 <sup>E</sup>	1,4 <sup>E</sup>	0,4 <sup>E</sup>	.	600	8,1	2,3
Deuxième quintile	.	700 <sup>E</sup>	4,8 <sup>E</sup>	2,7 <sup>E</sup>	.	400	2,7	1,5
Troisième quintile	.	2 700	11,7	10,0	.	2 500	11,2	9,1
Quatrième quintile	.	6 700	18,9	24,7	.	6 300	18,1	22,6
Quintile supérieur	.	17 100	25,8	62,2	.	17 900	26,5	64,5

Tableau 5-7

## Impôts sur le revenu selon les quintiles de revenu après impôt — Ontario

	Impôts sur le revenu							
	2004				2003			
	Médian	Moyen	Taux moyen de transferts gouvernementaux	Parts	Médian	Moyen	Taux moyen de transferts gouvernementaux	Parts
	en dollars		pourcentage		en dollars		pourcentage	
<b>Total - Familles économiques, 2 personnes ou plus et personnes seules</b>								
<b>Total</b>	<b>6 800</b>	<b>12 400</b>	<b>17,9</b>	<b>100,0</b>	<b>6 700</b>	<b>12 100</b>	<b>17,8</b>	<b>100,0</b>
Quintile inférieur	.	500	3,6	0,8	.	600	4,0	1,0
Deuxième quintile	.	3 000	9,1	4,8	.	3 000	9,1	5,0
Troisième quintile	.	7 400	13,8	12,0	.	7 200	13,5	11,9
Quatrième quintile	.	13 300	16,4	21,4	.	13 000	16,2	21,3
Quintile supérieur	.	37 800	23,1	60,9	.	37 000	23,2	60,9
<b>Deux personnes ou plus</b>								
<b>Total</b>	<b>9 700</b>	<b>15 300</b>	<b>18,1</b>	<b>100,0</b>	<b>9 400</b>	<b>14 800</b>	<b>17,9</b>	<b>100,0</b>
Quintile inférieur	.	1 000	4,0	1,3	.	1 000	4,2	1,4
Deuxième quintile	.	5 200	10,8	6,8	.	5 000	10,5	6,8
Troisième quintile	.	10 400	14,7	13,5	.	10 000	14,5	13,6
Quatrième quintile	.	16 300	17,0	21,3	.	15 900	16,8	21,5
Quintile supérieur	.	43 700	23,8	57,1	.	42 100	23,8	56,8
<b>Personnes seules</b>								
<b>Total</b>	<b>2 400</b>	<b>5 900</b>	<b>17,1</b>	<b>100,0</b>	<b>2 500</b>	<b>6 200</b>	<b>17,3</b>	<b>100,0</b>
Quintile inférieur	.	100 <sup>E</sup>	1,1 <sup>E</sup>	0,3 <sup>E</sup>	.	200	2,9	0,7
Deuxième quintile	.	600	3,7	2,0	.	600	3,9	2,1
Troisième quintile	.	2 500	9,7	8,4	.	2 500	9,8	8,2
Quatrième quintile	.	6 000	15,3	20,6	.	6 200	15,4	20,3
Quintile supérieur	.	20 200	24,1	68,7	.	21 200	24,2	68,8

Tableau 5-8

## Impôts sur le revenu selon les quintiles de revenu après impôt — Manitoba

	Impôts sur le revenu							
	2004				2003			
	Médian	Moyen	Taux moyen de transferts gouvernementaux	Parts	Médian	Moyen	Taux moyen de transferts gouvernementaux	Parts
	en dollars		pourcentage		en dollars		pourcentage	
<b>Total - Familles économiques, 2 personnes ou plus et personnes seules</b>								
<b>Total</b>	<b>5 500</b>	<b>9 300</b>	<b>17,0</b>	<b>100,0</b>	<b>5 500</b>	<b>9 200</b>	<b>17,1</b>	<b>100,0</b>
Quintile inférieur	.	500 <sup>E</sup>	3,8	1,1 <sup>E</sup>	.	500	3,5	1,0
Deuxième quintile	.	2 600	9,3	5,6	.	2 700	9,5	5,9
Troisième quintile	.	6 000	13,5	12,9	.	6 000	13,7	13,2
Quatrième quintile	.	11 100	16,7	23,7	.	11 000	16,9	23,9
Quintile supérieur	.	26 400	21,6	56,6	.	25 700	21,9	56,1
<b>Deux personnes ou plus</b>								
<b>Total</b>	<b>8 700</b>	<b>12 000</b>	<b>17,4</b>	<b>100,0</b>	<b>8 400</b>	<b>11 600</b>	<b>17,4</b>	<b>100,0</b>
Quintile inférieur	.	1 000	4,1	1,6	.	900	3,7	1,5
Deuxième quintile	.	4 400	10,6	7,4	.	4 000	9,7	6,8
Troisième quintile	.	9 200	15,3	15,3	.	8 700	15,0	15,0
Quatrième quintile	.	13 900	17,4	23,3	.	13 800	17,7	23,8
Quintile supérieur	.	31 600	22,5	52,4	.	30 800	23,0	53,0
<b>Personnes seules</b>								
<b>Total</b>	<b>2 200</b>	<b>4 200</b>	<b>15,4</b>	<b>100,0</b>	<b>2 400</b>	<b>4 500</b>	<b>15,9</b>	<b>100,0</b>
Quintile inférieur	.	100 <sup>E</sup>	1,8 <sup>E</sup>	0,6 <sup>E</sup>	.	200	1,8	0,7
Deuxième quintile	.	800 <sup>E</sup>	4,9 <sup>E</sup>	3,7 <sup>E</sup>	.	700	4,5	3,3
Troisième quintile	.	2 100	9,7	10,2	.	2 400	10,6	10,7
Quatrième quintile	.	5 200	15,7	24,5	.	5 500	16,1	24,6
Quintile supérieur	.	13 000	21,9	61,0	.	13 700	22,9	60,8

Tableau 5-9

## Impôts sur le revenu selon les quintiles de revenu après impôt — Saskatchewan

	Impôts sur le revenu							
	2004				2003			
	Médian	Moyen	Taux moyen de transferts gouvernementaux	Parts	Médian	Moyen	Taux moyen de transferts gouvernementaux	Parts
	en dollars		pourcentage		en dollars		pourcentage	
<b>Total - Familles économiques, 2 personnes ou plus et personnes seules</b>								
<b>Total</b>	<b>4 700</b>	<b>8 000</b>	<b>15,7</b>	<b>100,0</b>	<b>5 100</b>	<b>8 600</b>	<b>16,3</b>	<b>100,0</b>
Quintile inférieur	.	200 <sup>E</sup>	2,2 <sup>E</sup>	0,6 <sup>E</sup>	.	500	4,1	1,2
Deuxième quintile	.	2 000	7,9	5,0	.	2 200	8,2	5,0
Troisième quintile	.	5 000	12,0	12,6	.	5 400	12,8	12,6
Quatrième quintile	.	10 000	15,8	24,9	.	10 600	16,4	24,7
Quintile supérieur	.	22 800	20,0	56,9	.	24 300	20,7	56,6
<b>Deux personnes ou plus</b>								
<b>Total</b>	<b>7 400</b>	<b>10 300</b>	<b>16,0</b>	<b>100,0</b>	<b>8 000</b>	<b>10 800</b>	<b>16,6</b>	<b>100,0</b>
Quintile inférieur	.	700 <sup>E</sup>	3,3 <sup>E</sup>	1,4 <sup>E</sup>	.	900	4,0	1,6
Deuxième quintile	.	3 700	9,3	7,2	.	3 900	9,7	7,1
Troisième quintile	.	8 000	14,2	15,6	.	8 200	14,4	15,2
Quatrième quintile	.	12 900	16,9	25,3	.	13 900	17,7	25,6
Quintile supérieur	.	26 000	20,4	50,5	.	27 500	21,0	50,5
<b>Personnes seules</b>								
<b>Total</b>	<b>1 200<sup>E</sup></b>	<b>3 700</b>	<b>14,3</b>	<b>100,0</b>	<b>1 800</b>	<b>4 300</b>	<b>15,4</b>	<b>100,0</b>
Quintile inférieur	.	100 <sup>E</sup>	1,2 <sup>E</sup>	0,4 <sup>E</sup>	.	100	0,9	0,3
Deuxième quintile	.	400 <sup>E</sup>	2,7 <sup>E</sup>	2,0 <sup>E</sup>	.	500	3,3	2,3
Troisième quintile	.	1 500 <sup>E</sup>	7,6	8,1	.	1 800	8,8	8,5
Quatrième quintile	.	4 100	13,5	22,4	.	4 900	15,3	22,9
Quintile supérieur	.	12 300	20,8	67,1	.	14 100	21,9	66,0

Tableau 5-10

## Impôts sur le revenu selon les quintiles de revenu après impôt — Alberta

	Impôts sur le revenu							
	2004				2003			
	Médian	Moyen	Taux moyen de transferts gouvernementaux	Parts	Médian	Moyen	Taux moyen de transferts gouvernementaux	Parts
	en dollars		pourcentage		en dollars		pourcentage	
<b>Total - Familles économiques, 2 personnes ou plus et personnes seules</b>								
<b>Total</b>	<b>6 700</b>	<b>11 200</b>	<b>16,9</b>	<b>100,0</b>	<b>6 300</b>	<b>11 000</b>	<b>17,1</b>	<b>100,0</b>
Quintile inférieur	.	600 <sup>E</sup>	4,7 <sup>E</sup>	1,1 <sup>E</sup>	.	600	4,9	1,1
Deuxième quintile	.	2 700	8,5	4,8	.	2 600	8,5	4,8
Troisième quintile	.	7 100	13,3	12,7	.	6 900	13,3	12,5
Quatrième quintile	.	12 900	16,0	23,1	.	12 500	16,0	22,8
Quintile supérieur	.	32 700	21,5	58,3	.	32 300	21,8	58,8
<b>Deux personnes ou plus</b>								
<b>Total</b>	<b>9 800</b>	<b>14 400</b>	<b>17,1</b>	<b>100,0</b>	<b>9 800</b>	<b>14 200</b>	<b>17,5</b>	<b>100,0</b>
Quintile inférieur	.	1 200 <sup>E</sup>	4,6 <sup>E</sup>	1,7 <sup>E</sup>	.	1 300	5,1	1,9
Deuxième quintile	.	5 400	10,8	7,5	.	5 200	10,7	7,3
Troisième quintile	.	10 100	14,0	14,1	.	10 100	14,5	14,2
Quatrième quintile	.	16 600	16,9	23,1	.	16 600	17,4	23,4
Quintile supérieur	.	38 600	22,3	53,7	.	38 100	22,6	53,2
<b>Personnes seules</b>								
<b>Total</b>	<b>2 400</b>	<b>5 300</b>	<b>15,7</b>	<b>100,0</b>	<b>1 800</b>	<b>4 600</b>	<b>15,1</b>	<b>100,0</b>
Quintile inférieur	.	0 <sup>E</sup>	0,7 <sup>E</sup>	0,2 <sup>E</sup>	.	0	0,6	0,1
Deuxième quintile	.	600 <sup>E</sup>	3,7	2,4 <sup>E</sup>	.	500	3,0	2,0
Troisième quintile	.	2 500	9,7	9,4	.	1 900	8,1	8,1
Quatrième quintile	.	6 000	15,1	22,8	.	5 200	14,4	22,6
Quintile supérieur	.	17 200	21,7	65,2	.	15 700	21,3	67,2



Tableau 5-11

## Impôts sur le revenu selon les quintiles de revenu après impôt — Colombie-Britannique

	Impôts sur le revenu							
	2004				2003			
	Médian	Moyen	Taux moyen de transferts gouvernementaux	Parts	Médian	Moyen	Taux moyen de transferts gouvernementaux	Parts
	en dollars		pourcentage		en dollars		pourcentage	
<b>Total - Familles économiques, 2 personnes ou plus et personnes seules</b>								
<b>Total</b>	<b>4 900</b>	<b>9 100</b>	<b>16,1</b>	<b>100,0</b>	<b>4 700</b>	<b>8 900</b>	<b>15,9</b>	<b>100,0</b>
Quintile inférieur	.	1 600 <sup>E</sup>	13,8 <sup>E</sup>	3,4 <sup>E</sup>	.	900	8,1	2,1
Deuxième quintile	.	2 300	8,2	5,0	.	2 000	7,6	4,6
Troisième quintile	.	5 200	11,5	11,3	.	5 100	11,6	11,5
Quatrième quintile	.	10 800	15,5	23,7	.	10 600	15,5	23,9
Quintile supérieur	.	25 900	19,8	56,6	.	25 800	20,0	58,0
<b>Deux personnes ou plus</b>								
<b>Total</b>	<b>7 500</b>	<b>11 700</b>	<b>16,3</b>	<b>100,0</b>	<b>7 400</b>	<b>11 400</b>	<b>16,2</b>	<b>100,0</b>
Quintile inférieur	.	2 300 <sup>E</sup>	10,6 <sup>E</sup>	4,0 <sup>E</sup>	.	1 400	6,9	2,5
Deuxième quintile	.	3 500	8,3	5,8	.	3 300	8,2	5,8
Troisième quintile	.	8 000	13,0	13,7	.	8 100	13,5	14,2
Quatrième quintile	.	13 500	15,9	23,0	.	13 300	15,8	23,2
Quintile supérieur	.	31 400	20,7	53,4	.	31 100	20,9	54,3
<b>Personnes seules</b>								
<b>Total</b>	<b>2 100<sup>E</sup></b>	<b>4 600</b>	<b>15,3</b>	<b>100,0</b>	<b>1 800</b>	<b>4 400</b>	<b>14,9</b>	<b>100,0</b>
Quintile inférieur	.	600 <sup>E</sup>	8,8 <sup>E</sup>	2,4 <sup>E</sup>	.	500	7,5	2,2
Deuxième quintile	.	600 <sup>E</sup>	4,0	2,5	.	500	3,2	2,1
Troisième quintile	.	2 500 <sup>E</sup>	10,4	10,7 <sup>E</sup>	.	2 000	8,6	8,9
Quatrième quintile	.	5 500	14,4	23,5	.	5 400	14,5	24,3
Quintile supérieur	.	14 200	20,4	60,9	.	13 900	20,4	62,6

Tableau 6-1

## Revenu médian après impôt selon certains types de famille — Canada

	1995	1996	1997	1998	1999	2000	2001	2002	2003	2004
	en dollars constants 2004									
Moyen										
<b>Familles économiques, deux personnes ou plus</b>	<b>52 500</b>	<b>52 900</b>	<b>53 900</b>	<b>55 700</b>	<b>57 400</b>	<b>59 200</b>	<b>61 500</b>	<b>61 600</b>	<b>61 100</b>	<b>62 700</b>
<b>Familles de personnes âgées</b>	<b>44 100</b>	<b>40 400</b>	<b>40 800</b>	<b>41 200</b>	<b>42 900</b>	<b>42 600</b>	<b>44 000</b>	<b>44 700</b>	<b>44 500</b>	<b>45 400</b>
Couples mariés	39 800	39 200	39 500	39 900	42 000	41 300	43 000	43 300	43 500	44 900
Autres familles	54 500	44 600	45 000	45 400	46 200	47 200	48 100	49 800	48 200	47 200
<b>Familles autres que de personnes âgées</b>	<b>54 100</b>	<b>54 800</b>	<b>56 000</b>	<b>58 100</b>	<b>59 800</b>	<b>61 900</b>	<b>64 400</b>	<b>64 300</b>	<b>63 900</b>	<b>65 700</b>
<b>Couples mariés</b>	<b>50 700</b>	<b>52 700</b>	<b>54 700</b>	<b>55 600</b>	<b>55 500</b>	<b>56 300</b>	<b>60 700</b>	<b>60 000</b>	<b>58 400</b>	<b>59 100</b>
Aucune personne gagnant un revenu d'emploi	25 400	27 800	28 700	27 700	28 500	29 100	33 500	30 000	30 200	28 500
Une personne gagnant un revenu d'emploi	41 800	41 400	44 000	44 800	46 500	45 600	50 400	46 900	46 800	49 200
Deux personnes gagnant un revenu d'emploi	58 000	61 500	62 500	64 300	63 400	63 700	67 900	68 400	65 700	65 500
<b>Familles biparentales avec enfants</b>	<b>57 900</b>	<b>58 300</b>	<b>60 000</b>	<b>62 500</b>	<b>64 600</b>	<b>67 100</b>	<b>69 500</b>	<b>70 100</b>	<b>70 700</b>	<b>73 200</b>
Aucune personne gagnant un revenu d'emploi	20 000	21 800	23 500	22 800	22 500	21 900	24 700	24 600	23 000	24 600
Une personne gagnant un revenu d'emploi	42 600	44 500	42 900	48 100	49 000	48 900	50 800	53 400	54 200	53 200
Deux personnes gagnant un revenu d'emploi	59 800	60 400	61 800	64 000	65 300	67 800	69 800	70 100	70 400	72 700
Trois personnes ou plus gagnant un revenu d'emploi	74 100	76 800	79 000	77 900	81 300	85 300	88 100	87 200	87 800	91 800
<b>Couples mariés avec d'autres personnes apparentées</b>	<b>71 500</b>	<b>74 900</b>	<b>74 800</b>	<b>76 600</b>	<b>81 100</b>	<b>85 500</b>	<b>85 300</b>	<b>84 800</b>	<b>84 800</b>	<b>87 400</b>
<b>Familles monoparentales</b>	<b>27 500</b>	<b>27 300</b>	<b>27 300</b>	<b>29 600</b>	<b>30 600</b>	<b>33 100</b>	<b>34 300</b>	<b>32 800</b>	<b>33 400</b>	<b>33 700</b>
Homme à leur tête	34 900	38 900	38 500	40 900	40 900	44 200	43 000	43 600	46 300	44 300
Femme à leur tête	26 300	25 500	25 500	27 600	28 700	30 800	32 500	30 300	30 500	31 300
Aucune personne gagnant un revenu d'emploi	17 700	16 700	15 800	16 200	16 800	16 300	17 200	16 400	16 200	17 400
Une personne gagnant un revenu d'emploi	28 300	29 100	28 100	29 000	29 600	30 600	32 100	30 400	30 200	31 100
Deux personnes ou plus gagnant un revenu d'emploi	42 100	40 000	42 000	44 900	45 000	49 000	51 200	44 800	46 700	45 000
<b>Autres familles (autres que de personnes âgées)</b>	<b>43 700</b>	<b>49 800</b>	<b>49 000</b>	<b>52 200</b>	<b>53 200</b>	<b>53 700</b>	<b>56 500</b>	<b>58 000</b>	<b>53 900</b>	<b>56 800</b>
<b>Personnes seules</b>	<b>22 700</b>	<b>22 300</b>	<b>22 300</b>	<b>22 700</b>	<b>23 900</b>	<b>24 100</b>	<b>25 200</b>	<b>25 800</b>	<b>26 000</b>	<b>26 000</b>
<b>Personnes âgées, hommes</b>	<b>23 900</b>	<b>24 400</b>	<b>24 700</b>	<b>25 400</b>	<b>24 600</b>	<b>23 600</b>	<b>25 400</b>	<b>25 300</b>	<b>26 000</b>	<b>25 600</b>
Ne gagnant pas un revenu d'emploi	22 500	22 600	23 100	23 100	23 500	22 500	24 100	23 500	23 400	24 500
Gagnant un revenu d'emploi	36 700	38 100	34 300	39 500	31 700	29 900	33 000	32 800	35 100	29 800
<b>Personnes âgées, femmes</b>	<b>20 100</b>	<b>20 600</b>	<b>21 000</b>	<b>20 800</b>	<b>20 800</b>	<b>21 100</b>	<b>22 400</b>	<b>22 900</b>	<b>22 400</b>	<b>23 200</b>
Ne gagnant pas un revenu d'emploi	19 800	20 200	20 400	20 200	20 400	20 600	21 600	22 500	21 900	22 500
Gagnant un revenu d'emploi	28 400	31 700	29 900	29 000	27 700	28 800	33 500	27 800	26 600	29 100
<b>Autres que personnes âgées, hommes</b>	<b>24 600</b>	<b>24 200</b>	<b>24 000</b>	<b>24 700</b>	<b>25 900</b>	<b>27 000</b>	<b>27 900</b>	<b>28 300</b>	<b>28 800</b>	<b>28 300</b>
Ne gagnant pas un revenu d'emploi	11 800	10 600	9 900	10 100	9 700	9 600	11 300	11 000	11 600	11 100
Gagnant un revenu d'emploi	27 800	27 700	28 100	28 500	29 300	30 300	31 100	31 800	32 400	31 400
<b>Autres que personnes âgées, femmes</b>	<b>21 700</b>	<b>20 100</b>	<b>20 100</b>	<b>20 700</b>	<b>22 900</b>	<b>21 900</b>	<b>23 100</b>	<b>24 200</b>	<b>24 300</b>	<b>24 400</b>
Ne gagnant pas un revenu d'emploi	12 700	10 400	11 000	10 400	9 900	9 900	11 400	11 300	12 100	12 000
Gagnant un revenu d'emploi	24 800	23 900	23 800	24 800	27 600	26 000	27 000	28 200	27 900	27 900

Tableau 6-1 – suite

## Revenu médian après impôt selon certains types de famille — Canada

	1995	1996	1997	1998	1999	2000	2001	2002	2003	2004
	en dollars constants 2004									
Médian										
<b>Familles économiques, deux personnes ou plus</b>	<b>46 800</b>	<b>47 100</b>	<b>47 400</b>	<b>48 800</b>	<b>50 500</b>	<b>51 200</b>	<b>53 300</b>	<b>53 200</b>	<b>53 200</b>	<b>54 100</b>
<b>Familles de personnes âgées</b>	<b>36 800</b>	<b>34 300</b>	<b>33 900</b>	<b>34 600</b>	<b>36 000</b>	<b>36 000</b>	<b>37 400</b>	<b>38 000</b>	<b>37 700</b>	<b>38 500</b>
Couples mariés	34 000	33 600	33 600	33 700	35 400	35 400	36 600	37 300	37 200	38 200
Autres familles	45 500	36 500	34 800	37 100	38 400	39 400	40 200	40 500	39 600	40 300
<b>Familles autres que de personnes âgées</b>	<b>49 200</b>	<b>49 800</b>	<b>50 400</b>	<b>51 800</b>	<b>53 300</b>	<b>54 300</b>	<b>56 700</b>	<b>56 300</b>	<b>56 700</b>	<b>57 600</b>
<b>Couples mariés</b>	<b>45 000</b>	<b>46 500</b>	<b>47 700</b>	<b>47 500</b>	<b>49 400</b>	<b>50 300</b>	<b>52 100</b>	<b>51 700</b>	<b>51 800</b>	<b>53 000</b>
Aucune personne gagnant un revenu d'emploi	23 100	25 000	25 200	26 100	26 000	27 600	28 500	27 100	27 300	26 400
Une personne gagnant un revenu d'emploi	37 000	38 600	37 400	37 900	41 400	39 600	41 900	41 700	41 700	43 800
Deux personnes gagnant un revenu d'emploi	52 600	55 700	54 900	56 300	56 900	56 500	59 300	59 300	58 700	59 100
<b>Familles biparentales avec enfants</b>	<b>53 300</b>	<b>54 000</b>	<b>55 100</b>	<b>57 500</b>	<b>58 200</b>	<b>59 800</b>	<b>62 000</b>	<b>62 400</b>	<b>62 600</b>	<b>64 100</b>
Aucune personne gagnant un revenu d'emploi	18 100	20 000	23 300	21 100	19 900	20 300	21 900	22 300	20 600	20 900
Une personne gagnant un revenu d'emploi	39 900	40 000	39 400	41 200	42 400	41 000	41 900	43 300	43 700	42 900
Deux personnes gagnant un revenu d'emploi	55 400	56 800	57 500	59 200	59 300	60 900	62 900	63 500	63 100	65 000
Trois personnes ou plus gagnant un revenu d'emploi	68 200	71 600	72 000	71 500	76 600	77 900	80 200	79 800	79 900	82 400
<b>Couples mariés avec d'autres personnes apparentées</b>	<b>66 800</b>	<b>69 000</b>	<b>68 000</b>	<b>72 000</b>	<b>76 100</b>	<b>77 900</b>	<b>80 200</b>	<b>78 400</b>	<b>77 800</b>	<b>80 500</b>
<b>Familles monoparentales</b>	<b>23 800</b>	<b>22 500</b>	<b>22 800</b>	<b>25 400</b>	<b>27 600</b>	<b>29 300</b>	<b>30 000</b>	<b>28 700</b>	<b>28 900</b>	<b>29 800</b>
Homme à leur tête	31 200	34 600	35 700	35 600	36 900	37 700	38 400	38 700	39 200	39 700
Femme à leur tête	22 700	21 500	21 000	23 800	25 600	27 200	27 900	26 500	27 000	27 700
Aucune personne gagnant un revenu d'emploi	17 200	16 200	15 400	15 400	15 500	15 000	15 400	15 900	15 200	16 000
Une personne gagnant un revenu d'emploi	26 600	27 400	26 700	26 800	27 800	28 900	29 800	27 100	28 300	28 400
Deux personnes ou plus gagnant un revenu d'emploi	38 500	35 100	37 100	41 400	40 400	44 100	44 200	39 500	42 100	41 400
<b>Autres familles (autres que de personnes âgées)</b>	<b>40 100</b>	<b>45 800</b>	<b>44 300</b>	<b>45 100</b>	<b>46 800</b>	<b>47 700</b>	<b>49 500</b>	<b>49 700</b>	<b>48 000</b>	<b>50 600</b>
<b>Personnes seules</b>	<b>18 100</b>	<b>17 700</b>	<b>17 600</b>	<b>18 400</b>	<b>18 900</b>	<b>19 500</b>	<b>20 400</b>	<b>21 200</b>	<b>20 900</b>	<b>21 300</b>
<b>Personnes âgées, hommes</b>	<b>19 300</b>	<b>18 600</b>	<b>19 100</b>	<b>18 700</b>	<b>19 300</b>	<b>19 300</b>	<b>20 100</b>	<b>20 900</b>	<b>20 600</b>	<b>21 300</b>
Ne gagnant pas un revenu d'emploi	18 800	18 100	18 100	18 000	18 500	18 400	19 000	19 800	19 100	20 000
Gagnant un revenu d'emploi	25 800	29 000	27 600	30 800	23 500	25 200	25 800	27 000	25 100	25 200
<b>Personnes âgées, femmes</b>	<b>17 000</b>	<b>17 000</b>	<b>17 300</b>	<b>17 500</b>	<b>17 700</b>	<b>17 800</b>	<b>18 500</b>	<b>18 300</b>	<b>18 500</b>	<b>19 000</b>
Ne gagnant pas un revenu d'emploi	16 900	16 900	16 900	17 200	17 500	17 600	18 200	18 000	18 100	18 500
Gagnant un revenu d'emploi	22 300	27 600	28 000	24 400	24 300	25 100	26 000	24 400	24 900	26 900
<b>Autres que personnes âgées, hommes</b>	<b>20 300</b>	<b>19 700</b>	<b>19 500</b>	<b>21 100</b>	<b>22 400</b>	<b>23 800</b>	<b>24 100</b>	<b>24 800</b>	<b>24 500</b>	<b>24 200</b>
Ne gagnant pas un revenu d'emploi	9 600	9 900	8 700	9 500	9 400	9 600	10 000	9 300	9 700	9 700
Gagnant un revenu d'emploi	24 400	24 200	24 800	25 500	26 300	26 900	27 400	27 800	27 900	27 500
<b>Autres que personnes âgées, femmes</b>	<b>18 300</b>	<b>15 900</b>	<b>15 100</b>	<b>16 400</b>	<b>17 600</b>	<b>17 500</b>	<b>18 500</b>	<b>20 200</b>	<b>20 000</b>	<b>20 100</b>
Ne gagnant pas un revenu d'emploi	10 900	9 200	9 800	9 600	9 300	9 200	10 000	9 900	9 800	9 800
Gagnant un revenu d'emploi	22 900	21 800	20 800	22 400	22 800	22 500	23 800	24 600	24 300	24 000

Tableau 6-2

## Revenu médian après impôt selon certains types de famille — Terre-Neuve-et-Labrador

	1995	1996	1997	1998	1999	2000	2001	2002	2003	2004
	en dollars constants 2004									
<b>Médian</b>										
<b>Familles économiques, deux personnes ou plus</b>	<b>37 800</b>	<b>38 400</b>	<b>38 400</b>	<b>39 100</b>	<b>39 200</b>	<b>39 400</b>	<b>40 000</b>	<b>40 500</b>	<b>41 800</b>	<b>40 700</b>
<b>Familles de personnes âgées</b>	<b>30 100</b>	<b>25 900</b>	<b>26 700</b>	<b>26 600</b>	<b>27 600</b>	<b>26 900</b>	<b>27 900</b>	<b>28 100</b>	<b>27 300</b>	<b>27 200</b>
Couples mariés	27 200	25 900	26 700	26 400	26 800	26 000	26 200	26 400	26 400	26 600
Autres familles	37 100	26 100	25 800	27 900	32 400	31 800	32 100	31 800	30 800	28 800
<b>Familles autres que de personnes âgées</b>	<b>39 700</b>	<b>40 300</b>	<b>41 000</b>	<b>41 300</b>	<b>42 600</b>	<b>43 500</b>	<b>43 900</b>	<b>44 200</b>	<b>45 000</b>	<b>43 600</b>
<b>Couples mariés</b>	<b>36 100</b>	<b>35 900</b>	<b>36 100</b>	<b>33 400</b>	<b>36 400</b>	<b>35 000</b>	<b>36 900</b>	<b>39 200</b>	<b>41 800</b>	<b>40 400</b>
Aucune personne gagnant un revenu d'emploi	15 700	21 000	19 300	23 100	23 200	15 000	16 900	17 300	20 500	20 800 <sup>E</sup>
Une personne gagnant un revenu d'emploi	32 000	33 500	33 000	30 000	35 600	35 000	33 600	33 900	35 200	37 000
Deux personnes gagnant un revenu d'emploi	48 400	49 400	43 700	45 500	46 100	41 400	44 900	51 400	49 800	46 400
<b>Familles biparentales avec enfants</b>	<b>42 600</b>	<b>41 900</b>	<b>42 800</b>	<b>44 500</b>	<b>46 200</b>	<b>49 400</b>	<b>49 400</b>	<b>47 700</b>	<b>50 600</b>	<b>47 500</b>
Aucune personne gagnant un revenu d'emploi	15 900	17 300	18 900	15 200	F	19 000	F	F	F	F
Une personne gagnant un revenu d'emploi	30 400	34 300	29 000	30 600	33 600	33 600	30 200	38 500	41 500	32 900
Deux personnes gagnant un revenu d'emploi	49 200	46 800	46 900	48 900	49 500	56 100	51 200	50 000	53 600	54 000
Trois personnes ou plus gagnant un revenu d'emploi	64 600	60 300	58 100	60 700	70 700	61 700	67 900	57 900	57 800	52 900
<b>Couples mariés avec d'autres personnes apparentées</b>	<b>56 700</b>	<b>52 500</b>	<b>54 700</b>	<b>51 800</b>	<b>55 000</b>	<b>64 900</b>	<b>61 400</b>	<b>58 100</b>	<b>61 700</b>	<b>64 700</b>
<b>Familles monoparentales</b>	<b>16 100</b>	<b>16 300</b>	<b>17 700</b>	<b>19 500</b>	<b>19 500</b>	<b>20 400</b>	<b>23 600</b>	<b>25 400</b>	<b>23 300</b>	<b>24 000</b>
Homme à leur tête	F	F	F	F	F	F	F	F	F	F
Femme à leur tête	15 600	15 900	17 100	19 100	18 500	20 400	22 900	22 400	20 300	20 800
Aucune personne gagnant un revenu d'emploi	13 400	14 600	15 000	14 800	16 400	16 200	F	F	15 400	F
Une personne gagnant un revenu d'emploi	F	20 400	25 100	22 900	23 900	22 100	25 600	25 400	28 500	25 100
Deux personnes ou plus gagnant un revenu d'emploi	F	F	F	F	F	F	F	F	F	F
<b>Autres familles (autres que de personnes âgées)</b>	<b>30 700</b>	<b>38 900</b>	<b>39 700</b>	<b>36 800</b>	<b>39 700</b>	<b>39 200</b>	<b>37 600</b>	<b>40 600</b>	<b>39 100</b>	<b>37 700</b>
<b>Personnes seules</b>	<b>15 400</b>	<b>14 300</b>	<b>14 200</b>	<b>13 800</b>	<b>14 100</b>	<b>14 700</b>	<b>15 100</b>	<b>15 200</b>	<b>14 700</b>	<b>14 900</b>
<b>Personnes âgées, hommes</b>	<b>F</b>	<b>15 900</b>	<b>16 600</b>	<b>16 000</b>	<b>F</b>	<b>F</b>	<b>F</b>	<b>F</b>	<b>16 000</b>	<b>16 100</b>
Ne gagnant pas un revenu d'emploi	F	15 800	16 100	15 800	F	F	F	F	F	F
Gagnant un revenu d'emploi	F	F	F	F	F	F	F	F	F	F
<b>Personnes âgées, femmes</b>	<b>16 000</b>	<b>14 200</b>	<b>14 400</b>	<b>14 400</b>	<b>14 400</b>	<b>14 200</b>	<b>15 100</b>	<b>16 300</b>	<b>15 900</b>	<b>16 100</b>
Ne gagnant pas un revenu d'emploi	16 000	14 200	14 300	14 300	14 300	14 200	15 100	15 600	15 800	16 100
Gagnant un revenu d'emploi	F	F	F	F	F	F	F	F	F	F
<b>Autres que personnes âgées, hommes</b>	<b>17 100</b>	<b>15 400</b>	<b>14 400</b>	<b>12 700</b>	<b>11 600</b>	<b>15 200</b>	<b>15 300</b>	<b>13 600</b>	<b>12 500</b>	<b>15 000</b>
Ne gagnant pas un revenu d'emploi	F	9 400	8 700	10 300	9 400	8 700	8 700	7 500	F	F
Gagnant un revenu d'emploi	29 600	23 600	23 400	20 300	21 500	22 100	20 700	23 800	20 500	22 500 <sup>E</sup>
<b>Autres que personnes âgées, femmes</b>	<b>13 200</b>	<b>11 500</b>	<b>10 600</b>	<b>11 600</b>	<b>10 400</b>	<b>12 300</b>	<b>13 500</b>	<b>12 300</b>	<b>10 800</b>	<b>10 200</b>
Ne gagnant pas un revenu d'emploi	F	8 500	8 700	8 700	7 700	7 600	10 200	8 100	8 900	5 700 <sup>E</sup>
Gagnant un revenu d'emploi	16 700	22 600	14 900	15 100	20 000	20 700	24 200	19 800	18 600	15 700

Tableau 6-3

## Revenu médian après impôt selon certains types de famille — Île-du-Prince-Édouard

	1995	1996	1997	1998	1999	2000	2001	2002	2003	2004
	en dollars constants 2004									
Médian										
<b>Familles économiques, deux personnes ou plus</b>	<b>43 100</b>	<b>41 900</b>	<b>41 200</b>	<b>42 100</b>	<b>41 700</b>	<b>42 900</b>	<b>44 100</b>	<b>44 500</b>	<b>44 600</b>	<b>44 800</b>
<b>Familles de personnes âgées</b>	<b>29 500</b>	<b>30 400</b>	<b>28 500</b>	<b>29 100</b>	<b>27 600</b>	<b>28 500</b>	<b>27 500</b>	<b>28 200</b>	<b>29 300</b>	<b>30 200</b>
Couples mariés	27 600	33 600	29 100	30 100	27 600	28 800	27 800	28 800	30 200	31 000
Autres familles	36 700	F	21 400	F	31 500	27 500	22 800	F	F	F
<b>Familles autres que de personnes âgées</b>	<b>45 600</b>	<b>45 200</b>	<b>44 600</b>	<b>44 800</b>	<b>44 400</b>	<b>45 800</b>	<b>47 400</b>	<b>46 900</b>	<b>47 500</b>	<b>46 700</b>
<b>Couples mariés</b>	<b>42 100</b>	<b>38 500</b>	<b>41 900</b>	<b>39 300</b>	<b>39 000</b>	<b>38 100</b>	<b>42 000</b>	<b>42 500</b>	<b>45 000</b>	<b>44 700</b>
Aucune personne gagnant un revenu d'emploi	F	F	F	F	F	F	F	F	F	F
Une personne gagnant un revenu d'emploi	F	F	F	F	33 300	30 000	31 900	33 300	33 700	35 400
Deux personnes gagnant un revenu d'emploi	44 700	41 200	45 400	44 200	44 400	48 800	45 900	51 500	52 000	45 500
<b>Familles biparentales avec enfants</b>	<b>48 200</b>	<b>48 800</b>	<b>48 000</b>	<b>48 600</b>	<b>48 000</b>	<b>47 600</b>	<b>51 000</b>	<b>49 800</b>	<b>50 300</b>	<b>48 900</b>
Aucune personne gagnant un revenu d'emploi	F	F	F	F	F	F	F	F	F	F
Une personne gagnant un revenu d'emploi	35 200	37 700	F	F	30 600	F	F	F	F	F
Deux personnes gagnant un revenu d'emploi	47 100	47 200	46 200	45 900	43 800	46 100	50 900	47 900	46 100	46 900
Trois personnes ou plus gagnant un revenu d'emploi	57 000	60 000	57 300	59 300	69 400	63 100	64 700	63 700	63 700	61 400
<b>Couples mariés avec d'autres personnes apparentées</b>	<b>61 500</b>	<b>62 100</b>	<b>60 200</b>	<b>60 600</b>	<b>69 300</b>	<b>60 200</b>	<b>66 100</b>	<b>60 100</b>	<b>65 100</b>	<b>64 300</b>
<b>Familles monoparentales</b>	<b>21 800</b>	<b>24 400</b>	<b>20 800</b>	<b>26 400</b>	<b>23 800</b>	<b>28 200</b>	<b>23 800</b>	<b>25 500</b>	<b>26 800</b>	<b>28 300</b>
Homme à leur tête	F	F	F	F	F	F	F	F	F	F
Femme à leur tête	21 200	20 100	20 200	26 400	23 800	24 000	23 500	24 600	26 300	25 600
Aucune personne gagnant un revenu d'emploi	F	F	F	F	F	F	F	F	F	F
Une personne gagnant un revenu d'emploi	19 300	F	F	F	21 900	22 900	22 800	22 500	23 900	24 100
Deux personnes ou plus gagnant un revenu d'emploi	F	F	F	F	F	F	F	F	F	F
<b>Autres familles (autres que de personnes âgées)</b>	<b>40 800</b>	<b>42 200</b>	<b>36 500</b>	<b>44 800</b>	<b>51 000</b>	<b>40 900</b>	<b>47 600</b>	<b>49 700</b>	<b>47 800</b>	<b>45 700</b>
<b>Personnes seules</b>	<b>16 100</b>	<b>15 900</b>	<b>15 000</b>	<b>16 600</b>	<b>15 700</b>	<b>16 800</b>	<b>17 000</b>	<b>16 600</b>	<b>16 800</b>	<b>16 000</b>
<b>Personnes âgées, hommes</b>	<b>15 800</b>	<b>F</b>	<b>F</b>	<b>F</b>	<b>F</b>	<b>F</b>	<b>F</b>	<b>15 600</b>	<b>19 600</b>	<b>21 600</b>
Ne gagnant pas un revenu d'emploi	F	F	F	F	F	F	F	15 500	19 600	F
Gagnant un revenu d'emploi	F	F	F	F	F	F	F	F	F	F
<b>Personnes âgées, femmes</b>	<b>16 500</b>	<b>15 600</b>	<b>15 100</b>	<b>16 400</b>	<b>16 000</b>	<b>15 700</b>	<b>16 200</b>	<b>16 000</b>	<b>15 700</b>	<b>15 600</b>
Ne gagnant pas un revenu d'emploi	16 500	15 600	15 000	16 400	16 000	15 600	16 100	16 000	15 700	15 600
Gagnant un revenu d'emploi	F	F	F	F	F	F	F	F	F	F
<b>Autres que personnes âgées, hommes</b>	<b>17 500</b>	<b>16 000</b>	<b>15 900</b>	<b>18 300</b>	<b>17 400</b>	<b>19 100</b>	<b>19 600</b>	<b>20 300</b>	<b>19 600</b>	<b>15 900</b>
Ne gagnant pas un revenu d'emploi	F	F	F	F	F	F	F	F	F	F
Gagnant un revenu d'emploi	19 400	18 300	16 500	19 800	21 800	19 800	20 100	21 300	21 600	18 900
<b>Autres que personnes âgées, femmes</b>	<b>16 000</b>	<b>17 400</b>	<b>12 400</b>	<b>14 400</b>	<b>12 900</b>	<b>14 100</b>	<b>16 000</b>	<b>16 000</b>	<b>15 900</b>	<b>16 000</b> <sup>E</sup>
Ne gagnant pas un revenu d'emploi	F	F	F	F	F	F	F	F	F	F
Gagnant un revenu d'emploi	16 100	17 600	15 200	16 300	16 100	16 600	17 400	16 800	20 500	21 100 <sup>E</sup>

Tableau 6-4

Revenu médian après impôt selon certains types de famille — Nouvelle-Écosse

	1995	1996	1997	1998	1999	2000	2001	2002	2003	2004
	en dollars constants 2004									
Médian										
<b>Familles économiques, deux personnes ou plus</b>	<b>40 800</b>	<b>40 800</b>	<b>41 100</b>	<b>42 900</b>	<b>44 700</b>	<b>45 400</b>	<b>46 000</b>	<b>46 800</b>	<b>45 900</b>	<b>47 100</b>
<b>Familles de personnes âgées</b>	<b>34 600</b>	<b>31 200</b>	<b>31 400</b>	<b>31 600</b>	<b>31 900</b>	<b>32 300</b>	<b>33 400</b>	<b>32 700</b>	<b>32 800</b>	<b>35 300</b>
Couples mariés	29 500	29 400	29 200	29 800	31 800	31 700	31 800	33 900	33 000	36 200
Autres familles	44 800	35 400	35 800	36 900	38 400	35 400	38 300	29 700	30 700	33 300
<b>Familles autres que de personnes âgées</b>	<b>42 400</b>	<b>43 500</b>	<b>42 900</b>	<b>44 700</b>	<b>47 100</b>	<b>48 200</b>	<b>49 000</b>	<b>49 800</b>	<b>49 000</b>	<b>50 500</b>
<b>Couples mariés</b>	<b>38 300</b>	<b>38 100</b>	<b>38 300</b>	<b>39 700</b>	<b>41 300</b>	<b>41 200</b>	<b>43 000</b>	<b>46 700</b>	<b>46 200</b>	<b>48 400</b>
Aucune personne gagnant un revenu d'emploi	26 600	26 500	22 200	16 300	19 100	25 600	22 600	29 700	24 000	36 000 <sup>E</sup>
Une personne gagnant un revenu d'emploi	32 000	33 900	30 400	34 200	35 500	34 600	37 100	40 000	41 100	43 500
Deux personnes gagnant un revenu d'emploi	47 500	44 900	44 300	46 900	49 700	52 200	51 300	51 700	51 400	51 700
<b>Familles biparentales avec enfants</b>	<b>48 300</b>	<b>50 400</b>	<b>48 800</b>	<b>50 700</b>	<b>53 400</b>	<b>52 400</b>	<b>54 000</b>	<b>54 100</b>	<b>55 400</b>	<b>56 000</b>
Aucune personne gagnant un revenu d'emploi	F	F	F	F	F	F	F	F	F	F
Une personne gagnant un revenu d'emploi	37 100	40 100	36 700	41 400	44 000	41 300	41 800	37 800	35 300	35 300
Deux personnes gagnant un revenu d'emploi	48 800	51 500	54 400	52 300	54 200	53 000	54 600	53 600	55 300	56 600
Trois personnes ou plus gagnant un revenu d'emploi	62 700	61 800	62 500	66 100	69 000	70 100	69 300	74 300	72 600	71 100
<b>Couples mariés avec d'autres personnes apparentées</b>	<b>52 800</b>	<b>64 600</b>	<b>62 300</b>	<b>56 400</b>	<b>69 900</b>	<b>64 300</b>	<b>68 500</b>	<b>69 000</b>	<b>69 300</b>	<b>71 500</b>
<b>Familles monoparentales</b>	<b>18 100</b>	<b>18 500</b>	<b>18 100</b>	<b>18 600</b>	<b>24 300</b>	<b>25 200</b>	<b>25 100</b>	<b>23 100</b>	<b>24 700</b>	<b>27 500</b>
Homme à leur tête	F	F	F	F	F	F	F	F	F	F
Femme à leur tête	17 700	18 300	18 100	17 900	24 200	24 100	24 100	23 100	25 500	27 500
Aucune personne gagnant un revenu d'emploi	14 800	18 000	18 100	16 300	F	F	F	F	F	F
Une personne gagnant un revenu d'emploi	18 700	20 300	19 100	19 200	25 200	28 900	26 100	25 400	25 600	25 500
Deux personnes ou plus gagnant un revenu d'emploi	F	F	F	F	F	F	F	F	F	F
<b>Autres familles (autres que de personnes âgées)</b>	<b>34 800</b>	<b>35 300</b>	<b>37 900</b>	<b>34 700</b>	<b>35 300</b>	<b>42 000</b>	<b>43 300</b>	<b>46 700</b>	<b>39 700</b>	<b>40 600</b>
<b>Personnes seules</b>	<b>15 500</b>	<b>16 000</b>	<b>16 100</b>	<b>15 900</b>	<b>16 800</b>	<b>16 900</b>	<b>17 600</b>	<b>18 200</b>	<b>18 900</b>	<b>18 300</b>
<b>Personnes âgées, hommes</b>	<b>20 800</b>	<b>18 400</b>	<b>18 500</b>	<b>19 600</b>	<b>19 700</b>	<b>18 000</b>	<b>19 600</b>	<b>19 100</b>	<b>18 900</b>	<b>20 200</b>
Ne gagnant pas un revenu d'emploi	19 300	18 000	18 100	18 200	19 400	17 500	19 600	19 100	17 900	20 200
Gagnant un revenu d'emploi	F	F	F	F	F	F	F	F	F	F
<b>Personnes âgées, femmes</b>	<b>15 900</b>	<b>15 200</b>	<b>15 300</b>	<b>15 500</b>	<b>15 800</b>	<b>15 900</b>	<b>17 200</b>	<b>17 100</b>	<b>17 400</b>	<b>17 300</b>
Ne gagnant pas un revenu d'emploi	15 900	15 100	15 200	15 000	15 800	15 800	16 800	17 000	17 000	17 300
Gagnant un revenu d'emploi	F	F	F	F	F	F	F	F	F	F
<b>Autres que personnes âgées, hommes</b>	<b>14 300</b>	<b>18 400</b>	<b>18 300</b>	<b>18 500</b>	<b>18 700</b>	<b>18 200</b>	<b>18 500</b>	<b>19 400</b>	<b>22 500</b>	<b>21 400</b>
Ne gagnant pas un revenu d'emploi	10 000	6 200	13 300	12 800	9 300	9 200	9 600	8 700	8 400	8 100 <sup>E</sup>
Gagnant un revenu d'emploi	15 500	19 800	19 100	20 300	22 000	21 200	21 400	24 800	26 800	25 200
<b>Autres que personnes âgées, femmes</b>	<b>14 100</b>	<b>13 300</b>	<b>12 400</b>	<b>13 300</b>	<b>13 000</b>	<b>16 100</b>	<b>16 600</b>	<b>19 000</b>	<b>17 000</b>	<b>17 600</b>
Ne gagnant pas un revenu d'emploi	10 700	7 800	9 500	10 000	7 200	8 600	9 200	8 800	9 100	9 100
Gagnant un revenu d'emploi	16 200	17 300	15 700	14 000	18 500	19 800	21 500	21 400	21 700	19 700

Tableau 6-5

## Revenu médian après impôt selon certains types de famille — Nouveau-Brunswick

	1995	1996	1997	1998	1999	2000	2001	2002	2003	2004
	en dollars constants 2004									
Médian										
<b>Familles économiques, deux personnes ou plus</b>	<b>40 200</b>	<b>42 000</b>	<b>40 600</b>	<b>42 100</b>	<b>43 800</b>	<b>43 800</b>	<b>45 200</b>	<b>45 400</b>	<b>44 600</b>	<b>46 400</b>
<b>Familles de personnes âgées</b>	<b>31 000</b>	<b>31 100</b>	<b>29 700</b>	<b>30 400</b>	<b>31 700</b>	<b>31 600</b>	<b>32 900</b>	<b>31 800</b>	<b>33 900</b>	<b>36 000</b>
Couples mariés	29 400	29 700	29 200	30 400	31 600	31 100	32 000	30 100	32 600	35 000
Autres familles	35 800	35 600	34 400	31 400	32 700	35 300	36 300	43 100	43 000	45 000
<b>Familles autres que de personnes âgées</b>	<b>42 500</b>	<b>44 900</b>	<b>43 000</b>	<b>43 900</b>	<b>45 900</b>	<b>45 900</b>	<b>47 600</b>	<b>47 600</b>	<b>46 600</b>	<b>48 400</b>
<b>Couples mariés</b>	<b>37 500</b>	<b>38 600</b>	<b>38 100</b>	<b>38 200</b>	<b>44 100</b>	<b>42 900</b>	<b>43 400</b>	<b>43 600</b>	<b>42 000</b>	<b>44 500</b>
Aucune personne gagnant un revenu d'emploi	21 700	21 800	21 600	21 400	18 400	22 400	28 500	23 900	27 300	25 700 <sup>E</sup>
Une personne gagnant un revenu d'emploi	33 000	31 800	36 400	35 300	39 300	35 300	36 800	40 100	37 800	37 000
Deux personnes gagnant un revenu d'emploi	42 500	47 200	45 300	46 800	49 900	49 200	48 300	49 900	48 900	49 700
<b>Familles biparentales avec enfants</b>	<b>47 800</b>	<b>47 100</b>	<b>47 400</b>	<b>49 800</b>	<b>49 500</b>	<b>50 900</b>	<b>51 700</b>	<b>53 300</b>	<b>53 800</b>	<b>54 400</b>
Aucune personne gagnant un revenu d'emploi	15 600	F	F	F	F	F	F	F	F	F
Une personne gagnant un revenu d'emploi	36 700	35 900	33 500	38 200	40 300	37 200	41 300	41 600	32 900	35 700
Deux personnes gagnant un revenu d'emploi	49 000	49 000	49 000	51 300	49 700	51 400	51 600	53 500	52 200	52 300
Trois personnes ou plus gagnant un revenu d'emploi	61 000	62 400	60 000	57 700	64 400	64 900	65 000	67 400	66 500	69 500
<b>Couples mariés avec d'autres personnes apparentées</b>	<b>54 100</b>	<b>60 500</b>	<b>58 500</b>	<b>60 900</b>	<b>65 000</b>	<b>67 500</b>	<b>70 300</b>	<b>67 600</b>	<b>64 700</b>	<b>66 900</b>
<b>Familles monoparentales</b>	<b>16 800</b>	<b>16 800</b>	<b>16 500</b>	<b>19 300</b>	<b>20 900</b>	<b>22 700</b>	<b>19 300</b>	<b>26 100</b>	<b>23 700</b>	<b>24 100</b>
Homme à leur tête	F	F	F	F	F	F	F	F	F	F
Femme à leur tête	16 400	16 300	15 800	17 100	19 700	20 800	18 300	22 900	21 500	22 500
Aucune personne gagnant un revenu d'emploi	14 700	14 100	14 200	13 400	15 800	F	15 800	F	F	F
Une personne gagnant un revenu d'emploi	17 200	18 300	20 800	22 200	22 200	21 500	20 700	26 500	24 400	23 800
Deux personnes ou plus gagnant un revenu d'emploi	F	F	F	F	F	F	38 100	F	F	F
<b>Autres familles (autres que de personnes âgées)</b>	<b>37 600</b>	<b>34 700</b>	<b>31 100</b>	<b>34 000</b>	<b>38 700</b>	<b>40 100</b>	<b>42 300</b>	<b>38 500</b>	<b>40 200</b>	<b>44 300</b>
<b>Personnes seules</b>	<b>17 100</b>	<b>15 900</b>	<b>15 900</b>	<b>16 200</b>	<b>16 800</b>	<b>16 200</b>	<b>17 100</b>	<b>16 400</b>	<b>17 300</b>	<b>17 600</b>
<b>Personnes âgées, hommes</b>	<b>16 900</b>	<b>16 500</b>	<b>20 700</b>	<b>20 200</b>	<b>18 800</b>	<b>19 200</b>	<b>19 500</b>	<b>17 200</b>	<b>16 600</b>	<b>17 200</b>
Ne gagnant pas un revenu d'emploi	16 600	16 300	20 400	18 100	18 200	18 000	19 400	16 900	16 300	16 400
Gagnant un revenu d'emploi	F	F	F	F	F	F	F	F	F	F
<b>Personnes âgées, femmes</b>	<b>17 000</b>	<b>15 900</b>	<b>15 800</b>	<b>15 800</b>	<b>16 000</b>	<b>16 200</b>	<b>16 700</b>	<b>16 600</b>	<b>16 600</b>	<b>16 900</b>
Ne gagnant pas un revenu d'emploi	17 000	15 900	15 800	16 000	16 000	16 000	16 700	16 300	16 300	16 700
Gagnant un revenu d'emploi	F	F	F	F	F	F	F	F	F	F
<b>Autres que personnes âgées, hommes</b>	<b>20 500</b>	<b>17 500</b>	<b>16 100</b>	<b>15 800</b>	<b>19 200</b>	<b>16 600</b>	<b>18 100</b>	<b>16 300</b>	<b>20 500</b>	<b>19 500</b>
Ne gagnant pas un revenu d'emploi	8 000	7 100	6 900	F	8 200	6 800	7 500	F	F	7 000
Gagnant un revenu d'emploi	21 300	21 100	20 100	18 700	25 100	22 600	22 100	20 000	24 000	23 100
<b>Autres que personnes âgées, femmes</b>	<b>15 000</b>	<b>14 400</b>	<b>14 200</b>	<b>16 100</b>	<b>17 500</b>	<b>14 400</b>	<b>15 300</b>	<b>15 500</b>	<b>16 100</b>	<b>17 300</b>
Ne gagnant pas un revenu d'emploi	9 400	7 900	8 500	9 500	F	F	F	6 800	6 100	6 300 <sup>E</sup>
Gagnant un revenu d'emploi	18 400	17 700	17 100	22 800	19 700	16 500	17 800	18 600	18 500	18 000

Tableau 6-6

## Revenu médian après impôt selon certains types de famille — Québec

	1995	1996	1997	1998	1999	2000	2001	2002	2003	2004
	en dollars constants 2004									
Médian										
<b>Familles économiques, deux personnes ou plus</b>	<b>42 500</b>	<b>42 200</b>	<b>41 900</b>	<b>42 700</b>	<b>44 700</b>	<b>45 500</b>	<b>46 700</b>	<b>47 000</b>	<b>47 000</b>	<b>47 700</b>
<b>Familles de personnes âgées</b>	<b>31 700</b>	<b>31 400</b>	<b>31 100</b>	<b>31 100</b>	<b>33 100</b>	<b>32 900</b>	<b>33 900</b>	<b>33 100</b>	<b>32 900</b>	<b>33 200</b>
Couples mariés	28 400	30 800	30 300	30 400	32 400	32 600	33 400	32 600	32 300	32 900
Autres familles	41 400	31 900	31 900	32 300	36 400	34 400	35 600	35 500	36 400	35 400
<b>Familles autres que de personnes âgées</b>	<b>44 900</b>	<b>44 600</b>	<b>44 900</b>	<b>45 400</b>	<b>47 300</b>	<b>48 400</b>	<b>49 800</b>	<b>50 000</b>	<b>49 700</b>	<b>50 800</b>
<b>Couples mariés</b>	<b>40 100</b>	<b>40 300</b>	<b>41 500</b>	<b>40 100</b>	<b>42 800</b>	<b>44 300</b>	<b>46 000</b>	<b>45 800</b>	<b>46 100</b>	<b>47 200</b>
Aucune personne gagnant un revenu d'emploi	18 400	21 300	21 700	21 600	19 700	21 400	22 400	25 200	21 800	21 500
Une personne gagnant un revenu d'emploi	32 400	36 300	33 800	33 600	38 100	36 800	39 800	38 200	39 700	41 600
Deux personnes gagnant un revenu d'emploi	47 200	49 500	48 700	47 200	50 100	49 900	51 500	51 900	51 500	52 000
<b>Familles biparentales avec enfants</b>	<b>49 000</b>	<b>49 800</b>	<b>51 000</b>	<b>50 700</b>	<b>52 900</b>	<b>53 900</b>	<b>56 300</b>	<b>56 600</b>	<b>58 500</b>	<b>58 700</b>
Aucune personne gagnant un revenu d'emploi	17 700	19 200	21 000	19 600	18 600	17 600	19 000	F	F	F
Une personne gagnant un revenu d'emploi	37 500	36 300	34 600	35 200	37 200	36 900	37 500	39 700	40 000	39 500
Deux personnes gagnant un revenu d'emploi	53 300	55 400	54 600	55 600	54 700	55 600	58 800	58 300	60 100	59 700
Trois personnes ou plus gagnant un revenu d'emploi	61 900	59 600	65 200	66 700	69 700	74 900	77 000	75 300	69 100	71 900
<b>Couples mariés avec d'autres personnes apparentées</b>	<b>60 500</b>	<b>58 800</b>	<b>60 900</b>	<b>62 600</b>	<b>66 000</b>	<b>67 600</b>	<b>70 200</b>	<b>70 700</b>	<b>72 800</b>	<b>72 000</b>
<b>Familles monoparentales</b>	<b>24 600</b>	<b>26 400</b>	<b>22 800</b>	<b>25 600</b>	<b>26 500</b>	<b>28 200</b>	<b>30 600</b>	<b>28 800</b>	<b>29 500</b>	<b>31 500</b>
Homme à leur tête	33 800	35 100	36 100	35 200	36 600	35 700	37 600	40 600	37 400	39 100
Femme à leur tête	21 900	22 600	20 600	23 700	23 600	25 900	28 300	26 100	28 300	30 100
Aucune personne gagnant un revenu d'emploi	16 400	15 200	14 700	15 000	14 900	14 400	15 000	15 900	15 800	16 000
Une personne gagnant un revenu d'emploi	30 700	29 800	27 000	28 600	29 300	28 700	30 600	26 800	28 400	30 100
Deux personnes ou plus gagnant un revenu d'emploi	38 300	36 400	35 600	35 000	37 700	37 700	41 600	36 100	42 200	40 400
<b>Autres familles (autres que de personnes âgées)</b>	<b>34 200</b>	<b>39 300</b>	<b>39 400</b>	<b>38 700</b>	<b>41 700</b>	<b>39 800</b>	<b>42 800</b>	<b>44 500</b>	<b>41 500</b>	<b>43 700</b>
<b>Personnes seules</b>	<b>16 300</b>	<b>16 200</b>	<b>15 900</b>	<b>16 700</b>	<b>17 600</b>	<b>18 000</b>	<b>18 500</b>	<b>20 400</b>	<b>20 100</b>	<b>20 700</b>
<b>Personnes âgées, hommes</b>	<b>17 400</b>	<b>15 800</b>	<b>17 100</b>	<b>16 800</b>	<b>17 200</b>	<b>17 400</b>	<b>17 100</b>	<b>19 900</b>	<b>19 700</b>	<b>20 000</b>
Ne gagnant pas un revenu d'emploi	17 200	15 600	15 800	16 000	16 100	16 500	16 200	19 100	18 100	18 600
Gagnant un revenu d'emploi	F	F	F	34 200	F	22 400	F	F	F	25 200 <sup>E</sup>
<b>Personnes âgées, femmes</b>	<b>16 000</b>	<b>15 800</b>	<b>15 900</b>	<b>15 900</b>	<b>15 800</b>	<b>15 900</b>	<b>16 500</b>	<b>16 700</b>	<b>16 800</b>	<b>17 200</b>
Ne gagnant pas un revenu d'emploi	15 900	15 600	15 900	15 800	15 700	15 800	16 400	16 400	16 300	16 600
Gagnant un revenu d'emploi	F	F	F	F	F	F	F	F	24 400	29 000
<b>Autres que personnes âgées, hommes</b>	<b>16 100</b>	<b>18 900</b>	<b>16 500</b>	<b>18 600</b>	<b>21 100</b>	<b>22 400</b>	<b>22 700</b>	<b>24 100</b>	<b>23 400</b>	<b>23 300</b>
Ne gagnant pas un revenu d'emploi	8 900	9 700	8 500	9 500	10 100	10 000	10 000	8 200	9 800	9 800
Gagnant un revenu d'emploi	21 300	25 100	21 900	23 300	23 800	24 800	24 700	26 200	25 600	25 300
<b>Autres que personnes âgées, femmes</b>	<b>15 900</b>	<b>15 100</b>	<b>14 700</b>	<b>16 400</b>	<b>17 400</b>	<b>16 900</b>	<b>16 900</b>	<b>19 500</b>	<b>20 200</b>	<b>20 900</b>
Ne gagnant pas un revenu d'emploi	10 100	9 000	9 800	10 000	9 500	9 300	9 800	9 900	9 800	9 800
Gagnant un revenu d'emploi	21 900	23 100	23 500	23 300	24 100	21 400	21 600	23 400	24 400	24 500



Tableau 6-7

## Revenu médian après impôt selon certains types de famille — Ontario

	1995	1996	1997	1998	1999	2000	2001	2002	2003	2004
	en dollars constants 2004									
Médian										
<b>Familles économiques, deux personnes ou plus</b>	<b>51 500</b>	<b>52 300</b>	<b>52 500</b>	<b>54 900</b>	<b>57 000</b>	<b>58 200</b>	<b>59 200</b>	<b>60 100</b>	<b>59 400</b>	<b>59 700</b>
<b>Familles de personnes âgées</b>	<b>40 500</b>	<b>37 500</b>	<b>36 300</b>	<b>37 000</b>	<b>39 000</b>	<b>39 500</b>	<b>40 600</b>	<b>43 500</b>	<b>42 600</b>	<b>42 000</b>
Couples mariés	37 300	36 500	35 200	36 100	38 100	38 200	38 900	41 900	42 100	41 400
Autres familles	53 800	41 300	40 900	41 800	46 800	46 500	49 700	52 200	48 200	44 000
<b>Familles autres que de personnes âgées</b>	<b>53 500</b>	<b>54 500</b>	<b>55 600</b>	<b>57 800</b>	<b>60 500</b>	<b>61 500</b>	<b>62 800</b>	<b>63 500</b>	<b>62 400</b>	<b>63 900</b>
<b>Couples mariés</b>	<b>48 700</b>	<b>50 900</b>	<b>52 700</b>	<b>54 200</b>	<b>55 900</b>	<b>55 900</b>	<b>58 300</b>	<b>59 400</b>	<b>58 700</b>	<b>58 800</b>
Aucune personne gagnant un revenu d'emploi	26 100	31 300	31 200	29 700	31 800	30 700	32 900	30 700	33 000	28 800
Une personne gagnant un revenu d'emploi	38 700	42 200	40 500	42 300	45 200	43 700	43 000	43 800	43 300	45 800
Deux personnes gagnant un revenu d'emploi	57 900	60 300	59 600	62 900	63 900	62 500	65 300	66 600	66 400	64 900
<b>Familles biparentales avec enfants</b>	<b>57 600</b>	<b>58 000</b>	<b>59 800</b>	<b>63 200</b>	<b>65 100</b>	<b>66 400</b>	<b>66 100</b>	<b>68 000</b>	<b>67 800</b>	<b>69 200</b>
Aucune personne gagnant un revenu d'emploi	23 100	22 600	24 300	26 100	25 200	23 200	26 200	26 400	20 600	F
Une personne gagnant un revenu d'emploi	42 100	45 000	45 100	47 200	46 700	45 900	46 400	46 200	47 700	47 500
Deux personnes gagnant un revenu d'emploi	59 700	60 800	61 400	64 700	65 900	67 100	66 100	67 900	68 200	69 900
Trois personnes ou plus gagnant un revenu d'emploi	74 300	76 800	76 300	75 000	81 900	82 300	84 400	87 600	84 700	88 200
<b>Couples mariés avec d'autres personnes apparentées</b>	<b>73 600</b>	<b>77 300</b>	<b>75 200</b>	<b>80 700</b>	<b>86 400</b>	<b>86 100</b>	<b>86 800</b>	<b>82 100</b>	<b>80 600</b>	<b>86 000</b>
<b>Familles monoparentales</b>	<b>24 700</b>	<b>23 100</b>	<b>25 200</b>	<b>27 100</b>	<b>30 000</b>	<b>33 000</b>	<b>34 500</b>	<b>29 400</b>	<b>30 300</b>	<b>29 800</b>
Homme à leur tête	31 800	40 000	36 600	40 000	42 000	44 200	41 800	38 200	37 800	39 700
Femme à leur tête	23 900	22 000	23 700	25 700	28 300	31 100	31 500	27 200	28 500	28 100
Aucune personne gagnant un revenu d'emploi	18 200	18 100	16 900	16 200	17 600	16 200	17 400	16 000	15 300	17 200
Une personne gagnant un revenu d'emploi	27 600	27 300	29 600	28 500	30 400	31 500	32 800	26 800	28 500	28 100
Deux personnes ou plus gagnant un revenu d'emploi	44 600	38 300	39 300	43 600	47 300	48 200	53 200	41 600	51 700	45 600
<b>Autres familles (autres que de personnes âgées)</b>	<b>45 200</b>	<b>52 900</b>	<b>49 000</b>	<b>50 700</b>	<b>53 700</b>	<b>54 500</b>	<b>56 700</b>	<b>57 500</b>	<b>56 000</b>	<b>58 000</b>
<b>Personnes seules</b>	<b>20 000</b>	<b>19 200</b>	<b>19 500</b>	<b>20 900</b>	<b>21 400</b>	<b>21 800</b>	<b>23 200</b>	<b>23 500</b>	<b>23 200</b>	<b>22 800</b>
<b>Personnes âgées, hommes</b>	<b>22 000</b>	<b>23 400</b>	<b>22 500</b>	<b>21 500</b>	<b>20 700</b>	<b>20 500</b>	<b>22 600</b>	<b>21 900</b>	<b>22 400</b>	<b>23 500</b>
Ne gagnant pas un revenu d'emploi	21 800	22 300	20 400	20 300	19 500	18 400	20 700	20 400	19 900	22 000
Gagnant un revenu d'emploi	F 37 500	32 900	F 28 100	28 900	30 900	30 600	29 400	30 300	30 300	
<b>Personnes âgées, femmes</b>	<b>17 100</b>	<b>18 200</b>	<b>18 200</b>	<b>18 700</b>	<b>19 200</b>	<b>18 900</b>	<b>19 900</b>	<b>20 200</b>	<b>20 500</b>	<b>20 800</b>
Ne gagnant pas un revenu d'emploi	17 000	18 100	18 000	18 500	18 900	18 500	19 500	20 100	19 300	20 000
Gagnant un revenu d'emploi	22 100	30 300	29 700	22 500	26 900	26 900	26 300	23 900	25 800	26 500
<b>Autres que personnes âgées, hommes</b>	<b>23 600</b>	<b>21 000</b>	<b>22 700</b>	<b>24 800</b>	<b>26 200</b>	<b>27 400</b>	<b>27 700</b>	<b>27 000</b>	<b>27 500</b>	<b>27 000</b>
Ne gagnant pas un revenu d'emploi	12 000	10 300	11 200	9 500	9 900	10 100	12 300	11 000	11 400	10 200
Gagnant un revenu d'emploi	27 500	24 900	27 400	29 100	30 100	31 100	31 200	30 300	31 400	30 500
<b>Autres que personnes âgées, femmes</b>	<b>20 600</b>	<b>18 300</b>	<b>18 600</b>	<b>19 600</b>	<b>20 500</b>	<b>20 000</b>	<b>22 800</b>	<b>23 400</b>	<b>22 200</b>	<b>21 800</b>
Ne gagnant pas un revenu d'emploi	12 300	9 900	11 000	10 100	9 300	9 300	11 100	9 200	11 200	10 600
Gagnant un revenu d'emploi	26 200	24 200	24 000	25 800	24 900	26 700	27 800	28 800	26 900	25 800

Tableau 6-8

Revenu médian après impôt selon certains types de famille — Manitoba

	1995	1996	1997	1998	1999	2000	2001	2002	2003	2004
	en dollars constants 2004									
Médian										
<b>Familles économiques, deux personnes ou plus</b>	<b>45 400</b>	<b>45 200</b>	<b>44 800</b>	<b>45 900</b>	<b>47 300</b>	<b>48 000</b>	<b>49 200</b>	<b>50 300</b>	<b>49 600</b>	<b>50 600</b>
<b>Familles de personnes âgées</b>	<b>35 300</b>	<b>33 400</b>	<b>31 800</b>	<b>32 700</b>	<b>35 600</b>	<b>35 500</b>	<b>37 100</b>	<b>36 200</b>	<b>37 300</b>	<b>37 800</b>
Couples mariés	33 600	31 900	30 900	31 800	34 000	35 100	35 700	36 000	37 300	37 300
Autres familles	50 300	43 700	33 800	34 500	46 800	38 200	44 000	41 500	39 400	47 000
<b>Familles autres que de personnes âgées</b>	<b>48 200</b>	<b>48 000</b>	<b>48 400</b>	<b>48 800</b>	<b>49 500</b>	<b>51 000</b>	<b>52 200</b>	<b>53 700</b>	<b>52 400</b>	<b>53 300</b>
<b>Couples mariés</b>	<b>45 300</b>	<b>46 100</b>	<b>45 300</b>	<b>46 100</b>	<b>47 200</b>	<b>47 000</b>	<b>48 100</b>	<b>49 700</b>	<b>48 900</b>	<b>51 200</b>
Aucune personne gagnant un revenu d'emploi	29 600	F	F	F	F	F	F	F	F	F
Une personne gagnant un revenu d'emploi	40 300	34 800	34 500	37 800	41 600	39 900	37 300	41 700	40 400	39 700
Deux personnes gagnant un revenu d'emploi	50 200	51 000	51 100	51 000	51 700	51 100	52 200	53 300	53 800	54 800
<b>Familles biparentales avec enfants</b>	<b>49 300</b>	<b>51 500</b>	<b>51 800</b>	<b>51 900</b>	<b>53 800</b>	<b>55 100</b>	<b>57 600</b>	<b>57 100</b>	<b>55 600</b>	<b>56 300</b>
Aucune personne gagnant un revenu d'emploi	F	F	F	F	F	F	F	F	F	F
Une personne gagnant un revenu d'emploi	36 800	38 200	31 200	37 900	34 400	38 000	38 200	36 200	37 800	37 800
Deux personnes gagnant un revenu d'emploi	50 600	52 000	52 400	50 600	51 500	52 000	54 100	54 400	54 000	55 500
Trois personnes ou plus gagnant un revenu d'emploi	64 800	64 900	63 000	71 500	72 500	70 500	71 400	66 700	68 300	76 200
<b>Couples mariés avec d'autres personnes apparentées</b>	<b>69 700</b>	<b>70 300</b>	<b>70 200</b>	<b>72 300</b>	<b>70 900</b>	<b>79 300</b>	<b>78 000</b>	<b>85 800</b>	<b>80 200</b>	<b>83 100</b>
<b>Familles monoparentales</b>	<b>24 400</b>	<b>22 000</b>	<b>20 100</b>	<b>22 100</b>	<b>22 500</b>	<b>24 900</b>	<b>24 800</b>	<b>28 300</b>	<b>29 200</b>	<b>30 600</b>
Homme à leur tête	F	28 800	F	31 000	F	F	F	33 600	F	F
Femme à leur tête	22 600	19 400	19 500	20 400	21 100	23 500	24 200	27 100	28 700	29 900
Aucune personne gagnant un revenu d'emploi	17 500	15 000	F	F	14 200	F	F	F	F	F
Une personne gagnant un revenu d'emploi	24 600	22 200	19 900	20 300	22 700	24 900	24 000	27 100	28 100	29 300
Deux personnes ou plus gagnant un revenu d'emploi	F	F	F	F	F	F	F	47 800	F	F
<b>Autres familles (autres que de personnes âgées)</b>	<b>37 600</b>	<b>44 600</b>	<b>44 900</b>	<b>45 400</b>	<b>46 600</b>	<b>46 900</b>	<b>49 300</b>	<b>51 400</b>	<b>48 300</b>	<b>48 300</b>
<b>Personnes seules</b>	<b>17 800</b>	<b>17 400</b>	<b>17 500</b>	<b>17 600</b>	<b>18 300</b>	<b>18 300</b>	<b>19 200</b>	<b>20 700</b>	<b>19 700</b>	<b>19 600</b>
<b>Personnes âgées, hommes</b>	<b>18 100</b>	<b>17 600</b>	<b>17 400</b>	<b>18 200</b>	<b>19 300</b>	<b>19 000</b>	<b>18 600</b>	<b>20 400</b>	<b>20 000</b>	<b>19 100</b>
Ne gagnant pas un revenu d'emploi	17 900	17 400	17 400	16 500	19 300	18 200	18 600	18 600	19 800	19 100
Gagnant un revenu d'emploi	F	F	F	F	F	F	F	F	F	F
<b>Personnes âgées, femmes</b>	<b>17 800</b>	<b>17 400</b>	<b>16 900</b>	<b>17 100</b>	<b>17 500</b>	<b>17 500</b>	<b>17 900</b>	<b>17 700</b>	<b>18 000</b>	<b>18 000</b>
Ne gagnant pas un revenu d'emploi	17 800	17 400	16 500	17 000	17 300	17 300	17 700	17 700	17 900	17 900
Gagnant un revenu d'emploi	F	F	F	F	F	F	F	F	20 500	24 000
<b>Autres que personnes âgées, hommes</b>	<b>20 600</b>	<b>21 800</b>	<b>22 800</b>	<b>22 100</b>	<b>20 000</b>	<b>20 600</b>	<b>23 500</b>	<b>25 200</b>	<b>24 600</b>	<b>23 200</b>
Ne gagnant pas un revenu d'emploi	9 800	9 900	F	10 000	9 800	9 900	F	8 400	F	F
Gagnant un revenu d'emploi	24 200	23 800	26 600	24 500	25 300	23 900	24 900	29 200	25 600	26 200
<b>Autres que personnes âgées, femmes</b>	<b>14 400</b>	<b>14 600</b>	<b>15 500</b>	<b>15 700</b>	<b>18 600</b>	<b>17 800</b>	<b>19 200</b>	<b>20 700</b>	<b>19 400</b>	<b>19 100</b>
Ne gagnant pas un revenu d'emploi	10 500	9 900	9 500	9 400	9 400	11 200	9 800	9 500	9 300	9 100 <sup>E</sup>
Gagnant un revenu d'emploi	17 900	18 500	19 900	21 300	21 500	18 600	22 300	23 400	22 200	20 500

Tableau 6-9

## Revenu médian après impôt selon certains types de famille — Saskatchewan

	1995	1996	1997	1998	1999	2000	2001	2002	2003	2004
	en dollars constants 2004									
Médian										
<b>Familles économiques, deux personnes ou plus</b>	<b>42 400</b>	<b>43 600</b>	<b>43 000</b>	<b>43 600</b>	<b>45 600</b>	<b>46 100</b>	<b>48 600</b>	<b>48 600</b>	<b>49 000</b>	<b>48 400</b>
<b>Familles de personnes âgées</b>	<b>34 400</b>	<b>33 200</b>	<b>33 100</b>	<b>31 400</b>	<b>35 000</b>	<b>36 400</b>	<b>36 900</b>	<b>36 800</b>	<b>36 200</b>	<b>37 400</b>
Couples mariés	34 200	33 400	33 400	30 600	35 000	36 500	36 700	36 900	36 300	37 500
Autres familles	36 700	28 700	29 000	36 800	34 600	35 600	38 100	33 600	34 500	35 900
<b>Familles autres que de personnes âgées</b>	<b>44 200</b>	<b>46 700</b>	<b>46 900</b>	<b>46 000</b>	<b>48 600</b>	<b>49 800</b>	<b>52 000</b>	<b>51 600</b>	<b>52 100</b>	<b>51 300</b>
<b>Couples mariés</b>	<b>38 400</b>	<b>42 300</b>	<b>45 000</b>	<b>45 000</b>	<b>45 900</b>	<b>48 200</b>	<b>50 000</b>	<b>47 200</b>	<b>47 300</b>	<b>48 100</b>
Aucune personne gagnant un revenu d'emploi	F	F	F	F	F	F	F	F	F	F
Une personne gagnant un revenu d'emploi	33 300	34 400	28 800	33 400	38 000	37 700	42 300	34 400	37 100	39 400
Deux personnes gagnant un revenu d'emploi	43 400	49 400	49 100	50 900	50 300	52 400	54 500	51 600	52 100	51 800
<b>Familles biparentales avec enfants</b>	<b>48 900</b>	<b>51 700</b>	<b>51 100</b>	<b>51 200</b>	<b>52 400</b>	<b>53 700</b>	<b>57 400</b>	<b>58 300</b>	<b>58 200</b>	<b>56 900</b>
Aucune personne gagnant un revenu d'emploi	F	F	F	F	F	F	F	F	F	F
Une personne gagnant un revenu d'emploi	32 900	38 900	40 000	39 900	33 200	37 400	40 900	37 300	40 900	42 200
Deux personnes gagnant un revenu d'emploi	49 700	51 600	51 400	50 100	53 900	53 700	57 300	57 900	56 600	55 700
Trois personnes ou plus gagnant un revenu d'emploi	62 700	64 500	66 000	70 100	69 700	71 700	71 200	76 800	74 700	73 100
<b>Couples mariés avec d'autres personnes apparentées</b>	<b>64 500</b>	<b>64 300</b>	<b>65 300</b>	<b>61 700</b>	<b>71 000</b>	<b>66 300</b>	<b>72 300</b>	<b>77 500</b>	<b>82 700</b>	<b>81 000</b>
<b>Familles monoparentales</b>	<b>20 700</b>	<b>18 900</b>	<b>21 500</b>	<b>24 900</b>	<b>26 100</b>	<b>24 000</b>	<b>27 700</b>	<b>26 500</b>	<b>27 800</b>	<b>24 400</b>
Homme à leur tête	F	F	F	F	F	F	F	F	F	29 800 <sup>E</sup>
Femme à leur tête	20 500	18 800	19 700	23 700	26 100	21 700	25 900	24 300	25 400	24 300
Aucune personne gagnant un revenu d'emploi	17 200	13 300	F	F	13 700	F	F	16 900	F	F
Une personne gagnant un revenu d'emploi	21 900	22 400	21 500	23 000	26 100	27 500	27 600	26 300	26 100	26 900
Deux personnes ou plus gagnant un revenu d'emploi	F	F	F	F	F	F	F	F	40 400	F
<b>Autres familles (autres que de personnes âgées)</b>	<b>34 500</b>	<b>43 500</b>	<b>38 400</b>	<b>36 800</b>	<b>44 400</b>	<b>48 000</b>	<b>51 000</b>	<b>49 500</b>	<b>42 800</b>	<b>47 300</b>
<b>Personnes seules</b>	<b>17 100</b>	<b>16 900</b>	<b>17 100</b>	<b>17 200</b>	<b>17 500</b>	<b>17 900</b>	<b>19 500</b>	<b>18 600</b>	<b>18 700</b>	<b>17 900</b>
<b>Personnes âgées, hommes</b>	<b>19 300</b>	<b>17 000</b>	<b>17 000</b>	<b>18 400</b>	<b>19 700</b>	<b>22 500</b>	<b>22 600</b>	<b>23 100</b>	<b>21 500</b>	<b>19 800</b>
Ne gagnant pas un revenu d'emploi	18 300	16 900	16 400	18 300	18 900	22 400	22 400	20 100	20 000	18 600
Gagnant un revenu d'emploi	F	F	F	F	F	F	F	F	F	F
<b>Personnes âgées, femmes</b>	<b>16 000</b>	<b>16 600</b>	<b>17 000</b>	<b>16 700</b>	<b>16 900</b>	<b>16 800</b>	<b>18 000</b>	<b>17 200</b>	<b>17 200</b>	<b>17 200</b>
Ne gagnant pas un revenu d'emploi	16 000	16 600	16 800	16 700	16 900	16 900	18 000	17 100	17 000	17 100
Gagnant un revenu d'emploi	F	F	F	F	F	F	17 500	19 300	20 200	22 400 <sup>E</sup>
<b>Autres que personnes âgées, hommes</b>	<b>21 900</b>	<b>20 600</b>	<b>22 200</b>	<b>21 600</b>	<b>19 300</b>	<b>21 500</b>	<b>22 200</b>	<b>21 400</b>	<b>20 400</b>	<b>18 900</b>
Ne gagnant pas un revenu d'emploi	7 800	8 700	9 400	7 100	7 100	6 600	8 100	7 800	8 300	8 800
Gagnant un revenu d'emploi	24 100	24 500	26 700	26 300	24 100	25 700	26 700	24 200	24 100	22 500
<b>Autres que personnes âgées, femmes</b>	<b>15 300</b>	<b>12 200</b>	<b>12 500</b>	<b>12 900</b>	<b>14 700</b>	<b>16 600</b>	<b>15 300</b>	<b>16 800</b>	<b>18 900</b>	<b>16 100</b>
Ne gagnant pas un revenu d'emploi	11 400	8 400	7 900	6 600	6 300	6 800	8 300	9 700	9 500	7 900
Gagnant un revenu d'emploi	16 600	17 000	17 600	20 100	20 700	21 200	21 100	20 300	21 300	19 500

Tableau 6-10

## Revenu médian après impôt selon certains types de famille — Alberta

	1995	1996	1997	1998	1999	2000	2001	2002	2003	2004
	en dollars constants 2004									
Médian										
<b>Familles économiques, deux personnes ou plus</b>	<b>48 300</b>	<b>49 300</b>	<b>51 700</b>	<b>52 900</b>	<b>52 700</b>	<b>54 600</b>	<b>59 900</b>	<b>59 200</b>	<b>59 300</b>	<b>61 800</b>
<b>Familles de personnes âgées</b>	<b>37 600</b>	<b>33 800</b>	<b>35 300</b>	<b>35 100</b>	<b>36 200</b>	<b>36 700</b>	<b>41 400</b>	<b>40 300</b>	<b>38 800</b>	<b>40 300</b>
Couples mariés	35 100	33 200	35 300	35 300	36 300	36 700	41 400	39 800	38 500	39 800
Autres familles	46 300	38 000	35 200	32 300	36 000	36 200	43 400	45 400	44 100	43 700
<b>Familles autres que de personnes âgées</b>	<b>50 500</b>	<b>52 100</b>	<b>54 100</b>	<b>56 200</b>	<b>55 500</b>	<b>57 000</b>	<b>63 000</b>	<b>62 400</b>	<b>62 700</b>	<b>65 500</b>
<b>Couples mariés</b>	<b>50 600</b>	<b>49 800</b>	<b>54 600</b>	<b>57 000</b>	<b>50 500</b>	<b>53 900</b>	<b>60 700</b>	<b>58 500</b>	<b>58 000</b>	<b>59 300</b>
Aucune personne gagnant un revenu d'emploi	F	F	F	F	F	F	F	F	F	F
Une personne gagnant un revenu d'emploi	37 400	35 700	44 200	39 400	41 400	41 100	45 800	54 300	49 000	46 200
Deux personnes gagnant un revenu d'emploi	54 100	57 100	59 200	64 600	58 300	58 300	64 500	61 700	62 300	63 500
<b>Familles biparentales avec enfants</b>	<b>52 300</b>	<b>54 200</b>	<b>55 900</b>	<b>58 200</b>	<b>59 400</b>	<b>60 000</b>	<b>65 200</b>	<b>65 200</b>	<b>66 700</b>	<b>71 200</b>
Aucune personne gagnant un revenu d'emploi	F	F	F	F	F	F	F	F	F	F
Une personne gagnant un revenu d'emploi	43 000	41 000	42 100	41 300	47 100	47 500	50 500	48 700	47 900	49 300
Deux personnes gagnant un revenu d'emploi	52 600	55 200	56 400	58 200	58 500	60 700	65 200	63 400	64 400	69 500
Trois personnes ou plus gagnant un revenu d'emploi	67 900	74 200	73 700	73 100	75 500	72 500	77 300	82 400	83 900	92 700
<b>Couples mariés avec d'autres personnes apparentées</b>	<b>68 300</b>	<b>67 700</b>	<b>67 300</b>	<b>76 700</b>	<b>82 200</b>	<b>85 100</b>	<b>88 500</b>	<b>92 600</b>	<b>90 100</b>	<b>90 900</b>
<b>Familles monoparentales</b>	<b>24 400</b>	<b>26 300</b>	<b>26 600</b>	<b>29 100</b>	<b>32 500</b>	<b>28 800</b>	<b>34 900</b>	<b>33 900</b>	<b>33 800</b>	<b>33 200</b>
Homme à leur tête	F	F	44 700	36 300	F	47 600	56 800	52 700	53 900	52 800 <sup>E</sup>
Femme à leur tête	24 200	24 400	23 000	27 100	28 800	27 100	32 800	30 500	30 000	30 600
Aucune personne gagnant un revenu d'emploi	F	F	F	F	F	F	F	F	F	F
Une personne gagnant un revenu d'emploi	23 400	26 600	26 100	27 100	26 800	26 000	33 500	32 400	31 400	30 300
Deux personnes ou plus gagnant un revenu d'emploi	F	F	F	35 700	40 300	F	F	F	F	F
<b>Autres familles (autres que de personnes âgées)</b>	<b>39 600</b>	<b>53 700</b>	<b>53 800</b>	<b>48 300</b>	<b>48 400</b>	<b>51 300</b>	<b>51 600</b>	<b>53 400</b>	<b>56 300</b>	<b>53 500</b>
<b>Personnes seules</b>	<b>20 100</b>	<b>18 200</b>	<b>18 000</b>	<b>18 900</b>	<b>19 500</b>	<b>20 800</b>	<b>21 500</b>	<b>21 600</b>	<b>21 200</b>	<b>23 200</b>
<b>Personnes âgées, hommes</b>	<b>20 900</b>	<b>18 700</b>	<b>19 400</b>	<b>19 900</b>	<b>19 100</b>	<b>19 400</b>	<b>20 500</b>	<b>22 500</b>	<b>21 400</b>	<b>20 400<sup>E</sup></b>
Ne gagnant pas un revenu d'emploi	20 100	18 300	18 200	18 000	19 100	19 200	20 500	21 700	21 200	20 200
Gagnant un revenu d'emploi	F	F	F	F	F	F	F	F	F	F
<b>Personnes âgées, femmes</b>	<b>18 400</b>	<b>18 100</b>	<b>17 900</b>	<b>18 200</b>	<b>19 300</b>	<b>19 500</b>	<b>19 800</b>	<b>19 400</b>	<b>19 500</b>	<b>20 400</b>
Ne gagnant pas un revenu d'emploi	18 300	18 100	17 900	18 100	18 800	19 200	19 700	19 300	19 300	20 100
Gagnant un revenu d'emploi	F	F	F	F	F	F	F	20 300	19 600	23 100 <sup>E</sup>
<b>Autres que personnes âgées, hommes</b>	<b>24 600</b>	<b>20 800</b>	<b>20 800</b>	<b>21 400</b>	<b>23 000</b>	<b>24 300</b>	<b>27 300</b>	<b>25 900</b>	<b>25 200</b>	<b>27 400</b>
Ne gagnant pas un revenu d'emploi	11 800	11 700	9 600	11 000	9 000	11 000	11 500	F	4 000	3 200 <sup>E</sup>
Gagnant un revenu d'emploi	27 600	24 400	23 900	24 100	26 100	27 500	28 600	27 700	29 100	29 500
<b>Autres que personnes âgées, femmes</b>	<b>18 100</b>	<b>14 900</b>	<b>13 300</b>	<b>16 000</b>	<b>15 600</b>	<b>16 200</b>	<b>18 800</b>	<b>18 700</b>	<b>16 900</b>	<b>18 500</b>
Ne gagnant pas un revenu d'emploi	11 900	10 300	10 700	11 600	11 500	8 700	11 500	11 000	10 700	10 500
Gagnant un revenu d'emploi	20 000	17 100	16 600	17 800	19 000	19 000	20 200	21 900	21 000	21 800

Tableau 6-11

## Revenu médian après impôt selon certains types de famille — Colombie-Britannique

	1995	1996	1997	1998	1999	2000	2001	2002	2003	2004
	en dollars constants 2004									
Médian										
<b>Familles économiques, deux personnes ou plus</b>	<b>49 300</b>	<b>49 400</b>	<b>49 800</b>	<b>50 900</b>	<b>50 800</b>	<b>50 400</b>	<b>52 500</b>	<b>52 200</b>	<b>52 300</b>	<b>53 700</b>
<b>Familles de personnes âgées</b>	<b>40 100</b>	<b>36 700</b>	<b>38 000</b>	<b>40 100</b>	<b>39 700</b>	<b>41 600</b>	<b>40 000</b>	<b>37 500</b>	<b>38 300</b>	<b>40 200</b>
Couples mariés	38 000	36 700	37 000	39 300	39 400	41 000	40 100	37 000	38 500	40 300
Autres familles	48 200	35 500	45 800	41 200	44 300	45 400	39 000	37 800	36 900	39 100
<b>Familles autres que de personnes âgées</b>	<b>52 000</b>	<b>52 700</b>	<b>52 700</b>	<b>53 800</b>	<b>53 100</b>	<b>52 700</b>	<b>56 000</b>	<b>54 900</b>	<b>55 600</b>	<b>56 600</b>
<b>Couples mariés</b>	<b>50 800</b>	<b>50 600</b>	<b>51 300</b>	<b>49 200</b>	<b>52 400</b>	<b>52 200</b>	<b>53 800</b>	<b>52 600</b>	<b>55 000</b>	<b>56 900</b>
Aucune personne gagnant un revenu d'emploi	22 900	29 200	F	F	32 300	31 000	38 800	40 500	F	F
Une personne gagnant un revenu d'emploi	45 100	44 500	36 700	38 800	43 000	36 000	48 700	45 000	43 400	54 200
Deux personnes gagnant un revenu d'emploi	56 800	60 000	58 400	56 200	58 800	59 400	57 100	57 700	58 700	60 600
<b>Familles biparentales avec enfants</b>	<b>56 900</b>	<b>55 900</b>	<b>57 400</b>	<b>59 600</b>	<b>59 800</b>	<b>58 700</b>	<b>61 900</b>	<b>61 400</b>	<b>61 900</b>	<b>61 900</b>
Aucune personne gagnant un revenu d'emploi	F	F	F	F	F	F	F	F	F	F
Une personne gagnant un revenu d'emploi	42 300	40 800	40 000	45 100	44 700	45 200	40 400	42 500	39 500	42 100
Deux personnes gagnant un revenu d'emploi	58 800	58 500	59 600	61 900	60 200	61 500	63 700	63 700	64 100	64 500
Trois personnes ou plus gagnant un revenu d'emploi	72 600	76 300	75 100	79 000	80 200	81 300	80 200	79 500	82 600	82 400
<b>Couples mariés avec d'autres personnes apparentées</b>	<b>66 900</b>	<b>73 400</b>	<b>74 300</b>	<b>69 500</b>	<b>74 700</b>	<b>75 400</b>	<b>80 500</b>	<b>78 600</b>	<b>75 300</b>	<b>77 200</b>
<b>Familles monoparentales</b>	<b>24 700</b>	<b>20 000</b>	<b>21 000</b>	<b>21 800</b>	<b>24 700</b>	<b>29 300</b>	<b>26 700</b>	<b>26 100</b>	<b>24 800</b>	<b>23 900</b>
Homme à leur tête	F	41 000	F	F	36 900	39 400	30 600	32 200	39 700	F
Femme à leur tête	24 700	19 900	19 700	21 500	22 900	27 000	24 100	25 200	23 400	22 700
Aucune personne gagnant un revenu d'emploi	17 600	15 700	15 000	F	15 300	F	14 900	14 400	F	F
Une personne gagnant un revenu d'emploi	28 800	27 200	26 600	25 700	25 800	29 300	26 900	26 100	26 000	27 500
Deux personnes ou plus gagnant un revenu d'emploi	F	F	F	45 800	F	F	F	34 600	F	F
<b>Autres familles (autres que de personnes âgées)</b>	<b>43 300</b>	<b>49 600</b>	<b>48 200</b>	<b>54 000</b>	<b>48 400</b>	<b>44 700</b>	<b>48 900</b>	<b>45 900</b>	<b>43 500</b>	<b>44 700</b>
<b>Personnes seules</b>	<b>19 500</b>	<b>18 700</b>	<b>17 800</b>	<b>18 500</b>	<b>19 100</b>	<b>20 200</b>	<b>20 300</b>	<b>21 200</b>	<b>20 500</b>	<b>21 100</b>
<b>Personnes âgées, hommes</b>	<b>19 200</b>	<b>19 500</b>	<b>22 500</b>	<b>23 400</b>	<b>22 800</b>	<b>22 600</b>	<b>22 900</b>	<b>20 600</b>	<b>20 600</b>	<b>21 800</b>
Ne gagnant pas un revenu d'emploi	18 500	19 200	22 300	22 800	21 800	21 300	22 300	20 600	18 900	23 800
Gagnant un revenu d'emploi	F	F	F	F	F	F	F	F	24 500	F
<b>Personnes âgées, femmes</b>	<b>17 700</b>	<b>17 800</b>	<b>18 000</b>	<b>18 800</b>	<b>17 900</b>	<b>19 100</b>	<b>19 000</b>	<b>18 100</b>	<b>19 100</b>	<b>20 200</b>
Ne gagnant pas un revenu d'emploi	17 600	17 800	17 500	17 900	17 800	17 900	18 200	17 800	18 200	18 600
Gagnant un revenu d'emploi	F	F	F	F	F	24 100	F	F	26 800	30 000
<b>Autres que personnes âgées, hommes</b>	<b>21 000</b>	<b>20 000</b>	<b>19 700</b>	<b>21 600</b>	<b>22 800</b>	<b>23 900</b>	<b>23 400</b>	<b>26 000</b>	<b>23 100</b>	<b>23 400</b>
Ne gagnant pas un revenu d'emploi	8 800	9 600	7 800	9 700	8 300	9 300	9 200	9 300	9 700	9 700
Gagnant un revenu d'emploi	24 100	22 400	23 400	26 400	27 900	29 200	27 700	31 000	32 500	30 100
<b>Autres que personnes âgées, femmes</b>	<b>19 700</b>	<b>14 500</b>	<b>14 300</b>	<b>13 600</b>	<b>16 000</b>	<b>16 100</b>	<b>16 800</b>	<b>19 200</b>	<b>18 600</b>	<b>19 400</b>
Ne gagnant pas un revenu d'emploi	10 400	8 000	8 600	8 400	10 000	9 300	10 100	10 200	9 600	9 500
Gagnant un revenu d'emploi	22 400	24 500	17 300	18 100	18 700	20 000	23 500	23 700	23 800	23 700

Tableau 7

## Revenu médian selon certains types de famille, par différents concepts de revenu, Canada

	2004					2003				
	Revenu du marché médian	Transferts gouvernementaux médians	Revenu total médian	Impôt sur le revenu médian	Revenu après impôt médian	Revenu du marché médian	Transferts gouvernementaux médians	Revenu total médian	Impôt sur le revenu médian	Revenu après impôt médian
<b>Familles économiques, deux personnes ou plus</b>	<b>55 800</b>	<b>4 000</b>	<b>63 100</b>	<b>8 600</b>	<b>54 100</b>	<b>54 500</b>	<b>3 800</b>	<b>62 200</b>	<b>8 400</b>	<b>53 200</b>
<b>Familles de personnes âgées</b>	<b>20 700</b>	<b>21 600</b>	<b>41 900</b>	<b>2 900</b>	<b>38 500</b>	<b>19 500</b>	<b>21 500</b>	<b>40 800</b>	<b>2 900</b>	<b>37 700</b>
Couples mariés	20 500	21 700	41 800	3 100	38 200	19 400	21 600	40 500	3 100	37 200
Autres familles	21 400	20 800	42 200	2 100 <sup>E</sup>	40 300	20 200	21 100	41 800	2 100	39 600
<b>Familles autres que de personnes âgées</b>	<b>62 800</b>	<b>2 200</b>	<b>67 300</b>	<b>9 700</b>	<b>57 600</b>	<b>61 100</b>	<b>2 200</b>	<b>66 500</b>	<b>9 500</b>	<b>56 700</b>
<b>Couples mariés</b>	<b>59 200</b>	<b>400</b>	<b>63 400</b>	<b>10 100</b>	<b>53 000</b>	<b>58 200</b>	<b>400</b>	<b>62 100</b>	<b>10 000</b>	<b>51 800</b>
Aucune personne gagnant un revenu d'emploi	9 700 <sup>E</sup>	10 800	28 500	700 <sup>E</sup>	26 400	14 000	11 100	31 300	1 800	27 300
Une personne gagnant un revenu d'emploi	44 400	4 900	52 200	7 600	43 800	42 500	4 400	48 900	6 700	41 700
Deux personnes gagnant un revenu d'emploi	68 200	0 <sup>E</sup>	70 900	11 700	59 100	69 100	0	70 900	11 700	58 700
<b>Familles biparentales avec enfants</b>	<b>71 700</b>	<b>2 300</b>	<b>76 100</b>	<b>11 700</b>	<b>64 100</b>	<b>70 500</b>	<b>2 200</b>	<b>74 800</b>	<b>11 600</b>	<b>62 600</b>
Aucune personne gagnant un revenu d'emploi	0 <sup>E</sup>	17 700	20 900	0	20 900	0	17 600	20 600	0	20 600
Une personne gagnant un revenu d'emploi	41 500	4 800	48 300	5 400	42 900	43 100	4 400	50 300	6 100	43 700
Deux personnes gagnant un revenu d'emploi	73 700	1 900	77 400	12 400	65 000	71 900	1 900	75 700	12 400	63 100
Trois personnes ou plus gagnant un revenu d'emploi	92 900	1 700	97 700	14 300	82 400	90 400	1 500	95 000	14 400	79 900
<b>Couples mariés avec d'autres personnes apparentées</b>	<b>90 000</b>	<b>1 000</b>	<b>94 900</b>	<b>14 200</b>	<b>80 500</b>	<b>87 400</b>	<b>1 100</b>	<b>92 400</b>	<b>13 400</b>	<b>77 800</b>
<b>Familles monoparentales</b>	<b>22 000</b>	<b>6 100</b>	<b>31 000</b>	<b>700<sup>E</sup></b>	<b>29 800</b>	<b>21 000</b>	<b>6 600</b>	<b>30 000</b>	<b>400</b>	<b>28 900</b>
Homme à leur tête	41 100	3 600	44 800	4 600 <sup>E</sup>	39 700	38 900	3 700	44 000	5 000	39 200
Femme à leur tête	19 000	6 700	28 900	300 <sup>E</sup>	27 700	17 300	7 100	27 300	0	27 000
Aucune personne gagnant un revenu d'emploi	900 <sup>E</sup>	13 200	16 000	0	16 000	0	14 100	15 200	0	15 200
Une personne gagnant un revenu d'emploi	21 300	5 700	29 700	700 <sup>E</sup>	28 400	19 800	6 100	28 700	200	28 300
Deux personnes ou plus gagnant un revenu d'emploi	34 600	5 900	44 400	2 100 <sup>E</sup>	41 400	38 200	5 800	46 000	3 200	42 100
<b>Autres familles (autres que de personnes âgées)</b>	<b>47 500</b>	<b>6 900</b>	<b>57 500</b>	<b>5 900</b>	<b>50 600</b>	<b>45 200</b>	<b>6 600</b>	<b>54 200</b>	<b>5 800</b>	<b>48 000</b>
<b>Personnes seules</b>	<b>17 400</b>	<b>700</b>	<b>23 600</b>	<b>2 300</b>	<b>21 300</b>	<b>17 100</b>	<b>900</b>	<b>23 100</b>	<b>2 200</b>	<b>20 900</b>
<b>Personnes âgées, hommes</b>	<b>8 100</b>	<b>14 200</b>	<b>22 900</b>	<b>1 100<sup>E</sup></b>	<b>21 300</b>	<b>8 000</b>	<b>14 100</b>	<b>22 200</b>	<b>1 100</b>	<b>20 600</b>
Ne gagnant pas un revenu d'emploi	6 900	14 400	20 900	800 <sup>E</sup>	20 000	5 400	14 300	20 000	800	19 100
Gagnant un revenu d'emploi	15 700	13 300	29 500	2 700 <sup>E</sup>	25 200	16 300	13 100	29 000	2 900	25 100
<b>Personnes âgées, femmes</b>	<b>6 000</b>	<b>13 900</b>	<b>19 700</b>	<b>500<sup>E</sup></b>	<b>19 000</b>	<b>5 500</b>	<b>13 800</b>	<b>19 100</b>	<b>500</b>	<b>18 500</b>
Ne gagnant pas un revenu d'emploi	4 800	14 000	18 900	400 <sup>E</sup>	18 500	4 500	13 800	18 500	300	18 100
Gagnant un revenu d'emploi	16 700	12 900	30 500	3 600	26 900	15 600	13 100	28 100	2 800	24 900
<b>Autres que personnes âgées, hommes</b>	<b>25 300</b>	<b>300</b>	<b>27 700</b>	<b>3 700</b>	<b>24 200</b>	<b>25 700</b>	<b>300</b>	<b>28 400</b>	<b>3 700</b>	<b>24 500</b>
Ne gagnant pas un revenu d'emploi	0	8 000	9 700	0	9 700	0	7 600	9 700	0	9 700
Gagnant un revenu d'emploi	30 600	300	32 500	4 700	27 500	31 800	300	32 900	4 700	27 900
<b>Autres que personnes âgées, femmes</b>	<b>19 900</b>	<b>400</b>	<b>22 500</b>	<b>2 300</b>	<b>20 100</b>	<b>19 800</b>	<b>400</b>	<b>22 500</b>	<b>2 200</b>	<b>20 000</b>
Ne gagnant pas un revenu d'emploi	0 <sup>E</sup>	8 200	9 800	0	9 800	0	8 200	9 800	0	9 800
Gagnant un revenu d'emploi	26 000	300	27 600	3 500	24 000	26 300	300	27 900	3 500	24 300

Tableau 8-1

**Revenu moyen et parts du revenu selon les quintiles de revenu après impôt, par différents concepts de revenu, Canada — Revenu moyen du marché**

	1995	1996	1997	1998	1999	2000	2001	2002	2003	2004
en dollars constants 2004										
<b>Revenu moyen du marché</b>										
<b>Ensemble des unités familiales</b>										
<b>Total</b>	<b>46 000</b>	<b>45 700</b>	<b>46 700</b>	<b>48 600</b>	<b>50 500</b>	<b>52 400</b>	<b>53 000</b>	<b>53 000</b>	<b>52 800</b>	<b>53 900</b>
Quintile inférieur	4 500	4 400	4 300	4 100	4 700	5 200	5 000	5 300	5 600	5 900
Deuxième quintile	16 200	15 200	15 300	16 700	18 200	19 200	19 800	19 900	19 800	20 300
Troisième quintile	35 400	34 500	34 300	35 700	37 800	38 600	38 900	39 100	39 000	39 500
Quatrième quintile	59 100	58 900	59 600	61 600	63 400	65 100	65 100	64 700	64 700	65 800
Quintile supérieur	114 700	115 700	119 900	125 000	128 500	133 900	135 900	135 900	134 600	137 900
<b>Familles économiques, deux personnes ou plus</b>										
<b>Total</b>	<b>57 300</b>	<b>57 300</b>	<b>58 900</b>	<b>61 500</b>	<b>63 500</b>	<b>66 400</b>	<b>67 000</b>	<b>66 900</b>	<b>66 300</b>	<b>68 100</b>
Quintile inférieur	8 900	8 600	8 900	9 100	10 400	11 700	11 300	11 100	11 600	12 200
Deuxième quintile	28 500	27 300	27 300	28 900	31 400	32 200	32 700	33 000	32 400	33 200
Troisième quintile	48 600	48 700	49 200	51 000	53 200	54 700	55 000	54 300	54 500	55 400
Quatrième quintile	72 300	71 500	72 900	76 100	78 400	80 300	80 200	80 500	80 500	82 100
Quintile supérieur	128 400	130 600	136 300	142 400	144 100	153 000	155 800	155 500	152 700	157 900
<b>Personnes seules</b>										
<b>Total</b>	<b>21 400</b>	<b>20 900</b>	<b>20 800</b>	<b>21 600</b>	<b>23 700</b>	<b>23 800</b>	<b>24 500</b>	<b>25 000</b>	<b>25 800</b>	<b>25 800</b>
Quintile inférieur	2 900	2 400	2 500	2 100	2 600	3 000	2 700	2 900	3 200	3 200
Deuxième quintile	5 200	5 100	5 000	5 200	5 600	5 300	5 700	6 000	6 100	6 900
Troisième quintile	11 400	10 400	10 400	12 000	13 100	14 100	15 200	16 300	15 800	16 400
Quatrième quintile	27 200	26 700	26 200	27 500	28 900	29 900	31 300	31 600	32 300	32 100
Quintile supérieur	60 400	60 100	59 900	61 400	68 500	66 700	67 800	68 300	71 700	70 500
pourcentage										
<b>Ensemble des unités familiales</b>										
<b>Total</b>	<b>100</b>	<b>100</b>	<b>100</b>	<b>100</b>	<b>100</b>	<b>100</b>	<b>100</b>	<b>100</b>	<b>100</b>	<b>100</b>
Quintile inférieur	2	2	2	2	2	2	2	2	2	2
Deuxième quintile	7	7	7	7	7	7	8	8	8	8
Troisième quintile	15	15	15	15	15	15	15	15	15	15
Quatrième quintile	26	26	26	25	25	25	25	24	24	24
Quintile supérieur	50	51	51	51	51	51	51	51	51	51
<b>Familles économiques, deux personnes ou plus</b>										
<b>Total</b>	<b>100</b>	<b>100</b>	<b>100</b>	<b>100</b>	<b>100</b>	<b>100</b>	<b>100</b>	<b>100</b>	<b>100</b>	<b>100</b>
Quintile inférieur	3	3	3	3	3	4	3	3	4	4
Deuxième quintile	10	10	9	9	10	10	10	10	10	10
Troisième quintile	17	17	17	17	17	16	16	16	16	16
Quatrième quintile	25	25	25	25	25	24	24	24	24	24
Quintile supérieur	45	46	46	46	45	46	46	46	46	46
<b>Personnes seules</b>										
<b>Total</b>	<b>100</b>	<b>100</b>	<b>100</b>	<b>100</b>	<b>100</b>	<b>100</b>	<b>100</b>	<b>100</b>	<b>100</b>	<b>100</b>
Quintile inférieur	3	2	2	2	2	2	2	2	2	2
Deuxième quintile	5	5	5	5	5	4	5	5	5	5
Troisième quintile	11	10	10	11	11	12	12	13	12	13
Quatrième quintile	25	25	25	25	24	25	26	25	25	25
Quintile supérieur	56	57	58	57	58	56	55	54	56	55

Tableau 8-2

**Revenu moyen et parts du revenu selon les quintiles de revenu après impôt, par différents concepts de revenu, Canada — Transferts gouvernementaux moyen**

	1995	1996	1997	1998	1999	2000	2001	2002	2003	2004
<b>Transferts gouvernementaux moyen</b>										
	en dollars constants 2004									
<b>Ensemble des unités familiales</b>										
<b>Total</b>	<b>7 600</b>	<b>7 700</b>	<b>7 600</b>	<b>7 500</b>	<b>7 000</b>	<b>6 800</b>	<b>7 200</b>	<b>7 200</b>	<b>7 100</b>	<b>7 100</b>
Quintile inférieur	7 700	7 100	7 200	7 400	7 000	7 200	7 400	7 400	7 100	7 000
Deuxième quintile	10 300	10 600	10 500	10 200	9 700	9 300	9 400	9 400	9 300	9 300
Troisième quintile	8 200	8 500	8 500	8 400	7 900	7 600	8 100	7 800	8 000	8 000
Quatrième quintile	6 600	6 800	6 500	6 400	6 000	5 700	6 300	6 600	6 500	6 500
Quintile supérieur	5 100	5 400	5 200	5 000	4 500	4 400	4 700	4 600	4 600	4 800
<b>Familles économiques, deux personnes ou plus</b>										
<b>Total</b>	<b>8 200</b>	<b>8 400</b>	<b>8 300</b>	<b>8 200</b>	<b>7 700</b>	<b>7 500</b>	<b>8 000</b>	<b>7 900</b>	<b>7 900</b>	<b>8 000</b>
Quintile inférieur	11 600	11 500	11 500	11 700	11 300	11 200	11 700	11 500	11 300	11 300
Deuxième quintile	10 400	10 900	10 900	10 800	10 200	9 900	10 300	9 800	10 300	10 300
Troisième quintile	8 100	8 100	7 900	8 000	7 300	6 900	7 600	7 800	7 900	8 000
Quatrième quintile	6 000	6 700	6 300	5 700	5 300	5 200	5 900	6 000	5 700	5 700
Quintile supérieur	4 800	5 100	4 900	4 900	4 500	4 300	4 400	4 400	4 500	4 700
<b>Personnes seules</b>										
<b>Total</b>	<b>6 200</b>	<b>6 000</b>	<b>6 100</b>	<b>6 000</b>	<b>5 600</b>	<b>5 500</b>	<b>5 600</b>	<b>5 700</b>	<b>5 500</b>	<b>5 400</b>
Quintile inférieur	4 100	3 900	3 700	4 200	3 600	3 600	4 000	4 200	3 900	3 700
Deuxième quintile	9 300	8 600	8 500	8 800	8 700	9 100	9 300	9 400	9 200	8 600
Troisième quintile	9 000	9 200	9 100	8 500	8 200	8 000	7 700	7 400	7 600	7 400
Quatrième quintile	5 600	5 500	5 900	5 600	5 100	4 600	4 400	4 700	4 200	4 600
Quintile supérieur	3 100	3 000	3 200	2 800	2 400	2 200	2 600	2 800	2 600	2 600
<b>Parts</b>										
	pourcentage									
<b>Ensemble des unités familiales</b>										
<b>Total</b>	<b>100,0</b>	<b>100,0</b>	<b>100,0</b>	<b>100,0</b>	<b>100,0</b>	<b>100,0</b>	<b>100,0</b>	<b>100,0</b>	<b>100,0</b>	<b>100,0</b>
Quintile inférieur	20,4	18,5	18,9	19,8	20,0	21,0	20,7	20,7	20,1	19,7
Deuxième quintile	27,2	27,5	27,6	27,3	27,6	27,3	26,2	26,2	26,3	26,1
Troisième quintile	21,6	22,2	22,5	22,4	22,5	22,2	22,5	21,8	22,4	22,5
Quatrième quintile	17,5	17,7	17,2	17,1	17,0	16,6	17,5	18,4	18,4	18,3
Quintile supérieur	13,4	14,0	13,7	13,4	12,9	12,9	13,0	13,0	12,9	13,5
<b>Familles économiques, deux personnes ou plus</b>										
<b>Total</b>	<b>100,0</b>	<b>100,0</b>	<b>100,0</b>	<b>100,0</b>	<b>100,0</b>	<b>100,0</b>	<b>100,0</b>	<b>100,0</b>	<b>100,0</b>	<b>100,0</b>
Quintile inférieur	28,4	27,1	27,8	28,5	29,3	29,9	29,3	29,1	28,4	28,2
Deuxième quintile	25,5	25,7	26,3	26,4	26,5	26,4	25,8	24,8	25,9	25,8
Troisième quintile	19,8	19,2	18,9	19,4	18,8	18,4	19,2	19,8	19,8	19,9
Quatrième quintile	14,7	15,9	15,2	14,0	13,7	13,8	14,8	15,1	14,4	14,3
Quintile supérieur	11,7	12,0	11,9	11,8	11,8	11,5	10,9	11,2	11,4	11,8
<b>Personnes seules</b>										
<b>Total</b>	<b>100,0</b>	<b>100,0</b>	<b>100,0</b>	<b>100,0</b>	<b>100,0</b>	<b>100,0</b>	<b>100,0</b>	<b>100,0</b>	<b>100,0</b>	<b>100,0</b>
Quintile inférieur	13,2	12,9	12,3	14,1	12,9	13,1	14,3	14,7	14,1	13,7
Deuxième quintile	29,9	28,4	27,7	29,2	31,0	33,1	33,2	33,1	33,5	31,8
Troisième quintile	29,0	30,6	30,0	28,5	29,4	28,9	27,4	26,0	27,7	27,5
Quatrième quintile	18,0	18,2	19,4	18,7	18,1	16,8	15,9	16,3	15,2	17,3
Quintile supérieur	9,9	9,9	10,6	9,5	8,5	8,1	9,4	9,9	9,6	9,7



Tableau 8-3

**Revenu moyen et parts de revenu selon les quintiles de revenu après impôt, par différents concepts de revenu, Canada — Revenu total moyen du marché**

	1995	1996	1997	1998	1999	2000	2001	2002	2003	2004
en dollars constants 2004										
<b>Revenu total moyen du marché</b>										
<b>Ensemble des unités familiales</b>										
<b>Total</b>	<b>53 500</b>	<b>53 400</b>	<b>54 300</b>	<b>56 100</b>	<b>57 600</b>	<b>59 200</b>	<b>60 100</b>	<b>60 100</b>	<b>59 900</b>	<b>61 000</b>
Quintile inférieur	12 200	11 500	11 500	11 500	11 800	12 400	12 400	12 700	12 800	12 900
Deuxième quintile	26 500	25 800	25 800	26 900	27 900	28 500	29 200	29 300	29 200	29 600
Troisième quintile	43 600	43 000	42 800	44 100	45 700	46 200	47 000	46 900	47 000	47 500
Quatrième quintile	65 700	65 700	66 100	68 000	69 400	70 800	71 400	71 200	71 300	72 300
Quintile supérieur	119 700	121 100	125 100	130 000	133 000	138 300	140 600	140 600	139 100	142 700
<b>Familles économiques, deux personnes ou plus</b>										
<b>Total</b>	<b>65 500</b>	<b>65 800</b>	<b>67 200</b>	<b>69 700</b>	<b>71 200</b>	<b>73 800</b>	<b>75 000</b>	<b>74 800</b>	<b>74 300</b>	<b>76 100</b>
Quintile inférieur	20 500	20 100	20 500	20 800	21 700	22 900	22 900	22 600	22 900	23 500
Deuxième quintile	39 000	38 200	38 300	39 700	41 600	42 100	43 000	42 900	42 700	43 500
Troisième quintile	56 700	56 800	57 000	59 000	60 400	61 600	62 700	62 100	62 300	63 300
Quatrième quintile	78 300	78 200	79 300	81 900	83 700	85 400	86 100	86 500	86 200	87 800
Quintile supérieur	133 200	135 700	141 200	147 200	148 600	157 300	160 200	159 900	157 200	162 600
<b>Personnes seules</b>										
<b>Total</b>	<b>27 600</b>	<b>26 900</b>	<b>26 900</b>	<b>27 600</b>	<b>29 300</b>	<b>29 300</b>	<b>30 100</b>	<b>30 700</b>	<b>31 300</b>	<b>31 200</b>
Quintile inférieur	7 000	6 300	6 200	6 300	6 200	6 600	6 700	7 200	7 100	6 900
Deuxième quintile	14 500	13 700	13 500	13 900	14 300	14 500	15 000	15 500	15 300	15 400
Troisième quintile	20 400	19 600	19 500	20 500	21 300	22 100	22 900	23 800	23 400	23 800
Quatrième quintile	32 700	32 200	32 100	33 000	34 000	34 500	35 700	36 200	36 400	36 800
Quintile supérieur	63 400	63 100	63 100	64 200	70 900	68 900	70 400	71 100	74 300	73 100
pourcentage										
<b>Ensemble des unités familiales</b>										
<b>Total</b>	<b>100</b>	<b>100</b>	<b>100</b>	<b>100</b>	<b>100</b>	<b>100</b>	<b>100</b>	<b>100</b>	<b>100</b>	<b>100</b>
Quintile inférieur	5	4	4	4	4	4	4	4	4	4
Deuxième quintile	10	10	10	10	10	10	10	10	10	10
Troisième quintile	16	16	16	16	16	16	16	16	16	16
Quatrième quintile	24	25	24	24	24	24	24	24	24	24
Quintile supérieur	45	45	46	46	46	47	47	47	46	47
<b>Familles économiques, deux personnes ou plus</b>										
<b>Total</b>	<b>100</b>	<b>100</b>	<b>100</b>	<b>100</b>	<b>100</b>	<b>100</b>	<b>100</b>	<b>100</b>	<b>100</b>	<b>100</b>
Quintile inférieur	6	6	6	6	6	6	6	6	6	6
Deuxième quintile	12	12	11	11	12	11	12	12	12	11
Troisième quintile	17	17	17	17	17	17	17	17	17	17
Quatrième quintile	24	24	24	24	24	23	23	23	23	23
Quintile supérieur	41	41	42	42	42	43	43	43	42	43
<b>Personnes seules</b>										
<b>Total</b>	<b>100</b>	<b>100</b>	<b>100</b>	<b>100</b>	<b>100</b>	<b>100</b>	<b>100</b>	<b>100</b>	<b>100</b>	<b>100</b>
Quintile inférieur	5	5	5	5	4	4	4	5	4	4
Deuxième quintile	10	10	10	10	10	10	10	10	10	10
Troisième quintile	15	15	14	15	14	15	15	15	15	15
Quatrième quintile	24	24	24	24	23	24	24	24	23	24
Quintile supérieur	46	47	47	46	48	47	47	46	48	47

Tableau 8-4

**Revenu moyen et parts du revenu selon les quintiles de revenu après impôt, par différents concepts de revenu, Canada — Impôt moyen sur le revenu**

	1995	1996	1997	1998	1999	2000	2001	2002	2003	2004
<b>Impôt moyen sur le revenu</b>										
en dollars constants 2004										
<b>Ensemble des unités familiales</b>										
<b>Total</b>	<b>10 400</b>	<b>10 300</b>	<b>10 500</b>	<b>11 000</b>	<b>11 100</b>	<b>11 600</b>	<b>10 600</b>	<b>10 500</b>	<b>10 500</b>	<b>10 700</b>
Quintile inférieur	400	600	900	700	700	1 300	500	600	600	700 E
Deuxième quintile	2 500	2 200	2 300	2 600	2 700	3 000	2 600	2 700	2 600	2 700
Troisième quintile	6 700	6 500	6 300	6 800	6 800	6 900	6 300	6 200	6 300	6 300
Quatrième quintile	12 900	12 600	12 500	13 000	12 800	13 300	11 900	11 600	11 700	11 900
Quintile supérieur	29 700	29 600	30 700	32 200	32 500	33 500	31 700	31 400	31 300	31 900
<b>Familles économiques, deux personnes ou plus</b>										
<b>Total</b>	<b>13 000</b>	<b>12 900</b>	<b>13 300</b>	<b>14 000</b>	<b>13 800</b>	<b>14 700</b>	<b>13 400</b>	<b>13 200</b>	<b>13 100</b>	<b>13 500</b>
Quintile inférieur	700	1 000	1 600	1 300	1 200	2 400	1 000	1 100	1 100	1 200 E
Deuxième quintile	4 500	4 300	4 200	4 600	4 800	4 900	4 400	4 400	4 300	4 300
Troisième quintile	9 700	9 600	9 500	10 100	9 900	10 200	9 300	8 900	9 100	9 100
Quatrième quintile	16 300	15 500	15 600	16 300	16 200	16 500	14 900	14 700	14 900	15 200
Quintile supérieur	33 900	34 200	35 800	37 700	37 000	39 500	37 500	37 100	36 400	37 600
<b>Personnes seules</b>										
<b>Total</b>	<b>4 900</b>	<b>4 700</b>	<b>4 600</b>	<b>4 900</b>	<b>5 400</b>	<b>5 300</b>	<b>4 900</b>	<b>5 000</b>	<b>5 300</b>	<b>5 200</b>
Quintile inférieur	100	100	200	200	300	500	300	100	300	200 E
Deuxième quintile	600	500	500	500	400	400	400	500	500	600
Troisième quintile	1 900	1 600	1 600	1 900	2 000	2 300	2 200	2 400	2 300	2 500
Quatrième quintile	5 800	5 300	5 200	5 600	5 600	5 800	5 700	5 600	5 800	5 800
Quintile supérieur	16 200	15 900	15 300	16 100	18 800	17 300	16 100	16 200	17 600	17 000
<b>Parts</b>										
pourcentage										
<b>Ensemble des unités familiales</b>										
<b>Total</b>	<b>100,0</b>	<b>100,0</b>	<b>100,0</b>	<b>100,0</b>	<b>100,0</b>	<b>100,0</b>	<b>100,0</b>	<b>100,0</b>	<b>100,0</b>	<b>100,0</b>
Quintile inférieur	0,7	1,1	1,8	1,3	1,2	2,3	1,0	1,1	1,2	1,3 E
Deuxième quintile	4,8	4,3	4,3	4,6	4,8	5,1	4,9	5,1	5,0	5,0
Troisième quintile	12,8	12,6	12,0	12,3	12,3	11,9	11,9	11,8	12,0	11,8
Quatrième quintile	24,7	24,4	23,7	23,6	23,1	22,9	22,5	22,1	22,3	22,2
Quintile supérieur	56,9	57,5	58,2	58,3	58,5	57,8	59,7	60,0	59,5	59,6
<b>Familles économiques, deux personnes ou plus</b>										
<b>Total</b>	<b>100,0</b>	<b>100,0</b>	<b>100,0</b>	<b>100,0</b>	<b>100,0</b>	<b>100,0</b>	<b>100,0</b>	<b>100,0</b>	<b>100,0</b>	<b>100,0</b>
Quintile inférieur	1,1	1,6	2,3	1,9	1,8	3,2	1,4	1,7	1,7	1,8 E
Deuxième quintile	6,9	6,7	6,3	6,6	6,9	6,7	6,6	6,6	6,5	6,5
Troisième quintile	14,9	14,9	14,3	14,4	14,3	13,9	13,9	13,4	13,8	13,6
Quatrième quintile	25,0	24,0	23,3	23,3	23,4	22,4	22,2	22,2	22,7	22,5
Quintile supérieur	52,1	52,9	53,7	53,9	53,5	53,8	55,8	56,1	55,4	55,7
<b>Personnes seules</b>										
<b>Total</b>	<b>100,0</b>	<b>100,0</b>	<b>100,0</b>	<b>100,0</b>	<b>100,0</b>	<b>100,0</b>	<b>100,0</b>	<b>100,0</b>	<b>100,0</b>	<b>100,0</b>
Quintile inférieur	0,3	0,3	0,9	0,9	1,2	2,0	1,1	0,5	1,3	0,6 E
Deuxième quintile	2,4	2,1	2,4	2,1	1,6	1,7	1,7	2,0	1,9	2,4
Troisième quintile	7,9	7,1	7,1	7,7	7,2	8,7	8,8	9,5	8,7	9,4
Quatrième quintile	23,5	22,6	22,8	23,1	20,7	22,1	23,1	22,7	21,9	22,4
Quintile supérieur	66,0	67,9	66,8	66,2	69,3	65,5	65,3	65,3	66,3	65,2

Tableau 8-5

**Revenu moyen et parts du revenu selon les quintiles de revenu après impôt, par différents concepts de revenu, Canada — Revenu moyen après impôt**

	1995	1996	1997	1998	1999	2000	2001	2002	2003	2004
en dollars constants 2004										
<b>Revenu moyen après impôt</b>										
<b>Ensemble des unités familiales</b>										
<b>Total</b>	<b>43 100</b>	<b>43 100</b>	<b>43 700</b>	<b>45 000</b>	<b>46 500</b>	<b>47 600</b>	<b>49 500</b>	<b>49 700</b>	<b>49 400</b>	<b>50 300</b>
Quintile inférieur	11 800	10 900	10 600	10 800	11 100	11 100	11 900	12 200	12 200	12 200
Deuxième quintile	24 000	23 500	23 500	24 300	25 200	25 600	26 600	26 700	26 500	26 900
Troisième quintile	36 900	36 500	36 500	37 300	38 900	39 300	40 700	40 700	40 700	41 200
Quatrième quintile	52 800	53 100	53 700	55 000	56 600	57 500	59 500	59 700	59 500	60 400
Quintile supérieur	90 000	91 500	94 500	97 800	100 600	104 700	108 900	109 100	107 900	110 700
<b>Familles économiques, deux personnes ou plus</b>										
<b>Total</b>	<b>52 500</b>	<b>52 900</b>	<b>53 900</b>	<b>55 700</b>	<b>57 400</b>	<b>59 200</b>	<b>61 500</b>	<b>61 600</b>	<b>61 100</b>	<b>62 700</b>
Quintile inférieur	19 800	19 000	18 900	19 500	20 500	20 500	22 000	21 500	21 800	22 300
Deuxième quintile	34 500	33 800	34 100	35 100	36 800	37 200	38 600	38 500	38 400	39 100
Troisième quintile	47 000	47 200	47 500	48 900	50 500	51 400	53 300	53 300	53 300	54 200
Quatrième quintile	62 100	62 700	63 700	65 600	67 500	69 000	71 200	71 800	71 300	72 700
Quintile supérieur	99 400	101 500	105 400	109 500	111 600	117 800	122 700	122 800	120 800	125 000
<b>Personnes seules</b>										
<b>Total</b>	<b>22 700</b>	<b>22 300</b>	<b>22 300</b>	<b>22 700</b>	<b>23 900</b>	<b>24 100</b>	<b>25 200</b>	<b>25 800</b>	<b>26 000</b>	<b>26 000</b>
Quintile inférieur	7 000	6 200	6 000	6 100	5 900	6 100	6 400	7 000	6 800	6 700
Deuxième quintile	13 900	13 200	12 900	13 400	13 800	14 000	14 500	15 000	14 800	14 800
Troisième quintile	18 400	17 900	17 800	18 600	19 300	19 800	20 700	21 400	21 100	21 400
Quatrième quintile	27 000	26 900	26 800	27 400	28 300	28 700	30 000	30 600	30 600	30 900
Quintile supérieur	47 300	47 200	47 800	48 100	52 100	51 700	54 300	54 900	56 800	56 100
pourcentage										
<b>Ensemble des unités familiales</b>										
<b>Total</b>	<b>100</b>	<b>100</b>	<b>100</b>	<b>100</b>	<b>100</b>	<b>100</b>	<b>100</b>	<b>100</b>	<b>100</b>	<b>100</b>
Quintile inférieur	6	5	5	5	5	5	5	5	5	5
Deuxième quintile	11	11	11	11	11	11	11	11	11	11
Troisième quintile	17	17	17	17	17	16	16	16	16	16
Quatrième quintile	24	25	24	24	24	24	24	24	24	24
Quintile supérieur	42	42	43	43	43	44	44	44	44	44
<b>Familles économiques, deux personnes ou plus</b>										
<b>Total</b>	<b>100</b>	<b>100</b>	<b>100</b>	<b>100</b>	<b>100</b>	<b>100</b>	<b>100</b>	<b>100</b>	<b>100</b>	<b>100</b>
Quintile inférieur	8	7	7	7	7	7	7	7	7	7
Deuxième quintile	13	13	13	13	13	13	12	12	13	12
Troisième quintile	18	18	18	18	18	17	17	17	17	17
Quatrième quintile	24	24	24	24	24	23	23	23	23	23
Quintile supérieur	38	38	39	39	39	40	40	40	40	40
<b>Personnes seules</b>										
<b>Total</b>	<b>100</b>	<b>100</b>	<b>100</b>	<b>100</b>	<b>100</b>	<b>100</b>	<b>100</b>	<b>100</b>	<b>100</b>	<b>100</b>
Quintile inférieur	6	6	6	5	5	5	5	5	5	5
Deuxième quintile	12	12	12	12	12	12	12	12	11	11
Troisième quintile	16	16	16	16	16	16	16	17	16	16
Quatrième quintile	24	24	24	24	24	24	24	24	24	24
Quintile supérieur	42	42	43	42	44	43	43	43	44	43

Tableau 9-1

## Coefficients de Gini du revenu du marché, du revenu total et du revenu après impôt selon certains types de familles, Canada — Revenu du marché

	1995	1996	1997	1998	1999	2000	2001	2002	2003	2004
<b>Revenu du marché</b>										
<b>Familles économiques, deux personnes ou plus</b>	<b>0,439</b>	<b>0,448</b>	<b>0,453</b>	<b>0,452</b>	<b>0,439</b>	<b>0,444</b>	<b>0,445</b>	<b>0,445</b>	<b>0,441</b>	<b>0,443</b>
<b>Familles de personnes âgées</b>	<b>0,578</b>	<b>0,570</b>	<b>0,589</b>	<b>0,579</b>	<b>0,563</b>	<b>0,558</b>	<b>0,543</b>	<b>0,550</b>	<b>0,550</b>	<b>0,548</b>
Couples mariés	0,571	0,554	0,573	0,568	0,562	0,546	0,537	0,533	0,543	0,547
Autres familles	0,558	0,613	0,630	0,608	0,564	0,582	0,562	0,600	0,573	0,550
<b>Familles autres que de personnes âgées</b>	<b>0,404</b>	<b>0,417</b>	<b>0,420</b>	<b>0,419</b>	<b>0,406</b>	<b>0,412</b>	<b>0,414</b>	<b>0,414</b>	<b>0,409</b>	<b>0,410</b>
<b>Couples mariés</b>	<b>0,405</b>	<b>0,418</b>	<b>0,427</b>	<b>0,429</b>	<b>0,406</b>	<b>0,398</b>	<b>0,422</b>	<b>0,414</b>	<b>0,395</b>	<b>0,386</b>
Aucune personne gagnant un revenu d'emploi	0,657	0,621	0,633	0,609	0,604	0,592	0,615	0,600	0,609	0,622
Une personne gagnant un revenu d'emploi	0,437	0,401	0,437	0,430	0,416	0,419	0,449	0,413	0,415	0,416
Deux personnes gagnant un revenu d'emploi	0,328	0,357	0,368	0,372	0,348	0,343	0,372	0,368	0,344	0,337
<b>Familles biparentales avec enfants</b>	<b>0,357</b>	<b>0,369</b>	<b>0,369</b>	<b>0,362</b>	<b>0,360</b>	<b>0,372</b>	<b>0,372</b>	<b>0,370</b>	<b>0,370</b>	<b>0,382</b>
Aucune personne gagnant un revenu d'emploi	0,877	0,885	0,875	0,898	0,854	0,892	0,870	0,824	0,811	0,823
Une personne gagnant un revenu d'emploi	0,403	0,445	0,442	0,483	0,468	0,486	0,487	0,482	0,494	0,492
Deux personnes gagnant un revenu d'emploi	0,310	0,311	0,324	0,315	0,324	0,333	0,333	0,342	0,334	0,347
Trois personnes ou plus gagnant un revenu d'emploi	0,291	0,294	0,290	0,272	0,271	0,290	0,300	0,280	0,308	0,331
<b>Couples mariés avec d'autres personnes apparentées</b>	<b>0,330</b>	<b>0,327</b>	<b>0,338</b>	<b>0,331</b>	<b>0,312</b>	<b>0,360</b>	<b>0,347</b>	<b>0,352</b>	<b>0,344</b>	<b>0,339</b>
<b>Familles monoparentales</b>	<b>0,597</b>	<b>0,604</b>	<b>0,595</b>	<b>0,563</b>	<b>0,545</b>	<b>0,517</b>	<b>0,518</b>	<b>0,527</b>	<b>0,535</b>	<b>0,503</b>
Homme à leur tête	0,493	0,465	0,449	0,452	0,461	0,427	0,427	0,424	0,479	0,439
Femme à leur tête	0,607	0,614	0,609	0,569	0,546	0,520	0,528	0,537	0,528	0,502
Aucune personne gagnant un revenu d'emploi	0,875	0,853	0,885	0,911	0,894	0,830	0,838	0,796	0,793	0,741
Une personne gagnant un revenu d'emploi	0,452	0,442	0,453	0,455	0,424	0,415	0,422	0,442	0,450	0,440
Deux personnes ou plus gagnant un revenu d'emploi	0,367	0,307	0,315	0,297	0,302	0,336	0,361	0,373	0,361	0,366
<b>Autres familles (autres que de personnes âgées)</b>	<b>0,419</b>	<b>0,406</b>	<b>0,406</b>	<b>0,456</b>	<b>0,416</b>	<b>0,419</b>	<b>0,403</b>	<b>0,416</b>	<b>0,404</b>	<b>0,406</b>
<b>Personnes seules</b>	<b>0,590</b>	<b>0,597</b>	<b>0,600</b>	<b>0,590</b>	<b>0,596</b>	<b>0,580</b>	<b>0,572</b>	<b>0,564</b>	<b>0,572</b>	<b>0,561</b>
<b>Personnes âgées, hommes</b>	<b>0,667</b>	<b>0,694</b>	<b>0,684</b>	<b>0,699</b>	<b>0,680</b>	<b>0,676</b>	<b>0,673</b>	<b>0,634</b>	<b>0,668</b>	<b>0,624</b>
Ne gagnant pas un revenu d'emploi	0,651	0,688	0,701	0,696	0,682	0,694	0,694	0,641	0,669	0,641
Gagnant un revenu d'emploi	0,617	0,601	0,534	0,587	0,607	0,550	0,526	0,541	0,597	0,542
<b>Personnes âgées, femmes</b>	<b>0,713</b>	<b>0,688</b>	<b>0,695</b>	<b>0,674</b>	<b>0,682</b>	<b>0,682</b>	<b>0,666</b>	<b>0,672</b>	<b>0,658</b>	<b>0,659</b>
Ne gagnant pas un revenu d'emploi	0,718	0,691	0,700	0,671	0,689	0,690	0,670	0,684	0,678	0,680
Gagnant un revenu d'emploi	0,513	0,483	0,549	0,611	0,490	0,499	0,530	0,510	0,471	0,452
<b>Autres que personnes âgées, hommes</b>	<b>0,528</b>	<b>0,540</b>	<b>0,547</b>	<b>0,526</b>	<b>0,516</b>	<b>0,499</b>	<b>0,499</b>	<b>0,490</b>	<b>0,512</b>	<b>0,501</b>
Ne gagnant pas un revenu d'emploi	0,874	0,906	0,899	0,901	0,905	0,915	0,898	0,871	0,859	0,871
Gagnant un revenu d'emploi	0,436	0,442	0,439	0,422	0,432	0,418	0,421	0,408	0,435	0,430
<b>Autres que personnes âgées, femmes</b>	<b>0,526</b>	<b>0,554</b>	<b>0,559</b>	<b>0,557</b>	<b>0,590</b>	<b>0,560</b>	<b>0,551</b>	<b>0,544</b>	<b>0,538</b>	<b>0,538</b>
Ne gagnant pas un revenu d'emploi	0,822	0,859	0,859	0,851	0,830	0,838	0,857	0,850	0,817	0,815
Gagnant un revenu d'emploi	0,413	0,424	0,431	0,429	0,489	0,456	0,443	0,441	0,450	0,454

Tableau 9-2

## Coefficients de Gini du revenu du marché, du revenu total et du revenu après impôt selon certains types de familles, Canada — Revenu total

	1995	1996	1997	1998	1999	2000	2001	2002	2003	2004
<b>Revenu total</b>										
<b>Familles économiques, deux personnes ou plus</b>	<b>0,349</b>	<b>0,357</b>	<b>0,365</b>	<b>0,367</b>	<b>0,361</b>	<b>0,370</b>	<b>0,368</b>	<b>0,369</b>	<b>0,365</b>	<b>0,368</b>
<b>Familles de personnes âgées</b>	<b>0,330</b>	<b>0,313</b>	<b>0,322</b>	<b>0,319</b>	<b>0,315</b>	<b>0,316</b>	<b>0,306</b>	<b>0,316</b>	<b>0,313</b>	<b>0,314</b>
Couples mariés	0,300	0,299	0,308	0,309	0,310	0,299	0,297	0,298	0,303	0,310
Autres familles	0,358	0,354	0,357	0,346	0,325	0,362	0,331	0,372	0,347	0,329
<b>Familles autres que de personnes âgées</b>	<b>0,344</b>	<b>0,354</b>	<b>0,360</b>	<b>0,362</b>	<b>0,357</b>	<b>0,366</b>	<b>0,365</b>	<b>0,366</b>	<b>0,361</b>	<b>0,364</b>
<b>Couples mariés</b>	<b>0,354</b>	<b>0,368</b>	<b>0,380</b>	<b>0,383</b>	<b>0,366</b>	<b>0,361</b>	<b>0,382</b>	<b>0,374</b>	<b>0,356</b>	<b>0,348</b>
Aucune personne gagnant un revenu d'emploi	0,348	0,374	0,395	0,377	0,415	0,412	0,432	0,401	0,387	0,406
Une personne gagnant un revenu d'emploi	0,365	0,340	0,379	0,365	0,364	0,369	0,390	0,350	0,357	0,359
Deux personnes gagnant un revenu d'emploi	0,310	0,336	0,347	0,353	0,331	0,328	0,354	0,351	0,327	0,319
<b>Familles biparentales avec enfants</b>	<b>0,307</b>	<b>0,314</b>	<b>0,319</b>	<b>0,315</b>	<b>0,320</b>	<b>0,333</b>	<b>0,329</b>	<b>0,328</b>	<b>0,329</b>	<b>0,343</b>
Aucune personne gagnant un revenu d'emploi	0,285	0,268	0,263	0,283	0,289	0,301	0,313	0,331	0,276	0,282
Une personne gagnant un revenu d'emploi	0,310	0,353	0,352	0,391	0,381	0,400	0,401	0,405	0,407	0,408
Deux personnes gagnant un revenu d'emploi	0,275	0,272	0,287	0,282	0,294	0,304	0,299	0,305	0,301	0,314
Trois personnes ou plus gagnant un revenu d'emploi	0,266	0,271	0,269	0,250	0,251	0,273	0,277	0,259	0,283	0,309
<b>Couples mariés avec d'autres personnes apparentées</b>	<b>0,291</b>	<b>0,291</b>	<b>0,298</b>	<b>0,296</b>	<b>0,283</b>	<b>0,328</b>	<b>0,313</b>	<b>0,320</b>	<b>0,311</b>	<b>0,311</b>
<b>Familles monoparentales</b>	<b>0,352</b>	<b>0,352</b>	<b>0,355</b>	<b>0,359</b>	<b>0,352</b>	<b>0,356</b>	<b>0,357</b>	<b>0,354</b>	<b>0,369</b>	<b>0,351</b>
Homme à leur tête	0,354	0,360	0,350	0,362	0,364	0,353	0,346	0,342	0,396	0,366
Femme à leur tête	0,342	0,329	0,336	0,338	0,329	0,337	0,347	0,336	0,338	0,330
Aucune personne gagnant un revenu d'emploi	0,244	0,201	0,187	0,246	0,250	0,206	0,216	0,187	0,187	0,208
Une personne gagnant un revenu d'emploi	0,307	0,293	0,298	0,295	0,283	0,288	0,296	0,299	0,298	0,302
Deux personnes ou plus gagnant un revenu d'emploi	0,267	0,247	0,256	0,242	0,234	0,276	0,293	0,282	0,286	0,281
<b>Autres familles (autres que de personnes âgées)</b>	<b>0,329</b>	<b>0,338</b>	<b>0,341</b>	<b>0,383</b>	<b>0,359</b>	<b>0,360</b>	<b>0,341</b>	<b>0,356</b>	<b>0,343</b>	<b>0,345</b>
<b>Personnes seules</b>	<b>0,409</b>	<b>0,422</b>	<b>0,426</b>	<b>0,420</b>	<b>0,442</b>	<b>0,428</b>	<b>0,424</b>	<b>0,418</b>	<b>0,431</b>	<b>0,426</b>
<b>Personnes âgées, hommes</b>	<b>0,323</b>	<b>0,350</b>	<b>0,346</b>	<b>0,370</b>	<b>0,337</b>	<b>0,323</b>	<b>0,346</b>	<b>0,317</b>	<b>0,348</b>	<b>0,320</b>
Ne gagnant pas un revenu d'emploi	0,284	0,312	0,320	0,323	0,314	0,303	0,335	0,287	0,300	0,300
Gagnant un revenu d'emploi	0,455	0,448	0,375	0,443	0,404	0,352	0,345	0,357	0,408	0,353
<b>Personnes âgées, femmes</b>	<b>0,270</b>	<b>0,290</b>	<b>0,295</b>	<b>0,277</b>	<b>0,276</b>	<b>0,286</b>	<b>0,293</b>	<b>0,304</b>	<b>0,293</b>	<b>0,301</b>
Ne gagnant pas un revenu d'emploi	0,261	0,278	0,282	0,261	0,265	0,276	0,277	0,298	0,288	0,295
Gagnant un revenu d'emploi	0,348	0,364	0,318	0,354	0,311	0,319	0,353	0,321	0,278	0,273
<b>Autres que personnes âgées, hommes</b>	<b>0,439</b>	<b>0,447</b>	<b>0,455</b>	<b>0,441</b>	<b>0,449</b>	<b>0,434</b>	<b>0,433</b>	<b>0,423</b>	<b>0,448</b>	<b>0,441</b>
Ne gagnant pas un revenu d'emploi	0,413	0,404	0,421	0,408	0,464	0,411	0,445	0,474	0,466	0,458
Gagnant un revenu d'emploi	0,398	0,401	0,400	0,387	0,402	0,389	0,392	0,375	0,405	0,402
<b>Autres que personnes âgées, femmes</b>	<b>0,420</b>	<b>0,445</b>	<b>0,445</b>	<b>0,446</b>	<b>0,503</b>	<b>0,474</b>	<b>0,458</b>	<b>0,460</b>	<b>0,460</b>	<b>0,461</b>
Ne gagnant pas un revenu d'emploi	0,383	0,429	0,415	0,407	0,448	0,456	0,447	0,448	0,445	0,451
Gagnant un revenu d'emploi	0,382	0,388	0,396	0,392	0,458	0,426	0,413	0,412	0,422	0,426

Tableau 9-3

**Coefficients de Gini du revenu du marché, du revenu total et du revenu après impôt selon certains types de familles, Canada — Revenu après impôt**

	1995	1996	1997	1998	1999	2000	2001	2002	2003	2004
<b>Revenu après impôt</b>										
<b>Familles économiques, deux personnes ou plus</b>	<b>0,304</b>	<b>0,313</b>	<b>0,320</b>	<b>0,322</b>	<b>0,317</b>	<b>0,327</b>	<b>0,327</b>	<b>0,329</b>	<b>0,324</b>	<b>0,327</b>
<b>Familles de personnes âgées</b>	<b>0,277</b>	<b>0,257</b>	<b>0,267</b>	<b>0,262</b>	<b>0,260</b>	<b>0,263</b>	<b>0,259</b>	<b>0,269</b>	<b>0,268</b>	<b>0,267</b>
Couples mariés	0,243	0,240	0,250	0,247	0,251	0,244	0,247	0,251	0,255	0,260
Autres familles	0,311	0,304	0,311	0,299	0,281	0,312	0,293	0,322	0,308	0,291
<b>Familles autres que de personnes âgées</b>	<b>0,303</b>	<b>0,313</b>	<b>0,319</b>	<b>0,321</b>	<b>0,316</b>	<b>0,325</b>	<b>0,326</b>	<b>0,327</b>	<b>0,322</b>	<b>0,326</b>
<b>Couples mariés</b>	<b>0,311</b>	<b>0,323</b>	<b>0,334</b>	<b>0,338</b>	<b>0,325</b>	<b>0,320</b>	<b>0,340</b>	<b>0,335</b>	<b>0,318</b>	<b>0,310</b>
Aucune personne gagnant un revenu d'emploi	0,304	0,328	0,348	0,335	0,371	0,375	0,393	0,369	0,351	0,380
Une personne gagnant un revenu d'emploi	0,312	0,298	0,334	0,323	0,327	0,327	0,351	0,314	0,316	0,312
Deux personnes gagnant un revenu d'emploi	0,273	0,290	0,300	0,309	0,287	0,285	0,309	0,311	0,290	0,282
<b>Familles biparentales avec enfants</b>	<b>0,265</b>	<b>0,273</b>	<b>0,277</b>	<b>0,271</b>	<b>0,275</b>	<b>0,288</b>	<b>0,287</b>	<b>0,287</b>	<b>0,288</b>	<b>0,300</b>
Aucune personne gagnant un revenu d'emploi	0,276	0,257	0,249	0,273	0,279	0,276	0,305	0,325	0,267	0,272
Une personne gagnant un revenu d'emploi	0,251	0,289	0,290	0,312	0,308	0,325	0,331	0,337	0,337	0,342
Deux personnes gagnant un revenu d'emploi	0,233	0,233	0,246	0,242	0,249	0,258	0,258	0,263	0,260	0,272
Trois personnes ou plus gagnant un revenu d'emploi	0,231	0,237	0,236	0,216	0,220	0,239	0,241	0,229	0,248	0,266
<b>Couples mariés avec d'autres personnes apparentées</b>	<b>0,255</b>	<b>0,260</b>	<b>0,264</b>	<b>0,267</b>	<b>0,254</b>	<b>0,292</b>	<b>0,281</b>	<b>0,285</b>	<b>0,276</b>	<b>0,277</b>
<b>Familles monoparentales</b>	<b>0,299</b>	<b>0,310</b>	<b>0,312</b>	<b>0,316</b>	<b>0,308</b>	<b>0,313</b>	<b>0,318</b>	<b>0,314</b>	<b>0,325</b>	<b>0,311</b>
Homme à leur tête	0,293	0,333	0,306	0,325	0,314	0,306	0,299	0,304	0,345	0,321
Femme à leur tête	0,295	0,290	0,297	0,300	0,294	0,303	0,314	0,302	0,305	0,297
Aucune personne gagnant un revenu d'emploi	0,235	0,197	0,185	0,238	0,230	0,203	0,215	0,185	0,184	0,206
Une personne gagnant un revenu d'emploi	0,259	0,253	0,258	0,253	0,244	0,251	0,259	0,263	0,264	0,266
Deux personnes ou plus gagnant un revenu d'emploi	0,219	0,218	0,230	0,215	0,212	0,251	0,269	0,250	0,253	0,252
<b>Autres familles (autres que de personnes âgées)</b>	<b>0,295</b>	<b>0,309</b>	<b>0,316</b>	<b>0,349</b>	<b>0,329</b>	<b>0,334</b>	<b>0,315</b>	<b>0,329</b>	<b>0,315</b>	<b>0,319</b>
<b>Personnes seules</b>	<b>0,353</b>	<b>0,367</b>	<b>0,374</b>	<b>0,367</b>	<b>0,383</b>	<b>0,375</b>	<b>0,376</b>	<b>0,370</b>	<b>0,382</b>	<b>0,379</b>
<b>Personnes âgées, hommes</b>	<b>0,261</b>	<b>0,283</b>	<b>0,282</b>	<b>0,310</b>	<b>0,273</b>	<b>0,262</b>	<b>0,291</b>	<b>0,264</b>	<b>0,289</b>	<b>0,271</b>
Ne gagnant pas un revenu d'emploi	0,233	0,250	0,260	0,267	0,256	0,250	0,281	0,240	0,249	0,256
Gagnant un revenu d'emploi	0,375	0,385	0,316	0,393	0,330	0,279	0,295	0,299	0,346	0,300
<b>Personnes âgées, femmes</b>	<b>0,214</b>	<b>0,230</b>	<b>0,234</b>	<b>0,220</b>	<b>0,220</b>	<b>0,227</b>	<b>0,246</b>	<b>0,256</b>	<b>0,240</b>	<b>0,247</b>
Ne gagnant pas un revenu d'emploi	0,207	0,220	0,224	0,208	0,210	0,218	0,229	0,252	0,235	0,241
Gagnant un revenu d'emploi	0,280	0,310	0,260	0,282	0,270	0,256	0,324	0,269	0,237	0,231
<b>Autres que personnes âgées, hommes</b>	<b>0,392</b>	<b>0,396</b>	<b>0,410</b>	<b>0,393</b>	<b>0,400</b>	<b>0,389</b>	<b>0,392</b>	<b>0,382</b>	<b>0,406</b>	<b>0,399</b>
Ne gagnant pas un revenu d'emploi	0,383	0,370	0,394	0,381	0,438	0,389	0,413	0,443	0,433	0,418
Gagnant un revenu d'emploi	0,354	0,354	0,359	0,341	0,354	0,346	0,352	0,334	0,364	0,362
<b>Autres que personnes âgées, femmes</b>	<b>0,371</b>	<b>0,403</b>	<b>0,401</b>	<b>0,401</b>	<b>0,444</b>	<b>0,426</b>	<b>0,414</b>	<b>0,415</b>	<b>0,414</b>	<b>0,416</b>
Ne gagnant pas un revenu d'emploi	0,347	0,406	0,379	0,374	0,416	0,421	0,416	0,413	0,409	0,418
Gagnant un revenu d'emploi	0,339	0,349	0,357	0,350	0,397	0,377	0,369	0,368	0,376	0,381

Tableau 10-1

**Revenu moyen selon les quintiles de revenu ajusté après impôt, par la correction en fonction de la taille de la famille, Canada — Revenu du marché**

	Revenu du marché		
	Moyenne non rajustée	Taille moyenne des familles	Moyenne rajustée
	dollars	nombre	dollars
<b>2004</b>			
<b>Total - Familles économiques, 2 personnes ou plus</b>	<b>68 100</b>	<b>3,05<sup>E</sup></b>	<b>38 700</b>
Quintile inférieur	14 800 <sup>E</sup>	3,15 <sup>E</sup>	8 000
Deuxième quintile	35 200 <sup>E</sup>	3,06 <sup>E</sup>	19 500
Troisième quintile	57 900	3,12 <sup>E</sup>	32 000
Quatrième quintile	81 000	3,02 <sup>E</sup>	45 900
Quintile supérieur	151 800	2,89 <sup>E</sup>	88 200
<b>2003</b>			
<b>Total - Familles économiques, 2 personnes ou plus</b>	<b>66 300</b>	<b>3,06</b>	<b>37 700</b>
Quintile inférieur	14 300	3,15	7 700
Deuxième quintile	34 400	3,07	19 000
Troisième quintile	56 800	3,17	31 200
Quatrième quintile	79 700	3,04	44 900
Quintile supérieur	146 400	2,87	85 900
<b>2002</b>			
<b>Total - Familles économiques, 2 personnes ou plus</b>	<b>66 900</b>	<b>3,07</b>	<b>38 100</b>
Quintile inférieur	13 900	3,12	7 600
Deuxième quintile	34 800	3,12	19 000
Troisième quintile	56 400	3,16	31 000
Quatrième quintile	79 900	3,06	44 900
Quintile supérieur	149 400	2,88	87 800
<b>2001</b>			
<b>Total - Familles économiques, 2 personnes ou plus</b>	<b>67 000</b>	<b>3,09</b>	<b>38 000</b>
Quintile inférieur	14 000	3,17	7 500
Deuxième quintile	34 700	3,10	19 000
Troisième quintile	56 600	3,17	31 100
Quatrième quintile	80 300	3,09	44 900
Quintile supérieur	149 400	2,90	87 400
<b>2000</b>			
<b>Total - Familles économiques, 2 personnes ou plus</b>	<b>66 400</b>	<b>3,09</b>	<b>37 400</b>
Quintile inférieur	14 400	3,17	7 800
Deuxième quintile	34 700	3,11	18 900
Troisième quintile	56 000	3,15	30 900
Quatrième quintile	79 900	3,11	44 500
Quintile supérieur	146 800	2,92	84 900
<b>1999</b>			
<b>Total - Familles économiques, 2 personnes ou plus</b>	<b>63 500</b>	<b>3,10</b>	<b>35 900</b>
Quintile inférieur	13 100	3,18	7 000
Deuxième quintile	33 900	3,15	18 300
Troisième quintile	54 700	3,16	30 100
Quatrième quintile	77 600	3,13	43 000
Quintile supérieur	138 100	2,90	80 900
<b>1998</b>			
<b>Total - Familles économiques, 2 personnes ou plus</b>	<b>61 500</b>	<b>3,11</b>	<b>34 800</b>
Quintile inférieur	11 500	3,18	6 100
Deuxième quintile	30 900	3,11	16 800
Troisième quintile	53 100	3,22	28 800
Quatrième quintile	75 900	3,15	41 900
Quintile supérieur	136 200	2,89	80 200
<b>1997</b>			
<b>Total - Familles économiques, 2 personnes ou plus</b>	<b>58 900</b>	<b>3,11</b>	<b>33 300</b>
Quintile inférieur	11 300	3,18	6 100

Tableau 10-1 – suite

**Revenu moyen selon les quintiles de revenu ajusté après impôt, par la correction en fonction de la taille de la famille, Canada — Revenu du marché**

	Revenu du marché		
	Moyenne non rajustée	Taille moyenne des familles	Moyenne rajustée
Deuxième quintile	29 600	3,17	15 800
Troisième quintile	50 200	3,18	27 400
Quatrième quintile	74 000	3,18	40 700
Quintile supérieur	129 600	2,86	76 700
<b>1996</b>			
<b>Total - Familles économiques, 2 personnes ou plus</b>	<b>57 300</b>	<b>3,12</b>	<b>32 400</b>
Quintile inférieur	11 000	3,24	5 800
Deuxième quintile	29 100	3,15	15 700
Troisième quintile	50 400	3,21	27 400
Quatrième quintile	71 800	3,14	39 800
Quintile supérieur	124 500	2,85	73 600
<b>1995</b>			
<b>Total - Familles économiques, 2 personnes ou plus</b>	<b>57 300</b>	<b>3,12</b>	<b>32 400</b>
Quintile inférieur	11 500	3,23	6 100
Deuxième quintile	30 700	3,20	16 400
Troisième quintile	50 000	3,18	27 300
Quatrième quintile	71 900	3,14	39 800
Quintile supérieur	122 500	2,85	72 400



Tableau 10-2

**Revenu moyen selon les quintiles de revenu ajusté après impôt, par la correction en fonction de la taille de la famille, Canada — Revenu total**

	Revenu total		
	Moyenne non rajustée	Taille moyenne des familles	Moyenne rajustée
	dollars	nombre	dollars
<b>2004</b>			
<b>Total - Familles économiques, 2 personnes ou plus</b>	<b>76 100</b>	<b>3,05<sup>E</sup></b>	<b>43 600</b>
Quintile inférieur	25 500	3,15 <sup>E</sup>	14 300
Deuxième quintile	45 500	3,06 <sup>E</sup>	25 900
Troisième quintile	65 800	3,12 <sup>E</sup>	36 800
Quatrième quintile	87 500	3,02 <sup>E</sup>	50 000
Quintile supérieur	156 400	2,89 <sup>E</sup>	91 100
<b>2003</b>			
<b>Total - Familles économiques, 2 personnes ou plus</b>	<b>74 300</b>	<b>3,06</b>	<b>42 500</b>
Quintile inférieur	24 900	3,15	13 900
Deuxième quintile	44 700	3,07	25 300
Troisième quintile	64 500	3,17	35 900
Quatrième quintile	86 300	3,04	49 000
Quintile supérieur	150 900	2,87	88 600
<b>2002</b>			
<b>Total - Familles économiques, 2 personnes ou plus</b>	<b>74 800</b>	<b>3,07</b>	<b>42 800</b>
Quintile inférieur	24 500	3,12	13 800
Deuxième quintile	45 000	3,12	25 300
Troisième quintile	64 200	3,16	35 800
Quatrième quintile	86 400	3,06	48 900
Quintile supérieur	153 900	2,88	90 500
<b>2001</b>			
<b>Total - Familles économiques, 2 personnes ou plus</b>	<b>75 000</b>	<b>3,09</b>	<b>42 800</b>
Quintile inférieur	25 000	3,17	13 900
Deuxième quintile	45 000	3,10	25 400
Troisième quintile	64 500	3,17	35 800
Quatrième quintile	86 700	3,09	48 800
Quintile supérieur	153 700	2,90	90 000
<b>2000</b>			
<b>Total - Familles économiques, 2 personnes ou plus</b>	<b>73 800</b>	<b>3,09</b>	<b>41 900</b>
Quintile inférieur	24 800	3,17	13 800
Deuxième quintile	44 400	3,11	25 000
Troisième quintile	63 400	3,15	35 400
Quatrième quintile	85 700	3,11	48 000
Quintile supérieur	151 000	2,92	87 400
<b>1999</b>			
<b>Total - Familles économiques, 2 personnes ou plus</b>	<b>71 200</b>	<b>3,10</b>	<b>40 500</b>
Quintile inférieur	23 600	3,18	13 100
Deuxième quintile	43 900	3,15	24 600
Troisième quintile	62 200	3,16	34 700
Quatrième quintile	83 800	3,13	46 800
Quintile supérieur	142 500	2,90	83 600
<b>1998</b>			

Tableau 10-2 – suite

**Revenu moyen selon les quintiles de revenu ajusté après impôt, par la correction en fonction de la taille de la famille, Canada — Revenu total**

	Revenu total		
	Moyenne non rajustée	Taille moyenne des familles	Moyenne rajustée
<b>Total - Familles économiques, 2 personnes ou plus</b>	<b>69 700</b>	<b>3,11</b>	<b>39 700</b>
Quintile inférieur	22 700	3,18	12 600
Deuxième quintile	41 700	3,11	23 500
Troisième quintile	61 000	3,22	33 600
Quatrième quintile	82 300	3,15	45 800
Quintile supérieur	140 900	2,89	83 100
<b>1997</b>			
<b>Total - Familles économiques, 2 personnes ou plus</b>	<b>67 200</b>	<b>3,11</b>	<b>38 300</b>
Quintile inférieur	22 200	3,18	12 400
Deuxième quintile	40 500	3,17	22 500
Troisième quintile	58 600	3,18	32 500
Quatrième quintile	80 200	3,18	44 400
Quintile supérieur	134 800	2,86	79 900
<b>1996</b>			
<b>Total - Familles économiques, 2 personnes ou plus</b>	<b>65 800</b>	<b>3,12</b>	<b>37 500</b>
Quintile inférieur	21 900	3,24	12 000
Deuxième quintile	40 100	3,15	22 400
Troisième quintile	58 600	3,21	32 300
Quatrième quintile	78 700	3,14	43 900
Quintile supérieur	129 700	2,85	76 800
<b>1995</b>			
<b>Total - Familles économiques, 2 personnes ou plus</b>	<b>65 500</b>	<b>3,12</b>	<b>37 300</b>
Quintile inférieur	22 500	3,23	12 500
Deuxième quintile	41 200	3,20	22 800
Troisième quintile	58 100	3,18	32 300
Quatrième quintile	78 400	3,14	43 700
Quintile supérieur	127 500	2,85	75 500

Tableau 10-3

**Revenu moyen selon les quintiles de revenu ajusté après impôt, par la correction en fonction de la taille de la famille, Canada — Revenu après impôt**

	Revenu après impôt		
	Moyenne non rajustée	Taille moyenne des familles	Moyenne rajustée
	dollars	nombre	dollars
<b>2004</b>			
<b>Total - Familles économiques, 2 personnes ou plus</b>	<b>62 700</b>	<b>3,05<sup>E</sup></b>	<b>35 900</b>
Quintile inférieur	24 200	3,15 <sup>E</sup>	13 600
Deuxième quintile	41 100	3,06 <sup>E</sup>	23 400
Troisième quintile	56 200	3,12 <sup>E</sup>	31 500
Quatrième quintile	72 400	3,02 <sup>E</sup>	41 400
Quintile supérieur	119 400	2,89 <sup>E</sup>	69 600
<b>2003</b>			
<b>Total - Familles économiques, 2 personnes ou plus</b>	<b>61 100</b>	<b>3,06</b>	<b>35 000</b>
Quintile inférieur	23 700	3,15	13 300
Deuxième quintile	40 200	3,07	22 900
Troisième quintile	55 300	3,17	30 800
Quatrième quintile	71 300	3,04	40 500
Quintile supérieur	115 100	2,87	67 700
<b>2002</b>			
<b>Total - Familles économiques, 2 personnes ou plus</b>	<b>61 600</b>	<b>3,07</b>	<b>35 300</b>
Quintile inférieur	23 200	3,12	13 100
Deuxième quintile	40 500	3,12	22 800
Troisième quintile	55 100	3,16	30 800
Quatrième quintile	71 700	3,06	40 600
Quintile supérieur	117 400	2,88	69 100
<b>2001</b>			
<b>Total - Familles économiques, 2 personnes ou plus</b>	<b>61 500</b>	<b>3,09</b>	<b>35 100</b>
Quintile inférieur	23 900	3,17	13 300
Deuxième quintile	40 400	3,10	22 900
Troisième quintile	55 000	3,17	30 600
Quatrième quintile	71 600	3,09	40 300
Quintile supérieur	116 900	2,90	68 500
<b>2000</b>			
<b>Total - Familles économiques, 2 personnes ou plus</b>	<b>59 200</b>	<b>3,09</b>	<b>33 600</b>
Quintile inférieur	22 400	3,17	12 500
Deuxième quintile	39 200	3,11	22 100
Troisième quintile	52 900	3,15	29 600
Quatrième quintile	69 200	3,11	38 800
Quintile supérieur	112 200	2,92	65 100
<b>1999</b>			
<b>Total - Familles économiques, 2 personnes ou plus</b>	<b>57 400</b>	<b>3,10</b>	<b>32 700</b>
Quintile inférieur	22 200	3,18	12 400
Deuxième quintile	38 800	3,15	21 800
Troisième quintile	52 000	3,16	29 000
Quatrième quintile	67 800	3,13	37 900
Quintile supérieur	106 100	2,90	62 300
<b>1998</b>			
<b>Total - Familles économiques, 2 personnes ou plus</b>	<b>55 700</b>	<b>3,11</b>	<b>31 700</b>
Quintile inférieur	21 200	3,18	11 800
Deuxième quintile	36 800	3,11	20 800
Troisième quintile	50 600	3,22	27 900
Quatrième quintile	65 800	3,15	36 700
Quintile supérieur	104 200	2,89	61 500
<b>1997</b>			
<b>Total - Familles économiques, 2 personnes ou plus</b>	<b>53 900</b>	<b>3,11</b>	<b>30 700</b>
Quintile inférieur	20 500	3,18	11 500

Tableau 10-3 – suite

**Revenu moyen selon les quintiles de revenu ajusté après impôt, par la correction en fonction de la taille de la famille, Canada — Revenu après impôt**

	Revenu après impôt		
	Moyenne non rajustée	Taille moyenne des familles	Moyenne rajustée
Deuxième quintile	35 800	3,17	20 000
Troisième quintile	48 800	3,18	27 100
Quatrième quintile	64 400	3,18	35 700
Quintile supérieur	100 100	2,86	59 300
<b>1996</b>			
<b>Total - Familles économiques, 2 personnes ou plus</b>	<b>52 900</b>	<b>3,12</b>	<b>30 100</b>
Quintile inférieur	20 600	3,24	11 300
Deuxième quintile	35 400	3,15	19 900
Troisième quintile	48 600	3,21	26 900
Quatrième quintile	63 100	3,14	35 300
Quintile supérieur	96 500	2,85	57 200
<b>1995</b>			
<b>Total - Familles économiques, 2 personnes ou plus</b>	<b>52 500</b>	<b>3,12</b>	<b>30 000</b>
Quintile inférieur	21 500	3,23	11 900
Deuxième quintile	36 300	3,20	20 200
Troisième quintile	48 100	3,18	26 800
Quatrième quintile	62 300	3,14	34 800
Quintile supérieur	94 700	2,85	56 100

Tableau 11-1

## Personnes à faible revenu après impôt (SFR - base de 1992), par le prévalence et le nombre estimatif — Canada

	1995	1996	1997	1998	1999	2000	2001	2002	2003	2004
	<b>Prévalence du faible revenu (%)</b>									
<b>Toutes les personnes</b>	<b>14,6</b>	<b>15,7</b>	<b>15,3</b>	<b>13,7</b>	<b>13,0</b>	<b>12,5</b>	<b>11,2</b>	<b>11,6</b>	<b>11,6</b>	<b>11,2</b>
Moins de 18 ans	17,6	18,6	17,8	15,5	14,4	13,8	12,1	12,2	12,5	12,8
De 18 à 64 ans	14,6	15,7	15,5	13,9	13,4	12,9	11,7	12,1	12,2	11,7
65 ans et plus	8,6	9,8	9,1	8,6	7,8	7,6	6,7	7,6	6,8	5,6
<b>Hommes</b>	<b>13,6</b>	<b>14,9</b>	<b>14,3</b>	<b>12,8</b>	<b>12,4</b>	<b>11,4</b>	<b>10,3</b>	<b>10,7</b>	<b>11,0</b>	<b>10,6</b>
Moins de 18 ans	17,3	19,1	18,0	16,0	14,7	13,4	12,0	12,7	12,8	12,9
De 18 à 64 ans	13,7	14,8	14,3	12,9	12,7	11,8	10,6	11,0	11,5	11,1
65 ans et plus	3,8	5,6	5,6	5,4	4,7	4,6	4,6	4,9	4,4	3,5
<b>Femmes</b>	<b>15,6</b>	<b>16,5</b>	<b>16,3</b>	<b>14,5</b>	<b>13,6</b>	<b>13,6</b>	<b>12,1</b>	<b>12,4</b>	<b>12,2</b>	<b>11,7</b>
Moins de 18 ans	17,9	18,1	17,5	14,9	14,1	14,2	12,2	11,8	12,2	12,6
De 18 à 64 ans	15,4	16,6	16,7	15,0	14,0	14,1	12,8	13,1	12,9	12,3
65 ans et plus	12,2	13,0	11,8	11,1	10,3	10,0	8,3	9,7	8,7	7,3
<b>Personnes dans les familles économiques</b>	<b>11,6</b>	<b>12,5</b>	<b>11,9</b>	<b>10,4</b>	<b>9,7</b>	<b>9,3</b>	<b>8,1</b>	<b>8,6</b>	<b>8,6</b>	<b>8,1</b>
Hommes	10,7	11,8	10,9	9,6	9,1	8,4	7,4	8,0	8,1	7,5
Femmes	12,4	13,2	12,8	11,1	10,2	10,0	8,7	9,2	9,2	8,6
<b>Personnes âgées</b>	<b>1,9</b>	<b>2,8</b>	<b>3,4</b>	<b>3,3</b>	<b>2,2</b>	<b>2,1</b>	<b>1,9</b>	<b>2,4</b>	<b>2,2</b>	<b>1,6</b> <sup>E</sup>
Hommes âgées	1,9	2,5	3,0	2,7	2,0	1,7	1,9	2,3	2,0	1,7 <sup>E</sup>
Femmes âgées	1,9	3,1	3,8	3,9	2,3	2,5	1,9	2,4	2,3	1,6 <sup>E</sup>
<b>Personnes de moins de 18 ans</b>	<b>17,6</b>	<b>18,6</b>	<b>17,8</b>	<b>15,5</b>	<b>14,4</b>	<b>13,8</b>	<b>12,1</b>	<b>12,2</b>	<b>12,5</b>	<b>12,8</b>
Dans des familles biparentales	11,8	12,4	11,7	9,8	9,3	9,5	8,2	7,2	7,8	8,1
Dans des familles monoparentales ayant une femme à leur tête	53,5	55,8	53,2	46,1	41,9	40,1	37,4	43,0	41,2	40,0
Ensemble des autres familles <sup>1</sup>	21,5	23,0	25,0	22,2	24,2	14,4	10,4	10,9	14,1	14,8 <sup>E</sup>
<b>Personnes âgées de 18 à 64 ans</b>	<b>10,3</b>	<b>11,2</b>	<b>10,6</b>	<b>9,2</b>	<b>8,8</b>	<b>8,4</b>	<b>7,3</b>	<b>8,1</b>	<b>8,1</b>	<b>7,3</b>
Hommes	9,0	9,8	8,9	7,8	7,8	7,4	6,3	7,0	7,2	6,2
Femmes	11,5	12,5	12,1	10,6	9,8	9,5	8,3	9,2	9,0	8,2
<b>Personnes seules</b>	<b>35,0</b>	<b>37,3</b>	<b>37,9</b>	<b>35,1</b>	<b>34,0</b>	<b>32,9</b>	<b>30,8</b>	<b>29,5</b>	<b>29,6</b>	<b>29,6</b>
Hommes	33,8	35,8	36,6	33,8	32,9	30,0	28,4	27,1	28,4	28,7
Femmes	36,1	38,8	39,2	36,4	35,1	35,6	33,2	32,0	30,8	30,5
<b>Personnes âgées</b>	<b>23,1</b>	<b>25,4</b>	<b>22,0</b>	<b>20,8</b>	<b>21,0</b>	<b>20,6</b>	<b>18,1</b>	<b>19,4</b>	<b>17,7</b>	<b>15,5</b>
Hommes âgées	12,1	19,8	17,2	17,5	17,2	17,6	16,8	15,9	14,7	11,6
Femmes âgées	26,7	27,3	23,7	22,0	22,3	21,6	18,6	20,7	18,9	17,0
<b>Personnes de moins de 65 ans</b>	<b>39,6</b>	<b>41,9</b>	<b>43,8</b>	<b>40,4</b>	<b>38,7</b>	<b>37,3</b>	<b>35,3</b>	<b>33,2</b>	<b>33,8</b>	<b>34,3</b>
Hommes, moins de 65 ans	37,5	38,4	39,8	36,5	35,4	32,1	30,3	29,0	30,7	31,5
Femmes, moins de 65 ans	42,5	46,9	49,5	45,8	43,4	44,3	42,1	39,0	38,0	38,4

Voir les notes à la fin du tableau.

Tableau 11-1 – suite

## Personnes à faible revenu après impôt (SFR - base de 1992), par la prévalence et le nombre estimatif — Canada

	1995	1996	1997	1998	1999	2000	2001	2002	2003	2004
	<b>Nombre estimatif ('000)</b>									
<b>Toutes les personnes</b>	<b>4 185</b>	<b>4 556</b>	<b>4 474</b>	<b>4 024</b>	<b>3 851</b>	<b>3 741</b>	<b>3 394</b>	<b>3 536</b>	<b>3 587</b>	<b>3 479</b>
Moins de 18 ans	1 228	1 304	1 242	1 080	1 001	955	835	839	850	865
De 18 à 64 ans	2 675	2 922	2 921	2 645	2 572	2 511	2 313	2 413	2 478	2 396
65 ans et plus	282	330	312	299	277	275	246	284	259	219
<b>Hommes</b>	<b>1 931</b>	<b>2 135</b>	<b>2 074</b>	<b>1 875</b>	<b>1 817</b>	<b>1 686</b>	<b>1 545</b>	<b>1 628</b>	<b>1 689</b>	<b>1 647</b>
Moins de 18 ans	617	681	646	575	522	469	418	448	446	452
De 18 à 64 ans	1 260	1 372	1 344	1 219	1 223	1 144	1 052	1 098	1 169	1 134
65 ans et plus	54	82	84	81	72	73	75	81	74	60
<b>Femmes</b>	<b>2 255</b>	<b>2 420</b>	<b>2 400</b>	<b>2 150</b>	<b>2 033</b>	<b>2 055</b>	<b>1 849</b>	<b>1 908</b>	<b>1 898</b>	<b>1 833</b>
Moins de 18 ans	611	623	595	505	480	485	416	391	405	413
De 18 à 64 ans	1 415	1 550	1 577	1 427	1 349	1 367	1 262	1 314	1 309	1 262
65 ans et plus	229	248	228	218	205	202	170	203	185	159
<b>Personnes dans les familles économiques</b>	<b>2 889</b>	<b>3 146</b>	<b>3 012</b>	<b>2 645</b>	<b>2 489</b>	<b>2 396</b>	<b>2 104</b>	<b>2 273</b>	<b>2 294</b>	<b>2 159</b>
Hommes	1 329	1 460	1 370	1 215	1 161	1 081	952	1 050	1 068	993
Femmes	1 559	1 686	1 642	1 429	1 329	1 315	1 153	1 223	1 227	1 166
<b>Personnes âgées</b>	<b>43</b>	<b>65</b>	<b>81</b>	<b>80</b>	<b>53</b>	<b>52</b>	<b>48</b>	<b>61</b>	<b>58</b>	<b>45</b> <sup>E</sup>
Hommes âgées	22	30	37	33	26	22	25	31	28	24E
Femmes âgées	21	35	44	46	28	30	23	31	30	21E
<b>Personnes de moins de 18 ans</b>	<b>1 228</b>	<b>1 304</b>	<b>1 242</b>	<b>1 080</b>	<b>1 001</b>	<b>955</b>	<b>835</b>	<b>839</b>	<b>850</b>	<b>865</b>
Dans des familles biparentales	688	717	672	558	531	540	464	406	437	450
Dans des familles monoparentales ayant une femme à leur tête	485	522	495	451	396	372	337	397	367	367
Ensemble des autres familles <sup>1</sup>	55	65	74	71	75	43	33	36	46	48E
<b>Personnes âgées de 18 à 64 ans</b>	<b>1 618</b>	<b>1 777</b>	<b>1 689</b>	<b>1 485</b>	<b>1 434</b>	<b>1 389</b>	<b>1 222</b>	<b>1 372</b>	<b>1 386</b>	<b>1 249</b>
Hommes	691	749	687	607	613	590	509	571	594	517
Femmes	927	1 028	1 002	878	821	799	713	801	791	732
<b>Personnes seules</b>	<b>1 297</b>	<b>1 410</b>	<b>1 462</b>	<b>1 380</b>	<b>1 361</b>	<b>1 345</b>	<b>1 289</b>	<b>1 263</b>	<b>1 293</b>	<b>1 320</b>
Hommes	601	675	704	659	657	605	593	577	621	653
Femmes	695	735	759	720	705	740	696	685	672	667
<b>Personnes âgées</b>	<b>239</b>	<b>265</b>	<b>231</b>	<b>219</b>	<b>223</b>	<b>223</b>	<b>197</b>	<b>222</b>	<b>201</b>	<b>174</b>
Hommes âgées	32	52	47	48	47	51	50	50	46	36
Femmes âgées	208	213	184	171	177	172	147	172	155	137
<b>Personnes de moins de 65 ans</b>	<b>1 057</b>	<b>1 145</b>	<b>1 232</b>	<b>1 160</b>	<b>1 138</b>	<b>1 122</b>	<b>1 092</b>	<b>1 040</b>	<b>1 092</b>	<b>1 147</b>
Hommes, moins de 65 ans	570	624	657	611	610	554	543	527	575	617
Femmes, moins de 65 ans	488	522	575	549	528	568	549	513	517	530

1. Comprend les personnes de moins de 18 ans au sein d'une famille de personnes âgées.

Tableau 11-2

Personnes à faible revenu après impôt (SFR - base de 1992), par le prévalence et le nombre estimatif —  
Terre-Neuve-et-Labrador

	1995	1996	1997	1998	1999	2000	2001	2002	2003	2004
	<b>Prévalence du faible revenu (%)</b>									
<b>Toutes les personnes</b>	<b>16,8</b>	<b>15,4</b>	<b>13,5</b>	<b>13,8</b>	<b>14,3</b>	<b>13,2</b>	<b>11,1</b>	<b>11,4</b>	<b>12,2</b>	<b>12,2</b>
Moins de 18 ans	21,3	20,9	18,2	18,9	20,0	17,7	13,7	14,0	15,8	16,7
De 18 à 64 ans	17,1	15,3	13,5	13,9	14,3	13,4	11,6	12,2	13,0	12,7
65 ans et plus	3,2	2,5	2,9	2,7	2,8	3,6	3,4	2,2	2,1	2,3 <sup>E</sup>
<b>Hommes</b>	<b>15,1</b>	<b>15,1</b>	<b>13,5</b>	<b>14,1</b>	<b>14,0</b>	<b>13,0</b>	<b>11,9</b>	<b>11,2</b>	<b>11,5</b>	<b>11,6</b>
Moins de 18 ans	20,1	22,2	20,6	21,5	21,1	19,8	16,4	15,2	11,9	15,0 <sup>E</sup>
De 18 à 64 ans	15,1	14,2	12,5	13,4	13,7	12,6	11,9	11,5	12,8	12,0
65 ans et plus	0,6	2,2	2,3	1,4	F	1,3	1,9	1,7	2,8	2,7 <sup>E</sup>
<b>Femmes</b>	<b>18,5</b>	<b>15,7</b>	<b>13,5</b>	<b>13,6</b>	<b>14,6</b>	<b>13,4</b>	<b>10,3</b>	<b>11,6</b>	<b>13,0</b>	<b>12,8</b>
Moins de 18 ans	22,4	19,6	15,7	16,4	18,9	15,6	10,8	12,8	19,8	18,3 <sup>E</sup>
De 18 à 64 ans	19,1	16,4	14,5	14,3	14,8	14,2	11,3	13,0	13,2	13,3
65 ans et plus	5,4	2,8	3,4	3,7	5,1	5,5	4,7	2,6	1,5	1,9 <sup>E</sup>
<b>Personnes dans les familles économiques</b>	<b>15,3</b>	<b>13,7</b>	<b>11,4</b>	<b>11,7</b>	<b>11,9</b>	<b>11,3</b>	<b>9,0</b>	<b>8,6</b>	<b>9,3</b>	<b>9,6</b>
Hommes	14,0	13,5	11,6	11,9	11,3	11,1	9,5	8,6	8,0	8,8
Femmes	16,6	14,0	11,2	11,4	12,5	11,5	8,5	8,7	10,6	10,4
<b>Personnes âgées</b>	<b>0,8</b>	<b>1,0</b>	<b>1,1</b>	<b>0,9</b>	<b>0,4</b>	<b>1,1</b>	<b>0,8</b>	<b>1,0</b>	<b>F</b>	<b>1,4<sup>E</sup></b>
Hommes âgées	0,7	1,9	2,2	1,2	F	1,5	1,5	2,0	F	1,4 <sup>E</sup>
Femmes âgées	0,8	F	F	0,5	0,8	0,8	F	F	F	1,3 <sup>E</sup>
<b>Personnes de moins de 18 ans</b>	<b>21,3</b>	<b>20,9</b>	<b>18,2</b>	<b>18,9</b>	<b>20,0</b>	<b>17,7</b>	<b>13,7</b>	<b>14,0</b>	<b>15,8</b>	<b>16,7</b>
Dans des familles biparentales	15,8	16,0	12,9	13,9	14,2	11,7	10,0	9,0	8,3	11,6 <sup>E</sup>
Dans des familles monoparentales ayant une femme à leur tête	66,7	69,0	65,6	57,5	60,1	53,1	36,3	42,3	50,8	46,3 <sup>E</sup>
Ensemble des autres familles <sup>1</sup>	F	F	F	F	F	F	F	F	F	F
<b>Personnes âgées de 18 à 64 ans</b>	<b>14,6</b>	<b>12,6</b>	<b>10,1</b>	<b>10,4</b>	<b>10,5</b>	<b>10,5</b>	<b>8,5</b>	<b>8,0</b>	<b>8,6</b>	<b>8,6</b>
Hommes	13,1	11,5	9,2	9,8	9,1	9,3	8,1	7,2	7,8	7,8
Femmes	16,0	13,7	10,9	11,0	11,8	11,6	8,9	8,7	9,3	9,2
<b>Personnes seules</b>	<b>36,4</b>	<b>35,6</b>	<b>39,1</b>	<b>38,3</b>	<b>40,5</b>	<b>33,2</b>	<b>32,2</b>	<b>38,4</b>	<b>39,4</b>	<b>35,9</b>
Hommes	32,9	35,7	37,7	41,3	45,6	32,8	35,5	39,4	43,2	36,1
Femmes	38,8	35,6	40,5	35,9	35,9	33,6	29,0	37,6	35,5	35,7
<b>Personnes âgées</b>	<b>9,8</b>	<b>F</b>	<b>9,3</b>	<b>8,5</b>	<b>10,0</b>	<b>11,5</b>	<b>11,5</b>	<b>6,8</b>	<b>8,6</b>	<b>5,3<sup>E</sup></b>
Hommes âgées	F	F	F	F	F	F	F	F	F	F
Femmes âgées	13,1	F	F	10,4	13,8	15,3	13,9	9,3	F	F
<b>Personnes de moins de 65 ans</b>	<b>53,4</b>	<b>46,7</b>	<b>52,2</b>	<b>52,2</b>	<b>55,3</b>	<b>43,0</b>	<b>41,9</b>	<b>50,1</b>	<b>52,9</b>	<b>48,3</b>
Hommes, moins de 65 ans	43,6	42,3	44,5	49,2	56,2	38,8	41,6	47,0	51,0	41,8
Femmes, moins de 65 ans	63,0	52,1	62,2	55,9	54,1	49,9	42,4	53,5	55,5	57,5

Voir les notes à la fin du tableau.

Tableau 11-2 – suite

**Personnes à faible revenu après impôt (SFR - base de 1992), par le prévalence et le nombre estimatif —  
Terre-Neuve-et-Labrador**

	1995	1996	1997	1998	1999	2000	2001	2002	2003	2004
	<b>Nombre estimatif ('000)</b>									
<b>Toutes les personnes</b>	<b>93</b>	<b>84</b>	<b>73</b>	<b>73</b>	<b>75</b>	<b>69</b>	<b>57</b>	<b>59</b>	<b>63</b>	<b>62</b>
Moins de 18 ans	30	28	23	23	24	20	15	15	16	17
De 18 à 64 ans	62	55	48	49	50	46	40	42	45	44
65 ans et plus	F	F	F	F	F	F	F	F	F	F
<b>Hommes</b>	<b>42</b>	<b>41</b>	<b>36</b>	<b>37</b>	<b>36</b>	<b>33</b>	<b>30</b>	<b>28</b>	<b>29</b>	<b>29</b>
Moins de 18 ans	14	15	13	13	13	11	9	8	6	8 <sup>E</sup>
De 18 à 64 ans	27	26	22	23	24	22	20	20	22	21
65 ans et plus	F	F	F	F	F	F	F	F	F	F
<b>Femmes</b>	<b>52</b>	<b>44</b>	<b>37</b>	<b>37</b>	<b>39</b>	<b>35</b>	<b>27</b>	<b>30</b>	<b>34</b>	<b>33</b>
Moins de 18 ans	15	13	10	10	11	9	6	7	10	9 <sup>E</sup>
De 18 à 64 ans	35	30	26	25	26	25	20	23	23	23
65 ans et plus	F	F	F	F	F	F	F	F	F	F
<b>Personnes dans les familles économiques</b>	<b>79</b>	<b>70</b>	<b>56</b>	<b>57</b>	<b>57</b>	<b>54</b>	<b>42</b>	<b>40</b>	<b>43</b>	<b>44</b>
Hommes	36	34	29	29	27	26	22	20	18	20
Femmes	43	36	28	28	30	28	20	20	25	25
<b>Personnes âgées</b>	<b>F</b>	<b>F</b>	<b>F</b>	<b>F</b>	<b>F</b>	<b>F</b>	<b>F</b>	<b>F</b>	<b>F</b>	<b>F</b>
Hommes âgés	F	F	F	F	F	F	F	F	F	F
Femmes âgées	F	F	F	F	F	F	F	F	F	F
<b>Personnes de moins de 18 ans</b>	<b>30</b>	<b>28</b>	<b>23</b>	<b>23</b>	<b>24</b>	<b>20</b>	<b>15</b>	<b>15</b>	<b>16</b>	<b>17</b>
Dans des familles biparentales	19	19	14	14	14	11	9	F	F	F
Dans des familles monoparentales ayant une femme à leur tête	10	9	9	9	9	9	F	6	9	F
Ensemble des autres familles <sup>1</sup>	F	F	F	F	F	F	F	F	F	F
<b>Personnes âgées de 18 à 64 ans</b>	<b>49</b>	<b>42</b>	<b>33</b>	<b>33</b>	<b>33</b>	<b>33</b>	<b>27</b>	<b>25</b>	<b>27</b>	<b>27</b>
Hommes	22	19	15	16	14	14	12	11	12	12
Femmes	27	23	18	18	19	19	14	14	15	15
<b>Personnes seules</b>	<b>14</b>	<b>14</b>	<b>16</b>	<b>16</b>	<b>18</b>	<b>15</b>	<b>15</b>	<b>18</b>	<b>19</b>	<b>18</b>
Hommes	F	7	7	8	10	7	8	9	11	9 <sup>E</sup>
Femmes	9	8	9	8	8	8	7	10	9	9 <sup>E</sup>
<b>Personnes âgées</b>	<b>F</b>	<b>F</b>	<b>F</b>	<b>F</b>	<b>F</b>	<b>F</b>	<b>F</b>	<b>F</b>	<b>F</b>	<b>F</b>
Hommes âgés	F	F	F	F	F	F	F	F	F	F
Femmes âgées	F	F	F	F	F	F	F	F	F	F
<b>Personnes de moins de 65 ans</b>	<b>13</b>	<b>13</b>	<b>15</b>	<b>15</b>	<b>16</b>	<b>13</b>	<b>13</b>	<b>18</b>	<b>18</b>	<b>17</b>
Hommes, moins de 65 ans	F	7	7	8	10	7	8	9	10	9 <sup>E</sup>
Femmes, moins de 65 ans	8	7	8	7	7	6	5	9	8	9 <sup>E</sup>

1. Comprend les personnes de moins de 18 ans au sein d'une famille de personnes âgées.



Tableau 11-3

**Personnes à faible revenu après impôt (SFR - base de 1992), par le prévalence et le nombre estimatif —  
Île-du-Prince-Édouard**

	1995	1996	1997	1998	1999	2000	2001	2002	2003	2004
	<b>Prévalence du faible revenu (%)</b>									
<b>Toutes les personnes</b>	<b>8,4</b>	<b>9,2</b>	<b>9,4</b>	<b>8,5</b>	<b>9,5</b>	<b>9,1</b>	<b>7,5</b>	<b>7,3</b>	<b>6,5</b>	<b>6,0</b> <sup>E</sup>
Moins de 18 ans	9,5	10,3	10,4	7,4	8,3	7,7	5,8	7,1	4,7	4,6 <sup>E</sup>
De 18 à 64 ans	8,6	9,4	9,7	9,0	10,6	10,2	8,9	7,8	7,6	6,9
65 ans et plus	4,8	6,2	5,5	8,1	6,5	5,9	3,7	5,8	4,5	4,0 <sup>E</sup>
<b>Hommes</b>	<b>7,7</b>	<b>8,5</b>	<b>7,7</b>	<b>8,1</b>	<b>8,5</b>	<b>8,4</b>	<b>6,1</b>	<b>6,7</b>	<b>6,6</b>	<b>5,8</b> <sup>E</sup>
Moins de 18 ans	8,5	9,7	8,5	9,0	8,2	8,8	4,2	7,2	5,1	5,3 <sup>E</sup>
De 18 à 64 ans	8,0	9,4	8,5	8,4	9,4	9,3	7,6	6,6	7,7	6,7 <sup>E</sup>
65 ans et plus	3,5	F	1,4	4,6	4,2	2,7	2,1	6,0	3,7	1,6 <sup>E</sup>
<b>Femmes</b>	<b>9,1</b>	<b>10,0</b>	<b>10,9</b>	<b>8,8</b>	<b>10,4</b>	<b>9,7</b>	<b>8,7</b>	<b>8,0</b>	<b>6,5</b>	<b>6,2</b> <sup>E</sup>
Moins de 18 ans	10,7	10,8	12,3	5,8	8,4	6,7	7,3	6,9	4,3	3,9 <sup>E</sup>
De 18 à 64 ans	9,2	9,4	10,9	9,6	11,7	11,1	10,1	8,9	7,6	7,0 <sup>E</sup>
65 ans et plus	5,8	10,8	8,6	10,8	8,2	8,4	5,0	5,6	5,1	5,9 <sup>E</sup>
<b>Personnes dans les familles économiques</b>	<b>6,1</b>	<b>7,0</b>	<b>6,2</b>	<b>6,0</b>	<b>6,4</b>	<b>6,4</b>	<b>5,3</b>	<b>4,8</b>	<b>3,6</b>	<b>3,2</b> <sup>E</sup>
Hommes	5,0	5,9	4,3	5,6	5,5	6,2	4,1	4,3	3,5	3,1 <sup>E</sup>
Femmes	7,1	8,0	8,0	6,4	7,3	6,7	6,3	5,2	3,7	3,3 <sup>E</sup>
<b>Personnes âgées</b>	<b>0,9</b>	<b>3,9</b>	<b>2,6</b>	<b>5,7</b>	<b>4,9</b>	<b>3,9</b>	<b>2,9</b>	<b>1,8</b>	<b>2,7</b>	<b>0,6</b> <sup>E</sup>
Hommes âgées	0,9	F	F	F	3,7	2,5	2,5	F	3,7	1,0 <sup>E</sup>
Femmes âgées	0,9	F	F	F	F	F	3,3	F	F	F
<b>Personnes de moins de 18 ans</b>	<b>9,5</b>	<b>10,3</b>	<b>10,4</b>	<b>7,4</b>	<b>8,3</b>	<b>7,7</b>	<b>5,8</b>	<b>7,1</b>	<b>4,7</b>	<b>4,6</b> <sup>E</sup>
Dans des familles biparentales	5,7	7,4	4,8	3,5	4,8	5,5	3,7	4,8	4,6	2,3 <sup>E</sup>
Dans des familles monoparentales ayant une femme à leur tête	41,4	40,8	48,6	36,3	33,2	24,9	16,0	18,2	F	14,9 <sup>E</sup>
Ensemble des autres familles <sup>1</sup>	F	F	F	F	F	F	F	F	F	F
<b>Personnes âgées de 18 à 64 ans</b>	<b>5,2</b>	<b>5,9</b>	<b>4,7</b>	<b>5,4</b>	<b>5,8</b>	<b>6,3</b>	<b>5,4</b>	<b>4,2</b>	<b>3,3</b>	<b>3,0</b> <sup>E</sup>
Hommes	3,9	5,1	2,9	4,6	4,6	5,6	4,4	3,1	2,8	2,4 <sup>E</sup>
Femmes	6,4	6,7	6,4	6,1	7,0	6,9	6,4	5,3	3,9	3,5 <sup>E</sup>
<b>Personnes seules</b>	<b>27,7</b>	<b>27,6</b>	<b>35,4</b>	<b>28,5</b>	<b>33,8</b>	<b>29,8</b>	<b>24,6</b>	<b>27,2</b>	<b>28,8</b>	<b>27,1</b>
Hommes	31,3	30,4	36,3	28,5	33,6	26,7	22,5	28,8	32,4	28,9 <sup>E</sup>
Femmes	24,5	25,2	34,5	28,5	33,9	32,7	26,4	26,1	25,9	25,8 <sup>E</sup>
<b>Personnes âgées</b>	<b>13,5</b>	<b>11,0</b>	<b>12,5</b>	<b>13,9</b>	<b>10,7</b>	<b>11,0</b>	<b>5,9</b>	<b>14,2</b>	<b>8,4</b>	<b>11,5</b> <sup>E</sup>
Hommes âgées	F	F	F	F	F	F	F	F	F	F
Femmes âgées	13,0	14,3	13,6	12,4	11,7	13,2	7,8	13,3	10,0	13,6 <sup>E</sup>
<b>Personnes de moins de 65 ans</b>	<b>35,3</b>	<b>36,9</b>	<b>46,3</b>	<b>35,5</b>	<b>44,0</b>	<b>38,5</b>	<b>33,2</b>	<b>34,7</b>	<b>40,0</b>	<b>35,6</b>
Hommes, moins de 65 ans	35,2	36,9	41,4	30,3	38,1	30,8	26,9	32,5	39,4	34,6 <sup>E</sup>
Femmes, moins de 65 ans	35,5	36,9	53,7	44,0	51,8	49,9	41,4	36,9	40,8	37,0 <sup>E</sup>

Voir les notes à la fin du tableau.

Tableau 11-3 – suite

**Personnes à faible revenu après impôt (SFR - base de 1992), par le prévalence et le nombre estimatif — Île-du-Prince-Édouard**

	1995	1996	1997	1998	1999	2000	2001	2002	2003	2004
	<b>Nombre estimatif ('000)</b>									
<b>Toutes les personnes</b>	<b>11</b>	<b>12</b>	<b>13</b>	<b>11</b>	<b>13</b>	<b>12</b>	<b>10</b>	<b>10</b>	<b>9</b>	<b>8<sup>E</sup></b>
Moins de 18 ans	3	F	4	F	F	F	F	F	F	F
De 18 à 64 ans	7	8	8	7	9	9	8	7	7	6
65 ans et plus	F	F	F	F	F	F	F	F	F	F
<b>Hommes</b>	<b>5</b>	<b>6</b>	<b>5</b>	<b>5</b>	<b>6</b>	<b>6</b>	<b>4</b>	<b>4</b>	<b>4</b>	<b>4<sup>E</sup></b>
Moins de 18 ans	F	F	F	F	F	F	F	F	F	F
De 18 à 64 ans	3	4	4	3	4	4	3	3	3	3 <sup>E</sup>
65 ans et plus	F	F	F	F	F	F	F	F	F	F
<b>Femmes</b>	<b>6</b>	<b>7</b>	<b>7</b>	<b>6</b>	<b>7</b>	<b>7</b>	<b>6</b>	<b>5</b>	<b>5</b>	<b>4<sup>E</sup></b>
Moins de 18 ans	F	F	F	F	F	F	F	F	F	F
De 18 à 64 ans	4	4	5	4	5	5	4	4	3	3 <sup>E</sup>
65 ans et plus	F	F	F	F	F	F	F	F	F	F
<b>Personnes dans les familles économiques</b>	<b>7</b>	<b>8</b>	<b>7</b>	<b>7</b>	<b>8</b>	<b>8</b>	<b>6</b>	<b>F</b>	<b>F</b>	<b>F</b>
Hommes	3	3	3	F	3	4	F	F	F	F
Femmes	4	5	5	F	4	4	4	F	F	F
<b>Personnes âgées</b>	<b>F</b>	<b>F</b>	<b>F</b>	<b>F</b>	<b>F</b>	<b>F</b>	<b>F</b>	<b>F</b>	<b>F</b>	<b>F</b>
Hommes âgés	F	F	F	F	F	F	F	F	F	F
Femmes âgées	F	F	F	F	F	F	F	F	F	F
<b>Personnes de moins de 18 ans</b>	<b>3</b>	<b>F</b>	<b>4</b>	<b>F</b>	<b>F</b>	<b>F</b>	<b>F</b>	<b>F</b>	<b>F</b>	<b>F</b>
Dans des familles biparentales	F	F	F	F	F	F	F	F	F	F
Dans des familles monoparentales ayant une femme à leur tête	F	F	F	F	F	F	F	F	F	F
Ensemble des autres familles <sup>1</sup>	F	F	F	F	F	F	F	F	F	F
<b>Personnes âgées de 18 à 64 ans</b>	<b>4</b>	<b>4</b>	<b>3</b>	<b>4</b>	<b>4</b>	<b>5</b>	<b>4</b>	<b>F</b>	<b>F</b>	<b>F</b>
Hommes	F	F	F	F	F	F	F	F	F	F
Femmes	2	3	2	F	3	3	2	F	F	F
<b>Personnes seules</b>	<b>4</b>	<b>4</b>	<b>5</b>	<b>4</b>	<b>5</b>	<b>5</b>	<b>4</b>	<b>4</b>	<b>5</b>	<b>4</b>
Hommes	2	2	3	F	2	2	F	2	2	2 <sup>E</sup>
Femmes	2	2	3	2	3	3	2	2	2	2 <sup>E</sup>
<b>Personnes âgées</b>	<b>F</b>	<b>F</b>	<b>F</b>	<b>F</b>	<b>F</b>	<b>F</b>	<b>F</b>	<b>F</b>	<b>F</b>	<b>F</b>
Hommes âgés	F	F	F	F	F	F	F	F	F	F
Femmes âgées	F	F	F	F	F	F	F	F	F	F
<b>Personnes de moins de 65 ans</b>	<b>3</b>	<b>3</b>	<b>5</b>	<b>4</b>	<b>5</b>	<b>4</b>	<b>3</b>	<b>3</b>	<b>4</b>	<b>4</b>
Hommes, moins de 65 ans	2	2	2	F	2	2	F	F	2	2 <sup>E</sup>
Femmes, moins de 65 ans	F	F	2	F	2	2	2	F	F	F

1. Comprend les personnes de moins de 18 ans au sein d'une famille de personnes âgées.

Tableau 11-4

**Personnes à faible revenu après impôt (SFR - base de 1992), par le prévalence et le nombre estimatif —  
Nouvelle-Écosse**

	1995	1996	1997	1998	1999	2000	2001	2002	2003	2004
	<b>Prévalence du faible revenu (%)</b>									
<b>Toutes les personnes</b>	<b>13,9</b>	<b>13,9</b>	<b>14,1</b>	<b>14,1</b>	<b>11,4</b>	<b>11,6</b>	<b>10,6</b>	<b>9,9</b>	<b>11,2</b>	<b>9,9</b>
Moins de 18 ans	18,0	17,7	19,3	16,6	11,8	12,5	13,3	12,7	14,4	11,9 <sup>E</sup>
De 18 à 64 ans	14,2	14,2	13,8	15,0	12,7	12,5	11,2	10,2	11,5	10,5
65 ans et plus	4,5	5,1	5,7	5,0	4,5	5,7	3,0	4,1	5,1	4,2 <sup>E</sup>
<b>Hommes</b>	<b>13,2</b>	<b>11,4</b>	<b>11,0</b>	<b>11,4</b>	<b>11,0</b>	<b>11,1</b>	<b>10,3</b>	<b>9,9</b>	<b>10,6</b>	<b>9,4</b>
Moins de 18 ans	18,9	16,2	16,8	15,6	13,0	13,6	13,1	13,8	13,6	11,1 <sup>E</sup>
De 18 à 64 ans	12,9	11,1	10,2	11,2	11,8	11,4	10,7	10,0	10,7	10,0
65 ans et plus	1,7	1,9	3,1	3,4	2,6	4,5	2,7	2,2	4,4	3,5 <sup>E</sup>
<b>Femmes</b>	<b>14,6</b>	<b>16,3</b>	<b>16,9</b>	<b>16,6</b>	<b>11,8</b>	<b>12,1</b>	<b>10,8</b>	<b>9,9</b>	<b>11,8</b>	<b>10,3</b>
Moins de 18 ans	17,1	19,3	21,9	17,7	10,5	11,3	13,5	11,4	15,2	12,7 <sup>E</sup>
De 18 à 64 ans	15,5	17,2	17,3	18,6	13,5	13,6	11,7	10,5	12,2	10,9
65 ans et plus	6,6	7,5	7,6	6,2	6,0	6,7	3,2	5,6	5,5	4,7 <sup>E</sup>
<b>Personnes dans les familles économiques</b>	<b>11,3</b>	<b>11,2</b>	<b>11,5</b>	<b>11,4</b>	<b>8,3</b>	<b>8,6</b>	<b>7,8</b>	<b>7,3</b>	<b>8,6</b>	<b>6,4</b>
Hommes	10,3	8,8	9,2	9,5	8,1	8,6	7,5	7,2	7,7	5,6
Femmes	12,2	13,4	13,9	13,2	8,4	8,7	8,1	7,4	9,4	7,3
<b>Personnes âgées</b>	<b>1,9</b>	<b>0,5</b>	<b>3,6</b>	<b>2,4</b>	<b>1,0</b>	<b>2,2</b>	<b>1,2</b>	<b>1,4</b>	<b>1,4</b>	<b>0,9<sup>E</sup></b>
Hommes âgées	1,6	0,2	3,7	2,8	0,8	2,8	1,5	0,7	1,4	0,9 <sup>E</sup>
Femmes âgées	2,1	0,9	3,5	2,0	1,1	1,6	0,8	2,2	1,4	1,0 <sup>E</sup>
<b>Personnes de moins de 18 ans</b>	<b>18,0</b>	<b>17,7</b>	<b>19,3</b>	<b>16,6</b>	<b>11,8</b>	<b>12,5</b>	<b>13,3</b>	<b>12,7</b>	<b>14,4</b>	<b>11,9<sup>E</sup></b>
Dans des familles biparentales	9,4	8,6	7,7	6,2	6,5	8,8	9,1	6,3	8,4	6,3 <sup>E</sup>
Dans des familles monoparentales ayant une femme à leur tête	63,2	65,3	73,0	68,6	41,3	35,9	40,9	39,1	39,2	34,2 <sup>E</sup>
Ensemble des autres familles <sup>1</sup>	F	25,5	32,9	26,9	22,3	19,3	15,4	39,3	24,8	F
<b>Personnes âgées de 18 à 64 ans</b>	<b>9,8</b>	<b>10,0</b>	<b>9,5</b>	<b>10,7</b>	<b>8,0</b>	<b>8,1</b>	<b>6,8</b>	<b>6,2</b>	<b>7,6</b>	<b>5,4</b>
Hommes	7,6	6,9	6,6	7,9	7,3	7,4	6,2	5,5	6,4	4,2 <sup>E</sup>
Femmes	11,8	12,9	12,3	13,3	8,6	8,8	7,3	6,8	8,6	6,5
<b>Personnes seules</b>	<b>33,9</b>	<b>34,2</b>	<b>32,0</b>	<b>32,9</b>	<b>32,8</b>	<b>31,2</b>	<b>28,1</b>	<b>26,4</b>	<b>27,3</b>	<b>30,2</b>
Hommes	37,5	32,3	26,0	25,9	31,7	30,7	30,1	28,1	28,0	32,8
Femmes	30,9	35,6	36,7	38,5	33,8	31,6	26,5	24,8	26,6	27,9
<b>Personnes âgées</b>	<b>10,3</b>	<b>15,1</b>	<b>10,2</b>	<b>11,2</b>	<b>12,2</b>	<b>13,6</b>	<b>6,9</b>	<b>9,9</b>	<b>13,2</b>	<b>11,9<sup>E</sup></b>
Hommes âgées	F	9,0	F	F	F	12,1	F	F	15,5	F
Femmes âgées	13,1	17,2	13,6	13,2	13,0	14,2	6,5	10,5	12,3	10,9 <sup>E</sup>
<b>Personnes de moins de 65 ans</b>	<b>45,9</b>	<b>43,8</b>	<b>42,9</b>	<b>42,6</b>	<b>42,6</b>	<b>39,1</b>	<b>37,8</b>	<b>33,7</b>	<b>33,2</b>	<b>37,4</b>
Hommes, moins de 65 ans	45,6	38,1	32,5	30,6	36,3	35,2	34,8	32,3	30,8	36,5
Femmes, moins de 65 ans	46,2	50,3	54,1	55,8	50,5	42,9	41,2	35,6	36,4	38,5

Voir les notes à la fin du tableau.

Tableau 11-4 – suite

## Personnes à faible revenu après impôt (SFR - base de 1992), par le prévalence et le nombre estimatif — Nouvelle-Écosse

	1995	1996	1997	1998	1999	2000	2001	2002	2003	2004
	Nombre estimatif ('000)									
<b>Toutes les personnes</b>	<b>126</b>	<b>126</b>	<b>127</b>	<b>127</b>	<b>103</b>	<b>105</b>	<b>96</b>	<b>90</b>	<b>102</b>	<b>90</b>
Moins de 18 ans	39	38	41	34	24	25	26	25	27	22 <sup>E</sup>
De 18 à 64 ans	81	82	80	87	74	73	66	60	68	63
65 ans et plus	5	6	7	6	5	7	F	5	6	F
<b>Hommes</b>	<b>58</b>	<b>50</b>	<b>49</b>	<b>51</b>	<b>49</b>	<b>49</b>	<b>46</b>	<b>44</b>	<b>47</b>	<b>42</b>
Moins de 18 ans	21	18	18	17	14	14	13	14	14	11 <sup>E</sup>
De 18 à 64 ans	36	31	29	32	34	33	31	29	31	29
65 ans et plus	F	F	F	F	F	F	F	F	F	F
<b>Femmes</b>	<b>67</b>	<b>76</b>	<b>78</b>	<b>77</b>	<b>55</b>	<b>56</b>	<b>50</b>	<b>46</b>	<b>55</b>	<b>48</b>
Moins de 18 ans	18	20	22	17	10	11	13	11	14	11 <sup>E</sup>
De 18 à 64 ans	45	50	51	55	40	41	35	31	37	33
65 ans et plus	F	5	5	4	F	5	F	F	F	F
<b>Personnes dans les familles économiques</b>	<b>90</b>	<b>89</b>	<b>92</b>	<b>90</b>	<b>65</b>	<b>68</b>	<b>61</b>	<b>57</b>	<b>67</b>	<b>50</b>
Hommes	40	35	36	37	32	34	29	28	30	21
Femmes	50	54	55	52	33	34	32	29	37	29
<b>Personnes âgées</b>	<b>F</b>	<b>F</b>	<b>F</b>	<b>F</b>	<b>F</b>	<b>F</b>	<b>F</b>	<b>F</b>	<b>F</b>	<b>F</b>
Hommes âgés	F	F	F	F	F	F	F	F	F	F
Femmes âgées	F	F	F	F	F	F	F	F	F	F
<b>Personnes de moins de 18 ans</b>	<b>39</b>	<b>38</b>	<b>41</b>	<b>34</b>	<b>24</b>	<b>25</b>	<b>26</b>	<b>25</b>	<b>27</b>	<b>22<sup>E</sup></b>
Dans des familles biparentales	16	15	13	10	11	15	15	F	13	F
Dans des familles monoparentales ayant une femme à leur tête	22	21	25	22	11	9	10	12	13	F
Ensemble des autres familles <sup>1</sup>	F	F	F	F	F	F	F	F	F	F
<b>Personnes âgées de 18 à 64 ans</b>	<b>49</b>	<b>50</b>	<b>48</b>	<b>53</b>	<b>40</b>	<b>41</b>	<b>34</b>	<b>31</b>	<b>38</b>	<b>27</b>
Hommes	18	17	16	19	18	18	15	13	15	10 <sup>E</sup>
Femmes	31	34	32	34	23	23	19	18	23	17
<b>Personnes seules</b>	<b>36</b>	<b>37</b>	<b>36</b>	<b>37</b>	<b>38</b>	<b>37</b>	<b>34</b>	<b>33</b>	<b>35</b>	<b>40</b>
Hommes	18	15	13	13	17	15	16	17	18	21
Femmes	18	22	23	24	21	22	18	16	17	19
<b>Personnes âgées</b>	<b>F</b>	<b>5</b>	<b>4</b>	<b>4</b>	<b>F</b>	<b>5</b>	<b>F</b>	<b>F</b>	<b>F</b>	<b>F</b>
Hommes âgés	F	F	F	F	F	F	F	F	F	F
Femmes âgées	F	5	4	3	F	F	F	F	F	F
<b>Personnes de moins de 65 ans</b>	<b>32</b>	<b>32</b>	<b>32</b>	<b>33</b>	<b>34</b>	<b>32</b>	<b>32</b>	<b>29</b>	<b>30</b>	<b>35</b>
Hommes, moins de 65 ans	18	15	12	13	16	14	16	16	16	19
Femmes, moins de 65 ans	14	17	19	21	18	18	16	14	14	16

1. Comprend les personnes de moins de 18 ans au sein d'une famille de personnes âgées.

Tableau 11-5

**Personnes à faible revenu après impôt (SFR - base de 1992), par le prévalence et le nombre estimatif —  
Nouveau-Brunswick**

	1995	1996	1997	1998	1999	2000	2001	2002	2003	2004
	<b>Prévalence du faible revenu (%)</b>									
<b>Toutes les personnes</b>	<b>12,8</b>	<b>11,3</b>	<b>12,5</b>	<b>11,4</b>	<b>10,3</b>	<b>9,2</b>	<b>8,7</b>	<b>9,7</b>	<b>9,7</b>	<b>8,3</b>
Moins de 18 ans	19,7	13,8	14,5	14,0	13,3	10,5	9,5	10,3	10,9	8,8 <sup>E</sup>
De 18 à 64 ans	12,1	11,7	13,7	12,0	10,5	9,8	9,7	10,9	10,6	9,4
65 ans et plus	2,5	4,7	2,6	3,3	3,9	3,4	2,3	2,9	2,9	2,7 <sup>E</sup>
<b>Hommes</b>	<b>11,8</b>	<b>10,5</b>	<b>12,1</b>	<b>11,3</b>	<b>9,4</b>	<b>9,0</b>	<b>8,5</b>	<b>9,4</b>	<b>9,7</b>	<b>8,2</b>
Moins de 18 ans	20,1	14,1	16,1	15,4	12,7	11,8	10,5	10,6	12,3	9,2 <sup>E</sup>
De 18 à 64 ans	10,3	10,4	12,3	11,6	9,6	9,3	9,2	10,3	10,1	8,9
65 ans et plus	1,4	3,1	1,3	0,5	1,7	1,2	0,8	1,3	2,5	2,3 <sup>E</sup>
<b>Femmes</b>	<b>13,7</b>	<b>12,2</b>	<b>13,0</b>	<b>11,5</b>	<b>11,2</b>	<b>9,4</b>	<b>8,9</b>	<b>10,1</b>	<b>9,6</b>	<b>8,5</b>
Moins de 18 ans	19,4	13,5	12,7	12,6	14,0	9,2	8,5	10,0	9,4	8,3 <sup>E</sup>
De 18 à 64 ans	13,9	13,0	15,1	12,5	11,5	10,4	10,2	11,4	11,1	9,9
65 ans et plus	3,3	5,9	3,5	5,3	5,6	5,0	3,4	4,1	3,3	2,9 <sup>E</sup>
<b>Personnes dans les familles économiques</b>	<b>11,3</b>	<b>8,8</b>	<b>10,0</b>	<b>9,1</b>	<b>8,3</b>	<b>6,5</b>	<b>6,2</b>	<b>7,4</b>	<b>7,7</b>	<b>6,1</b>
Hommes	10,5	7,9	9,1	8,4	7,0	6,1	5,6	6,6	7,4	5,7
Femmes	12,1	9,8	10,9	9,7	9,4	7,0	6,7	8,2	7,9	6,4
<b>Personnes âgées</b>	<b>1,3</b>	<b>1,7</b>	<b>1,3</b>	<b>0,7</b>	<b>1,0</b>	<b>0,3</b>	<b>0,5</b>	<b>0,5</b>	<b>1,5</b>	<b>1,0</b> <sup>E</sup>
Hommes âgées	1,4	1,9	1,4	0,6	1,1	0,2	0,5	F	0,9	1,2 <sup>E</sup>
Femmes âgées	1,2	1,5	1,2	0,8	1,0	0,5	0,6	1,0	2,2	0,7 <sup>E</sup>
<b>Personnes de moins de 18 ans</b>	<b>19,7</b>	<b>13,8</b>	<b>14,5</b>	<b>14,0</b>	<b>13,3</b>	<b>10,5</b>	<b>9,5</b>	<b>10,3</b>	<b>10,9</b>	<b>8,8</b> <sup>E</sup>
Dans des familles biparentales	11,8	7,2	6,9	6,6	6,7	6,3	3,4	5,5	5,1	4,1 <sup>E</sup>
Dans des familles monoparentales ayant une femme à leur tête	64,6	57,9	61,5	52,2	51,3	41,6	48,2	37,2	44,6	37,7 <sup>E</sup>
Ensemble des autres familles <sup>1</sup>	20,1	21,1	9,0	21,1	17,4	12,8	16,5	F	F	F
<b>Personnes âgées de 18 à 64 ans</b>	<b>9,2</b>	<b>7,9</b>	<b>9,5</b>	<b>8,4</b>	<b>7,4</b>	<b>6,0</b>	<b>5,8</b>	<b>7,4</b>	<b>7,4</b>	<b>5,9</b>
Hommes	7,6	6,2	7,3	6,7	5,7	4,7	4,5	6,1	6,6	5,1
Femmes	10,7	9,5	11,6	9,9	8,9	7,1	6,9	8,7	8,3	6,7
<b>Personnes seules</b>	<b>25,1</b>	<b>31,8</b>	<b>32,7</b>	<b>29,2</b>	<b>26,1</b>	<b>28,6</b>	<b>27,2</b>	<b>26,1</b>	<b>23,7</b>	<b>24,3</b>
Hommes	24,5	33,7	37,5	34,9	28,7	30,6	29,7	28,9	26,0	26,2
Femmes	25,6	30,1	28,5	24,1	23,7	26,7	24,8	23,2	21,6	22,6
<b>Personnes âgées</b>	<b>5,0</b>	<b>12,7</b>	<b>5,7</b>	<b>9,2</b>	<b>10,2</b>	<b>10,2</b>	<b>6,2</b>	<b>7,9</b>	<b>5,7</b>	<b>6,4</b> <sup>E</sup>
Hommes âgées	F	F	F	F	F	F	F	F	7,8	F
Femmes âgées	6,2	12,5	7,0	11,4	11,5	11,2	7,2	8,5	4,8	6,2 <sup>E</sup>
<b>Personnes de moins de 65 ans</b>	<b>36,2</b>	<b>40,0</b>	<b>44,5</b>	<b>38,7</b>	<b>34,2</b>	<b>37,6</b>	<b>37,7</b>	<b>35,9</b>	<b>33,8</b>	<b>33,2</b>
Hommes, moins de 65 ans	30,2	36,0	42,7	40,3	32,8	34,8	34,6	34,6	30,9	30,5
Femmes, moins de 65 ans	43,5	45,7	47,1	36,3	36,3	42,1	42,9	38,0	37,9	37,0

Voir les notes à la fin du tableau.

Tableau 11-5 – suite

Personnes à faible revenu après impôt (SFR - base de 1992), par le prévalence et le nombre estimatif —  
Nouveau-Brunswick

	1995	1996	1997	1998	1999	2000	2001	2002	2003	2004
	Nombre estimatif ('000)									
<b>Toutes les personnes</b>	<b>94</b>	<b>83</b>	<b>92</b>	<b>83</b>	<b>76</b>	<b>67</b>	<b>63</b>	<b>71</b>	<b>71</b>	<b>61</b>
Moins de 18 ans	35	24	25	23	22	17	15	16	17	13 <sup>E</sup>
De 18 à 64 ans	57	55	65	57	50	47	46	52	51	45
65 ans et plus	F	4	F	F	F	F	F	F	F	F
<b>Hommes</b>	<b>43</b>	<b>38</b>	<b>44</b>	<b>41</b>	<b>34</b>	<b>32</b>	<b>30</b>	<b>34</b>	<b>35</b>	<b>29</b>
Moins de 18 ans	18	12	14	13	10	10	8	8	10	7 <sup>E</sup>
De 18 à 64 ans	24	24	29	27	23	22	22	25	24	21
65 ans et plus	F	F	F	F	F	F	F	F	F	F
<b>Femmes</b>	<b>51</b>	<b>45</b>	<b>48</b>	<b>42</b>	<b>42</b>	<b>35</b>	<b>33</b>	<b>37</b>	<b>36</b>	<b>31</b>
Moins de 18 ans	17	11	10	10	11	7	7	8	7	F
De 18 à 64 ans	33	31	36	30	27	25	25	27	27	24
65 ans et plus	F	F	F	F	F	F	F	F	F	F
<b>Personnes dans les familles économiques</b>	<b>74</b>	<b>58</b>	<b>65</b>	<b>59</b>	<b>53</b>	<b>42</b>	<b>40</b>	<b>48</b>	<b>49</b>	<b>39</b>
Hommes	34	26	30	27	22	19	18	21	23	18
Femmes	40	32	35	32	31	23	22	27	26	21
<b>Personnes âgées</b>	<b>F</b>	<b>F</b>	<b>F</b>	<b>F</b>	<b>F</b>	<b>F</b>	<b>F</b>	<b>F</b>	<b>F</b>	<b>F</b>
Hommes âgés	F	F	F	F	F	F	F	F	F	F
Femmes âgées	F	F	F	F	F	F	F	F	F	F
<b>Personnes de moins de 18 ans</b>	<b>35</b>	<b>24</b>	<b>25</b>	<b>23</b>	<b>22</b>	<b>17</b>	<b>15</b>	<b>16</b>	<b>17</b>	<b>13<sup>E</sup></b>
Dans des familles biparentales	17	11	10	9	9	9	F	F	F	F
Dans des familles monoparentales ayant une femme à leur tête	16	12	14	13	12	8	9	F	10	F
Ensemble des autres familles <sup>1</sup>	F	F	F	F	F	F	F	F	F	F
<b>Personnes âgées de 18 à 64 ans</b>	<b>38</b>	<b>33</b>	<b>39</b>	<b>35</b>	<b>31</b>	<b>25</b>	<b>24</b>	<b>31</b>	<b>32</b>	<b>25</b>
Hommes	16	12	15	14	12	10	9	12	13	10
Femmes	23	20	25	21	19	15	15	19	18	15
<b>Personnes seules</b>	<b>20</b>	<b>26</b>	<b>27</b>	<b>24</b>	<b>22</b>	<b>25</b>	<b>24</b>	<b>23</b>	<b>21</b>	<b>22</b>
Hommes	9	13	14	14	11	13	13	13	11	11
Femmes	11	13	13	11	11	12	11	10	10	11
<b>Personnes âgées</b>	<b>F</b>	<b>F</b>	<b>F</b>	<b>F</b>	<b>F</b>	<b>F</b>	<b>F</b>	<b>F</b>	<b>F</b>	<b>F</b>
Hommes âgés	F	F	F	F	F	F	F	F	F	F
Femmes âgées	F	F	F	F	F	F	F	F	F	F
<b>Personnes de moins de 65 ans</b>	<b>18</b>	<b>23</b>	<b>25</b>	<b>22</b>	<b>19</b>	<b>22</b>	<b>22</b>	<b>21</b>	<b>20</b>	<b>20</b>
Hommes, moins de 65 ans	9	12	14	14	11	12	13	12	11	11
Femmes, moins de 65 ans	10	11	11	8	8	9	9	8	9	9

1. Comprend les personnes de moins de 18 ans au sein d'une famille de personnes âgées.

Tableau 11-6

## Personnes à faible revenu après impôt (SFR - base de 1992), par la prévalence et le nombre estimatif — Québec

	1995	1996	1997	1998	1999	2000	2001	2002	2003	2004
	<b>Prévalence du faible revenu (%)</b>									
<b>Toutes les personnes</b>	<b>17,0</b>	<b>18,8</b>	<b>19,3</b>	<b>16,9</b>	<b>14,8</b>	<b>14,8</b>	<b>13,8</b>	<b>12,3</b>	<b>12,3</b>	<b>11,2</b>
Moins de 18 ans	18,2	20,1	22,4	18,6	14,8	16,0	14,5	11,3	10,9	10,9
De 18 à 64 ans	17,2	18,6	19,1	16,7	15,1	14,9	14,1	12,6	13,1	11,7
65 ans et plus	13,5	17,1	14,6	15,4	13,0	12,1	10,6	11,8	10,3	9,3
<b>Hommes</b>	<b>15,8</b>	<b>17,9</b>	<b>18,3</b>	<b>15,9</b>	<b>13,5</b>	<b>13,0</b>	<b>11,9</b>	<b>10,3</b>	<b>11,2</b>	<b>10,7</b>
Moins de 18 ans	17,8	20,5	22,9	18,8	15,6	15,8	14,2	12,2	11,0	11,3
De 18 à 64 ans	16,6	18,3	18,1	15,7	13,9	13,3	12,1	10,3	12,4	11,6
65 ans et plus	4,7	9,0	8,3	10,3	6,5	5,8	5,6	6,6	4,2	4,0 <sup>E</sup>
<b>Femmes</b>	<b>18,3</b>	<b>19,6</b>	<b>20,3</b>	<b>18,0</b>	<b>16,1</b>	<b>16,5</b>	<b>15,6</b>	<b>14,2</b>	<b>13,4</b>	<b>11,8</b>
Moins de 18 ans	18,7	19,6	21,9	18,3	14,1	16,3	14,8	10,3	10,7	10,5
De 18 à 64 ans	17,8	18,9	20,0	17,6	16,4	16,5	16,1	15,0	13,9	11,8
65 ans et plus	19,9	23,0	19,2	19,2	17,8	16,8	14,3	15,7	14,9	13,3
<b>Personnes dans les familles économiques</b>	<b>12,5</b>	<b>14,5</b>	<b>14,9</b>	<b>12,6</b>	<b>10,5</b>	<b>10,6</b>	<b>9,7</b>	<b>8,6</b>	<b>8,6</b>	<b>7,3</b>
Hommes	11,7	14,0	13,7	11,6	9,6	9,6	8,6	7,7	7,9	6,8
Femmes	13,4	15,0	16,0	13,5	11,3	11,6	10,7	9,5	9,2	7,9
<b>Personnes âgées</b>	<b>2,0</b>	<b>4,1</b>	<b>3,8</b>	<b>5,7</b>	<b>3,0</b>	<b>2,7</b>	<b>2,0</b>	<b>3,5</b>	<b>2,2</b>	<b>2,1<sup>E</sup></b>
Hommes âgées	1,9	3,5	3,1	5,7	3,0	2,8	1,6	3,7	1,4	1,8 <sup>E</sup>
Femmes âgées	2,1	4,7	4,5	5,7	3,0	2,5	2,3	3,2	3,1	2,4 <sup>E</sup>
<b>Personnes de moins de 18 ans</b>	<b>18,2</b>	<b>20,1</b>	<b>22,4</b>	<b>18,6</b>	<b>14,8</b>	<b>16,0</b>	<b>14,5</b>	<b>11,3</b>	<b>10,9</b>	<b>10,9</b>
Dans des familles biparentales	12,6	14,4	15,4	12,9	9,1	10,1	10,0	5,9	6,6	7,0 <sup>E</sup>
Dans des familles monoparentales ayant une femme à leur tête	51,3	54,6	60,3	45,7	44,5	44,9	38,8	40,9	33,9	30,5
Ensemble des autres familles <sup>1</sup>	25,0	23,2	27,8	33,9	27,1	18,6	12,1	10,1	14,5	18,7 <sup>E</sup>
<b>Personnes âgées de 18 à 64 ans</b>	<b>11,6</b>	<b>13,6</b>	<b>13,3</b>	<b>11,1</b>	<b>9,9</b>	<b>9,6</b>	<b>9,0</b>	<b>8,3</b>	<b>8,7</b>	<b>6,8</b>
Hommes	10,3	12,6	11,2	9,4	8,2	8,2	7,5	6,5	7,7	5,8
Femmes	12,8	14,5	15,2	12,8	11,5	11,1	10,4	10,1	9,6	7,8
<b>Personnes seules</b>	<b>44,6</b>	<b>44,4</b>	<b>45,4</b>	<b>41,9</b>	<b>39,0</b>	<b>37,8</b>	<b>35,5</b>	<b>31,3</b>	<b>31,4</b>	<b>30,6</b>
Hommes	42,5	41,0	45,2	41,0	35,5	32,3	29,2	24,7	28,2	29,9
Femmes	46,5	47,7	45,5	42,8	42,4	42,9	41,5	37,4	34,5	31,3
<b>Personnes âgées</b>	<b>38,0</b>	<b>43,1</b>	<b>36,4</b>	<b>35,6</b>	<b>35,6</b>	<b>33,0</b>	<b>29,5</b>	<b>28,5</b>	<b>26,8</b>	<b>24,0</b>
Hommes âgées	16,7	32,5	28,8	29,4	24,5	19,3	21,4	17,4	15,3	12,4 <sup>E</sup>
Femmes âgées	44,9	46,5	39,0	37,7	38,8	37,5	32,6	32,7	31,0	28,3
<b>Personnes de moins de 65 ans</b>	<b>46,8</b>	<b>44,8</b>	<b>48,6</b>	<b>44,1</b>	<b>40,1</b>	<b>39,3</b>	<b>37,4</b>	<b>32,3</b>	<b>32,9</b>	<b>32,8</b>
Hommes, moins de 65 ans	46,4	42,2	47,8	42,7	36,9	34,1	30,4	25,9	30,2	32,7
Femmes, moins de 65 ans	47,3	48,5	49,6	45,8	44,5	45,9	46,2	40,0	36,4	33,0

Voir les notes à la fin du tableau.

Tableau 11-6 – suite

## Personnes à faible revenu après impôt (SFR - base de 1992), par le prévalence et le nombre estimatif — Québec

	1995	1996	1997	1998	1999	2000	2001	2002	2003	2004
	Nombre estimatif ('000)									
<b>Toutes les personnes</b>	<b>1 208</b>	<b>1 336</b>	<b>1 378</b>	<b>1 212</b>	<b>1 064</b>	<b>1 067</b>	<b>998</b>	<b>894</b>	<b>904</b>	<b>831</b>
Moins de 18 ans	303	331	365	298	235	251	225	173	166	165
De 18 à 64 ans	798	866	892	785	717	711	679	614	643	577
65 ans et plus	107	138	121	130	111	106	94	107	96	88
<b>Hommes</b>	<b>550</b>	<b>626</b>	<b>643</b>	<b>563</b>	<b>478</b>	<b>461</b>	<b>423</b>	<b>372</b>	<b>407</b>	<b>392</b>
Moins de 18 ans	150	171	190	155	125	122	109	96	86	90
De 18 à 64 ans	384	425	424	371	330	317	293	250	304	286
65 ans et plus	F	31	29	36	24	22	21	26	F	F
<b>Femmes</b>	<b>658</b>	<b>709</b>	<b>734</b>	<b>650</b>	<b>585</b>	<b>607</b>	<b>575</b>	<b>522</b>	<b>498</b>	<b>439</b>
Moins de 18 ans	153	160	174	142	110	129	116	77	80	76 <sup>E</sup>
De 18 à 64 ans	414	441	468	414	388	394	386	363	339	291
65 ans et plus	91	108	92	93	88	84	73	82	79	72
<b>Personnes dans les familles économiques</b>	<b>764</b>	<b>884</b>	<b>906</b>	<b>767</b>	<b>639</b>	<b>645</b>	<b>591</b>	<b>525</b>	<b>525</b>	<b>451</b>
Hommes	353	419	412	351	288	287	259	233	240	207
Femmes	411	466	494	415	350	358	332	292	285	244
<b>Personnes âgées</b>	<b>F</b>	<b>F</b>	<b>F</b>	<b>F</b>	<b>F</b>	<b>F</b>	<b>F</b>	<b>F</b>	<b>F</b>	<b>F</b>
Hommes âgés	F	F	F	F	F	F	F	F	F	F
Femmes âgées	F	F	F	F	F	F	F	F	F	F
<b>Personnes de moins de 18 ans</b>	<b>303</b>	<b>331</b>	<b>365</b>	<b>298</b>	<b>235</b>	<b>251</b>	<b>225</b>	<b>173</b>	<b>166</b>	<b>165</b>
Dans des familles biparentales	173	198	203	168	117	125	123	71	81	85 <sup>E</sup>
Dans des familles monoparentales ayant une femme à leur tête	115	122	143	106	98	111	92	92	72	64 <sup>E</sup>
Ensemble des autres familles <sup>1</sup>	F	F	F	F	F	F	F	F	F	F
<b>Personnes âgées de 18 à 64 ans</b>	<b>450</b>	<b>531</b>	<b>520</b>	<b>437</b>	<b>386</b>	<b>378</b>	<b>355</b>	<b>331</b>	<b>345</b>	<b>272</b>
Hommes	197	238	213	179	155	156	145	126	150	112
Femmes	253	293	307	257	231	222	209	205	196	160
<b>Personnes seules</b>	<b>444</b>	<b>451</b>	<b>472</b>	<b>446</b>	<b>425</b>	<b>423</b>	<b>407</b>	<b>369</b>	<b>379</b>	<b>380</b>
Hommes	197	208	231	211	190	174	164	139	167	185
Femmes	246	243	240	234	235	248	243	230	213	195
<b>Personnes âgées</b>	<b>96</b>	<b>116</b>	<b>100</b>	<b>98</b>	<b>94</b>	<b>90</b>	<b>82</b>	<b>86</b>	<b>82</b>	<b>75</b>
Hommes âgés	F	21	20	20	15	F	16	F	F	F
Femmes âgées	86	95	79	78	79	77	66	72	69	64
<b>Personnes de moins de 65 ans</b>	<b>348</b>	<b>335</b>	<b>372</b>	<b>348</b>	<b>332</b>	<b>333</b>	<b>325</b>	<b>283</b>	<b>298</b>	<b>305</b>
Hommes, moins de 65 ans	187	187	211	191	175	161	148	124	154	174
Femmes, moins de 65 ans	161	148	161	157	156	172	177	158	143	130

1. Comprend les personnes de moins de 18 ans au sein d'une famille de personnes âgées.



Tableau 11-7

## Personnes à faible revenu après impôt (SFR - base de 1992), par le prévalence et le nombre estimatif — Ontario

	1995	1996	1997	1998	1999	2000	2001	2002	2003	2004
	<b>Prévalence du faible revenu (%)</b>									
<b>Toutes les personnes</b>	<b>13,0</b>	<b>14,2</b>	<b>13,1</b>	<b>11,7</b>	<b>11,3</b>	<b>10,8</b>	<b>9,3</b>	<b>10,7</b>	<b>10,4</b>	<b>10,6</b>
Moins de 18 ans	16,3	18,0	16,2	14,9	13,7	12,8	10,3	11,7	11,4	12,8
De 18 à 64 ans	12,6	14,0	13,0	11,6	11,4	11,0	9,6	11,2	11,1	11,1
65 ans et plus	8,0	7,5	7,6	6,3	5,9	6,1	5,2	5,6	4,9	3,8
<b>Hommes</b>	<b>11,9</b>	<b>13,8</b>	<b>12,3</b>	<b>11,0</b>	<b>10,9</b>	<b>9,8</b>	<b>8,6</b>	<b>10,1</b>	<b>9,9</b>	<b>10,1</b>
Moins de 18 ans	15,3	19,2	16,6	15,3	13,4	11,5	9,6	11,9	11,5	12,8
De 18 à 64 ans	12,0	13,2	11,8	10,6	11,1	10,1	9,0	10,5	10,4	10,3
65 ans et plus	3,4	4,1	5,1	3,9	4,1	3,9	4,0	3,8	3,7	2,8 <sup>E</sup>
<b>Femmes</b>	<b>14,0</b>	<b>14,6</b>	<b>13,9</b>	<b>12,4</b>	<b>11,7</b>	<b>11,8</b>	<b>9,9</b>	<b>11,2</b>	<b>10,9</b>	<b>11,2</b>
Moins de 18 ans	17,4	16,6	15,7	14,5	14,0	14,1	11,0	11,5	11,3	12,9
De 18 à 64 ans	13,2	14,8	14,2	12,5	11,7	11,8	10,3	12,0	11,7	11,9
65 ans et plus	11,5	10,1	9,6	8,2	7,3	7,9	6,2	7,1	5,9	4,6
<b>Personnes dans les familles économiques</b>	<b>10,4</b>	<b>11,5</b>	<b>10,4</b>	<b>9,2</b>	<b>8,7</b>	<b>8,2</b>	<b>6,7</b>	<b>8,3</b>	<b>7,9</b>	<b>8,0</b>
Hommes	9,4	10,9	9,6	8,5	8,2	7,3	6,1	7,8	7,5	7,4
Femmes	11,4	12,1	11,2	10,0	9,1	9,1	7,3	8,8	8,4	8,6
<b>Personnes âgées</b>	<b>1,7</b>	<b>1,8</b>	<b>3,1</b>	<b>2,4</b>	<b>1,7</b>	<b>2,0</b>	<b>1,8</b>	<b>1,8</b>	<b>1,6</b>	<b>1,3<sup>E</sup></b>
Hommes âgées	1,7	1,7	3,0	1,6	1,6	1,1	2,0	1,2	1,5	1,5 <sup>E</sup>
Femmes âgées	1,7	1,8	3,1	3,2	1,8	2,8	1,6	2,3	1,8	1,1 <sup>E</sup>
<b>Personnes de moins de 18 ans</b>	<b>16,3</b>	<b>18,0</b>	<b>16,2</b>	<b>14,9</b>	<b>13,7</b>	<b>12,8</b>	<b>10,3</b>	<b>11,7</b>	<b>11,4</b>	<b>12,8</b>
Dans des familles biparentales	10,6	11,1	10,4	9,0	8,6	9,1	7,3	7,3	7,3	8,4
Dans des familles monoparentales ayant une femme à leur tête	52,0	58,0	50,8	48,9	41,3	38,3	33,3	43,3	40,2	41,2
Ensemble des autres familles <sup>1</sup>	23,4	19,9	22,0	17,0	24,3	9,8	5,6	8,7	9,5	14,3 <sup>E</sup>
<b>Personnes âgées de 18 à 64 ans</b>	<b>9,1</b>	<b>10,1</b>	<b>9,0</b>	<b>7,8</b>	<b>7,6</b>	<b>7,2</b>	<b>6,0</b>	<b>7,9</b>	<b>7,6</b>	<b>7,2</b>
Hommes	7,8	8,5	7,5	6,5	6,9	6,4	5,3	7,1	6,7	6,2
Femmes	10,2	11,6	10,5	9,1	8,2	7,9	6,6	8,7	8,3	8,2
<b>Personnes seules</b>	<b>32,0</b>	<b>34,1</b>	<b>33,1</b>	<b>30,0</b>	<b>30,6</b>	<b>30,1</b>	<b>27,9</b>	<b>27,7</b>	<b>27,9</b>	<b>28,8</b>
Hommes	31,2	35,1	32,4	30,2	31,5	28,6	26,9	26,7	27,8	28,3
Femmes	32,7	33,1	33,7	29,9	29,6	31,4	28,8	28,7	28,0	29,4
<b>Personnes âgées</b>	<b>22,5</b>	<b>20,7</b>	<b>18,7</b>	<b>16,0</b>	<b>16,8</b>	<b>17,0</b>	<b>14,7</b>	<b>15,7</b>	<b>13,8</b>	<b>10,8</b>
Hommes âgées	11,8	15,5	15,2	15,0	17,6	18,0	14,4	16,0	14,4	9,0 <sup>E</sup>
Femmes âgées	25,9	22,4	19,8	16,4	16,5	16,6	14,8	15,5	13,6	11,6
<b>Personnes de moins de 65 ans</b>	<b>35,9</b>	<b>39,7</b>	<b>39,0</b>	<b>35,7</b>	<b>35,9</b>	<b>35,0</b>	<b>32,6</b>	<b>32,3</b>	<b>33,1</b>	<b>35,0</b>
Hommes, moins de 65 ans	34,6	38,5	35,5	32,9	33,9	30,5	29,0	28,7	30,2	31,6
Femmes, moins de 65 ans	37,8	41,4	43,8	39,4	38,5	40,7	37,3	37,2	36,8	39,8

Voir les notes à la fin du tableau.

Tableau 11-7 – suite

## Personnes à faible revenu après impôt (SFR - base de 1992), par le prévalence et le nombre estimatif — Ontario

	1995	1996	1997	1998	1999	2000	2001	2002	2003	2004
	<b>Nombre estimatif ('000)</b>									
<b>Toutes les personnes</b>	<b>1 404</b>	<b>1 559</b>	<b>1 459</b>	<b>1 319</b>	<b>1 287</b>	<b>1 253</b>	<b>1 094</b>	<b>1 276</b>	<b>1 259</b>	<b>1 300</b>
Moins de 18 ans	431	480	435	403	372	351	285	324	313	353
De 18 à 64 ans	873	983	923	832	834	817	735	871	873	891
65 ans et plus	101	96	100	85	81	85	74	81	73	57
<b>Hommes</b>	<b>636</b>	<b>746</b>	<b>676</b>	<b>612</b>	<b>612</b>	<b>557</b>	<b>501</b>	<b>599</b>	<b>594</b>	<b>610</b>
Moins de 18 ans	206	263	230	210	184	159	134	168	161	180
De 18 à 64 ans	411	460	417	379	403	375	341	406	409	411
65 ans et plus	19	F	29	F	25	24	25	24	24	F
<b>Femmes</b>	<b>768</b>	<b>813</b>	<b>783</b>	<b>708</b>	<b>674</b>	<b>696</b>	<b>593</b>	<b>677</b>	<b>665</b>	<b>690</b>
Moins de 18 ans	225	217	206	193	188	192	151	155	153	172
De 18 à 64 ans	462	523	506	453	430	443	393	465	464	480
65 ans et plus	82	73	71	62	56	61	49	57	48	38
<b>Personnes dans les familles économiques</b>	<b>991</b>	<b>1 112</b>	<b>1 019</b>	<b>914</b>	<b>868</b>	<b>832</b>	<b>695</b>	<b>871</b>	<b>844</b>	<b>863</b>
Hommes	442	522	466	414	405	366	313	405	392	394
Femmes	549	591	552	500	463	466	382	466	453	469
<b>Personnes âgées</b>	<b>15</b>	<b>F</b>	<b>F</b>	<b>F</b>	<b>F</b>	<b>F</b>	<b>F</b>	<b>F</b>	<b>F</b>	<b>F</b>
Hommes âgées	F	F	F	F	F	F	F	F	F	F
Femmes âgées	F	F	F	F	F	F	F	F	F	F
<b>Personnes de moins de 18 ans</b>	<b>431</b>	<b>480</b>	<b>435</b>	<b>403</b>	<b>372</b>	<b>351</b>	<b>285</b>	<b>324</b>	<b>313</b>	<b>353</b>
Dans des familles biparentales	234	241	232	199	191	206	168	169	168	189
Dans des familles monoparentales ayant une femme à leur tête	177	214	180	182	151	133	109	143	135	145
Ensemble des autres familles <sup>1</sup>	F	24	24	21	30	F	F	F	F	F
<b>Personnes âgées de 18 à 64 ans</b>	<b>545</b>	<b>617</b>	<b>555</b>	<b>489</b>	<b>479</b>	<b>462</b>	<b>392</b>	<b>530</b>	<b>513</b>	<b>495</b>
Hommes	228	251	222	196	213	202	168	230	223	205
Femmes	317	366	332	292	266	260	224	299	290	290
<b>Personnes seules</b>	<b>413</b>	<b>446</b>	<b>440</b>	<b>405</b>	<b>419</b>	<b>421</b>	<b>399</b>	<b>404</b>	<b>415</b>	<b>438</b>
Hommes	194	224	209	198	207	191	188	194	203	216
Femmes	219	222	231	208	211	230	211	211	212	221
<b>Personnes âgées</b>	<b>85</b>	<b>80</b>	<b>72</b>	<b>62</b>	<b>64</b>	<b>65</b>	<b>56</b>	<b>63</b>	<b>55</b>	<b>42</b>
Hommes âgées	F	F	F	F	F	F	F	F	F	F
Femmes âgées	75	66	57	47	47	47	41	45	39	32 <sup>E</sup>
<b>Personnes de moins de 65 ans</b>	<b>328</b>	<b>366</b>	<b>369</b>	<b>344</b>	<b>355</b>	<b>356</b>	<b>343</b>	<b>341</b>	<b>360</b>	<b>395</b>
Hommes, moins de 65 ans	183	209	195	183	191	173	173	175	187	206
Femmes, moins de 65 ans	145	157	174	161	164	183	170	166	173	189

1. Comprend les personnes de moins de 18 ans au sein d'une famille de personnes âgées.

Tableau 11-8

## Personnes à faible revenu après impôt (SFR - base de 1992), par le prévalence et le nombre estimatif — Manitoba

	1995	1996	1997	1998	1999	2000	2001	2002	2003	2004
	<b>Prévalence du faible revenu (%)</b>									
<b>Toutes les personnes</b>	<b>15,7</b>	<b>16,2</b>	<b>16,3</b>	<b>14,0</b>	<b>14,7</b>	<b>13,4</b>	<b>11,5</b>	<b>12,2</b>	<b>12,6</b>	<b>11,1</b>
Moins de 18 ans	20,4	21,4	21,9	17,4	18,9	16,7	15,6	16,2	16,9	12,8
De 18 à 64 ans	15,4	15,0	14,9	13,3	14,4	13,0	10,6	11,3	12,0	11,4
65 ans et plus	8,0	11,3	12,4	10,5	8,7	9,4	8,7	9,1	8,1	6,7 <sup>E</sup>
<b>Hommes</b>	<b>14,1</b>	<b>14,2</b>	<b>14,3</b>	<b>12,5</b>	<b>14,0</b>	<b>12,3</b>	<b>10,4</b>	<b>11,1</b>	<b>12,1</b>	<b>10,9</b>
Moins de 18 ans	20,0	20,3	20,9	17,9	20,7	17,2	15,8	16,4	18,4	13,4
De 18 à 64 ans	13,4	13,0	12,6	11,4	13,2	11,6	9,3	10,1	11,0	11,2
65 ans et plus	4,6	6,1	7,9	5,7	3,7	4,8	5,0	5,7	5,0	4,1 <sup>E</sup>
<b>Femmes</b>	<b>17,3</b>	<b>18,1</b>	<b>18,3</b>	<b>15,4</b>	<b>15,4</b>	<b>14,5</b>	<b>12,6</b>	<b>13,2</b>	<b>13,1</b>	<b>11,3</b>
Moins de 18 ans	20,8	22,5	23,0	16,9	17,0	16,2	15,5	15,9	15,2	12,2 <sup>E</sup>
De 18 à 64 ans	17,5	17,1	17,1	15,2	15,6	14,3	11,8	12,6	12,9	11,7
65 ans et plus	10,5	15,2	15,7	14,1	12,4	12,8	11,6	11,8	10,5	8,7 <sup>E</sup>
<b>Personnes dans les familles économiques</b>	<b>12,5</b>	<b>13,2</b>	<b>13,3</b>	<b>10,8</b>	<b>11,7</b>	<b>10,3</b>	<b>8,8</b>	<b>9,5</b>	<b>9,9</b>	<b>8,1</b>
Hommes	11,2	11,8	12,2	9,8	10,8	9,2	7,7	8,7	9,8	7,8
Femmes	13,9	14,5	14,4	11,8	12,6	11,4	9,9	10,3	10,0	8,5
<b>Personnes âgées</b>	<b>1,3</b>	<b>4,0</b>	<b>4,5</b>	<b>3,6</b>	<b>1,7</b>	<b>2,1</b>	<b>1,9</b>	<b>2,6</b>	<b>2,9</b>	<b>3,1<sup>E</sup></b>
Hommes âgées	0,9	3,9	5,5	2,3	1,8	1,5	1,5	2,9	2,6	2,7 <sup>E</sup>
Femmes âgées	1,8	4,2	3,3	5,0	1,7	2,8	2,3	2,3	3,2	3,5 <sup>E</sup>
<b>Personnes de moins de 18 ans</b>	<b>20,4</b>	<b>21,4</b>	<b>21,9</b>	<b>17,4</b>	<b>18,9</b>	<b>16,7</b>	<b>15,6</b>	<b>16,2</b>	<b>16,9</b>	<b>12,8</b>
Dans des familles biparentales	14,0	16,1	16,3	11,8	12,2	10,6	9,8	11,7	13,3	9,4 <sup>E</sup>
Dans des familles monoparentales ayant une femme à leur tête	62,3	55,1	59,8	48,4	59,1	51,8	46,8	43,3	43,8	37,1 <sup>E</sup>
Ensemble des autres familles <sup>1</sup>	26,4	37,2	29,8	37,8	16,5	17,7	19,0	18,3	F	5,7 <sup>E</sup>
<b>Personnes âgées de 18 à 64 ans</b>	<b>10,6</b>	<b>10,7</b>	<b>10,6</b>	<b>8,8</b>	<b>9,9</b>	<b>8,7</b>	<b>6,8</b>	<b>7,6</b>	<b>8,0</b>	<b>6,9</b>
Hommes	8,5	8,9	9,0	6,9	7,4	6,5	4,8	6,1	7,0	6,1
Femmes	12,6	12,4	12,3	10,5	12,4	10,7	8,6	9,1	8,8	7,7
<b>Personnes seules</b>	<b>36,0</b>	<b>35,2</b>	<b>35,0</b>	<b>33,8</b>	<b>33,3</b>	<b>32,1</b>	<b>28,1</b>	<b>28,2</b>	<b>28,6</b>	<b>28,4</b>
Hommes	35,6	30,9	28,4	30,5	34,2	30,6	26,5	26,0	26,1	28,8
Femmes	36,4	38,6	40,7	36,8	32,4	33,6	29,7	30,1	30,9	27,9
<b>Personnes âgées</b>	<b>19,7</b>	<b>22,7</b>	<b>25,1</b>	<b>22,0</b>	<b>20,5</b>	<b>21,9</b>	<b>20,8</b>	<b>22,9</b>	<b>19,0</b>	<b>14,5<sup>E</sup></b>
Hommes âgées	17,3	13,1	15,7	16,9	10,1	15,1	16,3	17,7	14,9	9,7 <sup>E</sup>
Femmes âgées	20,6	26,2	28,6	23,8	24,4	24,6	22,6	24,6	20,4	16,2 <sup>E</sup>
<b>Personnes de moins de 65 ans</b>	<b>45,2</b>	<b>42,9</b>	<b>40,9</b>	<b>40,7</b>	<b>40,4</b>	<b>37,5</b>	<b>31,8</b>	<b>30,4</b>	<b>32,6</b>	<b>33,9</b>
Hommes, moins de 65 ans	40,6	36,2	31,9	34,1	40,1	34,4	28,9	27,6	28,2	32,2
Femmes, moins de 65 ans	50,8	51,6	53,0	49,9	40,8	42,7	36,6	34,4	38,7	36,3

Voir les notes à la fin du tableau.

Tableau 11-8 – suite

## Personnes à faible revenu après impôt (SFR - base de 1992), par le prévalence et le nombre estimatif — Manitoba

	1995	1996	1997	1998	1999	2000	2001	2002	2003	2004
	Nombre estimatif ('000)									
<b>Toutes les personnes</b>	<b>167</b>	<b>173</b>	<b>174</b>	<b>149</b>	<b>158</b>	<b>144</b>	<b>124</b>	<b>132</b>	<b>138</b>	<b>122</b>
Moins de 18 ans	55	58	59	46	50	44	41	42	43	33
De 18 à 64 ans	101	99	97	88	96	87	71	77	82	79
65 ans et plus	11	16	18	15	13	14	13	13	12	10 <sup>E</sup>
<b>Hommes</b>	<b>74</b>	<b>75</b>	<b>76</b>	<b>67</b>	<b>75</b>	<b>66</b>	<b>56</b>	<b>60</b>	<b>66</b>	<b>59</b>
Moins de 18 ans	28	28	29	25	29	23	21	22	25	18
De 18 à 64 ans	44	43	42	38	44	39	31	34	38	39
65 ans et plus	F	F	F	F	F	F	F	F	F	F
<b>Femmes</b>	<b>93</b>	<b>98</b>	<b>98</b>	<b>83</b>	<b>83</b>	<b>79</b>	<b>69</b>	<b>72</b>	<b>72</b>	<b>63</b>
Moins de 18 ans	27	29	29	21	21	20	19	20	19	15 <sup>E</sup>
De 18 à 64 ans	57	56	56	50	52	48	40	42	44	40
65 ans et plus	9	12	13	12	10	11	9	10	9	7 <sup>E</sup>
<b>Personnes dans les familles économiques</b>	<b>116</b>	<b>122</b>	<b>123</b>	<b>99</b>	<b>108</b>	<b>95</b>	<b>81</b>	<b>88</b>	<b>92</b>	<b>76</b>
Hommes	52	55	56	45	50	42	35	40	46	36
Femmes	64	67	66	54	58	53	46	48	46	40
<b>Personnes âgées</b>	<b>F</b>	<b>F</b>	<b>F</b>	<b>F</b>	<b>F</b>	<b>F</b>	<b>F</b>	<b>F</b>	<b>F</b>	<b>F</b>
Hommes âgées	F	F	F	F	F	F	F	F	F	F
Femmes âgées	F	F	F	F	F	F	F	F	F	F
<b>Personnes de moins de 18 ans</b>	<b>55</b>	<b>58</b>	<b>59</b>	<b>46</b>	<b>50</b>	<b>44</b>	<b>41</b>	<b>42</b>	<b>43</b>	<b>33</b>
Dans des familles biparentales	31	36	36	26	27	23	21	25	28	20 <sup>E</sup>
Dans des familles monoparentales ayant une femme à leur tête	20	16	17	15	22	19	18	15	15	12 <sup>E</sup>
Ensemble des autres familles <sup>1</sup>	F	F	F	F	F	F	F	F	F	F
<b>Personnes âgées de 18 à 64 ans</b>	<b>59</b>	<b>60</b>	<b>60</b>	<b>50</b>	<b>57</b>	<b>49</b>	<b>39</b>	<b>44</b>	<b>46</b>	<b>40</b>
Hommes	24	25	25	19	20	18	13	17	20	17
Femmes	36	36	35	30	36	32	26	27	26	23
<b>Personnes seules</b>	<b>52</b>	<b>51</b>	<b>51</b>	<b>50</b>	<b>50</b>	<b>49</b>	<b>43</b>	<b>44</b>	<b>45</b>	<b>46</b>
Hommes	22	20	19	21	25	23	21	20	20	23
Femmes	29	31	32	29	25	25	23	24	25	23
<b>Personnes âgées</b>	<b>10</b>	<b>13</b>	<b>14</b>	<b>12</b>	<b>11</b>	<b>12</b>	<b>11</b>	<b>11</b>	<b>9</b>	<b>7<sup>E</sup></b>
Hommes âgées	F	F	F	F	F	F	F	F	F	F
Femmes âgées	8	11	11	9	9	9	8	9	7	F
<b>Personnes de moins de 65 ans</b>	<b>41</b>	<b>38</b>	<b>37</b>	<b>38</b>	<b>39</b>	<b>37</b>	<b>32</b>	<b>33</b>	<b>36</b>	<b>39</b>
Hommes, moins de 65 ans	20	18	17	19	24	21	18	18	18	22
Femmes, moins de 65 ans	21	20	21	19	15	16	14	16	18	17

1. Comprend les personnes de moins de 18 ans au sein d'une famille de personnes âgées.

Tableau 11-9

## Personnes à faible revenu après impôt (SFR - base de 1992), par la prévalence et le nombre estimatif — Saskatchewan

	1995	1996	1997	1998	1999	2000	2001	2002	2003	2004
	<b>Prévalence du faible revenu (%)</b>									
<b>Toutes les personnes</b>	<b>14,1</b>	<b>12,9</b>	<b>11,5</b>	<b>11,1</b>	<b>10,0</b>	<b>10,9</b>	<b>9,7</b>	<b>8,6</b>	<b>9,8</b>	<b>10,1</b>
Moins de 18 ans	20,4	17,4	13,0	11,1	11,2	13,0	10,7	8,9	12,9	10,9 <sup>E</sup>
De 18 à 64 ans	13,9	13,2	12,7	12,8	11,2	12,0	10,9	9,9	10,4	11,7
65 ans et plus	3,1	3,4	3,7	3,7	2,8	2,5	2,8	3,0	1,8	1,9 <sup>E</sup>
<b>Hommes</b>	<b>12,7</b>	<b>11,5</b>	<b>9,7</b>	<b>10,0</b>	<b>9,4</b>	<b>10,3</b>	<b>8,9</b>	<b>8,1</b>	<b>9,6</b>	<b>10,0</b>
Moins de 18 ans	19,8	16,5	10,9	9,9	10,0	12,2	9,6	7,8	11,5	10,0 <sup>E</sup>
De 18 à 64 ans	11,7	11,2	10,8	11,8	10,7	11,4	10,1	9,6	10,5	11,8
65 ans et plus	1,4	2,5	2,1	2,0	2,1	1,2	1,7	1,9	1,4	1,5 <sup>E</sup>
<b>Femmes</b>	<b>15,6</b>	<b>14,2</b>	<b>13,2</b>	<b>12,1</b>	<b>10,6</b>	<b>11,5</b>	<b>10,4</b>	<b>9,2</b>	<b>9,9</b>	<b>10,1</b>
Moins de 18 ans	21,1	18,2	15,1	12,4	12,4	13,8	11,7	10,0	14,4	12,0 <sup>E</sup>
De 18 à 64 ans	16,1	15,1	14,6	13,8	11,8	12,7	11,7	10,2	10,3	11,5
65 ans et plus	4,4	4,2	5,0	5,1	3,4	3,6	3,7	3,9	2,1	2,3 <sup>E</sup>
<b>Personnes dans les familles économiques</b>	<b>12,5</b>	<b>10,2</b>	<b>8,5</b>	<b>7,8</b>	<b>7,2</b>	<b>8,3</b>	<b>6,8</b>	<b>5,8</b>	<b>7,4</b>	<b>7,1</b>
Hommes	11,2	8,8	7,1	6,6	6,0	7,0	5,7	4,7	6,2	6,6
Femmes	13,9	11,6	9,9	8,9	8,3	9,6	7,9	6,9	8,5	7,7
<b>Personnes âgées</b>	<b>1,1</b>	<b>1,6</b>	<b>0,8</b>	<b>1,7</b>	<b>1,3</b>	<b>0,4</b>	<b>0,9</b>	<b>1,0</b>	<b>0,4</b>	<b>0,3<sup>E</sup></b>
Hommes âgées	1,1	2,3	1,1	1,0	1,5	F	0,5	1,6	0,2	0,5 <sup>E</sup>
Femmes âgées	1,0	0,9	0,5	2,5	1,1	0,8	1,3	0,2	0,6	F
<b>Personnes de moins de 18 ans</b>	<b>20,4</b>	<b>17,4</b>	<b>13,0</b>	<b>11,1</b>	<b>11,2</b>	<b>13,0</b>	<b>10,7</b>	<b>8,9</b>	<b>12,9</b>	<b>10,9<sup>E</sup></b>
Dans des familles biparentales	13,9	8,4	9,0	9,4	6,5	7,3	5,6	3,5	6,4	6,5 <sup>E</sup>
Dans des familles monoparentales ayant une femme à leur tête	62,3	56,3	33,5	18,8	31,6	39,2	32,8	32,8	41,0	28,3 <sup>E</sup>
Ensemble des autres familles <sup>1</sup>	42,6	17,1	11,7	8,2	21,0	F	15,9	F	24,2	30,4 <sup>E</sup>
<b>Personnes âgées de 18 à 64 ans</b>	<b>10,4</b>	<b>8,0</b>	<b>7,6</b>	<b>7,2</b>	<b>6,2</b>	<b>7,5</b>	<b>6,1</b>	<b>5,3</b>	<b>6,1</b>	<b>6,7</b>
Hommes	8,3	5,9	6,2	6,0	4,9	5,8	4,8	3,8	4,8	6,1
Femmes	12,3	10,1	8,9	8,3	7,4	9,1	7,3	6,6	7,3	7,2
<b>Personnes seules</b>	<b>24,6</b>	<b>30,3</b>	<b>30,6</b>	<b>31,7</b>	<b>27,5</b>	<b>26,3</b>	<b>26,5</b>	<b>25,3</b>	<b>23,6</b>	<b>27,0</b>
Hommes	22,9	29,5	27,2	32,0	29,4	29,2	27,2	26,9	28,2	29,7
Femmes	26,0	31,1	33,8	31,4	25,6	23,3	25,7	23,5	18,6	24,2
<b>Personnes âgées</b>	<b>6,9</b>	<b>7,1</b>	<b>9,2</b>	<b>7,8</b>	<b>5,6</b>	<b>6,3</b>	<b>6,6</b>	<b>7,1</b>	<b>4,4</b>	<b>5,2<sup>E</sup></b>
Hommes âgées	F	3,0	5,6	F	F	F	6,2	F	F	F
Femmes âgées	8,6	8,7	10,7	8,6	6,1	6,7	6,8	8,4	3,9	5,1 <sup>E</sup>
<b>Personnes de moins de 65 ans</b>	<b>35,0</b>	<b>42,8</b>	<b>42,3</b>	<b>44,0</b>	<b>39,8</b>	<b>37,8</b>	<b>36,8</b>	<b>34,3</b>	<b>33,2</b>	<b>37,8</b>
Hommes, moins de 65 ans	28,8	36,4	32,8	39,0	35,5	34,9	31,9	31,3	32,7	35,0
Femmes, moins de 65 ans	43,4	52,3	56,2	50,9	47,5	43,1	45,2	40,3	34,3	42,3

Voir les notes à la fin du tableau.

Tableau 11-9 – suite

## Personnes à faible revenu après impôt (SFR - base de 1992), par le prévalence et le nombre estimatif — Saskatchewan

	1995	1996	1997	1998	1999	2000	2001	2002	2003	2004
	Nombre estimatif ('000)									
<b>Toutes les personnes</b>	<b>136</b>	<b>124</b>	<b>110</b>	<b>106</b>	<b>95</b>	<b>102</b>	<b>90</b>	<b>80</b>	<b>90</b>	<b>93</b>
Moins de 18 ans	53	45	33	28	27	31	24	20	29	24 <sup>E</sup>
De 18 à 64 ans	78	75	72	73	64	68	61	56	59	67
65 ans et plus	4	5	5	5	F	F	F	4	F	F
<b>Hommes</b>	<b>61</b>	<b>55</b>	<b>46</b>	<b>47</b>	<b>44</b>	<b>48</b>	<b>41</b>	<b>38</b>	<b>44</b>	<b>46</b>
Moins de 18 ans	27	21	14	12	12	14	11	9	13	11 <sup>E</sup>
De 18 à 64 ans	33	32	31	34	31	33	29	27	30	34
65 ans et plus	F	F	F	F	F	F	F	F	F	F
<b>Femmes</b>	<b>75</b>	<b>69</b>	<b>64</b>	<b>58</b>	<b>51</b>	<b>55</b>	<b>49</b>	<b>43</b>	<b>46</b>	<b>47</b>
Moins de 18 ans	27	24	19	15	15	16	13	11	16	12 <sup>E</sup>
De 18 à 64 ans	45	43	41	39	33	36	33	29	29	33
65 ans et plus	F	F	4	F	F	F	F	F	F	F
<b>Personnes dans les familles économiques</b>	<b>105</b>	<b>85</b>	<b>71</b>	<b>64</b>	<b>58</b>	<b>67</b>	<b>54</b>	<b>46</b>	<b>58</b>	<b>56</b>
Hommes	47	36	29	27	24	28	22	19	24	26
Femmes	57	49	41	37	34	39	32	28	34	30
<b>Personnes âgées</b>	<b>F</b>	<b>F</b>	<b>F</b>	<b>F</b>	<b>F</b>	<b>F</b>	<b>F</b>	<b>F</b>	<b>F</b>	<b>F</b>
Hommes âgées	F	F	F	F	F	F	F	F	F	F
Femmes âgées	F	F	F	F	F	F	F	F	F	F
<b>Personnes de moins de 18 ans</b>	<b>53</b>	<b>45</b>	<b>33</b>	<b>28</b>	<b>27</b>	<b>31</b>	<b>24</b>	<b>20</b>	<b>29</b>	<b>24<sup>E</sup></b>
Dans des familles biparentales	31	17	18	18	13	14	10	F	11	11 <sup>E</sup>
Dans des familles monoparentales ayant une femme à leur tête	20	26	14	F	13	16	13	12	15	10 <sup>E</sup>
Ensemble des autres familles <sup>1</sup>	F	F	F	F	F	F	F	F	F	F
<b>Personnes âgées de 18 à 64 ans</b>	<b>50</b>	<b>39</b>	<b>37</b>	<b>35</b>	<b>30</b>	<b>36</b>	<b>29</b>	<b>25</b>	<b>29</b>	<b>32</b>
Hommes	20	14	15	14	11	13	11	9	11	14 <sup>E</sup>
Femmes	30	25	22	21	19	23	18	17	18	18
<b>Personnes seules</b>	<b>31</b>	<b>39</b>	<b>40</b>	<b>42</b>	<b>36</b>	<b>35</b>	<b>35</b>	<b>34</b>	<b>32</b>	<b>37</b>
Hommes	14	19	17	20	20	20	19	19	20	21
Femmes	18	20	23	21	17	15	17	15	12	17
<b>Personnes âgées</b>	<b>F</b>	<b>3</b>	<b>4</b>	<b>F</b>	<b>F</b>	<b>F</b>	<b>F</b>	<b>F</b>	<b>F</b>	<b>F</b>
Hommes âgées	F	F	F	F	F	F	F	F	F	F
Femmes âgées	F	F	4	F	F	F	F	F	F	F
<b>Personnes de moins de 65 ans</b>	<b>28</b>	<b>36</b>	<b>36</b>	<b>38</b>	<b>34</b>	<b>32</b>	<b>32</b>	<b>31</b>	<b>30</b>	<b>35</b>
Hommes, moins de 65 ans	13	18	16	20	19	19	18	19	19	20
Femmes, moins de 65 ans	15	18	19	19	15	13	15	12	11	15

1. Comprend les personnes de moins de 18 ans au sein d'une famille de personnes âgées.

Tableau 11-10

## Personnes à faible revenu après impôt (SFR - base de 1992), par le prévalence et le nombre estimatif — Alberta

	1995	1996	1997	1998	1999	2000	2001	2002	2003	2004
	<b>Prévalence du faible revenu (%)</b>									
<b>Toutes les personnes</b>	<b>14,7</b>	<b>15,4</b>	<b>14,8</b>	<b>13,3</b>	<b>11,8</b>	<b>11,1</b>	<b>10,0</b>	<b>9,3</b>	<b>10,7</b>	<b>10,5</b>
Moins de 18 ans	17,7	18,5	15,4	14,0	12,4	12,3	10,9	9,2	11,0	11,7
De 18 à 64 ans	14,9	15,3	15,8	14,3	12,9	11,9	10,7	10,3	11,7	11,3
65 ans et plus	4,5	6,7	5,6	5,3	2,6	2,4	2,2	2,3	3,5	2,5 <sup>E</sup>
<b>Hommes</b>	<b>14,3</b>	<b>14,1</b>	<b>14,2</b>	<b>13,2</b>	<b>11,4</b>	<b>10,3</b>	<b>9,6</b>	<b>8,7</b>	<b>10,3</b>	<b>9,9</b>
Moins de 18 ans	20,0	16,5	15,0	14,5	12,5	12,5	11,9	8,8	11,2	12,7 <sup>E</sup>
De 18 à 64 ans	13,2	14,3	15,1	14,0	12,4	10,7	9,7	9,8	11,1	10,1
65 ans et plus	3,5	4,7	4,2	3,6	0,6	0,6	2,1	0,2	2,4	1,3 <sup>E</sup>
<b>Femmes</b>	<b>15,1</b>	<b>16,6</b>	<b>15,4</b>	<b>13,4</b>	<b>12,1</b>	<b>11,8</b>	<b>10,3</b>	<b>9,9</b>	<b>11,1</b>	<b>11,2</b>
Moins de 18 ans	15,3	20,6	15,9	13,4	12,1	12,0	9,8	9,7	10,8	10,7 <sup>E</sup>
De 18 à 64 ans	16,7	16,4	16,6	14,5	13,4	13,1	11,8	10,9	12,4	12,7 <sup>E</sup>
65 ans et plus	5,3	8,3	6,7	6,8	4,3	3,9	2,3	4,1	4,4	3,4 <sup>E</sup>
<b>Personnes dans les familles économiques</b>	<b>12,5</b>	<b>12,3</b>	<b>11,3</b>	<b>9,9</b>	<b>8,4</b>	<b>8,0</b>	<b>7,2</b>	<b>6,1</b>	<b>7,4</b>	<b>7,5</b>
Hommes	12,3	11,1	10,7	9,8	8,1	7,6	7,0	5,5	6,9	7,1
Femmes	12,7	13,5	12,0	10,1	8,6	8,4	7,4	6,7	7,8	7,9
<b>Personnes âgées</b>	<b>2,2</b>	<b>4,2</b>	<b>3,2</b>	<b>2,5</b>	<b>0,2</b>	<b>0,3</b>	<b>1,2</b>	<b>0,4</b>	<b>2,0</b>	<b>0,4<sup>E</sup></b>
Hommes âgées	3,3	2,5	2,3	1,4	0,3	F	1,7	F	2,7	0,5 <sup>E</sup>
Femmes âgées	0,8	6,0	4,1	3,6	F	0,7	0,7	0,8	1,2	0,3 <sup>E</sup>
<b>Personnes de moins de 18 ans</b>	<b>17,7</b>	<b>18,5</b>	<b>15,4</b>	<b>14,0</b>	<b>12,4</b>	<b>12,3</b>	<b>10,9</b>	<b>9,2</b>	<b>11,0</b>	<b>11,7</b>
Dans des familles biparentales	11,6	14,4	10,8	9,7	10,2	9,9	8,3	6,7	7,8	7,4 <sup>E</sup>
Dans des familles monoparentales ayant une femme à leur tête	61,3	44,4	40,1	37,2	30,0	36,2	36,0	33,2	40,4	45,0
Ensemble des autres familles <sup>1</sup>	19,7	29,0	37,9	30,0	F	F	F	F	F	F
<b>Personnes âgées de 18 à 64 ans</b>	<b>11,1</b>	<b>10,2</b>	<b>10,3</b>	<b>8,9</b>	<b>7,5</b>	<b>7,0</b>	<b>6,3</b>	<b>5,4</b>	<b>6,5</b>	<b>6,6</b>
Hommes	9,4	9,3	9,4	8,4	7,0	6,3	5,5	4,7	5,6	5,6
Femmes	12,7	11,1	11,1	9,4	8,1	7,6	7,2	6,1	7,4	7,6
<b>Personnes seules</b>	<b>29,9</b>	<b>36,1</b>	<b>37,9</b>	<b>35,7</b>	<b>33,5</b>	<b>30,4</b>	<b>26,7</b>	<b>28,5</b>	<b>30,7</b>	<b>28,2</b>
Hommes	27,6	32,9	35,5	33,8	31,0	26,4	24,6	26,8	29,5	24,9
Femmes	32,4	40,1	40,8	38,0	36,5	34,8	29,1	30,3	32,0	32,1
<b>Personnes âgées</b>	<b>9,6</b>	<b>13,0</b>	<b>11,9</b>	<b>13,0</b>	<b>8,8</b>	<b>7,3</b>	<b>4,4</b>	<b>7,2</b>	<b>7,1</b>	<b>7,9<sup>E</sup></b>
Hommes âgées	F	14,9	13,1	13,3	F	F	F	F	F	6,3 <sup>E</sup>
Femmes âgées	11,1	12,3	11,4	12,9	11,3	8,4	4,5	9,1	9,3	8,5 <sup>E</sup>
<b>Personnes de moins de 65 ans</b>	<b>35,7</b>	<b>42,1</b>	<b>44,3</b>	<b>41,1</b>	<b>39,6</b>	<b>36,4</b>	<b>32,7</b>	<b>33,6</b>	<b>36,4</b>	<b>32,9</b>
Hommes, moins de 65 ans	30,0	35,0	38,0	36,2	34,1	28,8	26,9	29,3	32,4	26,6
Femmes, moins de 65 ans	44,1	53,3	54,4	48,9	48,1	47,9	41,4	40,1	42,4	42,5

Voir les notes à la fin du tableau.

Tableau 11-10 – suite

## Personnes à faible revenu après impôt (SFR - base de 1992), par le prévalence et le nombre estimatif — Alberta

	1995	1996	1997	1998	1999	2000	2001	2002	2003	2004
	Nombre estimatif ('000)									
<b>Toutes les personnes</b>	<b>394</b>	<b>418</b>	<b>412</b>	<b>380</b>	<b>340</b>	<b>326</b>	<b>299</b>	<b>283</b>	<b>331</b>	<b>330</b>
Moins de 18 ans	128	134	113	103	91	91	81	68	80	86
De 18 à 64 ans	254	267	285	262	242	228	212	208	241	236
65 ans et plus	F	17	15	14	F	F	F	F	F	F
<b>Hommes</b>	<b>192</b>	<b>194</b>	<b>201</b>	<b>191</b>	<b>168</b>	<b>153</b>	<b>146</b>	<b>134</b>	<b>162</b>	<b>157</b>
Moins de 18 ans	74	62	58	57	49	47	46	34	42	49 <sup>E</sup>
De 18 à 64 ans	114	126	137	131	118	105	98	100	117	107
65 ans et plus	F	F	F	F	F	F	F	F	F	F
<b>Femmes</b>	<b>201</b>	<b>224</b>	<b>211</b>	<b>188</b>	<b>173</b>	<b>173</b>	<b>153</b>	<b>148</b>	<b>169</b>	<b>173</b>
Moins de 18 ans	54	72	54	46	43	44	35	34	38	37 <sup>E</sup>
De 18 à 64 ans	141	141	147	132	124	123	114	107	124	130
65 ans et plus	F	F	F	10	F	F	F	F	F	F
<b>Personnes dans les familles économiques</b>	<b>292</b>	<b>292</b>	<b>274</b>	<b>245</b>	<b>210</b>	<b>203</b>	<b>187</b>	<b>159</b>	<b>194</b>	<b>200</b>
Hommes	144	131	129	121	102	97	91	73	92	96
Femmes	148	161	145	124	108	107	96	87	102	104
<b>Personnes âgées</b>	<b>F</b>	<b>F</b>	<b>F</b>	<b>F</b>	<b>F</b>	<b>F</b>	<b>F</b>	<b>F</b>	<b>F</b>	<b>F</b>
Hommes âgées	F	F	F	F	F	F	F	F	F	F
Femmes âgées	F	F	F	F	F	F	F	F	F	F
<b>Personnes de moins de 18 ans</b>	<b>128</b>	<b>134</b>	<b>113</b>	<b>103</b>	<b>91</b>	<b>91</b>	<b>81</b>	<b>68</b>	<b>80</b>	<b>86</b>
Dans des familles biparentales	71	88	66	60	64	64	54	42	49	45 <sup>E</sup>
Dans des familles monoparentales ayant une femme à leur tête	52	36	33	31	25	26	26	25	30	40 <sup>E</sup>
Ensemble des autres familles <sup>1</sup>	F	F	F	F	F	F	F	F	F	F
<b>Personnes âgées de 18 à 64 ans</b>	<b>160</b>	<b>150</b>	<b>155</b>	<b>137</b>	<b>118</b>	<b>112</b>	<b>104</b>	<b>91</b>	<b>110</b>	<b>113</b>
Hommes	66	66	69	63	53	50	44	39	47	47
Femmes	94	84	86	74	65	62	60	52	63	67
<b>Personnes seules</b>	<b>102</b>	<b>126</b>	<b>138</b>	<b>135</b>	<b>131</b>	<b>123</b>	<b>112</b>	<b>123</b>	<b>137</b>	<b>130</b>
Hommes	48	63	71	71	65	56	55	62	70	62
Femmes	53	63	67	64	65	67	57	61	67	68
<b>Personnes âgées</b>	<b>F</b>	<b>F</b>	<b>F</b>	<b>9</b>	<b>F</b>	<b>F</b>	<b>F</b>	<b>F</b>	<b>F</b>	<b>F</b>
Hommes âgées	F	F	F	F	F	F	F	F	F	F
Femmes âgées	F	F	F	F	F	F	F	F	F	F
<b>Personnes de moins de 65 ans</b>	<b>94</b>	<b>117</b>	<b>129</b>	<b>125</b>	<b>124</b>	<b>116</b>	<b>108</b>	<b>117</b>	<b>131</b>	<b>123</b>
Hommes, moins de 65 ans	48	60	69	68	65	55	54	62	70	60
Femmes, moins de 65 ans	47	57	61	57	59	61	54	55	61	63

1. Comprend les personnes de moins de 18 ans au sein d'une famille de personnes âgées.



Tableau 11-11

**Personnes à faible revenu après impôt (SFR - base de 1992), par le prévalence et le nombre estimatif —  
Colombie-Britannique**

	1995	1996	1997	1998	1999	2000	2001	2002	2003	2004
	<b>Prévalence du faible revenu (%)</b>									
<b>Toutes les personnes</b>	<b>14,9</b>	<b>16,8</b>	<b>16,5</b>	<b>14,5</b>	<b>16,4</b>	<b>15,1</b>	<b>14,1</b>	<b>16,0</b>	<b>15,3</b>	<b>14,2</b>
Moins de 18 ans	17,3	18,4	16,4	13,5	17,4	14,1	14,0	18,3	18,7	18,1
De 18 à 64 ans	15,2	17,6	18,0	16,1	17,2	16,5	15,1	16,1	15,2	14,3
65 ans et plus	8,5	9,8	8,9	8,0	10,2	9,6	9,1	11,7	10,4	8,0
<b>Hommes</b>	<b>14,6</b>	<b>16,2</b>	<b>15,6</b>	<b>13,5</b>	<b>16,2</b>	<b>14,3</b>	<b>13,5</b>	<b>15,8</b>	<b>14,9</b>	<b>13,6</b>
Moins de 18 ans	17,3	20,0	17,2	15,4	18,4	14,5	14,5	19,8	20,4	18,2
De 18 à 64 ans	15,2	16,3	16,7	14,4	16,8	15,2	14,0	15,5	14,3	13,5
65 ans et plus	5,1	7,5	5,7	4,9	7,9	8,7	8,4	9,8	8,9	6,5 <sup>E</sup>
<b>Femmes</b>	<b>15,1</b>	<b>17,4</b>	<b>17,4</b>	<b>15,5</b>	<b>16,6</b>	<b>15,9</b>	<b>14,7</b>	<b>16,2</b>	<b>15,7</b>	<b>14,8</b>
Moins de 18 ans	17,2	16,8	15,6	11,5	16,3	13,7	13,4	16,6	16,9	18,0
De 18 à 64 ans	15,2	18,9	19,2	17,8	17,6	17,8	16,2	16,7	16,2	15,0
65 ans et plus	11,3	11,6	11,6	10,6	12,1	10,3	9,6	13,4	11,7	9,3
<b>Personnes dans les familles économiques</b>	<b>11,8</b>	<b>13,2</b>	<b>12,2</b>	<b>10,5</b>	<b>12,8</b>	<b>11,5</b>	<b>10,3</b>	<b>12,8</b>	<b>12,2</b>	<b>10,9</b>
Hommes	11,4	12,7	11,3	9,9	12,7	10,9	9,7	12,7	12,0	10,4
Femmes	12,1	13,7	13,2	10,9	12,9	12,1	10,9	13,0	12,4	11,5
<b>Personnes âgées</b>	<b>2,8</b>	<b>3,8</b>	<b>5,0</b>	<b>3,4</b>	<b>4,2</b>	<b>3,1</b>	<b>3,1</b>	<b>4,6</b>	<b>4,5</b>	<b>2,7<sup>E</sup></b>
Hommes âgées	2,4	3,7	3,7	2,6	3,4	2,9	3,0	5,3	5,1	3,0 <sup>E</sup>
Femmes âgées	3,3	3,9	6,4	4,3	5,0	3,3	3,2	3,8	3,8	2,4 <sup>E</sup>
<b>Personnes de moins de 18 ans</b>	<b>17,3</b>	<b>18,4</b>	<b>16,4</b>	<b>13,5</b>	<b>17,4</b>	<b>14,1</b>	<b>14,0</b>	<b>18,3</b>	<b>18,7</b>	<b>18,1</b>
Dans des familles biparentales	13,1	12,3	10,8	7,4	11,9	10,1	8,5	10,0	11,0	11,1 <sup>E</sup>
Dans des familles monoparentales ayant une femme à leur tête	45,1	55,2	51,6	46,2	41,7	33,5	43,1	55,3	56,0	55,3
Ensemble des autres familles <sup>1</sup>	11,9	25,1	20,9	9,3	32,7	27,2	19,5	18,9	30,5	22,5 <sup>E</sup>
<b>Personnes âgées de 18 à 64 ans</b>	<b>10,7</b>	<b>12,4</b>	<b>11,6</b>	<b>10,3</b>	<b>12,2</b>	<b>11,8</b>	<b>10,0</b>	<b>12,0</b>	<b>11,1</b>	<b>9,7</b>
Hommes	10,2	10,9	9,9	8,8	11,7	10,6	8,8	10,9	9,9	8,6
Femmes	11,3	13,8	13,2	11,7	12,7	12,8	11,2	12,9	12,1	10,7
<b>Personnes seules</b>	<b>31,9</b>	<b>36,8</b>	<b>39,8</b>	<b>36,5</b>	<b>35,5</b>	<b>34,4</b>	<b>34,4</b>	<b>32,9</b>	<b>31,7</b>	<b>31,4</b>
Hommes	31,6	34,0	37,2	31,7	33,0	31,0	32,3	31,2	29,3	29,2
Femmes	32,2	39,9	42,9	42,0	38,4	38,3	36,7	34,9	34,2	34,1
<b>Personnes âgées</b>	<b>20,4</b>	<b>24,2</b>	<b>18,8</b>	<b>18,9</b>	<b>22,9</b>	<b>23,5</b>	<b>22,2</b>	<b>25,6</b>	<b>24,3</b>	<b>21,0</b>
Hommes âgées	15,2	25,6	15,2	15,7	23,7	27,9	27,8	25,6	25,0	20,9 <sup>E</sup>
Femmes âgées	22,5	23,8	20,1	20,1	22,6	21,4	19,5	25,6	24,0	21,0
<b>Personnes de moins de 65 ans</b>	<b>35,8</b>	<b>40,5</b>	<b>46,0</b>	<b>42,0</b>	<b>39,9</b>	<b>38,1</b>	<b>38,5</b>	<b>35,7</b>	<b>34,1</b>	<b>34,7</b>
Hommes, moins de 65 ans	34,3	35,1	40,1	33,9	34,7	31,6	33,1	32,2	30,0	30,4
Femmes, moins de 65 ans	38,0	49,0	55,4	54,6	48,3	47,9	46,7	41,3	40,2	41,6

Voir les notes à la fin du tableau.

Tableau 11-11 – suite

## Personnes à faible revenu après impôt (SFR - base de 1992), par le prévalence et le nombre estimatif — Colombie-Britannique

	1995	1996	1997	1998	1999	2000	2001	2002	2003	2004
	Nombre estimatif ('000)									
<b>Toutes les personnes</b>	<b>553</b>	<b>641</b>	<b>637</b>	<b>563</b>	<b>640</b>	<b>595</b>	<b>562</b>	<b>642</b>	<b>620</b>	<b>582</b>
Moins de 18 ans	151	163	145	119	153	123	121	155	157	151
De 18 à 64 ans	363	433	450	406	437	424	395	426	408	388
65 ans et plus	38	45	42	39	50	48	46	61	55	43
<b>Hommes</b>	<b>270</b>	<b>305</b>	<b>299</b>	<b>261</b>	<b>315</b>	<b>281</b>	<b>268</b>	<b>315</b>	<b>300</b>	<b>277</b>
Moins de 18 ans	77	89	78	70	85	67	65	88	89	78
De 18 à 64 ans	183	201	209	181	213	195	183	204	190	183
65 ans et plus	F	F	F	F	F	F	F	F	22	F
<b>Femmes</b>	<b>283</b>	<b>335</b>	<b>339</b>	<b>302</b>	<b>325</b>	<b>314</b>	<b>294</b>	<b>327</b>	<b>320</b>	<b>304</b>
Moins de 18 ans	74	74	67	49	68	56	55	68	69	72
De 18 à 64 ans	181	232	241	225	224	230	212	222	218	205
65 ans et plus	28	30	30	28	32	28	27	38	34	27
<b>Personnes dans les familles économiques</b>	<b>372</b>	<b>426</b>	<b>400</b>	<b>343</b>	<b>423</b>	<b>382</b>	<b>346</b>	<b>433</b>	<b>417</b>	<b>376</b>
Hommes	178	200	180	160	207	179	160	210	201	174
Femmes	194	225	220	183	216	203	186	222	216	202
<b>Personnes âgées</b>	<b>F</b>	<b>F</b>	<b>F</b>	<b>F</b>	<b>F</b>	<b>F</b>	<b>F</b>	<b>F</b>	<b>F</b>	<b>F</b>
Hommes âgés	F	F	F	F	F	F	F	F	F	F
Femmes âgées	F	F	F	F	F	F	F	F	F	F
<b>Personnes de moins de 18 ans</b>	<b>151</b>	<b>163</b>	<b>145</b>	<b>119</b>	<b>153</b>	<b>123</b>	<b>121</b>	<b>155</b>	<b>157</b>	<b>151</b>
Dans des familles biparentales	94	91	80	52	83	72	59	67	73	75 E
Dans des familles monoparentales ayant une femme à leur tête	52	64	58	63	54	41	53	82	69	68 E
Ensemble des autres familles <sup>1</sup>	F	F	F	F	F	F	F	F	F	F
<b>Personnes âgées de 18 à 64 ans</b>	<b>212</b>	<b>250</b>	<b>238</b>	<b>213</b>	<b>256</b>	<b>248</b>	<b>215</b>	<b>262</b>	<b>243</b>	<b>215</b>
Hommes	97	105	96	86	116	107	89	113	102	89
Femmes	115	145	142	127	140	141	126	149	140	125
<b>Personnes seules</b>	<b>181</b>	<b>215</b>	<b>238</b>	<b>220</b>	<b>217</b>	<b>213</b>	<b>216</b>	<b>209</b>	<b>204</b>	<b>206</b>
Hommes	92	105	119	101	109	102	108	105	99	103
Femmes	89	110	119	119	108	111	108	104	105	102
<b>Personnes âgées</b>	<b>30</b>	<b>33</b>	<b>25</b>	<b>27</b>	<b>36</b>	<b>37</b>	<b>35</b>	<b>45</b>	<b>38</b>	<b>33</b>
Hommes âgées	F	F	F	F	F	F	F	F	F	F
Femmes âgées	23	24	20	21	24	22	21	32	27	23 E
<b>Personnes de moins de 65 ans</b>	<b>151</b>	<b>182</b>	<b>212</b>	<b>193</b>	<b>181</b>	<b>176</b>	<b>180</b>	<b>164</b>	<b>165</b>	<b>173</b>
Hommes, moins de 65 ans	85	96	113	95	97	88	94	91	88	94
Femmes, moins de 65 ans	66	87	99	98	84	88	87	73	78	79

1. Comprend les personnes de moins de 18 ans au sein d'une famille de personnes âgées.

Tableau 12

## La persistance du seuil de faible revenu, revenu après-impôt (FFR - Base de 1992) selon certaines caractéristiques

	0 année à faible revenu	1 année à faible revenu	2 années à faible revenu	3 années à faible revenu	4 années à faible revenu	5 années à faible revenu	6 années à faible revenu
Tous les groupes d'âge	80,0	7,7	4,3	2,6	1,8	1,5	2,2
Moins de 18 ans	76,1	9,0	5,2	3,3	2,4	1,9 <sup>E</sup>	2,1 <sup>E</sup>
18 à 24 ans	70,8	13,0	7,2	4,1	2,8 <sup>E</sup>	0,9 <sup>E</sup>	1,3 <sup>E</sup>
25 à 54 ans	82,6	6,6	3,5	2,2	1,4	1,4	2,3
55 à 64 ans	77,4	7,7	4,5	3,1 <sup>E</sup>	2,7 <sup>E</sup>	1,6 <sup>E</sup>	3,1
65 ans et plus	88,0	4,4	2,8 <sup>E</sup>	1,3 <sup>E</sup>	0,9 <sup>E</sup>	0,8 <sup>E</sup>	1,8 <sup>E</sup>
Les deux sexes	80,0	7,7	4,3	2,6	1,8	1,5	2,2
Hommes	81,9	7,3	3,7	2,5	1,7	1,1 <sup>E</sup>	1,8
Femmes	78,1	8,0	4,8	2,8	2,0	1,8	2,5
Tous les niveaux d'instruction	80,0	7,7	4,3	2,6	1,8	1,5	2,2
Moins que le niveau secondaire de scolarité	76,3	7,9	5,1	3,4	2,3	1,9	3,1
Études secondaires complétées	79,8	7,6	3,9	2,4 <sup>E</sup>	1,7 <sup>E</sup>	2,0 <sup>E</sup>	2,5
Études postsecondaires partielles (sans certificat ou diplôme)	77,7	8,8	4,6	3,0 <sup>E</sup>	2,6 <sup>E</sup>	1,2 <sup>E</sup>	2,0 <sup>E</sup>
Certificat ou diplôme postsecondaire non universitaire	83,3	8,0	3,5	1,9	1,2 <sup>E</sup>	0,8 <sup>E</sup>	1,2 <sup>E</sup>
Degrée universitaire	88,9	5,3	2,5 <sup>E</sup>	1,2 <sup>E</sup>	1,0 <sup>E</sup>	0,6 <sup>E</sup>	0,6 <sup>E</sup>
Niveau d'instruction, ne sait pas	82,8	6,1 <sup>E</sup>	5,7 <sup>E</sup>	1,5 <sup>E</sup>	1,4 <sup>E</sup>	1,5 <sup>E</sup>	1,0 <sup>E</sup>

Tableau 13-1

## Faible revenu après impôt (SFR - base de 1992) selon certains types de famille, Canada — Prévalence

	1995	1996	1997	1998	1999	2000	2001	2002	2003	2004
<b>Prévalence du faible revenu</b>	<b>pourcentage</b>									
<b>Familles économiques, deux personnes ou plus</b>	<b>11,0</b>	<b>12,1</b>	<b>11,5</b>	<b>10,1</b>	<b>9,5</b>	<b>9,0</b>	<b>7,9</b>	<b>8,6</b>	<b>8,5</b>	<b>7,8</b>
<b>Familles de personnes âgées</b>	<b>2,4</b>	<b>3,3</b>	<b>3,9</b>	<b>3,9</b>	<b>2,9</b>	<b>3,1</b>	<b>2,5</b>	<b>2,9</b>	<b>2,7</b>	<b>2,1</b> <sup>E</sup>
Couples mariés	1,5	2,0	2,0	1,7	1,2	1,2	1,6	1,9	1,7	1,3 <sup>E</sup>
Autres familles	4,5	7,5	10,0	11,4	9,0	10,1	5,9	6,9	6,4	5,3 <sup>E</sup>
<b>Familles autres que de personnes âgées</b>	<b>12,6</b>	<b>13,5</b>	<b>12,7</b>	<b>11,1</b>	<b>10,6</b>	<b>10,0</b>	<b>8,8</b>	<b>9,5</b>	<b>9,5</b>	<b>8,8</b>
<b>Couples mariés</b>	<b>8,1</b>	<b>8,4</b>	<b>7,6</b>	<b>6,7</b>	<b>8,0</b>	<b>6,9</b>	<b>6,4</b>	<b>7,1</b>	<b>6,6</b>	<b>6,2</b>
Aucune personne gagnant un revenu d'emploi	33,3	30,8	27,4	29,6	36,3	33,6	30,8	30,2	29,3	36,5
Une personne gagnant un revenu d'emploi	11,7	11,1	11,3	7,7	9,4	10,2	9,2	10,2	10,0	8,9
Deux personnes gagnant un revenu d'emploi	2,8	3,4	3,3	2,7	2,7	2,2	2,2	3,0	2,9	2,2
<b>Familles biparentales avec enfants</b>	<b>10,7</b>	<b>10,8</b>	<b>10,3</b>	<b>8,5</b>	<b>8,1</b>	<b>8,3</b>	<b>6,9</b>	<b>6,5</b>	<b>6,7</b>	<b>6,7</b>
Familles biparentales avec enfants, aucune soutien	82,6	80,3	69,0	77,7	77,6	83,3	73,9	72,6	81,2	77,9
Familles biparentales avec enfants, un soutien	21,4	21,9	23,7	19,7	20,4	22,2	20,3	16,0	16,7	18,4
Familles biparentales avec enfants, deux soutiens	5,7	5,0	5,7	4,2	4,0	4,1	3,1	3,8	3,6	3,7
Trois personnes ou plus gagnant un revenu d'emploi	3,2	2,9	1,9	1,5	2,1	1,4	0,9	1,5	2,7	2,5 <sup>E</sup>
<b>Couples mariés avec d'autres personnes apparentées</b>	<b>4,2</b>	<b>4,3</b>	<b>4,1</b>	<b>4,1</b>	<b>3,1</b>	<b>4,3</b>	<b>4,8</b>	<b>5,0</b>	<b>5,1</b>	<b>3,5</b> <sup>E</sup>
<b>Familles monoparentales</b>	<b>45,0</b>	<b>48,9</b>	<b>45,4</b>	<b>39,0</b>	<b>36,1</b>	<b>32,3</b>	<b>30,1</b>	<b>34,2</b>	<b>34,0</b>	<b>31,7</b>
Homme à leur tête	22,9	24,8	21,4	16,8	18,1	12,3	12,3	12,2	12,8	14,2 <sup>E</sup>
Femme à leur tête	48,5	52,7	49,3	42,9	39,4	36,3	33,8	39,4	38,8	35,6
Familles monoparentales, femme, aucune soutien	81,3	88,3	87,5	84,5	86,8	88,3	88,0	84,4	86,1	78,3
Familles monoparentales, femme, un soutien	34,9	34,1	33,8	32,1	27,1	26,9	24,1	31,6	31,8	30,3
Familles monoparentales, femme, deux soutiens	13,1	13,3	9,7	6,9	8,9	9,5	6,2	13,7	15,2	15,8 <sup>E</sup>
<b>Autres familles (autres que de personnes âgées)</b>	<b>13,6</b>	<b>14,7</b>	<b>14,5</b>	<b>14,2</b>	<b>12,0</b>	<b>10,8</b>	<b>8,7</b>	<b>10,8</b>	<b>11,9</b>	<b>10,2</b>
<b>Personnes seules</b>	<b>35,0</b>	<b>37,3</b>	<b>37,9</b>	<b>35,1</b>	<b>34,0</b>	<b>32,9</b>	<b>30,8</b>	<b>29,5</b>	<b>29,6</b>	<b>29,6</b>
<b>Personnes âgées, hommes</b>	<b>12,1</b>	<b>19,8</b>	<b>17,2</b>	<b>17,5</b>	<b>17,2</b>	<b>17,6</b>	<b>16,8</b>	<b>15,9</b>	<b>14,7</b>	<b>11,6</b>
Ne gagnant pas un revenu d'emploi	13,2	21,5	19,4	19,3	19,0	19,7	19,3	16,6	16,2	12,6
Gagnant un revenu d'emploi	F 5,9	3,9	6,0	5,2	6,3	2,0	13,1	9,6	7,4 <sup>E</sup>	
<b>Personnes âgées, femmes</b>	<b>26,7</b>	<b>27,3</b>	<b>23,7</b>	<b>22,0</b>	<b>22,3</b>	<b>21,6</b>	<b>18,6</b>	<b>20,7</b>	<b>18,9</b>	<b>17,0</b>
Ne gagnant pas un revenu d'emploi	27,4	27,8	24,8	23,0	23,3	22,7	19,6	21,1	20,1	18,2
Gagnant un revenu d'emploi	9,0	13,4	9,0	7,3	7,0	6,7	5,0	15,6	8,9	6,0 <sup>E</sup>
<b>Autres que personnes âgées, hommes</b>	<b>37,5</b>	<b>38,4</b>	<b>39,8</b>	<b>36,5</b>	<b>35,4</b>	<b>32,1</b>	<b>30,3</b>	<b>29,0</b>	<b>30,7</b>	<b>31,5</b>
Ne gagnant pas un revenu d'emploi	77,6	81,9	84,8	85,4	84,8	86,4	82,6	80,1	78,1	80,2
Gagnant un revenu d'emploi	27,4	27,2	26,8	23,6	25,2	21,9	20,3	18,5	20,7	22,5
<b>Autres que personnes âgées, femmes</b>	<b>42,5</b>	<b>46,9</b>	<b>49,5</b>	<b>45,8</b>	<b>43,4</b>	<b>44,3</b>	<b>42,1</b>	<b>39,0</b>	<b>38,0</b>	<b>38,4</b>
Ne gagnant pas un revenu d'emploi	74,4	82,1	81,7	81,5	80,7	81,7	78,5	79,4	74,8	74,9
Gagnant un revenu d'emploi	31,2	33,0	36,4	31,4	29,9	31,7	30,0	26,6	27,3	28,2

Tableau 13-2

## Faible revenu après impôt (SFR - base de 1992) selon certains types de famille, Canada — Répartition

	1995	1996	1997	1998	1999	2000	2001	2002	2003	2004
<b>Nombre de familles</b>	en milliers									
<b>Familles économiques, deux personnes ou plus</b>	<b>880</b>	<b>980</b>	<b>938</b>	<b>831</b>	<b>787</b>	<b>753</b>	<b>671</b>	<b>736</b>	<b>736</b>	<b>684</b>
<b>Familles de personnes âgées</b>	<b>30</b>	<b>36</b>	<b>45</b>	<b>44</b>	<b>34</b>	<b>37</b>	<b>30</b>	<b>35</b>	<b>34</b>	<b>27</b> <sup>E</sup>
Couples mariés	13	17	17	15	F	11	15	18	17	13 <sup>E</sup>
Autres familles	17	19	27	29	23	26	14	18	17	14 <sup>E</sup>
<b>Familles autres que de personnes âgées</b>	<b>851</b>	<b>944</b>	<b>893</b>	<b>786</b>	<b>753</b>	<b>717</b>	<b>642</b>	<b>701</b>	<b>703</b>	<b>657</b>
<b>Couples mariés</b>	<b>136</b>	<b>147</b>	<b>132</b>	<b>119</b>	<b>145</b>	<b>129</b>	<b>124</b>	<b>144</b>	<b>135</b>	<b>129</b>
Aucune personne gagnant un revenu d'emploi	59	59	48	53	72	57	53	54	46	55 <sup>E</sup>
Une personne gagnant un revenu d'emploi	47	50	46	35	41	45	42	48	48	42 <sup>E</sup>
Deux personnes gagnant un revenu d'emploi	31	38	38	31	32	27	29	42	40	32
<b>Familles biparentales avec enfants</b>	<b>336</b>	<b>337</b>	<b>320</b>	<b>259</b>	<b>249</b>	<b>255</b>	<b>210</b>	<b>199</b>	<b>203</b>	<b>200</b>
Aucune personne gagnant un revenu d'emploi	77	89	63	69	53	55	48	39	42	33 <sup>E</sup>
Une personne gagnant un revenu d'emploi	138	140	137	103	108	115	97	80	76	81
Deux personnes gagnant un revenu d'emploi	102	94	110	79	76	77	59	71	68	70
Trois personnes ou plus gagnant un revenu d'emploi	19	14	F	F	F	F	F	F	17	16 <sup>E</sup>
<b>Couples mariés avec d'autres personnes apparentées</b>	<b>36</b>	<b>31</b>	<b>31</b>	<b>33</b>	<b>25</b>	<b>36</b>	<b>40</b>	<b>42</b>	<b>45</b>	<b>32</b> <sup>E</sup>
<b>Familles monoparentales</b>	<b>282</b>	<b>326</b>	<b>304</b>	<b>271</b>	<b>246</b>	<b>219</b>	<b>200</b>	<b>231</b>	<b>225</b>	<b>213</b>
Homme à leur tête	19	22	20	18	19	14	14	16	16	17 <sup>E</sup>
Femme à leur tête	263	303	285	253	227	205	186	216	209	196
Aucune personne gagnant un revenu d'emploi	155	195	171	132	126	100	98	98	84	70
Une personne gagnant un revenu d'emploi	98	100	108	116	93	95	82	103	111	110
Deux personnes ou plus gagnant un revenu d'emploi	F	F	F	F	F	F	F	15	F	F
<b>Autres familles (autres que de personnes âgées)</b>	<b>61</b>	<b>104</b>	<b>106</b>	<b>104</b>	<b>87</b>	<b>77</b>	<b>68</b>	<b>85</b>	<b>94</b>	<b>82</b>
<b>Personnes seules</b>	<b>1 297</b>	<b>1 410</b>	<b>1 462</b>	<b>1 380</b>	<b>1 361</b>	<b>1 345</b>	<b>1 289</b>	<b>1 263</b>	<b>1 293</b>	<b>1 320</b>
<b>Personnes âgées, hommes</b>	<b>32</b>	<b>52</b>	<b>47</b>	<b>48</b>	<b>47</b>	<b>51</b>	<b>50</b>	<b>50</b>	<b>46</b>	<b>36</b>
Ne gagnant pas un revenu d'emploi	31	50	45	46	45	48	49	42	40	31 <sup>E</sup>
Gagnant un revenu d'emploi	F	F	F	F	F	F	F	F	F	F
<b>Personnes âgées, femmes</b>	<b>208</b>	<b>213</b>	<b>184</b>	<b>171</b>	<b>177</b>	<b>172</b>	<b>147</b>	<b>172</b>	<b>155</b>	<b>137</b>
Ne gagnant pas un revenu d'emploi	205	209	179	168	173	168	144	163	147	132
Gagnant un revenu d'emploi	F	F	F	F	F	F	F	F	F	F
<b>Autres que personnes âgées, hommes</b>	<b>570</b>	<b>624</b>	<b>657</b>	<b>611</b>	<b>610</b>	<b>554</b>	<b>543</b>	<b>527</b>	<b>575</b>	<b>617</b>
Ne gagnant pas un revenu d'emploi	237	273	314	299	250	235	238	249	255	245
Gagnant un revenu d'emploi	333	351	343	313	360	319	305	278	320	372
<b>Autres que personnes âgées, femmes</b>	<b>488</b>	<b>522</b>	<b>575</b>	<b>549</b>	<b>528</b>	<b>568</b>	<b>549</b>	<b>513</b>	<b>517</b>	<b>530</b>
Ne gagnant pas un revenu d'emploi	223	258	275	281	261	264	256	245	229	226
Gagnant un revenu d'emploi	265	264	300	268	267	304	293	268	288	303

Tableau 13-3

## Faible revenu après impôt (SFR - base de 1992) selon certains types de famille, Canada — Écart du revenu moyen

	1995	1996	1997	1998	1999	2000	2001	2002	2003	2004
<b>Écart du revenu moyen</b>	dollars									
<b>Familles économiques, deux personnes ou plus</b>	<b>7 300</b>	<b>7 400</b>	<b>7 400</b>	<b>7 700</b>	<b>7 500</b>	<b>7 400</b>	<b>7 400</b>	<b>7 400</b>	<b>7 100</b>	<b>7 200</b>
<b>Familles de personnes âgées</b>	<b>3 100</b>	<b>6 100</b>	<b>5 500</b>	<b>5 500</b>	<b>3 900</b>	<b>5 500</b>	<b>4 800</b>	<b>5 200</b>	<b>5 100</b>	<b>4 200</b> <sup>E</sup>
Couples mariés	3 600	6 400	6 500	7 100	F	6 600	5 500	5 400	6 500	5 200 <sup>E</sup>
Autres familles	2 700	5 700	4 800	4 700	4 300	5 000	4 000	5 000	3 600	3 200 <sup>E</sup>
<b>Familles autres que de personnes âgées</b>	<b>7 400</b>	<b>7 400</b>	<b>7 500</b>	<b>7 900</b>	<b>7 700</b>	<b>7 500</b>	<b>7 500</b>	<b>7 500</b>	<b>7 200</b>	<b>7 400</b>
<b>Couples mariés</b>	<b>6 000</b>	<b>6 500</b>	<b>6 300</b>	<b>7 200</b>	<b>7 800</b>	<b>7 500</b>	<b>6 500</b>	<b>6 800</b>	<b>7 000</b>	<b>6 300</b>
Aucune personne gagnant un revenu d'emploi	6 000	6 900	8 000	8 300	8 400	8 400	7 700	8 300	6 400	6 600
Une personne gagnant un revenu d'emploi	6 000	6 900	6 000	5 900	8 100	6 800	6 200	6 500	7 300	5 800
Deux personnes gagnant un revenu d'emploi	5 800	5 200	4 500	6 600	6 100	6 400	4 800	5 100	7 300	6 400
<b>Familles biparentales avec enfants</b>	<b>8 700</b>	<b>8 800</b>	<b>8 400</b>	<b>8 400</b>	<b>8 300</b>	<b>8 400</b>	<b>8 900</b>	<b>8 700</b>	<b>8 200</b>	<b>8 500</b>
Familles biparentales avec enfants, aucune soutien	11 900	11 100	10 900	11 900	11 100	10 600	11 200	11 100	10 400	10 300
Familles biparentales avec enfants, un soutien	8 100	8 500	8 900	8 000	7 500	8 400	8 500	9 400	7 800	9 000
Familles biparentales avec enfants, deux soutiens	7 100	6 400	6 600	5 500	7 600	6 800	7 400	6 300	6 800	7 300
Trois personnes ou plus gagnant un revenu d'emploi	8 700	12 700	F	F	F	F	F	F	9 700	7 200
<b>Couples mariés avec d'autres personnes apparentées</b>	<b>7 600</b>	<b>6 800</b>	<b>7 700</b>	<b>11 300</b>	<b>9 300</b>	<b>8 800</b>	<b>9 900</b>	<b>10 200</b>	<b>7 400</b>	<b>11 000</b> <sup>E</sup>
<b>Familles monoparentales</b>	<b>6 800</b>	<b>6 400</b>	<b>6 900</b>	<b>7 100</b>	<b>6 600</b>	<b>6 200</b>	<b>6 200</b>	<b>6 400</b>	<b>6 500</b>	<b>6 300</b>
Homme à leur tête	5 400	6 900	7 200	7 600	9 700	6 100	6 600	6 900	7 500	7 400 <sup>E</sup>
Femme à leur tête	6 900	6 300	6 900	7 100	6 300	6 200	6 200	6 400	6 400	6 300
Familles monoparentales, femme, aucune soutien	7 600	7 000	7 500	8 400	6 900	7 100	6 700	7 600	7 400	7 300
Familles monoparentales, femme, un soutien	6 000	5 200	5 900	5 700	5 600	5 300	5 600	5 400	5 900	5 700
Familles monoparentales, femme, deux soutiens	F	F	F	F	F	F	F	5 100	F	F
<b>Autres familles (autres que de personnes âgées)</b>	<b>6 700</b>	<b>8 100</b>	<b>7 600</b>	<b>8 200</b>	<b>8 100</b>	<b>8 100</b>	<b>7 100</b>	<b>7 600</b>	<b>7 100</b>	<b>7 500</b>
<b>Personnes seules</b>	<b>5 600</b>	<b>6 000</b>	<b>6 100</b>	<b>6 100</b>	<b>6 300</b>	<b>6 200</b>	<b>6 100</b>	<b>5 900</b>	<b>6 100</b>	<b>6 100</b>
<b>Personnes âgées, hommes</b>	<b>2 900</b>	<b>2 700</b>	<b>2 900</b>	<b>3 500</b>	<b>2 700</b>	<b>3 300</b>	<b>3 600</b>	<b>2 300</b>	<b>2 700</b>	<b>3 400</b> <sup>E</sup>
Ne gagnant pas un revenu d'emploi	2 900	2 700	2 800	3 200	2 500	3 100	3 600	2 500	2 800	3 000 <sup>E</sup>
Gagnant un revenu d'emploi	F	F	F	F	F	F	F	F	F	F
<b>Personnes âgées, femmes</b>	<b>2 100</b>	<b>2 300</b>	<b>2 200</b>	<b>2 200</b>	<b>2 400</b>	<b>2 400</b>	<b>2 500</b>	<b>2 200</b>	<b>2 300</b>	<b>2 100</b>
Ne gagnant pas un revenu d'emploi	2 100	2 300	2 200	2 200	2 400	2 400	2 400	2 100	2 200	2 000
Gagnant un revenu d'emploi	F	F	F	F	F	F	F	F	F	F
<b>Autres que personnes âgées, hommes</b>	<b>6 500</b>	<b>6 500</b>	<b>6 900</b>	<b>6 800</b>	<b>7 000</b>	<b>6 700</b>	<b>6 700</b>	<b>6 600</b>	<b>6 800</b>	<b>6 500</b>
Ne gagnant pas un revenu d'emploi	7 200	7 500	7 700	7 500	8 100	7 400	6 900	7 800	7 500	7 200
Gagnant un revenu d'emploi	6 000	5 800	6 200	6 000	6 200	6 200	6 500	5 500	6 200	6 100
<b>Autres que personnes âgées, femmes</b>	<b>6 200</b>	<b>7 200</b>	<b>6 700</b>	<b>6 800</b>	<b>7 200</b>	<b>7 000</b>	<b>6 600</b>	<b>6 800</b>	<b>6 700</b>	<b>6 700</b>
Ne gagnant pas un revenu d'emploi	6 300	7 800	7 200	7 400	7 900	8 000	7 300	7 400	7 200	7 200
Gagnant un revenu d'emploi	6 000	6 700	6 200	6 200	6 500	6 100	6 100	6 200	6 400	6 400

Tableau 14-1

## Seuils de faible revenu après impôt (SFR - base de 1992) des unités familiales, par la taille de la région de résidence — 1995 à 2004

Taille de l'unité familiale	Régions rurales	Régions urbaines			
		Régions urbaines, moins de 30 000	Régions urbaines, 30 000 à 99 999	Régions urbaines, 100 000 à 499 999	Régions urbaines, 500 000 et plus
<b>2004</b>					
1 personne	11 025	12 617	14 075	14 253	16 853
2 personnes	13 418	15 357	17 131	17 347	20 512
3 personnes	16 709	19 121	21 332	21 601	25 542
4 personnes	20 844	23 856	26 613	26 948	31 865
5 personnes	23 736	27 165	30 305	30 686	36 285
6 personnes	26 324	30 127	33 610	34 032	40 241
7 personnes ou plus	28 912	33 089	36 913	37 378	44 197
<b>2003</b>					
1 personne	10 821	12 384	13 815	13 990	16 542
2 personnes	13 170	15 073	16 815	17 027	20 133
3 personnes	16 400	18 768	20 938	21 202	25 070
4 personnes	20 460	23 416	26 122	26 451	31 277
5 personnes	23 298	26 664	29 746	30 120	35 615
6 personnes	25 838	29 571	32 989	33 404	39 498
7 personnes ou plus	28 378	32 478	36 231	36 688	43 381
<b>2002</b>					
1 personne	10 529	12 050	13 442	13 612	16 096
2 personnes	12 815	14 667	16 361	16 567	19 590
3 personnes	15 958	18 262	20 373	20 630	24 394
4 personnes	19 908	22 784	25 417	25 737	30 433
5 personnes	22 670	25 944	28 943	29 307	34 654
6 personnes	25 141	28 773	32 099	32 502	38 432
7 personnes ou plus	27 613	31 602	35 254	35 698	42 210
<b>2001</b>					
1 personne	10 299	11 787	13 149	13 315	15 744
2 personnes	12 535	14 346	16 004	16 205	19 162
3 personnes	15 609	17 863	19 928	20 179	23 861
4 personnes	19 473	22 286	24 862	25 175	29 768
5 personnes	22 174	25 378	28 311	28 667	33 897
6 personnes	24 592	28 144	31 398	31 792	37 593
7 personnes ou plus	27 009	30 911	34 484	34 918	41 288
<b>2000</b>					
1 personne	10 042	11 493	12 821	12 983	15 352
2 personnes	12 223	13 989	15 605	15 801	18 684
3 personnes	15 220	17 418	19 431	19 676	23 266
4 personnes	18 987	21 731	24 242	24 548	29 026
5 personnes	21 622	24 745	27 605	27 953	33 052
6 personnes	23 979	27 443	30 615	31 000	36 656
7 personnes ou plus	26 337	30 141	33 624	34 048	40 260

Tableau 14-2

## Seuils de faible revenu après impôt (SFR - base de 1992) des unités familiales, par la taille de la région de résidence — 1995 à 2004

Taille de l'unité familiale	Régions rurales	Régions urbaines			
		Régions urbaines, moins de 30 000	Régions urbaines, 30 000 à 99 999	Régions urbaines, 100 000 à 499 999	Régions urbaines, 500 000 et plus
<b>1999</b>					
1 personne	9 777	11 189	12 482	12 640	14 946
2 personnes	11 900	13 619	15 193	15 384	18 191
3 personnes	14 818	16 957	18 918	19 156	22 651
4 personnes	18 486	21 156	23 602	23 899	28 259
5 personnes	21 050	24 091	26 876	27 214	32 179
6 personnes	23 345	26 718	29 806	30 181	35 687
7 personnes ou plus	25 640	29 344	32 736	33 148	39 195
<b>1998</b>					
1 personne	9 609	10 997	12 267	12 423	14 689
2 personnes	11 695	13 385	14 931	15 119	17 878
3 personnes	14 563	16 666	18 592	18 827	22 262
4 personnes	18 168	20 793	23 196	23 488	27 773
5 personnes	20 688	23 677	26 414	26 746	31 625
6 personnes	22 944	26 258	29 294	29 662	35 073
7 personnes ou plus	25 200	28 840	32 173	32 578	38 522
<b>1997</b>					
1 personne	9 520	10 896	12 154	12 308	14 554
2 personnes	11 587	13 262	14 794	14 980	17 713
3 personnes	14 429	16 512	18 421	18 654	22 057
4 personnes	18 000	20 601	22 982	23 272	27 518
5 personnes	20 498	23 459	26 170	26 500	31 334
6 personnes	22 733	26 017	29 024	29 389	34 750
7 personnes ou plus	24 968	28 574	31 877	32 278	38 167
<b>1996</b>					
1 personne	9 370	10 723	11 962	12 114	14 324
2 personnes	11 404	13 052	14 560	14 743	17 433
3 personnes	14 201	16 251	18 130	18 359	21 708
4 personnes	17 716	20 276	22 619	22 904	27 083
5 personnes	20 174	23 088	25 757	26 081	30 839
6 personnes	22 373	25 606	28 565	28 924	34 201
7 personnes ou plus	24 573	28 123	31 373	31 768	37 564
<b>1995</b>					
1 personne	9 220	10 551	11 770	11 919	14 094
2 personnes	11 221	12 843	14 326	14 507	17 153
3 personnes	13 973	15 991	17 839	18 064	21 360
4 personnes	17 432	19 950	22 256	22 536	26 648
5 personnes	19 850	22 718	25 344	25 662	30 344
6 personnes	22 014	25 195	28 107	28 460	33 652
7 personnes ou plus	24 179	27 671	30 869	31 258	36 961



Tableau 15-1

## Divers types de famille, Canada — Nombre de familles

	1995	1996	1997	1998	1999	2000	2001	2002	2003	2004
	nombre estimatif en milliers									
<b>Familles économiques, deux personnes ou plus</b>	<b>8 005</b>	<b>8 078</b>	<b>8 145</b>	<b>8 206</b>	<b>8 283</b>	<b>8 373</b>	<b>8 466</b>	<b>8 584</b>	<b>8 667</b>	<b>8 768</b>
<b>Familles de personnes âgées</b>	<b>1 241</b>	<b>1 101</b>	<b>1 136</b>	<b>1 150</b>	<b>1 177</b>	<b>1 181</b>	<b>1 185</b>	<b>1 200</b>	<b>1 247</b>	<b>1 300</b>
Couples mariés	871	852	866	891	922	926	941	946	986	1 033
Autres familles	370	249	270	259	255	256	244	253	262	267
<b>Familles autres que de personnes âgées</b>	<b>6 765</b>	<b>6 977</b>	<b>7 009</b>	<b>7 056</b>	<b>7 106</b>	<b>7 191</b>	<b>7 281</b>	<b>7 384</b>	<b>7 420</b>	<b>7 468</b>
<b>Couples mariés</b>	<b>1 682</b>	<b>1 746</b>	<b>1 738</b>	<b>1 767</b>	<b>1 809</b>	<b>1 871</b>	<b>1 942</b>	<b>2 024</b>	<b>2 042</b>	<b>2 086</b>
Aucune personne gagnant un revenu d'emploi	178	193	176	179	198	169	173	178	159	151
Une personne gagnant un revenu d'emploi	400	447	406	460	437	446	456	474	484	473
Deux personnes gagnant un revenu d'emploi	1 104	1 106	1 155	1 128	1 174	1 256	1 313	1 372	1 399	1 462
<b>Familles biparentales avec enfants</b>	<b>3 148</b>	<b>3 127</b>	<b>3 108</b>	<b>3 045</b>	<b>3 080</b>	<b>3 089</b>	<b>3 059</b>	<b>3 054</b>	<b>3 030</b>	<b>2 995</b>
Aucune personne gagnant un revenu d'emploi	93	111	92	89	68	66	66	54	51	43 <sup>E</sup>
Une personne gagnant un revenu d'emploi	645	640	579	525	530	516	478	498	456	440
Deux personnes gagnant un revenu d'emploi	1 801	1 887	1 928	1 889	1 885	1 898	1 909	1 867	1 901	1 879
Trois personnes ou plus gagnant un revenu d'emploi	610	489	509	542	597	610	607	635	622	633
<b>Couples mariés avec d'autres personnes apparentées</b>	<b>861</b>	<b>729</b>	<b>763</b>	<b>815</b>	<b>813</b>	<b>837</b>	<b>842</b>	<b>844</b>	<b>890</b>	<b>907</b>
<b>Familles monoparentales</b>	<b>627</b>	<b>665</b>	<b>670</b>	<b>694</b>	<b>683</b>	<b>679</b>	<b>666</b>	<b>676</b>	<b>661</b>	<b>673</b>
Homme à leur tête	85	89	92	105	106	114	115	128	122	123
Femme à leur tête	542	576	578	589	577	564	551	548	540	550
Aucune personne gagnant un revenu d'emploi	191	221	195	157	145	114	111	117	98	90
Une personne gagnant un revenu d'emploi	281	294	318	360	345	355	342	324	349	361
Deux personnes ou plus gagnant un revenu d'emploi	69	61	65	73	87	96	98	107	93	98
<b>Autres familles (autres que de personnes âgées)</b>	<b>447</b>	<b>709</b>	<b>731</b>	<b>734</b>	<b>721</b>	<b>716</b>	<b>773</b>	<b>786</b>	<b>796</b>	<b>807</b>
<b>Personnes seules</b>	<b>3 705</b>	<b>3 779</b>	<b>3 856</b>	<b>3 927</b>	<b>4 004</b>	<b>4 093</b>	<b>4 185</b>	<b>4 275</b>	<b>4 366</b>	<b>4 461</b>
<b>Personnes âgées, hommes</b>	<b>261</b>	<b>261</b>	<b>271</b>	<b>275</b>	<b>272</b>	<b>290</b>	<b>300</b>	<b>315</b>	<b>315</b>	<b>314</b>
Ne gagnant pas un revenu d'emploi	236	232	233	237	236	245	257	256	245	249
Gagnant un revenu d'emploi	25	29	38	39	35	44	43	59	70	65
<b>Personnes âgées, femmes</b>	<b>777</b>	<b>781</b>	<b>775</b>	<b>779</b>	<b>794</b>	<b>793</b>	<b>791</b>	<b>830</b>	<b>818</b>	<b>809</b>
Ne gagnant pas un revenu d'emploi	748	751	724	728	745	742	735	769	732	725
Gagnant un revenu d'emploi	28	31	51	51	48	51	55	62	86	84
<b>Autres que personnes âgées, hommes</b>	<b>1 519</b>	<b>1 623</b>	<b>1 649</b>	<b>1 674</b>	<b>1 724</b>	<b>1 728</b>	<b>1 792</b>	<b>1 816</b>	<b>1 871</b>	<b>1 959</b>
Ne gagnant pas un revenu d'emploi	305	333	370	350	295	272	288	311	326	305
Gagnant un revenu d'emploi	1 214	1 290	1 279	1 325	1 429	1 456	1 505	1 505	1 545	1 654
<b>Autres que personnes âgées, femmes</b>	<b>1 148</b>	<b>1 114</b>	<b>1 161</b>	<b>1 199</b>	<b>1 215</b>	<b>1 282</b>	<b>1 302</b>	<b>1 314</b>	<b>1 362</b>	<b>1 379</b>
Autres que personnes âgées, femmes, ne gagnant pas un revenu d'emploi	299	314	337	345	323	323	326	309	307	302
Gagnant un revenu d'emploi	849	800	824	854	892	959	976	1 006	1 055	1 077

Tableau 15-2

## Divers types de famille, Canada — Nombre de personnes

	1995	1996	1997	1998	1999	2000	2001	2002	2003	2004
	nombre estimatif en milliers									
<b>Familles économiques, deux personnes ou plus</b>	<b>24 958</b>	<b>25 188</b>	<b>25 371</b>	<b>25 516</b>	<b>25 689</b>	<b>25 896</b>	<b>26 136</b>	<b>26 336</b>	<b>26 528</b>	<b>26 714</b>
<b>Familles de personnes âgées</b>	<b>2 822</b>	<b>2 426</b>	<b>2 520</b>	<b>2 540</b>	<b>2 593</b>	<b>2 585</b>	<b>2 568</b>	<b>2 611</b>	<b>2 688</b>	<b>2 803</b>
Couples mariés	1 742	1 705	1 732	1 782	1 844	1 852	1 882	1 893	1 972	2 066
Autres familles	1 081	722	788	759	748	734	686	719	716	737
<b>Familles autres que de personnes âgées</b>	<b>22 135</b>	<b>22 762</b>	<b>22 851</b>	<b>22 975</b>	<b>23 096</b>	<b>23 310</b>	<b>23 568</b>	<b>23 724</b>	<b>23 840</b>	<b>23 911</b>
<b>Couples mariés</b>	<b>3 363</b>	<b>3 493</b>	<b>3 475</b>	<b>3 534</b>	<b>3 619</b>	<b>3 742</b>	<b>3 883</b>	<b>4 049</b>	<b>4 083</b>	<b>4 172</b>
Aucune personne gagnant un revenu d'emploi	356	385	352	358	396	337	346	357	317	302
Une personne gagnant un revenu d'emploi	800	895	812	920	874	893	911	948	969	946
Deux personnes gagnant un revenu d'emploi	2 208	2 213	2 311	2 257	2 348	2 512	2 626	2 744	2 797	2 924
<b>Familles biparentales avec enfants</b>	<b>12 916</b>	<b>12 822</b>	<b>12 782</b>	<b>12 537</b>	<b>12 718</b>	<b>12 750</b>	<b>12 668</b>	<b>12 604</b>	<b>12 536</b>	<b>12 390</b>
Aucune personne gagnant un revenu d'emploi	390	480	393	393	298	265	279	227	220	179 E
Une personne gagnant un revenu d'emploi	2 650	2 629	2 398	2 201	2 202	2 141	1 983	2 057	1 893	1 832
Deux personnes gagnant un revenu d'emploi	7 077	7 405	7 591	7 420	7 415	7 480	7 539	7 337	7 477	7 387
Trois personnes ou plus gagnant un revenu d'emploi	2 799	2 308	2 400	2 523	2 803	2 865	2 867	2 983	2 947	2 992
<b>Couples mariés avec d'autres personnes apparentées</b>	<b>2 970</b>	<b>2 529</b>	<b>2 661</b>	<b>2 848</b>	<b>2 824</b>	<b>2 895</b>	<b>2 930</b>	<b>2 904</b>	<b>3 112</b>	<b>3 143</b>
<b>Familles monoparentales</b>	<b>1 743</b>	<b>1 893</b>	<b>1 864</b>	<b>1 977</b>	<b>1 928</b>	<b>1 936</b>	<b>1 907</b>	<b>1 965</b>	<b>1 922</b>	<b>1 948</b>
Homme à leur tête	218	259	260	294	295	306	325	362	348	353
Femme à leur tête	1 525	1 633	1 604	1 682	1 633	1 629	1 582	1 603	1 574	1 595
Aucune personne gagnant un revenu d'emploi	557	625	545	442	404	324	316	337	276	253
Une personne gagnant un revenu d'emploi	740	800	838	987	925	956	920	889	962	993
Deux personnes ou plus gagnant un revenu d'emploi	228	208	221	253	303	349	346	377	336	349
<b>Autres familles (autres que de personnes âgées)</b>	<b>1 144</b>	<b>2 024</b>	<b>2 069</b>	<b>2 079</b>	<b>2 008</b>	<b>1 987</b>	<b>2 180</b>	<b>2 202</b>	<b>2 187</b>	<b>2 257</b>
<b>Personnes seules</b>	<b>3 705</b>	<b>3 779</b>	<b>3 856</b>	<b>3 927</b>	<b>4 004</b>	<b>4 093</b>	<b>4 185</b>	<b>4 275</b>	<b>4 366</b>	<b>4 461</b>
<b>Personnes âgées, hommes</b>	<b>261</b>	<b>261</b>	<b>271</b>	<b>275</b>	<b>272</b>	<b>290</b>	<b>300</b>	<b>315</b>	<b>315</b>	<b>314</b>
Ne gagnant pas un revenu d'emploi	236	232	233	237	236	245	257	256	245	249
Gagnant un revenu d'emploi	25	29	38	39	35	44	43	59	70	65
<b>Personnes âgées, femmes</b>	<b>777</b>	<b>781</b>	<b>775</b>	<b>779</b>	<b>794</b>	<b>793</b>	<b>791</b>	<b>830</b>	<b>818</b>	<b>809</b>
Ne gagnant pas un revenu d'emploi	748	751	724	728	745	742	735	769	732	725
Gagnant un revenu d'emploi	28	31	51	51	48	51	55	62	86	84
<b>Autres que personnes âgées, hommes</b>	<b>1 519</b>	<b>1 623</b>	<b>1 649</b>	<b>1 674</b>	<b>1 724</b>	<b>1 728</b>	<b>1 792</b>	<b>1 816</b>	<b>1 871</b>	<b>1 959</b>
Ne gagnant pas un revenu d'emploi	305	333	370	350	295	272	288	311	326	305
Gagnant un revenu d'emploi	1 214	1 290	1 279	1 325	1 429	1 456	1 505	1 505	1 545	1 654
<b>Autres que personnes âgées, femmes</b>	<b>1 148</b>	<b>1 114</b>	<b>1 161</b>	<b>1 199</b>	<b>1 215</b>	<b>1 282</b>	<b>1 302</b>	<b>1 314</b>	<b>1 362</b>	<b>1 379</b>
Autres que personnes âgées, femmes, ne gagnant pas un revenu d'emploi	299	314	337	345	323	323	326	309	307	302
Gagnant un revenu d'emploi	849	800	824	854	892	959	976	1 006	1 055	1 077

# Notes et définitions

---

## Revenu

Cette section passe en revue les définitions des principaux concepts de revenu et de leurs composantes. Pour faire ressortir les rapports qui existent entre les divers concepts, l'exposé est articulé autour de la « Classification des sources du revenu » (voir l'encadré — Classification des sources du revenu).

### Classification des sources du revenu

**Revenu du marché**

- Gains/revenu d'emploi
  - Traitements, salaires et commission
- Revenu d'emploi autonome
  - Agricole
  - Non agricole
- Revenu de placements
- Pensions de retraite
- Autre revenu

**(plus) Transferts gouvernementaux**

- Prestations fiscales pour enfants
- Prestation de la Sécurité de la vieillesse et Supplément de revenu garanti/ Allocation au conjoint
- Prestations du Régime de pensions du Canada/Régime de rentes du Québec
- Prestations d'assurance-emploi
- Assistance sociale
- Indemnités pour accidents du travail
- Crédit pour TPS/TVH
- Crédits d'impôt provinciaux/territoriaux
- Autres transferts gouvernementaux

**(égal) Revenu total****(moins) Impôt sur le revenu****(égal) Revenu après impôt**

### Le concept du revenu

Il y a plusieurs inclusions et exclusions importantes dans le concept du revenu :

- Le concept de revenu englobe les revenus que touche un résident du Canada ou qui sont pertinents aux fins de l'impôt sur le revenu au Canada. Le revenu étranger est exclu en partie mais non en totalité.
- Le revenu de retraite reçu durant la retraite sous forme de prestations ou de rentes reçues sur une base régulière est inclus; toutefois, les retraits de régimes privés de pension, notamment de régimes enregistrés d'épargne-retraite (REER), qui sont faits avant la retraite sont exclus.
- Sont exclus les gains en capital réalisés sur des investissements.
- Dans le Système de comptabilité nationale du Canada (SCNC) et dans la présente classification du revenu, l'impôt sur les gains en capital est inclus dans l'impôt sur le revenu, tout comme, d'ailleurs, l'impôt sur les retraits d'un REER. Les gains en capital (part imposable) et les retraits d'un REER sont pris en compte dans le calcul de l'impôt, mais ils ne sont pas inclus dans le revenu total aux fins du SCNC ou de la présente classification.

- Cette classification englobe tous les crédits d'impôt et prestations fiscales remboursables, y compris ceux qui ne font pas partie du revenu total aux fins de l'impôt sur le revenu, notamment les prestations fiscales pour enfants, le crédit pour taxe sur les produits et services/taxe de vente harmonisée, ainsi que les autres crédits d'impôt provinciaux ou territoriaux. Il y a d'autres petites différences entre le revenu total tel que défini ici et le revenu total aux fins de l'impôt sur le revenu (voir Autre revenu et Autres transferts gouvernementaux).
- Les cotisations versées dans le cadre de deux programmes fédéraux (assurance-emploi et Régime de pensions du Canada/Régime de rentes du Québec) ne sont pas incluses dans l'impôt sur le revenu et ne sont pas non plus déduites du revenu pour déterminer le revenu après impôt. Cependant, le Système de comptabilité nationale du Canada a récemment révisé sa définition des impôts sur la production afin d'y inclure ces cotisations sociales, conformément aux recommandations internationales touchant la comptabilité nationale.

## Revenu du marché

Le revenu du marché est la somme des gains (provenant d'un travail salarié ou autonome [montant net]), du revenu de placements, du revenu de retraite (régime privé de pension) et des éléments compris dans « Autre revenu ». Il correspond au revenu total moins les transferts gouvernementaux. Le revenu du marché est aussi appelé revenu avant impôt et transferts.

## Gains/revenu d'emploi

Sont inclus autant les gains/revenus d'emploi découlant d'un travail salarié (salaires et traitements) que ceux provenant d'un travail autonome.

## Traitements, salaires et commissions

Gains/revenu d'emploi bruts provenant de tous les emplois occupés à titre d'employé, avant les déductions salariales telles que l'impôt sur le revenu, les primes d'assurance-emploi, les cotisations aux régimes de pension, etc. Les traitements et salaires comprennent les gains des propriétaires d'entreprises constituées en société, même si certaines sommes sont déclarées à titre de revenu de placements. Sont aussi inclus dans les salaires et traitements le revenu de commissions versées aux commis vendeurs ainsi que le salaire occasionnel gagné en gardant des enfants, en livrant des journaux, en faisant le ménage, etc. La rémunération des heures supplémentaires est aussi incluse.

Comme le personnel militaire vivant dans des casernes n'a jamais fait partie et ne fait toujours pas partie de la population cible de l'EDTR, leurs salaires et traitements ne sont pas inclus.

## Revenu d'emploi autonome

Revenu net provenant d'un emploi autonome (à son compte, à titre d'associé dans une société non constituée ou de professionnel indépendant), c'est-à-dire après déduction des dépenses. Les montants négatifs (pertes) sont inclus. Cette mesure comprend le revenu provenant de l'hébergement de chambreurs et de pensionnaires; les paiements pour chambres et pensions versées par des personnes apparentées sont toutefois exclus. En raison des diverses inclusions, le fait de déclarer un revenu provenant d'un emploi autonome ne signifie pas nécessairement que le déclarant a bel et bien occupé un emploi.

Le revenu d'un emploi autonome se décompose en deux éléments : le revenu d'un emploi autonome agricole et le revenu d'un emploi autonome non agricole. Les personnes qui exploitent leur propre ferme ou une ferme louée, que ce soit à leur compte ou à titre d'associés, doivent déclarer le revenu d'un emploi autonome agricole. Ce revenu inclut toutes les rentrées de fonds découlant de la vente de produits agricoles ainsi que les paiements d'assistance ou d'appoint de l'état. Sont exclus les revenus en nature.

## Revenu de placements

Sont compris dans cette source de revenu les intérêts perçus sur les obligations, les dépôts et les certificats d'épargne de source canadienne ou étrangère, les dividendes découlant d'actions de sociétés canadiennes ou étrangères, les dividendes en espèces provenant de polices d'assurance, le revenu de location net provenant de l'immobilier ou d'exploitations agricoles, l'intérêt sur les prêts et les hypothèques, le revenu normal provenant d'une succession ou d'un fonds en fiducie, ainsi que les autres revenus de placements. Les gains en capital réalisés sur la vente de biens ne sont pas comptés. Les montants négatifs sont également inclus.

## Pensions de retraite

Pensions de retraite de toute source privée – principalement d'un régime d'employeur. Les paiements peuvent prendre diverses formes : rentes, pensions de retraite ou versements d'un FERR (fonds enregistré de revenu de retraite). Les pensions de retraite ne comprennent pas les retraits d'un REER (régime enregistré d'épargne-retraite); cependant, ces retraits sont pris en compte lorsque cela est nécessaire pour estimer certains transferts gouvernementaux et impôts. Dans le cas des données provenant des dossiers administratifs, les sommes retirées d'un REER avant l'âge de 65 ans sont considérées comme des retraits d'un REER, tandis que les montants retirés d'un REER après l'âge de 65 ans sont assimilés à des pensions de retraite. Les pensions de retraite peuvent aussi être appelées revenu de retraite.

## Autre revenu

Tous les autres éléments du revenu du marché non inclus ailleurs, notamment les pensions alimentaires. La couverture des autres éléments dépend, jusqu'à un certain point à tout le moins, de la méthode de collecte des données sur le revenu (dossiers administratifs de l'impôt sur le revenu ou interviews). Ces éléments, inclus à la ligne 130 de la déclaration de revenus T1, sont bien couverts. Parmi eux figurent, entre autres, les allocations de retraite (indemnités de départ/cessation d'emploi), les bourses d'études, les paiements forfaitaires d'un régime de pension ou de participation différée aux bénéficiaires reçus au moment du retrait du régime, la part imposable des prestations de décès autres que celles du RPC ou du RRQ, ainsi que les prestations supplémentaires d'assurance-emploi non comprises dans les salaires et traitements.

## Transferts gouvernementaux

Tous les transferts directs faits aux particuliers et aux familles par les administrations fédérale, provinciales et municipales. Voir le tableau « Classification des sources de revenu » pour la liste des transferts gouvernementaux désignés séparément au cours de la dernière année de référence. À noter que beaucoup d'éléments du régime fiscal ont rapport à divers volets de la politique sociale mais ne constituent pas à proprement parler des transferts gouvernementaux. Le régime fiscal recourt à des déductions et à des crédits d'impôt non remboursables, par exemple, pour réduire le montant de l'impôt à payer, sans fournir un revenu direct.

## Prestations fiscales pour enfants

Instituées en 1993, les prestations fiscales pour enfants remplacent deux anciens programmes fédéraux, soient les allocations familiales et le crédit d'impôt pour enfants. Depuis, plusieurs programmes provinciaux et territoriaux ont vu le jour, en plus des allocations familiales du Québec qui existaient déjà avant 1993. Pour être admissible, une personne doit avoir la responsabilité première de veiller aux besoins et à l'éducation d'un ou de plusieurs enfants de moins de 18 ans. La plupart des prestations sont calculées en fixant un montant maximum par famille ou par enfant et en réduisant cette somme selon un certain pourcentage du revenu net de la famille.

Les programmes incluent explicitement dans les données sont la prestation de base fédérale, le supplément de la prestation nationale pour enfants (également appelée la prestation fiscale canadienne pour enfants, en vigueur depuis 1998), la prestation pour enfants de Terre-Neuve-et-Labrador (en vigueur depuis 1999), la

prestation pour enfants de la Nouvelle-Écosse (en vigueur depuis 1998), la prestation fiscale pour enfants du Nouveau-Brunswick (en vigueur depuis 1997), le supplément de revenu gagné du Nouveau-Brunswick (en vigueur depuis 1997), l'allocation familiale du Québec (en vigueur depuis 1981), l'allocation à la naissance du Québec (en vigueur depuis 1998), le supplément pour frais garde d'enfants à l'intention des familles travailleuses (en vigueur depuis 1998), la prestation pour enfants de la Saskatchewan (en vigueur depuis 1998), le crédit d'impôt à l'emploi familial de l'Alberta (en vigueur depuis 1997), la prestation familiale de la Colombie-Britannique (en vigueur depuis 1996), et la prestation au revenu gagné de la Colombie-Britannique (en vigueur depuis 1998).

### **Prestations de la Sécurité de la vieillesse (SV)**

La prestation de la Sécurité de la vieillesse (SV) est versée aux résidents du Canada âgés de 65 ans ou plus. Les prestataires de la SV dont le revenu est faible ou nul peuvent aussi recevoir le Supplément de revenu garanti (SRG) fédéral, tandis que leurs conjoints âgés de 60 à 64 ans (et qui ne sont pas encore admissibles eux-mêmes à la prestation de la SV ou au SRG) touchent l'Allocation au conjoint.

### **Prestations du Régime de pensions du Canada (RPC) et du Régime de rentes du Québec (RRQ)**

Le RPC et le RRQ sont des régimes d'assurance sociale contributifs obligatoires qui constituent une source de revenu de retraite et qui protègent les travailleurs et leur famille en cas de perte de revenu causée par l'invalidité ou le décès.

### **Prestations d'assurance-emploi**

L'assurance-emploi est un programme fédéral comportant les prestations suivantes : prestations ordinaires d'assurance-emploi, prestations de maladie, prestations de maternité ou parentales et prestations destinées aux personnes qui suivent des cours de formation reconnus ou qui participent à des programmes de création d'emplois ou de partage de poste. Pour être admissible, le prestataire ne doit plus toucher de revenu d'emploi et doit avoir accumulé un nombre minimal de semaines ou d'heures d'emploi assurables au cours de la période précédente.

### **Assistance sociale**

Englobe de nombreux suppléments de revenu provinciaux et municipaux destinés aux particuliers et aux familles. Ces suppléments sont habituellement accordés dans les cas où on ne peut faire appel à aucune autre source d'aide publique.

### **Indemnités pour accidents du travail**

Ce programme vise à protéger tous les travailleurs à temps plein ou à temps partiel contre la perte de salaire causée par un accident du travail ou une maladie professionnelle et à les aider à acquitter les frais médicaux et autres.

### **Crédit pour taxe sur les produits et services/taxe de vente harmonisée**

Institué en 1990 en même temps que la taxe sur les produits et services, ce crédit vise à compenser la TPS/TVH que paient les familles et personnes à faible revenu. En Nouvelle-Écosse, au Nouveau-Brunswick et à Terre-Neuve-et-Labrador, il est appelé le crédit pour taxe de vente harmonisée car son administration est fusionnée avec la taxe de vente provinciale. L'allocation des frais de chauffage de 2001 est également incluse.

### **Crédits d'impôt provinciaux/territoriaux**

Tous les crédits d'impôt remboursables, sauf les crédits d'impôt pour enfants (ces derniers étant inclus avec les prestations fiscales pour enfants). Certains de ces crédits sont destinés à aider les familles et personnes à

faible revenu à payer les taxes foncières, les taxes pour l'éducation, le loyer et les frais de subsistance, etc. Sont inclus les crédits pour taxe de vente tels que le Crédit pour taxe de vente du Québec et le Crédit pour TVH de Terre-Neuve-et-Labrador. L'abattement du Québec, bien que remboursable, n'est pas inclus dans les crédits d'impôt provinciaux mais plutôt dans l'impôt sur le revenu.

### **Autres transferts gouvernementaux**

Transferts gouvernementaux non inclus ailleurs. Il s'agit principalement de tous les autres transferts non imposables. Aux fins de l'EDTR, ces montants sont inclus dans « Autre revenu », en raison notamment de la faible couverture, en vertu du régime fiscal, de tout transfert non imposé. Dans les interviews, il se peut qu'il y ait sous-déclaration de ces transferts, pour lesquels les données sont recueillies au moyen d'une question ouverte. Néanmoins, les types de transfert qui relèvent de cette rubrique sont les suivants : les paiements au titre des programmes de formation non déclarés ailleurs, la pension d'ancien combattant, les pensions destinées aux aveugles et aux personnes handicapées, les paiements reçus de façon régulière des régimes provinciaux d'assurance-automobile (sauf les paiements forfaitaires) et les prestations destinées aux employés de l'industrie des pêches.

### **Revenu total**

Revenu de toute provenance (y compris les transferts gouvernementaux) avant déduction des impôts fédéral et provincial. Le revenu total est aussi appelé revenu avant impôt (mais après transferts). Toutes les sources de revenu sont classées dans deux catégories : revenu du marché et transferts gouvernementaux.

### **Impôt sur le revenu**

Somme des impôts fédéral et provincial sur le revenu des particuliers (dus) pour l'année d'imposition. Sont inclus l'impôt sur le revenu, l'impôt sur les gains en capital et l'impôt sur les retraits d'un REER, une fois pris en compte les exemptions, les déductions, les crédits d'impôt non remboursables et l'abattement du Québec remboursable. Dans le cadre de l'EDTR, les données sont puisées à même les dossiers administratifs ou estimées à partir de données globales provenant des dossiers administratifs; on obtient de cette façon de meilleurs résultats que lorsqu'on procède à des interviews.

### **Revenu après impôt**

Revenu total, y compris les transferts gouvernementaux, moins l'impôt sur le revenu. Quelques transferts gouvernementaux des sections précédentes ne sont pas imposables et sont alloués à un seul membre de la famille en fonction de l'âge, du revenu et du sexe. Ceci inclut l'assistance sociale, les prestations fiscales pour enfants et les prestations pour personnes âgées. Au moment de l'analyse des données au niveau de la personne, prière de se souvenir que ces transferts ne sont pas répartis au prorata entre les membres de la famille.

## **Famille**

### **Logement**

D'une façon générale, un logement est un ensemble de pièces d'habitation. Un logement privé est un ensemble distinct de pièces d'habitation ayant une entrée privée. Un logement collectif peut être à caractère institutionnel, communautaire ou commercial. Parmi les différents types de logements collectifs, seuls les logements à caractère communautaire sont visés dans l'EDTR.

## **Ménage**

Un ménage est constitué d'une personne ou d'un groupe de personnes vivant dans un même logement. L'EDTR définit ménage et famille en fonction des modalités d'habitation au 31 décembre de l'année de référence. Le statut de résident du Canada est établi en fonction de ces mêmes dates.

## **Adulte**

L'EDTR définit un adulte comme étant une personne de 16 ans ou plus au 31 décembre de l'année de référence.

## **Revenu de la famille**

Le revenu de la famille se compose de l'ensemble des revenus des adultes de la famille, selon les définitions susmentionnées. De même, le revenu du ménage se compose de l'ensemble des revenus de tous les adultes du ménage. L'appartenance à une famille ou à un ménage est définie à un point particulier dans le temps, tandis que le calcul du revenu est fondé sur l'année civile complète. Les membres ou « la composition » de la famille peuvent avoir changé durant l'année de référence, mais aucun ajustement n'est fait au revenu de la famille pour tenir compte de tels changements.

## **Type de familles économiques**

Le type de familles économiques inclut les familles économiques et les personnes seules. Une famille économique est constituée d'un groupe de deux personnes ou plus qui partagent un même logement et qui sont apparentées par le sang, par alliance ou par adoption ou qui vivent en union libre. Une personne seule est une personne qui vit seule ou avec d'autres personnes avec lesquelles elle n'a aucun lien de parenté, par exemple un colocataire ou un pensionnaire.

## **Type de familles de recensement**

Le type de familles de recensement inclut les familles de recensement et les personnes hors de la famille de recensement. La famille de recensement correspond à ce qui est couramment appelé la famille nucléaire ou famille immédiate. D'une façon générale, elle se compose d'un époux et d'une épouse (un couple marié) ou d'un couple vivant en union libre avec ou sans enfants, ou de l'un ou l'autre des parents avec un ou plusieurs enfants. De plus, un enfant de la famille de recensement ne doit pas vivre avec son conjoint ou avec un ou plusieurs de ses enfants dans ce même ménage. Un enfant dans une famille de recensement doit avoir moins de 25 ans et doit faire partie d'une relation parent-enfant (les liens de garde légale tels que tante ou oncle ne suffisent pas).

Une personne hors de la famille de recensement peut être une personne vivant seule, vivant avec des personnes non apparentées, ou vivant avec des personnes apparentées mais sans être unie par des liens conjugaux ou par des liens de parent-enfant (y compris des liens de tutelle).

Par définition, toutes les personnes qui sont membres d'une famille de recensement sont également membres de la même famille économique.

Pour plus d'information concernant les regroupements de ce type de famille, voir la section « Classification des types de famille ».

## **Soutien économique principal**

Cette caractéristique est importante pour la dérivation des types de familles détaillés (voir « Classification des types de famille »). Dans chaque ménage et dans chaque famille, la personne qualifiée de soutien économique principal est celle dont le revenu avant impôt est le plus élevé, sauf dans un cas : un enfant qui vit dans la même famille de



recensement que son ou ses parent(s) ne peut être désigné comme soutien économique principal de la famille de recensement (cette exception ne s'applique pas aux familles économiques).

Dans le cas des personnes dont le revenu total avant impôt est une valeur négative, la valeur absolue du revenu s'applique, pour refléter le fait qu'une telle valeur négative découle habituellement de pertes encourues sur le marché qui ne sont pas censées se reproduire. Dans les rares cas où deux personnes touchent exactement le même revenu, l'aîné devient le soutien économique principal.

### Classification des familles

L'EDTR utilise le soutien économique principal pour classer les familles.

#### Tableau B Classification des types de familles

<p><b>Familles économiques (ou familles de recensement), deux personnes ou plus</b></p> <p>Familles de personnes âgées</p> <ul style="list-style-type: none"> <li>Couples mariés de personnes âgées</li> <li>Autres familles de personnes âgées</li> </ul> <p>Familles autres que de personnes âgées</p> <ul style="list-style-type: none"> <li>Couples mariés <ul style="list-style-type: none"> <li>Aucune personne gagnant un revenu d'emploi</li> <li>Une personne gagnant un revenu d'emploi</li> <li>Deux personnes gagnant un revenu d'emploi</li> </ul> </li> <li>Familles biparentales avec enfants <ul style="list-style-type: none"> <li>Aucune personne gagnant un revenu d'emploi</li> <li>Une personne gagnant un revenu d'emploi</li> <li>Deux personnes gagnant un revenu d'emploi</li> <li>Trois personnes ou plus gagnant un revenu d'emploi</li> </ul> </li> <li>Couples mariés avec d'autres personnes apparentées</li> <li>Familles monoparentales <ul style="list-style-type: none"> <li>Familles monoparentales, homme à leur tête</li> <li>Familles monoparentales, femme à leur tête <ul style="list-style-type: none"> <li>Aucune personne gagnant un revenu d'emploi</li> <li>Une personne gagnant un revenu d'emploi</li> <li>Deux personnes ou plus gagnant un revenu d'emploi</li> </ul> </li> </ul> </li> <li>Autres familles (autres que de personnes âgées)</li> </ul> <p><b>Personnes seules (ou personne ne faisant pas partie d'une familles de recensement)</b></p> <ul style="list-style-type: none"> <li>Personnes âgées, hommes <ul style="list-style-type: none"> <li>Ne gagnant pas un revenu d'emploi</li> <li>Gagnant un revenu d'emploi</li> </ul> </li> <li>Personnes âgées, femmes <ul style="list-style-type: none"> <li>Ne gagnant pas un revenu d'emploi</li> <li>Gagnant un revenu d'emploi</li> </ul> </li> <li>Autres que personnes âgées, hommes <ul style="list-style-type: none"> <li>Ne gagnant pas un revenu d'emploi</li> <li>Gagnant un revenu d'emploi</li> </ul> </li> <li>Autres que personnes âgées, femmes <ul style="list-style-type: none"> <li>Ne gagnant pas un revenu d'emploi</li> <li>Gagnant un revenu d'emploi</li> </ul> </li> </ul>
---

### Famille de personnes âgées

Le soutien économique principal est âgé de 65 ans ou plus.

### **Famille autre que de personnes âgées**

Le soutien économique principal est âgé de moins de 65 ans.

### **Couples mariés/conjoints**

Les couples mariés, y compris les couples légalement mariés, les personnes vivant en union libre et les couples du même sexe, où le soutien économique principal est l'une des deux personnes qui forment le couple marié.

### **Enfants**

Le ou les enfants (naturels, par adoption, par alliance ou en foyer nourricier) du soutien économique principal âgés de moins de 18 ans. D'autres personnes apparentées peuvent aussi faire partie de la famille.

### **Famille monoparentale**

La famille qui comprend au moins un enfant selon la définition ci-dessus. Les familles dont le parent est âgé de 65 ans ou plus sont exclues.

### **Personne apparentée**

Personne apparentée au soutien économique principal, par le sang, par alliance ou par adoption ou qui vit en union libre avec cette personne.

### **Autre personne apparentée**

Une ou plusieurs personnes de la famille économique qui n'est ni le soutien économique principal ni son conjoint ni un de ses enfants âgés de moins de 18 ans.

## **Concepts analytiques**

### **Dollars courants et dollars constants**

On entend par « dollars courants » la valeur d'une monnaie à la période courante. L'expression « dollars constants » renvoie aux dollars de plusieurs années exprimés selon leur valeur (« pouvoir d'achat ») au cours d'une année, appelée l'année de base. On effectue ce genre d'ajustement en vue d'éliminer les effets des changements de prix généraux.

Les dollars courants sont convertis en dollars constants au moyen d'un indice de fluctuations des prix. L'indice dont on se sert le plus souvent pour le revenu des ménages ou le revenu familial, à condition qu'aucune utilisation spécifique du revenu ne soit précisée, est l'Indice des prix à la consommation (IPC), qui reflète les habitudes de dépenses moyennes des consommateurs au Canada.

Le tableau suivant présente les taux annuels de l'Indice des prix à la consommation. Si vous voulez convertir les dollars courants de n'importe quelle année en dollars constants, vous devez les diviser par l'indice de l'année en question et les multiplier par l'indice de l'année de base que vous avez choisie (n'oubliez pas que le numérateur renferme la valeur de l'indice de l'année à laquelle vous voulez convertir les dollars courants). Par exemple, selon l'indice, la somme de 10 000 \$ en 1997 correspondrait à la somme de 10 548 \$ en dollars constants de 2000 ( $10\,000 \$ \times 113,5/107,6 = 10\,548 \$$ ).

**Tableau explicatif 1****Indices des prix à la consommation, taux annuels, 1992=100**

Année	1982	1983	1984	1985	1986	1987	1988	1989	1990	1991	1992	1993	1994
Taux annuels	65,3	69,1	72,1	75,0	78,1	81,5	84,8	89,0	93,3	98,5	100,0	101,8	102,0
		1995	1996	1997	1998	1999	2000	2001	2002	2003	2004	2005	
		104,2	105,9	107,6	108,6	110,5	113,5	116,4	119,0	122,3	124,6	127,3	

**Soutien économique/bénéficiaire d'un revenu**

Le soutien économique est une personne qui a touché un revenu d'un emploi (salaires et traitements) ou d'un travail autonome durant l'année de référence. On entend habituellement par bénéficiaire d'un revenu une personne qui a reçu un revenu positif (ou négatif) de tous genres.

**Revenu moyen**

Le revenu moyen est calculé comme le revenu total ou « global » divisé par le nombre d'unités de la population. Il permet de suivre facilement la tendance du revenu global tout en apportant les corrections qui s'imposent compte tenu des changements de la taille de la population.

L'utilisation du revenu moyen à des fins d'analyse comporte deux inconvénients. D'abord, comme le revenu de tout le monde est calculé, la moyenne est sensible aux valeurs extrêmes : des valeurs inhabituelles de revenus élevés auront un impact majeur sur l'estimation du revenu moyen, tandis que des valeurs inhabituelles de faibles revenus, c'est-à-dire des valeurs hautement négatives, le feront baisser. (Voir aussi Bénéficiaires et non-bénéficiaires et Valeurs négatives.) Puis, cela ne donne aucune indication sur la répartition du revenu dans de la population. À ce propos, on peut utiliser des mesures telles que les percentiles ou les coefficients de Gini.

**Bénéficiaires et non-bénéficiaires (valeurs nulles)**

Pour chaque tableau indiquant des revenus moyens, on doit s'interroger si les non-bénéficiaires de ce genre de revenu sont inclus ou exclus de la population. Dans le cas du revenu familial total, il importe peu d'inclure ou d'exclure les unités dont le revenu est zéro car très peu de familles ne disposent d'aucun revenu. Cependant, pour ce qui est du montant moyen des gains tirés d'un travail autonome, la valeur ne sera pas du tout la même si l'on inclut les personnes qui n'étaient pas travailleurs autonomes.

**Valeurs négatives**

Les sommes négatives déclarées comme revenu peuvent provenir de deux sources : les pertes nettes découlant d'un travail autonome (les dépenses excèdent les recettes) ou les pertes nettes sur placements (les pertes excèdent les gains). Comme pour les valeurs nulles, les valeurs négatives peuvent considérablement influencer sur les résultats. En général, dans les tableaux de revenu publiés, on traite les valeurs négatives comme les valeurs positives. Il y a toutefois quelques exceptions : pour le calcul des coefficients de Gini et l'écart de faible revenu, les valeurs négatives sont converties à zéro, et dans le calcul du principal soutien économique d'une famille ou d'un ménage, on retient plutôt la valeur absolue (voir Soutien économique principal).

## Quintiles et déciles

Les quintiles et déciles de revenu constituent une façon appropriée de catégoriser les unités d'une population donnée du revenu inférieur au revenu supérieur dans le but de tirer des conclusions sur la situation relative des gens qui se situent en bas ou au milieu de l'échelle. Plutôt que d'utiliser des tranches de revenu fixes, comme c'est le cas dans une répartition typique de revenu, c'est la taille de chaque groupe de population qui reste fixe.

D'abord, toutes les unités de la population, qu'il s'agisse de personnes ou de familles, sont classées de la plus faible à la plus élevée selon la valeur de leur revenu d'un type particulier, comme le revenu après impôt. Puis, la population est divisée en cinq groupes comprenant un nombre égal d'unités, appelées les quintiles. De manière analogue, le fait de diviser la population selon le revenu en 10 groupes – chaque groupe comprenant le même nombre d'unités – produit des déciles.

La plupart des analyses doivent porter sur les gens appartenant à différents quintiles (ou déciles) au sein d'une distribution de la population. On doit être prudent quand on fait des comparaisons entre des quintiles (ou déciles) qui proviennent de différentes distributions, parce qu'on doit s'attendre à ce que cela change à la fois les tranches de revenu représentées par chaque quintile (ou décile) et les personnes qui composent chaque quintile (ou décile). Si on utilise des concepts différents relatifs au classement des unités de la population du revenu, ceci pourrait avoir une incidence importante sur les résultats.

## Revenu médian

Le revenu médian est la valeur selon laquelle la moitié des unités de la population ont des revenus inférieurs et l'autre moitié, des revenus supérieurs. Pour calculer la valeur médiane du revenu, les unités sont classées de la plus faible à la plus élevée selon leur revenu et séparées en deux groupes de même taille. La valeur qui sépare ces groupes est le revenu médian. Elle correspond au 50<sup>ième</sup> centile.

Parce que le revenu médian correspond exactement au milieu de la distribution de revenu, il n'est pas, contrairement à la moyenne, touché par les valeurs de revenu extrêmes. En ce sens la médiane est utile, car elle permet de minimiser l'effet de valeurs élevées de manière inhabituelle qui sont attribuées à relativement très peu de personnes.

Comme les distributions de revenu sont en général asymétriques vers la gauche – autrement dit, concentrées dans la partie inférieure de l'échelle – le revenu médian est habituellement inférieur au revenu moyen.

## Taux implicite des transferts gouvernementaux ou impôts

Le taux implicite des transferts ou des impôts, selon le cas, permet de montrer l'importance relative des transferts reçus ou des impôts payés à l'égard de personnes ou de familles différentes. Ce concept est semblable au taux effectif d'imposition, mais pas identique. Pour une personne ou une famille donnée, le taux effectif est le montant des transferts ou des impôts exprimés en pourcentage de leur revenu, habituellement le revenu du marché, le revenu total ou le revenu après impôt. Le taux implicite pour une population donnée est le montant des transferts/impôts en moyenne (ou agrégé) exprimé en pourcentage de leur revenu moyen (ou agrégé).

## Ajustement pour la taille de la famille (échelle d'équivalence)

Quand on compare les revenus familiaux pour étudier des éléments comme le revenu adéquat ou le statut socio-économique, on tient souvent compte de la taille et de la composition de la famille. Fondamentalement, il ne suffit pas de connaître la somme déclarée comme revenu pour avoir un portrait du bien-être économique d'une famille; il faut aussi connaître le nombre de personnes qui la compose. On a analysé le revenu familial à partir de deux approches. La première consiste à produire des données selon le genre d'unités familiales détaillées, de sorte qu'au sein d'un genre d'unités familiales données, les différences dans la taille de la famille ne sont pas significatives. De fait, de nombreuses mesures du revenu ont été recoupées selon le genre d'unités familiales détaillées dans les tableaux publiés. Il existe une autre façon de tenir compte de la taille et de la composition de la famille; il s'agit d'appliquer un facteur d'ajustement au montant du revenu.

La méthode la plus simple est d'utiliser le revenu par habitant, c'est-à-dire, de diviser le revenu familial par la taille de la famille. Le revenu par habitant a toutefois des limites : il a tendance à sous-estimer le bien-être économique des grandes familles comparativement à celui des petites familles. Il en est ainsi parce que le revenu par habitant suppose que les coûts de la vie sont les mêmes pour chaque membre de la famille, alors que certains coûts, principalement ceux liés au logement, diminuent proportionnellement selon la taille de la famille (ils peuvent aussi être moins élevés pour les enfants que pour les adultes). Par exemple, on peut soutenir que les frais de logement pour un couple d'adultes mariés sans enfants ne sont pas supérieurs à ceux d'un adulte vivant seul.

Pour tenir compte de telles économies d'échelle, on se sert fréquemment d'une « échelle d'équivalence » qui permet d'ajuster le revenu familial. Plutôt que de supposer implicitement des coûts égaux pour les autres membres de la famille, comme c'est le cas selon l'approche du revenu par habitant, l'échelle d'équivalence constitue un ensemble de facteurs décroissants attribués au premier membre, au deuxième membre, etc. Le montant du revenu rajusté pour la famille est calculé en divisant la valeur du revenu par la somme des facteurs attribués à chaque membre.

Il n'y a pas d'échelle d'équivalence unique au Canada. Celle dont on se sert dans les tableaux de revenu publiés et dans des concepts comme la mesure de faible revenu (MFR) a toutefois atteint un degré d'acceptation élevé. Dans cette échelle d'équivalence, les facteurs sont les suivants :

- la personne la plus âgée de la famille reçoit un facteur de 1,0;
- la personne suivante en âge reçoit un facteur de 0,4;
- tous les autres membres de la famille âgés de 16 ans et plus reçoivent chacun un facteur de 0,4; et
- tous les autres membres de la famille de moins de 16 ans reçoivent un facteur de 0,3.

D'autres échelles d'équivalence sont :

L'échelle de l'Organisation de coopération et de développement économiques (OCDE)

- la personne la plus âgée de la famille reçoit un facteur de 1,0;
- tous les autres membres de la famille âgés de 15 ans et plus reçoivent chacun un facteur de 0,5; et
- tous les autres membres de la famille de moins de 15 ans reçoivent un facteur de 0,3.

La racine carrée de la taille de la famille (cette échelle d'équivalence est très proche de celle de la MFR, notamment chez les familles comptant jusqu'à 6 personnes).

### **Coefficient de Gini**

Avec le coefficient de Gini, tel qu'il s'applique aux revenus, on estime la mesure du degré d'inégalité dans une distribution de revenus. Les coefficients de Gini sont publiés pour diverses mesures de revenu comme le revenu du marché, le revenu total et le revenu après impôt, et servent à comparer l'uniformité de la répartition du revenu entre différentes mesures du revenu au sein de diverses populations ou au sein de la même population au fil du temps.

Les valeurs du coefficient de Gini varient entre 0 et 1. Une valeur de zéro indique que le revenu est également divisé entre les membres de la population : toutes les unités recevant exactement le même montant de revenu. Par contre, un coefficient de Gini de 1 dénote une distribution parfaitement inégale au sein de laquelle une unité possède l'ensemble du revenu de l'économie. Une diminution de la valeur du coefficient de Gini peut, dans une large mesure, être interprétée comme une diminution de l'inégalité, et vice versa. D'une façon simple et approximative, mentionnons qu'à partir des données de l'EDTR à l'échelle du Canada, une différence de 0,01 ou plus entre deux coefficients de Gini est considérée statistiquement significative.

## Faible revenu

### Les seuils de faible revenu (SFR)

Les seuils de faible revenu (SFR) sont établis à partir des données de l'Enquête sur les dépenses des familles, rebaptisée l'Enquête sur les dépenses des ménages. Ces seuils indiquent à quel niveau de revenu une famille peut se trouver dans le besoin parce qu'elle doit consacrer une plus grande partie de son revenu à l'achat de nécessités que la famille moyenne de taille similaire. De façon plus particulière, le seuil est défini comme étant le revenu en deçà duquel une famille est susceptible de dépenser 20 points de pourcentage de plus de son revenu pour la nourriture, le logement et l'habillement que la famille moyenne. Il existe des seuils distincts pour sept tailles de famille – de la personne vivant seule aux familles comptant sept membres ou plus – ainsi que pour cinq tailles de région de résidence – des régions rurales aux régions urbaines comptant une population supérieure à 500 000 habitants.

La première étape dans la production d'une série de seuils de faible revenu consiste à calculer la proportion du revenu qu'une famille consacre en moyenne à la nourriture, au logement et à l'habillement. L'Enquête sur les dépenses des familles de 1992 a révélé que, en moyenne, les familles dépensent 44 % de leur revenu après impôt (et 35 % de leur revenu total « avant impôt ») pour l'achat de ces nécessités. Ensuite, on ajoute 20 points de pourcentage, ce qui donne 64 % du revenu après impôt. Ce calcul est effectué à partir de l'hypothèse qu'une famille qui dépense plus que cette proportion de son revenu pour l'achat de nécessités se trouve en plus mauvaise posture que la moyenne des familles. La dernière étape consiste à examiner la répartition du revenu selon les dépenses et à déterminer, au moyen d'une droite de régression, le niveau de revenu à partir duquel une famille a tendance à dépenser 20 points de pourcentage de plus que la moyenne pour l'achat de nécessités comme la nourriture, le logement et l'habillement.

### Changement d'année de base et indexation des SFR

Au fil du temps, les familles canadiennes ont consacré un pourcentage plus faible de leur revenu aux nécessités de l'alimentation, du logement et de l'habillement. Le rapport qui existe entre le revenu et les dépenses des familles correspond à un point particulier dans le temps, c'est-à-dire l'année de l'enquête sur les dépenses qui est utilisée pour calculer les seuils. Cette année particulière est désignée comme année de base pour l'ensemble des seuils en question.

Après avoir calculé les SFR de l'année de base, on obtient les seuils pour d'autres années en appliquant le taux d'inflation de l'indice des prix à la consommation (IPC) correspondant aux autres années aux seuils de l'année de base, c'est-à-dire que l'on indexe les SFR.

### Le taux de faible revenu et l'écart de faible revenu

Pour déterminer si une personne (ou une famille) est à faible revenu, on compare le SFR approprié (selon la taille de la famille et de la communauté) au revenu de la famille économique de la personne. Si le revenu de la famille économique est inférieur au seuil de faible revenu, cela veut dire que tous les membres de cette famille sont à faible revenu. Autrement dit, l'expression « personnes à faible revenu » devrait être interprétée comme désignant les personnes faisant partie d'une famille à faible revenu, y compris les personnes vivant seules dont le revenu tombe sous le seuil de faible revenu. De la même façon, par « enfants à faible revenu », on entend les enfants qui vivent dans des familles à faible revenu. Dans l'ensemble, le taux de faible revenu des personnes peut être calculé comme correspondant au nombre de personnes à faible revenu divisé par la population totale. On peut faire le même calcul pour les familles et les divers sous-groupes de la population; par exemple, des taux de faible revenu selon l'âge, le sexe, la province ou le type de famille.

L'écart de faible revenu le montant correspondant à la différence entre le revenu de la famille et le seuil de faible revenu pertinent. Par exemple, une famille ayant un revenu de 15 000 \$ et dont le seuil de faible revenu pertinent est de 20 000 \$ aurait un écart de faible revenu de 5 000 \$. En termes de pourcentage, il s'agit d'un écart de 25 %. L'écart moyen pour une population donnée, que ce soit en termes de dollars ou de pourcentage, est la moyenne

de ces valeurs telle qu'elle est calculée pour chaque unité. Pour les fins de calcul de cet écart, les revenus négatifs sont traités comme étant nuls.

### Utilisation des SFR après impôt et avant impôt

Statistique Canada produit deux séries de seuils de faible revenu et les taux correspondants : ceux fondés sur le revenu total (c'est-à-dire le revenu incluant les transferts gouvernementaux, avant la déduction de l'impôt sur le revenu) et ceux fondés sur le revenu après impôt. La dérivation de chaque série de seuils est effectuée de façon indépendante. Il n'y a pas de relation simple, comme le montant moyen d'impôts payables, qui distingue les deux niveaux.

Même si les deux séries de seuils de faible revenu continuent d'être disponibles, Statistique Canada préfère utiliser les seuils après impôt. Les taux de faible revenu calculés avant impôt ne reflètent qu'en partie l'incidence totale de la redistribution découlant du système fiscal et de transferts du Canada. Il est donc logique que le nombre de personnes tombant sous ces seuils est toujours demeuré plus élevé sur une base avant impôt qu'après impôt.

### Les mesures de faible revenu (MFR)

Aux fins des comparaisons internationales, la MFR est la mesure de faible revenu la plus couramment utilisée. Contrairement aux seuils de faible revenu, qui sont calculés à partir d'une enquête sur les dépenses, puis comparés à une enquête sur le revenu, les MFR sont calculées et appliquées à partir d'une seule et unique enquête sur le revenu. La mesure de faible revenu (MFR) est un pourcentage fixe (50 %) du revenu familial médian « ajusté », ce dernier terme traduisant la prise en compte des besoins familiaux. Voir le paragraphe Ajustement pour la taille de la famille (échelle d'équivalence) pour de plus amples renseignements.

Les MFR sont calculées trois fois; à partir du revenu du marché, du revenu avant impôt et du revenu après impôt. Elles n'ont pas à être mises à jour au moyen d'un indice de l'inflation, parce qu'elles sont calculées à partir d'une enquête annuelle sur le revenu des familles.

### Mesure fondée sur un panier de consommation (MPC)

Le ministère du Développement social du Canada (anciennement connu sous le nom du ministère des ressources humaines du Canada) a travaillé en collaboration avec les ministères des services sociaux des provinces et des territoires à pour établir une « mesure fondée sur un panier de consommation » (MPC). Cette approche vise à établir le coût d'un panier de consommation de biens et de services nécessaires comprenant notamment la nourriture, le logement, l'habillement et le transport ainsi qu'un multiplicateur pour couvrir d'autres biens essentiels. Les résultats obtenus servent à définir les niveaux de revenu nécessaires pour couvrir le coût du panier de consommation.

Le même argument utilisé pour justifier l'utilisation des taux de faible revenu après impôt peut également servir à légitimer ce choix du revenu après impôt pour comparer les seuils établis à partir de la mesure fondée sur un panier de consommation. C'est-à-dire qu'une mesure du bien-être devrait tenir compte du montant réellement disponible pour les dépenses. La notion de revenu proposée à des fins de comparaison avec les seuils de la mesure fondée sur le panier de consommation va même plus loin que celle du revenu après impôt en déduisant également d'autres dépenses obligatoires telles les pensions alimentaires, les frais de garde d'enfants liés au travail et les cotisations de l'employé à des fonds de pension et à l'assurance-emploi.

Statistique Canada recueille certaines données qui sont nécessaires pour produire des taux basés sur la mesure fondée sur le panier de consommation du ministère du développement social du Canada.

### Comparaisons entre les données allant jusqu'à 1995 et celles depuis 1996

Depuis l'année de référence 1996, l'Enquête sur la dynamique du travail et du revenu (EDTR) a remplacé l'Enquête sur les finances des consommateurs (EFC) comme source officielle des données sur le revenu au Canada. Ainsi,



les données allant jusqu'à 1995 sont tirées de l'EFC (menée la dernière fois pour l'année de référence 1997), tandis que les données pour 1996 et depuis sont tirées de EDTR (qui a été introduite pour la première fois en 1993).

Pour diverses raisons, des enquêtes différentes donnent lieu à des estimations légèrement différentes pour un même thème. On s'est efforcé dans la mesure du possible de minimiser et de surveiller ces divergences entre les deux enquêtes sur le revenu, tout en apportant d'importantes améliorations aux procédures d'enquête. Avant de remplacer la série EFC par l'EDTR, on a mené une étude soignée des années de référence chevauchantes, en particulier les années 1996 et 1997, puisque l'échantillon de l'EDTR n'a trouvé sa taille intégrale qu'en 1996. Les résultats de l'étude sont présentés dans un document de recherche de la Division de la statistique du revenu, Comparaison des résultats de l'Enquête sur la dynamique du travail et du revenu (EDTR) et de l'Enquête sur les finances des consommateurs (EFC) 1993-1997 : mise à jour (75F002M). Tous les documents de recherche de la DSR sont disponibles gratuitement sur le site Internet de Statistique Canada ([www.statcan.ca](http://www.statcan.ca))

En résumé, on a constaté que les deux enquêtes disent essentiellement la même chose pour tous les principaux concepts de revenu. Il est néanmoins possible, pour des caractéristiques relativement détaillées, que les tendances des données indiquent un « bris » en raison du changement d'enquête. Un tel bris se présenterait probablement sous la forme d'un décalage visible vers le haut ou vers le bas dans une série de données entre 1995 et 1996. Elle correspondrait à un changement de données attribuable au fait que ce sont deux enquêtes ayant des échantillons et des méthodes différentes (telles que l'utilisation des fichiers d'impôt dans le cas de l'EDTR), plutôt qu'à un véritable changement de caractéristiques de la population. Les utilisateurs voudront bien prendre note des différences ci-dessous que l'on a pu observer entre les enquêtes et qui ont exercé une influence sur les tendances des données à des niveaux détaillés.

### **Meilleure couverture des montants de revenu peu importants**

Une amélioration notable qui est survenue sous l'effet des nouvelles techniques d'enquête intégrées à l'EDTR est une meilleure couverture des montants de revenu peu importants reçus par les répondants. On a pu observer dans des enquêtes par questionnaire que les répondants ont tendance à oublier des montants de revenu peu importants reçus dans le passé ou à ne pas en tenir compte. Cela entraîne une sous-estimation du revenu, en général, et il en résulte que de nombreuses personnes qui ont reçu un montant de revenu peu important déclarent plutôt une absence de revenu (on constate toutefois des différences selon que le concept de revenu comporte ou non les transferts gouvernementaux).

Le recours par l'EDTR à des fichiers administratifs d'impôt sur le revenu pour la majorité des répondants de l'échantillon entraîne une couverture appréciablement meilleure des montants de revenu non nuls, et suscite en général un nombre plus grand de bénéficiaires pour la plupart des types de revenu. Une autre technique utilisée pour l'EDTR qui a pu entraîner une amélioration de la couverture se rapporte au fait que, même pour des répondants qui déclarent un revenu dans le cadre d'une interview plutôt que des données d'impôt, il existe deux occasions de leur poser une question au sujet des sources de revenu, d'où la probabilité accrue de saisie d'un montant. Il en est ainsi parce que certains concepts de revenu sont abordés dans l'interview de janvier et couverts ensuite dans l'interview de mai; il est alors possible de rappeler aux répondants, au besoin, toute réponse positive donnée en janvier. Les types de revenu pour lesquels on a recours à ce genre « d'interview avec rétroinformation » sont les gains (tirés d'un emploi ou d'un travail indépendant), les prestations d'assurance-emploi, l'assistance sociale et les indemnités pour accidents du travail.

### **Types de famille détaillés**

Les « types de famille détaillés » standard publiés pour les familles économiques ont évolué sous un rapport. Dans l'EFC, ils sont obtenus en fonction du « chef de famille ». Dans l'EDTR, les mêmes catégories sont utilisées, mais en fonction du « soutien économique principal ». L'EDTR a complètement abandonné le concept de chef de famille, car il n'est guère pertinent dans un contexte moderne. Un genre quelconque de hiérarchie au sein d'une famille est cependant utile si l'on veut identifier de façon unique le type de famille, même si cela est assez arbitraire.



La modification des concepts de famille résultant de la transition de l'EFC à l'EDTR n'a pas influencé les données préparées pour l'ensemble des familles comportant deux personnes ou plus. Toutefois, pour certains types de famille détaillés, l'estimation du nombre de familles a subi une augmentation ou une diminution ponctuelle entre 1995 et 1996. Sans tirer des conclusions précises au sujet de l'effet net de ces changements, on peut constater ce qui suit.

Tout d'abord, tandis que la définition antérieure considérait toujours l'époux plutôt que l'épouse comme le chef de famille, le concept de soutien économique principal n'admet aucune distinction de sexe, et il est donc possible que l'épouse soit le soutien économique principal. En moyenne, les épouses sont plus jeunes que leur époux, du moins chez les couples plus âgés; le résultat a été un déplacement de familles de personnes âgées vers la catégorie des familles autres que de personnes âgées.

Deuxièmement, le concept de chef de famille accordait la préférence aux parents plutôt qu'à leurs enfants adultes et, en l'absence de liens époux-épouse ou parent-enfant dans la famille, la préférence était accordée aux membres plus âgés plutôt qu'aux plus jeunes. Désormais, les jeunes adultes ont de bien meilleures chances d'être le soutien économique principal qu'à l'époque des chefs de famille. Par conséquent, on observe une diminution appréciable du nombre d'« autres familles de personnes âgées » et de « couples mariés avec d'autres personnes apparentées », et une forte augmentation du nombre d'« autres familles autres que de personnes âgées ». (Voir à la section « Définitions relatives à la famille » la définition exacte des types de famille.)

## Comparaisons avec les éditions antérieures

Les données d'éditions différentes ne sont pas directement comparables. Chacune des éditions comprend quelques modifications appliquées aux données. Une des modifications qui se retrouvent à toutes les années est la conversion des montants en dollars en dollars constants de la dernière année de référence (Voir le paragraphe « Dollars courants versus dollars constants ».)

Périodiquement, on met à jour les poids pour rendre compte de l'existence de nouveaux repères démographiques issus d'un nouveau recensement. La plus récente révision historique pour les poids de l'EDTR ainsi que l'Enquête sur les finances des consommateurs s'est produite au moment de la diffusion des données pour 2003, alors que les projections démographiques découlant du Recensement de 2001 ont été incorporées.

Les améliorations des poids d'enquête dans le cadre des révisions historiques de 2000 et de 2003 faisaient l'objet d'un projet exhaustif à Statistique Canada, en vue d'améliorer les stratégies de pondération des principales enquêtes annuelles sur le revenu, les dépenses et la richesse. Les poids sont normalement ajustés à l'aide de points de repère démographiques selon la province, l'âge et le sexe. Depuis la révision des poids de 2000, les poids de l'EDTR et de l'EFC respectent également les repères démographiques selon la taille du ménage et la taille de la famille économique.

Depuis la révision de 2003, les poids de 1990 jusqu'à l'année courante incluent les ajustements basés sur le fichier annuel T4 de l'Agence de revenu du Canada (ARC), qui correspond à une compilation des états de la rémunération payée remplis par les employeurs. Pour plus de détails, voir le document de recherche gratuit, *Enquête sur la dynamique du travail et du revenu : révision historique de 2003*, Statistique Canada (link 75F0002M).

La révision historique de 2003 a été suivie par une révision mineur des poids pour 2003 seulement, coïncidant avec la diffusion des données pour 2004.

# Méthodologie

---

## Univers de l'enquête

L'EDTR est une enquête menée auprès des ménages. Elle couvre toutes les personnes au Canada, à l'exclusion des résidents du Yukon, des Territoires du Nord-Ouest et du Nunavut, des pensionnaires d'un établissement institutionnel et des personnes vivant dans des réserves indiennes ou dans les casernements militaires. Dans l'ensemble, ces exclusions représentent moins de 3 % de la population.

## L'échantillon

Les échantillons de l'EDTR sont sélectionnés à partir de l'Enquête sur la population active (EPA), une enquête mensuelle, ce qui fait qu'ils partagent le même plan de sondage que cette dernière. L'échantillon de l'EPA est prélevé à partir d'une base aréolaire et se fonde sur un plan stratifié à plusieurs degrés s'appuyant sur un échantillonnage probabiliste. L'échantillon total est composé de six échantillons indépendants, appelés groupes de renouvellement puisqu'un sixième de l'échantillon (soit un groupe de renouvellement) est remplacé tous les mois.

L'échantillon de l'EDTR est composé de deux panels. Chacun d'eux comprend deux groupes de renouvellement de l'EPA et couvre près de 17 000 ménages. Les membres d'un panel sont suivis pour une période de six années consécutives et un nouveau panel est introduit à tous les trois ans. Par conséquent, deux panels se chevauchent en tout temps.

## Pondération

L'estimation des caractéristiques de la population à partir d'une enquête repose sur l'hypothèse selon laquelle chaque unité échantillonnée représente, en plus d'elle-même, un certain nombre d'unités non échantillonnées dans la population. Un poids d'enquête de base joint à chaque enregistrement indique le nombre d'unités dans la population qui sont représentées par cette unité dans l'échantillon.

À chaque année de référence, l'EDTR produit deux ensembles de poids : un ensemble de poids qui est représentatif de la population initiale (l'aspect longitudinal) et un autre qui est représentatif de la population actuelle (l'aspect transversal). Pour la production de poids transversaux, l'EDTR combine deux échantillons indépendants et assigne une probabilité de sélection aux individus qui se sont joints à l'échantillon après la sélection de l'échantillon initial.

Deux types de correction s'appliquent alors aux poids d'enquête de base afin d'améliorer la fiabilité des estimations. Les poids de base sont d'abord augmentés pour tenir compte de la non-réponse. Puis, ceux-ci ajustés pour la non-réponse sont à nouveau ajustés pour que les estimations sur des caractéristiques démographiques pertinentes soient conformes aux agrégats provenant de sources autres que l'enquête.

Le premier ensemble de totaux utilisés par l'EDTR est basé sur les comptes de population à l'échelle provinciale estimés par la Division de la démographie de Statistique Canada selon l'âge et le sexe, la taille du ménage et la taille de la famille économique. Ces comptes de population annuels sont basés en grande partie sur les estimations provenant du recensement de la population.

Le deuxième ensemble de totaux provient de l'information des relevés T4 de l'Agence du revenu du Canada (ARC); il permet de s'assurer que la distribution pondérée du revenu (sur la base des salaires et traitements) dans l'ensemble de données correspond à celle de la population canadienne.

## Représentativité transversale

Chaque échantillon longitudinal ou « panel » dans l'EDTR est au départ un échantillon transversal représentatif de la population. Cependant, parce que la population réelle varie d'une année à l'autre alors que, par définition, l'échantillon longitudinal reste le même, l'échantillon doit être ajusté de manière à bien refléter les changements dans la composition de la population. On y parvient en ajoutant à l'échantillon toutes les nouvelles personnes qui vivent avec les premiers répondants (tout en les enlevant de nouveau à des périodes subséquentes, si elles quittent le ménage). Inversement, on attribue aux premiers répondants qui quittent la population cible (en déménageant à l'étranger, en étant institutionnalisés, etc.) un poids égal à zéro aux fins de l'échantillon transversal.

Ainsi, l'échantillon transversal, composé des premiers répondants toujours dans la population cible ainsi que les personnes cohabitant avec eux est pratiquement entièrement représentatif de la population à chaque période. Le groupe manquant est composé de personnes qui viennent tout juste de s'ajouter à la population cible et qui ne vivent pas avec quelqu'un qui faisait partie de la population cible au moment de la sélection du plus récent panel. Comme l'EDTR lance un nouveau panel tous les trois ans, ce groupe est toutefois assez petit.

## Qualité des données

Il y a deux genres d'erreurs inhérentes aux données de sondage : les erreurs non dues à l'échantillonnage et les erreurs d'échantillonnage. La fiabilité des estimations d'enquête repose sur l'incidence combinée des erreurs non dues à l'échantillonnage et des erreurs d'échantillonnage. Pour plus amples détails sur les indicateurs de qualité voir le document de recherche (La qualité des données dans l'Enquête sur la dynamique du travail et du revenu de 2004 (EDTR) 75F0002M) disponible gratuitement sur le site de Statistique Canada ([www.statcan.ca](http://www.statcan.ca))

## Erreurs non dues à l'échantillonnage

Les erreurs non dues à l'échantillonnage sont habituellement des erreurs humaines, comme de simples erreurs, des malentendus ou des interprétations erronées. Les erreurs aléatoires auront très peu d'effet sur un grand nombre d'observations. En revanche, les erreurs systématiques peuvent influencer considérablement sur la fiabilité des estimations. Dans le cadre de l'EDTR, on consacre beaucoup de temps et d'efforts à la réduction des erreurs non dues à l'échantillonnage.

Les erreurs non dues à l'échantillonnage peuvent provenir de diverses sources telles que les erreurs de couverture, de réponse, de non-réponse et de traitement.

Il y a **erreur de couverture** quand les unités de la base de sondage ne représentent pas exactement la population cible. On peut avoir omis des unités de la base de sondage (sous-dénombrement), inclus des unités qui n'appartiennent pas à la population cible (sur-dénombrement) ou inclus les mêmes unités plus d'une fois (unités en double). Le problème le plus commun est celui du sous-dénombrement.

Le taux de glissement constitue une mesure de l'erreur de couverture de l'enquête. On le définit comme étant la différence en pourcentage entre les totaux de contrôle (tirés des estimations démographiques basées sur le Recensement) et les comptes pondérés de l'échantillon. Les taux de glissement dans le cas des enquêtes auprès des ménages sont habituellement positifs parce que des personnes qui devraient être dénombrées ne le sont pas. Les taux de glissement ont été révisés rétroactivement jusqu'en 1996 au moyen des estimations démographiques basées sur le Recensement de 2001. Selon les données du tableau ci-après, l'EDTR a pris en compte 85,7 % de sa population cible en 2004. Pour les procédures d'estimation de l'EDTR, on utilise les estimations démographiques basées sur le Recensement pour compenser les taux de glissement déterminés.

Sur demande, vous pouvez aussi obtenir les taux pour les groupements par sexe, province et âge.

## Tableau explicatif 1

## Taux de glissement pour l'EDTR

	1997	1998	1999	2000	2001	2002	2003	2004
	pourcentage							
Canada	8,4	9,0	8,4	9,5	10,6	12,4	13,5	14,3

Les **erreurs de réponse** peuvent être attribuables à de nombreux facteurs (un questionnaire mal conçu, une interprétation erronée des questions de la part des intervieweurs ou des répondants ou une déclaration fautive des répondants, par exemple). On s'efforce énormément de réduire l'existence de l'erreur de réponse dans l'EDTR. Parmi les mesures prises pour minimiser ce type d'erreur, mentionnons le recours à des intervieweurs hautement qualifiés et bien formés, et la supervision des intervieweurs afin de déceler une interprétation erronée des instructions ou des problèmes à l'égard du plan de questionnaire. Malgré tout, les répondants peuvent introduire une erreur s'ils ont, volontairement ou non, donné une mauvaise réponse.

Les données sur le revenu prêtent particulièrement à de fausses déclarations, vu qu'il s'agit d'une question délicate à multiples volets à l'égard de laquelle les répondants ne sont pas toujours familiers. Ainsi, avant l'interview, une lettre est envoyée par la poste aux répondants, les avisant sur les informations requises pour compléter les questions sur le revenu. Ils disposent ainsi de temps pour consulter leurs documents et avoir en main les renseignements voulus au moment de l'interview. Pour les répondants qui autorisent Statistique Canada à consulter leurs fichiers d'impôt (soit la plupart des répondants), les données de l'EDTR sur le revenu sont puisées à même les fichiers administratifs. Cette procédure minimise le nombre de fausses déclarations de revenu dans le cadre de l'EDTR.

Les **erreurs de non-réponse** sont présentes dans toutes les enquêtes-échantillons, car les répondants éventuels n'acceptent pas tous de collaborer pleinement. L'importance de cette erreur varie d'une non-réponse partielle à une non-réponse totale.

**Une non-réponse totale** est enregistrée dans le cas où l'intervieweur se trouve devant l'impossibilité de contacter le répondant, lorsqu'aucun membre du ménage n'est capable de fournir l'information recherchée, ou que le répondant refuse de participer à l'enquête.

La réponse est calculée au niveau du ménage. Un ménage est jugé être « répondant » si au moins un de ses membres a répondu à l'interview soit de janvier, soit de mai. Il a été déterminé en outre que les renseignements sur la composition du ménage ne peuvent être manquants pour plus d'un an.

La non-réponse totale au niveau du ménage est traitée en ajustant le poids de base des individus faisant partie des ménages répondants afin de compenser pour ceux faisant partie des ménages qui n'ont pas répondu.

Les membres non répondants faisant partie d'un ménage répondant (s'il y a lieu) seront imputés ou auront des valeurs manquantes dans la base de données définitive, selon la variable (pour plus de détails sur l'imputation, voir la section sur la non réponse partielle).

L'importance de cette erreur est inconnue mais de façon générale cette erreur n'est pas négligeable lorsqu'un groupe de personnes possèdent certaines caractéristiques communes refusent de participer à l'enquête et que ces caractéristiques exercent un effet déterminant sur les résultats de l'enquête. Le biais associé à la non-réponse augmente en fonction de la différence entre les caractéristiques des répondants et des non-répondants. Les méthodes employées pour compenser la non-réponse et, du coup, pour tenter de minimiser le biais s'appuient sur les renseignements disponibles à l'égard des répondants et des non-répondants.

La qualité des données de toute enquête repose sur des taux de réponse élevés. C'est pourquoi on encourage fortement les répondants à participer pleinement à l'EDTR.

Les taux de rponse transversaux, présentés dans le tableau e s'échelonnaient de 74,7 % (2004) à 86 % (1996).

## Tableau explicatif 2

## Taux de réponse à l'EFC (1990-1995) et à l'EDTR (1996-2004)

	1990	1991	1992	1993	1994	1995	1996	1997	1998	1999	2000	2001	2002	2003	2004
	pourcentage														
Taux de réponse	79,0	80,0	80,7	80,0	79,5	82,1	86,0	84,1	82,7	82,7	79,2	79,1	79,0	78,3	74,7

**La non-réponse partielle** à l'enquête survient lorsque le répondant ne comprend pas la question ou l'interprète mal, refuse d'y répondre, ou encore n'arrive pas à se souvenir des renseignements demandés. Ce type de non-réponse est compensé en imputant les valeurs manquantes.

On impute les données en s'appuyant d'abord sur les données de l'année précédente, mises à jour selon les circonstances. Ce n'est qu'en l'absence de données de l'année précédente que les données sont imputées selon la méthode du « plus proche voisin ». Cette méthode consiste à identifier une autre personne ayant des caractéristiques comparables à la personne qui n'a pas répondu aux questions. La valeur imputée est tirée de l'enregistrement de la personne semblable dite « répondant-donneur ».

Certaines sommes reçues dans le cadre de programmes gouvernementaux, comme les prestations fiscales pour enfants, le crédit pour la taxe sur les produits et services ou taxe de vente harmonisée, et le supplément de revenu garanti, sont calculées à partir d'autres renseignements. Les données obtenues à partir des fichiers d'impôt sont complètes et ne nécessitent pas d'imputation.

Les **erreurs de traitement** peuvent se produire à divers stades de l'enquête : la saisie, la vérification, la codification, la pondération ou la mise en tableaux des données. La méthode de collecte assistée par ordinateur dont on se sert dans l'EDTR réduit les risques d'erreurs de saisie parce que le logiciel fait des contrôles de cohérence et d'exhaustivité des données. Pour minimiser les erreurs de codification, de pondération ou de mise en tableaux, on effectue périodiquement des tests de diagnostic. Ces tests comprennent des comparaisons des résultats avec d'autres sources de données.

## Erreurs d'échantillonnage

Des erreurs d'échantillonnage surviennent parce que l'on tire des conclusions pour l'ensemble de la population à partir de renseignements obtenus auprès de seulement un échantillon de la population. Les résultats ainsi obtenus peuvent différer de ceux que l'on obtiendrait si les renseignements avaient été recueillis auprès de l'ensemble de la population. Les erreurs attribuables à l'élargissement du champ d'application des conclusions d'après l'échantillon à l'ensemble de la population sont appelées erreurs d'échantillonnage. Le plan de sondage, la variabilité des caractéristiques de la population que l'enquête mesure, de même que la taille de l'échantillon détermine l'ampleur de l'erreur d'échantillonnage. De plus, pour un plan de sondage donné, l'importance de l'erreur d'échantillonnage variera selon les méthodes d'estimation employées.

## Erreur-type et coefficient de variation

Une mesure commune de l'erreur d'échantillonnage est l'erreur-type (ET). Celle-ci mesure le degré de variation des estimations selon qu'on sélectionne un échantillon donné plutôt qu'un autre de même taille et ayant un plan de sondage identique. L'erreur-type sert également à calculer les intervalles de confiance associés à une estimation (Y). Les intervalles de confiance servent à exprimer la précision de l'estimation. Il a été prouvé mathématiquement que, si l'échantillonnage était répété plusieurs fois, la valeur de la population réelle s'inscrirait dans l'intervalle de confiance  $Y \pm 2ET$  95 fois sur 100 et dans l'intervalle de confiance plus restreint défini par  $Y \pm ET$ , 68 fois sur 100. Une autre mesure importante de l'erreur d'échantillonnage est le coefficient de variation, calculé comme la valeur en pourcentage de l'erreur type sur l'estimation Y (c'est-à-dire  $100 \times ET / Y$ ).

L'exemple suivant illustre les rapports entre l'erreur-type, les intervalles de confiance et le coefficient de variation. Supposons que le revenu moyen estimé d'une source donnée est de 10 000 \$ et que l'erreur-type correspondante est de 200 \$. Le coefficient de variation est donc égal à 2 %. L'intervalle de confiance de 95 % estimé à partir de cet échantillon varie entre 9 600 \$ et 10 400 \$, c'est-à-dire, 10 000 \$  $\pm$  400 \$. Cela signifie qu'avec un degré de confiance de 95 %, on peut affirmer que le revenu moyen de la population cible se situe entre 9 600 \$ et 10 400 \$.

Les erreurs types correspondant aux estimations sont calculées selon la méthode « bootstrap ». Pour en savoir plus sur les erreurs-types et les coefficients de variation, veuillez consulter la publication de Statistique Canada intitulée (Méthodologie de l'Enquête sur la population active du Canada) sur le site de Statistique Canada ([www.statcan.ca](http://www.statcan.ca))

## Seuils de suppression

Les seuils de suppression ou seuils de qualité, sont établis en fonction de la taille d'échantillon sous-jacente à l'estimation calculée. De façon générale, on requiert un minimum de 25 observations pour que l'estimation puisse être publiée. Par contre, ceci peut varier selon le type d'estimation. Les règles de suppression sont appliquées dans le but de préserver la confidentialité des répondants de l'enquête et pour assurer la qualité des estimations publiées.

Tableau explicatif 3

### Seuil de Suppression

Type d'estimation	Supprimer SI:
<b>Pourcentages, distributions, proportions/parts:</b>	
<ul style="list-style-type: none"> <li>• % sous le seuil de faible revenu (LICO)</li> <li>• Distribution de revenu</li> <li>• Proportion des familles ayant un revenu=0</li> </ul>	Taille d'échantillon au dénominateur* < 25 ou Taille d'échantillon dénominateur* < 100 et taille d'échantillon au numérateur < 5
<b>Ratios</b>	
<ul style="list-style-type: none"> <li>• Salaire femmes/hommes</li> </ul>	Taille d'échantillon au numérateur < 25 ou Taille d'échantillon au dénominateur < 25
<b>Quintiles (parts, moyennes et limites supérieures)</b>	
<ul style="list-style-type: none"> <li>• Part du revenu par quintile</li> <li>• Moyenne du revenu par quintile</li> <li>• Limite supérieure du revenu</li> </ul>	Taille d'échantillon dans le quintile/5 < 25 ou Limite supérieure du revenu pour le quintile supérieur ou pour le total des quintiles
<b>Autres types d'estimation</b>	
<ul style="list-style-type: none"> <li>• Comptes</li> <li>• Moyennes</li> <li>• Médianes</li> <li>• Coefficients Gini</li> </ul>	Taille d'échantillon < 25

La taille d'échantillon au dénominateur correspond à la taille d'échantillon de l'estimation totale de laquelle la distribution, le pourcentage, la proportion ou la part est dérivée.

## Indicateurs de qualité

Les indicateurs de qualité (DQ) sont disponibles principalement pour 2003, à l'exception de quelques tableaux longitudinaux, et sont basés sur le coefficient de variation (CV) et les seuils de suppression. Les signes conventionnels suivants sont employés :

Tableau explicatif 4

### Règles de qualité

#### Estimates for:

Code DQ	Description
<b>Année la plus récente</b>	
A	Excellente (CV entre 0 et 2 %)
B	Très bonne (CV entre 2 % et 4 %)
C	Bonne (CV entre 4 % et 8 %)
D	Acceptable (CV entre 8 % et 16 %)
E	À utiliser avec prudence (CV plus grand ou égal à 16 % )
<b>Toutes les années</b>	
F	Trop peu fiable pour être publié
.	indisponible pour toute période de référence précise
..	indisponible pour une période de référence précise
...	N'ayant pas lieu de figurer
p	Préliminaire
r	Rectifié
x	Confidentiel en vertu des dispositions de la Loi sur la statistique

## Contenu de l'enquête

---

L'EDTR permet de recueillir des données sur un vaste éventail de sujets. Certains sont fondamentalement « dynamiques », comportant des transitions et des périodes, et d'autres comportent une valeur explicative importante.

Les thèmes abordés sont présentés dans la figure :

- Travail
- Revenu et le patrimoine
- Études
- Caractéristiques personnelles
- Contrôle de l'échantillon.

Pour en savoir plus sur les variables de l'enquête, veuillez consulter la publication de Statistique Canada intitulée Le dictionnaire électronique des données de l'EDTR.



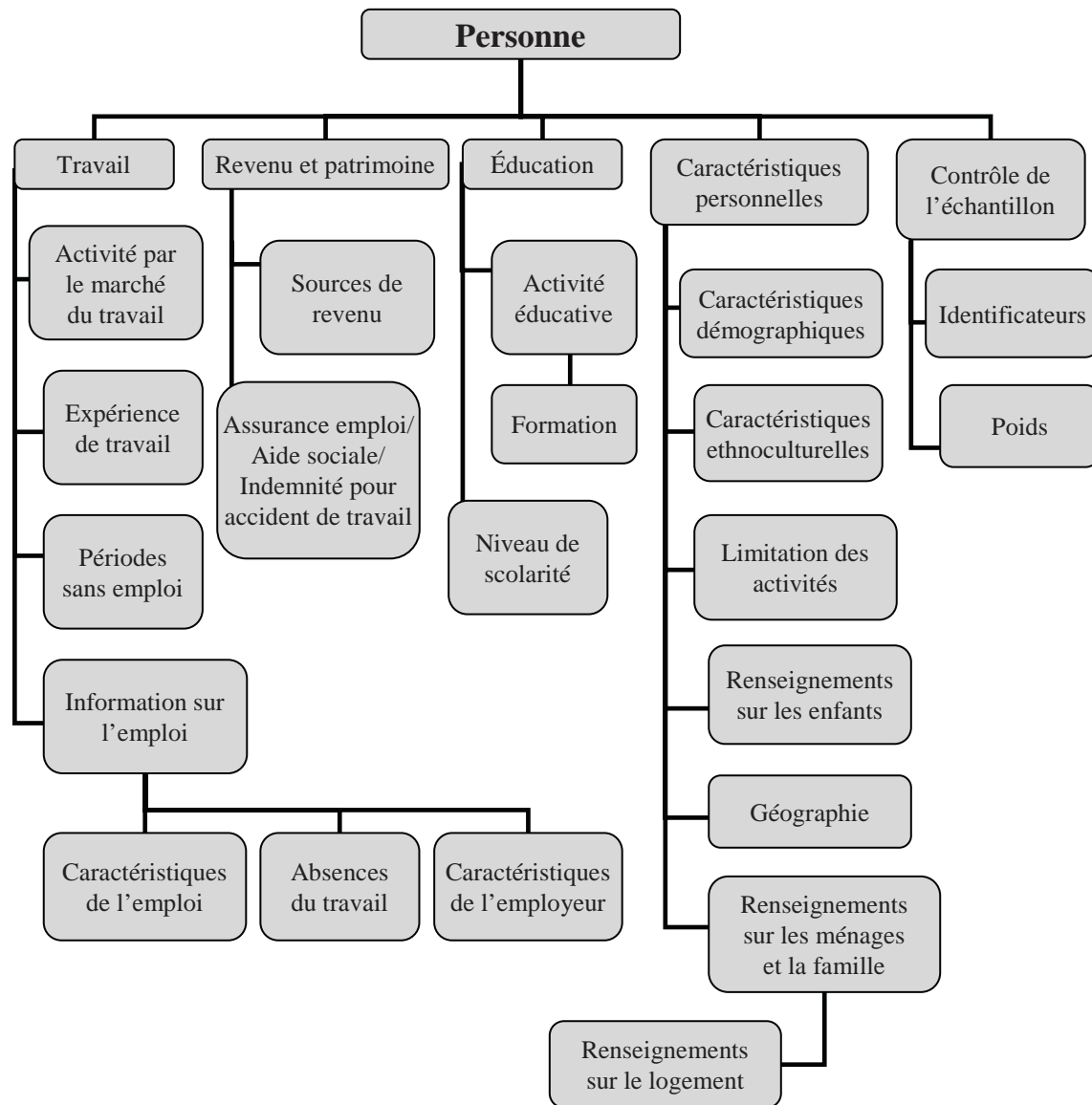

## Travail

### Activité sur le marché du travail

- activité principale durant l'année
- périodes d'emploi et périodes de chômage (dates de début et de fin, durées)
- situation hebdomadaire vis-à-vis de l'activité
- nombre total de semaines pendant lesquelles la personne a été occupée, en chômage et inactive chaque année
- périodes de cumul d'emplois

- périodes d'absence du travail

#### **Expérience de travail**

- nombre d'années de travail à temps plein et à temps partiel
- nombre d'années de travail à temps plein et en équivalent temps plein

#### **Caractéristiques des périodes sans travail**

- recherche d'emploi pendant la période
- dates des périodes de recherche d'emploi
- désir de travailler
- raison pour laquelle la personne ne cherchait pas d'emploi

#### **Caractéristiques des emplois\***

- dates de début et de fin, date initiale de début avec cet employeur
- salaire
- horaire de travail (heures et type)
- avantages sociaux
- affiliation syndicale
- profession
- tâches de supervision/gestion
- catégorie de travailleurs
- durée d'emploi (ancienneté)
- façon dont la personne a obtenu l'emploi
- raison pour laquelle l'emploi a pris fin

\*Les caractéristiques des emplois sont mises à jour annuellement et sont recueillies pour un maximum de six emplois par année; les dates des changements sont enregistrées.

#### **Caractéristiques des absences du travail\***

- dates
- motif
- absence rémunérée ou non rémunérée

\*Pour absence du travail d'une semaine ou plus. Les données sont recueillies au sujet du premier et du dernier congé de chaque année, pour chaque employeur.

### **Caractéristiques de l'employeur**

- secteur d'activité
- taille de l'entreprise
- secteur public ou privé

### **Revenu et patrimoine**

#### **Sources de revenu**

- renseignements annuels concernant environ 25 sources de revenu
- revenu du marché
- transferts gouvernementaux
- impôt payé
- revenu après impôt

#### **Compensation financière\***

- assurance-emploi
- aide sociale
- indemnités pour accidents de travail

\* Prestations reçues au cours de l'année et mois au cours desquels la personne a touché ces prestations.

### **Études**

#### **Activité scolaire**

- inscription à un programme d'études créditées, durée en mois, en semaines et en heures
- genre d'établissement d'enseignement
- fréquentation à temps plein ou à temps partiel
- certificats reçus (s'il y a lieu)
- formation liée à l'emploi, séminaires, ateliers et conférences

#### **Niveau de scolarité\***

- nombre d'années d'études
- grades et diplômes obtenus
- principal domaine d'études

\*Mis à jour annuellement

## **Caractéristiques personnelles**

### **Caractéristiques démographiques**

- date de naissance/âge
- sexe
- durée de l'état matrimonial actuel
- date/âge au premier mariage

### **Caractéristiques ethno-culturelles**

- origines ethniques
- appartenance à un groupe désigné conformément au programme d'équité en matière d'emploi
- langue maternelle
- immigration
- pays de naissance
- niveau de scolarité et lieu de naissance du père et de la mère

### **Limitations d'activité**

- renseignements annuels sur les limitations d'activité et leurs répercussions sur le travail
- satisfaction à l'égard de l'emploi

### **Renseignements sur les enfants d'une personne**

- nombre d'enfants nés, élevés
- année où le premier enfant est né et âge de la personne à ce moment

### **Géographie et mobilité géographique**

- région économique ou région métropolitaine de recensement du domicile actuel
- taille de la collectivité
- déménagement durant l'année
- date du déménagement
- motif du déménagement
- nature du déménagement (déménagement du ménage complet/fractionnement du ménage)

### **Renseignements sur le ménage et sur la famille économique et de recensement\***

- caractéristiques principales des autres membres du ménage/de la famille (p.ex. âge, sexe, lien avec les autres membres, revenu, nombre annuel d'heures travaillées)
- seuil de faible revenu pertinent

- événements relatifs à la famille (mariage, séparation, décès, naissance)
- **informations relatives au logement :**
- type de logement
- conditions du logement
- caractéristiques du logement
- mode d'occupation / hypothèque / prix du loyer
- paiements / coûts / inclusions du loyer
- indicateur d'habitation convenable
- ratio des coûts d'habitation par rapport aux revenus

\*Renseignements sommaires annuels, p.ex. taille, type.

## **Contrôle d'échantillon**

### **Identificateurs**

- personne
- ménage
- famille économique
- famille de recensement

### **Poids**

- transversal
- transversal ajusté pour la non réponse à l'entrevue du travail
- longitudinal