

N° 71-001-X au catalogue  
ISSN 1703-8308

## Information sur la population active Du 14 au 20 janvier 2018



Date de diffusion : le 9 février 2018



Statistique  
Canada

Statistics  
Canada

Canada

---

## Comment obtenir d'autres renseignements

Pour toute demande de renseignements au sujet de ce produit ou sur l'ensemble des données et des services de Statistique Canada, visiter notre site Web à [www.statcan.gc.ca](http://www.statcan.gc.ca).

Vous pouvez également communiquer avec nous par :

**Courriel** à [STATCAN.infostats-infostats.STATCAN@canada.ca](mailto:STATCAN.infostats-infostats.STATCAN@canada.ca)

**Téléphone** entre 8 h 30 et 16 h 30 du lundi au vendredi aux numéros suivants :

- Service de renseignements statistiques 1-800-263-1136
- Service national d'appareils de télécommunications pour les malentendants 1-800-363-7629
- Télécopieur 1-514-283-9350

### Programme des services de dépôt

- Service de renseignements 1-800-635-7943
- Télécopieur 1-800-565-7757

## Normes de service à la clientèle

Statistique Canada s'engage à fournir à ses clients des services rapides, fiables et courtois. À cet égard, notre organisme s'est doté de normes de service à la clientèle que les employés observent. Pour obtenir une copie de ces normes de service, veuillez communiquer avec Statistique Canada au numéro sans frais 1-800-263-1136. Les normes de service sont aussi publiées sur le site [www.statcan.gc.ca](http://www.statcan.gc.ca) sous « Contactez-nous » > « Normes de service à la clientèle ».

## Note de reconnaissance

Le succès du système statistique du Canada repose sur un partenariat bien établi entre Statistique Canada et la population du Canada, les entreprises, les administrations et les autres organismes. Sans cette collaboration et cette bonne volonté, il serait impossible de produire des statistiques exactes et actuelles.

## Signes conventionnels dans les tableaux

Les signes conventionnels suivants sont employés dans les publications de Statistique Canada :

- . indisponible pour toute période de référence
- .. indisponible pour une période de référence précise
- ... n'ayant pas lieu de figurer
- 0 zéro absolu ou valeur arrondie à zéro
- 0<sup>s</sup> valeur arrondie à 0 (zéro) là où il y a une distinction importante entre le zéro absolu et la valeur arrondie
- <sup>P</sup> provisoire
- <sup>r</sup> révisé
- X confidentiel en vertu des dispositions de la *Loi sur la statistique*
- <sup>E</sup> à utiliser avec prudence
- F trop peu fiable pour être publié
- \* valeur significativement différente de l'estimation pour la catégorie de référence ( $p < 0,05$ )

Publication autorisée par le ministre responsable de Statistique Canada

© Ministre de l'Industrie, 2018

Tous droits réservés. L'utilisation de la présente publication est assujettie aux modalités de l'[entente de licence ouverte](#) de Statistique Canada.

Une [version HTML](#) est aussi disponible.

*This publication is also available in English.*

---

## Information pour l'utilisateur

### Demandes spéciales (\$)

Il est possible de demander des totalisations spéciales de façon ponctuelle ou régulière. Ce service vous permet de préciser les tableaux et les séries chronologiques qui répondent à vos exigences particulières. Le coût de ce service varie selon la demande. Pour obtenir plus de renseignements sur ce service, veuillez composer notre numéro de téléphone sans frais (1 866-873-8788) ou communiquez par courriel à l'adresse suivante : [statcan.labour-travail.statcan@canada.ca](mailto:statcan.labour-travail.statcan@canada.ca).

### Calendrier de diffusion pour l'EPA

#### Date de diffusion

- 9 février 2018
- 9 mars 2018
- 6 avril 2018
- 11 mai 2018
- 8 juin 2018
- 6 juillet 2018
- 10 août 2018
- 7 septembre 2018
- 5 octobre 2018
- 2 novembre 2018
- 7 décembre 2018
- 4 janvier 2019

#### Période de référence

- Du 14 au 20 janvier 2018
- Du 11 au 17 février 2018
- Du 11 au 17 mars 2018
- Du 15 au 21 avril 2018
- Du 13 au 19 mai 2018
- Du 10 au 16 juin 2018
- Du 15 au 21 juillet 2018
- Du 12 au 18 août 2018
- Du 9 au 15 septembre 2018
- Du 7 au 13 octobre 2018
- Du 4 au 10 novembre 2018
- Du 2 au 8 décembre 2018

## Table des matières

<b>Communiqué au <i>Quotidien</i></b> .....	<b>6</b>
<b>Faits saillants</b> .....	<b>6</b>
<b>Graphiques</b> .....	<b>7</b>
Graphique 1 Indices de l'emploi, Canada désaisonnalisés .....	7
Graphique 2 Taux de chômage, de l'emploi, et d'activité, Canada, données désaisonnalisés.....	8
Graphique 3 Indices de l'emploi selon l'industrie, Canada, données désaisonnalisés .....	9
Graphique 4 Indices de l'emploi selon l'industrie, Canada, données désaisonnalisés .....	10
Graphique 5 Indices de l'emploi selon l'industrie, Canada, données désaisonnalisés .....	11
Graphique 6 Indices de l'emploi selon la province, Canada, données désaisonnalisés ...	12
Graphique 7 Indices de l'emploi selon la province, Canada, données désaisonnalisés ...	13
Graphique 8 Taux de chômage selon la province, janvier 2018 .....	14
<b>Tableaux statistiques</b> .....	<b>15</b>
Tableau 1 Caractéristiques de la population active selon l'âge et le sexe, Canada, données désaisonnalisés.....	15
Tableau 2 Emploi selon la catégorie de travailleurs et l'industrie, Canada, données désaisonnalisés.....	17
Tableau 3 Caractéristiques de la population active selon la province, données désaisonnalisés.....	18
Tableau 4-1 Certaines caractéristiques de la population active (données désaisonnalisés) — Terre-Neuve-et-Labrador .....	20
Tableau 4-2 Certaines caractéristiques de la population active (données désaisonnalisés) — Île-du-Prince-Édouard.....	21
Tableau 4-3 Certaines caractéristiques de la population active (données désaisonnalisés) — Nouvelle-Écosse .....	22
Tableau 4-4 Certaines caractéristiques de la population active (données désaisonnalisés) — Nouveau-Brunswick.....	23
Tableau 4-5 Certaines caractéristiques de la population active (données désaisonnalisés) — Québec.....	24
Tableau 4-6 Certaines caractéristiques de la population active (données désaisonnalisés) — Ontario.....	25
Tableau 4-7 Certaines caractéristiques de la population active (données désaisonnalisés) — Manitoba .....	26

Tableau 4-8 Certaines caractéristiques de la population active (données désaisonnalisées) – Saskatchewan.....	27
Tableau 4-9 Certaines caractéristiques de la population active (données désaisonnalisées) – Alberta.....	28
Tableau 4-10 Certaines caractéristiques de la population active (données désaisonnalisées) – Colombie-Britannique.....	29
Tableau 5-1 Caractéristiques de la population active selon la région métropolitaine de recensement (données désaisonnalisées) – Moyennes mobiles de trois mois.....	30
Tableau 5-2 Caractéristiques de la population active selon la région métropolitaine de recensement (données désaisonnalisées) – Données mensuelles.....	35
Tableau 6-1 Caractéristiques de la population active – selon la province et la région économique, données non désaisonnalisées, moyennes mobiles de trois mois se terminant en janvier 2017 et janvier 2018.....	36
Tableau 6-2 Caractéristiques de la population active – selon le territoire (données désaisonnalisées) - Moyennes mobiles de trois mois.....	40
Tableau 7 Heures habituelles et salaires moyens des employés selon certaines caractéristiques, Canada, données non désaisonnalisées.....	41
Tableau 8 Taux de chômage selon la région utilisée par le régime d’assurance-emploi, données désaisonnalisées, moyennes mobiles de trois mois.....	42
<b>Qualité des données .....</b>	<b>44</b>
<b>Produits connexes.....</b>	<b>46</b>

# Information sur la population active

## Faits saillants

**Figure 1**  
**Emploi et taux de chômage, Canada, données désaisonnalisées**

### Emploi

milliers

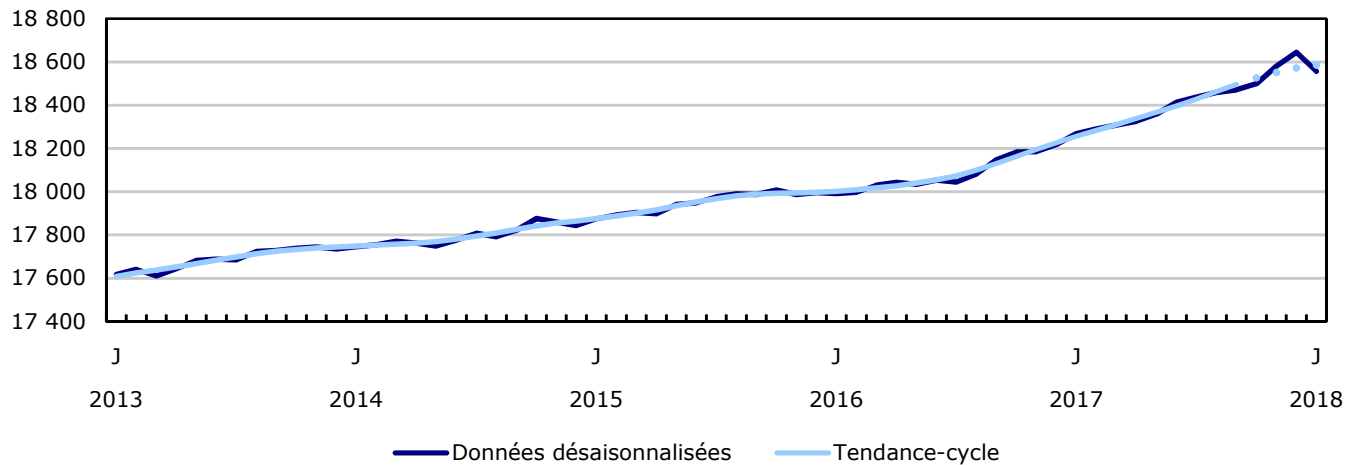

### Taux de chômage

pourcentage

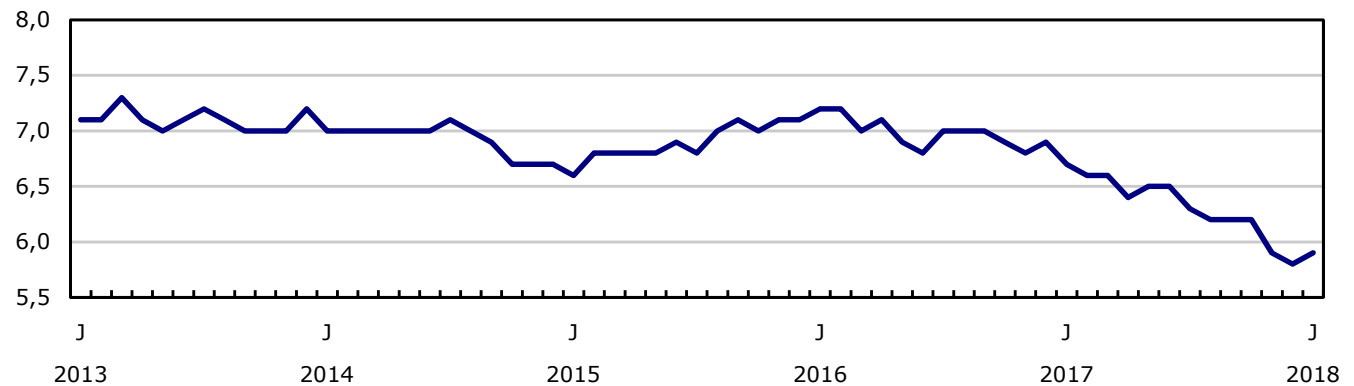

## Communiqué au *Quotidien*

Veillez noter que le texte analytique et les graphiques contenus précédemment dans cette publication continuent d'être accessibles dans *Le Quotidien* (<http://www.statcan.gc.ca/daily-quotidien/180209/dq180209a-fra.htm>).

## Indicateurs du marché du travail

[www.statcan.gc.ca/pub/71-607-x/71-607-x2017001-fra.htm](http://www.statcan.gc.ca/pub/71-607-x/71-607-x2017001-fra.htm)

## Graphiques

**Graphique 1**  
**Indices de l'emploi, Canada, désaisonnalisés**

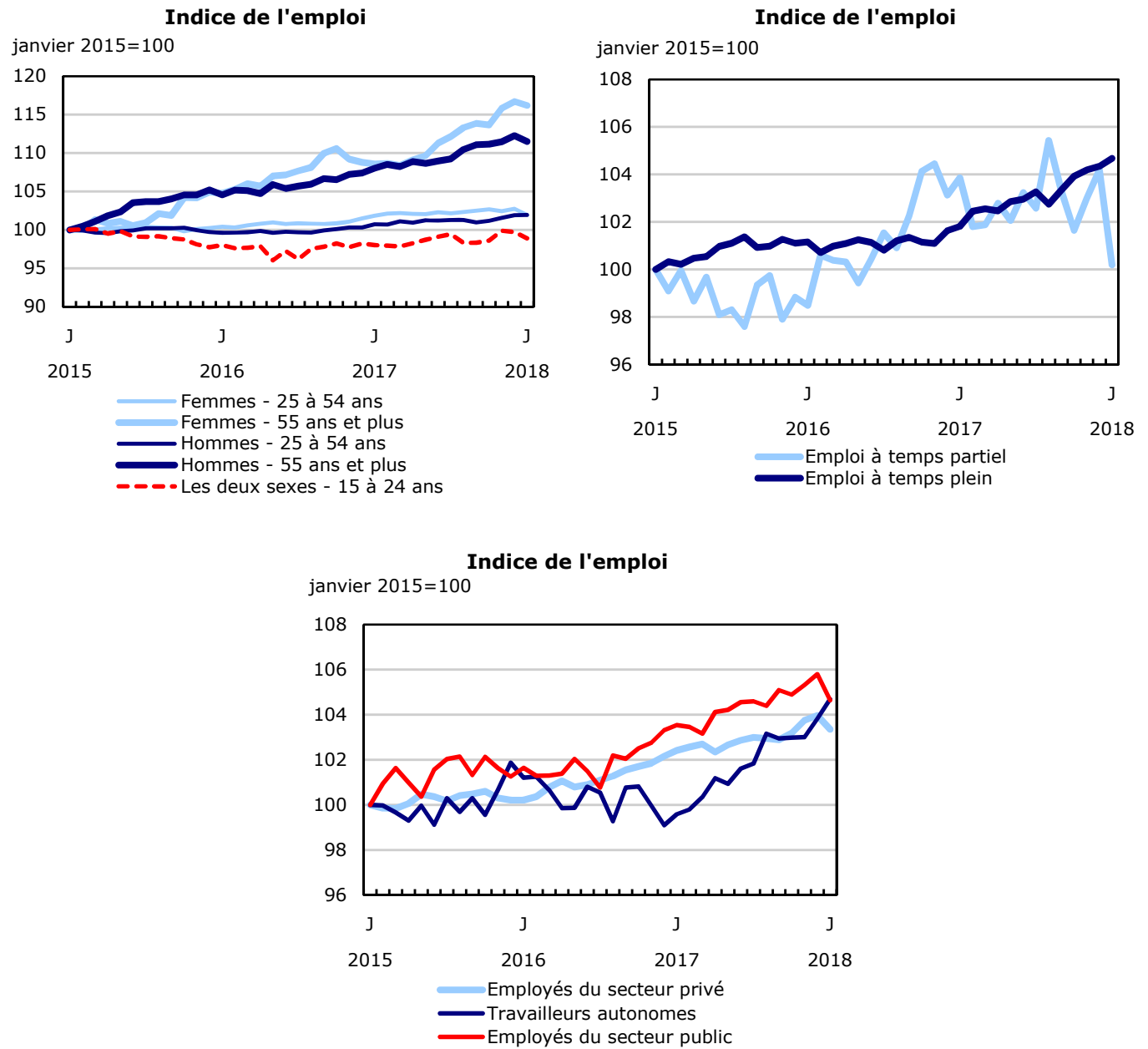

**Graphique 2**  
**Taux de chômage, de l'emploi, et d'activité, Canada, données désaisonnalisées**

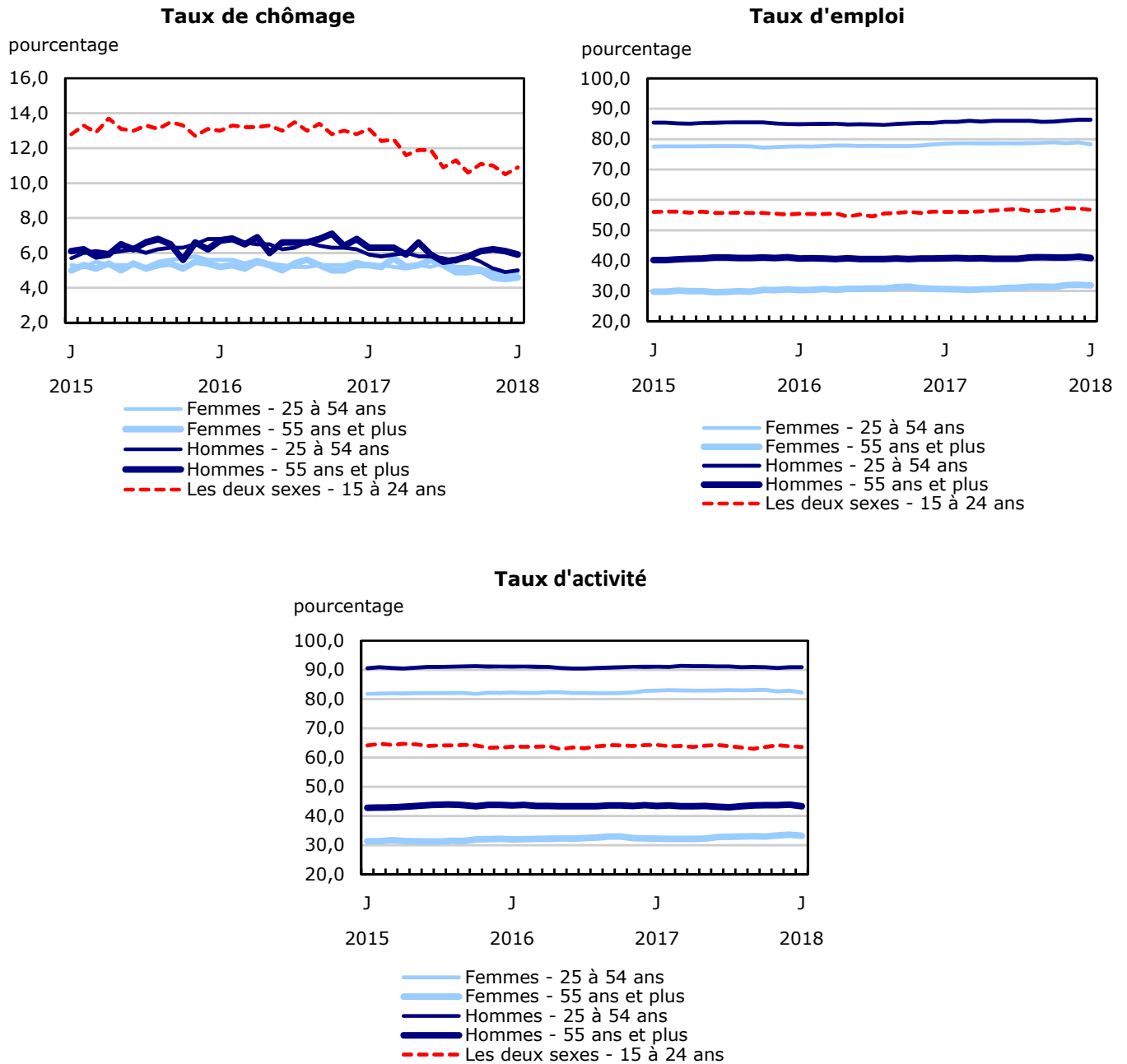



**Graphique 3**  
**Indices de l'emploi selon l'industrie, Canada, données désaisonnalisées**

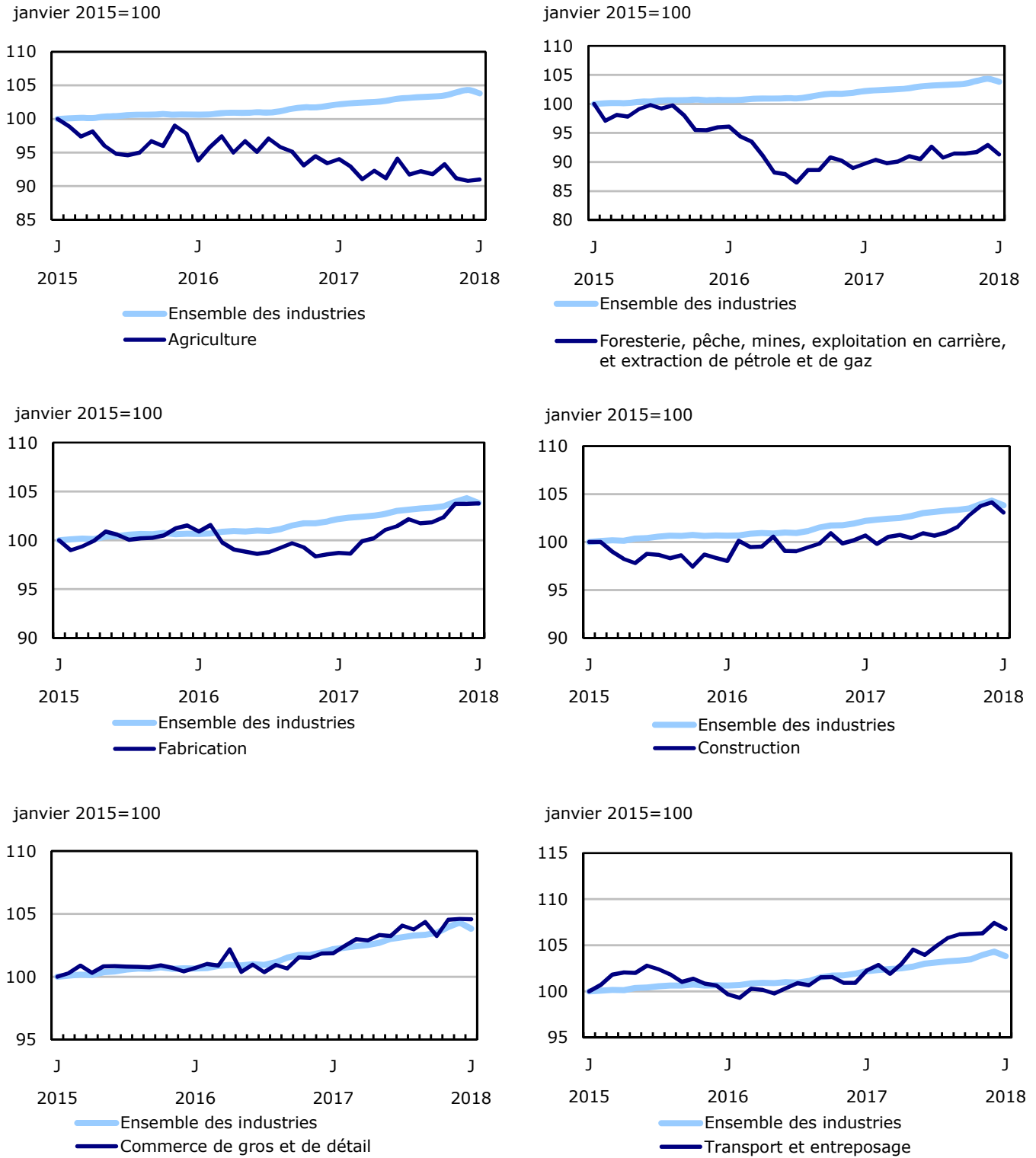

### Graphique 4 Indices de l'emploi selon l'industrie, Canada, données désaisonnalisées

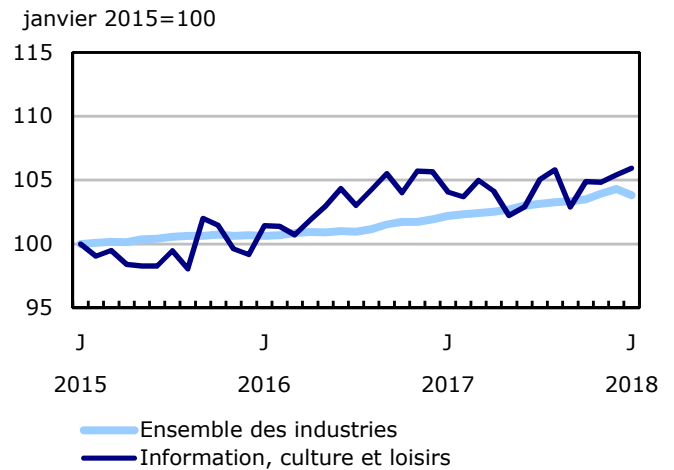
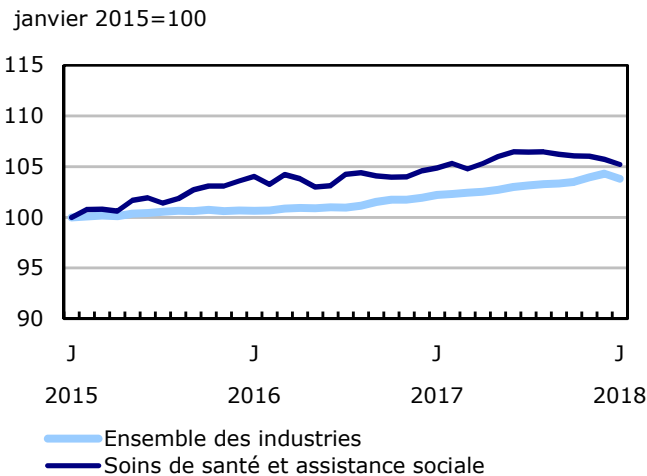
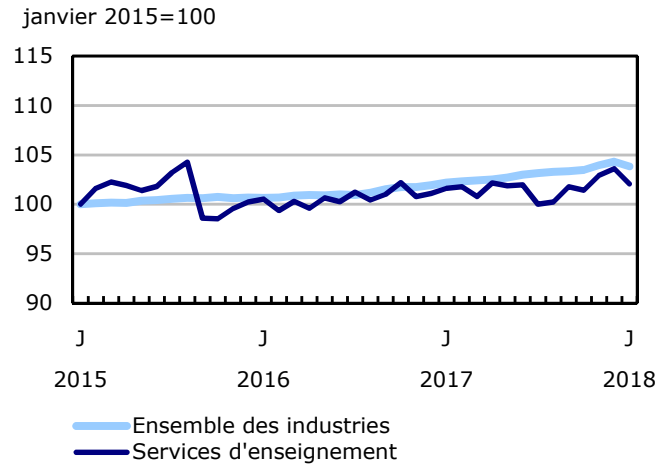
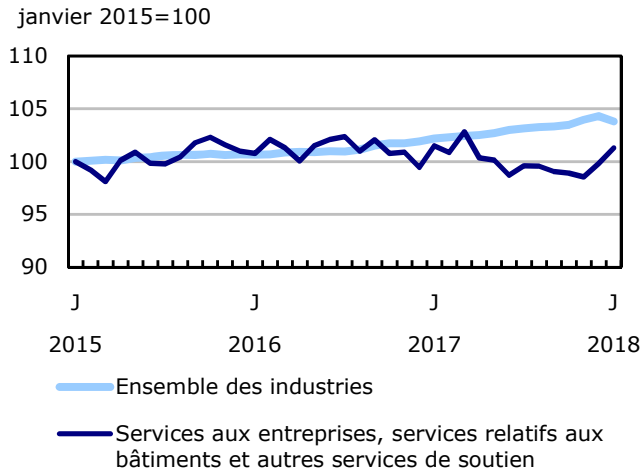
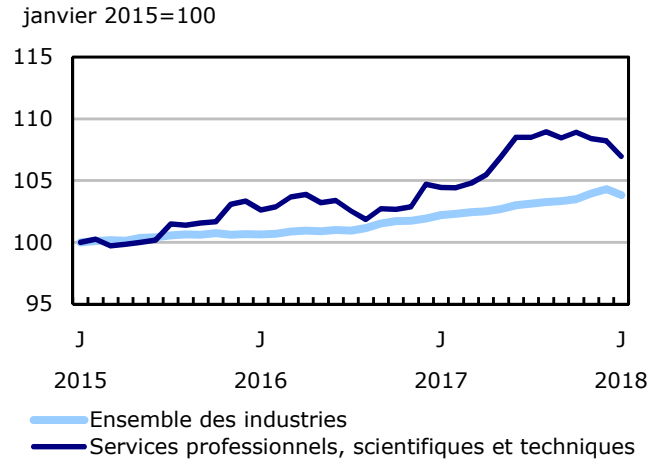
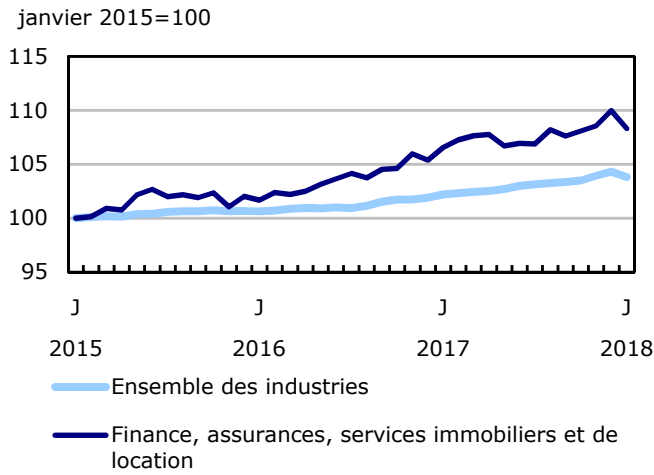

**Graphique 5**  
**Indices de l'emploi selon l'industrie, Canada, données désaisonnalisées**

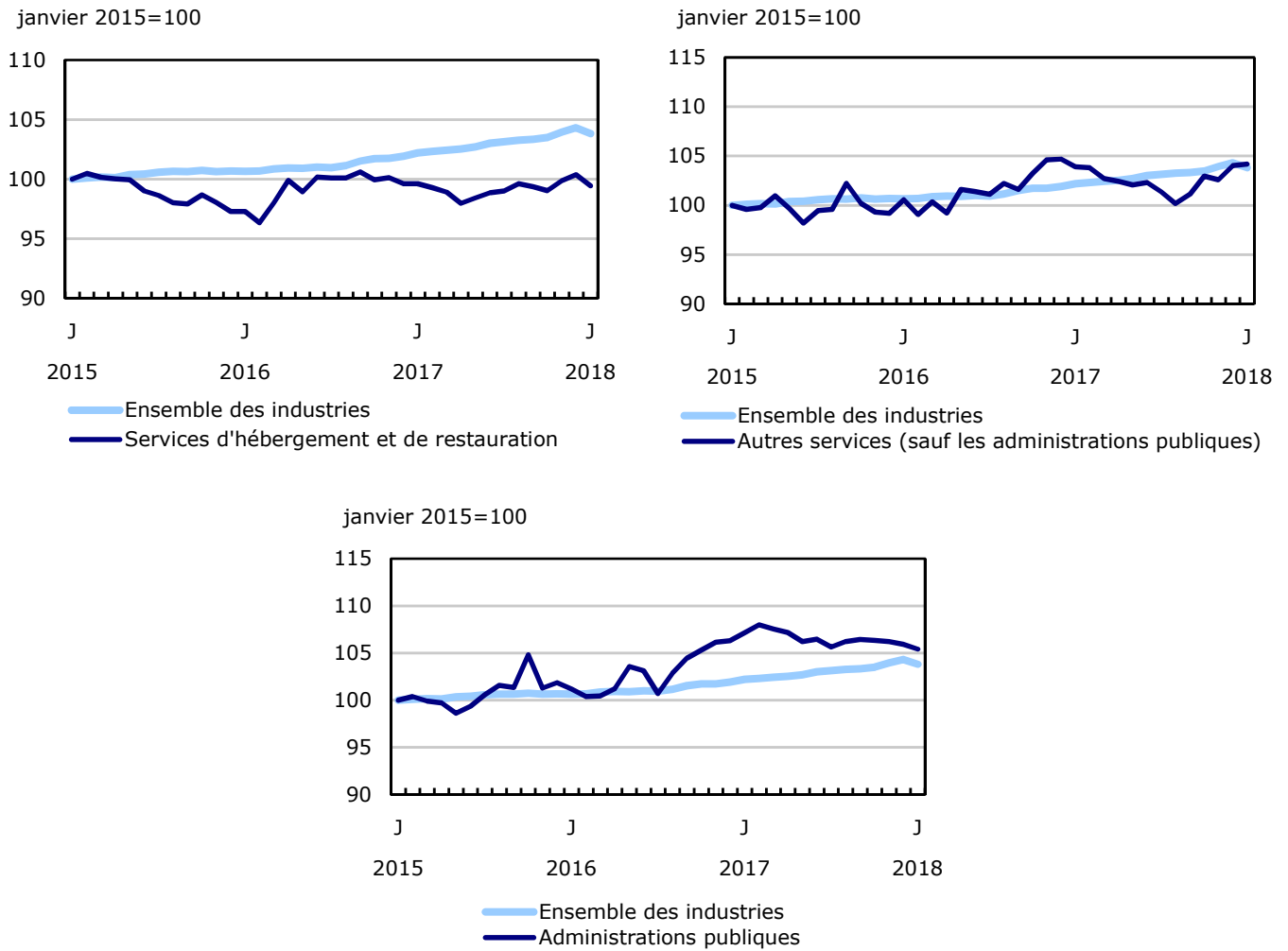

### Graphique 6 Indices de l'emploi selon la province, Canada, données désaisonnalisées

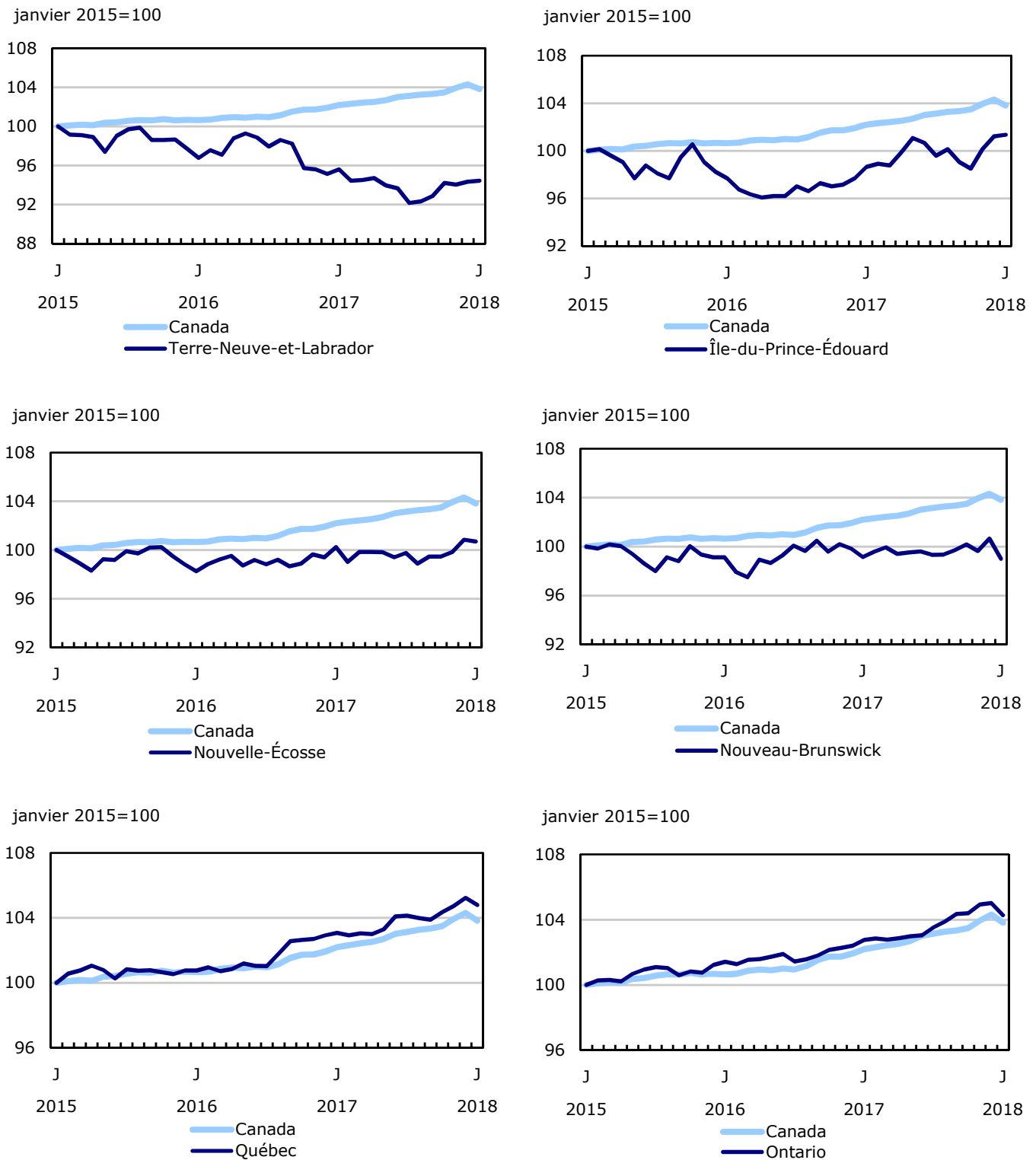

**Graphique 7**  
**Indices de l'emploi selon la province, Canada, données désaisonnalisées**

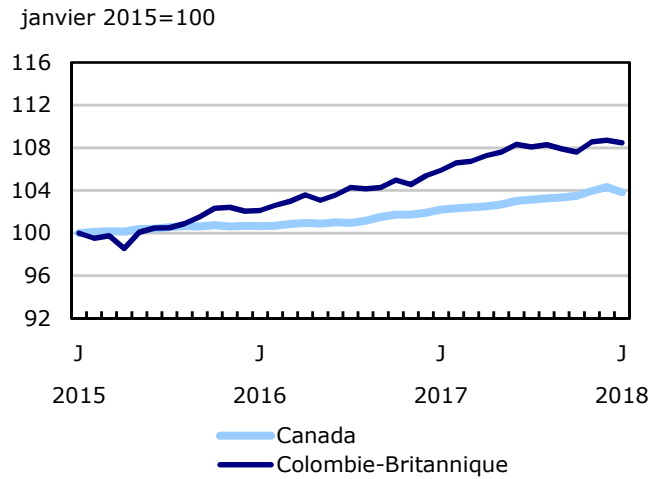
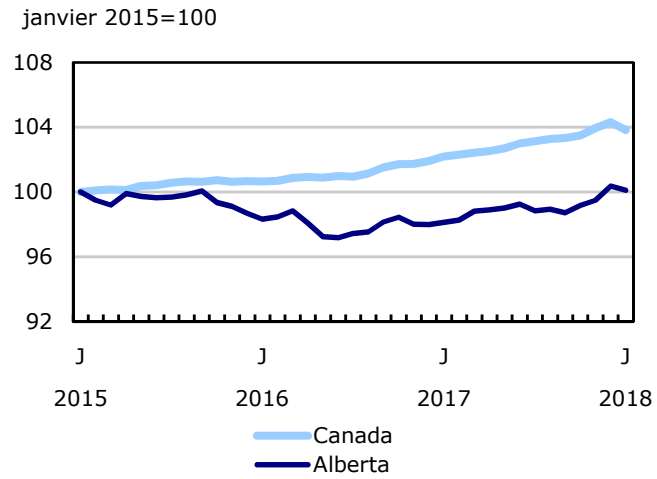
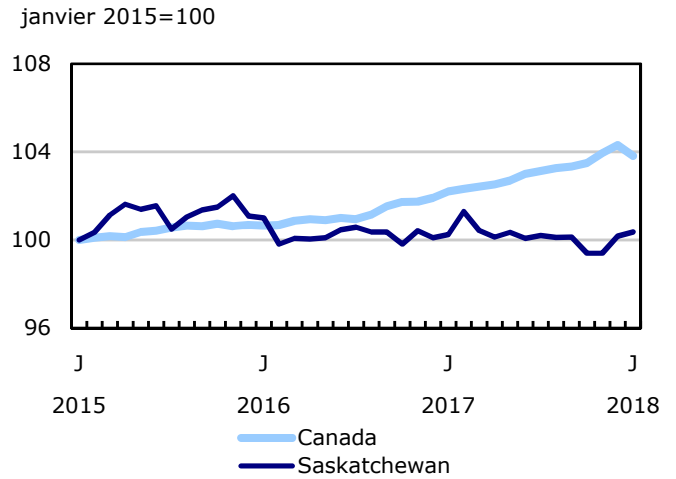
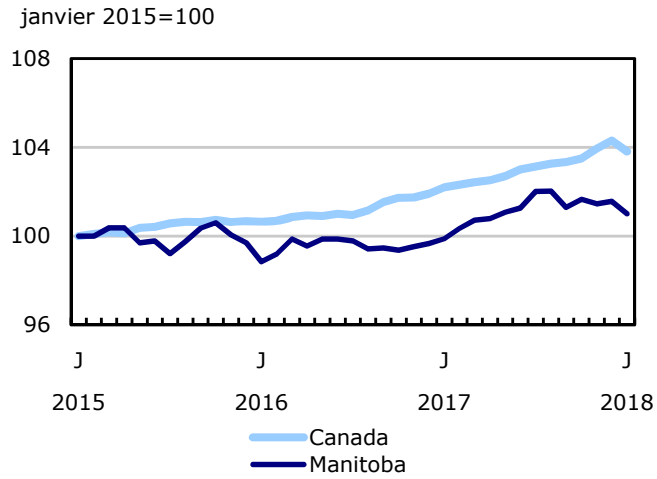

**Graphique 8**  
**Taux de chômage selon la province, janvier 2018**

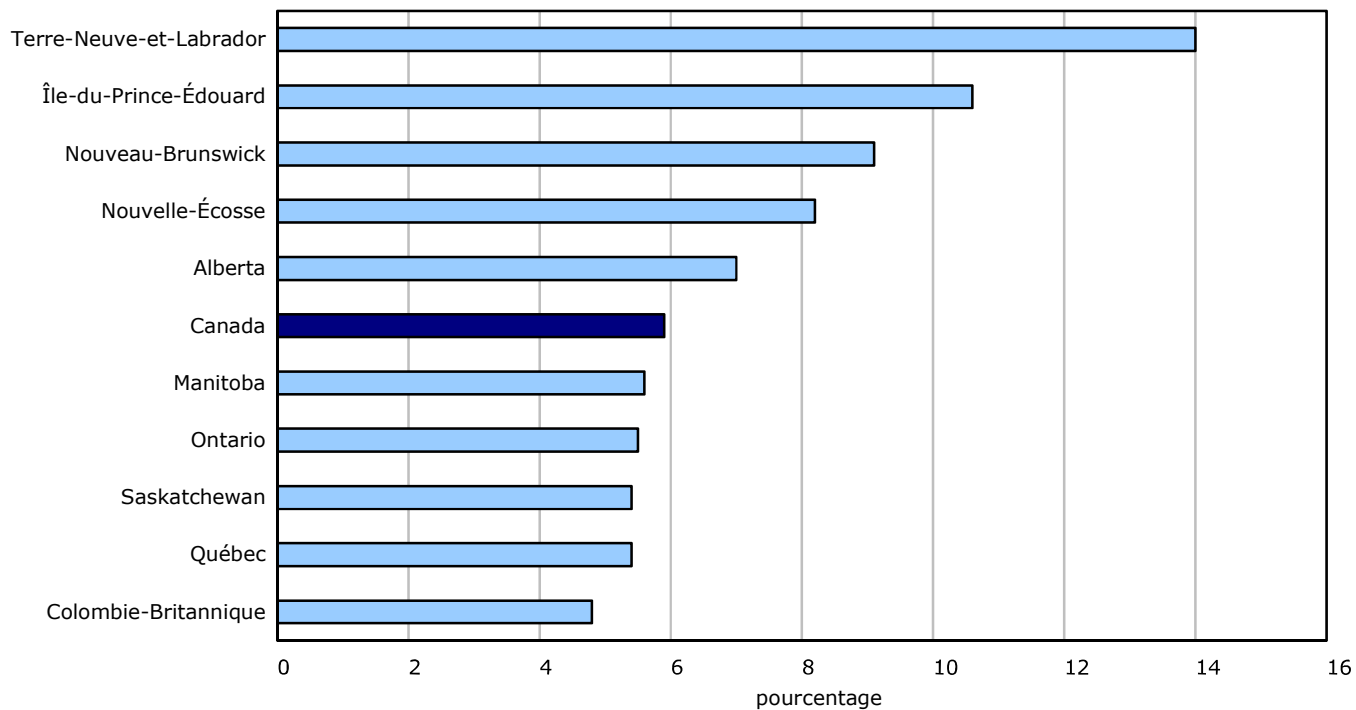

Source : Tableau CANSIM 282-0087.

## Tableaux statistiques

**Tableau 1**  
**Caractéristiques de la population active selon l'âge et le sexe, Canada, données désaisonnalisées**

	Décembre 2017	Janvier 2018	E.-T. <sup>1</sup>	Variation depuis			Variation en pourcentage depuis		
				le mois dernier	décembre dernier	douze mois	le mois dernier	décembre dernier	douze mois
				en milliers (sauf les taux)			pourcentage		
<b>15 ans et plus, les deux sexes</b>									
Population	30 058,9	<b>30 094,5</b>	...	<b>35,6</b>	35,6	352,6	<b>0,1</b>	0,1	1,2
Population active	19 784,2	<b>19 710,5</b>	29,6	<b>-73,7</b>	-73,7	123,8	<b>-0,4</b>	-0,4	0,6
Emploi	18 645,1	<b>18 557,1</b>	29,5	<b>-88,0</b>	-88,0	288,7	<b>-0,5</b>	-0,5	1,6
Emploi à temps plein	15 074,7	<b>15 123,7</b>	41,0	<b>49,0</b>	49,0	414,1	<b>0,3</b>	0,3	2,8
Emploi à temps partiel	3 570,4	<b>3 433,4</b>	37,7	<b>-137,0</b>	-137,0	-125,4	<b>-3,8</b>	-3,8	-3,5
Chômage	1 139,1	<b>1 153,4</b>	25,3	<b>14,3</b>	14,3	-164,9	<b>1,3</b>	1,3	-12,5
Taux d'activité	65,8	<b>65,5</b>	0,1	<b>-0,3</b>	-0,3	-0,4	...	...	...
Taux de chômage	5,8	<b>5,9</b>	0,1	<b>0,1</b>	0,1	-0,8	...	...	...
Taux d'emploi	62,0	<b>61,7</b>	0,1	<b>-0,3</b>	-0,3	0,3	...	...	...
<b>15 à 24 ans, les deux sexes</b>									
Population	4 346,1	<b>4 345,9</b>	...	<b>-0,2</b>	-0,2	-15,3	<b>0,0</b>	0,0	-0,4
Population active	2 776,9	<b>2 764,2</b>	17,4	<b>-12,7</b>	-12,7	-46,0	<b>-0,5</b>	-0,5	-1,6
Emploi	2 485,5	<b>2 464,0</b>	16,7	<b>-21,5</b>	-21,5	21,6	<b>-0,9</b>	-0,9	0,9
Emploi à temps plein	1 264,7	<b>1 289,4</b>	19,8	<b>24,7</b>	24,7	54,6	<b>2,0</b>	2,0	4,4
Emploi à temps partiel	1 220,7	<b>1 174,6</b>	20,7	<b>-46,1</b>	-46,1	-33,0	<b>-3,8</b>	-3,8	-2,7
Chômage	291,5	<b>300,1</b>	14,3	<b>8,6</b>	8,6	-67,7	<b>3,0</b>	3,0	-18,4
Taux d'activité	63,9	<b>63,6</b>	0,4	<b>-0,3</b>	-0,3	-0,8	...	...	...
Taux de chômage	10,5	<b>10,9</b>	0,5	<b>0,4</b>	0,4	-2,2	...	...	...
Taux d'emploi	57,2	<b>56,7</b>	0,4	<b>-0,5</b>	-0,5	0,7	...	...	...
<b>25 ans et plus, hommes</b>									
Population	12 579,8	<b>12 597,1</b>	...	<b>17,3</b>	17,3	182,4	<b>0,1</b>	0,1	1,5
Population active	8 958,9	<b>8 945,9</b>	15,8	<b>-13,0</b>	-13,0	75,8	<b>-0,1</b>	-0,1	0,9
Emploi	8 491,9	<b>8 478,9</b>	16,7	<b>-13,0</b>	-13,0	141,8	<b>-0,2</b>	-0,2	1,7
Emploi à temps plein	7 772,0	<b>7 809,5</b>	23,2	<b>37,5</b>	37,5	201,4	<b>0,5</b>	0,5	2,6
Emploi à temps partiel	719,9	<b>669,4</b>	19,2	<b>-50,5</b>	-50,5	-59,7	<b>-7,0</b>	-7,0	-8,2
Chômage	467,0	<b>467,0</b>	14,6	<b>0,0</b>	0,0	-66,0	<b>0,0</b>	0,0	-12,4
Taux d'activité	71,2	<b>71,0</b>	0,1	<b>-0,2</b>	-0,2	-0,4	...	...	...
Taux de chômage	5,2	<b>5,2</b>	0,2	<b>0,0</b>	0,0	-0,8	...	...	...
Taux d'emploi	67,5	<b>67,3</b>	0,1	<b>-0,2</b>	-0,2	0,1	...	...	...
<b>25 ans et plus, femmes</b>									
Population	13 133,0	<b>13 151,6</b>	...	<b>18,6</b>	18,6	185,6	<b>0,1</b>	0,1	1,4
Population active	8 048,3	<b>8 000,4</b>	16,8	<b>-47,9</b>	-47,9	94,0	<b>-0,6</b>	-0,6	1,2
Emploi	7 667,7	<b>7 614,1</b>	16,6	<b>-53,6</b>	-53,6	125,3	<b>-0,7</b>	-0,7	1,7
Emploi à temps plein	6 037,9	<b>6 024,7</b>	26,7	<b>-13,2</b>	-13,2	158,0	<b>-0,2</b>	-0,2	2,7
Emploi à temps partiel	1 629,8	<b>1 589,3</b>	25,1	<b>-40,5</b>	-40,5	-32,8	<b>-2,5</b>	-2,5	-2,0
Chômage	380,6	<b>386,3</b>	13,9	<b>5,7</b>	5,7	-31,3	<b>1,5</b>	1,5	-7,5
Taux d'activité	61,3	<b>60,8</b>	0,1	<b>-0,5</b>	-0,5	-0,2	...	...	...
Taux de chômage	4,7	<b>4,8</b>	0,2	<b>0,1</b>	0,1	-0,5	...	...	...
Taux d'emploi	58,4	<b>57,9</b>	0,1	<b>-0,5</b>	-0,5	0,1	...	...	...
<b>25 à 54 ans, les deux sexes</b>									
Population	14 689,0	<b>14 694,1</b>	...	<b>5,1</b>	5,1	57,2	<b>0,0</b>	0,0	0,4
Population active	12 761,4	<b>12 726,9</b>	22,3	<b>-34,5</b>	-34,5	-4,1	<b>-0,3</b>	-0,3	0,0
Emploi	12 141,9	<b>12 099,1</b>	23,8	<b>-42,8</b>	-42,8	80,3	<b>-0,4</b>	-0,4	0,7
Chômage	619,5	<b>627,8</b>	18,6	<b>8,3</b>	8,3	-84,4	<b>1,3</b>	1,3	-11,9
Taux d'activité	86,9	<b>86,6</b>	0,2	<b>-0,3</b>	-0,3	-0,4	...	...	...
Taux de chômage	4,9	<b>4,9</b>	0,1	<b>0,0</b>	0,0	-0,7	...	...	...
Taux d'emploi	82,7	<b>82,3</b>	0,2	<b>-0,4</b>	-0,4	0,2	...	...	...
<b>25 à 54 ans, hommes</b>									
Population	7 312,2	<b>7 314,3</b>	...	<b>2,1</b>	2,1	28,8	<b>0,0</b>	0,0	0,4
Population active	6 645,0	<b>6 651,3</b>	14,1	<b>6,3</b>	6,3	14,3	<b>0,1</b>	0,1	0,2
Emploi	6 318,5	<b>6 320,7</b>	16,0	<b>2,2</b>	2,2	75,0	<b>0,0</b>	0,0	1,2
Chômage	326,5	<b>330,6</b>	13,1	<b>4,1</b>	4,1	-60,7	<b>1,3</b>	1,3	-15,5
Taux d'activité	90,9	<b>90,9</b>	0,2	<b>0,0</b>	0,0	-0,2	...	...	...
Taux de chômage	4,9	<b>5,0</b>	0,2	<b>0,1</b>	0,1	-0,9	...	...	...
Taux d'emploi	86,4	<b>86,4</b>	0,2	<b>0,0</b>	0,0	0,7	...	...	...

**Tableau 1**  
**Caractéristiques de la population active selon l'âge et le sexe, Canada, données désaisonnalisées**

	Décembre 2017	Janvier 2018	E.-T. <sup>1</sup>	Variation depuis			Variation en pourcentage depuis		
				le mois dernier	décembre dernier	douze mois	le mois dernier	décembre dernier	douze mois
				en milliers (sauf les taux)			pourcentage		
<b>25 à 54 ans, femmes</b>									
Population	7 376,8	<b>7 379,8</b>	...	<b>3,0</b>	3,0	28,4	<b>0,0</b>	0,0	0,4
Population active	6 116,4	<b>6 075,6</b>	16,6	<b>-40,8</b>	-40,8	-18,4	<b>-0,7</b>	-0,7	-0,3
Emploi	5 823,5	<b>5 778,4</b>	16,8	<b>-45,1</b>	-45,1	5,4	<b>-0,8</b>	-0,8	0,1
Chômage	293,0	<b>297,2</b>	12,7	<b>4,2</b>	4,2	-23,8	<b>1,4</b>	1,4	-7,4
Taux d'activité	82,9	<b>82,3</b>	0,2	<b>-0,6</b>	-0,6	-0,6	...	...	...
Taux de chômage	4,8	<b>4,9</b>	0,2	<b>0,1</b>	0,1	-0,4	...	...	...
Taux d'emploi	78,9	<b>78,3</b>	0,2	<b>-0,6</b>	-0,6	-0,2	...	...	...
<b>55 ans et plus, les deux sexes</b>									
Population	11 023,8	<b>11 054,5</b>	...	<b>30,7</b>	30,7	310,7	<b>0,3</b>	0,3	2,9
Population active	4 245,9	<b>4 219,4</b>	18,9	<b>-26,5</b>	-26,5	173,9	<b>-0,6</b>	-0,6	4,3
Emploi	4 017,7	<b>3 993,9</b>	18,9	<b>-23,8</b>	-23,8	186,7	<b>-0,6</b>	-0,6	4,9
Chômage	228,2	<b>225,5</b>	10,2	<b>-2,7</b>	-2,7	-12,8	<b>-1,2</b>	-1,2	-5,4
Taux d'activité	38,5	<b>38,2</b>	0,2	<b>-0,3</b>	-0,3	0,5	...	...	...
Taux de chômage	5,4	<b>5,3</b>	0,2	<b>-0,1</b>	-0,1	-0,6	...	...	...
Taux d'emploi	36,4	<b>36,1</b>	0,2	<b>-0,3</b>	-0,3	0,7	...	...	...
<b>55 ans et plus, hommes</b>									
Population	5 267,6	<b>5 282,7</b>	...	<b>15,1</b>	15,1	153,5	<b>0,3</b>	0,3	3,0
Population active	2 314,0	<b>2 294,6</b>	12,7	<b>-19,4</b>	-19,4	61,5	<b>-0,8</b>	-0,8	2,8
Emploi	2 173,4	<b>2 158,2</b>	12,9	<b>-15,2</b>	-15,2	66,8	<b>-0,7</b>	-0,7	3,2
Chômage	140,5	<b>136,4</b>	7,7	<b>-4,1</b>	-4,1	-5,3	<b>-2,9</b>	-2,9	-3,7
Taux d'activité	43,9	<b>43,4</b>	0,2	<b>-0,5</b>	-0,5	-0,1	...	...	...
Taux de chômage	6,1	<b>5,9</b>	0,3	<b>-0,2</b>	-0,2	-0,4	...	...	...
Taux d'emploi	41,3	<b>40,9</b>	0,2	<b>-0,4</b>	-0,4	0,1	...	...	...
<b>55 ans et plus, femmes</b>									
Population	5 756,2	<b>5 771,7</b>	...	<b>15,5</b>	15,5	157,1	<b>0,3</b>	0,3	2,8
Population active	1 931,9	<b>1 924,8</b>	13,0	<b>-7,1</b>	-7,1	112,4	<b>-0,4</b>	-0,4	6,2
Emploi	1 844,2	<b>1 835,7</b>	12,9	<b>-8,5</b>	-8,5	119,9	<b>-0,5</b>	-0,5	7,0
Chômage	87,7	<b>89,1</b>	6,6	<b>1,4</b>	1,4	-7,5	<b>1,6</b>	1,6	-7,8
Taux d'activité	33,6	<b>33,3</b>	0,2	<b>-0,3</b>	-0,3	1,0	...	...	...
Taux de chômage	4,5	<b>4,6</b>	0,3	<b>0,1</b>	0,1	-0,7	...	...	...
Taux d'emploi	32,0	<b>31,8</b>	0,2	<b>-0,2</b>	-0,2	1,2	...	...	...

 1. Erreur-type moyenne du changement entre deux mois (voir « Erreur d'échantillonnage » dans la section **Qualité des données** pour plus d'explications).

**Note :** Tableau CANSIM 282-0087. La somme des catégories pourrait parfois ne pas correspondre au total, en raison de l'arrondissement.



**Tableau 2**  
**Emploi selon la catégorie de travailleurs et l'industrie, Canada, données désaisonnalisées**

	Décembre 2017	Janvier 2018	E.-T. <sup>1</sup>	Variation depuis			Variation en pourcentage depuis		
				le mois dernier	décembre dernier	douze mois	le mois dernier	décembre dernier	douze mois
	en milliers			pourcentage					
<b>Catégorie de travailleurs</b>									
Employés	15 780,0	<b>15 668,0</b>	35,7	<b>-112,0</b>	-112,0	147,6	<b>-0,7</b>	-0,7	1,0
Travailleurs autonomes <sup>2</sup>	2 865,1	<b>2 889,0</b>	25,3	<b>23,9</b>	23,9	141,0	<b>0,8</b>	0,8	5,1
<b>Employés du secteur privé/public</b>									
Employés du secteur public	3 759,0	<b>3 717,8</b>	20,4	<b>-41,2</b>	-41,2	39,2	<b>-1,1</b>	-1,1	1,1
Employés du secteur privé	12 021,0	<b>11 950,3</b>	36,2	<b>-70,7</b>	-70,7	108,6	<b>-0,6</b>	-0,6	0,9
<b>Ensemble des industries</b>	18 645,1	<b>18 557,1</b>	29,5	<b>-88,0</b>	-88,0	288,7	<b>-0,5</b>	-0,5	1,6
<b>Secteur de la production de biens</b>	3 959,3	<b>3 943,1</b>	16,5	<b>-16,2</b>	-16,2	110,7	<b>-0,4</b>	-0,4	2,9
Agriculture	275,9	<b>276,5</b>	5,4	<b>0,6</b>	0,6	-9,3	<b>0,2</b>	0,2	-3,3
Foresterie, pêche, mines, exploitation en carrière, et extraction de pétrole et de gaz <sup>3</sup>	336,9	<b>331,0</b>	5,0	<b>-5,9</b>	-5,9	6,0	<b>-1,8</b>	-1,8	1,8
Services publics	128,3	<b>131,6</b>	2,3	<b>3,3</b>	3,3	-5,5	<b>2,6</b>	2,6	-4,0
Construction	1 448,8	<b>1 433,9</b>	11,1	<b>-14,9</b>	-14,9	33,1	<b>-1,0</b>	-1,0	2,4
Fabrication	1 769,4	<b>1 770,2</b>	10,9	<b>0,8</b>	0,8	86,5	<b>0,0</b>	0,0	5,1
<b>Secteur des services</b>	14 685,8	<b>14 613,9</b>	28,1	<b>-71,9</b>	-71,9	177,9	<b>-0,5</b>	-0,5	1,2
Commerce de gros et de détail	2 840,7	<b>2 839,9</b>	15,1	<b>-0,8</b>	-0,8	73,6	<b>0,0</b>	0,0	2,7
Transport et entreposage	970,8	<b>964,9</b>	8,4	<b>-5,9</b>	-5,9	40,7	<b>-0,6</b>	-0,6	4,4
Finance, assurances, services immobiliers et de location	1 195,6	<b>1 177,6</b>	8,9	<b>-18,0</b>	-18,0	19,3	<b>-1,5</b>	-1,5	1,7
Services professionnels, scientifiques et techniques	1 463,5	<b>1 446,8</b>	11,1	<b>-16,7</b>	-16,7	34,1	<b>-1,1</b>	-1,1	2,4
Services aux entreprises, services relatifs aux bâtiments et autres services de soutien	756,1	<b>767,1</b>	10,2	<b>11,0</b>	11,0	-1,6	<b>1,5</b>	1,5	-0,2
Services d'enseignement	1 307,2	<b>1 287,6</b>	10,6	<b>-19,6</b>	-19,6	5,5	<b>-1,5</b>	-1,5	0,4
Soins de santé et assistance sociale	2 381,5	<b>2 370,3</b>	10,9	<b>-11,2</b>	-11,2	7,9	<b>-0,5</b>	-0,5	0,3
Information, culture et loisirs	796,4	<b>800,3</b>	10,5	<b>3,9</b>	3,9	14,1	<b>0,5</b>	0,5	1,8
Services d'hébergement et de restauration	1 226,7	<b>1 215,4</b>	11,7	<b>-11,3</b>	-11,3	-2,2	<b>-0,9</b>	-0,9	-0,2
Autres services (sauf les administrations publiques)	793,8	<b>795,0</b>	8,4	<b>1,2</b>	1,2	2,1	<b>0,2</b>	0,2	0,3
Administrations publiques	953,4	<b>949,0</b>	7,1	<b>-4,4</b>	-4,4	-15,6	<b>-0,5</b>	-0,5	-1,6

1. Erreur-type moyenne du changement entre deux mois (voir « Erreur d'échantillonnage » dans la section **Qualité des données** pour plus d'explications).

2. Comprend les propriétaires d'entreprises constituées ou non-constituées en société, les travailleurs autonomes qui n'ont pas d'entreprise et les travailleurs familiaux non rémunérés.

3. Également désigné par « Ressources naturelles ».

**Note :** Tableaux CANSIM 282-0088 et 282-0089. La somme des catégories pourrait parfois ne pas correspondre au total, en raison de l'arrondissement.

**Tableau 3**  
**Caractéristiques de la population active selon la province, données désaisonnalisées**

	Décembre 2017	Janvier 2018	E.-T. <sup>1</sup>	Variation depuis			Variation en pourcentage depuis		
				le mois dernier	décembre dernier	douze mois	le mois dernier	décembre dernier	douze mois
	en milliers (sauf les taux)						pourcentage		
<b>Terre-Neuve-et-Labrador</b>									
Population	445,1	<b>444,9</b>	...	<b>-0,2</b>	-0,2	-0,3	<b>0,0</b>	0,0	-0,1
Population active	264,0	<b>262,1</b>	2,0	<b>-1,9</b>	-1,9	-2,7	<b>-0,7</b>	-0,7	-1,0
Emploi	225,1	<b>225,3</b>	2,0	<b>0,2</b>	0,2	-2,8	<b>0,1</b>	0,1	-1,2
Emploi à temps plein	191,0	<b>191,3</b>	2,5	<b>0,3</b>	0,3	0,4	<b>0,2</b>	0,2	0,2
Emploi à temps partiel	34,2	<b>34,0</b>	1,9	<b>-0,2</b>	-0,2	-3,3	<b>-0,6</b>	-0,6	-8,8
Chômage	38,9	<b>36,8</b>	2,0	<b>-2,1</b>	-2,1	0,1	<b>-5,4</b>	-5,4	0,3
Taux d'activité	59,3	<b>58,9</b>	0,4	<b>-0,4</b>	-0,4	-0,6	...	...	...
Taux de chômage	14,7	<b>14,0</b>	0,7	<b>-0,7</b>	-0,7	0,1	...	...	...
Taux d'emploi	50,6	<b>50,6</b>	0,5	<b>0,0</b>	0,0	-0,6	...	...	...
<b>Île-du-Prince-Édouard</b>									
Population	124,4	<b>124,5</b>	...	<b>0,1</b>	0,1	1,9	<b>0,1</b>	0,1	1,5
Population active	82,7	<b>83,8</b>	0,6	<b>1,1</b>	1,1	2,8	<b>1,3</b>	1,3	3,5
Emploi	74,8	<b>74,9</b>	0,6	<b>0,1</b>	0,1	2,0	<b>0,1</b>	0,1	2,7
Emploi à temps plein	63,3	<b>62,2</b>	0,8	<b>-1,1</b>	-1,1	0,7	<b>-1,7</b>	-1,7	1,1
Emploi à temps partiel	11,4	<b>12,7</b>	0,7	<b>1,3</b>	1,3	1,3	<b>11,4</b>	11,4	11,4
Chômage	8,0	<b>8,9</b>	0,6	<b>0,9</b>	0,9	0,8	<b>11,3</b>	11,3	9,9
Taux d'activité	66,5	<b>67,3</b>	0,5	<b>0,8</b>	0,8	1,2	...	...	...
Taux de chômage	9,7	<b>10,6</b>	0,7	<b>0,9</b>	0,9	0,6	...	...	...
Taux d'emploi	60,1	<b>60,2</b>	0,5	<b>0,1</b>	0,1	0,7	...	...	...
<b>Nouvelle-Écosse</b>									
Population	795,3	<b>795,8</b>	...	<b>0,5</b>	0,5	5,5	<b>0,1</b>	0,1	0,7
Population active	493,8	<b>494,0</b>	2,7	<b>0,2</b>	0,2	4,4	<b>0,0</b>	0,0	0,9
Emploi	454,2	<b>453,5</b>	2,7	<b>-0,7</b>	-0,7	2,0	<b>-0,2</b>	-0,2	0,4
Emploi à temps plein	369,3	<b>370,6</b>	3,6	<b>1,3</b>	1,3	7,3	<b>0,4</b>	0,4	2,0
Emploi à temps partiel	84,9	<b>82,8</b>	3,3	<b>-2,1</b>	-2,1	-5,5	<b>-2,5</b>	-2,5	-6,2
Chômage	39,6	<b>40,5</b>	2,5	<b>0,9</b>	0,9	2,4	<b>2,3</b>	2,3	6,3
Taux d'activité	62,1	<b>62,1</b>	0,3	<b>0,0</b>	0,0	0,1	...	...	...
Taux de chômage	8,0	<b>8,2</b>	0,5	<b>0,2</b>	0,2	0,4	...	...	...
Taux d'emploi	57,1	<b>57,0</b>	0,3	<b>-0,1</b>	-0,1	-0,1	...	...	...
<b>Nouveau-Brunswick</b>									
Population	625,7	<b>626,0</b>	...	<b>0,3</b>	0,3	2,0	<b>0,0</b>	0,0	0,3
Population active	386,6	<b>385,6</b>	2,2	<b>-1,0</b>	-1,0	0,4	<b>-0,3</b>	-0,3	0,1
Emploi	356,5	<b>350,7</b>	2,2	<b>-5,8</b>	-5,8	-0,5	<b>-1,6</b>	-1,6	-0,1
Emploi à temps plein	304,9	<b>301,3</b>	2,8	<b>-3,6</b>	-3,6	1,6	<b>-1,2</b>	-1,2	0,5
Emploi à temps partiel	51,5	<b>49,4</b>	2,3	<b>-2,1</b>	-2,1	-2,0	<b>-4,1</b>	-4,1	-3,9
Chômage	30,1	<b>34,9</b>	1,9	<b>4,8</b>	4,8	0,8	<b>15,9</b>	15,9	2,3
Taux d'activité	61,8	<b>61,6</b>	0,3	<b>-0,2</b>	-0,2	-0,1	...	...	...
Taux de chômage	7,8	<b>9,1</b>	0,5	<b>1,3</b>	1,3	0,2	...	...	...
Taux d'emploi	57,0	<b>56,0</b>	0,4	<b>-1,0</b>	-1,0	-0,3	...	...	...
<b>Québec</b>									
Population	6 953,5	<b>6 958,2</b>	...	<b>4,7</b>	4,7	48,5	<b>0,1</b>	0,1	0,7
Population active	4 510,1	<b>4 508,6</b>	15,2	<b>-1,5</b>	-1,5	30,8	<b>0,0</b>	0,0	0,7
Emploi	4 283,9	<b>4 266,5</b>	15,5	<b>-17,4</b>	-17,4	70,5	<b>-0,4</b>	-0,4	1,7
Emploi à temps plein	3 475,9	<b>3 489,6</b>	20,6	<b>13,7</b>	13,7	113,5	<b>0,4</b>	0,4	3,4
Emploi à temps partiel	808,1	<b>776,9</b>	19,2	<b>-31,2</b>	-31,2	-43,0	<b>-3,9</b>	-3,9	-5,2
Chômage	226,1	<b>242,1</b>	12,9	<b>16,0</b>	16,0	-39,8	<b>7,1</b>	7,1	-14,1
Taux d'activité	64,9	<b>64,8</b>	0,2	<b>-0,1</b>	-0,1	0,0	...	...	...
Taux de chômage	5,0	<b>5,4</b>	0,3	<b>0,4</b>	0,4	-0,9	...	...	...
Taux d'emploi	61,6	<b>61,3</b>	0,2	<b>-0,3</b>	-0,3	0,6	...	...	...
<b>Ontario</b>									
Population	11 771,9	<b>11 793,7</b>	...	<b>21,8</b>	21,8	189,4	<b>0,2</b>	0,2	1,6
Population active	7 648,3	<b>7 593,5</b>	20,1	<b>-54,8</b>	-54,8	42,7	<b>-0,7</b>	-0,7	0,6
Emploi	7 223,8	<b>7 172,9</b>	19,6	<b>-50,9</b>	-50,9	104,3	<b>-0,7</b>	-0,7	1,5
Emploi à temps plein	5 851,4	<b>5 859,9</b>	27,5	<b>8,5</b>	8,5	150,5	<b>0,1</b>	0,1	2,6
Emploi à temps partiel	1 372,4	<b>1 313,1</b>	25,7	<b>-59,3</b>	-59,3	-46,1	<b>-4,3</b>	-4,3	-3,4
Chômage	424,5	<b>420,6</b>	16,8	<b>-3,9</b>	-3,9	-61,6	<b>-0,9</b>	-0,9	-12,8
Taux d'activité	65,0	<b>64,4</b>	0,2	<b>-0,6</b>	-0,6	-0,7	...	...	...
Taux de chômage	5,6	<b>5,5</b>	0,2	<b>-0,1</b>	-0,1	-0,9	...	...	...
Taux d'emploi	61,4	<b>60,8</b>	0,2	<b>-0,6</b>	-0,6	-0,1	...	...	...

**Tableau 3**  
**Caractéristiques de la population active selon la province, données désaisonnalisées**

	Décembre 2017	Janvier 2018	E.-T. <sup>1</sup>	Variation depuis			Variation en pourcentage depuis		
				le mois dernier	décembre dernier	douze mois	le mois dernier	décembre dernier	douze mois
				en milliers (sauf les taux)			pourcentage		
<b>Manitoba</b>									
Population	1 018,9	<b>1 019,5</b>	...	<b>0,6</b>	0,6	13,4	<b>0,1</b>	0,1	1,3
Population active	684,5	<b>680,4</b>	2,6	<b>-4,1</b>	-4,1	5,0	<b>-0,6</b>	-0,6	0,7
Emploi	646,3	<b>642,7</b>	2,6	<b>-3,6</b>	-3,6	7,1	<b>-0,6</b>	-0,6	1,1
Emploi à temps plein	520,0	<b>512,3</b>	3,6	<b>-7,7</b>	-7,7	-2,7	<b>-1,5</b>	-1,5	-0,5
Emploi à temps partiel	126,3	<b>130,4</b>	3,3	<b>4,1</b>	4,1	9,8	<b>3,2</b>	3,2	8,1
Chômage	38,2	<b>37,8</b>	2,1	<b>-0,4</b>	-0,4	-2,0	<b>-1,0</b>	-1,0	-5,0
Taux d'activité	67,2	<b>66,7</b>	0,3	<b>-0,5</b>	-0,5	-0,4	...	...	...
Taux de chômage	5,6	<b>5,6</b>	0,3	<b>0,0</b>	0,0	-0,3	...	...	...
Taux d'emploi	63,4	<b>63,0</b>	0,3	<b>-0,4</b>	-0,4	-0,2	...	...	...
<b>Saskatchewan</b>									
Population	879,9	<b>880,9</b>	...	<b>1,0</b>	1,0	8,2	<b>0,1</b>	0,1	0,9
Population active	608,1	<b>602,3</b>	2,5	<b>-5,8</b>	-5,8	-4,8	<b>-1,0</b>	-1,0	-0,8
Emploi	568,3	<b>569,4</b>	2,5	<b>1,1</b>	1,1	0,7	<b>0,2</b>	0,2	0,1
Emploi à temps plein	462,3	<b>468,5</b>	3,4	<b>6,2</b>	6,2	3,9	<b>1,3</b>	1,3	0,8
Emploi à temps partiel	106,0	<b>100,9</b>	3,2	<b>-5,1</b>	-5,1	-3,2	<b>-4,8</b>	-4,8	-3,1
Chômage	39,8	<b>32,8</b>	2,1	<b>-7,0</b>	-7,0	-5,6	<b>-17,6</b>	-17,6	-14,6
Taux d'activité	69,1	<b>68,4</b>	0,3	<b>-0,7</b>	-0,7	-1,2	...	...	...
Taux de chômage	6,5	<b>5,4</b>	0,3	<b>-1,1</b>	-1,1	-0,9	...	...	...
Taux d'emploi	64,6	<b>64,6</b>	0,3	<b>0,0</b>	0,0	-0,6	...	...	...
<b>Alberta</b>									
Population	3 443,7	<b>3 447,3</b>	...	<b>3,6</b>	3,6	35,9	<b>0,1</b>	0,1	1,1
Population active	2 494,2	<b>2 489,2</b>	9,8	<b>-5,0</b>	-5,0	3,2	<b>-0,2</b>	-0,2	0,1
Emploi	2 320,4	<b>2 314,5</b>	10,1	<b>-5,9</b>	-5,9	45,9	<b>-0,3</b>	-0,3	2,0
Emploi à temps plein	1 889,8	<b>1 917,3</b>	13,9	<b>27,5</b>	27,5	88,8	<b>1,5</b>	1,5	4,9
Emploi à temps partiel	430,6	<b>397,2</b>	12,9	<b>-33,4</b>	-33,4	-42,9	<b>-7,8</b>	-7,8	-9,7
Chômage	173,8	<b>174,8</b>	9,0	<b>1,0</b>	1,0	-42,6	<b>0,6</b>	0,6	-19,6
Taux d'activité	72,4	<b>72,2</b>	0,3	<b>-0,2</b>	-0,2	-0,7	...	...	...
Taux de chômage	7,0	<b>7,0</b>	0,4	<b>0,0</b>	0,0	-1,7	...	...	...
Taux d'emploi	67,4	<b>67,1</b>	0,3	<b>-0,3</b>	-0,3	0,6	...	...	...
<b>Colombie-Britannique</b>									
Population	4 000,7	<b>4 003,7</b>	...	<b>3,0</b>	3,0	48,0	<b>0,1</b>	0,1	1,2
Population active	2 612,0	<b>2 610,9</b>	10,4	<b>-1,1</b>	-1,1	42,0	<b>0,0</b>	0,0	1,6
Emploi	2 491,9	<b>2 486,8</b>	10,4	<b>-5,1</b>	-5,1	59,5	<b>-0,2</b>	-0,2	2,5
Emploi à temps plein	1 946,7	<b>1 950,8</b>	15,7	<b>4,1</b>	4,1	50,0	<b>0,2</b>	0,2	2,6
Emploi à temps partiel	545,1	<b>535,9</b>	14,6	<b>-9,2</b>	-9,2	9,4	<b>-1,7</b>	-1,7	1,8
Chômage	120,2	<b>124,1</b>	8,2	<b>3,9</b>	3,9	-17,5	<b>3,2</b>	3,2	-12,4
Taux d'activité	65,3	<b>65,2</b>	0,3	<b>-0,1</b>	-0,1	0,3	...	...	...
Taux de chômage	4,6	<b>4,8</b>	0,3	<b>0,2</b>	0,2	-0,7	...	...	...
Taux d'emploi	62,3	<b>62,1</b>	0,3	<b>-0,2</b>	-0,2	0,7	...	...	...

1. Erreur-type moyenne du changement entre deux mois (voir « Erreur d'échantillonnage » dans la section **Qualité des données** pour plus d'explications).

**Note :** Tableau CANSIM 282-0087. La somme des catégories pourrait parfois ne pas correspondre au total, en raison de l'arrondissement

**Tableau 4-1**  
**Certaines caractéristiques de la population active (données désaisonnalisées) — Terre-Neuve-et-Labrador**

	Décembre 2017	Janvier 2018	E.-T. <sup>1</sup>	Variation depuis			Variation en pourcentage depuis		
				le mois dernier	décembre dernier	douze mois	le mois dernier	décembre dernier	douze mois
	en milliers (sauf les taux)						pourcentage		
<b>Les deux sexes, 15 ans et plus</b>									
Population	445,1	<b>444,9</b>	...	<b>-0,2</b>	-0,2	-0,3	<b>0,0</b>	0,0	-0,1
Population active	264,0	<b>262,1</b>	2,0	<b>-1,9</b>	-1,9	-2,7	<b>-0,7</b>	-0,7	-1,0
Emploi	225,1	<b>225,3</b>	2,0	<b>0,2</b>	0,2	-2,8	<b>0,1</b>	0,1	-1,2
Emploi à temps plein	191,0	<b>191,3</b>	2,5	<b>0,3</b>	0,3	0,4	<b>0,2</b>	0,2	0,2
Chômage	38,9	<b>36,8</b>	2,0	<b>-2,1</b>	-2,1	0,1	<b>-5,4</b>	-5,4	0,3
Taux d'activité	59,3	<b>58,9</b>	0,4	<b>-0,4</b>	-0,4	-0,6	...	...	...
Taux de chômage	14,7	<b>14,0</b>	0,7	<b>-0,7</b>	-0,7	0,1	...	...	...
Taux d'emploi	50,6	<b>50,6</b>	0,5	<b>0,0</b>	0,0	-0,6	...	...	...
<b>Les deux sexes, 15 à 24 ans</b>									
Population	54,4	<b>54,4</b>	...	<b>0,0</b>	0,0	-0,6	<b>0,0</b>	0,0	-1,1
Population active	33,0	<b>32,4</b>	0,9	<b>-0,6</b>	-0,6	-2,0	<b>-1,8</b>	-1,8	-5,8
Emploi	27,2	<b>26,9</b>	0,8	<b>-0,3</b>	-0,3	-1,0	<b>-1,1</b>	-1,1	-3,6
Chômage	5,8	<b>5,5</b>	0,9	<b>-0,3</b>	-0,3	-1,0	<b>-5,2</b>	-5,2	-15,4
Taux d'activité	60,7	<b>59,6</b>	1,7	<b>-1,1</b>	-1,1	-2,9	...	...	...
Taux de chômage	17,6	<b>17,0</b>	2,3	<b>-0,6</b>	-0,6	-1,9	...	...	...
Taux d'emploi	50,0	<b>49,4</b>	1,6	<b>-0,6</b>	-0,6	-1,3	...	...	...
<b>Hommes, 25 ans et plus</b>									
Population	190,2	<b>190,2</b>	...	<b>0,0</b>	0,0	0,1	<b>0,0</b>	0,0	0,1
Population active	118,8	<b>118,9</b>	1,3	<b>0,1</b>	0,1	-0,9	<b>0,1</b>	0,1	-0,8
Emploi	97,3	<b>99,0</b>	1,4	<b>1,7</b>	1,7	-1,0	<b>1,7</b>	1,7	-1,0
Chômage	21,5	<b>19,9</b>	1,4	<b>-1,6</b>	-1,6	0,1	<b>-7,4</b>	-7,4	0,5
Taux d'activité	62,5	<b>62,5</b>	0,7	<b>0,0</b>	0,0	-0,5	...	...	...
Taux de chômage	18,1	<b>16,7</b>	1,1	<b>-1,4</b>	-1,4	0,2	...	...	...
Taux d'emploi	51,2	<b>52,1</b>	0,7	<b>0,9</b>	0,9	-0,5	...	...	...
<b>Femmes, 25 ans et plus</b>									
Population	200,4	<b>200,3</b>	...	<b>-0,1</b>	-0,1	0,3	<b>0,0</b>	0,0	0,2
Population active	112,2	<b>110,8</b>	1,1	<b>-1,4</b>	-1,4	0,2	<b>-1,2</b>	-1,2	0,2
Emploi	100,6	<b>99,3</b>	1,1	<b>-1,3</b>	-1,3	-1,0	<b>-1,3</b>	-1,3	-1,0
Chômage	11,6	<b>11,4</b>	1,0	<b>-0,2</b>	-0,2	1,0	<b>-1,7</b>	-1,7	9,6
Taux d'activité	56,0	<b>55,3</b>	0,5	<b>-0,7</b>	-0,7	0,0	...	...	...
Taux de chômage	10,3	<b>10,3</b>	0,9	<b>0,0</b>	0,0	0,9	...	...	...
Taux d'emploi	50,2	<b>49,6</b>	0,5	<b>-0,6</b>	-0,6	-0,6	...	...	...
<b>Ensemble des industries</b>	225,1	<b>225,3</b>	2,0	<b>0,2</b>	0,2	-2,8	<b>0,1</b>	0,1	-1,2
<b>Secteur de la production de biens</b>	48,4	<b>49,3</b>	1,4	<b>0,9</b>	0,9	1,7	<b>1,9</b>	1,9	3,6
Agriculture	2,7	<b>2,6</b>	0,4	<b>-0,1</b>	-0,1	1,5	<b>-3,7</b>	-3,7	136,4
Foresterie, pêche, mines, exploitation en carrière, et extraction de pétrole et de gaz <sup>2</sup>	12,0	<b>10,6</b>	0,8	<b>-1,4</b>	-1,4	-2,6	<b>-11,7</b>	-11,7	-19,7
Services publics	3,4	<b>3,3</b>	0,2	<b>-0,1</b>	-0,1	0,5	<b>-2,9</b>	-2,9	17,9
Construction	20,1	<b>22,1</b>	1,0	<b>2,0</b>	2,0	0,2	<b>10,0</b>	10,0	0,9
Fabrication	10,2	<b>10,7</b>	0,7	<b>0,5</b>	0,5	2,1	<b>4,9</b>	4,9	24,4
<b>Secteur des services</b>	176,7	<b>175,9</b>	1,7	<b>-0,8</b>	-0,8	-4,6	<b>-0,5</b>	-0,5	-2,5
Commerce de gros et de détail	38,8	<b>38,2</b>	0,9	<b>-0,6</b>	-0,6	-3,5	<b>-1,5</b>	-1,5	-8,4
Transport et entreposage	12,3	<b>12,0</b>	0,5	<b>-0,3</b>	-0,3	1,7	<b>-2,4</b>	-2,4	16,5
Finance, assurances, services immobiliers et de location	6,9	<b>6,9</b>	0,4	<b>0,0</b>	0,0	0,0	<b>0,0</b>	0,0	0,0
Services professionnels, scientifiques et techniques	8,5	<b>8,4</b>	0,5	<b>-0,1</b>	-0,1	-2,2	<b>-1,2</b>	-1,2	-20,8
Services aux entreprises, services relatifs aux bâtiments et autres services de soutien	6,4	<b>6,7</b>	0,5	<b>0,3</b>	0,3	0,2	<b>4,7</b>	4,7	3,1
Services d'enseignement	15,7	<b>15,6</b>	0,6	<b>-0,1</b>	-0,1	1,1	<b>-0,6</b>	-0,6	7,6
Soins de santé et assistance sociale	38,1	<b>38,1</b>	0,7	<b>0,0</b>	0,0	-2,3	<b>0,0</b>	0,0	-5,7
Information, culture et loisirs	6,7	<b>6,2</b>	0,5	<b>-0,5</b>	-0,5	-1,6	<b>-7,5</b>	-7,5	-20,5
Services d'hébergement et de restauration	15,8	<b>15,6</b>	0,7	<b>-0,2</b>	-0,2	1,0	<b>-1,3</b>	-1,3	6,8
Autres services (sauf les administrations publiques)	11,3	<b>12,3</b>	0,5	<b>1,0</b>	1,0	0,4	<b>8,8</b>	8,8	3,4
Administrations publiques	16,4	<b>15,9</b>	0,5	<b>-0,5</b>	-0,5	0,7	<b>-3,0</b>	-3,0	4,6

 1. Erreur-type moyenne du changement entre deux mois (voir « Erreur d'échantillonnage » dans la section **Qualité des données** pour plus d'explications).

2. Également désigné par « Ressources naturelles ».

**Note** : Tableaux CANSIM 282-0088 et 282-0089. La somme des catégories pourrait parfois ne pas correspondre au total, en raison de l'arrondissement.

**Tableau 4-2**  
**Certaines caractéristiques de la population active (données désaisonnalisées) — Île-du-Prince-Édouard**

	Décembre 2017	Janvier 2018	E.-T. <sup>1</sup>	Variation depuis			Variation en pourcentage depuis		
				le mois dernier	décembre dernier	douze mois	le mois dernier	décembre dernier	douze mois
	en milliers (sauf les taux)						pourcentage		
<b>Les deux sexes, 15 ans et plus</b>									
Population	124,4	<b>124,5</b>	...	<b>0,1</b>	0,1	1,9	<b>0,1</b>	0,1	1,5
Population active	82,7	<b>83,8</b>	0,6	<b>1,1</b>	1,1	2,8	<b>1,3</b>	1,3	3,5
Emploi	74,8	<b>74,9</b>	0,6	<b>0,1</b>	0,1	2,0	<b>0,1</b>	0,1	2,7
Emploi à temps plein	63,3	<b>62,2</b>	0,8	<b>-1,1</b>	-1,1	0,7	<b>-1,7</b>	-1,7	1,1
Chômage	8,0	<b>8,9</b>	0,6	<b>0,9</b>	0,9	0,8	<b>11,3</b>	11,3	9,9
Taux d'activité	66,5	<b>67,3</b>	0,5	<b>0,8</b>	0,8	1,2	...	...	...
Taux de chômage	9,7	<b>10,6</b>	0,7	<b>0,9</b>	0,9	0,6	...	...	...
Taux d'emploi	60,1	<b>60,2</b>	0,5	<b>0,1</b>	0,1	0,7	...	...	...
<b>Les deux sexes, 15 à 24 ans</b>									
Population	17,8	<b>17,8</b>	...	<b>0,0</b>	0,0	0,1	<b>0,0</b>	0,0	0,6
Population active	11,8	<b>12,2</b>	0,3	<b>0,4</b>	0,4	-0,6	<b>3,4</b>	3,4	-4,7
Emploi	10,1	<b>10,4</b>	0,3	<b>0,3</b>	0,3	-0,4	<b>3,0</b>	3,0	-3,7
Chômage	1,7	<b>1,9</b>	0,3	<b>0,2</b>	0,2	-0,1	<b>11,8</b>	11,8	-5,0
Taux d'activité	66,3	<b>68,5</b>	1,9	<b>2,2</b>	2,2	-3,8	...	...	...
Taux de chômage	14,4	<b>15,6</b>	2,3	<b>1,2</b>	1,2	0,0	...	...	...
Taux d'emploi	56,7	<b>58,4</b>	1,9	<b>1,7</b>	1,7	-2,6	...	...	...
<b>Hommes, 25 ans et plus</b>									
Population	51,2	<b>51,3</b>	...	<b>0,1</b>	0,1	1,0	<b>0,2</b>	0,2	2,0
Population active	36,5	<b>37,2</b>	0,3	<b>0,7</b>	0,7	2,0	<b>1,9</b>	1,9	5,7
Emploi	33,0	<b>33,5</b>	0,4	<b>0,5</b>	0,5	2,2	<b>1,5</b>	1,5	7,0
Chômage	3,5	<b>3,7</b>	0,4	<b>0,2</b>	0,2	-0,2	<b>5,7</b>	5,7	-5,1
Taux d'activité	71,3	<b>72,5</b>	0,7	<b>1,2</b>	1,2	2,5	...	...	...
Taux de chômage	9,6	<b>9,9</b>	1,0	<b>0,3</b>	0,3	-1,2	...	...	...
Taux d'emploi	64,5	<b>65,3</b>	0,8	<b>0,8</b>	0,8	3,1	...	...	...
<b>Femmes, 25 ans et plus</b>									
Population	55,4	<b>55,4</b>	...	<b>0,0</b>	0,0	0,8	<b>0,0</b>	0,0	1,5
Population active	34,5	<b>34,4</b>	0,3	<b>-0,1</b>	-0,1	1,5	<b>-0,3</b>	-0,3	4,6
Emploi	31,7	<b>31,0</b>	0,4	<b>-0,7</b>	-0,7	0,2	<b>-2,2</b>	-2,2	0,6
Chômage	2,8	<b>3,3</b>	0,3	<b>0,5</b>	0,5	1,2	<b>17,9</b>	17,9	57,1
Taux d'activité	62,3	<b>62,1</b>	0,6	<b>-0,2</b>	-0,2	1,8	...	...	...
Taux de chômage	8,1	<b>9,6</b>	0,9	<b>1,5</b>	1,5	3,2	...	...	...
Taux d'emploi	57,2	<b>56,0</b>	0,7	<b>-1,2</b>	-1,2	-0,4	...	...	...
<b>Ensemble des industries</b>									
<b>Secteur de la production de biens</b>	74,8	<b>74,9</b>	0,6	<b>0,1</b>	0,1	2,0	<b>0,1</b>	0,1	2,7
Agriculture	19,0	<b>19,2</b>	0,5	<b>0,2</b>	0,2	2,3	<b>1,1</b>	1,1	13,6
Forêt, pêche, mines, exploitation en carrière, et extraction de pétrole et de gaz <sup>2</sup>	3,7	<b>3,7</b>	0,3	<b>0,0</b>	0,0	0,5	<b>0,0</b>	0,0	15,6
Services publics	2,6	<b>2,7</b>	0,3	<b>0,1</b>	0,1	0,5	<b>3,8</b>	3,8	22,7
Construction	x	<b>x</b>	0,0	<b>x</b>	x	x	<b>x</b>	x	x
Fabrication	6,0	<b>6,1</b>	0,2	<b>0,1</b>	0,1	1,1	<b>1,7</b>	1,7	22,0
<b>Secteur des services</b>	6,5	<b>6,5</b>	0,3	<b>0,0</b>	0,0	0,2	<b>0,0</b>	0,0	3,2
Commerce de gros et de détail	55,8	<b>55,6</b>	0,6	<b>-0,2</b>	-0,2	-0,3	<b>-0,4</b>	-0,4	-0,5
Transport et entreposage	11,1	<b>11,1</b>	0,3	<b>0,0</b>	0,0	0,5	<b>0,0</b>	0,0	4,7
Finance, assurances, services immobiliers et de location	2,5	<b>2,3</b>	0,2	<b>-0,2</b>	-0,2	-0,6	<b>-8,0</b>	-8,0	-20,7
Services professionnels, scientifiques et techniques	2,8	<b>2,8</b>	0,1	<b>0,0</b>	0,0	0,1	<b>0,0</b>	0,0	3,7
Services aux entreprises, services relatifs aux bâtiments et autres services de soutien	3,4	<b>3,6</b>	0,2	<b>0,2</b>	0,2	0,5	<b>5,9</b>	5,9	16,1
Services d'enseignement	1,7	<b>1,5</b>	0,2	<b>-0,2</b>	-0,2	-0,6	<b>-11,8</b>	-11,8	-28,6
Soins de santé et assistance sociale	5,6	<b>5,4</b>	0,2	<b>-0,2</b>	-0,2	-0,1	<b>-3,6</b>	-3,6	-1,8
Information, culture et loisirs	10,9	<b>10,7</b>	0,2	<b>-0,2</b>	-0,2	0,4	<b>-1,8</b>	-1,8	3,9
Services d'hébergement et de restauration	2,6	<b>2,7</b>	0,2	<b>0,1</b>	0,1	-0,1	<b>3,8</b>	3,8	-3,6
Autres services (sauf les administrations publiques)	5,2	<b>5,4</b>	0,3	<b>0,2</b>	0,2	-0,3	<b>3,8</b>	3,8	-5,3
Administrations publiques	3,3	<b>3,3</b>	0,2	<b>0,0</b>	0,0	0,1	<b>0,0</b>	0,0	3,1
	6,9	<b>6,9</b>	0,2	<b>0,0</b>	0,0	0,0	<b>0,0</b>	0,0	0,0

1. Erreur-type moyenne du changement entre deux mois (voir « Erreur d'échantillonnage » dans la section **Qualité des données** pour plus d'explications).

2. Également désigné par « Ressources naturelles ».

**Note :** Tableaux CANSIM 282-0088 et 282-0089. La somme des catégories pourrait parfois ne pas correspondre au total, en raison de l'arrondissement.

**Tableau 4-3**  
**Certaines caractéristiques de la population active (données désaisonnalisées) — Nouvelle-Écosse**

	Décembre 2017	Janvier 2018	E.-T. <sup>1</sup>	Variation depuis			Variation en pourcentage depuis		
				le mois dernier	décembre dernier	douze mois	le mois dernier	décembre dernier	douze mois
	en milliers (sauf les taux)						pourcentage		
<b>Les deux sexes, 15 ans et plus</b>									
Population	795,3	<b>795,8</b>	...	<b>0,5</b>	0,5	5,5	<b>0,1</b>	0,1	0,7
Population active	493,8	<b>494,0</b>	2,7	<b>0,2</b>	0,2	4,4	<b>0,0</b>	0,0	0,9
Emploi	454,2	<b>453,5</b>	2,7	<b>-0,7</b>	-0,7	2,0	<b>-0,2</b>	-0,2	0,4
Emploi à temps plein	369,3	<b>370,6</b>	3,6	<b>1,3</b>	1,3	7,3	<b>0,4</b>	0,4	2,0
Chômage	39,6	<b>40,5</b>	2,5	<b>0,9</b>	0,9	2,4	<b>2,3</b>	2,3	6,3
Taux d'activité	62,1	<b>62,1</b>	0,3	<b>0,0</b>	0,0	0,1	...	...	...
Taux de chômage	8,0	<b>8,2</b>	0,5	<b>0,2</b>	0,2	0,4	...	...	...
Taux d'emploi	57,1	<b>57,0</b>	0,3	<b>-0,1</b>	-0,1	-0,1	...	...	...
<b>Les deux sexes, 15 à 24 ans</b>									
Population	108,3	<b>108,2</b>	...	<b>-0,1</b>	-0,1	-0,7	<b>-0,1</b>	-0,1	-0,6
Population active	68,2	<b>69,7</b>	1,5	<b>1,5</b>	1,5	1,5	<b>2,2</b>	2,2	2,2
Emploi	56,6	<b>57,0</b>	1,5	<b>0,4</b>	0,4	-0,5	<b>0,7</b>	0,7	-0,9
Chômage	11,6	<b>12,7</b>	1,4	<b>1,1</b>	1,1	2,0	<b>9,5</b>	9,5	18,7
Taux d'activité	63,0	<b>64,4</b>	1,4	<b>1,4</b>	1,4	1,8	...	...	...
Taux de chômage	17,0	<b>18,2</b>	1,9	<b>1,2</b>	1,2	2,5	...	...	...
Taux d'emploi	52,3	<b>52,7</b>	1,4	<b>0,4</b>	0,4	-0,1	...	...	...
<b>Hommes, 25 ans et plus</b>									
Population	329,8	<b>330,1</b>	...	<b>0,3</b>	0,3	3,6	<b>0,1</b>	0,1	1,1
Population active	219,1	<b>218,5</b>	1,6	<b>-0,6</b>	-0,6	4,1	<b>-0,3</b>	-0,3	1,9
Emploi	201,8	<b>200,6</b>	1,7	<b>-1,2</b>	-1,2	4,7	<b>-0,6</b>	-0,6	2,4
Chômage	17,3	<b>18,0</b>	1,6	<b>0,7</b>	0,7	-0,5	<b>4,0</b>	4,0	-2,7
Taux d'activité	66,4	<b>66,2</b>	0,5	<b>-0,2</b>	-0,2	0,5	...	...	...
Taux de chômage	7,9	<b>8,2</b>	0,7	<b>0,3</b>	0,3	-0,4	...	...	...
Taux d'emploi	61,2	<b>60,8</b>	0,5	<b>-0,4</b>	-0,4	0,8	...	...	...
<b>Femmes, 25 ans et plus</b>									
Population	357,2	<b>357,4</b>	...	<b>0,2</b>	0,2	2,6	<b>0,1</b>	0,1	0,7
Population active	206,4	<b>205,8</b>	1,4	<b>-0,6</b>	-0,6	-1,3	<b>-0,3</b>	-0,3	-0,6
Emploi	195,8	<b>195,9</b>	1,4	<b>0,1</b>	0,1	-2,3	<b>0,1</b>	0,1	-1,2
Chômage	10,6	<b>9,9</b>	1,1	<b>-0,7</b>	-0,7	1,0	<b>-6,6</b>	-6,6	11,2
Taux d'activité	57,8	<b>57,6</b>	0,4	<b>-0,2</b>	-0,2	-0,8	...	...	...
Taux de chômage	5,1	<b>4,8</b>	0,5	<b>-0,3</b>	-0,3	0,5	...	...	...
Taux d'emploi	54,8	<b>54,8</b>	0,4	<b>0,0</b>	0,0	-1,1	...	...	...
<b>Ensemble des industries</b>	454,2	<b>453,5</b>	2,7	<b>-0,7</b>	-0,7	2,0	<b>-0,2</b>	-0,2	0,4
<b>Secteur de la production de biens</b>	83,1	<b>84,0</b>	1,6	<b>0,9</b>	0,9	1,8	<b>1,1</b>	1,1	2,2
Agriculture	5,3	<b>5,1</b>	0,6	<b>-0,2</b>	-0,2	0,4	<b>-3,8</b>	-3,8	8,5
Foresterie, pêche, mines, exploitation en carrière, et extraction de pétrole et de gaz <sup>2</sup>	10,0	<b>10,9</b>	0,8	<b>0,9</b>	0,9	-1,4	<b>9,0</b>	9,0	-11,4
Services publics	3,8	<b>3,9</b>	0,2	<b>0,1</b>	0,1	0,1	<b>2,6</b>	2,6	2,6
Construction	33,1	<b>32,5</b>	1,1	<b>-0,6</b>	-0,6	-1,3	<b>-1,8</b>	-1,8	-3,8
Fabrication	30,9	<b>31,6</b>	0,9	<b>0,7</b>	0,7	4,0	<b>2,3</b>	2,3	14,5
<b>Secteur des services</b>	371,1	<b>369,4</b>	2,5	<b>-1,7</b>	-1,7	0,1	<b>-0,5</b>	-0,5	0,0
Commerce de gros et de détail	75,0	<b>76,2</b>	1,3	<b>1,2</b>	1,2	0,8	<b>1,6</b>	1,6	1,1
Transport et entreposage	20,6	<b>19,1</b>	0,8	<b>-1,5</b>	-1,5	-1,0	<b>-7,3</b>	-7,3	-5,0
Finance, assurances, services immobiliers et de location	23,1	<b>23,8</b>	0,7	<b>0,7</b>	0,7	1,1	<b>3,0</b>	3,0	4,8
Services professionnels, scientifiques et techniques	28,6	<b>27,2</b>	0,9	<b>-1,4</b>	-1,4	-2,6	<b>-4,9</b>	-4,9	-8,7
Services aux entreprises, services relatifs aux bâtiments et autres services de soutien	18,0	<b>17,7</b>	0,8	<b>-0,3</b>	-0,3	0,2	<b>-1,7</b>	-1,7	1,1
Services d'enseignement	37,8	<b>37,7</b>	1,0	<b>-0,1</b>	-0,1	3,6	<b>-0,3</b>	-0,3	10,6
Soins de santé et assistance sociale	69,1	<b>69,5</b>	1,1	<b>0,4</b>	0,4	-6,7	<b>0,6</b>	0,6	-8,8
Information, culture et loisirs	18,1	<b>17,3</b>	0,8	<b>-0,8</b>	-0,8	1,5	<b>-4,4</b>	-4,4	9,5
Services d'hébergement et de restauration	32,2	<b>32,5</b>	1,1	<b>0,3</b>	0,3	3,2	<b>0,9</b>	0,9	10,9
Autres services (sauf les administrations publiques)	18,7	<b>18,3</b>	0,8	<b>-0,4</b>	-0,4	-1,2	<b>-2,1</b>	-2,1	-6,2
Administrations publiques	30,0	<b>30,2</b>	0,7	<b>0,2</b>	0,2	1,3	<b>0,7</b>	0,7	4,5

 1. Erreur-type moyenne du changement entre deux mois (voir « Erreur d'échantillonnage » dans la section **Qualité des données** pour plus d'explications).

2. Également désigné par « Ressources naturelles ».

**Note** : Tableaux CANSIM 282-0088 et 282-0089. La somme des catégories pourrait parfois ne pas correspondre au total, en raison de l'arrondissement.

**Tableau 4-4**  
**Certaines caractéristiques de la population active (données désaisonnalisées) — Nouveau-Brunswick**

	Décembre 2017	Janvier 2018	E.-T. <sup>1</sup>	Variation depuis			Variation en pourcentage depuis		
				le mois dernier	décembre dernier	douze mois	le mois dernier	décembre dernier	douze mois
	en milliers (sauf les taux)						pourcentage		
<b>Les deux sexes, 15 ans et plus</b>									
Population	625,7	<b>626,0</b>	...	<b>0,3</b>	0,3	2,0	<b>0,0</b>	0,0	0,3
Population active	386,6	<b>385,6</b>	2,2	<b>-1,0</b>	-1,0	0,4	<b>-0,3</b>	-0,3	0,1
Emploi	356,5	<b>350,7</b>	2,2	<b>-5,8</b>	-5,8	-0,5	<b>-1,6</b>	-1,6	-0,1
Emploi à temps plein	304,9	<b>301,3</b>	2,8	<b>-3,6</b>	-3,6	1,6	<b>-1,2</b>	-1,2	0,5
Chômage	30,1	<b>34,9</b>	1,9	<b>4,8</b>	4,8	0,8	<b>15,9</b>	15,9	2,3
Taux d'activité	61,8	<b>61,6</b>	0,3	<b>-0,2</b>	-0,2	-0,1	...	...	...
Taux de chômage	7,8	<b>9,1</b>	0,5	<b>1,3</b>	1,3	0,2	...	...	...
Taux d'emploi	57,0	<b>56,0</b>	0,4	<b>-1,0</b>	-1,0	-0,3	...	...	...
<b>Les deux sexes, 15 à 24 ans</b>									
Population	81,4	<b>81,3</b>	...	<b>-0,1</b>	-0,1	-1,0	<b>-0,1</b>	-0,1	-1,2
Population active	52,4	<b>53,5</b>	1,2	<b>1,1</b>	1,1	0,7	<b>2,1</b>	2,1	1,3
Emploi	46,0	<b>44,3</b>	1,1	<b>-1,7</b>	-1,7	-0,3	<b>-3,7</b>	-3,7	-0,7
Chômage	6,4	<b>9,3</b>	1,0	<b>2,9</b>	2,9	1,1	<b>45,3</b>	45,3	13,4
Taux d'activité	64,4	<b>65,8</b>	1,4	<b>1,4</b>	1,4	1,6	...	...	...
Taux de chômage	12,2	<b>17,4</b>	1,8	<b>5,2</b>	5,2	1,9	...	...	...
Taux d'emploi	56,5	<b>54,5</b>	1,4	<b>-2,0</b>	-2,0	0,3	...	...	...
<b>Hommes, 25 ans et plus</b>									
Population	263,4	<b>263,6</b>	...	<b>0,2</b>	0,2	1,4	<b>0,1</b>	0,1	0,5
Population active	172,5	<b>170,7</b>	1,3	<b>-1,8</b>	-1,8	-1,7	<b>-1,0</b>	-1,0	-1,0
Emploi	158,4	<b>155,4</b>	1,4	<b>-3,0</b>	-3,0	-0,1	<b>-1,9</b>	-1,9	-0,1
Chômage	14,2	<b>15,4</b>	1,2	<b>1,2</b>	1,2	-1,5	<b>8,5</b>	8,5	-8,9
Taux d'activité	65,5	<b>64,8</b>	0,5	<b>-0,7</b>	-0,7	-1,0	...	...	...
Taux de chômage	8,2	<b>9,0</b>	0,7	<b>0,8</b>	0,8	-0,8	...	...	...
Taux d'emploi	60,1	<b>59,0</b>	0,5	<b>-1,1</b>	-1,1	-0,3	...	...	...
<b>Femmes, 25 ans et plus</b>									
Population	280,9	<b>281,0</b>	...	<b>0,1</b>	0,1	1,5	<b>0,0</b>	0,0	0,5
Population active	161,6	<b>161,4</b>	1,2	<b>-0,2</b>	-0,2	1,3	<b>-0,1</b>	-0,1	0,8
Emploi	152,1	<b>151,1</b>	1,2	<b>-1,0</b>	-1,0	0,1	<b>-0,7</b>	-0,7	0,1
Chômage	9,6	<b>10,3</b>	1,0	<b>0,7</b>	0,7	1,2	<b>7,3</b>	7,3	13,2
Taux d'activité	57,5	<b>57,4</b>	0,4	<b>-0,1</b>	-0,1	0,1	...	...	...
Taux de chômage	5,9	<b>6,4</b>	0,6	<b>0,5</b>	0,5	0,7	...	...	...
Taux d'emploi	54,1	<b>53,8</b>	0,4	<b>-0,3</b>	-0,3	-0,2	...	...	...
<b>Ensemble des industries</b>	356,5	<b>350,7</b>	2,2	<b>-5,8</b>	-5,8	-0,5	<b>-1,6</b>	-1,6	-0,1
<b>Secteur de la production de biens</b>	74,6	<b>72,6</b>	1,4	<b>-2,0</b>	-2,0	0,0	<b>-2,7</b>	-2,7	0,0
Agriculture	4,6	<b>5,1</b>	0,5	<b>0,5</b>	0,5	-0,3	<b>10,9</b>	10,9	-5,6
Foresterie, pêche, mines, exploitation en carrière, et extraction de pétrole et de gaz <sup>2</sup>	8,3	<b>8,2</b>	0,6	<b>-0,1</b>	-0,1	-1,2	<b>-1,2</b>	-1,2	-12,8
Services publics	2,9	<b>2,9</b>	0,2	<b>0,0</b>	0,0	-1,2	<b>0,0</b>	0,0	-29,3
Construction	25,4	<b>24,6</b>	0,9	<b>-0,8</b>	-0,8	0,5	<b>-3,1</b>	-3,1	2,1
Fabrication	33,3	<b>31,8</b>	0,8	<b>-1,5</b>	-1,5	2,3	<b>-4,5</b>	-4,5	7,8
<b>Secteur des services</b>	281,9	<b>278,1</b>	2,0	<b>-3,8</b>	-3,8	-0,5	<b>-1,3</b>	-1,3	-0,2
Commerce de gros et de détail	57,1	<b>55,2</b>	1,0	<b>-1,9</b>	-1,9	-1,5	<b>-3,3</b>	-3,3	-2,6
Transport et entreposage	18,6	<b>17,3</b>	0,6	<b>-1,3</b>	-1,3	0,1	<b>-7,0</b>	-7,0	0,6
Finance, assurances, services immobiliers et de location	16,1	<b>15,8</b>	0,5	<b>-0,3</b>	-0,3	-1,7	<b>-1,9</b>	-1,9	-9,7
Services professionnels, scientifiques et techniques	14,6	<b>14,8</b>	0,6	<b>0,2</b>	0,2	-0,3	<b>1,4</b>	1,4	-2,0
Services aux entreprises, services relatifs aux bâtiments et autres services de soutien	17,3	<b>16,1</b>	0,7	<b>-1,2</b>	-1,2	1,0	<b>-6,9</b>	-6,9	6,6
Services d'enseignement	26,0	<b>25,9</b>	0,7	<b>-0,1</b>	-0,1	0,2	<b>-0,4</b>	-0,4	0,8
Soins de santé et assistance sociale	60,0	<b>61,3</b>	0,9	<b>1,3</b>	1,3	6,4	<b>2,2</b>	2,2	11,7
Information, culture et loisirs	10,7	<b>10,3</b>	0,7	<b>-0,4</b>	-0,4	-2,2	<b>-3,7</b>	-3,7	-17,6
Services d'hébergement et de restauration	25,0	<b>23,9</b>	0,8	<b>-1,1</b>	-1,1	0,9	<b>-4,4</b>	-4,4	3,9
Autres services (sauf les administrations publiques)	14,9	<b>14,6</b>	0,6	<b>-0,3</b>	-0,3	-2,1	<b>-2,0</b>	-2,0	-12,6
Administrations publiques	21,8	<b>22,9</b>	0,6	<b>1,1</b>	1,1	-1,2	<b>5,0</b>	5,0	-5,0

1. Erreur-type moyenne du changement entre deux mois (voir « Erreur d'échantillonnage » dans la section **Qualité des données** pour plus d'explications).

2. Également désigné par « Ressources naturelles ».

**Note :** Tableaux CANSIM 282-0088 et 282-0089. La somme des catégories pourrait parfois ne pas correspondre au total, en raison de l'arrondissement.



**Tableau 4-5**  
**Certaines caractéristiques de la population active (données désaisonnalisées) — Québec**

	Décembre 2017	Janvier 2018	E.-T. <sup>1</sup>	Variation depuis			Variation en pourcentage depuis		
				le mois dernier	décembre dernier	douze mois	le mois dernier	décembre dernier	douze mois
	en milliers (sauf les taux)						pourcentage		
<b>Les deux sexes, 15 ans et plus</b>									
Population	6 953,5	<b>6 958,2</b>	...	<b>4,7</b>	4,7	48,5	<b>0,1</b>	0,1	0,7
Population active	4 510,1	<b>4 508,6</b>	15,2	<b>-1,5</b>	-1,5	30,8	<b>0,0</b>	0,0	0,7
Emploi	4 283,9	<b>4 266,5</b>	15,5	<b>-17,4</b>	-17,4	70,5	<b>-0,4</b>	-0,4	1,7
Emploi à temps plein	3 475,9	<b>3 489,6</b>	20,6	<b>13,7</b>	13,7	113,5	<b>0,4</b>	0,4	3,4
Chômage	226,1	<b>242,1</b>	12,9	<b>16,0</b>	16,0	-39,8	<b>7,1</b>	7,1	-14,1
Taux d'activité	64,9	<b>64,8</b>	0,2	<b>-0,1</b>	-0,1	0,0	...	...	...
Taux de chômage	5,0	<b>5,4</b>	0,3	<b>0,4</b>	0,4	-0,9	...	...	...
Taux d'emploi	61,6	<b>61,3</b>	0,2	<b>-0,3</b>	-0,3	0,6	...	...	...
<b>Les deux sexes, 15 à 24 ans</b>									
Population	907,6	<b>906,1</b>	...	<b>-1,5</b>	-1,5	-17,4	<b>-0,2</b>	-0,2	-1,9
Population active	600,0	<b>611,5</b>	8,4	<b>11,5</b>	11,5	-7,2	<b>1,9</b>	1,9	-1,2
Emploi	552,4	<b>555,5</b>	8,3	<b>3,1</b>	3,1	2,6	<b>0,6</b>	0,6	0,5
Chômage	47,6	<b>56,0</b>	6,8	<b>8,4</b>	8,4	-9,8	<b>17,6</b>	17,6	-14,9
Taux d'activité	66,1	<b>67,5</b>	0,9	<b>1,4</b>	1,4	0,5	...	...	...
Taux de chômage	7,9	<b>9,2</b>	1,1	<b>1,3</b>	1,3	-1,4	...	...	...
Taux d'emploi	60,9	<b>61,3</b>	0,9	<b>0,4</b>	0,4	1,4	...	...	...
<b>Hommes, 25 ans et plus</b>									
Population	2 982,8	<b>2 986,1</b>	...	<b>3,3</b>	3,3	33,6	<b>0,1</b>	0,1	1,1
Population active	2 073,3	<b>2 069,1</b>	8,2	<b>-4,2</b>	-4,2	28,4	<b>-0,2</b>	-0,2	1,4
Emploi	1 978,0	<b>1 966,0</b>	9,0	<b>-12,0</b>	-12,0	48,2	<b>-0,6</b>	-0,6	2,5
Chômage	95,4	<b>103,0</b>	7,8	<b>7,6</b>	7,6	-19,9	<b>8,0</b>	8,0	-16,2
Taux d'activité	69,5	<b>69,3</b>	0,3	<b>-0,2</b>	-0,2	0,2	...	...	...
Taux de chômage	4,6	<b>5,0</b>	0,4	<b>0,4</b>	0,4	-1,0	...	...	...
Taux d'emploi	66,3	<b>65,8</b>	0,3	<b>-0,5</b>	-0,5	0,8	...	...	...
<b>Femmes, 25 ans et plus</b>									
Population	3 063,0	<b>3 066,0</b>	...	<b>3,0</b>	3,0	32,4	<b>0,1</b>	0,1	1,1
Population active	1 836,8	<b>1 828,1</b>	8,7	<b>-8,7</b>	-8,7	9,7	<b>-0,5</b>	-0,5	0,5
Emploi	1 753,6	<b>1 745,0</b>	8,4	<b>-8,6</b>	-8,6	19,7	<b>-0,5</b>	-0,5	1,1
Chômage	83,2	<b>83,1</b>	7,2	<b>-0,1</b>	-0,1	-10,0	<b>-0,1</b>	-0,1	-10,7
Taux d'activité	60,0	<b>59,6</b>	0,3	<b>-0,4</b>	-0,4	-0,3	...	...	...
Taux de chômage	4,5	<b>4,5</b>	0,4	<b>0,0</b>	0,0	-0,6	...	...	...
Taux d'emploi	57,3	<b>56,9</b>	0,3	<b>-0,4</b>	-0,4	0,0	...	...	...
<b>Ensemble des industries</b>									
<b>Secteur de la production de biens</b>	4 283,9	<b>4 266,5</b>	15,5	<b>-17,4</b>	-17,4	70,5	<b>-0,4</b>	-0,4	1,7
Agriculture	879,2	<b>860,3</b>	8,9	<b>-18,9</b>	-18,9	20,7	<b>-2,1</b>	-2,1	2,5
Forêt, pêche, mines, exploitation en carrière, et extraction de pétrole et de gaz <sup>2</sup>	55,2	<b>58,0</b>	3,0	<b>2,8</b>	2,8	1,1	<b>5,1</b>	5,1	1,9
Services publics	38,1	<b>35,0</b>	2,2	<b>-3,1</b>	-3,1	0,2	<b>-8,1</b>	-8,1	0,6
Construction	22,9	<b>22,4</b>	1,0	<b>-0,5</b>	-0,5	-3,3	<b>-2,2</b>	-2,2	-12,8
Fabrication	255,1	<b>243,7</b>	5,5	<b>-11,4</b>	-11,4	5,3	<b>-4,5</b>	-4,5	2,2
<b>Secteur des services</b>	507,9	<b>501,3</b>	6,3	<b>-6,6</b>	-6,6	17,6	<b>-1,3</b>	-1,3	3,6
Commerce de gros et de détail	3 404,8	<b>3 406,2</b>	14,7	<b>1,4</b>	1,4	49,8	<b>0,0</b>	0,0	1,5
Transport et entreposage	655,4	<b>668,9</b>	8,1	<b>13,5</b>	13,5	-4,6	<b>2,1</b>	2,1	-0,7
Finance, assurances, services immobiliers et de location	219,5	<b>220,7</b>	4,1	<b>1,2</b>	1,2	23,6	<b>0,5</b>	0,5	12,0
Services professionnels, scientifiques et techniques	246,5	<b>235,8</b>	4,2	<b>-10,7</b>	-10,7	6,6	<b>-4,3</b>	-4,3	2,9
Services aux entreprises, services relatifs aux bâtiments et autres services de soutien	331,0	<b>333,3</b>	5,7	<b>2,3</b>	2,3	19,0	<b>0,7</b>	0,7	6,0
Services d'enseignement	191,1	<b>192,8</b>	5,6	<b>1,7</b>	1,7	9,8	<b>0,9</b>	0,9	5,4
Soins de santé et assistance sociale	299,0	<b>293,7</b>	5,4	<b>-5,3</b>	-5,3	-0,4	<b>-1,8</b>	-1,8	-0,1
Information, culture et loisirs	583,1	<b>580,2</b>	5,8	<b>-2,9</b>	-2,9	6,6	<b>-0,5</b>	-0,5	1,2
Services d'hébergement et de restauration	180,5	<b>188,0</b>	5,8	<b>7,5</b>	7,5	2,4	<b>4,2</b>	4,2	1,3
Autres services (sauf les administrations publiques)	275,7	<b>266,9</b>	5,8	<b>-8,8</b>	-8,8	-9,0	<b>-3,2</b>	-3,2	-3,3
Administrations publiques	178,8	<b>178,1</b>	4,0	<b>-0,7</b>	-0,7	0,5	<b>-0,4</b>	-0,4	0,3
	244,1	<b>247,7</b>	4,0	<b>3,6</b>	3,6	-4,8	<b>1,5</b>	1,5	-1,9

 1. Erreur-type moyenne du changement entre deux mois (voir « Erreur d'échantillonnage » dans la section **Qualité des données** pour plus d'explications).

2. Également désigné par « Ressources naturelles ».

**Note :** Tableaux CANSIM 282-0088 et 282-0089. La somme des catégories pourrait parfois ne pas correspondre au total, en raison de l'arrondissement.



**Tableau 4-6**  
**Certaines caractéristiques de la population active (données désaisonnalisées) — Ontario**

	Décembre 2017	Janvier 2018	E.-T. <sup>1</sup>	Variation depuis			Variation en pourcentage depuis		
				le mois dernier	décembre dernier	douze mois	le mois dernier	décembre dernier	douze mois
	en milliers (sauf les taux)						pourcentage		
<b>Les deux sexes, 15 ans et plus</b>									
Population	11 771,9	<b>11 793,7</b>	...	<b>21,8</b>	21,8	189,4	<b>0,2</b>	0,2	1,6
Population active	7 648,3	<b>7 593,5</b>	20,1	<b>-54,8</b>	-54,8	42,7	<b>-0,7</b>	-0,7	0,6
Emploi	7 223,8	<b>7 172,9</b>	19,6	<b>-50,9</b>	-50,9	104,3	<b>-0,7</b>	-0,7	1,5
Emploi à temps plein	5 851,4	<b>5 859,9</b>	27,5	<b>8,5</b>	8,5	150,5	<b>0,1</b>	0,1	2,6
Chômage	424,5	<b>420,6</b>	16,8	<b>-3,9</b>	-3,9	-61,6	<b>-0,9</b>	-0,9	-12,8
Taux d'activité	65,0	<b>64,4</b>	0,2	<b>-0,6</b>	-0,6	-0,7	...	...	...
Taux de chômage	5,6	<b>5,5</b>	0,2	<b>-0,1</b>	-0,1	-0,9	...	...	...
Taux d'emploi	61,4	<b>60,8</b>	0,2	<b>-0,6</b>	-0,6	-0,1	...	...	...
<b>Les deux sexes, 15 à 24 ans</b>									
Population	1 789,7	<b>1 792,0</b>	...	<b>2,3</b>	2,3	10,0	<b>0,1</b>	0,1	0,6
Population active	1 103,7	<b>1 078,9</b>	12,6	<b>-24,8</b>	-24,8	-10,5	<b>-2,2</b>	-2,2	-1,0
Emploi	981,3	<b>955,5</b>	11,5	<b>-25,8</b>	-25,8	31,5	<b>-2,6</b>	-2,6	3,4
Chômage	122,4	<b>123,5</b>	10,0	<b>1,1</b>	1,1	-41,9	<b>0,9</b>	0,9	-25,3
Taux d'activité	61,7	<b>60,2</b>	0,7	<b>-1,5</b>	-1,5	-0,9	...	...	...
Taux de chômage	11,1	<b>11,4</b>	0,9	<b>0,3</b>	0,3	-3,8	...	...	...
Taux d'emploi	54,8	<b>53,3</b>	0,6	<b>-1,5</b>	-1,5	1,4	...	...	...
<b>Hommes, 25 ans et plus</b>									
Population	4 822,2	<b>4 831,8</b>	...	<b>9,6</b>	9,6	91,1	<b>0,2</b>	0,2	1,9
Population active	3 394,2	<b>3 382,3</b>	10,2	<b>-11,9</b>	-11,9	-1,1	<b>-0,4</b>	-0,4	0,0
Emploi	3 232,1	<b>3 232,2</b>	10,6	<b>0,1</b>	0,1	10,5	<b>0,0</b>	0,0	0,3
Chômage	162,1	<b>150,1</b>	9,2	<b>-12,0</b>	-12,0	-11,7	<b>-7,4</b>	-7,4	-7,2
Taux d'activité	70,4	<b>70,0</b>	0,2	<b>-0,4</b>	-0,4	-1,4	...	...	...
Taux de chômage	4,8	<b>4,4</b>	0,3	<b>-0,4</b>	-0,4	-0,4	...	...	...
Taux d'emploi	67,0	<b>66,9</b>	0,2	<b>-0,1</b>	-0,1	-1,1	...	...	...
<b>Femmes, 25 ans et plus</b>									
Population	5 160,0	<b>5 170,0</b>	...	<b>10,0</b>	10,0	88,4	<b>0,2</b>	0,2	1,7
Population active	3 150,4	<b>3 132,3</b>	11,5	<b>-18,1</b>	-18,1	54,3	<b>-0,6</b>	-0,6	1,8
Emploi	3 010,3	<b>2 985,3</b>	11,3	<b>-25,0</b>	-25,0	62,3	<b>-0,8</b>	-0,8	2,1
Chômage	140,0	<b>147,0</b>	9,4	<b>7,0</b>	7,0	-8,0	<b>5,0</b>	5,0	-5,2
Taux d'activité	61,1	<b>60,6</b>	0,2	<b>-0,5</b>	-0,5	0,0	...	...	...
Taux de chômage	4,4	<b>4,7</b>	0,3	<b>0,3</b>	0,3	-0,3	...	...	...
Taux d'emploi	58,3	<b>57,7</b>	0,2	<b>-0,6</b>	-0,6	0,2	...	...	...
<b>Ensemble des industries</b>									
<b>Secteur de la production de biens</b>	7 223,8	<b>7 172,9</b>	19,6	<b>-50,9</b>	-50,9	104,3	<b>-0,7</b>	-0,7	1,5
Agriculture	1 464,1	<b>1 457,3</b>	10,3	<b>-6,8</b>	-6,8	23,2	<b>-0,5</b>	-0,5	1,6
Forêt, pêche, mines, exploitation en carrière, et extraction de pétrole et de gaz <sup>2</sup>	67,6	<b>63,7</b>	2,7	<b>-3,9</b>	-3,9	-9,1	<b>-5,8</b>	-5,8	-12,5
Services publics	34,0	<b>32,7</b>	1,6	<b>-1,3</b>	-1,3	-0,8	<b>-3,8</b>	-3,8	-2,4
Construction	47,2	<b>49,4</b>	1,5	<b>2,2</b>	2,2	-1,5	<b>4,7</b>	4,7	-2,9
Fabrication	527,6	<b>519,1</b>	7,0	<b>-8,5</b>	-8,5	0,7	<b>-1,6</b>	-1,6	0,1
<b>Secteur des services</b>	787,8	<b>792,4</b>	7,3	<b>4,6</b>	4,6	34,0	<b>0,6</b>	0,6	4,5
Commerce de gros et de détail	5 759,7	<b>5 715,7</b>	19,0	<b>-44,0</b>	-44,0	81,3	<b>-0,8</b>	-0,8	1,4
Transport et entreposage	1 103,2	<b>1 087,7</b>	9,9	<b>-15,5</b>	-15,5	64,1	<b>-1,4</b>	-1,4	6,3
Finance, assurances, services immobiliers et de location	354,1	<b>348,2</b>	5,5	<b>-5,9</b>	-5,9	20,8	<b>-1,7</b>	-1,7	6,4
Services professionnels, scientifiques et techniques	562,1	<b>562,7</b>	6,5	<b>0,6</b>	0,6	-6,8	<b>0,1</b>	0,1	-1,2
Services aux entreprises, services relatifs aux bâtiments et autres services de soutien	639,1	<b>625,8</b>	7,5	<b>-13,3</b>	-13,3	24,6	<b>-2,1</b>	-2,1	4,1
Services d'enseignement	306,0	<b>313,3</b>	6,9	<b>7,3</b>	7,3	-12,6	<b>2,4</b>	2,4	-3,9
Soins de santé et assistance sociale	508,8	<b>500,7</b>	7,3	<b>-8,1</b>	-8,1	1,7	<b>-1,6</b>	-1,6	0,3
Information, culture et loisirs	853,6	<b>843,9</b>	7,0	<b>-9,7</b>	-9,7	-18,0	<b>-1,1</b>	-1,1	-2,1
Services d'hébergement et de restauration	324,5	<b>325,4</b>	6,8	<b>0,9</b>	0,9	11,1	<b>0,3</b>	0,3	3,5
Autres services (sauf les administrations publiques)	461,6	<b>463,8</b>	8,1	<b>2,2</b>	2,2	1,1	<b>0,5</b>	0,5	0,2
Administrations publiques	282,0	<b>284,9</b>	5,3	<b>2,9</b>	2,9	5,9	<b>1,0</b>	1,0	2,1
	364,8	<b>359,2</b>	4,6	<b>-5,6</b>	-5,6	-10,8	<b>-1,5</b>	-1,5	-2,9

1. Erreur-type moyenne du changement entre deux mois (voir « Erreur d'échantillonnage » dans la section **Qualité des données** pour plus d'explications).

2. Également désigné par « Ressources naturelles ».

**Note :** Tableaux CANSIM 282-0088 et 282-0089. La somme des catégories pourrait parfois ne pas correspondre au total, en raison de l'arrondissement.

**Tableau 4-7**  
**Certaines caractéristiques de la population active (données désaisonnalisées) — Manitoba**

	Décembre 2017	Janvier 2018	E.-T. <sup>1</sup>	Variation depuis			Variation en pourcentage depuis		
				le mois dernier	décembre dernier	douze mois	le mois dernier	décembre dernier	douze mois
	en milliers (sauf les taux)						pourcentage		
<b>Les deux sexes, 15 ans et plus</b>									
Population	1 018,9	<b>1 019,5</b>	...	<b>0,6</b>	0,6	13,4	<b>0,1</b>	0,1	1,3
Population active	684,5	<b>680,4</b>	2,6	<b>-4,1</b>	-4,1	5,0	<b>-0,6</b>	-0,6	0,7
Emploi	646,3	<b>642,7</b>	2,6	<b>-3,6</b>	-3,6	7,1	<b>-0,6</b>	-0,6	1,1
Emploi à temps plein	520,0	<b>512,3</b>	3,6	<b>-7,7</b>	-7,7	-2,7	<b>-1,5</b>	-1,5	-0,5
Chômage	38,2	<b>37,8</b>	2,1	<b>-0,4</b>	-0,4	-2,0	<b>-1,0</b>	-1,0	-5,0
Taux d'activité	67,2	<b>66,7</b>	0,3	<b>-0,5</b>	-0,5	-0,4	...	...	...
Taux de chômage	5,6	<b>5,6</b>	0,3	<b>0,0</b>	0,0	-0,3	...	...	...
Taux d'emploi	63,4	<b>63,0</b>	0,3	<b>-0,4</b>	-0,4	-0,2	...	...	...
<b>Les deux sexes, 15 à 24 ans</b>									
Population	165,5	<b>165,4</b>	...	<b>-0,1</b>	-0,1	1,7	<b>-0,1</b>	-0,1	1,0
Population active	109,8	<b>108,5</b>	1,5	<b>-1,3</b>	-1,3	0,4	<b>-1,2</b>	-1,2	0,4
Emploi	97,2	<b>95,8</b>	1,4	<b>-1,4</b>	-1,4	1,6	<b>-1,4</b>	-1,4	1,7
Chômage	12,6	<b>12,7</b>	1,3	<b>0,1</b>	0,1	-1,2	<b>0,8</b>	0,8	-8,6
Taux d'activité	66,3	<b>65,6</b>	0,9	<b>-0,7</b>	-0,7	-0,4	...	...	...
Taux de chômage	11,5	<b>11,7</b>	1,1	<b>0,2</b>	0,2	-1,2	...	...	...
Taux d'emploi	58,7	<b>57,9</b>	0,9	<b>-0,8</b>	-0,8	0,4	...	...	...
<b>Hommes, 25 ans et plus</b>									
Population	418,7	<b>419,0</b>	...	<b>0,3</b>	0,3	6,0	<b>0,1</b>	0,1	1,5
Population active	304,4	<b>305,3</b>	1,3	<b>0,9</b>	0,9	2,6	<b>0,3</b>	0,3	0,9
Emploi	290,2	<b>290,7</b>	1,4	<b>0,5</b>	0,5	3,4	<b>0,2</b>	0,2	1,2
Chômage	14,2	<b>14,6</b>	1,2	<b>0,4</b>	0,4	-0,8	<b>2,8</b>	2,8	-5,2
Taux d'activité	72,7	<b>72,9</b>	0,3	<b>0,2</b>	0,2	-0,4	...	...	...
Taux de chômage	4,7	<b>4,8</b>	0,4	<b>0,1</b>	0,1	-0,3	...	...	...
Taux d'emploi	69,3	<b>69,4</b>	0,3	<b>0,1</b>	0,1	-0,2	...	...	...
<b>Femmes, 25 ans et plus</b>									
Population	434,7	<b>435,1</b>	...	<b>0,4</b>	0,4	5,7	<b>0,1</b>	0,1	1,3
Population active	270,2	<b>266,6</b>	1,5	<b>-3,6</b>	-3,6	2,0	<b>-1,3</b>	-1,3	0,8
Emploi	258,8	<b>256,1</b>	1,5	<b>-2,7</b>	-2,7	2,0	<b>-1,0</b>	-1,0	0,8
Chômage	11,4	<b>10,5</b>	1,1	<b>-0,9</b>	-0,9	0,0	<b>-7,9</b>	-7,9	0,0
Taux d'activité	62,2	<b>61,3</b>	0,3	<b>-0,9</b>	-0,9	-0,3	...	...	...
Taux de chômage	4,2	<b>3,9</b>	0,4	<b>-0,3</b>	-0,3	-0,1	...	...	...
Taux d'emploi	59,5	<b>58,9</b>	0,3	<b>-0,6</b>	-0,6	-0,3	...	...	...
<b>Ensemble des industries</b>									
<b>Secteur de la production de biens</b>	646,3	<b>642,7</b>	2,6	<b>-3,6</b>	-3,6	7,1	<b>-0,6</b>	-0,6	1,1
Agriculture	149,5	<b>150,5</b>	1,6	<b>1,0</b>	1,0	-0,3	<b>0,7</b>	0,7	-0,2
Forêt, pêche, mines, exploitation en carrière, et extraction de pétrole et de gaz <sup>2</sup>	25,9	<b>25,7</b>	0,8	<b>-0,2</b>	-0,2	1,7	<b>-0,8</b>	-0,8	7,1
Services publics	6,2	<b>6,5</b>	0,4	<b>0,3</b>	0,3	-0,8	<b>4,8</b>	4,8	-11,0
Construction	8,2	<b>8,1</b>	0,2	<b>-0,1</b>	-0,1	-1,6	<b>-1,2</b>	-1,2	-16,5
Fabrication	46,6	<b>49,1</b>	1,0	<b>2,5</b>	2,5	3,3	<b>5,4</b>	5,4	7,2
<b>Secteur des services</b>	62,6	<b>61,1</b>	0,9	<b>-1,5</b>	-1,5	-2,8	<b>-2,4</b>	-2,4	-4,4
Commerce de gros et de détail	496,8	<b>492,2</b>	2,4	<b>-4,6</b>	-4,6	7,4	<b>-0,9</b>	-0,9	1,5
Transport et entreposage	91,3	<b>89,4</b>	1,2	<b>-1,9</b>	-1,9	0,0	<b>-2,1</b>	-2,1	0,0
Finance, assurances, services immobiliers et de location	35,8	<b>37,5</b>	0,8	<b>1,7</b>	1,7	0,6	<b>4,7</b>	4,7	1,6
Services professionnels, scientifiques et techniques	36,7	<b>36,4</b>	0,7	<b>-0,3</b>	-0,3	-0,2	<b>-0,8</b>	-0,8	-0,5
Services aux entreprises, services relatifs aux bâtiments et autres services de soutien	28,9	<b>28,5</b>	0,6	<b>-0,4</b>	-0,4	0,2	<b>-1,4</b>	-1,4	0,7
Services d'enseignement	20,3	<b>20,4</b>	0,7	<b>0,1</b>	0,1	2,3	<b>0,5</b>	0,5	12,7
Soins de santé et assistance sociale	51,1	<b>51,0</b>	1,0	<b>-0,1</b>	-0,1	1,4	<b>-0,2</b>	-0,2	2,8
Information, culture et loisirs	105,2	<b>102,0</b>	1,1	<b>-3,2</b>	-3,2	-0,4	<b>-3,0</b>	-3,0	-0,4
Services d'hébergement et de restauration	22,7	<b>22,7</b>	0,9	<b>0,0</b>	0,0	-0,7	<b>0,0</b>	0,0	-3,0
Autres services (sauf les administrations publiques)	44,6	<b>43,8</b>	1,0	<b>-0,8</b>	-0,8	4,3	<b>-1,8</b>	-1,8	10,9
Administrations publiques	29,3	<b>29,2</b>	0,7	<b>-0,1</b>	-0,1	2,0	<b>-0,3</b>	-0,3	7,4
	30,8	<b>31,2</b>	0,7	<b>0,4</b>	0,4	-2,3	<b>1,3</b>	1,3	-6,9

 1. Erreur-type moyenne du changement entre deux mois (voir « Erreur d'échantillonnage » dans la section **Qualité des données** pour plus d'explications).

2. Également désigné par « Ressources naturelles ».

**Note :** Tableaux CANSIM 282-0088 et 282-0089. La somme des catégories pourrait parfois ne pas correspondre au total, en raison de l'arrondissement.

**Tableau 4-8**  
**Certaines caractéristiques de la population active (données désaisonnalisées) — Saskatchewan**

	Décembre 2017	Janvier 2018	E.-T. <sup>1</sup>	Variation depuis			Variation en pourcentage depuis		
				le mois dernier	décembre dernier	douze mois	le mois dernier	décembre dernier	douze mois
	en milliers (sauf les taux)						pourcentage		
<b>Les deux sexes, 15 ans et plus</b>									
Population	879,9	<b>880,9</b>	...	<b>1,0</b>	1,0	8,2	<b>0,1</b>	0,1	0,9
Population active	608,1	<b>602,3</b>	2,5	<b>-5,8</b>	-5,8	-4,8	<b>-1,0</b>	-1,0	-0,8
Emploi	568,3	<b>569,4</b>	2,5	<b>1,1</b>	1,1	0,7	<b>0,2</b>	0,2	0,1
Emploi à temps plein	462,3	<b>468,5</b>	3,4	<b>6,2</b>	6,2	3,9	<b>1,3</b>	1,3	0,8
Chômage	39,8	<b>32,8</b>	2,1	<b>-7,0</b>	-7,0	-5,6	<b>-17,6</b>	-17,6	-14,6
Taux d'activité	69,1	<b>68,4</b>	0,3	<b>-0,7</b>	-0,7	-1,2	...	...	...
Taux de chômage	6,5	<b>5,4</b>	0,3	<b>-1,1</b>	-1,1	-0,9	...	...	...
Taux d'emploi	64,6	<b>64,6</b>	0,3	<b>0,0</b>	0,0	-0,6	...	...	...
<b>Les deux sexes, 15 à 24 ans</b>									
Population	133,3	<b>133,1</b>	...	<b>-0,2</b>	-0,2	-0,9	<b>-0,2</b>	-0,2	-0,7
Population active	87,6	<b>83,1</b>	1,4	<b>-4,5</b>	-4,5	-6,0	<b>-5,1</b>	-5,1	-6,7
Emploi	74,3	<b>73,9</b>	1,3	<b>-0,4</b>	-0,4	-5,2	<b>-0,5</b>	-0,5	-6,6
Chômage	13,3	<b>9,2</b>	1,2	<b>-4,1</b>	-4,1	-0,8	<b>-30,8</b>	-30,8	-8,0
Taux d'activité	65,7	<b>62,4</b>	1,0	<b>-3,3</b>	-3,3	-4,1	...	...	...
Taux de chômage	15,2	<b>11,1</b>	1,3	<b>-4,1</b>	-4,1	-0,1	...	...	...
Taux d'emploi	55,7	<b>55,5</b>	1,0	<b>-0,2</b>	-0,2	-3,5	...	...	...
<b>Hommes, 25 ans et plus</b>									
Population	373,7	<b>374,3</b>	...	<b>0,6</b>	0,6	4,5	<b>0,2</b>	0,2	1,2
Population active	283,5	<b>283,7</b>	1,3	<b>0,2</b>	0,2	-0,3	<b>0,1</b>	0,1	-0,1
Emploi	266,9	<b>268,4</b>	1,5	<b>1,5</b>	1,5	1,3	<b>0,6</b>	0,6	0,5
Chômage	16,6	<b>15,2</b>	1,3	<b>-1,4</b>	-1,4	-1,7	<b>-8,4</b>	-8,4	-10,1
Taux d'activité	75,9	<b>75,8</b>	0,4	<b>-0,1</b>	-0,1	-1,0	...	...	...
Taux de chômage	5,9	<b>5,4</b>	0,4	<b>-0,5</b>	-0,5	-0,6	...	...	...
Taux d'emploi	71,4	<b>71,7</b>	0,4	<b>0,3</b>	0,3	-0,5	...	...	...
<b>Femmes, 25 ans et plus</b>									
Population	373,0	<b>373,5</b>	...	<b>0,5</b>	0,5	4,7	<b>0,1</b>	0,1	1,3
Population active	237,0	<b>235,5</b>	1,5	<b>-1,5</b>	-1,5	1,5	<b>-0,6</b>	-0,6	0,6
Emploi	227,1	<b>227,0</b>	1,4	<b>-0,1</b>	-0,1	4,5	<b>0,0</b>	0,0	2,0
Chômage	9,9	<b>8,5</b>	1,1	<b>-1,4</b>	-1,4	-3,0	<b>-14,1</b>	-14,1	-26,1
Taux d'activité	63,5	<b>63,1</b>	0,4	<b>-0,4</b>	-0,4	-0,3	...	...	...
Taux de chômage	4,2	<b>3,6</b>	0,4	<b>-0,6</b>	-0,6	-1,3	...	...	...
Taux d'emploi	60,9	<b>60,8</b>	0,4	<b>-0,1</b>	-0,1	0,5	...	...	...
<b>Ensemble des industries</b>	568,3	<b>569,4</b>	2,5	<b>1,1</b>	1,1	0,7	<b>0,2</b>	0,2	0,1
<b>Secteur de la production de biens</b>	144,7	<b>143,7</b>	1,7	<b>-1,0</b>	-1,0	-4,1	<b>-0,7</b>	-0,7	-2,8
Agriculture	35,8	<b>35,4</b>	1,0	<b>-0,4</b>	-0,4	-3,8	<b>-1,1</b>	-1,1	-9,7
Forêt, pêche, mines, exploitation en carrière, et extraction de pétrole et de gaz <sup>2</sup>	24,1	<b>24,7</b>	0,7	<b>0,6</b>	0,6	0,9	<b>2,5</b>	2,5	3,8
Services publics	7,0	<b>6,8</b>	0,3	<b>-0,2</b>	-0,2	0,0	<b>-2,9</b>	-2,9	0,0
Construction	50,0	<b>49,5</b>	1,1	<b>-0,5</b>	-0,5	-1,0	<b>-1,0</b>	-1,0	-2,0
Fabrication	27,9	<b>27,4</b>	0,7	<b>-0,5</b>	-0,5	-0,2	<b>-1,8</b>	-1,8	-0,7
<b>Secteur des services</b>	423,6	<b>425,7</b>	2,3	<b>2,1</b>	2,1	4,9	<b>0,5</b>	0,5	1,2
Commerce de gros et de détail	90,4	<b>91,4</b>	1,3	<b>1,0</b>	1,0	-0,9	<b>1,1</b>	1,1	-1,0
Transport et entreposage	29,0	<b>30,0</b>	0,8	<b>1,0</b>	1,0	1,0	<b>3,4</b>	3,4	3,4
Finance, assurances, services immobiliers et de location	26,9	<b>27,2</b>	0,6	<b>0,3</b>	0,3	0,4	<b>1,1</b>	1,1	1,5
Services professionnels, scientifiques et techniques	28,0	<b>27,8</b>	0,8	<b>-0,2</b>	-0,2	-3,9	<b>-0,7</b>	-0,7	-12,3
Services aux entreprises, services relatifs aux bâtiments et autres services de soutien	14,2	<b>14,8</b>	0,6	<b>0,6</b>	0,6	1,7	<b>4,2</b>	4,2	13,0
Services d'enseignement	41,9	<b>41,5</b>	1,0	<b>-0,4</b>	-0,4	0,2	<b>-1,0</b>	-1,0	0,5
Soins de santé et assistance sociale	78,1	<b>76,8</b>	1,0	<b>-1,3</b>	-1,3	0,7	<b>-1,7</b>	-1,7	0,9
Information, culture et loisirs	21,0	<b>21,2</b>	0,8	<b>0,2</b>	0,2	0,1	<b>1,0</b>	1,0	0,5
Services d'hébergement et de restauration	37,0	<b>37,8</b>	0,9	<b>0,8</b>	0,8	2,1	<b>2,2</b>	2,2	5,9
Autres services (sauf les administrations publiques)	25,6	<b>25,9</b>	0,7	<b>0,3</b>	0,3	1,4	<b>1,2</b>	1,2	5,7
Administrations publiques	31,4	<b>31,4</b>	0,6	<b>0,0</b>	0,0	2,0	<b>0,0</b>	0,0	6,8

1. Erreur-type moyenne du changement entre deux mois (voir « Erreur d'échantillonnage » dans la section **Qualité des données** pour plus d'explications).

2. Également désigné par « Ressources naturelles ».

**Note :** Tableaux CANSIM 282-0088 et 282-0089. La somme des catégories pourrait parfois ne pas correspondre au total, en raison de l'arrondissement.

**Tableau 4-9**  
**Certaines caractéristiques de la population active (données désaisonnalisées) — Alberta**

	Décembre 2017	Janvier 2018	E.-T. <sup>1</sup>	Variation depuis			Variation en pourcentage depuis		
				le mois dernier	décembre dernier	douze mois	le mois dernier	décembre dernier	douze mois
	en milliers (sauf les taux)						pourcentage		
<b>Les deux sexes, 15 ans et plus</b>									
Population	3 443,7	<b>3 447,3</b>	...	<b>3,6</b>	3,6	35,9	<b>0,1</b>	0,1	1,1
Population active	2 494,2	<b>2 489,2</b>	9,8	<b>-5,0</b>	-5,0	3,2	<b>-0,2</b>	-0,2	0,1
Emploi	2 320,4	<b>2 314,5</b>	10,1	<b>-5,9</b>	-5,9	45,9	<b>-0,3</b>	-0,3	2,0
Emploi à temps plein	1 889,8	<b>1 917,3</b>	13,9	<b>27,5</b>	27,5	88,8	<b>1,5</b>	1,5	4,9
Chômage	173,8	<b>174,8</b>	9,0	<b>1,0</b>	1,0	-42,6	<b>0,6</b>	0,6	-19,6
Taux d'activité	72,4	<b>72,2</b>	0,3	<b>-0,2</b>	-0,2	-0,7	...	...	...
Taux de chômage	7,0	<b>7,0</b>	0,4	<b>0,0</b>	0,0	-1,7	...	...	...
Taux d'emploi	67,4	<b>67,1</b>	0,3	<b>-0,3</b>	-0,3	0,6	...	...	...
<b>Les deux sexes, 15 à 24 ans</b>									
Population	507,6	<b>506,9</b>	...	<b>-0,7</b>	-0,7	-4,9	<b>-0,1</b>	-0,1	-1,0
Population active	328,7	<b>332,4</b>	5,4	<b>3,7</b>	3,7	-20,1	<b>1,1</b>	1,1	-5,7
Emploi	285,4	<b>289,7</b>	5,3	<b>4,3</b>	4,3	-15,1	<b>1,5</b>	1,5	-5,0
Chômage	43,4	<b>42,7</b>	4,6	<b>-0,7</b>	-0,7	-4,9	<b>-1,6</b>	-1,6	-10,3
Taux d'activité	64,8	<b>65,6</b>	1,1	<b>0,8</b>	0,8	-3,3	...	...	...
Taux de chômage	13,2	<b>12,8</b>	1,3	<b>-0,4</b>	-0,4	-0,7	...	...	...
Taux d'emploi	56,2	<b>57,2</b>	1,0	<b>1,0</b>	1,0	-2,4	...	...	...
<b>Hommes, 25 ans et plus</b>									
Population	1 479,1	<b>1 480,6</b>	...	<b>1,5</b>	1,5	16,5	<b>0,1</b>	0,1	1,1
Population active	1 188,7	<b>1 191,6</b>	5,3	<b>2,9</b>	2,9	12,6	<b>0,2</b>	0,2	1,1
Emploi	1 118,1	<b>1 117,3</b>	5,9	<b>-0,8</b>	-0,8	40,7	<b>-0,1</b>	-0,1	3,8
Chômage	70,6	<b>74,3</b>	5,5	<b>3,7</b>	3,7	-28,1	<b>5,2</b>	5,2	-27,4
Taux d'activité	80,4	<b>80,5</b>	0,4	<b>0,1</b>	0,1	0,0	...	...	...
Taux de chômage	5,9	<b>6,2</b>	0,5	<b>0,3</b>	0,3	-2,5	...	...	...
Taux d'emploi	75,6	<b>75,5</b>	0,4	<b>-0,1</b>	-0,1	2,0	...	...	...
<b>Femmes, 25 ans et plus</b>									
Population	1 456,9	<b>1 459,8</b>	...	<b>2,9</b>	2,9	24,2	<b>0,2</b>	0,2	1,7
Population active	976,8	<b>965,3</b>	5,6	<b>-11,5</b>	-11,5	10,8	<b>-1,2</b>	-1,2	1,1
Emploi	916,9	<b>907,4</b>	5,7	<b>-9,5</b>	-9,5	20,2	<b>-1,0</b>	-1,0	2,3
Chômage	59,9	<b>57,8</b>	4,9	<b>-2,1</b>	-2,1	-9,6	<b>-3,5</b>	-3,5	-14,2
Taux d'activité	67,0	<b>66,1</b>	0,4	<b>-0,9</b>	-0,9	-0,4	...	...	...
Taux de chômage	6,1	<b>6,0</b>	0,5	<b>-0,1</b>	-0,1	-1,1	...	...	...
Taux d'emploi	62,9	<b>62,2</b>	0,4	<b>-0,7</b>	-0,7	0,4	...	...	...
<b>Ensemble des industries</b>	2 320,4	<b>2 314,5</b>	10,1	<b>-5,9</b>	-5,9	45,9	<b>-0,3</b>	-0,3	2,0
<b>Secteur de la production de biens</b>	595,7	<b>592,8</b>	6,3	<b>-2,9</b>	-2,9	33,8	<b>-0,5</b>	-0,5	6,0
Agriculture	51,4	<b>50,6</b>	2,1	<b>-0,8</b>	-0,8	-0,7	<b>-1,6</b>	-1,6	-1,4
Forêt, pêche, mines, exploitation en carrière, et extraction de pétrole et de gaz <sup>2</sup>	152,2	<b>152,2</b>	3,1	<b>0,0</b>	0,0	12,5	<b>0,0</b>	0,0	8,9
Services publics	19,9	<b>21,1</b>	1,0	<b>1,2</b>	1,2	1,1	<b>6,0</b>	6,0	5,5
Construction	245,9	<b>239,7</b>	4,7	<b>-6,2</b>	-6,2	-1,8	<b>-2,5</b>	-2,5	-0,7
Fabrication	126,3	<b>129,2</b>	2,9	<b>2,9</b>	2,9	22,8	<b>2,3</b>	2,3	21,4
<b>Secteur des services</b>	1 724,7	<b>1 721,7</b>	9,6	<b>-3,0</b>	-3,0	12,2	<b>-0,2</b>	-0,2	0,7
Commerce de gros et de détail	343,0	<b>335,1</b>	5,0	<b>-7,9</b>	-7,9	3,4	<b>-2,3</b>	-2,3	1,0
Transport et entreposage	143,6	<b>145,2</b>	3,3	<b>1,6</b>	1,6	7,1	<b>1,1</b>	1,1	5,1
Finance, assurances, services immobiliers et de location	113,2	<b>109,7</b>	2,7	<b>-3,5</b>	-3,5	8,0	<b>-3,1</b>	-3,1	7,9
Services professionnels, scientifiques et techniques	176,8	<b>179,0</b>	3,8	<b>2,2</b>	2,2	-4,5	<b>1,2</b>	1,2	-2,5
Services aux entreprises, services relatifs aux bâtiments et autres services de soutien	80,6	<b>84,7</b>	2,9	<b>4,1</b>	4,1	4,5	<b>5,1</b>	5,1	5,6
Services d'enseignement	156,7	<b>154,4</b>	3,7	<b>-2,3</b>	-2,3	-0,9	<b>-1,5</b>	-1,5	-0,6
Soins de santé et assistance sociale	266,2	<b>268,9</b>	3,8	<b>2,7</b>	2,7	-9,1	<b>1,0</b>	1,0	-3,3
Information, culture et loisirs	74,4	<b>75,3</b>	2,9	<b>0,9</b>	0,9	2,8	<b>1,2</b>	1,2	3,9
Services d'hébergement et de restauration	148,3	<b>150,3</b>	3,7	<b>2,0</b>	2,0	5,7	<b>1,3</b>	1,3	3,9
Autres services (sauf les administrations publiques)	114,8	<b>115,0</b>	3,4	<b>0,2</b>	0,2	-7,5	<b>0,2</b>	0,2	-6,1
Administrations publiques	107,1	<b>104,0</b>	2,3	<b>-3,1</b>	-3,1	2,6	<b>-2,9</b>	-2,9	2,6

 1. Erreur-type moyenne du changement entre deux mois (voir « Erreur d'échantillonnage » dans la section **Qualité des données** pour plus d'explications).

2. Également désigné par « Ressources naturelles ».

**Note :** Tableaux CANSIM 282-0088 et 282-0089. La somme des catégories pourrait parfois ne pas correspondre au total, en raison de l'arrondissement.

**Tableau 4-10**  
**Certaines caractéristiques de la population active (données désaisonnalisées) — Colombie-Britannique**

	Décembre 2017	Janvier 2018	E.-T. <sup>1</sup>	Variation depuis			Variation en pourcentage depuis		
				le mois dernier	décembre dernier	douze mois	le mois dernier	décembre dernier	douze mois
				en milliers (sauf les taux)			pourcentage		
<b>Les deux sexes, 15 ans et plus</b>									
Population	4 000,7	<b>4 003,7</b>	...	<b>3,0</b>	3,0	48,0	<b>0,1</b>	0,1	1,2
Population active	2 612,0	<b>2 610,9</b>	10,4	<b>-1,1</b>	-1,1	42,0	<b>0,0</b>	0,0	1,6
Emploi	2 491,9	<b>2 486,8</b>	10,4	<b>-5,1</b>	-5,1	59,5	<b>-0,2</b>	-0,2	2,5
Emploi à temps plein	1 946,7	<b>1 950,8</b>	15,7	<b>4,1</b>	4,1	50,0	<b>0,2</b>	0,2	2,6
Chômage	120,2	<b>124,1</b>	8,2	<b>3,9</b>	3,9	-17,5	<b>3,2</b>	3,2	-12,4
Taux d'activité	65,3	<b>65,2</b>	0,3	<b>-0,1</b>	-0,1	0,3	...	...	...
Taux de chômage	4,6	<b>4,8</b>	0,3	<b>0,2</b>	0,2	-0,7	...	...	...
Taux d'emploi	62,3	<b>62,1</b>	0,3	<b>-0,2</b>	-0,2	0,7	...	...	...
<b>Les deux sexes, 15 à 24 ans</b>									
Population	580,6	<b>580,6</b>	...	<b>0,0</b>	0,0	-1,5	<b>0,0</b>	0,0	-0,3
Population active	381,7	<b>382,0</b>	5,9	<b>0,3</b>	0,3	-2,2	<b>0,1</b>	0,1	-0,6
Emploi	355,1	<b>355,1</b>	6,0	<b>0,0</b>	0,0	8,4	<b>0,0</b>	0,0	2,4
Chômage	26,7	<b>26,9</b>	4,9	<b>0,2</b>	0,2	-10,6	<b>0,7</b>	0,7	-28,3
Taux d'activité	65,7	<b>65,8</b>	1,0	<b>0,1</b>	0,1	-0,2	...	...	...
Taux de chômage	7,0	<b>7,0</b>	1,2	<b>0,0</b>	0,0	-2,8	...	...	...
Taux d'emploi	61,2	<b>61,2</b>	1,0	<b>0,0</b>	0,0	1,6	...	...	...
<b>Hommes, 25 ans et plus</b>									
Population	1 668,6	<b>1 670,1</b>	...	<b>1,5</b>	1,5	24,6	<b>0,1</b>	0,1	1,5
Population active	1 167,8	<b>1 168,6</b>	5,7	<b>0,8</b>	0,8	30,0	<b>0,1</b>	0,1	2,6
Emploi	1 116,1	<b>1 115,8</b>	6,0	<b>-0,3</b>	-0,3	31,7	<b>0,0</b>	0,0	2,9
Chômage	51,7	<b>52,8</b>	4,7	<b>1,1</b>	1,1	-1,7	<b>2,1</b>	2,1	-3,1
Taux d'activité	70,0	<b>70,0</b>	0,3	<b>0,0</b>	0,0	0,8	...	...	...
Taux de chômage	4,4	<b>4,5</b>	0,4	<b>0,1</b>	0,1	-0,3	...	...	...
Taux d'emploi	66,9	<b>66,8</b>	0,4	<b>-0,1</b>	-0,1	0,9	...	...	...
<b>Femmes, 25 ans et plus</b>									
Population	1 751,4	<b>1 753,0</b>	...	<b>1,6</b>	1,6	24,9	<b>0,1</b>	0,1	1,4
Population active	1 062,5	<b>1 060,3</b>	5,9	<b>-2,2</b>	-2,2	14,2	<b>-0,2</b>	-0,2	1,4
Emploi	1 020,8	<b>1 015,8</b>	5,7	<b>-5,0</b>	-5,0	19,3	<b>-0,5</b>	-0,5	1,9
Chômage	41,8	<b>44,4</b>	4,6	<b>2,6</b>	2,6	-5,2	<b>6,2</b>	6,2	-10,5
Taux d'activité	60,7	<b>60,5</b>	0,3	<b>-0,2</b>	-0,2	0,0	...	...	...
Taux de chômage	3,9	<b>4,2</b>	0,4	<b>0,3</b>	0,3	-0,5	...	...	...
Taux d'emploi	58,3	<b>57,9</b>	0,3	<b>-0,4</b>	-0,4	0,2	...	...	...
<b>Ensemble des industries</b>									
<b>Secteur de la production de biens</b>	2 491,9	<b>2 486,8</b>	10,4	<b>-5,1</b>	-5,1	59,5	<b>-0,2</b>	-0,2	2,5
Agriculture	498,8	<b>512,7</b>	5,9	<b>13,9</b>	13,9	32,6	<b>2,8</b>	2,8	6,8
Forêt, pêche, mines, exploitation en carrière, et extraction de pétrole et de gaz <sup>2</sup>	23,8	<b>27,4</b>	2,2	<b>3,6</b>	3,6	-0,4	<b>15,1</b>	15,1	-1,4
Services publics	50,3	<b>47,8</b>	2,3	<b>-2,5</b>	-2,5	-0,9	<b>-5,0</b>	-5,0	-1,8
Construction	13,0	<b>14,1</b>	0,7	<b>1,1</b>	1,1	0,5	<b>8,5</b>	8,5	3,7
Fabrication	237,2	<b>245,0</b>	4,2	<b>7,8</b>	7,8	25,3	<b>3,3</b>	3,3	11,5
<b>Secteur des services</b>	174,4	<b>178,3</b>	3,6	<b>3,9</b>	3,9	7,9	<b>2,2</b>	2,2	4,6
Commerce de gros et de détail	1 993,1	<b>1 974,1</b>	10,1	<b>-19,0</b>	-19,0	26,9	<b>-1,0</b>	-1,0	1,4
Transport et entreposage	376,8	<b>389,0</b>	5,6	<b>12,2</b>	12,2	14,4	<b>3,2</b>	3,2	3,8
Finance, assurances, services immobiliers et de location	135,2	<b>131,5</b>	3,1	<b>-3,7</b>	-3,7	-12,3	<b>-2,7</b>	-2,7	-8,6
Services professionnels, scientifiques et techniques	159,7	<b>153,5</b>	3,3	<b>-6,2</b>	-6,2	10,8	<b>-3,9</b>	-3,9	7,6
Services aux entreprises, services relatifs aux bâtiments et autres services de soutien	205,2	<b>198,9</b>	4,0	<b>-6,3</b>	-6,3	3,5	<b>-3,1</b>	-3,1	1,8
Services d'enseignement	100,3	<b>97,4</b>	3,6	<b>-2,9</b>	-2,9	-7,4	<b>-2,9</b>	-2,9	-7,1
Soins de santé et assistance sociale	167,7	<b>163,3</b>	3,8	<b>-4,4</b>	-4,4	-1,0	<b>-2,6</b>	-2,6	-0,6
Information, culture et loisirs	319,5	<b>318,9</b>	4,3	<b>-0,6</b>	-0,6	29,7	<b>-0,2</b>	-0,2	10,3
Services d'hébergement et de restauration	132,9	<b>130,0</b>	4,2	<b>-2,9</b>	-2,9	0,0	<b>-2,2</b>	-2,2	0,0
Autres services (sauf les administrations publiques)	180,6	<b>176,3</b>	4,3	<b>-4,3</b>	-4,3	-8,6	<b>-2,4</b>	-2,4	-4,7
Administrations publiques	114,6	<b>114,9</b>	3,5	<b>0,3</b>	0,3	1,1	<b>0,3</b>	0,3	1,0
Administrations publiques	100,4	<b>100,4</b>	2,2	<b>0,0</b>	0,0	-3,4	<b>0,0</b>	0,0	-3,3

1. Erreur-typé moyenne du changement entre deux mois (voir « Erreur d'échantillonnage » dans la section **Qualité des données** pour plus d'explications).

2. Également désigné par « Ressources naturelles ».

**Note :** Tableaux CANSIM 282-0088 et 282-0089. La somme des catégories pourrait parfois ne pas correspondre au total, en raison de l'arrondissement.

**Tableau 5-1**  
**Caractéristiques de la population active selon la région métropolitaine de recensement (données désaisonnalisées) —**  
**Moyennes mobiles de trois mois**

	Décembre 2017	Janvier 2018	E.-T. <sup>1</sup>	Variation depuis			Variation en pourcentage depuis		
				le mois dernier	décembre dernier	douze mois	le mois dernier	décembre dernier	douze mois
				en milliers (sauf les taux)			pourcentage		
<b>St. John's, Terre-Neuve-et-Labrador</b>									
Population	184,9	<b>185,0</b>	...	<b>0,1</b>	0,1	2,2	<b>0,1</b>	0,1	1,2
Population active	120,3	<b>119,8</b>	0,9	<b>-0,5</b>	-0,5	-5,8	<b>-0,4</b>	-0,4	-4,6
Emploi	110,0	<b>109,7</b>	0,9	<b>-0,3</b>	-0,3	-3,6	<b>-0,3</b>	-0,3	-3,2
Chômage	10,3	<b>10,1</b>	0,5	<b>-0,2</b>	-0,2	-2,2	<b>-1,9</b>	-1,9	-17,9
Taux d'activité	65,1	<b>64,8</b>	0,5	<b>-0,3</b>	-0,3	-3,9	...	...	...
Taux de chômage	8,6	<b>8,4</b>	0,4	<b>-0,2</b>	-0,2	-1,4	...	...	...
Taux d'emploi	59,5	<b>59,3</b>	0,5	<b>-0,2</b>	-0,2	-2,7	...	...	...
<b>Halifax, Nouvelle-Écosse</b>									
Population	361,6	<b>362,1</b>	...	<b>0,5</b>	0,5	5,9	<b>0,1</b>	0,1	1,7
Population active	241,7	<b>243,1</b>	1,3	<b>1,4</b>	1,4	2,7	<b>0,6</b>	0,6	1,1
Emploi	224,9	<b>226,4</b>	1,3	<b>1,5</b>	1,5	0,8	<b>0,7</b>	0,7	0,4
Chômage	16,8	<b>16,6</b>	0,8	<b>-0,2</b>	-0,2	1,9	<b>-1,2</b>	-1,2	12,9
Taux d'activité	66,8	<b>67,1</b>	0,4	<b>0,3</b>	0,3	-0,4	...	...	...
Taux de chômage	7,0	<b>6,8</b>	0,3	<b>-0,2</b>	-0,2	0,7	...	...	...
Taux d'emploi	62,2	<b>62,5</b>	0,4	<b>0,3</b>	0,3	-0,8	...	...	...
<b>Moncton, Nouveau-Brunswick</b>									
Population	127,9	<b>128,1</b>	...	<b>0,2</b>	0,2	1,7	<b>0,2</b>	0,2	1,3
Population active	85,5	<b>85,8</b>	0,8	<b>0,3</b>	0,3	4,3	<b>0,4</b>	0,4	5,3
Emploi	80,6	<b>80,6</b>	0,8	<b>0,0</b>	0,0	5,6	<b>0,0</b>	0,0	7,5
Chômage	4,9	<b>5,2</b>	0,4	<b>0,3</b>	0,3	-1,2	<b>6,1</b>	6,1	-18,8
Taux d'activité	66,8	<b>67,0</b>	0,6	<b>0,2</b>	0,2	2,5	...	...	...
Taux de chômage	5,7	<b>6,1</b>	0,5	<b>0,4</b>	0,4	-1,8	...	...	...
Taux d'emploi	63,0	<b>62,9</b>	0,6	<b>-0,1</b>	-0,1	3,6	...	...	...
<b>Saint John, Nouveau-Brunswick</b>									
Population	105,7	<b>105,7</b>	...	<b>0,0</b>	0,0	0,3	<b>0,0</b>	0,0	0,3
Population active	68,1	<b>66,7</b>	0,8	<b>-1,4</b>	-1,4	-5,6	<b>-2,1</b>	-2,1	-7,7
Emploi	64,0	<b>62,4</b>	0,8	<b>-1,6</b>	-1,6	-4,4	<b>-2,5</b>	-2,5	-6,6
Chômage	4,1	<b>4,3</b>	0,4	<b>0,2</b>	0,2	-1,2	<b>4,9</b>	4,9	-21,8
Taux d'activité	64,4	<b>63,1</b>	0,7	<b>-1,3</b>	-1,3	-5,5	...	...	...
Taux de chômage	6,0	<b>6,4</b>	0,5	<b>0,4</b>	0,4	-1,2	...	...	...
Taux d'emploi	60,5	<b>59,0</b>	0,7	<b>-1,5</b>	-1,5	-4,4	...	...	...
<b>Saguenay, Québec</b>									
Population	134,7	<b>134,7</b>	...	<b>0,0</b>	0,0	-0,2	<b>0,0</b>	0,0	-0,1
Population active	78,8	<b>79,4</b>	0,9	<b>0,6</b>	0,6	0,0	<b>0,8</b>	0,8	0,0
Emploi	74,1	<b>74,5</b>	0,9	<b>0,4</b>	0,4	1,0	<b>0,5</b>	0,5	1,4
Chômage	4,7	<b>4,9</b>	0,4	<b>0,2</b>	0,2	-1,0	<b>4,3</b>	4,3	-16,9
Taux d'activité	58,5	<b>58,9</b>	0,7	<b>0,4</b>	0,4	0,0	...	...	...
Taux de chômage	6,0	<b>6,2</b>	0,4	<b>0,2</b>	0,2	-1,2	...	...	...
Taux d'emploi	55,0	<b>55,3</b>	0,7	<b>0,3</b>	0,3	0,8	...	...	...
<b>Québec, Québec</b>									
Population	681,6	<b>681,9</b>	...	<b>0,3</b>	0,3	4,1	<b>0,0</b>	0,0	0,6
Population active	465,6	<b>467,8</b>	3,2	<b>2,2</b>	2,2	2,6	<b>0,5</b>	0,5	0,6
Emploi	447,5	<b>452,2</b>	3,2	<b>4,7</b>	4,7	7,3	<b>1,1</b>	1,1	1,6
Chômage	18,1	<b>15,6</b>	1,4	<b>-2,5</b>	-2,5	-4,7	<b>-13,8</b>	-13,8	-23,2
Taux d'activité	68,3	<b>68,6</b>	0,5	<b>0,3</b>	0,3	0,0	...	...	...
Taux de chômage	3,9	<b>3,3</b>	0,3	<b>-0,6</b>	-0,6	-1,1	...	...	...
Taux d'emploi	65,7	<b>66,3</b>	0,5	<b>0,6</b>	0,6	0,7	...	...	...
<b>Sherbrooke, Québec</b>									
Population	183,8	<b>183,9</b>	...	<b>0,1</b>	0,1	1,6	<b>0,1</b>	0,1	0,9
Population active	115,7	<b>116,3</b>	1,1	<b>0,6</b>	0,6	3,8	<b>0,5</b>	0,5	3,4
Emploi	108,8	<b>109,7</b>	1,1	<b>0,9</b>	0,9	3,2	<b>0,8</b>	0,8	3,0
Chômage	6,9	<b>6,7</b>	0,4	<b>-0,2</b>	-0,2	0,7	<b>-2,9</b>	-2,9	11,7
Taux d'activité	62,9	<b>63,2</b>	0,6	<b>0,3</b>	0,3	1,5	...	...	...
Taux de chômage	6,0	<b>5,8</b>	0,4	<b>-0,2</b>	-0,2	0,5	...	...	...
Taux d'emploi	59,2	<b>59,7</b>	0,6	<b>0,5</b>	0,5	1,3	...	...	...



**Tableau 5-1**  
**Caractéristiques de la population active selon la région métropolitaine de recensement (données désaisonnalisées) —**  
**Moyennes mobiles de trois mois**

	Décembre 2017	Janvier 2018	E.-T. <sup>1</sup>	Variation depuis			Variation en pourcentage depuis		
				le mois dernier	décembre dernier	douze mois	le mois dernier	décembre dernier	douze mois
	en milliers (sauf les taux)						pourcentage		
<b>Trois-Rivières, Québec</b>									
Population	134,0	<b>134,1</b>	...	<b>0,1</b>	0,1	0,6	<b>0,1</b>	0,1	0,4
Population active	79,1	<b>78,6</b>	0,9	<b>-0,5</b>	-0,5	-1,8	<b>-0,6</b>	-0,6	-2,2
Emploi	75,7	<b>75,2</b>	0,9	<b>-0,5</b>	-0,5	0,5	<b>-0,7</b>	-0,7	0,7
Chômage	3,4	<b>3,3</b>	0,3	<b>-0,1</b>	-0,1	-2,4	<b>-2,9</b>	-2,9	-42,1
Taux d'activité	59,0	<b>58,6</b>	0,6	<b>-0,4</b>	-0,4	-1,6	...	...	...
Taux de chômage	4,3	<b>4,2</b>	0,4	<b>-0,1</b>	-0,1	-2,9	...	...	...
Taux d'emploi	56,5	<b>56,1</b>	0,7	<b>-0,4</b>	-0,4	0,1	...	...	...
<b>Montréal, Québec</b>									
Population	3 433,6	<b>3 436,5</b>	...	<b>2,9</b>	2,9	33,9	<b>0,1</b>	0,1	1,0
Population active	2 312,8	<b>2 319,9</b>	8,3	<b>7,1</b>	7,1	45,5	<b>0,3</b>	0,3	2,0
Emploi	2 173,2	<b>2 184,2</b>	8,7	<b>11,0</b>	11,0	61,4	<b>0,5</b>	0,5	2,9
Chômage	139,6	<b>135,7</b>	5,0	<b>-3,9</b>	-3,9	-16,0	<b>-2,8</b>	-2,8	-10,5
Taux d'activité	67,4	<b>67,5</b>	0,2	<b>0,1</b>	0,1	0,7	...	...	...
Taux de chômage	6,0	<b>5,8</b>	0,2	<b>-0,2</b>	-0,2	-0,9	...	...	...
Taux d'emploi	63,3	<b>63,6</b>	0,3	<b>0,3</b>	0,3	1,2	...	...	...
<b>Ottawa-Gatineau, Ontario/Québec</b>									
Population	1 133,6	<b>1 135,4</b>	...	<b>1,8</b>	1,8	18,0	<b>0,2</b>	0,2	1,6
Population active	769,3	<b>772,4</b>	4,6	<b>3,1</b>	3,1	3,0	<b>0,4</b>	0,4	0,4
Emploi	727,1	<b>731,8</b>	4,7	<b>4,7</b>	4,7	6,6	<b>0,6</b>	0,6	0,9
Chômage	42,2	<b>40,5</b>	2,0	<b>-1,7</b>	-1,7	-3,7	<b>-4,0</b>	-4,0	-8,4
Taux d'activité	67,9	<b>68,0</b>	0,4	<b>0,1</b>	0,1	-0,9	...	...	...
Taux de chômage	5,5	<b>5,2</b>	0,3	<b>-0,3</b>	-0,3	-0,5	...	...	...
Taux d'emploi	64,1	<b>64,5</b>	0,4	<b>0,4</b>	0,4	-0,4	...	...	...
<b>Ottawa-Gatineau, partie québécoise, Ontario/Québec</b>									
Population	276,6	<b>276,7</b>	...	<b>0,1</b>	0,1	1,9	<b>0,0</b>	0,0	0,7
Population active	188,3	<b>189,0</b>	1,4	<b>0,7</b>	0,7	2,4	<b>0,4</b>	0,4	1,3
Emploi	178,9	<b>179,9</b>	1,4	<b>1,0</b>	1,0	3,8	<b>0,6</b>	0,6	2,2
Chômage	9,4	<b>9,1</b>	0,6	<b>-0,3</b>	-0,3	-1,4	<b>-3,2</b>	-3,2	-13,3
Taux d'activité	68,1	<b>68,3</b>	0,5	<b>0,2</b>	0,2	0,4	...	...	...
Taux de chômage	5,0	<b>4,8</b>	0,3	<b>-0,2</b>	-0,2	-0,8	...	...	...
Taux d'emploi	64,7	<b>65,0</b>	0,5	<b>0,3</b>	0,3	0,9	...	...	...
<b>Ottawa-Gatineau, partie ontarienne, Ontario/Québec</b>									
Population	857,0	<b>858,6</b>	...	<b>1,6</b>	1,6	16,1	<b>0,2</b>	0,2	1,9
Population active	581,0	<b>583,4</b>	4,4	<b>2,4</b>	2,4	0,5	<b>0,4</b>	0,4	0,1
Emploi	548,2	<b>551,9</b>	4,5	<b>3,7</b>	3,7	2,8	<b>0,7</b>	0,7	0,5
Chômage	32,7	<b>31,4</b>	1,9	<b>-1,3</b>	-1,3	-2,4	<b>-4,0</b>	-4,0	-7,1
Taux d'activité	67,8	<b>67,9</b>	0,5	<b>0,1</b>	0,1	-1,3	...	...	...
Taux de chômage	5,6	<b>5,4</b>	0,3	<b>-0,2</b>	-0,2	-0,4	...	...	...
Taux d'emploi	64,0	<b>64,3</b>	0,5	<b>0,3</b>	0,3	-0,9	...	...	...
<b>Kingston, Ontario</b>									
Population	142,0	<b>142,2</b>	...	<b>0,2</b>	0,2	2,0	<b>0,1</b>	0,1	1,4
Population active	94,2	<b>93,4</b>	0,7	<b>-0,8</b>	-0,8	4,3	<b>-0,8</b>	-0,8	4,8
Emploi	89,0	<b>88,2</b>	0,7	<b>-0,8</b>	-0,8	4,3	<b>-0,9</b>	-0,9	5,1
Chômage	5,2	<b>5,2</b>	0,3	<b>0,0</b>	0,0	0,0	<b>0,0</b>	0,0	0,0
Taux d'activité	66,3	<b>65,7</b>	0,5	<b>-0,6</b>	-0,6	2,1	...	...	...
Taux de chômage	5,5	<b>5,6</b>	0,3	<b>0,1</b>	0,1	-0,2	...	...	...
Taux d'emploi	62,7	<b>62,0</b>	0,5	<b>-0,7</b>	-0,7	2,2	...	...	...
<b>Peterborough, Ontario</b>									
Population	105,3	<b>105,3</b>	...	<b>0,0</b>	0,0	0,6	<b>0,0</b>	0,0	0,6
Population active	66,0	<b>65,3</b>	1,4	<b>-0,7</b>	-0,7	-0,7	<b>-1,1</b>	-1,1	-1,1
Emploi	62,9	<b>62,3</b>	1,4	<b>-0,6</b>	-0,6	-0,1	<b>-1,0</b>	-1,0	-0,2
Chômage	3,2	<b>3,0</b>	0,6	<b>-0,2</b>	-0,2	-0,6	<b>-6,3</b>	-6,3	-16,7
Taux d'activité	62,7	<b>62,0</b>	1,3	<b>-0,7</b>	-0,7	-1,0	...	...	...
Taux de chômage	4,8	<b>4,6</b>	0,8	<b>-0,2</b>	-0,2	-0,9	...	...	...
Taux d'emploi	59,7	<b>59,2</b>	1,3	<b>-0,5</b>	-0,5	-0,4	...	...	...

**Tableau 5-1**  
**Caractéristiques de la population active selon la région métropolitaine de recensement (données désaisonnalisées) —**  
**Moyennes mobiles de trois mois**

	Décembre 2017	Janvier 2018	E.-T. <sup>1</sup>	Variation depuis			Variation en pourcentage depuis		
				le mois dernier	décembre dernier	douze mois	le mois dernier	décembre dernier	douze mois
	en milliers (sauf les taux)						pourcentage		
<b>Oshawa, Ontario</b>									
Population	334,9	<b>335,4</b>	...	<b>0,5</b>	0,5	5,8	<b>0,1</b>	0,1	1,8
Population active	221,1	<b>219,3</b>	1,8	<b>-1,8</b>	-1,8	-9,2	<b>-0,8</b>	-0,8	-4,0
Emploi	209,0	<b>207,9</b>	1,9	<b>-1,1</b>	-1,1	-8,7	<b>-0,5</b>	-0,5	-4,0
Chômage	12,2	<b>11,4</b>	0,8	<b>-0,8</b>	-0,8	-0,6	<b>-6,6</b>	-6,6	-5,0
Taux d'activité	66,0	<b>65,4</b>	0,6	<b>-0,6</b>	-0,6	-3,9	...	...	...
Taux de chômage	5,5	<b>5,2</b>	0,4	<b>-0,3</b>	-0,3	-0,1	...	...	...
Taux d'emploi	62,4	<b>62,0</b>	0,6	<b>-0,4</b>	-0,4	-3,7	...	...	...
<b>Toronto, Ontario</b>									
Population	5 340,3	<b>5 351,0</b>	...	<b>10,7</b>	10,7	111,5	<b>0,2</b>	0,2	2,1
Population active	3 571,5	<b>3 574,0</b>	10,4	<b>2,5</b>	2,5	113,4	<b>0,1</b>	0,1	3,3
Emploi	3 356,4	<b>3 363,1</b>	10,4	<b>6,7</b>	6,7	144,7	<b>0,2</b>	0,2	4,5
Chômage	215,1	<b>211,0</b>	6,1	<b>-4,1</b>	-4,1	-31,2	<b>-1,9</b>	-1,9	-12,9
Taux d'activité	66,9	<b>66,8</b>	0,2	<b>-0,1</b>	-0,1	0,8	...	...	...
Taux de chômage	6,0	<b>5,9</b>	0,2	<b>-0,1</b>	-0,1	-1,1	...	...	...
Taux d'emploi	62,9	<b>62,8</b>	0,2	<b>-0,1</b>	-0,1	1,4	...	...	...
<b>Hamilton, Ontario</b>									
Population	662,4	<b>663,2</b>	...	<b>0,8</b>	0,8	9,2	<b>0,1</b>	0,1	1,4
Population active	445,6	<b>445,3</b>	3,3	<b>-0,3</b>	-0,3	20,9	<b>-0,1</b>	-0,1	4,9
Emploi	425,1	<b>424,2</b>	3,4	<b>-0,9</b>	-0,9	24,2	<b>-0,2</b>	-0,2	6,1
Chômage	20,4	<b>21,1</b>	1,5	<b>0,7</b>	0,7	-3,3	<b>3,4</b>	3,4	-13,5
Taux d'activité	67,3	<b>67,1</b>	0,5	<b>-0,2</b>	-0,2	2,2	...	...	...
Taux de chômage	4,6	<b>4,7</b>	0,3	<b>0,1</b>	0,1	-1,0	...	...	...
Taux d'emploi	64,2	<b>64,0</b>	0,5	<b>-0,2</b>	-0,2	2,8	...	...	...
<b>St. Catharines-Niagara, Ontario</b>									
Population	349,5	<b>349,8</b>	...	<b>0,3</b>	0,3	3,5	<b>0,1</b>	0,1	1,0
Population active	210,4	<b>211,9</b>	2,1	<b>1,5</b>	1,5	-3,8	<b>0,7</b>	0,7	-1,8
Emploi	196,2	<b>199,5</b>	2,1	<b>3,3</b>	3,3	-2,3	<b>1,7</b>	1,7	-1,1
Chômage	14,2	<b>12,4</b>	0,9	<b>-1,8</b>	-1,8	-1,5	<b>-12,7</b>	-12,7	-10,8
Taux d'activité	60,2	<b>60,6</b>	0,6	<b>0,4</b>	0,4	-1,7	...	...	...
Taux de chômage	6,7	<b>5,9</b>	0,4	<b>-0,8</b>	-0,8	-0,5	...	...	...
Taux d'emploi	56,1	<b>57,0</b>	0,6	<b>0,9</b>	0,9	-1,3	...	...	...
<b>Kitchener-Cambridge-Waterloo, Ontario</b>									
Population	434,5	<b>435,1</b>	...	<b>0,6</b>	0,6	6,5	<b>0,1</b>	0,1	1,5
Population active	299,1	<b>296,5</b>	2,4	<b>-2,6</b>	-2,6	1,7	<b>-0,9</b>	-0,9	0,6
Emploi	283,0	<b>281,5</b>	2,5	<b>-1,5</b>	-1,5	3,3	<b>-0,5</b>	-0,5	1,2
Chômage	16,1	<b>15,1</b>	1,0	<b>-1,0</b>	-1,0	-1,6	<b>-6,2</b>	-6,2	-9,6
Taux d'activité	68,8	<b>68,1</b>	0,5	<b>-0,7</b>	-0,7	-0,7	...	...	...
Taux de chômage	5,4	<b>5,1</b>	0,3	<b>-0,3</b>	-0,3	-0,6	...	...	...
Taux d'emploi	65,1	<b>64,7</b>	0,6	<b>-0,4</b>	-0,4	-0,2	...	...	...
<b>Brantford, Ontario</b>									
Population	115,3	<b>115,4</b>	...	<b>0,1</b>	0,1	1,6	<b>0,1</b>	0,1	1,4
Population active	78,5	<b>78,8</b>	0,9	<b>0,3</b>	0,3	1,1	<b>0,4</b>	0,4	1,4
Emploi	74,8	<b>75,0</b>	1,0	<b>0,2</b>	0,2	0,7	<b>0,3</b>	0,3	0,9
Chômage	3,7	<b>3,7</b>	0,4	<b>0,0</b>	0,0	0,4	<b>0,0</b>	0,0	12,1
Taux d'activité	68,1	<b>68,3</b>	0,8	<b>0,2</b>	0,2	0,0	...	...	...
Taux de chômage	4,7	<b>4,7</b>	0,5	<b>0,0</b>	0,0	0,5	...	...	...
Taux d'emploi	64,9	<b>65,0</b>	0,9	<b>0,1</b>	0,1	-0,3	...	...	...
<b>Guelph, Ontario</b>									
Population	133,6	<b>133,8</b>	...	<b>0,2</b>	0,2	2,5	<b>0,1</b>	0,1	1,9
Population active	97,3	<b>95,2</b>	1,1	<b>-2,1</b>	-2,1	0,2	<b>-2,2</b>	-2,2	0,2
Emploi	91,3	<b>89,8</b>	1,2	<b>-1,5</b>	-1,5	-0,2	<b>-1,6</b>	-1,6	-0,2
Chômage	6,0	<b>5,4</b>	0,5	<b>-0,6</b>	-0,6	0,3	<b>-10,0</b>	-10,0	5,9
Taux d'activité	72,8	<b>71,2</b>	0,9	<b>-1,6</b>	-1,6	-1,2	...	...	...
Taux de chômage	6,2	<b>5,7</b>	0,5	<b>-0,5</b>	-0,5	0,3	...	...	...
Taux d'emploi	68,3	<b>67,1</b>	0,9	<b>-1,2</b>	-1,2	-1,4	...	...	...



**Tableau 5-1**  
**Caractéristiques de la population active selon la région métropolitaine de recensement (données désaisonnalisées) —**  
**Moyennes mobiles de trois mois**

	Décembre 2017	Janvier 2018	E.-T. <sup>1</sup>	Variation depuis			Variation en pourcentage depuis		
				le mois dernier	décembre dernier	douze mois	le mois dernier	décembre dernier	douze mois
				en milliers (sauf les taux)			pourcentage		
<b>London, Ontario</b>									
Population	434,2	<b>434,8</b>	...	<b>0,6</b>	0,6	6,3	<b>0,1</b>	0,1	1,5
Population active	260,5	<b>261,4</b>	2,5	<b>0,9</b>	0,9	2,0	<b>0,3</b>	0,3	0,8
Emploi	244,4	<b>244,3</b>	2,5	<b>-0,1</b>	-0,1	2,8	<b>0,0</b>	0,0	1,2
Chômage	16,2	<b>17,1</b>	1,0	<b>0,9</b>	0,9	-0,8	<b>5,6</b>	5,6	-4,5
Taux d'activité	60,0	<b>60,1</b>	0,6	<b>0,1</b>	0,1	-0,4	...	...	...
Taux de chômage	6,2	<b>6,5</b>	0,4	<b>0,3</b>	0,3	-0,4	...	...	...
Taux d'emploi	56,3	<b>56,2</b>	0,6	<b>-0,1</b>	-0,1	-0,2	...	...	...
<b>Windsor, Ontario</b>									
Population	287,0	<b>287,4</b>	...	<b>0,4</b>	0,4	4,0	<b>0,1</b>	0,1	1,4
Population active	174,4	<b>175,6</b>	1,8	<b>1,2</b>	1,2	4,4	<b>0,7</b>	0,7	2,6
Emploi	163,9	<b>167,6</b>	1,8	<b>3,7</b>	3,7	5,6	<b>2,3</b>	2,3	3,5
Chômage	10,5	<b>8,0</b>	0,8	<b>-2,5</b>	-2,5	-1,3	<b>-23,8</b>	-23,8	-14,0
Taux d'activité	60,8	<b>61,1</b>	0,6	<b>0,3</b>	0,3	0,7	...	...	...
Taux de chômage	6,0	<b>4,6</b>	0,4	<b>-1,4</b>	-1,4	-0,8	...	...	...
Taux d'emploi	57,1	<b>58,3</b>	0,6	<b>1,2</b>	1,2	1,1	...	...	...
<b>Barrie, Ontario</b>									
Population	174,1	<b>174,4</b>	...	<b>0,3</b>	0,3	3,0	<b>0,2</b>	0,2	1,8
Population active	122,2	<b>119,8</b>	1,5	<b>-2,4</b>	-2,4	6,0	<b>-2,0</b>	-2,0	5,3
Emploi	118,1	<b>114,1</b>	1,8	<b>-4,0</b>	-4,0	8,7	<b>-3,4</b>	-3,4	8,3
Chômage	4,1	<b>5,7</b>	0,9	<b>1,6</b>	1,6	-2,7	<b>39,0</b>	39,0	-32,1
Taux d'activité	70,2	<b>68,7</b>	0,9	<b>-1,5</b>	-1,5	2,3	...	...	...
Taux de chômage	3,4	<b>4,8</b>	0,7	<b>1,4</b>	1,4	-2,6	...	...	...
Taux d'emploi	67,8	<b>65,4</b>	1,0	<b>-2,4</b>	-2,4	3,9	...	...	...
<b>Grand Sudbury, Ontario</b>									
Population	140,6	<b>140,6</b>	...	<b>0,0</b>	0,0	0,3	<b>0,0</b>	0,0	0,2
Population active	86,8	<b>85,9</b>	0,8	<b>-0,9</b>	-0,9	-2,8	<b>-1,0</b>	-1,0	-3,2
Emploi	80,9	<b>80,2</b>	0,9	<b>-0,7</b>	-0,7	-1,6	<b>-0,9</b>	-0,9	-2,0
Chômage	5,9	<b>5,8</b>	0,4	<b>-0,1</b>	-0,1	-1,1	<b>-1,7</b>	-1,7	-15,9
Taux d'activité	61,7	<b>61,1</b>	0,6	<b>-0,6</b>	-0,6	-2,1	...	...	...
Taux de chômage	6,8	<b>6,8</b>	0,4	<b>0,0</b>	0,0	-1,0	...	...	...
Taux d'emploi	57,5	<b>57,0</b>	0,6	<b>-0,5</b>	-0,5	-1,3	...	...	...
<b>Thunder Bay, Ontario</b>									
Population	104,8	<b>104,9</b>	...	<b>0,1</b>	0,1	0,1	<b>0,1</b>	0,1	0,1
Population active	65,1	<b>65,0</b>	0,6	<b>-0,1</b>	-0,1	1,6	<b>-0,2</b>	-0,2	2,5
Emploi	61,0	<b>61,2</b>	0,6	<b>0,2</b>	0,2	1,7	<b>0,3</b>	0,3	2,9
Chômage	4,0	<b>3,8</b>	0,2	<b>-0,2</b>	-0,2	-0,1	<b>-5,0</b>	-5,0	-2,6
Taux d'activité	62,1	<b>62,0</b>	0,6	<b>-0,1</b>	-0,1	1,5	...	...	...
Taux de chômage	6,1	<b>5,8</b>	0,4	<b>-0,3</b>	-0,3	-0,4	...	...	...
Taux d'emploi	58,2	<b>58,3</b>	0,6	<b>0,1</b>	0,1	1,5	...	...	...
<b>Winnipeg, Manitoba</b>									
Population	679,0	<b>679,8</b>	...	<b>0,8</b>	0,8	11,9	<b>0,1</b>	0,1	1,8
Population active	460,2	<b>459,4</b>	1,3	<b>-0,8</b>	-0,8	3,4	<b>-0,2</b>	-0,2	0,7
Emploi	434,2	<b>433,1</b>	1,4	<b>-1,1</b>	-1,1	6,9	<b>-0,3</b>	-0,3	1,6
Chômage	26,0	<b>26,3</b>	0,8	<b>0,3</b>	0,3	-3,4	<b>1,2</b>	1,2	-11,4
Taux d'activité	67,8	<b>67,6</b>	0,2	<b>-0,2</b>	-0,2	-0,7	...	...	...
Taux de chômage	5,6	<b>5,7</b>	0,2	<b>0,1</b>	0,1	-0,8	...	...	...
Taux d'emploi	63,9	<b>63,7</b>	0,2	<b>-0,2</b>	-0,2	-0,1	...	...	...
<b>Regina, Saskatchewan</b>									
Population	206,2	<b>206,5</b>	...	<b>0,3</b>	0,3	3,6	<b>0,1</b>	0,1	1,8
Population active	148,2	<b>148,7</b>	0,8	<b>0,5</b>	0,5	1,3	<b>0,3</b>	0,3	0,9
Emploi	141,4	<b>142,1</b>	0,9	<b>0,7</b>	0,7	2,7	<b>0,5</b>	0,5	1,9
Chômage	6,8	<b>6,6</b>	0,4	<b>-0,2</b>	-0,2	-1,4	<b>-2,9</b>	-2,9	-17,5
Taux d'activité	71,9	<b>72,0</b>	0,4	<b>0,1</b>	0,1	-0,6	...	...	...
Taux de chômage	4,6	<b>4,4</b>	0,3	<b>-0,2</b>	-0,2	-1,0	...	...	...
Taux d'emploi	68,6	<b>68,8</b>	0,4	<b>0,2</b>	0,2	0,1	...	...	...

**Tableau 5-1**  
**Caractéristiques de la population active selon la région métropolitaine de recensement (données désaisonnalisées) —**  
**Moyennes mobiles de trois mois**

	Décembre 2017	Janvier 2018	E.-T. <sup>1</sup>	Variation depuis			Variation en pourcentage depuis		
				le mois dernier	décembre dernier	douze mois	le mois dernier	décembre dernier	douze mois
				en milliers (sauf les taux)			pourcentage		
<b>Saskatoon, Saskatchewan</b>									
Population	265,6	<b>266,1</b>	...	<b>0,5</b>	0,5	6,2	<b>0,2</b>	0,2	2,4
Population active	184,3	<b>183,2</b>	1,1	<b>-1,1</b>	-1,1	-0,8	<b>-0,6</b>	-0,6	-0,4
Emploi	170,1	<b>169,7</b>	1,1	<b>-0,4</b>	-0,4	-0,5	<b>-0,2</b>	-0,2	-0,3
Chômage	14,1	<b>13,5</b>	0,6	<b>-0,6</b>	-0,6	-0,2	<b>-4,3</b>	-4,3	-1,5
Taux d'activité	69,4	<b>68,8</b>	0,4	<b>-0,6</b>	-0,6	-2,0	...	...	...
Taux de chômage	7,7	<b>7,4</b>	0,3	<b>-0,3</b>	-0,3	0,0	...	...	...
Taux d'emploi	64,0	<b>63,8</b>	0,4	<b>-0,2</b>	-0,2	-1,7	...	...	...
<b>Calgary, Alberta</b>									
Population	1 229,1	<b>1 230,7</b>	...	<b>1,6</b>	1,6	19,3	<b>0,1</b>	0,1	1,6
Population active	901,4	<b>910,4</b>	4,1	<b>9,0</b>	9,0	1,0	<b>1,0</b>	1,0	0,1
Emploi	834,1	<b>840,9</b>	4,2	<b>6,8</b>	6,8	21,7	<b>0,8</b>	0,8	2,6
Chômage	67,3	<b>69,5</b>	2,8	<b>2,2</b>	2,2	-20,7	<b>3,3</b>	3,3	-22,9
Taux d'activité	73,3	<b>74,0</b>	0,3	<b>0,7</b>	0,7	-1,1	...	...	...
Taux de chômage	7,5	<b>7,6</b>	0,3	<b>0,1</b>	0,1	-2,3	...	...	...
Taux d'emploi	67,9	<b>68,3</b>	0,3	<b>0,4</b>	0,4	0,7	...	...	...
<b>Edmonton, Alberta</b>									
Population	1 145,8	<b>1 147,4</b>	...	<b>1,6</b>	1,6	19,1	<b>0,1</b>	0,1	1,7
Population active	834,0	<b>828,6</b>	3,9	<b>-5,4</b>	-5,4	13,0	<b>-0,6</b>	-0,6	1,6
Emploi	773,7	<b>769,1</b>	4,2	<b>-4,6</b>	-4,6	20,1	<b>-0,6</b>	-0,6	2,7
Chômage	60,3	<b>59,4</b>	2,5	<b>-0,9</b>	-0,9	-7,2	<b>-1,5</b>	-1,5	-10,8
Taux d'activité	72,8	<b>72,2</b>	0,3	<b>-0,6</b>	-0,6	-0,1	...	...	...
Taux de chômage	7,2	<b>7,2</b>	0,3	<b>0,0</b>	0,0	-1,0	...	...	...
Taux d'emploi	67,5	<b>67,0</b>	0,4	<b>-0,5</b>	-0,5	0,6	...	...	...
<b>Kelowna, Colombie-Britannique</b>									
Population	160,6	<b>160,9</b>	...	<b>0,3</b>	0,3	3,6	<b>0,2</b>	0,2	2,3
Population active	108,1	<b>107,3</b>	1,3	<b>-0,8</b>	-0,8	3,7	<b>-0,7</b>	-0,7	3,6
Emploi	101,5	<b>100,2</b>	1,3	<b>-1,3</b>	-1,3	4,5	<b>-1,3</b>	-1,3	4,7
Chômage	6,7	<b>7,0</b>	0,6	<b>0,3</b>	0,3	-0,9	<b>4,5</b>	4,5	-11,4
Taux d'activité	67,3	<b>66,7</b>	0,8	<b>-0,6</b>	-0,6	0,8	...	...	...
Taux de chômage	6,2	<b>6,5</b>	0,6	<b>0,3</b>	0,3	-1,1	...	...	...
Taux d'emploi	63,2	<b>62,3</b>	0,8	<b>-0,9</b>	-0,9	1,5	...	...	...
<b>Abbotsford-Mission, Colombie-Britannique</b>									
Population	151,1	<b>151,3</b>	...	<b>0,2</b>	0,2	2,8	<b>0,1</b>	0,1	1,9
Population active	97,7	<b>97,8</b>	0,9	<b>0,1</b>	0,1	-2,1	<b>0,1</b>	0,1	-2,1
Emploi	93,0	<b>93,5</b>	0,9	<b>0,5</b>	0,5	-0,2	<b>0,5</b>	0,5	-0,2
Chômage	4,7	<b>4,3</b>	0,4	<b>-0,4</b>	-0,4	-1,9	<b>-8,5</b>	-8,5	-30,6
Taux d'activité	64,7	<b>64,6</b>	0,6	<b>-0,1</b>	-0,1	-2,7	...	...	...
Taux de chômage	4,8	<b>4,4</b>	0,4	<b>-0,4</b>	-0,4	-1,8	...	...	...
Taux d'emploi	61,5	<b>61,8</b>	0,6	<b>0,3</b>	0,3	-1,3	...	...	...
<b>Vancouver, Colombie-Britannique</b>									
Population	2 206,5	<b>2 208,6</b>	...	<b>2,1</b>	2,1	29,5	<b>0,1</b>	0,1	1,4
Population active	1 485,3	<b>1 498,7</b>	5,9	<b>13,4</b>	13,4	68,8	<b>0,9</b>	0,9	4,8
Emploi	1 424,6	<b>1 437,2</b>	6,0	<b>12,6</b>	12,6	78,7	<b>0,9</b>	0,9	5,8
Chômage	60,7	<b>61,5</b>	2,9	<b>0,8</b>	0,8	-9,9	<b>1,3</b>	1,3	-13,9
Taux d'activité	67,3	<b>67,9</b>	0,3	<b>0,6</b>	0,6	2,3	...	...	...
Taux de chômage	4,1	<b>4,1</b>	0,2	<b>0,0</b>	0,0	-0,9	...	...	...
Taux d'emploi	64,6	<b>65,1</b>	0,3	<b>0,5</b>	0,5	2,8	...	...	...
<b>Victoria, Colombie-Britannique</b>									
Population	312,4	<b>312,6</b>	...	<b>0,2</b>	0,2	3,8	<b>0,1</b>	0,1	1,2
Population active	200,0	<b>200,6</b>	1,7	<b>0,6</b>	0,6	3,8	<b>0,3</b>	0,3	1,9
Emploi	193,0	<b>192,7</b>	1,7	<b>-0,3</b>	-0,3	5,0	<b>-0,2</b>	-0,2	2,7
Chômage	7,0	<b>7,9</b>	0,6	<b>0,9</b>	0,9	-1,2	<b>12,9</b>	12,9	-13,2
Taux d'activité	64,0	<b>64,2</b>	0,6	<b>0,2</b>	0,2	0,5	...	...	...
Taux de chômage	3,5	<b>3,9</b>	0,3	<b>0,4</b>	0,4	-0,7	...	...	...
Taux d'emploi	61,8	<b>61,6</b>	0,6	<b>-0,2</b>	-0,2	0,8	...	...	...

1. Erreur-type moyenne du changement entre deux mois (voir « Erreur d'échantillonnage » dans la section **Qualité des données** pour plus d'explications).

**Note :** Les estimations présentées dans ce tableau sont fondées sur les limites du Recensement de 2011. Tableau CANSIM 282-0135. La somme des catégories pourrait parfois ne pas correspondre au total, en raison de l'arrondissement.

**Tableau 5-2**  
**Caractéristiques de la population active selon la région métropolitaine de recensement (données désaisonnalisées) —**  
**Données mensuelles**

	Décembre 2017	Janvier 2018	E.-T. <sup>1</sup>	Variation depuis			Variation en pourcentage depuis		
				le mois dernier	décembre dernier	douze mois	le mois dernier	décembre dernier	douze mois
				en milliers (sauf les taux)			pourcentage		
<b>Montréal, Québec</b>									
Population	3 436,2	<b>3 439,8</b>	...	<b>3,6</b>	3,6	34,5	<b>0,1</b>	0,1	1,0
Population active	2 313,2	<b>2 339,7</b>	16,7	<b>26,5</b>	26,5	52,1	<b>1,1</b>	1,1	2,3
Emploi	2 186,1	<b>2 197,9</b>	17,0	<b>11,8</b>	11,8	60,6	<b>0,5</b>	0,5	2,8
Chômage	127,2	<b>141,8</b>	11,6	<b>14,6</b>	14,6	-8,5	<b>11,5</b>	11,5	-5,7
Taux d'activité	67,3	<b>68,0</b>	0,5	<b>0,7</b>	0,7	0,8	...	...	...
Taux de chômage	5,5	<b>6,1</b>	0,5	<b>0,6</b>	0,6	-0,5	...	...	...
Taux d'emploi	63,6	<b>63,9</b>	0,5	<b>0,3</b>	0,3	1,1	...	...	...
<b>Toronto, Ontario</b>									
Population	5 349,5	<b>5 363,1</b>	...	<b>13,6</b>	13,6	115,0	<b>0,3</b>	0,3	2,2
Population active	3 597,3	<b>3 555,6</b>	21,5	<b>-41,7</b>	-41,7	75,0	<b>-1,2</b>	-1,2	2,2
Emploi	3 378,9	<b>3 352,9</b>	21,2	<b>-26,0</b>	-26,0	122,3	<b>-0,8</b>	-0,8	3,8
Chômage	218,4	<b>202,7</b>	14,3	<b>-15,7</b>	-15,7	-47,3	<b>-7,2</b>	-7,2	-18,9
Taux d'activité	67,2	<b>66,3</b>	0,4	<b>-0,9</b>	-0,9	0,0	...	...	...
Taux de chômage	6,1	<b>5,7</b>	0,4	<b>-0,4</b>	-0,4	-1,5	...	...	...
Taux d'emploi	63,2	<b>62,5</b>	0,4	<b>-0,7</b>	-0,7	0,9	...	...	...
<b>Vancouver, Colombie-Britannique</b>									
Population	2 208,5	<b>2 210,9</b>	...	<b>2,4</b>	2,4	29,7	<b>0,1</b>	0,1	1,4
Population active	1 494,5	<b>1 508,5</b>	11,9	<b>14,0</b>	14,0	74,3	<b>0,9</b>	0,9	5,2
Emploi	1 436,8	<b>1 447,1</b>	11,7	<b>10,3</b>	10,3	82,5	<b>0,7</b>	0,7	6,0
Chômage	57,8	<b>61,4</b>	7,1	<b>3,6</b>	3,6	-8,3	<b>6,2</b>	6,2	-11,9
Taux d'activité	67,7	<b>68,2</b>	0,5	<b>0,5</b>	0,5	2,4	...	...	...
Taux de chômage	3,9	<b>4,1</b>	0,5	<b>0,2</b>	0,2	-0,8	...	...	...
Taux d'emploi	65,1	<b>65,5</b>	0,5	<b>0,4</b>	0,4	2,9	...	...	...

1. Erreur-type moyenne du changement entre deux mois (voir « Erreur d'échantillonnage » dans la section **Qualité des données** pour plus d'explications).

**Notes :** Les estimations présentées dans ce tableau sont fondées sur les limites du Recensement de 2011. Tableau CANSIM 282-0136. La somme des catégories pourrait parfois ne pas correspondre au total, en raison de l'arrondissement.

**Tableau 6-1**  
**Caractéristiques de la population active — selon la province et la région économique<sup>1</sup>, données non désaisonnalisées,**  
**moyennes mobiles de trois mois se terminant en janvier 2017 et janvier 2018**

	Population	Population active <sup>2</sup>	Emploi	Chômage	Taux d'activité	Taux de chômage	Taux d'emploi
	en milliers				pourcentage		
<b>Canada</b>							
2017	29 720,1	19 376,0	18 089,6	1 286,3	65,2	6,6	60,9
2018	30 062,2	19 561,3	18 452,9	1 108,4	65,1	5,7	61,4
<b>Terre-Neuve-et-Labrador</b>							
2017	445,0	262,8	222,1	40,7	59,1	15,5	49,9
2018	445,0	259,8	219,5	40,3	58,4	15,5	49,3
Avalon Peninsula [1010]							
2017	236,1	153,3	134,8	18,5	64,9	12,1	57,1
2018	237,7	146,2	128,1	18,1	61,5	12,4	53,9
Côte-sud-Burin Peninsula et Notre Dame-Central Bonavista Bay [1020, 1040]							
2017	121,9	60,9	47,0	13,8	50,0	22,7	38,6
2018	121,0	65,3	50,6	14,7	54,0	22,5	41,8
Côte-ouest-Northern Peninsula-Labrador [1030]							
2017	87,0	48,6	40,2	8,4	55,9	17,3	46,2
2018	86,3	48,3	40,8	7,6	56,0	15,7	47,3
<b>Île-du-Prince-Édouard</b>							
2017	122,4	78,8	69,6	9,2	64,4	11,7	56,9
2018	124,4	80,9	71,9	8,9	65,0	11,0	57,8
<b>Nouvelle-Écosse</b>							
2017	790,1	481,8	443,5	38,3	61,0	7,9	56,1
2018	795,3	487,1	447,2	39,8	61,2	8,2	56,2
Cape Breton [1210]							
2017	105,5	54,8	47,1	7,7	51,9	14,1	44,6
2018	104,9	55,1	47,2	7,9	52,5	14,3	45,0
Côte-nord [1220]							
2017	128,0	76,9	70,6	6,3	60,1	8,2	55,2
2018	127,7	73,9	67,3	6,7	57,9	9,1	52,7
Annapolis Valley [1230]							
2017	102,7	57,7	53,3	4,5	56,2	7,8	51,9
2018	103,1	63,3	58,2	5,1	61,4	8,1	56,5
Sud [1240]							
2017	97,6	52,5	46,7	5,9	53,8	11,2	47,8
2018	97,5	52,2	47,7	4,5	53,5	8,6	48,9
Halifax [1250]							
2017	356,2	239,9	225,8	14,0	67,3	5,8	63,4
2018	362,1	242,5	226,9	15,7	67,0	6,5	62,7
<b>Nouveau-Brunswick</b>							
2017	623,9	380,8	347,2	33,7	61,0	8,8	55,6
2018	625,7	378,7	346,8	31,9	60,5	8,4	55,4
Campbellton-Miramichi [1310]							
2017	128,1	68,1	57,5	10,5	53,2	15,4	44,9
2018	127,6	66,8	58,0	8,8	52,4	13,2	45,5
Moncton-Richibucto [1320]							
2017	179,2	111,8	101,8	9,9	62,4	8,9	56,8
2018	180,7	116,7	108,0	8,7	64,6	7,5	59,8
Saint John-St. Stephen [1330]							
2017	141,8	91,4	84,6	6,8	64,5	7,4	59,7
2018	142,0	85,8	79,7	6,1	60,4	7,1	56,1
Fredericton-Oromocto [1340]							
2017	111,4	72,2	68,1	4,1	64,8	5,7	61,1
2018	112,4	70,0	64,5	5,5	62,3	7,9	57,4
Edmundston-Woodstock [1350]							
2017	63,4	37,4	35,1	2,3	59,0	6,1	55,4
2018	63,0	39,4	36,5	2,9	62,5	7,4	57,9
<b>Québec</b>							
2017	6 906,7	4 434,7	4 150,5	284,2	64,2	6,4	60,1
2018	6 953,9	4 463,4	4 230,8	232,7	64,2	5,2	60,8

**Tableau 6-1**  
**Caractéristiques de la population active — selon la province et la région économique<sup>1</sup>, données non désaisonnalisées,**  
**moyennes mobiles de trois mois se terminant en janvier 2017 et janvier 2018**

	Population	Population active <sup>2</sup>	Emploi	Chômage	Taux d'activité	Taux de chômage	Taux d'emploi
	en milliers				pourcentage		
<b>Gaspésie-Îles-de-la-Madeleine [2410]</b>							
2017	77,0	40,9	34,8	6,1	53,1	14,9	45,2
2018	76,5	38,7	33,6	5,1	50,6	13,2	43,9
<b>Bas-Saint-Laurent [2415]</b>							
2017	168,8	94,2	84,4	9,8	55,8	10,4	50,0
2018	168,3	89,8	85,5	4,3	53,4	4,8	50,8
<b>Capitale-Nationale [2420]</b>							
2017	623,5	431,1	410,8	20,3	69,1	4,7	65,9
2018	626,7	428,8	413,2	15,6	68,4	3,6	65,9
<b>Chaudière-Appalaches [2425]</b>							
2017	350,2	221,8	211,1	10,7	63,3	4,8	60,3
2018	351,8	229,8	223,3	6,4	65,3	2,8	63,5
<b>Estrie [2430]</b>							
2017	271,6	160,5	153,2	7,3	59,1	4,5	56,4
2018	273,2	162,4	155,1	7,3	59,4	4,5	56,8
<b>Centre-du-Québec [2433]</b>							
2017	201,4	130,3	122,5	7,8	64,7	6,0	60,8
2018	202,5	118,3	113,5	4,8	58,4	4,1	56,0
<b>Montérégie [2435]</b>							
2017	1 263,5	817,7	776,4	41,3	64,7	5,1	61,4
2018	1 273,2	847,1	812,2	34,9	66,5	4,1	63,8
<b>Montréal [2440]</b>							
2017	1 687,8	1 111,2	1 025,2	86,1	65,8	7,7	60,7
2018	1 704,4	1 112,4	1 034,9	77,5	65,3	7,0	60,7
<b>Laval [2445]</b>							
2017	356,5	231,6	211,1	20,5	65,0	8,9	59,2
2018	360,1	245,7	230,6	15,2	68,2	6,2	64,0
<b>Lanaudière [2450]</b>							
2017	416,0	258,8	239,3	19,5	62,2	7,5	57,5
2018	419,2	278,9	263,9	14,9	66,5	5,3	63,0
<b>Laurentides [2455]</b>							
2017	500,7	327,7	313,1	14,6	65,4	4,5	62,5
2018	507,1	308,2	291,5	16,7	60,8	5,4	57,5
<b>Outaouais [2460]</b>							
2017	321,3	209,2	197,2	12,1	65,1	5,8	61,4
2018	323,4	209,5	200,1	9,4	64,8	4,5	61,9
<b>Abitibi-Témiscamingue [2465]</b>							
2017	120,5	79,8	74,8	5,0	66,2	6,3	62,1
2018	120,3	79,2	75,8	3,4	65,8	4,3	63,0
<b>Mauricie [2470]</b>							
2017	225,3	122,4	114,2	8,1	54,3	6,6	50,7
2018	225,5	118,1	111,5	6,6	52,4	5,6	49,4
<b>Saguenay-Lac-Saint-Jean [2475]</b>							
2017	231,2	138,9	127,8	11,1	60,1	8,0	55,3
2018	230,8	137,4	129,9	7,6	59,5	5,5	56,3
<b>Côte-Nord et Nord-du-Québec [2480, 2490]</b>							
2017	91,6	58,7	54,7	4,0	64,1	6,8	59,7
2018	90,9	59,0	56,1	2,9	64,9	4,9	61,7
<b>Ontario</b>							
2017	11 592,4	7 463,2	7 018,6	444,5	64,4	6,0	60,5
2018	11 774,2	7 563,3	7 172,6	390,6	64,2	5,2	60,9
<b>Ottawa [3510]</b>							
2017	1 113,9	742,1	703,9	38,2	66,6	5,1	63,2
2018	1 130,0	739,1	702,7	36,4	65,4	4,9	62,2
<b>Kingston-Pembroke [3515]</b>							
2017	379,1	232,1	222,7	9,4	61,2	4,0	58,7
2018	381,8	210,8	201,6	9,2	55,2	4,4	52,8
<b>Muskoka-Kawartha [3520]</b>							
2017	329,2	198,2	187,9	10,3	60,2	5,2	57,1
2018	332,1	186,2	175,2	11,0	56,1	5,9	52,8

**Tableau 6-1**  
**Caractéristiques de la population active — selon la province et la région économique<sup>1</sup>, données non désaisonnalisées,**  
**moyennes mobiles de trois mois se terminant en janvier 2017 et janvier 2018**

	Population	Population active <sup>2</sup>	Emploi	Chômage	Taux d'activité	Taux de chômage	Taux d'emploi
	en milliers				pourcentage		
<b>Toronto [3530]</b>							
2017	5 491,5	3 600,5	3 366,5	234,0	65,6	6,5	61,3
2018	5 604,3	3 706,8	3 507,5	199,4	66,1	5,4	62,6
<b>Kitchener-Waterloo-Barrie [3540]</b>							
2017	1 099,5	733,2	695,3	37,9	66,7	5,2	63,2
2018	1 119,0	735,1	703,7	31,5	65,7	4,3	62,9
<b>Hamilton-Niagara Peninsula [3550]</b>							
2017	1 217,1	777,1	732,8	44,3	63,8	5,7	60,2
2018	1 233,6	796,7	756,9	39,8	64,6	5,0	61,4
<b>London [3560]</b>							
2017	560,9	342,9	324,0	18,9	61,1	5,5	57,8
2018	568,3	342,5	321,5	21,0	60,3	6,1	56,6
<b>Windsor-Sarnia [3570]</b>							
2017	526,5	313,4	295,2	18,2	59,5	5,8	56,1
2018	530,3	318,2	304,0	14,1	60,0	4,4	57,3
<b>Stratford-Bruce Peninsula [3580]</b>							
2017	246,4	159,2	150,9	8,3	64,6	5,2	61,2
2018	247,3	165,2	158,0	7,2	66,8	4,4	63,9
<b>Nord-est [3590]</b>							
2017	456,0	258,9	240,4	18,5	56,8	7,1	52,7
2018	455,4	256,4	240,7	15,6	56,3	6,1	52,9
<b>Nord-ouest [3595]</b>							
2017	172,2	105,6	99,0	6,6	61,3	6,3	57,5
2018	172,0	106,3	100,8	5,6	61,8	5,3	58,6
<b>Manitoba</b>							
2017	1 004,7	669,4	630,2	39,3	66,6	5,9	62,7
2018	1 018,8	676,8	640,0	36,8	66,4	5,4	62,8
<b>Sud-est [4610]</b>							
2017	91,8	62,2	59,6	2,6	67,8	4,2	64,9
2018	93,7	63,4	59,8	3,7	67,7	5,8	63,8
<b>Centre sud et Centre nord [4620, 4640]</b>							
2017	85,8	55,5	53,8	1,7	64,7	3,1	62,7
2018	86,8	58,6	56,3	2,3	67,5	3,9	64,9
<b>Sud-ouest [4630]</b>							
2017	88,8	56,0	53,1	2,9	63,1	5,2	59,8
2018	89,6	57,9	55,3	2,6	64,6	4,5	61,7
<b>Winnipeg [4650]</b>							
2017	607,2	409,5	382,1	27,5	67,4	6,7	62,9
2018	617,9	413,3	388,8	24,5	66,9	5,9	62,9
<b>Interlake [4660]</b>							
2017	75,7	48,4	45,8	2,7	63,9	5,6	60,5
2018	76,1	46,4	44,6	1,8	61,0	3,9	58,6
<b>Parklands et Nord [4670, 4680]</b>							
2017	55,4	37,8	35,9	1,9	68,2	5,0	64,8
2018	54,7	37,1	35,1	2,0	67,8	5,4	64,2
<b>Saskatchewan</b>							
2017	872,3	602,8	563,1	39,7	69,1	6,6	64,6
2018	880,2	596,9	561,3	35,6	67,8	6,0	63,8
<b>Regina-Moose Mountain [4710]</b>							
2017	267,5	191,3	180,9	10,3	71,5	5,4	67,6
2018	270,6	192,2	183,0	9,2	71,0	4,8	67,6
<b>Swift Current-Moose Jaw [4720]</b>							
2017	81,8	54,6	52,8	1,8	66,7	3,3	64,5
2018	81,4	52,3	50,3	1,9	64,3	3,6	61,8
<b>Saskatoon-Biggar [4730]</b>							
2017	302,1	210,6	195,5	15,1	69,7	7,2	64,7
2018	307,9	208,8	194,1	14,6	67,8	7,0	63,0
<b>Yorkton-Melville [4740]</b>							
2017	61,5	40,8	38,1	2,7	66,3	6,6	62,0
2018	60,6	38,3	35,6	2,7	63,2	7,0	58,7

**Tableau 6-1****Caractéristiques de la population active — selon la province et la région économique<sup>1</sup>, données non désaisonnalisées, moyennes mobiles de trois mois se terminant en janvier 2017 et janvier 2018**

	Population	Population active <sup>2</sup>	Emploi	Chômage	Taux d'activité	Taux de chômage	Taux d'emploi
	en milliers				pourcentage		
Prince Albert et Nord [4750, 4760]							
2017	159,4	105,6	95,8	9,8	66,2	9,3	60,1
2018	159,5	105,3	98,2	7,1	66,0	6,7	61,6
<b>Alberta</b>							
2017	3 409,8	2 461,5	2 251,5	210,1	72,2	8,5	66,0
2018	3 444,1	2 464,0	2 295,4	168,6	71,5	6,8	66,6
Lethbridge-Medicine Hat [4810]							
2017	229,7	156,0	145,4	10,6	67,9	6,8	63,3
2018	229,9	153,3	143,2	10,1	66,7	6,6	62,3
Camrose-Drumheller [4820]							
2017	160,7	109,2	99,5	9,7	68,0	8,9	61,9
2018	159,5	103,0	98,0	5,0	64,6	4,9	61,4
Calgary [4830]							
2017	1 297,1	963,5	871,8	91,7	74,3	9,5	67,2
2018	1 316,9	963,4	891,6	71,9	73,2	7,5	67,7
Banff-Jasper-Rocky Mountain House et Athabasca-Grande Prairie-Peace River [4840, 4870]							
2017	276,2	194,6	180,8	13,9	70,5	7,1	65,5
2018	275,2	195,8	184,1	11,6	71,1	5,9	66,9
Red Deer [4850]							
2017	172,7	123,4	112,0	11,4	71,5	9,2	64,9
2018	173,6	124,2	117,3	6,8	71,5	5,5	67,6
Edmonton [4860]							
2017	1 154,9	825,1	760,5	64,6	71,4	7,8	65,8
2018	1 172,7	835,0	777,6	57,5	71,2	6,9	66,3
Wood Buffalo-Cold Lake [4880]							
2017	118,4	89,7	81,5	8,2	75,8	9,1	68,8
2018	116,5	89,2	83,6	5,6	76,6	6,3	71,8
<b>Colombie-Britannique</b>							
2017	3 952,9	2 540,0	2 393,4	146,6	64,3	5,8	60,5
2018	4 000,7	2 590,5	2 467,4	123,1	64,8	4,8	61,7
Île de Vancouver et la côte [5910]							
2017	665,0	401,4	380,0	21,4	60,4	5,3	57,1
2018	672,2	404,9	383,3	21,6	60,2	5,3	57,0
Lower Mainland-Sud-ouest [5920]							
2017	2 475,0	1 608,2	1 528,5	79,6	65,0	4,9	61,8
2018	2 510,1	1 672,2	1 605,9	66,3	66,6	4,0	64,0
Thompson-Okanagan [5930]							
2017	438,9	274,1	250,5	23,6	62,5	8,6	57,1
2018	444,0	270,3	250,8	19,5	60,9	7,2	56,5
Kootenay [5940]							
2017	122,6	79,5	73,4	6,1	64,8	7,7	59,9
2018	123,1	72,6	67,2	5,4	59,0	7,4	54,6
Cariboo [5950]							
2017	127,9	88,2	80,3	7,8	69,0	8,8	62,8
2018	128,0	85,4	79,3	6,2	66,7	7,3	62,0
Côte-nord et Nechako [5960, 5970]							
2017	67,1	44,1	40,7	3,3	65,7	7,5	60,7
2018	66,8	45,9	43,3	2,6	68,7	5,7	64,8
Nord-est [5980]							
2017	56,5	44,6	39,9	4,7	78,9	10,5	70,6
2018	56,4	39,2	37,7	1,5	69,5	3,8	66,8

1. Pour une description géographique des régions économiques, voir le Guide de l'Enquête sur la population active (71-543-G).

2. La population active comprend les membres de la population civile hors institution âgés de 15 ans et plus qui, durant la semaine de référence, étaient occupés ou en chômage.

**Note :** Les estimations présentées dans ce tableau sont fondées sur les limites du Recensement de 2011. Tableau CANSIM 282-0122. En raison des feux de forêt qui ont touché le nord de l'Alberta, les données de l'EPA pour l'agglomération de recensement de Wood Buffalo n'ont pas été recueillies de mai à juillet 2016. La collecte des données a repris en août. Les estimations pour la région économique de Wood Buffalo-Cold Lake ne sont pas disponibles pour juin, juillet, août et septembre 2016.

**Tableau 6-2**
**Caractéristiques de la population active — selon le territoire (données désaisonnalisées) - Moyennes mobiles de trois mois**

	Décembre 2017	Janvier 2018	E.-T. <sup>1</sup>	Variation depuis			Variation en pourcentage depuis		
				le mois dernier	décembre dernier	douze mois	le mois dernier	décembre dernier	douze mois
				en milliers (sauf les taux)			pourcentage		
<b>Yukon<sup>2</sup></b>									
Population	29,0	<b>29,1</b>	...	<b>0,1</b>	0,1	0,7	<b>0,3</b>	0,3	2,5
Population active	21,9	<b>21,8</b>	0,2	<b>-0,1</b>	-0,1	0,1	<b>-0,5</b>	-0,5	0,5
Emploi	21,1	<b>21,1</b>	0,2	<b>0,0</b>	0,0	0,5	<b>0,0</b>	0,0	2,4
Chômage	0,8	<b>0,6</b>	0,1	<b>-0,2</b>	-0,2	-0,4	<b>-25,0</b>	-25,0	-40,0
Taux d'activité	75,5	<b>74,9</b>	0,7	<b>-0,6</b>	-0,6	-1,5	...	...	...
Taux de chômage	3,7	<b>2,8</b>	0,5	<b>-0,9</b>	-0,9	-1,8	...	...	...
Taux d'emploi	72,8	<b>72,5</b>	0,8	<b>-0,3</b>	-0,3	0,0	...	...	...
<b>Territoires du Nord-Ouest<sup>3</sup></b>									
Population	32,4	<b>32,4</b>	...	<b>0,0</b>	0,0	0,0	<b>0,0</b>	0,0	0,0
Population active	22,6	<b>22,9</b>	0,3	<b>0,3</b>	0,3	0,1	<b>1,3</b>	1,3	0,4
Emploi	21,0	<b>20,9</b>	0,2	<b>-0,1</b>	-0,1	-0,2	<b>-0,5</b>	-0,5	-0,9
Chômage	1,6	<b>2,0</b>	0,2	<b>0,4</b>	0,4	0,4	<b>25,0</b>	25,0	25,0
Taux d'activité	69,8	<b>70,7</b>	0,8	<b>0,9</b>	0,9	0,3	...	...	...
Taux de chômage	7,1	<b>8,7</b>	0,7	<b>1,6</b>	1,6	1,7	...	...	...
Taux d'emploi	64,8	<b>64,5</b>	0,7	<b>-0,3</b>	-0,3	-0,6	...	...	...
<b>Nunavut<sup>4</sup></b>									
Population	24,6	<b>24,6</b>	...	<b>0,0</b>	0,0	0,4	<b>0,0</b>	0,0	1,7
Population active	15,5	<b>15,5</b>	0,2	<b>0,0</b>	0,0	0,2	<b>0,0</b>	0,0	1,3
Emploi	13,6	<b>13,3</b>	0,2	<b>-0,3</b>	-0,3	-0,1	<b>-2,2</b>	-2,2	-0,7
Chômage	1,9	<b>2,1</b>	0,2	<b>0,2</b>	0,2	0,2	<b>10,5</b>	10,5	10,5
Taux d'activité	63,3	<b>63,0</b>	0,8	<b>-0,3</b>	-0,3	-0,2	...	...	...
Taux de chômage	12,1	<b>13,8</b>	0,9	<b>1,7</b>	1,7	1,3	...	...	...
Taux d'emploi	55,6	<b>54,3</b>	0,8	<b>-1,3</b>	-1,3	-1,0	...	...	...

1. Erreur-type moyenne du changement entre deux mois (voir « Erreur d'échantillonnage » dans la section **Qualité des données** pour plus d'explications).

2. Depuis 1992, l'Enquête sur la population active (EPA) est réalisée dans le Yukon au moyen d'une méthodologie différente adaptée à certaines difficultés opérationnelles associées aux régions éloignées. Ces estimations ne sont pas incluses dans les totaux nationaux. En 1995, on a remanié l'échantillon de l'EPA du Yukon. Ce remaniement a entre autres eu pour effet d'accroître la population visée de 85 % à 92 %, ce qui s'est traduit par la hausse marquée des estimations trimestrielles des moyennes mobiles de janvier, de février et de mars 1995 pour toutes les estimations de niveaux. Par conséquent, on avertit les utilisateurs d'être prudents lorsqu'ils comparent les estimations qui remontent avant janvier 1995 aux estimations subséquentes.

3. Depuis 2001, on réalise l'Enquête sur la population active (EPA) au territoire du Nord-Ouest en appliquant une autre méthodologie qui remédie à certaines des difficultés d'ordre opérationnel inhérentes aux collectivités éloignées. Ces estimations ne sont pas incluses dans les totaux nationaux.

4. Depuis 2004, l'Enquête sur la population active (EPA) au Nunavut est réalisée en appliquant une méthodologie différente qui remédie à certaines difficultés d'ordre opérationnel inhérentes aux collectivités éloignées. Ces estimations ne sont pas incluses dans les totaux nationaux. De 2004 à 2007, les estimations représentent environ 70 % de l'ensemble de la population du Nunavut âgée de 15 ans ou plus. À partir de 2008, la couverture a été augmentée à 92 %. Avec ce changement de couverture, les utilisateurs ne devraient pas comparer les estimations qui remontent à avant 2008 aux estimations subséquentes. Les estimations de 2004 à 2007 sont basées sur les 10 communautés principales du Nunavut : Iqaluit, Cambridge Bay, Baker Lake, Arviat, Rankin Inlet, Kugluktuk, Pond Inlet, Cape Dorset, Pangnirtung et Igloodik. Les estimations de 2008 jusqu'à maintenant couvrent les dix communautés citées ci-haut ainsi que : Taloyoak, Gjoa Haven, Kugaaruk, Coral Harbour, Repulse Bay, Qikiqtarjuaq, Arctic Bay, Hall Beach et Clyde River.

**Note :** Tableau CANSIM 282-0100.



**Tableau 7**  
**Heures habituelles et salaires moyens des employés selon certaines caractéristiques, Canada, données non désaisonnalisées**

	Employés				Temps plein			Temps partiel		
	Nombre	Heures hebdo-madaires moyennes	Salaire hebdo-madaire moyen	Salaire horaire moyen	Nombre	Heures hebdo-madaires moyennes	Salaire hebdo-madaire moyen	Nombre	Heures hebdo-madaires moyennes	Salaire hebdo-madaire moyen
<b>Janvier 2018</b>										
15 ans et plus	15 371,8	35,0	975,68	26,83	12 523,2	39,1	1 122,95	2 848,5	16,9	328,21
15 à 24 ans	2 214,3	25,5	430,39	15,72	1 019,2	38,6	702,41	1 195,0	14,3	198,39
25 ans et plus	13 157,5	36,6	1 067,44	28,70	11 504,0	39,2	1 160,21	1 653,5	18,8	422,03
Hommes	7 691,4	37,4	1 107,86	28,81	6 755,2	40,3	1 221,00	936,2	16,2	291,52
Femmes	7 680,3	32,7	843,31	24,85	5 768,0	37,8	1 008,13	1 912,3	17,3	346,17
<b>Couverture syndicale</b>										
Couverts par un syndicat	4 674,8	35,7	1 094,14	30,25	4 011,3	38,4	1 196,01	663,5	19,0	478,34
Non couverts par un syndicat	10 696,9	34,7	923,91	25,33	8 511,9	39,5	1 088,53	2 185,0	16,3	282,62
<b>Permanence de l'emploi</b>										
Employés permanents	13 549,8	36,0	1 018,31	27,46	11 553,8	39,1	1 133,75	1 996,0	17,9	350,08
Employés temporaires	1 821,9	27,7	658,63	22,16	969,4	39,0	994,24	852,5	14,7	277,00
<b>Profession</b>										
Gestion	1 083,7	39,5	1 705,00	43,30	1 056,5	40,0	1 731,80	27,2	19,3	665,39
Affaires, finance et administration	2 673,9	35,4	956,37	26,57	2 315,5	38,2	1 043,62	358,4	17,5	392,73
Sciences naturelles et appliquées et domaines apparentés	1 298,9	38,4	1 415,26	36,87	1 254,9	39,1	1 443,67	44,0	18,0	605,30
Secteur de la santé	1 175,8	33,7	1 005,65	29,66	903,3	38,0	1 140,85	272,5	19,5	557,45
Enseignement, droit et services sociaux, communautaires et gouvernementaux	1 830,0	33,5	1 112,32	32,36	1 472,5	37,6	1 276,13	357,6	16,3	437,72
Arts, culture, sports et loisirs	315,6	28,5	737,28	23,77	197,4	38,5	1 040,91	118,2	11,8	230,39
Vente et services	3 939,8	30,2	552,99	17,24	2 462,0	38,3	741,98	1 477,8	16,7	238,13
Métiers, transport, machinerie et domaines apparentés	2 021,3	40,0	1 061,27	26,22	1 886,5	41,5	1 112,47	134,8	18,1	344,73
Ressources naturelles, agriculture et production connexe	216,2	41,8	1 153,83	26,45	189,0	45,8	1 285,55	27,2	14,4	237,65
Fabrication et services d'utilité publique	816,4	39,4	894,84	22,44	785,6	40,3	918,60	30,8	17,6	288,83
<b>Janvier 2017</b>										
15 ans et plus	15 245,4	34,8	941,16	25,97	12 241,7	39,2	1 094,06	3 003,7	17,0	318,00
15 à 24 ans	2 210,0	25,1	408,34	15,11	970,8	38,5	682,88	1 239,1	14,5	193,25
25 ans et plus	13 035,5	36,4	1 031,49	27,81	11 270,9	39,2	1 129,48	1 764,6	18,7	405,61
Hommes	7 586,5	37,1	1 070,32	27,90	6 596,5	40,3	1 187,91	990,0	16,2	286,79
Femmes	7 659,0	32,4	813,22	24,05	5 645,3	37,8	984,40	2 013,7	17,3	333,35
<b>Couverture syndicale</b>										
Couverts par un syndicat	4 682,8	35,4	1 067,56	29,69	3 958,7	38,4	1 177,01	724,1	18,8	469,17
Non couverts par un syndicat	10 562,6	34,5	885,12	24,32	8 283,0	39,5	1 054,41	2 279,6	16,4	269,98
<b>Permanence de l'emploi</b>										
Employés permanents	13 389,4	35,8	983,31	26,58	11 245,0	39,2	1 106,49	2 144,4	18,0	337,34
Employés temporaires	1 856,0	27,7	637,10	21,51	996,8	39,1	953,79	859,3	14,4	269,73
<b>Profession</b>										
Gestion	1 004,8	39,6	1 632,70	41,32	977,4	40,2	1 663,91	27,4	17,2	517,23
Affaires, finance et administration	2 639,4	35,4	931,89	25,86	2 257,9	38,3	1 024,93	381,5	18,2	381,18
Sciences naturelles et appliquées et domaines apparentés	1 205,6	38,1	1 363,36	35,50	1 152,8	39,1	1 404,27	52,7	16,9	469,33
Secteur de la santé	1 127,8	33,4	978,08	29,07	850,6	37,8	1 116,04	277,1	19,9	554,61
Enseignement, droit et services sociaux, communautaires et gouvernementaux	1 888,5	33,3	1 088,34	31,87	1 485,5	37,9	1 264,12	403,0	16,4	440,32
Arts, culture, sports et loisirs	352,7	27,6	706,33	23,07	207,2	39,0	1 063,70	145,4	11,4	197,14
Vente et services	3 976,4	30,2	534,94	16,61	2 474,8	38,4	722,51	1 501,7	16,7	225,82
Métiers, transport, machinerie et domaines apparentés	2 037,2	39,5	1 037,69	25,86	1 881,3	41,4	1 095,17	155,9	17,4	343,99
Ressources naturelles, agriculture et production connexe	225,5	42,5	1 142,79	25,75	201,3	45,7	1 246,85	24,2	15,7	277,01
Fabrication et services d'utilité publique	787,7	39,2	886,64	22,41	752,9	40,1	912,23	34,8	19,5	333,42

Note : Tableau CANSIM 282-0167.

**Tableau 8**
**Taux de chômage selon la région utilisée par le régime d'assurance-emploi<sup>1</sup>, données désaisonnalisées, moyennes mobiles de trois mois**

Région	En vigueur du 11 février 2018 au 10 mars 2018 pourcentage
<b>Terre-Neuve-et-Labrador</b>	
01. St. John's, Terre-Neuve-et-Labrador	7,9
02. Terre-Neuve-et-Labrador <sup>2</sup>	19,6
<b>Île-du-Prince-Édouard<sup>3</sup></b>	
03. Charlottetown, Île-du-Prince-Édouard	6,6
04. Île-du-Prince-Édouard <sup>4</sup>	12,9
<b>Nouvelle-Écosse</b>	
05. Est de la Nouvelle-Écosse	14,6
06. Ouest de la Nouvelle-Écosse	8,6
07. Halifax, Nouvelle-Écosse	6,9
<b>Nouveau-Brunswick</b>	
08. Fredericton-Moncton-Saint John, Nouveau-Brunswick	7,0
09. Madawaska-Charlotte, Nouveau-Brunswick	8,4
10. Restigouche-Albert, Nouveau-Brunswick	11,9
<b>Québec</b>	
11. Gaspésie-Îles-de-la-Madeleine, Québec	12,7
12. Québec, Québec	3,4
13. Trois-Rivières, Québec	4,2
14. Centre-Sud du Québec	2,4
15. Sherbrooke, Québec	6,1
16. Montérégie, Québec	5,4
17. Montréal, Québec	6,0
18. Centre du Québec	5,9
19. Nord-Ouest du Québec	6,6
20. Bas-Saint-Laurent-Côte-Nord, Québec	5,9
21. Hull, Québec	4,9
22. Chicoutimi-Jonquière, Québec	6,4
<b>Ontario</b>	
23. Ottawa, Ontario	5,5
24. Est de l'Ontario	6,6
25. Kingston, Ontario	5,5
26. Centre de l'Ontario	5,8
27. Oshawa, Ontario	5,5
28. Toronto, Ontario	5,9
29. Hamilton, Ontario	4,8
30. St. Catharines, Ontario	6,0
31. London, Ontario	6,4
32. Niagara, Ontario	7,5
33. Windsor, Ontario	5,6
34. Kitchener, Ontario	4,7
35. Huron, Ontario	4,7
36. Centre-Sud de l'Ontario	5,4
37. Sudbury, Ontario	6,5
38. Thunder Bay, Ontario	5,4
39. Nord de l'Ontario	11,1
<b>Manitoba</b>	
40. Winnipeg, Manitoba	5,7
41. Sud du Manitoba	6,9
42. Nord du Manitoba	33,6
<b>Saskatchewan</b>	
43. Regina, Saskatchewan	4,4
44. Saskatoon, Saskatchewan	7,4
45. Sud de la Saskatchewan	8,3
46. Nord de la Saskatchewan	18,2
<b>Alberta</b>	
47. Calgary, Alberta	7,7
48. Edmonton, Alberta	7,3
49. Nord de l'Alberta	11,5
50. Sud de l'Alberta	7,0

**Tableau 8**  
**Taux de chômage selon la région utilisée par le régime d'assurance-emploi<sup>1</sup>, données désaisonnalisées, moyennes mobiles de trois mois**

Région	En vigueur du 11 février 2018 au 10 mars 2018 pourcentage
<b>Colombie-Britannique</b>	
51. Sud intérieur de la Colombie-Britannique	8,1
52. Abbotsford, Colombie-Britannique	4,5
53. Vancouver, Colombie-Britannique	4,1
54. Victoria, Colombie-Britannique	4,7
55. Sud côtier de la Colombie-Britannique	6,7
56. Nord de la Colombie-Britannique	9,8
<b>Territoires<sup>3,5</sup></b>	
57. Whitehorse, Yukon <sup>6</sup>	3,4
58. Yukon	6,5
59. Yellowknife, Territoires du Nord-Ouest	2,7
60. Territoires du Nord-Ouest <sup>7</sup>	14,8
61. Iqaluit, Nunavut	8,9
62. Nunavut <sup>8</sup>	17,8

1. Les limites des régions d'assurance-emploi sont établies par Emploi et Développement social Canada (EDSC). Pour consulter les descriptions géographiques et les cartes de ces régions, voir le site internet de EDSC au <http://srv129.services.gc.ca/eiregions/fr/geocont.aspx>.

2. Cette région n'inclut pas St. John's.

3. L'Île-du-Prince-Édouard ainsi que chaque territoire comprennent deux régions, et ce, à partir du 12 octobre 2014.

4. Cette région n'inclut pas Charlottetown.

5. Le taux de chômage mensuel régional utilisé aux fins de l'assurance-emploi dans les territoires est sujet aux taux le plus élevé entre celui établi selon la moyenne mobile désaisonnalisée de 3 mois et celui établi selon la moyenne mobile désaisonnalisée de 12 mois.

6. Cette région n'inclut pas Whitehorse.

7. Cette région n'inclut pas Yellowknife.

8. Cette région n'inclut pas Iqaluit.

**Note :** Tableau CANSIM 282-0168. Toutes les régions sont basées sur les limites établies à partir du Recensement de 1996, sauf celles de l'Île-du-Prince-Édouard et des territoires, dont les limites sont basées sur les limites du Recensement de 2011.

## Qualité des données

### Définitions et explications

La **population active** comprend les membres de la population civile hors institution âgés de 15 ans et plus qui, durant la semaine de référence, étaient occupés ou en chômage. Les personnes occupées sont celles qui, au cours de la semaine de référence :

- (a) effectuaient un travail quelconque dans le cadre d'un emploi ou dans une entreprise;
- (b) avaient un emploi mais n'étaient pas au travail.

Une personne est considérée à **temps plein** si elle travaille habituellement 30 heures ou plus par semaine à son emploi principal ou à son emploi unique. Une personne est considérée à **temps partiel** si elle travaille habituellement moins de 30 heures par semaine à son emploi principal ou à son emploi unique.

Les **chômeurs** sont les personnes qui, au cours de la semaine de référence :

- (a) n'avaient pas de travail, mais avaient cherché du travail au cours des quatre dernières semaines se terminant avec la période de référence et étaient disponibles pour travailler;
- (b) avaient été mises à pied temporairement à cause de la conjoncture économique, mais s'attendaient à être rappelées au travail et étaient disponibles pour travailler;
- (c) étaient sans emploi, mais avaient un emploi devant commencer dans les quatre semaines à compter de la période de référence et étaient disponibles pour travailler.

La partie de la population civile hors institution âgée de 15 ans et plus qui était ni occupée ni en chômage pendant la semaine de référence est classée comme **inactive**.

Le **taux de chômage** représente le nombre de chômeurs exprimé en pourcentage de la population active (personnes occupées et chômeurs). Le taux de chômage d'un groupe particulier (par exemple, déterminé par l'âge, le sexe ou l'état matrimonial) correspond au nombre de chômeurs dans ce groupe exprimé en pourcentage de la population active dans le même groupe.

Le **taux d'activité** représente la population active totale exprimée en pourcentage de la population âgée de 15 ans et plus. Le taux d'activité d'un groupe particulier (par exemple, les femmes âgées 25 ans et plus) correspond à la population active dans ce groupe exprimée en pourcentage de la population dans le même groupe.

Le **taux d'emploi** représente le nombre de personnes occupées exprimé en pourcentage de la population âgée de 15 ans et plus. Le taux d'emploi d'un groupe particulier (par exemple, déterminé par l'âge, le sexe, l'état matrimonial ou la province) est le nombre de personnes occupées dans ce groupe exprimé en pourcentage de la population dans le même groupe.

Le **taux de temps partiel** représente le nombre de personnes occupées à temps partiel exprimé en pourcentage du nombre de personnes occupées. Le taux de temps partiel d'un groupe particulier (par exemple, déterminé par l'âge ou le sexe) est le nombre de personnes occupées à temps partiel dans ce groupe exprimé en pourcentage du nombre de personnes occupées dans le même groupe.

Toutes les régions géographiques sont fondées sur les limites du Recensement de 2011.

### Désaisonnalisation

Les fluctuations dans les séries chronologiques d'ordre économique sont causées par des mouvements saisonniers, cycliques et irréguliers. Une série désaisonnalisée est une série dans laquelle on a supprimé les mouvements saisonniers. Ces derniers sont définis comme étant causés par des événements annuels réguliers tels que les variations des conditions climatiques, les congés, les vacances, les cycles agricoles et les cycles de production et de vente au détail durant la période de Noël et de Pâques. Il faut souligner que les séries désaisonnalisées présentent des fluctuations irrégulières de même que des fluctuations cycliques à long terme.

Les données désaisonnalisées sont révisées chaque année afin de tenir compte des données courantes et produire des coefficients d'extrapolation prospective pour les 12 prochains mois. Les données seront l'objet de légères révisions dans les éditions ultérieures de la présente publication.

Pour obtenir plus de renseignements sur la désaisonnalisation, voir le document intitulé *Données désaisonnalisées – Foire aux questions*.

## Variabilité d'échantillonnage des estimations

Les estimations apparaissant dans la présente publication sont fondées sur les données de l'Enquête sur la population active, une enquête mensuelle menée auprès de quelque 56 000 ménages à travers le Canada. Dans la mesure où toute la population n'est pas interviewée, les estimations sont sujettes à l'erreur d'échantillonnage. Si l'estimation publiée est le meilleur indicateur disponible de la valeur réelle, la variation du niveau d'une estimation d'un mois à l'autre peut refléter une variation véritable, ou la variabilité d'échantillonnage. On peut estimer l'erreur d'échantillonnage en calculant l'erreur-type de l'estimation ou de la statistique publiée. On a indiqué ces erreurs-types dans les tableaux de la publication pour aider les utilisateurs à interpréter les données. Ces erreurs-types sont fondées sur une moyenne de 12 mois et sont mises à jour deux fois par année, en février et en août.

### Interprétation fondée sur l'erreur-type

Dans environ les deux tiers (68 %) des cas, une variation supérieure à l'erreur d'échantillonnage indique une variation réelle. Plus la variation est importante relativement à l'erreur-type, plus la probabilité qu'elle indique une variation réelle, plutôt qu'une variation attribuable à la variabilité d'échantillonnage. À un niveau de confiance de 95 %, la variation de l'estimation doit être supérieure au double de l'erreur-type pour indiquer une variation réelle.

Les variations des estimations qui sont inférieures à l'erreur-type sont moins susceptibles d'indiquer une variation réelle et plus susceptibles de refléter la variabilité d'échantillonnage. Si ces observations s'appliquent aux variations mensuelles, une série de variations consécutives dans la même direction est plus digne de confiance, même si certaines des variations mensuelles sont inférieures à l'erreur-type.

### Interprétation fondée sur l'intervalle de confiance

On peut aussi examiner la variabilité inhérente aux estimations tirées d'enquêtes-échantillons sous l'angle des intervalles de confiance. Supposons pour illustrer le calcul d'un intervalle de confiance que, au cours d'un mois donné, l'estimation publiée du nombre total d'emploi augmente de 16 000 pour atteindre 18 000 000. L'erreur-type associée à l'estimation de la variation se chiffre à 29 500. L'erreur-type servant à interpréter l'estimation de la variation indique ce qui suit.

- Dans environ deux cas sur trois (68 %), la valeur réelle de la variation d'un mois à l'autre se situera dans la fourchette allant de -13 500 à +45 500 (c'est-à-dire 16 000 + ou - une erreur-type).
- Dans environ neuf cas sur dix (90 %), la valeur réelle de la variation d'un mois à l'autre se situera dans la fourchette allant de -31 200 à +63 200 (c'est-à-dire 16 000 + ou - 1,6 fois l'erreur-type).
- Dans environ dix-neuf cas sur vingt (95 %), la valeur réelle de la variation d'un mois à l'autre se situera dans la fourchette allant de -43 000 à +75 000 (16 000 + ou - deux fois l'erreur-type).

Pour des explications plus détaillées de la variabilité d'échantillonnage des estimations et, plus particulièrement, pour des renseignements sur la méthode d'évaluation de la variabilité des estimations de niveaux, veuillez consulter la section Qualité des données du *Guide de l'Enquête sur la population active* (71-543-G).

## Documentation

Pour des renseignements plus détaillés concernant l'Enquête sur la population active, voir les documents suivants :

- Aperçu de l'Enquête sur la population active (EPA) 3701
- *Guide de l'Enquête sur la population active* (71-543-G)
- *Méthodologie de l'Enquête sur la population active du Canada* (71-526-X)
- Cartes géographiques de l'EPA

## Produits connexes

### Publications

71-526-X	Méthodologie de l'Enquête sur la population active du Canada
71-543-G	Guide de l'Enquête sur la population active
71-587-X	Les peuples autochtones demeurant hors réserve dans l'Ouest canadien : estimations de l'Enquête sur la population active
71-588-X	Série d'analyse de la population active autochtone
71-606-X	Série d'analyses de la population active immigrante
71F0031X	Améliorations apportées à l'Enquête sur la population active (EPA)
71M0001X	Enquête sur la population active - Fichier de microdonnées
75-004-M	Statistiques sur le travail : Documents de recherche
75-005-M	Statistiques sur le travail : Documents techniques

### Tableaux de CANSIM

279-0029	Enquête sur la population active (EPA), statistiques d'absence du travail chez les employés à temps plein selon la province, la région métropolitaine de recensement (RMR) et le sexe, annuel
279-0030	Enquête sur la population active (EPA), statistiques d'absence du travail chez les employés à temps plein selon le sexe et le Système de classification des industries de l'Amérique du Nord (SCIAN), annuel
279-0032	Enquête sur la population active (EPA), statistiques d'absence du travail chez les employés à temps plein selon le sexe et le groupe d'âge, annuel
279-0033	Enquête sur la population active (EPA), statistiques d'absence du travail chez les employés à temps plein selon le sexe et la présence d'enfants, annuel
279-0034	Enquête sur la population active (EPA), statistiques d'absence du travail chez les employés à temps plein selon le sexe et la durée de l'emploi, annuel
279-0035	Enquête sur la population active (EPA), statistiques d'absence du travail chez les employés à temps plein selon le sexe et les secteurs public et privé, annuel
279-0036	Enquête sur la population active (EPA), statistiques d'absence du travail chez les employés à temps plein selon le sexe et le niveau de scolarité atteint, annuel
279-0037	Enquête sur la population active (EPA), statistiques d'absence du travail chez les employés à temps plein selon le sexe et la taille de l'établissement, annuel
279-0038	Enquête sur la population active (EPA), statistiques d'absence du travail chez les employés à temps plein selon le sexe et la permanence de l'emploi, annuel
279-0039	Enquête sur la population active (EPA), statistiques d'absence du travail chez les employés à temps plein selon le sexe et la couverture syndicale, annuel
279-0040	Enquête sur la population active (EPA), statistiques d'absence du travail chez les employés à temps plein selon le sexe et la Classification nationale des professions (CNP), annuel
282-0001	Enquête sur la population active (EPA), estimations selon le sexe et le groupe d'âge détaillé, non désaisonnalisées, mensuel
282-0002	Enquête sur la population active (EPA), estimations selon le sexe et le groupe d'âge détaillé, annuel
282-0003	Enquête sur la population active (EPA), estimations selon le niveau de scolarité atteint, le sexe et le groupe d'âge, non désaisonnalisées, mensuel
282-0004	Enquête sur la population active (EPA), estimations selon le niveau de scolarité atteint, le sexe et le groupe d'âge, annuel
282-0005	Enquête sur la population active (EPA), estimations pour les étudiants à temps plein et à temps partiel durant les mois d'étude, selon le sexe et le groupe d'âge, non désaisonnalisées, mensuel
282-0006	Enquête sur la population active (EPA), estimations pour les étudiants au cours des mois d'été, selon le sexe et le groupe d'âge, non désaisonnalisées, mensuel
282-0007	Enquête sur la population active (EPA), estimations selon le Système de classification des industries de l'Amérique du Nord (SCIAN), le sexe et le groupe d'âge, non désaisonnalisées, mensuel
282-0008	Enquête sur la population active (EPA), estimations selon le Système de classification des industries de l'Amérique du Nord (SCIAN), le sexe et le groupe d'âge, annuel
282-0011	Enquête sur la population active (EPA), estimations de l'emploi selon la catégorie de travailleur, le Système de classification des industries de l'Amérique du Nord (SCIAN) et le sexe, non désaisonnalisées, mensuel
282-0012	Enquête sur la population active (EPA), estimations de l'emploi selon la catégorie de travailleur, le Système de classification des industries de l'Amérique du Nord (SCIAN) et le sexe, annuel
282-0013	Enquête sur la population active (EPA), estimations de l'emploi à temps partiel selon la raison pour le travail à temps partiel, le sexe et le groupe d'âge, non désaisonnalisées, mensuel
282-0014	Enquête sur la population active (EPA), estimations de l'emploi à temps partiel selon la raison pour le travail à temps partiel, le sexe et le groupe d'âge, annuel
282-0015	Enquête sur la population active (EPA), estimations selon les heures habituellement travaillées, l'emploi principal ou tous les emplois, le sexe et le groupe d'âge, non désaisonnalisées, mensuel
282-0016	Enquête sur la population active (EPA), estimations selon les heures habituellement travaillées, l'emploi principal ou tous les emplois, le sexe et le groupe d'âge, annuel
282-0017	Enquête sur la population active (EPA), estimations selon les heures effectivement travaillées, l'emploi principal ou tous les emplois, le sexe et le groupe d'âge, non désaisonnalisées, mensuel
282-0018	Enquête sur la population active (EPA), estimations selon les heures effectivement travaillées, l'emploi principal ou tous les emplois, le sexe et le groupe d'âge, annuel
282-0019	Enquête sur la population active (EPA), estimations selon les heures habituellement travaillées, la catégorie de travailleur, le Système de classification des industries de l'Amérique du Nord (SCIAN) et le sexe, non désaisonnalisées, mensuel
282-0020	Enquête sur la population active (EPA), estimations selon les heures habituellement travaillées, la catégorie de travailleur, le Système de classification des industries de l'Amérique du Nord (SCIAN) et le sexe, annuel



**Tableaux de CANSIM**

282-0021	Enquête sur la population active (EPA), estimations selon les heures effectivement travaillées, la catégorie de travailleur, le Système de classification des industries de l'Amérique du Nord (SCIAN) et le sexe, non désaisonnalisées, mensuel
282-0022	Enquête sur la population active (EPA), estimations selon les heures effectivement travaillées, la catégorie de travailleur, le Système de classification des industries de l'Amérique du Nord (SCIAN) et le sexe, annuel
282-0027	Enquête sur la population active (EPA), estimations selon le total et la moyenne des heures habituellement et effectivement travaillées, l'emploi principal ou tous les emplois, le genre de travail, le sexe et le groupe d'âge, non désaisonnalisées, mensuel
282-0028	Enquête sur la population active (EPA), estimations selon le total et la moyenne des heures habituellement et effectivement travaillées, l'emploi principal ou tous les emplois, le genre de travail, le sexe et le groupe d'âge, annuel
282-0031	Enquête sur la population active (EPA), estimations des personnes ayant plus d'un emploi selon le Système de classification des industries de l'Amérique du Nord (SCIAN), le sexe et le groupe d'âge, annuel
282-0032	Enquête sur la population active (EPA), estimations des personnes ayant plus d'un emploi selon le Système de classification des industries de l'Amérique du Nord (SCIAN), le sexe et le groupe d'âge, non désaisonnalisées, mensuel
282-0035	Enquête sur la population active (EPA), estimations des personnes ayant plus d'un emploi selon le nombre d'heures habituellement travaillées à l'emploi principal et à tous les emplois, non désaisonnalisées, mensuel
282-0036	Enquête sur la population active (EPA), estimations des personnes ayant plus d'un emploi selon le nombre d'heures habituellement travaillées à l'emploi principal et à tous les emplois, annuel
282-0037	Enquête sur la population active (EPA), estimations de la durée de l'emploi selon le genre de travail, le sexe et le groupe d'âge, non désaisonnalisées, mensuel
282-0038	Enquête sur la population active (EPA), estimations de la durée de l'emploi selon le genre de travail, le sexe et le groupe d'âge, annuel
282-0041	Enquête sur la population active (EPA), estimations de la durée de l'emploi selon le Système de classification des industries de l'Amérique du Nord (SCIAN) et le sexe, non désaisonnalisées, mensuel
282-0042	Enquête sur la population active (EPA), estimations de la durée de l'emploi selon le Système de classification des industries de l'Amérique du Nord (SCIAN) et le sexe, annuel
282-0047	Enquête sur la population active (EPA), estimations de la durée du chômage selon le sexe et le groupe d'âge, non désaisonnalisées, mensuel
282-0048	Enquête sur la population active (EPA), estimations de la durée du chômage selon le sexe et le groupe d'âge, annuel
282-0049	Enquête sur la population active (EPA), estimations du nombre de chômeurs selon le genre de travail recherché et la méthode de recherche d'emploi utilisée, le sexe et le groupe d'âge, non désaisonnalisées, mensuel
282-0050	Enquête sur la population active (EPA), estimations du nombre de chômeurs selon le genre de travail recherché et la méthode de recherche d'emploi utilisée, le sexe et le groupe d'âge, annuel
282-0051	Enquête sur la population active (EPA), estimations de l'âge de la retraite selon la catégorie de travailleur et le sexe, annuel
282-0071	Enquête sur la population active (EPA), estimations du salaire des employés selon le genre de travail, le Système de classification des industries de l'Amérique du Nord (SCIAN), le sexe et le groupe d'âge, non désaisonnalisées, mensuel
282-0072	Enquête sur la population active (EPA), estimations du salaire des employés selon le genre de travail, le Système de classification des industries de l'Amérique du Nord (SCIAN), le sexe et le groupe d'âge, annuel
282-0073	Enquête sur la population active (EPA), estimations du salaire des employés selon la permanence de l'emploi, la couverture syndicale, le sexe et le groupe d'âge, non désaisonnalisées, mensuel
282-0074	Enquête sur la population active (EPA), estimations du salaire des employés selon la permanence de l'emploi, la couverture syndicale, le sexe et le groupe d'âge, annuel
282-0075	Enquête sur la population active (EPA), estimations du nombre d'employés selon la taille de l'établissement, le Système de classification des industries de l'Amérique du Nord (SCIAN), le sexe et le groupe d'âge, non désaisonnalisées, mensuel
282-0076	Enquête sur la population active (EPA), estimations du nombre d'employés selon la taille de l'établissement, le Système de classification des industries de l'Amérique du Nord (SCIAN), le sexe et le groupe d'âge, annuel
282-0077	Enquête sur la population active (EPA), estimations du nombre d'employés selon la couverture syndicale, le Système de classification des industries de l'Amérique du Nord (SCIAN), le sexe et le groupe d'âge, non désaisonnalisées, mensuel
282-0078	Enquête sur la population active (EPA), estimations du nombre d'employés selon la couverture syndicale, le Système de classification des industries de l'Amérique du Nord (SCIAN), le sexe et le groupe d'âge, annuel
282-0079	Enquête sur la population active (EPA), estimations du nombre d'employés selon la permanence de l'emploi, le Système de classification des industries de l'Amérique du Nord (SCIAN), le sexe et le groupe d'âge, non désaisonnalisées, mensuel
282-0080	Enquête sur la population active (EPA), estimations du nombre d'employés selon la permanence de l'emploi, le Système de classification des industries de l'Amérique du Nord (SCIAN), le sexe et le groupe d'âge, annuel
282-0083	Enquête sur la population active (EPA), estimations du nombre d'employés travaillant à temps supplémentaire (hebdomadaire) selon le Système de classification des industries de l'Amérique du Nord (SCIAN), le sexe et le groupe d'âge, non désaisonnalisées, mensuel
282-0084	Enquête sur la population active (EPA), estimations du nombre d'employés travaillant à temps supplémentaire (hebdomadaire) selon le Système de classification des industries de l'Amérique du Nord (SCIAN), le sexe et le groupe d'âge, annuel
282-0085	Enquête sur la population active (EPA), estimations des taux supplémentaires du chômage selon le sexe et le groupe d'âge, non désaisonnalisées, mensuel
282-0086	Enquête sur la population active (EPA), estimations des taux supplémentaires du chômage selon le sexe et le groupe d'âge, annuel
282-0087	Enquête sur la population active (EPA), estimations selon le sexe et le groupe d'âge, désaisonnalisées et non désaisonnalisées, mensuel
282-0088	Enquête sur la population active (EPA), estimations de l'emploi selon le Système de classification des industries de l'Amérique du Nord (SCIAN), désaisonnalisées et non désaisonnalisées, mensuel
282-0089	Enquête sur la population active (EPA), estimations de l'emploi selon la catégorie de travailleur et le sexe, désaisonnalisées et non désaisonnalisées, mensuel

## Tableaux de CANSIM

282-0092	Enquête sur la population active (EPA), estimations des heures effectivement travaillées à l'emploi principal selon le Système de classification des industries de l'Amérique du Nord (SCIAN), désaisonnalisées, mensuel
282-0094	Enquête sur la population active (EPA), estimations selon le Système de classification des industries de l'Amérique du Nord (SCIAN), Canada, désaisonnalisées, mensuel
282-0095	Enquête sur la population active (EPA), estimations pour les étudiants à temps plein et à temps partiel durant les mois d'étude, selon le sexe et le groupe d'âge, annuel
282-0100	Enquête sur la population active (EPA), estimations selon les territoires, le sexe et le groupe d'âge, moyennes mobiles de trois mois, désaisonnalisées et non désaisonnalisées, mensuel
282-0101	Enquête sur la population active (EPA), estimations selon le statut d'immigrant et le groupe d'âge, pour le Canada, les régions, les provinces et les régions métropolitaines de recensement de Montréal, Toronto et Vancouver, moyennes mobiles de trois mois, non désaisonnalisées, mensuel
282-0102	Enquête sur la population active (EPA), estimations selon le statut d'immigrant et le groupe d'âge, pour le Canada, les régions, les provinces et les régions métropolitaines de recensement de Montréal, Toronto et Vancouver, annuel
282-0103	Enquête sur la population active (EPA), estimations selon le statut d'immigrant, le sexe et le groupe d'âge détaillé, Canada, moyennes mobiles de trois mois, non désaisonnalisées, mensuel
282-0104	Enquête sur la population active (EPA), estimations selon le statut d'immigrant, le sexe et le groupe d'âge détaillé, Canada, annuel
282-0105	Enquête sur la population active (EPA), estimations selon le statut d'immigrant, le niveau de scolarité atteint, le sexe et le groupe d'âge, Canada, moyennes mobiles de trois mois, non désaisonnalisées, mensuel
282-0106	Enquête sur la population active (EPA), estimations selon le statut d'immigrant, le niveau de scolarité atteint, le sexe et le groupe d'âge, Canada, annuel
282-0107	Enquête sur la population active (EPA), estimations selon le statut d'immigrant, le pays de naissance, le sexe et le groupe d'âge, Canada, moyennes mobiles de trois mois, non désaisonnalisées, mensuel
282-0108	Enquête sur la population active (EPA), estimations selon le statut d'immigrant, le pays de naissance, le sexe et le groupe d'âge, Canada, annuel
282-0122	Enquête sur la population active (EPA), estimations selon les provinces et les régions économiques basées sur les limites du Recensement de 2011, moyennes mobiles de trois mois, non désaisonnalisées, mensuel
282-0123	Enquête sur la population active (EPA), estimations selon les provinces, les territoires et les régions économiques basées sur les limites du Recensement de 2011, annuel
282-0124	Enquête sur la population active (EPA), estimations de l'emploi selon la région économique basées sur les limites du Recensement de 2011 et le Système de classification des industries de l'Amérique du Nord (SCIAN), moyennes mobiles de trois mois, non désaisonnalisées, mensuel
282-0125	Enquête sur la population active (EPA), estimations de l'emploi selon la région économique basées sur les limites du Recensement de 2011 et le Système de classification des industries de l'Amérique du Nord (SCIAN), annuel
282-0128	Enquête sur la population active (EPA), estimations selon la région métropolitaine de recensement basées sur les limites du Recensement de 2011, le sexe et le groupe d'âge, moyennes mobiles de trois mois, non désaisonnalisées, mensuel
282-0129	Enquête sur la population active (EPA), estimations selon la région métropolitaine de recensement basées sur les limites du Recensement de 2011, le sexe et le groupe d'âge, annuel
282-0130	Enquête sur la population active (EPA), estimations de l'emploi selon la région métropolitaine de recensement basées sur les limites du Recensement de 2011 et le Système de classification des industries de l'Amérique du Nord (SCIAN), moyennes mobiles de trois mois, non désaisonnalisées, mensuel
282-0131	Enquête sur la population active (EPA), estimations de l'emploi selon la région métropolitaine de recensement basées sur les limites du Recensement de 2011 et le Système de classification des industries de l'Amérique du Nord (SCIAN), annuel
282-0134	Enquête sur la population active (EPA), estimations selon les agglomérations de recensement sélectionnées basées sur les limites du Recensement de 2011, annuel
282-0135	Enquête sur la population active (EPA), estimations selon la région métropolitaine de recensement basées sur les limites du Recensement de 2011, moyennes mobiles de trois mois, désaisonnalisées et non désaisonnalisées, mensuel
282-0136	Enquête sur la population active (EPA), estimations selon les régions métropolitaines de recensement de Montréal, Toronto et Vancouver basées sur les limites du Recensement de 2011, désaisonnalisées et non désaisonnalisées, mensuel
282-0137	Enquête sur la population active (EPA), estimations selon les centres de population et les régions rurales basées sur les limites du Recensement de 2011, le sexe et le groupe d'âge, non désaisonnalisées, mensuel
282-0138	Enquête sur la population active (EPA), estimations selon les centres de population et les régions rurales basées sur les limites du Recensement de 2011, le sexe et le groupe d'âge, annuel
282-0139	Enquête sur la population active (EPA), estimations de l'emploi selon les centres de population et les régions rurales basées sur les limites du Recensement de 2011, la catégorie de travailleur et le Système de classification des industries de l'Amérique du Nord (SCIAN), non désaisonnalisées, mensuel
282-0140	Enquête sur la population active (EPA), estimations de l'emploi selon les centres de population et les régions rurales basées sur les limites du Recensement de 2011, la catégorie de travailleur et le Système de classification des industries de l'Amérique du Nord (SCIAN), annuel
282-0141	Enquête sur la population active (EPA), estimations selon la Classification nationale des professions (CNP) et le sexe, non désaisonnalisées, mensuel
282-0142	Enquête sur la population active (EPA), estimations selon la Classification nationale des professions (CNP) et le sexe, annuel
282-0143	Enquête sur la population active (EPA), estimations selon les heures habituellement travaillées, la Classification nationale des professions (CNP) et le sexe, non désaisonnalisées, mensuel
282-0144	Enquête sur la population active (EPA), estimations selon les heures habituellement travaillées, la Classification nationale des professions (CNP) et le sexe, annuel
282-0145	Enquête sur la population active (EPA), estimations selon les heures effectivement travaillées, la Classification nationale des professions (CNP) et le sexe, non désaisonnalisées, mensuel
282-0146	Enquête sur la population active (EPA), estimations selon les heures effectivement travaillées, la Classification nationale des professions (CNP) et le sexe, annuel



**Tableaux de CANSIM**

282-0147	Enquête sur la population active (EPA), estimations des personnes ayant plus d'un emploi selon la Classification nationale des professions (CNP), le sexe et le groupe d'âge, non désaisonnalisées, mensuel
282-0148	Enquête sur la population active (EPA), estimations des personnes ayant plus d'un emploi selon la Classification nationale des professions (CNP), le sexe et le groupe d'âge, annuel
282-0149	Enquête sur la population active (EPA), estimations de la durée de l'emploi selon la Classification nationale des professions (CNP) et le sexe, non désaisonnalisées, mensuel
282-0150	Enquête sur la population active (EPA), estimations de la durée de l'emploi selon la Classification nationale des professions (CNP) et le sexe, annuel
282-0151	Enquête sur la population active (EPA), estimations du salaire des employés selon le genre de travail, la Classification nationale des professions (CNP), le sexe et le groupe d'âge, non désaisonnalisées, mensuel
282-0152	Enquête sur la population active (EPA), estimations du salaire des employés selon le genre de travail, la Classification nationale des professions (CNP), le sexe et le groupe d'âge, annuel
282-0153	Enquête sur la population active (EPA), estimations du nombre d'employés travaillant à temps supplémentaire (hebdomadaire) selon la Classification nationale des professions (CNP), le sexe et le groupe d'âge, non désaisonnalisées, mensuel
282-0154	Enquête sur la population active (EPA), estimations du nombre d'employés travaillant à temps supplémentaire (hebdomadaire) selon la Classification nationale des professions (CNP), le sexe et le groupe d'âge, annuel
282-0155	Enquête sur la population active (EPA), estimations de l'emploi selon la Classification nationale des professions (CNP), désaisonnalisées, mensuel
282-0156	Enquête sur la population active (EPA), estimations de l'emploi selon la région économique basées sur les limites du Recensement de 2011 et la Classification nationale des professions (CNP), moyennes mobiles de trois mois, non désaisonnalisées, mensuel
282-0157	Enquête sur la population active (EPA), estimations de l'emploi selon la région économique basées sur les limites du Recensement de 2011 et la Classification nationale des professions (CNP), annuel
282-0158	Enquête sur la population active (EPA), estimations de l'emploi selon la région métropolitaine de recensement basées sur les limites du Recensement de 2011 et la Classification nationale des professions (CNP), moyennes mobiles de trois mois, non désaisonnalisées, mensuel
282-0159	Enquête sur la population active (EPA), estimations de l'emploi selon la région métropolitaine de recensement basées sur les limites du Recensement de 2011 et la Classification nationale des professions (CNP), annuel
282-0160	Enquête sur la population active (EPA), estimations de la répartition des salaires hebdomadaires des employés selon le genre de travail, la Classification nationale des professions (CNP) et le sexe, non désaisonnalisées, mensuel
282-0161	Enquête sur la population active (EPA), estimations de la répartition des salaires hebdomadaires des employés selon le genre de travail, la Classification nationale des professions (CNP) et le sexe, annuel
282-0162	Enquête sur la population active (EPA), estimations de la répartition des salaires horaires selon le genre de travail, la Classification nationale des professions (CNP) et le sexe, non désaisonnalisées, mensuel
282-0163	Enquête sur la population active (EPA), estimations de la répartition des salaires horaires selon le genre de travail, la Classification nationale des professions (CNP) et le sexe, annuel
282-0164	Enquête sur la population active (EPA), employés selon la situation syndicale et la classification nationale des professions (CNP), Canada, annuel
282-0165	Enquête sur la population active (EPA), estimations de l'emploi selon le groupe autochtone, la Classification nationale des professions (CNP), le sexe et le groupe d'âge, annuel
282-0166	Enquête sur la population active (EPA), estimations de l'emploi selon le groupe autochtone, la Classification nationale des professions (CNP) et le groupe d'âge, Canada, certaines provinces et régions, annuel
282-0167	Enquête sur la population active (EPA), estimations des heures habituelles et salaires moyens des employés selon le groupe d'âge, le sexe, la couverture syndicale, la permanence de l'emploi, et la Classification nationale des professions (CNP), non désaisonnalisées, mensuel
282-0168	Enquête sur la population active (EPA), estimations du taux de chômage selon la région utilisée par le programme d'assurance-emploi, moyennes mobiles de trois mois, désaisonnalisées, mensuel
282-0200	Enquête sur la population active (EPA), estimations de la répartition des salaires hebdomadaires des employés selon le genre de travail, le Système de classification des industries de l'Amérique du Nord (SCIAN) et le sexe, non désaisonnalisées, mensuel
282-0201	Enquête sur la population active (EPA), estimations de la répartition des salaires hebdomadaires des employés selon le genre de travail, le Système de classification des industries de l'Amérique du Nord (SCIAN) et le sexe, annuel
282-0204	Enquête sur la population active (EPA), estimations de la répartition des salaires horaires selon le genre de travail, le Système de classification des industries de l'Amérique du Nord (SCIAN) et le sexe, non désaisonnalisées, mensuel
282-0205	Enquête sur la population active (EPA), estimations de la répartition des salaires horaires selon le genre de travail, le Système de classification des industries de l'Amérique du Nord (SCIAN) et le sexe, annuel
282-0208	Enquête sur la population active (EPA), estimations selon le diplôme scolaire, le sexe et le groupe d'âge, non désaisonnalisées, mensuel
282-0209	Enquête sur la population active (EPA), estimations selon le diplôme scolaire, le sexe et le groupe d'âge, annuel
282-0210	Enquête sur la population active (EPA), estimations selon le type de famille et la composition des familles selon l'âge, non désaisonnalisées, mensuel
282-0211	Enquête sur la population active (EPA), estimations selon le type de famille et la composition des familles selon l'âge, annuel
282-0212	Enquête sur la population active (EPA), estimations des heures perdues par employé selon la raison pour l'absence durant la semaine entière et une partie de la semaine et le sexe, non désaisonnalisées, mensuel
282-0213	Enquête sur la population active (EPA), estimations des heures perdues par employé selon la raison pour l'absence durant la semaine entière et une partie de la semaine et le sexe, annuel
282-0214	Enquête sur la population active (EPA), estimations des activités antérieures au chômage selon le sexe et le groupe d'âge, non désaisonnalisées, mensuel
282-0215	Enquête sur la population active (EPA), estimations des activités antérieures au chômage, selon le sexe et le groupe d'âge, annuel
282-0216	Enquête sur la population active (EPA), estimations des raisons pour avoir quitté l'emploi durant l'année précédente, selon le sexe et le groupe d'âge, non désaisonnalisées, mensuel

## Tableaux de CANSIM

282-0217	Enquête sur la population active (EPA), estimations des raisons pour avoir quitté l'emploi durant l'année précédente, selon le sexe et le groupe d'âge, annuel
282-0218	Enquête sur la population active (EPA), estimations des raisons pour ne pas chercher d'emploi, selon le sexe et le groupe d'âge, non désaisonnalisées, mensuel
282-0219	Enquête sur la population active (EPA), estimations des raisons pour ne pas chercher d'emploi, selon le sexe et le groupe d'âge, annuel
282-0220	Enquête sur la population active (EPA), employés selon la situation syndicale, le sexe et le groupe d'âge, Canada et provinces, annuel
282-0221	Enquête sur la population active (EPA), employés selon la situation syndicale, le sexe, le groupe d'âge et le niveau de scolarité, Canada, annuel
282-0223	Enquête sur la population active (EPA), employés selon la situation syndicale, le Système de Classification des industries de l'Amérique du Nord (SCIAN) et le sexe, Canada, annuel
282-0224	Enquête sur la population active (EPA), employés selon la situation syndicale, la taille de l'établissement, la durée de l'emploi, le genre de travail et la permanence de l'emploi, annuel
282-0225	Enquête sur la population active (EPA), salaire hebdomadaire moyen, taux de salaire horaire moyen et heures habituelles hebdomadaires moyennes selon la situation syndicale et le genre de travail, Canada et provinces, annuel
282-0226	Enquête sur la population active (EPA), estimations selon le groupe autochtone, le sexe et le groupe d'âge, Canada, certaines provinces et régions, annuel
282-0227	Enquête sur la population active (EPA), estimations selon le groupe autochtone détaillé, le sexe et le groupe d'âge, Canada et certaines régions, annuel
282-0228	Enquête sur la population active (EPA), estimations selon le groupe autochtone, le niveau de scolarité atteint et le groupe d'âge, Canada et certaines régions, annuel
282-0229	Enquête sur la population active (EPA), estimations de l'emploi selon le groupe autochtone, le Système de Classification des industries de l'Amérique du Nord (SCIAN), le sexe et le groupe d'âge, annuel
282-0230	Enquête sur la population active (EPA), estimations de l'emploi selon le groupe autochtone, le Système de Classification des industries de l'Amérique du Nord (SCIAN) et le groupe d'âge, Canada et certaines régions, annuel
282-0233	Enquête sur la population active (EPA), salaires horaire et hebdomadaire moyens et heures habituelles hebdomadaires moyennes selon le groupe autochtone et le groupe d'âge, Canada, certaines provinces et régions, annuel

## Enquête

3701	Enquête sur la population active
------	----------------------------------

---

## Tableaux sommaires

---

Salaires horaires moyens des employés selon certaines caractéristiques et occupations, données non désaisonnalisées, par province (mensuel)

Jours perdus par travailleur selon la branche d'activité et le sexe

Population occupée selon le niveau de scolarité

Raisons du travail à temps partiel selon le sexe et l'âge

Travail autonome, aperçu historique

L'emploi selon le groupe d'âge, sexe, genre de travail, catégorie de travailleur, désaisonnalisées, par province (mensuel)

Heures effectivement travaillées par semaine, par industries, désaisonnalisées (mensuel)

Caractéristiques de la population active, données non désaisonnalisées, par territoire (moyennes mobiles de trois mois)

Emploi selon l'ensemble des industries et le sexe

Emploi à temps plein et à temps partiel selon le sexe et l'âge

Caractéristiques de la population active selon l'âge et le sexe

Caractéristiques de la population active, selon le statut d'immigrant de la population âgée de 25 à 54 ans et le niveau de scolarité

Caractéristiques de la population active, selon le statut d'immigrant et le groupe d'âge détaillé

Caractéristiques de la population active, selon le statut d'immigrant de la population âgée de 25 à 54 ans et le pays de naissance

Jours perdus par travailleur pour cause de maladie ou d'incapacité, selon le sexe, par province

Emploi selon l'ensemble des industries

Caractéristiques de la population active, données désaisonnalisées, par province (mensuel)

Caractéristiques de la population active, données non désaisonnalisées, par province (mensuel)

Population active, emploi et chômage, et taux d'activité et de chômage, par province

Indicateurs économiques, par province et territoire (mensuel et trimestriel)

Jours perdus par travailleur selon la cause, province

Caractéristiques de la population active, désaisonnalisées, par région métropolitaine de recensement (moyennes mobiles de trois mois)

Caractéristiques de la population active, non désaisonnalisées, par régions économique (moyennes mobiles de trois mois)

Distribution des personnes occupées selon l'ensemble des industries, par province

Emploi selon l'ensemble des industries, données désaisonnalisées, par province (mensuel)

Caractéristiques de la population active

Caractéristiques de la population active, non désaisonnalisées, par région métropolitaine de recensement (moyennes mobiles de trois mois)

Caractéristiques de la population active, population de 15 ans et plus, par région métropolitaine de recensement

Caractéristiques de la population active, population de 15 ans et plus, par région économique, par province

Canada : Données économiques et financières

Population active et taux d'activité selon le sexe et l'âge

Caractéristiques de la population active, selon le statut d'immigrant de la population âgée de 25 à 54 ans et la province

Dernières statistiques (mensuel)

---