

Information sur la population active Du 13 au 19 août 2017



Date de diffusion : le 8 septembre 2017



Statistique
Canada

Statistics
Canada

Canada

Comment obtenir d'autres renseignements

Pour toute demande de renseignements au sujet de ce produit ou sur l'ensemble des données et des services de Statistique Canada, visiter notre site Web à www.statcan.gc.ca.

Vous pouvez également communiquer avec nous par :

Courriel à STATCAN.infostats-infostats.STATCAN@canada.ca

Téléphone entre 8 h 30 et 16 h 30 du lundi au vendredi aux numéros suivants :

- Service de renseignements statistiques 1-800-263-1136
- Service national d'appareils de télécommunications pour les malentendants 1-800-363-7629
- Télécopieur 1-514-283-9350

Programme des services de dépôt

- Service de renseignements 1-800-635-7943
- Télécopieur 1-800-565-7757

Normes de service à la clientèle

Statistique Canada s'engage à fournir à ses clients des services rapides, fiables et courtois. À cet égard, notre organisme s'est doté de normes de service à la clientèle que les employés observent. Pour obtenir une copie de ces normes de service, veuillez communiquer avec Statistique Canada au numéro sans frais 1-800-263-1136. Les normes de service sont aussi publiées sur le site www.statcan.gc.ca sous « Contactez-nous » > « Normes de service à la clientèle ».

Note de reconnaissance

Le succès du système statistique du Canada repose sur un partenariat bien établi entre Statistique Canada et la population du Canada, les entreprises, les administrations et les autres organismes. Sans cette collaboration et cette bonne volonté, il serait impossible de produire des statistiques exactes et actuelles.

Signes conventionnels dans les tableaux

Les signes conventionnels suivants sont employés dans les publications de Statistique Canada :

- . indisponible pour toute période de référence
- .. indisponible pour une période de référence précise
- ... n'ayant pas lieu de figurer
- 0 zéro absolu ou valeur arrondie à zéro
- 0^s valeur arrondie à 0 (zéro) là où il y a une distinction importante entre le zéro absolu et la valeur arrondie
- ^p provisoire
- ^r révisé
- x confidentiel en vertu des dispositions de la *Loi sur la statistique*
- ^E à utiliser avec prudence
- F trop peu fiable pour être publié
- * valeur significativement différente de l'estimation pour la catégorie de référence ($p < 0,05$)

Publication autorisée par le ministre responsable de Statistique Canada

© Ministre de l'Industrie, 2017

Tous droits réservés. L'utilisation de la présente publication est assujettie aux modalités de l'[entente de licence ouverte](#) de Statistique Canada.

Une [version HTML](#) est aussi disponible.

This publication is also available in English.

Information pour l'utilisateur

Demandes spéciales (\$)

Il est possible de demander des totalisations spéciales de façon ponctuelle ou régulière. Ce service vous permet de préciser les tableaux et les séries chronologiques qui répondent à vos exigences particulières. Le coût de ce service varie selon la demande. Pour obtenir plus de renseignements sur ce service, veuillez composer notre numéro de téléphone sans frais (1 866-873-8788) ou communiquez par courriel à l'adresse suivante : statcan.labour-travail.statcan@canada.ca.

Calendrier de diffusion pour l'EPA

Date de diffusion

- 10 février 2017
- 10 mars 2017
- 7 avril 2017
- 5 mai 2017
- 9 juin 2017
- 7 juillet 2017
- 4 août 2017
- 8 septembre 2017
- 6 octobre 2017
- 3 novembre 2017
- 1 décembre 2017
- 5 janvier 2018

Période de référence

- Du 15 au 21 janvier 2017
- Du 12 au 18 février 2017
- Du 12 au 18 mars 2017
- Du 9 au 15 avril 2017
- Du 14 au 20 mai 2017
- Du 11 au 17 juin 2017
- Du 9 au 15 juillet 2017
- Du 13 au 19 août 2017
- Du 10 au 16 septembre 2017
- Du 8 au 14 octobre 2017
- Du 5 au 11 novembre 2017
- Du 3 au 9 décembre 2017

Table des matières

Communiqué au <i>Quotidien</i>	6
Faits saillants	6
Graphiques	7
Graphique 1 Indices de l'emploi, Canada désaisonnalisées	7
Graphique 2 Taux de chômage, de l'emploi, et d'activité, Canada, données désaisonnalisées.....	8
Graphique 3 Indices de l'emploi selon l'industrie, Canada, données désaisonnalisées	9
Graphique 4 Indices de l'emploi selon l'industrie, Canada, données désaisonnalisées	10
Graphique 5 Indices de l'emploi selon l'industrie, Canada, données désaisonnalisées	11
Graphique 6 Indices de l'emploi selon la province, Canada, données désaisonnalisées ...	12
Graphique 7 Indices de l'emploi selon la province, Canada, données désaisonnalisées ...	13
Graphique 8 Taux de syndicalisation, Canada, 1921 à 2016.....	14
Graphique 9 Taux de syndicalisation, Canada et les provinces, 2016	14
Tableaux statistiques	15
Tableau 1 Caractéristiques de la population active selon l'âge et le sexe, Canada, données désaisonnalisées.....	15
Tableau 2 Emploi selon la catégorie de travailleurs et l'industrie, Canada, données désaisonnalisées.....	17
Tableau 3 Caractéristiques de la population active selon la province, données désaisonnalisées.....	18
Tableau 4-1 Certaines caractéristiques de la population active (données désaisonnalisées) — Terre-Neuve-et-Labrador	20
Tableau 4-2 Certaines caractéristiques de la population active (données désaisonnalisées) — Île-du-Prince-Édouard.....	21
Tableau 4-3 Certaines caractéristiques de la population active (données désaisonnalisées) — Nouvelle-Écosse	22
Tableau 4-4 Certaines caractéristiques de la population active (données désaisonnalisées) — Nouveau-Brunswick.....	23
Tableau 4-5 Certaines caractéristiques de la population active (données désaisonnalisées) — Québec.....	24
Tableau 4-6 Certaines caractéristiques de la population active (données désaisonnalisées) — Ontario.....	25
Tableau 4-7 Certaines caractéristiques de la population active (données désaisonnalisées) — Manitoba	26

Tableau 4-8 Certaines caractéristiques de la population active (données désaisonnalisées) – Saskatchewan.....	27
Tableau 4-9 Certaines caractéristiques de la population active (données désaisonnalisées) – Alberta.....	28
Tableau 4-10 Certaines caractéristiques de la population active (données désaisonnalisées) – Colombie-Britannique.....	29
Tableau 5-1 Caractéristiques de la population active selon la région métropolitaine de recensement (données désaisonnalisées) – Moyennes mobiles de trois mois.....	30
Tableau 5-2 Caractéristiques de la population active selon la région métropolitaine de recensement (données désaisonnalisées) – Données mensuelles.....	35
Tableau 6-1 Caractéristiques de la population active – selon la province et la région économique, données non désaisonnalisées, moyennes mobiles de trois mois se terminant en août 2016 et août 2017.....	36
Tableau 6-2 Caractéristiques de la population active – selon le territoire (données désaisonnalisées) - Moyennes mobiles de trois mois.....	40
Tableau 7 Heures habituelles et salaires moyens des employés selon certaines caractéristiques, Canada, données non désaisonnalisées.....	41
Tableau 8 Taux de chômage selon la région utilisée par le régime d’assurance-emploi, données désaisonnalisées, moyennes mobiles de trois mois.....	42
Tableau 9-1 Étudiants et autres personnes âgées de 15 à 24 ans (données non désaisonnalisées) – selon le groupe d’âge détaillé.....	44
Tableau 9-2 Étudiants et autres personnes âgées de 15 à 24 ans (données non désaisonnalisées) – selon la province.....	45
Qualité des données	47
Produits connexes.....	49

Information sur la population active

Faits saillants

Figure 1
Emploi et taux de chômage, Canada, données désaisonnalisées

Emploi

milliers

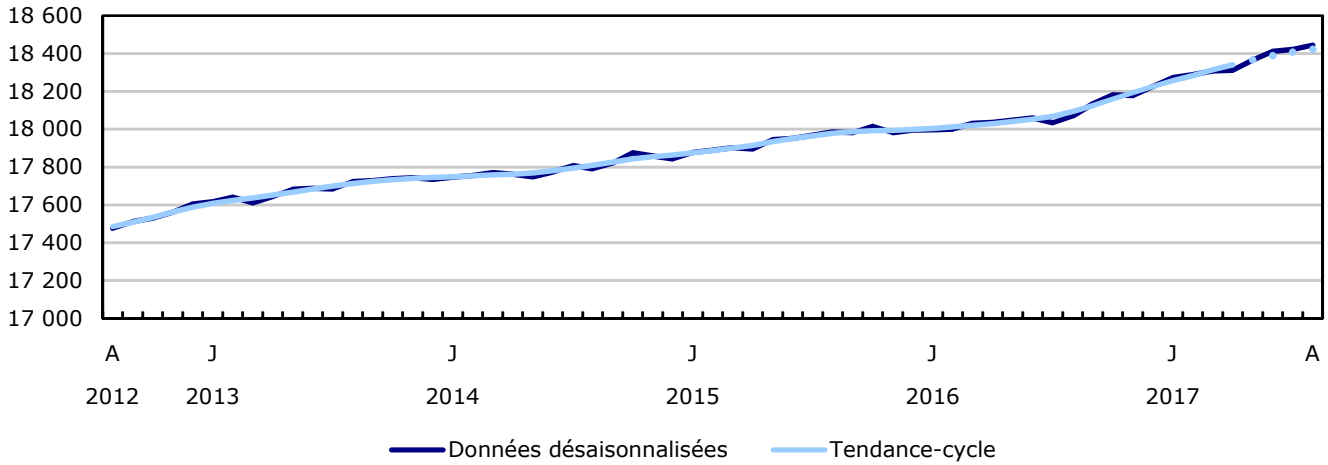

Taux de chômage

pourcentage

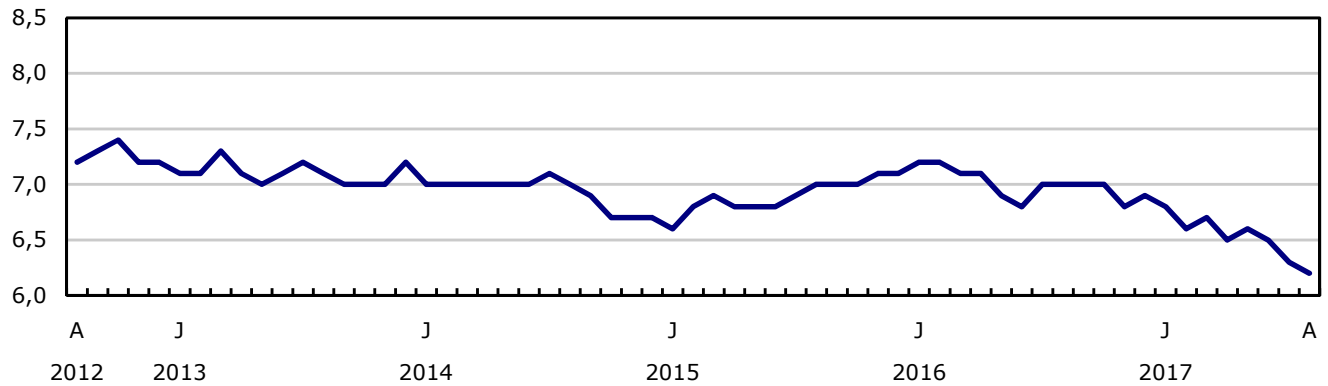

Communiqué au *Quotidien*

Veillez noter que le texte analytique et les graphiques contenus précédemment dans cette publication continuent d'être accessibles dans *Le Quotidien* (www.statcan.gc.ca/daily-quotidien/170908/dq170908a-fra.htm).

Indicateurs du marché du travail

www.statcan.gc.ca/pub/71-607-x/71-607-x2017001-fra.htm

Graphiques

Graphique 1
Indices de l'emploi, Canada, désaisonnalisés

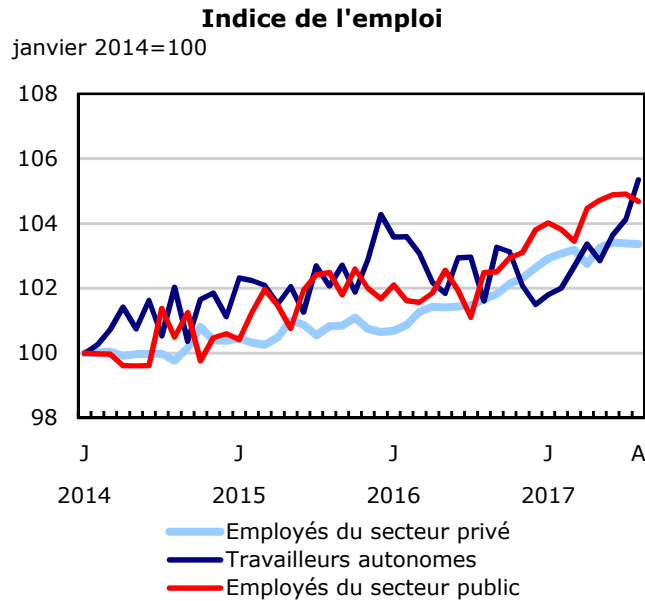
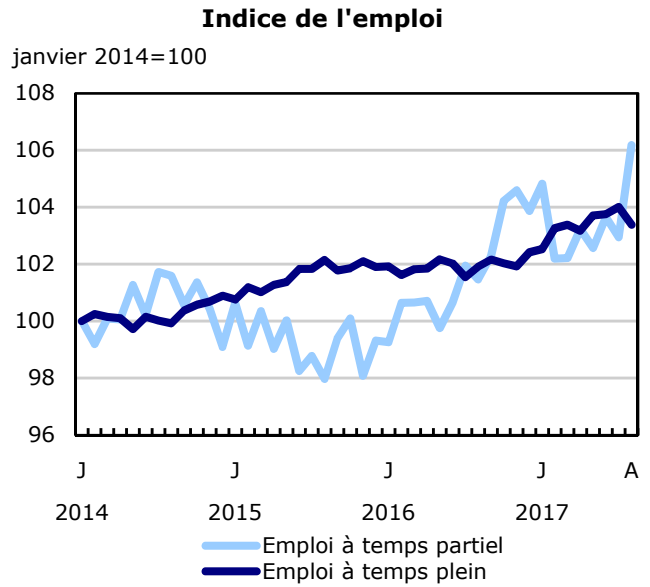
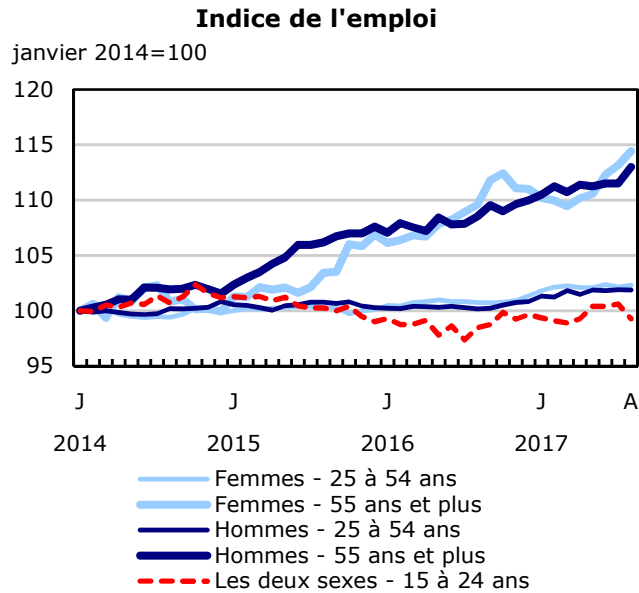

Graphique 2
Taux de chômage, de l'emploi, et d'activité, Canada, données désaisonnalisées

Taux de chômage

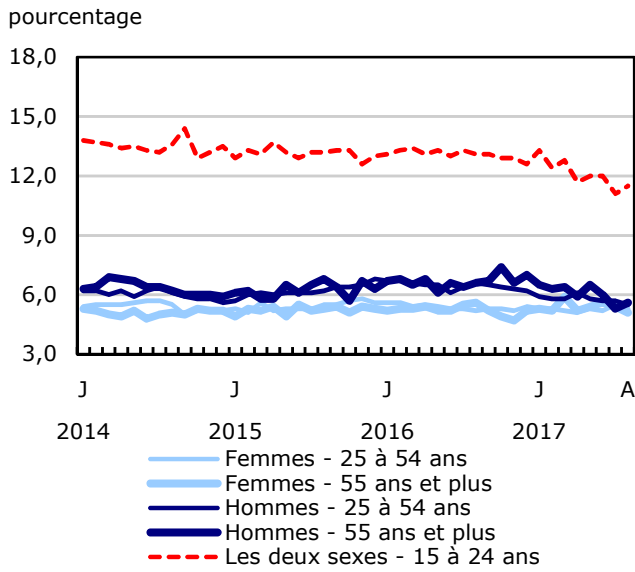

Taux d'emploi

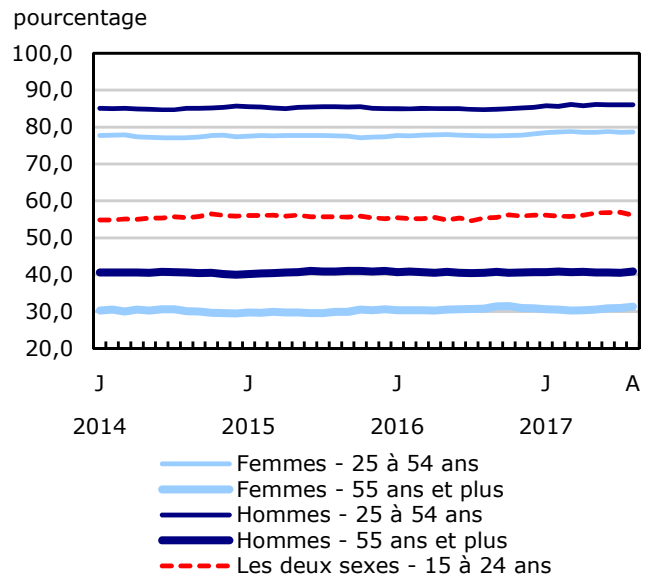

Taux d'activité

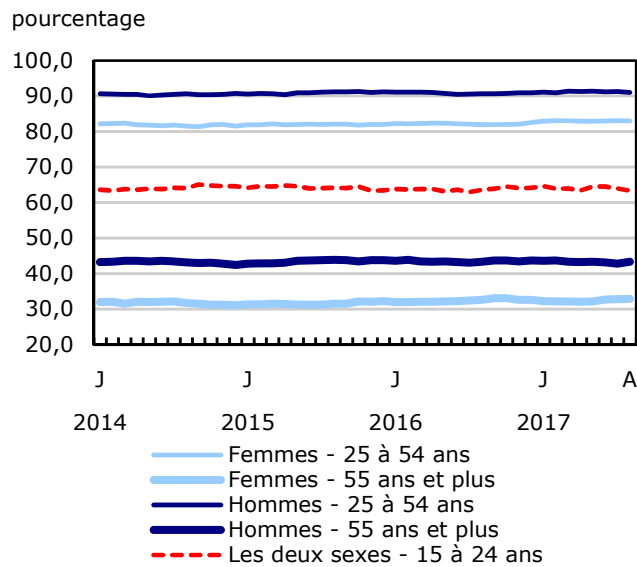

Graphique 3 Indices de l'emploi selon l'industrie, Canada, données désaisonnalisées

janvier 2014=100

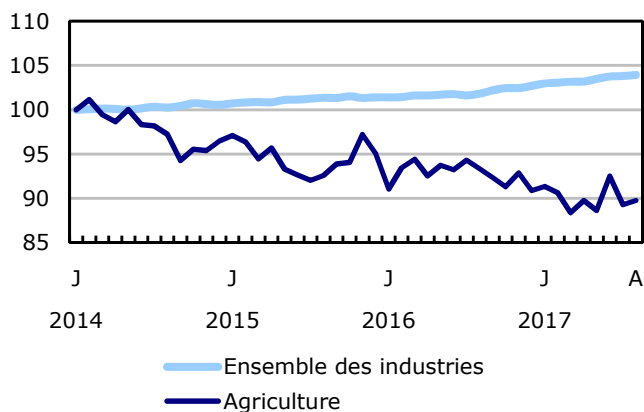

janvier 2014=100

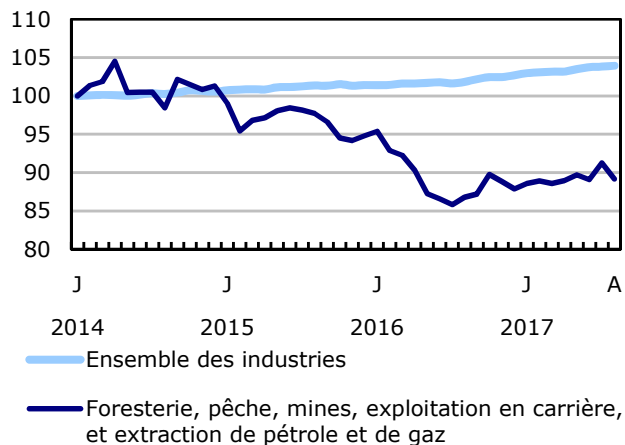

janvier 2014=100

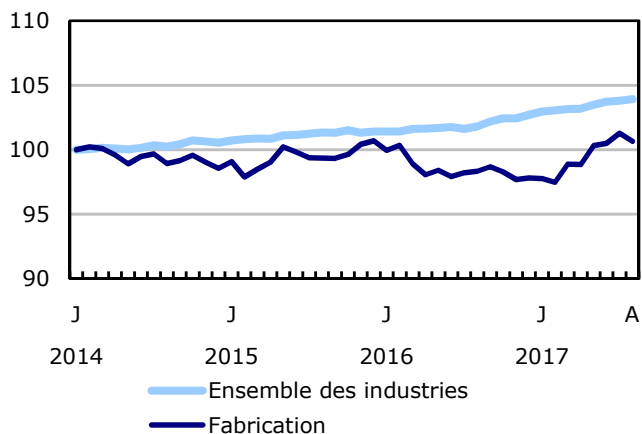

janvier 2014=100

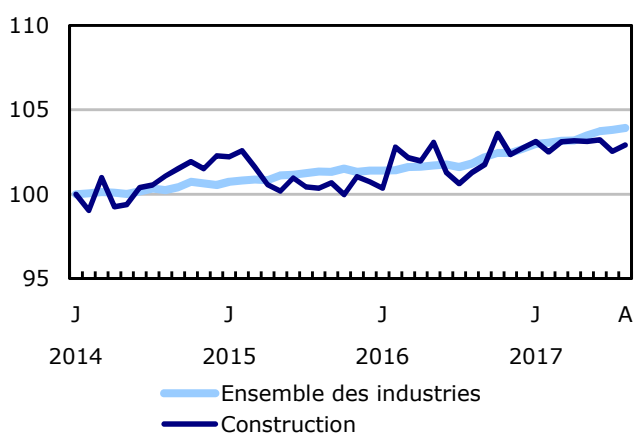

janvier 2014=100

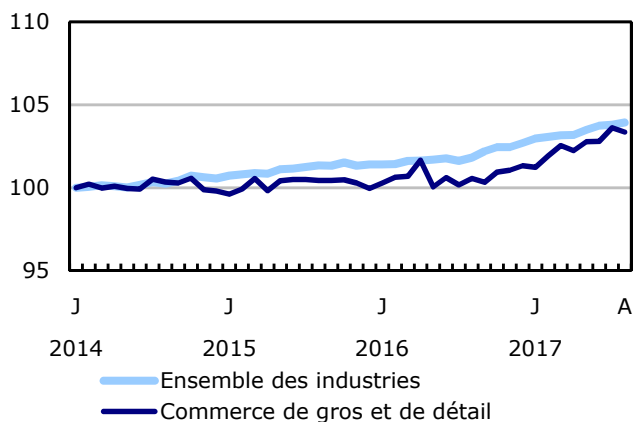

janvier 2014=100

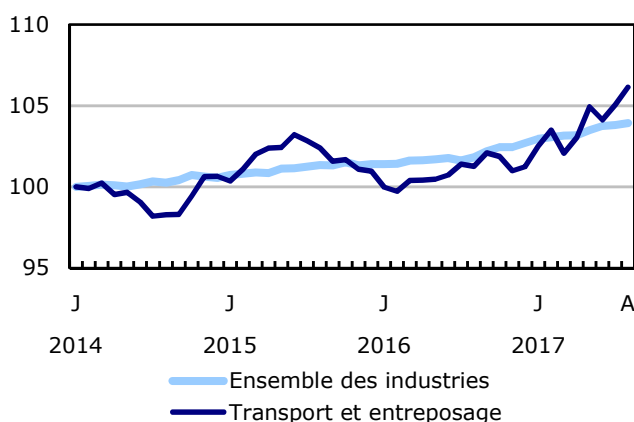

Graphique 4 Indices de l'emploi selon l'industrie, Canada, données désaisonnalisées

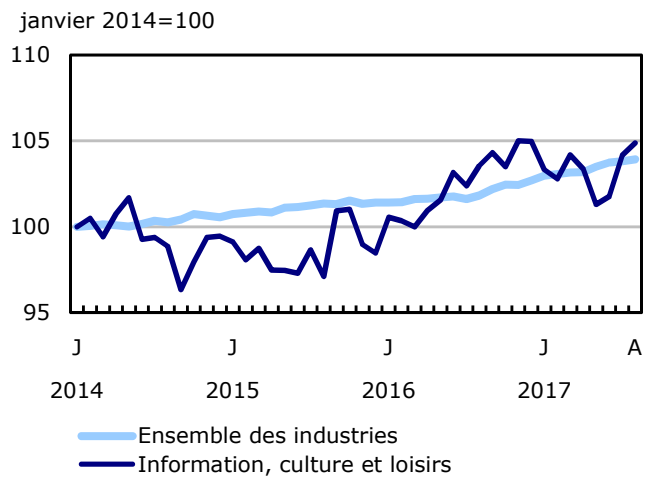
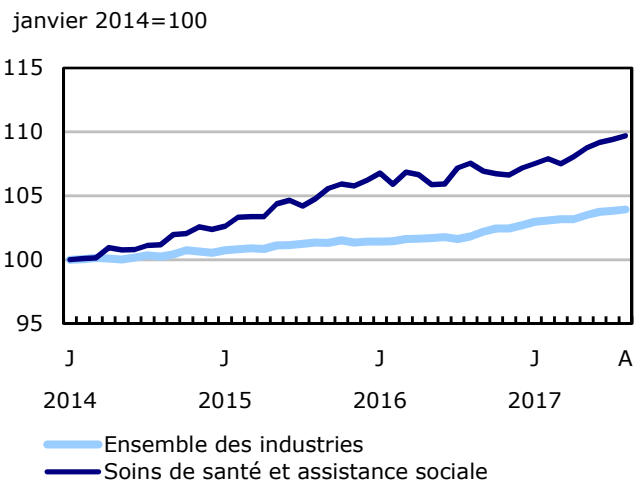
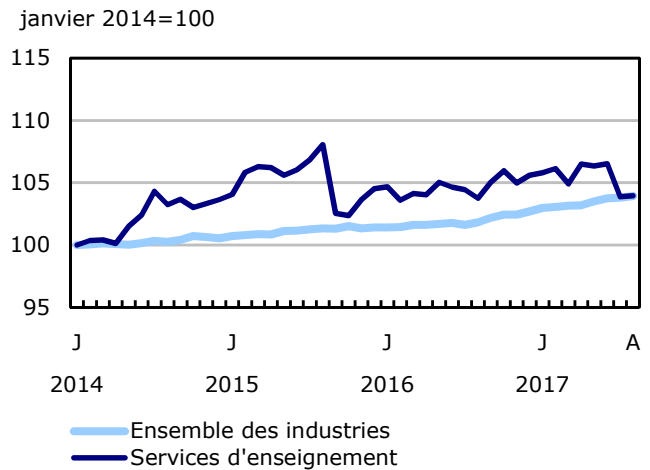
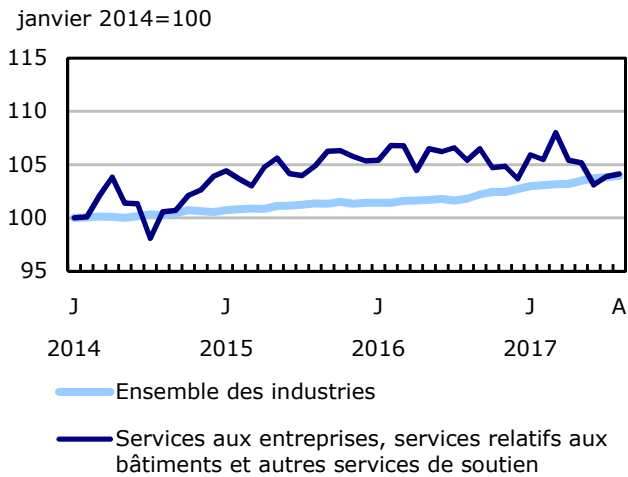
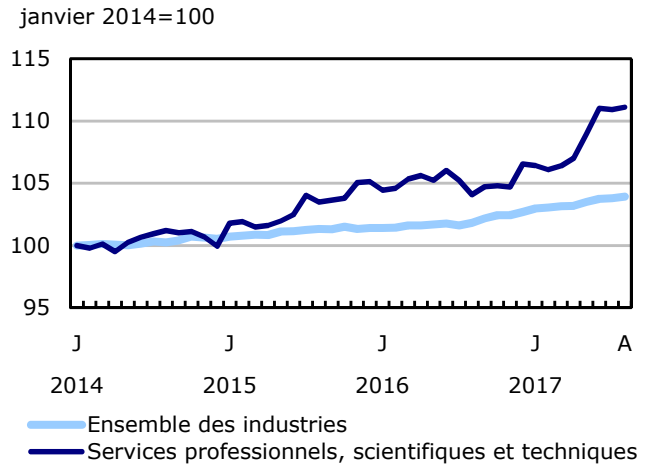
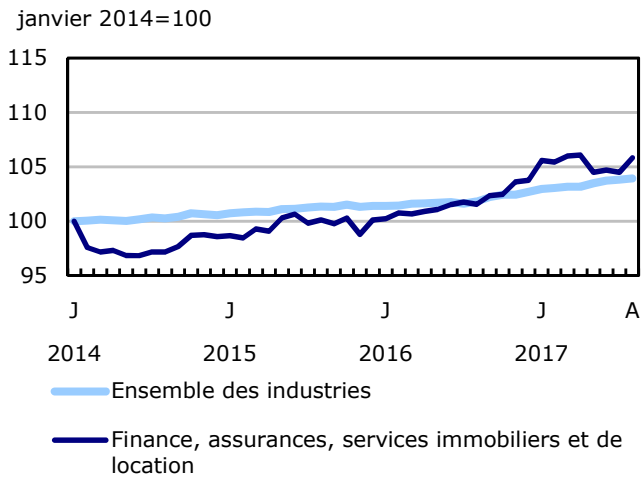

Graphique 5
Indices de l'emploi selon l'industrie, Canada, données désaisonnalisées

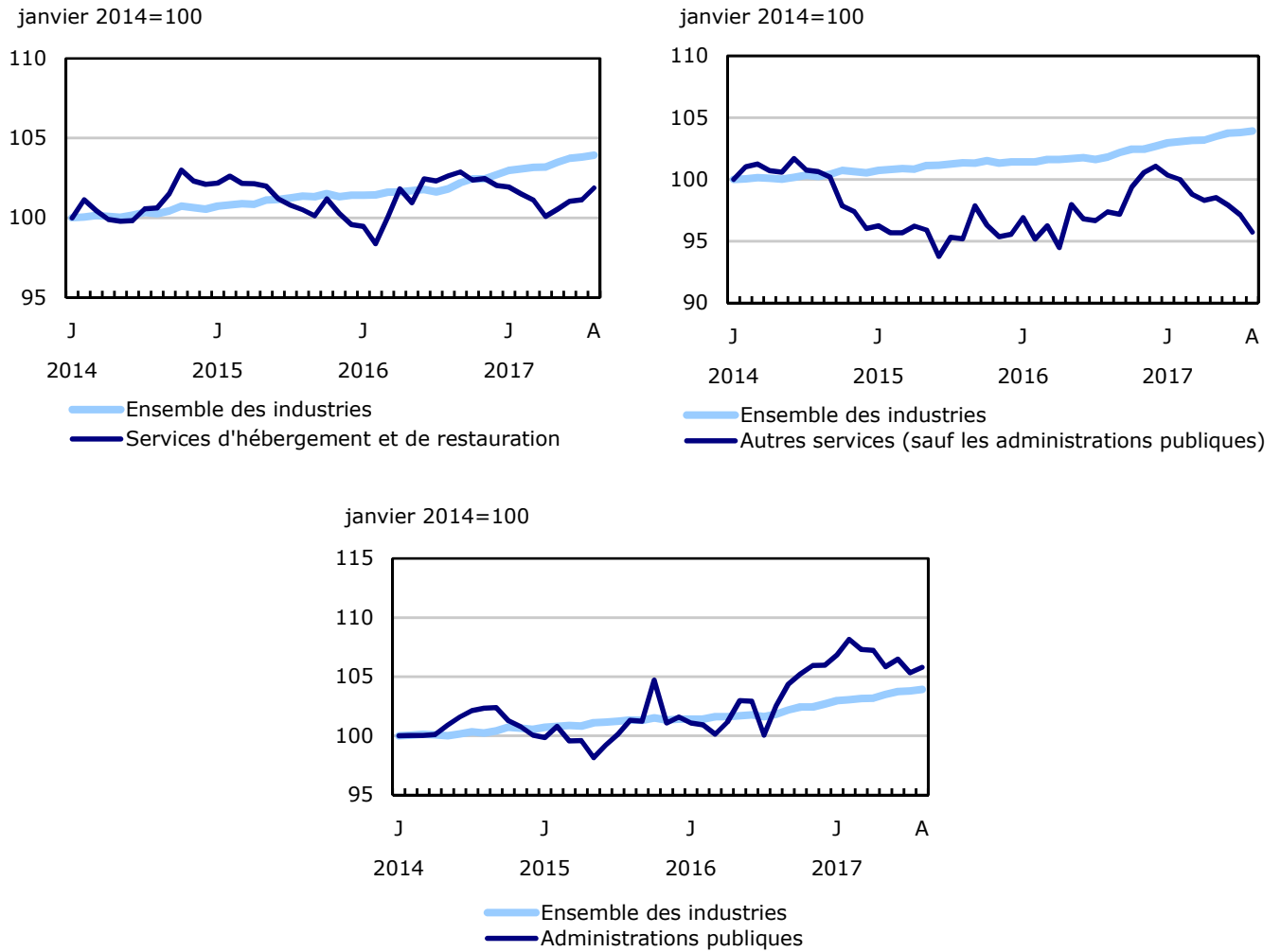

Graphique 6 Indices de l'emploi selon la province, Canada, données désaisonnalisées

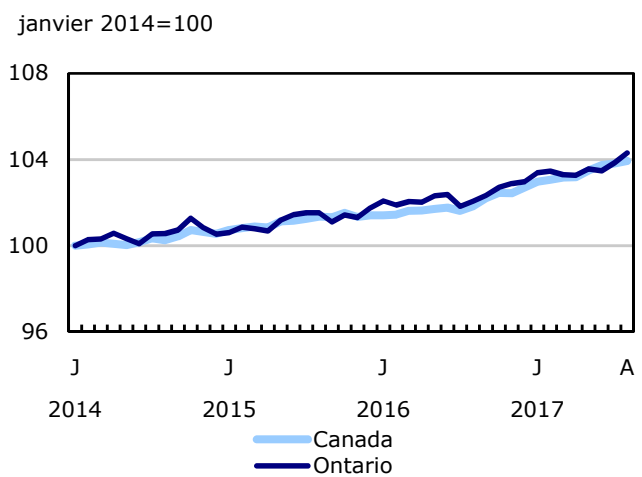
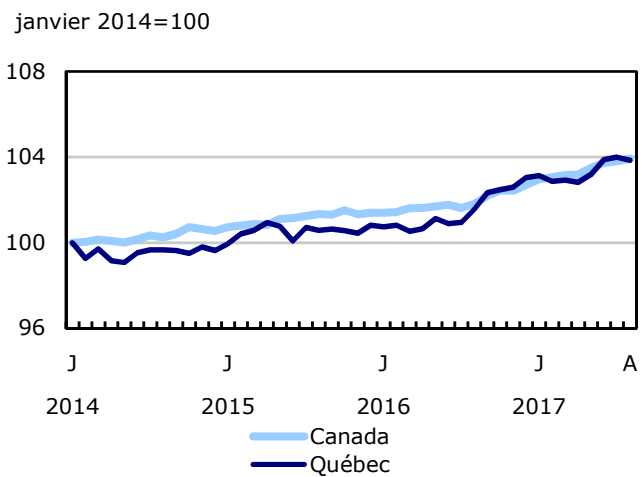
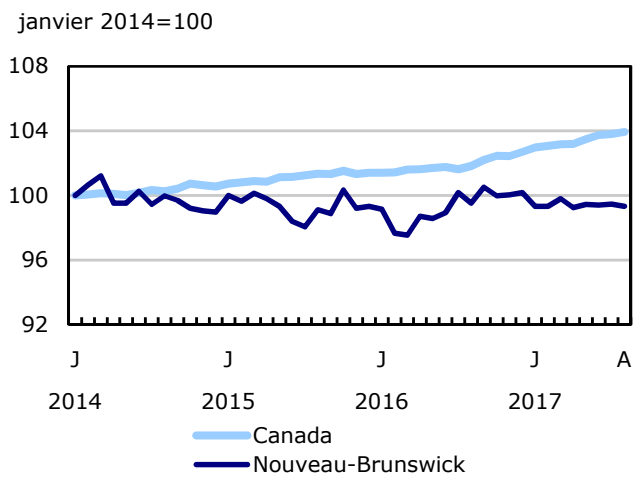
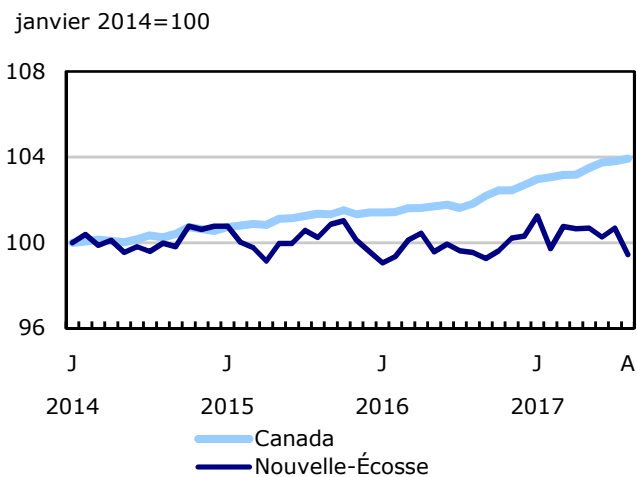
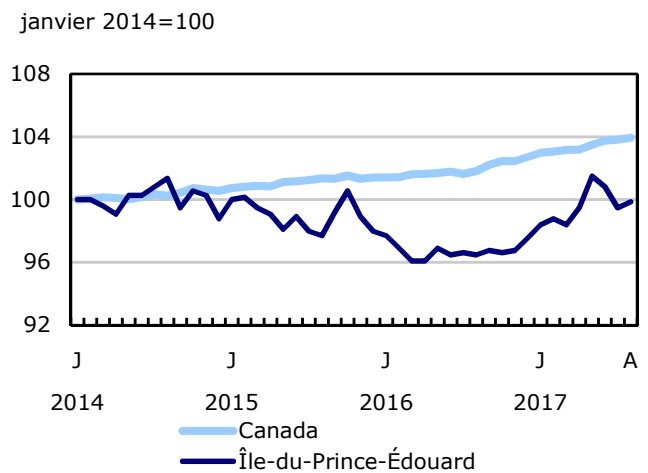
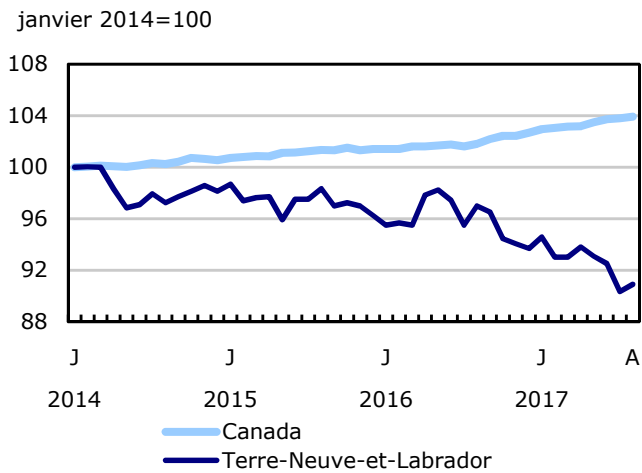

Graphique 7
Indices de l'emploi selon la province, Canada, données désaisonnalisées

janvier 2014=100

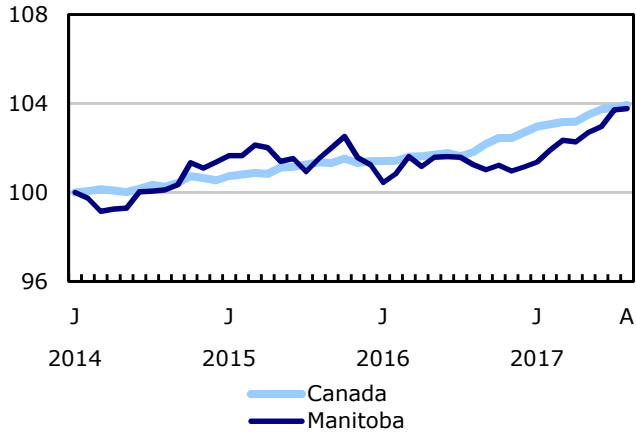

janvier 2014=100

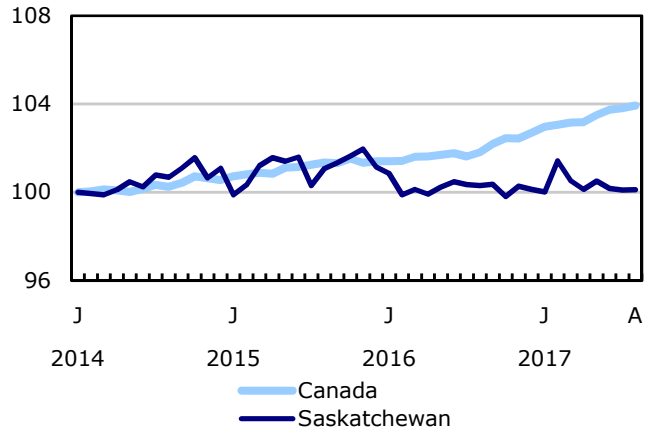

janvier 2014=100

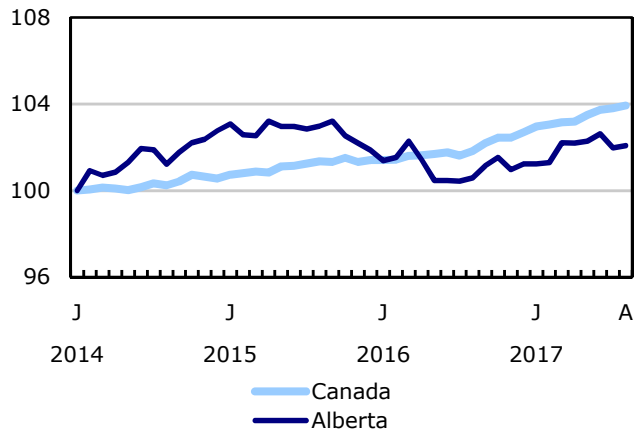

janvier 2014=100

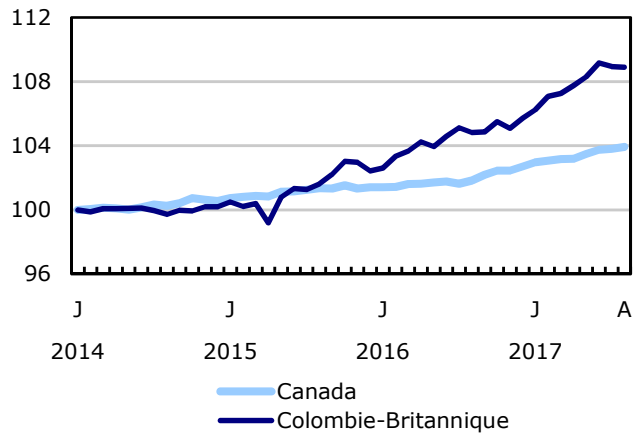

Graphique 8 Taux de syndicalisation, Canada, 1921 à 2016

pourcentage

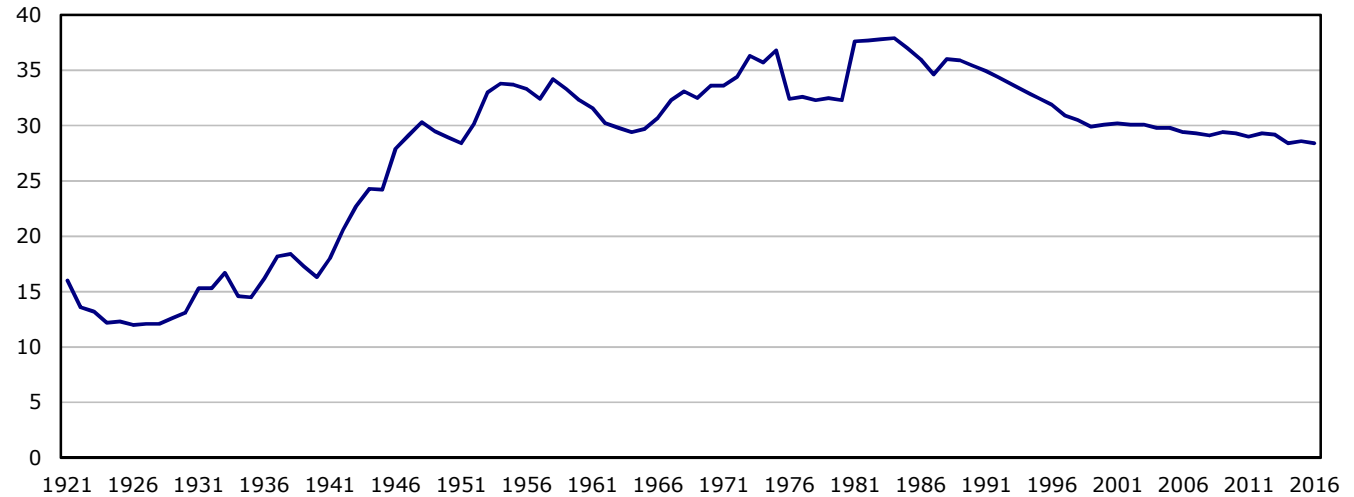

Note : Les concepts relatifs à la syndicalisation ont changé au fil du temps. Veuillez consulter les sources pour obtenir plus d'information. L'estimation pour 1950 a été imputée en utilisant la moyenne des estimations de 1949 et 1951.

Source : Tableau E175-177 dans Statistiques historiques du Canada (11-516-X) (données pour la période de 1921 à 1975), tableau CANSIM 279-0025 (données pour la période de 1976 à 1980), « Déclin de la syndicalisation » dans Mégatendances canadiennes (11-630-X) (données pour la période de 1981 à 1996) et tableau CANSIM 282-0220 (données pour la période de 1997 à 2016).

Graphique 9 Taux de syndicalisation, Canada et les provinces, 2016

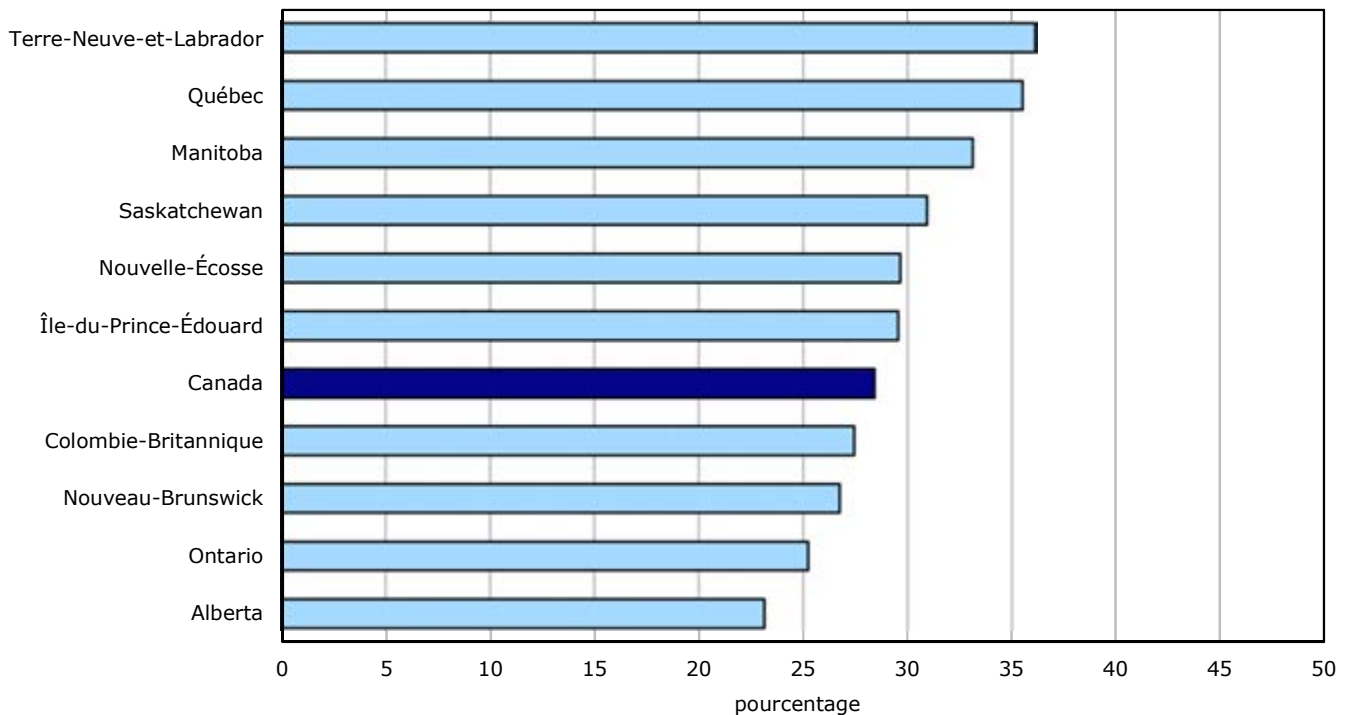

Source : Tableau CANSIM 282-0220.

Tableaux statistiques

Tableau 1
Caractéristiques de la population active selon l'âge et le sexe, Canada, données désaisonnalisées

	Juillet 2017	Août 2017	E.-T. ¹	Variation depuis			Variation en pourcentage depuis		
				le mois dernier	décembre dernier	douze mois	le mois dernier	décembre dernier	douze mois
				en milliers (sauf les taux)			pourcentage		
15 ans et plus, les deux sexes									
Population	29 919,2	29 955,3	...	36,1	237,4	316,3	0,1	0,8	1,1
Population active	19 668,7	19 670,7	29,4	2,0	104,1	237,4	0,0	0,5	1,2
Emploi	18 421,9	18 444,1	29,4	22,2	219,1	374,3	0,1	1,2	2,1
Emploi à temps plein	14 906,1	14 818,0	40,6	-88,1	140,2	213,4	-0,6	1,0	1,5
Emploi à temps partiel	3 515,7	3 626,1	37,4	110,4	78,8	160,8	3,1	2,2	4,6
Chômage	1 246,8	1 226,6	24,8	-20,2	-115,0	-136,8	-1,6	-8,6	-10,0
Taux d'activité	65,7	65,7	0,1	0,0	-0,1	0,1
Taux de chômage	6,3	6,2	0,1	-0,1	-0,7	-0,8
Taux d'emploi	61,6	61,6	0,1	0,0	0,3	0,6
Taux de temps partiel	19,1	19,7	0,2	0,6	0,2	0,5
15 à 24 ans, les deux sexes									
Population	4 351,3	4 349,8	...	-1,5	-16,1	-30,6	0,0	-0,4	-0,7
Population active	2 785,4	2 759,2	17,1	-26,2	-44,2	-27,9	-0,9	-1,6	-1,0
Emploi	2 475,0	2 442,2	16,2	-32,8	-9,2	19,9	-1,3	-0,4	0,8
Emploi à temps plein	1 280,9	1 215,4	19,3	-65,5	-32,8	-36,4	-5,1	-2,6	-2,9
Emploi à temps partiel	1 194,1	1 226,8	20,4	32,7	23,6	56,2	2,7	2,0	4,8
Chômage	310,4	317,1	14,5	6,7	-34,9	-47,7	2,2	-9,9	-13,1
Taux d'activité	64,0	63,4	0,4	-0,6	-0,8	-0,2
Taux de chômage	11,1	11,5	0,5	0,4	-1,1	-1,6
Taux d'emploi	56,9	56,1	0,4	-0,8	0,0	0,8
Taux de temps partiel	48,2	50,2	0,7	2,0	1,2	1,9
25 ans et plus, hommes									
Population	12 507,4	12 526,4	...	19,0	125,2	171,2	0,2	1,0	1,4
Population active	8 892,7	8 911,1	15,8	18,4	48,9	102,4	0,2	0,6	1,2
Emploi	8 391,9	8 418,0	16,7	26,1	120,9	190,2	0,3	1,5	2,3
Emploi à temps plein	7 675,0	7 691,6	22,7	16,6	123,8	170,3	0,2	1,6	2,3
Emploi à temps partiel	717,0	726,4	18,7	9,4	-2,9	19,9	1,3	-0,4	2,8
Chômage	500,7	493,1	14,8	-7,6	-72,0	-87,8	-1,5	-12,7	-15,1
Taux d'activité	71,1	71,1	0,1	0,0	-0,4	-0,2
Taux de chômage	5,6	5,5	0,2	-0,1	-0,9	-1,1
Taux d'emploi	67,1	67,2	0,1	0,1	0,3	0,6
Taux de temps partiel	8,5	8,6	0,2	0,1	-0,2	0,0
25 ans et plus, femmes									
Population	13 060,5	13 079,0	...	18,5	128,2	175,6	0,1	1,0	1,4
Population active	7 990,6	8 000,4	16,8	9,8	99,4	163,0	0,1	1,3	2,1
Emploi	7 554,9	7 583,9	16,9	29,0	107,4	164,2	0,4	1,4	2,2
Emploi à temps plein	5 950,3	5 911,0	26,5	-39,3	49,3	79,5	-0,7	0,8	1,4
Emploi à temps partiel	1 604,7	1 673,0	25,0	68,3	58,2	84,8	4,3	3,6	5,3
Chômage	435,7	416,4	13,3	-19,3	-8,1	-1,3	-4,4	-1,9	-0,3
Taux d'activité	61,2	61,2	0,1	0,0	0,2	0,5
Taux de chômage	5,5	5,2	0,2	-0,3	-0,2	-0,1
Taux d'emploi	57,8	58,0	0,1	0,2	0,3	0,5
Taux de temps partiel	21,2	22,1	0,3	0,8	0,5	0,7
25 à 54 ans, les deux sexes									
Population	14 673,5	14 678,7	...	5,2	39,4	34,5	0,0	0,3	0,2
Population active	12 790,1	12 768,2	22,2	-21,9	67,3	129,8	-0,2	0,5	1,0
Emploi	12 072,8	12 079,7	24,0	6,9	117,6	194,5	0,1	1,0	1,6
Chômage	717,4	688,5	18,4	-28,9	-50,4	-64,8	-4,0	-6,8	-8,6
Taux d'activité	87,2	87,0	0,2	-0,2	0,2	0,7
Taux de chômage	5,6	5,4	0,1	-0,2	-0,4	-0,6
Taux d'emploi	82,3	82,3	0,2	0,0	0,6	1,1

Tableau 1
Caractéristiques de la population active selon l'âge et le sexe, Canada, données désaisonnalisées

	Juillet 2017	Août 2017	E.-T. ¹	Variation depuis			Variation en pourcentage depuis		
				le mois dernier	décembre dernier	douze mois	le mois dernier	décembre dernier	douze mois
				en milliers (sauf les taux)			pourcentage		
25 à 54 ans, hommes									
Population	7 303,9	7 306,8	...	2,9	19,5	16,8	0,0	0,3	0,2
Population active	6 665,5	6 648,3	14,1	-17,2	22,0	35,9	-0,3	0,3	0,5
Emploi	6 283,3	6 281,2	16,1	-2,1	63,4	105,7	0,0	1,0	1,7
Chômage	382,2	367,1	13,3	-15,1	-41,4	-69,8	-4,0	-10,1	-16,0
Taux d'activité	91,3	91,0	0,2	-0,3	0,1	0,3
Taux de chômage	5,7	5,5	0,2	-0,2	-0,7	-1,1
Taux d'emploi	86,0	86,0	0,2	0,0	0,7	1,3
25 à 54 ans, femmes									
Population	7 369,6	7 371,9	...	2,3	19,9	17,7	0,0	0,3	0,2
Population active	6 124,6	6 119,9	16,6	-4,7	45,2	93,9	-0,1	0,7	1,6
Emploi	5 789,4	5 798,6	16,9	9,2	54,3	88,9	0,2	0,9	1,6
Chômage	335,2	321,4	12,3	-13,8	-9,0	5,1	-4,1	-2,7	1,6
Taux d'activité	83,1	83,0	0,2	-0,1	0,4	1,1
Taux de chômage	5,5	5,3	0,2	-0,2	-0,1	0,1
Taux d'emploi	78,6	78,7	0,2	0,1	0,6	1,1
55 ans et plus, les deux sexes									
Population	10 894,4	10 926,8	...	32,4	214,1	312,4	0,3	2,0	2,9
Population active	4 093,1	4 143,2	19,0	50,1	80,9	135,5	1,2	2,0	3,4
Emploi	3 874,1	3 922,2	19,0	48,1	110,6	159,8	1,2	2,9	4,2
Chômage	219,0	221,0	10,2	2,0	-29,7	-24,4	0,9	-11,8	-9,9
Taux d'activité	37,6	37,9	0,2	0,3	0,0	0,1
Taux de chômage	5,4	5,3	0,2	-0,1	-0,9	-0,8
Taux d'emploi	35,6	35,9	0,2	0,3	0,3	0,5
55 ans et plus, hommes									
Population	5 203,5	5 219,6	...	16,1	105,7	154,4	0,3	2,1	3,0
Population active	2 227,1	2 262,8	12,5	35,7	26,8	66,5	1,6	1,2	3,0
Emploi	2 108,6	2 136,8	12,7	28,2	57,4	84,5	1,3	2,8	4,1
Chômage	118,5	126,0	7,7	7,5	-30,6	-18,0	6,3	-19,5	-12,5
Taux d'activité	42,8	43,4	0,2	0,6	-0,3	0,0
Taux de chômage	5,3	5,6	0,3	0,3	-1,4	-1,0
Taux d'emploi	40,5	40,9	0,2	0,4	0,2	0,4
55 ans et plus, femmes									
Population	5 690,9	5 707,2	...	16,3	108,3	158,0	0,3	1,9	2,8
Population active	1 866,0	1 880,4	13,1	14,4	54,0	69,0	0,8	3,0	3,8
Emploi	1 765,5	1 785,4	13,1	19,9	53,2	75,4	1,1	3,1	4,4
Chômage	100,5	95,1	6,5	-5,4	1,0	-6,3	-5,4	1,1	-6,2
Taux d'activité	32,8	32,9	0,2	0,1	0,3	0,3
Taux de chômage	5,4	5,1	0,4	-0,3	-0,1	-0,5
Taux d'emploi	31,0	31,3	0,2	0,3	0,4	0,5

 1. Erreur-type moyenne du changement entre deux mois (voir « Erreur d'échantillonnage » dans la section **Qualité des données** pour plus d'explications).

Note : Tableau CANSIM 282-0087. La somme des catégories pourrait parfois ne pas correspondre au total, en raison de l'arrondissement.

Tableau 2
Emploi selon la catégorie de travailleurs et l'industrie, Canada, données désaisonnalisées

	Juillet 2017	Août 2017	E.-T. ¹	Variation depuis			Variation en pourcentage depuis		
				le mois dernier	décembre dernier	douze mois	le mois dernier	décembre dernier	douze mois
	en milliers			pourcentage					
Catégorie de travailleurs									
Employés	15 612,8	15 602,4	35,7	-10,4	115,3	273,5	-0,1	0,7	1,8
Travailleurs autonomes ²	2 809,0	2 841,7	25,2	32,7	103,7	100,8	1,2	3,8	3,7
Employés du secteur privé/public									
Employés du secteur public	3 712,6	3 704,3	20,1	-8,3	31,1	77,4	-0,2	0,8	2,1
Employés du secteur privé	11 900,2	11 898,1	35,9	-2,1	84,2	196,0	0,0	0,7	1,7
Ensemble des industries	18 421,9	18 444,1	29,4	22,2	219,1	374,3	0,1	1,2	2,1
Secteur de la production de biens	3 883,9	3 870,2	16,1	-13,7	44,3	56,2	-0,4	1,2	1,5
Agriculture	278,5	280,0	5,3	1,5	-3,4	-11,1	0,5	-1,2	-3,8
Foresterie, pêche, mines, exploitation en carrière, et extraction de pétrole et de gaz ³	335,1	327,4	4,8	-7,7	4,7	8,8	-2,3	1,5	2,8
Services publics	133,5	132,1	2,3	-1,4	-8,2	-3,3	-1,0	-5,8	-2,4
Construction	1 394,3	1 399,3	11,0	5,0	2,4	22,2	0,4	0,2	1,6
Fabrication	1 742,5	1 731,4	10,5	-11,1	48,8	39,6	-0,6	2,9	2,3
Secteur des services	14 538,0	14 573,9	27,9	35,9	174,7	318,1	0,2	1,2	2,2
Commerce de gros et de détail	2 824,4	2 817,7	14,5	-6,7	55,4	76,4	-0,2	2,0	2,8
Transport et entreposage	945,8	955,6	8,4	9,8	44,1	43,9	1,0	4,8	4,8
Finance, assurances, services immobiliers et de location	1 157,8	1 172,4	8,7	14,6	23,0	47,2	1,3	2,0	4,2
Services professionnels, scientifiques et techniques	1 471,3	1 473,7	10,8	2,4	60,4	93,2	0,2	4,3	6,8
Services aux entreprises, services relatifs aux bâtiments et autres services de soutien	753,4	755,1	10,4	1,7	3,2	-9,3	0,2	0,4	-1,2
Services d'enseignement	1 259,9	1 260,7	10,7	0,8	-20,0	2,7	0,1	-1,6	0,2
Soins de santé et assistance sociale	2 399,9	2 406,3	10,9	6,4	55,4	47,1	0,3	2,4	2,0
Information, culture et loisirs	793,9	799,2	10,3	5,3	-0,8	10,0	0,7	-0,1	1,3
Services d'hébergement et de restauration	1 208,9	1 217,8	11,3	8,9	-1,7	-9,1	0,7	-0,1	-0,7
Autres services (sauf les administrations publiques)	772,6	761,5	8,4	-11,1	-42,6	-13,1	-1,4	-5,3	-1,7
Administrations publiques	950,0	954,0	7,1	4,0	-1,7	29,2	0,4	-0,2	3,2

1. Erreur-type moyenne du changement entre deux mois (voir « Erreur d'échantillonnage » dans la section **Qualité des données** pour plus d'explications).

2. Comprend les propriétaires d'entreprises constituées ou non-constituées en société, les travailleurs autonomes qui n'ont pas d'entreprise et les travailleurs familiaux non rémunérés.

3. Également désigné par « Ressources naturelles ».

Note : Tableaux CANSIM 282-0088 et 282-0089. La somme des catégories pourrait parfois ne pas correspondre au total, en raison de l'arrondissement.

Tableau 3
Caractéristiques de la population active selon la province, données désaisonnalisées

	Juillet 2017	Août 2017	E.-T. ¹	Variation depuis			Variation en pourcentage depuis		
				le mois dernier	décembre dernier	douze mois	le mois dernier	décembre dernier	douze mois
				en milliers (sauf les taux)			pourcentage		
Terre-Neuve-et-Labrador									
Population	445,8	445,8	...	0,0	0,8	1,2	0,0	0,2	0,3
Population active	259,7	258,5	2,1	-1,2	-9,1	-10,0	-0,5	-3,4	-3,7
Emploi	219,0	220,4	2,1	1,4	-6,7	-14,7	0,6	-3,0	-6,3
Emploi à temps plein	187,2	189,9	2,6	2,7	1,0	-6,2	1,4	0,5	-3,2
Emploi à temps partiel	31,8	30,5	2,1	-1,3	-7,7	-8,5	-4,1	-20,2	-21,8
Chômage	40,8	38,1	2,0	-2,7	-2,4	4,7	-6,6	-5,9	14,1
Taux d'activité	58,3	58,0	0,5	-0,3	-2,1	-2,4
Taux de chômage	15,7	14,7	0,7	-1,0	-0,4	2,3
Taux d'emploi	49,1	49,4	0,5	0,3	-1,6	-3,5
Île-du-Prince-Édouard									
Population	124,0	124,1	...	0,1	1,7	2,0	0,1	1,4	1,6
Population active	81,8	80,9	0,6	-0,9	0,3	-0,1	-1,1	0,4	-0,1
Emploi	73,5	73,8	0,6	0,3	1,7	2,5	0,4	2,4	3,5
Emploi à temps plein	60,9	60,7	0,8	-0,2	1,7	2,4	-0,3	2,9	4,1
Emploi à temps partiel	12,6	13,1	0,7	0,5	0,0	0,1	4,0	0,0	0,8
Chômage	8,2	7,1	0,6	-1,1	-1,4	-2,6	-13,4	-16,5	-26,8
Taux d'activité	66,0	65,2	0,5	-0,8	-0,6	-1,1
Taux de chômage	10,0	8,8	0,7	-1,2	-1,7	-3,2
Taux d'emploi	59,3	59,5	0,5	0,2	0,6	1,1
Nouvelle-Écosse									
Population	792,4	793,3	...	0,9	3,3	4,0	0,1	0,4	0,5
Population active	488,7	487,8	2,5	-0,9	-1,1	1,4	-0,2	-0,2	0,3
Emploi	450,2	444,6	2,7	-5,6	-3,9	-0,5	-1,2	-0,9	-0,1
Emploi à temps plein	364,5	356,6	3,5	-7,9	1,5	-8,0	-2,2	0,4	-2,2
Emploi à temps partiel	85,7	88,0	3,3	2,3	-5,4	7,5	2,7	-5,8	9,3
Chômage	38,6	43,2	2,3	4,6	2,8	1,9	11,9	6,9	4,6
Taux d'activité	61,7	61,5	0,3	-0,2	-0,4	-0,1
Taux de chômage	7,9	8,9	0,5	1,0	0,6	0,4
Taux d'emploi	56,8	56,0	0,3	-0,8	-0,8	-0,4
Nouveau-Brunswick									
Population	624,8	625,0	...	0,2	1,1	1,4	0,0	0,2	0,2
Population active	377,1	381,6	2,2	4,5	-9,9	-7,3	1,2	-2,5	-1,9
Emploi	352,4	351,9	2,2	-0,5	-3,0	-0,7	-0,1	-0,8	-0,2
Emploi à temps plein	300,6	298,9	2,8	-1,7	-0,1	3,9	-0,6	0,0	1,3
Emploi à temps partiel	51,8	53,0	2,3	1,2	-3,0	-4,5	2,3	-5,4	-7,8
Chômage	24,7	29,7	2,0	5,0	-6,9	-6,6	20,2	-18,9	-18,2
Taux d'activité	60,4	61,1	0,4	0,7	-1,7	-1,3
Taux de chômage	6,5	7,8	0,5	1,3	-1,5	-1,5
Taux d'emploi	56,4	56,3	0,3	-0,1	-0,6	-0,2
Québec									
Population	6 935,0	6 940,7	...	5,7	34,8	43,8	0,1	0,5	0,6
Population active	4 500,6	4 504,9	14,9	4,3	11,6	53,2	0,1	0,3	1,2
Emploi	4 238,0	4 232,0	15,3	-6,0	32,8	93,3	-0,1	0,8	2,3
Emploi à temps plein	3 420,5	3 392,8	21,0	-27,7	-3,3	60,6	-0,8	-0,1	1,8
Emploi à temps partiel	817,6	839,2	19,4	21,6	36,1	32,7	2,6	4,5	4,1
Chômage	262,6	272,9	12,8	10,3	-21,2	-40,1	3,9	-7,2	-12,8
Taux d'activité	64,9	64,9	0,2	0,0	-0,2	0,4
Taux de chômage	5,8	6,1	0,3	0,3	-0,4	-0,9
Taux d'emploi	61,1	61,0	0,2	-0,1	0,2	1,0
Ontario									
Population	11 690,0	11 709,8	...	19,8	118,4	163,9	0,2	1,0	1,4
Population active	7 571,4	7 565,7	20,4	-5,7	40,1	79,7	-0,1	0,5	1,1
Emploi	7 106,3	7 137,4	19,5	31,1	91,0	153,7	0,4	1,3	2,2
Emploi à temps plein	5 762,5	5 736,2	26,7	-26,3	46,1	69,1	-0,5	0,8	1,2
Emploi à temps partiel	1 343,8	1 401,3	25,1	57,5	45,0	84,7	4,3	3,3	6,4
Chômage	465,1	428,3	16,4	-36,8	-50,9	-73,9	-7,9	-10,6	-14,7
Taux d'activité	64,8	64,6	0,2	-0,2	-0,3	-0,2
Taux de chômage	6,1	5,7	0,2	-0,4	-0,7	-1,0
Taux d'emploi	60,8	61,0	0,2	0,2	0,2	0,5

Tableau 3
Caractéristiques de la population active selon la province, données désaisonnalisées

	Juillet 2017	Août 2017	E.-T. ¹	Variation depuis			Variation en pourcentage depuis		
				le mois dernier	décembre dernier	douze mois	le mois dernier	décembre dernier	douze mois
				en milliers (sauf les taux)			pourcentage		
Manitoba									
Population	1 014,6	1 015,9	...	1,3	11,5	14,6	0,1	1,1	1,5
Population active	683,5	683,2	2,6	-0,3	7,9	9,2	0,0	1,2	1,4
Emploi	649,1	649,4	2,6	0,3	16,4	15,8	0,0	2,6	2,5
Emploi à temps plein	525,4	520,5	3,6	-4,9	11,1	9,7	-0,9	2,2	1,9
Emploi à temps partiel	123,6	128,9	3,3	5,3	5,3	6,0	4,3	4,3	4,9
Chômage	34,4	33,7	2,0	-0,7	-8,6	-6,7	-2,0	-20,3	-16,6
Taux d'activité	67,4	67,3	0,3	-0,1	0,1	0,0
Taux de chômage	5,0	4,9	0,3	-0,1	-1,4	-1,1
Taux d'emploi	64,0	63,9	0,3	-0,1	0,9	0,6
Saskatchewan									
Population	877,5	878,0	...	0,5	5,5	7,3	0,1	0,6	0,8
Population active	608,2	607,0	2,5	-1,2	-1,1	-1,4	-0,2	-0,2	-0,2
Emploi	568,0	568,1	2,5	0,1	-0,1	-1,0	0,0	0,0	-0,2
Emploi à temps plein	466,0	464,8	3,5	-1,2	-1,8	2,2	-0,3	-0,4	0,5
Emploi à temps partiel	102,0	103,3	3,2	1,3	1,7	-3,2	1,3	1,7	-3,0
Chômage	40,2	39,0	2,1	-1,2	-0,9	-0,3	-3,0	-2,3	-0,8
Taux d'activité	69,3	69,1	0,3	-0,2	-0,6	-0,8
Taux de chômage	6,6	6,4	0,3	-0,2	-0,2	-0,1
Taux d'emploi	64,7	64,7	0,3	0,0	-0,4	-0,7
Alberta									
Population	3 431,2	3 434,5	...	3,3	24,9	29,3	0,1	0,7	0,9
Population active	2 477,2	2 488,9	9,3	11,7	9,7	27,7	0,5	0,4	1,1
Emploi	2 284,2	2 286,5	10,2	2,3	19,1	33,5	0,1	0,8	1,5
Emploi à temps plein	1 860,0	1 867,6	13,6	7,6	21,5	31,6	0,4	1,2	1,7
Emploi à temps partiel	424,2	418,8	12,4	-5,4	-2,4	1,8	-1,3	-0,6	0,4
Chômage	193,1	202,4	9,0	9,3	-9,5	-5,8	4,8	-4,5	-2,8
Taux d'activité	72,2	72,5	0,3	0,3	-0,2	0,2
Taux de chômage	7,8	8,1	0,4	0,3	-0,4	-0,4
Taux d'emploi	66,6	66,6	0,3	0,0	0,1	0,4
Colombie-Britannique									
Population	3 983,8	3 988,1	...	4,3	35,3	48,6	0,1	0,9	1,2
Population active	2 620,5	2 612,1	10,6	-8,4	55,7	84,9	-0,3	2,2	3,4
Emploi	2 481,2	2 480,0	10,6	-1,2	71,8	92,3	0,0	3,0	3,9
Emploi à temps plein	1 958,6	1 930,0	15,0	-28,6	62,6	48,2	-1,5	3,4	2,6
Emploi à temps partiel	522,6	550,0	14,1	27,4	9,2	44,1	5,2	1,7	8,7
Chômage	139,3	132,1	8,6	-7,2	-16,1	-7,4	-5,2	-10,9	-5,3
Taux d'activité	65,8	65,5	0,3	-0,3	0,8	1,3
Taux de chômage	5,3	5,1	0,3	-0,2	-0,7	-0,4
Taux d'emploi	62,3	62,2	0,3	-0,1	1,3	1,6

1. Erreur-type moyenne du changement entre deux mois (voir « Erreur d'échantillonnage » dans la section **Qualité des données** pour plus d'explications).

Note : Tableau CANSIM 282-0087. La somme des catégories pourrait parfois ne pas correspondre au total, en raison de l'arrondissement

Tableau 4-1
Certaines caractéristiques de la population active (données désaisonnalisées) — Terre-Neuve-et-Labrador

	Juillet 2017	Août 2017	E.-T. ¹	Variation depuis			Variation en pourcentage depuis		
				le mois dernier	décembre dernier	douze mois	le mois dernier	décembre dernier	douze mois
	en milliers (sauf les taux)						pourcentage		
Les deux sexes, 15 ans et plus									
Population	445,8	445,8	...	0,0	0,8	1,2	0,0	0,2	0,3
Population active	259,7	258,5	2,1	-1,2	-9,1	-10,0	-0,5	-3,4	-3,7
Emploi	219,0	220,4	2,1	1,4	-6,7	-14,7	0,6	-3,0	-6,3
Emploi à temps plein	187,2	189,9	2,6	2,7	1,0	-6,2	1,4	0,5	-3,2
Chômage	40,8	38,1	2,0	-2,7	-2,4	4,7	-6,6	-5,9	14,1
Taux d'activité	58,3	58,0	0,5	-0,3	-2,1	-2,4
Taux de chômage	15,7	14,7	0,7	-1,0	-0,4	2,3
Taux d'emploi	49,1	49,4	0,5	0,3	-1,6	-3,5
Taux de temps partiel	14,5	13,8	0,9	-0,7	-3,0	-2,8
Les deux sexes, 15 à 24 ans									
Population	54,7	54,6	...	-0,1	-0,4	-0,7	-0,2	-0,7	-1,3
Population active	32,6	32,6	1,0	0,0	-4,4	-1,9	0,0	-11,9	-5,5
Emploi	26,6	27,2	0,9	0,6	-1,5	-2,8	2,3	-5,2	-9,3
Chômage	5,9	5,3	0,9	-0,6	-3,0	0,8	-10,2	-36,1	17,8
Taux d'activité	59,6	59,7	1,8	0,1	-7,6	-2,7
Taux de chômage	18,1	16,3	2,3	-1,8	-6,1	3,3
Taux d'emploi	48,6	49,8	1,7	1,2	-2,4	-4,4
Taux de temps partiel	51,5	44,9	3,6	-6,7	-4,3	3,2
Hommes, 25 ans et plus									
Population	190,6	190,6	...	0,0	0,6	0,8	0,0	0,3	0,4
Population active	118,6	117,0	1,3	-1,6	-2,4	-6,6	-1,3	-2,0	-5,3
Emploi	95,2	96,5	1,4	1,3	-2,3	-8,1	1,4	-2,3	-7,7
Chômage	23,4	20,5	1,4	-2,9	-0,1	1,5	-12,4	-0,5	7,9
Taux d'activité	62,2	61,4	0,7	-0,8	-1,4	-3,7
Taux de chômage	19,7	17,5	1,1	-2,2	0,2	2,1
Taux d'emploi	49,9	50,6	0,7	0,7	-1,4	-4,5
Taux de temps partiel	4,7	5,3	1,0	0,6	-1,4	-3,2
Femmes, 25 ans et plus									
Population	200,5	200,6	...	0,1	0,7	1,1	0,0	0,4	0,6
Population active	108,6	109,0	1,1	0,4	-2,2	-1,4	0,4	-2,0	-1,3
Emploi	97,1	96,7	1,1	-0,4	-2,9	-3,7	-0,4	-2,9	-3,7
Chômage	11,5	12,3	1,0	0,8	0,7	2,3	7,0	6,0	23,0
Taux d'activité	54,2	54,3	0,6	0,1	-1,3	-1,0
Taux de chômage	10,6	11,3	0,9	0,7	0,9	2,2
Taux d'emploi	48,4	48,2	0,6	-0,2	-1,6	-2,1
Taux de temps partiel	14,0	13,7	1,3	-0,4	-4,0	-3,9
Ensemble des industries	219,0	220,4	2,1	1,4	-6,7	-14,7	0,6	-3,0	-6,3
Secteur de la production de biens	45,5	46,2	1,4	0,7	-0,3	-5,3	1,5	-0,6	-10,3
Agriculture	1,6	1,8	0,4	0,2	0,7	-0,1	12,5	63,6	-5,3
Foresterie, pêche, mines, exploitation en carrière, et extraction de pétrole et de gaz ²	12,4	11,5	0,7	-0,9	-0,9	-2,8	-7,3	-7,3	-19,6
Services publics	2,8	2,9	0,2	0,1	0,2	-0,3	3,6	7,4	-9,4
Construction	20,3	21,4	1,0	1,1	0,2	-0,7	5,4	0,9	-3,2
Fabrication	8,4	8,6	0,7	0,2	-0,4	-1,4	2,4	-4,4	-14,0
Secteur des services	173,5	174,2	1,7	0,7	-6,4	-9,4	0,4	-3,5	-5,1
Commerce de gros et de détail	40,8	40,9	1,0	0,1	-0,4	-3,6	0,2	-1,0	-8,1
Transport et entreposage	11,4	11,8	0,5	0,4	1,8	2,1	3,5	18,0	21,6
Finance, assurances, services immobiliers et de location	5,8	5,7	0,4	-0,1	-1,9	-2,2	-1,7	-25,0	-27,8
Services professionnels, scientifiques et techniques	10,1	9,4	0,4	-0,7	-1,5	-0,9	-6,9	-13,8	-8,7
Services aux entreprises, services relatifs aux bâtiments et autres services de soutien	8,2	7,6	0,4	-0,6	1,1	1,2	-7,3	16,9	18,8
Services d'enseignement	14,7	15,8	0,6	1,1	0,7	1,7	7,5	4,6	12,1
Soins de santé et assistance sociale	38,7	38,8	0,7	0,1	-1,0	-0,8	0,3	-2,5	-2,0
Information, culture et loisirs	5,5	6,0	0,5	0,5	-1,4	-1,4	9,1	-18,9	-18,9
Services d'hébergement et de restauration	14,7	14,4	0,7	-0,3	-0,5	-2,6	-2,0	-3,4	-15,3
Autres services (sauf les administrations publiques)	9,7	9,9	0,6	0,2	-1,8	-1,9	2,1	-15,4	-16,1
Administrations publiques	13,8	13,9	0,6	0,1	-1,5	-1,2	0,7	-9,7	-7,9

 1. Erreur-type moyenne du changement entre deux mois (voir « Erreur d'échantillonnage » dans la section **Qualité des données** pour plus d'explications).

2. Également désigné par « Ressources naturelles ».

Note : Tableaux CANSIM 282-0088 et 282-0089. La somme des catégories pourrait parfois ne pas correspondre au total, en raison de l'arrondissement.

Tableau 4-2
Certaines caractéristiques de la population active (données désaisonnalisées) — Île-du-Prince-Édouard

	Juillet 2017	Août 2017	E.-T. ¹	Variation depuis			Variation en pourcentage depuis		
				le mois dernier	décembre dernier	douze mois	le mois dernier	décembre dernier	douze mois
	en milliers (sauf les taux)						pourcentage		
Les deux sexes, 15 ans et plus									
Population	124,0	124,1	...	0,1	1,7	2,0	0,1	1,4	1,6
Population active	81,8	80,9	0,6	-0,9	0,3	-0,1	-1,1	0,4	-0,1
Emploi	73,5	73,8	0,6	0,3	1,7	2,5	0,4	2,4	3,5
Emploi à temps plein	60,9	60,7	0,8	-0,2	1,7	2,4	-0,3	2,9	4,1
Chômage	8,2	7,1	0,6	-1,1	-1,4	-2,6	-13,4	-16,5	-26,8
Taux d'activité	66,0	65,2	0,5	-0,8	-0,6	-1,1
Taux de chômage	10,0	8,8	0,7	-1,2	-1,7	-3,2
Taux d'emploi	59,3	59,5	0,5	0,2	0,6	1,1
Taux de temps partiel	17,1	17,8	1,0	0,6	-0,4	-0,5
Les deux sexes, 15 à 24 ans									
Population	17,7	17,7	...	0,0	0,0	-0,1	0,0	0,0	-0,6
Population active	12,3	11,4	0,3	-0,9	-1,0	-1,3	-7,3	-8,1	-10,2
Emploi	10,8	10,4	0,3	-0,4	-0,3	0,0	-3,7	-2,8	0,0
Chômage	1,5	1,0	0,3	-0,5	-0,7	-1,2	-33,3	-41,2	-54,5
Taux d'activité	69,5	64,4	1,9	-5,1	-5,7	-6,9
Taux de chômage	12,2	8,8	2,4	-3,4	-4,9	-8,5
Taux d'emploi	61,0	58,8	1,9	-2,2	-1,7	0,4
Taux de temps partiel	41,7	42,3	3,6	0,6	-4,4	-4,8
Hommes, 25 ans et plus									
Population	51,0	51,1	...	0,1	0,9	1,1	0,2	1,8	2,2
Population active	36,2	35,9	0,3	-0,3	0,6	0,7	-0,8	1,7	2,0
Emploi	32,0	32,3	0,4	0,3	1,4	1,7	0,9	4,5	5,6
Chômage	4,2	3,6	0,4	-0,6	-0,8	-1,0	-14,3	-18,2	-21,7
Taux d'activité	71,0	70,3	0,7	-0,7	0,0	-0,1
Taux de chômage	11,6	10,0	1,0	-1,6	-2,5	-3,1
Taux d'emploi	62,7	63,2	0,8	0,5	1,6	2,0
Taux de temps partiel	8,8	9,3	1,0	0,5	0,9	0,8
Femmes, 25 ans et plus									
Population	55,2	55,3	...	0,1	0,8	1,0	0,2	1,5	1,8
Population active	33,3	33,6	0,3	0,3	0,7	0,5	0,9	2,1	1,5
Emploi	30,8	31,1	0,3	0,3	0,6	0,8	1,0	2,0	2,6
Chômage	2,5	2,5	0,3	0,0	0,1	-0,4	0,0	4,2	-13,8
Taux d'activité	60,3	60,8	0,6	0,5	0,4	-0,2
Taux de chômage	7,5	7,4	0,9	-0,1	0,1	-1,4
Taux d'emploi	55,8	56,2	0,6	0,4	0,2	0,4
Taux de temps partiel	17,2	18,0	1,4	0,8	0,0	0,2
Ensemble des industries									
73,5	73,8	0,6	0,3	1,7	2,5	0,4	2,4	3,5	
Secteur de la production de biens									
16,8	17,5	0,5	0,7	1,3	1,2	4,2	8,0	7,4	
Agriculture	3,3	3,0	0,3	-0,3	0,1	-0,1	-9,1	3,4	-3,2
Foresterie, pêche, mines, exploitation en carrière, et extraction de pétrole et de gaz ²	1,7	2,4	0,3	0,7	0,1	0,0	41,2	4,3	0,0
Services publics	x	x	0,1	x	x	x	x	x	x
Construction	5,3	5,2	0,2	-0,1	0,4	0,4	-1,9	8,3	8,3
Fabrication	6,4	6,8	0,2	0,4	0,8	1,1	6,3	13,3	19,3
Secteur des services									
56,8	56,3	0,6	-0,5	0,4	1,3	-0,9	0,7	2,4	
Commerce de gros et de détail	11,4	11,4	0,3	0,0	1,0	1,1	0,0	9,6	10,7
Transport et entreposage	3,0	2,9	0,2	-0,1	0,1	0,4	-3,3	3,6	16,0
Finance, assurances, services immobiliers et de location	2,6	2,9	0,1	0,3	0,1	0,4	11,5	3,6	16,0
Services professionnels, scientifiques et techniques	3,7	3,5	0,2	-0,2	0,2	-0,4	-5,4	6,1	-10,3
Services aux entreprises, services relatifs aux bâtiments et autres services de soutien	2,0	2,0	0,2	0,0	-0,3	-0,4	0,0	-13,0	-16,7
Services d'enseignement	4,9	5,2	0,2	0,3	-0,3	0,3	6,1	-5,5	6,1
Soins de santé et assistance sociale	10,6	10,4	0,2	-0,2	0,3	-0,1	-1,9	3,0	-1,0
Information, culture et loisirs	2,7	2,7	0,2	0,0	-0,2	0,0	0,0	-6,9	0,0
Services d'hébergement et de restauration	5,6	5,4	0,3	-0,2	-0,2	-0,4	-3,6	-3,6	-6,9
Autres services (sauf les administrations publiques)	3,4	3,4	0,2	0,0	-0,1	0,4	0,0	-2,9	13,3
Administrations publiques	6,9	6,4	0,2	-0,5	-0,3	-0,1	-7,2	-4,5	-1,5

1. Erreur-typé moyenne du changement entre deux mois (voir « Erreur d'échantillonnage » dans la section **Qualité des données** pour plus d'explications).

2. Également désigné par « Ressources naturelles ».

Note : Tableaux CANSIM 282-0088 et 282-0089. La somme des catégories pourrait parfois ne pas correspondre au total, en raison de l'arrondissement.

Tableau 4-3
Certaines caractéristiques de la population active (données désaisonnalisées) — Nouvelle-Écosse

	Juillet 2017	Août 2017	E.-T. ¹	Variation depuis			Variation en pourcentage depuis		
				le mois dernier	décembre dernier	douze mois	le mois dernier	décembre dernier	douze mois
	en milliers (sauf les taux)						pourcentage		
Les deux sexes, 15 ans et plus									
Population	792,4	793,3	...	0,9	3,3	4,0	0,1	0,4	0,5
Population active	488,7	487,8	2,5	-0,9	-1,1	1,4	-0,2	-0,2	0,3
Emploi	450,2	444,6	2,7	-5,6	-3,9	-0,5	-1,2	-0,9	-0,1
Emploi à temps plein	364,5	356,6	3,5	-7,9	1,5	-8,0	-2,2	0,4	-2,2
Chômage	38,6	43,2	2,3	4,6	2,8	1,9	11,9	6,9	4,6
Taux d'activité	61,7	61,5	0,3	-0,2	-0,4	-0,1
Taux de chômage	7,9	8,9	0,5	1,0	0,6	0,4
Taux d'emploi	56,8	56,0	0,3	-0,8	-0,8	-0,4
Taux de temps partiel	19,0	19,8	0,7	0,8	-1,0	1,7
Les deux sexes, 15 à 24 ans									
Population	108,5	108,4	...	-0,1	-0,7	-1,3	-0,1	-0,6	-1,2
Population active	69,0	70,0	1,5	1,0	2,1	1,9	1,4	3,1	2,8
Emploi	58,0	56,2	1,5	-1,8	-0,9	-1,8	-3,1	-1,6	-3,1
Chômage	11,0	13,8	1,3	2,8	3,1	3,8	25,5	29,0	38,0
Taux d'activité	63,6	64,6	1,4	1,0	2,4	2,5
Taux de chômage	15,9	19,7	1,8	3,8	3,9	5,0
Taux d'emploi	53,5	51,8	1,4	-1,7	-0,5	-1,1
Taux de temps partiel	47,1	51,4	2,8	4,4	2,4	4,7
Hommes, 25 ans et plus									
Population	328,1	328,6	...	0,5	2,3	3,2	0,2	0,7	1,0
Population active	211,9	211,2	1,4	-0,7	-3,3	-2,5	-0,3	-1,5	-1,2
Emploi	193,0	192,1	1,6	-0,9	-2,1	-1,2	-0,5	-1,1	-0,6
Chômage	18,8	19,1	1,6	0,3	-1,1	-1,2	1,6	-5,4	-5,9
Taux d'activité	64,6	64,3	0,4	-0,3	-1,4	-1,4
Taux de chômage	8,9	9,0	0,7	0,1	-0,4	-0,5
Taux d'emploi	58,8	58,5	0,5	-0,3	-1,0	-0,9
Taux de temps partiel	8,8	9,2	0,8	0,4	0,0	1,1
Femmes, 25 ans et plus									
Population	355,8	356,3	...	0,5	1,6	2,2	0,1	0,5	0,6
Population active	207,9	206,7	1,4	-1,2	0,1	2,0	-0,6	0,0	1,0
Emploi	199,2	196,3	1,4	-2,9	-0,9	2,5	-1,5	-0,5	1,3
Chômage	8,7	10,4	1,1	1,7	1,0	-0,5	19,5	10,6	-4,6
Taux d'activité	58,4	58,0	0,4	-0,4	-0,2	0,2
Taux de chômage	4,2	5,0	0,5	0,8	0,5	-0,3
Taux d'emploi	56,0	55,1	0,4	-0,9	-0,5	0,4
Taux de temps partiel	20,8	21,0	1,1	0,3	-3,0	1,5
Ensemble des industries	450,2	444,6	2,7	-5,6	-3,9	-0,5	-1,2	-0,9	-0,1
Secteur de la production de biens	82,3	81,0	1,6	-1,3	0,3	1,7	-1,6	0,4	2,1
Agriculture	4,4	4,8	0,6	0,4	0,0	0,2	9,1	0,0	4,3
Foresterie, pêche, mines, exploitation en carrière, et extraction de pétrole et de gaz ²	11,4	9,6	0,8	-1,8	-2,0	-0,5	-15,8	-17,2	-5,0
Services publics	3,8	4,0	0,2	0,2	0,6	0,6	5,3	17,6	17,6
Construction	30,7	30,0	1,1	-0,7	-3,3	-2,7	-2,3	-9,9	-8,3
Fabrication	31,9	32,6	0,9	0,7	4,8	4,2	2,2	17,3	14,8
Secteur des services	367,9	363,6	2,5	-4,3	-4,2	-2,3	-1,2	-1,1	-0,6
Commerce de gros et de détail	77,9	74,3	1,3	-3,6	0,3	3,6	-4,6	0,4	5,1
Transport et entreposage	19,4	18,7	0,7	-0,7	-1,4	-2,2	-3,6	-7,0	-10,5
Finance, assurances, services immobiliers et de location	22,8	22,3	0,7	-0,5	-1,3	-1,9	-2,2	-5,5	-7,9
Services professionnels, scientifiques et techniques	28,5	28,8	0,8	0,3	0,5	0,9	1,1	1,8	3,2
Services aux entreprises, services relatifs aux bâtiments et autres services de soutien	18,5	18,2	0,8	-0,3	1,0	1,3	-1,6	5,8	7,7
Services d'enseignement	36,8	37,2	1,0	0,4	1,0	0,8	1,1	2,8	2,2
Soins de santé et assistance sociale	71,8	70,1	1,1	-1,7	-5,8	-5,9	-2,4	-7,6	-7,8
Information, culture et loisirs	15,7	16,7	0,8	1,0	1,2	0,6	6,4	7,7	3,7
Services d'hébergement et de restauration	28,4	29,2	1,1	0,8	1,1	-0,1	2,8	3,9	-0,3
Autres services (sauf les administrations publiques)	18,7	18,6	0,8	-0,1	-2,2	-1,3	-0,5	-10,6	-6,5
Administrations publiques	29,2	29,4	0,8	0,2	1,4	1,9	0,7	5,0	6,9

 1. Erreur-type moyenne du changement entre deux mois (voir « Erreur d'échantillonnage » dans la section **Qualité des données** pour plus d'explications).

2. Également désigné par « Ressources naturelles ».

Note : Tableaux CANSIM 282-0088 et 282-0089. La somme des catégories pourrait parfois ne pas correspondre au total, en raison de l'arrondissement.

Tableau 4-4
Certaines caractéristiques de la population active (données désaisonnalisées) — Nouveau-Brunswick

	Juillet 2017	Août 2017	E.-T. ¹	Variation depuis			Variation en pourcentage depuis		
				le mois dernier	décembre dernier	douze mois	le mois dernier	décembre dernier	douze mois
	en milliers (sauf les taux)						pourcentage		
Les deux sexes, 15 ans et plus									
Population	624,8	625,0	...	0,2	1,1	1,4	0,0	0,2	0,2
Population active	377,1	381,6	2,2	4,5	-9,9	-7,3	1,2	-2,5	-1,9
Emploi	352,4	351,9	2,2	-0,5	-3,0	-0,7	-0,1	-0,8	-0,2
Emploi à temps plein	300,6	298,9	2,8	-1,7	-0,1	3,9	-0,6	0,0	1,3
Chômage	24,7	29,7	2,0	5,0	-6,9	-6,6	20,2	-18,9	-18,2
Taux d'activité	60,4	61,1	0,4	0,7	-1,7	-1,3
Taux de chômage	6,5	7,8	0,5	1,3	-1,5	-1,5
Taux d'emploi	56,4	56,3	0,3	-0,1	-0,6	-0,2
Taux de temps partiel	14,7	15,1	0,6	0,4	-0,7	-1,2
Les deux sexes, 15 à 24 ans									
Population	81,9	81,8	...	-0,1	-0,6	-1,0	-0,1	-0,7	-1,2
Population active	47,5	50,4	1,2	2,9	-4,5	-2,2	6,1	-8,2	-4,2
Emploi	43,6	44,0	1,1	0,4	-3,0	-2,8	0,9	-6,4	-6,0
Chômage	3,9	6,4	1,0	2,5	-1,5	0,6	64,1	-19,0	10,3
Taux d'activité	58,0	61,6	1,4	3,6	-5,0	-1,9
Taux de chômage	8,2	12,7	1,8	4,5	-1,7	1,7
Taux d'emploi	53,2	53,8	1,3	0,6	-3,2	-2,7
Taux de temps partiel	39,7	40,2	2,6	0,5	0,9	-2,1
Hommes, 25 ans et plus									
Population	262,6	262,8	...	0,2	0,7	1,0	0,1	0,3	0,4
Population active	172,2	173,1	1,2	0,9	-1,8	-2,4	0,5	-1,0	-1,4
Emploi	157,9	157,2	1,3	-0,7	2,0	1,8	-0,4	1,3	1,2
Chômage	14,3	15,9	1,3	1,6	-3,7	-4,1	11,2	-18,9	-20,5
Taux d'activité	65,6	65,9	0,5	0,3	-0,8	-1,1
Taux de chômage	8,3	9,2	0,7	0,9	-2,0	-2,2
Taux d'emploi	60,1	59,8	0,5	-0,3	0,6	0,4
Taux de temps partiel	6,4	6,9	0,7	0,5	0,0	-0,1
Femmes, 25 ans et plus									
Population	280,3	280,4	...	0,1	1,0	1,5	0,0	0,4	0,5
Population active	157,4	158,1	1,2	0,7	-3,7	-2,7	0,4	-2,3	-1,7
Emploi	151,0	150,7	1,2	-0,3	-2,0	0,3	-0,2	-1,3	0,2
Chômage	6,4	7,4	1,0	1,0	-1,7	-3,0	15,6	-18,7	-28,8
Taux d'activité	56,2	56,4	0,4	0,2	-1,5	-1,3
Taux de chômage	4,1	4,7	0,6	0,6	-0,9	-1,8
Taux d'emploi	53,9	53,7	0,4	-0,2	-1,0	-0,2
Taux de temps partiel	16,2	16,3	1,1	0,0	-1,4	-1,6
Ensemble des industries	352,4	351,9	2,2	-0,5	-3,0	-0,7	-0,1	-0,8	-0,2
Secteur de la production de biens									
Agriculture	75,4	70,5	1,5	-4,9	-2,1	-3,1	-6,5	-2,9	-4,2
Forêt, pêche, mines, exploitation en carrière, et extraction de pétrole et de gaz ²	5,2	4,7	0,5	-0,5	-1,5	-0,7	-9,6	-24,2	-13,0
Services publics	8,4	7,5	0,6	-0,9	-1,2	-1,6	-10,7	-13,8	-17,6
Construction	3,7	3,3	0,2	-0,4	-0,8	-0,5	-10,8	-19,5	-13,2
Fabrication	25,5	24,5	0,9	-1,0	1,8	-0,1	-3,9	7,9	-0,4
Secteur des services	32,6	30,4	0,9	-2,2	-0,4	-0,2	-6,7	-1,3	-0,7
Commerce de gros et de détail	277,0	281,4	1,9	4,4	-1,0	2,4	1,6	-0,4	0,9
Transport et entreposage	56,1	56,2	1,0	0,1	-2,2	-3,5	0,2	-3,8	-5,9
Finance, assurances, services immobiliers et de location	16,2	17,1	0,6	0,9	-0,5	-2,3	5,6	-2,8	-11,9
Services professionnels, scientifiques et techniques	16,9	16,4	0,5	-0,5	-1,3	-1,0	-3,0	-7,3	-5,7
Services aux entreprises, services relatifs aux bâtiments et autres services de soutien	15,5	15,8	0,5	0,3	1,1	1,0	1,9	7,5	6,8
Services d'enseignement	16,6	18,0	0,6	1,4	3,1	1,6	8,4	20,8	9,8
Soins de santé et assistance sociale	24,4	26,0	0,7	1,6	-0,1	-0,7	6,6	-0,4	-2,6
Information, culture et loisirs	57,7	58,7	0,9	1,0	3,3	7,2	1,7	6,0	14,0
Services d'hébergement et de restauration	11,3	10,8	0,7	-0,5	-2,2	-0,7	-4,4	-16,9	-6,1
Autres services (sauf les administrations publiques)	23,3	23,5	0,8	0,2	0,3	1,8	0,9	1,3	8,3
Administrations publiques	16,1	15,0	0,6	-1,1	-2,6	-1,4	-6,8	-14,8	-8,5
Administrations publiques	22,8	23,9	0,6	1,1	0,0	0,3	4,8	0,0	1,3

1. Erreur-typique moyenne du changement entre deux mois (voir « Erreur d'échantillonnage » dans la section **Qualité des données** pour plus d'explications).

2. Également désigné par « Ressources naturelles ».

Note : Tableaux CANSIM 282-0088 et 282-0089. La somme des catégories pourrait parfois ne pas correspondre au total, en raison de l'arrondissement.

Tableau 4-5
Certaines caractéristiques de la population active (données désaisonnalisées) — Québec

	Juillet 2017	Août 2017	E.-T. ¹	Variation depuis			Variation en pourcentage depuis		
				le mois dernier	décembre dernier	douze mois	le mois dernier	décembre dernier	douze mois
	en milliers (sauf les taux)						pourcentage		
Les deux sexes, 15 ans et plus									
Population	6 935,0	6 940,7	...	5,7	34,8	43,8	0,1	0,5	0,6
Population active	4 500,6	4 504,9	14,9	4,3	11,6	53,2	0,1	0,3	1,2
Emploi	4 238,0	4 232,0	15,3	-6,0	32,8	93,3	-0,1	0,8	2,3
Emploi à temps plein	3 420,5	3 392,8	21,0	-27,7	-3,3	60,6	-0,8	-0,1	1,8
Chômage	262,6	272,9	12,8	10,3	-21,2	-40,1	3,9	-7,2	-12,8
Taux d'activité	64,9	64,9	0,2	0,0	-0,2	0,4
Taux de chômage	5,8	6,1	0,3	0,3	-0,4	-0,9
Taux d'emploi	61,1	61,0	0,2	-0,1	0,2	1,0
Taux de temps partiel	19,3	19,8	0,5	0,5	0,7	0,3
Les deux sexes, 15 à 24 ans									
Population	914,9	913,1	...	-1,8	-12,6	-19,9	-0,2	-1,4	-2,1
Population active	619,7	603,4	8,3	-16,3	-31,1	-22,1	-2,6	-4,9	-3,5
Emploi	556,3	536,7	8,1	-19,6	-26,9	-5,1	-3,5	-4,8	-0,9
Chômage	63,3	66,7	6,9	3,4	-4,1	-17,0	5,4	-5,8	-20,3
Taux d'activité	67,7	66,1	0,9	-1,6	-2,4	-0,9
Taux de chômage	10,2	11,1	1,0	0,9	-0,1	-2,3
Taux d'emploi	60,8	58,8	0,9	-2,0	-2,1	0,7
Taux de temps partiel	51,3	55,1	1,7	3,8	0,3	1,2
Hommes, 25 ans et plus									
Population	2 969,9	2 973,7	...	3,8	24,1	32,4	0,1	0,8	1,1
Population active	2 053,9	2 052,5	8,3	-1,4	10,6	26,6	-0,1	0,5	1,3
Emploi	1 939,7	1 932,7	9,1	-7,0	27,1	43,9	-0,4	1,4	2,3
Chômage	114,2	119,8	8,0	5,6	-16,5	-17,3	4,9	-12,1	-12,6
Taux d'activité	69,2	69,0	0,3	-0,2	-0,2	0,1
Taux de chômage	5,6	5,8	0,4	0,2	-0,9	-1,0
Taux d'emploi	65,3	65,0	0,3	-0,3	0,4	0,8
Taux de temps partiel	10,1	9,2	0,5	-0,9	0,4	-0,5
Femmes, 25 ans et plus									
Population	3 050,2	3 053,9	...	3,7	23,2	31,3	0,1	0,8	1,0
Population active	1 827,1	1 849,1	8,4	22,0	32,2	48,7	1,2	1,8	2,7
Emploi	1 742,0	1 762,6	8,7	20,6	32,6	54,5	1,2	1,9	3,2
Chômage	85,1	86,5	7,0	1,4	-0,4	-5,8	1,6	-0,5	-6,3
Taux d'activité	59,9	60,5	0,3	0,6	0,6	0,9
Taux de chômage	4,7	4,7	0,4	0,0	-0,1	-0,4
Taux d'emploi	57,1	57,7	0,3	0,6	0,6	1,2
Taux de temps partiel	19,3	20,8	0,7	1,4	1,9	1,4
Ensemble des industries									
4 238,0	4 232,0	15,3	-6,0	32,8	93,3	-0,1	0,8	2,3	
Secteur de la production de biens									
868,6	848,7	8,4	-19,9	6,8	7,9	-2,3	0,8	0,9	
Agriculture	57,6	57,8	2,8	0,2	5,4	1,5	0,3	10,3	2,7
Foresterie, pêche, mines, exploitation en carrière, et extraction de pétrole et de gaz ²	37,0	36,5	1,9	-0,5	1,6	4,2	-1,4	4,6	13,0
Services publics	27,2	25,4	1,1	-1,8	-2,5	-0,5	-6,6	-9,0	-1,9
Construction	244,6	237,5	5,5	-7,1	2,9	3,6	-2,9	1,2	1,5
Fabrication	502,2	491,5	6,0	-10,7	-0,6	-1,0	-2,1	-0,1	-0,2
Secteur des services									
3 369,4	3 383,3	14,6	13,9	26,0	85,4	0,4	0,8	2,6	
Commerce de gros et de détail	661,5	665,8	7,6	4,3	-7,1	17,9	0,7	-1,1	2,8
Transport et entreposage	210,7	208,9	4,2	-1,8	12,5	8,6	-0,9	6,4	4,3
Finance, assurances, services immobiliers et de location	231,7	235,6	4,2	3,9	12,0	18,4	1,7	5,4	8,5
Services professionnels, scientifiques et techniques	339,7	344,1	5,5	4,4	32,4	37,3	1,3	10,4	12,2
Services aux entreprises, services relatifs aux bâtiments et autres services de soutien	169,2	171,5	5,6	2,3	-0,3	-13,7	1,4	-0,2	-7,4
Services d'enseignement	289,7	285,8	5,5	-3,9	-14,6	6,5	-1,3	-4,9	2,3
Soins de santé et assistance sociale	580,5	589,4	5,9	8,9	16,4	-1,9	1,5	2,9	-0,3
Information, culture et loisirs	191,2	187,2	5,7	-4,0	-9,2	3,7	-2,1	-4,7	2,0
Services d'hébergement et de restauration	272,5	273,5	5,6	1,0	-2,8	-17,3	0,4	-1,0	-5,9
Autres services (sauf les administrations publiques)	174,9	171,4	4,1	-3,5	-9,3	12,4	-2,0	-5,1	7,8
Administrations publiques	247,9	250,2	3,5	2,3	-3,9	13,6	0,9	-1,5	5,7

 1. Erreur-typé moyenne du changement entre deux mois (voir « Erreur d'échantillonnage » dans la section **Qualité des données** pour plus d'explications).

2. Également désigné par « Ressources naturelles ».

Note : Tableaux CANSIM 282-0088 et 282-0089. La somme des catégories pourrait parfois ne pas correspondre au total, en raison de l'arrondissement.

Tableau 4-6
Certaines caractéristiques de la population active (données désaisonnalisées) — Ontario

	Juillet 2017	Août 2017	E.-T. ¹	Variation depuis			Variation en pourcentage depuis		
				le mois dernier	décembre dernier	douze mois	le mois dernier	décembre dernier	douze mois
				en milliers (sauf les taux)			pourcentage		
Les deux sexes, 15 ans et plus									
Population	11 690,0	11 709,8	...	19,8	118,4	163,9	0,2	1,0	1,4
Population active	7 571,4	7 565,7	20,4	-5,7	40,1	79,7	-0,1	0,5	1,1
Emploi	7 106,3	7 137,4	19,5	31,1	91,0	153,7	0,4	1,3	2,2
Emploi à temps plein	5 762,5	5 736,2	26,7	-26,3	46,1	69,1	-0,5	0,8	1,2
Chômage	465,1	428,3	16,4	-36,8	-50,9	-73,9	-7,9	-10,6	-14,7
Taux d'activité	64,8	64,6	0,2	-0,2	-0,3	-0,2
Taux de chômage	6,1	5,7	0,2	-0,4	-0,7	-1,0
Taux d'emploi	60,8	61,0	0,2	0,2	0,2	0,5
Taux de temps partiel	18,9	19,6	0,3	0,7	0,4	0,8
Les deux sexes, 15 à 24 ans									
Population	1 783,8	1 784,8	...	1,0	2,1	0,5	0,1	0,1	0,0
Population active	1 071,5	1 065,0	12,1	-6,5	-16,2	-15,5	-0,6	-1,5	-1,4
Emploi	944,0	952,0	10,9	8,0	24,1	27,7	0,8	2,6	3,0
Chômage	127,6	113,0	10,0	-14,6	-40,4	-43,2	-11,4	-26,3	-27,7
Taux d'activité	60,1	59,7	0,7	-0,4	-0,9	-0,9
Taux de chômage	11,9	10,6	0,9	-1,3	-3,6	-3,9
Taux d'emploi	52,9	53,3	0,6	0,4	1,2	1,5
Taux de temps partiel	49,4	51,9	1,3	2,6	3,3	1,4
Hommes, 25 ans et plus									
Population	4 783,1	4 792,7	...	9,6	58,5	82,4	0,2	1,2	1,7
Population active	3 378,3	3 385,1	10,2	6,8	19,4	38,8	0,2	0,6	1,2
Emploi	3 209,1	3 225,8	10,4	16,7	23,9	67,3	0,5	0,7	2,1
Chômage	169,2	159,3	9,2	-9,9	-4,5	-28,5	-5,9	-2,7	-15,2
Taux d'activité	70,6	70,6	0,2	0,0	-0,5	-0,4
Taux de chômage	5,0	4,7	0,3	-0,3	-0,2	-0,9
Taux d'emploi	67,1	67,3	0,2	0,2	-0,3	0,2
Taux de temps partiel	8,1	8,6	0,4	0,5	-0,3	0,4
Femmes, 25 ans et plus									
Population	5 123,1	5 132,2	...	9,1	57,7	80,9	0,2	1,1	1,6
Population active	3 121,6	3 115,7	11,6	-5,9	37,0	56,6	-0,2	1,2	1,9
Emploi	2 953,3	2 959,7	11,4	6,4	43,1	58,8	0,2	1,5	2,0
Chômage	168,3	156,0	9,0	-12,3	-6,1	-2,2	-7,3	-3,8	-1,4
Taux d'activité	60,9	60,7	0,2	-0,2	0,0	0,1
Taux de chômage	5,4	5,0	0,3	-0,4	-0,3	-0,2
Taux d'emploi	57,6	57,7	0,2	0,1	0,2	0,3
Taux de temps partiel	20,9	21,2	0,6	0,3	0,0	0,9
Ensemble des industries	7 106,3	7 137,4	19,5	31,1	91,0	153,7	0,4	1,3	2,2
Secteur de la production de biens	1 423,5	1 426,0	10,1	2,5	2,7	8,2	0,2	0,2	0,6
Agriculture	65,9	68,5	2,8	2,6	-3,4	-6,9	3,9	-4,7	-9,2
Foresterie, pêche, mines, exploitation en carrière, et extraction de pétrole et de gaz ²	35,7	34,2	1,5	-1,5	0,0	1,6	-4,2	0,0	4,9
Services publics	45,3	46,1	1,5	0,8	-5,2	-3,9	1,8	-10,1	-7,8
Construction	508,1	511,7	6,7	3,6	-8,6	4,5	0,7	-1,7	0,9
Fabrication	768,6	765,4	7,0	-3,2	19,8	12,8	-0,4	2,7	1,7
Secteur des services	5 682,8	5 711,4	19,0	28,6	88,3	145,5	0,5	1,6	2,6
Commerce de gros et de détail	1 079,2	1 069,9	9,7	-9,3	45,0	35,9	-0,9	4,4	3,5
Transport et entreposage	341,2	348,6	5,4	7,4	24,4	23,0	2,2	7,5	7,1
Finance, assurances, services immobiliers et de location	549,9	562,8	6,2	12,9	0,5	8,4	2,3	0,1	1,5
Services professionnels, scientifiques et techniques	638,3	637,6	7,2	-0,7	31,1	48,0	-0,1	5,1	8,1
Services aux entreprises, services relatifs aux bâtiments et autres services de soutien	319,9	319,7	7,3	-0,2	-8,5	1,5	-0,1	-2,6	0,5
Services d'enseignement	472,7	481,9	7,3	9,2	-17,9	-14,4	1,9	-3,6	-2,9
Soins de santé et assistance sociale	883,7	881,1	6,9	-2,6	30,4	36,2	-0,3	3,6	4,3
Information, culture et loisirs	315,3	323,5	6,6	8,2	-0,2	-1,6	2,6	-0,1	-0,5
Services d'hébergement et de restauration	445,3	452,6	7,6	7,3	-7,2	4,1	1,6	-1,6	0,9
Autres services (sauf les administrations publiques)	272,0	265,5	5,4	-6,5	-16,2	-15,5	-2,4	-5,8	-5,5
Administrations publiques	365,3	368,3	5,0	3,0	7,0	20,0	0,8	1,9	5,7

1. Erreur-typé moyenne du changement entre deux mois (voir « Erreur d'échantillonnage » dans la section **Qualité des données** pour plus d'explications).

2. Également désigné par « Ressources naturelles ».

Note : Tableaux CANSIM 282-0088 et 282-0089. La somme des catégories pourrait parfois ne pas correspondre au total, en raison de l'arrondissement.

Tableau 4-7
Certaines caractéristiques de la population active (données désaisonnalisées) — Manitoba

	Juillet 2017	Août 2017	E.-T. ¹	Variation depuis			Variation en pourcentage depuis		
				le mois dernier	décembre dernier	douze mois	le mois dernier	décembre dernier	douze mois
	en milliers (sauf les taux)						pourcentage		
Les deux sexes, 15 ans et plus									
Population	1 014,6	1 015,9	...	1,3	11,5	14,6	0,1	1,1	1,5
Population active	683,5	683,2	2,6	-0,3	7,9	9,2	0,0	1,2	1,4
Emploi	649,1	649,4	2,6	0,3	16,4	15,8	0,0	2,6	2,5
Emploi à temps plein	525,4	520,5	3,6	-4,9	11,1	9,7	-0,9	2,2	1,9
Chômage	34,4	33,7	2,0	-0,7	-8,6	-6,7	-2,0	-20,3	-16,6
Taux d'activité	67,4	67,3	0,3	-0,1	0,1	0,0
Taux de chômage	5,0	4,9	0,3	-0,1	-1,4	-1,1
Taux d'emploi	64,0	63,9	0,3	-0,1	0,9	0,6
Taux de temps partiel	19,0	19,8	0,5	0,8	0,3	0,5
Les deux sexes, 15 à 24 ans									
Population	165,1	165,4	...	0,3	1,9	2,2	0,2	1,2	1,3
Population active	110,1	109,4	1,5	-0,7	-0,2	0,8	-0,6	-0,2	0,7
Emploi	97,7	97,5	1,4	-0,2	2,2	3,9	-0,2	2,3	4,2
Chômage	12,3	11,9	1,3	-0,4	-2,5	-3,1	-3,3	-17,4	-20,7
Taux d'activité	66,7	66,1	0,9	-0,6	-0,9	-0,4
Taux de chômage	11,2	10,9	1,1	-0,3	-2,2	-2,9
Taux d'emploi	59,2	58,9	0,9	-0,3	0,6	1,5
Taux de temps partiel	44,8	45,2	1,8	0,4	0,5	1,1
Hommes, 25 ans et plus									
Population	416,7	417,3	...	0,6	5,1	6,5	0,1	1,2	1,6
Population active	304,0	304,8	1,4	0,8	2,5	2,0	0,3	0,8	0,7
Emploi	292,1	292,6	1,4	0,5	6,0	5,1	0,2	2,1	1,8
Chômage	11,9	12,2	1,2	0,3	-3,5	-3,1	2,5	-22,3	-20,3
Taux d'activité	73,0	73,0	0,3	0,0	-0,3	-0,7
Taux de chômage	3,9	4,0	0,4	0,1	-1,2	-1,1
Taux d'emploi	70,1	70,1	0,3	0,0	0,6	0,1
Taux de temps partiel	7,4	8,4	0,5	1,0	-0,4	-1,0
Femmes, 25 ans et plus									
Population	432,8	433,3	...	0,5	4,6	6,0	0,1	1,1	1,4
Population active	269,4	269,0	1,5	-0,4	5,6	6,4	-0,1	2,1	2,4
Emploi	259,3	259,3	1,5	0,0	8,1	6,7	0,0	3,2	2,7
Chômage	10,2	9,7	1,0	-0,5	-2,6	-0,3	-4,9	-21,1	-3,0
Taux d'activité	62,2	62,1	0,3	-0,1	0,7	0,6
Taux de chômage	3,8	3,6	0,4	-0,2	-1,1	-0,2
Taux d'emploi	59,9	59,8	0,3	-0,1	1,2	0,7
Taux de temps partiel	22,5	23,3	0,8	0,8	1,0	1,6
Ensemble des industries	649,1	649,4	2,6	0,3	16,4	15,8	0,0	2,6	2,5
Secteur de la production de biens	152,3	153,8	1,6	1,5	4,6	1,3	1,0	3,1	0,9
Agriculture	23,9	24,5	0,9	0,6	1,2	-1,8	2,5	5,2	-6,8
Foresterie, pêche, mines, exploitation en carrière, et extraction de pétrole et de gaz ²	6,9	6,6	0,3	-0,3	0,1	0,5	-4,3	1,5	8,2
Services publics	8,7	8,2	0,3	-0,5	-1,7	-2,0	-5,7	-17,2	-19,6
Construction	48,0	48,5	1,1	0,5	3,0	2,4	1,0	6,6	5,2
Fabrication	64,8	66,0	0,9	1,2	2,0	2,2	1,9	3,1	3,4
Secteur des services	496,7	495,6	2,4	-1,1	11,8	14,4	-0,2	2,4	3,0
Commerce de gros et de détail	91,5	92,0	1,2	0,5	4,9	1,3	0,5	5,6	1,4
Transport et entreposage	35,9	36,3	0,8	0,4	0,7	0,9	1,1	2,0	2,5
Finance, assurances, services immobiliers et de location	36,6	37,7	0,7	1,1	1,7	3,7	3,0	4,7	10,9
Services professionnels, scientifiques et techniques	27,4	27,6	0,7	0,2	-0,9	0,2	0,7	-3,2	0,7
Services aux entreprises, services relatifs aux bâtiments et autres services de soutien	20,6	20,5	0,7	-0,1	1,4	2,6	-0,5	7,3	14,5
Services d'enseignement	57,0	51,2	1,1	-5,8	1,5	0,2	-10,2	3,0	0,4
Soins de santé et assistance sociale	101,2	103,2	1,1	2,0	1,3	2,0	2,0	1,3	2,0
Information, culture et loisirs	24,7	24,3	0,8	-0,4	-0,4	3,4	-1,6	-1,6	16,3
Services d'hébergement et de restauration	42,2	42,4	1,0	0,2	2,5	0,0	0,5	6,3	0,0
Autres services (sauf les administrations publiques)	26,9	27,8	0,7	0,9	0,0	-0,4	3,3	0,0	-1,4
Administrations publiques	32,8	32,8	0,6	0,0	-0,7	0,5	0,0	-2,1	1,5

 1. Erreur-typé moyenne du changement entre deux mois (voir « Erreur d'échantillonnage » dans la section **Qualité des données** pour plus d'explications).

2. Également désigné par « Ressources naturelles ».

Note : Tableaux CANSIM 282-0088 et 282-0089. La somme des catégories pourrait parfois ne pas correspondre au total, en raison de l'arrondissement.

Tableau 4-8
Certaines caractéristiques de la population active (données désaisonnalisées) — Saskatchewan

	Juillet 2017	Août 2017	E.-T. ¹	Variation depuis			Variation en pourcentage depuis		
				le mois dernier	décembre dernier	douze mois	le mois dernier	décembre dernier	douze mois
	en milliers (sauf les taux)						pourcentage		
Les deux sexes, 15 ans et plus									
Population	877,5	878,0	...	0,5	5,5	7,3	0,1	0,6	0,8
Population active	608,2	607,0	2,5	-1,2	-1,1	-1,4	-0,2	-0,2	-0,2
Emploi	568,0	568,1	2,5	0,1	-0,1	-1,0	0,0	0,0	-0,2
Emploi à temps plein	466,0	464,8	3,5	-1,2	-1,8	2,2	-0,3	-0,4	0,5
Chômage	40,2	39,0	2,1	-1,2	-0,9	-0,3	-3,0	-2,3	-0,8
Taux d'activité	69,3	69,1	0,3	-0,2	-0,6	-0,8
Taux de chômage	6,6	6,4	0,3	-0,2	-0,2	-0,1
Taux d'emploi	64,7	64,7	0,3	0,0	-0,4	-0,7
Taux de temps partiel	18,0	18,2	0,5	0,2	0,3	-0,5
Les deux sexes, 15 à 24 ans									
Population	133,7	133,7	...	0,0	-0,6	-1,0	0,0	-0,4	-0,7
Population active	88,4	87,5	1,3	-0,9	0,9	-4,3	-1,0	1,0	-4,7
Emploi	77,5	76,2	1,3	-1,3	-1,7	-4,0	-1,7	-2,2	-5,0
Chômage	10,9	11,3	1,2	0,4	2,6	-0,3	3,7	29,9	-2,6
Taux d'activité	66,1	65,4	1,0	-0,7	0,9	-2,8
Taux de chômage	12,3	12,9	1,3	0,6	2,9	0,3
Taux d'emploi	58,0	57,0	1,0	-1,0	-1,0	-2,5
Taux de temps partiel	41,7	45,1	2,0	3,5	6,0	5,1
Hommes, 25 ans et plus									
Population	372,3	372,6	...	0,3	3,2	4,2	0,1	0,9	1,1
Population active	284,9	283,9	1,3	-1,0	-3,4	-0,9	-0,4	-1,2	-0,3
Emploi	267,8	269,5	1,5	1,7	1,3	1,4	0,6	0,5	0,5
Chômage	17,2	14,4	1,3	-2,8	-4,7	-2,3	-16,3	-24,6	-13,8
Taux d'activité	76,5	76,2	0,4	-0,3	-1,6	-1,1
Taux de chômage	6,0	5,1	0,4	-0,9	-1,5	-0,8
Taux d'emploi	71,9	72,3	0,4	0,4	-0,3	-0,5
Taux de temps partiel	8,1	7,4	0,6	-0,8	0,5	-0,2
Femmes, 25 ans et plus									
Population	371,4	371,8	...	0,4	3,0	4,2	0,1	0,8	1,1
Population active	234,8	235,7	1,5	0,9	1,5	4,0	0,4	0,6	1,7
Emploi	222,7	222,4	1,5	-0,3	0,3	1,6	-0,1	0,1	0,7
Chômage	12,0	13,2	1,1	1,2	1,1	2,3	10,0	9,1	21,1
Taux d'activité	63,2	63,4	0,4	0,2	-0,1	0,4
Taux de chômage	5,1	5,6	0,4	0,5	0,4	0,9
Taux d'emploi	60,0	59,8	0,4	-0,2	-0,4	-0,3
Taux de temps partiel	21,5	22,0	0,9	0,5	-1,7	-2,4
Ensemble des industries	568,0	568,1	2,5	0,1	-0,1	-1,0	0,0	0,0	-0,2
Secteur de la production de biens	147,9	148,9	1,8	1,0	-0,6	-1,0	0,7	-0,4	-0,7
Agriculture	37,3	37,0	1,2	-0,3	-2,8	-5,0	-0,8	-7,0	-11,9
Foresterie, pêche, mines, exploitation en carrière, et extraction de pétrole et de gaz ²	24,2	24,5	0,7	0,3	-0,4	-0,4	1,2	-1,6	-1,6
Services publics	6,9	6,9	0,2	0,0	0,1	0,1	0,0	1,5	1,5
Construction	51,2	52,1	1,1	0,9	1,3	1,1	1,8	2,6	2,2
Fabrication	28,3	28,5	0,7	0,2	1,4	3,3	0,7	5,2	13,1
Secteur des services	420,1	419,2	2,3	-0,9	0,4	0,0	-0,2	0,1	0,0
Commerce de gros et de détail	90,4	91,8	1,3	1,4	1,0	2,4	1,5	1,1	2,7
Transport et entreposage	29,1	28,3	0,8	-0,8	-0,1	0,6	-2,7	-0,4	2,2
Finance, assurances, services immobiliers et de location	27,8	27,7	0,6	-0,1	0,9	1,0	-0,4	3,4	3,7
Services professionnels, scientifiques et techniques	30,4	29,6	0,8	-0,8	-1,4	0,5	-2,6	-4,5	1,7
Services aux entreprises, services relatifs aux bâtiments et autres services de soutien	14,5	14,2	0,6	-0,3	1,1	1,6	-2,1	8,4	12,7
Services d'enseignement	40,0	40,1	1,0	0,1	-1,0	1,5	0,3	-2,4	3,9
Soins de santé et assistance sociale	76,5	74,8	1,1	-1,7	-2,2	-6,2	-2,2	-2,9	-7,7
Information, culture et loisirs	20,7	21,1	0,8	0,4	0,5	1,1	1,9	2,4	5,5
Services d'hébergement et de restauration	36,8	37,6	0,9	0,8	1,0	-1,5	2,2	2,7	-3,8
Autres services (sauf les administrations publiques)	24,9	24,7	0,7	-0,2	1,2	-0,9	-0,8	5,1	-3,5
Administrations publiques	29,0	29,4	0,6	0,4	-0,5	0,1	1,4	-1,7	0,3

1. Erreur-typique moyenne du changement entre deux mois (voir « Erreur d'échantillonnage » dans la section **Qualité des données** pour plus d'explications).

2. Également désigné par « Ressources naturelles ».

Note : Tableaux CANSIM 282-0088 et 282-0089. La somme des catégories pourrait parfois ne pas correspondre au total, en raison de l'arrondissement.

Tableau 4-9
Certaines caractéristiques de la population active (données désaisonnalisées) — Alberta

	Juillet 2017	Août 2017	E.-T. ¹	Variation depuis			Variation en pourcentage depuis		
				le mois dernier	décembre dernier	douze mois	le mois dernier	décembre dernier	douze mois
				en milliers (sauf les taux)			pourcentage		
Les deux sexes, 15 ans et plus									
Population	3 431,2	3 434,5	...	3,3	24,9	29,3	0,1	0,7	0,9
Population active	2 477,2	2 488,9	9,3	11,7	9,7	27,7	0,5	0,4	1,1
Emploi	2 284,2	2 286,5	10,2	2,3	19,1	33,5	0,1	0,8	1,5
Emploi à temps plein	1 860,0	1 867,6	13,6	7,6	21,5	31,6	0,4	1,2	1,7
Chômage	193,1	202,4	9,0	9,3	-9,5	-5,8	4,8	-4,5	-2,8
Taux d'activité	72,2	72,5	0,3	0,3	-0,2	0,2
Taux de chômage	7,8	8,1	0,4	0,3	-0,4	-0,4
Taux d'emploi	66,6	66,6	0,3	0,0	0,1	0,4
Taux de temps partiel	18,6	18,3	0,5	-0,3	-0,3	-0,2
Les deux sexes, 15 à 24 ans									
Population	509,7	509,6	...	-0,1	-3,2	-6,0	0,0	-0,6	-1,2
Population active	340,4	342,6	5,4	2,2	-4,8	-5,1	0,6	-1,4	-1,5
Emploi	299,0	292,7	5,3	-6,3	-11,0	-3,7	-2,1	-3,6	-1,2
Chômage	41,4	49,9	4,8	8,5	6,3	-1,4	20,5	14,4	-2,7
Taux d'activité	66,8	67,2	1,0	0,4	-0,5	-0,2
Taux de chômage	12,2	14,6	1,3	2,4	2,0	-0,2
Taux d'emploi	58,7	57,4	1,0	-1,3	-1,8	-0,1
Taux de temps partiel	46,9	44,1	2,0	-2,8	2,4	3,9
Hommes, 25 ans et plus									
Population	1 473,5	1 475,0	...	1,5	12,0	14,7	0,1	0,8	1,0
Population active	1 174,4	1 187,4	5,2	13,0	7,5	20,2	1,1	0,6	1,7
Emploi	1 099,1	1 106,2	5,9	7,1	28,1	33,4	0,6	2,6	3,1
Chômage	75,3	81,2	5,6	5,9	-20,6	-13,2	7,8	-20,2	-14,0
Taux d'activité	79,7	80,5	0,4	0,8	-0,1	0,6
Taux de chômage	6,4	6,8	0,5	0,4	-1,8	-1,3
Taux d'emploi	74,6	75,0	0,4	0,4	1,3	1,5
Taux de temps partiel	6,8	6,7	0,6	-0,1	-1,2	-1,0
Femmes, 25 ans et plus									
Population	1 448,0	1 449,8	...	1,8	16,0	20,5	0,1	1,1	1,4
Population active	962,5	958,9	5,6	-3,6	6,9	12,6	-0,4	0,7	1,3
Emploi	886,1	887,6	5,9	1,5	2,1	3,9	0,2	0,2	0,4
Chômage	76,4	71,4	4,8	-5,0	4,9	8,8	-6,5	7,4	14,1
Taux d'activité	66,5	66,1	0,4	-0,4	-0,3	-0,1
Taux de chômage	7,9	7,4	0,5	-0,5	0,4	0,8
Taux d'emploi	61,2	61,2	0,4	0,0	-0,6	-0,6
Taux de temps partiel	23,6	24,3	0,9	0,7	0,7	0,0
Ensemble des industries	2 284,2	2 286,5	10,2	2,3	19,1	33,5	0,1	0,8	1,5
Secteur de la production de biens	575,9	581,4	6,3	5,5	11,1	14,4	1,0	1,9	2,5
Agriculture	53,3	49,0	2,1	-4,3	-2,4	-2,6	-8,1	-4,7	-5,0
Foresterie, pêche, mines, exploitation en carrière, et extraction de pétrole et de gaz ²	145,9	146,0	3,1	0,1	5,4	8,6	0,1	3,8	6,3
Services publics	22,8	22,0	0,9	-0,8	0,9	3,2	-3,5	4,3	17,0
Construction	233,8	240,4	4,7	6,6	-7,1	-5,9	2,8	-2,9	-2,4
Fabrication	120,1	124,1	2,8	4,0	14,5	11,2	3,3	13,2	9,9
Secteur des services	1 708,3	1 705,0	9,4	-3,3	7,9	19,0	-0,2	0,5	1,1
Commerce de gros et de détail	338,6	335,1	4,9	-3,5	9,8	6,2	-1,0	3,0	1,9
Transport et entreposage	136,7	144,0	3,2	7,3	10,0	13,8	5,3	7,5	10,6
Finance, assurances, services immobiliers et de location	106,7	107,6	2,5	0,9	5,8	1,6	0,8	5,7	1,5
Services professionnels, scientifiques et techniques	178,4	176,2	3,8	-2,2	-5,8	1,5	-1,2	-3,2	0,9
Services aux entreprises, services relatifs aux bâtiments et autres services de soutien	86,5	83,6	3,0	-2,9	5,9	6,4	-3,4	7,6	8,3
Services d'enseignement	141,5	143,7	3,5	2,2	-8,7	-6,7	1,6	-5,7	-4,5
Soins de santé et assistance sociale	278,6	269,1	3,7	-9,5	-7,6	-1,6	-3,4	-2,7	-0,6
Information, culture et loisirs	73,2	72,0	3,0	-1,2	-0,9	0,9	-1,6	-1,2	1,3
Services d'hébergement et de restauration	154,6	158,1	3,6	3,5	11,1	7,4	2,3	7,6	4,9
Autres services (sauf les administrations publiques)	111,2	111,9	3,2	0,7	-13,0	-12,9	0,6	-10,4	-10,3
Administrations publiques	102,3	103,6	2,2	1,3	1,1	2,2	1,3	1,1	2,2

 1. Erreur-typé moyenne du changement entre deux mois (voir « Erreur d'échantillonnage » dans la section **Qualité des données** pour plus d'explications).

2. Également désigné par « Ressources naturelles ».

Note : Tableaux CANSIM 282-0088 et 282-0089. La somme des catégories pourrait parfois ne pas correspondre au total, en raison de l'arrondissement.

Tableau 4-10
Certaines caractéristiques de la population active (données désaisonnalisées) — Colombie-Britannique

	Juillet 2017	Août 2017	E.-T. ¹	Variation depuis			Variation en pourcentage depuis		
				le mois dernier	décembre dernier	douze mois	le mois dernier	décembre dernier	douze mois
	en milliers (sauf les taux)						pourcentage		
Les deux sexes, 15 ans et plus									
Population	3 983,8	3 988,1	...	4,3	35,3	48,6	0,1	0,9	1,2
Population active	2 620,5	2 612,1	10,6	-8,4	55,7	84,9	-0,3	2,2	3,4
Emploi	2 481,2	2 480,0	10,6	-1,2	71,8	92,3	0,0	3,0	3,9
Emploi à temps plein	1 958,6	1 930,0	15,0	-28,6	62,6	48,2	-1,5	3,4	2,6
Chômage	139,3	132,1	8,6	-7,2	-16,1	-7,4	-5,2	-10,9	-5,3
Taux d'activité	65,8	65,5	0,3	-0,3	0,8	1,3
Taux de chômage	5,3	5,1	0,3	-0,2	-0,7	-0,4
Taux d'emploi	62,3	62,2	0,3	-0,1	1,3	1,6
Taux de temps partiel	21,1	22,2	0,6	1,1	-0,3	1,0
Les deux sexes, 15 à 24 ans									
Population	581,2	580,7	...	-0,5	-2,2	-3,1	-0,1	-0,4	-0,5
Population active	394,0	387,1	6,1	-6,9	15,1	21,9	-1,8	4,1	6,0
Emploi	361,6	349,2	6,0	-12,4	9,7	8,4	-3,4	2,9	2,5
Chômage	32,5	37,9	5,1	5,4	5,4	13,5	16,6	16,6	55,3
Taux d'activité	67,8	66,7	1,0	-1,1	2,9	4,1
Taux de chômage	8,2	9,8	1,3	1,6	1,1	3,1
Taux d'emploi	62,2	60,1	1,0	-2,1	1,9	1,7
Taux de temps partiel	45,3	47,5	2,0	2,2	-4,8	2,1
Hommes, 25 ans et plus									
Population	1 659,6	1 662,0	...	2,4	17,9	24,9	0,1	1,1	1,5
Population active	1 158,5	1 160,3	5,8	1,8	19,2	26,5	0,2	1,7	2,3
Emploi	1 106,2	1 113,2	6,0	7,0	35,7	45,1	0,6	3,3	4,2
Chômage	52,3	47,1	5,1	-5,2	-16,6	-18,5	-9,9	-26,1	-28,2
Taux d'activité	69,8	69,8	0,4	0,0	0,4	0,5
Taux de chômage	4,5	4,1	0,4	-0,4	-1,5	-1,7
Taux d'emploi	66,7	67,0	0,4	0,3	1,5	1,8
Taux de temps partiel	9,8	10,4	0,6	0,6	0,4	1,6
Femmes, 25 ans et plus									
Population	1 743,0	1 745,4	...	2,4	19,5	26,9	0,1	1,1	1,6
Population active	1 068,0	1 064,7	5,9	-3,3	21,4	36,5	-0,3	2,1	3,5
Emploi	1 013,5	1 017,6	5,9	4,1	26,3	38,9	0,4	2,7	4,0
Chômage	54,5	47,1	4,5	-7,4	-5,0	-2,4	-13,6	-9,6	-4,8
Taux d'activité	61,3	61,0	0,3	-0,3	0,6	1,2
Taux de chômage	5,1	4,4	0,4	-0,7	-0,6	-0,4
Taux d'emploi	58,1	58,3	0,3	0,2	0,9	1,3
Taux de temps partiel	24,7	26,4	0,9	1,7	0,7	0,1
Ensemble des industries	2 481,2	2 480,0	10,6	-1,2	71,8	92,3	0,0	3,0	3,9
Secteur de la production de biens	499,5	497,9	5,6	-1,6	22,3	30,2	-0,3	4,7	6,5
Agriculture	24,5	27,4	2,0	2,9	-2,3	3,1	11,8	-7,7	12,8
Foresterie, pêche, mines, exploitation en carrière, et extraction de pétrole et de gaz ²	50,8	49,8	2,2	-1,0	2,8	-0,8	-2,0	6,0	-1,6
Services publics	12,2	12,9	0,6	0,7	-0,3	-0,3	5,7	-2,3	-2,3
Construction	232,8	231,1	4,1	-1,7	15,6	20,3	-0,7	7,2	9,6
Fabrication	179,2	176,7	3,4	-2,5	6,4	7,9	-1,4	3,8	4,7
Secteur des services	1 981,8	1 982,1	10,2	0,3	49,5	62,1	0,0	2,6	3,2
Commerce de gros et de détail	373,3	378,4	5,6	5,1	3,4	15,7	1,4	0,9	4,3
Transport et entreposage	142,9	139,5	3,1	-3,4	-3,9	0,1	-2,4	-2,7	0,1
Finance, assurances, services immobiliers et de location	156,2	155,7	3,4	-0,5	11,2	18,4	-0,3	7,8	13,4
Services professionnels, scientifiques et techniques	199,9	205,9	4,0	6,0	12,4	7,2	3,0	6,4	3,6
Services aux entreprises, services relatifs aux bâtiments et autres services de soutien	101,1	101,3	3,6	0,2	2,8	-9,6	0,2	2,8	-8,7
Services d'enseignement	162,5	163,7	3,9	1,2	3,7	2,7	0,7	2,3	1,7
Soins de santé et assistance sociale	302,8	307,9	4,1	5,1	15,0	17,8	1,7	5,1	6,1
Information, culture et loisirs	141,5	138,2	4,0	-3,3	12,6	7,6	-2,3	10,0	5,8
Services d'hébergement et de restauration	186,3	179,5	4,6	-6,8	-7,8	0,1	-3,7	-4,2	0,1
Autres services (sauf les administrations publiques)	114,9	113,8	3,4	-1,1	3,5	9,5	-1,0	3,2	9,1
Administrations publiques	100,4	98,2	2,2	-2,2	-3,3	-7,4	-2,2	-3,3	-7,0

1. Erreur-typé moyenne du changement entre deux mois (voir « Erreur d'échantillonnage » dans la section **Qualité des données** pour plus d'explications).

2. Également désigné par Ressources naturelles.

Note : Tableaux CANSIM 282-0088 et 282-0089. La somme des catégories pourrait parfois ne pas correspondre au total, en raison de l'arrondissement.

Tableau 5-1
Caractéristiques de la population active selon la région métropolitaine de recensement (données désaisonnalisées) —
Moyennes mobiles de trois mois

	Juillet 2017	Août 2017	E.-T. ¹	Variation depuis			Variation en pourcentage depuis		
				le mois dernier	décembre dernier	douze mois	le mois dernier	décembre dernier	douze mois
				en milliers (sauf les taux)			pourcentage		
St. John's, Terre-Neuve-et-Labrador									
Population	184,3	184,5	...	0,2	2,0	2,8	0,1	1,1	1,5
Population active	119,1	118,9	0,9	-0,2	-7,5	-8,1	-0,2	-5,9	-6,4
Emploi	109,1	109,0	1,0	-0,1	-5,0	-9,1	-0,1	-4,4	-7,7
Chômage	10,0	10,0	0,5	0,0	-2,4	1,1	0,0	-19,4	12,4
Taux d'activité	64,6	64,4	0,5	-0,2	-4,9	-5,5
Taux de chômage	8,4	8,4	0,4	0,0	-1,4	1,4
Taux d'emploi	59,2	59,1	0,5	-0,1	-3,4	-5,9
Halifax, Nouvelle-Écosse									
Population	358,9	359,4	...	0,5	3,6	5,3	0,1	1,0	1,5
Population active	242,0	240,8	1,2	-1,2	0,3	-0,5	-0,5	0,1	-0,2
Emploi	225,5	223,7	1,3	-1,8	-2,1	-4,1	-0,8	-0,9	-1,8
Chômage	16,5	17,2	0,8	0,7	2,5	3,7	4,2	17,0	27,4
Taux d'activité	67,4	67,0	0,3	-0,4	-0,6	-1,1
Taux de chômage	6,8	7,1	0,3	0,3	1,0	1,5
Taux d'emploi	62,8	62,2	0,4	-0,6	-1,3	-2,1
Moncton, Nouveau-Brunswick									
Population	127,3	127,4	...	0,1	1,1	1,7	0,1	0,9	1,4
Population active	79,5	80,2	0,7	0,7	-3,1	-5,2	0,9	-3,7	-6,1
Emploi	75,4	76,0	0,8	0,6	-0,8	-3,2	0,8	-1,0	-4,0
Chômage	4,1	4,1	0,5	0,0	-2,4	-2,1	0,0	-36,9	-33,9
Taux d'activité	62,5	63,0	0,6	0,5	-3,0	-4,9
Taux de chômage	5,2	5,1	0,5	-0,1	-2,7	-2,2
Taux d'emploi	59,2	59,7	0,6	0,5	-1,1	-3,3
Saint John, Nouveau-Brunswick									
Population	105,5	105,6	...	0,1	0,2	0,1	0,1	0,2	0,1
Population active	69,9	70,2	0,7	0,3	-1,3	2,1	0,4	-1,8	3,1
Emploi	65,6	66,2	0,7	0,6	0,5	3,4	0,9	0,8	5,4
Chômage	4,3	4,1	0,4	-0,2	-1,7	-1,2	-4,7	-29,3	-22,6
Taux d'activité	66,3	66,5	0,7	0,2	-1,3	2,0
Taux de chômage	6,2	5,8	0,5	-0,4	-2,3	-2,0
Taux d'emploi	62,2	62,7	0,7	0,5	0,4	3,2
Saguenay, Québec									
Population	134,8	134,8	...	0,0	-0,2	-0,2	0,0	-0,1	-0,1
Population active	82,8	83,1	0,9	0,3	4,7	6,1	0,4	6,0	7,9
Emploi	77,1	77,5	0,9	0,4	4,8	5,7	0,5	6,6	7,9
Chômage	5,7	5,6	0,4	-0,1	-0,1	0,4	-1,8	-1,8	7,7
Taux d'activité	61,4	61,6	0,7	0,2	3,5	4,6
Taux de chômage	6,9	6,7	0,5	-0,2	-0,6	-0,1
Taux d'emploi	57,2	57,5	0,6	0,3	3,6	4,3
Québec, Québec									
Population	679,9	680,3	...	0,4	2,8	4,4	0,1	0,4	0,7
Population active	454,8	454,8	3,4	0,0	-10,7	-7,7	0,0	-2,3	-1,7
Emploi	436,4	437,4	3,4	1,0	-7,9	-3,3	0,2	-1,8	-0,7
Chômage	18,4	17,5	1,4	-0,9	-2,6	-4,3	-4,9	-12,9	-19,7
Taux d'activité	66,9	66,9	0,5	0,0	-1,8	-1,5
Taux de chômage	4,0	3,8	0,3	-0,2	-0,5	-0,9
Taux d'emploi	64,2	64,3	0,5	0,1	-1,4	-0,9
Sherbrooke, Québec									
Population	183,2	183,3	...	0,1	1,1	1,8	0,1	0,6	1,0
Population active	111,2	111,8	1,0	0,6	-2,5	-1,2	0,5	-2,2	-1,1
Emploi	105,0	106,2	1,1	1,2	-1,9	-0,4	1,1	-1,8	-0,4
Chômage	6,2	5,6	0,4	-0,6	-0,6	-0,8	-9,7	-9,7	-12,5
Taux d'activité	60,7	61,0	0,6	0,3	-1,7	-1,3
Taux de chômage	5,6	5,0	0,4	-0,6	-0,4	-0,7
Taux d'emploi	57,3	57,9	0,6	0,6	-1,4	-0,8

Tableau 5-1
Caractéristiques de la population active selon la région métropolitaine de recensement (données désaisonnalisées) —
Moyennes mobiles de trois mois

	Juillet 2017	Août 2017	E.-T. ¹	Variation depuis			Variation en pourcentage depuis		
				le mois dernier	décembre dernier	douze mois	le mois dernier	décembre dernier	douze mois
				en milliers (sauf les taux)			pourcentage		
Trois-Rivières, Québec									
Population	133,8	133,8	...	0,0	0,3	0,5	0,0	0,2	0,4
Population active	80,6	81,0	0,9	0,4	-0,1	1,5	0,5	-0,1	1,9
Emploi	75,6	75,8	0,9	0,2	0,6	1,7	0,3	0,8	2,3
Chômage	5,1	5,2	0,4	0,1	-0,7	-0,2	2,0	-11,9	-3,7
Taux d'activité	60,2	60,5	0,7	0,3	-0,2	0,9
Taux de chômage	6,3	6,4	0,4	0,1	-0,9	-0,4
Taux d'emploi	56,5	56,7	0,7	0,2	0,4	1,1
Montréal, Québec									
Population	3 419,5	3 422,8	...	3,3	22,5	32,7	0,1	0,7	1,0
Population active	2 301,8	2 305,7	8,5	3,9	41,5	80,1	0,2	1,8	3,6
Emploi	2 155,8	2 157,4	8,8	1,6	44,0	102,1	0,1	2,1	5,0
Chômage	146,0	148,4	4,9	2,4	-2,4	-21,9	1,6	-1,6	-12,9
Taux d'activité	67,3	67,4	0,2	0,1	0,8	1,8
Taux de chômage	6,3	6,4	0,2	0,1	-0,3	-1,3
Taux d'emploi	63,0	63,0	0,3	0,0	0,8	2,4
Ottawa-Gatineau, Ontario/Québec									
Population	1 125,6	1 127,2	...	1,6	10,9	15,5	0,1	1,0	1,4
Population active	773,1	767,0	4,5	-6,1	-1,6	-2,4	-0,8	-0,2	-0,3
Emploi	724,7	721,7	4,6	-3,0	0,0	1,6	-0,4	0,0	0,2
Chômage	48,4	45,3	2,0	-3,1	-1,6	-4,0	-6,4	-3,4	-8,1
Taux d'activité	68,7	68,0	0,4	-0,7	-0,9	-1,2
Taux de chômage	6,3	5,9	0,3	-0,4	-0,2	-0,5
Taux d'emploi	64,4	64,0	0,4	-0,4	-0,7	-0,8
Ottawa-Gatineau, partie québécoise, Ontario/Québec									
Population	275,7	275,9	...	0,2	1,2	1,6	0,1	0,4	0,6
Population active	193,2	192,2	1,4	-1,0	5,3	3,2	-0,5	2,8	1,7
Emploi	182,6	181,1	1,4	-1,5	5,4	6,2	-0,8	3,1	3,5
Chômage	10,6	11,2	0,6	0,6	-0,1	-2,9	5,7	-0,9	-20,6
Taux d'activité	70,1	69,7	0,5	-0,4	1,7	0,8
Taux de chômage	5,5	5,8	0,3	0,3	-0,2	-1,7
Taux d'emploi	66,2	65,6	0,5	-0,6	1,6	1,8
Ottawa-Gatineau, partie ontarienne, Ontario/Québec									
Population	849,9	851,2	...	1,3	9,7	13,8	0,2	1,2	1,6
Population active	579,9	574,7	4,2	-5,2	-7,0	-5,7	-0,9	-1,2	-1,0
Emploi	542,1	540,7	4,3	-1,4	-5,4	-4,5	-0,3	-1,0	-0,8
Chômage	37,8	34,1	1,9	-3,7	-1,5	-1,1	-9,8	-4,2	-3,1
Taux d'activité	68,2	67,5	0,5	-0,7	-1,6	-1,8
Taux de chômage	6,5	5,9	0,3	-0,6	-0,2	-0,2
Taux d'emploi	63,8	63,5	0,5	-0,3	-1,4	-1,6
Kingston, Ontario									
Population	141,3	141,6	...	0,3	1,5	1,8	0,2	1,1	1,3
Population active	92,3	91,6	0,7	-0,7	1,9	3,0	-0,8	2,1	3,4
Emploi	87,2	86,7	0,7	-0,5	2,1	2,6	-0,6	2,5	3,1
Chômage	5,1	4,9	0,3	-0,2	-0,2	0,3	-3,9	-3,9	6,5
Taux d'activité	65,3	64,7	0,5	-0,6	0,7	1,3
Taux de chômage	5,5	5,3	0,3	-0,2	-0,4	0,1
Taux d'emploi	61,7	61,2	0,5	-0,5	0,8	1,0
Peterborough, Ontario									
Population	104,9	105,0	...	0,1	0,3	0,3	0,1	0,3	0,3
Population active	67,0	67,2	1,2	0,2	1,4	4,5	0,3	2,1	7,2
Emploi	60,6	61,5	1,2	0,9	-0,7	2,7	1,5	-1,1	4,6
Chômage	6,4	5,6	0,5	-0,8	2,0	1,8	-12,5	55,6	47,4
Taux d'activité	63,9	64,0	1,2	0,1	1,2	4,1
Taux de chômage	9,6	8,3	0,8	-1,3	2,8	2,2
Taux d'emploi	57,8	58,6	1,2	0,8	-0,8	2,4

Tableau 5-1
Caractéristiques de la population active selon la région métropolitaine de recensement (données désaisonnalisées) —
Moyennes mobiles de trois mois

	Juillet 2017	Août 2017	E.-T. ¹	Variation depuis			Variation en pourcentage depuis		
				le mois dernier	décembre dernier	douze mois	le mois dernier	décembre dernier	douze mois
	en milliers (sauf les taux)						pourcentage		
Oshawa, Ontario									
Population	332,3	332,9	...	0,6	3,7	5,6	0,2	1,1	1,7
Population active	227,3	225,4	1,8	-1,9	-3,3	-4,1	-0,8	-1,4	-1,8
Emploi	214,1	213,5	1,8	-0,6	-3,4	-0,4	-0,3	-1,6	-0,2
Chômage	13,3	11,9	0,8	-1,4	0,1	-3,6	-10,5	0,8	-23,2
Taux d'activité	68,4	67,7	0,6	-0,7	-1,8	-2,4
Taux de chômage	5,9	5,3	0,4	-0,6	0,1	-1,5
Taux d'emploi	64,4	64,1	0,6	-0,3	-1,8	-1,3
Toronto, Ontario									
Population	5 290,8	5 301,0	...	10,2	69,2	100,5	0,2	1,3	1,9
Population active	3 508,8	3 491,6	10,6	-17,2	46,5	46,7	-0,5	1,3	1,4
Emploi	3 267,9	3 268,8	10,5	0,9	59,4	50,6	0,0	1,9	1,6
Chômage	240,8	222,8	6,2	-18,0	-13,0	-3,9	-7,5	-5,5	-1,7
Taux d'activité	66,3	65,9	0,2	-0,4	0,1	-0,3
Taux de chômage	6,9	6,4	0,2	-0,5	-0,4	-0,2
Taux d'emploi	61,8	61,7	0,2	-0,1	0,4	-0,2
Hamilton, Ontario									
Population	658,2	659,0	...	0,8	5,6	8,4	0,1	0,9	1,3
Population active	442,6	446,6	3,3	4,0	23,5	40,8	0,9	5,6	10,1
Emploi	418,9	426,0	3,4	7,1	27,4	45,6	1,7	6,9	12,0
Chômage	23,7	20,6	1,5	-3,1	-3,9	-4,8	-13,1	-15,9	-18,9
Taux d'activité	67,2	67,8	0,5	0,6	3,0	5,4
Taux de chômage	5,4	4,6	0,3	-0,8	-1,2	-1,7
Taux d'emploi	63,6	64,6	0,5	1,0	3,6	6,1
St. Catharines-Niagara, Ontario									
Population	347,8	348,2	...	0,4	2,1	3,0	0,1	0,6	0,9
Population active	214,3	214,1	2,1	-0,2	-5,6	-3,0	-0,1	-2,5	-1,4
Emploi	200,2	200,1	2,2	-0,1	-5,5	-2,2	0,0	-2,7	-1,1
Chômage	14,1	14,0	0,9	-0,1	-0,1	-0,8	-0,7	-0,7	-5,4
Taux d'activité	61,6	61,5	0,6	-0,1	-2,0	-1,4
Taux de chômage	6,6	6,5	0,4	-0,1	0,1	-0,3
Taux d'emploi	57,6	57,5	0,6	-0,1	-1,9	-1,1
Kitchener-Cambridge-Waterloo, Ontario									
Population	431,5	432,1	...	0,6	3,9	5,6	0,1	0,9	1,3
Population active	309,3	308,9	2,3	-0,4	15,1	11,6	-0,1	5,1	3,9
Emploi	294,4	295,2	2,4	0,8	16,1	14,8	0,3	5,8	5,3
Chômage	14,9	13,7	1,1	-1,2	-1,0	-3,2	-8,1	-6,8	-18,9
Taux d'activité	71,7	71,5	0,5	-0,2	2,9	1,8
Taux de chômage	4,8	4,4	0,3	-0,4	-0,6	-1,3
Taux d'emploi	68,2	68,3	0,6	0,1	3,1	2,6
Brantford, Ontario									
Population	114,5	114,7	...	0,2	1,0	1,6	0,2	0,9	1,4
Population active	71,8	73,6	0,8	1,8	-3,6	-0,4	2,5	-4,7	-0,5
Emploi	68,2	69,7	0,9	1,5	-3,9	0,2	2,2	-5,3	0,3
Chômage	3,6	3,9	0,3	0,3	0,3	-0,6	8,3	8,3	-13,3
Taux d'activité	62,7	64,2	0,7	1,5	-3,7	-1,2
Taux de chômage	5,0	5,3	0,5	0,3	0,6	-0,8
Taux d'emploi	59,6	60,8	0,8	1,2	-3,9	-0,7
Guelph, Ontario									
Population	132,5	132,7	...	0,2	1,5	2,1	0,2	1,1	1,6
Population active	96,1	96,9	1,2	0,8	1,6	4,7	0,8	1,7	5,1
Emploi	91,8	92,3	1,3	0,5	1,3	4,6	0,5	1,4	5,2
Chômage	4,3	4,6	0,5	0,3	0,4	0,1	7,0	9,5	2,2
Taux d'activité	72,5	73,0	0,9	0,5	0,4	2,4
Taux de chômage	4,5	4,7	0,5	0,2	0,3	-0,2
Taux d'emploi	69,3	69,6	1,0	0,3	0,2	2,4

Tableau 5-1
Caractéristiques de la population active selon la région métropolitaine de recensement (données désaisonnalisées) —
Moyennes mobiles de trois mois

	Juillet 2017	Août 2017	E.-T. ¹	Variation depuis			Variation en pourcentage depuis		
				le mois dernier	décembre dernier	douze mois	le mois dernier	décembre dernier	douze mois
	en milliers (sauf les taux)						pourcentage		
London, Ontario									
Population	431,2	431,8	...	0,6	3,7	5,2	0,1	0,9	1,2
Population active	263,7	257,6	2,5	-6,1	-1,7	-6,6	-2,3	-0,7	-2,5
Emploi	249,0	243,7	2,5	-5,3	2,5	-1,6	-2,1	1,0	-0,7
Chômage	14,7	13,9	1,1	-0,8	-4,1	-5,1	-5,4	-22,8	-26,8
Taux d'activité	61,2	59,7	0,6	-1,5	-0,9	-2,2
Taux de chômage	5,6	5,4	0,4	-0,2	-1,5	-1,8
Taux d'emploi	57,7	56,4	0,6	-1,3	0,1	-1,1
Windsor, Ontario									
Population	285,1	285,5	...	0,4	2,3	3,3	0,1	0,8	1,2
Population active	170,7	174,1	1,7	3,4	2,7	-5,5	2,0	1,6	-3,1
Emploi	160,3	163,4	1,7	3,1	1,6	-5,1	1,9	1,0	-3,0
Chômage	10,5	10,8	0,8	0,3	1,1	-0,3	2,9	11,3	-2,7
Taux d'activité	59,9	61,0	0,6	1,1	0,5	-2,6
Taux de chômage	6,2	6,2	0,4	0,0	0,5	0,0
Taux d'emploi	56,2	57,2	0,6	1,0	0,1	-2,5
Barrie, Ontario									
Population	172,8	173,1	...	0,3	1,9	2,9	0,2	1,1	1,7
Population active	123,8	125,4	1,8	1,6	15,0	14,2	1,3	13,6	12,8
Emploi	116,0	117,1	2,0	1,1	14,9	15,5	0,9	14,6	15,3
Chômage	7,8	8,3	0,8	0,5	0,1	-1,4	6,4	1,2	-14,4
Taux d'activité	71,6	72,4	1,0	0,8	7,9	7,1
Taux de chômage	6,3	6,6	0,7	0,3	-0,8	-2,1
Taux d'emploi	67,1	67,6	1,2	0,5	7,9	7,9
Grand Sudbury, Ontario									
Population	140,3	140,4	...	0,1	0,1	0,2	0,1	0,1	0,1
Population active	87,1	87,1	0,8	0,0	-2,7	-2,7	0,0	-3,0	-3,0
Emploi	81,3	81,5	0,8	0,2	-0,8	-1,4	0,2	-1,0	-1,7
Chômage	5,8	5,6	0,4	-0,2	-1,9	-1,3	-3,4	-25,3	-18,8
Taux d'activité	62,1	62,0	0,6	-0,1	-2,0	-2,1
Taux de chômage	6,7	6,4	0,4	-0,3	-2,0	-1,3
Taux d'emploi	57,9	58,0	0,6	0,1	-0,7	-1,1
Thunder Bay, Ontario									
Population	104,8	104,8	...	0,0	0,0	0,1	0,0	0,0	0,1
Population active	66,1	66,1	0,7	0,0	2,8	1,7	0,0	4,4	2,6
Emploi	62,6	62,8	0,6	0,2	3,4	2,4	0,3	5,7	4,0
Chômage	3,6	3,4	0,3	-0,2	-0,5	-0,6	-5,6	-12,8	-15,0
Taux d'activité	63,1	63,1	0,6	0,0	2,7	1,6
Taux de chômage	5,4	5,1	0,4	-0,3	-1,1	-1,1
Taux d'emploi	59,7	59,9	0,6	0,2	3,2	2,2
Winnipeg, Manitoba									
Population	674,7	675,8	...	1,1	8,8	11,9	0,2	1,3	1,8
Population active	459,3	460,8	1,3	1,5	3,5	6,7	0,3	0,8	1,5
Emploi	433,6	435,8	1,4	2,2	10,1	11,6	0,5	2,4	2,7
Chômage	25,7	25,1	0,8	-0,6	-6,5	-4,8	-2,3	-20,6	-16,1
Taux d'activité	68,1	68,2	0,2	0,1	-0,4	-0,2
Taux de chômage	5,6	5,4	0,2	-0,2	-1,5	-1,2
Taux d'emploi	64,3	64,5	0,2	0,2	0,7	0,6
Regina, Saskatchewan									
Population	204,9	205,2	...	0,3	2,5	3,4	0,1	1,2	1,7
Population active	148,3	147,4	0,8	-0,9	0,0	-0,5	-0,6	0,0	-0,3
Emploi	140,3	139,1	0,9	-1,2	-0,3	-0,9	-0,9	-0,2	-0,6
Chômage	8,0	8,3	0,4	0,3	0,3	0,4	3,8	3,8	5,1
Taux d'activité	72,4	71,8	0,4	-0,6	-0,9	-1,5
Taux de chômage	5,4	5,6	0,3	0,2	0,2	0,3
Taux d'emploi	68,5	67,8	0,4	-0,7	-1,0	-1,6

Tableau 5-1
Caractéristiques de la population active selon la région métropolitaine de recensement (données désaisonnalisées) —
Moyennes mobiles de trois mois

	Juillet 2017	Août 2017	E.-T. ¹	Variation depuis			Variation en pourcentage depuis		
				le mois dernier	décembre dernier	douze mois	le mois dernier	décembre dernier	douze mois
				en milliers (sauf les taux)			pourcentage		
Saskatoon, Saskatchewan									
Population	263,2	263,7	...	0,5	4,2	5,6	0,2	1,6	2,2
Population active	186,2	186,6	1,0	0,4	2,6	6,7	0,2	1,4	3,7
Emploi	170,6	171,2	1,1	0,6	1,1	3,2	0,4	0,6	1,9
Chômage	15,6	15,4	0,6	-0,2	1,6	3,5	-1,3	11,6	29,4
Taux d'activité	70,7	70,8	0,4	0,1	-0,1	1,1
Taux de chômage	8,4	8,3	0,3	-0,1	0,8	1,7
Taux d'emploi	64,8	64,9	0,4	0,1	-0,6	-0,2
Calgary, Alberta									
Population	1 221,7	1 223,4	...	1,7	13,1	17,5	0,1	1,1	1,5
Population active	915,4	915,0	4,0	-0,4	7,8	35,8	0,0	0,9	4,1
Emploi	837,7	837,3	4,3	-0,4	21,6	39,7	0,0	2,6	5,0
Chômage	77,7	77,7	2,8	0,0	-13,8	-3,9	0,0	-15,1	-4,8
Taux d'activité	74,9	74,8	0,3	-0,1	-0,2	1,9
Taux de chômage	8,5	8,5	0,3	0,0	-1,6	-0,8
Taux d'emploi	68,6	68,4	0,4	-0,2	1,0	2,3
Edmonton, Alberta									
Population	1 138,2	1 139,8	...	1,6	12,4	16,4	0,1	1,1	1,5
Population active	828,4	832,9	3,9	4,5	25,3	17,0	0,5	3,1	2,1
Emploi	758,5	760,3	4,2	1,8	13,0	9,3	0,2	1,7	1,2
Chômage	70,0	72,5	2,5	2,5	12,2	7,7	3,6	20,2	11,9
Taux d'activité	72,8	73,1	0,3	0,3	1,5	0,5
Taux de chômage	8,5	8,7	0,3	0,2	1,2	0,8
Taux d'emploi	66,6	66,7	0,4	0,1	0,4	-0,2
Kelowna, Colombie-Britannique									
Population	159,2	159,5	...	0,3	2,4	3,6	0,2	1,5	2,3
Population active	105,0	107,1	1,3	2,1	4,3	10,6	2,0	4,2	11,0
Emploi	101,2	102,2	1,3	1,0	8,3	12,8	1,0	8,8	14,3
Chômage	3,8	4,9	0,6	1,1	-4,0	-2,2	28,9	-44,9	-31,0
Taux d'activité	66,0	67,1	0,9	1,1	1,7	5,2
Taux de chômage	3,6	4,6	0,6	1,0	-4,1	-2,8
Taux d'emploi	63,6	64,1	0,8	0,5	4,3	6,8
Abbotsford-Mission, Colombie-Britannique									
Population	149,9	150,2	...	0,3	1,8	2,5	0,2	1,2	1,7
Population active	98,3	99,0	0,9	0,7	-1,0	1,2	0,7	-1,0	1,2
Emploi	92,9	93,5	0,9	0,6	-0,6	1,6	0,6	-0,6	1,7
Chômage	5,5	5,5	0,4	0,0	-0,4	-0,4	0,0	-6,8	-6,8
Taux d'activité	65,6	65,9	0,6	0,3	-1,5	-0,3
Taux de chômage	5,6	5,6	0,4	0,0	-0,3	-0,4
Taux d'emploi	62,0	62,3	0,6	0,3	-1,1	0,1
Vancouver, Colombie-Britannique									
Population	2 194,9	2 197,7	...	2,8	20,5	30,0	0,1	0,9	1,4
Population active	1 486,6	1 482,8	5,9	-3,8	50,5	36,6	-0,3	3,5	2,5
Emploi	1 411,4	1 413,2	6,0	1,8	53,8	41,8	0,1	4,0	3,0
Chômage	75,2	69,6	3,0	-5,6	-3,3	-5,2	-7,4	-4,5	-7,0
Taux d'activité	67,7	67,5	0,3	-0,2	1,7	0,8
Taux de chômage	5,1	4,7	0,2	-0,4	-0,4	-0,5
Taux d'emploi	64,3	64,3	0,3	0,0	1,9	1,0
Victoria, Colombie-Britannique									
Population	310,8	311,1	...	0,3	2,5	3,6	0,1	0,8	1,2
Population active	198,7	200,8	1,8	2,1	4,3	6,4	1,1	2,2	3,3
Emploi	189,5	191,5	1,8	2,0	4,9	6,1	1,1	2,6	3,3
Chômage	9,1	9,3	0,6	0,2	-0,6	0,2	2,2	-6,1	2,2
Taux d'activité	63,9	64,5	0,6	0,6	0,8	1,3
Taux de chômage	4,6	4,6	0,3	0,0	-0,4	-0,1
Taux d'emploi	61,0	61,6	0,6	0,6	1,1	1,3

1. Erreur-typé moyenne du changement entre deux mois (voir « Erreur d'échantillonnage » dans la section **Qualité des données** pour plus d'explications).

Note : Les estimations présentées dans ce tableau sont fondées sur les limites du Recensement de 2011. Tableau CANSIM 282-0135. La somme des catégories pourrait parfois ne pas correspondre au total, en raison de l'arrondissement.

Tableau 5-2
Caractéristiques de la population active selon la région métropolitaine de recensement (données désaisonnalisées) —
Données mensuelles

	Juillet 2017	Août 2017	E.-T. ¹	Variation depuis			Variation en pourcentage depuis		
				le mois dernier	décembre dernier	douze mois	le mois dernier	décembre dernier	douze mois
				en milliers (sauf les taux)			pourcentage		
Montréal, Québec									
Population	3 422,7	3 426,5	...	3,8	24,3	32,6	0,1	0,7	1,0
Population active	2 301,6	2 297,2	16,9	-4,4	15,3	54,5	-0,2	0,7	2,4
Emploi	2 161,0	2 145,4	17,1	-15,6	18,2	73,1	-0,7	0,9	3,5
Chômage	140,6	151,8	11,4	11,2	-2,9	-18,7	8,0	-1,9	-11,0
Taux d'activité	67,2	67,0	0,5	-0,2	-0,1	0,9
Taux de chômage	6,1	6,6	0,5	0,5	-0,2	-1,0
Taux d'emploi	63,1	62,6	0,5	-0,5	0,1	1,5
Toronto, Ontario									
Population	5 300,4	5 312,1	...	11,7	73,4	102,1	0,2	1,4	2,0
Population active	3 500,4	3 482,5	22,0	-17,9	28,1	33,4	-0,5	0,8	1,0
Emploi	3 259,3	3 288,0	21,5	28,7	76,0	87,4	0,9	2,4	2,7
Chômage	241,1	194,6	14,3	-46,5	-47,8	-53,9	-19,3	-19,7	-21,7
Taux d'activité	66,0	65,6	0,4	-0,4	-0,3	-0,6
Taux de chômage	6,9	5,6	0,4	-1,3	-1,4	-1,6
Taux d'emploi	61,5	61,9	0,4	0,4	0,6	0,5
Vancouver, Colombie-Britannique									
Population	2 197,8	2 200,4	...	2,6	21,4	29,8	0,1	1,0	1,4
Population active	1 488,5	1 470,8	11,9	-17,7	40,9	29,5	-1,2	2,9	2,0
Emploi	1 414,1	1 406,5	11,8	-7,6	45,1	32,3	-0,5	3,3	2,4
Chômage	74,5	64,4	7,5	-10,1	-4,1	-2,8	-13,6	-6,0	-4,2
Taux d'activité	67,7	66,8	0,5	-0,9	1,2	0,4
Taux de chômage	5,0	4,4	0,5	-0,6	-0,4	-0,3
Taux d'emploi	64,3	63,9	0,5	-0,4	1,4	0,6

1. Erreur-type moyenne du changement entre deux mois (voir « Erreur d'échantillonnage » dans la section **Qualité des données** pour plus d'explications).

Notes : Les estimations présentées dans ce tableau sont fondées sur les limites du Recensement de 2011. Tableau CANSIM 282-0136. La somme des catégories pourrait parfois ne pas correspondre au total, en raison de l'arrondissement.

Tableau 6-1
Caractéristiques de la population active — selon la province et la région économique¹, données non désaisonnalisées,
moyennes mobiles de trois mois se terminant en août 2016 et août 2017

	Population		Emploi	Chômage	Taux	Taux de	Taux
	Population	active ²			d'activité	chômage	d'emploi
	en milliers			pourcentage			
Canada							
2016	29 607,7	19 730,7	18 336,2	1 394,4	66,6	7,1	61,9
2017	29 920,5	20 002,7	18 714,4	1 288,3	66,9	6,4	62,5
Terre-Neuve-et-Labrador							
2016	444,6	277,2	246,8	30,4	62,3	11,0	55,5
2017	445,8	268,3	232,4	35,9	60,2	13,4	52,1
Avalon Peninsula [1010]							
2016	235,3	158,4	143,5	15,0	67,3	9,5	61,0
2017	237,5	148,2	133,1	15,1	62,4	10,2	56,0
Côte-sud-Burin Peninsula et Notre Dame-Central Bonavista Bay [1020, 1040]							
2016	122,2	66,6	57,8	8,8	54,5	13,2	47,3
2017	121,6	66,4	53,6	12,8	54,6	19,3	44,1
Côte-ouest-Northern Peninsula-Labrador [1030]							
2016	87,1	52,1	45,6	6,6	59,8	12,7	52,4
2017	86,7	53,7	45,7	8,0	61,9	14,9	52,7
Île-du-Prince-Édouard							
2016	122,0	83,3	76,2	7,2	68,3	8,6	62,5
2017	124,0	85,6	78,9	6,7	69,0	7,8	63,6
Nouvelle-Écosse							
2016	788,8	497,9	458,5	39,4	63,1	7,9	58,1
2017	792,6	500,5	459,4	41,1	63,1	8,2	58,0
Cape Breton [1210]							
2016	106,0	58,8	51,2	7,5	55,5	12,8	48,3
2017	105,1	55,5	48,0	7,5	52,8	13,5	45,7
Côte-nord [1220]							
2016	128,3	76,9	70,2	6,7	59,9	8,7	54,7
2017	127,8	77,9	70,9	7,0	61,0	9,0	55,5
Annapolis Valley [1230]							
2016	102,7	62,1	57,5	4,6	60,5	7,4	56,0
2017	102,8	69,0	64,4	4,5	67,1	6,5	62,6
Sud [1240]							
2016	97,8	55,5	48,0	7,4	56,7	13,3	49,1
2017	97,5	54,0	48,9	5,1	55,4	9,4	50,2
Halifax [1250]							
2016	354,1	244,6	231,5	13,1	69,1	5,4	65,4
2017	359,4	244,1	227,2	16,9	67,9	6,9	63,2
Nouveau-Brunswick							
2016	623,5	402,7	366,3	36,4	64,6	9,0	58,7
2017	624,8	392,7	365,4	27,3	62,9	7,0	58,5
Campbellton-Miramichi [1310]							
2016	128,4	71,4	61,0	10,4	55,6	14,6	47,5
2017	127,7	73,8	65,9	7,9	57,8	10,7	51,6
Moncton-Richibucto [1320]							
2016	178,5	122,0	112,1	9,9	68,3	8,1	62,8
2017	180,1	115,7	108,8	6,9	64,2	6,0	60,4
Saint John-St. Stephen [1330]							
2016	142,0	92,2	84,6	7,6	64,9	8,2	59,6
2017	141,9	93,7	87,3	6,4	66,0	6,8	61,5
Fredericton-Oromocto [1340]							
2016	111,1	76,2	70,4	5,8	68,6	7,6	63,4
2017	111,9	69,5	65,8	3,7	62,1	5,3	58,8
Edmundston-Woodstock [1350]							
2016	63,6	41,0	38,3	2,7	64,5	6,6	60,2
2017	63,2	40,0	37,5	2,5	63,3	6,3	59,3
Québec							
2016	6 891,7	4 511,1	4 197,6	313,4	65,5	6,9	60,9
2017	6 935,1	4 586,1	4 311,1	275,0	66,1	6,0	62,2

Tableau 6-1
Caractéristiques de la population active — selon la province et la région économique¹, données non désaisonnalisées,
moyennes mobiles de trois mois se terminant en août 2016 et août 2017

	Population		Emploi	Chômage	Taux d'activité	Taux de chômage	Taux d'emploi
	Population	active ²					
	en milliers			pourcentage			
Gaspésie-Îles-de-la-Madeleine [2410]							
2016	77,3	43,6	39,4	4,2	56,4	9,6	51,0
2017	76,7	44,9	40,9	4,0	58,5	8,9	53,3
Bas-Saint-Laurent [2415]							
2016	169,2	95,2	89,4	5,8	56,3	6,1	52,8
2017	168,5	91,0	85,5	5,5	54,0	6,0	50,7
Capitale-Nationale [2420]							
2016	621,9	432,3	411,8	20,5	69,5	4,7	66,2
2017	625,5	424,9	406,6	18,3	67,9	4,3	65,0
Chaudière-Appalaches [2425]							
2016	350,0	233,4	221,3	12,1	66,7	5,2	63,2
2017	351,1	220,6	213,9	6,7	62,8	3,0	60,9
Estrie [2430]							
2016	271,0	164,8	154,6	10,2	60,8	6,2	57,0
2017	272,6	169,3	162,0	7,3	62,1	4,3	59,4
Centre-du-Québec [2433]							
2016	201,2	135,6	128,5	7,1	67,4	5,2	63,9
2017	202,0	134,3	126,9	7,4	66,5	5,5	62,8
Montérégie [2435]							
2016	1 260,7	824,7	773,1	51,5	65,4	6,2	61,3
2017	1 269,6	852,7	816,8	35,9	67,2	4,2	64,3
Montréal [2440]							
2016	1 681,9	1 120,5	1 007,7	112,8	66,6	10,1	59,9
2017	1 697,6	1 155,9	1 055,1	100,8	68,1	8,7	62,2
Laval [2445]							
2016	355,3	231,2	217,0	14,2	65,1	6,1	61,1
2017	358,6	245,7	228,9	16,8	68,5	6,8	63,8
Lanaudière [2450]							
2016	414,9	273,2	257,8	15,3	65,8	5,6	62,1
2017	417,9	285,0	270,0	15,0	68,2	5,3	64,6
Laurentides [2455]							
2016	498,6	332,4	311,0	21,4	66,7	6,4	62,4
2017	504,4	328,9	306,6	22,3	65,2	6,8	60,8
Outaouais [2460]							
2016	320,5	217,3	200,9	16,4	67,8	7,5	62,7
2017	322,5	216,6	204,4	12,2	67,2	5,6	63,4
Abitibi-Témiscamingue [2465]							
2016	120,6	77,0	72,4	4,6	63,8	6,0	60,0
2017	120,4	80,3	76,3	4,0	66,7	5,0	63,4
Mauricie [2470]							
2016	225,4	132,6	126,2	6,3	58,8	4,8	56,0
2017	225,4	135,3	127,9	7,4	60,0	5,5	56,7
Saguenay-Lac-Saint-Jean [2475]							
2016	231,5	136,0	128,6	7,4	58,7	5,4	55,6
2017	230,9	142,5	134,2	8,2	61,7	5,8	58,1
Côte-Nord et Nord-du-Québec [2480, 2490]							
2016	91,7	61,3	57,9	3,4	66,8	5,5	63,1
2017	91,2	58,3	55,2	3,1	63,9	5,3	60,5
Ontario							
2016	11 530,8	7 605,1	7 083,3	521,8	66,0	6,9	61,4
2017	11 691,2	7 699,3	7 213,7	485,6	65,9	6,3	61,7
Ottawa [3510]							
2016	1 109,0	752,3	699,8	52,6	67,8	7,0	63,1
2017	1 122,5	740,0	690,0	50,1	65,9	6,8	61,5
Kingston-Pembroke [3515]							
2016	378,7	233,0	219,7	13,3	61,5	5,7	58,0
2017	380,7	224,9	209,3	15,5	59,1	6,9	55,0
Muskoka-Kawartha [3520]							
2016	328,3	178,0	163,3	14,6	54,2	8,2	49,7
2017	330,7	194,8	182,5	12,3	58,9	6,3	55,2

Tableau 6-1
Caractéristiques de la population active — selon la province et la région économique¹, données non désaisonnalisées,
moyennes mobiles de trois mois se terminant en août 2016 et août 2017

	Population				Taux d'activité	Taux de chômage	Taux d'emploi
	Population	Population active ²	Emploi	Chômage			
	en milliers				pourcentage		
Toronto [3530]							
2016	5 452,5	3 687,8	3 421,2	266,7	67,6	7,2	62,7
2017	5 553,6	3 720,2	3 467,8	252,4	67,0	6,8	62,4
Kitchener-Waterloo-Barrie [3540]							
2016	1 092,8	749,6	707,1	42,5	68,6	5,7	64,7
2017	1 110,2	793,1	752,8	40,4	71,4	5,1	67,8
Hamilton-Niagara Peninsula [3550]							
2016	1 211,3	772,5	721,6	50,9	63,8	6,6	59,6
2017	1 226,1	809,7	767,6	42,1	66,0	5,2	62,6
London [3560]							
2016	558,6	363,3	338,3	25,0	65,0	6,9	60,6
2017	564,8	351,9	331,8	20,1	62,3	5,7	58,7
Windsor-Sarnia [3570]							
2016	525,6	331,7	309,1	22,6	63,1	6,8	58,8
2017	528,4	328,5	306,3	22,2	62,2	6,8	58,0
Stratford-Bruce Peninsula [3580]							
2016	246,2	151,4	143,7	7,7	61,5	5,1	58,4
2017	246,8	150,9	145,7	5,2	61,1	3,4	59,0
Nord-est [3590]							
2016	456,2	276,9	257,9	19,0	60,7	6,9	56,5
2017	455,4	274,1	254,5	19,6	60,2	7,2	55,9
Nord-ouest [3595]							
2016	171,7	108,6	101,6	7,0	63,2	6,4	59,2
2017	172,1	111,1	105,4	5,7	64,6	5,1	61,2
Manitoba							
2016	1 000,0	687,1	641,7	45,4	68,7	6,6	64,2
2017	1 014,5	693,1	655,4	37,7	68,3	5,4	64,6
Sud-est [4610]							
2016	91,1	64,3	61,3	3,0	70,6	4,7	67,3
2017	93,0	66,3	64,2	2,1	71,3	3,2	69,0
Centre sud et Centre nord [4620, 4640]							
2016	85,5	58,2	55,0	3,3	68,1	5,7	64,3
2017	86,5	59,6	57,4	2,2	68,9	3,7	66,4
Sud-ouest [4630]							
2016	88,5	58,2	55,1	3,1	65,8	5,3	62,3
2017	89,4	59,3	55,9	3,4	66,3	5,7	62,5
Winnipeg [4650]							
2016	603,8	416,7	386,0	30,8	69,0	7,4	63,9
2017	614,3	420,8	395,0	25,8	68,5	6,1	64,3
Interlake [4660]							
2016	75,5	50,8	47,2	3,6	67,3	7,1	62,5
2017	76,0	49,5	47,5	2,0	65,1	4,0	62,5
Parklands et Nord [4670, 4680]							
2016	55,4	38,9	37,2	1,7	70,2	4,4	67,1
2017	55,3	37,6	35,4	2,2	68,0	5,9	64,0
Saskatchewan							
2016	869,6	615,9	577,7	38,2	70,8	6,2	66,4
2017	877,5	615,3	575,7	39,7	70,1	6,5	65,6
Regina-Moose Mountain [4710]							
2016	266,5	197,3	186,8	10,5	74,0	5,3	70,1
2017	269,6	193,7	183,3	10,4	71,8	5,4	68,0
Swift Current-Moose Jaw [4720]							
2016	82,1	55,2	52,9	2,3	67,2	4,2	64,4
2017	81,6	52,9	50,7	2,2	64,8	4,2	62,1
Saskatoon-Biggar [4730]							
2016	300,4	212,6	199,4	13,1	70,8	6,2	66,4
2017	305,7	221,0	204,2	16,8	72,3	7,6	66,8
Yorkton-Melville [4740]							
2016	61,8	40,3	37,8	2,5	65,2	6,2	61,2
2017	61,0	41,9	40,1	1,8	68,7	4,3	65,7

Tableau 6-1**Caractéristiques de la population active — selon la province et la région économique¹, données non désaisonnalisées, moyennes mobiles de trois mois se terminant en août 2016 et août 2017**

	Population		Emploi	Chômage	Taux	Taux de	Taux
	Population	active ²			d'activité	chômage	d'emploi
	en milliers			pourcentage			
Prince Albert et Nord [4750, 4760]							
2016	158,8	110,5	100,7	9,8	69,6	8,9	63,4
2017	159,6	105,8	97,4	8,4	66,3	7,9	61,0
Alberta							
2016	3 402,4	2 485,9	2 271,3	214,6	73,1	8,6	66,8
2017	3 431,4	2 511,4	2 307,6	203,8	73,2	8,1	67,2
Lethbridge-Medicine Hat [4810]							
2016	230,3	162,5	150,7	11,8	70,6	7,3	65,4
2017	229,9	151,3	144,5	6,8	65,8	4,5	62,9
Camrose-Drumheller [4820]							
2016	161,4	111,8	102,1	9,7	69,3	8,7	63,3
2017	160,1	109,1	100,4	8,7	68,1	8,0	62,7
Calgary [4830]							
2016	1 291,9	955,9	867,1	88,8	74,0	9,3	67,1
2017	1 309,3	982,3	898,2	84,1	75,0	8,6	68,6
Banff-Jasper-Rocky Mountain House et Athabasca-Grande Prairie-Peace River [4840, 4870]							
2016	277,1	196,9	182,7	14,2	71,1	7,2	65,9
2017	275,7	198,5	186,6	11,9	72,0	6,0	67,7
Red Deer [4850]							
2016	172,5	125,4	113,4	12,0	72,7	9,6	65,7
2017	173,3	121,8	115,0	6,8	70,3	5,6	66,4
Edmonton [4860]							
2016	1 150,7	842,9	773,3	69,7	73,3	8,3	67,2
2017	1 165,7	856,8	778,4	78,4	73,5	9,2	66,8
Wood Buffalo-Cold Lake [4880]							
2016
2017	117,4	91,5	84,5	7,0	77,9	7,7	72,0
Colombie-Britannique							
2016	3 934,3	2 564,5	2 416,8	147,7	65,2	5,8	61,4
2017	3 983,7	2 650,4	2 514,9	135,5	66,5	5,1	63,1
Île de Vancouver et la côte [5910]							
2016	662,4	388,3	368,7	19,6	58,6	5,0	55,7
2017	669,6	414,8	393,6	21,1	61,9	5,1	58,8
Lower Mainland-Sud-ouest [5920]							
2016	2 461,4	1 656,9	1 566,7	90,2	67,3	5,4	63,7
2017	2 497,1	1 697,1	1 617,3	79,8	68,0	4,7	64,8
Thompson-Okanagan [5930]							
2016	436,8	271,7	253,3	18,4	62,2	6,8	58,0
2017	442,2	286,1	267,9	18,2	64,7	6,4	60,6
Kootenay [5940]							
2016	122,5	70,3	64,7	5,6	57,4	8,0	52,8
2017	123,0	77,9	71,9	6,0	63,3	7,7	58,5
Cariboo [5950]							
2016	127,9	86,5	79,8	6,7	67,6	7,7	62,4
2017	128,1	88,6	82,8	5,8	69,2	6,5	64,6
Côte-nord et Nechako [5960, 5970]							
2016	67,0	48,1	44,5	3,6	71,8	7,5	66,4
2017	67,1	45,7	43,2	2,5	68,1	5,5	64,4
Nord-est [5980]							
2016	56,3	42,8	39,2	3,7	76,0	8,6	69,6
2017	56,5	40,3	38,1	2,1	71,3	5,2	67,4

1. Pour une description géographique des régions économiques, voir le Guide de l'Enquête sur la population active (71-543-G).

2. La population active comprend les membres de la population civile hors institution âgés de 15 ans et plus qui, durant la semaine de référence, étaient occupés ou en chômage.

Note : Les estimations présentées dans ce tableau sont fondées sur les limites du Recensement de 2011. Tableau CANSIM 282-0122. En raison des feux de forêt qui ont touché le nord de l'Alberta, les données de l'EPA pour l'agglomération de recensement de Wood Buffalo n'ont pas été recueillies de mai à juillet 2016. La collecte des données a repris en août. Les estimations pour la région économique de Wood Buffalo-Cold Lake ne sont pas disponibles pour juin, juillet, août et septembre 2016.

Tableau 6-2
Caractéristiques de la population active — selon le territoire (données désaisonnalisées) - Moyennes mobiles de trois mois

	Juillet		E.-T. ¹	Variation depuis			Variation en pourcentage depuis		
	2017	août 2017		le mois dernier	décembre dernier	douze mois	le mois dernier	décembre dernier	douze mois
	en milliers (sauf les taux)						pourcentage		
Yukon²									
Population	28,8	28,8	...	0,0	0,4	0,5	0,0	1,4	1,8
Population active	21,8	21,5	0,2	-0,3	-0,4	-0,2	-1,4	-1,8	-0,9
Emploi	21,0	21,0	0,2	0,0	0,1	0,9	0,0	0,5	4,5
Chômage	0,8	0,5	0,1	-0,3	-0,5	-1,1	-37,5	-50,0	-68,8
Taux d'activité	75,7	74,7	0,7	-1,0	-2,4	-2,0
Taux de chômage	3,7	2,3	0,6	-1,4	-2,3	-5,1
Taux d'emploi	72,9	72,9	0,9	0,0	-0,7	1,9
Territoires du Nord-Ouest³									
Population	32,4	32,3	...	-0,1	-0,1	-0,4	-0,3	-0,3	-1,2
Population active	22,6	23,0	0,3	0,4	-0,7	-1,9	1,8	-3,0	-7,6
Emploi	21,1	21,6	0,3	0,5	-0,5	-1,4	2,4	-2,3	-6,1
Chômage	1,5	1,4	0,2	-0,1	-0,2	-0,5	-6,7	-12,5	-26,3
Taux d'activité	69,8	71,2	0,9	1,4	-1,9	-4,9
Taux de chômage	6,6	6,1	0,7	-0,5	-0,7	-1,5
Taux d'emploi	65,1	66,9	0,9	1,8	-1,3	-3,4
Nunavut⁴									
Population	24,3	24,3	...	0,0	0,1	0,0	0,0	0,4	0,0
Population active	16,1	16,1	0,2	0,0	0,4	0,2	0,0	2,5	1,3
Emploi	13,6	13,6	0,2	0,0	0,1	-0,1	0,0	0,7	-0,7
Chômage	2,5	2,5	0,2	0,0	0,3	0,3	0,0	13,6	13,6
Taux d'activité	66,2	66,0	0,8	-0,2	1,2	0,7
Taux de chômage	15,3	15,6	0,9	0,3	1,6	1,7
Taux d'emploi	56,1	55,7	0,8	-0,4	0,0	-0,5

1. Erreur-type moyenne du changement entre deux mois (voir « Erreur d'échantillonnage » dans la section **Qualité des données** pour plus d'explications).

2. Depuis 1992, l'Enquête sur la population active (EPA) est réalisée dans le Yukon au moyen d'une méthodologie différente adaptée à certaines difficultés opérationnelles associées aux régions éloignées. Ces estimations ne sont pas incluses dans les totaux nationaux. En 1995, on a remanié l'échantillon de l'EPA du Yukon. Ce remaniement a entre autres eu pour effet d'accroître la population visée de 85 % à 92 %, ce qui s'est traduit par la hausse marquée des estimations trimestrielles des moyennes mobiles de janvier, de février et de mars 1995 pour toutes les estimations de niveaux. Par conséquent, on avertit les utilisateurs d'être prudents lorsqu'ils comparent les estimations qui remontent avant janvier 1995 aux estimations subséquentes.

3. Depuis 2001, on réalise l'Enquête sur la population active (EPA) au territoire du Nord-Ouest en appliquant une autre méthodologie qui remédie à certaines des difficultés d'ordre opérationnel inhérentes aux collectivités éloignées. Ces estimations ne sont pas incluses dans les totaux nationaux.

4. Depuis 2004, l'Enquête sur la population active (EPA) au Nunavut est réalisée en appliquant une méthodologie différente qui remédie à certaines difficultés d'ordre opérationnel inhérentes aux collectivités éloignées. Ces estimations ne sont pas incluses dans les totaux nationaux. De 2004 à 2007, les estimations représentent environ 70 % de l'ensemble de la population du Nunavut âgée de 15 ans ou plus. À partir de 2008, la couverture a été augmentée à 92 %. Avec ce changement de couverture, les utilisateurs ne devraient pas comparer les estimations qui remontent à avant 2008 aux estimations subséquentes. Les estimations de 2004 à 2007 sont basées sur les 10 communautés principales du Nunavut : Iqaluit, Cambridge Bay, Baker Lake, Arviat, Rankin Inlet, Kugluktuk, Pond Inlet, Cape Dorset, Pangnirtung et Igloodik. Les estimations de 2008 jusqu'à maintenant couvrent les dix communautés citées ci-haut ainsi que : Taloyoak, Gjoa Haven, Kugaaruk, Coral Harbour, Repulse Bay, Qikiqtarjuaq, Arctic Bay, Hall Beach et Clyde River.

Note : Tableau CANSIM 282-0100.

Tableau 7

Heures habituelles et salaires moyens des employés selon certaines caractéristiques, Canada, données non désaisonnalisées

	Employés				Temps plein			Temps partiel		
	Nombre	Heures hebdo-madaires moyennes	Salaire hebdo-madaire moyen	Salaire horaire moyen	Nombre	Heures hebdo-madaires moyennes	Salaire hebdo-madaire moyen	Nombre	Heures hebdo-madaires moyennes	Salaire hebdo-madaire moyen
Août 2017										
15 ans et plus	15 820,4	36,0	960,65	25,93	13 278,8	39,4	1 078,27	2 541,6	18,5	346,16
15 à 24 ans	2 663,1	30,6	478,26	14,99	1 654,1	38,4	630,42	1 008,9	17,8	228,81
25 ans et plus	13 157,3	37,1	1 058,29	28,14	11 624,7	39,5	1 141,99	1 532,7	19,0	423,42
Hommes	8 113,2	38,2	1 078,41	27,65	7 293,0	40,5	1 164,49	820,3	17,8	313,09
Femmes	7 707,2	33,7	836,68	24,11	5 985,8	38,0	973,21	1 721,3	18,8	361,92
Couverture syndicale										
Couvert par un syndicat	4 616,8	36,4	1 091,99	29,73	4 040,8	38,7	1 175,91	576,0	19,8	503,29
Non couvert par un syndicat	11 203,6	35,9	906,53	24,36	9 238,0	39,6	1 035,55	1 965,6	18,1	300,12
Permanence de l'emploi										
Permanent	13 350,1	36,6	1 015,21	27,06	11 573,0	39,3	1 114,28	1 777,1	19,1	369,97
Temporaire	2 470,3	32,6	665,82	19,80	1 705,8	39,5	833,89	764,5	17,2	290,83
Profession										
Gestion	1 068,6	39,9	1 696,26	42,81	1 040,8	40,4	1 724,13	27,8	19,3	654,14
Affaires, finance et administration	2 688,4	35,8	941,86	25,92	2 348,4	38,4	1 020,66	340,0	18,3	397,57
Sciences naturelles et appliquées et domaines apparentés	1 306,0	38,6	1 383,38	35,83	1 263,9	39,3	1 409,26	42,0	19,2	604,79
Secteur de la santé	1 214,5	34,0	1 010,57	29,73	950,8	37,7	1 121,36	263,7	20,7	611,09
Enseignement, droit et services sociaux, communautaires et gouvernementaux	1 567,4	34,9	1 136,04	32,04	1 331,5	38,0	1 253,25	236,0	17,6	474,63
Arts, culture, sports et loisirs	377,5	33,4	756,19	22,07	293,7	38,5	887,63	83,8	15,9	295,35
Vente et services	4 175,0	31,9	560,11	16,71	2 818,7	38,4	710,32	1 356,2	18,4	247,92
Métiers, transport, machinerie et domaines apparentés	2 219,5	40,6	1 055,17	25,74	2 095,6	41,9	1 096,09	123,8	18,6	362,74
Ressources naturelles, agriculture et production connexe	361,7	41,6	920,88	21,55	326,0	44,2	989,60	35,7	18,3	293,98
Fabrication et services d'utilité publique	841,9	39,5	878,52	22,05	809,4	40,3	899,66	32,6	19,4	352,98
Août 2016										
15 ans et plus	15 546,1	35,9	943,72	25,48	13 118,5	39,2	1 057,63	2 427,6	18,3	328,11
15 à 24 ans	2 634,3	30,6	469,80	14,67	1 675,2	38,2	616,01	959,1	17,4	214,45
25 ans et plus	12 911,8	37,0	1 040,41	27,69	11 443,4	39,4	1 122,28	1 468,4	18,8	402,35
Hommes	7 932,2	38,1	1 061,45	27,24	7 155,1	40,3	1 143,43	777,2	18,1	306,70
Femmes	7 613,9	33,7	821,06	23,65	5 963,5	37,9	954,70	1 650,4	18,3	338,19
Couverture syndicale										
Couvert par un syndicat	4 562,9	36,4	1 083,22	29,40	4 010,1	38,6	1 166,61	552,7	20,1	478,21
Non couvert par un syndicat	10 983,3	35,8	885,76	23,85	9 108,4	39,5	1 009,66	1 874,9	17,7	283,86
Permanence de l'emploi										
Permanent	13 205,4	36,6	997,74	26,61	11 514,8	39,2	1 092,78	1 690,7	18,9	350,40
Temporaire	2 340,7	32,3	638,95	19,10	1 603,8	39,4	805,27	736,9	16,9	276,97
Profession										
Gestion	944,0	39,9	1 667,78	41,98	928,8	40,3	1 686,23	15,2	17,5	543,02
Affaires, finance et administration	2 648,6	35,7	928,02	25,54	2 315,0	38,3	1 010,48	333,6	17,7	355,76
Sciences naturelles et appliquées et domaines apparentés	1 228,5	38,5	1 373,32	35,66	1 192,6	39,1	1 396,86	35,9	18,7	591,08
Secteur de la santé	1 172,2	33,9	1 000,36	29,45	916,5	37,6	1 111,94	255,7	20,4	600,43
Enseignement, droit et services sociaux, communautaires et gouvernementaux	1 675,9	35,4	1 144,58	31,74	1 449,0	38,2	1 253,21	226,9	17,6	450,73
Arts, culture, sports et loisirs	394,6	33,0	709,56	21,21	292,8	39,2	860,27	101,9	15,4	276,32
Vente et services	4 114,7	32,0	551,59	16,40	2 831,7	38,2	691,78	1 282,9	18,4	242,18
Métiers, transport, machinerie et domaines apparentés	2 200,4	40,4	1 045,41	25,61	2 088,3	41,6	1 084,14	112,1	17,8	324,09
Ressources naturelles, agriculture et production connexe	333,7	40,6	868,22	20,73	296,1	43,7	947,12	37,7	16,8	248,10
Fabrication et services d'utilité publique	833,5	39,4	865,21	21,81	807,8	40,0	882,83	25,7	17,9	312,20

Note : Tableau CANSIM 282-0167.

Tableau 8
Taux de chômage selon la région utilisée par le régime d'assurance-emploi¹, données désaisonnalisées, moyennes mobiles de trois mois

Région	En vigueur du 10 septembre 2017 au 7 octobre 2017 pourcentage
Terre-Neuve-et-Labrador	
01. St. John's, Terre-Neuve-et-Labrador	8,2
02. Terre-Neuve-et-Labrador ²	20,3
Île-du-Prince-Édouard³	
03. Charlottetown, Île-du-Prince-Édouard	5,7
04. Île-du-Prince-Édouard ⁴	14,3
Nouvelle-Écosse	
05. Est de la Nouvelle-Écosse	15,5
06. Ouest de la Nouvelle-Écosse	8,6
07. Halifax, Nouvelle-Écosse	7,1
Nouveau-Brunswick	
08. Fredericton-Moncton-Saint John, Nouveau-Brunswick	5,9
09. Madawaska-Charlotte, Nouveau-Brunswick	7,2
10. Restigouche-Albert, Nouveau-Brunswick	11,5
Québec	
11. Gaspésie-Îles-de-la-Madeleine, Québec	14,4
12. Québec, Québec	4,1
13. Trois-Rivières, Québec	6,1
14. Centre-Sud du Québec	2,5
15. Sherbrooke, Québec	4,9
16. Montérégie, Québec	5,4
17. Montréal, Québec	6,7
18. Centre du Québec	6,7
19. Nord-Ouest du Québec	8,2
20. Bas-Saint-Laurent-Côte-Nord, Québec	8,7
21. Hull, Québec	5,7
22. Chicoutimi-Jonquière, Québec	6,8
Ontario	
23. Ottawa, Ontario	5,9
24. Est de l'Ontario	7,4
25. Kingston, Ontario	5,4
26. Centre de l'Ontario	6,6
27. Oshawa, Ontario	5,3
28. Toronto, Ontario	6,3
29. Hamilton, Ontario	4,6
30. St. Catharines, Ontario	6,5
31. London, Ontario	5,3
32. Niagara, Ontario	7,3
33. Windsor, Ontario	6,7
34. Kitchener, Ontario	4,4
35. Huron, Ontario	6,7
36. Centre-Sud de l'Ontario	4,4
37. Sudbury, Ontario	6,3
38. Thunder Bay, Ontario	4,9
39. Nord de l'Ontario	11,7
Manitoba	
40. Winnipeg, Manitoba	5,5
41. Sud du Manitoba	6,0
42. Nord du Manitoba	32,0
Saskatchewan	
43. Regina, Saskatchewan	5,5
44. Saskatoon, Saskatchewan	8,3
45. Sud de la Saskatchewan	7,2
46. Nord de la Saskatchewan	19,2
Alberta	
47. Calgary, Alberta	8,6
48. Edmonton, Alberta	8,8
49. Nord de l'Alberta	11,2
50. Sud de l'Alberta	7,1

Tableau 8
Taux de chômage selon la région utilisée par le régime d'assurance-emploi¹, données désaisonnalisées, moyennes mobiles de trois mois

Région	En vigueur du 10 septembre 2017 au 7 octobre 2017 pourcentage
Colombie-Britannique	
51. Sud intérieur de la Colombie-Britannique	8,4
52. Abbotsford, Colombie-Britannique	5,6
53. Vancouver, Colombie-Britannique	4,8
54. Victoria, Colombie-Britannique	5,5
55. Sud côtier de la Colombie-Britannique	5,8
56. Nord de la Colombie-Britannique	9,9
Territoires^{3,5}	
57. Whitehorse, Yukon ⁶	3,8
58. Yukon	7,4
59. Yellowknife, Territoires du Nord-Ouest	3,2
60. Territoires du Nord-Ouest ⁷	10,0
61. Iqaluit, Nunavut	10,4
62. Nunavut ⁸	18,9

1. Les limites des régions d'assurance-emploi sont établies par Emploi et Développement social Canada (EDSC). Pour consulter les descriptions géographiques et les cartes de ces régions, voir le site internet de EDSC au <http://srv129.services.gc.ca/eiregions/fr/geocont.aspx>.

2. Cette région n'inclut pas St. John's.

3. L'Île-du-Prince-Édouard ainsi que chaque territoire comprennent deux régions, et ce, à partir du 12 octobre 2014.

4. Cette région n'inclut pas Charlottetown.

5. Le taux de chômage mensuel régional utilisé aux fins de l'assurance-emploi dans les territoires est sujet aux taux le plus élevé entre celui établi selon la moyenne mobile désaisonnalisée de 3 mois et celui établi selon la moyenne mobile désaisonnalisée de 12 mois.

6. Cette région n'inclut pas Whitehorse.

7. Cette région n'inclut pas Yellowknife.

8. Cette région n'inclut pas Iqaluit.

Note : Tableau CANSIM 282-0168. Toutes les régions sont basées sur les limites établies à partir du Recensement de 1996, sauf celles de l'Île-du-Prince-Édouard et des territoires, dont les limites sont basées sur les limites du Recensement de 2011.

Tableau 9-1
Étudiants et autres personnes âgées de 15 à 24 ans (données non désaisonnalisées) — selon le groupe d'âge détaillé

	Août 2015	Août 2016	Août 2017	E.-T. ¹	Variation depuis		Variation en pourcentage depuis	
					l'an dernier	deux ans	l'an dernier	deux ans
Étudiants 15 à 24 ans²								
Population	2 404,6	2 390,8	2 396,8	31,4	6,0	-7,8	0,3	-0,3
Population active	1 459,2	1 422,2	1 434,6	32,6	12,4	-24,6	0,9	-1,7
Emploi	1 240,8	1 216,9	1 252,4	31,0	35,5	11,6	2,9	0,9
Emploi à temps plein	570,4	543,9	542,3	21,7	-1,6	-28,1	-0,3	-4,9
Emploi à temps partiel	670,4	673,0	710,2	25,6	37,2	39,8	5,5	5,9
Chômage	218,4	205,3	182,2	15,3	-23,1	-36,2	-11,3	-16,6
Taux d'activité	60,7	59,5	59,9	1,1	0,4	-0,8
Taux de chômage	15,0	14,4	12,7	1,1	-1,7	-2,3
Taux d'emploi	51,6	50,9	52,3	1,1	1,4	0,7
Taux de temps partiel	54,0	55,3	56,7	1,5	1,4	2,7
Étudiants 15 à 16 ans²								
Population	735,1	733,1	713,9	5,0	-19,2	-21,2	-2,6	-2,9
Population active	290,2	274,2	278,9	12,8	4,7	-11,3	1,7	-3,9
Emploi	206,5	199,3	210,5	11,5	11,2	4,0	5,6	1,9
Emploi à temps plein	55,6	50,1	50,3	4,3	0,2	-5,3	0,4	-9,5
Emploi à temps partiel	150,9	149,2	160,2	10,8	11,0	9,3	7,4	6,2
Chômage	83,7	74,9	68,4	7,9	-6,5	-15,3	-8,7	-18,3
Taux d'activité	39,5	37,4	39,1	1,8	1,7	-0,4
Taux de chômage	28,8	27,3	24,5	2,8	-2,8	-4,3
Taux d'emploi	28,1	27,2	29,5	1,6	2,3	1,4
Taux de temps partiel	73,1	74,9	76,1	2,0	1,2	3,0
Étudiants 17 à 19 ans²								
Population	901,7	893,9	897,2	16,1	3,3	-4,5	0,4	-0,5
Population active	609,4	596,7	599,4	18,0	2,7	-10,0	0,5	-1,6
Emploi	517,2	513,7	525,2	17,9	11,5	8,0	2,2	1,5
Emploi à temps plein	203,5	198,4	204,7	11,9	6,3	1,2	3,2	0,6
Emploi à temps partiel	313,8	315,3	320,6	16,0	5,3	6,8	1,7	2,2
Chômage	92,1	83,0	74,2	9,8	-8,8	-17,9	-10,6	-19,4
Taux d'activité	67,6	66,8	66,8	1,7	0,0	-0,8
Taux de chômage	15,1	13,9	12,4	1,6	-1,5	-2,7
Taux d'emploi	57,4	57,5	58,5	1,8	1,0	1,1
Taux de temps partiel	60,7	61,4	61,0	2,1	-0,3	0,4
Étudiants 20 à 24 ans²								
Population	767,7	763,8	785,6	26,2	21,8	17,9	2,9	2,3
Population active	559,7	551,3	556,3	23,6	5,0	-3,4	0,9	-0,6
Emploi	517,0	503,9	516,7	22,6	12,8	-0,3	2,5	-0,1
Emploi à temps plein	311,4	295,4	287,3	17,3	-8,1	-24,1	-2,7	-7,7
Emploi à temps partiel	205,7	208,6	229,4	16,6	20,8	23,7	10,0	11,5
Chômage	42,6	47,4	39,6	8,7	-7,8	-3,0	-16,5	-7,0
Taux d'activité	72,9	72,2	70,8	2,0	-1,4	-2,1
Taux de chômage	7,6	8,6	7,1	1,5	-1,5	-0,5
Taux d'emploi	67,3	66,0	65,8	2,0	-0,2	-1,5
Taux de temps partiel	39,8	41,4	44,4	2,6	3,0	4,6
Autres personnes âgées de 15 à 24 ans³								
Population	2 024,3	1 989,5	1 953,1	31,4	-36,4	-71,2	-1,8	-3,5
Population active	1 730,4	1 682,3	1 640,6	30,4	-41,7	-89,8	-2,5	-5,2
Emploi	1 537,6	1 492,3	1 481,6	29,2	-10,7	-56,0	-0,7	-3,6
Emploi à temps plein	1 190,9	1 179,0	1 150,3	27,8	-28,7	-40,6	-2,4	-3,4
Emploi à temps partiel	346,7	313,4	331,2	20,5	17,8	-15,5	5,7	-4,5
Chômage	192,8	189,9	159,1	14,7	-30,8	-33,7	-16,2	-17,5
Taux d'activité	85,5	84,6	84,0	0,9	-0,6	-1,5
Taux de chômage	11,1	11,3	9,7	0,8	-1,6	-1,4
Taux d'emploi	76,0	75,0	75,9	1,0	0,9	-0,1
Taux de temps partiel	22,5	21,0	22,4	1,2	1,4	-0,2

 1. Erreur-typé moyenne du changement annuel (voir « Erreur d'échantillonnage » dans la section **Qualité des données** pour plus d'explications).

2. Les étudiants sont les personnes âgées de 15 à 24 ans qui fréquentaient l'école à plein temps en mars et qui ont l'intention de retourner à l'école à l'automne.

3. Les autres personnes sont les jeunes de 15 à 24 ans qui ne sont pas inclus dans la population étudiante.

Note : Tableau CANSIM 282-0006.

Tableau 9-2
Étudiants et autres personnes âgées de 15 à 24 ans (données non désaisonnalisées) — selon la province

	Population	Population active ¹	Emploi	Emploi à temps plein	Emploi à temps partiel	Chômage	Taux d'activité	Taux de chômage	Taux d'emploi	
	en milliers						pourcentage			
Étudiants²										
Terre-Neuve-et-Labrador										
Août 2016	25,7	15,7	13,8	7,4	6,4	1,9	61,1	12,1	53,7	
Août 2017	27,4	15,3	12,8	7,2	5,6	2,5	55,8	16,3	46,7	
Île-du-Prince-Édouard										
Août 2016	9,3	7,6	7,0	4,4	2,6	0,6	81,7	7,9	75,3	
Août 2017	9,1	6,6	6,3	3,9	2,4	0,3	72,5	4,5	69,2	
Nouvelle-Écosse										
Août 2016	61,7	37,8	33,4	17,5	15,9	4,4	61,3	11,6	54,1	
Août 2017	56,3	37,1	30,7	15,0	15,7	6,5	65,9	17,5	54,5	
Nouveau-Brunswick										
Août 2016	42,5	28,6	26,2	14,2	12,1	2,4	67,3	8,4	61,6	
Août 2017	43,9	29,2	26,1	15,4	10,7	3,1	66,5	10,6	59,5	
Québec										
Août 2016	534,7	334,3	288,8	125,4	163,4	45,5	62,5	13,6	54,0	
Août 2017	574,5	365,0	320,9	138,8	182,1	44,1	63,5	12,1	55,9	
Ontario										
Août 2016	1 030,1	602,0	504,1	213,1	291,0	98,0	58,4	16,3	48,9	
Août 2017	1 008,4	580,1	511,5	219,2	292,3	68,5	57,5	11,8	50,7	
Manitoba										
Août 2016	77,2	47,0	39,0	19,7	19,3	8,0	60,9	17,0	50,5	
Août 2017	81,2	49,2	43,0	18,5	24,5	6,2	60,6	12,6	53,0	
Saskatchewan										
Août 2016	63,6	40,6	35,4	17,2	18,2	5,2	63,8	12,8	55,7	
Août 2017	68,0	40,7	34,8	14,5	20,4	5,8	59,9	14,3	51,2	
Alberta										
Août 2016	237,2	138,5	111,6	53,8	57,8	26,9	58,4	19,4	47,0	
Août 2017	234,7	137,1	111,2	51,6	59,6	25,9	58,4	18,9	47,4	
Colombie-Britannique										
Août 2016	308,9	170,0	157,6	71,3	86,3	12,4	55,0	7,3	51,0	
Août 2017	293,2	174,2	155,1	58,2	96,9	19,1	59,4	11,0	52,9	
Autres personnes âgées de 15 à 24 ans³										
Terre-Neuve-et-Labrador										
Août 2016	29,7	24,6	21,6	18,3	3,3	2,9	82,8	11,8	72,7	
Août 2017	27,2	22,0	19,2	15,7	3,5	2,7	80,9	12,3	70,6	
Île-du-Prince-Édouard										
Août 2016	8,5	7,7	6,5	5,3	1,2	1,2	90,6	15,6	76,5	
Août 2017	8,6	7,8	7,2	6,4	0,8	0,6	90,7	7,7	83,7	
Nouvelle-Écosse										
Août 2016	48,1	40,4	35,0	27,3	7,7	5,3	84,0	13,1	72,8	
Août 2017	52,2	42,6	35,1	26,1	9,0	7,5	81,6	17,6	67,2	
Nouveau-Brunswick										
Août 2016	40,3	34,4	31,0	26,7	4,4	3,4	85,4	9,9	76,9	
Août 2017	37,9	31,9	28,6	25,0	3,6	3,3	84,2	10,3	75,5	
Québec										
Août 2016	398,3	340,5	305,1	238,8	66,3	35,3	85,5	10,4	76,6	
Août 2017	338,5	287,1	264,8	217,6	47,4	22,1	84,8	7,7	78,2	
Ontario										
Août 2016	754,1	630,3	548,0	429,0	119,1	82,3	83,6	13,1	72,7	
Août 2017	776,4	636,0	577,8	427,8	150,0	58,2	81,9	9,2	74,4	
Manitoba										
Août 2016	86,0	73,0	64,1	48,8	15,3	8,7	84,9	11,9	74,5	
Août 2017	84,2	72,2	65,4	52,0	13,4	6,9	85,7	9,6	77,7	
Saskatchewan										
Août 2016	71,1	61,0	54,5	46,1	8,4	6,5	85,8	10,7	76,7	
Août 2017	65,7	56,3	50,4	41,4	9,0	5,9	85,7	10,5	76,7	
Alberta										
Août 2016	278,5	240,9	211,0	169,3	41,7	29,9	86,5	12,4	75,8	
Août 2017	275,0	237,6	207,7	158,4	49,4	29,8	86,4	12,5	75,5	

Tableau 9-2
Étudiants et autres personnes âgées de 15 à 24 ans (données non désaisonnalisées) — selon la province

	Population	Population active ¹	Emploi	Emploi à temps plein	Emploi à temps partiel	Chômage	Taux d'activité	Taux de chômage	Taux d'emploi
	en milliers						pourcentage		
Colombie-Britannique									
Août 2016	275,0	229,7	215,3	169,2	46,1	14,4	83,5	6,3	78,3
Août 2017	287,5	247,3	225,3	180,1	45,2	22,0	86,0	8,9	78,4

1. Les étudiants sont les personnes âgées de 15 à 24 ans qui fréquentaient l'école à plein temps en mars et qui ont l'intention de retourner à l'école à l'automne.

2. Les autres personnes sont les jeunes de 15 à 24 ans qui ne sont pas inclus dans la population étudiante.

3. Les autres personnes sont les jeunes de 15 à 24 ans qui ne sont pas inclus dans la population étudiante.

Note : Tableau CANSIM 282-0006.

Qualité des données

Définitions et explications

La **population active** comprend les membres de la population civile hors institution âgés de 15 ans et plus qui, durant la semaine de référence, étaient occupées ou en chômage. Les personnes occupées sont celles qui, au cours de la semaine de référence :

- (a) faisaient un travail quelconque dans le cadre d'un emploi ou dans une entreprise;
- (b) avaient un emploi mais n'étaient pas au travail.

Une personne est considérée à **temps plein** si elle travaille habituellement 30 heures ou plus par semaine à son emploi principal. Une personne est considérée à **temps partiel** si elle travaille habituellement moins de 30 heures par semaine à son emploi principal.

Les **chômeurs** sont les personnes qui, au cours de la semaine de référence :

- (a) n'avaient pas de travail, mais avaient activement cherché du travail au cours des quatre dernières semaines (y compris la semaine de référence) et étaient disponibles à travailler;
- (b) n'avaient pas activement cherché de travail au cours des quatre dernières semaines mais étaient temporairement mises à pied et étaient disponibles à travailler;
- (c) n'avaient pas activement cherché de travail mais devaient commencer un nouvel emploi dans quatre semaines à compter de la semaine de référence et étaient disponibles pour travailler.

La partie de la population civile hors institution âgée de 15 ans et plus qui était ni occupée ni en chômage pendant la semaine de référence est classée comme **inactive**.

Le **taux de chômage** représente le nombre de chômeurs exprimé en pourcentage de la population active (personnes occupées et chômeurs). Le taux de chômage d'un groupe particulier (par exemple, l'âge, le sexe ou l'état matrimonial) correspond au nombre de chômeurs dans ce groupe exprimé en pourcentage de la population active dans le même groupe.

Le **taux d'activité** représente la population active totale exprimée en pourcentage de la population âgée de 15 ans et plus. Le taux d'activité d'un groupe particulier (par exemple, les femmes âgées 25 ans et plus) correspond à la population active dans ce groupe exprimée en pourcentage de la population dans le même groupe.

Le **taux d'emploi** représente le nombre de personnes occupées exprimé en pourcentage de la population âgée de 15 ans et plus. Le taux d'emploi d'un groupe particulier (par exemple, l'âge, le sexe, l'état matrimonial ou la province) est le nombre de personnes occupées dans ce groupe exprimé en pourcentage de la population dans le même groupe.

Le **taux de temps partiel** représente le nombre de personnes occupées à temps partiel exprimé en pourcentage du nombre de personnes occupées. Le taux de temps partiel d'un groupe particulier (par exemple, l'âge ou le sexe) est le nombre de personnes occupées à temps partiel dans ce groupe exprimé en pourcentage du nombre de personnes occupées dans le même groupe.

Toutes les régions géographiques sont fondées sur les limites du Recensement de 2011.

Désaisonnalisation

Les fluctuations des séries chronologiques économiques sont causées par des mouvements saisonniers, cycliques et irréguliers. Une série désaisonnalisée est une série dont on a éliminé les effets des mouvements saisonniers. Ces derniers sont causés par des événements annuels réguliers comme les changements de température, les vacances, ainsi que les cycles agricoles, de productions et de ventes au détail durant la période de Noël et de Pâques. La série désaisonnalisée contient à la fois des fluctuations irrégulières et des fluctuations cycliques à long terme.

Les données désaisonnalisées sont révisées chaque année afin de tenir compte des données courantes et produire des coefficients d'extrapolation prospective pour les 12 prochains mois. Les données seront l'objet de légères révisions dans les éditions ultérieures de la présente publication

Pour obtenir plus de renseignements sur la désaisonnalisation, voir le document intitulé *Données désaisonnalisées – Foire aux questions*.

Variabilité d'échantillonnage des estimations

Les estimations apparaissant dans la présente publication sont fondées sur les données de l'Enquête sur la population active, une enquête mensuelle menée auprès de quelque 56 000 ménages à travers le Canada. Dans la mesure où toute la population n'est pas interviewée, les estimations sont sujettes à l'erreur d'échantillonnage. Si l'estimation publiée est le meilleur indicateur disponible de la valeur réelle, la variation du niveau d'une estimation d'un mois à l'autre peut refléter une variation véritable, ou la variabilité d'échantillonnage. On peut estimer l'erreur d'échantillonnage en calculant l'erreur-type de l'estimation ou de la statistique publiée. On a indiqué ces erreurs-types dans les tableaux de la publication pour aider les utilisateurs à interpréter les données. Ces erreurs-types sont fondées sur une moyenne de 12 mois et sont mises à jour deux fois par année, en février et en août.

Interprétation fondée sur l'erreur-type

Dans environ les deux tiers (68 %) des cas, une variation supérieure à l'erreur d'échantillonnage indique une variation réelle. Plus la variation est importante relativement à l'erreur-type, plus la probabilité qu'elle indique une variation réelle, plutôt qu'une variation attribuable à la variabilité d'échantillonnage. À un niveau de confiance de 95 %, la variation de l'estimation doit être supérieure au double de l'erreur-type pour indiquer une variation réelle.

Les variations des estimations qui sont inférieures à l'erreur-type sont moins susceptibles d'indiquer une variation réelle et plus susceptibles de refléter la variabilité d'échantillonnage. Si ces observations s'appliquent aux variations mensuelles, une série de variations consécutives dans la même direction est plus digne de confiance, même si certaines des variations mensuelles sont inférieures à l'erreur-type.

Interprétation fondée sur l'intervalle de confiance

On peut aussi examiner la variabilité inhérente aux estimations tirées d'enquêtes-échantillons sous l'angle des intervalles de confiance. Supposons pour illustrer le calcul d'un intervalle de confiance que, au cours d'un mois donné, l'estimation publiée du nombre total d'emploi augmente de 16 000 pour atteindre 18 000 000. L'erreur-type associée à l'estimation de la variation se chiffre à 29 500. L'erreur-type servant à interpréter l'estimation de la variation indique ce qui suit.

- Dans environ deux cas sur trois (68 %), la valeur réelle de la variation d'un mois à l'autre se situera dans la fourchette allant de -13 500 à +45 500 (c'est-à-dire 16 000 + ou - une erreur-type).
- Dans environ neuf cas sur dix (90 %), la valeur réelle de la variation d'un mois à l'autre se situera dans la fourchette allant de -31 200 à +63 200 (c'est-à-dire 16 000 + ou - 1,6 fois l'erreur-type).
- Dans environ dix-neuf cas sur vingt (95 %), la valeur réelle de la variation d'un mois à l'autre se situera dans la fourchette allant de -43 000 à +75 000 (16 000 + ou - deux fois l'erreur-type).

Pour des explications plus détaillées de la variabilité d'échantillonnage des estimations et, plus particulièrement, pour des renseignements sur la méthode d'évaluation de la variabilité des estimations de niveaux, veuillez consulter la section **Qualité des données** du *Guide de l'Enquête sur la population active* (71-543-G).

Documentation

Pour des renseignements plus détaillés concernant l'Enquête sur la population active, voir les documents suivants :

- Aperçu de l'Enquête sur la population active (EPA) 3701
- *Guide de l'Enquête sur la population active* (71-543-G)
- *Méthodologie de l'Enquête sur la population active du Canada* (71-526-X)
- Cartes géographiques de l'EPA

Produits connexes

Publications

71-526-X	Méthodologie de l'Enquête sur la population active du Canada
71-543-G	Guide de l'Enquête sur la population active
71-587-X	Les peuples autochtones demeurant hors réserve dans l'Ouest canadien : estimations de l'Enquête sur la population active
71-588-X	Série d'analyse de la population active autochtone
71-606-X	Série d'analyses de la population active immigrante
71F0031X	Améliorations apportées à l'Enquête sur la population active (EPA)
71M0001X	Enquête sur la population active - Fichier de microdonnées
75-004-M	Statistiques sur le travail : Documents de recherche
75-005-M	Statistiques sur le travail : Documents techniques

Tableaux de CANSIM

279-0029	Statistiques d'absence du travail chez les employés à temps plein selon la province, la région métropolitaine de recensement (RMR) et le sexe, annuel
279-0030	Statistiques d'absence du travail chez les employés à temps plein selon le sexe et le Système de classification des industries de l'Amérique du Nord (SCIAN), annuel
279-0032	Statistiques d'absence du travail chez les employés à temps plein selon le sexe et le groupe d'âge, annuel
279-0033	Statistiques d'absence du travail chez les employés à temps plein selon le sexe et la présence d'enfants, annuel
279-0034	Statistiques d'absence du travail chez les employés à temps plein selon le sexe et la durée de l'emploi, annuel
279-0035	Statistiques d'absence du travail chez les employés à temps plein selon le sexe et les secteurs public et privé, annuel
279-0036	Statistiques d'absence du travail chez les employés à temps plein selon le sexe et le niveau de scolarité atteint, annuel
279-0037	Statistiques d'absence du travail chez les employés à temps plein selon le sexe et la taille de l'établissement, annuel
279-0038	Statistiques d'absence du travail chez les employés à temps plein selon le sexe et la situation d'emploi, annuel
279-0039	Statistiques d'absence du travail chez les employés à temps plein selon le sexe et la situation syndicale, annuel
279-0040	Statistiques d'absence du travail chez les employés à temps plein selon le sexe et la Classification nationale des professions (CNP), annuel
282-0001	Enquête sur la population active (EPA), estimations selon le sexe et le groupe d'âge détaillé, non désaisonnalisées, mensuel
282-0002	Enquête sur la population active (EPA), estimations selon le sexe et le groupe d'âge détaillé, annuel
282-0003	Enquête sur la population active (EPA), estimations selon le niveau de scolarité atteint, le sexe et le groupe d'âge, non désaisonnalisées, mensuel
282-0004	Enquête sur la population active (EPA), estimations selon le niveau de scolarité atteint, le sexe et le groupe d'âge, annuel
282-0005	Enquête sur la population active (EPA), estimations pour les étudiants à temps plein et à temps partiel durant les mois d'étude, selon le sexe et le groupe d'âge, non désaisonnalisées, mensuel
282-0006	Enquête sur la population active (EPA), estimations pour les étudiants au cours des mois d'été, selon le sexe et le groupe d'âge, non désaisonnalisées, mensuel
282-0007	Enquête sur la population active (EPA), estimations selon le Système de classification des industries de l'Amérique du Nord (SCIAN), le sexe et le groupe d'âge, non désaisonnalisées, mensuel
282-0008	Enquête sur la population active (EPA), estimations selon le Système de classification des industries de l'Amérique du Nord (SCIAN), le sexe et le groupe d'âge, annuel
282-0011	Enquête sur la population active (EPA), estimations de l'emploi selon la catégorie de travailleur, le Système de classification des industries de l'Amérique du Nord (SCIAN) et le sexe, non désaisonnalisées, mensuel
282-0012	Enquête sur la population active (EPA), estimations de l'emploi selon la catégorie de travailleur, le Système de classification des industries de l'Amérique du Nord (SCIAN) et le sexe, annuel
282-0013	Enquête sur la population active (EPA), estimations de l'emploi à temps partiel selon la raison pour le travail à temps partiel, le sexe et le groupe d'âge, non désaisonnalisées, mensuel
282-0014	Enquête sur la population active (EPA), estimations de l'emploi à temps partiel selon la raison pour le travail à temps partiel, le sexe et le groupe d'âge, annuel
282-0015	Enquête sur la population active (EPA), estimations selon les heures habituellement travaillées, l'emploi principal ou tous les emplois, le sexe et le groupe d'âge, non désaisonnalisées, mensuel
282-0016	Enquête sur la population active (EPA), estimations selon les heures habituellement travaillées, l'emploi principal ou tous les emplois, le sexe et le groupe d'âge, annuel
282-0017	Enquête sur la population active (EPA), estimations selon les heures effectivement travaillées, l'emploi principal ou tous les emplois, le sexe et le groupe d'âge, non désaisonnalisées, mensuel
282-0018	Enquête sur la population active (EPA), estimations selon les heures effectivement travaillées, l'emploi principal ou tous les emplois, le sexe et le groupe d'âge, annuel
282-0019	Enquête sur la population active (EPA), estimations selon les heures habituellement travaillées, la catégorie de travailleur, le Système de classification des industries de l'Amérique du Nord (SCIAN) et le sexe, non désaisonnalisées, mensuel
282-0020	Enquête sur la population active (EPA), estimations selon les heures habituellement travaillées, la catégorie de travailleur, le Système de classification des industries de l'Amérique du Nord (SCIAN) et le sexe, annuel

Tableaux de CANSIM

282-0021	Enquête sur la population active (EPA), estimations selon les heures effectivement travaillées, la catégorie de travailleur, le Système de classification des industries de l'Amérique du Nord (SCIAN) et le sexe, non désaisonnalisées, mensuel
282-0022	Enquête sur la population active (EPA), estimations selon les heures effectivement travaillées, la catégorie de travailleur, le Système de classification des industries de l'Amérique du Nord (SCIAN) et le sexe, annuel
282-0027	Enquête sur la population active (EPA), estimations selon le total et la moyenne des heures habituellement et effectivement travaillées, l'emploi principal ou tous les emplois, le genre de travail, le sexe et le groupe d'âge, non désaisonnalisées, mensuel
282-0028	Enquête sur la population active (EPA), estimations selon le total et la moyenne des heures habituellement et effectivement travaillées, l'emploi principal ou tous les emplois, le genre de travail, le sexe et le groupe d'âge, annuel
282-0031	Enquête sur la population active (EPA), estimations des personnes ayant plus d'un emploi selon le Système de classification des industries de l'Amérique du Nord (SCIAN), le sexe et le groupe d'âge, annuel
282-0032	Enquête sur la population active (EPA), estimations des personnes ayant plus d'un emploi selon le Système de classification des industries de l'Amérique du Nord (SCIAN), le sexe et le groupe d'âge, non désaisonnalisées, mensuel
282-0035	Enquête sur la population active (EPA), estimations des personnes ayant plus d'un emploi selon le nombre d'heures habituellement travaillées à l'emploi principal et à tous les emplois, non désaisonnalisées, mensuel
282-0036	Enquête sur la population active (EPA), estimations des personnes ayant plus d'un emploi selon le nombre d'heures habituellement travaillées à l'emploi principal et à tous les emplois, annuel
282-0037	Enquête sur la population active (EPA), estimations de la durée de l'emploi selon le genre de travail, le sexe et le groupe d'âge, non désaisonnalisées, mensuel
282-0038	Enquête sur la population active (EPA), estimations de la durée de l'emploi selon le genre de travail, le sexe et le groupe d'âge, annuel
282-0041	Enquête sur la population active (EPA), estimations de la durée de l'emploi selon le Système de classification des industries de l'Amérique du Nord (SCIAN) et le sexe, non désaisonnalisées, mensuel
282-0042	Enquête sur la population active (EPA), estimations de la durée de l'emploi selon le Système de classification des industries de l'Amérique du Nord (SCIAN) et le sexe, annuel
282-0047	Enquête sur la population active (EPA), estimations de la durée du chômage selon le sexe et le groupe d'âge, non désaisonnalisées, mensuel
282-0048	Enquête sur la population active (EPA), estimations de la durée du chômage selon le sexe et le groupe d'âge, annuel
282-0049	Enquête sur la population active (EPA), estimations du nombre de chômeurs selon le genre de travail recherché et la méthode de recherche d'emploi utilisée, le sexe et le groupe d'âge, non désaisonnalisées, mensuel
282-0050	Enquête sur la population active (EPA), estimations du nombre de chômeurs selon le genre de travail recherché et la méthode de recherche d'emploi utilisée, le sexe et le groupe d'âge, annuel
282-0051	Enquête sur la population active (EPA), estimations de l'âge de la retraite selon la catégorie de travailleur et le sexe, annuel
282-0071	Enquête sur la population active (EPA), estimations du salaire des employés selon le genre de travail, le Système de classification des industries de l'Amérique du Nord (SCIAN), le sexe et le groupe d'âge, non désaisonnalisées, mensuel
282-0072	Enquête sur la population active (EPA), estimations du salaire des employés selon le genre de travail, le Système de classification des industries de l'Amérique du Nord (SCIAN), le sexe et le groupe d'âge, annuel
282-0073	Enquête sur la population active (EPA), estimations du salaire des employés selon la permanence de l'emploi, la couverture syndicale, le sexe et le groupe d'âge, non désaisonnalisées, mensuel
282-0074	Enquête sur la population active (EPA), estimations du salaire des employés selon la permanence de l'emploi, la couverture syndicale, le sexe et le groupe d'âge, annuel
282-0075	Enquête sur la population active (EPA), estimations du nombre d'employés selon la taille de l'établissement, le Système de classification des industries de l'Amérique du Nord (SCIAN), le sexe et le groupe d'âge, non désaisonnalisées, mensuel
282-0076	Enquête sur la population active (EPA), estimations du nombre d'employés selon la taille de l'établissement, le Système de classification des industries de l'Amérique du Nord (SCIAN), le sexe et le groupe d'âge, annuel
282-0077	Enquête sur la population active (EPA), estimations du nombre d'employés selon la couverture syndicale, le Système de classification des industries de l'Amérique du Nord (SCIAN), le sexe et le groupe d'âge, non désaisonnalisées, mensuel
282-0078	Enquête sur la population active (EPA), estimations du nombre d'employés selon la couverture syndicale, le Système de classification des industries de l'Amérique du Nord (SCIAN), le sexe et le groupe d'âge, annuel
282-0079	Enquête sur la population active (EPA), estimations du nombre d'employés selon la permanence de l'emploi, le Système de classification des industries de l'Amérique du Nord (SCIAN), le sexe et le groupe d'âge, non désaisonnalisées, mensuel
282-0080	Enquête sur la population active (EPA), estimations du nombre d'employés selon la permanence de l'emploi, le Système de classification des industries de l'Amérique du Nord (SCIAN), le sexe et le groupe d'âge, annuel
282-0083	Enquête sur la population active (EPA), estimations du nombre d'employés travaillant à temps supplémentaire (hebdomadaire) selon le Système de classification des industries de l'Amérique du Nord (SCIAN), le sexe et le groupe d'âge, non désaisonnalisées, mensuel
282-0084	Enquête sur la population active (EPA), estimations du nombre d'employés travaillant à temps supplémentaire (hebdomadaire) selon le Système de classification des industries de l'Amérique du Nord (SCIAN), le sexe et le groupe d'âge, annuel
282-0085	Enquête sur la population active (EPA), estimations des taux supplémentaires du chômage selon le sexe et le groupe d'âge, non désaisonnalisées, mensuel
282-0086	Enquête sur la population active (EPA), estimations des taux supplémentaires du chômage selon le sexe et le groupe d'âge, annuel
282-0087	Enquête sur la population active (EPA), estimations selon le sexe et le groupe d'âge, désaisonnalisées et non désaisonnalisées, mensuel
282-0088	Enquête sur la population active (EPA), estimations de l'emploi selon le Système de classification des industries de l'Amérique du Nord (SCIAN), désaisonnalisées et non désaisonnalisées, mensuel
282-0089	Enquête sur la population active (EPA), estimations de l'emploi selon la catégorie de travailleur et le sexe, désaisonnalisées et non désaisonnalisées, mensuel

Tableaux de CANSIM

282-0092	Enquête sur la population active (EPA), estimations des heures effectivement travaillées à l'emploi principal selon le Système de classification des industries de l'Amérique du Nord (SCIAN), désaisonnalisées, mensuel
282-0094	Enquête sur la population active (EPA), estimations selon le Système de classification des industries de l'Amérique du Nord (SCIAN), Canada, désaisonnalisées, mensuel
282-0095	Enquête sur la population active (EPA), estimations pour les étudiants à temps plein et à temps partiel durant les mois d'étude, selon le sexe et le groupe d'âge, annuel
282-0100	Enquête sur la population active (EPA), estimations selon les territoires, le sexe et le groupe d'âge, moyennes mobiles de 3 mois, désaisonnalisées et non désaisonnalisées, mensuel
282-0101	Enquête sur la population active (EPA), estimations selon le statut d'immigrant et le groupe d'âge, pour le Canada, les régions, les provinces et les régions métropolitaines de recensement de Montréal, Toronto et Vancouver, moyennes mobiles de 3 mois, non désaisonnalisées, mensuel
282-0102	Enquête sur la population active (EPA), estimations selon le statut d'immigrant et le groupe d'âge, pour le Canada, les régions, les provinces et les régions métropolitaines de recensement de Montréal, Toronto et Vancouver, annuel
282-0103	Enquête sur la population active (EPA), estimations selon le statut d'immigrant, le sexe et le groupe d'âge détaillé, Canada, moyennes mobiles de 3 mois, non désaisonnalisées, mensuel
282-0104	Enquête sur la population active (EPA), estimations selon le statut d'immigrant, le sexe et le groupe d'âge détaillé, Canada, annuel
282-0105	Enquête sur la population active (EPA), estimations selon le statut d'immigrant, le niveau de scolarité atteint, le sexe et le groupe d'âge, Canada, moyennes mobiles de 3 mois, non désaisonnalisées, mensuel
282-0106	Enquête sur la population active (EPA), estimations selon le statut d'immigrant, le niveau de scolarité atteint, le sexe et le groupe d'âge, Canada, annuel
282-0107	Enquête sur la population active (EPA), estimations selon le statut d'immigrant, le pays de naissance, le sexe et le groupe d'âge, Canada, moyennes mobiles de 3 mois, non désaisonnalisées, mensuel
282-0108	Enquête sur la population active (EPA), estimations selon le statut d'immigrant, le pays de naissance, le sexe et le groupe d'âge, Canada, annuel
282-0122	Enquête sur la population active (EPA), estimations selon les provinces et les régions économiques basées sur les limites du Recensement de 2011, moyennes mobiles de 3 mois, non désaisonnalisées, mensuel
282-0123	Enquête sur la population active (EPA), estimations selon les provinces, les territoires et les régions économiques basées sur les limites du Recensement de 2011, annuel
282-0124	Enquête sur la population active (EPA), estimations de l'emploi selon la région économique basées sur les limites du Recensement de 2011 et le Système de classification des industries de l'Amérique du Nord (SCIAN), moyennes mobiles de 3 mois, non désaisonnalisées, mensuel
282-0125	Enquête sur la population active (EPA), estimations de l'emploi selon la région économique basées sur les limites du Recensement de 2011 et le Système de classification des industries de l'Amérique du Nord (SCIAN), annuel
282-0128	Enquête sur la population active (EPA), estimations selon la région métropolitaine de recensement basées sur les limites du Recensement de 2011, le sexe et le groupe d'âge, moyennes mobiles de 3 mois, non désaisonnalisées, mensuel
282-0129	Enquête sur la population active (EPA), estimations selon la région métropolitaine de recensement basées sur les limites du Recensement de 2011, le sexe et le groupe d'âge, annuel
282-0130	Enquête sur la population active (EPA), estimations de l'emploi selon la région métropolitaine de recensement basées sur les limites du Recensement de 2011 et le Système de classification des industries de l'Amérique du Nord (SCIAN), moyennes mobiles de 3 mois, non désaisonnalisées, mensuel
282-0131	Enquête sur la population active (EPA), estimations de l'emploi selon la région métropolitaine de recensement basées sur les limites du Recensement de 2011 et le Système de classification des industries de l'Amérique du Nord (SCIAN), annuel
282-0134	Enquête sur la population active (EPA), estimations selon les agglomérations de recensement sélectionnées basées sur les limites du Recensement de 2011, annuel
282-0135	Enquête sur la population active (EPA), estimations selon la région métropolitaine de recensement basées sur les limites du Recensement de 2011, moyennes mobiles de 3 mois, désaisonnalisées et non désaisonnalisées, mensuel
282-0136	Enquête sur la population active (EPA), estimations selon les régions métropolitaines de recensement de Montréal, Toronto et Vancouver basées sur les limites du Recensement de 2011, désaisonnalisées et non désaisonnalisées, mensuel
282-0137	Enquête sur la population active (EPA), estimations selon les centres de population et les régions rurales basées sur les limites du Recensement de 2011, le sexe et le groupe d'âge, non désaisonnalisées, mensuel
282-0138	Enquête sur la population active (EPA), estimations selon les centres de population et les régions rurales basées sur les limites du Recensement de 2011, le sexe et le groupe d'âge, annuel
282-0139	Enquête sur la population active (EPA), estimations de l'emploi selon les centres de population et les régions rurales basées sur les limites du Recensement de 2011, la catégorie de travailleur et le Système de classification des industries de l'Amérique du Nord (SCIAN), non désaisonnalisées, mensuel
282-0140	Enquête sur la population active (EPA), estimations de l'emploi selon les centres de population et les régions rurales basées sur les limites du Recensement de 2011, la catégorie de travailleur et le Système de classification des industries de l'Amérique du Nord (SCIAN), annuel
282-0141	Enquête sur la population active (EPA), estimations selon la Classification nationale des professions (CNP) et le sexe, non désaisonnalisées, mensuel
282-0142	Enquête sur la population active (EPA), estimations selon la Classification nationale des professions (CNP) et le sexe, annuel
282-0143	Enquête sur la population active (EPA), estimations selon les heures habituellement travaillées, la Classification nationale des professions (CNP) et le sexe, non désaisonnalisées, mensuel
282-0144	Enquête sur la population active (EPA), estimations selon les heures habituellement travaillées, la Classification nationale des professions (CNP) et le sexe, annuel
282-0145	Enquête sur la population active (EPA), estimations selon les heures effectivement travaillées, la Classification nationale des professions (CNP) et le sexe, non désaisonnalisées, mensuel
282-0146	Enquête sur la population active (EPA), estimations selon les heures effectivement travaillées, la Classification nationale des professions (CNP) et le sexe, annuel

Tableaux de CANSIM

282-0147	Enquête sur la population active (EPA), estimations des personnes ayant plus d'un emploi selon la Classification nationale des professions (CNP), le sexe et le groupe d'âge, non désaisonnalisées, mensuel
282-0148	Enquête sur la population active (EPA), estimations des personnes ayant plus d'un emploi selon la Classification nationale des professions (CNP), le sexe et le groupe d'âge, annuel
282-0149	Enquête sur la population active (EPA), estimations de la durée de l'emploi selon la Classification nationale des professions (CNP) et le sexe, non désaisonnalisées, mensuel
282-0150	Enquête sur la population active (EPA), estimations de la durée de l'emploi selon la Classification nationale des professions (CNP) et le sexe, annuel
282-0151	Enquête sur la population active (EPA), estimations du salaire des employés selon le genre de travail, la Classification nationale des professions (CNP), le sexe et le groupe d'âge, non désaisonnalisées, mensuel
282-0152	Enquête sur la population active (EPA), estimations du salaire des employés selon le genre de travail, la Classification nationale des professions (CNP), le sexe et le groupe d'âge, annuel
282-0153	Enquête sur la population active (EPA), estimations du nombre d'employés travaillant à temps supplémentaire (hebdomadaire) selon la Classification nationale des professions (CNP), le sexe et le groupe d'âge, non désaisonnalisées, mensuel
282-0154	Enquête sur la population active (EPA), estimations du nombre d'employés travaillant à temps supplémentaire (hebdomadaire) selon la Classification nationale des professions (CNP), le sexe et le groupe d'âge, annuel
282-0155	Enquête sur la population active (EPA), estimations de l'emploi selon la Classification nationale des professions (CNP), désaisonnalisées, mensuel
282-0156	Enquête sur la population active (EPA), estimations de l'emploi selon la région économique basées sur les limites du Recensement de 2011 et la Classification nationale des professions (CNP), moyennes mobiles de trois mois, non désaisonnalisées, mensuel
282-0157	Enquête sur la population active (EPA), estimations de l'emploi selon la région économique basées sur les limites du Recensement de 2011 et la Classification nationale des professions (CNP), annuel
282-0158	Enquête sur la population active (EPA), estimations de l'emploi selon la région métropolitaine de recensement basées sur les limites du Recensement de 2011 et la Classification nationale des professions (CNP), moyennes mobiles de trois mois, non désaisonnalisées, mensuel
282-0159	Enquête sur la population active (EPA), estimations de l'emploi selon la région métropolitaine de recensement basées sur les limites du Recensement de 2011 et la Classification nationale des professions (CNP), annuel
282-0160	Enquête sur la population active (EPA), estimations de la répartition des salaires hebdomadaires des employés selon le genre de travail, la Classification nationale des professions (CNP) et le sexe, non désaisonnalisées, mensuel
282-0161	Enquête sur la population active (EPA), estimations de la répartition des salaires hebdomadaires des employés selon le genre de travail, la Classification nationale des professions (CNP) et le sexe, annuel
282-0162	Enquête sur la population active (EPA), estimations de la répartition des salaires horaires selon le genre de travail, la Classification nationale des professions (CNP) et le sexe, non désaisonnalisées, mensuel
282-0163	Enquête sur la population active (EPA), estimations de la répartition des salaires horaires selon le genre de travail, la Classification nationale des professions (CNP) et le sexe, annuel
282-0164	Enquête sur la population active (EPA), employés selon la situation syndicale et la classification nationale des professions (CNP), Canada, annuel
282-0165	Enquête sur la population active (EPA), estimations de l'emploi selon le groupe autochtone, la Classification nationale des professions (CNP), le sexe et le groupe d'âge, annuel
282-0166	Enquête sur la population active (EPA), estimations de l'emploi selon le groupe autochtone, la Classification nationale des professions (CNP) et le groupe d'âge, Canada, certaines provinces et régions, annuel
282-0167	Enquête sur la population active (EPA), estimations des heures habituelles et salaires moyens des employés selon le groupe d'âge, le sexe, la couverture syndicale, la permanence de l'emploi, et la Classification nationale des professions (CNP), non désaisonnalisées, mensuel
282-0168	Enquête sur la population active (EPA), estimations du taux de chômage selon la région utilisée par le programme d'assurance-emploi, moyennes mobiles de trois mois, désaisonnalisées, mensuel
282-0200	Enquête sur la population active (EPA), estimations de la répartition des salaires hebdomadaires des employés selon le genre de travail, le Système de classification des industries de l'Amérique du Nord (SCIAN) et le sexe, non désaisonnalisées, mensuel
282-0201	Enquête sur la population active (EPA), estimations de la répartition des salaires hebdomadaires des employés selon le genre de travail, le Système de classification des industries de l'Amérique du Nord (SCIAN) et le sexe, annuel
282-0204	Enquête sur la population active (EPA), estimations de la répartition des salaires horaires selon le genre de travail, le Système de classification des industries de l'Amérique du Nord (SCIAN) et le sexe, non désaisonnalisées, mensuel
282-0205	Enquête sur la population active (EPA), estimations de la répartition des salaires horaires selon le genre de travail, le Système de classification des industries de l'Amérique du Nord (SCIAN) et le sexe, annuel
282-0208	Enquête sur la population active (EPA), estimations selon le diplôme scolaire, le sexe et le groupe d'âge, non désaisonnalisées, mensuel
282-0209	Enquête sur la population active (EPA), estimations selon le diplôme scolaire, le sexe et le groupe d'âge, annuel
282-0210	Enquête sur la population active (EPA), estimations selon le type de famille et la composition des familles par âge, non désaisonnalisées, mensuel
282-0211	Enquête sur la population active (EPA), estimations selon le type de famille et la composition des familles par âge, annuel
282-0212	Enquête sur la population active (EPA), estimations des heures perdues par employé selon la raison pour l'absence durant la semaine entière et une partie de la semaine et le sexe, non désaisonnalisées, mensuel
282-0213	Enquête sur la population active (EPA), estimations des heures perdues par employé selon la raison pour l'absence durant la semaine entière et une partie de la semaine et le sexe, annuel
282-0214	Enquête sur la population active (EPA), estimations des activités antérieures au chômage selon le sexe et le groupe d'âge, non désaisonnalisées, mensuel
282-0215	Enquête sur la population active (EPA), estimations des activités antérieures au chômage, selon le sexe et le groupe d'âge, annuel
282-0216	Enquête sur la population active (EPA), estimations des raisons pour avoir quitté l'emploi durant l'année précédente, selon le sexe et le groupe d'âge, non désaisonnalisées, mensuel

Tableaux de CANSIM

282-0217	Enquête sur la population active (EPA), estimations des raisons pour avoir quitté l'emploi durant l'année précédente, selon le sexe et le groupe d'âge, annuel
282-0218	Enquête sur la population active (EPA), estimations des raisons pour ne pas chercher d'emploi, selon le sexe et le groupe d'âge, non désaisonnalisées, mensuel
282-0219	Enquête sur la population active (EPA), estimations des raisons pour ne pas chercher d'emploi, selon le sexe et le groupe d'âge, annuel
282-0220	Enquête sur la population active (EPA), employés selon la situation syndicale, le sexe et le groupe d'âge, Canada et provinces, annuel
282-0221	Enquête sur la population active (EPA), employés selon la situation syndicale, le sexe, le groupe d'âge et le niveau de scolarité, Canada, annuel
282-0223	Enquête sur la population active (EPA), employés selon la situation syndicale, le Système de Classification des Industries de l'Amérique du Nord (SCIAN) et le sexe, Canada, annuel
282-0224	Enquête sur la population active (EPA), employés selon la situation syndicale, la taille de l'établissement, la durée de l'emploi, le genre de travail et la permanence de l'emploi, annuel
282-0225	Enquête sur la population active (EPA), salaire hebdomadaire moyen, taux de salaire horaire moyen et heures habituelles hebdomadaires moyennes selon la situation syndicale et le genre de travail, Canada et provinces, annuel
282-0226	Enquête sur la population active (EPA), estimations selon le groupe autochtone, le sexe et le groupe d'âge, Canada, certaines provinces et régions, annuel
282-0227	Enquête sur la population active (EPA), estimations selon le groupe autochtone détaillé, le sexe et le groupe d'âge, Canada et certaines régions, annuel
282-0228	Enquête sur la population active (EPA), estimations selon le groupe autochtone, le niveau de scolarité atteint et le groupe d'âge, Canada et certaines régions, annuel
282-0229	Enquête sur la population active (EPA), estimations de l'emploi selon le groupe autochtone, le Système de Classification des Industries de l'Amérique du Nord (SCIAN), le sexe et le groupe d'âge, annuel
282-0230	Enquête sur la population active (EPA), estimations de l'emploi selon le groupe autochtone, le Système de Classification des Industries de l'Amérique du Nord (SCIAN) et le groupe d'âge, Canada et certaines régions, annuel
282-0233	Enquête sur la population active (EPA), salaires horaire et hebdomadaire moyens et heures habituelles hebdomadaires moyennes selon le groupe autochtone et le groupe d'âge, Canada, certaines provinces and régions, annuel

Enquête

3701	Enquête sur la population active
------	----------------------------------

Tableaux sommaires

Salaires horaires moyens des employés selon certaines caractéristiques et occupations, données non désaisonnalisées, par province (mensuel)

Jours perdus par travailleur selon la branche d'activité et le sexe

Population occupée selon le niveau de scolarité

Raisons du travail à temps partiel selon le sexe et l'âge

Travail autonome, aperçu historique

L'emploi selon le groupe d'âge, sexe, genre de travail, catégorie de travailleur, désaisonnalisées, par province (mensuel)

Heures effectivement travaillées par semaine, par industries, désaisonnalisées (mensuel)

Caractéristiques de la population active, données non désaisonnalisées, par territoire (moyennes mobiles de trois mois)

Emploi selon l'ensemble des industries et le sexe

Emploi à temps plein et à temps partiel selon le sexe et l'âge

Caractéristiques de la population active selon l'âge et le sexe

Caractéristiques de la population active, selon le statut d'immigrant de la population âgée de 25 à 54 ans et le niveau de scolarité

Caractéristiques de la population active, selon le statut d'immigrant et le groupe d'âge détaillé

Caractéristiques de la population active, selon le statut d'immigrant de la population âgée de 25 à 54 ans et le pays de naissance

Jours perdus par travailleur pour cause de maladie ou d'incapacité, selon le sexe, par province

Emploi selon l'ensemble des industries

Caractéristiques de la population active, données désaisonnalisées, par province (mensuel)

Caractéristiques de la population active, données non désaisonnalisées, par province (mensuel)

Population active, emploi et chômage, et taux d'activité et de chômage, par province

Indicateurs économiques, par province et territoire (mensuel et trimestriel)

Jours perdus par travailleur selon la cause, province

Caractéristiques de la population active, désaisonnalisées, par région métropolitaine de recensement (moyennes mobiles de trois mois)

Caractéristiques de la population active, non désaisonnalisées, par régions économique (moyennes mobiles de trois mois)

Distribution des personnes occupées selon l'ensemble des industries, par province

Emploi selon l'ensemble des industries, données désaisonnalisées, par province (mensuel)

Caractéristiques de la population active

Caractéristiques de la population active, non désaisonnalisées, par région métropolitaine de recensement (moyennes mobiles de trois mois)

Caractéristiques de la population active, population de 15 ans et plus, par région métropolitaine de recensement

Caractéristiques de la population active, population de 15 ans et plus, par région économique, par province

Canada : Données économiques et financières

Population active et taux d'activité selon le sexe et l'âge

Caractéristiques de la population active, selon le statut d'immigrant de la population âgée de 25 à 54 ans et la province

Dernières statistiques (mensuel)
