

N° 71-001-X au catalogue

Information sur la population active

Vendredi 11 mars 2016

Du 14 au 20 février 2016



Statistique
Canada

Statistics
Canada

Canada

Comment obtenir d'autres renseignements

Pour toute demande de renseignements au sujet de ce produit ou sur l'ensemble des données et des services de Statistique Canada, visiter notre site Web à www.statcan.gc.ca.

Vous pouvez également communiquer avec nous par :

Courriel à STATCAN.infostats-infostats.STATCAN@canada.ca

Téléphone entre 8 h 30 et 16 h 30 du lundi au vendredi aux numéros sans frais suivants :

- Service de renseignements statistiques 1-800-263-1136
- Service national d'appareils de télécommunications pour les malentendants 1-800-363-7629
- Télécopieur 1-877-287-4369

Programme des services de dépôt

- Service de renseignements 1-800-635-7943
- Télécopieur 1-800-565-7757

Comment accéder à ce produit

Le produit n° 71-001-X au catalogue est disponible gratuitement sous format électronique. Pour obtenir un exemplaire, il suffit de visiter notre site Web à www.statcan.gc.ca et de parcourir par « Ressource clé » > « Publications ».

Normes de service à la clientèle

Statistique Canada s'engage à fournir à ses clients des services rapides, fiables et courtois. À cet égard, notre organisme s'est doté de normes de service à la clientèle que les employés observent. Pour obtenir une copie de ces normes de service, veuillez communiquer avec Statistique Canada au numéro sans frais 1-800-263-1136. Les normes de service sont aussi publiées sur le site www.statcan.gc.ca sous « À propos de nous » > « Notre organisme » > « Offrir des services aux Canadiens ».

Statistique Canada
Division de la statistique du travail
Programme de l'Enquête sur la population active

Information sur la population active

Vendredi 11 mars 2016

Du 14 au 20 février 2016

Publication autorisée par le ministre responsable de Statistique Canada

© Ministre de l'Industrie, 2016

Tous droits réservés. L'utilisation de la présente publication est assujettie aux modalités de l'entente de licence ouverte de Statistique Canada.

<http://www.statcan.gc.ca/reference/licence-fra.html>

Mars 2016

N° 71-001-X au catalogue

ISSN 1703-8308

Périodicité : mensuelle

Ottawa

This publication is also available in English.

Note de reconnaissance

Le succès du système statistique du Canada repose sur un partenariat bien établi entre Statistique Canada et la population, les entreprises, les administrations canadiennes et les autres organismes. Sans cette collaboration et cette bonne volonté, il serait impossible de produire des statistiques précises et actuelles.

Information pour l'utilisateur

Signes conventionnels

Les signes conventionnels suivants sont employés uniformément dans les publications de Statistique Canada :

- . indisponible pour toute période de référence
- .. indisponible pour une période de référence précise
- ... n'ayant pas lieu de figurer
- 0 zéro absolu ou valeur arrondie à zéro
- 0^s valeur arrondie à 0 (zéro) là où il y a une distinction importante entre le zéro absolu et la valeur arrondie
- p provisoire
- r révisé
- x confidentiel en vertu des dispositions de la *Loi sur la statistique*
- E à utiliser avec prudence
- F trop peu fiable pour être publié
- * valeur significativement différente de l'estimation pour la catégorie de référence ($p < 0,05$)

Demandes spéciales (\$)

Il est possible de demander des totalisations spéciales de façon ponctuelle ou régulière. Ce service vous permet de préciser les tableaux et les séries chronologiques qui répondent à vos exigences particulières. Le coût de ce service varie selon la demande. Pour obtenir plus de renseignements sur ce service, veuillez composer notre numéro de téléphone sans frais (1 866-873-8788) ou communiquez par courriel à l'adresse suivante : statcan.labour-travail.statcan@canada.ca.

Calendrier de diffusion pour l'EPA

Date de diffusion	Période de référence
5 février 2016	Du 10 au 16 janvier 2016
11 mars 2016	Du 14 au 20 février 2016
8 avril 2016	Du 13 au 19 mars 2016
6 mai 2016	Du 10 au 16 avril 2016
10 juin 2016	Du 15 au 21 mai 2016
8 juillet 2016	Du 12 au 18 juin 2016
5 août 2016	Du 10 au 16 juillet 2016
9 septembre 2016	Du 14 au 20 août 2016
7 octobre 2016	Du 11 au 17 septembre 2016
4 novembre 2016	Du 9 au 15 octobre 2016
2 décembre 2016	Du 6 au 12 novembre 2016
6 janvier 2017	Du 4 au 10 décembre 2016

Table des matières

Faits saillants	5
Analyse — Février 2016	6
Graphiques	
1. Indices de l'emploi, Canada, désaisonnalisées	10
2. Taux de chômage, de l'emploi, et d'activité, Canada, données désaisonnalisées	11
3. Indices de l'emploi selon l'industrie, Canada, données désaisonnalisées	12
4. Indices de l'emploi selon l'industrie, Canada, données désaisonnalisées	13
5. Indices de l'emploi selon l'industrie, Canada, données désaisonnalisées	14
6. Indices de l'emploi selon la province, Canada, données désaisonnalisées	15
7. Indices de l'emploi selon la province, Canada, données désaisonnalisées	16
8. Croissance sur 12 mois de l'emploi en Colombie-Britannique et au Canada	17
Produits connexes	18
Tableaux statistiques	
1 Caractéristiques de la population active selon l'âge et le sexe, Canada, données désaisonnalisées	31
2 Emploi selon la catégorie de travailleurs et l'industrie, Canada, données désaisonnalisées	33
3 Caractéristiques de la population active selon la province, données désaisonnalisées	34
4 Certaines caractéristiques de la population active (données désaisonnalisées)	36
4-1 Terre-Neuve-et-Labrador	36
4-2 Île-du-Prince-Édouard	37
4-3 Nouvelle-Écosse	38
4-4 Nouveau-Brunswick	39
4-5 Québec	40
4-6 Ontario	41
4-7 Manitoba	42
4-8 Saskatchewan	43
4-9 Alberta	44
4-10 Colombie-Britannique	45
5 Caractéristiques de la population active selon la région métropolitaine de recensement (données désaisonnalisées)	46
5-1 Moyennes mobiles de trois mois	46

Table des matières – suite

5-2	Données mensuelles	51
6	Caractéristiques de la population active	52
6-1	selon la province et la région économique, données non désaisonnalisées, moyennes mobiles de trois mois se terminant en février 2015 et février 2016	52
6-2	selon le territoire (données désaisonnalisées) - Moyennes mobiles de trois mois	57
7	Heures habituelles et salaires moyens des employés selon certaines caractéristiques, Canada, données non désaisonnalisées	58
8	Taux de chômage selon la région utilisée par le régime d'assurance-emploi, données désaisonnalisées, moyennes mobiles de trois mois	59
Qualité des données, concepts et méthodologie		
	Qualité des données	61

Faits saillants

L'emploi était pratiquement inchangé en février (-2 300 ou 0,0 %), une hausse du travail à temps partiel ayant été contrebalancée par une baisse du travail à temps plein. Le taux de chômage a augmenté de 0,1 point de pourcentage pour le troisième mois consécutif, atteignant 7,3 % pour la première fois depuis mars 2013.

Graphique 1
Emploi et taux de chômage, Canada, données désaisonnalisées

Emploi

milliers

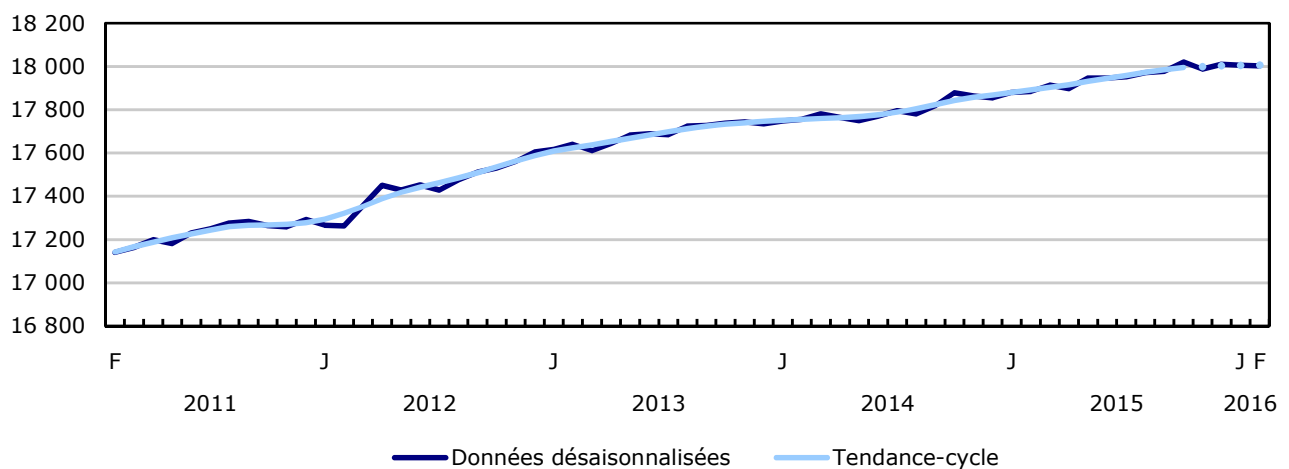

Taux de chômage

pourcentage

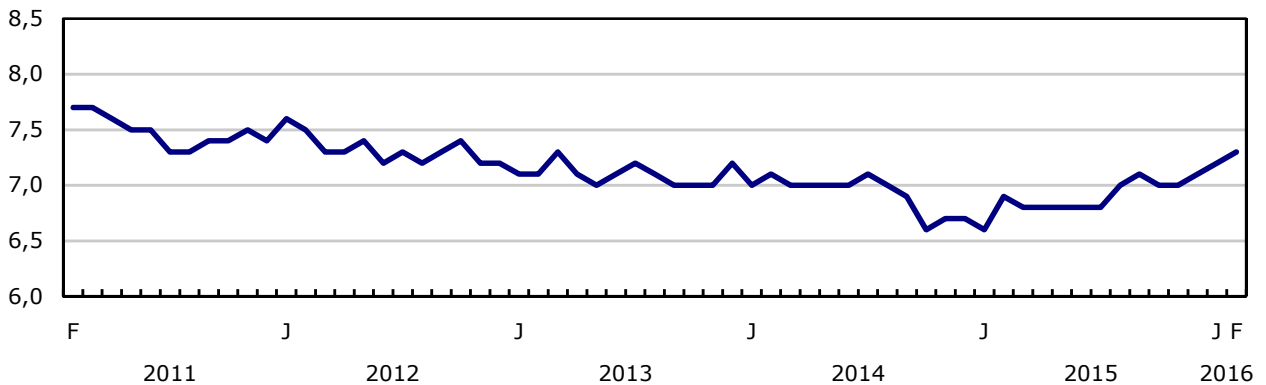

Analyse — Février 2016

L'emploi était pratiquement inchangé en février (-2 300 ou 0,0 %), une hausse du travail à temps partiel ayant été contrebalancée par une baisse du travail à temps plein. Le taux de chômage a augmenté de 0,1 point de pourcentage pour le troisième mois consécutif, atteignant 7,3 % pour la première fois depuis mars 2013.

Par rapport à 12 mois plus tôt, l'emploi a progressé de 0,7 % (+118 000), et l'essentiel de cette hausse est attribuable au travail à temps plein (+82 000 ou +0,6 %). Parallèlement, le nombre d'heures travaillées a augmenté de 1,0 %.

Les hommes de 55 ans et plus étaient plus nombreux à être en emploi en février, tandis que les autres groupes démographiques ont connu peu de variation.

La Saskatchewan, le Nouveau-Brunswick et l'Île-du-Prince-Édouard ont enregistré une baisse de l'emploi, tandis que la Colombie-Britannique a affiché une hausse. Les autres provinces ont connu peu de variation.

L'emploi a diminué dans le secteur des soins de santé et de l'assistance sociale, les services d'enseignement, les « autres services » et les ressources naturelles. Parallèlement, il y avait plus de personnes travaillant dans le secteur de la construction, dans le secteur des services aux entreprises, des services relatifs aux bâtiments et des autres services de soutien ainsi que dans l'agriculture.

Le nombre d'employés des secteurs public et privé ainsi que le nombre de travailleurs autonomes ont peu varié en février.

Hausse de l'emploi chez les hommes de 55 ans et plus

Le nombre d'hommes de 55 ans et plus travaillant en février a augmenté de 18 000. Par rapport à 12 mois plus tôt, l'emploi dans ce groupe a progressé de 4,8 % (+94 000). Pour ce qui est des femmes du même groupe d'âge, l'emploi a peu varié en février par rapport à janvier mais il était en hausse de 5,1 % (+81 000) par rapport à février 2015. La croissance de l'emploi chez les hommes et les femmes de 55 ans et plus est attribuable à la croissance de leur population.

Les femmes et les hommes de 25 à 54 ans ont connu peu de variation de l'emploi aussi bien par rapport au mois précédent que par rapport à 12 mois plus tôt. Cependant, leur taux de chômage s'est établi à 6,3 % en février, soit 0,6 point de pourcentage de plus qu'en février 2015, car ces personnes étaient plus nombreuses à chercher du travail.

Chez les jeunes de 15 à 24 ans, l'emploi a légèrement baissé en février (-16 000), et le taux de chômage était de 13,3 %. Par rapport à 12 mois plus tôt, l'emploi des jeunes a diminué de 2,2 % (-56 000), tandis que leur population a diminué de 1,0 % (-44 000).

Sommaire provincial

En février, l'emploi a baissé de 7 800 en Saskatchewan, et le taux de chômage a augmenté de 0,3 point de pourcentage pour atteindre 5,9 %. Comparativement à 12 mois plus tôt, l'emploi dans la province a peu varié. Cependant, le taux de chômage était en hausse de 0,8 point de pourcentage à la suite d'un nombre accru de personnes à la recherche de travail.

Au Nouveau-Brunswick, l'emploi a diminué de 5 700 en février, et le taux de chômage a augmenté de 0,6 point de pourcentage, passant à 9,9 %. L'emploi dans cette province suit une tendance à la baisse depuis l'automne de 2015.

À l'Île-du-Prince-Édouard, l'emploi a reculé de 600, et le taux de chômage est passé de 9,5 % à 11,0 %. Au cours des 12 mois s'étant terminés en février, l'emploi dans cette province a diminué de 2 200 (-3,0 %).

La Colombie-Britannique est la seule province à avoir enregistré une hausse d'emploi en février (+14 000). À la suite de cette hausse, la progression totale de l'emploi s'est chiffrée à 69 000 ou 3,0 % par rapport à 12 mois plus tôt, soit le taux de croissance le plus élevé de toutes les provinces. En outre, la Colombie-Britannique affiche un taux de croissance de l'emploi sur 12 mois supérieur au taux national depuis juin 2015. Le taux de chômage dans la province était de 6,6 % en février, ce qui est inchangé par rapport au mois précédent.

Après deux augmentations mensuelles, l'emploi en Ontario a peu varié en février, et le taux de chômage s'est fixé à 6,8 %. Comparativement à 12 mois plus tôt, l'emploi dans la province a progressé de 74 000 ou 1,1 %, soit le deuxième taux de croissance le plus élevé parmi les provinces. Cette progression est surtout attribuable à l'emploi à temps plein.

Le Québec a enregistré peu de variation de l'emploi tant par rapport au mois précédent que par rapport à 12 mois plus tôt, et le taux de chômage s'est maintenu à 7,6 % en février.

L'emploi en Alberta a aussi peu varié en février, mais il était en baisse de 21 000 (-0,9 %) par rapport à 12 mois plus tôt, en raison d'un recul du travail à temps plein (-56 000 ou -2,9 %). Les Albertains à la recherche de travail étant plus nombreux, le taux de chômage de la province a atteint 7,9 % en février, soit une hausse de 0,5 point de pourcentage par rapport à janvier et de 2,5 points de pourcentage par rapport à février 2015.

Perspective sectorielle

En février, il y avait 20 000 personnes de moins travaillant dans le secteur des soins de santé et de l'assistance sociale. Malgré cette baisse, l'emploi dans ce secteur était en hausse de 61 000 (+2,7 %) comparativement à 12 mois plus tôt.

Le nombre de personnes travaillant dans les services d'enseignement a également diminué (-17 000), ramenant l'emploi dans ce secteur à un niveau légèrement plus bas que celui observé 12 mois plus tôt.

Dans le secteur des « autres services », tels que les services de réparation et d'entretien, l'emploi a reculé de 15 000. Toutefois, au cours des 12 mois ayant pris fin en février, le nombre de personnes travaillant dans ce secteur était pratiquement inchangé.

L'emploi dans le secteur des ressources naturelles a diminué de 8 900, poursuivant la tendance à la baisse amorcée vers la fin de 2014.

Par contre, le secteur de la construction comptait 34 000 travailleurs de plus en février. Comparativement à 12 mois plus tôt, toutefois, l'emploi dans ce secteur était essentiellement inchangé.

Le nombre de personnes travaillant dans le secteur des services aux entreprises, des services relatifs aux bâtiments et des autres services de soutien a lui aussi augmenté en février (+13 000). Malgré cette hausse, l'emploi dans ce secteur s'est situé près du niveau observé 12 mois plus tôt.

L'emploi dans le secteur de l'agriculture a augmenté de 7 200 en février. Par rapport à 12 mois plus tôt, l'emploi n'a pas beaucoup varié dans ce secteur.

Malgré peu de variation en février, l'emploi dans le secteur de la fabrication était en hausse de 41 000 (+2,4 %) par rapport à 12 mois plus tôt. Cette hausse est attribuable à la croissance observée en Ontario, au Québec et en Colombie-Britannique.

Aussi bien en février que par rapport à 12 mois plus tôt, le nombre d'employés des secteurs privé et public ainsi que le nombre de travailleurs autonomes ont connu peu de variation.

Comparaison entre le Canada et les États-Unis

Ajusté en fonction des concepts américains, le taux de chômage au Canada s'est établi à 6,2 % en février, contre 4,9 % aux États-Unis. Par rapport à février 2015, le taux de chômage a augmenté de 0,2 point de pourcentage au Canada, alors qu'il a diminué de 0,6 point de pourcentage aux États-Unis.

Le taux d'activité au Canada (après ajustement selon les concepts américains) était de 65,7 % en février, comparativement à 62,9 % aux États-Unis.

En février, le taux d'emploi au Canada (ajusté en fonction des concepts américains) était de 61,7 %, comparativement à 59,8 % aux États-Unis. Par rapport à 12 mois plus tôt, le taux d'emploi a diminué de 0,3 point de pourcentage au Canada, alors qu'il a augmenté de 0,5 point de pourcentage aux États-Unis.

Pour en savoir plus sur les comparaisons entre le Canada et les États-Unis, consultez l'article intitulé « *Mesure de l'emploi et du chômage au Canada et aux États-Unis – Une comparaison* ».

Note aux lecteurs

Les estimations de l'EPA pour le mois de février sont établies à partir de données recueillies au cours de la semaine du 14 au 20 février.

Les estimations tirées de l'EPA sont fondées sur un échantillon et sont donc sujettes à la variabilité d'échantillonnage. Par conséquent, les estimations mensuelles se caractériseront par une plus grande variabilité que les tendances observées sur de plus longues périodes. Pour obtenir plus de renseignements à ce sujet, voir l'article intitulé « *Interprétation des variations mensuelles de l'emploi provenant de l'Enquête sur la population active* ». Les estimations visant de petites régions géographiques ou de petites branches d'activité sont également sujettes à une plus grande variabilité. Pour une explication de la variabilité d'échantillonnage touchant les estimations et de la façon d'évaluer cette variabilité à l'aide de l'erreur-type, consultez la section relative à la qualité des données, qui figure dans la publication *Information sur la population active (71-001-X)*.

La présente analyse porte sur les différences entre les estimations qui sont statistiquement significatives à un niveau de confiance de 68 %.

Le **taux d'emploi** représente le nombre de personnes occupées exprimé en pourcentage de la population de 15 ans et plus. Le taux d'emploi d'un groupe particulier (les jeunes âgés de 15 à 24 ans, par exemple) est le nombre de personnes occupées dans ce groupe exprimé en pourcentage de la population dans le même groupe.

Le **taux de chômage** représente le nombre de chômeurs exprimé en pourcentage de la population active (personnes occupées et chômeurs).

Le **taux d'activité** représente le nombre de personnes occupées et de chômeurs exprimé en pourcentage de la population.

Pour obtenir plus de renseignements, consultez le *Guide de l'Enquête sur la population active (71-543-G)*.

Désaisonnalisation

À moins d'indication contraire, les estimations du présent communiqué sont désaisonnalisées, ce qui facilite les comparaisons, car les effets des variations saisonnières sont supprimés. Pour obtenir des renseignements sur la désaisonnalisation, voir le document intitulé *Données désaisonnalisées — Foire aux questions*.

Le graphique 1 illustre la tendance-cycle des données de l'emploi. Ces données représentent une version lissée de séries chronologiques désaisonnalisées, qui fournit de l'information sur les mouvements à plus long terme, y compris les changements de direction de ces mouvements sous-jacents aux séries. Ces données figurent dans le tableau CANSIM 282-0087 pour la série de l'emploi à l'échelle du Canada. Pour en savoir plus, voir le *Blogue de StatCan* et les *Estimations de la tendance-cycle — Foire aux questions*.

Prochaine diffusion

Le prochain communiqué de l'EPA paraîtra le 8 avril.

Graphique 1
Indices de l'emploi, Canada, désaisonnalisés

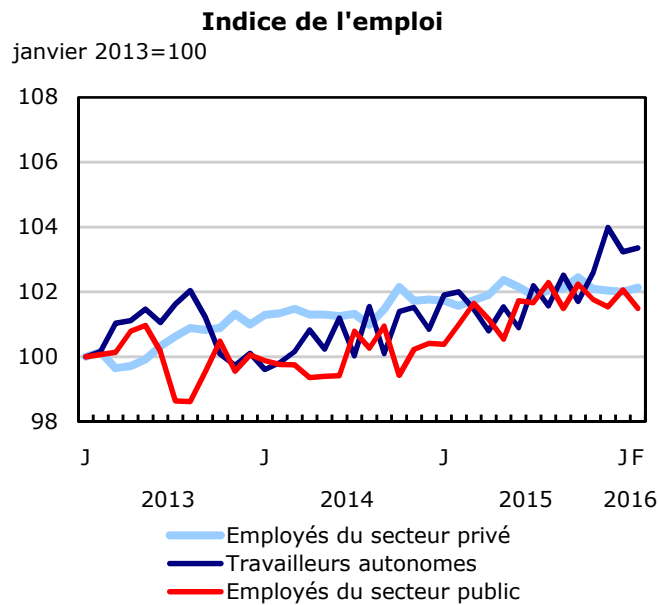
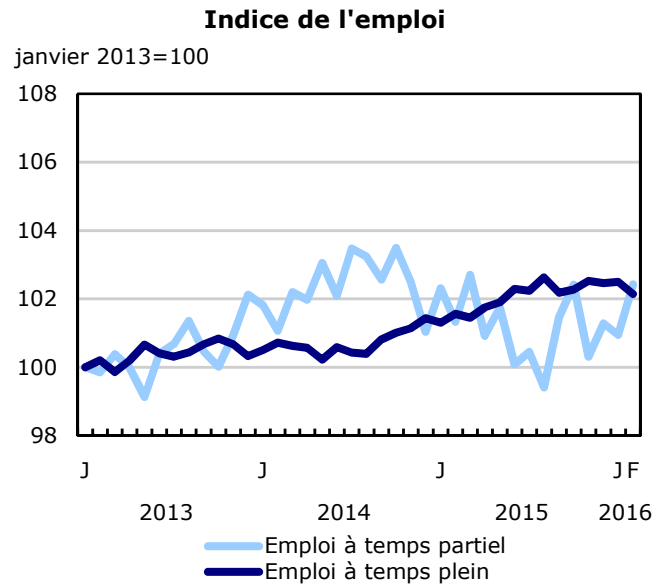
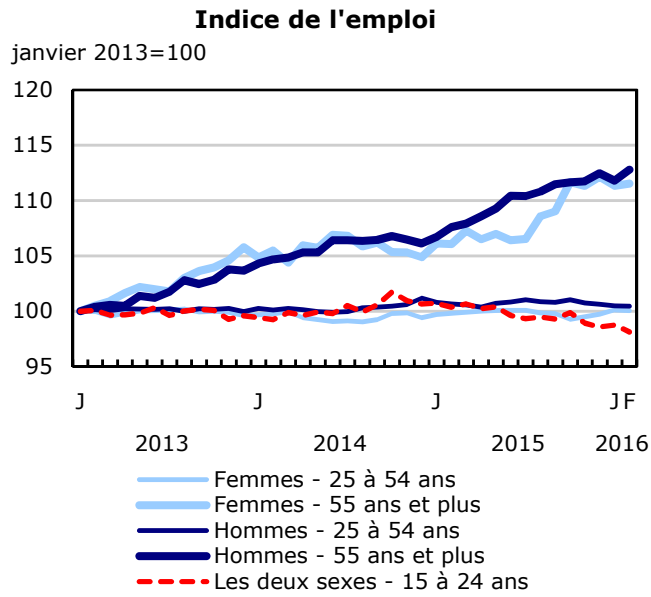

Graphique 2
Taux de chômage, de l'emploi, et d'activité, Canada, données désaisonnalisées

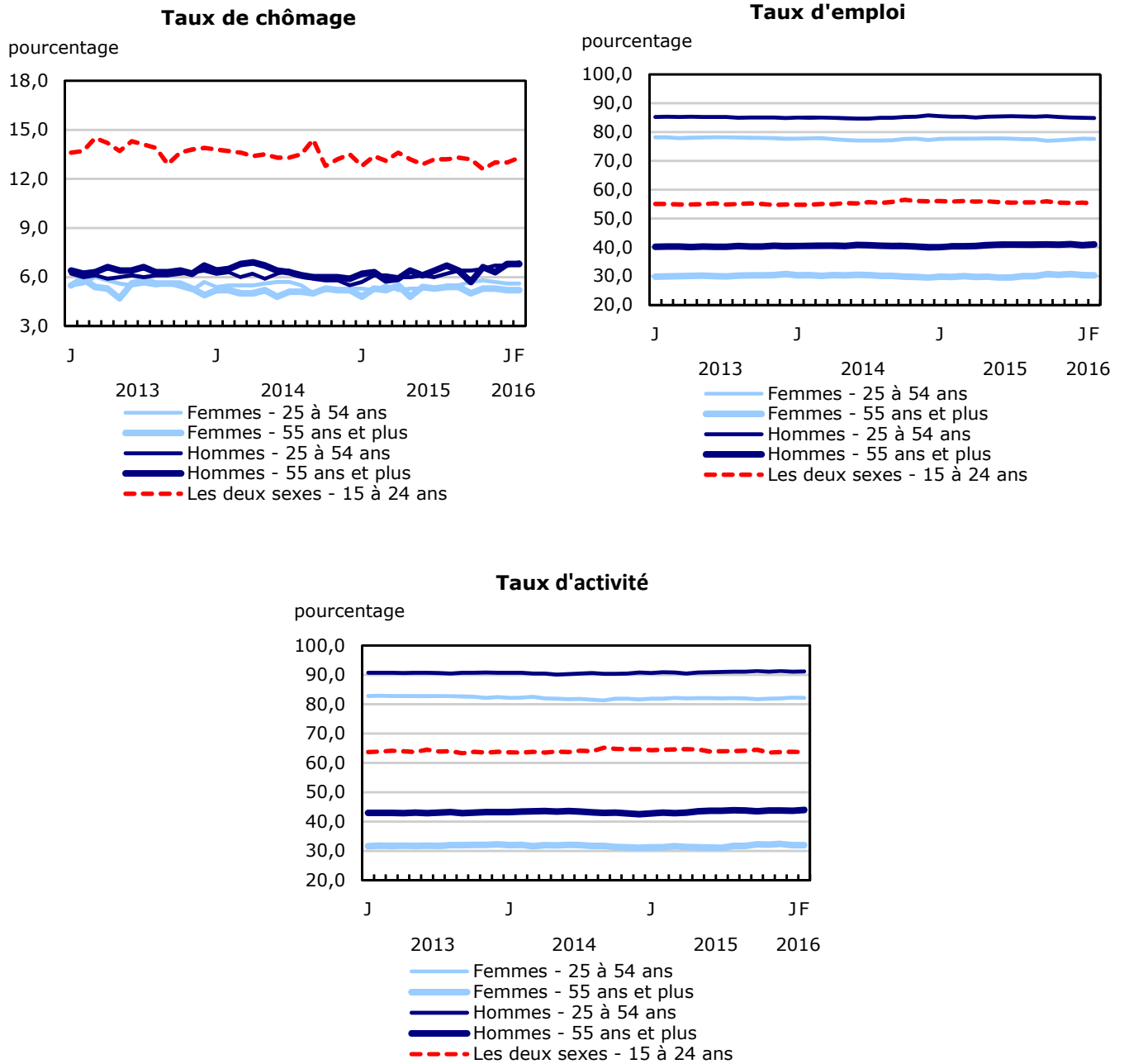

Graphique 3
Indices de l'emploi selon l'industrie, Canada, données désaisonnalisées

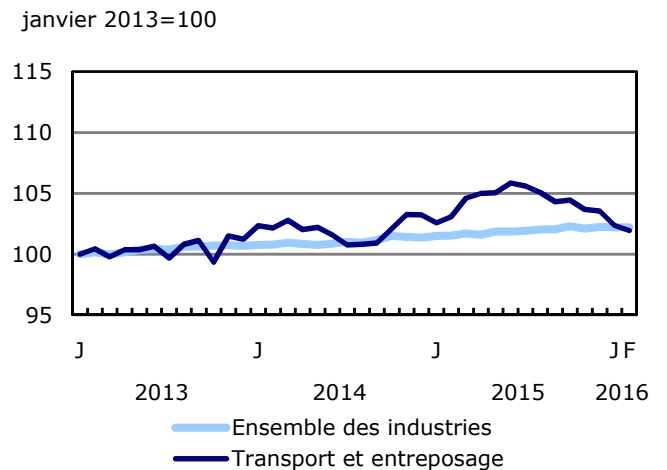
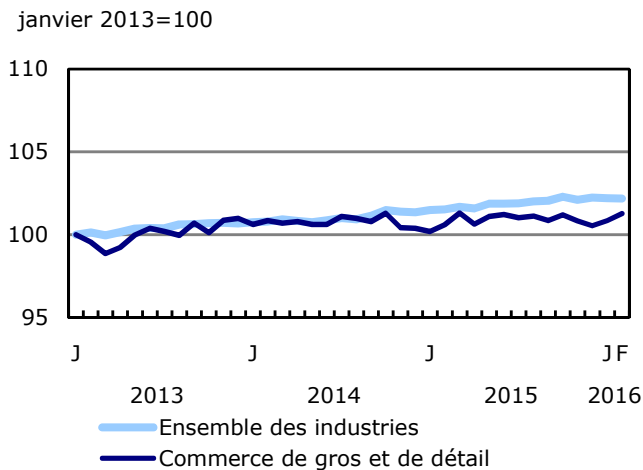
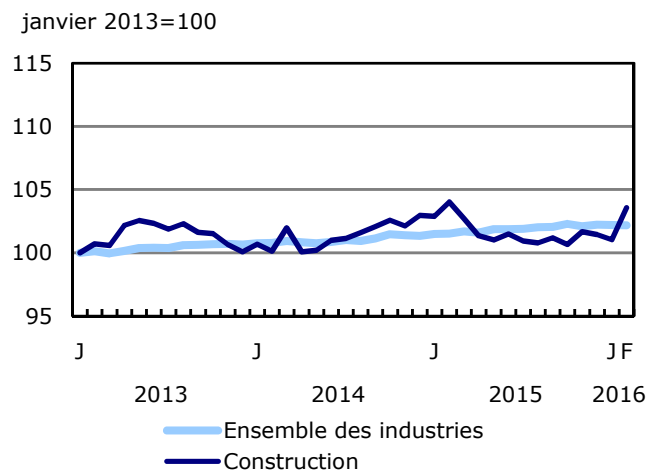
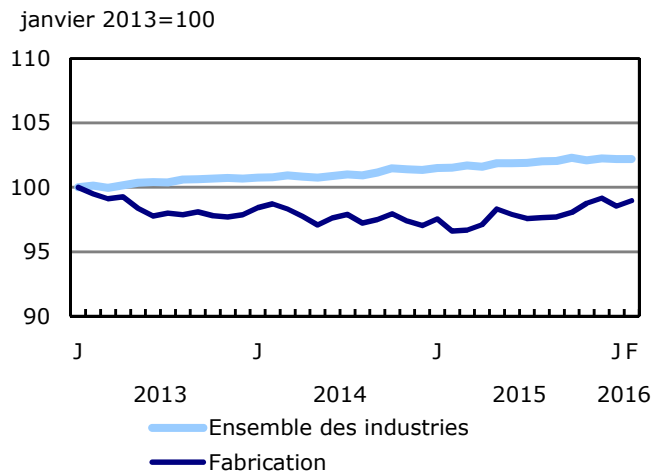
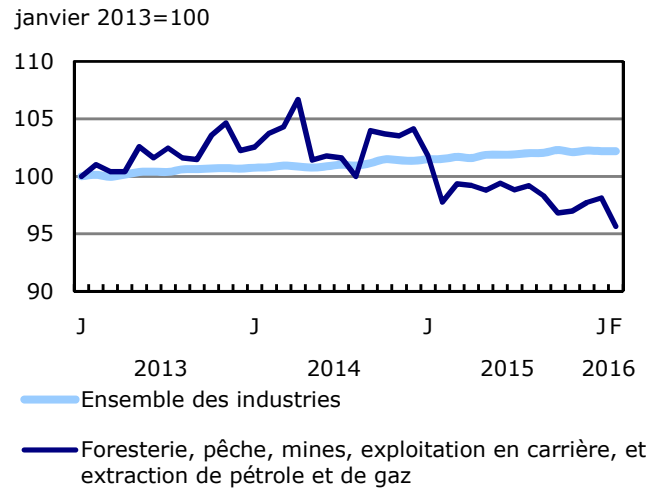
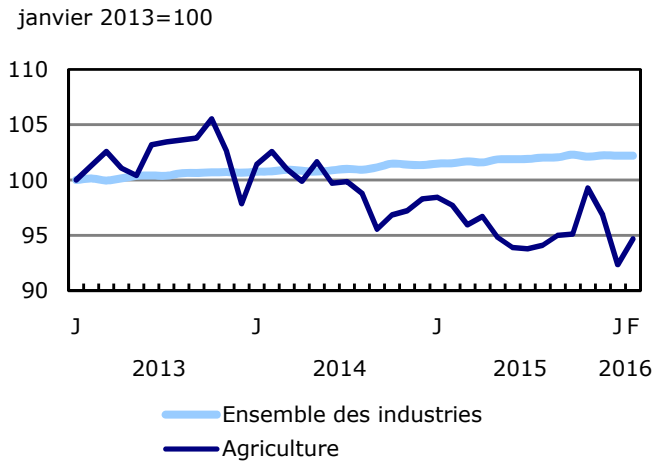

Graphique 4
Indices de l'emploi selon l'industrie, Canada, données désaisonnalisées

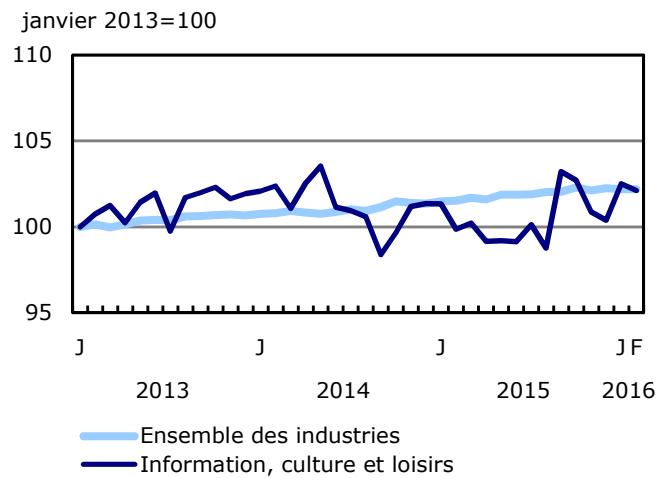
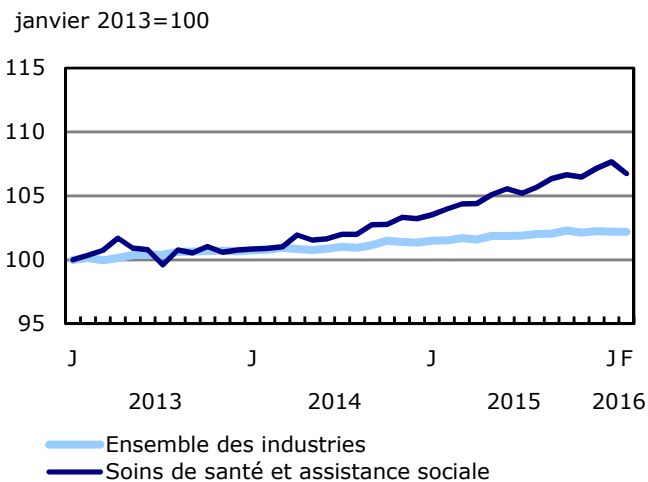
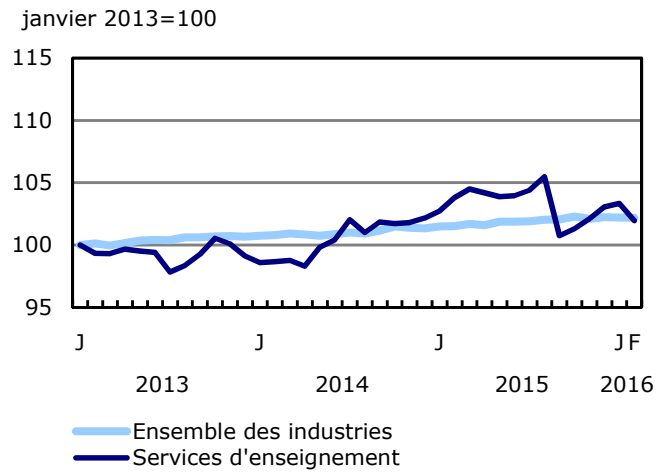
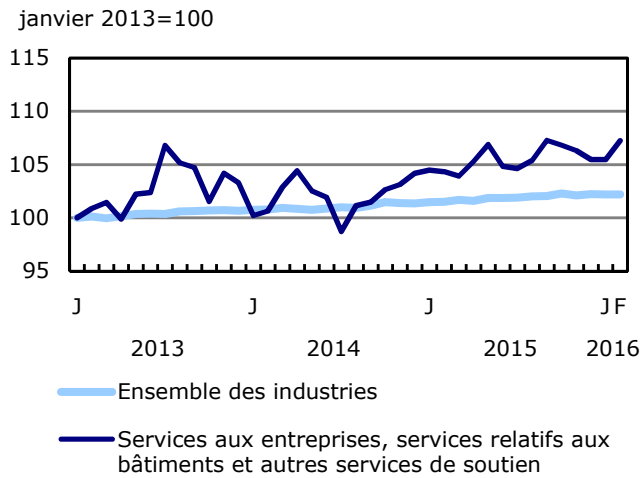
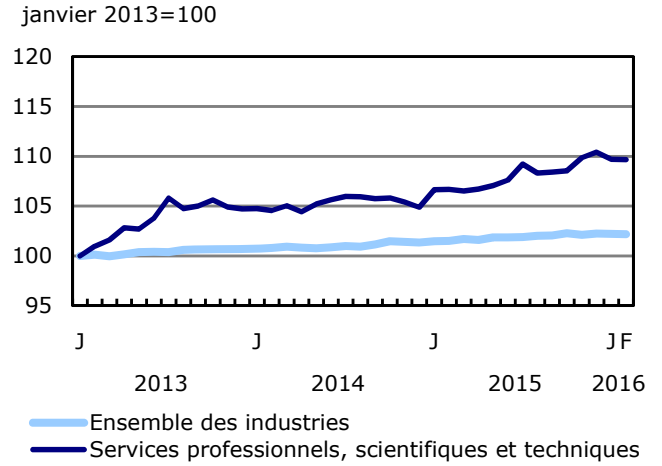
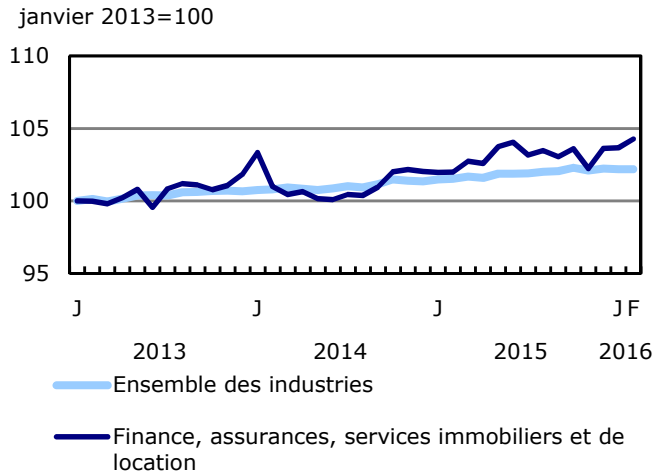

Graphique 5
Indices de l'emploi selon l'industrie, Canada, données désaisonnalisées

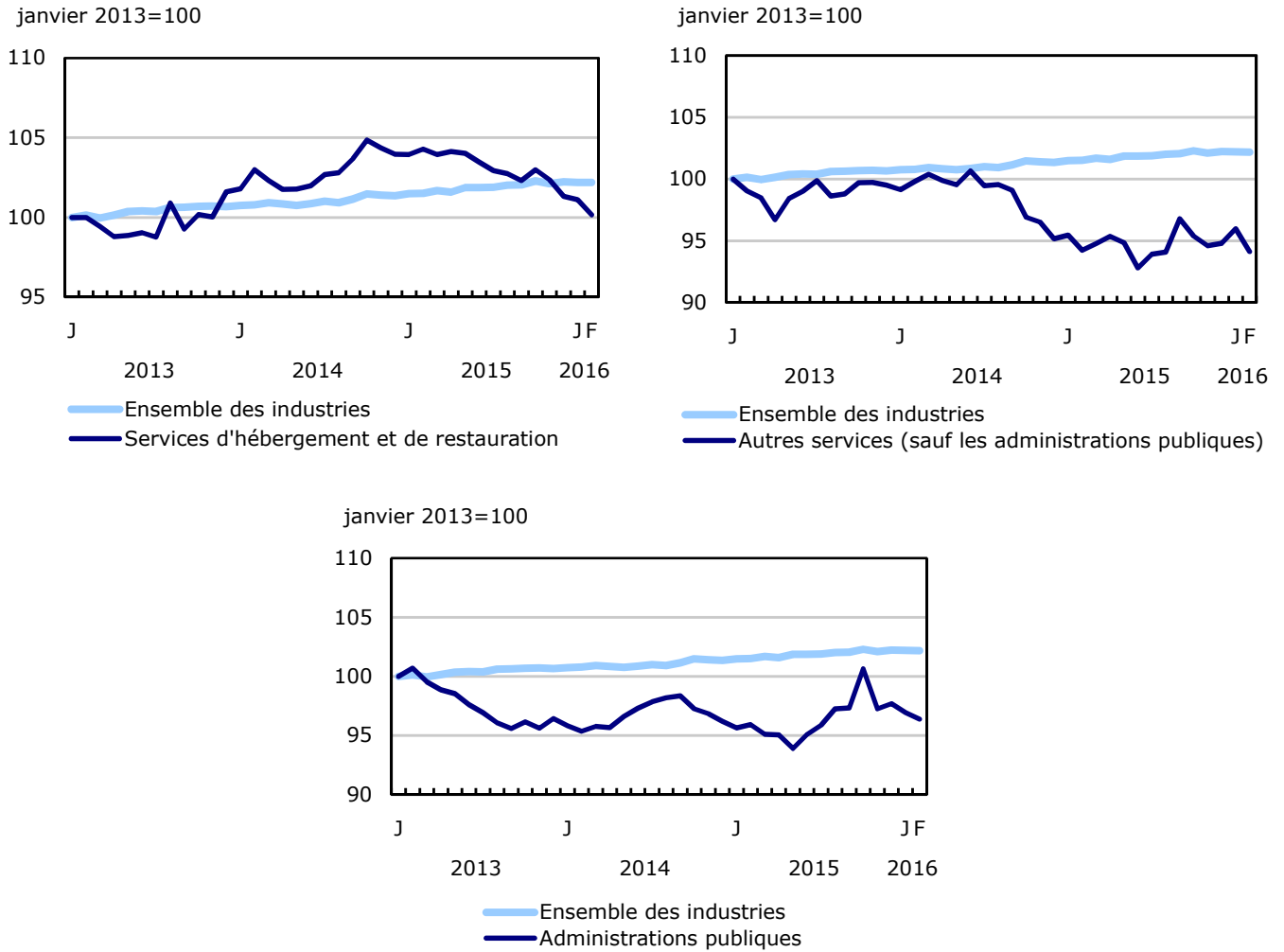

Graphique 6
Indices de l'emploi selon la province, Canada, données désaisonnalisées

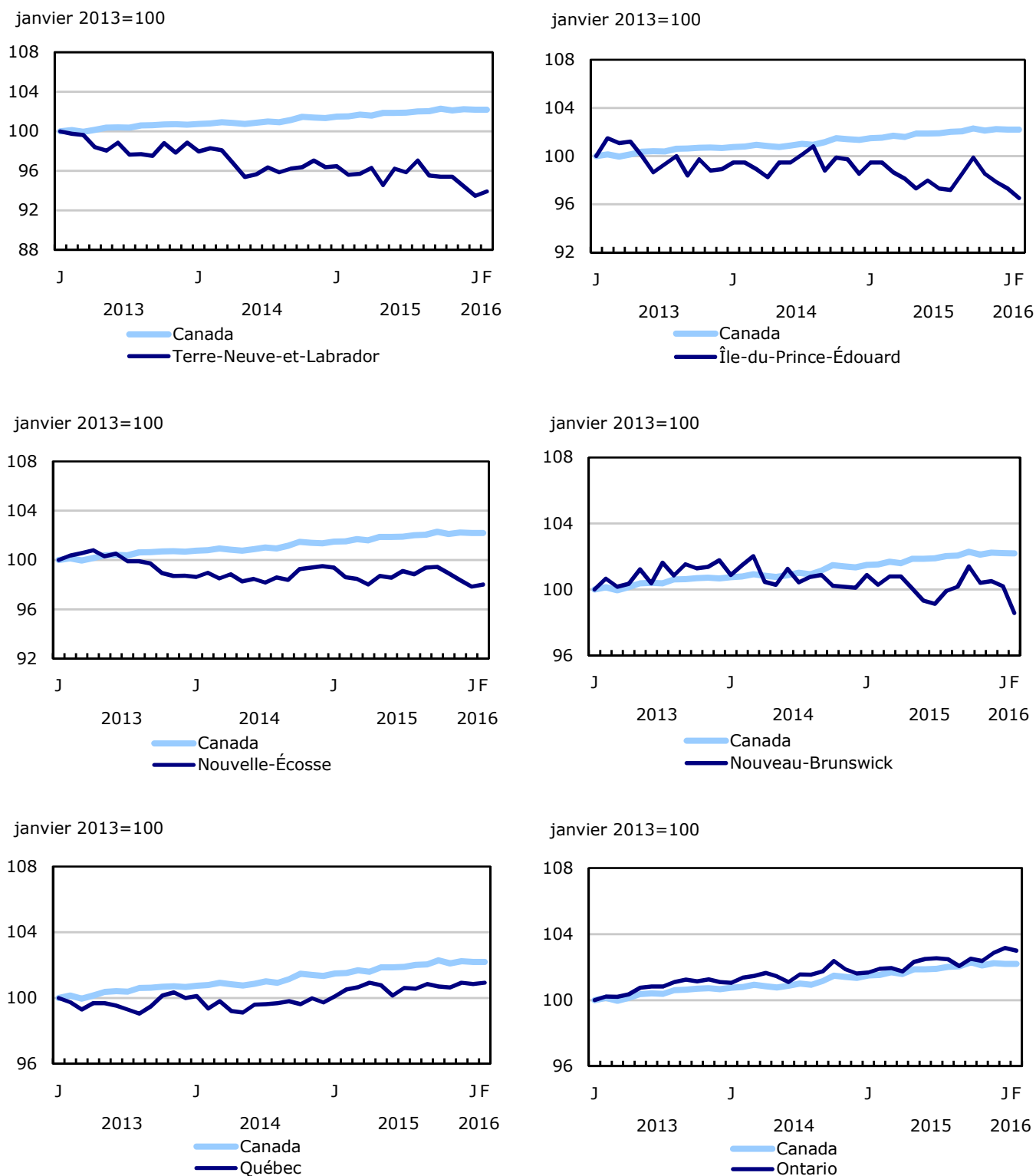

Graphique 7
Indices de l'emploi selon la province, Canada, données désaisonnalisées

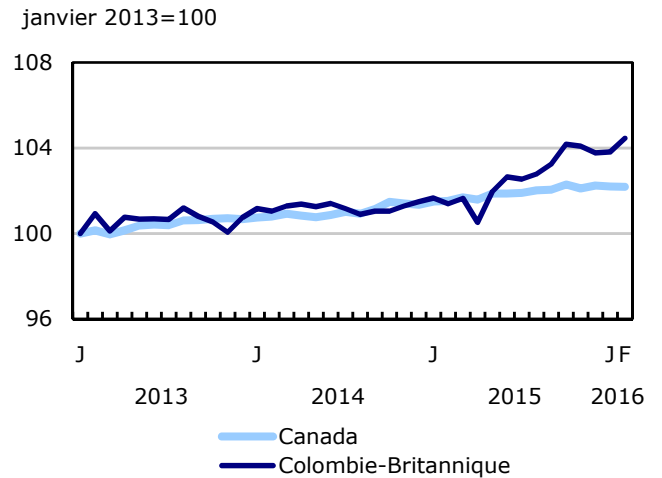
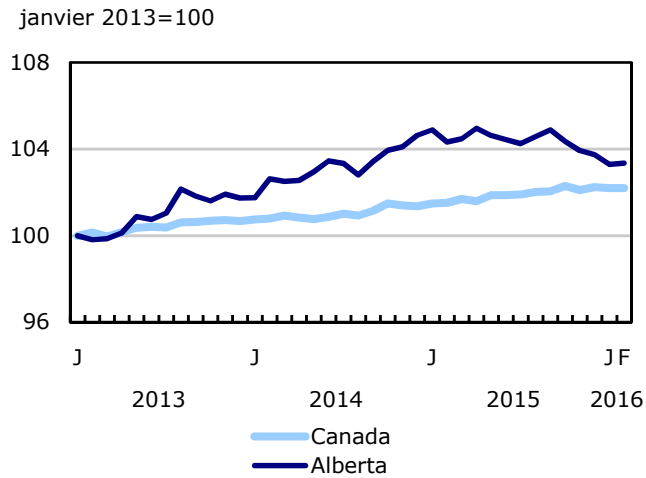
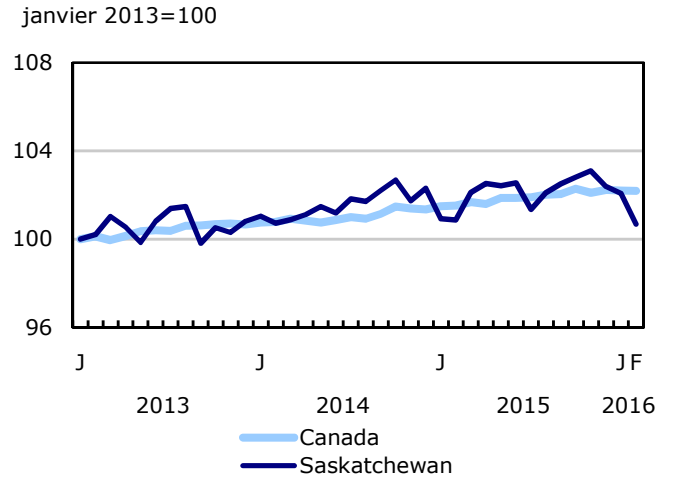
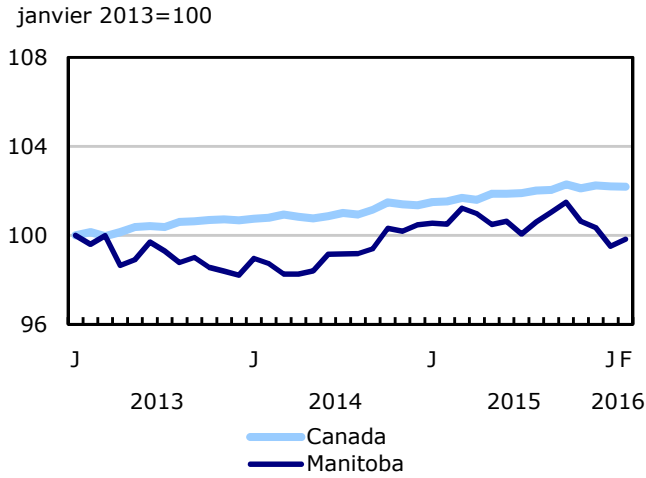

Graphique 8
Croissance sur 12 mois de l'emploi en Colombie-Britannique et au Canada

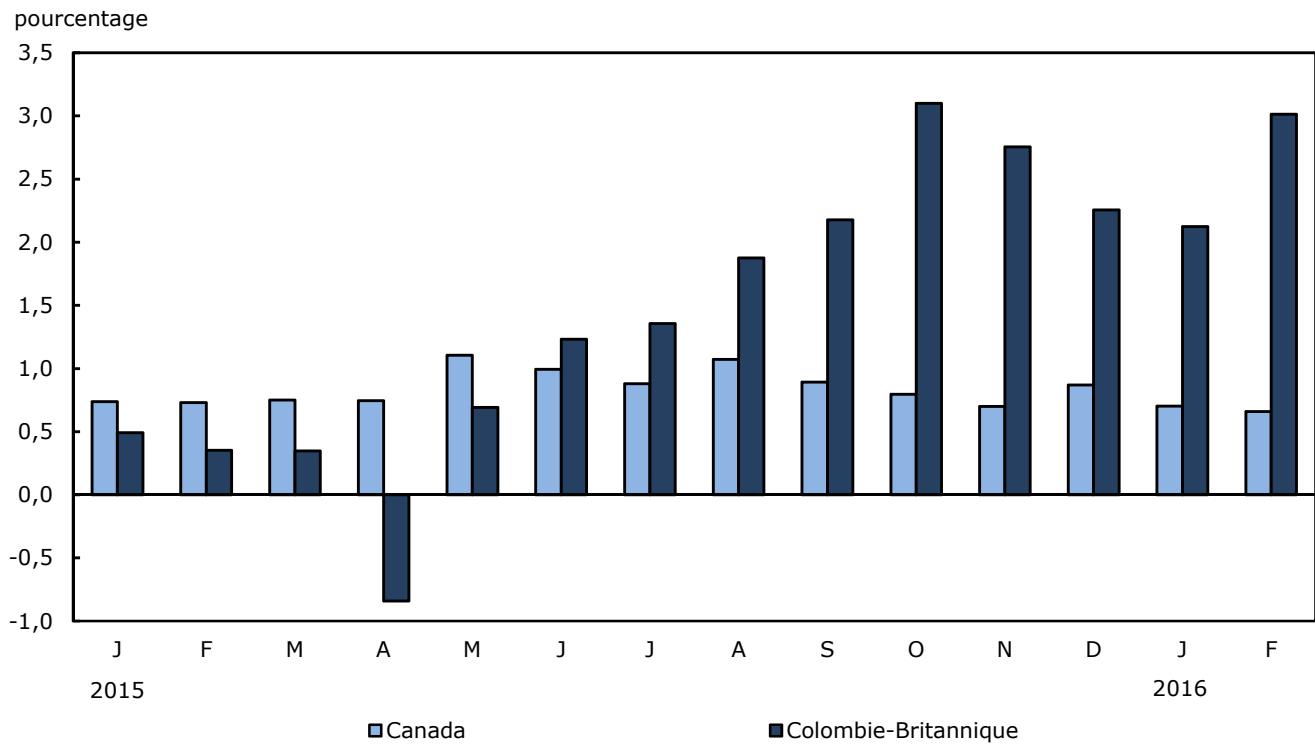

Source(s) : Tableau CANSIM 282-0087.

Produits connexes

Choisis parmi les publications de Statistique Canada

71-526-X	Méthodologie de l'Enquête sur la population active du Canada
71-543-G	Guide de l'Enquête sur la population active
71-587-X	Les peuples autochtones demeurant hors réserve dans l'Ouest canadien : estimations de l'Enquête sur la population active
71-588-X	Série d'analyse de la population active autochtone
71-606-X	Série d'analyses de la population active immigrante
71F0031X	Améliorations apportées à l'Enquête sur la population active (EPA)
71M0001X	Enquête sur la population active - Fichier de microdonnées

Choisis parmi les tableaux de CANSIM de Statistique Canada

279-0029	Statistiques d'absence du travail chez les employés à temps plein selon la province, la région métropolitaine de recensement (RMR) et le sexe, annuel
279-0030	Statistiques d'absence du travail chez les employés à temps plein selon le sexe et le Système de classification des industries de l'Amérique du Nord (SCIAN), annuel
279-0032	Statistiques d'absence du travail chez les employés à temps plein selon le sexe et le groupe d'âge, annuel
279-0033	Statistiques d'absence du travail chez les employés à temps plein selon le sexe et la présence d'enfants, annuel
279-0034	Statistiques d'absence du travail chez les employés à temps plein selon le sexe et la durée de l'emploi, annuel
279-0035	Statistiques d'absence du travail chez les employés à temps plein selon le sexe et les secteurs public et privé, annuel
279-0036	Statistiques d'absence du travail chez les employés à temps plein selon le sexe et le niveau de scolarité atteint, annuel
279-0037	Statistiques d'absence du travail chez les employés à temps plein selon le sexe et la taille de l'établissement, annuel
279-0038	Statistiques d'absence du travail chez les employés à temps plein selon le sexe et la situation d'emploi, annuel

279-0039	Statistiques d'absence du travail chez les employés à temps plein selon le sexe et la situation syndicale, annuel
279-0040	Statistiques d'absence du travail chez les employés à temps plein selon le sexe et la Classification nationale des professions (CNP), annuel
282-0001	Enquête sur la population active (EPA), estimations selon le sexe et le groupe d'âge détaillé, non désaisonnalisées, mensuel
282-0002	Enquête sur la population active (EPA), estimations selon le sexe et le groupe d'âge détaillé, annuel
282-0003	Enquête sur la population active (EPA), estimations selon le niveau de scolarité atteint, le sexe et le groupe d'âge, non désaisonnalisées, mensuel
282-0004	Enquête sur la population active (EPA), estimations selon le niveau de scolarité atteint, le sexe et le groupe d'âge, annuel
282-0005	Enquête sur la population active (EPA), estimations pour les étudiants à temps plein et à temps partiel durant les mois d'étude, selon le sexe et le groupe d'âge, non désaisonnalisées, mensuel
282-0006	Enquête sur la population active (EPA), estimations pour les étudiants au cours des mois d'été, selon le sexe et le groupe d'âge, non désaisonnalisées, mensuel
282-0007	Enquête sur la population active (EPA), estimations selon le Système de classification des industries de l'Amérique du Nord (SCIAN), le sexe et le groupe d'âge, non désaisonnalisées, mensuel
282-0008	Enquête sur la population active (EPA), estimations selon le Système de classification des industries de l'Amérique du Nord (SCIAN), le sexe et le groupe d'âge, annuel
282-0011	Enquête sur la population active (EPA), estimations de l'emploi selon la catégorie de travailleur, le Système de classification des industries de l'Amérique du Nord (SCIAN) et le sexe, non désaisonnalisées, mensuel
282-0012	Enquête sur la population active (EPA), estimations de l'emploi selon la catégorie de travailleur, le Système de classification des industries de l'Amérique du Nord (SCIAN) et le sexe, annuel
282-0013	Enquête sur la population active (EPA), estimations de l'emploi à temps partiel selon la raison pour le travail à temps partiel, le sexe et le groupe d'âge, non désaisonnalisées, mensuel
282-0014	Enquête sur la population active (EPA), estimations de l'emploi à temps partiel selon la raison pour le travail à temps partiel, le sexe et le groupe d'âge, annuel
282-0015	Enquête sur la population active (EPA), estimations selon les heures habituellement travaillées, l'emploi principal ou tous les emplois, le sexe et le groupe d'âge, non désaisonnalisées, mensuel
282-0016	Enquête sur la population active (EPA), estimations selon les heures habituellement travaillées, l'emploi principal ou tous les emplois, le sexe et le groupe d'âge, annuel
282-0017	Enquête sur la population active (EPA), estimations selon les heures effectivement travaillées, l'emploi principal ou tous les emplois, le sexe et le groupe d'âge, non désaisonnalisées, mensuel
282-0018	Enquête sur la population active (EPA), estimations selon les heures effectivement travaillées, l'emploi principal ou tous les emplois, le sexe et le groupe d'âge, annuel

282-0019	Enquête sur la population active (EPA), estimations selon les heures habituellement travaillées, la catégorie de travailleur, le Système de classification des industries de l'Amérique du Nord (SCIAN) et le sexe, non désaisonnalisées, mensuel
282-0020	Enquête sur la population active (EPA), estimations selon les heures habituellement travaillées, la catégorie de travailleur, le Système de classification des industries de l'Amérique du Nord (SCIAN) et le sexe, annuel
282-0021	Enquête sur la population active (EPA), estimations selon les heures effectivement travaillées, la catégorie de travailleur, le Système de classification des industries de l'Amérique du Nord (SCIAN) et le sexe, non désaisonnalisées, mensuel
282-0022	Enquête sur la population active (EPA), estimations selon les heures effectivement travaillées, la catégorie de travailleur, le Système de classification des industries de l'Amérique du Nord (SCIAN) et le sexe, annuel
282-0027	Enquête sur la population active (EPA), estimations selon le total et la moyenne des heures habituellement et effectivement travaillées, l'emploi principal ou tous les emplois, le genre de travail, le sexe et le groupe d'âge, non désaisonnalisées, mensuel
282-0028	Enquête sur la population active (EPA), estimations selon le total et la moyenne des heures habituellement et effectivement travaillées, l'emploi principal ou tous les emplois, le genre de travail, le sexe et le groupe d'âge, annuel
282-0031	Enquête sur la population active (EPA), estimations des personnes ayant plus d'un emploi selon le Système de classification des industries de l'Amérique du Nord (SCIAN), le sexe et le groupe d'âge, annuel
282-0032	Enquête sur la population active (EPA), estimations des personnes ayant plus d'un emploi selon le Système de classification des industries de l'Amérique du Nord (SCIAN), le sexe et le groupe d'âge, non désaisonnalisées, mensuel
282-0035	Enquête sur la population active (EPA), estimations des personnes ayant plus d'un emploi selon le nombre d'heures habituellement travaillées à l'emploi principal et à tous les emplois, non désaisonnalisées, mensuel
282-0036	Enquête sur la population active (EPA), estimations des personnes ayant plus d'un emploi selon le nombre d'heures habituellement travaillées à l'emploi principal et à tous les emplois, annuel
282-0037	Enquête sur la population active (EPA), estimations de la durée de l'emploi selon le genre de travail, le sexe et le groupe d'âge, non désaisonnalisées, mensuel
282-0038	Enquête sur la population active (EPA), estimations de la durée de l'emploi selon le genre de travail, le sexe et le groupe d'âge, annuel
282-0041	Enquête sur la population active (EPA), estimations de la durée de l'emploi selon le Système de classification des industries de l'Amérique du Nord (SCIAN) et le sexe, non désaisonnalisées, mensuel
282-0042	Enquête sur la population active (EPA), estimations de la durée de l'emploi selon le Système de classification des industries de l'Amérique du Nord (SCIAN) et le sexe, annuel
282-0047	Enquête sur la population active (EPA), estimations de la durée du chômage selon le sexe et le groupe d'âge, non désaisonnalisées, mensuel

282-0048	Enquête sur la population active (EPA), estimations de la durée du chômage selon le sexe et le groupe d'âge, annuel
282-0049	Enquête sur la population active (EPA), estimations du nombre de chômeurs selon le genre de travail recherché et la méthode de recherche d'emploi utilisée, le sexe et le groupe d'âge, non désaisonnalisées, mensuel
282-0050	Enquête sur la population active (EPA), estimations du nombre de chômeurs selon le genre de travail recherché et la méthode de recherche d'emploi utilisée, le sexe et le groupe d'âge, annuel
282-0051	Enquête sur la population active (EPA), estimations de l'âge de la retraite selon la catégorie de travailleur et le sexe, annuel
282-0071	Enquête sur la population active (EPA), estimations du salaire des employés selon le genre de travail, le Système de classification des industries de l'Amérique du Nord (SCIAN), le sexe et le groupe d'âge, non désaisonnalisées, mensuel
282-0072	Enquête sur la population active (EPA), estimations du salaire des employés selon le genre de travail, le Système de classification des industries de l'Amérique du Nord (SCIAN), le sexe et le groupe d'âge, annuel
282-0073	Enquête sur la population active (EPA), estimations du salaire des employés selon la permanence de l'emploi, la couverture syndicale, le sexe et le groupe d'âge, non désaisonnalisées, mensuel
282-0074	Enquête sur la population active (EPA), estimations du salaire des employés selon la permanence de l'emploi, la couverture syndicale, le sexe et le groupe d'âge, annuel
282-0075	Enquête sur la population active (EPA), estimations du nombre d'employés selon la taille de l'établissement, le Système de classification des industries de l'Amérique du Nord (SCIAN), le sexe et le groupe d'âge, non désaisonnalisées, mensuel
282-0076	Enquête sur la population active (EPA), estimations du nombre d'employés selon la taille de l'établissement, le Système de classification des industries de l'Amérique du Nord (SCIAN), le sexe et le groupe d'âge, annuel
282-0077	Enquête sur la population active (EPA), estimations du nombre d'employés selon la couverture syndicale, le Système de classification des industries de l'Amérique du Nord (SCIAN), le sexe et le groupe d'âge, non désaisonnalisées, mensuel
282-0078	Enquête sur la population active (EPA), estimations du nombre d'employés selon la couverture syndicale, le Système de classification des industries de l'Amérique du Nord (SCIAN), le sexe et le groupe d'âge, annuel
282-0079	Enquête sur la population active (EPA), estimations du nombre d'employés selon la permanence de l'emploi, le Système de classification des industries de l'Amérique du Nord (SCIAN), le sexe et le groupe d'âge, non désaisonnalisées, mensuel
282-0080	Enquête sur la population active (EPA), estimations du nombre d'employés selon la permanence de l'emploi, le Système de classification des industries de l'Amérique du Nord (SCIAN), le sexe et le groupe d'âge, annuel
282-0083	Enquête sur la population active (EPA), estimations du nombre d'employés travaillant à temps supplémentaire (hebdomadaire) selon le Système de classification des industries de l'Amérique du Nord (SCIAN), le sexe et le groupe d'âge, non désaisonnalisées, mensuel

282-0084	Enquête sur la population active (EPA), estimations du nombre d'employés travaillant à temps supplémentaire (hebdomadaire) selon le Système de classification des industries de l'Amérique du Nord (SCIAN), le sexe et le groupe d'âge, annuel
282-0085	Enquête sur la population active (EPA), estimations des taux supplémentaires du chômage selon le sexe et le groupe d'âge, non désaisonnalisées, mensuel
282-0086	Enquête sur la population active (EPA), estimations des taux supplémentaires du chômage selon le sexe et le groupe d'âge, annuel
282-0087	Enquête sur la population active (EPA), estimations selon le sexe et le groupe d'âge, désaisonnalisées et non désaisonnalisées, mensuel
282-0088	Enquête sur la population active (EPA), estimations de l'emploi selon le Système de classification des industries de l'Amérique du Nord (SCIAN), désaisonnalisées et non désaisonnalisées, mensuel
282-0089	Enquête sur la population active (EPA), estimations de l'emploi selon la catégorie de travailleur et le sexe, désaisonnalisées et non désaisonnalisées, mensuel
282-0092	Enquête sur la population active (EPA), estimations des heures effectivement travaillées à l'emploi principal selon le Système de classification des industries de l'Amérique du Nord (SCIAN), désaisonnalisées, mensuel
282-0094	Enquête sur la population active (EPA), estimations selon le Système de classification des industries de l'Amérique du Nord (SCIAN), Canada, désaisonnalisées, mensuel
282-0095	Enquête sur la population active (EPA), estimations pour les étudiants à temps plein et à temps partiel durant les mois d'étude, selon le sexe et le groupe d'âge, annuel
282-0100	Enquête sur la population active (EPA), estimations selon les territoires, le sexe et le groupe d'âge, moyennes mobiles de 3 mois, désaisonnalisées et non désaisonnalisées, mensuel
282-0101	Enquête sur la population active (EPA), estimations selon le statut d'immigrant et le groupe d'âge, pour le Canada, les régions, les provinces et les régions métropolitaines de recensement de Montréal, Toronto et Vancouver, moyennes mobiles de 3 mois, non désaisonnalisées, mensuel
282-0102	Enquête sur la population active (EPA), estimations selon le statut d'immigrant et le groupe d'âge, pour le Canada, les régions, les provinces et les régions métropolitaines de recensement de Montréal, Toronto et Vancouver, annuel
282-0103	Enquête sur la population active (EPA), estimations selon le statut d'immigrant, le sexe et le groupe d'âge détaillé, Canada, moyennes mobiles de 3 mois, non désaisonnalisées, mensuel
282-0104	Enquête sur la population active (EPA), estimations selon le statut d'immigrant, le sexe et le groupe d'âge détaillé, Canada, annuel
282-0105	Enquête sur la population active (EPA), estimations selon le statut d'immigrant, le niveau de scolarité atteint, le sexe et le groupe d'âge, Canada, moyennes mobiles de 3 mois, non désaisonnalisées, mensuel
282-0106	Enquête sur la population active (EPA), estimations selon le statut d'immigrant, le niveau de scolarité atteint, le sexe et le groupe d'âge, Canada, annuel

282-0107	Enquête sur la population active (EPA), estimations selon le statut d'immigrant, le pays de naissance, le sexe et le groupe d'âge, Canada, moyennes mobiles de 3 mois, non désaisonnalisées, mensuel
282-0108	Enquête sur la population active (EPA), estimations selon le statut d'immigrant, le pays de naissance, le sexe et le groupe d'âge, Canada, annuel
282-0122	Enquête sur la population active (EPA), estimations selon les provinces et les régions économiques basées sur les limites du Recensement de 2011, moyennes mobiles de 3 mois, non désaisonnalisées, mensuel
282-0123	Enquête sur la population active (EPA), estimations selon les provinces, les territoires et les régions économiques basées sur les limites du Recensement de 2011, annuel
282-0124	Enquête sur la population active (EPA), estimations de l'emploi selon la région économique basées sur les limites du Recensement de 2011 et le Système de classification des industries de l'Amérique du Nord (SCIAN), moyennes mobiles de 3 mois, non désaisonnalisées, mensuel
282-0125	Enquête sur la population active (EPA), estimations de l'emploi selon la région économique basées sur les limites du Recensement de 2011 et le Système de classification des industries de l'Amérique du Nord (SCIAN), annuel
282-0128	Enquête sur la population active (EPA), estimations selon la région métropolitaine de recensement basées sur les limites du Recensement de 2011, le sexe et le groupe d'âge, moyennes mobiles de 3 mois, non désaisonnalisées, mensuel
282-0129	Enquête sur la population active (EPA), estimations selon la région métropolitaine de recensement basées sur les limites du Recensement de 2011, le sexe et le groupe d'âge, annuel
282-0130	Enquête sur la population active (EPA), estimations de l'emploi selon la région métropolitaine de recensement basées sur les limites du Recensement de 2011 et le Système de classification des industries de l'Amérique du Nord (SCIAN), moyennes mobiles de 3 mois, non désaisonnalisées, mensuel
282-0131	Enquête sur la population active (EPA), estimations de l'emploi selon la région métropolitaine de recensement basées sur les limites du Recensement de 2011 et le Système de classification des industries de l'Amérique du Nord (SCIAN), annuel
282-0134	Enquête sur la population active (EPA), estimations selon les agglomérations de recensement sélectionnées basées sur les limites du Recensement de 2011, annuel
282-0135	Enquête sur la population active (EPA), estimations selon la région métropolitaine de recensement basées sur les limites du Recensement de 2011, moyennes mobiles de 3 mois, désaisonnalisées et non désaisonnalisées, mensuel
282-0136	Enquête sur la population active (EPA), estimations selon les régions métropolitaines de recensement de Montréal, Toronto et Vancouver basées sur les limites du Recensement de 2011, désaisonnalisées et non désaisonnalisées, mensuel
282-0137	Enquête sur la population active (EPA), estimations selon les centres de population et les régions rurales basées sur les limites du Recensement de 2011, le sexe et le groupe d'âge, non désaisonnalisées, mensuel

282-0138	Enquête sur la population active (EPA), estimations selon les centres de population et les régions rurales basées sur les limites du Recensement de 2011, le sexe et le groupe d'âge, annuel
282-0139	Enquête sur la population active (EPA), estimations de l'emploi selon les centres de population et les régions rurales basées sur les limites du Recensement de 2011, la catégorie de travailleur et le Système de classification des industries de l'Amérique du Nord (SCIAN), non désaisonnalisées, mensuel
282-0140	Enquête sur la population active (EPA), estimations de l'emploi selon les centres de population et les régions rurales basées sur les limites du Recensement de 2011, la catégorie de travailleur et le Système de classification des industries de l'Amérique du Nord (SCIAN), annuel
282-0141	Enquête sur la population active (EPA), estimations selon la Classification nationale des professions (CNP) et le sexe, non désaisonnalisées, mensuel
282-0142	Enquête sur la population active (EPA), estimations selon la Classification nationale des professions (CNP) et le sexe, annuel
282-0143	Enquête sur la population active (EPA), estimations selon les heures habituellement travaillées, la Classification nationale des professions (CNP) et le sexe, non désaisonnalisées, mensuel
282-0144	Enquête sur la population active (EPA), estimations selon les heures habituellement travaillées, la Classification nationale des professions (CNP) et le sexe, annuel
282-0145	Enquête sur la population active (EPA), estimations selon les heures effectivement travaillées, la Classification nationale des professions (CNP) et le sexe, non désaisonnalisées, mensuel
282-0146	Enquête sur la population active (EPA), estimations selon les heures effectivement travaillées, la Classification nationale des professions (CNP) et le sexe, annuel
282-0147	Enquête sur la population active (EPA), estimations des personnes ayant plus d'un emploi selon la Classification nationale des professions (CNP), le sexe et le groupe d'âge, non désaisonnalisées, mensuel
282-0148	Enquête sur la population active (EPA), estimations des personnes ayant plus d'un emploi selon la Classification nationale des professions (CNP), le sexe et le groupe d'âge, annuel
282-0149	Enquête sur la population active (EPA), estimations de la durée de l'emploi selon la Classification nationale des professions (CNP) et le sexe, non désaisonnalisées, mensuel
282-0150	Enquête sur la population active (EPA), estimations de la durée de l'emploi selon la Classification nationale des professions (CNP) et le sexe, annuel
282-0151	Enquête sur la population active (EPA), estimations du salaire des employés selon le genre de travail, la Classification nationale des professions (CNP), le sexe et le groupe d'âge, non désaisonnalisées, mensuel
282-0152	Enquête sur la population active (EPA), estimations du salaire des employés selon le genre de travail, la Classification nationale des professions (CNP), le sexe et le groupe d'âge, annuel
282-0153	Enquête sur la population active (EPA), estimations du nombre d'employés travaillant à temps supplémentaire (hebdomadaire) selon la Classification nationale des professions (CNP), le sexe et le groupe d'âge, non désaisonnalisées, mensuel

282-0154	Enquête sur la population active (EPA), estimations du nombre d'employés travaillant à temps supplémentaire (hebdomadaire) selon la Classification nationale des professions (CNP), le sexe et le groupe d'âge, annuel
282-0155	Enquête sur la population active (EPA), estimations de l'emploi selon la Classification nationale des professions (CNP), désaisonnalisées, mensuel
282-0156	Enquête sur la population active (EPA), estimations de l'emploi selon la région économique basées sur les limites du Recensement de 2011 et la Classification nationale des professions (CNP), moyennes mobiles de trois mois, non désaisonnalisées, mensuel
282-0157	Enquête sur la population active (EPA), estimations de l'emploi selon la région économique basées sur les limites du Recensement de 2011 et la Classification nationale des professions (CNP), annuel
282-0158	Enquête sur la population active (EPA), estimations de l'emploi selon la région métropolitaine de recensement basées sur les limites du Recensement de 2011 et la Classification nationale des professions (CNP), moyennes mobiles de trois mois, non désaisonnalisées, mensuel
282-0159	Enquête sur la population active (EPA), estimations de l'emploi selon la région métropolitaine de recensement basées sur les limites du Recensement de 2011 et la Classification nationale des professions (CNP), annuel
282-0160	Enquête sur la population active (EPA), estimations de la répartition des salaires hebdomadaires des employés selon le genre de travail, la Classification nationale des professions (CNP) et le sexe, non désaisonnalisées, mensuel
282-0161	Enquête sur la population active (EPA), estimations de la répartition des salaires hebdomadaires des employés selon le genre de travail, la Classification nationale des professions (CNP) et le sexe, annuel
282-0162	Enquête sur la population active (EPA), estimations de la répartition des salaires horaires selon le genre de travail, la Classification nationale des professions (CNP) et le sexe, non désaisonnalisées, mensuel
282-0163	Enquête sur la population active (EPA), estimations de la répartition des salaires horaires selon le genre de travail, la Classification nationale des professions (CNP) et le sexe, annuel
282-0164	Enquête sur la population active (EPA), employés selon la situation syndicale et la classification nationale des professions (CNP), Canada, annuel
282-0165	Enquête sur la population active (EPA), estimations de l'emploi selon le groupe autochtone, la Classification nationale des professions (CNP), le sexe et le groupe d'âge, annuel
282-0166	Enquête sur la population active (EPA), estimations de l'emploi selon le groupe autochtone, la Classification nationale des professions (CNP) et le groupe d'âge, Canada, certaines provinces et régions, annuel
282-0167	Enquête sur la population active (EPA), estimations des heures habituelles et salaires moyens des employés selon le groupe d'âge, le sexe, la couverture syndicale, la permanence de l'emploi, et la Classification nationale des professions (CNP), non désaisonnalisées, mensuel
282-0200	Enquête sur la population active (EPA), estimations de la répartition des salaires hebdomadaires des employés selon le genre de travail, le Système de classification des industries de l'Amérique du Nord (SCIAN) et le sexe, non désaisonnalisées, mensuel

282-0201	Enquête sur la population active (EPA), estimations de la répartition des salaires hebdomadaires des employés selon le genre de travail, le Système de classification des industries de l'Amérique du Nord (SCIAN) et le sexe, annuel
282-0204	Enquête sur la population active (EPA), estimations de la répartition des salaires horaires selon le genre de travail, le Système de classification des industries de l'Amérique du Nord (SCIAN) et le sexe, non désaisonnalisées, mensuel
282-0205	Enquête sur la population active (EPA), estimations de la répartition des salaires horaires selon le genre de travail, le Système de classification des industries de l'Amérique du Nord (SCIAN) et le sexe, annuel
282-0208	Enquête sur la population active (EPA), estimations selon le diplôme scolaire, le sexe et le groupe d'âge, non désaisonnalisées, mensuel
282-0209	Enquête sur la population active (EPA), estimations selon le diplôme scolaire, le sexe et le groupe d'âge, annuel
282-0210	Enquête sur la population active (EPA), estimations selon le type de famille et la composition des familles par âge, non désaisonnalisées, mensuel
282-0211	Enquête sur la population active (EPA), estimations selon le type de famille et la composition des familles par âge, annuel
282-0212	Enquête sur la population active (EPA), estimations des heures perdues par employé selon la raison pour l'absence durant la semaine entière et une partie de la semaine et le sexe, non désaisonnalisées, mensuel
282-0213	Enquête sur la population active (EPA), estimations des heures perdues par employé selon la raison pour l'absence durant la semaine entière et une partie de la semaine et le sexe, annuel
282-0214	Enquête sur la population active (EPA), estimations des activités antérieures au chômage selon le sexe et le groupe d'âge, non désaisonnalisées, mensuel
282-0215	Enquête sur la population active (EPA), estimations des activités antérieures au chômage, selon le sexe et le groupe d'âge, annuel
282-0216	Enquête sur la population active (EPA), estimations des raisons pour avoir quitté l'emploi durant l'année précédente, selon le sexe et le groupe d'âge, non désaisonnalisées, mensuel
282-0217	Enquête sur la population active (EPA), estimations des raisons pour avoir quitté l'emploi durant l'année précédente, selon le sexe et le groupe d'âge, annuel
282-0218	Enquête sur la population active (EPA), estimations des raisons pour ne pas chercher d'emploi, selon le sexe et le groupe d'âge, non désaisonnalisées, mensuel
282-0219	Enquête sur la population active (EPA), estimations des raisons pour ne pas chercher d'emploi, selon le sexe et le groupe d'âge, annuel
282-0220	Enquête sur la population active (EPA), employés selon la situation syndicale, le sexe et le groupe d'âge, Canada et provinces, annuel
282-0221	Enquête sur la population active (EPA), employés selon la situation syndicale, le sexe, le groupe d'âge et le niveau de scolarité, Canada, annuel

282-0223	Enquête sur la population active (EPA), employés selon la situation syndicale, le Système de Classification des Industries de l'Amérique du Nord (SCIAN) et le sexe, Canada, annuel
282-0224	Enquête sur la population active (EPA), employés selon la situation syndicale, la taille de l'établissement, la durée de l'emploi, le genre de travail et la permanence de l'emploi, annuel
282-0225	Enquête sur la population active (EPA), salaire hebdomadaire moyen, taux de salaire horaire moyen et heures habituelles hebdomadaires moyennes selon la situation syndicale et le genre de travail, Canada et provinces, annuel
282-0226	Enquête sur la population active (EPA), estimations selon le groupe autochtone, le sexe et le groupe d'âge, Canada, certaines provinces et régions, annuel
282-0227	Enquête sur la population active (EPA), estimations selon le groupe autochtone détaillé, le sexe et le groupe d'âge, Canada et certaines régions, annuel
282-0228	Enquête sur la population active (EPA), estimations selon le groupe autochtone, le niveau de scolarité atteint et le groupe d'âge, Canada et certaines régions, annuel
282-0229	Enquête sur la population active (EPA), estimations de l'emploi selon le groupe autochtone, le Système de Classification des Industries de l'Amérique du Nord (SCIAN), le sexe et le groupe d'âge, annuel
282-0230	Enquête sur la population active (EPA), estimations de l'emploi selon le groupe autochtone, le Système de Classification des Industries de l'Amérique du Nord (SCIAN) et le groupe d'âge, Canada et certaines régions, annuel
282-0233	Enquête sur la population active (EPA), salaires horaire et hebdomadaire moyens et heures habituelles hebdomadaires moyennes selon le group autochtone et le groupe d'âge, Canada, certaines provinces and régions, annuel

Choisis parmi les enquêtes de Statistique Canada

3701	Enquête sur la population active
------	----------------------------------

Choisis parmi les tableaux sommaires de Statistique Canada

- *Salaires horaires moyens des employés selon certaines caractéristiques et occupations, données non désaisonnalisées, par province (mensuel)*
- *Jours perdus par travailleur selon la branche d'activité et le sexe*
- *Population occupée selon le niveau de scolarité*
- *Raisons du travail à temps partiel selon le sexe et l'âge*
- *Travail autonome, aperçu historique*

- *L'emploi selon le groupe d'âge, sexe, genre de travail, catégorie de travailleur, désaisonnalisées, par province (mensuel)*
- *Heures effectivement travaillées par semaine, par industries, désaisonnalisées (mensuel)*
- *Caractéristiques de la population active, données non désaisonnalisées, par territoire (moyennes mobiles de trois mois)*
- *Emploi selon l'ensemble des industries et le sexe*
- *Emploi à temps plein et à temps partiel selon le sexe et l'âge*
- *Caractéristiques de la population active selon l'âge et le sexe*
- *Caractéristiques de la population active, selon le statut d'immigrant de la population âgée de 25 à 54 ans et le niveau de scolarité*
- *Caractéristiques de la population active, selon le statut d'immigrant et le groupe d'âge détaillé*
- *Caractéristiques de la population active, selon le statut d'immigrant de la population âgée de 25 à 54 ans et le pays de naissance*
- *Jours perdus par travailleur pour cause de maladie ou d'incapacité, selon le sexe, par province*
- *Emploi selon l'ensemble des industries*
- *Caractéristiques de la population active, données désaisonnalisées, par province (mensuel)*
- *Caractéristiques de la population active, données non désaisonnalisées, par province (mensuel)*
- *Population active, emploi et chômage, et taux d'activité et de chômage, par province*
- *Indicateurs économiques, par province et territoire (mensuel et trimestriel)*
- *Jours perdus par travailleur selon la cause, province*
- *Caractéristiques de la population active, désaisonnalisées, par région métropolitaine de recensement (moyennes mobiles de trois mois)*
- *Caractéristiques de la population active, non désaisonnalisées, par régions économique (moyennes mobiles de trois mois)*
- *Distribution des personnes occupées selon l'ensemble des industries, par province*
- *Emploi selon l'ensemble des industries, données désaisonnalisées, par province (mensuel)*
- *Caractéristiques de la population active*
- *Caractéristiques de la population active, non désaisonnalisées, par région métropolitaine de recensement (moyennes mobiles de trois mois)*
- *Caractéristiques de la population active, population de 15 ans et plus, par région métropolitaine de recensement*
- *Caractéristiques de la population active, population de 15 ans et plus, par région économique, par province*
- *Canada : Données économiques et financières*

- *Population active et taux d'activité selon le sexe et l'âge*
- *Caractéristiques de la population active, selon le statut d'immigrant de la population âgée de 25 à 54 ans et la province*
- *Dernières statistiques (mensuel)*

Tableaux statistiques

Tableau 1
Caractéristiques de la population active selon l'âge et le sexe, Canada, données désaisonnalisées

	Janvier 2016	Février 2016	E.-T. ¹	Variation depuis			Variation en pourcentage depuis		
				le mois dernier	décembre dernier	douze mois	le mois dernier	décembre dernier	douze mois
en milliers (sauf les taux)									
15 ans et plus, les deux sexes									
Population	29 439,8	29 465,4	...	25,6	46,4	304,7	0,1	0,2	1,0
Population active	19 395,5	19 413,3	29,8	17,8	16,0	212,6	0,1	0,1	1,1
Emploi	18 005,2	18 002,9	29,5	-2,3	-8,0	117,9	0,0	0,0	0,7
Emploi à temps plein	14 623,4	14 571,6	42,5	-51,8	-46,2	81,6	-0,4	-0,3	0,6
Emploi à temps partiel	3 381,8	3 431,3	39,7	49,5	38,2	36,3	1,5	1,1	1,1
Chômage	1 390,3	1 410,4	25,3	20,1	24,0	94,7	1,4	1,7	7,2
Taux d'activité	65,9	65,9	0,1	0,0	0,0	0,1
Taux de chômage	7,2	7,3	0,1	0,1	0,2	0,4
Taux d'emploi	61,2	61,1	0,1	-0,1	-0,1	-0,2
Taux de temps partiel	18,8	19,1	0,2	0,3	0,2	0,1
15 à 24 ans, les deux sexes									
Population	4 407,3	4 402,6	...	-4,7	-9,4	-44,3	-0,1	-0,2	-1,0
Population active	2 813,0	2 804,2	17,4	-8,8	-4,1	-66,1	-0,3	-0,1	-2,3
Emploi	2 447,0	2 431,4	16,4	-15,6	-11,1	-55,5	-0,6	-0,5	-2,2
Emploi à temps plein	1 309,6	1 288,7	20,6	-20,9	-0,1	19,1	-1,6	0,0	1,5
Emploi à temps partiel	1 137,4	1 142,6	21,4	5,2	-11,1	-74,7	0,5	-1,0	-6,1
Chômage	366,0	372,9	14,9	6,9	7,1	-10,4	1,9	1,9	-2,7
Taux d'activité	63,8	63,7	0,4	-0,1	0,0	-0,8
Taux de chômage	13,0	13,3	0,5	0,3	0,3	-0,1
Taux d'emploi	55,5	55,2	0,4	-0,3	-0,2	-0,7
Taux de temps partiel	46,5	47,0	0,8	0,5	-0,2	-2,0
25 ans et plus, hommes									
Population	12 244,7	12 259,4	...	14,7	26,8	171,9	0,1	0,2	1,4
Population active	8 801,0	8 828,9	16,0	27,9	16,5	151,6	0,3	0,2	1,7
Emploi	8 207,3	8 222,2	16,7	14,9	-6,0	79,9	0,2	-0,1	1,0
Emploi à temps plein	7 549,9	7 545,4	23,4	-4,5	-31,6	42,1	-0,1	-0,4	0,6
Emploi à temps partiel	657,3	676,8	19,2	19,5	25,6	37,8	3,0	3,9	5,9
Chômage	593,7	606,7	14,9	13,0	22,5	71,7	2,2	3,9	13,4
Taux d'activité	71,9	72,0	0,1	0,1	0,0	0,2
Taux de chômage	6,7	6,9	0,2	0,2	0,3	0,7
Taux d'emploi	67,0	67,1	0,1	0,1	-0,2	-0,3
Taux de temps partiel	8,0	8,2	0,2	0,2	0,3	0,4
25 ans et plus, femmes									
Population	12 787,9	12 803,4	...	15,5	29,0	177,2	0,1	0,2	1,4
Population active	7 781,5	7 780,2	17,0	-1,3	3,7	127,1	0,0	0,0	1,7
Emploi	7 350,9	7 349,3	16,9	-1,6	9,1	93,6	0,0	0,1	1,3
Emploi à temps plein	5 763,9	5 737,4	27,9	-26,5	-14,6	20,3	-0,5	-0,3	0,4
Emploi à temps partiel	1 587,1	1 611,9	26,7	24,8	23,7	73,3	1,6	1,5	4,8
Chômage	430,5	430,8	13,5	0,3	-5,5	33,4	0,1	-1,3	8,4
Taux d'activité	60,9	60,8	0,1	-0,1	-0,1	0,2
Taux de chômage	5,5	5,5	0,2	0,0	-0,1	0,3
Taux d'emploi	57,5	57,4	0,1	-0,1	-0,1
Taux de temps partiel	21,6	21,9	0,4	0,3	0,3	0,7
25 à 54 ans, les deux sexes									
Population	14 603,0	14 607,0	...	4,0	2,3	40,5	0,0	0,0	0,3
Population active	12 662,4	12 664,1	24,6	1,7	11,4	81,2	0,0	0,1	0,6
Emploi	11 875,9	11 868,5	26,2	-7,4	6,7	-1,5	-0,1	0,1	0,0
Chômage	786,5	795,6	19,0	9,1	4,7	82,7	1,2	0,6	11,6
Taux d'activité	86,7	86,7	0,2	0,0	0,1	0,3
Taux de chômage	6,2	6,3	0,1	0,1	0,0	0,6
Taux d'emploi	81,3	81,3	0,2	0,0	0,1	-0,2
25 à 54 ans, hommes									
Population	7 271,1	7 272,9	...	1,8	0,4	18,2	0,0	0,0	0,3
Population active	6 627,1	6 634,5	15,7	7,4	-3,1	39,0	0,1	0,0	0,6
Emploi	6 181,1	6 178,0	17,3	-3,1	-11,8	-13,8	-0,1	-0,2	-0,2
Chômage	446,1	456,6	13,7	10,5	8,8	52,9	2,4	2,0	13,1
Taux d'activité	91,1	91,2	0,2	0,1	-0,1	0,3
Taux de chômage	6,7	6,9	0,2	0,2	0,2	0,8
Taux d'emploi	85,0	84,9	0,2	-0,1	-0,2	-0,4

Voir les notes à la fin du tableau.

Tableau 1 – suite

Caractéristiques de la population active selon l'âge et le sexe, Canada, données désaisonnalisées

	Janvier 2016	Février 2016	E.-T. ¹	Variation depuis			Variation en pourcentage depuis		
				le mois dernier	décembre dernier	douze mois	le mois dernier	décembre dernier	douze mois
en milliers (sauf les taux)									
25 à 54 ans, femmes									
Population	7 331,9	7 334,1	...	2,2	1,9	22,3	0,0	0,0	0,3
Population active	6 035,2	6 029,5	17,8	-5,7	14,4	42,1	-0,1	0,2	0,7
Emploi	5 694,8	5 690,5	18,2	-4,3	18,4	12,3	-0,1	0,3	0,2
Chômage	340,4	339,0	12,7	-1,4	-4,0	29,8	-0,4	-1,2	9,6
Taux d'activité	82,3	82,2	0,2	-0,1	0,2	0,3
Taux de chômage	5,6	5,6	0,2	0,0	-0,1	0,4
Taux d'emploi	77,7	77,6	0,2	-0,1	0,2	-0,1
55 ans et plus, les deux sexes									
Population	10 429,6	10 455,8	...	26,2	53,5	308,6	0,3	0,5	3,0
Population active	3 920,1	3 945,0	20,7	24,9	8,7	197,4	0,6	0,2	5,3
Emploi	3 682,3	3 703,1	20,7	20,8	-3,5	175,1	0,6	-0,1	5,0
Chômage	237,8	241,9	10,5	4,1	12,2	22,3	1,7	5,3	10,2
Taux d'activité	37,6	37,7	0,2	0,1	-0,1	0,8
Taux de chômage	6,1	6,1	0,3	0,0	0,3	0,2
Taux d'emploi	35,3	35,4	0,2	0,1	-0,2	0,6
55 ans et plus, hommes									
Population	4 973,6	4 986,5	...	12,9	26,4	153,6	0,3	0,5	3,2
Population active	2 173,8	2 194,4	13,6	20,6	19,6	112,6	0,9	0,9	5,4
Emploi	2 026,2	2 044,3	13,9	18,1	5,9	93,8	0,9	0,3	4,8
Chômage	147,6	150,1	7,8	2,5	13,7	18,7	1,7	10,0	14,2
Taux d'activité	43,7	44,0	0,3	0,3	0,2	0,9
Taux de chômage	6,8	6,8	0,4	0,0	0,5	0,5
Taux d'emploi	40,7	41,0	0,3	0,3	-0,1	0,6
55 ans et plus, femmes									
Population	5 456,0	5 469,3	...	13,3	27,1	155,0	0,2	0,5	2,9
Population active	1 746,3	1 750,6	14,2	4,3	-10,8	84,9	0,2	-0,6	5,1
Emploi	1 656,1	1 658,8	14,2	2,7	-9,3	81,2	0,2	-0,6	5,1
Chômage	90,1	91,8	6,7	1,7	-1,5	3,6	1,9	-1,6	4,1
Taux d'activité	32,0	32,0	0,3	0,0	-0,4	0,7
Taux de chômage	5,2	5,2	0,4	0,0	-0,1	-0,1
Taux d'emploi	30,4	30,3	0,3	-0,1	-0,4	0,6

1. Erreur-type moyenne du changement entre deux mois (voir « Erreur d'échantillonnage » dans Qualité des données pour plus d'explications).

Note(s) : Tableau CANSIM connexe 282-0087. La somme des catégories pourrait parfois ne pas correspondre au total, en raison de l'arrondissement.

Tableau 2
Emploi selon la catégorie de travailleurs et l'industrie, Canada, données désaisonnalisées

	Janvier 2016	Février 2016	E.-T. ¹	Variation depuis			Variation en pourcentage depuis		
				le mois dernier	décembre dernier	douze mois	le mois dernier	décembre dernier	douze mois
en milliers									
Catégorie de travailleurs									
Employés	15 208,5	15 203,2	36,5	-5,3	9,2	81,3	0,0	0,1	0,5
Travailleurs autonomes ²	2 796,7	2 799,7	26,2	3,0	-17,2	36,6	0,1	-0,6	1,3
Employés du secteur privé/public									
Employés du secteur public	3 621,0	3 600,6	21,1	-20,4	-1,7	17,3	-0,6	0,0	0,5
Employés du secteur privé	11 587,5	11 602,7	36,6	15,2	11,1	64,1	0,1	0,1	0,6
Ensemble des industries	18 005,2	18 002,9	29,5	-2,3	-8,0	117,9	0,0	0,0	0,7
Secteur de la production de biens	3 861,3	3 903,5	17,0	42,2	16,9	17,7	1,1	0,4	0,5
Agriculture	283,7	290,9	5,6	7,2	-6,5	-9,3	2,5	-2,2	-3,1
Foresterie, pêche, mines, exploitation en carrière, et extraction de pétrole et de gaz ³	353,3	344,4	5,5	-8,9	-7,5	-7,6	-2,5	-2,1	-2,2
Services publics	135,6	137,9	2,6	2,3	5,6	-0,7	1,7	4,2	-0,5
Construction	1 364,0	1 398,0	11,6	34,0	28,6	-6,1	2,5	2,1	-0,4
Fabrication	1 724,6	1 732,2	10,8	7,6	-3,4	41,3	0,4	-0,2	2,4
Secteur des services	14 143,9	14 099,4	28,0	-44,5	-24,8	100,3	-0,3	-0,2	0,7
Commerce de gros et de détail	2 732,0	2 743,3	14,7	11,3	19,7	18,1	0,4	0,7	0,7
Transport et entreposage	899,1	895,3	8,4	-3,8	-14,2	-9,9	-0,4	-1,6	-1,1
Finance, assurances, services immobiliers et de location	1 110,7	1 117,2	8,8	6,5	6,9	24,3	0,6	0,6	2,2
Services professionnels, scientifiques et techniques	1 388,1	1 387,6	10,9	-0,5	-9,6	37,4	0,0	-0,7	2,8
Services aux entreprises, services relatifs aux bâtiments et autres services de soutien	760,3	773,0	10,4	12,7	12,7	20,9	1,7	1,7	2,8
Services d'enseignement	1 274,7	1 257,8	10,4	-16,9	-13,7	-22,8	-1,3	-1,1	-1,8
Soins de santé et assistance sociale	2 342,4	2 322,8	11,5	-19,6	-8,3	60,5	-0,8	-0,4	2,7
Information, culture et loisirs	767,1	764,2	10,0	-2,9	12,9	16,8	-0,4	1,7	2,2
Services d'hébergement et de restauration	1 185,6	1 174,4	11,9	-11,2	-13,7	-48,4	-0,9	-1,2	-4,0
Autres services (sauf les administrations publiques)	771,4	756,5	8,1	-14,9	-5,3	-0,9	-1,9	-0,7	-0,1
Administrations publiques	912,4	907,2	7,1	-5,2	-12,4	4,2	-0,6	-1,3	0,5

1. Erreur-type moyenne du changement entre deux mois (voir « Erreur d'échantillonnage » dans Qualité des données pour plus d'explications).

2. Comprend les propriétaires d'entreprises constituées ou non-constituées en société, les travailleurs autonomes qui n'ont pas d'entreprise et les travailleurs familiaux non rémunérés.

3. Également désigné par Ressources naturelles.

Note(s) : Tableaux CANSIM connexes 282-0088, 282-0089. La somme des catégories pourrait parfois ne pas correspondre au total, en raison de l'arrondissement.

Tableau 3
Caractéristiques de la population active selon la province, données désaisonnalisées

	Janvier 2016	Février 2016	E.-T. ¹	Variation depuis			Variation en pourcentage depuis		
				le mois dernier	décembre dernier	douze mois	le mois dernier	décembre dernier	douze mois
en milliers (sauf les taux)									
Terre-Neuve-et-Labrador									
Population	443,3	443,5	...	0,2	0,5	0,3	0,0	0,1	0,1
Population active	269,2	269,6	2,0	0,4	-2,5	-0,3	0,1	-0,9	-0,1
Emploi	230,4	231,5	2,1	1,1	-1,3	-4,2	0,5	-0,6	-1,8
Emploi à temps plein	193,8	194,6	2,7	0,8	-0,1	-6,6	0,4	-0,1	-3,3
Emploi à temps partiel	36,7	36,9	2,1	0,2	-1,2	2,4	0,5	-3,1	7,0
Chômage	38,8	38,1	2,1	-0,7	-1,2	3,9	-1,8	-3,1	11,4
Taux d'activité	60,7	60,8	0,5	0,1	-0,6	-0,1
Taux de chômage	14,4	14,1	0,7	-0,3	-0,3	1,4
Taux d'emploi	52,0	52,2	0,5	0,2	-0,4	-1,0
Île-du-Prince-Édouard									
Population	121,2	121,2	...	0,0	0,0	0,5	0,0	0,0	0,4
Population active	80,1	80,7	0,6	0,6	0,1	-1,7	0,7	0,1	-2,1
Emploi	72,4	71,8	0,6	-0,6	-1,0	-2,2	-0,8	-1,4	-3,0
Emploi à temps plein	60,6	61,0	0,9	0,4	0,3	-0,5	0,7	0,5	-0,8
Emploi à temps partiel	11,8	10,8	0,7	-1,0	-1,3	-1,8	-8,5	-10,7	-14,3
Chômage	7,6	8,9	0,6	1,3	1,0	0,5	17,1	12,7	6,0
Taux d'activité	66,1	66,6	0,5	0,5	0,1	-1,7
Taux de chômage	9,5	11,0	0,7	1,5	1,2	0,8
Taux d'emploi	59,7	59,2	0,5	-0,5	-0,9	-2,1
Nouvelle-Écosse									
Population	787,1	787,4	...	0,3	0,4	3,2	0,0	0,1	0,4
Population active	484,8	488,8	2,7	4,0	0,7	-2,6	0,8	0,1	-0,5
Emploi	443,5	444,3	2,7	0,8	-1,6	-2,7	0,2	-0,4	-0,6
Emploi à temps plein	365,5	364,8	3,8	-0,7	-3,6	-2,3	-0,2	-1,0	-0,6
Emploi à temps partiel	78,0	79,4	3,3	1,4	1,9	-0,5	1,8	2,5	-0,6
Chômage	41,4	44,5	2,5	3,1	2,3	0,1	7,5	5,5	0,2
Taux d'activité	61,6	62,1	0,3	0,5	0,1	-0,6
Taux de chômage	8,5	9,1	0,5	0,6	0,5	0,1
Taux d'emploi	56,3	56,4	0,3	0,1	-0,3	-0,6
Nouveau-Brunswick									
Population	622,2	622,6	...	0,4	0,7	0,5	0,1	0,1	0,1
Population active	387,5	383,9	2,2	-3,6	-3,4	-9,3	-0,9	-0,9	-2,4
Emploi	351,7	346,0	2,3	-5,7	-6,8	-6,0	-1,6	-1,9	-1,7
Emploi à temps plein	296,7	292,7	3,0	-4,0	-8,6	-3,9	-1,3	-2,9	-1,3
Emploi à temps partiel	55,0	53,3	2,6	-1,7	1,8	-2,2	-3,1	3,5	-4,0
Chômage	35,9	37,9	2,1	2,0	3,4	-3,3	5,6	9,9	-8,0
Taux d'activité	62,3	61,7	0,4	-0,6	-0,6	-1,5
Taux de chômage	9,3	9,9	0,5	0,6	1,0	-0,6
Taux d'emploi	56,5	55,6	0,4	-0,9	-1,1	-1,0
Québec									
Population	6 865,9	6 869,3	...	3,4	7,1	41,8	0,0	0,1	0,6
Population active	4 445,2	4 447,4	15,6	2,2	-12,4	25,6	0,0	-0,3	0,6
Emploi	4 106,4	4 109,8	15,9	3,4	0,2	16,6	0,1	0,0	0,4
Emploi à temps plein	3 324,4	3 326,0	22,5	1,6	15,5	69,5	0,0	0,5	2,1
Emploi à temps partiel	781,9	783,9	20,9	2,0	-15,2	-52,8	0,3	-1,9	-6,3
Chômage	338,8	337,6	13,7	-1,2	-12,6	9,0	-0,4	-3,6	2,7
Taux d'activité	64,7	64,7	0,2	0,0	-0,3	-0,1
Taux de chômage	7,6	7,6	0,3	0,0	-0,3	0,2
Taux d'emploi	59,8	59,8	0,2	0,0	-0,1	-0,2
Ontario									
Population	11 454,5	11 466,0	...	11,5	21,5	127,9	0,1	0,2	1,1
Population active	7 491,4	7 480,7	19,8	-10,7	14,5	67,6	-0,1	0,2	0,9
Emploi	6 985,9	6 974,7	19,3	-11,2	8,6	74,1	-0,2	0,1	1,1
Emploi à temps plein	5 700,3	5 651,4	28,0	-48,9	-32,6	66,4	-0,9	-0,6	1,2
Emploi à temps partiel	1 285,6	1 323,3	26,2	37,7	41,3	7,7	2,9	3,2	0,6
Chômage	505,6	506,0	17,0	0,4	5,9	-6,5	0,1	1,2	-1,3
Taux d'activité	65,4	65,2	0,2	-0,2	0,0	-0,2
Taux de chômage	6,7	6,8	0,2	0,1	0,1	-0,1
Taux d'emploi	61,0	60,8	0,2	-0,2	-0,1	-0,1

Voir les notes à la fin du tableau.

Tableau 3 – suite

Caractéristiques de la population active selon la province, données désaisonnalisées

	Janvier 2016	Février 2016	E.-T. ¹	Variation depuis			Variation en pourcentage depuis		
				le mois dernier	décembre dernier	douze mois	le mois dernier	décembre dernier	douze mois
en milliers (sauf les taux)									
Manitoba									
Population	992,8	994,0	...	1,2	2,1	10,9	0,1	0,2	1,1
Population active	669,5	671,2	2,5	1,7	-3,0	-0,8	0,3	-0,4	-0,1
Emploi	628,7	630,7	2,6	2,0	-3,3	-4,3	0,3	-0,5	-0,7
Emploi à temps plein	507,6	508,5	3,8	0,9	2,0	-10,5	0,2	0,4	-2,0
Emploi à temps partiel	121,1	122,2	3,6	1,1	-5,4	6,2	0,9	-4,2	5,3
Chômage	40,8	40,5	2,1	-0,3	0,4	3,5	-0,7	1,0	9,5
Taux d'activité	67,4	67,5	0,3	0,1	-0,5	-0,9
Taux de chômage	6,1	6,0	0,3	-0,1	0,1	0,5
Taux d'emploi	63,3	63,5	0,3	0,2	-0,4	-1,1
Saskatchewan									
Population	865,2	865,8	...	0,6	0,8	7,4	0,1	0,1	0,9
Population active	607,0	601,1	2,6	-5,9	-7,5	4,1	-1,0	-1,2	0,7
Emploi	573,3	565,5	2,7	-7,8	-9,6	-1,1	-1,4	-1,7	-0,2
Emploi à temps plein	472,9	467,1	3,8	-5,8	-11,8	-2,4	-1,2	-2,5	-0,5
Emploi à temps partiel	100,4	98,4	3,5	-2,0	2,2	1,3	-2,0	2,3	1,3
Chômage	33,7	35,6	2,1	1,9	2,0	5,2	5,6	6,0	17,1
Taux d'activité	70,2	69,4	0,3	-0,8	-1,0	-0,1
Taux de chômage	5,6	5,9	0,3	0,3	0,4	0,8
Taux d'emploi	66,3	65,3	0,3	-1,0	-1,2	-0,7
Alberta									
Population	3 381,7	3 385,6	...	3,9	6,6	57,8	0,1	0,2	1,7
Population active	2 457,8	2 471,9	9,8	14,1	14,8	41,5	0,6	0,6	1,7
Emploi	2 276,1	2 277,5	9,8	1,4	-8,6	-21,2	0,1	-0,4	-0,9
Emploi à temps plein	1 859,0	1 869,0	14,1	10,0	-11,9	-56,3	0,5	-0,6	-2,9
Emploi à temps partiel	417,1	408,6	13,1	-8,5	3,4	35,2	-2,0	0,8	9,4
Chômage	181,7	194,3	8,1	12,6	23,3	62,6	6,9	13,6	47,5
Taux d'activité	72,7	73,0	0,3	0,3	0,3	0,0
Taux de chômage	7,4	7,9	0,3	0,5	0,9	2,5
Taux d'emploi	67,3	67,3	0,3	0,0	-0,4	-1,8
Colombie-Britannique									
Population	3 905,9	3 910,0	...	4,1	6,8	54,5	0,1	0,2	1,4
Population active	2 503,0	2 518,0	10,5	15,0	14,8	88,5	0,6	0,6	3,6
Emploi	2 336,9	2 351,0	10,6	14,1	15,3	68,8	0,6	0,7	3,0
Emploi à temps plein	1 842,6	1 836,6	15,6	-6,0	4,7	28,2	-0,3	0,3	1,6
Emploi à temps partiel	494,3	514,4	14,8	20,1	10,6	40,6	4,1	2,1	8,6
Chômage	166,0	167,0	8,5	1,0	-0,5	19,7	0,6	-0,3	13,4
Taux d'activité	64,1	64,4	0,3	0,3	0,3	1,4
Taux de chômage	6,6	6,6	0,3	0,0	-0,1	0,5
Taux d'emploi	59,8	60,1	0,3	0,3	0,3	0,9

1. Erreur-type moyenne du changement entre deux mois (voir « Erreur d'échantillonnage » dans Qualité des données pour plus d'explications).

Note(s) : Tableau CANSIM connexe 282-0087. La somme des catégories pourrait parfois ne pas correspondre au total, en raison de l'arrondissement.

Tableau 4-1
Certaines caractéristiques de la population active (données désaisonnalisées) — Terre-Neuve-et-Labrador

	Janvier 2016	Février 2016	E.-T. ¹	Variation depuis			Variation en pourcentage depuis		
				le mois dernier	décembre dernier	douze mois	le mois dernier	décembre dernier	douze mois
en milliers (sauf les taux)									
Les deux sexes, 15 ans et plus									
Population	443,3	443,5	...	0,2	0,5	0,3	0,0	0,1	0,1
Population active	269,2	269,6	2,0	0,4	-2,5	-0,3	0,1	-0,9	-0,1
Emploi	230,4	231,5	2,1	1,1	-1,3	-4,2	0,5	-0,6	-1,8
Emploi à temps plein	193,8	194,6	2,7	0,8	-0,1	-6,6	0,4	-0,1	-3,3
Chômage	38,8	38,1	2,1	-0,7	-1,2	3,9	-1,8	-3,1	11,4
Taux d'activité	60,7	60,8	0,5	0,1	-0,6	-0,1
Taux de chômage	14,4	14,1	0,7	-0,3	-0,3	1,4
Taux d'emploi	52,0	52,2	0,5	0,2	-0,4	-1,0
Taux de temps partiel	15,9	15,9	0,9	0,0	-0,4	1,3
Les deux sexes, 15 à 24 ans									
Population	55,6	55,6	...	0,0	-0,1	-1,4	0,0	-0,2	-2,5
Population active	37,8	37,0	1,0	-0,8	-0,5	0,6	-2,1	-1,3	1,6
Emploi	30,9	31,6	1,0	0,7	0,4	1,2	2,3	1,3	3,9
Chômage	6,8	5,4	0,9	-1,4	-0,9	-0,6	-20,6	-14,3	-10,0
Taux d'activité	68,0	66,5	1,7	-1,5	-0,8	2,6
Taux de chômage	18,0	14,6	2,3	-3,4	-2,2	-1,9
Taux d'emploi	55,6	56,8	1,7	1,2	0,8	3,5
Taux de temps partiel	51,1	46,5	3,8	-4,6	-2,2	5,1
Hommes, 25 ans et plus									
Population	189,0	189,1	...	0,1	0,3	0,9	0,1	0,2	0,5
Population active	121,7	122,4	1,3	0,7	-1,4	-1,7	0,6	-1,1	-1,4
Emploi	101,4	101,3	1,4	-0,1	-1,1	-5,0	-0,1	-1,1	-4,7
Chômage	20,3	21,1	1,4	0,8	-0,3	3,2	3,9	-1,4	17,9
Taux d'activité	64,4	64,7	0,7	0,3	-0,9	-1,2
Taux de chômage	16,7	17,2	1,1	0,5	-0,1	2,8
Taux d'emploi	53,7	53,6	0,7	-0,1	-0,6	-2,9
Taux de temps partiel	4,0	4,4	0,9	0,4	1,2	-1,0
Femmes, 25 ans et plus									
Population	198,7	198,8	...	0,1	0,2	0,8	0,1	0,1	0,4
Population active	109,8	110,2	1,1	0,4	-0,6	0,8	0,4	-0,5	0,7
Emploi	98,1	98,6	1,2	0,5	-0,6	-0,4	0,5	-0,6	-0,4
Chômage	11,7	11,6	1,1	-0,1	0,0	1,3	-0,9	0,0	12,6
Taux d'activité	55,3	55,4	0,6	0,1	-0,4	0,1
Taux de chômage	10,7	10,5	1,0	-0,2	0,0	1,1
Taux d'emploi	49,4	49,6	0,6	0,2	-0,3	-0,4
Taux de temps partiel	17,0	18,1	1,5	1,0	-1,7	1,7
Ensemble des industries	230,4	231,5	2,1	1,1	-1,3	-4,2	0,5	-0,6	-1,8
Secteur de la production de biens	50,2	50,7	1,5	0,5	-1,0	-3,8	1,0	-1,9	-7,0
Agriculture	1,1	1,3	0,3	0,2	0,1	-0,1	18,2	8,3	-7,1
Foresterie, pêche, mines, exploitation en carrière, et extraction de pétrole et de gaz ²	15,1	14,9	0,8	-0,2	-0,4	-2,0	-1,3	-2,6	-11,8
Services publics	2,5	2,4	0,3	-0,1	0,1	-0,2	-4,0	4,3	-7,7
Construction	20,6	21,3	1,1	0,7	-0,6	-1,5	3,4	-2,7	-6,6
Fabrication	10,9	10,7	0,8	-0,2	-0,3	-0,1	-1,8	-2,7	-0,9
Secteur des services	180,3	180,8	1,8	0,5	-0,3	-0,4	0,3	-0,2	-0,2
Commerce de gros et de détail	43,5	44,2	0,9	0,7	1,0	3,2	1,6	2,3	7,8
Transport et entreposage	9,5	8,8	0,6	-0,7	-0,3	-1,7	-7,4	-3,3	-16,2
Finance, assurances, services immobiliers et de location	8,7	8,5	0,4	-0,2	-0,3	0,9	-2,3	-3,4	11,8
Services professionnels, scientifiques et techniques	10,8	10,8	0,5	0,0	-0,5	-0,5	0,0	-4,4	-4,4
Services aux entreprises, services relatifs aux bâtiments et autres services de soutien	7,9	7,1	0,5	-0,8	-1,2	0,4	-10,1	-14,5	6,0
Services d'enseignement	14,1	14,2	0,7	0,1	-0,7	-2,1	0,7	-4,7	-12,9
Soins de santé et assistance sociale	38,5	38,2	0,8	-0,3	-0,7	1,4	-0,8	-1,8	3,8
Information, culture et loisirs	6,8	7,3	0,6	0,5	1,4	-0,2	7,4	23,7	-2,7
Services d'hébergement et de restauration	14,6	15,1	0,8	0,5	0,9	-0,7	3,4	6,3	-4,4
Autres services (sauf les administrations publiques)	12,5	12,5	0,6	0,0	0,1	1,0	0,0	0,8	8,7
Administrations publiques	13,4	14,2	0,6	0,8	0,0	-2,0	6,0	0,0	-12,3

1. Erreur-type moyenne du changement entre deux mois (voir « Erreur d'échantillonnage » dans Qualité des données pour plus d'explications).

2. Également désigné par Ressources naturelles.

Note(s) : Tableaux CANSIM connexes 282-0087, 282-0088. La somme des catégories pourrait parfois ne pas correspondre au total, en raison de l'arrondissement.

Tableau 4-2
Certaines caractéristiques de la population active (données désaisonnalisées) — Île-du-Prince-Édouard

	Janvier 2016	Février 2016	E.-T. ¹	Variation depuis			Variation en pourcentage depuis		
				le mois dernier	décembre dernier	douze mois	le mois dernier	décembre dernier	douze mois
en milliers (sauf les taux)									
Les deux sexes, 15 ans et plus									
Population	121,2	121,2	...	0,0	0,0	0,5	0,0	0,0	0,4
Population active	80,1	80,7	0,6	0,6	0,1	-1,7	0,7	0,1	-2,1
Emploi	72,4	71,8	0,6	-0,6	-1,0	-2,2	-0,8	-1,4	-3,0
Emploi à temps plein	60,6	61,0	0,9	0,4	0,3	-0,5	0,7	0,5	-0,8
Chômage	7,6	8,9	0,6	1,3	1,0	0,5	17,1	12,7	6,0
Taux d'activité	66,1	66,6	0,5	0,5	0,1	-1,7
Taux de chômage	9,5	11,0	0,7	1,5	1,2	0,8
Taux d'emploi	59,7	59,2	0,5	-0,5	-0,9	-2,1
Taux de temps partiel	16,3	15,0	1,0	-1,3	-1,6	-2,0
Les deux sexes, 15 à 24 ans									
Population	18,0	18,0	...	0,0	-0,1	-0,4	0,0	-0,6	-2,2
Population active	12,6	12,8	0,3	0,2	0,0	0,2	1,6	0,0	1,6
Emploi	11,2	10,9	0,3	-0,3	-0,2	0,3	-2,7	-1,8	2,8
Chômage	1,4	1,9	0,3	0,5	0,1	-0,1	35,7	5,6	-5,0
Taux d'activité	70,0	71,1	1,8	1,1	0,4	2,6
Taux de chômage	11,1	14,8	2,2	3,7	0,7	-1,1
Taux d'emploi	62,2	60,6	1,8	-1,6	-0,7	3,0
Taux de temps partiel	41,1	38,5	3,6	-2,5	-3,8	-5,8
Hommes, 25 ans et plus									
Population	49,4	49,5	...	0,1	0,1	0,5	0,2	0,2	1,0
Population active	34,8	34,8	0,3	0,0	0,1	-1,0	0,0	0,3	-2,8
Emploi	31,1	30,8	0,4	-0,3	-0,6	-1,3	-1,0	-1,9	-4,0
Chômage	3,8	4,0	0,4	0,2	0,7	0,3	5,3	21,2	8,1
Taux d'activité	70,4	70,3	0,7	-0,1	0,1	-2,8
Taux de chômage	10,9	11,5	1,0	0,6	2,0	1,2
Taux d'emploi	63,0	62,2	0,8	-0,8	-1,4	-3,3
Taux de temps partiel	7,1	7,1	1,1	0,1	-0,5	0,3
Femmes, 25 ans et plus									
Population	53,8	53,8	...	0,0	0,1	0,5	0,0	0,2	0,9
Population active	32,7	33,1	0,3	0,4	0,0	-0,9	1,2	0,0	-2,6
Emploi	30,2	30,2	0,4	0,0	-0,1	-1,1	0,0	-0,3	-3,5
Chômage	2,5	2,9	0,4	0,4	0,1	0,2	16,0	3,6	7,4
Taux d'activité	60,8	61,5	0,6	0,7	-0,1	-2,3
Taux de chômage	7,6	8,8	1,0	1,2	0,3	0,9
Taux d'emploi	56,1	56,1	0,7	0,0	-0,3	-2,6
Taux de temps partiel	16,6	14,6	1,6	-2,0	-1,9	-3,6
Ensemble des industries	72,4	71,8	0,6	-0,6	-1,0	-2,2	-0,8	-1,4	-3,0
Secteur de la production de biens	16,5	17,4	0,5	0,9	0,6	0,3	5,5	3,6	1,8
Agriculture	3,0	3,3	0,3	0,3	0,3	0,4	10,0	10,0	13,8
Foresterie, pêche, mines, exploitation en carrière, et extraction de pétrole et de gaz ²	2,2	2,1	0,2	-0,1	-0,3	-0,3	-4,5	-12,5	-12,5
Services publics	0,4	0,5	0,1	0,1	0,2	0,2	25,0	66,7	66,7
Construction	4,8	4,9	0,3	0,1	0,0	-0,5	2,1	0,0	-9,3
Fabrication	6,2	6,6	0,2	0,4	0,5	0,5	6,5	8,2	8,2
Secteur des services	55,9	54,5	0,6	-1,4	-1,5	-2,4	-2,5	-2,7	-4,2
Commerce de gros et de détail	10,6	10,5	0,3	-0,1	-0,3	-0,9	-0,9	-2,8	-7,9
Transport et entreposage	2,7	2,6	0,2	-0,1	0,2	-0,2	-3,7	8,3	-7,1
Finance, assurances, services immobiliers et de location	2,5	2,6	0,1	0,1	-0,1	0,2	4,0	-3,7	8,3
Services professionnels, scientifiques et techniques	3,5	3,5	0,1	0,0	0,2	0,6	0,0	6,1	20,7
Services aux entreprises, services relatifs aux bâtiments et autres services de soutien	2,5	2,2	0,2	-0,3	-0,3	-0,3	-12,0	-12,0	-12,0
Services d'enseignement	5,4	5,6	0,2	0,2	0,1	0,4	3,7	1,8	7,7
Soins de santé et assistance sociale	10,2	9,8	0,2	-0,4	0,2	0,0	-3,9	2,1	0,0
Information, culture et loisirs	2,0	2,3	0,2	0,3	0,1	-0,6	15,0	4,5	-20,7
Services d'hébergement et de restauration	6,3	5,4	0,3	-0,9	-1,3	-0,3	-14,3	-19,4	-5,3
Autres services (sauf les administrations publiques)	3,4	3,2	0,2	-0,2	-0,2	-0,6	-5,9	-5,9	-15,8
Administrations publiques	6,8	6,7	0,2	-0,1	-0,2	-0,8	-1,5	-2,9	-10,7

1. Erreur-type moyenne du changement entre deux mois (voir « Erreur d'échantillonnage » dans Qualité des données pour plus d'explications).

2. Également désigné par Ressources naturelles.

Note(s) : Tableaux CANSIM connexes 282-0087, 282-0088. La somme des catégories pourrait parfois ne pas correspondre au total, en raison de l'arrondissement.

Tableau 4-3
Certaines caractéristiques de la population active (données désaisonnalisées) — Nouvelle-Écosse

	Janvier 2016	Février 2016	E.-T. ¹	Variation depuis			Variation en pourcentage depuis		
				le mois dernier	décembre dernier	douze mois	le mois dernier	décembre dernier	douze mois
en milliers (sauf les taux)									
Les deux sexes, 15 ans et plus									
Population	787,1	787,4	...	0,3	0,4	3,2	0,0	0,1	0,4
Population active	484,8	488,8	2,7	4,0	0,7	-2,6	0,8	0,1	-0,5
Emploi	443,5	444,3	2,7	0,8	-1,6	-2,7	0,2	-0,4	-0,6
Emploi à temps plein	365,5	364,8	3,8	-0,7	-3,6	-2,3	-0,2	-1,0	-0,6
Chômage	41,4	44,5	2,5	3,1	2,3	0,1	7,5	5,5	0,2
Taux d'activité	61,6	62,1	0,3	0,5	0,1	-0,6
Taux de chômage	8,5	9,1	0,5	0,6	0,5	0,1
Taux d'emploi	56,3	56,4	0,3	0,1	-0,3	-0,6
Taux de temps partiel	17,6	17,9	0,7	0,3	0,5	0,0
Les deux sexes, 15 à 24 ans									
Population	110,4	110,4	...	0,0	-0,2	-2,0	0,0	-0,2	-1,8
Population active	71,3	72,0	1,5	0,7	1,2	-3,0	1,0	1,7	-4,0
Emploi	60,6	61,9	1,4	1,3	1,9	-2,2	2,1	3,2	-3,4
Chômage	10,7	10,1	1,4	-0,6	-0,8	-0,8	-5,6	-7,3	-7,3
Taux d'activité	64,6	65,2	1,4	0,6	1,2	-1,5
Taux de chômage	15,0	14,0	1,7	-1,0	-1,4	-0,5
Taux d'emploi	54,9	56,1	1,3	1,2	1,9	-0,9
Taux de temps partiel	43,1	44,3	2,8	1,2	0,8	-1,6
Hommes, 25 ans et plus									
Population	324,0	324,2	...	0,2	0,3	2,6	0,1	0,1	0,8
Population active	209,5	212,9	1,5	3,4	1,1	0,6	1,6	0,5	0,3
Emploi	191,1	191,7	1,7	0,6	-1,6	-0,1	0,3	-0,8	-0,1
Chômage	18,3	21,2	1,6	2,9	2,7	0,8	15,8	14,6	3,9
Taux d'activité	64,7	65,7	0,5	1,0	0,3	-0,3
Taux de chômage	8,7	10,0	0,7	1,3	1,3	0,4
Taux d'emploi	59,0	59,1	0,5	0,1	-0,6	-0,5
Taux de temps partiel	7,7	6,7	0,8	-1,0	-0,7	-0,7
Femmes, 25 ans et plus									
Population	352,7	352,8	...	0,1	0,3	2,5	0,0	0,1	0,7
Population active	204,1	203,9	1,5	-0,2	-1,6	-0,3	-0,1	-0,8	-0,1
Emploi	191,7	190,7	1,5	-1,0	-1,9	-0,4	-0,5	-1,0	-0,2
Chômage	12,4	13,2	1,2	0,8	0,3	0,1	6,5	2,3	0,8
Taux d'activité	57,9	57,8	0,4	-0,1	-0,5	-0,5
Taux de chômage	6,1	6,5	0,6	0,4	0,2	0,1
Taux d'emploi	54,4	54,1	0,4	-0,3	-0,5	-0,5
Taux de temps partiel	19,4	20,6	1,1	1,2	1,3	1,6
Ensemble des industries	443,5	444,3	2,7	0,8	-1,6	-2,7	0,2	-0,4	-0,6
Secteur de la production de biens	82,2	83,1	1,7	0,9	-1,7	3,9	1,1	-2,0	4,9
Agriculture	3,8	5,4	0,6	1,6	-0,6	0,2	42,1	-10,0	3,8
Foresterie, pêche, mines, exploitation en carrière, et extraction de pétrole et de gaz ²	11,8	12,3	0,9	0,5	1,5	1,7	4,2	13,9	16,0
Services publics	3,3	3,1	0,2	-0,2	-0,7	-0,5	-6,1	-18,4	-13,9
Construction	32,5	32,3	1,2	-0,2	-1,2	0,3	-0,6	-3,6	0,9
Fabrication	30,9	30,0	0,8	-0,9	-0,8	2,2	-2,9	-2,6	7,9
Secteur des services	361,3	361,1	2,6	-0,2	0,1	-6,7	-0,1	0,0	-1,8
Commerce de gros et de détail	68,8	69,0	1,4	0,2	-2,2	-3,6	0,3	-3,1	-5,0
Transport et entreposage	20,6	20,6	0,8	0,0	0,1	-0,1	0,0	0,5	-0,5
Finance, assurances, services immobiliers et de location	24,0	24,2	0,6	0,2	-0,4	1,6	0,8	-1,6	7,1
Services professionnels, scientifiques et techniques	26,9	26,1	0,8	-0,8	0,2	-1,7	-3,0	0,8	-6,1
Services aux entreprises, services relatifs aux bâtiments et autres services de soutien	16,5	16,9	0,8	0,4	-1,0	-4,9	2,4	-5,6	-22,5
Services d'enseignement	37,8	38,0	1,1	0,2	1,4	1,8	0,5	3,8	5,0
Soins de santé et assistance sociale	73,1	74,4	1,0	1,3	2,3	3,4	1,8	3,2	4,8
Information, culture et loisirs	15,5	16,1	0,8	0,6	0,0	-3,1	3,9	0,0	-16,1
Services d'hébergement et de restauration	31,1	30,7	1,1	-0,4	0,7	-2,0	-1,3	2,3	-6,1
Autres services (sauf les administrations publiques)	19,1	18,9	0,8	-0,2	0,2	2,4	-1,0	1,1	14,5
Administrations publiques	27,7	26,1	0,7	-1,6	-1,5	-0,7	-5,8	-5,4	-2,6

1. Erreur-type moyenne du changement entre deux mois (voir « Erreur d'échantillonnage » dans Qualité des données pour plus d'explications).

2. Également désigné par Ressources naturelles.

Note(s) : Tableaux CANSIM connexes 282-0087, 282-0088. La somme des catégories pourrait parfois ne pas correspondre au total, en raison de l'arrondissement.

Tableau 4-4
Certaines caractéristiques de la population active (données désaisonnalisées) — Nouveau-Brunswick

	Janvier 2016	Février 2016	E.-T. ¹	Variation depuis			Variation en pourcentage depuis		
				le mois dernier	décembre dernier	douze mois	le mois dernier	décembre dernier	douze mois
en milliers (sauf les taux)									
Les deux sexes, 15 ans et plus									
Population	622,2	622,6	...	0,4	0,7	0,5	0,1	0,1	0,1
Population active	387,5	383,9	2,2	-3,6	-3,4	-9,3	-0,9	-0,9	-2,4
Emploi	351,7	346,0	2,3	-5,7	-6,8	-6,0	-1,6	-1,9	-1,7
Emploi à temps plein	296,7	292,7	3,0	-4,0	-8,6	-3,9	-1,3	-2,9	-1,3
Chômage	35,9	37,9	2,1	2,0	3,4	-3,3	5,6	9,9	-8,0
Taux d'activité	62,3	61,7	0,4	-0,6	-0,6	-1,5
Taux de chômage	9,3	9,9	0,5	0,6	1,0	-0,6
Taux d'emploi	56,5	55,6	0,4	-0,9	-1,1	-1,0
Taux de temps partiel	15,6	15,4	0,7	-0,2	0,8	-0,4
Les deux sexes, 15 à 24 ans									
Population	83,6	83,6	...	0,0	0,0	-1,7	0,0	0,0	-2,0
Population active	52,9	49,6	1,2	-3,3	-2,2	-5,8	-6,2	-4,2	-10,5
Emploi	43,9	41,1	1,1	-2,8	-1,8	-4,1	-6,4	-4,2	-9,1
Chômage	8,9	8,4	1,2	-0,5	-0,5	-1,8	-5,6	-5,6	-17,6
Taux d'activité	63,3	59,3	1,4	-4,0	-2,7	-5,6
Taux de chômage	16,8	16,9	2,0	0,1	-0,3	-1,5
Taux d'emploi	52,5	49,2	1,3	-3,3	-2,1	-3,8
Taux de temps partiel	43,5	44,5	3,0	1,0	0,2	2,7
Hommes, 25 ans et plus									
Population	260,8	261,0	...	0,2	0,4	1,0	0,1	0,2	0,4
Population active	173,5	172,8	1,2	-0,7	-0,1	-3,1	-0,4	-0,1	-1,8
Emploi	155,4	152,6	1,5	-2,8	-4,1	-4,4	-1,8	-2,6	-2,8
Chômage	18,1	20,2	1,4	2,1	4,0	1,3	11,6	24,7	6,9
Taux d'activité	66,5	66,2	0,5	-0,3	-0,1	-1,5
Taux de chômage	10,4	11,7	0,8	1,3	2,3	1,0
Taux d'emploi	59,6	58,5	0,6	-1,1	-1,6	-1,9
Taux de temps partiel	7,5	6,6	0,8	-0,8	0,7	0,0
Femmes, 25 ans et plus									
Population	277,8	278,0	...	0,2	0,4	1,2	0,1	0,1	0,4
Population active	161,2	161,6	1,2	0,4	-1,0	-0,3	0,2	-0,6	-0,2
Emploi	152,4	152,3	1,2	-0,1	-0,9	2,5	-0,1	-0,6	1,7
Chômage	8,8	9,3	1,1	0,5	-0,1	-2,8	5,7	-1,1	-23,1
Taux d'activité	58,0	58,1	0,4	0,1	-0,5	-0,4
Taux de chômage	5,5	5,8	0,7	0,3	0,0	-1,7
Taux d'emploi	54,9	54,8	0,4	-0,1	-0,4	0,7
Taux de temps partiel	15,9	16,4	1,1	0,5	1,3	-1,0
Ensemble des industries	351,7	346,0	2,3	-5,7	-6,8	-6,0	-1,6	-1,9	-1,7
Secteur de la production de biens	75,2	73,4	1,5	-1,8	-2,4	0,7	-2,4	-3,2	1,0
Agriculture	4,0	4,3	0,5	0,3	-0,1	0,5	7,5	-2,3	13,2
Foresterie, pêche, mines, exploitation en carrière, et extraction de pétrole et de gaz ²	11,2	10,6	0,8	-0,6	-0,6	0,0	-5,4	-5,4	0,0
Services publics	3,3	3,4	0,2	0,1	-0,3	0,1	3,0	-8,1	3,0
Construction	26,3	26,5	1,0	0,2	-0,1	2,0	0,8	-0,4	8,2
Fabrication	30,3	28,5	0,9	-1,8	-1,5	-2,0	-5,9	-5,0	-6,6
Secteur des services	276,5	272,6	2,1	-3,9	-4,4	-6,7	-1,4	-1,6	-2,4
Commerce de gros et de détail	56,2	54,2	1,1	-2,0	-0,6	-0,9	-3,6	-1,1	-1,6
Transport et entreposage	20,0	19,0	0,6	-1,0	-1,5	1,4	-5,0	-7,3	8,0
Finance, assurances, services immobiliers et de location	15,5	15,7	0,5	0,2	0,3	0,3	1,3	1,9	1,9
Services professionnels, scientifiques et techniques	14,3	15,3	0,6	1,0	0,7	-2,5	7,0	4,8	-14,0
Services aux entreprises, services relatifs aux bâtiments et autres services de soutien	18,0	17,1	0,8	-0,9	-0,7	-4,3	-5,0	-3,9	-20,1
Services d'enseignement	24,9	24,9	0,8	0,0	-1,2	-2,4	0,0	-4,6	-8,8
Soins de santé et assistance sociale	52,5	52,1	0,9	-0,4	-0,6	1,1	-0,8	-1,1	2,2
Information, culture et loisirs	11,5	11,6	0,7	0,1	-0,2	0,4	0,9	-1,7	3,6
Services d'hébergement et de restauration	24,1	23,2	0,9	-0,9	-0,8	-0,3	-3,7	-3,3	-1,3
Autres services (sauf les administrations publiques)	16,2	16,1	0,6	-0,1	1,1	0,9	-0,6	7,3	5,9
Administrations publiques	23,2	23,5	0,6	0,3	-0,8	-0,4	1,3	-3,3	-1,7

1. Erreur-type moyenne du changement entre deux mois (voir « Erreur d'échantillonnage » dans Qualité des données pour plus d'explications).

2. Également désigné par Ressources naturelles.

Note(s) : Tableaux CANSIM connexes 282-0087, 282-0088. La somme des catégories pourrait parfois ne pas correspondre au total, en raison de l'arrondissement.

Tableau 4-5
Certaines caractéristiques de la population active (données désaisonnalisées) — Québec

	Janvier 2016	Février 2016	E.-T. ¹	Variation depuis			Variation en pourcentage depuis		
				le mois dernier	décembre dernier	douze mois	le mois dernier	décembre dernier	douze mois
en milliers (sauf les taux)									
Les deux sexes, 15 ans et plus									
Population	6 865,9	6 869,3	...	3,4	7,1	41,8	0,0	0,1	0,6
Population active	4 445,2	4 447,4	15,6	2,2	-12,4	25,6	0,0	-0,3	0,6
Emploi	4 106,4	4 109,8	15,9	3,4	0,2	16,6	0,1	0,0	0,4
Emploi à temps plein	3 324,4	3 326,0	22,5	1,6	15,5	69,5	0,0	0,5	2,1
Chômage	338,8	337,6	13,7	-1,2	-12,6	9,0	-0,4	-3,6	2,7
Taux d'activité	64,7	64,7	0,2	0,0	-0,3	-0,1
Taux de chômage	7,6	7,6	0,3	0,0	-0,3	0,2
Taux d'emploi	59,8	59,8	0,2	0,0	-0,1	-0,2
Taux de temps partiel	19,0	19,1	0,5	0,0	-0,4	-1,4
Les deux sexes, 15 à 24 ans									
Population	946,9	944,4	...	-2,5	-4,2	-22,6	-0,3	-0,4	-2,3
Population active	641,7	644,7	8,7	3,0	-1,2	-12,2	0,5	-0,2	-1,9
Emploi	562,0	562,1	8,5	0,1	-0,2	-6,1	0,0	0,0	-1,1
Chômage	79,7	82,6	7,8	2,9	-0,9	-6,1	3,6	-1,1	-6,9
Taux d'activité	67,8	68,3	0,9	0,5	0,2	0,4
Taux de chômage	12,4	12,8	1,1	0,4	-0,1	-0,7
Taux d'emploi	59,4	59,5	0,9	0,1	0,2	0,7
Taux de temps partiel	50,8	51,1	1,8	0,3	-2,1	-4,9
Hommes, 25 ans et plus									
Population	2 919,4	2 922,3	...	2,9	5,5	32,1	0,1	0,2	1,1
Population active	2 028,1	2 034,4	8,6	6,3	-4,6	34,3	0,3	-0,2	1,7
Emploi	1 875,9	1 871,5	9,5	-4,4	-12,8	13,8	-0,2	-0,7	0,7
Chômage	152,3	162,9	8,6	10,6	8,1	20,5	7,0	5,2	14,4
Taux d'activité	69,5	69,6	0,3	0,1	-0,3	0,4
Taux de chômage	7,5	8,0	0,4	0,5	0,4	0,9
Taux d'emploi	64,3	64,0	0,3	-0,3	-0,6	-0,3
Taux de temps partiel	8,3	8,3	0,6	0,0	-0,4	-0,6
Femmes, 25 ans et plus									
Population	2 999,6	3 002,6	...	3,0	5,8	32,3	0,1	0,2	1,1
Population active	1 775,3	1 768,3	8,7	-7,0	-6,7	3,4	-0,4	-0,4	0,2
Emploi	1 668,5	1 676,2	8,6	7,7	13,2	8,9	0,5	0,8	0,5
Chômage	106,8	92,1	7,4	-14,7	-19,8	-5,5	-13,8	-17,7	-5,6
Taux d'activité	59,2	58,9	0,3	-0,3	-0,3	-0,5
Taux de chômage	6,0	5,2	0,4	-0,8	-1,1	-0,3
Taux d'emploi	55,6	55,8	0,3	0,2	0,3	-0,3
Taux de temps partiel	20,4	20,3	0,8	-0,1	0,2	-0,8
Ensemble des industries	4 106,4	4 109,8	15,9	3,4	0,2	16,6	0,1	0,0	0,4
Secteur de la production de biens	845,0	859,7	8,9	14,7	21,5	10,5	1,7	2,6	1,2
Agriculture	59,6	56,7	2,4	-2,9	-4,6	0,9	-4,9	-7,5	1,6
Foresterie, pêche, mines, exploitation en carrière, et extraction de pétrole et de gaz ²	31,1	31,4	1,9	0,3	-0,9	0,4	1,0	-2,8	1,3
Services publics	28,7	29,6	1,4	0,9	3,1	1,6	3,1	11,7	5,7
Construction	230,1	243,1	6,0	13,0	15,7	-7,4	5,6	6,9	-3,0
Fabrication	495,4	498,8	6,0	3,4	8,1	15,0	0,7	1,7	3,1
Secteur des services	3 261,4	3 250,1	14,7	-11,3	-21,3	6,1	-0,3	-0,7	0,2
Commerce de gros et de détail	647,0	648,5	7,6	1,5	-4,3	-14,3	0,2	-0,7	-2,2
Transport et entreposage	193,7	193,5	4,2	-0,2	-3,3	0,7	-0,1	-1,7	0,4
Finance, assurances, services immobiliers et de location	209,7	212,0	4,1	2,3	1,9	-6,5	1,1	0,9	-3,0
Services professionnels, scientifiques et techniques	315,6	313,6	5,5	-2,0	-10,3	2,2	-0,6	-3,2	0,7
Services aux entreprises, services relatifs aux bâtiments et autres services de soutien	180,8	180,7	5,1	-0,1	4,0	19,8	-0,1	2,3	12,3
Services d'enseignement	267,4	266,0	5,2	-1,4	-6,4	-18,0	-0,5	-2,3	-6,3
Soins de santé et assistance sociale	585,9	582,0	6,3	-3,9	-1,4	6,6	-0,7	-0,2	1,1
Information, culture et loisirs	175,6	178,0	5,5	2,4	6,0	0,9	1,4	3,5	0,5
Services d'hébergement et de restauration	279,4	276,4	6,2	-3,0	-4,5	-5,6	-1,1	-1,6	-2,0
Autres services (sauf les administrations publiques)	166,2	159,8	4,4	-6,4	-0,9	9,4	-3,9	-0,6	6,2
Administrations publiques	240,0	239,6	4,0	-0,4	-2,1	11,0	-0,2	-0,9	4,8

1. Erreur-type moyenne du changement entre deux mois (voir « Erreur d'échantillonnage » dans Qualité des données pour plus d'explications).

2. Également désigné par Ressources naturelles.

Note(s) : Tableaux CANSIM connexes 282-0087, 282-0088. La somme des catégories pourrait parfois ne pas correspondre au total, en raison de l'arrondissement.

Tableau 4-6
Certaines caractéristiques de la population active (données désaisonnalisées) — Ontario

	Janvier 2016	Février 2016	E.-T. ¹	Variation depuis			Variation en pourcentage depuis		
				le mois dernier	décembre dernier	douze mois	le mois dernier	décembre dernier	douze mois
en milliers (sauf les taux)									
Les deux sexes, 15 ans et plus									
Population	11 454,5	11 466,0	...	11,5	21,5	127,9	0,1	0,2	1,1
Population active	7 491,4	7 480,7	19,8	-10,7	14,5	67,6	-0,1	0,2	0,9
Emploi	6 985,9	6 974,7	19,3	-11,2	8,6	74,1	-0,2	0,1	1,1
Emploi à temps plein	5 700,3	5 651,4	28,0	-48,9	-32,6	66,4	-0,9	-0,6	1,2
Chômage	505,6	506,0	17,0	0,4	5,9	-6,5	0,1	1,2	-1,3
Taux d'activité	65,4	65,2	0,2	-0,2	0,0	-0,2
Taux de chômage	6,7	6,8	0,2	0,1	0,1	-0,1
Taux d'emploi	61,0	60,8	0,2	-0,2	-0,1	-0,1
Taux de temps partiel	18,4	19,0	0,4	0,6	0,6	-0,1
Les deux sexes, 15 à 24 ans									
Population	1 789,8	1 788,6	...	-1,2	-2,5	-12,5	-0,1	-0,1	-0,7
Population active	1 075,5	1 062,9	12,4	-12,6	-5,5	-55,0	-1,2	-0,5	-4,9
Emploi	929,9	911,0	11,2	-18,9	-10,8	-40,7	-2,0	-1,2	-4,3
Chômage	145,6	152,0	10,4	6,4	5,4	-14,3	4,4	3,7	-8,6
Taux d'activité	60,1	59,4	0,7	-0,7	-0,3	-2,7
Taux de chômage	13,5	14,3	0,9	0,8	0,6	-0,6
Taux d'emploi	52,0	50,9	0,6	-1,1	-0,6	-1,9
Taux de temps partiel	47,7	48,5	1,4	0,8	0,2	-3,7
Hommes, 25 ans et plus									
Population	4 662,0	4 668,4	...	6,4	12,0	68,6	0,1	0,3	1,5
Population active	3 368,2	3 375,6	10,3	7,4	18,9	67,2	0,2	0,6	2,0
Emploi	3 172,5	3 183,3	10,5	12,8	20,1	69,3	0,4	0,6	2,2
Chômage	195,7	190,3	9,3	-5,4	-1,2	-2,1	-2,8	-0,6	-1,1
Taux d'activité	72,2	72,3	0,2	0,1	0,2	0,4
Taux de chômage	5,8	5,6	0,3	-0,2	-0,1	-0,2
Taux d'emploi	68,1	68,2	0,2	0,1	0,2	0,5
Taux de temps partiel	7,7	8,1	0,4	0,4	0,4	0,4
Femmes, 25 ans et plus									
Population	5 002,7	5 009,0	...	6,3	12,1	71,8	0,1	0,2	1,5
Population active	3 047,8	3 042,1	11,2	-5,7	1,0	55,3	-0,2	0,0	1,9
Emploi	2 883,5	2 878,5	11,1	-5,0	-0,6	45,5	-0,2	0,0	1,6
Chômage	164,4	163,7	8,9	-0,7	1,7	9,9	-0,4	1,0	6,4
Taux d'activité	60,9	60,7	0,2	-0,2	-0,2	0,2
Taux de chômage	5,4	5,4	0,3	0,0	0,1	0,3
Taux d'emploi	57,6	57,5	0,2	-0,1	-0,1	0,1
Taux de temps partiel	20,7	21,6	0,6	0,9	1,0	1,2
Ensemble des industries	6 985,9	6 974,7	19,3	-11,2	8,6	74,1	-0,2	0,1	1,1
Secteur de la production de biens	1 415,5	1 439,9	10,4	24,4	21,6	50,6	1,7	1,5	3,6
Agriculture	79,4	83,0	2,8	3,6	6,6	5,7	4,5	8,6	7,4
Foresterie, pêche, mines, exploitation en carrière, et extraction de pétrole et de gaz ²	42,3	41,0	2,1	-1,3	-2,5	1,4	-3,1	-5,7	3,5
Services publics	47,3	48,0	1,4	0,7	2,4	-3,7	1,5	5,3	-7,2
Construction	492,6	503,3	7,0	10,7	7,3	14,5	2,2	1,5	3,0
Fabrication	754,0	764,7	7,3	10,7	7,8	32,7	1,4	1,0	4,5
Secteur des services	5 570,3	5 534,7	18,6	-35,6	-13,0	23,4	-0,6	-0,2	0,4
Commerce de gros et de détail	1 041,0	1 034,1	9,5	-6,9	1,3	-19,8	-0,7	0,1	-1,9
Transport et entreposage	331,6	326,1	5,2	-5,5	0,6	11,9	-1,7	0,2	3,8
Finance, assurances, services immobiliers et de location	553,4	553,8	6,4	0,4	-3,6	26,3	0,1	-0,6	5,0
Services professionnels, scientifiques et techniques	596,5	594,3	7,4	-2,2	-1,8	24,9	-0,4	-0,3	4,4
Services aux entreprises, services relatifs aux bâtiments et autres services de soutien	326,4	341,2	7,4	14,8	15,3	2,6	4,5	4,7	0,8
Services d'enseignement	515,5	507,8	7,0	-7,7	0,4	-10,8	-1,5	0,1	-2,1
Soins de santé et assistance sociale	827,8	824,5	7,3	-3,3	-4,6	15,3	-0,4	-0,6	1,9
Information, culture et loisirs	306,3	299,4	6,5	-6,9	0,2	-8,5	-2,3	0,1	-2,8
Services d'hébergement et de restauration	453,3	446,1	7,6	-7,2	1,8	-2,2	-1,6	0,4	-0,5
Autres services (sauf les administrations publiques)	272,3	264,4	5,0	-7,9	-16,0	-6,5	-2,9	-5,7	-2,4
Administrations publiques	346,2	343,0	4,6	-3,2	-6,5	-9,7	-0,9	-1,9	-2,8

1. Erreur-type moyenne du changement entre deux mois (voir « Erreur d'échantillonnage » dans Qualité des données pour plus d'explications).

2. Également désigné par Ressources naturelles.

Note(s) : Tableaux CANSIM connexes 282-0087, 282-0088. La somme des catégories pourrait parfois ne pas correspondre au total, en raison de l'arrondissement.

Tableau 4-7
Certaines caractéristiques de la population active (données désaisonnalisées) — Manitoba

	Janvier 2016	Février 2016	E.-T. ¹	Variation depuis			Variation en pourcentage depuis		
				le mois dernier	décembre dernier	douze mois	le mois dernier	décembre dernier	douze mois
en milliers (sauf les taux)									
Les deux sexes, 15 ans et plus									
Population	992,8	994,0	...	1,2	2,1	10,9	0,1	0,2	1,1
Population active	669,5	671,2	2,5	1,7	-3,0	-0,8	0,3	-0,4	-0,1
Emploi	628,7	630,7	2,6	2,0	-3,3	-4,3	0,3	-0,5	-0,7
Emploi à temps plein	507,6	508,5	3,8	0,9	2,0	-10,5	0,2	0,4	-2,0
Chômage	40,8	40,5	2,1	-0,3	0,4	3,5	-0,7	1,0	9,5
Taux d'activité	67,4	67,5	0,3	0,1	-0,5	-0,9
Taux de chômage	6,1	6,0	0,3	-0,1	0,1	0,5
Taux d'emploi	63,3	63,5	0,3	0,2	-0,4	-1,1
Taux de temps partiel	19,3	19,4	0,5	0,1	-0,8	1,1
Les deux sexes, 15 à 24 ans									
Population	162,9	162,9	...	0,0	0,0	-0,3	0,0	0,0	-0,2
Population active	106,7	105,8	1,5	-0,9	-1,1	-5,1	-0,8	-1,0	-4,6
Emploi	92,9	92,9	1,4	0,0	-0,4	-5,2	0,0	-0,4	-5,3
Chômage	13,8	12,9	1,3	-0,9	-0,7	0,1	-6,5	-5,1	0,8
Taux d'activité	65,5	64,9	1,0	-0,6	-0,7	-3,1
Taux de chômage	12,9	12,2	1,2	-0,7	-0,5	0,7
Taux d'emploi	57,0	57,0	0,9	0,0	-0,3	-3,1
Taux de temps partiel	44,5	44,9	1,9	0,4	-1,6	2,5
Hommes, 25 ans et plus									
Population	406,8	407,4	...	0,6	0,9	5,5	0,1	0,2	1,4
Population active	300,6	301,6	1,3	1,0	1,0	2,2	0,3	0,3	0,7
Emploi	285,9	285,4	1,4	-0,5	-1,3	-1,3	-0,2	-0,5	-0,5
Chômage	14,7	16,3	1,2	1,6	2,4	3,5	10,9	17,3	27,3
Taux d'activité	73,9	74,0	0,3	0,1	0,1	-0,5
Taux de chômage	4,9	5,4	0,4	0,5	0,8	1,1
Taux d'emploi	70,3	70,1	0,3	-0,2	-0,4	-1,2
Taux de temps partiel	7,3	7,7	0,6	0,4	0,1	0,6
Femmes, 25 ans et plus									
Population	423,1	423,7	...	0,6	1,1	5,6	0,1	0,3	1,3
Population active	262,2	263,7	1,5	1,5	-3,0	2,1	0,6	-1,1	0,8
Emploi	249,9	252,4	1,5	2,5	-1,6	2,2	1,0	-0,6	0,9
Chômage	12,3	11,3	1,1	-1,0	-1,4	-0,1	-8,1	-11,0	-0,9
Taux d'activité	62,0	62,2	0,4	0,2	-0,9	-0,4
Taux de chômage	4,7	4,3	0,4	-0,4	-0,5	-0,1
Taux d'emploi	59,1	59,6	0,4	0,5	-0,5	-0,2
Taux de temps partiel	23,6	23,1	0,9	-0,4	-1,4	1,6
Ensemble des industries	628,7	630,7	2,6	2,0	-3,3	-4,3	0,3	-0,5	-0,7
Secteur de la production de biens	150,4	149,6	1,6	-0,8	-0,4	2,5	-0,5	-0,3	1,7
Agriculture	23,4	23,0	0,9	-0,4	-1,6	0,2	-1,7	-6,5	0,9
Foresterie, pêche, mines, exploitation en carrière, et extraction de pétrole et de gaz ²	6,3	6,2	0,4	-0,1	0,0	-0,2	-1,6	0,0	-3,1
Services publics	9,3	10,1	0,3	0,8	1,4	2,3	8,6	16,1	29,5
Construction	46,6	46,3	1,0	-0,3	0,1	2,9	-0,6	0,2	6,7
Fabrication	64,8	64,0	0,9	-0,8	-0,4	-2,7	-1,2	-0,6	-4,0
Secteur des services	478,2	481,1	2,5	2,9	-2,9	-6,8	0,6	-0,6	-1,4
Commerce de gros et de détail	87,9	89,0	1,2	1,1	-0,3	-5,6	1,3	-0,3	-5,9
Transport et entreposage	35,8	35,3	0,8	-0,5	-1,3	-3,3	-1,4	-3,6	-8,5
Finance, assurances, services immobiliers et de location	31,3	32,5	0,7	1,2	0,5	-1,0	3,8	1,6	-3,0
Services professionnels, scientifiques et techniques	25,8	26,5	0,7	0,7	0,8	1,6	2,7	3,1	6,4
Services aux entreprises, services relatifs aux bâtiments et autres services de soutien	19,2	19,3	0,8	0,1	-0,4	2,4	0,5	-2,0	14,2
Services d'enseignement	51,1	50,5	1,0	-0,6	-1,8	-1,5	-1,2	-3,4	-2,9
Soins de santé et assistance sociale	101,4	101,8	1,2	0,4	-0,3	0,1	0,4	-0,3	0,1
Information, culture et loisirs	22,6	22,9	0,8	0,3	0,5	0,5	1,3	2,2	2,2
Services d'hébergement et de restauration	39,9	40,7	1,0	0,8	-0,7	0,7	2,0	-1,7	1,8
Autres services (sauf les administrations publiques)	30,0	29,4	0,7	-0,6	0,6	0,4	-2,0	2,1	1,4
Administrations publiques	33,2	33,2	0,7	0,0	-0,6	-1,0	0,0	-1,8	-2,9

1. Erreur-type moyenne du changement entre deux mois (voir « Erreur d'échantillonnage » dans Qualité des données pour plus d'explications).

2. Également désigné par Ressources naturelles.

Note(s) : Tableaux CANSIM connexes 282-0087, 282-0088. La somme des catégories pourrait parfois ne pas correspondre au total, en raison de l'arrondissement.

Tableau 4-8
Certaines caractéristiques de la population active (données désaisonnalisées) — Saskatchewan

	Janvier 2016	Février 2016	E.-T. ¹	Variation depuis			Variation en pourcentage depuis		
				le mois dernier	décembre dernier	douze mois	le mois dernier	décembre dernier	douze mois
en milliers (sauf les taux)									
Les deux sexes, 15 ans et plus									
Population	865,2	865,8	...	0,6	0,8	7,4	0,1	0,1	0,9
Population active	607,0	601,1	2,6	-5,9	-7,5	4,1	-1,0	-1,2	0,7
Emploi	573,3	565,5	2,7	-7,8	-9,6	-1,1	-1,4	-1,7	-0,2
Emploi à temps plein	472,9	467,1	3,8	-5,8	-11,8	-2,4	-1,2	-2,5	-0,5
Chômage	33,7	35,6	2,1	1,9	2,0	5,2	5,6	6,0	17,1
Taux d'activité	70,2	69,4	0,3	-0,8	-1,0	-0,1
Taux de chômage	5,6	5,9	0,3	0,3	0,4	0,8
Taux d'emploi	66,3	65,3	0,3	-1,0	-1,2	-0,7
Taux de temps partiel	17,5	17,4	0,6	-0,1	0,7	0,3
Les deux sexes, 15 à 24 ans									
Population	135,4	135,3	...	-0,1	-0,4	-2,3	-0,1	-0,3	-1,7
Population active	92,4	90,1	1,5	-2,3	-1,9	-4,4	-2,5	-2,1	-4,7
Emploi	82,6	79,3	1,4	-3,3	-3,4	-5,5	-4,0	-4,1	-6,5
Chômage	9,9	10,9	1,2	1,0	1,6	1,3	10,1	17,2	13,5
Taux d'activité	68,2	66,6	1,1	-1,6	-1,2	-2,1
Taux de chômage	10,7	12,1	1,3	1,4	2,0	1,9
Taux d'emploi	61,0	58,6	1,0	-2,4	-2,3	-3,0
Taux de temps partiel	35,7	38,1	2,0	2,4	3,9	-2,0
Hommes, 25 ans et plus									
Population	365,3	365,7	...	0,4	0,5	5,1	0,1	0,1	1,4
Population active	281,1	279,4	1,4	-1,7	-3,4	4,7	-0,6	-1,2	1,7
Emploi	267,1	264,9	1,6	-2,2	-2,9	2,5	-0,8	-1,1	1,0
Chômage	14,0	14,4	1,2	0,4	-0,6	2,2	2,9	-4,0	18,0
Taux d'activité	77,0	76,4	0,4	-0,6	-1,0	0,2
Taux de chômage	5,0	5,2	0,4	0,2	-0,1	0,8
Taux d'emploi	73,1	72,4	0,4	-0,7	-0,9	-0,4
Taux de temps partiel	7,5	6,9	0,6	-0,5	0,1	0,6
Femmes, 25 ans et plus									
Population	364,5	364,8	...	0,3	0,6	4,6	0,1	0,2	1,3
Population active	233,5	231,6	1,5	-1,9	-2,3	3,8	-0,8	-1,0	1,7
Emploi	223,7	221,3	1,5	-2,4	-3,3	2,0	-1,1	-1,5	0,9
Chômage	9,8	10,3	1,1	0,5	1,0	1,8	5,1	10,8	21,2
Taux d'activité	64,1	63,5	0,4	-0,6	-0,7	0,3
Taux de chômage	4,2	4,4	0,5	0,2	0,4	0,7
Taux d'emploi	61,4	60,7	0,4	-0,7	-1,0	-0,2
Taux de temps partiel	22,8	22,5	1,0	-0,2	0,4	1,3
Ensemble des industries	573,3	565,5	2,7	-7,8	-9,6	-1,1	-1,4	-1,7	-0,2
Secteur de la production de biens	154,9	153,3	1,9	-1,6	-3,8	-3,0	-1,0	-2,4	-1,9
Agriculture	41,5	43,3	1,2	1,8	1,2	2,0	4,3	2,9	4,8
Foresterie, pêche, mines, exploitation en carrière, et extraction de pétrole et de gaz ²	25,7	25,6	0,8	-0,1	-0,7	-0,4	-0,4	-2,7	-1,5
Services publics	6,5	6,8	0,3	0,3	0,5	0,4	4,6	7,9	6,2
Construction	54,7	52,1	1,3	-2,6	-3,7	-5,5	-4,8	-6,6	-9,5
Fabrication	26,5	25,5	0,8	-1,0	-1,1	0,5	-3,8	-4,1	2,0
Secteur des services	418,4	412,2	2,4	-6,2	-5,8	1,9	-1,5	-1,4	0,5
Commerce de gros et de détail	85,2	84,3	1,4	-0,9	-1,1	0,6	-1,1	-1,3	0,7
Transport et entreposage	27,7	27,0	0,8	-0,7	-3,0	-1,1	-2,5	-10,0	-3,9
Finance, assurances, services immobiliers et de location	31,0	30,1	0,6	-0,9	-1,0	-1,3	-2,9	-3,2	-4,1
Services professionnels, scientifiques et techniques	27,1	27,0	0,7	-0,1	0,2	2,0	-0,4	0,7	8,0
Services aux entreprises, services relatifs aux bâtiments et autres services de soutien	14,1	12,7	0,8	-1,4	-1,2	-1,7	-9,9	-8,6	-11,8
Services d'enseignement	40,7	39,2	1,1	-1,5	-2,3	-4,0	-3,7	-5,5	-9,3
Soins de santé et assistance sociale	79,6	79,6	1,1	0,0	0,8	4,7	0,0	1,0	6,3
Information, culture et loisirs	21,7	20,9	0,7	-0,8	0,3	3,4	-3,7	1,5	19,4
Services d'hébergement et de restauration	38,3	36,6	1,1	-1,7	-1,6	0,0	-4,4	-4,2	0,0
Autres services (sauf les administrations publiques)	25,0	27,0	0,8	2,0	3,0	2,5	8,0	12,5	10,2
Administrations publiques	28,0	27,8	0,7	-0,2	0,3	-3,2	-0,7	1,1	-10,3

1. Erreur-type moyenne du changement entre deux mois (voir « Erreur d'échantillonnage » dans Qualité des données pour plus d'explications).

2. Également désigné par Ressources naturelles.

Note(s) : Tableaux CANSIM connexes 282-0087, 282-0088. La somme des catégories pourrait parfois ne pas correspondre au total, en raison de l'arrondissement.

Tableau 4-9
Certaines caractéristiques de la population active (données désaisonnalisées) — Alberta

	Janvier 2016	Février 2016	E.-T. ¹	Variation depuis			Variation en pourcentage depuis		
				le mois dernier	décembre dernier	douze mois	le mois dernier	décembre dernier	douze mois
en milliers (sauf les taux)									
Les deux sexes, 15 ans et plus									
Population	3 381,7	3 385,6	...	3,9	6,6	57,8	0,1	0,2	1,7
Population active	2 457,8	2 471,9	9,8	14,1	14,8	41,5	0,6	0,6	1,7
Emploi	2 276,1	2 277,5	9,8	1,4	-8,6	-21,2	0,1	-0,4	-0,9
Emploi à temps plein	1 859,0	1 869,0	14,1	10,0	-11,9	-56,3	0,5	-0,6	-2,9
Chômage	181,7	194,3	8,1	12,6	23,3	62,6	6,9	13,6	47,5
Taux d'activité	72,7	73,0	0,3	0,3	0,3	0,0
Taux de chômage	7,4	7,9	0,3	0,5	0,9	2,5
Taux d'emploi	67,3	67,3	0,3	0,0	-0,4	-1,8
Taux de temps partiel	18,3	17,9	0,6	-0,4	0,2	1,7
Les deux sexes, 15 à 24 ans									
Population	520,0	519,2	...	-0,8	-1,7	-4,6	-0,2	-0,3	-0,9
Population active	348,7	350,4	5,5	1,7	2,4	-5,5	0,5	0,7	-1,5
Emploi	306,5	308,3	5,3	1,8	-1,1	-11,2	0,6	-0,4	-3,5
Chômage	42,2	42,1	4,6	-0,1	3,5	5,7	-0,2	9,1	15,7
Taux d'activité	67,1	67,5	1,1	0,4	0,7	-0,4
Taux de chômage	12,1	12,0	1,2	-0,1	0,9	1,8
Taux d'emploi	58,9	59,4	1,0	0,5	0,0	-1,6
Taux de temps partiel	41,1	39,1	2,0	-2,0	-3,4	3,2
Hommes, 25 ans et plus									
Population	1 447,3	1 449,4	...	2,1	3,7	31,1	0,1	0,3	2,2
Population active	1 161,6	1 162,8	5,2	1,2	-2,1	15,5	0,1	-0,2	1,4
Emploi	1 075,7	1 076,9	5,9	1,2	-6,7	-16,7	0,1	-0,6	-1,5
Chômage	85,9	85,9	5,0	0,0	4,6	32,3	0,0	5,7	60,3
Taux d'activité	80,3	80,2	0,4	-0,1	-0,4	-0,7
Taux de chômage	7,4	7,4	0,4	0,0	0,4	2,7
Taux d'emploi	74,3	74,3	0,4	0,0	-0,7	-2,8
Taux de temps partiel	7,7	7,8	0,5	0,1	1,0	1,5
Femmes, 25 ans et plus									
Population	1 414,5	1 417,0	...	2,5	4,7	31,3	0,2	0,3	2,3
Population active	947,5	958,6	5,7	11,1	14,4	31,4	1,2	1,5	3,4
Emploi	894,0	892,3	6,0	-1,7	-0,8	6,7	-0,2	-0,1	0,8
Chômage	53,5	66,3	4,2	12,8	15,2	24,6	23,9	29,7	59,0
Taux d'activité	67,0	67,6	0,4	0,6	0,7	0,7
Taux de chômage	5,6	6,9	0,4	1,3	1,5	2,4
Taux d'emploi	63,2	63,0	0,4	-0,2	-0,2	-0,9
Taux de temps partiel	23,2	22,8	1,0	-0,4	0,5	1,4
Ensemble des industries	2 276,1	2 277,5	9,8	1,4	-8,6	-21,2	0,1	-0,4	-0,9
Secteur de la production de biens	607,6	606,9	6,8	-0,7	-16,2	-56,0	-0,1	-2,6	-8,4
Agriculture	50,2	52,3	2,8	2,1	-5,7	-15,9	4,2	-9,8	-23,3
Foresterie, pêche, mines, exploitation en carrière, et extraction de pétrole et de gaz ²	155,8	148,4	3,4	-7,4	-3,4	-15,2	-4,7	-2,2	-9,3
Services publics	20,6	21,0	1,1	0,4	1,6	1,4	1,9	8,2	7,1
Construction	255,1	259,8	4,8	4,7	3,6	-8,9	1,8	1,4	-3,3
Fabrication	125,9	125,4	3,2	-0,5	-12,3	-17,3	-0,4	-8,9	-12,1
Secteur des services	1 668,5	1 670,6	9,2	2,1	7,6	34,8	0,1	0,5	2,1
Commerce de gros et de détail	324,1	324,5	5,0	0,4	0,6	22,7	0,1	0,2	7,5
Transport et entreposage	129,0	128,1	3,1	-0,9	0,6	-18,3	-0,7	0,5	-12,5
Finance, assurances, services immobiliers et de location	103,6	106,4	2,4	2,8	4,4	5,6	2,7	4,3	5,6
Services professionnels, scientifiques et techniques	175,6	182,6	3,5	7,0	2,5	11,0	4,0	1,4	6,4
Services aux entreprises, services relatifs aux bâtiments et autres services de soutien	78,4	79,4	3,1	1,0	-2,9	-1,4	1,3	-3,5	-1,7
Services d'enseignement	148,8	147,4	3,3	-1,4	-0,7	16,1	-0,9	-0,5	12,3
Soins de santé et assistance sociale	273,3	271,0	3,7	-2,3	2,9	9,0	-0,8	1,1	3,4
Information, culture et loisirs	80,1	81,1	3,2	1,0	-1,9	9,4	1,2	-2,3	13,1
Services d'hébergement et de restauration	138,0	135,7	3,9	-2,3	-5,1	-21,6	-1,7	-3,6	-13,7
Autres services (sauf les administrations publiques)	120,5	119,0	3,0	-1,5	8,7	-5,1	-1,2	7,9	-4,1
Administrations publiques	97,2	95,2	2,2	-2,0	-1,6	7,3	-2,1	-1,7	8,3

1. Erreur-type moyenne du changement entre deux mois (voir « Erreur d'échantillonnage » dans Qualité des données pour plus d'explications).

2. Également désigné par Ressources naturelles.

Note(s) : Tableaux CANSIM connexes 282-0087, 282-0088. La somme des catégories pourrait parfois ne pas correspondre au total, en raison de l'arrondissement.

Tableau 4-10
Certaines caractéristiques de la population active (données désaisonnalisées) — Colombie-Britannique

	Janvier 2016	Février 2016	E.-T. ¹	Variation depuis			Variation en pourcentage depuis		
				le mois dernier	décembre dernier	douze mois	le mois dernier	décembre dernier	douze mois
en milliers (sauf les taux)									
Les deux sexes, 15 ans et plus									
Population	3 905,9	3 910,0	...	4,1	6,8	54,5	0,1	0,2	1,4
Population active	2 503,0	2 518,0	10,5	15,0	14,8	88,5	0,6	0,6	3,6
Emploi	2 336,9	2 351,0	10,6	14,1	15,3	68,8	0,6	0,7	3,0
Emploi à temps plein	1 842,6	1 836,6	15,6	-6,0	4,7	28,2	-0,3	0,3	1,6
Chômage	166,0	167,0	8,5	1,0	-0,5	19,7	0,6	-0,3	13,4
Taux d'activité	64,1	64,4	0,3	0,3	0,3	1,4
Taux de chômage	6,6	6,6	0,3	0,0	-0,1	0,5
Taux d'emploi	59,8	60,1	0,3	0,3	0,3	0,9
Taux de temps partiel	21,2	21,9	0,6	0,7	0,3	1,1
Les deux sexes, 15 à 24 ans									
Population	584,6	584,6	...	0,0	-0,1	3,4	0,0	0,0	0,6
Population active	373,7	378,8	6,1	5,1	4,6	24,0	1,4	1,2	6,8
Emploi	326,7	332,3	5,9	5,6	4,5	18,0	1,7	1,4	5,7
Chômage	47,0	46,5	5,2	-0,5	0,1	6,0	-1,1	0,2	14,8
Taux d'activité	63,9	64,8	1,0	0,9	0,8	3,8
Taux de chômage	12,6	12,3	1,4	-0,3	-0,1	0,9
Taux d'emploi	55,9	56,8	1,0	0,9	0,7	2,7
Taux de temps partiel	44,7	47,2	2,3	2,5	4,0	0,4
Hommes, 25 ans et plus									
Population	1 620,6	1 622,5	...	1,9	3,2	24,5	0,1	0,2	1,5
Population active	1 122,0	1 132,3	5,6	10,3	7,2	32,9	0,9	0,6	3,0
Emploi	1 051,3	1 062,0	5,9	10,7	5,2	23,3	1,0	0,5	2,2
Chômage	70,7	70,3	4,9	-0,4	1,9	9,6	-0,6	2,8	15,8
Taux d'activité	69,2	69,8	0,4	0,6	0,3	1,0
Taux de chômage	6,3	6,2	0,4	-0,1	0,1	0,7
Taux d'emploi	64,9	65,5	0,4	0,6	0,2	0,5
Taux de temps partiel	9,5	10,1	0,7	0,6	0,9	1,2
Femmes, 25 ans et plus									
Population	1 700,7	1 702,8	...	2,1	3,7	26,5	0,1	0,2	1,6
Population active	1 007,4	1 007,0	6,2	-0,4	3,2	31,7	0,0	0,3	3,3
Emploi	959,0	956,8	6,1	-2,2	5,7	27,6	-0,2	0,6	3,0
Chômage	48,4	50,2	4,7	1,8	-2,5	4,1	3,7	-4,7	8,9
Taux d'activité	59,2	59,1	0,4	-0,1	0,0	0,9
Taux de chômage	4,8	5,0	0,5	0,2	-0,3	0,3
Taux d'emploi	56,4	56,2	0,4	-0,2	0,2	0,8
Taux de temps partiel	25,9	26,1	1,0	0,3	-1,7	1,0
Ensemble des industries	2 336,9	2 351,0	10,6	14,1	15,3	68,8	0,6	0,7	3,0
Secteur de la production de biens	466,5	471,7	6,3	5,2	1,6	14,7	1,1	0,3	3,2
Agriculture	18,7	19,6	2,5	0,9	-0,7	-2,2	4,8	-3,4	-10,1
Foresterie, pêche, mines, exploitation en carrière, et extraction de pétrole et de gaz ²	52,0	54,1	2,6	2,1	2,8	7,1	4,0	5,5	15,1
Services publics	14,4	13,4	0,9	-1,0	-2,1	-2,2	-6,9	-13,5	-14,1
Construction	202,1	205,8	4,4	3,7	3,8	3,0	1,8	1,9	1,5
Fabrication	179,4	178,8	3,5	-0,6	-2,2	9,1	-0,3	-1,2	5,4
Secteur des services	1 870,4	1 879,3	10,3	8,9	13,7	54,1	0,5	0,7	3,0
Commerce de gros et de détail	365,1	387,1	5,6	22,0	26,7	39,3	6,0	7,4	11,3
Transport et entreposage	128,4	132,4	3,7	4,0	-7,6	-0,4	3,1	-5,4	-0,3
Finance, assurances, services immobiliers et de location	127,5	129,2	3,3	1,7	5,7	-2,6	1,3	4,6	-2,0
Services professionnels, scientifiques et techniques	187,0	189,9	3,9	2,9	0,7	-0,6	1,6	0,4	-0,3
Services aux entreprises, services relatifs aux bâtiments et autres services de soutien	98,7	96,7	3,5	-2,0	1,5	8,8	-2,0	1,6	10,0
Services d'enseignement	169,1	164,0	3,6	-5,1	-3,1	-2,3	-3,0	-1,9	-1,4
Soins de santé et assistance sociale	299,8	291,8	4,2	-8,0	-3,6	16,1	-2,7	-1,2	5,8
Information, culture et loisirs	124,8	122,5	3,7	-2,3	2,9	12,7	-1,8	2,4	11,6
Services d'hébergement et de restauration	163,7	164,1	4,9	0,4	-4,9	-14,0	0,2	-2,9	-7,9
Autres services (sauf les administrations publiques)	108,6	103,0	3,1	-5,6	-5,2	-5,9	-5,2	-4,8	-5,4
Administrations publiques	97,7	98,5	2,2	0,8	0,3	2,9	0,8	0,3	3,0

1. Erreur-type moyenne du changement entre deux mois (voir « Erreur d'échantillonnage » dans Qualité des données pour plus d'explications).

2. Également désigné par Ressources naturelles.

Note(s) : Tableaux CANSIM connexes 282-0087, 282-0088. La somme des catégories pourrait parfois ne pas correspondre au total, en raison de l'arrondissement.

Tableau 5-1
Caractéristiques de la population active selon la région métropolitaine de recensement (données désaisonnalisées) —
Moyennes mobiles de trois mois

	Janvier 2016	Février 2016	E.-T. ¹	Variation depuis			Variation en pourcentage depuis		
				le mois dernier	décembre dernier	douze mois	le mois dernier	décembre dernier	douze mois
en milliers (sauf les taux)									
St. John's, Terre-Neuve-et-Labrador									
Population	179,7	180,0	...	0,3	0,5	2,2	0,2	0,3	1,2
Population active	121,7	122,6	1,0	0,9	0,3	-3,1	0,7	0,2	-2,5
Emploi	113,6	113,3	1,0	-0,3	-1,1	-5,0	-0,3	-1,0	-4,2
Chômage	8,2	9,3	0,5	1,1	1,5	1,9	13,4	19,2	25,7
Taux d'activité	67,7	68,1	0,5	0,4	0,0	-2,6
Taux de chômage	6,7	7,6	0,4	0,9	1,2	1,7
Taux d'emploi	63,2	62,9	0,6	-0,3	-0,8	-3,6
Halifax, Nouvelle-Écosse									
Population	351,0	351,4	...	0,4	0,8	5,0	0,1	0,2	1,4
Population active	238,8	239,2	1,5	0,4	1,1	-2,3	0,2	0,5	-1,0
Emploi	223,3	223,0	1,5	-0,3	-0,4	-3,3	-0,1	-0,2	-1,5
Chômage	15,6	16,2	0,7	0,6	1,5	1,1	3,8	10,2	7,3
Taux d'activité	68,0	68,1	0,4	0,1	0,2	-1,6
Taux de chômage	6,5	6,8	0,3	0,3	0,6	0,5
Taux d'emploi	63,6	63,5	0,4	-0,1	-0,2	-1,8
Moncton, Nouveau-Brunswick									
Population	124,4	124,6	...	0,2	0,3	1,6	0,2	0,2	1,3
Population active	83,6	83,0	1,0	-0,6	-1,3	0,3	-0,7	-1,5	0,4
Emploi	78,4	77,5	1,0	-0,9	-1,6	0,2	-1,1	-2,0	0,3
Chômage	5,2	5,5	0,4	0,3	0,3	0,0	5,8	5,8	0,0
Taux d'activité	67,2	66,6	0,8	-0,6	-1,2	-0,6
Taux de chômage	6,2	6,6	0,5	0,4	0,4	-0,1
Taux d'emploi	63,0	62,2	0,8	-0,8	-1,4	-0,6
Saint John, Nouveau-Brunswick									
Population	105,4	105,4	...	0,0	0,0	-0,2	0,0	0,0	-0,2
Population active	67,7	68,3	0,9	0,6	0,8	-1,1	0,9	1,2	-1,6
Emploi	62,1	62,6	0,9	0,5	0,4	-0,7	0,8	0,6	-1,1
Chômage	5,6	5,7	0,4	0,1	0,4	-0,4	1,8	7,5	-6,6
Taux d'activité	64,2	64,8	0,8	0,6	0,8	-0,9
Taux de chômage	8,3	8,3	0,6	0,0	0,4	-0,5
Taux d'emploi	58,9	59,4	0,8	0,5	0,4	-0,5
Saguenay, Québec									
Population	135,1	135,0	...	-0,1	-0,1	-0,2	-0,1	-0,1	-0,1
Population active	82,8	83,5	1,0	0,7	1,3	-1,4	0,8	1,6	-1,6
Emploi	76,6	76,5	1,0	-0,1	0,4	-1,3	-0,1	0,5	-1,7
Chômage	6,3	7,1	0,4	0,8	1,0	0,1	12,7	16,4	1,4
Taux d'activité	61,3	61,9	0,8	0,6	1,1	-0,9
Taux de chômage	7,6	8,5	0,5	0,9	1,1	0,3
Taux d'emploi	56,7	56,7	0,8	0,0	0,4	-0,8
Québec, Québec									
Population	672,4	672,9	...	0,5	0,8	5,1	0,1	0,1	0,8
Population active	466,3	462,8	4,1	-3,5	-5,3	9,9	-0,8	-1,1	2,2
Emploi	441,9	439,3	4,1	-2,6	-6,0	11,4	-0,6	-1,3	2,7
Chômage	24,3	23,5	1,5	-0,8	0,7	-1,5	-3,3	3,1	-6,0
Taux d'activité	69,3	68,8	0,6	-0,5	-0,8	1,0
Taux de chômage	5,2	5,1	0,3	-0,1	0,2	-0,4
Taux d'emploi	65,7	65,3	0,6	-0,4	-1,0	1,2
Sherbrooke, Québec									
Population	180,2	180,4	...	0,2	0,3	1,9	0,1	0,2	1,1
Population active	112,8	114,0	1,2	1,2	1,0	2,8	1,1	0,9	2,5
Emploi	105,3	106,1	1,2	0,8	0,6	3,3	0,8	0,6	3,2
Chômage	7,5	7,9	0,5	0,4	0,4	-0,5	5,3	5,3	-6,0
Taux d'activité	62,6	63,2	0,7	0,6	0,5	0,9
Taux de chômage	6,6	6,9	0,4	0,3	0,3	-0,7
Taux d'emploi	58,4	58,8	0,6	0,4	0,2	1,2

Voir les notes à la fin du tableau.

Tableau 5-1 – suite

Caractéristiques de la population active selon la région métropolitaine de recensement (données désaisonnalisées) — Moyennes mobiles de trois mois

	Janvier 2016	Février 2016	E.-T. ¹	Variation depuis			Variation en pourcentage depuis		
				le mois dernier	décembre dernier	douze mois	le mois dernier	décembre dernier	douze mois
en milliers (sauf les taux)									
Trois-Rivières, Québec									
Population	132,9	132,9	...	0,0	0,0	0,3	0,0	0,0	0,2
Population active	80,6	80,9	1,0	0,3	0,1	4,6	0,4	0,1	6,0
Emploi	74,7	75,6	1,0	0,9	0,7	4,1	1,2	0,9	5,7
Chômage	5,9	5,3	0,4	-0,6	-0,6	0,4	-10,2	-10,2	8,2
Taux d'activité	60,6	60,9	0,8	0,3	0,1	3,4
Taux de chômage	7,3	6,6	0,5	-0,7	-0,7	0,2
Taux d'emploi	56,2	56,9	0,8	0,7	0,5	3,0
Montréal, Québec									
Population	3 368,8	3 371,5	...	2,7	5,1	32,0	0,1	0,2	1,0
Population active	2 238,9	2 242,0	8,9	3,1	9,2	39,0	0,1	0,4	1,8
Emploi	2 046,2	2 047,0	9,1	0,8	8,2	10,8	0,0	0,4	0,5
Chômage	192,6	194,9	5,2	2,3	0,9	28,1	1,2	0,5	16,8
Taux d'activité	66,5	66,5	0,3	0,0	0,2	0,5
Taux de chômage	8,6	8,7	0,2	0,1	0,0	1,1
Taux d'emploi	60,7	60,7	0,3	0,0	0,1	-0,3
Ottawa-Gatineau, Ontario/Québec									
Population	1 103,3	1 104,3	...	1,0	1,9	12,0	0,1	0,2	1,1
Population active	755,9	761,3	4,7	5,4	2,6	-0,5	0,7	0,3	-0,1
Emploi	707,9	711,7	4,9	3,8	0,0	4,4	0,5	0,0	0,6
Chômage	47,9	49,6	2,1	1,7	2,6	-4,8	3,5	5,5	-8,8
Taux d'activité	68,5	68,9	0,4	0,4	0,1	-0,8
Taux de chômage	6,3	6,5	0,3	0,2	0,3	-0,6
Taux d'emploi	64,2	64,4	0,4	0,2	-0,2	-0,4
Ottawa-Gatineau, partie québécoise, Ontario/Québec									
Population	273,2	273,3	...	0,1	0,2	1,5	0,0	0,1	0,6
Population active	190,3	189,0	1,6	-1,3	-3,8	-0,4	-0,7	-2,0	-0,2
Emploi	178,7	177,1	1,7	-1,6	-4,2	2,6	-0,9	-2,3	1,5
Chômage	11,7	11,9	0,7	0,2	0,4	-3,0	1,7	3,5	-20,1
Taux d'activité	69,7	69,2	0,6	-0,5	-1,4	-0,5
Taux de chômage	6,1	6,3	0,4	0,2	0,3	-1,6
Taux d'emploi	65,4	64,8	0,6	-0,6	-1,6	0,6
Ottawa-Gatineau, partie ontarienne, Ontario/Québec									
Population	830,1	831,0	...	0,9	1,7	10,5	0,1	0,2	1,3
Population active	565,5	572,3	4,4	6,8	6,5	0,0	1,2	1,1	0,0
Emploi	529,3	534,6	4,6	5,3	4,2	1,7	1,0	0,8	0,3
Chômage	36,3	37,7	2,0	1,4	2,2	-1,8	3,9	6,2	-4,6
Taux d'activité	68,1	68,9	0,5	0,8	0,7	-0,9
Taux de chômage	6,4	6,6	0,4	0,2	0,3	-0,3
Taux d'emploi	63,8	64,3	0,6	0,5	0,3	-0,6
Kingston, Ontario									
Population	138,8	138,9	...	0,1	0,2	1,1	0,1	0,1	0,8
Population active	89,8	89,7	0,9	-0,1	-0,5	3,4	-0,1	-0,6	3,9
Emploi	84,1	84,3	0,9	0,2	-0,1	3,9	0,2	-0,1	4,9
Chômage	5,7	5,4	0,4	-0,3	-0,4	-0,5	-5,3	-6,9	-8,5
Taux d'activité	64,7	64,6	0,6	-0,1	-0,4	2,0
Taux de chômage	6,3	6,0	0,4	-0,3	-0,4	-0,8
Taux d'emploi	60,6	60,7	0,6	0,1	-0,2	2,4
Peterborough, Ontario									
Population	104,6	104,6	...	0,0	0,1	0,4	0,0	0,1	0,4
Population active	64,5	63,8	1,2	-0,7	-0,9	-3,4	-1,1	-1,4	-5,1
Emploi	60,2	60,0	1,3	-0,2	0,2	-2,1	-0,3	0,3	-3,4
Chômage	4,3	3,8	0,6	-0,5	-1,1	-1,3	-11,6	-22,4	-25,5
Taux d'activité	61,7	61,0	1,2	-0,7	-0,9	-3,5
Taux de chômage	6,7	6,0	0,8	-0,7	-1,6	-1,6
Taux d'emploi	57,6	57,4	1,2	-0,2	0,2	-2,2

Voir les notes à la fin du tableau.

Tableau 5-1 – suite

Caractéristiques de la population active selon la région métropolitaine de recensement (données désaisonnalisées) — Moyennes mobiles de trois mois

	Janvier 2016	Février 2016	E.-T. ¹	Variation depuis			Variation en pourcentage depuis		
				le mois dernier	décembre dernier	douze mois	le mois dernier	décembre dernier	douze mois
en milliers (sauf les taux)									
Oshawa, Ontario									
Population	324,0	324,4	...	0,4	0,9	5,2	0,1	0,3	1,6
Population active	222,2	223,5	2,0	1,3	5,6	4,6	0,6	2,6	2,1
Emploi	207,9	209,9	2,2	2,0	7,0	6,4	1,0	3,4	3,1
Chômage	14,2	13,6	1,0	-0,6	-1,4	-1,9	-4,2	-9,3	-12,3
Taux d'activité	68,6	68,9	0,6	0,3	1,5	0,3
Taux de chômage	6,4	6,1	0,5	-0,3	-0,8	-1,0
Taux d'emploi	64,2	64,7	0,7	0,5	2,0	0,9
Toronto, Ontario									
Population	5 146,3	5 153,1	...	6,8	13,5	86,6	0,1	0,3	1,7
Population active	3 472,0	3 472,5	11,3	0,5	11,1	141,1	0,0	0,3	4,2
Emploi	3 226,1	3 222,7	11,6	-3,4	4,2	138,6	-0,1	0,1	4,5
Chômage	246,0	249,8	6,2	3,8	6,8	2,5	1,5	2,8	1,0
Taux d'activité	67,5	67,4	0,2	-0,1	0,1	1,6
Taux de chômage	7,1	7,2	0,2	0,1	0,2	-0,2
Taux d'emploi	62,7	62,5	0,2	-0,2	-0,1	1,6
Hamilton, Ontario									
Population	645,9	646,5	...	0,6	1,1	6,9	0,1	0,2	1,1
Population active	410,0	408,2	3,9	-1,8	-1,5	7,9	-0,4	-0,4	2,0
Emploi	383,8	383,4	4,0	-0,4	-2,0	4,9	-0,1	-0,5	1,3
Chômage	26,2	24,8	1,5	-1,4	0,5	3,0	-5,3	2,1	13,8
Taux d'activité	63,5	63,1	0,6	-0,4	-0,4	0,5
Taux de chômage	6,4	6,1	0,4	-0,3	0,2	0,7
Taux d'emploi	59,4	59,3	0,6	-0,1	-0,4	0,1
St. Catharines-Niagara, Ontario									
Population	343,9	344,0	...	0,1	0,2	1,3	0,0	0,1	0,4
Population active	225,8	225,1	2,3	-0,7	-0,5	13,9	-0,3	-0,2	6,6
Emploi	206,3	206,1	2,4	-0,2	-1,4	9,0	-0,1	-0,7	4,6
Chômage	19,5	19,1	1,0	-0,4	1,0	4,9	-2,1	5,5	34,5
Taux d'activité	65,7	65,4	0,7	-0,3	-0,2	3,8
Taux de chômage	8,6	8,5	0,4	-0,1	0,5	1,8
Taux d'emploi	60,0	59,9	0,7	-0,1	-0,5	2,4
Kitchener-Cambridge-Waterloo, Ontario									
Population	423,6	423,9	...	0,3	0,6	4,0	0,1	0,1	1,0
Population active	299,5	301,6	2,8	2,1	3,1	-2,5	0,7	1,0	-0,8
Emploi	280,1	283,0	3,0	2,9	3,6	-4,6	1,0	1,3	-1,6
Chômage	19,4	18,7	1,0	-0,7	-0,4	2,2	-3,6	-2,1	13,3
Taux d'activité	70,7	71,1	0,7	0,4	0,6	-1,3
Taux de chômage	6,5	6,2	0,3	-0,3	-0,2	0,8
Taux d'emploi	66,1	66,8	0,7	0,7	0,8	-1,7
Brantford, Ontario									
Population	112,3	112,4	...	0,1	0,2	1,0	0,1	0,2	0,9
Population active	72,5	72,9	0,9	0,4	0,9	-3,7	0,6	1,2	-4,8
Emploi	68,3	68,7	1,0	0,4	0,2	-3,7	0,6	0,3	-5,1
Chômage	4,2	4,2	0,4	0,0	0,7	0,0	0,0	20,0	0,0
Taux d'activité	64,6	64,9	0,8	0,3	0,7	-3,9
Taux de chômage	5,8	5,8	0,5	0,0	0,9	0,3
Taux d'emploi	60,8	61,1	0,9	0,3	0,0	-3,9
Guelph, Ontario									
Population	129,5	129,6	...	0,1	0,3	1,5	0,1	0,2	1,2
Population active	99,0	100,4	1,1	1,4	3,1	7,8	1,4	3,2	8,4
Emploi	95,1	96,5	1,2	1,4	3,3	8,4	1,5	3,5	9,5
Chômage	4,0	3,9	0,4	-0,1	-0,2	-0,6	-2,5	-4,9	-13,3
Taux d'activité	76,4	77,5	0,9	1,1	2,2	5,2
Taux de chômage	4,0	3,9	0,5	-0,1	-0,3	-1,0
Taux d'emploi	73,4	74,5	0,9	1,1	2,4	5,7

Voir les notes à la fin du tableau.

Tableau 5-1 – suite

Caractéristiques de la population active selon la région métropolitaine de recensement (données désaisonnalisées) — Moyennes mobiles de trois mois

	Janvier 2016	Février 2016	E.-T. ¹	Variation depuis			Variation en pourcentage depuis		
				le mois dernier	décembre dernier	douze mois	le mois dernier	décembre dernier	douze mois
en milliers (sauf les taux)									
London, Ontario									
Population	424,0	424,3	...	0,3	0,6	3,7	0,1	0,1	0,9
Population active	270,9	271,2	2,7	0,3	-1,0	2,8	0,1	-0,4	1,0
Emploi	255,3	253,9	2,8	-1,4	-1,5	3,8	-0,5	-0,6	1,5
Chômage	15,6	17,4	1,1	1,8	0,7	-0,9	11,5	4,2	-4,9
Taux d'activité	63,9	63,9	0,6	0,0	-0,3	0,1
Taux de chômage	5,8	6,4	0,4	0,6	0,3	-0,4
Taux d'emploi	60,2	59,8	0,7	-0,4	-0,5	0,3
Windsor, Ontario									
Population	280,7	280,8	...	0,1	0,3	1,9	0,0	0,1	0,7
Population active	170,4	169,8	1,9	-0,6	0,3	-8,1	-0,4	0,2	-4,6
Emploi	154,6	156,6	1,9	2,0	3,5	-4,2	1,3	2,3	-2,6
Chômage	15,8	13,1	1,0	-2,7	-3,3	-4,0	-17,1	-20,1	-23,4
Taux d'activité	60,7	60,5	0,7	-0,2	0,1	-3,3
Taux de chômage	9,3	7,7	0,6	-1,6	-2,0	-1,9
Taux d'emploi	55,1	55,8	0,7	0,7	1,2	-1,9
Barrie, Ontario									
Population	168,5	168,7	...	0,2	0,5	2,7	0,1	0,3	1,6
Population active	114,3	116,6	1,7	2,3	4,9	-4,3	2,0	4,4	-3,6
Emploi	107,0	108,8	1,9	1,8	4,2	-4,3	1,7	4,0	-3,8
Chômage	7,3	7,8	0,8	0,5	0,6	0,0	6,8	8,3	0,0
Taux d'activité	67,8	69,1	1,0	1,3	2,7	-3,7
Taux de chômage	6,4	6,7	0,7	0,3	0,3	0,2
Taux d'emploi	63,5	64,5	1,1	1,0	2,3	-3,6
Grand Sudbury, Ontario									
Population	140,1	140,1	...	0,0	0,0	0,3	0,0	0,0	0,2
Population active	86,1	86,6	0,9	0,5	0,0	-3,6	0,6	0,0	-4,0
Emploi	78,7	79,5	0,9	0,8	0,2	-4,9	1,0	0,3	-5,8
Chômage	7,4	7,2	0,4	-0,2	-0,1	1,4	-2,7	-1,4	24,1
Taux d'activité	61,5	61,8	0,6	0,3	0,0	-2,7
Taux de chômage	8,6	8,3	0,4	-0,3	-0,1	1,9
Taux d'emploi	56,2	56,7	0,7	0,5	0,1	-3,7
Thunder Bay, Ontario									
Population	104,6	104,6	...	0,0	0,0	0,0	0,0	0,0	0,0
Population active	64,4	64,8	0,7	0,4	1,4	1,9	0,6	2,2	3,0
Emploi	60,1	60,2	0,7	0,1	0,5	0,1	0,2	0,8	0,2
Chômage	4,2	4,6	0,2	0,4	0,9	1,8	9,5	24,3	64,3
Taux d'activité	61,6	62,0	0,6	0,4	1,4	1,9
Taux de chômage	6,5	7,1	0,4	0,6	1,3	2,6
Taux d'emploi	57,5	57,6	0,7	0,1	0,5	0,1
Winnipeg, Manitoba									
Population	657,2	658,0	...	0,8	1,4	9,2	0,1	0,2	1,4
Population active	451,7	452,8	1,4	1,1	-0,2	6,7	0,2	0,0	1,5
Emploi	423,1	424,0	1,4	0,9	-1,1	5,8	0,2	-0,3	1,4
Chômage	28,6	28,8	0,8	0,2	0,9	0,9	0,7	3,2	3,2
Taux d'activité	68,7	68,8	0,2	0,1	-0,2	0,0
Taux de chômage	6,3	6,4	0,2	0,1	0,2	0,1
Taux d'emploi	64,4	64,4	0,2	0,0	-0,3	-0,1
Regina, Saskatchewan									
Population	200,0	200,2	...	0,2	0,4	3,6	0,1	0,2	1,8
Population active	146,1	145,1	1,0	-1,0	-0,5	0,9	-0,7	-0,3	0,6
Emploi	139,8	138,4	1,1	-1,4	-1,1	0,9	-1,0	-0,8	0,7
Chômage	6,3	6,7	0,4	0,4	0,6	0,1	6,3	9,8	1,5
Taux d'activité	73,1	72,5	0,5	-0,6	-0,4	-0,8
Taux de chômage	4,3	4,6	0,3	0,3	0,4	0,0
Taux d'emploi	69,9	69,1	0,5	-0,8	-0,7	-0,8

Voir les notes à la fin du tableau.

Tableau 5-1 – suite

Caractéristiques de la population active selon la région métropolitaine de recensement (données désaisonnalisées) — Moyennes mobiles de trois mois

	Janvier 2016	Février 2016	E.-T. ¹	Variation depuis			Variation en pourcentage depuis		
				le mois dernier	décembre dernier	douze mois	le mois dernier	décembre dernier	douze mois
en milliers (sauf les taux)									
Saskatoon, Saskatchewan									
Population	255,2	255,6	...	0,4	0,8	6,1	0,2	0,3	2,4
Population active	181,1	179,3	1,2	-1,8	-4,0	0,1	-1,0	-2,2	0,1
Emploi	170,0	168,1	1,3	-1,9	-3,4	-2,1	-1,1	-2,0	-1,2
Chômage	11,1	11,3	0,6	0,2	-0,5	2,3	1,8	-4,2	25,6
Taux d'activité	71,0	70,1	0,5	-0,9	-1,8	-1,7
Taux de chômage	6,1	6,3	0,3	0,2	-0,1	1,3
Taux d'emploi	66,6	65,8	0,5	-0,8	-1,5	-2,4
Calgary, Alberta									
Population	1 193,4	1 195,1	...	1,7	3,3	29,0	0,1	0,3	2,5
Population active	865,2	872,9	4,5	7,7	10,5	10,1	0,9	1,2	1,2
Emploi	798,9	799,3	4,6	0,4	-2,9	-20,2	0,1	-0,4	-2,5
Chômage	66,3	73,6	2,5	7,3	13,5	30,3	11,0	22,5	70,0
Taux d'activité	72,5	73,0	0,4	0,5	0,6	-1,0
Taux de chômage	7,7	8,4	0,3	0,7	1,4	3,4
Taux d'emploi	66,9	66,9	0,4	0,0	-0,4	-3,4
Edmonton, Alberta									
Population	1 112,5	1 113,8	...	1,3	2,5	23,8	0,1	0,2	2,2
Population active	830,9	835,0	4,4	4,1	7,4	42,2	0,5	0,9	5,3
Emploi	776,8	778,1	4,6	1,3	2,3	24,8	0,2	0,3	3,3
Chômage	54,1	57,0	2,2	2,9	5,2	17,5	5,4	10,0	44,3
Taux d'activité	74,7	75,0	0,4	0,3	0,5	2,3
Taux de chômage	6,5	6,8	0,3	0,3	0,5	1,8
Taux d'emploi	69,8	69,9	0,4	0,1	0,1	0,8
Kelowna, Colombie-Britannique									
Population	153,7	154,0	...	0,3	0,5	2,8	0,2	0,3	1,9
Population active	98,8	98,0	2,0	-0,8	0,5	1,0	-0,8	0,5	1,0
Emploi	91,3	90,1	2,0	-1,2	-0,8	-3,6	-1,3	-0,9	-3,8
Chômage	7,5	7,9	0,6	0,4	1,3	4,7	5,3	19,7	146,9
Taux d'activité	64,3	63,6	1,3	-0,7	0,1	-0,6
Taux de chômage	7,6	8,1	0,6	0,5	1,3	4,8
Taux d'emploi	59,4	58,5	1,3	-0,9	-0,7	-3,5
Abbotsford-Mission, Colombie-Britannique									
Population	146,2	146,4	...	0,2	0,4	2,3	0,1	0,3	1,6
Population active	97,5	96,7	0,9	-0,8	-1,1	2,3	-0,8	-1,1	2,4
Emploi	90,3	89,8	1,0	-0,5	-0,6	0,7	-0,6	-0,7	0,8
Chômage	7,1	6,9	0,4	-0,2	-0,5	1,6	-2,8	-6,8	30,2
Taux d'activité	66,7	66,1	0,6	-0,6	-0,9	0,6
Taux de chômage	7,3	7,1	0,4	-0,2	-0,5	1,5
Taux d'emploi	61,8	61,3	0,7	-0,5	-0,6	-0,5
Vancouver, Colombie-Britannique									
Population	2 149,1	2 151,4	...	2,3	4,9	38,8	0,1	0,2	1,8
Population active	1 418,3	1 426,1	6,0	7,8	7,9	66,3	0,5	0,6	4,9
Emploi	1 337,1	1 339,0	6,1	1,9	2,0	60,0	0,1	0,1	4,7
Chômage	81,2	87,1	3,1	5,9	5,9	6,3	7,3	7,3	7,8
Taux d'activité	66,0	66,3	0,3	0,3	0,2	1,9
Taux de chômage	5,7	6,1	0,2	0,4	0,4	0,2
Taux d'emploi	62,2	62,2	0,3	0,0	-0,1	1,7
Victoria, Colombie-Britannique									
Population	305,3	305,5	...	0,2	0,4	3,7	0,1	0,1	1,2
Population active	193,8	192,9	1,8	-0,9	-1,9	12,4	-0,5	-1,0	6,9
Emploi	182,6	181,7	1,9	-0,9	-1,3	10,0	-0,5	-0,7	5,8
Chômage	11,2	11,2	0,7	0,0	-0,6	2,4	0,0	-5,1	27,3
Taux d'activité	63,5	63,1	0,6	-0,4	-0,7	3,3
Taux de chômage	5,8	5,8	0,4	0,0	-0,3	0,9
Taux d'emploi	59,8	59,5	0,6	-0,3	-0,5	2,6

1. Erreur-type moyenne du changement entre deux mois (voir « Erreur d'échantillonnage » dans Qualité des données pour plus d'explications).

Note(s) : Les estimations présentées dans ce tableau sont fondées sur les limites du Recensement de 2011. Tableau CANSIM connexe 282-0135. La somme des catégories pourrait parfois ne pas correspondre au total, en raison de l'arrondissement.

Tableau 5-2
Caractéristiques de la population active selon la région métropolitaine de recensement (données désaisonnalisées)
— Données mensuelles

	Janvier 2016	Février 2016	E.-T. ¹	Variation depuis			Variation en pourcentage depuis		
				le mois dernier	décembre dernier	douze mois	le mois dernier	décembre dernier	douze mois
en milliers (sauf les taux)									
Montréal, Québec									
Population	3 371,3	3 374,4	...	3,1	5,7	32,5	0,1	0,2	1,0
Population active	2 240,3	2 239,7	19,3	-0,6	-6,3	25,2	0,0	-0,3	1,1
Emploi	2 049,1	2 043,6	19,4	-5,5	-4,8	-4,7	-0,3	-0,2	-0,2
Chômage	191,2	196,1	12,6	4,9	-1,5	29,9	2,6	-0,8	18,0
Taux d'activité	66,5	66,4	0,6	-0,1	-0,3	0,1
Taux de chômage	8,5	8,8	0,5	0,3	0,0	1,3
Taux d'emploi	60,8	60,6	0,6	-0,2	-0,2	-0,7
Toronto, Ontario									
Population	5 153,1	5 160,5	...	7,4	14,7	87,1	0,1	0,3	1,7
Population active	3 483,5	3 457,3	24,1	-26,2	-19,5	103,6	-0,8	-0,6	3,1
Emploi	3 235,8	3 202,2	23,9	-33,6	-28,0	94,1	-1,0	-0,9	3,0
Chômage	247,6	255,2	15,1	7,6	8,6	9,5	3,1	3,5	3,9
Taux d'activité	67,6	67,0	0,5	-0,6	-0,6	0,9
Taux de chômage	7,1	7,4	0,4	0,3	0,3	0,1
Taux d'emploi	62,8	62,1	0,5	-0,7	-0,7	0,8
Vancouver, Colombie-Britannique									
Population	2 151,2	2 153,7	...	2,5	4,6	38,0	0,1	0,2	1,8
Population active	1 420,3	1 437,2	12,8	16,9	16,5	77,9	1,2	1,2	5,7
Emploi	1 336,5	1 345,0	13,1	8,5	9,4	68,5	0,6	0,7	5,4
Chômage	83,8	92,3	7,8	8,5	7,2	9,5	10,1	8,5	11,5
Taux d'activité	66,0	66,7	0,6	0,7	0,6	2,5
Taux de chômage	5,9	6,4	0,6	0,5	0,4	0,3
Taux d'emploi	62,1	62,5	0,6	0,4	0,4	2,2

1. Erreur-type moyenne du changement entre deux mois (voir « Erreur d'échantillonnage » dans Qualité des données pour plus d'explications).

Note(s) : Les estimations présentées dans ce tableau sont fondées sur les limites du Recensement de 2011. Tableau CANSIM connexe 282-0136. La somme des catégories pourrait parfois ne pas correspondre au total, en raison de l'arrondissement.

Tableau 6-1
Caractéristiques de la population active selon la province et la région économique ¹, données non désaisonnalisées, moyennes mobiles de trois mois se terminant en février 2015 et février 2016

	Population	Population active			Taux d'activité	Taux de chômage	Taux d'emploi
		Population active	Emploi	Chômage			
		en milliers					
Canada							
2015	29 138,8	18 913,8	17 629,3	1 284,5	64,9	6,8	60,5
2016	29 441,4	19 162,1	17 758,0	1 404,1	65,1	7,3	60,3
Terre-Neuve-et-Labrador							
2015	443,3	261,2	227,6	33,6	58,9	12,9	51,3
2016	443,3	263,5	222,3	41,3	59,4	15,7	50,1
<i>Avalon Peninsula [1010]</i>							
2015	232,3	153,0	140,0	13,0	65,9	8,5	60,3
2016	233,8	148,7	132,8	15,9	63,6	10,7	56,8
<i>Côte-sud-Burin Peninsula et Notre Dame-Central Bonavista Bay [1020, 1040]</i>							
2015	123,4	60,7	47,9	12,9	49,2	21,3	38,8
2016	122,3	62,3	47,7	14,6	50,9	23,4	39,0
<i>Côte-ouest-Northern Peninsula-Labrador [1030]</i>							
2015	87,5	47,5	39,7	7,8	54,3	16,4	45,4
2016	87,1	52,5	41,8	10,7	60,3	20,4	48,0
Île-du-Prince-Édouard							
2015	120,8	80,1	69,8	10,3	66,3	12,9	57,8
2016	121,2	78,0	68,4	9,6	64,4	12,3	56,4
Nouvelle-Écosse							
2015	784,1	482,7	439,0	43,7	61,6	9,1	56,0
2016	787,2	478,3	433,7	44,6	60,8	9,3	55,1
<i>Cape Breton [1210]</i>							
2015	107,5	58,6	50,0	8,6	54,5	14,7	46,5
2016	106,4	53,5	43,4	10,1	50,3	18,9	40,8
<i>Côte-nord [1220]</i>							
2015	129,1	71,6	62,6	9,0	55,5	12,6	48,5
2016	128,6	74,7	67,7	7,0	58,1	9,4	52,6
<i>Annapolis Valley [1230]</i>							
2015	102,5	56,9	51,9	5,0	55,5	8,8	50,6
2016	102,7	58,3	53,4	4,9	56,8	8,4	52,0
<i>Sud [1240]</i>							
2015	98,6	55,6	49,7	5,9	56,4	10,6	50,4
2016	98,1	53,7	47,8	6,0	54,7	11,2	48,7
<i>Halifax [1250]</i>							
2015	346,4	240,1	224,8	15,3	69,3	6,4	64,9
2016	351,4	238,1	221,4	16,7	67,8	7,0	63,0
Nouveau-Brunswick							
2015	622,0	383,4	341,5	41,9	61,6	10,9	54,9
2016	622,2	376,7	338,6	38,1	60,5	10,1	54,4
<i>Campbellton-Miramichi [1310]</i>							
2015	129,5	69,8	56,2	13,6	53,9	19,5	43,4
2016	128,7	69,1	57,7	11,4	53,7	16,5	44,8
<i>Moncton-Richibucto [1320]</i>							
2015	176,2	113,7	104,1	9,6	64,5	8,4	59,1
2016	177,4	109,2	100,4	8,8	61,6	8,1	56,6
<i>Saint John-St. Stephen [1330]</i>							
2015	142,4	88,6	80,8	7,8	62,2	8,8	56,7
2016	141,9	87,9	80,0	7,9	61,9	9,0	56,4
<i>Fredericton-Oromocto [1340]</i>							
2015	109,5	70,8	64,6	6,2	64,7	8,8	59,0
2016	110,5	71,8	65,3	6,4	65,0	8,9	59,1

Voir les notes à la fin du tableau.

Tableau 6-1 – suite

Caractéristiques de la population active selon la province et la région économique 1, données non désaisonnalisées, moyennes mobiles de trois mois se terminant en février 2015 et février 2016

	Population	Population active			Taux d'activité	Taux de chômage	Taux d'emploi
		Population active	Emploi	Chômage			
	en milliers			pourcentage			
Edmundston-Woodstock [1350]							
2015	64,3	40,5	35,8	4,7	63,0	11,6	55,7
2016	63,7	38,8	35,2	3,6	60,9	9,3	55,3
Québec							
2015	6 824,9	4 340,8	4 003,9	336,9	63,6	7,8	58,7
2016	6 865,8	4 388,5	4 036,2	352,3	63,9	8,0	58,8
Gaspésie-Îles-de-la-Madeleine [2410]							
2015	78,5	39,7	31,3	8,3	50,6	20,9	39,9
2016	77,7	41,1	33,3	7,8	52,9	19,0	42,9
Bas-Saint-Laurent [2415]							
2015	170,3	88,6	79,4	9,2	52,0	10,4	46,6
2016	169,5	94,9	86,0	8,9	56,0	9,4	50,7
Capitale-Nationale [2420]							
2015	614,8	404,0	379,4	24,6	65,7	6,1	61,7
2016	619,3	418,6	396,9	21,7	67,6	5,2	64,1
Chaudière-Appalaches [2425]							
2015	349,1	231,3	218,4	12,9	66,3	5,6	62,6
2016	349,4	228,1	213,5	14,6	65,3	6,4	61,1
Estrie [2430]							
2015	268,6	170,5	158,3	12,2	63,5	7,2	58,9
2016	270,0	165,1	153,6	11,6	61,1	7,0	56,9
Centre-du-Québec [2433]							
2015	200,1	120,0	108,7	11,3	60,0	9,4	54,3
2016	200,8	117,5	109,5	8,0	58,5	6,8	54,5
Montérégie [2435]							
2015	1 247,3	806,5	761,0	45,5	64,7	5,6	61,0
2016	1 255,3	831,4	779,5	51,8	66,2	6,2	62,1
Montréal [2440]							
2015	1 657,3	1 043,6	944,9	98,7	63,0	9,5	57,0
2016	1 673,2	1 061,6	945,0	116,7	63,4	11,0	56,5
Laval [2445]							
2015	350,3	242,3	228,0	14,2	69,2	5,9	65,1
2016	353,4	218,1	199,5	18,6	61,7	8,5	56,5
Lanaudière [2450]							
2015	410,0	270,9	248,3	22,5	66,1	8,3	60,6
2016	413,2	268,4	250,3	18,1	65,0	6,7	60,6
Laurentides [2455]							
2015	490,4	318,2	294,2	24,0	64,9	7,5	60,0
2016	495,5	328,5	309,5	19,0	66,3	5,8	62,5
Outaouais [2460]							
2015	317,5	208,5	190,2	18,2	65,7	8,7	59,9
2016	319,3	215,4	200,3	15,1	67,5	7,0	62,7
Abitibi-Témiscamingue [2465]							
2015	120,5	76,8	70,1	6,8	63,7	8,9	58,2
2016	120,5	77,2	72,0	5,2	64,1	6,7	59,8
Mauricie [2470]							
2015	225,9	125,7	116,6	9,1	55,6	7,2	51,6
2016	225,4	130,0	115,3	14,7	57,7	11,3	51,2
Saguenay-Lac-Saint-Jean [2475]							
2015	232,3	139,5	126,7	12,8	60,1	9,2	54,5
2016	231,7	135,8	121,8	14,0	58,6	10,3	52,6

Voir les notes à la fin du tableau.

Tableau 6-1 – suite

Caractéristiques de la population active selon la province et la région économique 1, données non désaisonnalisées, moyennes mobiles de trois mois se terminant en février 2015 et février 2016

	Population	Population active			Taux d'activité	Taux de chômage	Taux d'emploi
		Population active	Emploi	Chômage			
	en milliers			pourcentage			
Côte-Nord et Nord-du-Québec [2480, 2490]							
2015	92,0	54,7	48,1	6,6	59,5	12,1	52,3
2016	91,9	56,7	50,3	6,4	61,7	11,3	54,7
Ontario							
2015	11 329,2	7 305,3	6 810,3	495,0	64,5	6,8	60,1
2016	11 455,0	7 384,4	6 896,8	487,6	64,5	6,6	60,2
Ottawa [3510]							
2015	1 092,6	735,4	685,1	50,3	67,3	6,8	62,7
2016	1 102,7	728,5	681,3	47,2	66,1	6,5	61,8
Kingston-Pembroke [3515]							
2015	376,7	220,6	203,8	16,8	58,6	7,6	54,1
2016	377,6	213,7	198,0	15,6	56,6	7,3	52,4
Muskoka-Kawartha [3520]							
2015	325,3	203,6	187,9	15,7	62,6	7,7	57,8
2016	327,2	166,6	158,4	8,2	50,9	4,9	48,4
Toronto [3530]							
2015	5 318,5	3 457,3	3 213,9	243,4	65,0	7,0	60,4
2016	5 405,2	3 588,8	3 345,0	243,7	66,4	6,8	61,9
Kitchener-Waterloo-Barrie [3540]							
2015	1 071,1	740,1	700,1	40,0	69,1	5,4	65,4
2016	1 084,3	752,8	710,9	41,9	69,4	5,6	65,6
Hamilton-Niagara Peninsula [3550]							
2015	1 193,7	741,4	696,7	44,7	62,1	6,0	58,4
2016	1 204,3	761,9	709,5	52,4	63,3	6,9	58,9
London [3560]							
2015	551,7	341,3	320,2	21,1	61,9	6,2	58,0
2016	555,8	346,2	326,8	19,4	62,3	5,6	58,8
Windsor-Sarnia [3570]							
2015	524,2	328,4	300,6	27,7	62,6	8,4	57,3
2016	524,5	311,8	288,0	23,8	59,4	7,6	54,9
Stratford-Bruce Peninsula [3580]							
2015	245,7	161,7	152,5	9,1	65,8	5,6	62,1
2016	245,9	150,7	142,1	8,5	61,3	5,6	57,8
Nord-est [3590]							
2015	457,7	272,4	252,0	20,3	59,5	7,5	55,1
2016	456,4	257,0	237,5	19,5	56,3	7,6	52,0
Nord-ouest [3595]							
2015	171,9	103,2	97,4	5,8	60,0	5,6	56,7
2016	171,2	106,5	99,2	7,3	62,2	6,9	57,9
Manitoba							
2015	982,4	665,8	629,2	36,7	67,8	5,5	64,0
2016	992,9	663,9	624,5	39,3	66,9	5,9	62,9
Sud-est [4610]							
2015	88,2	59,9	56,5	3,3	67,9	5,5	64,1
2016	90,2	60,6	56,9	3,6	67,2	5,9	63,1
Centre sud et Centre nord [4620, 4640]							
2015	83,9	58,6	56,7	1,8	69,8	3,1	67,6
2016	85,0	54,5	52,6	2,0	64,1	3,7	61,9
Sud-ouest [4630]							
2015	87,8	59,4	57,2	2,2	67,7	3,7	65,1
2016	88,1	57,7	54,2	3,5	65,5	6,1	61,5

Voir les notes à la fin du tableau.

Tableau 6-1 – suite

Caractéristiques de la population active selon la province et la région économique 1, données non désaisonnalisées, moyennes mobiles de trois mois se terminant en février 2015 et février 2016

	Population	Population active			Taux d'activité	Taux de chômage	Taux d'emploi
		Population active	Emploi	Chômage			
	en milliers			pourcentage			
Winnipeg [4650]							
2015	591,2	402,9	378,2	24,6	68,1	6,1	64,0
2016	598,7	406,3	380,8	25,5	67,9	6,3	63,6
Interlake [4660]							
2015	74,5	47,3	44,9	2,3	63,5	4,9	60,3
2016	75,3	48,1	45,1	3,0	63,9	6,2	59,9
Parklands et Nord [4670, 4680]							
2015	56,7	37,9	35,5	2,4	66,8	6,3	62,6
2016	55,5	36,6	34,9	1,7	65,9	4,6	62,9
Saskatchewan							
2015	857,7	589,8	562,6	27,2	68,8	4,6	65,6
2016	865,4	598,7	563,1	35,6	69,2	5,9	65,1
Regina-Moose Mountain [4710]							
2015	261,2	187,8	180,1	7,8	71,9	4,2	69,0
2016	264,9	191,7	183,0	8,7	72,4	4,5	69,1
Swift Current-Moose Jaw [4720]							
2015	82,6	54,8	53,4	1,5	66,3	2,7	64,6
2016	82,3	54,5	52,2	2,2	66,2	4,0	63,4
Saskatoon-Biggar [4730]							
2015	292,6	204,8	194,4	10,3	70,0	5,0	66,4
2016	298,0	205,7	192,7	13,0	69,0	6,3	64,7
Yorkton-Melville [4740]							
2015	62,8	40,3	39,0	1,3	64,2	3,2	62,1
2016	62,1	37,7	34,8	2,8	60,7	7,4	56,0
Prince Albert et Nord [4750, 4760]							
2015	158,5	102,0	95,8	6,3	64,4	6,2	60,4
2016	158,0	109,1	100,3	8,8	69,1	8,1	63,5
Alberta							
2015	3 322,7	2 404,4	2 285,2	119,2	72,4	5,0	68,8
2016	3 382,1	2 444,3	2 257,7	186,6	72,3	7,6	66,8
Lethbridge-Medicine Hat [4810]							
2015	229,6	150,0	142,4	7,6	65,3	5,1	62,0
2016	230,3	158,4	148,0	10,4	68,8	6,6	64,3
Camrose-Drumheller [4820]							
2015	161,6	109,0	103,1	5,9	67,5	5,4	63,8
2016	161,8	107,8	101,0	6,8	66,6	6,3	62,4
Calgary [4830]							
2015	1 251,4	916,6	871,4	45,2	73,2	4,9	69,6
2016	1 281,2	925,9	847,5	78,4	72,3	8,5	66,1
Banff-Jasper-Rocky Mountain House et Athabasca-Grande Prairie-Peace River [4840, 4870]							
2015	276,3	205,5	196,8	8,7	74,4	4,2	71,2
2016	277,3	197,0	181,4	15,6	71,0	7,9	65,4
Red Deer [4850]							
2015	168,7	127,9	121,6	6,3	75,8	4,9	72,1
2016	171,6	117,5	107,7	9,8	68,5	8,3	62,8
Edmonton [4860]							
2015	1 118,7	804,7	765,3	39,5	71,9	4,9	68,4
2016	1 141,7	847,4	790,1	57,3	74,2	6,8	69,2
Wood Buffalo-Cold Lake [4880]							
2015	116,3	90,6	84,6	6,0	77,9	6,6	72,7
2016	118,2	90,4	82,0	8,4	76,5	9,3	69,4

Voir les notes à la fin du tableau.

Tableau 6-1 – suite

Caractéristiques de la population active selon la province et la région économique 1, données non désaisonnalisées, moyennes mobiles de trois mois se terminant en février 2015 et février 2016

	Population	Population active			Taux d'activité	Taux de chômage	Taux d'emploi
		Population active	Emploi	Chômage			
	en milliers			pourcentage			
Colombie-Britannique							
2015	3 851,8	2 400,3	2 260,2	140,0	62,3	5,8	58,7
2016	3 906,3	2 485,8	2 316,7	169,1	63,6	6,8	59,3
Île de Vancouver et la côte [5910]							
2015	652,3	372,6	351,9	20,8	57,1	5,6	53,9
2016	658,3	386,1	357,2	28,9	58,7	7,5	54,3
Lower Mainland-Sud-ouest [5920]							
2015	2 399,0	1 518,1	1 429,9	88,2	63,3	5,8	59,6
2016	2 442,2	1 596,6	1 499,2	97,5	65,4	6,1	61,4
Thompson-Okanagan [5930]							
2015	429,8	261,6	242,9	18,7	60,9	7,1	56,5
2016	433,5	262,0	237,7	24,3	60,4	9,3	54,8
Kootenay [5940]							
2015	121,9	73,4	69,0	4,4	60,2	6,0	56,6
2016	122,1	71,5	66,1	5,4	58,6	7,6	54,1
Cariboo [5950]							
2015	127,1	86,2	81,9	4,3	67,8	5,0	64,4
2016	127,6	82,8	76,7	6,1	64,9	7,4	60,1
Côte-nord et Nechako [5960, 5970]							
2015	66,4	45,8	43,3	2,5	69,0	5,5	65,2
2016	66,6	43,2	40,3	2,9	64,9	6,7	60,5
Nord-est [5980]							
2015	55,5	42,6	41,4	x	76,8	x	74,6
2016	56,1	43,6	39,6	4,0	77,7	9,2	70,6

1. Pour une description géographique des régions économiques, voir le Guide de l'Enquête sur la population active (numéro 71-543-GIF au catalogue).

Note(s) : Les estimations présentées dans ce tableau sont fondées sur les limites du Recensement de 2011. Tableau CANSIM connexe 282-0122.

Tableau 6-2
Caractéristiques de la population active selon le territoire (données désaisonnalisées) - Moyennes mobiles de trois mois

	Janvier 2016	Février 2016	E.-T. ¹	Variation depuis			Variation en pourcentage depuis		
				le mois dernier	décembre dernier	douze mois	le mois dernier	décembre dernier	douze mois
en milliers (sauf les taux)									
Yukon ²									
Population	28,2	28,2	...	0,0	0,0	0,3	0,0	0,0	1,1
Population active	20,6	20,7	0,2	0,1	0,1	-0,1	0,5	0,5	-0,5
Emploi	19,3	19,4	0,2	0,1	-0,1	-0,2	0,5	-0,5	-1,0
Chômage	1,3	1,3	0,1	0,0	0,1	0,1	0,0	8,3	8,3
Taux d'activité	73,0	73,4	0,8	0,4	0,4	-1,2
Taux de chômage	6,3	6,3	0,7	0,0	0,5	0,5
Taux d'emploi	68,4	68,8	0,9	0,4	-0,3	-1,5
Territoires du Nord-Ouest ³									
Population	32,1	32,2	...	0,1	0,2	0,0	0,3	0,6	0,0
Population active	24,6	24,5	0,2	-0,1	0,3	0,9	-0,4	1,2	3,8
Emploi	22,3	22,4	0,3	0,1	0,7	0,5	0,4	3,2	2,3
Chômage	2,3	2,1	0,2	-0,2	-0,3	0,3	-8,7	-12,5	16,7
Taux d'activité	76,6	76,1	0,8	-0,5	0,5	2,8
Taux de chômage	9,3	8,6	0,7	-0,7	-1,3	1,0
Taux d'emploi	69,5	69,6	0,8	0,1	1,8	1,6
Nunavut ⁴									
Population	24,1	24,1	...	0,0	0,0	0,7	0,0	0,0	3,0
Population active	15,6	15,6	0,2	0,0	0,2	1,3	0,0	1,3	9,1
Emploi	13,0	13,2	0,2	0,2	0,4	0,7	1,5	3,1	5,6
Chômage	2,5	2,4	0,1	-0,1	-0,3	0,6	-4,0	-11,1	33,3
Taux d'activité	64,6	64,8	0,9	0,2	0,7	3,8
Taux de chômage	16,2	15,1	0,8	-1,1	-2,1	2,8
Taux d'emploi	54,1	55,0	0,8	0,9	1,9	1,5

1. Erreur-type moyenne du changement entre deux mois (voir « Erreur d'échantillonnage » dans Qualité des données pour plus d'explications).
2. Depuis 1992, l'Enquête sur la population active (EPA) est réalisée dans le Yukon au moyen d'une méthodologie différente adaptée à certaines difficultés opérationnelles associées aux régions éloignées. Ces estimations ne sont pas incluses dans les totaux nationaux. En 1995, on a remanié l'échantillon de l'EPA du Yukon. Ce remaniement a entre autres eu pour effet d'accroître la population visée de 85 % à 92 %, ce qui s'est traduit par la hausse marquée des estimations trimestrielles des moyennes mobiles de janvier, de février et de mars 1995 pour toutes les estimations de niveaux. Par conséquent, on avertit les utilisateurs d'être prudents lorsqu'ils comparent les estimations qui remontent avant janvier 1995 aux estimations subséquentes.
3. Depuis 2001, on réalise l'Enquête sur la population active (EPA) au territoire du Nord-Ouest en appliquant une autre méthodologie qui remédie à certaines des difficultés d'ordre opérationnel inhérentes aux collectivités éloignées. Ces estimations ne sont pas incluses dans les totaux nationaux.
4. Depuis 2004, l'Enquête sur la population active (EPA) au Nunavut est réalisée en appliquant une méthodologie différente qui remédie à certaines difficultés d'ordre opérationnel inhérentes aux collectivités éloignées. Ces estimations ne sont pas incluses dans les totaux nationaux. De 2004 à 2007, les estimations représentent environ 70 % de l'ensemble de la population du Nunavut âgée de 15 ans ou plus. À partir de 2008, la couverture a été augmentée à 92 %. Avec ce changement de couverture, les utilisateurs ne devraient pas comparer les estimations qui remontent à avant 2008 aux estimations subséquentes. Les estimations de 2004 à 2007 sont basées sur les 10 communautés principales du Nunavut : Iqaluit, Cambridge Bay, Baker Lake, Arviat, Rankin Inlet, Kugluktuk, Pond Inlet, Cape Dorset, Pangnirtung et Igloodik. Les estimations de 2008 jusqu'à maintenant couvrent les dix communautés citées ci-haut ainsi que : Taloyoak, Gjoa Haven, Kugaaruk, Coral Harbour, Repulse Bay, Qikiqtarjuaq, Arctic Bay, Hall Beach et Clyde River.

Note(s) : Tableau CANSIM connexe 282-0100.

Tableau 7
Heures habituelles et salaires moyens des employés selon certaines caractéristiques, Canada, données non désaisonnalisées

	Employés				Temps plein			Temps partiel		
	Nombre	Heures hebdomadaires moyennes	Salaire hebdomadaire moyen	Salaire horaire moyen	Nombre	Heures hebdomadaires moyennes	Salaire hebdomadaire moyen	Nombre	Heures hebdomadaires moyennes	Salaire hebdomadaire moyen
	milliers	dollars courants		milliers	dollars courants		milliers	dollars courants		
Février 2016										
15 ans et plus	14 923,1	34,9	937,69	25,77	12 031,0	39,2	1 087,84	2 892,1	17,1	313,05
15 à 24 ans	2 193,4	25,8	411,47	14,79	1 017,8	38,6	671,21	1 175,6	14,6	186,60
25 ans et plus	12 729,7	36,5	1 028,36	27,67	11 013,2	39,2	1 126,34	1 716,5	18,8	399,66
Hommes	7 443,3	37,3	1 067,63	27,75	6 509,2	40,3	1 181,71	934,2	16,0	272,72
Femmes	7 479,8	32,5	808,38	23,81	5 521,9	37,8	977,18	1 957,9	17,6	332,30
Couverture syndicale										
Couvert par un syndicat	4 616,4	35,5	1 061,11	29,42	3 910,6	38,5	1 167,81	705,8	19,2	469,84
Non couvert par un syndicat	10 306,7	34,6	882,41	24,14	8 120,4	39,5	1 049,33	2 186,3	16,4	262,44
Permanence de l'emploi										
Permanent	13 160,4	35,9	980,77	26,45	11 087,8	39,2	1 101,72	2 072,6	18,1	333,70
Temporaire	1 762,8	27,6	616,06	20,76	943,2	38,9	924,71	819,5	14,6	260,83
Profession										
Gestion	931,3	39,8	1 632,16	41,01	906,4	40,4	1 660,85	24,9	18,8	589,47
Affaires, finance et administration	2 601,7	35,3	926,93	25,77	2 223,4	38,3	1 023,25	378,3	17,9	360,76
Sciences naturelles et appliquées et domaines apparentés	1 260,8	38,4	1 385,68	36,07	1 216,8	39,1	1 416,52	44,0	17,9	532,62
Secteur de la santé	1 116,7	33,3	974,83	29,02	840,7	37,7	1 112,64	276,1	19,9	555,16
Enseignement, droit et services sociaux, communautaires et gouvernementaux	1 839,9	33,5	1 080,35	31,34	1 449,0	38,0	1 255,14	390,9	16,9	432,44
Arts, culture, sports et loisirs	320,4	28,9	699,80	22,33	202,8	38,5	979,29	117,6	12,3	217,86
Vente et services	3 865,3	30,2	531,89	16,42	2 403,6	38,4	721,35	1 461,7	16,7	220,36
Métiers, transport, machinerie et domaines apparentés	1 979,7	39,6	1 032,71	25,72	1 836,2	41,4	1 088,46	143,5	17,2	319,36
Ressources naturelles, agriculture et production connexe	222,8	42,0	1 074,20	24,55	201,7	44,8	1 161,48	21,1	15,4	240,62
Fabrication et services d'utilité publique	784,5	39,4	859,44	21,48	750,5	40,3	885,26	34,0	19,0	289,71
Février 2015										
15 ans et plus	14 844,7	34,8	908,32	24,96	11 981,3	39,2	1 055,05	2 863,4	16,8	294,37
15 à 24 ans	2 248,8	24,9	388,36	14,46	996,2	38,4	650,56	1 252,7	14,2	179,84
25 ans et plus	12 595,8	36,6	1 001,16	26,83	10 985,1	39,2	1 091,73	1 610,7	18,8	383,44
Hommes	7 415,6	37,2	1 032,17	26,77	6 469,9	40,3	1 145,87	945,6	16,0	254,26
Femmes	7 429,1	32,5	784,70	23,15	5 511,4	37,8	948,44	1 917,7	17,1	314,15
Couverture syndicale										
Couvert par un syndicat	4 567,3	35,5	1 031,72	28,51	3 900,3	38,4	1 132,09	667,0	18,8	444,78
Non couvert par un syndicat	10 277,4	34,5	853,49	23,38	8 081,0	39,5	1 017,87	2 196,4	16,1	248,69
Permanence de l'emploi										
Permanent	13 057,7	35,9	950,00	25,61	11 030,5	39,2	1 066,48	2 027,2	17,8	316,20
Temporaire	1 787,0	27,4	603,82	20,19	950,8	39,0	922,47	836,2	14,2	241,46
Profession										
Gestion	897,7	39,6	1 550,88	39,06	874,4	40,2	1 579,21	23,3	19,3	489,49
Affaires, finance et administration	2 628,6	35,3	899,33	24,84	2 267,0	38,3	990,18	361,5	17,0	329,59
Sciences naturelles et appliquées et domaines apparentés	1 156,6	38,6	1 325,68	34,28	1 124,1	39,2	1 350,43	32,5	17,5	469,26
Secteur de la santé	1 023,4	33,7	976,89	28,68	788,0	37,8	1 109,11	235,5	20,1	534,42
Enseignement, droit et services sociaux, communautaires et gouvernementaux	1 845,8	33,4	1 036,24	30,25	1 452,7	37,8	1 200,48	393,1	16,8	429,33
Arts, culture, sports et loisirs	307,7	27,8	733,56	23,89	184,5	38,5	1 078,53	123,1	11,7	216,57
Vente et services	3 937,2	30,1	531,57	16,42	2 462,1	38,3	722,46	1 475,1	16,5	212,95
Métiers, transport, machinerie et domaines apparentés	2 071,3	39,8	1 010,17	24,96	1 914,3	41,6	1 068,81	157,1	17,8	295,47
Ressources naturelles, agriculture et production connexe	220,9	40,7	1 005,36	23,66	190,7	44,8	1 129,78	30,2	14,4	219,03
Fabrication et services d'utilité publique	755,5	39,1	858,73	21,70	723,5	40,1	884,77	32,0	18,2	270,23

Note(s) : Tableau CANSIM connexe 282-0167.

Tableau 8
Taux de chômage selon la région utilisée par le régime d'assurance-emploi ¹, données désaisonnalisées, moyennes mobiles de trois mois

Région	En vigueur du 13 mars 2016 au 9 avril 2016
	pourcentage
Terre-Neuve-et-Labrador	
01. St. John's	7,5
02. Terre-Neuve-et-Labrador ²	20,1
Île-du-Prince-Édouard ³	
65. Charlottetown	7,0
66. Île-du-Prince-Édouard ⁴	13,4
Nouvelle-Écosse	
04. Est de la Nouvelle-Écosse	16,5
05. Ouest de la Nouvelle-Écosse	8,7
06. Halifax	6,7
Nouveau-Brunswick	
07. Fredericton—Moncton—Saint John	7,9
08. Madawaska—Charlotte	9,5
09. Restigouche—Albert	13,4
Québec	
10. Gaspésie—Îles-de-la-Madeleine	16,7
11. Québec	5,2
12. Trois-Rivières	6,5
13. Centre-Sud du Québec	5,2
14. Sherbrooke	7,5
15. Montérégie	6,0
16. Montréal	8,8
17. Centre du Québec	7,3
18. Nord-Ouest du Québec	8,6
19. Bas-Saint-Laurent—Côte-Nord	9,9
20. Hull	6,2
21. Chicoutimi—Jonquière	8,4
Ontario	
22. Ottawa	6,5
23. Est de l'Ontario	7,6
24. Kingston	6,0
25. Centre de l'Ontario	6,4
26. Oshawa	6,1
27. Toronto	7,2
28. Hamilton	6,0
29. St. Catharines	8,4
30. London	6,3
31. Niagara	8,1
32. Windsor	8,1
33. Kitchener	6,3
34. Huron	7,8
35. Centre-Sud de l'Ontario	4,8
36. Sudbury	8,2
37. Thunder Bay	7,0
38. Nord de l'Ontario	11,9
Manitoba	
39. Winnipeg	6,3
40. Sud du Manitoba	6,3
41. Nord du Manitoba	35,2
Saskatchewan	
42. Regina	4,3
43. Saskatoon	6,3
44. Sud de la Saskatchewan	7,5
45. Nord de la Saskatchewan	19,7
Alberta	
46. Calgary	8,5
47. Edmonton	6,8
48. Nord de l'Alberta	12,3
49. Sud de l'Alberta	8,3

Voir les notes à la fin du tableau.

Tableau 8 – suite

Taux de chômage selon la région utilisée par le régime d'assurance-emploi 1, données désaisonnalisées, moyennes mobiles de trois mois

Région	En vigueur du 13 mars 2016 au 9 avril 2016
	pourcentage
Colombie-Britannique	
50. Sud intérieur de la Colombie-Britannique	9,1
51. Abbotsford	7,1
52. Vancouver	6,2
53. Victoria	6,7
54. Sud côtier de la Colombie-Britannique	9,0
55. Nord de la Colombie-Britannique	11,5
Territoires 3, 5	
59. Whitehorse	6,0
60. Yukon 6	12,0
61. Yellowknife	5,8
62. Territoires du Nord-Ouest 7	13,8
63. Iqaluit	4,0
64. Nunavut 8	21,4

1. Les limites des régions d'assurance-emploi sont déterminées par Emploi et Développement social Canada (EDSC). Pour les cartes de ces régions, voir le site web de EDSC au <http://srv129.services.gc.ca/eiregions/fr/geocont.aspx>.
2. Cette région n'inclut pas St. John's.
3. L'Île-du-Prince-Édouard ainsi que chaque territoire comprennent deux régions, et ce, à partir du 12 octobre 2014.
4. Cette région n'inclut pas Charlottetown.
5. Le taux de chômage mensuel régional utilisé aux fins de l'assurance-emploi dans les territoires est sujet aux taux le plus élevé entre celui établi selon la moyenne mobile désaisonnalisée de 3 mois et celui établi selon la moyenne mobile désaisonnalisée de 12 mois.
6. Cette région n'inclut pas Whitehorse.
7. Cette région n'inclut pas Yellowknife.
8. Cette région n'inclut pas Iqaluit.

Note(s) : Toutes les régions sont basées sur les limites établies à partir du Recensement de 1996, sauf celles de l'Île-du-Prince-Édouard et des territoires, dont les limites sont basées sur les limites du Recensement de 2011.

Qualité des données

Définitions et explications

La **population active** comprend les membres de la population civile hors institution âgés de 15 ans et plus qui, durant la semaine de référence, étaient occupées ou en chômage.

Les personnes occupées sont celles qui, au cours de la semaine de référence :

- (a) faisaient un travail quelconque dans le cadre d'un emploi ou dans une entreprise;
- (b) avaient un emploi mais n'étaient pas au travail.

Une personne est considérée à **temps plein** si elle travaille habituellement 30 heures ou plus par semaine à son emploi principal. Une personne est considérée à **temps partiel** si elle travaille habituellement moins de 30 heures par semaine à son emploi principal.

Les **chômeurs** sont les personnes qui, au cours de la semaine de référence :

- (a) n'avaient pas de travail, mais avaient activement cherché du travail au cours des quatre dernières semaines (y compris la semaine de référence) et étaient disponibles à travailler;
- (b) n'avaient pas activement cherché de travail au cours des quatre dernières semaines mais étaient temporairement mises à pied et étaient disponibles à travailler;
- (c) n'avaient pas activement cherché de travail mais devaient commencer un nouvel emploi dans quatre semaines à compter de la semaine de référence et étaient disponibles pour travailler.

La partie de la population civile hors institution âgée de 15 ans et plus qui était ni occupée ni en chômage pendant la semaine de référence est classée comme **inactive**.

Le **taux de chômage** représente le nombre de chômeurs exprimé en pourcentage de la population active (personnes occupées et chômeurs). Le taux de chômage d'un groupe particulier (par exemple, l'âge, le sexe ou l'état matrimonial) correspond au nombre de chômeurs dans ce groupe exprimé en pourcentage de la population active dans le même groupe.

Le **taux d'activité** représente la population active totale exprimée en pourcentage de la population âgée de 15 ans et plus. Le taux d'activité d'un groupe particulier (par exemple, les femmes âgées 25 ans et plus) correspond à la population active dans ce groupe exprimée en pourcentage de la population dans le même groupe.

Le **taux d'emploi** représente le nombre de personnes occupées exprimé en pourcentage de la population âgée de 15 ans et plus. Le taux d'emploi d'un groupe particulier (par exemple, l'âge, le sexe, l'état matrimonial ou la province) est le nombre de personnes occupées dans ce groupe exprimé en pourcentage de la population dans le même groupe.

Le **taux de temps partiel** représente le nombre de personnes occupées à temps partiel exprimé en pourcentage du nombre de personnes occupées. Le taux de temps partiel d'un groupe particulier (par exemple, l'âge ou le sexe) est le nombre de personnes occupées à temps partiel dans ce groupe exprimé en pourcentage du nombre de personnes occupées dans le même groupe.

Toutes les régions géographiques sont fondées sur les limites du Recensement de 2011.

Désaisonnalisation

Les fluctuations des séries chronologiques économiques sont causées par des mouvements saisonniers, cycliques et irréguliers. Une série désaisonnalisée est une série dont on a éliminé les effets des mouvements saisonniers. Ces derniers sont causés par des événements annuels réguliers comme les changements de température, les vacances, ainsi que les cycles agricoles, de productions et de ventes au détail durant la période de Noël et de Pâques. La série désaisonnalisée contient à la fois des fluctuations irrégulières et des fluctuations cycliques à long terme.

Les données désaisonnalisées sont révisées chaque année afin de tenir compte des données courantes et produire des coefficients d'extrapolation prospective pour les 12 prochains mois. Les données seront l'objet de légères révisions dans les éditions ultérieures de la présente publication.

Pour obtenir plus de renseignements sur la désaisonnalisation, voir le document intitulé *Données désaisonnalisées – Foire aux questions*.

Variabilité d'échantillonnage des estimations

Les estimations apparaissant dans la présente publication sont fondées sur les données de l'Enquête sur la population active, une enquête mensuelle menée auprès de quelque 56 000 ménages à travers le Canada. Dans la mesure où toute la population n'est pas interviewée, les estimations sont sujettes à l'erreur d'échantillonnage. Si l'estimation publiée est le meilleur indicateur disponible de la valeur réelle, la variation du niveau d'une estimation d'un mois à l'autre peut refléter une variation véritable, ou la variabilité d'échantillonnage. On peut estimer l'erreur d'échantillonnage en calculant l'erreur-type de l'estimation ou de la statistique publiée. On a indiqué ces erreurs-types dans les tableaux de la publication pour aider les utilisateurs à interpréter les données. Ces erreurs-types sont fondées sur une moyenne de 12 mois et sont mises à jour deux fois par année, en février et en août.

Interprétation fondée sur l'erreur-type

Dans environ les deux tiers (68 %) des cas, une variation supérieure à l'erreur d'échantillonnage indique une variation réelle. Plus la variation est importante relativement à l'erreur-type, plus la probabilité qu'elle indique une variation réelle, plutôt qu'une variation attribuable à la variabilité d'échantillonnage. À un niveau de confiance de 95 %, la variation de l'estimation doit être supérieure au double de l'erreur-type pour indiquer une variation réelle.

Les variations des estimations qui sont inférieures à l'erreur-type sont moins susceptibles d'indiquer une variation réelle et plus susceptibles de refléter la variabilité d'échantillonnage. Si ces observations s'appliquent aux variations mensuelles, une série de variations consécutives dans la même direction est plus digne de confiance, même si certaines des variations mensuelles sont inférieures à l'erreur-type.

Interprétation fondée sur l'intervalle de confiance

On peut aussi examiner la variabilité inhérente aux estimations tirées d'enquêtes-échantillons sous l'angle des intervalles de confiance. Supposons pour illustrer le calcul d'un intervalle de confiance que, au cours d'un mois donné, l'estimation publiée du nombre total d'emploi augmente de 16 000 pour atteindre 18 000 000. L'erreur-type associée à l'estimation de la variation se chiffre à 29 500. L'erreur-type servant à interpréter l'estimation de la variation indique ce qui suit.

- Dans environ deux cas sur trois (68 %), la valeur réelle de la variation d'un mois à l'autre se situera dans la fourchette allant de -13 500 à +45 500 (c'est-à-dire 16 000 + ou – une erreur-type).
- Dans environ neuf cas sur dix (90 %), la valeur réelle de la variation d'un mois à l'autre se situera dans la fourchette allant de -31 200 à +63 200 (c'est-à-dire 16 000 + ou – 1,6 fois l'erreur-type).
- Dans environ dix-neuf cas sur vingt (95 %), la valeur réelle de la variation d'un mois à l'autre se situera dans la fourchette allant de -43 000 à +75 000 (16 000 + ou – deux fois l'erreur-type).

Pour des explications plus détaillées de la variabilité d'échantillonnage des estimations et, plus particulièrement, pour des renseignements sur la méthode d'évaluation de la variabilité des estimations de niveaux, veuillez consulter la section **Qualité des données** du *Guide de l'Enquête sur la population active (71-543-G)*.

Documentation

Pour des renseignements plus détaillés concernant l'Enquête sur la population active, voir les documents suivants :

- Aperçu de l'Enquête sur la population active (EPA) 3701
- *Guide de l'Enquête sur la population active (71-543-G)*
- Méthodologie de l'Enquête sur la population active du Canada (71-526-X)
- *Cartes géographiques* de l'EPA