

N° 71-001-X au catalogue

Information sur la population active

Vendredi 5 février 2016

Du 10 au 16 janvier 2016



Statistique
Canada

Statistics
Canada

Canada

Comment obtenir d'autres renseignements

Pour toute demande de renseignements au sujet de ce produit ou sur l'ensemble des données et des services de Statistique Canada, visiter notre site Web à www.statcan.gc.ca.

Vous pouvez également communiquer avec nous par :

Courriel à STATCAN.infostats-infostats.STATCAN@canada.ca

Téléphone entre 8 h 30 et 16 h 30 du lundi au vendredi aux numéros sans frais suivants :

- Service de renseignements statistiques 1-800-263-1136
- Service national d'appareils de télécommunications pour les malentendants 1-800-363-7629
- Télécopieur 1-877-287-4369

Programme des services de dépôt

- Service de renseignements 1-800-635-7943
- Télécopieur 1-800-565-7757

Comment accéder à ce produit

Le produit n° 71-001-X au catalogue est disponible gratuitement sous format électronique. Pour obtenir un exemplaire, il suffit de visiter notre site Web à www.statcan.gc.ca et de parcourir par « Ressource clé » > « Publications ».

Normes de service à la clientèle

Statistique Canada s'engage à fournir à ses clients des services rapides, fiables et courtois. À cet égard, notre organisme s'est doté de normes de service à la clientèle que les employés observent. Pour obtenir une copie de ces normes de service, veuillez communiquer avec Statistique Canada au numéro sans frais 1-800-263-1136. Les normes de service sont aussi publiées sur le site www.statcan.gc.ca sous « À propos de nous » > « Notre organisme » > « Offrir des services aux Canadiens ».

Statistique Canada
Division de la statistique du travail
Programme de l'Enquête sur la population active

Information sur la population active

Vendredi 5 février 2016

Du 10 au 16 janvier 2016

Publication autorisée par le ministre responsable de Statistique Canada

© Ministre de l'Industrie, 2016

Tous droits réservés. L'utilisation de la présente publication est assujettie aux modalités de l'entente de licence ouverte de Statistique Canada.

<http://www.statcan.gc.ca/reference/licence-fra.html>

Février 2016

N° 71-001-X au catalogue

ISSN 1703-8308

Périodicité : mensuelle

Ottawa

This publication is also available in English.

Note de reconnaissance

Le succès du système statistique du Canada repose sur un partenariat bien établi entre Statistique Canada et la population, les entreprises, les administrations canadiennes et les autres organismes. Sans cette collaboration et cette bonne volonté, il serait impossible de produire des statistiques précises et actuelles.

Information pour l'utilisateur

Signes conventionnels

Les signes conventionnels suivants sont employés uniformément dans les publications de Statistique Canada :

- . indisponible pour toute période de référence
- .. indisponible pour une période de référence précise
- ... n'ayant pas lieu de figurer
- 0 zéro absolu ou valeur arrondie à zéro
- 0^s valeur arrondie à 0 (zéro) là où il y a une distinction importante entre le zéro absolu et la valeur arrondie
- p provisoire
- r révisé
- x confidentiel en vertu des dispositions de la *Loi sur la statistique*
- E à utiliser avec prudence
- F trop peu fiable pour être publié
- * valeur significativement différente de l'estimation pour la catégorie de référence ($p < 0,05$)

Demandes spéciales (\$)

Il est possible de demander des totalisations spéciales de façon ponctuelle ou régulière. Ce service vous permet de préciser les tableaux et les séries chronologiques qui répondent à vos exigences particulières. Le coût de ce service varie selon la demande. Pour obtenir plus de renseignements sur ce service, veuillez composer notre numéro de téléphone sans frais (1 866-873-8788) ou communiquez par courriel à l'adresse suivante : statcan.labour-travail.statcan@canada.ca.

Calendrier de diffusion pour l'EPA

Date de diffusion	Période de référence
5 février 2016	Du 10 au 16 janvier 2016
11 mars 2016	Du 14 au 20 février 2016
8 avril 2016	Du 13 au 19 mars 2016
6 mai 2016	Du 10 au 16 avril 2016
10 juin 2016	Du 15 au 21 mai 2016
8 juillet 2016	Du 12 au 18 juin 2016
5 août 2016	Du 10 au 16 juillet 2016
9 septembre 2016	Du 14 au 20 août 2016
7 octobre 2016	Du 11 au 17 septembre 2016
4 novembre 2016	Du 9 au 15 octobre 2016
2 décembre 2016	Du 6 au 12 novembre 2016
6 janvier 2017	Du 4 au 10 décembre 2016

Table des matières

Faits saillants	5
Analyse — Janvier 2016	6
Graphiques	
1. Indices de l'emploi, Canada, désaisonnalisées	10
2. Taux de chômage, de l'emploi, et d'activité, Canada, données désaisonnalisées	11
3. Indices de l'emploi selon l'industrie, Canada, données désaisonnalisées	12
4. Indices de l'emploi selon l'industrie, Canada, données désaisonnalisées	13
5. Indices de l'emploi selon l'industrie, Canada, données désaisonnalisées	14
6. Indices de l'emploi selon la province, Canada, données désaisonnalisées	15
7. Indices de l'emploi selon la province, Canada, données désaisonnalisées	16
8. Taux de chômage en Alberta et au Canada	17
Produits connexes	18
Tableaux statistiques	
1 Caractéristiques de la population active selon l'âge et le sexe, Canada, données désaisonnalisées	31
2 Emploi selon la catégorie de travailleurs et l'industrie, Canada, données désaisonnalisées	33
3 Caractéristiques de la population active selon la province, données désaisonnalisées	34
4 Certaines caractéristiques de la population active (données désaisonnalisées)	36
4-1 Terre-Neuve-et-Labrador	36
4-2 Île-du-Prince-Édouard	37
4-3 Nouvelle-Écosse	38
4-4 Nouveau-Brunswick	39
4-5 Québec	40
4-6 Ontario	41
4-7 Manitoba	42
4-8 Saskatchewan	43
4-9 Alberta	44
4-10 Colombie-Britannique	45

Table des matières – suite

5	Caractéristiques de la population active selon la région métropolitaine de recensement (données désaisonnalisées)	46
5-1	Moyennes mobiles de trois mois	46
5-2	Données mensuelles	51
6	Caractéristiques de la population active	52
6-1	selon la province et la région économique, données non désaisonnalisées, moyennes mobiles de trois mois se terminant en janvier 2015 et janvier 2016	52
6-2	selon le territoire (données désaisonnalisées) - Moyennes mobiles de trois mois	57
7	Heures habituelles et salaires moyens des employés selon certaines caractéristiques, Canada, données non désaisonnalisées	58
8	Taux de chômage selon la région utilisée par le régime d'assurance-emploi, données désaisonnalisées, moyennes mobiles de trois mois	59
	Qualité des données, concepts et méthodologie	
	Qualité des données	61

Faits saillants

L'emploi était presque inchangé en janvier (-5 700, ou 0,0 %), et le taux de chômage a légèrement augmenté pour s'établir à 7,2 %.

Graphique 1
Emploi et taux de chômage, Canada, données désaisonnalisées

Emploi

milliers

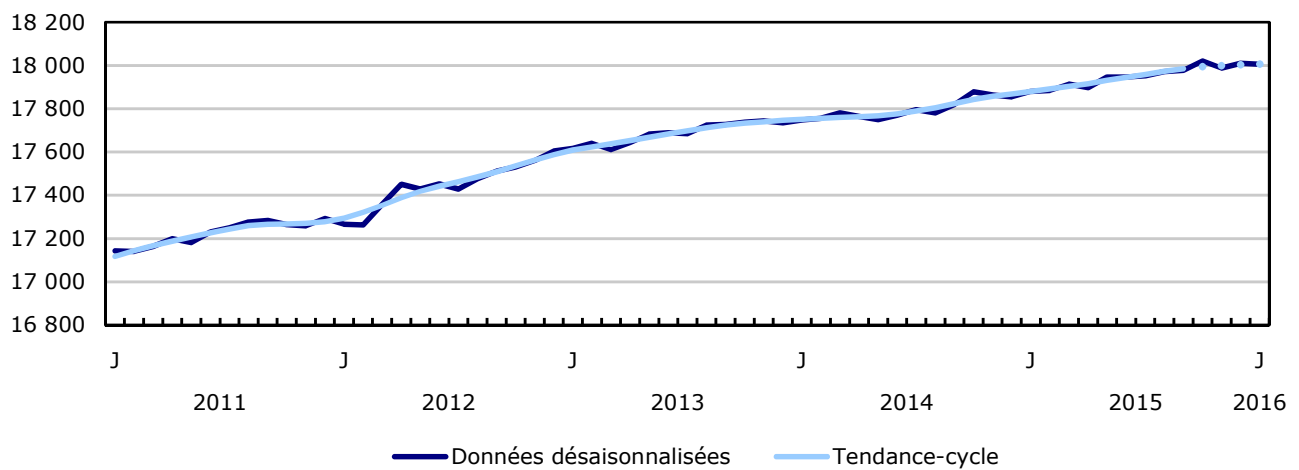

Taux de chômage

pourcentage

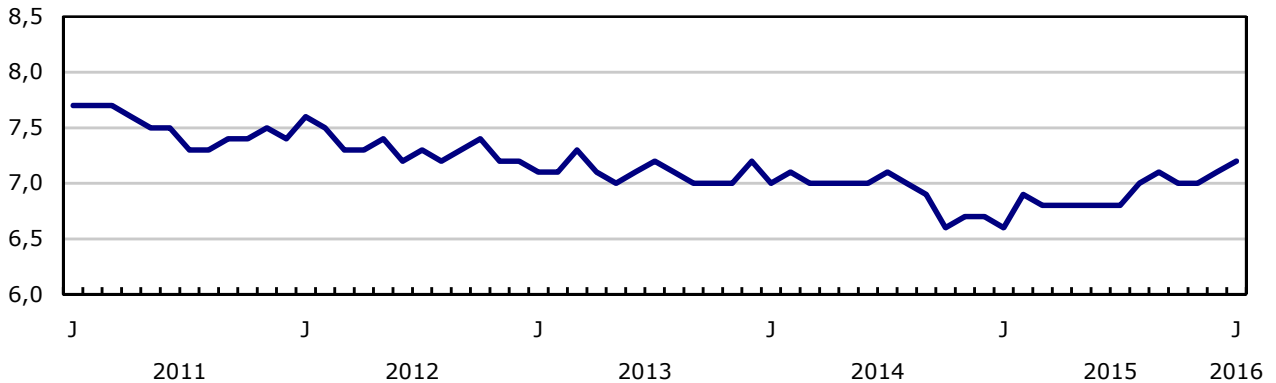

Analyse — Janvier 2016

L'emploi était presque inchangé en janvier (-5 700, ou 0,0 %), et le taux de chômage a légèrement augmenté pour s'établir à 7,2 %.

Au cours des 12 mois ayant pris fin en janvier, l'emploi a progressé de 0,7 % (+126 000). Durant la même période, le taux de chômage est passé de 6,6 % à 7,2 %, la population active ayant augmenté à un rythme plus rapide que celui de l'emploi.

Il y a eu peu de variation au chapitre de l'emploi à temps plein et de l'emploi à temps partiel en janvier. Toutefois, par rapport à 12 mois plus tôt, l'emploi à temps plein a progressé de 172 000 (+1,2 %), tandis que l'emploi à temps partiel a peu varié. Durant la même période, le nombre total d'heures travaillées s'est accru de 1,2 %.

En janvier, il y avait moins de personnes de 55 ans et plus en emploi. Parallèlement, l'emploi a augmenté chez les femmes de 25 à 54 ans.

Il y avait moins de personnes travaillant en Alberta, au Manitoba ainsi qu'à Terre-Neuve-et-Labrador en janvier. Par ailleurs, l'Ontario était la seule province où une hausse de l'emploi a été observée.

L'emploi a diminué dans les secteurs de l'agriculture, de la fabrication, du transport et de l'entreposage ainsi que celui des administrations publiques. Toutefois, il y avait plus de personnes travaillant dans le secteur de l'information, de la culture et des loisirs ainsi que dans le secteur des « autres services ».

En janvier, l'emploi a peu varié chez les employés du secteur public, les employés du secteur privé et les travailleurs autonomes.

L'emploi diminue chez les personnes de 55 ans et plus

En janvier, l'emploi a diminué de 24 000 chez les personnes de 55 ans et plus, soit la première baisse depuis novembre 2008. Leur taux de chômage a augmenté de 0,3 point de pourcentage pour s'établir à 6,1 %. Malgré cette baisse mensuelle, l'emploi dans ce groupe d'âge a progressé de 4,8 % (+170 000) au cours des 12 mois ayant pris fin en janvier. Au cours de cette période, la population de personnes de 55 ans et plus a augmenté de 3,1 % (+310 000).

L'emploi a augmenté de 23 000 chez les femmes âgées de 25 à 54 ans en janvier. Leur taux de chômage a peu varié, se chiffrant à 5,6 % en janvier, car elles étaient plus nombreuses à être actives sur le marché du travail.

Chez les hommes de 25 à 54 ans, l'emploi a peu varié en janvier, que ce soit d'un mois à l'autre ou d'une année à l'autre. Toutefois, leur taux de chômage a augmenté de 1,0 point de pourcentage au cours des 12 mois ayant pris fin en janvier pour s'établir à 6,7 %, car ils étaient plus nombreux à chercher du travail.

Chez les jeunes âgés de 15 à 24 ans, l'emploi était pratiquement inchangé, et le taux de chômage est resté à 13,0 %. Toutefois, au cours des 12 mois ayant pris fin en janvier, l'emploi chez les jeunes a diminué de 48 000, alors que leur population a baissé de 44 000.

L'emploi diminue en Alberta et augmente en Ontario

En janvier, l'emploi a diminué de 10 000 en Alberta. Cette diminution a porté la baisse sur 12 mois à 35 000 (-1,5 %), une baisse du travail à temps plein (-73 000) ayant été contrebalancée en partie par une hausse du travail à temps partiel (+38 000). La baisse de l'emploi en janvier a fait augmenter le taux de chômage dans la province à 7,4 %, soit le taux le plus élevé depuis février 1996. En outre, c'est la première fois depuis décembre 1988 que le taux de chômage en Alberta est supérieur au taux national (graphique 8).

Au Manitoba l'emploi a diminué de 5 300 en janvier, ce qui représente une seconde baisse en trois mois. Ces baisses récentes ont contribué à une diminution de l'emploi dans la province de 1,0 % (-6 600) comparativement à janvier 2015. Le taux de chômage a peu varié en janvier, se fixant à 6,1%, en raison d'une diminution du nombre de personnes actives sur le marché du travail.

À Terre-Neuve-et-Labrador, l'emploi a diminué de 2 400 en janvier, poursuivant une tendance à la baisse récente, amorcée à l'automne de 2015. Au cours des 12 mois ayant pris fin en janvier, la diminution de l'emploi dans la province a totalisé 7 400 (-3,1 %). Le taux de chômage s'est maintenu à 14,4 % en janvier en raison d'une baisse du nombre de personnes actives sur le marché du travail.

Pour le deuxième mois d'affilée, l'Ontario a été la seule province où l'emploi a augmenté, en hausse de 20 000 en janvier. Cependant, le taux de chômage était inchangé à 6,7 %, en raison d'une hausse du nombre de personnes actives sur le marché du travail. Par rapport à 12 mois plus tôt, l'emploi dans la province a progressé de 100 000 (+1,5 %).

Au Québec, l'emploi a peu varié pour le sixième mois consécutif en janvier, et il a augmenté légèrement par rapport à 12 mois plus tôt (+31 000). Le nombre de personnes cherchant un emploi a légèrement diminué en janvier, ce qui a entraîné une baisse du taux de chômage de 0,3 point de pourcentage, celui-ci passant à 7,6 %.

Perspective sectorielle

Pour le deuxième mois d'affilée, l'emploi a diminué dans le secteur de l'agriculture, en baisse de 14 000 en janvier. Ces baisses font suite à une hausse notable observée en novembre 2015. Comparativement à janvier 2015, l'emploi a diminué de 19 000 (-6,2 %).

En janvier, le nombre de personnes travaillant dans le secteur de la fabrication a diminué de 11 000, en raison d'une forte baisse survenue en Alberta. À l'échelle nationale, l'emploi dans le secteur de la fabrication a peu varié au cours des 12 mois ayant pris fin en janvier.

Dans le secteur du transport et de l'entreposage, l'emploi a diminué de 10 000 en janvier, mais il a peu varié par rapport à 12 mois plus tôt.

En janvier, l'emploi a diminué de 7 200 dans les administrations publiques, principalement dans les administrations provinciales. Par rapport à 12 mois plus tôt, l'emploi dans les administrations publiques a peu varié.

Dans le secteur de l'information, de la culture et des loisirs, l'emploi a progressé de 16 000 en janvier mais n'a que peu changé comparativement à janvier 2015.

En janvier, il y avait 9 600 personnes de plus travaillant dans le secteur des « autres services », comme les services personnels et les services de blanchissage ainsi que la réparation et l'entretien. Comparativement à 12 mois plus tôt, l'emploi dans ce secteur était pratiquement inchangé.

Même s'il a peu varié en janvier, l'emploi dans le secteur des ressources naturelles a baissé de 13 000 (-3,6 %) par rapport à 12 mois plus tôt, principalement en raison de la diminution observée en Alberta.

L'emploi a peu changé en janvier chez les employés du secteur public et du secteur privé ainsi que chez les travailleurs autonomes.

Comparativement à janvier 2015, le nombre d'employés du secteur public a augmenté de 59 000 (+1,7 %), et l'essentiel de cette hausse a eu lieu dans le secteur des soins de santé et de l'assistance sociale. Au cours de la même période, le nombre d'employés du secteur privé et de travailleurs autonomes a peu changé.

Révisions

Une révision régulière des données de l'Enquête sur la population active (EPA) a été diffusée les 26 et 27 janvier.

Les estimations désaisonnalisées de l'EPA ont été révisées rétroactivement à janvier 2013, à partir des facteurs saisonniers les plus récents.

La Classification nationale des professions pour statistiques de 2006 relative aux estimations des données par profession a été remplacée par la Classification nationale des professions de 2011.

De nouveaux tableaux CANSIM ont été créés pour toutes les séries relatives aux professions et sont disponibles à partir du début de chaque série respectivement. Une liste des *tableaux sur les professions* est disponible.

Parallèlement, le Système de classification des industries de l'Amérique du Nord (SCIAN) de 2012 a remplacé le SCIAN de 2007. Ce changement n'a pas de répercussions sur les tableaux CANSIM de l'EPA, étant donné que les catégories à quatre chiffres n'ont subi que des changements mineurs.

Note aux lecteurs

Les estimations de l'EPA pour le mois de janvier sont établies à partir de données recueillies au cours de la semaine du 10 au 16 janvier.

Les estimations tirées de l'EPA sont fondées sur un échantillon et sont donc sujettes à la variabilité d'échantillonnage. Par conséquent, les estimations mensuelles se caractériseront par une plus grande variabilité que les tendances observées sur de plus longues périodes. Pour obtenir plus de renseignements à ce sujet, voir l'article intitulé « *Interprétation des variations mensuelles de l'emploi provenant de l'Enquête sur la population active* ». Les estimations visant de petites régions géographiques ou de petites branches d'activité sont également sujettes à une plus grande variabilité. Pour une explication de la variabilité d'échantillonnage touchant les estimations et de la façon d'évaluer cette variabilité à l'aide de l'erreur-type, consultez la section relative à la qualité des données, qui figure dans la publication *Information sur la population active (71-001-X)*.

La présente analyse porte sur les différences entre les estimations qui sont statistiquement significatives à un niveau de confiance de 68 %.

Le **taux d'emploi** représente le nombre de personnes occupées exprimé en pourcentage de la population de 15 ans et plus. Le taux d'emploi d'un groupe particulier (les jeunes âgés de 15 à 24 ans, par exemple) est le nombre de personnes occupées dans ce groupe exprimé en pourcentage de la population dans le même groupe.

Le **taux de chômage** représente le nombre de chômeurs exprimé en pourcentage de la population active (personnes occupées et chômeurs).

Le **taux d'activité** représente le nombre de personnes occupées et de chômeurs exprimé en pourcentage de la population.

Pour obtenir plus de renseignements, consultez le *Guide de l'Enquête sur la population active (71-543-G)*.

Désaisonnalisation

À moins d'indication contraire, les estimations du présent communiqué sont désaisonnalisées, ce qui facilite les comparaisons, car les effets des variations saisonnières sont supprimés. Pour obtenir des renseignements sur la désaisonnalisation, voir le document intitulé *Données désaisonnalisées — Foire aux questions*.

Le graphique 1 illustre la tendance-cycle des données de l'emploi. Ces données représentent une version lissée de séries chronologiques désaisonnalisées, qui fournit de l'information sur les mouvements à plus long terme, y compris les changements de direction de ces mouvements sous-jacents aux séries. Ces données figurent dans le tableau CANSIM 282-0087 pour la série de l'emploi à l'échelle du Canada. Pour en savoir plus, voir le *Blogue de StatCan* et les *Estimations de la tendance-cycle — Foire aux questions*.

Prochaine diffusion

Le prochain communiqué de l'EPA paraîtra le 11 mars.

Graphique 1
Indices de l'emploi, Canada, désaisonnalisés

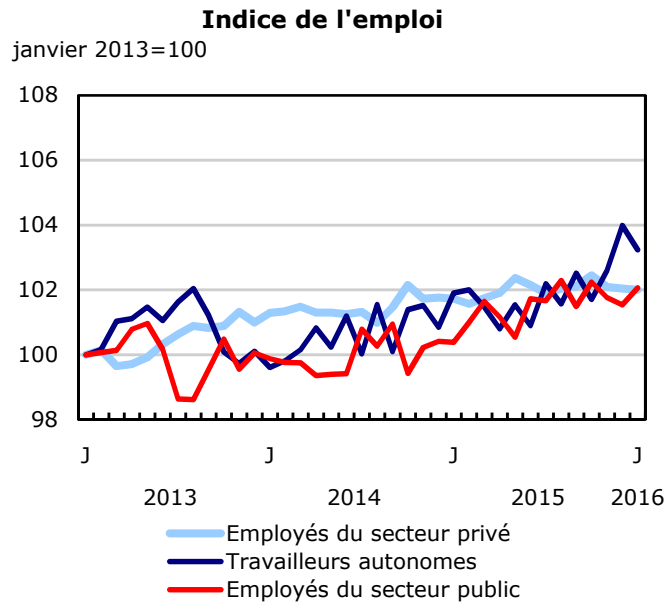
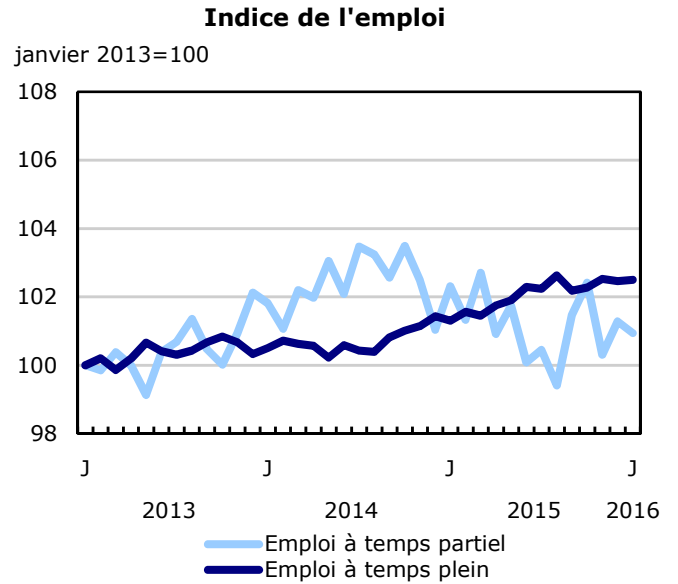
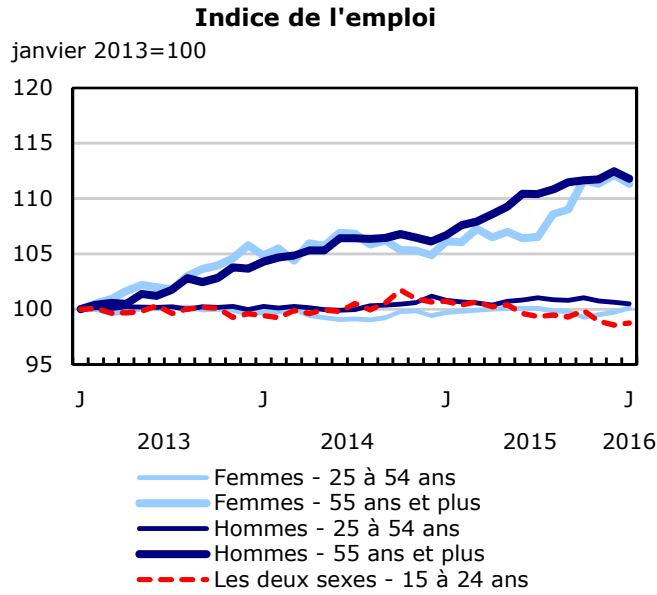

Graphique 2
Taux de chômage, de l'emploi, et d'activité, Canada, données désaisonnalisées

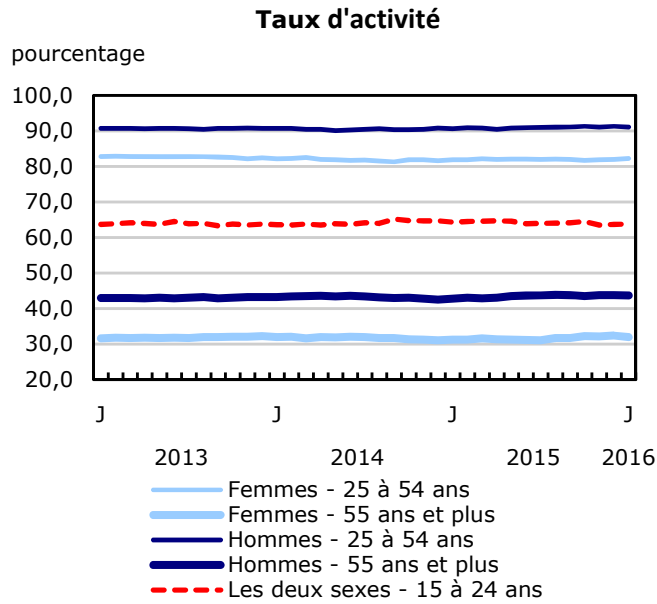
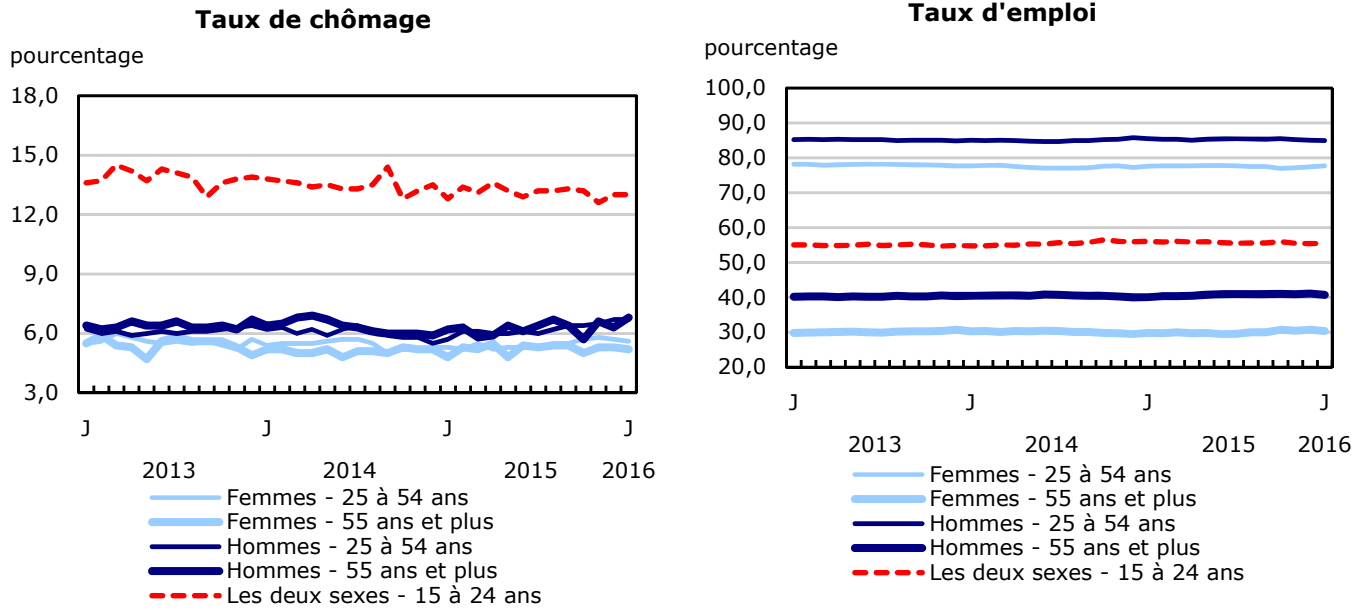

Graphique 3
Indices de l'emploi selon l'industrie, Canada, données désaisonnalisées

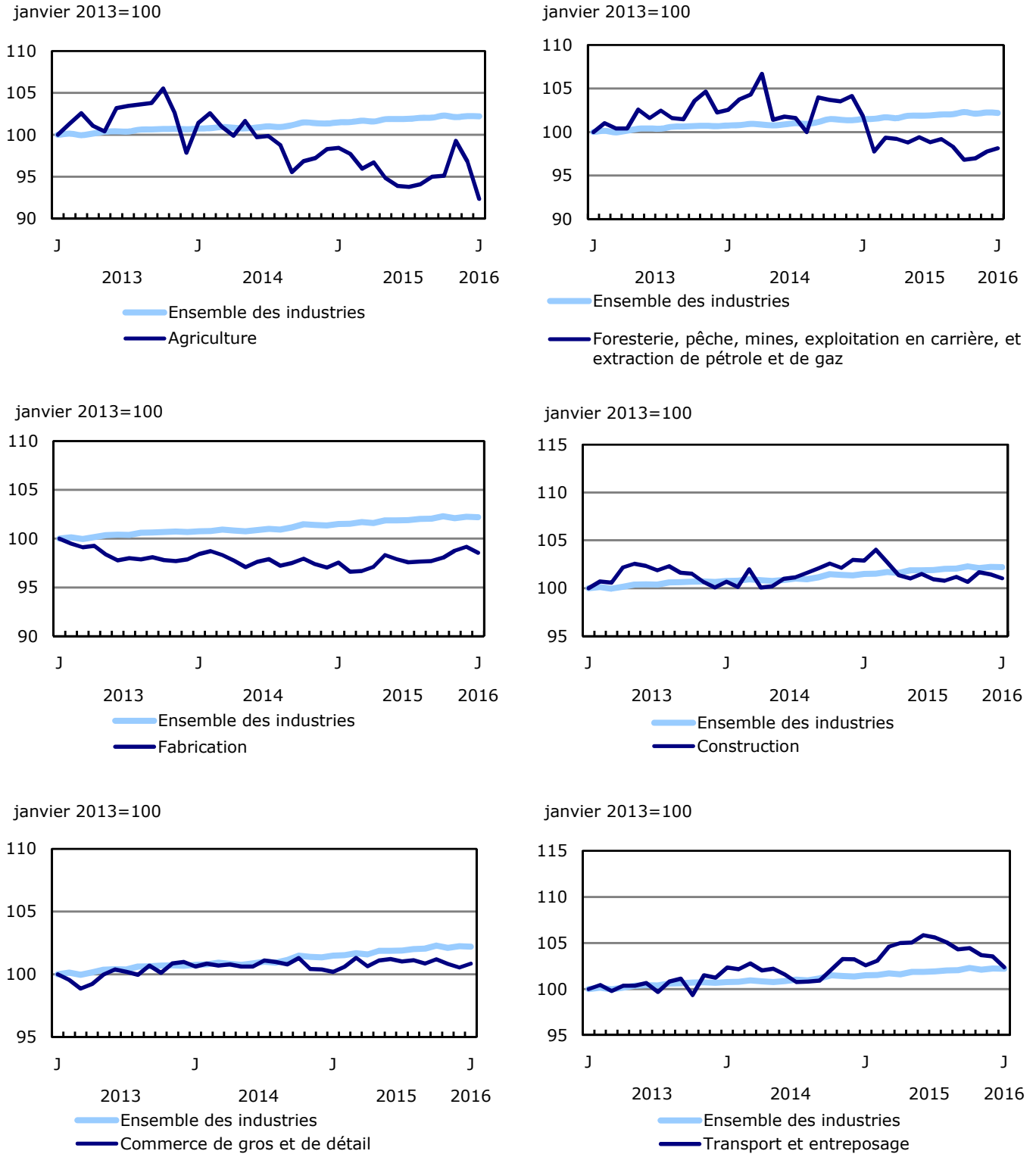

Graphique 4
Indices de l'emploi selon l'industrie, Canada, données désaisonnalisées

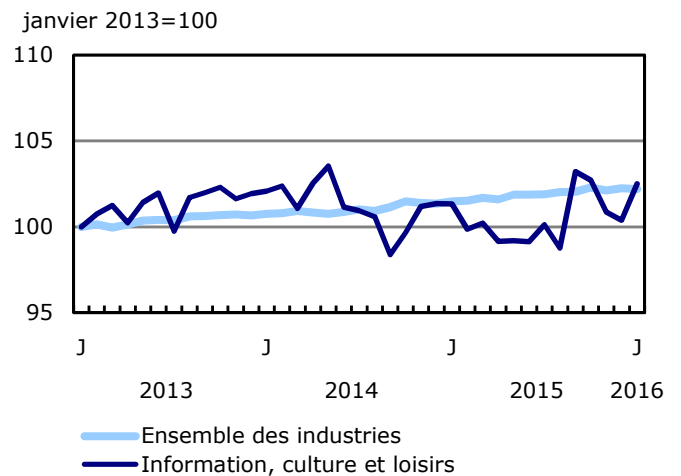
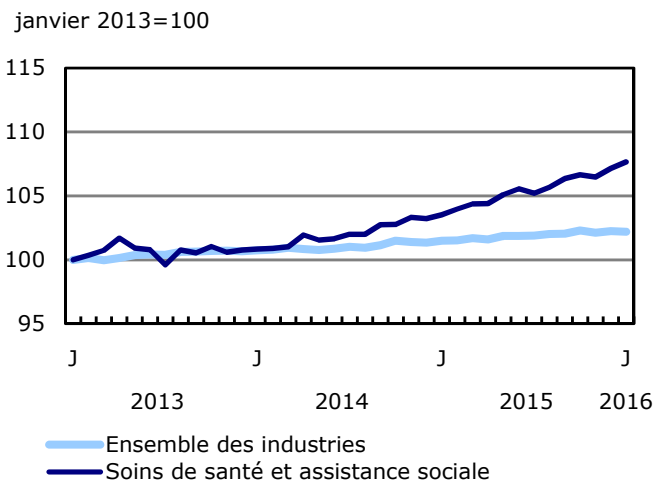
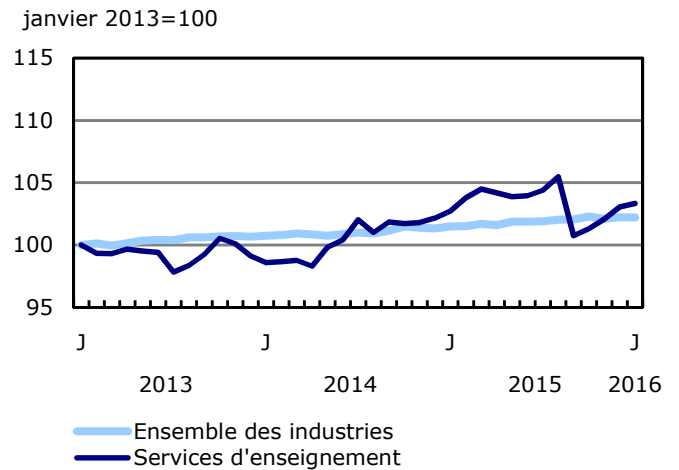
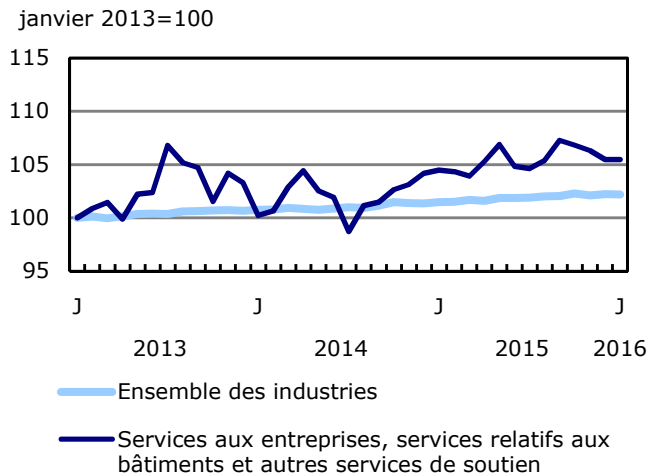
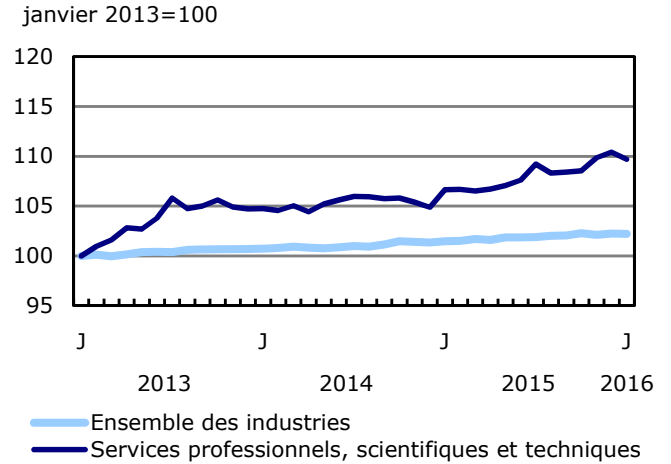
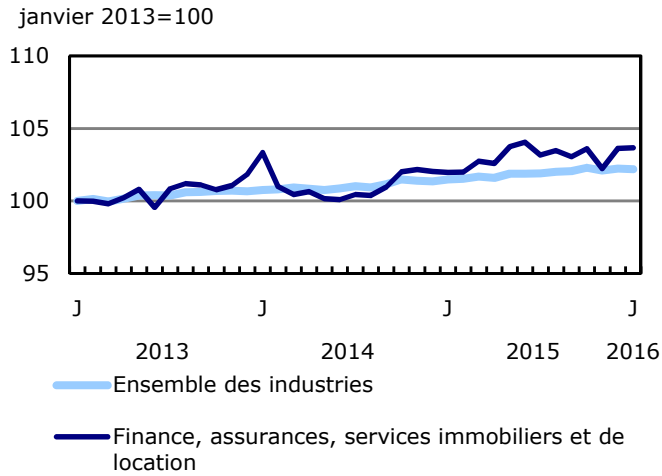

Graphique 5
Indices de l'emploi selon l'industrie, Canada, données désaisonnalisées

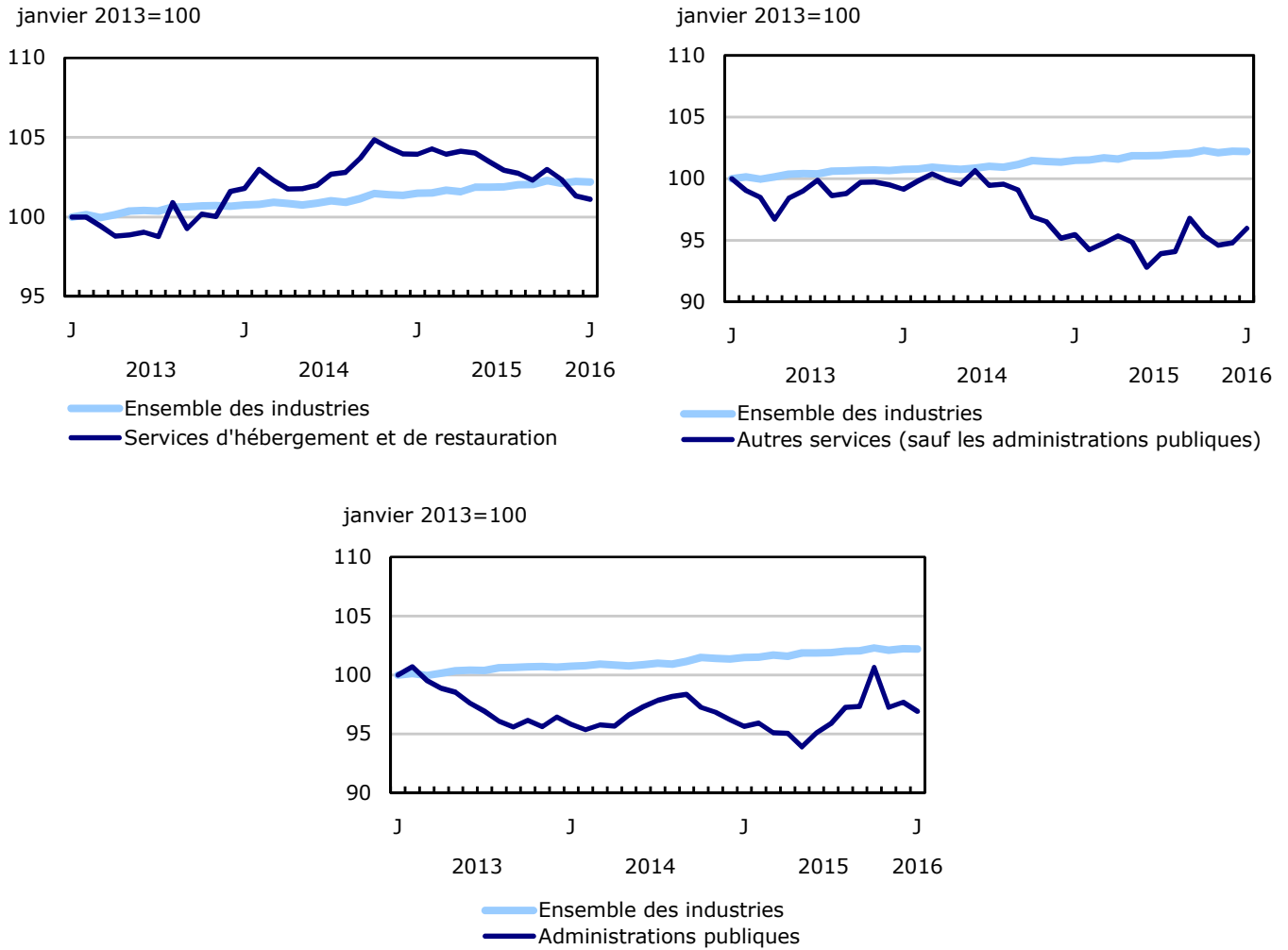

Graphique 6
Indices de l'emploi selon la province, Canada, données désaisonnalisées

janvier 2013=100

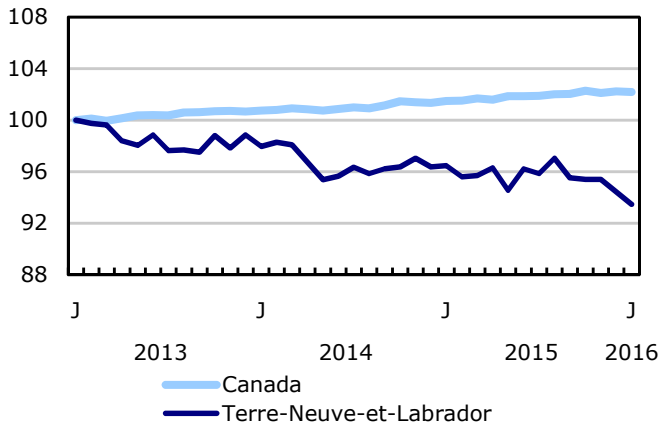

janvier 2013=100

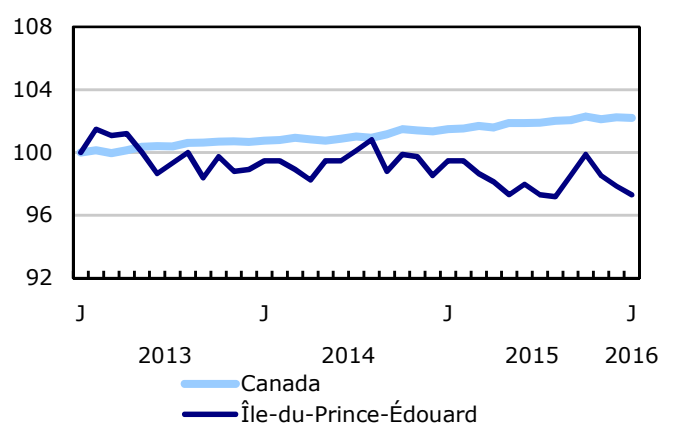

janvier 2013=100

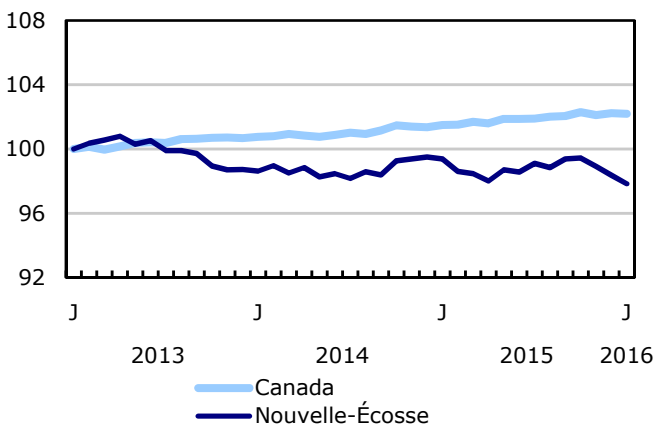

janvier 2013=100

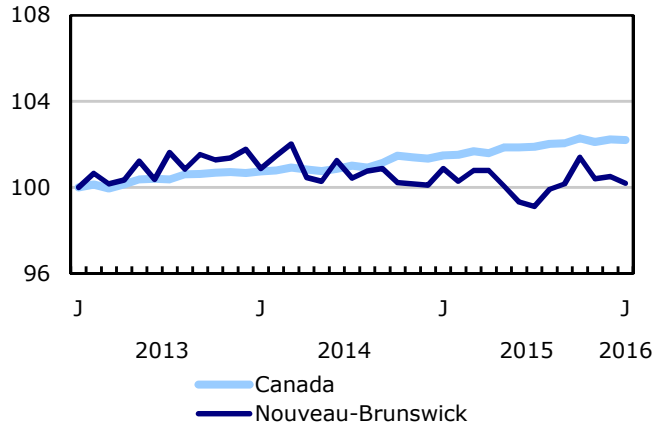

janvier 2013=100

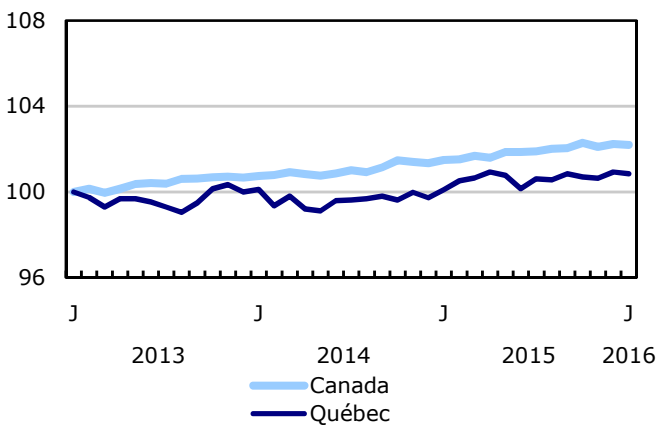

janvier 2013=100

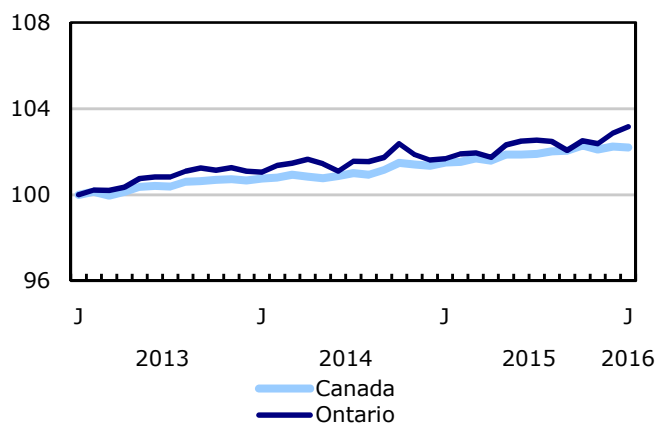

Graphique 7
Indices de l'emploi selon la province, Canada, données désaisonnalisées

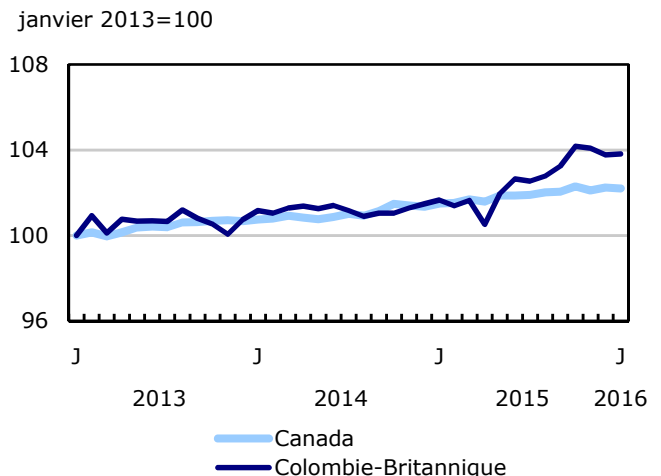
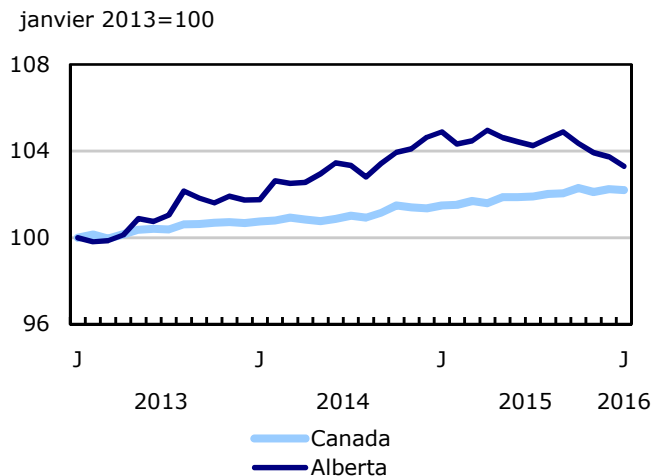
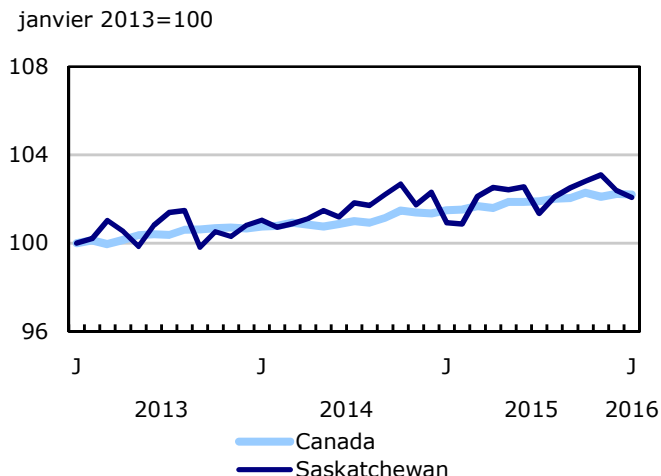
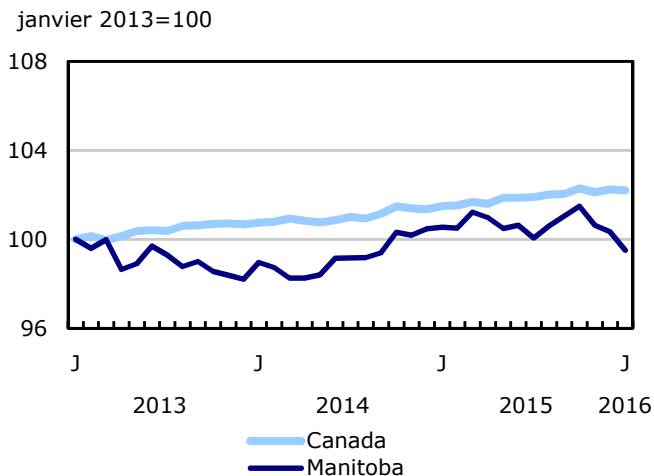

Graphique 8
Taux de chômage en Alberta et au Canada

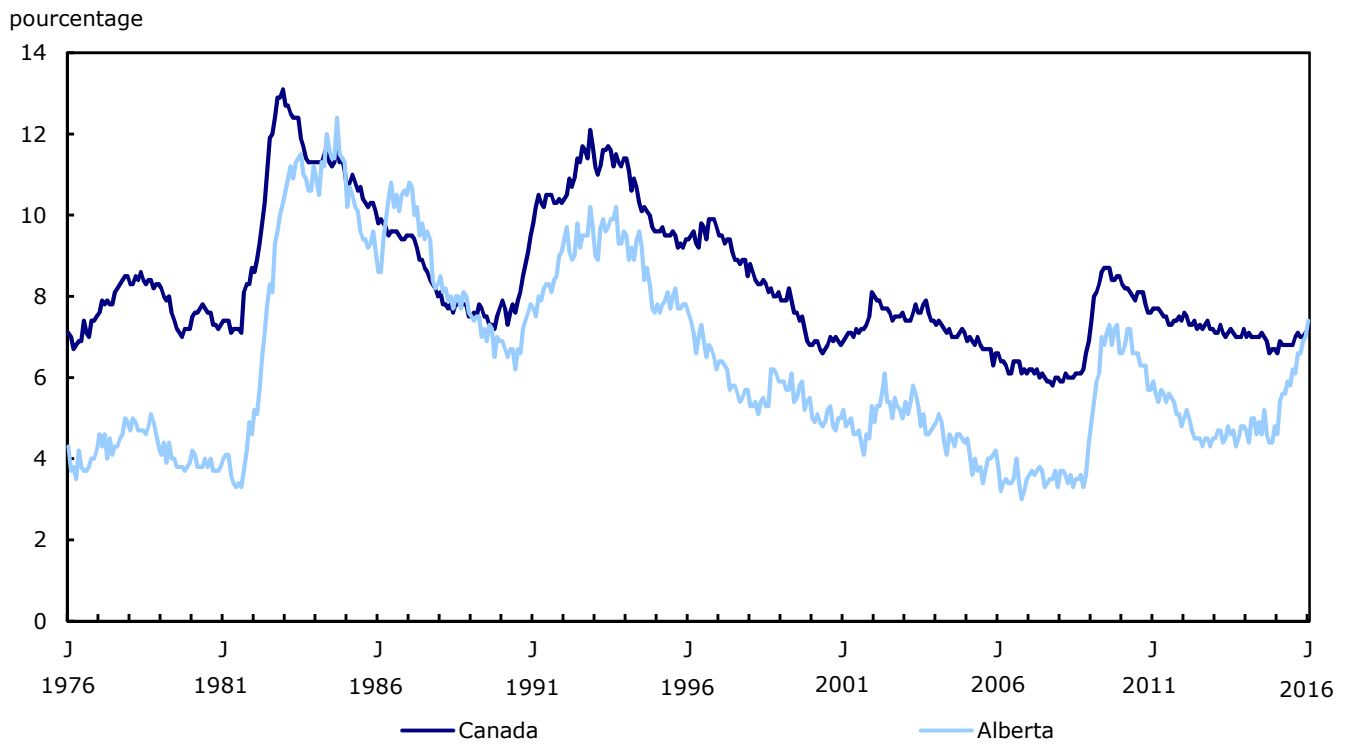

Source(s) : Tableau CANSIM 282-0087.

Produits connexes

Choisis parmi les publications de Statistique Canada

71-526-X	Méthodologie de l'Enquête sur la population active du Canada
71-543-G	Guide de l'Enquête sur la population active
71-587-X	Les peuples autochtones demeurant hors réserve dans l'Ouest canadien : estimations de l'Enquête sur la population active
71-588-X	Série d'analyse de la population active autochtone
71-606-X	Série d'analyses de la population active immigrante
71F0031X	Améliorations apportées à l'Enquête sur la population active (EPA)
71M0001X	Enquête sur la population active - Fichier de microdonnées

Choisis parmi les tableaux de CANSIM de Statistique Canada

279-0029	Statistiques d'absence du travail chez les employés à temps plein selon la province, la région métropolitaine de recensement (RMR) et le sexe, annuel
279-0030	Statistiques d'absence du travail chez les employés à temps plein selon le sexe et le Système de classification des industries de l'Amérique du Nord (SCIAN), annuel
279-0032	Statistiques d'absence du travail chez les employés à temps plein selon le sexe et le groupe d'âge, annuel
279-0033	Statistiques d'absence du travail chez les employés à temps plein selon le sexe et la présence d'enfants, annuel
279-0034	Statistiques d'absence du travail chez les employés à temps plein selon le sexe et la durée de l'emploi, annuel
279-0035	Statistiques d'absence du travail chez les employés à temps plein selon le sexe et les secteurs public et privé, annuel
279-0036	Statistiques d'absence du travail chez les employés à temps plein selon le sexe et le niveau de scolarité atteint, annuel
279-0037	Statistiques d'absence du travail chez les employés à temps plein selon le sexe et la taille de l'établissement, annuel
279-0038	Statistiques d'absence du travail chez les employés à temps plein selon le sexe et la situation d'emploi, annuel

279-0039	Statistiques d'absence du travail chez les employés à temps plein selon le sexe et la situation syndicale, annuel
279-0040	Statistiques d'absence du travail chez les employés à temps plein selon le sexe et la Classification nationale des professions (CNP), annuel
282-0001	Enquête sur la population active (EPA), estimations selon le sexe et le groupe d'âge détaillé, non désaisonnalisées, mensuel
282-0002	Enquête sur la population active (EPA), estimations selon le sexe et le groupe d'âge détaillé, annuel
282-0003	Enquête sur la population active (EPA), estimations selon le niveau de scolarité atteint, le sexe et le groupe d'âge, non désaisonnalisées, mensuel
282-0004	Enquête sur la population active (EPA), estimations selon le niveau de scolarité atteint, le sexe et le groupe d'âge, annuel
282-0005	Enquête sur la population active (EPA), estimations pour les étudiants à temps plein et à temps partiel durant les mois d'étude, selon le sexe et le groupe d'âge, non désaisonnalisées, mensuel
282-0006	Enquête sur la population active (EPA), estimations pour les étudiants au cours des mois d'été, selon le sexe et le groupe d'âge, non désaisonnalisées, mensuel
282-0007	Enquête sur la population active (EPA), estimations selon le Système de classification des industries de l'Amérique du Nord (SCIAN), le sexe et le groupe d'âge, non désaisonnalisées, mensuel
282-0008	Enquête sur la population active (EPA), estimations selon le Système de classification des industries de l'Amérique du Nord (SCIAN), le sexe et le groupe d'âge, annuel
282-0011	Enquête sur la population active (EPA), estimations de l'emploi selon la catégorie de travailleur, le Système de classification des industries de l'Amérique du Nord (SCIAN) et le sexe, non désaisonnalisées, mensuel
282-0012	Enquête sur la population active (EPA), estimations de l'emploi selon la catégorie de travailleur, le Système de classification des industries de l'Amérique du Nord (SCIAN) et le sexe, annuel
282-0013	Enquête sur la population active (EPA), estimations de l'emploi à temps partiel selon la raison pour le travail à temps partiel, le sexe et le groupe d'âge, non désaisonnalisées, mensuel
282-0014	Enquête sur la population active (EPA), estimations de l'emploi à temps partiel selon la raison pour le travail à temps partiel, le sexe et le groupe d'âge, annuel
282-0015	Enquête sur la population active (EPA), estimations selon les heures habituellement travaillées, l'emploi principal ou tous les emplois, le sexe et le groupe d'âge, non désaisonnalisées, mensuel
282-0016	Enquête sur la population active (EPA), estimations selon les heures habituellement travaillées, l'emploi principal ou tous les emplois, le sexe et le groupe d'âge, annuel
282-0017	Enquête sur la population active (EPA), estimations selon les heures effectivement travaillées, l'emploi principal ou tous les emplois, le sexe et le groupe d'âge, non désaisonnalisées, mensuel
282-0018	Enquête sur la population active (EPA), estimations selon les heures effectivement travaillées, l'emploi principal ou tous les emplois, le sexe et le groupe d'âge, annuel

282-0019	Enquête sur la population active (EPA), estimations selon les heures habituellement travaillées, la catégorie de travailleur, le Système de classification des industries de l'Amérique du Nord (SCIAN) et le sexe, non désaisonnalisées, mensuel
282-0020	Enquête sur la population active (EPA), estimations selon les heures habituellement travaillées, la catégorie de travailleur, le Système de classification des industries de l'Amérique du Nord (SCIAN) et le sexe, annuel
282-0021	Enquête sur la population active (EPA), estimations selon les heures effectivement travaillées, la catégorie de travailleur, le Système de classification des industries de l'Amérique du Nord (SCIAN) et le sexe, non désaisonnalisées, mensuel
282-0022	Enquête sur la population active (EPA), estimations selon les heures effectivement travaillées, la catégorie de travailleur, le Système de classification des industries de l'Amérique du Nord (SCIAN) et le sexe, annuel
282-0027	Enquête sur la population active (EPA), estimations selon le total et la moyenne des heures habituellement et effectivement travaillées, l'emploi principal ou tous les emplois, le genre de travail, le sexe et le groupe d'âge, non désaisonnalisées, mensuel
282-0028	Enquête sur la population active (EPA), estimations selon le total et la moyenne des heures habituellement et effectivement travaillées, l'emploi principal ou tous les emplois, le genre de travail, le sexe et le groupe d'âge, annuel
282-0031	Enquête sur la population active (EPA), estimations des personnes ayant plus d'un emploi selon le Système de classification des industries de l'Amérique du Nord (SCIAN), le sexe et le groupe d'âge, annuel
282-0032	Enquête sur la population active (EPA), estimations des personnes ayant plus d'un emploi selon le Système de classification des industries de l'Amérique du Nord (SCIAN), le sexe et le groupe d'âge, non désaisonnalisées, mensuel
282-0035	Enquête sur la population active (EPA), estimations des personnes ayant plus d'un emploi selon le nombre d'heures habituellement travaillées à l'emploi principal et à tous les emplois, non désaisonnalisées, mensuel
282-0036	Enquête sur la population active (EPA), estimations des personnes ayant plus d'un emploi selon le nombre d'heures habituellement travaillées à l'emploi principal et à tous les emplois, annuel
282-0037	Enquête sur la population active (EPA), estimations de la durée de l'emploi selon le genre de travail, le sexe et le groupe d'âge, non désaisonnalisées, mensuel
282-0038	Enquête sur la population active (EPA), estimations de la durée de l'emploi selon le genre de travail, le sexe et le groupe d'âge, annuel
282-0041	Enquête sur la population active (EPA), estimations de la durée de l'emploi selon le Système de classification des industries de l'Amérique du Nord (SCIAN) et le sexe, non désaisonnalisées, mensuel
282-0042	Enquête sur la population active (EPA), estimations de la durée de l'emploi selon le Système de classification des industries de l'Amérique du Nord (SCIAN) et le sexe, annuel
282-0047	Enquête sur la population active (EPA), estimations de la durée du chômage selon le sexe et le groupe d'âge, non désaisonnalisées, mensuel

282-0048	Enquête sur la population active (EPA), estimations de la durée du chômage selon le sexe et le groupe d'âge, annuel
282-0049	Enquête sur la population active (EPA), estimations du nombre de chômeurs selon le genre de travail recherché et la méthode de recherche d'emploi utilisée, le sexe et le groupe d'âge, non désaisonnalisées, mensuel
282-0050	Enquête sur la population active (EPA), estimations du nombre de chômeurs selon le genre de travail recherché et la méthode de recherche d'emploi utilisée, le sexe et le groupe d'âge, annuel
282-0051	Enquête sur la population active (EPA), estimations de l'âge de la retraite selon la catégorie de travailleur et le sexe, annuel
282-0071	Enquête sur la population active (EPA), estimations du salaire des employés selon le genre de travail, le Système de classification des industries de l'Amérique du Nord (SCIAN), le sexe et le groupe d'âge, non désaisonnalisées, mensuel
282-0072	Enquête sur la population active (EPA), estimations du salaire des employés selon le genre de travail, le Système de classification des industries de l'Amérique du Nord (SCIAN), le sexe et le groupe d'âge, annuel
282-0073	Enquête sur la population active (EPA), estimations du salaire des employés selon la permanence de l'emploi, la couverture syndicale, le sexe et le groupe d'âge, non désaisonnalisées, mensuel
282-0074	Enquête sur la population active (EPA), estimations du salaire des employés selon la permanence de l'emploi, la couverture syndicale, le sexe et le groupe d'âge, annuel
282-0075	Enquête sur la population active (EPA), estimations du nombre d'employés selon la taille de l'établissement, le Système de classification des industries de l'Amérique du Nord (SCIAN), le sexe et le groupe d'âge, non désaisonnalisées, mensuel
282-0076	Enquête sur la population active (EPA), estimations du nombre d'employés selon la taille de l'établissement, le Système de classification des industries de l'Amérique du Nord (SCIAN), le sexe et le groupe d'âge, annuel
282-0077	Enquête sur la population active (EPA), estimations du nombre d'employés selon la couverture syndicale, le Système de classification des industries de l'Amérique du Nord (SCIAN), le sexe et le groupe d'âge, non désaisonnalisées, mensuel
282-0078	Enquête sur la population active (EPA), estimations du nombre d'employés selon la couverture syndicale, le Système de classification des industries de l'Amérique du Nord (SCIAN), le sexe et le groupe d'âge, annuel
282-0079	Enquête sur la population active (EPA), estimations du nombre d'employés selon la permanence de l'emploi, le Système de classification des industries de l'Amérique du Nord (SCIAN), le sexe et le groupe d'âge, non désaisonnalisées, mensuel
282-0080	Enquête sur la population active (EPA), estimations du nombre d'employés selon la permanence de l'emploi, le Système de classification des industries de l'Amérique du Nord (SCIAN), le sexe et le groupe d'âge, annuel
282-0083	Enquête sur la population active (EPA), estimations du nombre d'employés travaillant à temps supplémentaire (hebdomadaire) selon le Système de classification des industries de l'Amérique du Nord (SCIAN), le sexe et le groupe d'âge, non désaisonnalisées, mensuel

282-0084	Enquête sur la population active (EPA), estimations du nombre d'employés travaillant à temps supplémentaire (hebdomadaire) selon le Système de classification des industries de l'Amérique du Nord (SCIAN), le sexe et le groupe d'âge, annuel
282-0085	Enquête sur la population active (EPA), estimations des taux supplémentaires du chômage selon le sexe et le groupe d'âge, non désaisonnalisées, mensuel
282-0086	Enquête sur la population active (EPA), estimations des taux supplémentaires du chômage selon le sexe et le groupe d'âge, annuel
282-0087	Enquête sur la population active (EPA), estimations selon le sexe et le groupe d'âge, désaisonnalisées et non désaisonnalisées, mensuel
282-0088	Enquête sur la population active (EPA), estimations de l'emploi selon le Système de classification des industries de l'Amérique du Nord (SCIAN), désaisonnalisées et non désaisonnalisées, mensuel
282-0089	Enquête sur la population active (EPA), estimations de l'emploi selon la catégorie de travailleur et le sexe, désaisonnalisées et non désaisonnalisées, mensuel
282-0092	Enquête sur la population active (EPA), estimations des heures effectivement travaillées à l'emploi principal selon le Système de classification des industries de l'Amérique du Nord (SCIAN), désaisonnalisées, mensuel
282-0094	Enquête sur la population active (EPA), estimations selon le Système de classification des industries de l'Amérique du Nord (SCIAN), Canada, désaisonnalisées, mensuel
282-0095	Enquête sur la population active (EPA), estimations pour les étudiants à temps plein et à temps partiel durant les mois d'étude, selon le sexe et le groupe d'âge, annuel
282-0100	Enquête sur la population active (EPA), estimations selon les territoires, le sexe et le groupe d'âge, moyennes mobiles de 3 mois, désaisonnalisées et non désaisonnalisées, mensuel
282-0101	Enquête sur la population active (EPA), estimations selon le statut d'immigrant et le groupe d'âge, pour le Canada, les régions, les provinces et les régions métropolitaines de recensement de Montréal, Toronto et Vancouver, moyennes mobiles de 3 mois, non désaisonnalisées, mensuel
282-0102	Enquête sur la population active (EPA), estimations selon le statut d'immigrant et le groupe d'âge, pour le Canada, les régions, les provinces et les régions métropolitaines de recensement de Montréal, Toronto et Vancouver, annuel
282-0103	Enquête sur la population active (EPA), estimations selon le statut d'immigrant, le sexe et le groupe d'âge détaillé, Canada, moyennes mobiles de 3 mois, non désaisonnalisées, mensuel
282-0104	Enquête sur la population active (EPA), estimations selon le statut d'immigrant, le sexe et le groupe d'âge détaillé, Canada, annuel
282-0105	Enquête sur la population active (EPA), estimations selon le statut d'immigrant, le niveau de scolarité atteint, le sexe et le groupe d'âge, Canada, moyennes mobiles de 3 mois, non désaisonnalisées, mensuel
282-0106	Enquête sur la population active (EPA), estimations selon le statut d'immigrant, le niveau de scolarité atteint, le sexe et le groupe d'âge, Canada, annuel

282-0107	Enquête sur la population active (EPA), estimations selon le statut d'immigrant, le pays de naissance, le sexe et le groupe d'âge, Canada, moyennes mobiles de 3 mois, non désaisonnalisées, mensuel
282-0108	Enquête sur la population active (EPA), estimations selon le statut d'immigrant, le pays de naissance, le sexe et le groupe d'âge, Canada, annuel
282-0122	Enquête sur la population active (EPA), estimations selon les provinces et les régions économiques basées sur les limites du Recensement de 2011, moyennes mobiles de 3 mois, non désaisonnalisées, mensuel
282-0123	Enquête sur la population active (EPA), estimations selon les provinces, les territoires et les régions économiques basées sur les limites du Recensement de 2011, annuel
282-0124	Enquête sur la population active (EPA), estimations de l'emploi selon la région économique basées sur les limites du Recensement de 2011 et le Système de classification des industries de l'Amérique du Nord (SCIAN), moyennes mobiles de 3 mois, non désaisonnalisées, mensuel
282-0125	Enquête sur la population active (EPA), estimations de l'emploi selon la région économique basées sur les limites du Recensement de 2011 et le Système de classification des industries de l'Amérique du Nord (SCIAN), annuel
282-0128	Enquête sur la population active (EPA), estimations selon la région métropolitaine de recensement basées sur les limites du Recensement de 2011, le sexe et le groupe d'âge, moyennes mobiles de 3 mois, non désaisonnalisées, mensuel
282-0129	Enquête sur la population active (EPA), estimations selon la région métropolitaine de recensement basées sur les limites du Recensement de 2011, le sexe et le groupe d'âge, annuel
282-0130	Enquête sur la population active (EPA), estimations de l'emploi selon la région métropolitaine de recensement basées sur les limites du Recensement de 2011 et le Système de classification des industries de l'Amérique du Nord (SCIAN), moyennes mobiles de 3 mois, non désaisonnalisées, mensuel
282-0131	Enquête sur la population active (EPA), estimations de l'emploi selon la région métropolitaine de recensement basées sur les limites du Recensement de 2011 et le Système de classification des industries de l'Amérique du Nord (SCIAN), annuel
282-0134	Enquête sur la population active (EPA), estimations selon les agglomérations de recensement sélectionnées basées sur les limites du Recensement de 2011, annuel
282-0135	Enquête sur la population active (EPA), estimations selon la région métropolitaine de recensement basées sur les limites du Recensement de 2011, moyennes mobiles de 3 mois, désaisonnalisées et non désaisonnalisées, mensuel
282-0136	Enquête sur la population active (EPA), estimations selon les régions métropolitaines de recensement de Montréal, Toronto et Vancouver basées sur les limites du Recensement de 2011, désaisonnalisées et non désaisonnalisées, mensuel
282-0137	Enquête sur la population active (EPA), estimations selon les centres de population et les régions rurales basées sur les limites du Recensement de 2011, le sexe et le groupe d'âge, non désaisonnalisées, mensuel

282-0138	Enquête sur la population active (EPA), estimations selon les centres de population et les régions rurales basées sur les limites du Recensement de 2011, le sexe et le groupe d'âge, annuel
282-0139	Enquête sur la population active (EPA), estimations de l'emploi selon les centres de population et les régions rurales basées sur les limites du Recensement de 2011, la catégorie de travailleur et le Système de classification des industries de l'Amérique du Nord (SCIAN), non désaisonnalisées, mensuel
282-0140	Enquête sur la population active (EPA), estimations de l'emploi selon les centres de population et les régions rurales basées sur les limites du Recensement de 2011, la catégorie de travailleur et le Système de classification des industries de l'Amérique du Nord (SCIAN), annuel
282-0141	Enquête sur la population active (EPA), estimations selon la Classification nationale des professions (CNP) et le sexe, non désaisonnalisées, mensuel
282-0142	Enquête sur la population active (EPA), estimations selon la Classification nationale des professions (CNP) et le sexe, annuel
282-0143	Enquête sur la population active (EPA), estimations selon les heures habituellement travaillées, la Classification nationale des professions (CNP) et le sexe, non désaisonnalisées, mensuel
282-0144	Enquête sur la population active (EPA), estimations selon les heures habituellement travaillées, la Classification nationale des professions (CNP) et le sexe, annuel
282-0145	Enquête sur la population active (EPA), estimations selon les heures effectivement travaillées, la Classification nationale des professions (CNP) et le sexe, non désaisonnalisées, mensuel
282-0146	Enquête sur la population active (EPA), estimations selon les heures effectivement travaillées, la Classification nationale des professions (CNP) et le sexe, annuel
282-0147	Enquête sur la population active (EPA), estimations des personnes ayant plus d'un emploi selon la Classification nationale des professions (CNP), le sexe et le groupe d'âge, non désaisonnalisées, mensuel
282-0148	Enquête sur la population active (EPA), estimations des personnes ayant plus d'un emploi selon la Classification nationale des professions (CNP), le sexe et le groupe d'âge, annuel
282-0149	Enquête sur la population active (EPA), estimations de la durée de l'emploi selon la Classification nationale des professions (CNP) et le sexe, non désaisonnalisées, mensuel
282-0150	Enquête sur la population active (EPA), estimations de la durée de l'emploi selon la Classification nationale des professions (CNP) et le sexe, annuel
282-0151	Enquête sur la population active (EPA), estimations du salaire des employés selon le genre de travail, la Classification nationale des professions (CNP), le sexe et le groupe d'âge, non désaisonnalisées, mensuel
282-0152	Enquête sur la population active (EPA), estimations du salaire des employés selon le genre de travail, la Classification nationale des professions (CNP), le sexe et le groupe d'âge, annuel
282-0153	Enquête sur la population active (EPA), estimations du nombre d'employés travaillant à temps supplémentaire (hebdomadaire) selon la Classification nationale des professions (CNP), le sexe et le groupe d'âge, non désaisonnalisées, mensuel

282-0154	Enquête sur la population active (EPA), estimations du nombre d'employés travaillant à temps supplémentaire (hebdomadaire) selon la Classification nationale des professions (CNP), le sexe et le groupe d'âge, annuel
282-0155	Enquête sur la population active (EPA), estimations de l'emploi selon la Classification nationale des professions (CNP), désaisonnalisées, mensuel
282-0156	Enquête sur la population active (EPA), estimations de l'emploi selon la région économique basées sur les limites du Recensement de 2011 et la Classification nationale des professions (CNP), moyennes mobiles de trois mois, non désaisonnalisées, mensuel
282-0157	Enquête sur la population active (EPA), estimations de l'emploi selon la région économique basées sur les limites du Recensement de 2011 et la Classification nationale des professions (CNP), annuel
282-0158	Enquête sur la population active (EPA), estimations de l'emploi selon la région métropolitaine de recensement basées sur les limites du Recensement de 2011 et la Classification nationale des professions (CNP), moyennes mobiles de trois mois, non désaisonnalisées, mensuel
282-0159	Enquête sur la population active (EPA), estimations de l'emploi selon la région métropolitaine de recensement basées sur les limites du Recensement de 2011 et la Classification nationale des professions (CNP), annuel
282-0160	Enquête sur la population active (EPA), estimations de la répartition des salaires hebdomadaires des employés selon le genre de travail, la Classification nationale des professions (CNP) et le sexe, non désaisonnalisées, mensuel
282-0161	Enquête sur la population active (EPA), estimations de la répartition des salaires hebdomadaires des employés selon le genre de travail, la Classification nationale des professions (CNP) et le sexe, annuel
282-0162	Enquête sur la population active (EPA), estimations de la répartition des salaires horaires selon le genre de travail, la Classification nationale des professions (CNP) et le sexe, non désaisonnalisées, mensuel
282-0163	Enquête sur la population active (EPA), estimations de la répartition des salaires horaires selon le genre de travail, la Classification nationale des professions (CNP) et le sexe, annuel
282-0164	Enquête sur la population active (EPA), employés selon la situation syndicale et la classification nationale des professions (CNP), Canada, annuel
282-0165	Enquête sur la population active (EPA), estimations de l'emploi selon le groupe autochtone, la Classification nationale des professions (CNP), le sexe et le groupe d'âge, annuel
282-0166	Enquête sur la population active (EPA), estimations de l'emploi selon le groupe autochtone, la Classification nationale des professions (CNP) et le groupe d'âge, Canada, certaines provinces et régions, annuel
282-0167	Enquête sur la population active (EPA), estimations des heures habituelles et salaires moyens des employés selon le groupe d'âge, le sexe, la couverture syndicale, la permanence de l'emploi, et la Classification nationale des professions (CNP), non désaisonnalisées, mensuel
282-0200	Enquête sur la population active (EPA), estimations de la répartition des salaires hebdomadaires des employés selon le genre de travail, le Système de classification des industries de l'Amérique du Nord (SCIAN) et le sexe, non désaisonnalisées, mensuel

282-0201	Enquête sur la population active (EPA), estimations de la répartition des salaires hebdomadaires des employés selon le genre de travail, le Système de classification des industries de l'Amérique du Nord (SCIAN) et le sexe, annuel
282-0204	Enquête sur la population active (EPA), estimations de la répartition des salaires horaires selon le genre de travail, le Système de classification des industries de l'Amérique du Nord (SCIAN) et le sexe, non désaisonnalisées, mensuel
282-0205	Enquête sur la population active (EPA), estimations de la répartition des salaires horaires selon le genre de travail, le Système de classification des industries de l'Amérique du Nord (SCIAN) et le sexe, annuel
282-0208	Enquête sur la population active (EPA), estimations selon le diplôme scolaire, le sexe et le groupe d'âge, non désaisonnalisées, mensuel
282-0209	Enquête sur la population active (EPA), estimations selon le diplôme scolaire, le sexe et le groupe d'âge, annuel
282-0210	Enquête sur la population active (EPA), estimations selon le type de famille et la composition des familles par âge, non désaisonnalisées, mensuel
282-0211	Enquête sur la population active (EPA), estimations selon le type de famille et la composition des familles par âge, annuel
282-0212	Enquête sur la population active (EPA), estimations des heures perdues par employé selon la raison pour l'absence durant la semaine entière et une partie de la semaine et le sexe, non désaisonnalisées, mensuel
282-0213	Enquête sur la population active (EPA), estimations des heures perdues par employé selon la raison pour l'absence durant la semaine entière et une partie de la semaine et le sexe, annuel
282-0214	Enquête sur la population active (EPA), estimations des activités antérieures au chômage selon le sexe et le groupe d'âge, non désaisonnalisées, mensuel
282-0215	Enquête sur la population active (EPA), estimations des activités antérieures au chômage, selon le sexe et le groupe d'âge, annuel
282-0216	Enquête sur la population active (EPA), estimations des raisons pour avoir quitté l'emploi durant l'année précédente, selon le sexe et le groupe d'âge, non désaisonnalisées, mensuel
282-0217	Enquête sur la population active (EPA), estimations des raisons pour avoir quitté l'emploi durant l'année précédente, selon le sexe et le groupe d'âge, annuel
282-0218	Enquête sur la population active (EPA), estimations des raisons pour ne pas chercher d'emploi, selon le sexe et le groupe d'âge, non désaisonnalisées, mensuel
282-0219	Enquête sur la population active (EPA), estimations des raisons pour ne pas chercher d'emploi, selon le sexe et le groupe d'âge, annuel
282-0220	Enquête sur la population active (EPA), employés selon la situation syndicale, le sexe et le groupe d'âge, Canada et provinces, annuel
282-0221	Enquête sur la population active (EPA), employés selon la situation syndicale, le sexe, le groupe d'âge et le niveau de scolarité, Canada, annuel

282-0223	Enquête sur la population active (EPA), employés selon la situation syndicale, le Système de Classification des Industries de l'Amérique du Nord (SCIAN) et le sexe, Canada, annuel
282-0224	Enquête sur la population active (EPA), employés selon la situation syndicale, la taille de l'établissement, la durée de l'emploi, le genre de travail et la permanence de l'emploi, annuel
282-0225	Enquête sur la population active (EPA), salaire hebdomadaire moyen, taux de salaire horaire moyen et heures habituelles hebdomadaires moyennes selon la situation syndicale et le genre de travail, Canada et provinces, annuel
282-0226	Enquête sur la population active (EPA), estimations selon le groupe autochtone, le sexe et le groupe d'âge, Canada, certaines provinces et régions, annuel
282-0227	Enquête sur la population active (EPA), estimations selon le groupe autochtone détaillé, le sexe et le groupe d'âge, Canada et certaines régions, annuel
282-0228	Enquête sur la population active (EPA), estimations selon le groupe autochtone, le niveau de scolarité atteint et le groupe d'âge, Canada et certaines régions, annuel
282-0229	Enquête sur la population active (EPA), estimations de l'emploi selon le groupe autochtone, le Système de Classification des Industries de l'Amérique du Nord (SCIAN), le sexe et le groupe d'âge, annuel
282-0230	Enquête sur la population active (EPA), estimations de l'emploi selon le groupe autochtone, le Système de Classification des Industries de l'Amérique du Nord (SCIAN) et le groupe d'âge, Canada et certaines régions, annuel
282-0233	Enquête sur la population active (EPA), salaires horaire et hebdomadaire moyens et heures habituelles hebdomadaires moyennes selon le group autochtone et le groupe d'âge, Canada, certaines provinces and régions, annuel

Choisis parmi les enquêtes de Statistique Canada

3701	Enquête sur la population active
------	----------------------------------

Choisis parmi les tableaux sommaires de Statistique Canada

-
- *Salaires horaires moyens des employés selon certaines caractéristiques et occupations, données non désaisonnalisées, par province (mensuel)*
 - *Jours perdus par travailleur selon la branche d'activité et le sexe*
 - *Population occupée selon le niveau de scolarité*
 - *Raisons du travail à temps partiel selon le sexe et l'âge*
 - *Travail autonome, aperçu historique*

- *L'emploi selon le groupe d'âge, sexe, genre de travail, catégorie de travailleur, désaisonnalisées, par province (mensuel)*
- *Heures effectivement travaillées par semaine, par industries, désaisonnalisées (mensuel)*
- *Caractéristiques de la population active, données non désaisonnalisées, par territoire (moyennes mobiles de trois mois)*
- *Emploi selon l'ensemble des industries et le sexe*
- *Emploi à temps plein et à temps partiel selon le sexe et l'âge*
- *Caractéristiques de la population active selon l'âge et le sexe*
- *Caractéristiques de la population active, selon le statut d'immigrant de la population âgée de 25 à 54 ans et le niveau de scolarité*
- *Caractéristiques de la population active, selon le statut d'immigrant et le groupe d'âge détaillé*
- *Caractéristiques de la population active, selon le statut d'immigrant de la population âgée de 25 à 54 ans et le pays de naissance*
- *Jours perdus par travailleur pour cause de maladie ou d'incapacité, selon le sexe, par province*
- *Emploi selon l'ensemble des industries*
- *Caractéristiques de la population active, données désaisonnalisées, par province (mensuel)*
- *Caractéristiques de la population active, données non désaisonnalisées, par province (mensuel)*
- *Population active, emploi et chômage, et taux d'activité et de chômage, par province*
- *Indicateurs économiques, par province et territoire (mensuel et trimestriel)*
- *Jours perdus par travailleur selon la cause, province*
- *Caractéristiques de la population active, désaisonnalisées, par région métropolitaine de recensement (moyennes mobiles de trois mois)*
- *Caractéristiques de la population active, non désaisonnalisées, par régions économique (moyennes mobiles de trois mois)*
- *Distribution des personnes occupées selon l'ensemble des industries, par province*
- *Emploi selon l'ensemble des industries, données désaisonnalisées, par province (mensuel)*
- *Caractéristiques de la population active*
- *Caractéristiques de la population active, non désaisonnalisées, par région métropolitaine de recensement (moyennes mobiles de trois mois)*
- *Caractéristiques de la population active, population de 15 ans et plus, par région métropolitaine de recensement*
- *Caractéristiques de la population active, population de 15 ans et plus, par région économique, par province*
- *Canada : Données économiques et financières*

- *Population active et taux d'activité selon le sexe et l'âge*
- *Caractéristiques de la population active, selon le statut d'immigrant de la population âgée de 25 à 54 ans et la province*
- *Dernières statistiques (mensuel)*

Tableaux statistiques

Tableau 1
Caractéristiques de la population active selon l'âge et le sexe, Canada, données désaisonnalisées

	Décembre 2015	Janvier 2016	E.-T. ¹	Variation depuis			Variation en pourcentage depuis		
				le mois dernier	décembre dernier	douze mois	le mois dernier	décembre dernier	douze mois
en milliers (sauf les taux)									
15 ans et plus, les deux sexes									
Population	29 419,0	29 439,8	...	20,8	20,8	300,6	0,1	0,1	1,0
Population active	19 397,3	19 395,5	29,8	-1,8	-1,8	248,8	0,0	0,0	1,3
Emploi	18 010,9	18 005,2	29,5	-5,7	-5,7	125,5	0,0	0,0	0,7
Emploi à temps plein	14 617,8	14 623,4	42,5	5,6	5,6	171,5	0,0	0,0	1,2
Emploi à temps partiel	3 393,1	3 381,8	39,7	-11,3	-11,3	-45,9	-0,3	-0,3	-1,3
Chômage	1 386,4	1 390,3	25,3	3,9	3,9	123,2	0,3	0,3	9,7
Taux d'activité	65,9	65,9	0,1	0,0	0,0	0,2
Taux de chômage	7,1	7,2	0,1	0,1	0,1	0,6
Taux d'emploi	61,2	61,2	0,1	0,0	0,0	-0,2
Taux de temps partiel	18,8	18,8	0,2	-0,1	-0,1	-0,4
15 à 24 ans, les deux sexes									
Population	4 412,0	4 407,3	...	-4,7	-4,7	-44,1	-0,1	-0,1	-1,0
Population active	2 808,3	2 813,0	17,4	4,7	4,7	-49,1	0,2	0,2	-1,7
Emploi	2 442,5	2 447,0	16,4	4,5	4,5	-48,3	0,2	0,2	-1,9
Emploi à temps plein	1 288,8	1 309,6	20,6	20,8	20,8	22,5	1,6	1,6	1,7
Emploi à temps partiel	1 153,7	1 137,4	21,4	-16,3	-16,3	-70,8	-1,4	-1,4	-5,9
Chômage	365,8	366,0	14,9	0,2	0,2	-0,8	0,1	0,1	-0,2
Taux d'activité	63,7	63,8	0,4	0,1	0,1	-0,5
Taux de chômage	13,0	13,0	0,5	0,0	0,0	0,2
Taux d'emploi	55,4	55,5	0,4	0,1	0,1	-0,6
Taux de temps partiel	47,2	46,5	0,8	-0,8	-0,8	-1,9
25 ans et plus, hommes									
Population	12 232,6	12 244,7	...	12,1	12,1	169,9	0,1	0,1	1,4
Population active	8 812,4	8 801,0	16,0	-11,4	-11,4	164,0	-0,1	-0,1	1,9
Emploi	8 228,2	8 207,3	16,7	-20,9	-20,9	73,1	-0,3	-0,3	0,9
Emploi à temps plein	7 577,0	7 549,9	23,4	-27,1	-27,1	94,1	-0,4	-0,4	1,3
Emploi à temps partiel	651,2	657,3	19,2	6,1	6,1	-21,1	0,9	0,9	-3,1
Chômage	584,2	593,7	14,9	9,5	9,5	90,9	1,6	1,6	18,1
Taux d'activité	72,0	71,9	0,1	-0,1	-0,1	0,4
Taux de chômage	6,6	6,7	0,2	0,1	0,1	0,9
Taux d'emploi	67,3	67,0	0,1	-0,3	-0,3	-0,4
Taux de temps partiel	7,9	8,0	0,2	0,1	0,1	-0,3
25 ans et plus, femmes									
Population	12 774,4	12 787,9	...	13,5	13,5	174,8	0,1	0,1	1,4
Population active	7 776,5	7 781,5	17,0	5,0	5,0	133,8	0,1	0,1	1,7
Emploi	7 340,2	7 350,9	16,9	10,7	10,7	100,8	0,1	0,1	1,4
Emploi à temps plein	5 752,0	5 763,9	27,9	11,9	11,9	54,9	0,2	0,2	1,0
Emploi à temps partiel	1 588,2	1 587,1	26,7	-1,1	-1,1	46,0	-0,1	-0,1	3,0
Chômage	436,3	430,5	13,5	-5,8	-5,8	32,9	-1,3	-1,3	8,3
Taux d'activité	60,9	60,9	0,1	0,0	0,0	0,3
Taux de chômage	5,6	5,5	0,2	-0,1	-0,1	0,3
Taux d'emploi	57,5	57,5	0,1	0,0	0,0	0,0
Taux de temps partiel	21,6	21,6	0,4	0,0	0,0	0,3
25 à 54 ans, les deux sexes									
Population	14 604,7	14 603,0	...	-1,7	-1,7	35,3	0,0	0,0	0,2
Population active	12 652,7	12 662,4	24,6	9,7	9,7	98,8	0,1	0,1	0,8
Emploi	11 861,8	11 875,9	26,2	14,1	14,1	4,3	0,1	0,1	0,0
Chômage	790,9	786,5	19,0	-4,4	-4,4	94,5	-0,6	-0,6	13,7
Taux d'activité	86,6	86,7	0,2	0,1	0,1	0,5
Taux de chômage	6,3	6,2	0,1	-0,1	-0,1	0,7
Taux d'emploi	81,2	81,3	0,2	0,1	0,1	-0,2
25 à 54 ans, hommes									
Population	7 272,5	7 271,1	...	-1,4	-1,4	15,6	0,0	0,0	0,2
Population active	6 637,6	6 627,1	15,7	-10,5	-10,5	52,6	-0,2	-0,2	0,8
Emploi	6 189,8	6 181,1	17,3	-8,7	-8,7	-19,0	-0,1	-0,1	-0,3
Chômage	447,8	446,1	13,7	-1,7	-1,7	71,7	-0,4	-0,4	19,2
Taux d'activité	91,3	91,1	0,2	-0,2	-0,2	0,5
Taux de chômage	6,7	6,7	0,2	0,0	0,0	1,0
Taux d'emploi	85,1	85,0	0,2	-0,1	-0,1	-0,5

Voir les notes à la fin du tableau.

Tableau 1 – suite

Caractéristiques de la population active selon l'âge et le sexe, Canada, données désaisonnalisées

	Décembre 2015	Janvier 2016	E.-T. ¹	Variation depuis			Variation en pourcentage depuis		
				le mois dernier	décembre dernier	douze mois	le mois dernier	décembre dernier	douze mois
en milliers (sauf les taux)									
25 à 54 ans, femmes									
Population	7 332,2	7 331,9	...	-0,3	-0,3	19,6	0,0	0,0	0,3
Population active	6 015,1	6 035,2	17,8	20,1	20,1	46,1	0,3	0,3	0,8
Emploi	5 672,1	5 694,8	18,2	22,7	22,7	23,3	0,4	0,4	0,4
Chômage	343,0	340,4	12,7	-2,6	-2,6	22,8	-0,8	-0,8	7,2
Taux d'activité	82,0	82,3	0,2	0,3	0,3	0,4
Taux de chômage	5,7	5,6	0,2	-0,1	-0,1	0,3
Taux d'emploi	77,4	77,7	0,2	0,3	0,3	0,1
55 ans et plus, les deux sexes									
Population	10 402,3	10 429,6	...	27,3	27,3	309,5	0,3	0,3	3,1
Population active	3 936,3	3 920,1	20,7	-16,2	-16,2	199,0	-0,4	-0,4	5,3
Emploi	3 706,6	3 682,3	20,7	-24,3	-24,3	169,5	-0,7	-0,7	4,8
Chômage	229,7	237,8	10,5	8,1	8,1	29,5	3,5	3,5	14,2
Taux d'activité	37,8	37,6	0,2	-0,2	-0,2	0,8
Taux de chômage	5,8	6,1	0,3	0,3	0,3	0,5
Taux d'emploi	35,6	35,3	0,2	-0,3	-0,3	0,6
55 ans et plus, hommes									
Population	4 960,1	4 973,6	...	13,5	13,5	154,3	0,3	0,3	3,2
Population active	2 174,8	2 173,8	13,6	-1,0	-1,0	111,3	0,0	0,0	5,4
Emploi	2 038,4	2 026,2	13,9	-12,2	-12,2	92,0	-0,6	-0,6	4,8
Chômage	136,4	147,6	7,8	11,2	11,2	19,2	8,2	8,2	15,0
Taux d'activité	43,8	43,7	0,3	-0,1	-0,1	0,9
Taux de chômage	6,3	6,8	0,4	0,5	0,5	0,6
Taux d'emploi	41,1	40,7	0,3	-0,4	-0,4	0,6
55 ans et plus, femmes									
Population	5 442,2	5 456,0	...	13,8	13,8	155,2	0,3	0,3	2,9
Population active	1 761,4	1 746,3	14,2	-15,1	-15,1	87,7	-0,9	-0,9	5,3
Emploi	1 668,1	1 656,1	14,2	-12,0	-12,0	77,5	-0,7	-0,7	4,9
Chômage	93,3	90,1	6,7	-3,2	-3,2	10,1	-3,4	-3,4	12,6
Taux d'activité	32,4	32,0	0,3	-0,4	-0,4	0,7
Taux de chômage	5,3	5,2	0,4	-0,1	-0,1	0,4
Taux d'emploi	30,7	30,4	0,3	-0,3	-0,3	0,6

1. Erreur-type moyenne du changement entre deux mois (voir « Erreur d'échantillonnage » dans Qualité des données pour plus d'explications).

Note(s) : Tableau CANSIM connexe 282-0087. La somme des catégories pourrait parfois ne pas correspondre au total, en raison de l'arrondissement.

Tableau 2
Emploi selon la catégorie de travailleurs et l'industrie, Canada, données désaisonnalisées

	Décembre 2015	Janvier 2016	E.-T. ¹	Variation depuis			Variation en pourcentage depuis		
				le mois dernier	décembre dernier	douze mois	le mois dernier	décembre dernier	douze mois
en milliers									
Catégorie de travailleurs									
Employés	15 194,0	15 208,5	36,5	14,5	14,5	89,4	0,1	0,1	0,6
Travailleurs autonomes ²	2 816,9	2 796,7	26,2	-20,2	-20,2	36,2	-0,7	-0,7	1,3
Employés du secteur privé/public									
Employés du secteur public	3 602,3	3 621,0	21,1	18,7	18,7	59,4	0,5	0,5	1,7
Employés du secteur privé	11 591,6	11 587,5	36,6	-4,1	-4,1	30,0	0,0	0,0	0,3
Ensemble des industries	18 010,9	18 005,2	29,5	-5,7	-5,7	125,5	0,0	0,0	0,7
Secteur de la production de biens	3 886,6	3 861,3	17,0	-25,3	-25,3	-43,7	-0,7	-0,7	-1,1
Agriculture	297,4	283,7	5,6	-13,7	-13,7	-18,7	-4,6	-4,6	-6,2
Foresterie, pêche, mines, exploitation en carrière, et extraction de pétrole et de gaz ³	351,9	353,3	5,5	1,4	1,4	-13,3	0,4	0,4	-3,6
Services publics	132,3	135,6	2,6	3,3	3,3	-4,3	2,5	2,5	-3,1
Construction	1 369,4	1 364,0	11,6	-5,4	-5,4	-24,7	-0,4	-0,4	-1,8
Fabrication	1 735,6	1 724,6	10,8	-11,0	-11,0	17,1	-0,6	-0,6	1,0
Secteur des services	14 124,2	14 143,9	28,0	19,7	19,7	169,2	0,1	0,1	1,2
Commerce de gros et de détail	2 723,6	2 732,0	14,7	8,4	8,4	17,6	0,3	0,3	0,6
Transport et entreposage	909,5	899,1	8,4	-10,4	-10,4	-1,7	-1,1	-1,1	-0,2
Finance, assurances, services immobiliers et de location	1 110,3	1 110,7	8,8	0,4	0,4	18,1	0,0	0,0	1,7
Services professionnels, scientifiques et techniques	1 397,2	1 388,1	10,9	-9,1	-9,1	38,5	-0,7	-0,7	2,9
Services aux entreprises, services relatifs aux bâtiments et autres services de soutien	760,3	760,3	10,4	0,0	0,0	7,1	0,0	0,0	0,9
Services d'enseignement	1 271,5	1 274,7	10,4	3,2	3,2	7,6	0,3	0,3	0,6
Soins de santé et assistance sociale	2 331,1	2 342,4	11,5	11,3	11,3	90,0	0,5	0,5	4,0
Information, culture et loisirs	751,3	767,1	10,0	15,8	15,8	8,7	2,1	2,1	1,1
Services d'hébergement et de restauration	1 188,1	1 185,6	11,9	-2,5	-2,5	-33,1	-0,2	-0,2	-2,7
Autres services (sauf les administrations publiques)	761,8	771,4	8,1	9,6	9,6	4,2	1,3	1,3	0,5
Administrations publiques	919,6	912,4	7,1	-7,2	-7,2	12,2	-0,8	-0,8	1,4

1. Erreur-type moyenne du changement entre deux mois (voir « Erreur d'échantillonnage » dans Qualité des données pour plus d'explications).

2. Comprend les propriétaires d'entreprises constituées ou non-constituées en société, les travailleurs autonomes qui n'ont pas d'entreprise et les travailleurs familiaux non rémunérés.

3. Également désigné par Ressources naturelles.

Note(s) : Tableaux CANSIM connexes 282-0088, 282-0089. La somme des catégories pourrait parfois ne pas correspondre au total, en raison de l'arrondissement.

Tableau 3
Caractéristiques de la population active selon la province, données désaisonnalisées

	Décembre 2015	Janvier 2016	E.-T. ¹	Variation depuis			Variation en pourcentage depuis		
				le mois dernier	décembre dernier	douze mois	le mois dernier	décembre dernier	douze mois
en milliers (sauf les taux)									
Terre-Neuve-et-Labrador									
Population	443,0	443,3	...	0,3	0,3	-0,1	0,1	0,1	0,0
Population active	272,1	269,2	2,0	-2,9	-2,9	0,5	-1,1	-1,1	0,2
Emploi	232,8	230,4	2,1	-2,4	-2,4	-7,4	-1,0	-1,0	-3,1
Emploi à temps plein	194,7	193,8	2,7	-0,9	-0,9	-7,6	-0,5	-0,5	-3,8
Emploi à temps partiel	38,1	36,7	2,1	-1,4	-1,4	0,3	-3,7	-3,7	0,8
Chômage	39,3	38,8	2,1	-0,5	-0,5	7,9	-1,3	-1,3	25,6
Taux d'activité	61,4	60,7	0,5	-0,7	-0,7	0,1
Taux de chômage	14,4	14,4	0,7	0,0	0,0	2,9
Taux d'emploi	52,6	52,0	0,5	-0,6	-0,6	-1,6
Île-du-Prince-Édouard									
Population	121,2	121,2	...	0,0	0,0	0,4	0,0	0,0	0,3
Population active	80,6	80,1	0,6	-0,5	-0,5	-2,4	-0,6	-0,6	-2,9
Emploi	72,8	72,4	0,6	-0,4	-0,4	-1,6	-0,5	-0,5	-2,2
Emploi à temps plein	60,7	60,6	0,9	-0,1	-0,1	-1,5	-0,2	-0,2	-2,4
Emploi à temps partiel	12,1	11,8	0,7	-0,3	-0,3	-0,1	-2,5	-2,5	-0,8
Chômage	7,9	7,6	0,6	-0,3	-0,3	-0,9	-3,8	-3,8	-10,6
Taux d'activité	66,5	66,1	0,5	-0,4	-0,4	-2,2
Taux de chômage	9,8	9,5	0,7	-0,3	-0,3	-0,8
Taux d'emploi	60,1	59,7	0,5	-0,4	-0,4	-1,6
Nouvelle-Écosse									
Population	787,0	787,1	...	0,1	0,1	3,0	0,0	0,0	0,4
Population active	488,1	484,8	2,7	-3,3	-3,3	-6,8	-0,7	-0,7	-1,4
Emploi	445,9	443,5	2,7	-2,4	-2,4	-7,0	-0,5	-0,5	-1,6
Emploi à temps plein	368,4	365,5	3,8	-2,9	-2,9	-3,3	-0,8	-0,8	-0,9
Emploi à temps partiel	77,5	78,0	3,3	0,5	0,5	-3,7	0,6	0,6	-4,5
Chômage	42,2	41,4	2,5	-0,8	-0,8	0,3	-1,9	-1,9	0,7
Taux d'activité	62,0	61,6	0,3	-0,4	-0,4	-1,1
Taux de chômage	8,6	8,5	0,5	-0,1	-0,1	0,1
Taux d'emploi	56,7	56,3	0,3	-0,4	-0,4	-1,2
Nouveau-Brunswick									
Population	621,9	622,2	...	0,3	0,3	0,2	0,0	0,0	0,0
Population active	387,3	387,5	2,2	0,2	0,2	-6,3	0,1	0,1	-1,6
Emploi	352,8	351,7	2,3	-1,1	-1,1	-2,4	-0,3	-0,3	-0,7
Emploi à temps plein	301,3	296,7	3,0	-4,6	-4,6	-2,0	-1,5	-1,5	-0,7
Emploi à temps partiel	51,5	55,0	2,6	3,5	3,5	-0,4	6,8	6,8	-0,7
Chômage	34,5	35,9	2,1	1,4	1,4	-3,8	4,1	4,1	-9,6
Taux d'activité	62,3	62,3	0,4	0,0	0,0	-1,0
Taux de chômage	8,9	9,3	0,5	0,4	0,4	-0,8
Taux d'emploi	56,7	56,5	0,4	-0,2	-0,2	-0,4
Québec									
Population	6 862,2	6 865,9	...	3,7	3,7	40,9	0,1	0,1	0,6
Population active	4 459,8	4 445,2	15,6	-14,6	-14,6	44,0	-0,3	-0,3	1,0
Emploi	4 109,6	4 106,4	15,9	-3,2	-3,2	30,5	-0,1	-0,1	0,7
Emploi à temps plein	3 310,5	3 324,4	22,5	13,9	13,9	67,4	0,4	0,4	2,1
Emploi à temps partiel	799,1	781,9	20,9	-17,2	-17,2	-37,0	-2,2	-2,2	-4,5
Chômage	350,2	338,8	13,7	-11,4	-11,4	13,5	-3,3	-3,3	4,2
Taux d'activité	65,0	64,7	0,2	-0,3	-0,3	0,2
Taux de chômage	7,9	7,6	0,3	-0,3	-0,3	0,2
Taux d'emploi	59,9	59,8	0,2	-0,1	-0,1	0,1
Ontario									
Population	11 444,5	11 454,5	...	10,0	10,0	125,4	0,1	0,1	1,1
Population active	7 466,2	7 491,4	19,8	25,2	25,2	99,6	0,3	0,3	1,3
Emploi	6 966,1	6 985,9	19,3	19,8	19,8	100,2	0,3	0,3	1,5
Emploi à temps plein	5 684,0	5 700,3	28,0	16,3	16,3	180,6	0,3	0,3	3,3
Emploi à temps partiel	1 282,0	1 285,6	26,2	3,6	3,6	-80,4	0,3	0,3	-5,9
Chômage	500,1	505,6	17,0	5,5	5,5	-0,5	1,1	1,1	-0,1
Taux d'activité	65,2	65,4	0,2	0,2	0,2	0,2
Taux de chômage	6,7	6,7	0,2	0,0	0,0	-0,1
Taux d'emploi	60,9	61,0	0,2	0,1	0,1	0,2

Voir les notes à la fin du tableau.

Tableau 3 – suite

Caractéristiques de la population active selon la province, données désaisonnalisées

	Décembre 2015	Janvier 2016	E.-T. ¹	Variation depuis			Variation en pourcentage depuis		
				le mois dernier	décembre dernier	douze mois	le mois dernier	décembre dernier	douze mois
en milliers (sauf les taux)									
Manitoba									
Population	991,9	992,8	...	0,9	0,9	10,3	0,1	0,1	1,0
Population active	674,2	669,5	2,5	-4,7	-4,7	-6,2	-0,7	-0,7	-0,9
Emploi	634,0	628,7	2,6	-5,3	-5,3	-6,6	-0,8	-0,8	-1,0
Emploi à temps plein	506,5	507,6	3,8	1,1	1,1	-11,1	0,2	0,2	-2,1
Emploi à temps partiel	127,6	121,1	3,6	-6,5	-6,5	4,5	-5,1	-5,1	3,9
Chômage	40,1	40,8	2,1	0,7	0,7	0,5	1,7	1,7	1,2
Taux d'activité	68,0	67,4	0,3	-0,6	-0,6	-1,4
Taux de chômage	5,9	6,1	0,3	0,2	0,2	0,1
Taux d'emploi	63,9	63,3	0,3	-0,6	-0,6	-1,4
Saskatchewan									
Population	865,0	865,2	...	0,2	0,2	7,4	0,0	0,0	0,9
Population active	608,6	607,0	2,6	-1,6	-1,6	13,2	-0,3	-0,3	2,2
Emploi	575,1	573,3	2,7	-1,8	-1,8	6,4	-0,3	-0,3	1,1
Emploi à temps plein	478,9	472,9	3,8	-6,0	-6,0	5,1	-1,3	-1,3	1,1
Emploi à temps partiel	96,2	100,4	3,5	4,2	4,2	1,3	4,4	4,4	1,3
Chômage	33,6	33,7	2,1	0,1	0,1	6,8	0,3	0,3	25,3
Taux d'activité	70,4	70,2	0,3	-0,2	-0,2	1,0
Taux de chômage	5,5	5,6	0,3	0,1	0,1	1,1
Taux d'emploi	66,5	66,3	0,3	-0,2	-0,2	0,2
Alberta									
Population	3 379,0	3 381,7	...	2,7	2,7	58,7	0,1	0,1	1,8
Population active	2 457,1	2 457,8	9,8	0,7	0,7	34,2	0,0	0,0	1,4
Emploi	2 286,1	2 276,1	9,8	-10,0	-10,0	-35,0	-0,4	-0,4	-1,5
Emploi à temps plein	1 880,9	1 859,0	14,1	-21,9	-21,9	-73,0	-1,2	-1,2	-3,8
Emploi à temps partiel	405,2	417,1	13,1	11,9	11,9	38,0	2,9	2,9	10,0
Chômage	171,0	181,7	8,1	10,7	10,7	69,2	6,3	6,3	61,5
Taux d'activité	72,7	72,7	0,3	0,0	0,0	-0,2
Taux de chômage	7,0	7,4	0,3	0,4	0,4	2,8
Taux d'emploi	67,7	67,3	0,3	-0,4	-0,4	-2,2
Colombie-Britannique									
Population	3 903,2	3 905,9	...	2,7	2,7	54,3	0,1	0,1	1,4
Population active	2 503,2	2 503,0	10,5	-0,2	-0,2	78,9	0,0	0,0	3,3
Emploi	2 335,7	2 336,9	10,6	1,2	1,2	48,6	0,1	0,1	2,1
Emploi à temps plein	1 831,9	1 842,6	15,6	10,7	10,7	16,8	0,6	0,6	0,9
Emploi à temps partiel	503,8	494,3	14,8	-9,5	-9,5	31,8	-1,9	-1,9	6,9
Chômage	167,5	166,0	8,5	-1,5	-1,5	30,2	-0,9	-0,9	22,2
Taux d'activité	64,1	64,1	0,3	0,0	0,0	1,2
Taux de chômage	6,7	6,6	0,3	-0,1	-0,1	1,0
Taux d'emploi	59,8	59,8	0,3	0,0	0,0	0,4

1. Erreur-type moyenne du changement entre deux mois (voir « Erreur d'échantillonnage » dans Qualité des données pour plus d'explications).

Note(s) : Tableau CANSIM connexe 282-0087. La somme des catégories pourrait parfois ne pas correspondre au total, en raison de l'arrondissement.

Tableau 4-1
Certaines caractéristiques de la population active (données désaisonnalisées) — Terre-Neuve-et-Labrador

	Décembre 2015	Janvier 2016	E.-T. ¹	Variation depuis			Variation en pourcentage depuis		
				le mois dernier	décembre dernier	douze mois	le mois dernier	décembre dernier	douze mois
en milliers (sauf les taux)									
Les deux sexes, 15 ans et plus									
Population	443,0	443,3	...	0,3	0,3	-0,1	0,1	0,1	0,0
Population active	272,1	269,2	2,0	-2,9	-2,9	0,5	-1,1	-1,1	0,2
Emploi	232,8	230,4	2,1	-2,4	-2,4	-7,4	-1,0	-1,0	-3,1
Emploi à temps plein	194,7	193,8	2,7	-0,9	-0,9	-7,6	-0,5	-0,5	-3,8
Chômage	39,3	38,8	2,1	-0,5	-0,5	7,9	-1,3	-1,3	25,6
Taux d'activité	61,4	60,7	0,5	-0,7	-0,7	0,1
Taux de chômage	14,4	14,4	0,7	0,0	0,0	2,9
Taux d'emploi	52,6	52,0	0,5	-0,6	-0,6	-1,6
Taux de temps partiel	16,4	15,9	0,9	-0,4	-0,4	0,6
Les deux sexes, 15 à 24 ans									
Population	55,7	55,6	...	-0,1	-0,1	-1,6	-0,2	-0,2	-2,8
Population active	37,5	37,8	1,0	0,3	0,3	1,8	0,8	0,8	5,0
Emploi	31,2	30,9	1,0	-0,3	-0,3	-0,4	-1,0	-1,0	-1,3
Chômage	6,3	6,8	0,9	0,5	0,5	2,1	7,9	7,9	44,7
Taux d'activité	67,3	68,0	1,7	0,7	0,7	5,1
Taux de chômage	16,8	18,0	2,3	1,2	1,2	4,9
Taux d'emploi	56,0	55,6	1,7	-0,4	-0,4	0,9
Taux de temps partiel	48,7	51,1	3,8	2,4	2,4	5,8
Hommes, 25 ans et plus									
Population	188,8	189,0	...	0,2	0,2	0,8	0,1	0,1	0,4
Population active	123,8	121,7	1,3	-2,1	-2,1	-1,2	-1,7	-1,7	-1,0
Emploi	102,4	101,4	1,4	-1,0	-1,0	-5,3	-1,0	-1,0	-5,0
Chômage	21,4	20,3	1,4	-1,1	-1,1	4,1	-5,1	-5,1	25,3
Taux d'activité	65,6	64,4	0,7	-1,2	-1,2	-0,9
Taux de chômage	17,3	16,7	1,1	-0,6	-0,6	3,5
Taux d'emploi	54,2	53,7	0,7	-0,5	-0,5	-3,0
Taux de temps partiel	3,2	4,0	0,9	0,8	0,8	-1,8
Femmes, 25 ans et plus									
Population	198,6	198,7	...	0,1	0,1	0,7	0,1	0,1	0,4
Population active	110,8	109,8	1,1	-1,0	-1,0	0,0	-0,9	-0,9	0,0
Emploi	99,2	98,1	1,2	-1,1	-1,1	-1,7	-1,1	-1,1	-1,7
Chômage	11,6	11,7	1,1	0,1	0,1	1,7	0,9	0,9	17,0
Taux d'activité	55,8	55,3	0,6	-0,5	-0,5	-0,2
Taux de chômage	10,5	10,7	1,0	0,2	0,2	1,6
Taux d'emploi	49,9	49,4	0,6	-0,5	-0,5	-1,0
Taux de temps partiel	19,8	17,0	1,5	-2,7	-2,7	1,0
Ensemble des industries	232,8	230,4	2,1	-2,4	-2,4	-7,4	-1,0	-1,0	-3,1
Secteur de la production de biens	51,7	50,2	1,5	-1,5	-1,5	-5,2	-2,9	-2,9	-9,4
Agriculture	1,2	1,1	0,3	-0,1	-0,1	-0,8	-8,3	-8,3	-42,1
Foresterie, pêche, mines, exploitation en carrière, et extraction de pétrole et de gaz ²	15,3	15,1	0,8	-0,2	-0,2	-1,4	-1,3	-1,3	-8,5
Services publics	2,3	2,5	0,3	0,2	0,2	0,1	8,7	8,7	4,2
Construction	21,9	20,6	1,1	-1,3	-1,3	-2,0	-5,9	-5,9	-8,8
Fabrication	11,0	10,9	0,8	-0,1	-0,1	-1,2	-0,9	-0,9	-9,9
Secteur des services	181,1	180,3	1,8	-0,8	-0,8	-2,1	-0,4	-0,4	-1,2
Commerce de gros et de détail	43,2	43,5	0,9	0,3	0,3	3,1	0,7	0,7	7,7
Transport et entreposage	9,1	9,5	0,6	0,4	0,4	-1,6	4,4	4,4	-14,4
Finance, assurances, services immobiliers et de location	8,8	8,7	0,4	-0,1	-0,1	1,1	-1,1	-1,1	14,5
Services professionnels, scientifiques et techniques	11,3	10,8	0,5	-0,5	-0,5	-0,1	-4,4	-4,4	-0,9
Services aux entreprises, services relatifs aux bâtiments et autres services de soutien	8,3	7,9	0,5	-0,4	-0,4	0,9	-4,8	-4,8	12,9
Services d'enseignement	14,9	14,1	0,7	-0,8	-0,8	-2,4	-5,4	-5,4	-14,5
Soins de santé et assistance sociale	38,9	38,5	0,8	-0,4	-0,4	1,0	-1,0	-1,0	2,7
Information, culture et loisirs	5,9	6,8	0,6	0,9	0,9	-0,4	15,3	15,3	-5,6
Services d'hébergement et de restauration	14,2	14,6	0,8	0,4	0,4	-1,5	2,8	2,8	-9,3
Autres services (sauf les administrations publiques)	12,4	12,5	0,6	0,1	0,1	1,1	0,8	0,8	9,6
Administrations publiques	14,2	13,4	0,6	-0,8	-0,8	-3,2	-5,6	-5,6	-19,3

1. Erreur-type moyenne du changement entre deux mois (voir « Erreur d'échantillonnage » dans Qualité des données pour plus d'explications).

2. Également désigné par Ressources naturelles.

Note(s) : Tableaux CANSIM connexes 282-0087, 282-0088. La somme des catégories pourrait parfois ne pas correspondre au total, en raison de l'arrondissement.

Tableau 4-2
Certaines caractéristiques de la population active (données désaisonnalisées) — Île-du-Prince-Édouard

	Décembre 2015	Janvier 2016	E.-T. ¹	Variation depuis			Variation en pourcentage depuis		
				le mois dernier	décembre dernier	douze mois	le mois dernier	décembre dernier	douze mois
en milliers (sauf les taux)									
Les deux sexes, 15 ans et plus									
Population	121,2	121,2	...	0,0	0,0	0,4	0,0	0,0	0,3
Population active	80,6	80,1	0,6	-0,5	-0,5	-2,4	-0,6	-0,6	-2,9
Emploi	72,8	72,4	0,6	-0,4	-0,4	-1,6	-0,5	-0,5	-2,2
Emploi à temps plein	60,7	60,6	0,9	-0,1	-0,1	-1,5	-0,2	-0,2	-2,4
Chômage	7,9	7,6	0,6	-0,3	-0,3	-0,9	-3,8	-3,8	-10,6
Taux d'activité	66,5	66,1	0,5	-0,4	-0,4	-2,2
Taux de chômage	9,8	9,5	0,7	-0,3	-0,3	-0,8
Taux d'emploi	60,1	59,7	0,5	-0,4	-0,4	-1,6
Taux de temps partiel	16,6	16,3	1,0	-0,3	-0,3	0,2
Les deux sexes, 15 à 24 ans									
Population	18,1	18,0	...	-0,1	-0,1	-0,5	-0,6	-0,6	-2,7
Population active	12,8	12,6	0,3	-0,2	-0,2	0,3	-1,6	-1,6	2,4
Emploi	11,1	11,2	0,3	0,1	0,1	0,9	0,9	0,9	8,7
Chômage	1,8	1,4	0,3	-0,4	-0,4	-0,6	-22,2	-22,2	-30,0
Taux d'activité	70,7	70,0	1,8	-0,7	-0,7	3,5
Taux de chômage	14,1	11,1	2,2	-3,0	-3,0	-5,2
Taux d'emploi	61,3	62,2	1,8	0,9	0,9	6,5
Taux de temps partiel	42,3	41,1	3,6	-1,3	-1,3	-2,6
Hommes, 25 ans et plus									
Population	49,4	49,4	...	0,0	0,0	0,4	0,0	0,0	0,8
Population active	34,7	34,8	0,3	0,1	0,1	-1,1	0,3	0,3	-3,1
Emploi	31,4	31,1	0,4	-0,3	-0,3	-1,2	-1,0	-1,0	-3,7
Chômage	3,3	3,8	0,4	0,5	0,5	0,3	15,2	15,2	8,6
Taux d'activité	70,2	70,4	0,7	0,2	0,2	-2,9
Taux de chômage	9,5	10,9	1,0	1,4	1,4	1,2
Taux d'emploi	63,6	63,0	0,8	-0,6	-0,6	-2,9
Taux de temps partiel	7,6	7,1	1,1	-0,6	-0,6	0,9
Femmes, 25 ans et plus									
Population	53,7	53,8	...	0,1	0,1	0,5	0,2	0,2	0,9
Population active	33,1	32,7	0,3	-0,4	-0,4	-1,7	-1,2	-1,2	-4,9
Emploi	30,3	30,2	0,4	-0,1	-0,1	-1,1	-0,3	-0,3	-3,5
Chômage	2,8	2,5	0,4	-0,3	-0,3	-0,5	-10,7	-10,7	-16,7
Taux d'activité	61,6	60,8	0,6	-0,8	-0,8	-3,7
Taux de chômage	8,5	7,6	1,0	-0,9	-0,9	-1,1
Taux d'emploi	56,4	56,1	0,7	-0,3	-0,3	-2,6
Taux de temps partiel	16,5	16,6	1,6	0,1	0,1	-1,0
Ensemble des industries	72,8	72,4	0,6	-0,4	-0,4	-1,6	-0,5	-0,5	-2,2
Secteur de la production de biens	16,8	16,5	0,5	-0,3	-0,3	-1,1	-1,8	-1,8	-6,2
Agriculture	3,0	3,0	0,3	0,0	0,0	-0,2	0,0	0,0	-6,2
Foresterie, pêche, mines, exploitation en carrière, et extraction de pétrole et de gaz ²	2,4	2,2	0,2	-0,2	-0,2	-0,2	-8,3	-8,3	-8,3
Services publics	0,3	0,4	0,1	0,1	0,1	0,1	33,3	33,3	33,3
Construction	4,9	4,8	0,3	-0,1	-0,1	-0,7	-2,0	-2,0	-12,7
Fabrication	6,1	6,2	0,2	0,1	0,1	0,0	1,6	1,6	0,0
Secteur des services	56,0	55,9	0,6	-0,1	-0,1	-0,5	-0,2	-0,2	-0,9
Commerce de gros et de détail	10,8	10,6	0,3	-0,2	-0,2	-0,4	-1,9	-1,9	-3,6
Transport et entreposage	2,4	2,7	0,2	0,3	0,3	-0,2	12,5	12,5	-6,9
Finance, assurances, services immobiliers et de location	2,7	2,5	0,1	-0,2	-0,2	0,2	-7,4	-7,4	8,7
Services professionnels, scientifiques et techniques	3,3	3,5	0,1	0,2	0,2	0,5	6,1	6,1	16,7
Services aux entreprises, services relatifs aux bâtiments et autres services de soutien	2,5	2,5	0,2	0,0	0,0	-0,4	0,0	0,0	-13,8
Services d'enseignement	5,5	5,4	0,2	-0,1	-0,1	0,1	-1,8	-1,8	1,9
Soins de santé et assistance sociale	9,6	10,2	0,2	0,6	0,6	0,2	6,2	6,2	2,0
Information, culture et loisirs	2,2	2,0	0,2	-0,2	-0,2	-0,5	-9,1	-9,1	-20,0
Services d'hébergement et de restauration	6,7	6,3	0,3	-0,4	-0,4	0,7	-6,0	-6,0	12,5
Autres services (sauf les administrations publiques)	3,4	3,4	0,2	0,0	0,0	-0,1	0,0	0,0	-2,9
Administrations publiques	6,9	6,8	0,2	-0,1	-0,1	-0,6	-1,4	-1,4	-8,1

1. Erreur-type moyenne du changement entre deux mois (voir « Erreur d'échantillonnage » dans Qualité des données pour plus d'explications).

2. Également désigné par Ressources naturelles.

Note(s) : Tableaux CANSIM connexes 282-0087, 282-0088. La somme des catégories pourrait parfois ne pas correspondre au total, en raison de l'arrondissement.

Tableau 4-3
Certaines caractéristiques de la population active (données désaisonnalisées) — Nouvelle-Écosse

	Décembre 2015	Janvier 2016	E.-T. ¹	Variation depuis			Variation en pourcentage depuis		
				le mois dernier	décembre dernier	douze mois	le mois dernier	décembre dernier	douze mois
en milliers (sauf les taux)									
Les deux sexes, 15 ans et plus									
Population	787,0	787,1	...	0,1	0,1	3,0	0,0	0,0	0,4
Population active	488,1	484,8	2,7	-3,3	-3,3	-6,8	-0,7	-0,7	-1,4
Emploi	445,9	443,5	2,7	-2,4	-2,4	-7,0	-0,5	-0,5	-1,6
Emploi à temps plein	368,4	365,5	3,8	-2,9	-2,9	-3,3	-0,8	-0,8	-0,9
Chômage	42,2	41,4	2,5	-0,8	-0,8	0,3	-1,9	-1,9	0,7
Taux d'activité	62,0	61,6	0,3	-0,4	-0,4	-1,1
Taux de chômage	8,6	8,5	0,5	-0,1	-0,1	0,1
Taux d'emploi	56,7	56,3	0,3	-0,4	-0,4	-1,2
Taux de temps partiel	17,4	17,6	0,7	0,2	0,2	-0,5
Les deux sexes, 15 à 24 ans									
Population	110,6	110,4	...	-0,2	-0,2	-2,2	-0,2	-0,2	-2,0
Population active	70,8	71,3	1,5	0,5	0,5	-2,9	0,7	0,7	-3,9
Emploi	60,0	60,6	1,4	0,6	0,6	-3,4	1,0	1,0	-5,3
Chômage	10,9	10,7	1,4	-0,2	-0,2	0,5	-1,8	-1,8	4,9
Taux d'activité	64,0	64,6	1,4	0,6	0,6	-1,3
Taux de chômage	15,4	15,0	1,7	-0,4	-0,4	1,3
Taux d'emploi	54,2	54,9	1,3	0,7	0,7	-1,9
Taux de temps partiel	43,5	43,1	2,8	-0,4	-0,4	-2,9
Hommes, 25 ans et plus									
Population	323,9	324,0	...	0,1	0,1	2,6	0,0	0,0	0,8
Population active	211,8	209,5	1,5	-2,3	-2,3	-3,2	-1,1	-1,1	-1,5
Emploi	193,3	191,1	1,7	-2,2	-2,2	-4,4	-1,1	-1,1	-2,3
Chômage	18,5	18,3	1,6	-0,2	-0,2	1,1	-1,1	-1,1	6,4
Taux d'activité	65,4	64,7	0,5	-0,7	-0,7	-1,5
Taux de chômage	8,7	8,7	0,7	0,0	0,0	0,6
Taux d'emploi	59,7	59,0	0,5	-0,7	-0,7	-1,8
Taux de temps partiel	7,4	7,7	0,8	0,3	0,3	-1,2
Femmes, 25 ans et plus									
Population	352,5	352,7	...	0,2	0,2	2,6	0,1	0,1	0,7
Population active	205,5	204,1	1,5	-1,4	-1,4	-0,6	-0,7	-0,7	-0,3
Emploi	192,6	191,7	1,5	-0,9	-0,9	0,6	-0,5	-0,5	0,3
Chômage	12,9	12,4	1,2	-0,5	-0,5	-1,2	-3,9	-3,9	-8,8
Taux d'activité	58,3	57,9	0,4	-0,4	-0,4	-0,6
Taux de chômage	6,3	6,1	0,6	-0,2	-0,2	-0,5
Taux d'emploi	54,6	54,4	0,4	-0,2	-0,2	-0,2
Taux de temps partiel	19,3	19,4	1,1	0,1	0,1	1,1
Ensemble des industries	445,9	443,5	2,7	-2,4	-2,4	-7,0	-0,5	-0,5	-1,6
Secteur de la production de biens	84,8	82,2	1,7	-2,6	-2,6	-0,8	-3,1	-3,1	-1,0
Agriculture	6,0	3,8	0,6	-2,2	-2,2	-1,2	-36,7	-36,7	-24,0
Foresterie, pêche, mines, exploitation en carrière, et extraction de pétrole et de gaz ²	10,8	11,8	0,9	1,0	1,0	-0,6	9,3	9,3	-4,8
Services publics	3,8	3,3	0,2	-0,5	-0,5	-0,3	-13,2	-13,2	-8,3
Construction	33,5	32,5	1,2	-1,0	-1,0	-1,5	-3,0	-3,0	-4,4
Fabrication	30,8	30,9	0,8	0,1	0,1	2,9	0,3	0,3	10,4
Secteur des services	361,0	361,3	2,6	0,3	0,3	-6,2	0,1	0,1	-1,7
Commerce de gros et de détail	71,2	68,8	1,4	-2,4	-2,4	-4,6	-3,4	-3,4	-6,3
Transport et entreposage	20,5	20,6	0,8	0,1	0,1	-0,9	0,5	0,5	-4,2
Finance, assurances, services immobiliers et de location	24,6	24,0	0,6	-0,6	-0,6	1,7	-2,4	-2,4	7,6
Services professionnels, scientifiques et techniques	25,9	26,9	0,8	1,0	1,0	-0,4	3,9	3,9	-1,5
Services aux entreprises, services relatifs aux bâtiments et autres services de soutien	17,9	16,5	0,8	-1,4	-1,4	-3,8	-7,8	-7,8	-18,7
Services d'enseignement	36,6	37,8	1,1	1,2	1,2	1,6	3,3	3,3	4,4
Soins de santé et assistance sociale	72,1	73,1	1,0	1,0	1,0	2,0	1,4	1,4	2,8
Information, culture et loisirs	16,1	15,5	0,8	-0,6	-0,6	-3,5	-3,7	-3,7	-18,4
Services d'hébergement et de restauration	30,0	31,1	1,1	1,1	1,1	-1,7	3,7	3,7	-5,2
Autres services (sauf les administrations publiques)	18,7	19,1	0,8	0,4	0,4	2,4	2,1	2,1	14,4
Administrations publiques	27,6	27,7	0,7	0,1	0,1	0,8	0,4	0,4	3,0

1. Erreur-type moyenne du changement entre deux mois (voir « Erreur d'échantillonnage » dans Qualité des données pour plus d'explications).

2. Également désigné par Ressources naturelles.

Note(s) : Tableaux CANSIM connexes 282-0087, 282-0088. La somme des catégories pourrait parfois ne pas correspondre au total, en raison de l'arrondissement.

Tableau 4-4
Certaines caractéristiques de la population active (données désaisonnalisées) — Nouveau-Brunswick

	Décembre 2015	Janvier 2016	E.-T. ¹	Variation depuis			Variation en pourcentage depuis		
				le mois dernier	décembre dernier	douze mois	le mois dernier	décembre dernier	douze mois
en milliers (sauf les taux)									
Les deux sexes, 15 ans et plus									
Population	621,9	622,2	...	0,3	0,3	0,2	0,0	0,0	0,0
Population active	387,3	387,5	2,2	0,2	0,2	-6,3	0,1	0,1	-1,6
Emploi	352,8	351,7	2,3	-1,1	-1,1	-2,4	-0,3	-0,3	-0,7
Emploi à temps plein	301,3	296,7	3,0	-4,6	-4,6	-2,0	-1,5	-1,5	-0,7
Chômage	34,5	35,9	2,1	1,4	1,4	-3,8	4,1	4,1	-9,6
Taux d'activité	62,3	62,3	0,4	0,0	0,0	-1,0
Taux de chômage	8,9	9,3	0,5	0,4	0,4	-0,8
Taux d'emploi	56,7	56,5	0,4	-0,2	-0,2	-0,4
Taux de temps partiel	14,6	15,6	0,7	1,0	1,0	0,0
Les deux sexes, 15 à 24 ans									
Population	83,6	83,6	...	0,0	0,0	-1,7	0,0	0,0	-2,0
Population active	51,8	52,9	1,2	1,1	1,1	-1,6	2,1	2,1	-2,9
Emploi	42,9	43,9	1,1	1,0	1,0	-1,4	2,3	2,3	-3,1
Chômage	8,9	8,9	1,2	0,0	0,0	-0,3	0,0	0,0	-3,3
Taux d'activité	62,0	63,3	1,4	1,3	1,3	-0,6
Taux de chômage	17,2	16,8	2,0	-0,4	-0,4	-0,1
Taux d'emploi	51,3	52,5	1,3	1,2	1,2	-0,6
Taux de temps partiel	44,3	43,5	3,0	-0,8	-0,8	6,2
Hommes, 25 ans et plus									
Population	260,6	260,8	...	0,2	0,2	0,8	0,1	0,1	0,3
Population active	172,9	173,5	1,2	0,6	0,6	-3,2	0,3	0,3	-1,8
Emploi	156,7	155,4	1,5	-1,3	-1,3	-1,5	-0,8	-0,8	-1,0
Chômage	16,2	18,1	1,4	1,9	1,9	-1,7	11,7	11,7	-8,6
Taux d'activité	66,3	66,5	0,5	0,2	0,2	-1,5
Taux de chômage	9,4	10,4	0,8	1,0	1,0	-0,8
Taux d'emploi	60,1	59,6	0,6	-0,5	-0,5	-0,7
Taux de temps partiel	5,9	7,5	0,8	1,5	1,5	0,3
Femmes, 25 ans et plus									
Population	277,6	277,8	...	0,2	0,2	1,1	0,1	0,1	0,4
Population active	162,6	161,2	1,2	-1,4	-1,4	-1,4	-0,9	-0,9	-0,9
Emploi	153,2	152,4	1,2	-0,8	-0,8	0,5	-0,5	-0,5	0,3
Chômage	9,4	8,8	1,1	-0,6	-0,6	-1,9	-6,4	-6,4	-17,8
Taux d'activité	58,6	58,0	0,4	-0,6	-0,6	-0,8
Taux de chômage	5,8	5,5	0,7	-0,3	-0,3	-1,1
Taux d'emploi	55,2	54,9	0,4	-0,3	-0,3	0,0
Taux de temps partiel	15,1	15,9	1,1	0,8	0,8	-2,0
Ensemble des industries	352,8	351,7	2,3	-1,1	-1,1	-2,4	-0,3	-0,3	-0,7
Secteur de la production de biens	75,8	75,2	1,5	-0,6	-0,6	2,2	-0,8	-0,8	3,0
Agriculture	4,4	4,0	0,5	-0,4	-0,4	0,0	-9,1	-9,1	0,0
Foresterie, pêche, mines, exploitation en carrière, et extraction de pétrole et de gaz ²	11,2	11,2	0,8	0,0	0,0	0,8	0,0	0,0	7,7
Services publics	3,7	3,3	0,2	-0,4	-0,4	-0,3	-10,8	-10,8	-8,3
Construction	26,6	26,3	1,0	-0,3	-0,3	1,0	-1,1	-1,1	4,0
Fabrication	30,0	30,3	0,9	0,3	0,3	0,6	1,0	1,0	2,0
Secteur des services	277,0	276,5	2,1	-0,5	-0,5	-4,6	-0,2	-0,2	-1,6
Commerce de gros et de détail	54,8	56,2	1,1	1,4	1,4	-0,2	2,6	2,6	-0,4
Transport et entreposage	20,5	20,0	0,6	-0,5	-0,5	2,7	-2,4	-2,4	15,6
Finance, assurances, services immobiliers et de location	15,4	15,5	0,5	0,1	0,1	0,9	0,6	0,6	6,2
Services professionnels, scientifiques et techniques	14,6	14,3	0,6	-0,3	-0,3	-3,4	-2,1	-2,1	-19,2
Services aux entreprises, services relatifs aux bâtiments et autres services de soutien	17,8	18,0	0,8	0,2	0,2	-1,9	1,1	1,1	-9,5
Services d'enseignement	26,1	24,9	0,8	-1,2	-1,2	-3,2	-4,6	-4,6	-11,4
Soins de santé et assistance sociale	52,7	52,5	0,9	-0,2	-0,2	0,9	-0,4	-0,4	1,7
Information, culture et loisirs	11,8	11,5	0,7	-0,3	-0,3	-0,1	-2,5	-2,5	-0,9
Services d'hébergement et de restauration	24,0	24,1	0,9	0,1	0,1	0,5	0,4	0,4	2,1
Autres services (sauf les administrations publiques)	15,0	16,2	0,6	1,2	1,2	0,4	8,0	8,0	2,5
Administrations publiques	24,3	23,2	0,6	-1,1	-1,1	-1,2	-4,5	-4,5	-4,9

1. Erreur-type moyenne du changement entre deux mois (voir « Erreur d'échantillonnage » dans Qualité des données pour plus d'explications).

2. Également désigné par Ressources naturelles.

Note(s) : Tableaux CANSIM connexes 282-0087, 282-0088. La somme des catégories pourrait parfois ne pas correspondre au total, en raison de l'arrondissement.

Tableau 4-5
Certaines caractéristiques de la population active (données désaisonnalisées) — Québec

	Décembre 2015	Janvier 2016	E.-T. ¹	Variation depuis			Variation en pourcentage depuis		
				le mois dernier	décembre dernier	douze mois	le mois dernier	décembre dernier	douze mois
en milliers (sauf les taux)									
Les deux sexes, 15 ans et plus									
Population	6 862,2	6 865,9	...	3,7	3,7	40,9	0,1	0,1	0,6
Population active	4 459,8	4 445,2	15,6	-14,6	-14,6	44,0	-0,3	-0,3	1,0
Emploi	4 109,6	4 106,4	15,9	-3,2	-3,2	30,5	-0,1	-0,1	0,7
Emploi à temps plein	3 310,5	3 324,4	22,5	13,9	13,9	67,4	0,4	0,4	2,1
Chômage	350,2	338,8	13,7	-11,4	-11,4	13,5	-3,3	-3,3	4,2
Taux d'activité	65,0	64,7	0,2	-0,3	-0,3	0,2
Taux de chômage	7,9	7,6	0,3	-0,3	-0,3	0,2
Taux d'emploi	59,9	59,8	0,2	-0,1	-0,1	0,1
Taux de temps partiel	19,4	19,0	0,5	-0,4	-0,4	-1,1
Les deux sexes, 15 à 24 ans									
Population	948,6	946,9	...	-1,7	-1,7	-22,4	-0,2	-0,2	-2,3
Population active	645,9	641,7	8,7	-4,2	-4,2	-7,8	-0,7	-0,7	-1,2
Emploi	562,3	562,0	8,5	-0,3	-0,3	-5,5	-0,1	-0,1	-1,0
Chômage	83,5	79,7	7,8	-3,8	-3,8	-2,3	-4,6	-4,6	-2,8
Taux d'activité	68,1	67,8	0,9	-0,3	-0,3	0,8
Taux de chômage	12,9	12,4	1,1	-0,5	-0,5	-0,2
Taux d'emploi	59,3	59,4	0,9	0,1	0,1	0,9
Taux de temps partiel	53,2	50,8	1,8	-2,4	-2,4	-4,9
Hommes, 25 ans et plus									
Population	2 916,8	2 919,4	...	2,6	2,6	31,6	0,1	0,1	1,1
Population active	2 039,0	2 028,1	8,6	-10,9	-10,9	37,7	-0,5	-0,5	1,9
Emploi	1 884,3	1 875,9	9,5	-8,4	-8,4	23,9	-0,4	-0,4	1,3
Chômage	154,8	152,3	8,6	-2,5	-2,5	13,9	-1,6	-1,6	10,0
Taux d'activité	69,9	69,5	0,3	-0,4	-0,4	0,6
Taux de chômage	7,6	7,5	0,4	-0,1	-0,1	0,5
Taux d'emploi	64,6	64,3	0,3	-0,3	-0,3	0,2
Taux de temps partiel	8,8	8,3	0,6	-0,4	-0,4	-0,8
Femmes, 25 ans et plus									
Population	2 996,8	2 999,6	...	2,8	2,8	31,7	0,1	0,1	1,1
Population active	1 775,0	1 775,3	8,7	0,3	0,3	14,0	0,0	0,0	0,8
Emploi	1 663,0	1 668,5	8,6	5,5	5,5	12,0	0,3	0,3	0,7
Chômage	111,9	106,8	7,4	-5,1	-5,1	1,9	-4,6	-4,6	1,8
Taux d'activité	59,2	59,2	0,3	0,0	0,0	-0,1
Taux de chômage	6,3	6,0	0,4	-0,3	-0,3	0,0
Taux d'emploi	55,5	55,6	0,3	0,1	0,1	-0,2
Taux de temps partiel	20,1	20,4	0,8	0,3	0,3	0,3
Ensemble des industries	4 109,6	4 106,4	15,9	-3,2	-3,2	30,5	-0,1	-0,1	0,7
Secteur de la production de biens	838,2	845,0	8,9	6,8	6,8	-10,7	0,8	0,8	-1,3
Agriculture	61,3	59,6	2,4	-1,7	-1,7	2,5	-2,8	-2,8	4,4
Foresterie, pêche, mines, exploitation en carrière, et extraction de pétrole et de gaz ²	32,3	31,1	1,9	-1,2	-1,2	-0,9	-3,7	-3,7	-2,8
Services publics	26,5	28,7	1,4	2,2	2,2	-0,3	8,3	8,3	-1,0
Construction	227,4	230,1	6,0	2,7	2,7	-27,2	1,2	1,2	-10,6
Fabrication	490,7	495,4	6,0	4,7	4,7	15,1	1,0	1,0	3,1
Secteur des services	3 271,4	3 261,4	14,7	-10,0	-10,0	41,1	-0,3	-0,3	1,3
Commerce de gros et de détail	652,8	647,0	7,6	-5,8	-5,8	-5,0	-0,9	-0,9	-0,8
Transport et entreposage	196,8	193,7	4,2	-3,1	-3,1	5,1	-1,6	-1,6	2,7
Finance, assurances, services immobiliers et de location	210,1	209,7	4,1	-0,4	-0,4	-9,2	-0,2	-0,2	-4,2
Services professionnels, scientifiques et techniques	323,9	315,6	5,5	-8,3	-8,3	11,2	-2,6	-2,6	3,7
Services aux entreprises, services relatifs aux bâtiments et autres services de soutien	176,7	180,8	5,1	4,1	4,1	19,6	2,3	2,3	12,2
Services d'enseignement	272,4	267,4	5,2	-5,0	-5,0	-13,1	-1,8	-1,8	-4,7
Soins de santé et assistance sociale	583,4	585,9	6,3	2,5	2,5	24,1	0,4	0,4	4,3
Information, culture et loisirs	172,0	175,6	5,5	3,6	3,6	-5,6	2,1	2,1	-3,1
Services d'hébergement et de restauration	280,9	279,4	6,2	-1,5	-1,5	-3,3	-0,5	-0,5	-1,2
Autres services (sauf les administrations publiques)	160,7	166,2	4,4	5,5	5,5	6,3	3,4	3,4	3,9
Administrations publiques	241,7	240,0	4,0	-1,7	-1,7	11,1	-0,7	-0,7	4,8

1. Erreur-type moyenne du changement entre deux mois (voir « Erreur d'échantillonnage » dans Qualité des données pour plus d'explications).

2. Également désigné par Ressources naturelles.

Note(s) : Tableaux CANSIM connexes 282-0087, 282-0088. La somme des catégories pourrait parfois ne pas correspondre au total, en raison de l'arrondissement.

Tableau 4-6
Certaines caractéristiques de la population active (données désaisonnalisées) — Ontario

	Décembre 2015	Janvier 2016	E.-T. ¹	Variation depuis			Variation en pourcentage depuis		
				le mois dernier	décembre dernier	douze mois	le mois dernier	décembre dernier	douze mois
en milliers (sauf les taux)									
Les deux sexes, 15 ans et plus									
Population	11 444,5	11 454,5	...	10,0	10,0	125,4	0,1	0,1	1,1
Population active	7 466,2	7 491,4	19,8	25,2	25,2	99,6	0,3	0,3	1,3
Emploi	6 966,1	6 985,9	19,3	19,8	19,8	100,2	0,3	0,3	1,5
Emploi à temps plein	5 684,0	5 700,3	28,0	16,3	16,3	180,6	0,3	0,3	3,3
Chômage	500,1	505,6	17,0	5,5	5,5	-0,5	1,1	1,1	-0,1
Taux d'activité	65,2	65,4	0,2	0,2	0,2	0,2
Taux de chômage	6,7	6,7	0,2	0,0	0,0	-0,1
Taux d'emploi	60,9	61,0	0,2	0,1	0,1	0,2
Taux de temps partiel	18,4	18,4	0,4	0,0	0,0	-1,4
Les deux sexes, 15 à 24 ans									
Population	1 791,1	1 789,8	...	-1,3	-1,3	-12,2	-0,1	-0,1	-0,7
Population active	1 068,4	1 075,5	12,4	7,1	7,1	-45,9	0,7	0,7	-4,1
Emploi	921,8	929,9	11,2	8,1	8,1	-20,2	0,9	0,9	-2,1
Chômage	146,6	145,6	10,4	-1,0	-1,0	-25,7	-0,7	-0,7	-15,0
Taux d'activité	59,7	60,1	0,7	0,4	0,4	-2,1
Taux de chômage	13,7	13,5	0,9	-0,2	-0,2	-1,8
Taux d'emploi	51,5	52,0	0,6	0,5	0,5	-0,7
Taux de temps partiel	48,2	47,7	1,4	-0,5	-0,5	-4,3
Hommes, 25 ans et plus									
Population	4 656,4	4 662,0	...	5,6	5,6	66,9	0,1	0,1	1,5
Population active	3 356,7	3 368,2	10,3	11,5	11,5	78,7	0,3	0,3	2,4
Emploi	3 165,2	3 172,5	10,5	7,3	7,3	66,3	0,2	0,2	2,1
Chômage	191,5	195,7	9,3	4,2	4,2	12,4	2,2	2,2	6,8
Taux d'activité	72,1	72,2	0,2	0,1	0,1	0,6
Taux de chômage	5,7	5,8	0,3	0,1	0,1	0,2
Taux d'emploi	68,0	68,1	0,2	0,1	0,1	0,5
Taux de temps partiel	7,7	7,7	0,4	0,0	0,0	-0,8
Femmes, 25 ans et plus									
Population	4 996,9	5 002,7	...	5,8	5,8	70,7	0,1	0,1	1,4
Population active	3 041,1	3 047,8	11,2	6,7	6,7	66,9	0,2	0,2	2,2
Emploi	2 879,1	2 883,5	11,1	4,4	4,4	54,0	0,2	0,2	1,9
Chômage	162,0	164,4	8,9	2,4	2,4	12,9	1,5	1,5	8,5
Taux d'activité	60,9	60,9	0,2	0,0	0,0	0,5
Taux de chômage	5,3	5,4	0,3	0,1	0,1	0,3
Taux d'emploi	57,6	57,6	0,2	0,0	0,0	0,2
Taux de temps partiel	20,6	20,7	0,6	0,1	0,1	-0,8
Ensemble des industries	6 966,1	6 985,9	19,3	19,8	19,8	100,2	0,3	0,3	1,5
Secteur de la production de biens	1 418,3	1 415,5	10,4	-2,8	-2,8	34,1	-0,2	-0,2	2,5
Agriculture	76,4	79,4	2,8	3,0	3,0	-0,9	3,9	3,9	-1,1
Foresterie, pêche, mines, exploitation en carrière, et extraction de pétrole et de gaz ²	43,5	42,3	2,1	-1,2	-1,2	8,9	-2,8	-2,8	26,6
Services publics	45,6	47,3	1,4	1,7	1,7	-4,5	3,7	3,7	-8,7
Construction	496,0	492,6	7,0	-3,4	-3,4	15,5	-0,7	-0,7	3,2
Fabrication	756,9	754,0	7,3	-2,9	-2,9	15,1	-0,4	-0,4	2,0
Secteur des services	5 547,7	5 570,3	18,6	22,6	22,6	66,0	0,4	0,4	1,2
Commerce de gros et de détail	1 032,8	1 041,0	9,5	8,2	8,2	-0,4	0,8	0,8	0,0
Transport et entreposage	325,5	331,6	5,2	6,1	6,1	18,5	1,9	1,9	5,9
Finance, assurances, services immobiliers et de location	557,4	553,4	6,4	-4,0	-4,0	30,1	-0,7	-0,7	5,8
Services professionnels, scientifiques et techniques	596,1	596,5	7,4	0,4	0,4	25,6	0,1	0,1	4,5
Services aux entreprises, services relatifs aux bâtiments et autres services de soutien	325,9	326,4	7,4	0,5	0,5	-20,8	0,2	0,2	-6,0
Services d'enseignement	507,4	515,5	7,0	8,1	8,1	0,6	1,6	1,6	0,1
Soins de santé et assistance sociale	829,1	827,8	7,3	-1,3	-1,3	15,9	-0,2	-0,2	2,0
Information, culture et loisirs	299,2	306,3	6,5	7,1	7,1	-10,5	2,4	2,4	-3,3
Services d'hébergement et de restauration	444,3	453,3	7,6	9,0	9,0	11,2	2,0	2,0	2,5
Autres services (sauf les administrations publiques)	280,4	272,3	5,0	-8,1	-8,1	1,2	-2,9	-2,9	0,4
Administrations publiques	349,5	346,2	4,6	-3,3	-3,3	-5,5	-0,9	-0,9	-1,6

1. Erreur-type moyenne du changement entre deux mois (voir « Erreur d'échantillonnage » dans Qualité des données pour plus d'explications).

2. Également désigné par Ressources naturelles.

Note(s) : Tableaux CANSIM connexes 282-0087, 282-0088. La somme des catégories pourrait parfois ne pas correspondre au total, en raison de l'arrondissement.

Tableau 4-7
Certaines caractéristiques de la population active (données désaisonnalisées) — Manitoba

	Décembre 2015	Janvier 2016	E.-T. ¹	Variation depuis			Variation en pourcentage depuis		
				le mois dernier	décembre dernier	douze mois	le mois dernier	décembre dernier	douze mois
en milliers (sauf les taux)									
Les deux sexes, 15 ans et plus									
Population	991,9	992,8	...	0,9	0,9	10,3	0,1	0,1	1,0
Population active	674,2	669,5	2,5	-4,7	-4,7	-6,2	-0,7	-0,7	-0,9
Emploi	634,0	628,7	2,6	-5,3	-5,3	-6,6	-0,8	-0,8	-1,0
Emploi à temps plein	506,5	507,6	3,8	1,1	1,1	-11,1	0,2	0,2	-2,1
Chômage	40,1	40,8	2,1	0,7	0,7	0,5	1,7	1,7	1,2
Taux d'activité	68,0	67,4	0,3	-0,6	-0,6	-1,4
Taux de chômage	5,9	6,1	0,3	0,2	0,2	0,1
Taux d'emploi	63,9	63,3	0,3	-0,6	-0,6	-1,4
Taux de temps partiel	20,1	19,3	0,5	-0,9	-0,9	0,9
Les deux sexes, 15 à 24 ans									
Population	162,9	162,9	...	0,0	0,0	-0,4	0,0	0,0	-0,2
Population active	106,9	106,7	1,5	-0,2	-0,2	-6,0	-0,2	-0,2	-5,3
Emploi	93,3	92,9	1,4	-0,4	-0,4	-6,6	-0,4	-0,4	-6,6
Chômage	13,6	13,8	1,3	0,2	0,2	0,6	1,5	1,5	4,5
Taux d'activité	65,6	65,5	1,0	-0,1	-0,1	-3,5
Taux de chômage	12,7	12,9	1,2	0,2	0,2	1,2
Taux d'emploi	57,3	57,0	0,9	-0,3	-0,3	-3,9
Taux de temps partiel	46,5	44,5	1,9	-2,1	-2,1	2,6
Hommes, 25 ans et plus									
Population	406,5	406,8	...	0,3	0,3	5,3	0,1	0,1	1,3
Population active	300,6	300,6	1,3	0,0	0,0	1,4	0,0	0,0	0,5
Emploi	286,7	285,9	1,4	-0,8	-0,8	0,5	-0,3	-0,3	0,2
Chômage	13,9	14,7	1,2	0,8	0,8	0,9	5,8	5,8	6,5
Taux d'activité	73,9	73,9	0,3	0,0	0,0	-0,6
Taux de chômage	4,6	4,9	0,4	0,3	0,3	0,3
Taux d'emploi	70,5	70,3	0,3	-0,2	-0,2	-0,8
Taux de temps partiel	7,7	7,3	0,6	-0,4	-0,4	-0,2
Femmes, 25 ans et plus									
Population	422,6	423,1	...	0,5	0,5	5,4	0,1	0,1	1,3
Population active	266,7	262,2	1,5	-4,5	-4,5	-1,6	-1,7	-1,7	-0,6
Emploi	254,0	249,9	1,5	-4,1	-4,1	-0,6	-1,6	-1,6	-0,2
Chômage	12,7	12,3	1,1	-0,4	-0,4	-1,0	-3,1	-3,1	-7,5
Taux d'activité	63,1	62,0	0,4	-1,1	-1,1	-1,2
Taux de chômage	4,8	4,7	0,4	-0,1	-0,1	-0,3
Taux d'emploi	60,1	59,1	0,4	-1,0	-1,0	-0,9
Taux de temps partiel	24,5	23,6	0,9	-0,9	-0,9	2,3
Ensemble des industries	634,0	628,7	2,6	-5,3	-5,3	-6,6	-0,8	-0,8	-1,0
Secteur de la production de biens	150,0	150,4	1,6	0,4	0,4	1,7	0,3	0,3	1,1
Agriculture	24,6	23,4	0,9	-1,2	-1,2	0,1	-4,9	-4,9	0,4
Foresterie, pêche, mines, exploitation en carrière, et extraction de pétrole et de gaz ²	6,2	6,3	0,4	0,1	0,1	-0,2	1,6	1,6	-3,1
Services publics	8,7	9,3	0,3	0,6	0,6	1,6	6,9	6,9	20,8
Construction	46,2	46,6	1,0	0,4	0,4	1,0	0,9	0,9	2,2
Fabrication	64,4	64,8	0,9	0,4	0,4	-0,8	0,6	0,6	-1,2
Secteur des services	484,0	478,2	2,5	-5,8	-5,8	-8,5	-1,2	-1,2	-1,7
Commerce de gros et de détail	89,3	87,9	1,2	-1,4	-1,4	-6,9	-1,6	-1,6	-7,3
Transport et entreposage	36,6	35,8	0,8	-0,8	-0,8	-2,5	-2,2	-2,2	-6,5
Finance, assurances, services immobiliers et de location	32,0	31,3	0,7	-0,7	-0,7	-2,8	-2,2	-2,2	-8,2
Services professionnels, scientifiques et techniques	25,7	25,8	0,7	0,1	0,1	3,0	0,4	0,4	13,2
Services aux entreprises, services relatifs aux bâtiments et autres services de soutien	19,7	19,2	0,8	-0,5	-0,5	2,4	-2,5	-2,5	14,3
Services d'enseignement	52,3	51,1	1,0	-1,2	-1,2	-0,7	-2,3	-2,3	-1,4
Soins de santé et assistance sociale	102,1	101,4	1,2	-0,7	-0,7	-0,4	-0,7	-0,7	-0,4
Information, culture et loisirs	22,4	22,6	0,8	0,2	0,2	0,0	0,9	0,9	0,0
Services d'hébergement et de restauration	41,4	39,9	1,0	-1,5	-1,5	-0,3	-3,6	-3,6	-0,7
Autres services (sauf les administrations publiques)	28,8	30,0	0,7	1,2	1,2	0,7	4,2	4,2	2,4
Administrations publiques	33,8	33,2	0,7	-0,6	-0,6	-0,9	-1,8	-1,8	-2,6

1. Erreur-type moyenne du changement entre deux mois (voir « Erreur d'échantillonnage » dans Qualité des données pour plus d'explications).

2. Également désigné par Ressources naturelles.

Note(s) : Tableaux CANSIM connexes 282-0087, 282-0088. La somme des catégories pourrait parfois ne pas correspondre au total, en raison de l'arrondissement.

Tableau 4-8
Certaines caractéristiques de la population active (données désaisonnalisées) — Saskatchewan

	Décembre 2015	Janvier 2016	E.-T. ¹	Variation depuis			Variation en pourcentage depuis		
				le mois dernier	décembre dernier	douze mois	le mois dernier	décembre dernier	douze mois
en milliers (sauf les taux)									
Les deux sexes, 15 ans et plus									
Population	865,0	865,2	...	0,2	0,2	7,4	0,0	0,0	0,9
Population active	608,6	607,0	2,6	-1,6	-1,6	13,2	-0,3	-0,3	2,2
Emploi	575,1	573,3	2,7	-1,8	-1,8	6,4	-0,3	-0,3	1,1
Emploi à temps plein	478,9	472,9	3,8	-6,0	-6,0	5,1	-1,3	-1,3	1,1
Chômage	33,6	33,7	2,1	0,1	0,1	6,8	0,3	0,3	25,3
Taux d'activité	70,4	70,2	0,3	-0,2	-0,2	1,0
Taux de chômage	5,5	5,6	0,3	0,1	0,1	1,1
Taux d'emploi	66,5	66,3	0,3	-0,2	-0,2	0,2
Taux de temps partiel	16,7	17,5	0,6	0,8	0,8	0,0
Les deux sexes, 15 à 24 ans									
Population	135,7	135,4	...	-0,3	-0,3	-2,4	-0,2	-0,2	-1,7
Population active	92,0	92,4	1,5	0,4	0,4	1,0	0,4	0,4	1,1
Emploi	82,7	82,6	1,4	-0,1	-0,1	-0,6	-0,1	-0,1	-0,2
Chômage	9,3	9,9	1,2	0,6	0,6	1,8	6,5	6,5	22,2
Taux d'activité	67,8	68,2	1,1	0,4	0,4	1,9
Taux de chômage	10,1	10,7	1,3	0,6	0,6	1,8
Taux d'emploi	60,9	61,0	1,0	0,1	0,1	0,6
Taux de temps partiel	34,2	35,7	2,0	1,5	1,5	-0,8
Hommes, 25 ans et plus									
Population	365,2	365,3	...	0,1	0,1	5,2	0,0	0,0	1,4
Population active	282,8	281,1	1,4	-1,7	-1,7	8,1	-0,6	-0,6	3,0
Emploi	267,8	267,1	1,6	-0,7	-0,7	4,6	-0,3	-0,3	1,8
Chômage	15,0	14,0	1,2	-1,0	-1,0	3,6	-6,7	-6,7	34,6
Taux d'activité	77,4	77,0	0,4	-0,4	-0,4	1,2
Taux de chômage	5,3	5,0	0,4	-0,3	-0,3	1,2
Taux d'emploi	73,3	73,1	0,4	-0,2	-0,2	0,2
Taux de temps partiel	6,8	7,5	0,6	0,7	0,7	0,3
Femmes, 25 ans et plus									
Population	364,2	364,5	...	0,3	0,3	4,7	0,1	0,1	1,3
Population active	233,9	233,5	1,5	-0,4	-0,4	4,1	-0,2	-0,2	1,8
Emploi	224,6	223,7	1,5	-0,9	-0,9	2,6	-0,4	-0,4	1,2
Chômage	9,3	9,8	1,1	0,5	0,5	1,5	5,4	5,4	18,1
Taux d'activité	64,2	64,1	0,4	-0,1	-0,1	0,3
Taux de chômage	4,0	4,2	0,5	0,2	0,2	0,6
Taux d'emploi	61,7	61,4	0,4	-0,3	-0,3	-0,1
Taux de temps partiel	22,1	22,8	1,0	0,7	0,7	0,3
Ensemble des industries	575,1	573,3	2,7	-1,8	-1,8	6,4	-0,3	-0,3	1,1
Secteur de la production de biens	157,1	154,9	1,9	-2,2	-2,2	-3,6	-1,4	-1,4	-2,3
Agriculture	42,1	41,5	1,2	-0,6	-0,6	0,0	-1,4	-1,4	0,0
Foresterie, pêche, mines, exploitation en carrière, et extraction de pétrole et de gaz ²	26,3	25,7	0,8	-0,6	-0,6	-1,9	-2,3	-2,3	-6,9
Services publics	6,3	6,5	0,3	0,2	0,2	0,0	3,2	3,2	0,0
Construction	55,8	54,7	1,3	-1,1	-1,1	-1,8	-2,0	-2,0	-3,2
Fabrication	26,6	26,5	0,8	-0,1	-0,1	0,0	-0,4	-0,4	0,0
Secteur des services	418,0	418,4	2,4	0,4	0,4	10,0	0,1	0,1	2,4
Commerce de gros et de détail	85,4	85,2	1,4	-0,2	-0,2	3,3	-0,2	-0,2	4,0
Transport et entreposage	30,0	27,7	0,8	-2,3	-2,3	-0,3	-7,7	-7,7	-1,1
Finance, assurances, services immobiliers et de location	31,1	31,0	0,6	-0,1	-0,1	0,2	-0,3	-0,3	0,6
Services professionnels, scientifiques et techniques	26,8	27,1	0,7	0,3	0,3	2,2	1,1	1,1	8,8
Services aux entreprises, services relatifs aux bâtiments et autres services de soutien	13,9	14,1	0,8	0,2	0,2	-0,5	1,4	1,4	-3,4
Services d'enseignement	41,5	40,7	1,1	-0,8	-0,8	-4,1	-1,9	-1,9	-9,2
Soins de santé et assistance sociale	78,8	79,6	1,1	0,8	0,8	5,1	1,0	1,0	6,8
Information, culture et loisirs	20,6	21,7	0,7	1,1	1,1	5,1	5,3	5,3	30,7
Services d'hébergement et de restauration	38,2	38,3	1,1	0,1	0,1	1,9	0,3	0,3	5,2
Autres services (sauf les administrations publiques)	24,0	25,0	0,8	1,0	1,0	0,1	4,2	4,2	0,4
Administrations publiques	27,5	28,0	0,7	0,5	0,5	-3,0	1,8	1,8	-9,7

1. Erreur-type moyenne du changement entre deux mois (voir « Erreur d'échantillonnage » dans Qualité des données pour plus d'explications).

2. Également désigné par Ressources naturelles.

Note(s) : Tableaux CANSIM connexes 282-0087, 282-0088. La somme des catégories pourrait parfois ne pas correspondre au total, en raison de l'arrondissement.

Tableau 4-9
Certaines caractéristiques de la population active (données désaisonnalisées) — Alberta

	Décembre 2015	Janvier 2016	E.-T. ¹	Variation depuis			Variation en pourcentage depuis		
				le mois dernier	décembre dernier	douze mois	le mois dernier	décembre dernier	douze mois
en milliers (sauf les taux)									
Les deux sexes, 15 ans et plus									
Population	3 379,0	3 381,7	...	2,7	2,7	58,7	0,1	0,1	1,8
Population active	2 457,1	2 457,8	9,8	0,7	0,7	34,2	0,0	0,0	1,4
Emploi	2 286,1	2 276,1	9,8	-10,0	-10,0	-35,0	-0,4	-0,4	-1,5
Emploi à temps plein	1 880,9	1 859,0	14,1	-21,9	-21,9	-73,0	-1,2	-1,2	-3,8
Chômage	171,0	181,7	8,1	10,7	10,7	69,2	6,3	6,3	61,5
Taux d'activité	72,7	72,7	0,3	0,0	0,0	-0,2
Taux de chômage	7,0	7,4	0,3	0,4	0,4	2,8
Taux d'emploi	67,7	67,3	0,3	-0,4	-0,4	-2,2
Taux de temps partiel	17,7	18,3	0,6	0,6	0,6	1,9
Les deux sexes, 15 à 24 ans									
Population	520,9	520,0	...	-0,9	-0,9	-4,6	-0,2	-0,2	-0,9
Population active	348,0	348,7	5,5	0,7	0,7	-8,1	0,2	0,2	-2,3
Emploi	309,4	306,5	5,3	-2,9	-2,9	-22,0	-0,9	-0,9	-6,7
Chômage	38,6	42,2	4,6	3,6	3,6	13,9	9,3	9,3	49,1
Taux d'activité	66,8	67,1	1,1	0,3	0,3	-0,9
Taux de chômage	11,1	12,1	1,2	1,0	1,0	4,2
Taux d'emploi	59,4	58,9	1,0	-0,5	-0,5	-3,7
Taux de temps partiel	42,6	41,1	2,0	-1,4	-1,4	6,3
Hommes, 25 ans et plus									
Population	1 445,7	1 447,3	...	1,6	1,6	31,9	0,1	0,1	2,3
Population active	1 164,9	1 161,6	5,2	-3,3	-3,3	18,7	-0,3	-0,3	1,6
Emploi	1 083,6	1 075,7	5,9	-7,9	-7,9	-21,3	-0,7	-0,7	-1,9
Chômage	81,3	85,9	5,0	4,6	4,6	40,0	5,7	5,7	87,1
Taux d'activité	80,6	80,3	0,4	-0,3	-0,3	-0,4
Taux de chômage	7,0	7,4	0,4	0,4	0,4	3,4
Taux d'emploi	75,0	74,3	0,4	-0,7	-0,7	-3,2
Taux de temps partiel	6,9	7,7	0,5	0,9	0,9	1,5
Femmes, 25 ans et plus									
Population	1 412,3	1 414,5	...	2,2	2,2	31,5	0,2	0,2	2,3
Population active	944,2	947,5	5,7	3,3	3,3	23,6	0,3	0,3	2,6
Emploi	893,1	894,0	6,0	0,9	0,9	8,3	0,1	0,1	0,9
Chômage	51,1	53,5	4,2	2,4	2,4	15,2	4,7	4,7	39,7
Taux d'activité	66,9	67,0	0,4	0,1	0,1	0,2
Taux de chômage	5,4	5,6	0,4	0,2	0,2	1,5
Taux d'emploi	63,2	63,2	0,4	0,0	0,0	-0,8
Taux de temps partiel	22,3	23,2	1,0	1,0	1,0	1,1
Ensemble des industries	2 286,1	2 276,1	9,8	-10,0	-10,0	-35,0	-0,4	-0,4	-1,5
Secteur de la production de biens	623,1	607,6	6,8	-15,5	-15,5	-57,4	-2,5	-2,5	-8,6
Agriculture	58,0	50,2	2,8	-7,8	-7,8	-13,8	-13,4	-13,4	-21,6
Foresterie, pêche, mines, exploitation en carrière, et extraction de pétrole et de gaz ²	151,8	155,8	3,4	4,0	4,0	-15,1	2,6	2,6	-8,8
Services publics	19,4	20,6	1,1	1,2	1,2	1,3	6,2	6,2	6,7
Construction	256,2	255,1	4,8	-1,1	-1,1	-6,2	-0,4	-0,4	-2,4
Fabrication	137,7	125,9	3,2	-11,8	-11,8	-23,6	-8,6	-8,6	-15,8
Secteur des services	1 663,0	1 668,5	9,2	5,5	5,5	22,4	0,3	0,3	1,4
Commerce de gros et de détail	323,9	324,1	5,0	0,2	0,2	13,0	0,1	0,1	4,2
Transport et entreposage	127,5	129,0	3,1	1,5	1,5	-18,0	1,2	1,2	-12,2
Finance, assurances, services immobiliers et de location	102,0	103,6	2,4	1,6	1,6	1,6	1,6	1,6	1,6
Services professionnels, scientifiques et techniques	180,1	175,6	3,5	-4,5	-4,5	0,2	-2,5	-2,5	0,1
Services aux entreprises, services relatifs aux bâtiments et autres services de soutien	82,3	78,4	3,1	-3,9	-3,9	-3,4	-4,7	-4,7	-4,2
Services d'enseignement	148,1	148,8	3,3	0,7	0,7	21,9	0,5	0,5	17,3
Soins de santé et assistance sociale	268,1	273,3	3,7	5,2	5,2	16,6	1,9	1,9	6,5
Information, culture et loisirs	83,0	80,1	3,2	-2,9	-2,9	6,4	-3,5	-3,5	8,7
Services d'hébergement et de restauration	140,8	138,0	3,9	-2,8	-2,8	-19,5	-2,0	-2,0	-12,4
Autres services (sauf les administrations publiques)	110,3	120,5	3,0	10,2	10,2	-6,3	9,2	9,2	-5,0
Administrations publiques	96,8	97,2	2,2	0,4	0,4	10,0	0,4	0,4	11,5

1. Erreur-type moyenne du changement entre deux mois (voir « Erreur d'échantillonnage » dans Qualité des données pour plus d'explications).

2. Également désigné par Ressources naturelles.

Note(s) : Tableaux CANSIM connexes 282-0087, 282-0088. La somme des catégories pourrait parfois ne pas correspondre au total, en raison de l'arrondissement.

Tableau 4-10
Certaines caractéristiques de la population active (données désaisonnalisées) — Colombie-Britannique

	Décembre 2015	Janvier 2016	E.-T. ¹	Variation depuis			Variation en pourcentage depuis		
				le mois dernier	décembre dernier	douze mois	le mois dernier	décembre dernier	douze mois
en milliers (sauf les taux)									
Les deux sexes, 15 ans et plus									
Population	3 903,2	3 905,9	...	2,7	2,7	54,3	0,1	0,1	1,4
Population active	2 503,2	2 503,0	10,5	-0,2	-0,2	78,9	0,0	0,0	3,3
Emploi	2 335,7	2 336,9	10,6	1,2	1,2	48,6	0,1	0,1	2,1
Emploi à temps plein	1 831,9	1 842,6	15,6	10,7	10,7	16,8	0,6	0,6	0,9
Chômage	167,5	166,0	8,5	-1,5	-1,5	30,2	-0,9	-0,9	22,2
Taux d'activité	64,1	64,1	0,3	0,0	0,0	1,2
Taux de chômage	6,7	6,6	0,3	-0,1	-0,1	1,0
Taux d'emploi	59,8	59,8	0,3	0,0	0,0	0,4
Taux de temps partiel	21,6	21,2	0,6	-0,4	-0,4	0,9
Les deux sexes, 15 à 24 ans									
Population	584,7	584,6	...	-0,1	-0,1	3,7	0,0	0,0	0,6
Population active	374,2	373,7	6,1	-0,5	-0,5	20,3	-0,1	-0,1	5,7
Emploi	327,8	326,7	5,9	-1,1	-1,1	11,0	-0,3	-0,3	3,5
Chômage	46,4	47,0	5,2	0,6	0,6	9,3	1,3	1,3	24,7
Taux d'activité	64,0	63,9	1,0	-0,1	-0,1	3,1
Taux de chômage	12,4	12,6	1,4	0,2	0,2	1,9
Taux d'emploi	56,1	55,9	1,0	-0,2	-0,2	1,6
Taux de temps partiel	43,1	44,7	2,3	1,6	1,6	-1,8
Hommes, 25 ans et plus									
Population	1 619,3	1 620,6	...	1,3	1,3	24,3	0,1	0,1	1,5
Population active	1 125,1	1 122,0	5,6	-3,1	-3,1	28,2	-0,3	-0,3	2,6
Emploi	1 056,8	1 051,3	5,9	-5,5	-5,5	11,5	-0,5	-0,5	1,1
Chômage	68,4	70,7	4,9	2,3	2,3	16,6	3,4	3,4	30,7
Taux d'activité	69,5	69,2	0,4	-0,3	-0,3	0,7
Taux de chômage	6,1	6,3	0,4	0,2	0,2	1,4
Taux d'emploi	65,3	64,9	0,4	-0,4	-0,4	-0,2
Taux de temps partiel	9,3	9,5	0,7	0,3	0,3	-0,1
Femmes, 25 ans et plus									
Population	1 699,1	1 700,7	...	1,6	1,6	26,3	0,1	0,1	1,6
Population active	1 003,8	1 007,4	6,2	3,6	3,6	30,5	0,4	0,4	3,1
Emploi	951,1	959,0	6,1	7,9	7,9	26,1	0,8	0,8	2,8
Chômage	52,7	48,4	4,7	-4,3	-4,3	4,4	-8,2	-8,2	10,0
Taux d'activité	59,1	59,2	0,4	0,1	0,1	0,9
Taux de chômage	5,3	4,8	0,5	-0,5	-0,5	0,3
Taux d'emploi	56,0	56,4	0,4	0,4	0,4	0,7
Taux de temps partiel	27,8	25,9	1,0	-1,9	-1,9	2,8
Ensemble des industries	2 335,7	2 336,9	10,6	1,2	1,2	48,6	0,1	0,1	2,1
Secteur de la production de biens	470,1	466,5	6,3	-3,6	-3,6	2,1	-0,8	-0,8	0,5
Agriculture	20,3	18,7	2,5	-1,6	-1,6	-3,1	-7,9	-7,9	-14,2
Foresterie, pêche, mines, exploitation en carrière, et extraction de pétrole et de gaz ²	51,3	52,0	2,6	0,7	0,7	-2,5	1,4	1,4	-4,6
Services publics	15,5	14,4	0,9	-1,1	-1,1	-1,9	-7,1	-7,1	-11,7
Construction	202,0	202,1	4,4	0,1	0,1	0,6	0,0	0,0	0,3
Fabrication	181,0	179,4	3,5	-1,6	-1,6	9,1	-0,9	-0,9	5,3
Secteur des services	1 865,6	1 870,4	10,3	4,8	4,8	46,5	0,3	0,3	2,5
Commerce de gros et de détail	360,4	365,1	5,6	4,7	4,7	16,4	1,3	1,3	4,7
Transport et entreposage	140,0	128,4	3,7	-11,6	-11,6	-8,0	-8,3	-8,3	-5,9
Finance, assurances, services immobiliers et de location	123,5	127,5	3,3	4,0	4,0	-5,9	3,2	3,2	-4,4
Services professionnels, scientifiques et techniques	189,2	187,0	3,9	-2,2	-2,2	-1,9	-1,2	-1,2	-1,0
Services aux entreprises, services relatifs aux bâtiments et autres services de soutien	95,2	98,7	3,5	3,5	3,5	13,1	3,7	3,7	15,3
Services d'enseignement	167,1	169,1	3,6	2,0	2,0	7,4	1,2	1,2	4,6
Soins de santé et assistance sociale	295,4	299,8	4,2	4,4	4,4	24,1	1,5	1,5	8,7
Information, culture et loisirs	119,6	124,8	3,7	5,2	5,2	14,5	4,3	4,3	13,1
Services d'hébergement et de restauration	169,0	163,7	4,9	-5,3	-5,3	-18,4	-3,1	-3,1	-10,1
Autres services (sauf les administrations publiques)	108,2	108,6	3,1	0,4	0,4	-0,7	0,4	0,4	-0,6
Administrations publiques	98,2	97,7	2,2	-0,5	-0,5	5,7	-0,5	-0,5	6,2

1. Erreur-type moyenne du changement entre deux mois (voir « Erreur d'échantillonnage » dans Qualité des données pour plus d'explications).

2. Également désigné par Ressources naturelles.

Note(s) : Tableaux CANSIM connexes 282-0087, 282-0088. La somme des catégories pourrait parfois ne pas correspondre au total, en raison de l'arrondissement.

Tableau 5-1
Caractéristiques de la population active selon la région métropolitaine de recensement (données désaisonnalisées) —
Moyennes mobiles de trois mois

	Décembre 2015	Janvier 2016	E.-T. ¹	Variation depuis			Variation en pourcentage depuis		
				le mois dernier	décembre dernier	douze mois	le mois dernier	décembre dernier	douze mois
en milliers (sauf les taux)									
St. John's, Terre-Neuve-et-Labrador									
Population	179,5	179,7	...	0,2	0,2	2,1	0,1	0,1	1,2
Population active	122,3	121,7	1,0	-0,6	-0,6	-4,2	-0,5	-0,5	-3,3
Emploi	114,4	113,6	1,0	-0,8	-0,8	-5,1	-0,7	-0,7	-4,3
Chômage	7,8	8,2	0,5	0,4	0,4	1,0	5,1	5,1	13,9
Taux d'activité	68,1	67,7	0,5	-0,4	-0,4	-3,2
Taux de chômage	6,4	6,7	0,4	0,3	0,3	1,0
Taux d'emploi	63,7	63,2	0,6	-0,5	-0,5	-3,6
Halifax, Nouvelle-Écosse									
Population	350,6	351,0	...	0,4	0,4	5,0	0,1	0,1	1,4
Population active	238,1	238,8	1,5	0,7	0,7	-3,3	0,3	0,3	-1,4
Emploi	223,4	223,3	1,5	-0,1	-0,1	-4,1	0,0	0,0	-1,8
Chômage	14,7	15,6	0,7	0,9	0,9	0,9	6,1	6,1	6,1
Taux d'activité	67,9	68,0	0,4	0,1	0,1	-2,0
Taux de chômage	6,2	6,5	0,3	0,3	0,3	0,4
Taux d'emploi	63,7	63,6	0,4	-0,1	-0,1	-2,1
Moncton, Nouveau-Brunswick									
Population	124,3	124,4	...	0,1	0,1	1,5	0,1	0,1	1,2
Population active	84,3	83,6	1,0	-0,7	-0,7	1,9	-0,8	-0,8	2,3
Emploi	79,1	78,4	1,0	-0,7	-0,7	2,0	-0,9	-0,9	2,6
Chômage	5,2	5,2	0,4	0,0	0,0	-0,1	0,0	0,0	-1,9
Taux d'activité	67,8	67,2	0,8	-0,6	-0,6	0,7
Taux de chômage	6,2	6,2	0,5	0,0	0,0	-0,3
Taux d'emploi	63,6	63,0	0,8	-0,6	-0,6	0,8
Saint John, Nouveau-Brunswick									
Population	105,4	105,4	...	0,0	0,0	-0,2	0,0	0,0	-0,2
Population active	67,5	67,7	0,9	0,2	0,2	-2,3	0,3	0,3	-3,3
Emploi	62,2	62,1	0,9	-0,1	-0,1	-1,6	-0,2	-0,2	-2,5
Chômage	5,3	5,6	0,4	0,3	0,3	-0,7	5,7	5,7	-11,1
Taux d'activité	64,0	64,2	0,8	0,2	0,2	-2,1
Taux de chômage	7,9	8,3	0,6	0,4	0,4	-0,7
Taux d'emploi	59,0	58,9	0,8	-0,1	-0,1	-1,4
Saguenay, Québec									
Population	135,1	135,1	...	0,0	0,0	-0,1	0,0	0,0	-0,1
Population active	82,2	82,8	1,0	0,6	0,6	-3,2	0,7	0,7	-3,7
Emploi	76,1	76,6	1,0	0,5	0,5	-1,8	0,7	0,7	-2,3
Chômage	6,1	6,3	0,4	0,2	0,2	-1,3	3,3	3,3	-17,1
Taux d'activité	60,8	61,3	0,8	0,5	0,5	-2,3
Taux de chômage	7,4	7,6	0,5	0,2	0,2	-1,2
Taux d'emploi	56,3	56,7	0,8	0,4	0,4	-1,3
Québec, Québec									
Population	672,1	672,4	...	0,3	0,3	4,9	0,0	0,0	0,7
Population active	468,1	466,3	4,1	-1,8	-1,8	13,9	-0,4	-0,4	3,1
Emploi	445,3	441,9	4,1	-3,4	-3,4	14,1	-0,8	-0,8	3,3
Chômage	22,8	24,3	1,5	1,5	1,5	-0,2	6,6	6,6	-0,8
Taux d'activité	69,6	69,3	0,6	-0,3	-0,3	1,5
Taux de chômage	4,9	5,2	0,3	0,3	0,3	-0,2
Taux d'emploi	66,3	65,7	0,6	-0,6	-0,6	1,6
Sherbrooke, Québec									
Population	180,1	180,2	...	0,1	0,1	1,9	0,1	0,1	1,1
Population active	113,0	112,8	1,2	-0,2	-0,2	1,6	-0,2	-0,2	1,4
Emploi	105,5	105,3	1,2	-0,2	-0,2	2,6	-0,2	-0,2	2,5
Chômage	7,5	7,5	0,5	0,0	0,0	-1,0	0,0	0,0	-11,8
Taux d'activité	62,7	62,6	0,7	-0,1	-0,1	0,2
Taux de chômage	6,6	6,6	0,4	0,0	0,0	-1,0
Taux d'emploi	58,6	58,4	0,6	-0,2	-0,2	0,8

Voir les notes à la fin du tableau.

Tableau 5-1 – suite

Caractéristiques de la population active selon la région métropolitaine de recensement (données désaisonnalisées) — Moyennes mobiles de trois mois

	Décembre 2015	Janvier 2016	E.-T. ¹	Variation depuis			Variation en pourcentage depuis		
				le mois dernier	décembre dernier	douze mois	le mois dernier	décembre dernier	douze mois
en milliers (sauf les taux)									
Trois-Rivières, Québec									
Population	132,9	132,9	...	0,0	0,0	0,3	0,0	0,0	0,2
Population active	80,8	80,6	1,0	-0,2	-0,2	4,2	-0,2	-0,2	5,5
Emploi	74,9	74,7	1,0	-0,2	-0,2	3,1	-0,3	-0,3	4,3
Chômage	5,9	5,9	0,4	0,0	0,0	1,1	0,0	0,0	22,9
Taux d'activité	60,8	60,6	0,8	-0,2	-0,2	3,0
Taux de chômage	7,3	7,3	0,5	0,0	0,0	1,0
Taux d'emploi	56,4	56,2	0,8	-0,2	-0,2	2,2
Montréal, Québec									
Population	3 366,4	3 368,8	...	2,4	2,4	31,4	0,1	0,1	0,9
Population active	2 232,8	2 238,9	8,9	6,1	6,1	36,2	0,3	0,3	1,6
Emploi	2 038,8	2 046,2	9,1	7,4	7,4	17,6	0,4	0,4	0,9
Chômage	194,0	192,6	5,2	-1,4	-1,4	18,5	-0,7	-0,7	10,6
Taux d'activité	66,3	66,5	0,3	0,2	0,2	0,5
Taux de chômage	8,7	8,6	0,2	-0,1	-0,1	0,7
Taux d'emploi	60,6	60,7	0,3	0,1	0,1	-0,1
Ottawa-Gatineau, Ontario/Québec									
Population	1 102,4	1 103,3	...	0,9	0,9	12,0	0,1	0,1	1,1
Population active	758,7	755,9	4,7	-2,8	-2,8	-3,1	-0,4	-0,4	-0,4
Emploi	711,7	707,9	4,9	-3,8	-3,8	0,9	-0,5	-0,5	0,1
Chômage	47,0	47,9	2,1	0,9	0,9	-4,2	1,9	1,9	-8,1
Taux d'activité	68,8	68,5	0,4	-0,3	-0,3	-1,1
Taux de chômage	6,2	6,3	0,3	0,1	0,1	-0,6
Taux d'emploi	64,6	64,2	0,4	-0,4	-0,4	-0,6
Ottawa-Gatineau, partie québécoise, Ontario/Québec									
Population	273,1	273,2	...	0,1	0,1	1,5	0,0	0,0	0,6
Population active	192,8	190,3	1,6	-2,5	-2,5	2,5	-1,3	-1,3	1,3
Emploi	181,3	178,7	1,7	-2,6	-2,6	5,4	-1,4	-1,4	3,1
Chômage	11,5	11,7	0,7	0,2	0,2	-2,8	1,7	1,7	-19,3
Taux d'activité	70,6	69,7	0,6	-0,9	-0,9	0,6
Taux de chômage	6,0	6,1	0,4	0,1	0,1	-1,6
Taux d'emploi	66,4	65,4	0,6	-1,0	-1,0	1,6
Ottawa-Gatineau, partie ontarienne, Ontario/Québec									
Population	829,3	830,1	...	0,8	0,8	10,5	0,1	0,1	1,3
Population active	565,8	565,5	4,4	-0,3	-0,3	-5,7	-0,1	-0,1	-1,0
Emploi	530,4	529,3	4,6	-1,1	-1,1	-4,3	-0,2	-0,2	-0,8
Chômage	35,5	36,3	2,0	0,8	0,8	-1,2	2,3	2,3	-3,2
Taux d'activité	68,2	68,1	0,5	-0,1	-0,1	-1,6
Taux de chômage	6,3	6,4	0,4	0,1	0,1	-0,2
Taux d'emploi	64,0	63,8	0,6	-0,2	-0,2	-1,3
Kingston, Ontario									
Population	138,7	138,8	...	0,1	0,1	1,1	0,1	0,1	0,8
Population active	90,2	89,8	0,9	-0,4	-0,4	3,9	-0,4	-0,4	4,5
Emploi	84,4	84,1	0,9	-0,3	-0,3	3,8	-0,4	-0,4	4,7
Chômage	5,8	5,7	0,4	-0,1	-0,1	0,1	-1,7	-1,7	1,8
Taux d'activité	65,0	64,7	0,6	-0,3	-0,3	2,3
Taux de chômage	6,4	6,3	0,4	-0,1	-0,1	-0,2
Taux d'emploi	60,9	60,6	0,6	-0,3	-0,3	2,3
Peterborough, Ontario									
Population	104,5	104,6	...	0,1	0,1	0,4	0,1	0,1	0,4
Population active	64,7	64,5	1,2	-0,2	-0,2	-3,1	-0,3	-0,3	-4,6
Emploi	59,8	60,2	1,3	0,4	0,4	-2,6	0,7	0,7	-4,1
Chômage	4,9	4,3	0,6	-0,6	-0,6	-0,5	-12,2	-12,2	-10,4
Taux d'activité	61,9	61,7	1,2	-0,2	-0,2	-3,2
Taux de chômage	7,6	6,7	0,8	-0,9	-0,9	-0,4
Taux d'emploi	57,2	57,6	1,2	0,4	0,4	-2,7

Voir les notes à la fin du tableau.

Tableau 5-1 – suite

Caractéristiques de la population active selon la région métropolitaine de recensement (données désaisonnalisées) — Moyennes mobiles de trois mois

	Décembre 2015	Janvier 2016	E.-T. ¹	Variation depuis			Variation en pourcentage depuis		
				le mois dernier	décembre dernier	douze mois	le mois dernier	décembre dernier	douze mois
en milliers (sauf les taux)									
Oshawa, Ontario									
Population	323,5	324,0	...	0,5	0,5	5,3	0,2	0,2	1,7
Population active	217,9	222,2	2,0	4,3	4,3	1,4	2,0	2,0	0,6
Emploi	202,9	207,9	2,2	5,0	5,0	2,3	2,5	2,5	1,1
Chômage	15,0	14,2	1,0	-0,8	-0,8	-1,0	-5,3	-5,3	-6,6
Taux d'activité	67,4	68,6	0,6	1,2	1,2	-0,7
Taux de chômage	6,9	6,4	0,5	-0,5	-0,5	-0,5
Taux d'emploi	62,7	64,2	0,7	1,5	1,5	-0,3
Toronto, Ontario									
Population	5 139,6	5 146,3	...	6,7	6,7	86,7	0,1	0,1	1,7
Population active	3 461,4	3 472,0	11,3	10,6	10,6	141,8	0,3	0,3	4,3
Emploi	3 218,5	3 226,1	11,6	7,6	7,6	149,8	0,2	0,2	4,9
Chômage	243,0	246,0	6,2	3,0	3,0	-7,9	1,2	1,2	-3,1
Taux d'activité	67,3	67,5	0,2	0,2	0,2	1,7
Taux de chômage	7,0	7,1	0,2	0,1	0,1	-0,5
Taux d'emploi	62,6	62,7	0,2	0,1	0,1	1,9
Hamilton, Ontario									
Population	645,4	645,9	...	0,5	0,5	6,8	0,1	0,1	1,1
Population active	409,7	410,0	3,9	0,3	0,3	8,2	0,1	0,1	2,0
Emploi	385,4	383,8	4,0	-1,6	-1,6	4,3	-0,4	-0,4	1,1
Chômage	24,3	26,2	1,5	1,9	1,9	3,9	7,8	7,8	17,5
Taux d'activité	63,5	63,5	0,6	0,0	0,0	0,6
Taux de chômage	5,9	6,4	0,4	0,5	0,5	0,8
Taux d'emploi	59,7	59,4	0,6	-0,3	-0,3	0,0
St. Catharines-Niagara, Ontario									
Population	343,8	343,9	...	0,1	0,1	1,2	0,0	0,0	0,4
Population active	225,6	225,8	2,3	0,2	0,2	14,7	0,1	0,1	7,0
Emploi	207,5	206,3	2,4	-1,2	-1,2	9,1	-0,6	-0,6	4,6
Chômage	18,1	19,5	1,0	1,4	1,4	5,5	7,7	7,7	39,3
Taux d'activité	65,6	65,7	0,7	0,1	0,1	4,1
Taux de chômage	8,0	8,6	0,4	0,6	0,6	2,0
Taux d'emploi	60,4	60,0	0,7	-0,4	-0,4	2,5
Kitchener-Cambridge-Waterloo, Ontario									
Population	423,3	423,6	...	0,3	0,3	4,0	0,1	0,1	1,0
Population active	298,5	299,5	2,8	1,0	1,0	-6,7	0,3	0,3	-2,2
Emploi	279,4	280,1	3,0	0,7	0,7	-8,8	0,3	0,3	-3,0
Chômage	19,1	19,4	1,0	0,3	0,3	2,2	1,6	1,6	12,8
Taux d'activité	70,5	70,7	0,7	0,2	0,2	-2,3
Taux de chômage	6,4	6,5	0,3	0,1	0,1	0,9
Taux d'emploi	66,0	66,1	0,7	0,1	0,1	-2,8
Brantford, Ontario									
Population	112,2	112,3	...	0,1	0,1	0,9	0,1	0,1	0,8
Population active	72,0	72,5	0,9	0,5	0,5	-2,8	0,7	0,7	-3,7
Emploi	68,5	68,3	1,0	-0,2	-0,2	-2,5	-0,3	-0,3	-3,5
Chômage	3,5	4,2	0,4	0,7	0,7	-0,3	20,0	20,0	-6,7
Taux d'activité	64,2	64,6	0,8	0,4	0,4	-3,0
Taux de chômage	4,9	5,8	0,5	0,9	0,9	-0,2
Taux d'emploi	61,1	60,8	0,9	-0,3	-0,3	-2,8
Guelph, Ontario									
Population	129,3	129,5	...	0,2	0,2	1,5	0,2	0,2	1,2
Population active	97,3	99,0	1,1	1,7	1,7	8,2	1,7	1,7	9,0
Emploi	93,2	95,1	1,2	1,9	1,9	8,8	2,0	2,0	10,2
Chômage	4,1	4,0	0,4	-0,1	-0,1	-0,5	-2,4	-2,4	-11,1
Taux d'activité	75,3	76,4	0,9	1,1	1,1	5,5
Taux de chômage	4,2	4,0	0,5	-0,2	-0,2	-1,0
Taux d'emploi	72,1	73,4	0,9	1,3	1,3	6,0

Voir les notes à la fin du tableau.

Tableau 5-1 – suite

Caractéristiques de la population active selon la région métropolitaine de recensement (données désaisonnalisées) — Moyennes mobiles de trois mois

	Décembre 2015	Janvier 2016	E.-T. ¹	Variation depuis			Variation en pourcentage depuis		
				le mois dernier	décembre dernier	douze mois	le mois dernier	décembre dernier	douze mois
en milliers (sauf les taux)									
London, Ontario									
Population	423,7	424,0	...	0,3	0,3	3,7	0,1	0,1	0,9
Population active	272,2	270,9	2,7	-1,3	-1,3	2,5	-0,5	-0,5	0,9
Emploi	255,4	255,3	2,8	-0,1	-0,1	6,0	0,0	0,0	2,4
Chômage	16,7	15,6	1,1	-1,1	-1,1	-3,5	-6,6	-6,6	-18,3
Taux d'activité	64,2	63,9	0,6	-0,3	-0,3	0,0
Taux de chômage	6,1	5,8	0,4	-0,3	-0,3	-1,3
Taux d'emploi	60,3	60,2	0,7	-0,1	-0,1	0,9
Windsor, Ontario									
Population	280,5	280,7	...	0,2	0,2	2,0	0,1	0,1	0,7
Population active	169,5	170,4	1,9	0,9	0,9	-5,5	0,5	0,5	-3,1
Emploi	153,1	154,6	1,9	1,5	1,5	-4,8	1,0	1,0	-3,0
Chômage	16,4	15,8	1,0	-0,6	-0,6	-0,7	-3,7	-3,7	-4,2
Taux d'activité	60,4	60,7	0,7	0,3	0,3	-2,4
Taux de chômage	9,7	9,3	0,6	-0,4	-0,4	-0,1
Taux d'emploi	54,6	55,1	0,7	0,5	0,5	-2,1
Barrie, Ontario									
Population	168,2	168,5	...	0,3	0,3	2,8	0,2	0,2	1,7
Population active	111,7	114,3	1,7	2,6	2,6	-7,0	2,3	2,3	-5,8
Emploi	104,6	107,0	1,9	2,4	2,4	-7,6	2,3	2,3	-6,6
Chômage	7,2	7,3	0,8	0,1	0,1	0,6	1,4	1,4	9,0
Taux d'activité	66,4	67,8	1,0	1,4	1,4	-5,4
Taux de chômage	6,4	6,4	0,7	0,0	0,0	0,9
Taux d'emploi	62,2	63,5	1,1	1,3	1,3	-5,7
Grand Sudbury, Ontario									
Population	140,1	140,1	...	0,0	0,0	0,3	0,0	0,0	0,2
Population active	86,6	86,1	0,9	-0,5	-0,5	-3,8	-0,6	-0,6	-4,2
Emploi	79,3	78,7	0,9	-0,6	-0,6	-5,9	-0,8	-0,8	-7,0
Chômage	7,3	7,4	0,4	0,1	0,1	2,1	1,4	1,4	39,6
Taux d'activité	61,8	61,5	0,6	-0,3	-0,3	-2,8
Taux de chômage	8,4	8,6	0,4	0,2	0,2	2,7
Taux d'emploi	56,6	56,2	0,7	-0,4	-0,4	-4,3
Thunder Bay, Ontario									
Population	104,6	104,6	...	0,0	0,0	-0,1	0,0	0,0	-0,1
Population active	63,4	64,4	0,7	1,0	1,0	1,0	1,6	1,6	1,6
Emploi	59,7	60,1	0,7	0,4	0,4	-0,1	0,7	0,7	-0,2
Chômage	3,7	4,2	0,2	0,5	0,5	1,0	13,5	13,5	31,2
Taux d'activité	60,6	61,6	0,6	1,0	1,0	1,0
Taux de chômage	5,8	6,5	0,4	0,7	0,7	1,5
Taux d'emploi	57,1	57,5	0,7	0,4	0,4	0,0
Winnipeg, Manitoba									
Population	656,6	657,2	...	0,6	0,6	9,3	0,1	0,1	1,4
Population active	453,0	451,7	1,4	-1,3	-1,3	7,7	-0,3	-0,3	1,7
Emploi	425,1	423,1	1,4	-2,0	-2,0	5,9	-0,5	-0,5	1,4
Chômage	27,9	28,6	0,8	0,7	0,7	1,8	2,5	2,5	6,7
Taux d'activité	69,0	68,7	0,2	-0,3	-0,3	0,2
Taux de chômage	6,2	6,3	0,2	0,1	0,1	0,3
Taux d'emploi	64,7	64,4	0,2	-0,3	-0,3	0,0
Regina, Saskatchewan									
Population	199,8	200,0	...	0,2	0,2	3,8	0,1	0,1	1,9
Population active	145,6	146,1	1,0	0,5	0,5	2,5	0,3	0,3	1,7
Emploi	139,5	139,8	1,1	0,3	0,3	2,1	0,2	0,2	1,5
Chômage	6,1	6,3	0,4	0,2	0,2	0,4	3,3	3,3	6,8
Taux d'activité	72,9	73,1	0,5	0,2	0,2	-0,1
Taux de chômage	4,2	4,3	0,3	0,1	0,1	0,2
Taux d'emploi	69,8	69,9	0,5	0,1	0,1	-0,3

Voir les notes à la fin du tableau.

Tableau 5-1 – suite

Caractéristiques de la population active selon la région métropolitaine de recensement (données désaisonnalisées) — Moyennes mobiles de trois mois

	Décembre 2015	Janvier 2016	E.-T. ¹	Variation depuis			Variation en pourcentage depuis		
				le mois dernier	décembre dernier	douze mois	le mois dernier	décembre dernier	douze mois
en milliers (sauf les taux)									
Saskatoon, Saskatchewan									
Population	254,8	255,2	...	0,4	0,4	6,3	0,2	0,2	2,5
Population active	183,3	181,1	1,2	-2,2	-2,2	2,5	-1,2	-1,2	1,4
Emploi	171,5	170,0	1,3	-1,5	-1,5	-0,5	-0,9	-0,9	-0,3
Chômage	11,8	11,1	0,6	-0,7	-0,7	3,0	-5,9	-5,9	37,0
Taux d'activité	71,9	71,0	0,5	-0,9	-0,9	-0,8
Taux de chômage	6,4	6,1	0,3	-0,3	-0,3	1,6
Taux d'emploi	67,3	66,6	0,5	-0,7	-0,7	-1,9
Calgary, Alberta									
Population	1 191,8	1 193,4	...	1,6	1,6	30,0	0,1	0,1	2,6
Population active	862,4	865,2	4,5	2,8	2,8	8,4	0,3	0,3	1,0
Emploi	802,2	798,9	4,6	-3,3	-3,3	-18,4	-0,4	-0,4	-2,3
Chômage	60,1	66,3	2,5	6,2	6,2	26,8	10,3	10,3	67,8
Taux d'activité	72,4	72,5	0,4	0,1	0,1	-1,1
Taux de chômage	7,0	7,7	0,3	0,7	0,7	3,1
Taux d'emploi	67,3	66,9	0,4	-0,4	-0,4	-3,4
Edmonton, Alberta									
Population	1 111,3	1 112,5	...	1,2	1,2	24,5	0,1	0,1	2,3
Population active	827,6	830,9	4,4	3,3	3,3	43,3	0,4	0,4	5,5
Emploi	775,8	776,8	4,6	1,0	1,0	27,5	0,1	0,1	3,7
Chômage	51,8	54,1	2,2	2,3	2,3	15,8	4,4	4,4	41,3
Taux d'activité	74,5	74,7	0,4	0,2	0,2	2,3
Taux de chômage	6,3	6,5	0,3	0,2	0,2	1,6
Taux d'emploi	69,8	69,8	0,4	0,0	0,0	0,9
Kelowna, Colombie-Britannique									
Population	153,5	153,7	...	0,2	0,2	2,6	0,1	0,1	1,7
Population active	97,5	98,8	2,0	1,3	1,3	2,5	1,3	1,3	2,6
Emploi	90,9	91,3	2,0	0,4	0,4	-2,1	0,4	0,4	-2,2
Chômage	6,6	7,5	0,6	0,9	0,9	4,6	13,6	13,6	158,6
Taux d'activité	63,5	64,3	1,3	0,8	0,8	0,6
Taux de chômage	6,8	7,6	0,6	0,8	0,8	4,6
Taux d'emploi	59,2	59,4	1,3	0,2	0,2	-2,4
Abbotsford-Mission, Colombie-Britannique									
Population	146,0	146,2	...	0,2	0,2	2,2	0,1	0,1	1,5
Population active	97,8	97,5	0,9	-0,3	-0,3	4,5	-0,3	-0,3	4,8
Emploi	90,4	90,3	1,0	-0,1	-0,1	2,8	-0,1	-0,1	3,2
Chômage	7,4	7,1	0,4	-0,3	-0,3	1,6	-4,1	-4,1	29,1
Taux d'activité	67,0	66,7	0,6	-0,3	-0,3	2,1
Taux de chômage	7,6	7,3	0,4	-0,3	-0,3	1,4
Taux d'emploi	61,9	61,8	0,7	-0,1	-0,1	1,0
Vancouver, Colombie-Britannique									
Population	2 146,5	2 149,1	...	2,6	2,6	39,7	0,1	0,1	1,9
Population active	1 418,2	1 418,3	6,0	0,1	0,1	58,5	0,0	0,0	4,3
Emploi	1 337,0	1 337,1	6,1	0,1	0,1	57,3	0,0	0,0	4,5
Chômage	81,2	81,2	3,1	0,0	0,0	1,2	0,0	0,0	1,5
Taux d'activité	66,1	66,0	0,3	-0,1	-0,1	1,5
Taux de chômage	5,7	5,7	0,2	0,0	0,0	-0,2
Taux d'emploi	62,3	62,2	0,3	-0,1	-0,1	1,5
Victoria, Colombie-Britannique									
Population	305,1	305,3	...	0,2	0,2	3,7	0,1	0,1	1,2
Population active	194,8	193,8	1,8	-1,0	-1,0	12,7	-0,5	-0,5	7,0
Emploi	183,0	182,6	1,9	-0,4	-0,4	10,0	-0,2	-0,2	5,8
Chômage	11,8	11,2	0,7	-0,6	-0,6	2,7	-5,1	-5,1	31,8
Taux d'activité	63,8	63,5	0,6	-0,3	-0,3	3,5
Taux de chômage	6,1	5,8	0,4	-0,3	-0,3	1,1
Taux d'emploi	60,0	59,8	0,6	-0,2	-0,2	2,6

1. Erreur-type moyenne du changement entre deux mois (voir « Erreur d'échantillonnage » dans Qualité des données pour plus d'explications).

Note(s) : Les estimations présentées dans ce tableau sont fondées sur les limites du Recensement de 2011. Tableau CANSIM connexe 282-0135. La somme des catégories pourrait parfois ne pas correspondre au total, en raison de l'arrondissement.

Tableau 5-2
Caractéristiques de la population active selon la région métropolitaine de recensement (données désaisonnalisées)
— Données mensuelles

	Décembre 2015	Janvier 2016	E.-T. ¹	Variation depuis			Variation en pourcentage depuis		
				le mois dernier	décembre dernier	douze mois	le mois dernier	décembre dernier	douze mois
en milliers (sauf les taux)									
Montréal, Québec									
Population	3 368,7	3 371,3	...	2,6	2,6	32,0	0,1	0,1	1,0
Population active	2 246,0	2 240,3	19,3	-5,7	-5,7	43,4	-0,3	-0,3	2,0
Emploi	2 048,4	2 049,1	19,4	0,7	0,7	18,8	0,0	0,0	0,9
Chômage	197,6	191,2	12,6	-6,4	-6,4	24,7	-3,2	-3,2	14,8
Taux d'activité	66,7	66,5	0,6	-0,2	-0,2	0,7
Taux de chômage	8,8	8,5	0,5	-0,3	-0,3	0,9
Taux d'emploi	60,8	60,8	0,6	0,0	0,0	0,0
Toronto, Ontario									
Population	5 145,8	5 153,1	...	7,3	7,3	86,6	0,1	0,1	1,7
Population active	3 476,8	3 483,5	24,1	6,7	6,7	157,5	0,2	0,2	4,7
Emploi	3 230,2	3 235,8	23,9	5,6	5,6	151,1	0,2	0,2	4,9
Chômage	246,6	247,6	15,1	1,0	1,0	6,2	0,4	0,4	2,6
Taux d'activité	67,6	67,6	0,5	0,0	0,0	2,0
Taux de chômage	7,1	7,1	0,4	0,0	0,0	-0,2
Taux d'emploi	62,8	62,8	0,5	0,0	0,0	1,9
Vancouver, Colombie-Britannique									
Population	2 149,1	2 151,2	...	2,1	2,1	38,6	0,1	0,1	1,8
Population active	1 420,7	1 420,3	12,8	-0,4	-0,4	57,7	0,0	0,0	4,2
Emploi	1 335,6	1 336,5	13,1	0,9	0,9	55,6	0,1	0,1	4,3
Chômage	85,1	83,8	7,8	-1,3	-1,3	2,1	-1,5	-1,5	2,6
Taux d'activité	66,1	66,0	0,6	-0,1	-0,1	1,5
Taux de chômage	6,0	5,9	0,6	-0,1	-0,1	-0,1
Taux d'emploi	62,1	62,1	0,6	0,0	0,0	1,5

1. Erreur-type moyenne du changement entre deux mois (voir « Erreur d'échantillonnage » dans Qualité des données pour plus d'explications).

Note(s) : Les estimations présentées dans ce tableau sont fondées sur les limites du Recensement de 2011. Tableau CANSIM connexe 282-0136. La somme des catégories pourrait parfois ne pas correspondre au total, en raison de l'arrondissement.

Tableau 6-1
Caractéristiques de la population active selon la province et la région économique ¹, données non désaisonnalisées, moyennes mobiles de trois mois se terminant en janvier 2015 et janvier 2016

	Population	Population active			Taux d'activité	Taux de chômage	Taux d'emploi
		Population active	Emploi	Chômage			
	en milliers			pourcentage			
Canada							
2015	29 116,1	18 950,0	17 725,7	1 224,4	65,1	6,5	60,9
2016	29 420,0	19 188,7	17 856,7	1 332,0	65,2	6,9	60,7
Terre-Neuve-et-Labrador							
2015	443,3	263,4	232,0	31,4	59,4	11,9	52,3
2016	443,1	265,8	227,0	38,9	60,0	14,6	51,2
<i>Avalon Peninsula [1010]</i>							
2015	232,2	152,7	140,7	12,1	65,8	7,9	60,6
2016	233,6	147,9	133,4	14,6	63,3	9,9	57,1
<i>Côte-sud-Burin Peninsula et Notre Dame-Central Bonavista Bay [1020, 1040]</i>							
2015	123,5	61,9	49,9	12,0	50,1	19,4	40,4
2016	122,4	64,8	51,1	13,6	52,9	21,0	41,7
<i>Côte-ouest-Northern Peninsula-Labrador [1030]</i>							
2015	87,5	48,7	41,4	7,3	55,7	15,0	47,3
2016	87,1	53,1	42,5	10,6	61,0	20,0	48,8
Île-du-Prince-Édouard							
2015	120,7	80,8	70,7	10,1	66,9	12,5	58,6
2016	121,2	78,9	69,7	9,2	65,1	11,7	57,5
Nouvelle-Écosse							
2015	784,0	485,7	443,9	41,8	62,0	8,6	56,6
2016	787,0	481,2	439,2	41,9	61,1	8,7	55,8
<i>Cape Breton [1210]</i>							
2015	107,6	58,7	49,8	8,9	54,6	15,2	46,3
2016	106,6	52,7	43,6	9,1	49,4	17,3	40,9
<i>Côte-nord [1220]</i>							
2015	129,2	71,2	62,9	8,3	55,1	11,7	48,7
2016	128,6	77,0	70,3	6,7	59,9	8,7	54,7
<i>Annapolis Valley [1230]</i>							
2015	102,5	57,3	53,0	4,2	55,9	7,3	51,7
2016	102,7	58,7	54,2	4,5	57,2	7,7	52,8
<i>Sud [1240]</i>							
2015	98,7	56,6	50,9	5,7	57,3	10,1	51,6
2016	98,1	54,0	47,8	6,2	55,0	11,5	48,7
<i>Halifax [1250]</i>							
2015	346,0	241,9	227,2	14,7	69,9	6,1	65,7
2016	351,0	238,8	223,3	15,5	68,0	6,5	63,6
Nouveau-Brunswick							
2015	621,8	384,9	345,3	39,7	61,9	10,3	55,5
2016	622,0	379,3	344,7	34,6	61,0	9,1	55,4
<i>Campbellton-Miramichi [1310]</i>							
2015	129,6	70,5	57,4	13,0	54,4	18,4	44,3
2016	128,7	71,0	60,4	10,6	55,2	14,9	46,9
<i>Moncton-Richibucto [1320]</i>							
2015	176,1	113,2	104,4	8,8	64,3	7,8	59,3
2016	177,2	110,3	101,9	8,3	62,2	7,5	57,5
<i>Saint John-St. Stephen [1330]</i>							
2015	142,5	90,2	82,7	7,5	63,3	8,3	58,0
2016	141,9	87,6	80,5	7,1	61,7	8,1	56,7
<i>Fredericton-Oromocto [1340]</i>							
2015	109,4	71,1	65,3	5,8	65,0	8,2	59,7
2016	110,4	71,6	66,4	5,2	64,9	7,3	60,1

Voir les notes à la fin du tableau.

Tableau 6-1 – suite

Caractéristiques de la population active selon la province et la région économique 1, données non désaisonnalisées, moyennes mobiles de trois mois se terminant en janvier 2015 et janvier 2016

	Population	Population active			Taux d'activité	Taux de chômage	Taux d'emploi
		Population active	Emploi	Chômage			
	en milliers			pourcentage			
Edmundston-Woodstock [1350]							
2015	64,3	40,0	35,5	4,5	62,2	11,3	55,2
2016	63,8	38,9	35,6	3,3	61,0	8,5	55,8
Québec							
2015	6 822,2	4 353,6	4 027,8	325,7	63,8	7,5	59,0
2016	6 862,5	4 395,9	4 061,8	334,1	64,1	7,6	59,2
Gaspésie-Îles-de-la-Madeleine [2410]							
2015	78,6	40,6	32,9	7,7	51,7	19,0	41,9
2016	77,7	42,6	35,2	7,4	54,8	17,4	45,3
Bas-Saint-Laurent [2415]							
2015	170,4	90,4	82,8	7,6	53,1	8,4	48,6
2016	169,6	94,2	85,7	8,6	55,5	9,1	50,5
Capitale-Nationale [2420]							
2015	614,6	400,6	378,1	22,5	65,2	5,6	61,5
2016	619,0	420,8	400,2	20,6	68,0	4,9	64,7
Chaudière-Appalaches [2425]							
2015	349,1	233,5	221,6	11,9	66,9	5,1	63,5
2016	349,4	228,3	215,6	12,8	65,3	5,6	61,7
Estrie [2430]							
2015	268,5	170,7	159,9	10,8	63,6	6,3	59,6
2016	269,9	163,6	153,0	10,6	60,6	6,5	56,7
Centre-du-Québec [2433]							
2015	200,0	117,2	105,2	12,0	58,6	10,2	52,6
2016	200,7	116,5	108,7	7,8	58,0	6,7	54,2
Montérégie [2435]							
2015	1 246,6	821,1	775,0	46,1	65,9	5,6	62,2
2016	1 254,6	834,1	787,3	46,8	66,5	5,6	62,8
Montréal [2440]							
2015	1 656,4	1 047,3	949,7	97,6	63,2	9,3	57,3
2016	1 671,9	1 072,3	957,5	114,8	64,1	10,7	57,3
Laval [2445]							
2015	350,0	240,9	225,8	15,1	68,8	6,3	64,5
2016	353,1	214,8	196,3	18,5	60,8	8,6	55,6
Lanaudière [2450]							
2015	409,7	272,0	252,4	19,7	66,4	7,2	61,6
2016	412,9	269,2	249,7	19,5	65,2	7,2	60,5
Laurentides [2455]							
2015	490,0	314,8	289,4	25,4	64,2	8,1	59,1
2016	495,0	324,8	308,5	16,3	65,6	5,0	62,3
Outaouais [2460]							
2015	317,4	208,3	191,2	17,0	65,6	8,2	60,2
2016	319,1	216,9	201,9	15,0	68,0	6,9	63,3
Abitibi-Témiscamingue [2465]							
2015	120,4	77,6	71,2	6,4	64,5	8,2	59,1
2016	120,5	76,2	71,7	4,6	63,2	6,0	59,5
Mauricie [2470]							
2015	225,9	125,2	117,5	7,7	55,4	6,2	52,0
2016	225,4	128,6	114,6	14,0	57,1	10,9	50,8
Saguenay-Lac-Saint-Jean [2475]							
2015	232,3	139,0	126,5	12,6	59,8	9,1	54,5
2016	231,8	136,0	124,8	11,2	58,7	8,2	53,8

Voir les notes à la fin du tableau.

Tableau 6-1 – suite

Caractéristiques de la population active selon la province et la région économique 1, données non désaisonnalisées, moyennes mobiles de trois mois se terminant en janvier 2015 et janvier 2016

	Population	Population active			Taux d'activité	Taux de chômage	Taux d'emploi
		Population active	Emploi	Chômage			
	en milliers			pourcentage			
Côte-Nord et Nord-du-Québec [2480, 2490]							
2015	92,0	54,3	48,7	5,6	59,0	10,3	52,9
2016	91,9	56,8	51,2	5,6	61,8	9,9	55,7
Ontario							
2015	11 320,2	7 328,1	6 845,1	482,9	64,7	6,6	60,5
2016	11 445,0	7 394,0	6 919,2	474,9	64,6	6,4	60,5
Ottawa [3510]							
2015	1 091,9	738,9	691,9	47,0	67,7	6,4	63,4
2016	1 101,9	724,4	681,7	42,6	65,7	5,9	61,9
Kingston-Pembroke [3515]							
2015	376,7	223,7	206,9	16,9	59,4	7,6	54,9
2016	377,5	209,8	195,7	14,1	55,6	6,7	51,8
Muskoka-Kawartha [3520]							
2015	325,2	200,7	187,3	13,4	61,7	6,7	57,6
2016	327,1	165,2	156,7	8,5	50,5	5,1	47,9
Toronto [3530]							
2015	5 311,7	3 471,3	3 223,6	247,7	65,4	7,1	60,7
2016	5 398,4	3 603,3	3 363,2	240,1	66,7	6,7	62,3
Kitchener-Waterloo-Barrie [3540]							
2015	1 070,1	743,1	705,7	37,5	69,4	5,0	65,9
2016	1 083,2	755,3	715,8	39,5	69,7	5,2	66,1
Hamilton-Niagara Peninsula [3550]							
2015	1 193,1	742,1	699,0	43,2	62,2	5,8	58,6
2016	1 203,4	764,1	711,0	53,1	63,5	6,9	59,1
London [3560]							
2015	551,5	342,7	322,4	20,3	62,1	5,9	58,5
2016	555,4	347,1	329,9	17,2	62,5	5,0	59,4
Windsor-Sarnia [3570]							
2015	524,3	325,0	299,7	25,3	62,0	7,8	57,2
2016	524,5	311,9	286,5	25,3	59,5	8,1	54,6
Stratford-Bruce Peninsula [3580]							
2015	245,7	161,0	152,7	8,2	65,5	5,1	62,1
2016	245,9	148,0	139,6	8,4	60,2	5,7	56,8
Nord-est [3590]							
2015	457,9	274,0	257,1	16,9	59,8	6,2	56,1
2016	456,5	259,0	239,5	19,6	56,7	7,6	52,5
Nord-ouest [3595]							
2015	172,1	105,4	98,8	6,5	61,2	6,2	57,4
2016	171,2	106,0	99,5	6,5	61,9	6,1	58,1
Manitoba							
2015	981,5	665,5	630,8	34,7	67,8	5,2	64,3
2016	992,1	667,3	629,0	38,3	67,3	5,7	63,4
Sud-est [4610]							
2015	88,1	60,5	57,3	3,2	68,7	5,3	65,0
2016	90,0	60,5	57,1	3,4	67,2	5,6	63,4
Centre sud et Centre nord [4620, 4640]							
2015	83,9	59,2	57,4	1,8	70,6	3,0	68,4
2016	85,0	55,3	53,2	2,0	65,1	3,6	62,6
Sud-ouest [4630]							
2015	87,8	59,5	57,5	2,0	67,8	3,4	65,5
2016	88,1	59,1	55,4	3,7	67,1	6,3	62,9

Voir les notes à la fin du tableau.

Tableau 6-1 – suite

Caractéristiques de la population active selon la province et la région économique 1, données non désaisonnalisées, moyennes mobiles de trois mois se terminant en janvier 2015 et janvier 2016

	Population	Population active			Taux d'activité	Taux de chômage	Taux d'emploi
		Population active	Emploi	Chômage			
	en milliers			pourcentage			
Winnipeg [4650]							
2015	590,5	400,7	377,1	23,5	67,9	5,9	63,9
2016	598,1	405,8	380,7	25,1	67,8	6,2	63,7
Interlake [4660]							
2015	74,5	48,6	46,4	2,1	65,2	4,3	62,3
2016	75,2	49,4	47,0	2,4	65,7	4,9	62,5
Parklands et Nord [4670, 4680]							
2015	56,8	37,0	35,1	2,0	65,1	5,4	61,8
2016	55,6	37,3	35,6	1,7	67,1	4,6	64,0
Saskatchewan							
2015	857,0	589,5	566,8	22,6	68,8	3,8	66,1
2016	865,0	603,2	570,7	32,5	69,7	5,4	66,0
Regina-Moose Mountain [4710]							
2015	260,8	187,6	181,2	6,4	71,9	3,4	69,5
2016	264,7	193,1	185,4	7,8	73,0	4,0	70,0
Swift Current-Moose Jaw [4720]							
2015	82,7	54,2	53,0	1,2	65,5	2,2	64,1
2016	82,4	54,4	52,5	1,9	66,0	3,5	63,7
Saskatoon-Biggar [4730]							
2015	292,0	205,6	196,9	8,7	70,4	4,2	67,4
2016	297,7	208,8	196,6	12,1	70,1	5,8	66,0
Yorkton-Melville [4740]							
2015	62,9	40,1	38,7	1,4	63,8	3,5	61,5
2016	62,2	38,4	35,9	2,5	61,7	6,5	57,7
Prince Albert et Nord [4750, 4760]							
2015	158,5	101,9	97,1	4,8	64,3	4,7	61,3
2016	158,0	108,6	100,2	8,3	68,7	7,6	63,4
Alberta							
2015	3 317,4	2 395,9	2 291,6	104,3	72,2	4,4	69,1
2016	3 379,2	2 439,5	2 269,8	169,7	72,2	7,0	67,2
Lethbridge-Medicine Hat [4810]							
2015	229,6	149,9	144,3	5,6	65,3	3,7	62,8
2016	230,3	157,8	148,8	9,1	68,5	5,8	64,6
Camrose-Drumheller [4820]							
2015	161,7	110,9	106,3	4,6	68,6	4,1	65,7
2016	161,9	108,7	101,9	6,7	67,1	6,2	62,9
Calgary [4830]							
2015	1 248,6	910,8	871,1	39,7	72,9	4,4	69,8
2016	1 279,6	921,5	851,7	69,8	72,0	7,6	66,6
Banff-Jasper-Rocky Mountain House et Athabasca-Grande Prairie-Peace River [4840, 4870]							
2015	276,2	206,8	199,2	7,6	74,9	3,7	72,1
2016	277,4	198,1	182,3	15,7	71,4	7,9	65,7
Red Deer [4850]							
2015	168,4	126,9	120,7	6,2	75,4	4,9	71,7
2016	171,5	118,6	110,7	7,9	69,2	6,7	64,5
Edmonton [4860]							
2015	1 116,8	801,0	765,3	35,7	71,7	4,5	68,5
2016	1 140,5	843,6	791,4	52,2	74,0	6,2	69,4
Wood Buffalo-Cold Lake [4880]							
2015	116,1	89,6	84,8	4,8	77,2	5,4	73,0
2016	118,1	91,3	83,0	8,2	77,3	9,0	70,3

Voir les notes à la fin du tableau.

Tableau 6-1 – suite

Caractéristiques de la population active selon la province et la région économique 1, données non désaisonnalisées, moyennes mobiles de trois mois se terminant en janvier 2015 et janvier 2016

	Population	Population active			Taux d'activité	Taux de chômage	Taux d'emploi
		Population active	Emploi	Chômage			
	en milliers			pourcentage			
Colombie-Britannique							
2015	3 848,1	2 402,8	2 271,6	131,1	62,4	5,5	59,0
2016	3 903,0	2 483,6	2 325,7	157,9	63,6	6,4	59,6
Île de Vancouver et la côte [5910]							
2015	652,0	372,0	352,6	19,5	57,1	5,2	54,1
2016	657,9	388,0	360,3	27,7	59,0	7,1	54,8
Lower Mainland-Sud-ouest [5920]							
2015	2 395,6	1 522,7	1 437,3	85,4	63,6	5,6	60,0
2016	2 439,5	1 591,6	1 502,2	89,4	65,2	5,6	61,6
Thompson-Okanagan [5930]							
2015	429,7	260,3	245,5	14,8	60,6	5,7	57,1
2016	433,2	263,6	241,6	22,0	60,8	8,3	55,8
Kootenay [5940]							
2015	121,9	73,4	69,6	3,8	60,2	5,2	57,1
2016	122,1	71,0	65,4	5,6	58,1	7,9	53,6
Cariboo [5950]							
2015	127,1	88,3	83,9	4,4	69,5	5,0	66,0
2016	127,6	82,8	76,3	6,5	64,9	7,9	59,8
Côte-nord et Nechako [5960, 5970]							
2015	66,4	44,5	42,3	2,1	67,0	4,7	63,7
2016	66,6	43,0	40,0	3,0	64,6	7,0	60,1
Nord-est [5980]							
2015	55,4	41,6	40,5	x	75,1	x	73,1
2016	56,1	43,7	40,0	3,7	77,9	8,5	71,3

1. Pour une description géographique des régions économiques, voir le Guide de l'Enquête sur la population active (numéro 71-543-GIF au catalogue).
Note(s) : Les estimations présentées dans ce tableau sont fondées sur les limites du Recensement de 2011. Tableau CANSIM connexe 282-0122.

Tableau 6-2
Caractéristiques de la population active selon le territoire (données désaisonnalisées) - Moyennes mobiles de trois mois

	Décembre 2015	Janvier 2016	E.-T. ¹	Variation depuis			Variation en pourcentage depuis		
				le mois dernier	décembre dernier	douze mois	le mois dernier	décembre dernier	douze mois
en milliers (sauf les taux)									
Yukon ²									
Population	28,2	28,2	...	0,0	0,0	0,3	0,0	0,0	1,1
Population active	20,6	20,6	0,2	0,0	0,0	-0,3	0,0	0,0	-1,4
Emploi	19,5	19,3	0,2	-0,2	-0,2	-0,5	-1,0	-1,0	-2,5
Chômage	1,2	1,3	0,1	0,1	0,1	0,2	8,3	8,3	18,2
Taux d'activité	73,0	73,0	0,8	0,0	0,0	-1,9
Taux de chômage	5,8	6,3	0,7	0,5	0,5	1,0
Taux d'emploi	69,1	68,4	0,9	-0,7	-0,7	-2,6
Territoires du Nord-Ouest ³									
Population	32,0	32,1	...	0,1	0,1	-0,2	0,3	0,3	-0,6
Population active	24,2	24,6	0,2	0,4	0,4	1,1	1,7	1,7	4,7
Emploi	21,7	22,3	0,3	0,6	0,6	0,6	2,8	2,8	2,8
Chômage	2,4	2,3	0,2	-0,1	-0,1	0,5	-4,2	-4,2	27,8
Taux d'activité	75,6	76,6	0,8	1,0	1,0	3,8
Taux de chômage	9,9	9,3	0,7	-0,6	-0,6	1,6
Taux d'emploi	67,8	69,5	0,8	1,7	1,7	2,3
Nunavut ⁴									
Population	24,1	24,1	...	0,0	0,0	0,7	0,0	0,0	3,0
Population active	15,4	15,6	0,2	0,2	0,2	1,5	1,3	1,3	10,6
Emploi	12,8	13,0	0,2	0,2	0,2	0,7	1,6	1,6	5,7
Chômage	2,7	2,5	0,1	-0,2	-0,2	0,7	-7,4	-7,4	38,9
Taux d'activité	64,1	64,6	0,9	0,5	0,5	4,4
Taux de chômage	17,2	16,2	0,8	-1,0	-1,0	3,7
Taux d'emploi	53,1	54,1	0,8	1,0	1,0	1,4

1. Erreur-type moyenne du changement entre deux mois (voir « Erreur d'échantillonnage » dans Qualité des données pour plus d'explications).
2. Depuis 1992, l'Enquête sur la population active (EPA) est réalisée dans le Yukon au moyen d'une méthodologie différente adaptée à certaines difficultés opérationnelles associées aux régions éloignées. Ces estimations ne sont pas incluses dans les totaux nationaux. En 1995, on a remanié l'échantillon de l'EPA du Yukon. Ce remaniement a entre autres eu pour effet d'accroître la population visée de 85 % à 92 %, ce qui s'est traduit par la hausse marquée des estimations trimestrielles des moyennes mobiles de janvier, de février et de mars 1995 pour toutes les estimations de niveaux. Par conséquent, on avertit les utilisateurs d'être prudents lorsqu'ils comparent les estimations qui remontent avant janvier 1995 aux estimations subséquentes.
3. Depuis 2001, on réalise l'Enquête sur la population active (EPA) au territoire du Nord-Ouest en appliquant une autre méthodologie qui remédie à certaines des difficultés d'ordre opérationnel inhérentes aux collectivités éloignées. Ces estimations ne sont pas incluses dans les totaux nationaux.
4. Depuis 2004, l'Enquête sur la population active (EPA) au Nunavut est réalisée en appliquant une méthodologie différente qui remédie à certaines difficultés d'ordre opérationnel inhérentes aux collectivités éloignées. Ces estimations ne sont pas incluses dans les totaux nationaux. De 2004 à 2007, les estimations représentent environ 70 % de l'ensemble de la population du Nunavut âgée de 15 ans ou plus. À partir de 2008, la couverture a été augmentée à 92 %. Avec ce changement de couverture, les utilisateurs ne devraient pas comparer les estimations qui remontent à avant 2008 aux estimations subséquentes. Les estimations de 2004 à 2007 sont basées sur les 10 communautés principales du Nunavut : Iqaluit, Cambridge Bay, Baker Lake, Arviat, Rankin Inlet, Kugluktuk, Pond Inlet, Cape Dorset, Pangnirtung et Igloodik. Les estimations de 2008 jusqu'à maintenant couvrent les dix communautés citées ci-haut ainsi que : Taloyoak, Gjoa Haven, Kugaaruk, Coral Harbour, Repulse Bay, Qikiqtarjuaq, Arctic Bay, Hall Beach et Clyde River.

Note(s) : Tableau CANSIM connexe 282-0100.

Tableau 7
Heures habituelles et salaires moyens des employés selon certaines caractéristiques, Canada, données non désaisonnalisées

	Employés				Temps plein			Temps partiel		
	Nombre	Heures hebdo-madaires moyennes	Salaire hebdo-madaire moyen	Salaire horaire moyen	Nombre	Heures hebdo-madaires moyennes	Salaire hebdo-madaire moyen	Nombre	Heures hebdo-madaires moyennes	Salaire hebdo-madaire moyen
	milliers	dollars courants			milliers	dollars courants		milliers	dollars courants	
Janvier 2016										
15 ans et plus	14 888,5	35,0	934,49	25,66	12 054,9	39,2	1 079,79	2 833,6	17,2	316,34
15 à 24 ans	2 195,1	26,2	413,92	14,66	1 045,7	38,5	661,61	1 149,5	15,0	188,60
25 ans et plus	12 693,4	36,5	1 024,51	27,56	11 009,2	39,3	1 119,51	1 684,2	18,8	403,53
Hommes	7 427,7	37,4	1 065,11	27,63	6 507,9	40,4	1 176,46	919,8	16,4	277,24
Femmes	7 460,8	32,6	804,44	23,70	5 547,0	37,8	966,37	1 913,9	17,7	335,13
Couverture syndicale										
Couvert par un syndicat	4 576,5	35,6	1 057,36	29,29	3 876,7	38,5	1 163,06	699,8	19,2	471,76
Non couvert par un syndicat	10 312,0	34,8	879,95	24,05	8 178,2	39,5	1 040,31	2 133,9	16,6	265,38
Permanence de l'emploi										
Permanent	13 158,0	36,0	976,90	26,31	11 124,1	39,2	1 093,69	2 033,9	18,3	338,11
Temporaire	1 730,5	27,6	612,02	20,68	930,8	38,6	913,65	799,8	14,6	261,00
Profession										
Gestion	980,6	39,6	1 563,28	39,51	948,9	40,2	1 597,19	31,7	18,8	547,46
Affaires, finance et administration	2 559,8	35,3	924,19	25,68	2 202,4	38,2	1 015,67	357,4	17,6	360,54
Sciences naturelles et appliquées et domaines apparentés	1 244,5	38,3	1 361,86	35,49	1 204,2	38,9	1 389,25	40,3	18,7	543,51
Secteur de la santé	1 128,7	33,5	990,67	29,31	853,1	37,9	1 128,55	275,6	20,2	563,78
Enseignement, droit et services sociaux, communautaires et gouvernementaux	1 842,0	33,7	1 068,23	30,89	1 465,5	38,0	1 233,08	376,5	16,9	426,58
Arts, culture, sports et loisirs	311,4	29,2	728,59	22,88	199,3	38,8	1 022,70	112,1	12,0	205,42
Vente et services	3 852,4	30,4	533,65	16,46	2 410,7	38,4	717,69	1 441,7	17,0	225,89
Métiers, transport, machinerie et domaines apparentés	1 978,6	39,9	1 031,81	25,54	1 837,9	41,6	1 084,86	140,6	17,9	338,53
Ressources naturelles, agriculture et production connexe	213,6	41,4	1 081,97	24,86	187,5	45,1	1 200,06	26,2	15,3	235,50
Fabrication et services d'utilité publique	777,0	39,5	873,13	21,87	745,3	40,4	896,96	31,7	18,4	312,24
Janvier 2015										
15 ans et plus	14 806,0	34,9	907,43	24,96	11 938,9	39,2	1 052,78	2 867,1	16,9	302,17
15 à 24 ans	2 241,0	25,3	402,46	14,68	1 005,0	38,6	671,53	1 236,0	14,5	183,67
25 ans et plus	12 565,1	36,6	997,49	26,79	10 933,9	39,2	1 087,83	1 631,1	18,7	391,97
Hommes	7 408,2	37,3	1 033,26	26,81	6 458,7	40,4	1 145,25	949,5	16,3	271,48
Femmes	7 397,9	32,4	781,43	23,10	5 480,3	37,7	943,81	1 917,6	17,2	317,37
Couverture syndicale										
Couvert par un syndicat	4 524,2	35,5	1 022,10	28,33	3 854,6	38,4	1 120,49	669,6	18,9	455,71
Non couvert par un syndicat	10 281,8	34,6	856,98	23,47	8 084,3	39,6	1 020,50	2 197,5	16,3	255,39
Permanence de l'emploi										
Permanent	12 999,5	35,9	950,22	25,63	10 967,2	39,2	1 066,27	2 032,3	17,9	323,95
Temporaire	1 806,5	27,7	599,55	20,11	971,7	38,9	900,55	834,8	14,5	249,15
Profession										
Gestion	894,5	39,7	1 564,35	39,33	866,0	40,4	1 599,75	28,6	18,3	491,13
Affaires, finance et administration	2 637,3	35,3	902,78	24,97	2 260,6	38,3	997,87	376,6	17,1	332,02
Sciences naturelles et appliquées et domaines apparentés	1 151,4	38,5	1 330,65	34,52	1 117,9	39,1	1 352,71	33,5	18,8	595,15
Secteur de la santé	1 008,5	33,5	974,06	28,68	773,3	37,7	1 107,73	235,2	19,7	534,56
Enseignement, droit et services sociaux, communautaires et gouvernementaux	1 819,6	33,4	1 028,82	29,99	1 437,2	37,8	1 184,61	382,4	17,0	443,31
Arts, culture, sports et loisirs	324,6	28,4	759,82	24,50	201,0	38,8	1 091,68	123,6	11,5	219,90
Vente et services	3 885,8	30,1	526,07	16,34	2 420,3	38,3	713,26	1 465,5	16,6	216,91
Métiers, transport, machinerie et domaines apparentés	2 087,2	39,7	1 000,40	24,81	1 927,2	41,5	1 056,91	160,0	18,3	319,73
Ressources naturelles, agriculture et production connexe	232,9	41,5	1 014,18	23,43	205,8	45,1	1 119,50	27,1	14,5	213,42
Fabrication et services d'utilité publique	764,3	39,1	855,43	21,63	729,7	40,0	882,19	34,6	18,5	291,49

Note(s) : Tableau CANSIM connexe 282-0167.

Tableau 8
Taux de chômage selon la région utilisée par le régime d'assurance-emploi ¹, données désaisonnalisées, moyennes mobiles de trois mois

Région	En vigueur du 7 février 2016 au 12 mars 2016
	pourcentage
Terre-Neuve-et-Labrador	
01. St. John's	6,7
02. Terre-Neuve-et-Labrador ²	19,8
Île-du-Prince-Édouard ³	
65. Charlottetown	7,0
66. Île-du-Prince-Édouard ⁴	12,9
Nouvelle-Écosse	
04. Est de la Nouvelle-Écosse	16,0
05. Ouest de la Nouvelle-Écosse	9,0
06. Halifax	6,5
Nouveau-Brunswick	
07. Fredericton—Moncton—Saint John	7,4
08. Madawaska—Charlotte	8,8
09. Restigouche—Albert	13,2
Québec	
10. Gaspésie—Îles-de-la-Madeleine	17,2
11. Québec	5,4
12. Trois-Rivières	7,2
13. Centre-Sud du Québec	5,0
14. Sherbrooke	7,0
15. Montérégie	6,1
16. Montréal	8,6
17. Centre du Québec	7,9
18. Nord-Ouest du Québec	8,4
19. Bas-Saint-Laurent—Côte-Nord	9,8
20. Hull	6,0
21. Chicoutimi—Jonquière	7,6
Ontario	
22. Ottawa	6,4
23. Est de l'Ontario	7,1
24. Kingston	6,4
25. Centre de l'Ontario	6,7
26. Oshawa	6,4
27. Toronto	7,1
28. Hamilton	6,4
29. St. Catharines	8,6
30. London	5,7
31. Niagara	8,5
32. Windsor	9,6
33. Kitchener	6,5
34. Huron	8,3
35. Centre-Sud de l'Ontario	5,1
36. Sudbury	8,8
37. Thunder Bay	6,3
38. Nord de l'Ontario	12,2
Manitoba	
39. Winnipeg	6,3
40. Sud du Manitoba	6,3
41. Nord du Manitoba	35,2
Saskatchewan	
42. Regina	4,1
43. Saskatoon	6,1
44. Sud de la Saskatchewan	7,5
45. Nord de la Saskatchewan	19,5
Alberta	
46. Calgary	7,9
47. Edmonton	6,5
48. Nord de l'Alberta	12,5
49. Sud de l'Alberta	8,1

Voir les notes à la fin du tableau.

Tableau 8 – suite

Taux de chômage selon la région utilisée par le régime d'assurance-emploi 1, données désaisonnalisées, moyennes mobiles de trois mois

Région	En vigueur du 7 février 2016 au 12 mars 2016
	pourcentage
Colombie-Britannique	
50. Sud intérieur de la Colombie-Britannique	9,0
51. Abbotsford	7,2
52. Vancouver	5,8
53. Victoria	6,7
54. Sud côtier de la Colombie-Britannique	9,3
55. Nord de la Colombie-Britannique	11,9
Territoires 3, 5	
59. Whitehorse	6,2
60. Yukon 6	9,4
61. Yellowknife	5,0
62. Territoires du Nord-Ouest 7	14,4
63. Iqaluit	4,5
64. Nunavut 8	20,9

1. Les limites des régions d'assurance-emploi sont déterminées par Emploi et Développement social Canada (EDSC). Pour les cartes de ces régions, voir le site web de EDSC au <http://srv129.services.gc.ca/eiregions/fr/geocont.aspx>.
2. Cette région n'inclut pas St. John's.
3. L'Île-du-Prince-Édouard ainsi que chaque territoire comprennent deux régions, et ce, à partir du 12 octobre 2014.
4. Cette région n'inclut pas Charlottetown.
5. Le taux de chômage mensuel régional utilisé aux fins de l'assurance-emploi dans les territoires est sujet aux taux le plus élevé entre celui établi selon la moyenne mobile désaisonnalisée de 3 mois et celui établi selon la moyenne mobile désaisonnalisée de 12 mois.
6. Cette région n'inclut pas Whitehorse.
7. Cette région n'inclut pas Yellowknife.
8. Cette région n'inclut pas Iqaluit.

Note(s) : Toutes les régions sont basées sur les limites établies à partir du Recensement de 1996, sauf celles de l'Île-du-Prince-Édouard et des territoires, dont les limites sont basées sur les limites du Recensement de 2011.

Qualité des données

Définitions et explications

La **population active** comprend les membres de la population civile hors institution âgés de 15 ans et plus qui, durant la semaine de référence, étaient occupées ou en chômage.

Les personnes occupées sont celles qui, au cours de la semaine de référence :

- (a) faisaient un travail quelconque dans le cadre d'un emploi ou dans une entreprise;
- (b) avaient un emploi mais n'étaient pas au travail.

Une personne est considérée à **temps plein** si elle travaille habituellement 30 heures ou plus par semaine à son emploi principal. Une personne est considérée à **temps partiel** si elle travaille habituellement moins de 30 heures par semaine à son emploi principal.

Les **chômeurs** sont les personnes qui, au cours de la semaine de référence :

- (a) n'avaient pas de travail, mais avaient activement cherché du travail au cours des quatre dernières semaines (y compris la semaine de référence) et étaient disponibles à travailler;
- (b) n'avaient pas activement cherché de travail au cours des quatre dernières semaines mais étaient temporairement mises à pied et étaient disponibles à travailler;
- (c) n'avaient pas activement cherché de travail mais devaient commencer un nouvel emploi dans quatre semaines à compter de la semaine de référence et étaient disponibles pour travailler.

La partie de la population civile hors institution âgée de 15 ans et plus qui était ni occupée ni en chômage pendant la semaine de référence est classée comme **inactive**.

Le **taux de chômage** représente le nombre de chômeurs exprimé en pourcentage de la population active (personnes occupées et chômeurs). Le taux de chômage d'un groupe particulier (par exemple, l'âge, le sexe ou l'état matrimonial) correspond au nombre de chômeurs dans ce groupe exprimé en pourcentage de la population active dans le même groupe.

Le **taux d'activité** représente la population active totale exprimée en pourcentage de la population âgée de 15 ans et plus. Le taux d'activité d'un groupe particulier (par exemple, les femmes âgées 25 ans et plus) correspond à la population active dans ce groupe exprimée en pourcentage de la population dans le même groupe.

Le **taux d'emploi** représente le nombre de personnes occupées exprimé en pourcentage de la population âgée de 15 ans et plus. Le taux d'emploi d'un groupe particulier (par exemple, l'âge, le sexe, l'état matrimonial ou la province) est le nombre de personnes occupées dans ce groupe exprimé en pourcentage de la population dans le même groupe.

Le **taux de temps partiel** représente le nombre de personnes occupées à temps partiel exprimé en pourcentage du nombre de personnes occupées. Le taux de temps partiel d'un groupe particulier (par exemple, l'âge ou le sexe) est le nombre de personnes occupées à temps partiel dans ce groupe exprimé en pourcentage du nombre de personnes occupées dans le même groupe.

Toutes les régions géographiques sont fondées sur les limites du Recensement de 2011.

Désaisonnalisation

Les fluctuations des séries chronologiques économiques sont causées par des mouvements saisonniers, cycliques et irréguliers. Une série désaisonnalisée est une série dont on a éliminé les effets des mouvements saisonniers. Ces derniers sont causés par des événements annuels réguliers comme les changements de température, les vacances, ainsi que les cycles agricoles, de productions et de ventes au détail durant la période de Noël et de Pâques. La série désaisonnalisée contient à la fois des fluctuations irrégulières et des fluctuations cycliques à long terme.

Les données désaisonnalisées sont révisées chaque année afin de tenir compte des données courantes et produire des coefficients d'extrapolation prospective pour les 12 prochains mois. Les données seront l'objet de légères révisions dans les éditions ultérieures de la présente publication.

Pour obtenir plus de renseignements sur la désaisonnalisation, voir le document intitulé *Données désaisonnalisées – Foire aux questions*.

Variabilité d'échantillonnage des estimations

Les estimations apparaissant dans la présente publication sont fondées sur les données de l'Enquête sur la population active, une enquête mensuelle menée auprès de quelque 56 000 ménages à travers le Canada. Dans la mesure où toute la population n'est pas interviewée, les estimations sont sujettes à l'erreur d'échantillonnage. Si l'estimation publiée est le meilleur indicateur disponible de la valeur réelle, la variation du niveau d'une estimation d'un mois à l'autre peut refléter une variation véritable, ou la variabilité d'échantillonnage. On peut estimer l'erreur d'échantillonnage en calculant l'erreur-type de l'estimation ou de la statistique publiée. On a indiqué ces erreurs-types dans les tableaux de la publication pour aider les utilisateurs à interpréter les données. Ces erreurs-types sont fondées sur une moyenne de 12 mois et sont mises à jour deux fois par année, en février et en août.

Interprétation fondée sur l'erreur-type

Dans environ les deux tiers (68 %) des cas, une variation supérieure à l'erreur d'échantillonnage indique une variation réelle. Plus la variation est importante relativement à l'erreur-type, plus la probabilité qu'elle indique une variation réelle, plutôt qu'une variation attribuable à la variabilité d'échantillonnage. À un niveau de confiance de 95 %, la variation de l'estimation doit être supérieure au double de l'erreur-type pour indiquer une variation réelle.

Les variations des estimations qui sont inférieures à l'erreur-type sont moins susceptibles d'indiquer une variation réelle et plus susceptibles de refléter la variabilité d'échantillonnage. Si ces observations s'appliquent aux variations mensuelles, une série de variations consécutives dans la même direction est plus digne de confiance, même si certaines des variations mensuelles sont inférieures à l'erreur-type.

Interprétation fondée sur l'intervalle de confiance

On peut aussi examiner la variabilité inhérente aux estimations tirées d'enquêtes-échantillons sous l'angle des intervalles de confiance. Supposons pour illustrer le calcul d'un intervalle de confiance que, au cours d'un mois donné, l'estimation publiée du nombre total d'emploi augmente de 16 000 pour atteindre 18 000 000. L'erreur-type associée à l'estimation de la variation se chiffre à 29 500. L'erreur-type servant à interpréter l'estimation de la variation indique ce qui suit.

- Dans environ deux cas sur trois (68 %), la valeur réelle de la variation d'un mois à l'autre se situera dans la fourchette allant de -13 500 à +45 500 (c'est-à-dire 16 000 + ou – une erreur-type).
- Dans environ neuf cas sur dix (90 %), la valeur réelle de la variation d'un mois à l'autre se situera dans la fourchette allant de -31 200 à +63 200 (c'est-à-dire 16 000 + ou – 1,6 fois l'erreur-type).

- Dans environ dix-neuf cas sur vingt (95 %), la valeur réelle de la variation d'un mois à l'autre se situera dans la fourchette allant de -43 000 à +75 000 (16 000 + ou – deux fois l'erreur-type).

Pour des explications plus détaillées de la variabilité d'échantillonnage des estimations et, plus particulièrement, pour des renseignements sur la méthode d'évaluation de la variabilité des estimations de niveaux, veuillez consulter la section **Qualité des données** du *Guide de l'Enquête sur la population active (71-543-G)*.

Documentation

Pour des renseignements plus détaillés concernant l'Enquête sur la population active, voir les documents suivants :

- Aperçu de l'Enquête sur la population active (EPA) 3701
- *Guide de l'Enquête sur la population active (71-543-G)*
- Méthodologie de l'Enquête sur la population active du Canada (71-526-X)
- *Cartes géographiques de l'EPA*