

N° 71-001-X au catalogue

# Information sur la population active

Vendredi 6 juillet 2012

Du 10 au 16 juin 2012



Statistique  
Canada

Statistics  
Canada

Canada

## Comment obtenir d'autres renseignements

Pour toute demande de renseignements au sujet de ce produit ou sur l'ensemble des données et des services de Statistique Canada, visiter notre site Web à [www.statcan.gc.ca](http://www.statcan.gc.ca). Vous pouvez également communiquer avec nous par courriel à [infostats@statcan.gc.ca](mailto:infostats@statcan.gc.ca) ou par téléphone entre 8 h 30 et 16 h 30 du lundi au vendredi aux numéros suivants :

### Centre de contact national de Statistique Canada

Numéros sans frais (Canada et États-Unis) :

Service de renseignements	1-800-263-1136
Service national d'appareils de télécommunications pour les malentendants	1-800-363-7629
Télécopieur	1-877-287-4369

Appels locaux ou internationaux :

Service de renseignements	1-613-951-8116
Télécopieur	1-613-951-0581

### Programme des services de dépôt

Service de renseignements	1-800-635-7943
Télécopieur	1-800-565-7757

## Comment accéder à ce produit

Le produit n° 71-001-X au catalogue est disponible gratuitement sous format électronique. Pour obtenir un exemplaire, il suffit de visiter notre site Web à [www.statcan.gc.ca](http://www.statcan.gc.ca) et de parcourir par « Ressource clé » > « Publications ».

## Normes de service à la clientèle

Statistique Canada s'engage à fournir à ses clients des services rapides, fiables et courtois. À cet égard, notre organisme s'est doté de *normes de service à la clientèle* que les employés observent. Pour obtenir une copie de ces normes de service, veuillez communiquer avec Statistique Canada au numéro sans frais 1-800-263-1136. Les normes de service sont aussi publiées sur le site [www.statcan.gc.ca](http://www.statcan.gc.ca) sous « À propos de nous » > « Notre organisme » > « Offrir des services aux Canadiens ».

Statistique Canada  
Division de la statistique du travail  
Programme de l'Enquête sur la population active

# Information sur la population active

Vendredi 6 juillet 2012

Du 10 au 16 juin 2012

Publication autorisée par le ministre responsable de Statistique Canada

© Ministre de l'Industrie, 2012

Tous droits réservés. L'utilisation de la présente publication est assujettie aux modalités de l'entente de *licence ouverte de Statistique Canada* :

<http://www.statcan.gc.ca/reference/copyright-droit-auteur-fra.htm>

Juillet 2012

N° 71-001-X au catalogue

ISSN 1703-8308

Périodicité : mensuelle

Ottawa

This publication is also available in English.

---

## **Note de reconnaissance**

*Le succès du système statistique du Canada repose sur un partenariat bien établi entre Statistique Canada et la population, les entreprises, les administrations canadiennes et les autres organismes. Sans cette collaboration et cette bonne volonté, il serait impossible de produire des statistiques précises et actuelles.*

# Information pour l'utilisateur

---

## Signes conventionnels

Les signes conventionnels suivants sont employés uniformément dans les publications de Statistique Canada :

- . indisponible pour toute période de référence
- .. indisponible pour une période de référence précise
- ... n'ayant pas lieu de figurer
- 0 zéro absolu ou valeur arrondie à zéro
- 0<sup>s</sup> valeur arrondie à 0 (zéro) là où il y a une distinction importante entre le zéro absolu et la valeur arrondie
- P provisoire
- r révisé
- x confidentiel en vertu des dispositions de la *Loi sur la statistique*
- E à utiliser avec prudence
- F trop peu fiable pour être publié
- \* valeur significativement différente de l'estimation pour la catégorie de référence ( $p < 0,05$ )

## Demandes spéciales (\$)

Il est possible de demander des totalisations spéciales de façon ponctuelle ou régulière. Ce service vous permet de préciser les tableaux et les séries chronologiques qui répondent à vos exigences particulières. Le coût de ce service varie selon la demande. Pour obtenir plus de renseignements sur ce service, veuillez composer notre numéro de téléphone sans frais (1 866-873-8788) ou communiquez par courriel à l'adresse suivante : [travail@statcan.gc.ca](mailto:travail@statcan.gc.ca).

## Calendrier de diffusion pour l'EPA

Période de référence - Semaine se terminant	Date de diffusion
12 novembre 2011	2 décembre 2011
10 décembre 2011	6 janvier 2012
14 janvier 2012	3 février 2012
18 février 2012	9 mars 2012
17 mars 2012	5 avril 2012
21 avril 2012	11 mai 2012
19 mai 2012	8 juin 2012
16 juin 2012	6 juillet 2012
21 juillet 2012	10 août 2012
18 août 2012	7 septembre 2012
15 septembre 2012	5 octobre 2012
13 octobre 2012	2 novembre 2012
10 novembre 2012	7 décembre 2012
8 décembre 2012	4 janvier 2013

## Dernier communiqué de l'EPA dans *le Quotidien* (gratuit)

---

# Table des matières

---

<b>Faits saillants</b>	<b>5</b>
<b>Analyse — Juin 2012</b>	<b>6</b>
<b>Graphiques</b>	
1. Indicateurs de l'emploi et du chômage, Canada, données désaisonnalisées	9
2. Indicateurs de l'emploi et du chômage, Canada, données désaisonnalisées	10
3. Indice de l'emploi selon l'industrie, Canada, données désaisonnalisées, janvier 2009=100	11
4. Indice de l'emploi selon l'industrie, Canada, données désaisonnalisées, janvier 2009=100	12
5. Indice de l'emploi selon l'industrie, Canada, données désaisonnalisées, janvier 2009=100	13
6. Indice de l'emploi selon la province, données désaisonnalisées, janvier 2009=100	14
7. Indice de l'emploi selon la province, données désaisonnalisées, janvier 2009=100	15
<b>Produits connexes</b>	<b>16</b>
<b>Tableaux statistiques</b>	
1 Caractéristiques de la population active selon l'âge et le sexe, Canada, données désaisonnalisées	27
2 Emploi selon la catégorie de travailleurs et l'industrie, Canada, données désaisonnalisées	29
3 Caractéristiques de la population active selon la province, données désaisonnalisées	30
4 Certaines caractéristiques de la population active (données désaisonnalisées)	32
4-1 Terre-Neuve-et-Labrador	32
4-2 Île-du-Prince-Édouard	33
4-3 Nouvelle-Écosse	34
4-4 Nouveau-Brunswick	35
4-5 Québec	36
4-6 Ontario	37
4-7 Manitoba	38
4-8 Saskatchewan	39
4-9 Alberta	40
4-10 Colombie-Britannique	41
5 Caractéristiques de la population active selon la région métropolitaine de recensement (données désaisonnalisées)	42
5-1 Moyennes mobiles de trois mois	42
5-2 Données mensuelles	47

## Table des matières – suite

6	Caractéristiques de la population active	48
6-1	selon la province et la région économique, données non désaisonnalisées, moyennes mobiles de trois mois se terminant en juin 2011 et juin 2012	48
6-2	selon les territoires, données non désaisonnalisées, moyennes mobiles de trois mois se terminant en juin 2011 et juin 2012	53
7	Heures habituelles et salaires moyens des employés selon certaines caractéristiques, Canada, données non désaisonnalisées	54
8	Taux de chômage selon la région utilisée par le régime d'assurance-emploi, données désaisonnalisées, moyennes mobiles de trois mois	55
9	Étudiants et autres personnes âgées de 15 à 24 ans (données non désaisonnalisées)	57
9-1	selon le groupe d'âge détaillé	57
9-2	selon la province	58
<b>Qualité des données, concepts et méthodologie</b>		
	Qualité des données	60

## Faits saillants

---

En juin, l'emploi a peu varié pour le deuxième mois consécutif, et le taux de chômage a légèrement diminué de 0,1 point de pourcentage pour s'établir à 7,2 %, à la suite d'une baisse du nombre de personnes à la recherche de travail.

**Graphique 1**  
**Emploi et taux de chômage, Canada, séries désaisonnalisées**

### Emploi

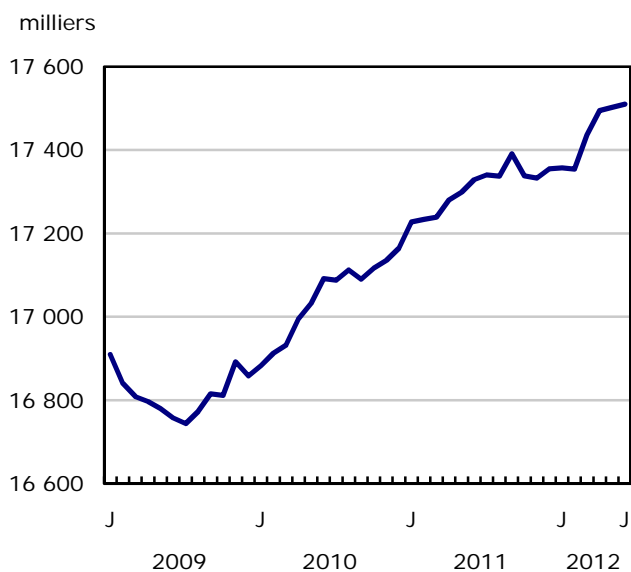

### Taux de chômage

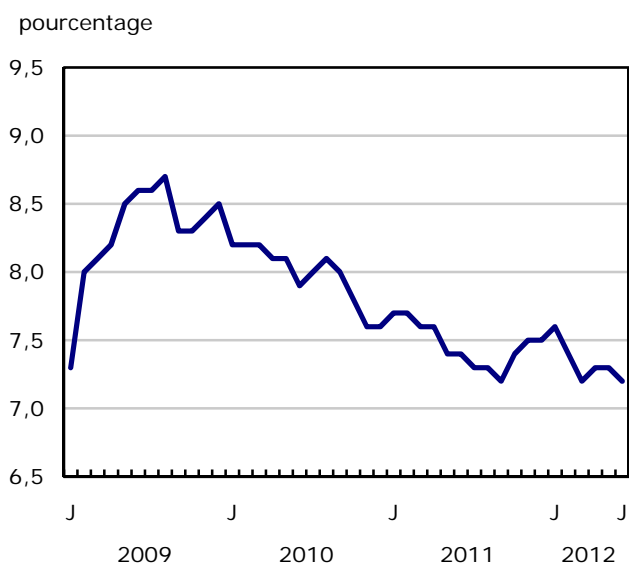

## Analyse — Juin 2012

---

En juin, l'emploi a peu varié pour le deuxième mois consécutif, et le taux de chômage a légèrement diminué de 0,1 point de pourcentage pour s'établir à 7,2 %, à la suite d'une baisse du nombre de personnes à la recherche de travail.

Par rapport à 12 mois plus tôt, l'emploi a progressé de 1,0 % ou de 181 000. Parallèlement, le travail à temps plein a augmenté de 222 000 (+1,6 %), alors que le travail à temps partiel a peu varié. Le nombre total d'heures travaillées s'est accru de 2,2 %.

En juin, des hausses d'emploi ont été observées dans les services aux entreprises, les services relatifs aux bâtiments et les autres services de soutien, dans les soins de santé et l'assistance sociale, dans les services d'enseignement et dans les services publics. Ces hausses ont été contrebalancées par des baisses dans le secteur de l'information, de la culture et des loisirs ainsi que dans l'agriculture.

Le nombre d'employés du secteur public a augmenté de 39 000 en juin. La croissance de l'emploi au cours des 12 mois précédents a eu lieu principalement chez les employés du secteur privé, dont le nombre était en hausse de 149 000 (+1,3 %).

L'emploi a progressé en Ontario et peu varié dans les autres provinces.

Les femmes de 25 ans et plus ont connu une hausse de l'emploi en juin, alors que le nombre de travailleurs dans les autres groupes démographiques a été inchangé.

### Hausse de l'emploi dans les industries de service

Le nombre de personnes travaillant dans les services aux entreprises, les services relatifs aux bâtiments et les autres services de soutien a augmenté de 24 000 en juin. L'emploi dans cette industrie est à peu près au niveau observé 12 mois plus tôt.

Il y avait 20 000 personnes de plus travaillant dans le secteur des soins de santé et de l'assistance sociale en juin. Le niveau d'emploi dans ce secteur était pratiquement inchangé par rapport à 12 mois plus tôt.

L'emploi dans les services d'enseignement a progressé de 19 000 en juin, portant l'augmentation totale enregistrée au cours des 12 mois précédents à 83 000 (+6,9 %).

Le nombre de personnes travaillant dans le secteur de l'information, de la culture et des loisirs a diminué pour le deuxième mois d'affilée, en baisse de 31 000 en juin. Ce repli a ramené l'emploi dans ce secteur à un niveau semblable à celui observé à l'automne 2011.

L'emploi a également diminué dans l'agriculture en juin (-20 000), et cette baisse a effacé les hausses enregistrées au cours des deux mois précédents.

Malgré peu de variation en juin, l'emploi dans le secteur des ressources naturelles a enregistré la croissance la plus élevée de tous les secteurs au cours des 12 mois précédents (+10,9 %).

### L'Ontario enregistre une hausse de l'emploi en juin

Le nombre de personnes travaillant en Ontario a augmenté de 20 000 en juin, et le taux de chômage s'est établi à 7,7 %. Par rapport à 12 mois plus tôt, l'emploi dans cette province a peu varié.



L'emploi a peu varié à Terre-Neuve-et-Labrador en juin, mais le taux de chômage a augmenté pour atteindre 13,0 % à la suite d'une hausse du nombre de personnes qui sont entrées sur le marché du travail à la recherche d'emploi. Le taux d'activité, c'est-à-dire le pourcentage de personnes occupant un emploi ou cherchant du travail, poursuit une tendance à la hausse amorcée il ya deux ans, atteignant 62,0 % en juin, soit le taux le plus élevé dans cette province depuis que des données comparables sont disponibles.

Terre-Neuve-et-Labrador s'est classée au premier rang de toutes les provinces pour ce qui est du taux de croissance de l'emploi d'une année à l'autre (+4,0 %). Venaient ensuite l'Alberta (+2,7 %), la Colombie-Britannique (+2,3 %) et la Saskatchewan (+2,1 %).

Malgré peu de variation du nombre de personnes qui travaillent, le taux de chômage en Colombie-Britannique a diminué de 0,8 point de pourcentage pour passer à 6,6 % en juin, moins de personnes ayant cherché du travail.

Après trois mois de progression, l'emploi était inchangé au Québec en juin. Le taux de chômage s'y est établi à 7,7 %.

### L'emploi progresse chez les femmes de 25 ans et plus

L'emploi a progressé chez les femmes âgées de 25 ans et plus, en hausse de 18 000 en juin, ce qui a porté la croissance durant les 12 mois précédents à 1,6 % (+114 000).

En juin, l'emploi a été inchangé chez les hommes âgés de 25 ans et plus. Au cours des 12 mois précédents, le nombre de personnes occupant un emploi a augmenté de 1,4 % (+110 000) dans ce groupe.

Chez les jeunes de 15 à 24 ans, l'emploi a peu varié en juin, et le taux de chômage a augmenté de 0,5 point de pourcentage pour atteindre 14,8 %. L'emploi chez les jeunes se maintient au même niveau depuis juillet 2009, moment où le marché du travail avait atteint son plus bas.

### Le marché de l'emploi d'été chez les étudiants

De mai à août, l'Enquête sur la population active recueille des données sur le marché du travail concernant les jeunes de 15 à 24 ans qui fréquentaient l'école à temps plein en mars et qui ont l'intention de retourner aux études à temps plein à l'automne. Les résultats de l'enquête pour mai et juin fournissent les premiers indicateurs du marché des emplois d'été. Les données de juillet et d'août jetteront plus d'éclairage sur le marché des emplois d'été. Les estimations publiées ne sont pas désaisonnalisées, et les comparaisons ne peuvent donc être faites que d'une année à l'autre.

Le taux d'emploi des étudiants âgés de 20 à 24 ans, c'est-à-dire le nombre de ceux qui travaillent exprimé en pourcentage de la population de ce groupe, s'est établi à 63,2 % en juin 2012. Il s'agit d'un taux inférieur à celui de 67,4 % enregistré en juin 2011. Le taux de juin 2012 équivaut au taux observé en juin 2009, lorsque le repli du marché du travail avait fortement touché les étudiants. Ce taux est aussi le plus bas enregistré pour un mois de juin depuis 1977, soit depuis que des données comparables existent.

Le taux de chômage de ces étudiants s'est fixé à 13,0 % en juin, au-dessus du taux de 11,0 % enregistré un an plus tôt, mais en deçà de celui de 14,0 % observé en juin 2009.

Les étudiants de 17 à 19 ans ont affiché un taux d'emploi de 51,4 % en juin, soit un taux inférieur à ceux observés en juin 2011 et en juin 2009. Par rapport à juin 2011, le taux de chômage de ces étudiants a augmenté de 3,5 points de pourcentage pour atteindre 17,3 %.

### Bilan trimestriel de l'emploi dans les territoires

L'Enquête sur la population active recueille aussi des renseignements sur le marché du travail dans les territoires. Ces données sont produites mensuellement sous la forme de moyennes mobiles de trois mois. Les estimations ne sont pas toutes désaisonnalisées, et les comparaisons ne doivent donc être effectuées que d'une année à l'autre.

Les niveaux d'emploi et les taux de chômage dans les trois territoires ont peu varié entre le deuxième trimestre de 2011 et le deuxième trimestre de 2012. Le taux de chômage au deuxième trimestre de 2012 s'est fixé à 7,8 % au Yukon, à 8,5 % dans les Territoires du Nord-Ouest et à 15,7 % au Nunavut.

#### Note aux lecteurs

Les estimations tirées de l'Enquête sur la population active (EPA) sont fondées sur un échantillon et sont donc sujettes à la variabilité d'échantillonnage. Les estimations visant de petites régions géographiques ou de petites branches d'activité sont sujettes à une variabilité plus importante. Pour une explication de la variabilité d'échantillonnage touchant les estimations et de la façon d'évaluer cette variabilité à l'aide de l'erreur-type, veuillez consulter la section relative à la « qualité des données », qui figure dans la publication *Information sur la population active* (71-001-X, gratuite).

À moins d'indication contraire, les données du présent communiqué sont désaisonnalisées, ce qui facilite la comparaison, car les effets des variations saisonnières sont supprimés. Pour obtenir plus de renseignements sur la désaisonnalisation, voir le document intitulé *La désaisonnalisation et le repérage des tendances économiques*.

Le taux d'emploi représente le nombre de personnes occupées exprimé en pourcentage de la population de 15 ans et plus. Le taux d'emploi d'un groupe particulier (les jeunes âgés de 15 à 24 ans, par exemple) est le nombre de personnes occupées dans ce groupe exprimé en pourcentage de la population dans le même groupe.

Le taux de chômage représente le nombre de chômeurs exprimé en pourcentage de la population active (personnes occupées et chômeurs).

Le taux d'activité représente le nombre de personnes occupées et de chômeurs exprimé en pourcentage de la population. Pour plus de renseignements, veuillez consulter le *Guide de l'Enquête sur la population active* (71-543-G, gratuite).

**Graphique 1**  
**Indicateurs de l'emploi et du chômage, Canada, données désaisonnalisées**

**Indice de l'emploi, janvier 2009=100**

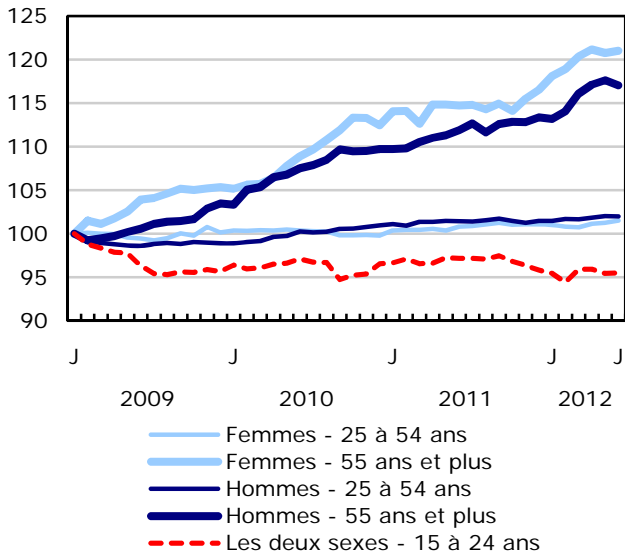

**Indice de l'emploi, janvier 2009=100**

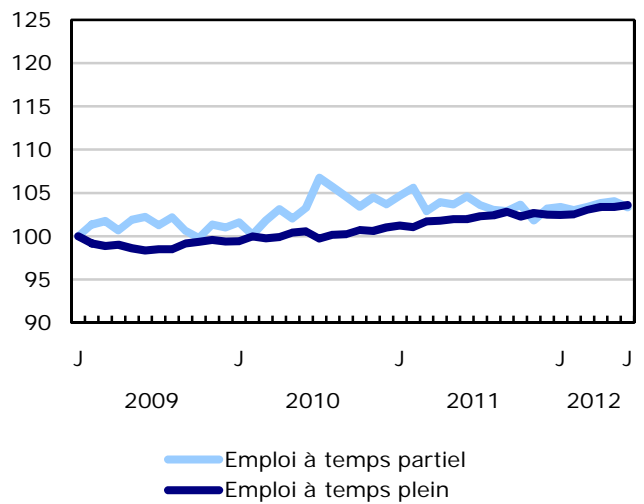

**Indice de l'emploi, janvier 2009=100**

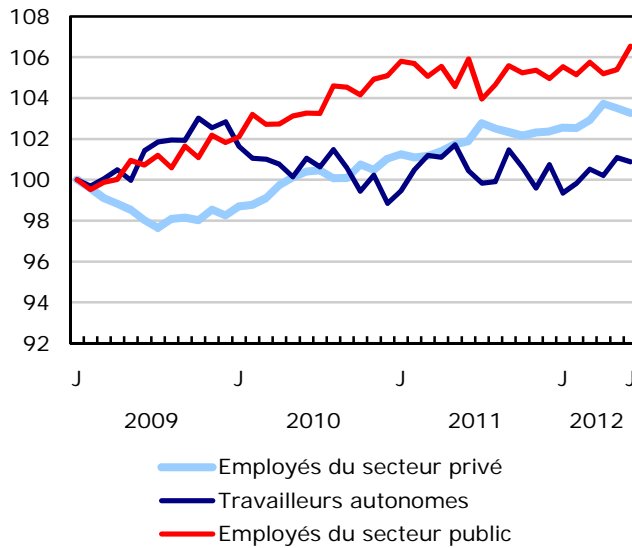

**Graphique 2**  
**Indicateurs de l'emploi et du chômage, Canada, données désaisonnalisées**

**Taux de chômage (%)**

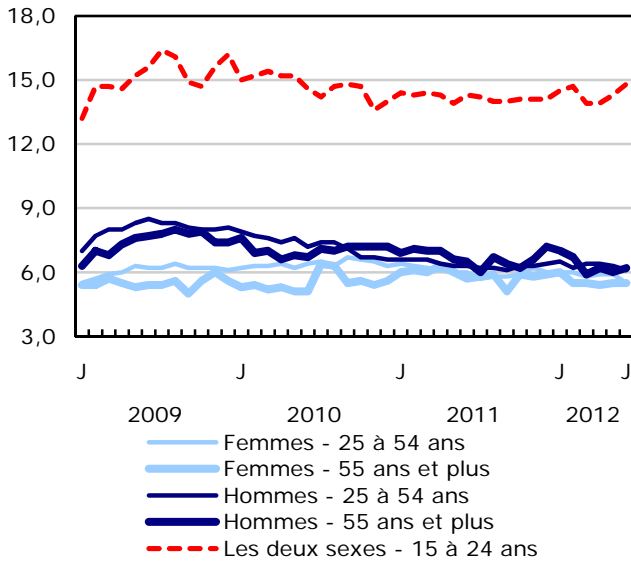

**Taux d'emploi (%)**

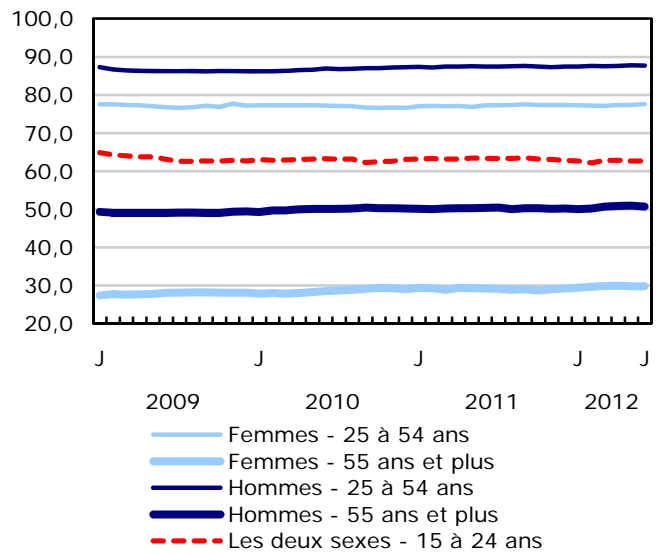

**Taux d'activité (%)**

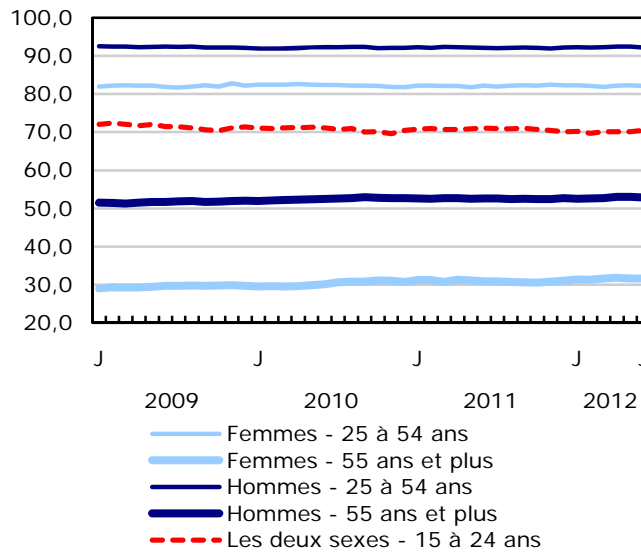

**Graphique 3**  
**Indice de l'emploi selon l'industrie, Canada, données désaisonnalisées, janvier 2009=100**

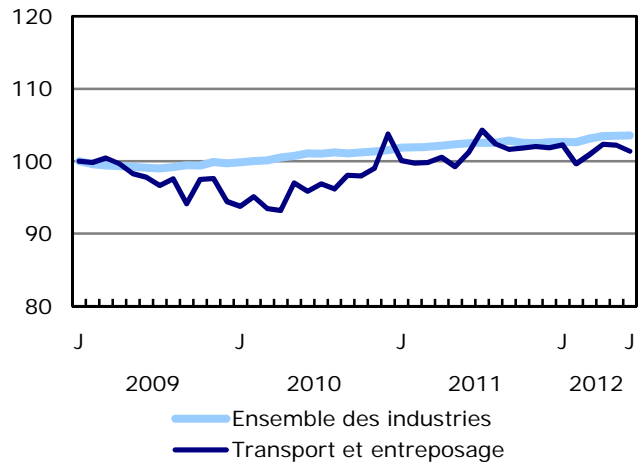
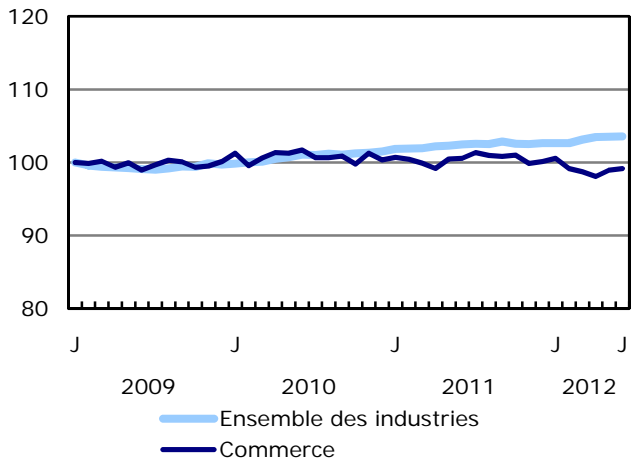
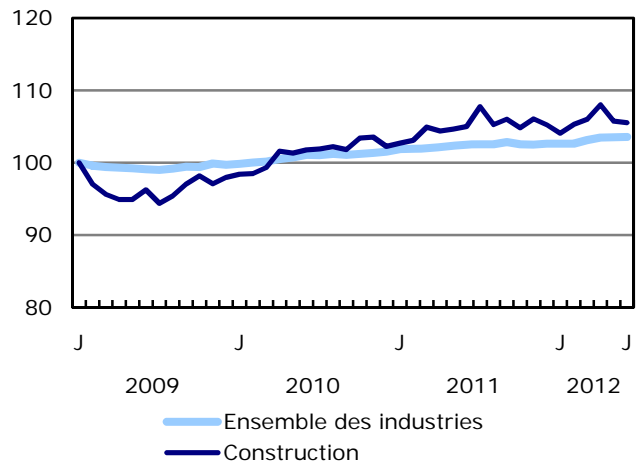
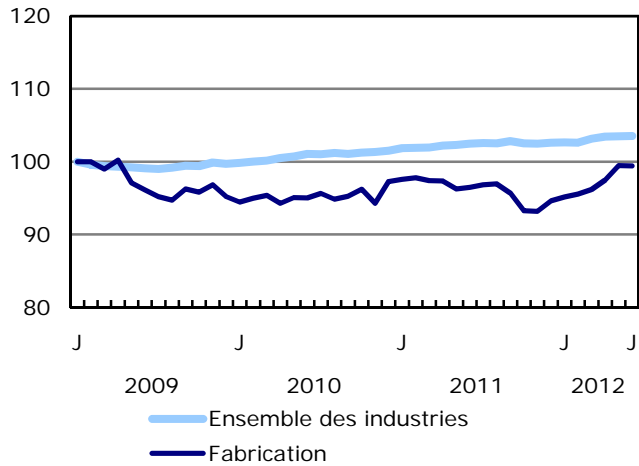
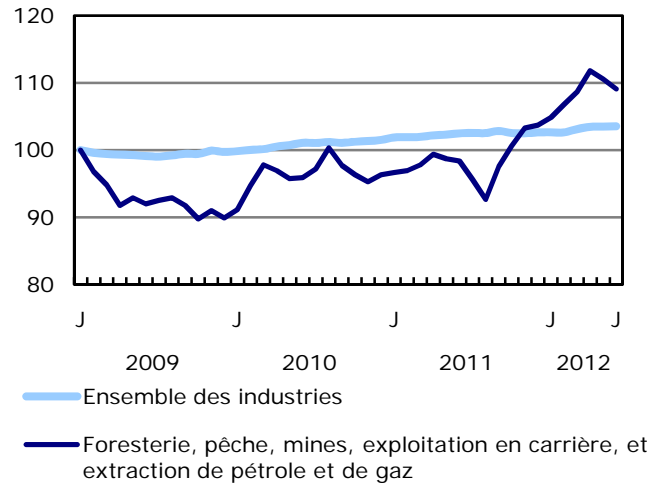
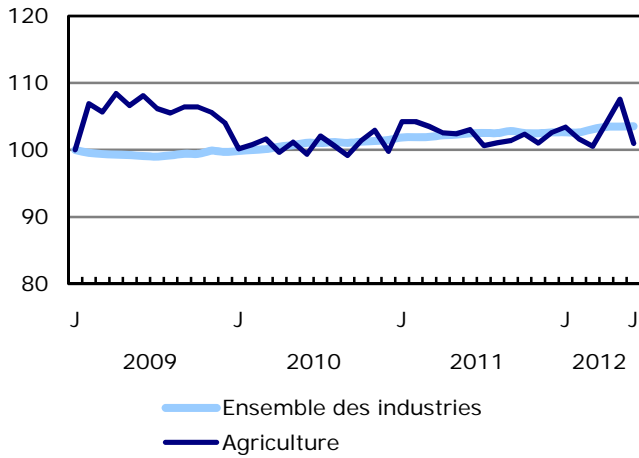

**Graphique 4**  
**Indice de l'emploi selon l'industrie, Canada, données désaisonnalisées, janvier 2009=100**

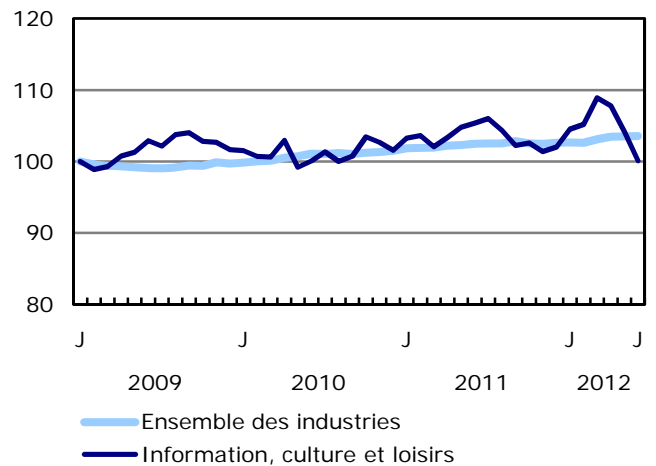
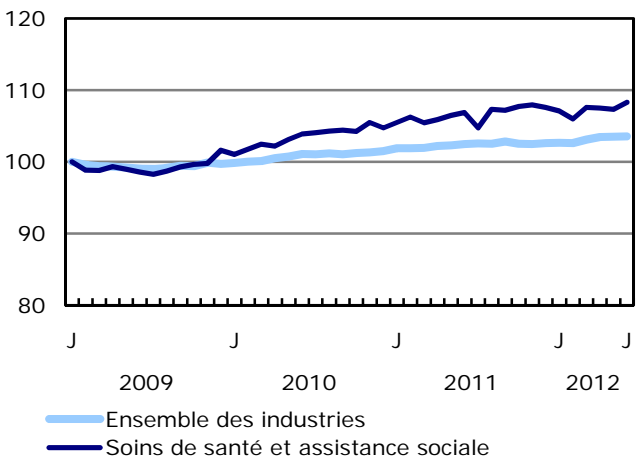
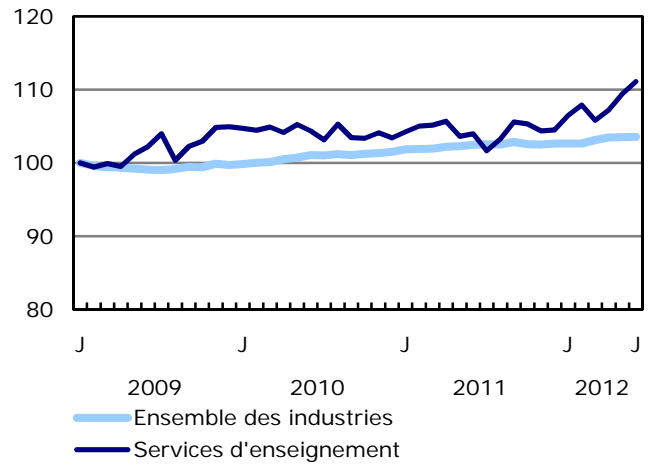
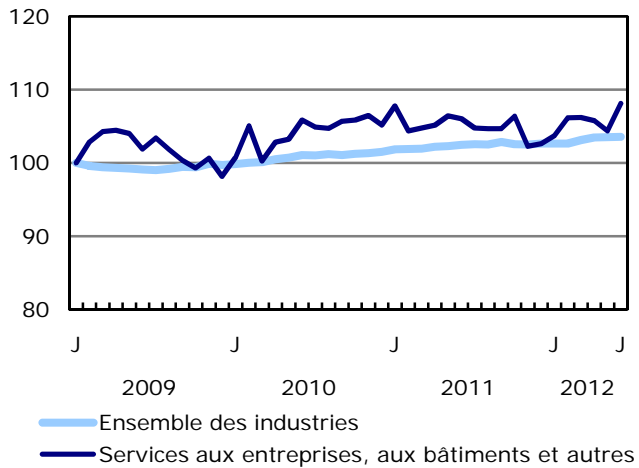
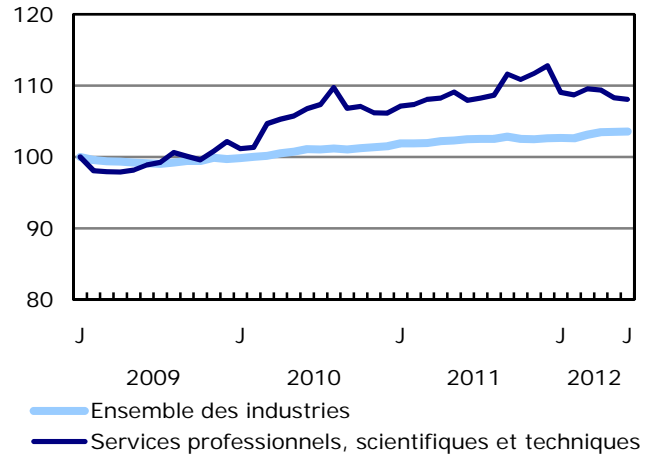
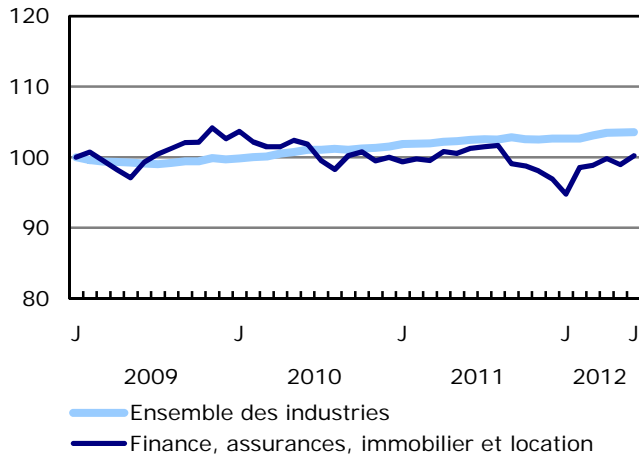

**Graphique 5**  
**Indice de l'emploi selon l'industrie, Canada, données désaisonnalisées, janvier 2009=100**

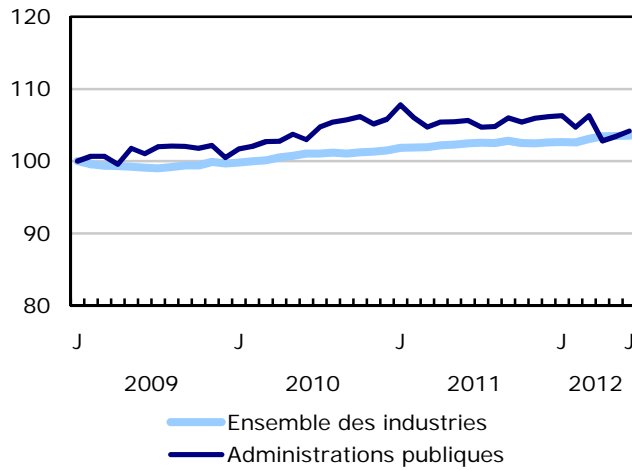
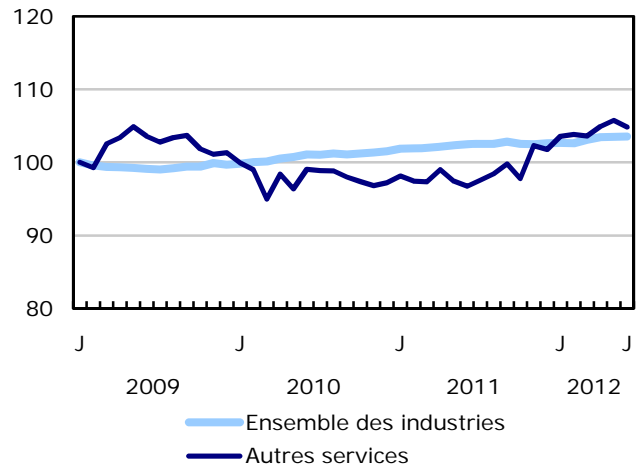
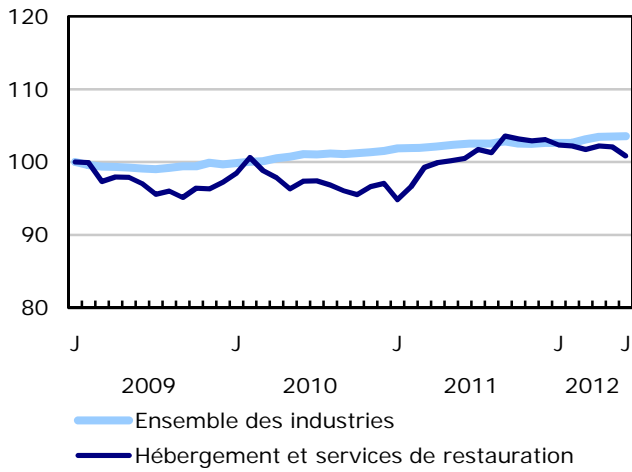

**Graphique 6**  
**Indice de l'emploi selon la province, données désaisonnalisées, janvier 2009=100**

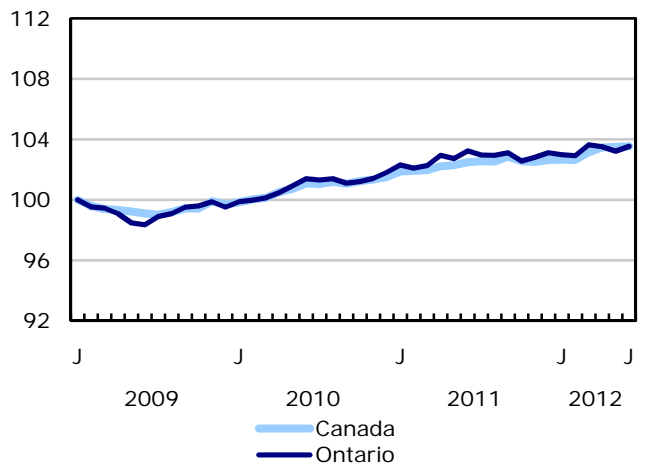
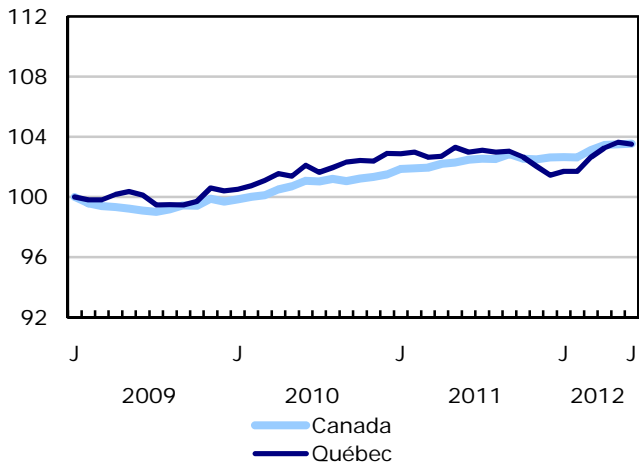
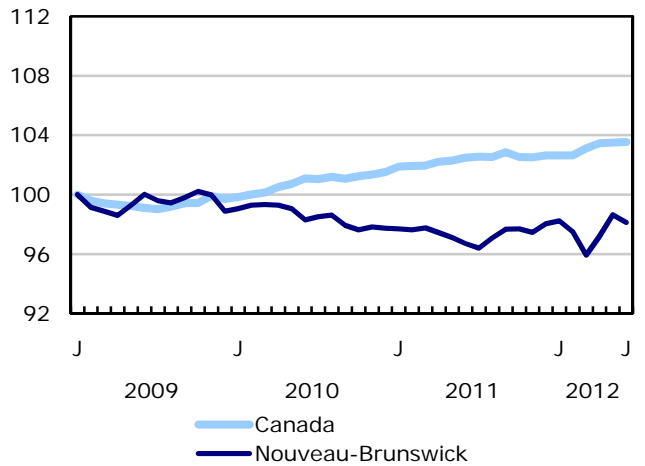
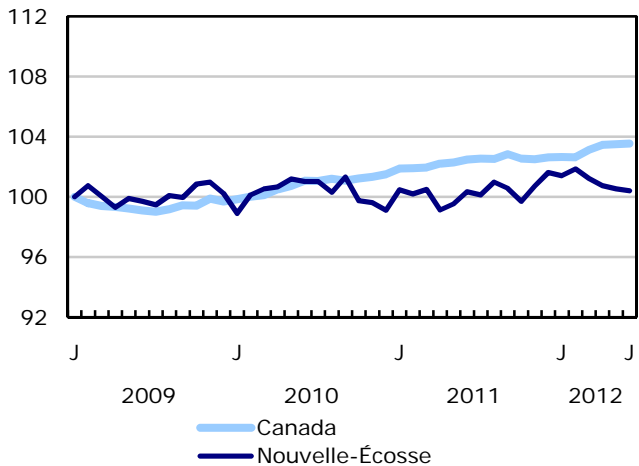
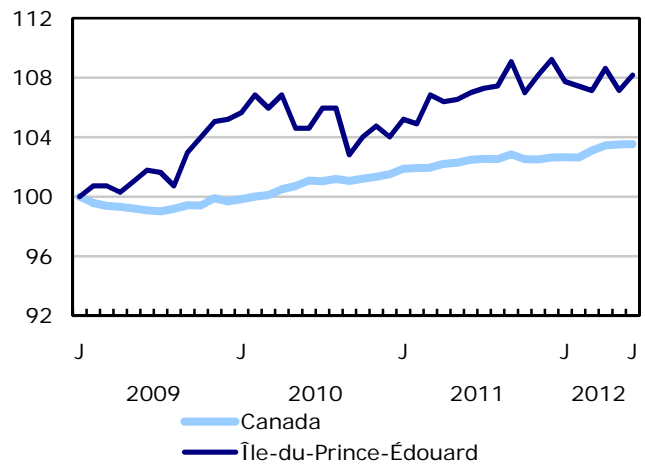
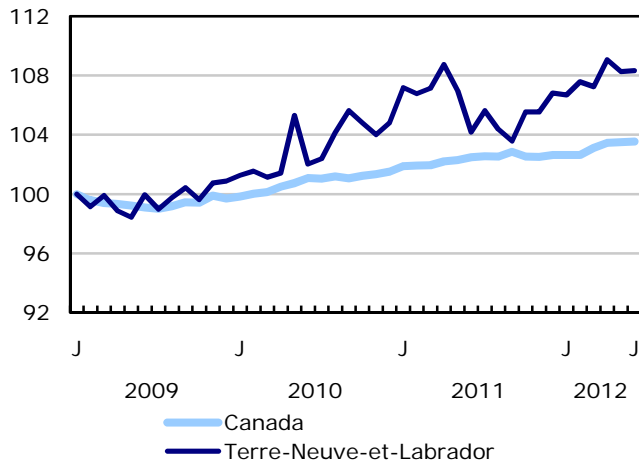



**Graphique 7**  
**Indice de l'emploi selon la province, données désaisonnalisées, janvier 2009=100**

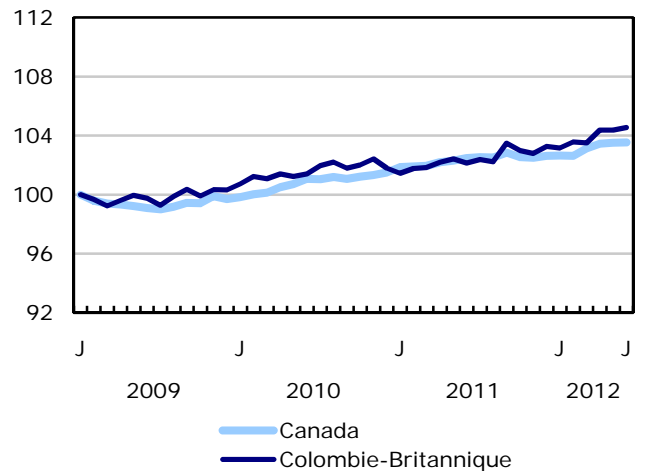
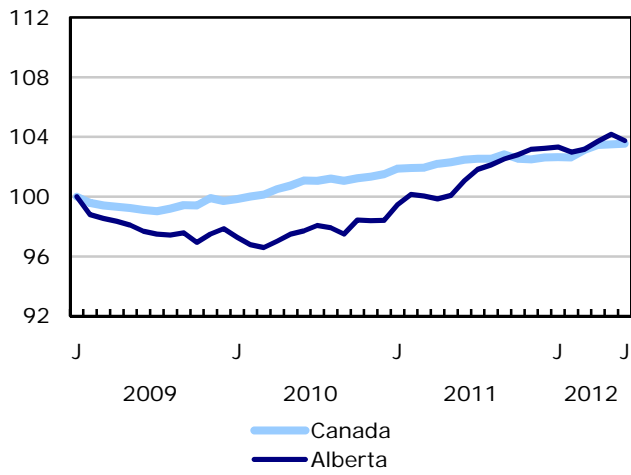
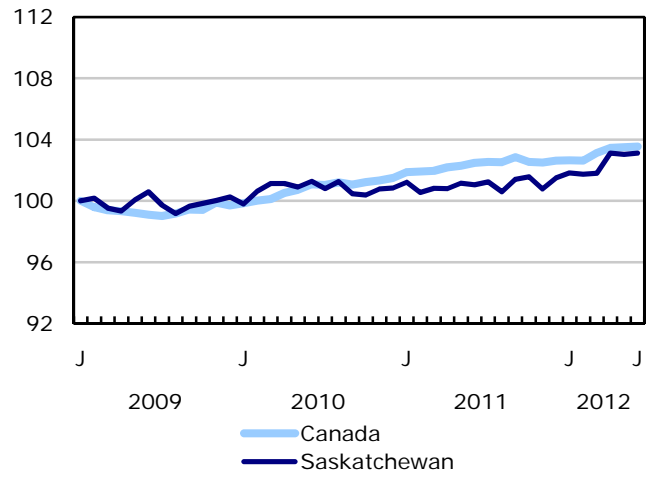
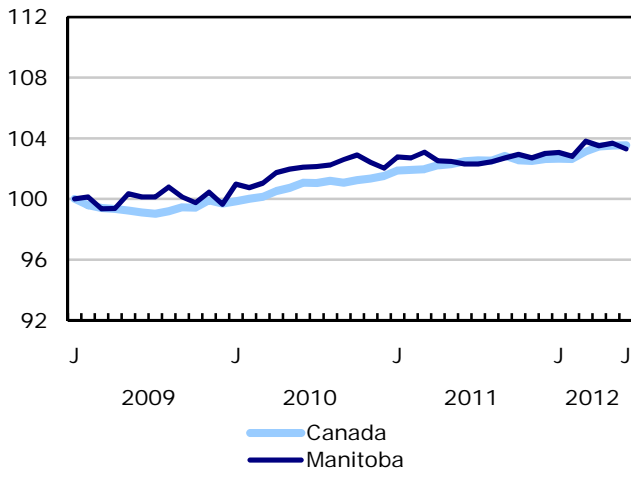

## Produits connexes

---

### Choisis parmi les publications de Statistique Canada

---

71-222-X	Regard sur le marché du travail canadien
71-526-X	Méthodologie de l'Enquête sur la population active du Canada
71-543-G	Guide de l'Enquête sur la population active
71-544-X	Produits et services de l'Enquête sur la population active
71-587-X	Les peuples autochtones demeurant hors réserve dans l'Ouest canadien : estimations de l'Enquête sur la population active
71-588-X	Série d'analyse de la population active autochtone
71-606-X	Série d'analyses de la population active immigrante
71F0004X	Revue chronologique de la population active
71F0031X	Améliorations apportées à l'Enquête sur la population active (EPA)
71M0001X	Enquête sur la population active - Fichier de microdonnées
75-001-X	L'emploi et le revenu en perspective

---

### Choisis parmi les tableaux de CANSIM de Statistique Canada

---

282-0001	Enquête sur la population active (EPA), estimations selon le sexe et le groupe d'âge détaillé, non désaisonnalisées, mensuel
282-0002	Enquête sur la population active (EPA), estimations selon le sexe et le groupe d'âge détaillé, annuel
282-0003	Enquête sur la population active (EPA), estimations selon le niveau de scolarité atteint, le sexe et le groupe d'âge, non désaisonnalisées, mensuel
282-0004	Enquête sur la population active (EPA), estimations selon le niveau de scolarité atteint, le sexe et le groupe d'âge, annuel
282-0005	Enquête sur la population active (EPA), estimations pour les étudiants à temps plein et à temps partiel durant les mois d'étude, le sexe et le groupe d'âge, non désaisonnalisées, mensuel
282-0006	Enquête sur la population active (EPA), estimations selon les étudiants au cours des mois d'été, le sexe et le groupe d'âge, non désaisonnalisées, mensuel

---

282-0007	Enquête sur la population active (EPA), estimations selon le Système de classification des industries de l'Amérique du Nord (SCIAN), le sexe et le groupe d'âge, non désaisonnalisées, mensuel
282-0008	Enquête sur la population active (EPA), estimations selon le Système de classification des industries de l'Amérique du Nord (SCIAN), le sexe et le groupe d'âge, annuel
282-0009	Enquête sur la population active (EPA), estimations selon la Classification nationale des professions pour statistiques (CNP-S) et le sexe, non désaisonnalisées, mensuel
282-0010	Enquête sur la population active (EPA), estimations selon la Classification nationale des professions pour statistiques (CNP-S) et le sexe, annuel
282-0011	Enquête sur la population active (EPA), estimations de l'emploi selon la catégorie de travailleur, le Système de classification des industries de l'Amérique du Nord (SCIAN) et le sexe, non désaisonnalisées, mensuel
282-0012	Enquête sur la population active (EPA), estimations de l'emploi selon la catégorie de travailleur, le Système de classification des industries de l'Amérique du Nord (SCIAN) et le sexe, annuel
282-0013	Enquête sur la population active (EPA), estimations de l'emploi à temps partiel selon la raison pour le travail à temps partiel, le sexe et le groupe d'âge, non désaisonnalisées, mensuel
282-0014	Enquête sur la population active (EPA), estimations de l'emploi à temps partiel selon la raison pour le travail à temps partiel, le sexe et le groupe d'âge, annuel
282-0015	Enquête sur la population active (EPA), estimations selon les heures habituellement travaillées, l'emploi principal ou tous les emplois, le sexe et le groupe d'âge, non désaisonnalisées, mensuel
282-0016	Enquête sur la population active (EPA), estimations selon les heures habituellement travaillées, l'emploi principal ou tous les emplois, le sexe et le groupe d'âge, annuel
282-0017	Enquête sur la population active (EPA), estimations selon les heures effectivement travaillées, l'emploi principal ou tous les emplois, le sexe et le groupe d'âge, non désaisonnalisées, mensuel
282-0018	Enquête sur la population active (EPA), estimations selon les heures effectivement travaillées, l'emploi principal ou tous les emplois, le sexe et le groupe d'âge, annuel
282-0019	Enquête sur la population active (EPA), estimations selon les heures habituellement travaillées, la catégorie de travailleur, le Système de classification des industries de l'Amérique du Nord (SCIAN) et le sexe, non désaisonnalisées, mensuel
282-0020	Enquête sur la population active (EPA), estimations selon les heures habituellement travaillées, la catégorie de travailleur, le Système de classification des industries de l'Amérique du Nord (SCIAN) et le sexe, annuel
282-0021	Enquête sur la population active (EPA), estimations selon les heures effectivement travaillées, la catégorie de travailleur, le Système de classification des industries de l'Amérique du Nord (SCIAN) et le sexe, non désaisonnalisées, mensuel
282-0022	Enquête sur la population active (EPA), estimations selon les heures effectivement travaillées, la catégorie de travailleur, le Système de classification des industries de l'Amérique du Nord (SCIAN) et le sexe, annuel

282-0023	Enquête sur la population active (EPA), estimations selon les heures habituellement travaillées, la catégorie de travailleur, la Classification nationale des professions pour statistiques (CNP-S), et le sexe, non désaisonnalisées, mensuel
282-0024	Enquête sur la population active (EPA), estimations selon les heures habituellement travaillées, la catégorie de travailleur, la Classification nationale des professions pour statistiques (CNP-S) et le sexe, annuel
282-0025	Enquête sur la population active (EPA), estimations selon les heures effectivement travaillées, la catégorie de travailleur, la Classification nationale des professions pour statistiques (CNP-S) et le sexe, non désaisonnalisées, mensuel
282-0026	Enquête sur la population active (EPA), estimations selon les heures effectivement travaillées, la catégorie de travailleur, la Classification nationale des professions pour statistiques (CNP-S) et le sexe, annuel
282-0027	Enquête sur la population active (EPA), estimations selon le total et la moyenne des heures habituellement et effectivement travaillées, emploi principal ou tous les emplois, le genre de travail, le sexe et le groupe d'âge, non désaisonnalisées, mensuel
282-0028	Enquête sur la population active (EPA), estimations selon le total et la moyenne des heures habituellement et effectivement travaillées, l'emploi principal ou tous les emplois, le genre de travail, le sexe et le groupe d'âge, annuel
282-0029	Enquête sur la population active (EPA), estimations moyennes des journées perdues pour des raisons personnelles par employé à temps plein selon le Système de classification des industries de l'Amérique du Nord (SCIAN), le sexe et le groupe d'âge, annuel
282-0030	Enquête sur la population active (EPA), estimations moyennes des journées perdues pour des raisons personnelles par employé à temps plein selon Classification nationale des professions pour statistiques (CNP-S), le sexe et le groupe d'âge, annuel
282-0031	Enquête sur la population active (EPA), estimations des personnes ayant plus d'un emploi selon le Système de classification des industries de l'Amérique du Nord (SCIAN), le sexe et le groupe d'âge, annuel
282-0032	Enquête sur la population active (EPA), estimations des personnes ayant plus d'un emploi selon le Système de classification des industries de l'Amérique du Nord (SCIAN), le sexe et le groupe d'âge, non désaisonnalisées, mensuel
282-0033	Enquête sur la population active (EPA), estimations des personnes ayant plus d'un emploi selon la Classification nationale des professions pour statistiques (CNP-S), le sexe, et le groupe d'âge, non désaisonnalisées, mensuel
282-0034	Enquête sur la population active (EPA), estimations des personnes ayant plus d'un emploi selon la Classification nationale des professions pour statistiques (CNP-S), le sexe, et le groupe d'âge, annuel
282-0035	Enquête sur la population active (EPA), estimations des personnes ayant plus d'un emploi selon le nombre d'heures habituellement travaillées à l'emploi principal et à tous les emplois, non désaisonnalisées, mensuel
282-0036	Enquête sur la population active (EPA), estimations des personnes ayant plus d'un emploi selon le nombre d'heures habituellement travaillées à l'emploi principal et à tous les emplois, annuel

282-0037	Enquête sur la population active (EPA), estimations de la durée de l'emploi selon le genre de travail, le sexe et le groupe d'âge, non désaisonnalisées, mensuel
282-0038	Enquête sur la population active (EPA), estimations de la durée de l'emploi selon le genre de travail, le sexe et le groupe d'âge, annuel
282-0039	Enquête sur la population active (EPA), estimations de la durée de l'emploi selon la Classification nationale des professions pour statistiques (CNP-S) et le sexe, non désaisonnalisées, mensuel
282-0040	Enquête sur la population active (EPA), estimations de la durée de l'emploi selon la Classification nationale des professions pour statistiques (CNP-S) et le sexe, annuel
282-0041	Enquête sur la population active (EPA), estimations de la durée de l'emploi selon le Système de classification des industries de l'Amérique du Nord (SCIAN) et le sexe, non désaisonnalisées, mensuel
282-0042	Enquête sur la population active (EPA), estimations de la durée de l'emploi selon le Système de classification des industries de l'Amérique du Nord (SCIAN) et le sexe, annuel
282-0047	Enquête sur la population active (EPA), estimations de la durée du chômage selon le sexe et le groupe d'âge, non désaisonnalisées, mensuel
282-0048	Enquête sur la population active (EPA), estimations de la durée du chômage selon le sexe et le groupe d'âge, annuel
282-0049	Enquête sur la population active (EPA), estimations de chômeurs selon le genre de travail recherché et la méthode de recherche d'emploi utilisée, le sexe et le groupe d'âge, non désaisonnalisées, mensuel
282-0050	Enquête sur la population active (EPA), estimations de chômeurs selon le genre de travail recherché et la méthode de recherche d'emploi utilisée, le sexe et le groupe d'âge, annuel
282-0051	Enquête sur la population active (EPA), estimations de l'âge de la retraite selon la catégorie de travailleur et le sexe, annuel
282-0054	Enquête sur la population active (EPA), estimations selon les provinces et les régions économiques, moyennes mobiles de 3 mois, non désaisonnalisées, mensuel
282-0055	Enquête sur la population active (EPA), estimations selon les provinces, les territoires et les régions économiques, annuel
282-0060	Enquête sur la population active (EPA), estimations de l'emploi selon la région économique et le Système de classification des industries de l'Amérique du Nord (SCIAN), moyennes mobiles de 3 mois, non désaisonnalisées, mensuel
282-0061	Enquête sur la population active (EPA), estimations de l'emploi selon la région économique et le Système de classification des industries de l'Amérique du Nord (SCIAN), annuel
282-0062	Enquête sur la population active (EPA), estimations de l'emploi selon la région économique et la Classification nationale des professions pour statistiques (CNP-S), moyennes mobiles de 3 mois, non désaisonnalisées, mensuel
282-0063	Enquête sur la population active (EPA), estimations de l'emploi selon la région économique et la Classification nationale des professions pour statistiques (CNP-S), annuel

282-0069	Enquête sur la population active (EPA), estimations du salaire des employés selon le genre de travail, la Classification nationale des professions pour statistiques (CNP-S), le sexe et le groupe d'âge, non désaisonnalisées, mensuel (dollars courants)
282-0070	Enquête sur la population active (EPA), estimations du salaire des employés selon le genre de travail, la Classification nationale des professions pour statistiques (CNP-S), le sexe et le groupe d'âge, annuel (dollars courants)
282-0071	Enquête sur la population active (EPA), estimations du salaire des employés selon le genre de travail, le Système de classification des industries de l'Amérique du Nord (SCIAN), le sexe et le groupe d'âge, non désaisonnalisées, mensuel (dollars courants)
282-0072	Enquête sur la population active (EPA), estimations du salaire des employés selon le genre de travail, le Système de classification des industries de l'Amérique du Nord (SCIAN), le sexe et le groupe d'âge, annuel (dollars courants)
282-0073	Enquête sur la population active (EPA), estimations du salaire des employés selon la permanence de l'emploi, la couverture syndicale, le sexe et le groupe d'âge, non désaisonnalisées, mensuel (dollars courants)
282-0074	Enquête sur la population active (EPA), estimations du salaire des employés selon la permanence de l'emploi, la couverture syndicale, le sexe et le groupe d'âge, annuel (dollars courants)
282-0075	Enquête sur la population active (EPA), estimations du nombre d'employés selon la taille de l'établissement, le Système de classification des industries de l'Amérique du Nord (SCIAN), le sexe et le groupe d'âge, non désaisonnalisées, mensuel
282-0076	Enquête sur la population active (EPA), estimations du nombre d'employés selon la taille de l'établissement, le Système de classification des industries de l'Amérique du Nord (SCIAN), le sexe et le groupe d'âge, annuel
282-0077	Enquête sur la population active (EPA), estimations du nombre d'employés selon la couverture syndicale, le Système de classification des industries de l'Amérique du Nord (SCIAN), le sexe et le groupe d'âge, non désaisonnalisées, mensuel
282-0078	Enquête sur la population active (EPA), estimations du nombre d'employés selon la couverture syndicale, le Système de classification des industries de l'Amérique du Nord (SCIAN), le sexe et le groupe d'âge, annuel
282-0079	Enquête sur la population active (EPA), estimations du nombre d'employés selon la permanence de l'emploi, le Système de classification des industries de l'Amérique du Nord (SCIAN), le sexe et le groupe d'âge, non désaisonnalisées, mensuel
282-0080	Enquête sur la population active (EPA), estimations du nombre d'employés selon la permanence de l'emploi, le Système de classification des industries de l'Amérique du Nord (SCIAN), le sexe et le groupe d'âge, annuel
282-0081	Enquête sur la population active (EPA), estimations des employés travaillant à temps supplémentaire (hebdomadaire) selon la Classification nationale des professions pour statistiques (CNP-S), le sexe et le groupe d'âge, non désaisonnalisées, mensuel
282-0082	Enquête sur la population active (EPA), estimations des employés travaillant à temps supplémentaire (hebdomadaire) selon la Classification nationale des professions pour statistiques (CNP-S), le sexe et le groupe d'âge, annuel

282-0083	Enquête sur la population active (EPA), estimations des employés travaillant à temps supplémentaire (hebdomadaire) selon le Système de classification des industries de l'Amérique du Nord (SCIAN), le sexe et le groupe d'âge, non désaisonnalisées, mensuel
282-0084	Enquête sur la population active (EPA), estimations des employés travaillant à temps supplémentaire (hebdomadaire) selon le Système de classification des industries de l'Amérique du Nord (SCIAN), le sexe et le groupe d'âge, annuel
282-0085	Enquête sur la population active (EPA), estimations des taux supplémentaires du chômage selon le sexe et le groupe d'âge, non désaisonnalisées, mensuel
282-0086	Enquête sur la population active (EPA), estimations des taux supplémentaires du chômage selon le sexe et le groupe d'âge, annuel
282-0087	Enquête sur la population active (EPA), estimations selon le sexe et le groupe d'âge, désaisonnalisées et non désaisonnalisées, mensuel
282-0088	Enquête sur la population active (EPA), estimations de l'emploi selon le Système de classification des industries de l'Amérique du Nord (SCIAN), désaisonnalisées et non désaisonnalisées, mensuel
282-0089	Enquête sur la population active (EPA), estimations de l'emploi selon la catégorie de travailleur et le sexe, désaisonnalisées et non désaisonnalisées, mensuel
282-0092	Enquête sur la population active (EPA), estimations des heures effectivement travaillées selon le Système de classification des industries de l'Amérique du Nord (SCIAN), désaisonnalisées, mensuel
282-0093	Enquête sur la population active (EPA), estimations de l'emploi selon la Classification nationale des professions pour statistiques (CNP-S), désaisonnalisées, mensuel
282-0094	Enquête sur la population active (EPA), estimations selon le Système de classification des industries de l'Amérique du Nord (SCIAN), Canada, désaisonnalisées, mensuel
282-0095	Enquête sur la population active (EPA), estimations pour les étudiants à temps plein et à temps partiel durant les mois d'étude, le sexe et le groupe d'âge, annuel
282-0100	Enquête sur la population active (EPA), estimations selon les territoires, le sexe et le groupe d'âge, moyennes mobiles de 3 mois, désaisonnalisées et non désaisonnalisées, mensuel
282-0101	Enquête sur la population active (EPA), estimations selon le statut d'immigrant, groupe d'âge, Canada, régions, provinces et les régions métropolitaines de recensement de Montréal, Toronto et Vancouver, moyennes mobiles de 3 mois, non désaisonné, mensuel
282-0102	Enquête sur la population active (EPA), estimations selon le statut d'immigrant, groupe d'âge, Canada, régions, provinces et les régions métropolitaines de recensement de Montréal, Toronto et Vancouver, annuel
282-0103	Enquête sur la population active (EPA), estimations selon le statut d'immigrant, le sexe et le groupe d'âge détaillé, Canada, moyennes mobiles de 3 mois, non désaisonnalisées, mensuel
282-0104	Enquête sur la population active (EPA), estimations selon le statut d'immigrant, le sexe et le groupe d'âge détaillé, Canada, annuel

282-0105	Enquête sur la population active (EPA), estimations selon le statut d'immigrant, le niveau de scolarité atteint, le sexe et le groupe d'âge, Canada, moyennes mobiles de 3 mois, non désaisonnalisées, mensuel
282-0106	Enquête sur la population active (EPA), estimations selon le statut d'immigrant, le niveau de scolarité atteint, le sexe et le groupe d'âge, Canada, annuel
282-0107	Enquête sur la population active (EPA), estimations selon le statut d'immigrant, pays de naissance, le sexe et le groupe d'âge, Canada, régions et provinces, moyennes mobiles de 3 mois, non désaisonnalisées, mensuel
282-0108	Enquête sur la population active (EPA), estimations selon le statut d'immigrant, pays de naissance, le sexe et le groupe d'âge, Canada, régions et provinces, annuel
282-0109	Enquête sur la population active (EPA), estimations selon la région métropolitaine de recensement basées sur les limites du recensement de 2006, le sexe et le groupe d'âge, moyennes mobiles de 3 mois, non désaisonnalisées, mensuel
282-0110	Enquête sur la population active (EPA), estimations selon la région métropolitaine de recensement basées sur les limites du recensement de 2006, le sexe et le groupe d'âge, annuel
282-0111	Enquête sur la population active (EPA), estimations de l'emploi selon la région métropolitaine de recensement basées sur les limites du recensement de 2006 et le Système de classification des industries de l'Amérique du Nord (SCIAN), moyennes mobiles de 3 mois, non désaisonnalisées, mensuel
282-0112	Enquête sur la population active (EPA), estimations de l'emploi selon la région métropolitaine de recensement basées sur les limites du recensement de 2006 et le Système de classification des industries de l'Amérique du Nord (SCIAN), annuel
282-0113	Enquête sur la population active (EPA), estimations de l'emploi selon la région métropolitaine de recensement basées sur les limites du recensement de 2006 et la Classification nationale des professions pour statistiques (CNP-S), moyennes mobiles de 3 mois, non désaisonnalisées, mensuel
282-0114	Enquête sur la population active (EPA), estimations de l'emploi selon la région métropolitaine de recensement basées sur les limites du recensement de 2006 et la Classification nationale des professions pour statistiques (CNP-S), annuel
282-0115	Enquête sur la population active (EPA), estimations selon les agglomérations de recensement sélectionnées basées sur les limites du recensement de 2006, annuel
282-0116	Enquête sur la population active (EPA), estimations selon la région métropolitaine de recensement basées sur les limites du recensement de 2006, moyennes mobiles de 3 mois, désaisonnalisées et non désaisonnalisées, mensuel
282-0117	Enquête sur la population active (EPA), estimations selon les régions métropolitaines de recensement de Montréal, Toronto et Vancouver basées sur les limites du recensement de 2006, désaisonnalisées et non désaisonnalisées, mensuel
282-0118	Enquête sur la population active (EPA), estimations selon les régions urbaines et rurales basées sur les limites du recensement de 2006, le sexe et le groupe d'âge, non désaisonnalisées, mensuel



282-0119	Enquête sur la population active (EPA), estimations selon les régions urbaines et rurales basées sur les limites du recensement de 2006, le sexe et le groupe d'âge, annuel
282-0120	Enquête sur la population active (EPA), estimations de l'emploi selon les régions urbaines et rurales basées sur les limites du recensement de 2006, la catégorie de travailleur et le Système de classification des industries de l'Amérique du Nord (SCIAN), non désaisonnalisées, mensuel
282-0121	Enquête sur la population active (EPA), estimations de l'emploi selon les régions urbaines et rurales basées sur les limites du recensement de 2006, la catégorie de travailleur et le Système de classification des industries de l'Amérique du Nord (SCIAN), annuel
282-0200	Enquête sur la population active (EPA), estimations de la répartition des salaires hebdomadaire des employés selon le genre de travail, le Système de classification des industries de l'Amérique du Nord (SCIAN) et le sexe, non désaisonnalisées, mensuel
282-0201	Enquête sur la population active (EPA), estimations de la répartition des salaires hebdomadaire des employés selon le genre de travail, le Système de classification des industries de l'Amérique du Nord (SCIAN) et le sexe, annuel
282-0202	Enquête sur la population active (EPA), estimations de la répartition des salaires hebdomadaire des employés selon le genre de travail, la Classification nationale des professions pour statistiques (CNP-S) et le sexe, non désaisonnalisé, mensuel
282-0203	Enquête sur la population active (EPA), estimations de la répartition des salaires hebdomadaire des employés selon le genre de travail, la Classification nationale des professions pour statistiques (CNP-S) et le sexe, annuel
282-0204	Enquête sur la population active (EPA), estimations de la répartition des salaires horaires selon le genre de travail, le Système de classification des industries de l'Amérique du Nord (SCIAN) et le sexe, non désaisonnalisé, mensuel
282-0205	Enquête sur la population active (EPA), estimations de la répartition des salaires horaires selon le genre de travail, le Système de classification des industries de l'Amérique du Nord (SCIAN) et le sexe, annuel
282-0206	Enquête sur la population active (EPA), estimations de la répartition des salaires horaires selon le genre de travail, la Classification nationale des professions pour statistiques (CNP-S) et le sexe, non désaisonnalisé, mensuel
282-0207	Enquête sur la population active (EPA), estimations de la répartition des salaires horaires selon le genre de travail, la Classification nationale des professions pour statistiques (CNP-S) et le sexe, non désaisonnalisé, mensuel
282-0208	Enquête sur la population active (EPA), estimations de la répartition des salaires horaires selon le genre de travail, la Classification nationale des professions pour statistiques (CNP-S) et le sexe, non désaisonnalisé, mensuel
282-0209	Enquête sur la population active (EPA), estimations selon le diplôme scolaire, le sexe et le groupe d'âge, annuel
282-0210	Enquête sur la population active (EPA), estimations selon le type de famille, la composition par âge, non désaisonnalisé, mensuel
282-0211	Enquête sur la population active (EPA), estimations selon le type de famille, la composition par âge, non désaisonnalisé, mensuel

282-0212	Enquête sur la population active (EPA), estimations des heures perdues par employés selon la raison pour l'absence durant la semaine entière, durant une partie de la semaine, le sexe, non désaisonnalisé, mensuel
282-0213	Enquête sur la population active (EPA), estimations des heures perdues par employés selon la raison pour l'absence durant la semaine entière, durant une partie de la semaine, le sexe, annuel
282-0214	Enquête sur la population active (EPA), estimations des activités antérieures au chômage, selon le sexe et le groupe d'âge, non désaisonnalisé, mensuel
282-0215	Enquête sur la population active (EPA), estimations des activités antérieures au chômage, selon le sexe et le groupe d'âge, annuel
282-0216	Enquête sur la population active (EPA), estimations des raisons pour avoir quitté l'emploi durant l'année précédente selon le sexe et le groupe d'âge, non désaisonnalisé, mensuel
282-0217	Enquête sur la population active (EPA), estimations des raisons pour avoir quitté l'emploi durant l'année précédente selon le sexe le groupe d'âge, annuel
282-0218	Enquête sur la population active (EPA), estimations des raisons pour ne pas chercher d'emploi selon le sexe et groupe d'âge, non désaisonnalisé, mensuel
282-0219	Enquête sur la population active (EPA), estimations des raisons pour ne pas chercher d'emploi selon le sexe et le groupe d'âge, annuel

---

## Choisis parmi les enquêtes de Statistique Canada

---

3701                      Enquête sur la population active

---

## Choisis parmi les tableaux sommaires de Statistique Canada

---

- *Caractéristiques de la population active*
- *Emploi selon l'ensemble des industries*
- *Jours perdus par travailleur pour cause de maladie ou d'incapacité, selon le sexe, par province*
- *Indicateurs économiques, par province et territoire (mensuel et trimestriel)*
- *Population active et taux d'activité selon le sexe et l'âge*
- *Population active, occupée et en chômage, et taux d'activité et de chômage, par province*
- *Emploi selon l'ensemble des industries et le sexe*
- *Emploi à temps plein et à temps partiel selon le sexe et l'âge*

- *Caractéristiques de la population active selon l'âge et le sexe*
- *Distribution des personnes occupées selon l'ensemble des industries, par province*
- *Caractéristiques de la population active, population de 15 ans et plus, par région métropolitaine de recensement*
- *Caractéristiques de la population active, population de 15 ans et plus, par région économique, par province*
- *Jours perdus par travailleur selon la cause, provinces*
- *Jours perdus par travailleur selon l'ensemble des industries et le sexe*
- *Population occupée selon le niveau de scolarité*
- *Raisons du travail à temps partiel selon le sexe et l'âge*
- *Travail autonome, aperçu historique*
- *L'emploi selon le groupe d'âge, sexe, genre de travail, catégorie de travailleur, désaisonnalisées, par province (mensuel)*
- *Emploi selon l'ensemble des industries, données désaisonnalisées, par province (mensuel)*
- *Heures effectivement travaillées par semaine, par industries, désaisonnalisées (mensuel)*
- *Salaires horaires moyens des employés selon certaines caractéristiques et professions, données non désaisonnalisées, par province (mensuel)*
- *Caractéristiques de la population active, données désaisonnalisées, par province (mensuel)*
- *Caractéristiques de la population active, données non désaisonnalisées, par province (mensuel)*
- *Caractéristiques de la population active, désaisonnalisées, par région métropolitaine de recensement (moyennes mobiles de trois mois)*
- *Caractéristiques de la population active, non désaisonnalisées, par région métropolitaine de recensement (moyennes mobiles de trois mois)*
- *Caractéristiques de la population active, non désaisonnalisées, par régions économique (moyennes mobiles de trois mois)*
- *Caractéristiques de la population active, selon le statut d'immigrant de la population âgée de 25 à 54 ans et la province*
- *Caractéristiques de la population active, selon le statut d'immigrant de la population âgée de 25 à 54 ans et le niveau de scolarité*
- *Caractéristiques de la population active, selon le statut d'immigrant et le groupe d'âge détaillé*
- *Caractéristiques de la population active, selon le statut d'immigrant de la population âgée de 25 à 54 ans et le pays de naissance*

## Tableaux statistiques

---

---

**Tableau 1**  
**Caractéristiques de la population active selon l'âge et le sexe, Canada, données désaisonnalisées**

	Mai 2012	Juin 2012	E.-T. <sup>1</sup>	Variation depuis			Variation en pourcentage depuis		
				le mois dernier	décembre dernier	douze mois	le mois dernier	décembre dernier	douze mois
en milliers (sauf les taux)									
<b>15 ans et plus, les deux sexes</b>									
Population	28 271,6	<b>28 301,3</b>	...	<b>29,7</b>	170,5	325,6	<b>0,1</b>	0,6	1,2
Population active	18 881,0	<b>18 864,2</b>	29,1	<b>-16,8</b>	109,7	149,0	<b>-0,1</b>	0,6	0,8
Emploi	17 502,4	<b>17 509,7</b>	28,6	<b>7,3</b>	155,0	181,1	<b>0,0</b>	0,9	1,0
Emploi à temps plein	14 173,3	<b>14 202,6</b>	37,7	<b>29,3</b>	150,1	221,5	<b>0,2</b>	1,1	1,6
Emploi à temps partiel	3 329,1	<b>3 307,1</b>	34,7	<b>-22,0</b>	4,9	-40,4	<b>-0,7</b>	0,1	-1,2
Chômage	1 378,6	<b>1 354,5</b>	25,0	<b>-24,1</b>	-45,3	-32,1	<b>-1,7</b>	-3,2	-2,3
Taux d'activité	66,8	<b>66,7</b>	0,1	<b>-0,1</b>	0,0	-0,2	...	...	...
Taux de chômage	7,3	<b>7,2</b>	0,1	<b>-0,1</b>	-0,3	-0,2	...	...	...
Taux d'emploi	61,9	<b>61,9</b>	0,1	<b>0,0</b>	0,2	0,0	...	...	...
Taux de temps partiel	19,0	<b>18,9</b>	0,2	<b>-0,1</b>	-0,1	-0,4	...	...	...
<b>15 à 24 ans, les deux sexes</b>									
Population	4 457,3	<b>4 457,5</b>	...	<b>0,2</b>	0,2	-0,1	<b>0,0</b>	0,0	0,0
Population active	2 843,6	<b>2 859,7</b>	17,0	<b>16,1</b>	14,1	-33,3	<b>0,6</b>	0,5	-1,2
Emploi	2 436,1	<b>2 436,9</b>	15,6	<b>0,8</b>	-8,0	-43,0	<b>0,0</b>	-0,3	-1,7
Emploi à temps plein	1 280,3	<b>1 284,4</b>	18,6	<b>4,1</b>	-18,6	-33,1	<b>0,3</b>	-1,4	-2,5
Emploi à temps partiel	1 155,8	<b>1 152,5</b>	19,4	<b>-3,3</b>	10,6	-9,9	<b>-0,3</b>	0,9	-0,9
Chômage	407,5	<b>422,8</b>	14,6	<b>15,3</b>	22,2	9,7	<b>3,8</b>	5,5	2,3
Taux d'activité	63,8	<b>64,2</b>	0,4	<b>0,4</b>	0,4	-0,7	...	...	...
Taux de chômage	14,3	<b>14,8</b>	0,5	<b>0,5</b>	0,7	0,5	...	...	...
Taux d'emploi	54,7	<b>54,7</b>	0,3	<b>0,0</b>	-0,2	-0,9	...	...	...
Taux de temps partiel	47,4	<b>47,3</b>	0,7	<b>-0,2</b>	0,6	0,4	...	...	...
<b>25 ans et plus, hommes</b>									
Population	11 653,9	<b>11 668,8</b>	...	<b>14,9</b>	85,1	162,4	<b>0,1</b>	0,7	1,4
Population active	8 503,0	<b>8 480,2</b>	15,3	<b>-22,8</b>	50,9	94,7	<b>-0,3</b>	0,6	1,1
Emploi	7 973,8	<b>7 962,7</b>	16,1	<b>-11,1</b>	87,2	110,4	<b>-0,1</b>	1,1	1,4
Emploi à temps plein	7 364,3	<b>7 362,7</b>	21,1	<b>-1,6</b>	90,6	142,1	<b>0,0</b>	1,2	2,0
Emploi à temps partiel	609,6	<b>600,0</b>	17,1	<b>-9,6</b>	-3,4	-31,8	<b>-1,6</b>	-0,6	-5,0
Chômage	529,2	<b>517,5</b>	14,3	<b>-11,7</b>	-36,3	-15,6	<b>-2,2</b>	-6,6	-2,9
Taux d'activité	73,0	<b>72,7</b>	0,1	<b>-0,3</b>	-0,1	-0,2	...	...	...
Taux de chômage	6,2	<b>6,1</b>	0,2	<b>-0,1</b>	-0,5	-0,3	...	...	...
Taux d'emploi	68,4	<b>68,2</b>	0,1	<b>-0,2</b>	0,2	0,0	...	...	...
Taux de temps partiel	7,6	<b>7,5</b>	0,2	<b>-0,1</b>	-0,1	-0,5	...	...	...
<b>25 ans et plus, femmes</b>									
Population	12 160,4	<b>12 175,0</b>	...	<b>14,6</b>	85,2	163,3	<b>0,1</b>	0,7	1,4
Population active	7 534,4	<b>7 524,4</b>	16,6	<b>-10,0</b>	44,8	87,7	<b>-0,1</b>	0,6	1,2
Emploi	7 092,5	<b>7 110,1</b>	16,3	<b>17,6</b>	75,8	113,7	<b>0,2</b>	1,1	1,6
Emploi à temps plein	5 528,7	<b>5 555,5</b>	24,4	<b>26,8</b>	78,1	112,5	<b>0,5</b>	1,4	2,1
Emploi à temps partiel	1 563,8	<b>1 554,6</b>	22,7	<b>-9,2</b>	-2,3	1,2	<b>-0,6</b>	-0,1	0,1
Chômage	441,9	<b>414,2</b>	13,4	<b>-27,7</b>	-31,2	-26,2	<b>-6,3</b>	-7,0	-5,9
Taux d'activité	62,0	<b>61,8</b>	0,1	<b>-0,2</b>	-0,1	-0,1	...	...	...
Taux de chômage	5,9	<b>5,5</b>	0,2	<b>-0,4</b>	-0,5	-0,4	...	...	...
Taux d'emploi	58,3	<b>58,4</b>	0,1	<b>0,1</b>	0,2	0,2	...	...	...
Taux de temps partiel	22,0	<b>21,9</b>	0,3	<b>-0,2</b>	-0,3	-0,3	...	...	...
<b>25 à 54 ans, les deux sexes</b>									
Population	14 560,9	<b>14 565,9</b>	...	<b>5,0</b>	18,7	30,7	<b>0,0</b>	0,1	0,2
Population active	12 611,3	<b>12 579,9</b>	22,1	<b>-31,4</b>	4,8	28,6	<b>-0,2</b>	0,0	0,2
Emploi	11 838,2	<b>11 850,5</b>	23,1	<b>12,3</b>	53,8	70,6	<b>0,1</b>	0,5	0,6
Chômage	773,1	<b>729,3</b>	18,4	<b>-43,8</b>	-49,0	-42,1	<b>-5,7</b>	-6,3	-5,5
Taux d'activité	86,6	<b>86,4</b>	0,2	<b>-0,2</b>	0,0	0,0	...	...	...
Taux de chômage	6,1	<b>5,8</b>	0,1	<b>-0,3</b>	-0,4	-0,3	...	...	...
Taux d'emploi	81,3	<b>81,4</b>	0,2	<b>0,1</b>	0,3	0,4	...	...	...
<b>25 à 54 ans, hommes</b>									
Population	7 284,2	<b>7 287,0</b>	...	<b>2,8</b>	9,9	16,0	<b>0,0</b>	0,1	0,2
Population active	6 620,1	<b>6 601,7</b>	14,3	<b>-18,4</b>	11,5	18,1	<b>-0,3</b>	0,2	0,3
Emploi	6 203,2	<b>6 201,1</b>	15,6	<b>-2,1</b>	31,9	32,9	<b>0,0</b>	0,5	0,5
Chômage	416,8	<b>400,6</b>	13,0	<b>-16,2</b>	-20,4	-14,8	<b>-3,9</b>	-4,8	-3,6
Taux d'activité	90,9	<b>90,6</b>	0,2	<b>-0,3</b>	0,0	0,1	...	...	...
Taux de chômage	6,3	<b>6,1</b>	0,2	<b>-0,2</b>	-0,3	-0,2	...	...	...
Taux d'emploi	85,2	<b>85,1</b>	0,2	<b>-0,1</b>	0,3	0,3	...	...	...

Voir les notes à la fin du tableau.

Tableau 1 – suite

## Caractéristiques de la population active selon l'âge et le sexe, Canada, données désaisonnalisées

	Mai 2012	Juin 2012	E.-T. <sup>1</sup>	Variation depuis			Variation en pourcentage depuis		
				le mois dernier	décembre dernier	douze mois	le mois dernier	décembre dernier	douze mois
en milliers (sauf les taux)									
<b>25 à 54 ans, femmes</b>									
Population	7 276,7	<b>7 278,9</b>	...	<b>2,2</b>	8,8	14,7	<b>0,0</b>	0,1	0,2
Population active	5 991,2	<b>5 978,1</b>	16,0	<b>-13,1</b>	-6,8	10,4	<b>-0,2</b>	-0,1	0,2
Emploi	5 635,0	<b>5 649,4</b>	16,1	<b>14,4</b>	21,9	37,7	<b>0,3</b>	0,4	0,7
Chômage	356,3	<b>328,7</b>	12,5	<b>-27,6</b>	-28,6	-27,3	<b>-7,7</b>	-8,0	-7,7
Taux d'activité	82,3	<b>82,1</b>	0,2	<b>-0,2</b>	-0,2	-0,1	...	...	...
Taux de chômage	5,9	<b>5,5</b>	0,2	<b>-0,4</b>	-0,5	-0,5	...	...	...
Taux d'emploi	77,4	<b>77,6</b>	0,2	<b>0,2</b>	0,2	0,3	...	...	...
<b>55 ans et plus, les deux sexes</b>									
Population	9 253,4	<b>9 277,9</b>	...	<b>24,5</b>	151,7	295,0	<b>0,3</b>	1,7	3,3
Population active	3 426,1	<b>3 424,7</b>	17,4	<b>-1,4</b>	90,8	153,8	<b>0,0</b>	2,7	4,7
Emploi	3 228,1	<b>3 222,3</b>	17,2	<b>-5,8</b>	109,3	153,5	<b>-0,2</b>	3,5	5,0
Chômage	198,0	<b>202,4</b>	9,6	<b>4,4</b>	-18,4	0,3	<b>2,2</b>	-8,3	0,1
Taux d'activité	37,0	<b>36,9</b>	0,2	<b>-0,1</b>	0,4	0,5	...	...	...
Taux de chômage	5,8	<b>5,9</b>	0,3	<b>0,1</b>	-0,7	-0,3	...	...	...
Taux d'emploi	34,9	<b>34,7</b>	0,2	<b>-0,2</b>	0,6	0,5	...	...	...
<b>55 ans et plus, hommes</b>									
Population	4 369,7	<b>4 381,8</b>	...	<b>12,1</b>	75,2	146,4	<b>0,3</b>	1,7	3,5
Population active	1 882,9	<b>1 878,5</b>	11,5	<b>-4,4</b>	39,4	76,6	<b>-0,2</b>	2,1	4,3
Emploi	1 770,6	<b>1 761,6</b>	11,4	<b>-9,0</b>	55,3	77,4	<b>-0,5</b>	3,2	4,6
Chômage	112,3	<b>116,9</b>	7,0	<b>4,6</b>	-15,9	-0,8	<b>4,1</b>	-12,0	-0,7
Taux d'activité	43,1	<b>42,9</b>	0,3	<b>-0,2</b>	0,2	0,4	...	...	...
Taux de chômage	6,0	<b>6,2</b>	0,4	<b>0,2</b>	-1,0	-0,3	...	...	...
Taux d'emploi	40,5	<b>40,2</b>	0,3	<b>-0,3</b>	0,6	0,4	...	...	...
<b>55 ans et plus, femmes</b>									
Population	4 883,7	<b>4 896,1</b>	...	<b>12,4</b>	76,4	148,6	<b>0,3</b>	1,6	3,1
Population active	1 543,2	<b>1 546,2</b>	11,9	<b>3,0</b>	51,4	77,2	<b>0,2</b>	3,4	5,3
Emploi	1 457,5	<b>1 460,7</b>	11,8	<b>3,2</b>	54,0	76,1	<b>0,2</b>	3,8	5,5
Chômage	85,6	<b>85,5</b>	6,2	<b>-0,1</b>	-2,5	1,1	<b>-0,1</b>	-2,8	1,3
Taux d'activité	31,6	<b>31,6</b>	0,3	<b>0,0</b>	0,6	0,7	...	...	...
Taux de chômage	5,5	<b>5,5</b>	0,4	<b>0,0</b>	-0,4	-0,2	...	...	...
Taux d'emploi	29,8	<b>29,8</b>	0,2	<b>0,0</b>	0,6	0,6	...	...	...

1. Erreur-type moyenne du changement entre deux mois (voir « Erreur d'échantillonnage » dans Qualité des données pour plus d'explications).

Note(s) : Tableau CANSIM connexe 282-0087.

**Tableau 2**  
**Emploi selon la catégorie de travailleurs et l'industrie, Canada, données désaisonnalisées**

	Mai 2012	Juin 2012	E.-T. <sup>1</sup>	Variation depuis			Variation en pourcentage depuis		
				le mois dernier	décembre dernier	douze mois	le mois dernier	décembre dernier	douze mois
en milliers									
<b>Catégorie de travailleurs</b>									
Employés	14 818,5	<b>14 831,3</b>	34,6	<b>12,8</b>	151,5	169,8	<b>0,1</b>	1,0	1,2
Travailleurs autonomes <sup>2</sup>	2 683,9	<b>2 678,4</b>	24,7	<b>-5,5</b>	3,5	11,3	<b>-0,2</b>	0,1	0,4
<b>Employés du secteur privé/public</b>									
Employés du secteur public	3 570,1	<b>3 609,0</b>	24,0	<b>38,9</b>	53,7	21,2	<b>1,1</b>	1,5	0,6
Employés du secteur privé	11 248,4	<b>11 222,4</b>	36,2	<b>-26,0</b>	97,9	148,7	<b>-0,2</b>	0,9	1,3
<b>Ensemble des industries</b>	17 502,4	<b>17 509,7</b>	28,6	<b>7,3</b>	155,0	181,1	<b>0,0</b>	0,9	1,0
<b>Secteur de la production de biens</b>	3 927,0	<b>3 905,8</b>	24,8	<b>-21,2</b>	111,9	88,0	<b>-0,5</b>	2,9	2,3
Agriculture	321,2	<b>301,5</b>	6,8	<b>-19,7</b>	-4,8	-6,2	<b>-6,1</b>	-1,6	-2,0
Foresterie, pêche, mines, exploitation en carrière, et extraction de pétrole et de gaz <sup>3</sup>	378,9	<b>373,8</b>	7,0	<b>-5,1</b>	18,5	36,7	<b>-1,3</b>	5,2	10,9
Services publics	133,0	<b>140,4</b>	4,9	<b>7,4</b>	6,6	-2,6	<b>5,6</b>	4,9	-1,8
Construction	1 271,5	<b>1 268,5</b>	16,1	<b>-3,0</b>	3,6	6,4	<b>-0,2</b>	0,3	0,5
Fabrication	1 822,5	<b>1 821,7</b>	18,6	<b>-0,8</b>	88,1	53,8	<b>0,0</b>	5,1	3,0
<b>Secteur des services</b>	13 575,4	<b>13 603,8</b>	32,9	<b>28,4</b>	43,0	93,0	<b>0,2</b>	0,3	0,7
Commerce	2 631,1	<b>2 636,4</b>	22,6	<b>5,3</b>	-25,7	-37,8	<b>0,2</b>	-1,0	-1,4
Transport et entreposage	852,2	<b>845,3</b>	13,4	<b>-6,9</b>	-4,2	1,4	<b>-0,8</b>	-0,5	0,2
Finance, assurances, immobilier et location	1 074,6	<b>1 088,5</b>	15,1	<b>13,9</b>	36,2	-11,1	<b>1,3</b>	3,4	-1,0
Services professionnels, scientifiques et techniques	1 298,8	<b>1 295,8</b>	17,3	<b>-3,0</b>	-56,5	1,7	<b>-0,2</b>	-4,2	0,1
Services aux entreprises, services relatifs aux bâtiments et autres services de soutien	672,1	<b>696,3</b>	13,5	<b>24,2</b>	35,3	13,6	<b>3,6</b>	5,3	2,0
Services d'enseignement	1 277,8	<b>1 297,1</b>	15,3	<b>19,3</b>	76,8	83,2	<b>1,5</b>	6,3	6,9
Soins de santé et assistance sociale	2 106,4	<b>2 126,3</b>	18,1	<b>19,9</b>	14,5	28,6	<b>0,9</b>	0,7	1,4
Information, culture et loisirs	789,0	<b>758,0</b>	14,2	<b>-31,0</b>	-14,6	-39,8	<b>-3,9</b>	-1,9	-5,0
Hébergement et services de restauration	1 109,6	<b>1 096,1</b>	15,9	<b>-13,5</b>	-24,2	4,1	<b>-1,2</b>	-2,2	0,4
Autres services	813,4	<b>806,2</b>	12,5	<b>-7,2</b>	23,5	62,2	<b>-0,9</b>	3,0	8,4
Administrations publiques	950,7	<b>957,8</b>	12,3	<b>7,1</b>	-18,1	-13,2	<b>0,7</b>	-1,9	-1,4

1. Erreur-type moyenne du changement entre deux mois (voir « Erreur d'échantillonnage » dans Qualité des données pour plus d'explications).

2. Comprend les propriétaires d'entreprises constituées ou non-constituées en société, les travailleurs autonomes qui n'ont pas d'entreprise et les travailleurs familiaux non rémunérés.

3. Également désigné par Ressources naturelles.

**Note(s)** : Tableaux CANSIM connexes 282-0088, 282-0089.

**Tableau 3**  
**Caractéristiques de la population active selon la province, données désaisonnalisées**

	Mai 2012	Juin 2012	E.-T. <sup>1</sup>	Variation depuis			Variation en pourcentage depuis		
				le mois dernier	décembre dernier	douze mois	le mois dernier	décembre dernier	douze mois
en milliers (sauf les taux)									
<b>Terre-Neuve-et-Labrador</b>									
Population	427,4	<b>426,9</b>	...	<b>-0,5</b>	-1,7	-1,9	<b>-0,1</b>	-0,4	-0,4
Population active	261,8	<b>264,8</b>	2,0	<b>3,0</b>	4,3	11,8	<b>1,1</b>	1,7	4,7
Emploi	230,3	<b>230,4</b>	2,1	<b>0,1</b>	3,2	8,8	<b>0,0</b>	1,4	4,0
Emploi à temps plein	199,3	<b>196,9</b>	2,4	<b>-2,4</b>	1,5	7,4	<b>-1,2</b>	0,8	3,9
Emploi à temps partiel	31,0	<b>33,4</b>	1,9	<b>2,4</b>	1,6	1,3	<b>7,7</b>	5,0	4,0
Chômage	31,5	<b>34,5</b>	2,0	<b>3,0</b>	1,3	3,1	<b>9,5</b>	3,9	9,9
Taux d'activité	61,3	<b>62,0</b>	0,5	<b>0,7</b>	1,2	3,0	...	...	...
Taux de chômage	12,0	<b>13,0</b>	0,7	<b>1,0</b>	0,3	0,6	...	...	...
Taux d'emploi	53,9	<b>54,0</b>	0,5	<b>0,1</b>	1,0	2,3	...	...	...
<b>Île-du-Prince-Édouard</b>									
Population	120,6	<b>120,6</b>	...	<b>0,0</b>	0,8	1,3	<b>0,0</b>	0,7	1,1
Population active	81,2	<b>82,0</b>	0,6	<b>0,8</b>	-0,8	0,1	<b>1,0</b>	-1,0	0,1
Emploi	72,0	<b>72,7</b>	0,7	<b>0,7</b>	-0,7	0,8	<b>1,0</b>	-1,0	1,1
Emploi à temps plein	58,6	<b>60,7</b>	0,8	<b>2,1</b>	-0,8	0,8	<b>3,6</b>	-1,3	1,3
Emploi à temps partiel	13,4	<b>12,0</b>	0,7	<b>-1,4</b>	0,1	0,0	<b>-10,4</b>	0,8	0,0
Chômage	9,2	<b>9,3</b>	0,6	<b>0,1</b>	0,0	-0,7	<b>1,1</b>	0,0	-7,0
Taux d'activité	67,3	<b>68,0</b>	0,5	<b>0,7</b>	-1,1	-0,7	...	...	...
Taux de chômage	11,3	<b>11,3</b>	0,7	<b>0,0</b>	0,1	-0,9	...	...	...
Taux d'emploi	59,7	<b>60,3</b>	0,6	<b>0,6</b>	-1,0	0,0	...	...	...
<b>Nouvelle-Écosse</b>									
Population	780,1	<b>780,3</b>	...	<b>0,2</b>	0,7	1,4	<b>0,0</b>	0,1	0,2
Population active	499,5	<b>501,2</b>	2,7	<b>1,7</b>	3,9	5,4	<b>0,3</b>	0,8	1,1
Emploi	453,5	<b>453,0</b>	2,8	<b>-0,5</b>	-5,4	0,3	<b>-0,1</b>	-1,2	0,1
Emploi à temps plein	366,2	<b>362,6</b>	3,5	<b>-3,6</b>	-6,9	-5,8	<b>-1,0</b>	-1,9	-1,6
Emploi à temps partiel	87,3	<b>90,4</b>	3,1	<b>3,1</b>	1,5	6,1	<b>3,6</b>	1,7	7,2
Chômage	46,0	<b>48,2</b>	2,5	<b>2,2</b>	9,3	5,1	<b>4,8</b>	23,9	11,8
Taux d'activité	64,0	<b>64,2</b>	0,3	<b>0,2</b>	0,4	0,5	...	...	...
Taux de chômage	9,2	<b>9,6</b>	0,5	<b>0,4</b>	1,8	0,9	...	...	...
Taux d'emploi	58,1	<b>58,1</b>	0,4	<b>0,0</b>	-0,7	0,0	...	...	...
<b>Nouveau-Brunswick</b>									
Population	620,3	<b>620,3</b>	...	<b>0,0</b>	0,1	1,0	<b>0,0</b>	0,0	0,2
Population active	393,4	<b>391,8</b>	2,3	<b>-1,6</b>	0,7	4,8	<b>-0,4</b>	0,2	1,2
Emploi	356,7	<b>354,8</b>	2,4	<b>-1,9</b>	0,3	5,1	<b>-0,5</b>	0,1	1,5
Emploi à temps plein	301,3	<b>299,1</b>	2,8	<b>-2,2</b>	1,2	8,9	<b>-0,7</b>	0,4	3,1
Emploi à temps partiel	55,4	<b>55,6</b>	2,3	<b>0,2</b>	-1,0	-3,9	<b>0,4</b>	-1,8	-6,6
Chômage	36,8	<b>37,1</b>	2,1	<b>0,3</b>	0,5	-0,2	<b>0,8</b>	1,4	-0,5
Taux d'activité	63,4	<b>63,2</b>	0,4	<b>-0,2</b>	0,1	0,7	...	...	...
Taux de chômage	9,4	<b>9,5</b>	0,5	<b>0,1</b>	0,1	-0,1	...	...	...
Taux d'emploi	57,5	<b>57,2</b>	0,4	<b>-0,3</b>	0,0	0,7	...	...	...
<b>Québec</b>									
Population	6 629,1	<b>6 634,5</b>	...	<b>5,4</b>	29,3	60,6	<b>0,1</b>	0,4	0,9
Population active	4 328,5	<b>4 316,7</b>	15,0	<b>-11,8</b>	39,9	12,4	<b>-0,3</b>	0,9	0,3
Emploi	3 990,1	<b>3 985,5</b>	15,1	<b>-4,6</b>	79,5	20,9	<b>-0,1</b>	2,0	0,5
Emploi à temps plein	3 232,1	<b>3 226,6</b>	19,7	<b>-5,5</b>	61,3	37,5	<b>-0,2</b>	1,9	1,2
Emploi à temps partiel	758,0	<b>758,9</b>	18,2	<b>0,9</b>	18,2	-16,5	<b>0,1</b>	2,5	-2,1
Chômage	338,4	<b>331,2</b>	13,3	<b>-7,2</b>	-39,6	-8,5	<b>-2,1</b>	-10,7	-2,5
Taux d'activité	65,3	<b>65,1</b>	0,2	<b>-0,2</b>	0,4	-0,4	...	...	...
Taux de chômage	7,8	<b>7,7</b>	0,3	<b>-0,1</b>	-1,0	-0,2	...	...	...
Taux d'emploi	60,2	<b>60,1</b>	0,2	<b>-0,1</b>	1,0	-0,2	...	...	...
<b>Ontario</b>									
Population	11 054,3	<b>11 066,3</b>	...	<b>12,0</b>	74,8	146,2	<b>0,1</b>	0,7	1,3
Population active	7 331,9	<b>7 346,8</b>	20,2	<b>14,9</b>	28,7	21,3	<b>0,2</b>	0,4	0,3
Emploi	6 761,8	<b>6 782,0</b>	19,2	<b>20,2</b>	28,5	19,9	<b>0,3</b>	0,4	0,3
Emploi à temps plein	5 476,6	<b>5 511,7</b>	25,4	<b>35,1</b>	55,5	50,4	<b>0,6</b>	1,0	0,9
Emploi à temps partiel	1 285,2	<b>1 270,3</b>	23,2	<b>-14,9</b>	-27,0	-30,6	<b>-1,2</b>	-2,1	-2,4
Chômage	570,2	<b>564,8</b>	17,2	<b>-5,4</b>	0,2	1,5	<b>-0,9</b>	0,0	0,3
Taux d'activité	66,3	<b>66,4</b>	0,2	<b>0,1</b>	-0,2	-0,7	...	...	...
Taux de chômage	7,8	<b>7,7</b>	0,2	<b>-0,1</b>	0,0	0,0	...	...	...
Taux d'emploi	61,2	<b>61,3</b>	0,2	<b>0,1</b>	-0,1	-0,6	...	...	...

Voir les notes à la fin du tableau.



Tableau 3 – suite

## Caractéristiques de la population active selon la province, données désaisonnalisées

	Mai 2012	Juin 2012	E.-T. <sup>1</sup>	Variation depuis			Variation en pourcentage depuis		
				le mois dernier	décembre dernier	douze mois	le mois dernier	décembre dernier	douze mois
en milliers (sauf les taux)									
<b>Manitoba</b>									
Population	962,2	<b>962,7</b>	...	<b>0,5</b>	4,7	9,7	<b>0,1</b>	0,5	1,0
Population active	664,5	<b>662,9</b>	2,7	<b>-1,6</b>	0,4	4,3	<b>-0,2</b>	0,1	0,7
Emploi	630,6	<b>628,3</b>	2,6	<b>-2,3</b>	1,8	6,1	<b>-0,4</b>	0,3	1,0
Emploi à temps plein	503,2	<b>507,2</b>	3,7	<b>4,0</b>	-0,9	6,4	<b>0,8</b>	-0,2	1,3
Emploi à temps partiel	127,3	<b>121,1</b>	3,5	<b>-6,2</b>	2,6	-0,4	<b>-4,9</b>	2,2	-0,3
Chômage	33,9	<b>34,5</b>	2,2	<b>0,6</b>	-1,5	-1,9	<b>1,8</b>	-4,2	-5,2
Taux d'activité	69,1	<b>68,9</b>	0,3	<b>-0,2</b>	-0,3	-0,2	...	...	...
Taux de chômage	5,1	<b>5,2</b>	0,3	<b>0,1</b>	-0,2	-0,3	...	...	...
Taux d'emploi	65,5	<b>65,3</b>	0,3	<b>-0,2</b>	-0,1	0,0	...	...	...
<b>Saskatchewan</b>									
Population	808,9	<b>810,2</b>	...	<b>1,3</b>	5,9	11,0	<b>0,2</b>	0,7	1,4
Population active	561,7	<b>564,1</b>	2,5	<b>2,4</b>	6,9	11,8	<b>0,4</b>	1,2	2,1
Emploi	536,1	<b>536,6</b>	2,5	<b>0,5</b>	8,6	10,8	<b>0,1</b>	1,6	2,1
Emploi à temps plein	440,0	<b>442,6</b>	3,3	<b>2,6</b>	7,3	10,3	<b>0,6</b>	1,7	2,4
Emploi à temps partiel	96,1	<b>94,0</b>	3,0	<b>-2,1</b>	1,4	0,6	<b>-2,2</b>	1,5	0,6
Chômage	25,5	<b>27,5</b>	1,9	<b>2,0</b>	-1,7	0,9	<b>7,8</b>	-5,8	3,4
Taux d'activité	69,4	<b>69,6</b>	0,3	<b>0,2</b>	0,3	0,5	...	...	...
Taux de chômage	4,5	<b>4,9</b>	0,3	<b>0,4</b>	-0,3	0,1	...	...	...
Taux d'emploi	66,3	<b>66,2</b>	0,3	<b>-0,1</b>	0,6	0,4	...	...	...
<b>Alberta</b>									
Population	3 058,4	<b>3 066,0</b>	...	<b>7,6</b>	37,2	60,9	<b>0,2</b>	1,2	2,0
Population active	2 255,0	<b>2 248,1</b>	8,7	<b>-6,9</b>	5,3	37,5	<b>-0,3</b>	0,2	1,7
Emploi	2 152,8	<b>2 144,2</b>	9,0	<b>-8,6</b>	11,0	55,4	<b>-0,4</b>	0,5	2,7
Emploi à temps plein	1 787,4	<b>1 784,0</b>	11,9	<b>-3,4</b>	6,9	46,2	<b>-0,2</b>	0,4	2,7
Emploi à temps partiel	365,4	<b>360,2</b>	10,6	<b>-5,2</b>	4,2	9,2	<b>-1,4</b>	1,2	2,6
Chômage	102,2	<b>103,9</b>	7,0	<b>1,7</b>	-5,8	-18,0	<b>1,7</b>	-5,3	-14,8
Taux d'activité	73,7	<b>73,3</b>	0,3	<b>-0,4</b>	-0,7	-0,3	...	...	...
Taux de chômage	4,5	<b>4,6</b>	0,3	<b>0,1</b>	-0,3	-0,9	...	...	...
Taux d'emploi	70,4	<b>69,9</b>	0,3	<b>-0,5</b>	-0,5	0,4	...	...	...
<b>Colombie-Britannique</b>									
Population	3 810,3	<b>3 813,5</b>	...	<b>3,2</b>	18,7	35,4	<b>0,1</b>	0,5	0,9
Population active	2 503,6	<b>2 485,8</b>	10,5	<b>-17,8</b>	20,3	39,6	<b>-0,7</b>	0,8	1,6
Emploi	2 318,6	<b>2 322,2</b>	10,3	<b>3,6</b>	28,3	53,0	<b>0,2</b>	1,2	2,3
Emploi à temps plein	1 808,7	<b>1 811,1</b>	14,1	<b>2,4</b>	25,0	59,5	<b>0,1</b>	1,4	3,4
Emploi à temps partiel	510,0	<b>511,1</b>	13,5	<b>1,1</b>	3,3	-6,4	<b>0,2</b>	0,6	-1,2
Chômage	185,0	<b>163,6</b>	8,7	<b>-21,4</b>	-8,0	-13,4	<b>-11,6</b>	-4,7	-7,6
Taux d'activité	65,7	<b>65,2</b>	0,3	<b>-0,5</b>	0,2	0,5	...	...	...
Taux de chômage	7,4	<b>6,6</b>	0,3	<b>-0,8</b>	-0,4	-0,6	...	...	...
Taux d'emploi	60,9	<b>60,9</b>	0,3	<b>0,0</b>	0,5	0,8	...	...	...

1. Erreur-type moyenne du changement entre deux mois (voir « Erreur d'échantillonnage » dans Qualité des données pour plus d'explications).

**Note(s)** : Tableau CANSIM connexe 282-0087.

**Tableau 4-1**  
**Certaines caractéristiques de la population active (données désaisonnalisées) — Terre-Neuve-et-Labrador**

	Mai 2012	Juin 2012	E.-T. <sup>1</sup>	Variation depuis			Variation en pourcentage depuis		
				le mois dernier	décembre dernier	douze mois	le mois dernier	décembre dernier	douze mois
en milliers (sauf les taux)									
<b>Les deux sexes, 15 ans et plus</b>									
Population	427,4	<b>426,9</b>	...	<b>-0,5</b>	-1,7	-1,9	<b>-0,1</b>	-0,4	-0,4
Population active	261,8	<b>264,8</b>	2,0	<b>3,0</b>	4,3	11,8	<b>1,1</b>	1,7	4,7
Emploi	230,3	<b>230,4</b>	2,1	<b>0,1</b>	3,2	8,8	<b>0,0</b>	1,4	4,0
Emploi à temps plein	199,3	<b>196,9</b>	2,4	<b>-2,4</b>	1,5	7,4	<b>-1,2</b>	0,8	3,9
Chômage	31,5	<b>34,5</b>	2,0	<b>3,0</b>	1,3	3,1	<b>9,5</b>	3,9	9,9
Taux d'activité	61,3	<b>62,0</b>	0,5	<b>0,7</b>	1,2	3,0	...	...	...
Taux de chômage	12,0	<b>13,0</b>	0,7	<b>1,0</b>	0,3	0,6	...	...	...
Taux d'emploi	53,9	<b>54,0</b>	0,5	<b>0,1</b>	1,0	2,3	...	...	...
Taux de temps partiel	13,5	<b>14,5</b>	0,8	<b>1,0</b>	0,5	0,0	...	...	...
<b>Les deux sexes, 15 à 24 ans</b>									
Population	59,7	<b>59,5</b>	...	<b>-0,2</b>	-0,8	-1,5	<b>-0,3</b>	-1,3	-2,5
Population active	35,9	<b>36,8</b>	1,0	<b>0,9</b>	1,0	1,2	<b>2,5</b>	2,8	3,4
Emploi	29,0	<b>29,8</b>	1,0	<b>0,8</b>	0,5	2,1	<b>2,8</b>	1,7	7,6
Chômage	6,9	<b>7,0</b>	1,0	<b>0,1</b>	0,5	-0,8	<b>1,4</b>	7,7	-10,3
Taux d'activité	60,1	<b>61,8</b>	1,7	<b>1,7</b>	2,4	3,4	...	...	...
Taux de chômage	19,2	<b>19,0</b>	2,6	<b>-0,2</b>	0,8	-2,9	...	...	...
Taux d'emploi	48,6	<b>50,1</b>	1,7	<b>1,5</b>	1,5	4,7	...	...	...
Taux de temps partiel	42,1	<b>49,7</b>	3,7	<b>7,6</b>	5,0	2,0	...	...	...
<b>Hommes, 25 ans et plus</b>									
Population	177,6	<b>177,5</b>	...	<b>-0,1</b>	-0,3	-0,1	<b>-0,1</b>	-0,2	-0,1
Population active	117,6	<b>118,4</b>	1,2	<b>0,8</b>	0,8	6,2	<b>0,7</b>	0,7	5,5
Emploi	103,4	<b>103,3</b>	1,3	<b>-0,1</b>	1,4	4,9	<b>-0,1</b>	1,4	5,0
Chômage	14,2	<b>15,1</b>	1,3	<b>0,9</b>	-0,6	1,3	<b>6,3</b>	-3,8	9,4
Taux d'activité	66,2	<b>66,7</b>	0,7	<b>0,5</b>	0,6	3,5	...	...	...
Taux de chômage	12,1	<b>12,8</b>	1,1	<b>0,7</b>	-0,6	0,5	...	...	...
Taux d'emploi	58,2	<b>58,2</b>	0,7	<b>0,0</b>	0,9	2,8	...	...	...
Taux de temps partiel	3,7	<b>4,4</b>	0,9	<b>0,7</b>	-1,5	-0,6	...	...	...
<b>Femmes, 25 ans et plus</b>									
Population	190,1	<b>190,0</b>	...	<b>-0,1</b>	-0,5	-0,3	<b>-0,1</b>	-0,3	-0,2
Population active	108,2	<b>109,7</b>	1,1	<b>1,5</b>	2,6	4,5	<b>1,4</b>	2,4	4,3
Emploi	97,9	<b>97,3</b>	1,1	<b>-0,6</b>	1,2	1,8	<b>-0,6</b>	1,2	1,9
Chômage	10,4	<b>12,4</b>	1,0	<b>2,0</b>	1,4	2,7	<b>19,2</b>	12,7	27,8
Taux d'activité	56,9	<b>57,7</b>	0,6	<b>0,8</b>	1,5	2,4	...	...	...
Taux de chômage	9,6	<b>11,3</b>	0,9	<b>1,7</b>	1,0	2,1	...	...	...
Taux d'emploi	51,5	<b>51,2</b>	0,6	<b>-0,3</b>	0,8	1,0	...	...	...
Taux de temps partiel	15,2	<b>14,5</b>	1,2	<b>-0,7</b>	1,3	-0,1	...	...	...
<b>Ensemble des industries</b>									
	230,3	<b>230,4</b>	2,1	<b>0,1</b>	3,2	8,8	<b>0,0</b>	1,4	4,0
<b>Secteur de la production de biens</b>									
	51,4	<b>51,0</b>	1,6	<b>-0,4</b>	0,0	1,6	<b>-0,8</b>	0,0	3,2
Agriculture	1,6	<b>1,5</b>	0,3	<b>-0,1</b>	0,3	-0,9	<b>-6,2</b>	25,0	-37,5
Forêt, pêche, mines, exploitation en carrière, et extraction de pétrole et de gaz <sup>2</sup>	14,2	<b>16,0</b>	0,9	<b>1,8</b>	1,0	0,8	<b>12,7</b>	6,7	5,3
Services publics	2,5	<b>2,6</b>	0,3	<b>0,1</b>	0,1	0,5	<b>4,0</b>	4,0	23,8
Construction	21,3	<b>18,8</b>	1,1	<b>-2,5</b>	-1,5	-0,2	<b>-11,7</b>	-7,4	-1,1
Fabrication	11,8	<b>12,0</b>	0,9	<b>0,2</b>	0,0	1,2	<b>1,7</b>	0,0	11,1
<b>Secteur des services</b>									
	178,8	<b>179,4</b>	2,0	<b>0,6</b>	3,1	7,1	<b>0,3</b>	1,8	4,1
Commerce	35,7	<b>36,8</b>	1,3	<b>1,1</b>	-0,6	-2,8	<b>3,1</b>	-1,6	-7,1
Transport et entreposage	9,2	<b>10,1</b>	0,7	<b>0,9</b>	0,0	-0,3	<b>9,8</b>	0,0	-2,9
Finance, assurances, immobilier et location	8,4	<b>9,0</b>	0,5	<b>0,6</b>	-0,2	1,5	<b>7,1</b>	-2,2	20,0
Services professionnels, scientifiques et techniques	10,7	<b>10,3</b>	0,6	<b>-0,4</b>	1,1	2,9	<b>-3,7</b>	12,0	39,2
Services aux entreprises, services relatifs aux bâtiments et autres services de soutien	6,3	<b>7,2</b>	0,6	<b>0,9</b>	1,2	2,1	<b>14,3</b>	20,0	41,2
Services d'enseignement	19,3	<b>18,1</b>	0,9	<b>-1,2</b>	0,5	0,2	<b>-6,2</b>	2,8	1,1
Soins de santé et assistance sociale	36,6	<b>36,3</b>	1,1	<b>-0,3</b>	2,0	3,1	<b>-0,8</b>	5,8	9,3
Information, culture et loisirs	6,6	<b>7,0</b>	0,7	<b>0,4</b>	-0,2	-0,7	<b>6,1</b>	-2,8	-9,1
Hébergement et services de restauration	13,6	<b>13,8</b>	0,9	<b>0,2</b>	0,6	2,0	<b>1,5</b>	4,5	16,9
Autres services	13,4	<b>12,4</b>	0,8	<b>-1,0</b>	0,1	0,6	<b>-7,5</b>	0,8	5,1
Administrations publiques	19,1	<b>18,4</b>	0,9	<b>-0,7</b>	-1,3	-1,4	<b>-3,7</b>	-6,6	-7,1

1. Erreur-type moyenne du changement entre deux mois (voir « Erreur d'échantillonnage » dans Qualité des données pour plus d'explications).

2. Également désigné par Ressources naturelles.

**Note(s)** : Tableaux CANSIM connexes 282-0087, 282-0088.

**Tableau 4-2**  
**Certaines caractéristiques de la population active (données désaisonnalisées) — Île-du-Prince-Édouard**

	Mai 2012	Juin 2012	E.-T. <sup>1</sup>	Variation depuis			Variation en pourcentage depuis		
				le mois dernier	décembre dernier	douze mois	le mois dernier	décembre dernier	douze mois
en milliers (sauf les taux)									
<b>Les deux sexes, 15 ans et plus</b>									
Population	120,6	<b>120,6</b>	...	<b>0,0</b>	0,8	1,3	<b>0,0</b>	0,7	1,1
Population active	81,2	<b>82,0</b>	0,6	<b>0,8</b>	-0,8	0,1	<b>1,0</b>	-1,0	0,1
Emploi	72,0	<b>72,7</b>	0,7	<b>0,7</b>	-0,7	0,8	<b>1,0</b>	-1,0	1,1
Emploi à temps plein	58,6	<b>60,7</b>	0,8	<b>2,1</b>	-0,8	0,8	<b>3,6</b>	-1,3	1,3
Chômage	9,2	<b>9,3</b>	0,6	<b>0,1</b>	0,0	-0,7	<b>1,1</b>	0,0	-7,0
Taux d'activité	67,3	<b>68,0</b>	0,5	<b>0,7</b>	-1,1	-0,7	...	...	...
Taux de chômage	11,3	<b>11,3</b>	0,7	<b>0,0</b>	0,1	-0,9	...	...	...
Taux d'emploi	59,7	<b>60,3</b>	0,6	<b>0,6</b>	-1,0	0,0	...	...	...
Taux de temps partiel	18,6	<b>16,5</b>	1,0	<b>-2,1</b>	0,3	-0,2	...	...	...
<b>Les deux sexes, 15 à 24 ans</b>									
Population	20,1	<b>20,1</b>	...	<b>0,0</b>	0,2	0,2	<b>0,0</b>	1,0	1,0
Population active	13,7	<b>14,0</b>	0,4	<b>0,3</b>	-0,2	0,3	<b>2,2</b>	-1,4	2,2
Emploi	11,0	<b>11,3</b>	0,4	<b>0,3</b>	-1,0	-0,2	<b>2,7</b>	-8,1	-1,7
Chômage	2,7	<b>2,7</b>	0,3	<b>0,0</b>	0,8	0,4	<b>0,0</b>	42,1	17,4
Taux d'activité	68,2	<b>69,7</b>	1,9	<b>1,5</b>	-1,7	0,9	...	...	...
Taux de chômage	19,7	<b>19,3</b>	2,4	<b>-0,4</b>	5,9	2,5	...	...	...
Taux d'emploi	54,7	<b>56,2</b>	2,0	<b>1,5</b>	-5,6	-1,6	...	...	...
Taux de temps partiel	46,4	<b>39,8</b>	3,3	<b>-6,5</b>	0,0	-3,7	...	...	...
<b>Hommes, 25 ans et plus</b>									
Population	48,4	<b>48,4</b>	...	<b>0,0</b>	0,2	0,4	<b>0,0</b>	0,4	0,8
Population active	34,5	<b>34,8</b>	0,4	<b>0,3</b>	-0,3	-0,4	<b>0,9</b>	-0,9	-1,1
Emploi	30,8	<b>31,1</b>	0,4	<b>0,3</b>	0,3	0,2	<b>1,0</b>	1,0	0,6
Chômage	3,7	<b>3,7</b>	0,4	<b>0,0</b>	-0,7	-0,6	<b>0,0</b>	-15,9	-14,0
Taux d'activité	71,3	<b>71,9</b>	0,7	<b>0,6</b>	-0,9	-1,4	...	...	...
Taux de chômage	10,7	<b>10,6</b>	1,1	<b>-0,1</b>	-1,9	-1,6	...	...	...
Taux d'emploi	63,6	<b>64,3</b>	0,8	<b>0,7</b>	0,4	-0,1	...	...	...
Taux de temps partiel	8,4	<b>7,7</b>	1,0	<b>-0,7</b>	0,9	1,6	...	...	...
<b>Femmes, 25 ans et plus</b>									
Population	52,0	<b>52,1</b>	...	<b>0,1</b>	0,4	0,8	<b>0,2</b>	0,8	1,6
Population active	32,9	<b>33,2</b>	0,3	<b>0,3</b>	-0,3	0,2	<b>0,9</b>	-0,9	0,6
Emploi	30,2	<b>30,3</b>	0,4	<b>0,1</b>	-0,1	0,7	<b>0,3</b>	-0,3	2,4
Chômage	2,8	<b>2,9</b>	0,3	<b>0,1</b>	-0,2	-0,5	<b>3,6</b>	-6,5	-14,7
Taux d'activité	63,3	<b>63,7</b>	0,6	<b>0,4</b>	-1,1	-0,6	...	...	...
Taux de chômage	8,5	<b>8,7</b>	1,0	<b>0,2</b>	-0,6	-1,6	...	...	...
Taux d'emploi	58,1	<b>58,2</b>	0,7	<b>0,1</b>	-0,6	0,5	...	...	...
Taux de temps partiel	18,5	<b>16,8</b>	1,4	<b>-1,7</b>	0,4	-0,4	...	...	...
<b>Ensemble des industries</b>									
	72,0	<b>72,7</b>	0,7	<b>0,7</b>	-0,7	0,8	<b>1,0</b>	-1,0	1,1
<b>Secteur de la production de biens</b>									
	17,2	<b>17,3</b>	0,6	<b>0,1</b>	-1,2	0,1	<b>0,6</b>	-6,5	0,6
Agriculture	4,0	<b>3,8</b>	0,3	<b>-0,2</b>	-0,2	0,3	<b>-5,0</b>	-5,0	8,6
Foresterie, pêche, mines, exploitation en carrière, et extraction de pétrole et de gaz <sup>2</sup>	2,9	<b>2,8</b>	0,3	<b>-0,1</b>	-0,7	-0,5	<b>-3,4</b>	-20,0	-15,2
Services publics	0,5	<b>0,5</b>	0,1	<b>0,0</b>	0,1	0,2	<b>0,0</b>	25,0	66,7
Construction	4,5	<b>4,8</b>	0,3	<b>0,3</b>	-0,5	-0,3	<b>6,7</b>	-9,4	-5,9
Fabrication	5,3	<b>5,2</b>	0,3	<b>-0,1</b>	-0,1	0,1	<b>-1,9</b>	-1,9	2,0
<b>Secteur des services</b>									
	54,8	<b>55,4</b>	0,7	<b>0,6</b>	0,4	0,7	<b>1,1</b>	0,7	1,3
Commerce	9,6	<b>9,1</b>	0,4	<b>-0,5</b>	-0,2	-1,7	<b>-5,2</b>	-2,2	-15,7
Transport et entreposage	2,6	<b>2,5</b>	0,2	<b>-0,1</b>	0,1	0,3	<b>-3,8</b>	4,2	13,6
Finance, assurances, immobilier et location	2,4	<b>2,6</b>	0,2	<b>0,2</b>	-0,1	-0,1	<b>8,3</b>	-3,7	-3,7
Services professionnels, scientifiques et techniques	3,5	<b>3,9</b>	0,2	<b>0,4</b>	0,9	0,8	<b>11,4</b>	30,0	25,8
Services aux entreprises, services relatifs aux bâtiments et autres services de soutien	2,6	<b>2,6</b>	0,2	<b>0,0</b>	0,2	0,2	<b>0,0</b>	8,3	8,3
Services d'enseignement	5,3	<b>5,6</b>	0,3	<b>0,3</b>	0,0	-0,6	<b>5,7</b>	0,0	-9,7
Soins de santé et assistance sociale	9,8	<b>9,8</b>	0,3	<b>0,0</b>	-0,3	1,1	<b>0,0</b>	-3,0	12,6
Information, culture et loisirs	2,5	<b>2,3</b>	0,3	<b>-0,2</b>	-0,5	0,0	<b>-8,0</b>	-17,9	0,0
Hébergement et services de restauration	5,4	<b>5,8</b>	0,4	<b>0,4</b>	0,0	0,3	<b>7,4</b>	0,0	5,5
Autres services	3,3	<b>3,3</b>	0,2	<b>0,0</b>	0,6	0,0	<b>0,0</b>	22,2	0,0
Administrations publiques	7,8	<b>7,8</b>	0,3	<b>0,0</b>	-0,4	0,3	<b>0,0</b>	-4,9	4,0

1. Erreur-type moyenne du changement entre deux mois (voir « Erreur d'échantillonnage » dans Qualité des données pour plus d'explications).

2. Également désigné par Ressources naturelles.

**Note(s)** : Tableaux CANSIM connexes 282-0087, 282-0088.

**Tableau 4-3**  
**Certaines caractéristiques de la population active (données désaisonnalisées) — Nouvelle-Écosse**

	Mai 2012	Juin 2012	E.-T. <sup>1</sup>	Variation depuis			Variation en pourcentage depuis		
				le mois dernier	décembre dernier	douze mois	le mois dernier	décembre dernier	douze mois
en milliers (sauf les taux)									
<b>Les deux sexes, 15 ans et plus</b>									
Population	780,1	<b>780,3</b>	...	<b>0,2</b>	0,7	1,4	<b>0,0</b>	0,1	0,2
Population active	499,5	<b>501,2</b>	2,7	<b>1,7</b>	3,9	5,4	<b>0,3</b>	0,8	1,1
Emploi	453,5	<b>453,0</b>	2,8	<b>-0,5</b>	-5,4	0,3	<b>-0,1</b>	-1,2	0,1
Emploi à temps plein	366,2	<b>362,6</b>	3,5	<b>-3,6</b>	-6,9	-5,8	<b>-1,0</b>	-1,9	-1,6
Chômage	46,0	<b>48,2</b>	2,5	<b>2,2</b>	9,3	5,1	<b>4,8</b>	23,9	11,8
Taux d'activité	64,0	<b>64,2</b>	0,3	<b>0,2</b>	0,4	0,5	...	...	...
Taux de chômage	9,2	<b>9,6</b>	0,5	<b>0,4</b>	1,8	0,9	...	...	...
Taux d'emploi	58,1	<b>58,1</b>	0,4	<b>0,0</b>	-0,7	0,0	...	...	...
Taux de temps partiel	19,3	<b>20,0</b>	0,7	<b>0,7</b>	0,6	1,3	...	...	...
<b>Les deux sexes, 15 à 24 ans</b>									
Population	118,3	<b>118,1</b>	...	<b>-0,2</b>	-1,1	-2,0	<b>-0,2</b>	-0,9	-1,7
Population active	77,1	<b>77,9</b>	1,6	<b>0,8</b>	2,6	-0,5	<b>1,0</b>	3,5	-0,6
Emploi	63,9	<b>62,5</b>	1,5	<b>-1,4</b>	-2,1	-2,9	<b>-2,2</b>	-3,3	-4,4
Chômage	13,1	<b>15,5</b>	1,5	<b>2,4</b>	4,8	2,6	<b>18,3</b>	44,9	20,2
Taux d'activité	65,2	<b>66,0</b>	1,4	<b>0,8</b>	2,8	0,7	...	...	...
Taux de chômage	17,0	<b>19,9</b>	1,8	<b>2,9</b>	5,7	3,4	...	...	...
Taux d'emploi	54,0	<b>52,9</b>	1,3	<b>-1,1</b>	-1,3	-1,6	...	...	...
Taux de temps partiel	48,7	<b>52,6</b>	2,6	<b>4,0</b>	2,6	4,2	...	...	...
<b>Hommes, 25 ans et plus</b>									
Population	313,5	<b>313,7</b>	...	<b>0,2</b>	1,1	1,9	<b>0,1</b>	0,4	0,6
Population active	213,5	<b>214,7</b>	1,4	<b>1,2</b>	0,3	2,3	<b>0,6</b>	0,1	1,1
Emploi	195,0	<b>196,2</b>	1,6	<b>1,2</b>	-1,7	0,8	<b>0,6</b>	-0,9	0,4
Chômage	18,5	<b>18,5</b>	1,5	<b>0,0</b>	2,0	1,5	<b>0,0</b>	12,1	8,8
Taux d'activité	68,1	<b>68,4</b>	0,5	<b>0,3</b>	-0,2	0,3	...	...	...
Taux de chômage	8,7	<b>8,6</b>	0,7	<b>-0,1</b>	0,9	0,6	...	...	...
Taux d'emploi	62,2	<b>62,5</b>	0,5	<b>0,3</b>	-0,8	-0,2	...	...	...
Taux de temps partiel	7,2	<b>7,4</b>	0,7	<b>0,2</b>	0,4	0,1	...	...	...
<b>Femmes, 25 ans et plus</b>									
Population	348,3	<b>348,4</b>	...	<b>0,1</b>	0,6	1,4	<b>0,0</b>	0,2	0,4
Population active	208,9	<b>208,6</b>	1,5	<b>-0,3</b>	1,0	3,6	<b>-0,1</b>	0,5	1,8
Emploi	194,5	<b>194,4</b>	1,6	<b>-0,1</b>	-1,5	2,5	<b>-0,1</b>	-0,8	1,3
Chômage	14,4	<b>14,2</b>	1,4	<b>-0,2</b>	2,5	1,1	<b>-1,4</b>	21,4	8,4
Taux d'activité	60,0	<b>59,9</b>	0,4	<b>-0,1</b>	0,2	0,8	...	...	...
Taux de chômage	6,9	<b>6,8</b>	0,6	<b>-0,1</b>	1,2	0,4	...	...	...
Taux d'emploi	55,8	<b>55,8</b>	0,4	<b>0,0</b>	-0,5	0,5	...	...	...
Taux de temps partiel	21,6	<b>22,1</b>	1,0	<b>0,5</b>	0,4	2,2	...	...	...
<b>Ensemble des industries</b>									
	453,5	<b>453,0</b>	2,8	<b>-0,5</b>	-5,4	0,3	<b>-0,1</b>	-1,2	0,1
<b>Secteur de la production de biens</b>									
	85,2	<b>86,2</b>	2,1	<b>1,0</b>	1,6	0,5	<b>1,2</b>	1,9	0,6
Agriculture	6,1	<b>6,0</b>	0,7	<b>-0,1</b>	1,1	0,0	<b>-1,6</b>	22,4	0,0
Forêt, pêche, mines, exploitation en carrière, et extraction de pétrole et de gaz <sup>2</sup>	11,2	<b>11,8</b>	0,9	<b>0,6</b>	0,2	0,7	<b>5,4</b>	1,7	6,3
Services publics	3,7	<b>4,2</b>	0,4	<b>0,5</b>	0,9	0,2	<b>13,5</b>	27,3	5,0
Construction	31,2	<b>31,6</b>	1,4	<b>0,4</b>	0,0	1,2	<b>1,3</b>	0,0	3,9
Fabrication	33,0	<b>32,6</b>	1,3	<b>-0,4</b>	-0,6	-1,7	<b>-1,2</b>	-1,8	-5,0
<b>Secteur des services</b>									
	368,3	<b>366,8</b>	2,8	<b>-1,5</b>	-7,0	-0,2	<b>-0,4</b>	-1,9	-0,1
Commerce	73,5	<b>72,2</b>	1,9	<b>-1,3</b>	-4,4	-5,5	<b>-1,8</b>	-5,7	-7,1
Transport et entreposage	19,1	<b>18,4</b>	1,1	<b>-0,7</b>	-3,9	-3,2	<b>-3,7</b>	-17,5	-14,8
Finance, assurances, immobilier et location	24,3	<b>23,7</b>	1,1	<b>-0,6</b>	0,4	1,0	<b>-2,5</b>	1,7	4,4
Services professionnels, scientifiques et techniques	25,0	<b>25,8</b>	1,0	<b>0,8</b>	1,6	2,7	<b>3,2</b>	6,6	11,7
Services aux entreprises, services relatifs aux bâtiments et autres services de soutien	18,9	<b>20,1</b>	1,2	<b>1,2</b>	0,3	0,1	<b>6,3</b>	1,5	0,5
Services d'enseignement	39,0	<b>38,9</b>	1,5	<b>-0,1</b>	0,3	3,6	<b>-0,3</b>	0,8	10,2
Soins de santé et assistance sociale	70,6	<b>71,1</b>	1,7	<b>0,5</b>	2,6	2,8	<b>0,7</b>	3,8	4,1
Information, culture et loisirs	17,9	<b>17,2</b>	1,1	<b>-0,7</b>	-3,4	-3,0	<b>-3,9</b>	-16,5	-14,9
Hébergement et services de restauration	28,7	<b>29,3</b>	1,4	<b>0,6</b>	1,3	0,3	<b>2,1</b>	4,6	1,0
Autres services	22,1	<b>21,9</b>	1,1	<b>-0,2</b>	1,0	3,8	<b>-0,9</b>	4,8	21,0
Administrations publiques	29,2	<b>28,1</b>	1,2	<b>-1,1</b>	-2,9	-2,9	<b>-3,8</b>	-9,4	-9,4

1. Erreur-type moyenne du changement entre deux mois (voir « Erreur d'échantillonnage » dans Qualité des données pour plus d'explications).

2. Également désigné par Ressources naturelles.

**Note(s)**: Tableaux CANSIM connexes 282-0087, 282-0088.

**Tableau 4-4**  
**Certaines caractéristiques de la population active (données désaisonnalisées) — Nouveau-Brunswick**

	Mai 2012	Juin 2012	E.-T. <sup>1</sup>	Variation depuis			Variation en pourcentage depuis		
				le mois dernier	décembre dernier	douze mois	le mois dernier	décembre dernier	douze mois
en milliers (sauf les taux)									
<b>Les deux sexes, 15 ans et plus</b>									
Population	620,3	<b>620,3</b>	...	<b>0,0</b>	0,1	1,0	<b>0,0</b>	0,0	0,2
Population active	393,4	<b>391,8</b>	2,3	<b>-1,6</b>	0,7	4,8	<b>-0,4</b>	0,2	1,2
Emploi	356,7	<b>354,8</b>	2,4	<b>-1,9</b>	0,3	5,1	<b>-0,5</b>	0,1	1,5
Emploi à temps plein	301,3	<b>299,1</b>	2,8	<b>-2,2</b>	1,2	8,9	<b>-0,7</b>	0,4	3,1
Chômage	36,8	<b>37,1</b>	2,1	<b>0,3</b>	0,5	-0,2	<b>0,8</b>	1,4	-0,5
Taux d'activité	63,4	<b>63,2</b>	0,4	<b>-0,2</b>	0,1	0,7	...	...	...
Taux de chômage	9,4	<b>9,5</b>	0,5	<b>0,1</b>	0,1	-0,1	...	...	...
Taux d'emploi	57,5	<b>57,2</b>	0,4	<b>-0,3</b>	0,0	0,7	...	...	...
Taux de temps partiel	15,5	<b>15,7</b>	0,6	<b>0,1</b>	-0,3	-1,3	...	...	...
<b>Les deux sexes, 15 à 24 ans</b>									
Population	90,5	<b>90,3</b>	...	<b>-0,2</b>	-0,6	-1,0	<b>-0,2</b>	-0,7	-1,1
Population active	58,7	<b>59,8</b>	1,3	<b>1,1</b>	0,2	3,6	<b>1,9</b>	0,3	6,4
Emploi	49,7	<b>50,0</b>	1,2	<b>0,3</b>	1,6	3,9	<b>0,6</b>	3,3	8,5
Chômage	9,0	<b>9,7</b>	1,2	<b>0,7</b>	-1,5	-0,4	<b>7,8</b>	-13,4	-4,0
Taux d'activité	64,9	<b>66,2</b>	1,5	<b>1,3</b>	0,6	4,6	...	...	...
Taux de chômage	15,3	<b>16,2</b>	1,8	<b>0,9</b>	-2,6	-1,8	...	...	...
Taux d'emploi	54,9	<b>55,4</b>	1,3	<b>0,5</b>	2,2	4,9	...	...	...
Taux de temps partiel	38,8	<b>40,2</b>	2,6	<b>1,4</b>	-3,2	0,7	...	...	...
<b>Hommes, 25 ans et plus</b>									
Population	254,2	<b>254,3</b>	...	<b>0,1</b>	0,3	1,0	<b>0,0</b>	0,1	0,4
Population active	173,0	<b>171,6</b>	1,3	<b>-1,4</b>	1,2	2,1	<b>-0,8</b>	0,7	1,2
Emploi	155,3	<b>154,7</b>	1,4	<b>-0,6</b>	-0,4	1,2	<b>-0,4</b>	-0,3	0,8
Chômage	17,7	<b>16,9</b>	1,3	<b>-0,8</b>	1,6	0,9	<b>-4,5</b>	10,5	5,6
Taux d'activité	68,1	<b>67,5</b>	0,5	<b>-0,6</b>	0,4	0,6	...	...	...
Taux de chômage	10,2	<b>9,8</b>	0,7	<b>-0,4</b>	0,8	0,4	...	...	...
Taux d'emploi	61,1	<b>60,8</b>	0,6	<b>-0,3</b>	-0,3	0,2	...	...	...
Taux de temps partiel	6,3	<b>6,3</b>	0,7	<b>0,0</b>	0,6	0,2	...	...	...
<b>Femmes, 25 ans et plus</b>									
Population	275,6	<b>275,7</b>	...	<b>0,1</b>	0,3	1,0	<b>0,0</b>	0,1	0,4
Population active	161,7	<b>160,5</b>	1,2	<b>-1,2</b>	-0,6	-0,8	<b>-0,7</b>	-0,4	-0,5
Emploi	151,7	<b>150,0</b>	1,3	<b>-1,7</b>	-1,0	-0,1	<b>-1,1</b>	-0,7	-0,1
Chômage	10,0	<b>10,5</b>	1,1	<b>0,5</b>	0,5	-0,7	<b>5,0</b>	5,0	-6,2
Taux d'activité	58,7	<b>58,2</b>	0,4	<b>-0,5</b>	-0,3	-0,5	...	...	...
Taux de chômage	6,2	<b>6,5</b>	0,7	<b>0,3</b>	0,3	-0,4	...	...	...
Taux d'emploi	55,0	<b>54,4</b>	0,5	<b>-0,6</b>	-0,4	-0,2	...	...	...
Taux de temps partiel	17,3	<b>17,1</b>	1,0	<b>-0,2</b>	-0,5	-4,1	...	...	...
<b>Ensemble des industries</b>									
	356,7	<b>354,8</b>	2,4	<b>-1,9</b>	0,3	5,1	<b>-0,5</b>	0,1	1,5
<b>Secteur de la production de biens</b>									
	74,9	<b>75,3</b>	1,9	<b>0,4</b>	-1,6	-5,3	<b>0,5</b>	-2,1	-6,6
Agriculture	3,8	<b>4,1</b>	0,5	<b>0,3</b>	0,3	-1,3	<b>7,9</b>	7,9	-24,1
Forêt, pêche, mines, exploitation en carrière, et extraction de pétrole et de gaz <sup>2</sup>	12,1	<b>11,7</b>	0,8	<b>-0,4</b>	1,6	0,8	<b>-3,3</b>	15,8	7,3
Services publics	3,7	<b>3,7</b>	0,4	<b>0,0</b>	-0,9	-0,7	<b>0,0</b>	-19,6	-15,9
Construction	27,0	<b>25,0</b>	1,2	<b>-2,0</b>	-3,1	-2,4	<b>-7,4</b>	-11,0	-8,8
Fabrication	28,3	<b>30,7</b>	1,3	<b>2,4</b>	0,3	-1,7	<b>8,5</b>	1,0	-5,2
<b>Secteur des services</b>									
	281,8	<b>279,5</b>	2,4	<b>-2,3</b>	1,9	10,4	<b>-0,8</b>	0,7	3,9
Commerce	53,1	<b>51,9</b>	1,5	<b>-1,2</b>	-4,7	-1,3	<b>-2,3</b>	-8,3	-2,4
Transport et entreposage	18,0	<b>17,6</b>	0,8	<b>-0,4</b>	1,8	-0,5	<b>-2,2</b>	11,4	-2,8
Finance, assurances, immobilier et location	18,7	<b>18,0</b>	0,8	<b>-0,7</b>	1,6	0,7	<b>-3,7</b>	9,8	4,0
Services professionnels, scientifiques et techniques	15,5	<b>15,3</b>	0,8	<b>-0,2</b>	-0,3	-1,3	<b>-1,3</b>	-1,9	-7,8
Services aux entreprises, services relatifs aux bâtiments et autres services de soutien	15,1	<b>15,7</b>	1,0	<b>0,6</b>	-0,4	0,1	<b>4,0</b>	-2,5	0,6
Services d'enseignement	28,4	<b>28,3</b>	1,1	<b>-0,1</b>	1,9	4,4	<b>-0,4</b>	7,2	18,4
Soins de santé et assistance sociale	52,8	<b>54,0</b>	1,3	<b>1,2</b>	2,4	4,3	<b>2,3</b>	4,7	8,7
Information, culture et loisirs	13,0	<b>13,9</b>	0,8	<b>0,9</b>	1,1	1,7	<b>6,9</b>	8,6	13,9
Hébergement et services de restauration	22,2	<b>22,5</b>	1,1	<b>0,3</b>	-1,3	1,6	<b>1,4</b>	-5,5	7,7
Autres services	17,6	<b>17,5</b>	0,8	<b>-0,1</b>	2,6	2,1	<b>-0,6</b>	17,4	13,6
Administrations publiques	27,5	<b>24,6</b>	1,0	<b>-2,9</b>	-3,0	-1,6	<b>-10,5</b>	-10,9	-6,1

1. Erreur-type moyenne du changement entre deux mois (voir « Erreur d'échantillonnage » dans Qualité des données pour plus d'explications).

2. Également désigné par Ressources naturelles.

**Note(s)**: Tableaux CANSIM connexes 282-0087, 282-0088.

**Tableau 4-5**  
**Certaines caractéristiques de la population active (données désaisonnalisées) — Québec**

	Mai 2012	Juin 2012	E.-T. <sup>1</sup>	Variation depuis			Variation en pourcentage depuis		
				le mois dernier	décembre dernier	douze mois	le mois dernier	décembre dernier	douze mois
en milliers (sauf les taux)									
<b>Les deux sexes, 15 ans et plus</b>									
Population	6 629,1	<b>6 634,5</b>	...	<b>5,4</b>	29,3	60,6	<b>0,1</b>	0,4	0,9
Population active	4 328,5	<b>4 316,7</b>	15,0	<b>-11,8</b>	39,9	12,4	<b>-0,3</b>	0,9	0,3
Emploi	3 990,1	<b>3 985,5</b>	15,1	<b>-4,6</b>	79,5	20,9	<b>-0,1</b>	2,0	0,5
Emploi à temps plein	3 232,1	<b>3 226,6</b>	19,7	<b>-5,5</b>	61,3	37,5	<b>-0,2</b>	1,9	1,2
Chômage	338,4	<b>331,2</b>	13,3	<b>-7,2</b>	-39,6	-8,5	<b>-2,1</b>	-10,7	-2,5
Taux d'activité	65,3	<b>65,1</b>	0,2	<b>-0,2</b>	0,4	-0,4	...	...	...
Taux de chômage	7,8	<b>7,7</b>	0,3	<b>-0,1</b>	-1,0	-0,2	...	...	...
Taux d'emploi	60,2	<b>60,1</b>	0,2	<b>-0,1</b>	1,0	-0,2	...	...	...
Taux de temps partiel	19,0	<b>19,0</b>	0,4	<b>0,0</b>	0,1	-0,5	...	...	...
<b>Les deux sexes, 15 à 24 ans</b>									
Population	982,9	<b>983,0</b>	...	<b>0,1</b>	0,8	2,4	<b>0,0</b>	0,1	0,2
Population active	662,4	<b>667,3</b>	8,4	<b>4,9</b>	30,3	1,2	<b>0,7</b>	4,8	0,2
Emploi	572,0	<b>567,4</b>	8,3	<b>-4,6</b>	21,4	-0,6	<b>-0,8</b>	3,9	-0,1
Chômage	90,5	<b>99,9</b>	7,5	<b>9,4</b>	8,8	1,8	<b>10,4</b>	9,7	1,8
Taux d'activité	67,4	<b>67,9</b>	0,9	<b>0,5</b>	3,0	0,0	...	...	...
Taux de chômage	13,7	<b>15,0</b>	1,1	<b>1,3</b>	0,7	0,3	...	...	...
Taux d'emploi	58,2	<b>57,7</b>	0,8	<b>-0,5</b>	2,1	-0,2	...	...	...
Taux de temps partiel	50,8	<b>52,1</b>	1,6	<b>1,3</b>	0,9	0,3	...	...	...
<b>Hommes, 25 ans et plus</b>									
Population	2 776,9	<b>2 779,7</b>	...	<b>2,8</b>	15,1	30,5	<b>0,1</b>	0,5	1,1
Population active	1 943,2	<b>1 931,7</b>	8,2	<b>-11,5</b>	-4,1	4,5	<b>-0,6</b>	-0,2	0,2
Emploi	1 806,7	<b>1 803,7</b>	8,6	<b>-3,0</b>	40,9	13,4	<b>-0,2</b>	2,3	0,7
Chômage	136,6	<b>128,0</b>	7,8	<b>-8,6</b>	-44,9	-8,9	<b>-6,3</b>	-26,0	-6,5
Taux d'activité	70,0	<b>69,5</b>	0,3	<b>-0,5</b>	-0,5	-0,6	...	...	...
Taux de chômage	7,0	<b>6,6</b>	0,4	<b>-0,4</b>	-2,3	-0,5	...	...	...
Taux d'emploi	65,1	<b>64,9</b>	0,3	<b>-0,2</b>	1,1	-0,2	...	...	...
Taux de temps partiel	7,7	<b>8,0</b>	0,5	<b>0,3</b>	0,4	-0,3	...	...	...
<b>Femmes, 25 ans et plus</b>									
Population	2 869,3	<b>2 871,8</b>	...	<b>2,5</b>	13,4	27,7	<b>0,1</b>	0,5	1,0
Population active	1 722,9	<b>1 717,7</b>	8,4	<b>-5,2</b>	13,7	6,6	<b>-0,3</b>	0,8	0,4
Emploi	1 611,4	<b>1 614,4</b>	8,5	<b>3,0</b>	17,2	8,1	<b>0,2</b>	1,1	0,5
Chômage	111,4	<b>103,3</b>	7,2	<b>-8,1</b>	-3,5	-1,5	<b>-7,3</b>	-3,3	-1,4
Taux d'activité	60,0	<b>59,8</b>	0,3	<b>-0,2</b>	0,2	-0,4	...	...	...
Taux de chômage	6,5	<b>6,0</b>	0,4	<b>-0,5</b>	-0,3	-0,1	...	...	...
Taux d'emploi	56,2	<b>56,2</b>	0,3	<b>0,0</b>	0,3	-0,3	...	...	...
Taux de temps partiel	20,4	<b>19,8</b>	0,7	<b>-0,7</b>	-0,7	-0,9	...	...	...
<b>Ensemble des industries</b>									
	3 990,1	<b>3 985,5</b>	15,1	<b>-4,6</b>	79,5	20,9	<b>-0,1</b>	2,0	0,5
<b>Secteur de la production de biens</b>									
	858,2	<b>859,2</b>	12,3	<b>1,0</b>	36,0	10,5	<b>0,1</b>	4,4	1,2
Agriculture	57,4	<b>55,6</b>	3,1	<b>-1,8</b>	0,0	-3,2	<b>-3,1</b>	0,0	-5,4
Foresterie, pêche, mines, exploitation en carrière, et extraction de pétrole et de gaz <sup>2</sup>	36,8	<b>32,2</b>	2,5	<b>-4,6</b>	-5,4	0,2	<b>-12,5</b>	-14,4	0,6
Services publics	19,8	<b>23,6</b>	2,3	<b>3,8</b>	-4,5	-7,3	<b>19,2</b>	-16,0	-23,6
Construction	244,1	<b>248,0</b>	7,5	<b>3,9</b>	20,6	16,3	<b>1,6</b>	9,1	7,0
Fabrication	500,1	<b>499,8</b>	9,8	<b>-0,3</b>	25,3	4,5	<b>-0,1</b>	5,3	0,9
<b>Secteur des services</b>									
	3 131,9	<b>3 126,3</b>	16,7	<b>-5,6</b>	43,5	10,4	<b>-0,2</b>	1,4	0,3
Commerce	631,8	<b>638,1</b>	12,2	<b>6,3</b>	3,0	-10,1	<b>1,0</b>	0,5	-1,6
Transport et entreposage	187,2	<b>182,8</b>	6,3	<b>-4,4</b>	3,6	5,8	<b>-2,4</b>	2,0	3,3
Finance, assurances, immobilier et location	210,1	<b>213,1</b>	7,0	<b>3,0</b>	-7,2	-17,3	<b>1,4</b>	-3,3	-7,5
Services professionnels, scientifiques et techniques	297,9	<b>297,3</b>	8,6	<b>-0,6</b>	-3,3	-9,0	<b>-0,2</b>	-1,1	-2,9
Services aux entreprises, services relatifs aux bâtiments et autres services de soutien	147,1	<b>150,4</b>	6,7	<b>3,3</b>	11,6	-0,2	<b>2,2</b>	8,4	-0,1
Services d'enseignement	292,8	<b>291,5</b>	7,8	<b>-1,3</b>	11,1	19,6	<b>-0,4</b>	4,0	7,2
Soins de santé et assistance sociale	512,4	<b>527,6</b>	9,4	<b>15,2</b>	35,7	2,5	<b>3,0</b>	7,3	0,5
Information, culture et loisirs	186,4	<b>182,3</b>	7,0	<b>-4,1</b>	26,9	14,5	<b>-2,2</b>	17,3	8,6
Hébergement et services de restauration	254,4	<b>230,0</b>	8,4	<b>-24,4</b>	-28,7	-21,9	<b>-9,6</b>	-11,1	-8,7
Autres services	177,0	<b>171,6</b>	6,2	<b>-5,4</b>	-13,1	13,3	<b>-3,1</b>	-7,1	8,4
Administrations publiques	234,7	<b>241,7</b>	6,2	<b>7,0</b>	4,0	13,4	<b>3,0</b>	1,7	5,9

1. Erreur-type moyenne du changement entre deux mois (voir « Erreur d'échantillonnage » dans Qualité des données pour plus d'explications).

2. Également désigné par Ressources naturelles.

**Note(s)**: Tableaux CANSIM connexes 282-0087, 282-0088.

**Tableau 4-6**  
**Certaines caractéristiques de la population active (données désaisonnalisées) — Ontario**

	Mai 2012	Juin 2012	E.-T. <sup>1</sup>	Variation depuis			Variation en pourcentage depuis		
				le mois dernier	décembre dernier	douze mois	le mois dernier	décembre dernier	douze mois
en milliers (sauf les taux)									
<b>Les deux sexes, 15 ans et plus</b>									
Population	11 054,3	<b>11 066,3</b>	...	<b>12,0</b>	74,8	146,2	<b>0,1</b>	0,7	1,3
Population active	7 331,9	<b>7 346,8</b>	20,2	<b>14,9</b>	28,7	21,3	<b>0,2</b>	0,4	0,3
Emploi	6 761,8	<b>6 782,0</b>	19,2	<b>20,2</b>	28,5	19,9	<b>0,3</b>	0,4	0,3
Emploi à temps plein	5 476,6	<b>5 511,7</b>	25,4	<b>35,1</b>	55,5	50,4	<b>0,6</b>	1,0	0,9
Chômage	570,2	<b>564,8</b>	17,2	<b>-5,4</b>	0,2	1,5	<b>-0,9</b>	0,0	0,3
Taux d'activité	66,3	<b>66,4</b>	0,2	<b>0,1</b>	-0,2	-0,7	...	...	...
Taux de chômage	7,8	<b>7,7</b>	0,2	<b>-0,1</b>	0,0	0,0	...	...	...
Taux d'emploi	61,2	<b>61,3</b>	0,2	<b>0,1</b>	-0,1	-0,6	...	...	...
Taux de temps partiel	19,0	<b>18,7</b>	0,3	<b>-0,3</b>	-0,5	-0,5	...	...	...
<b>Les deux sexes, 15 à 24 ans</b>									
Population	1 788,6	<b>1 789,1</b>	...	<b>0,5</b>	2,9	6,1	<b>0,0</b>	0,2	0,3
Population active	1 060,5	<b>1 077,8</b>	12,1	<b>17,3</b>	2,7	-39,5	<b>1,6</b>	0,3	-3,5
Emploi	881,1	<b>892,8</b>	10,5	<b>11,7</b>	-14,7	-51,3	<b>1,3</b>	-1,6	-5,4
Chômage	179,3	<b>185,0</b>	10,3	<b>5,7</b>	17,3	11,7	<b>3,2</b>	10,3	6,8
Taux d'activité	59,3	<b>60,2</b>	0,7	<b>0,9</b>	0,0	-2,5	...	...	...
Taux de chômage	16,9	<b>17,2</b>	0,9	<b>0,3</b>	1,6	1,7	...	...	...
Taux d'emploi	49,3	<b>49,9</b>	0,6	<b>0,6</b>	-0,9	-3,1	...	...	...
Taux de temps partiel	50,6	<b>49,0</b>	1,3	<b>-1,6</b>	-0,1	-2,1	...	...	...
<b>Hommes, 25 ans et plus</b>									
Population	4 494,4	<b>4 500,1</b>	...	<b>5,7</b>	35,7	69,0	<b>0,1</b>	0,8	1,6
Population active	3 294,7	<b>3 291,8</b>	10,4	<b>-2,9</b>	27,8	31,2	<b>-0,1</b>	0,9	1,0
Emploi	3 080,6	<b>3 080,4</b>	10,8	<b>-0,2</b>	15,6	26,7	<b>0,0</b>	0,5	0,9
Chômage	214,1	<b>211,4</b>	9,7	<b>-2,7</b>	12,2	4,5	<b>-1,3</b>	6,1	2,2
Taux d'activité	73,3	<b>73,1</b>	0,2	<b>-0,2</b>	0,0	-0,5	...	...	...
Taux de chômage	6,5	<b>6,4</b>	0,3	<b>-0,1</b>	0,3	0,1	...	...	...
Taux d'emploi	68,5	<b>68,5</b>	0,2	<b>0,0</b>	-0,1	-0,4	...	...	...
Taux de temps partiel	7,8	<b>7,7</b>	0,4	<b>-0,2</b>	-0,1	0,1	...	...	...
<b>Femmes, 25 ans et plus</b>									
Population	4 771,3	<b>4 777,1</b>	...	<b>5,8</b>	36,2	71,1	<b>0,1</b>	0,8	1,5
Population active	2 976,7	<b>2 977,2</b>	11,5	<b>0,5</b>	-1,8	29,6	<b>0,0</b>	-0,1	1,0
Emploi	2 800,0	<b>2 808,9</b>	11,0	<b>8,9</b>	27,6	44,5	<b>0,3</b>	1,0	1,6
Chômage	176,7	<b>168,3</b>	9,3	<b>-8,4</b>	-29,5	-14,8	<b>-4,8</b>	-14,9	-8,1
Taux d'activité	62,4	<b>62,3</b>	0,2	<b>-0,1</b>	-0,5	-0,3	...	...	...
Taux de chômage	5,9	<b>5,7</b>	0,3	<b>-0,2</b>	-0,9	-0,5	...	...	...
Taux d'emploi	58,7	<b>58,8</b>	0,2	<b>0,1</b>	0,1	0,1	...	...	...
Taux de temps partiel	21,3	<b>21,2</b>	0,5	<b>-0,1</b>	-0,8	0,1	...	...	...
<b>Ensemble des industries</b>									
	6 761,8	<b>6 782,0</b>	19,2	<b>20,2</b>	28,5	19,9	<b>0,3</b>	0,4	0,3
<b>Secteur de la production de biens</b>									
	1 457,0	<b>1 442,9</b>	16,8	<b>-14,1</b>	28,0	19,8	<b>-1,0</b>	2,0	1,4
Agriculture	107,6	<b>93,5</b>	4,1	<b>-14,1</b>	0,3	2,4	<b>-13,1</b>	0,3	2,6
Foresterie, pêche, mines, exploitation en carrière, et extraction de pétrole et de gaz <sup>2</sup>	40,3	<b>38,4</b>	2,4	<b>-1,9</b>	1,7	2,1	<b>-4,7</b>	4,6	5,8
Services publics	58,1	<b>58,9</b>	3,3	<b>0,8</b>	2,9	3,9	<b>1,4</b>	5,2	7,1
Construction	430,6	<b>436,3</b>	10,5	<b>5,7</b>	-8,0	-15,4	<b>1,3</b>	-1,8	-3,4
Fabrication	820,4	<b>815,8</b>	13,4	<b>-4,6</b>	31,1	26,7	<b>-0,6</b>	4,0	3,4
<b>Secteur des services</b>									
	5 304,8	<b>5 339,2</b>	22,5	<b>34,4</b>	0,5	0,2	<b>0,6</b>	0,0	0,0
Commerce	974,6	<b>978,1</b>	14,8	<b>3,5</b>	-1,6	-22,8	<b>0,4</b>	-0,2	-2,3
Transport et entreposage	307,9	<b>305,1</b>	9,6	<b>-2,8</b>	-9,6	-22,1	<b>-0,9</b>	-3,1	-6,8
Finance, assurances, immobilier et location	504,9	<b>510,2</b>	11,4	<b>5,3</b>	27,2	1,4	<b>1,0</b>	5,6	0,3
Services professionnels, scientifiques et techniques	577,0	<b>570,0</b>	12,3	<b>-7,0</b>	-16,3	27,9	<b>-1,2</b>	-2,8	5,1
Services aux entreprises, services relatifs aux bâtiments et autres services de soutien	282,4	<b>306,4</b>	9,7	<b>24,0</b>	14,2	13,1	<b>8,5</b>	4,9	4,5
Services d'enseignement	488,6	<b>503,7</b>	10,5	<b>15,1</b>	23,8	21,2	<b>3,1</b>	5,0	4,4
Soins de santé et assistance sociale	749,1	<b>747,5</b>	12,3	<b>-1,6</b>	-23,9	-21,6	<b>-0,2</b>	-3,1	-2,8
Information, culture et loisirs	331,0	<b>312,6</b>	10,5	<b>-18,4</b>	-30,7	-41,3	<b>-5,6</b>	-8,9	-11,7
Hébergement et services de restauration	407,0	<b>421,9</b>	10,3	<b>14,9</b>	14,9	39,3	<b>3,7</b>	3,7	10,3
Autres services	304,0	<b>301,1</b>	8,3	<b>-2,9</b>	19,5	18,1	<b>-1,0</b>	6,9	6,4
Administrations publiques	378,2	<b>382,5</b>	8,7	<b>4,3</b>	-17,1	-13,1	<b>1,1</b>	-4,3	-3,3

1. Erreur-type moyenne du changement entre deux mois (voir « Erreur d'échantillonnage » dans Qualité des données pour plus d'explications).

2. Également désigné par Ressources naturelles.

**Note(s)**: Tableaux CANSIM connexes 282-0087, 282-0088.

**Tableau 4-7**  
**Certaines caractéristiques de la population active (données désaisonnalisées) — Manitoba**

	Mai 2012	Juin 2012	E.-T. <sup>1</sup>	Variation depuis			Variation en pourcentage depuis		
				le mois dernier	décembre dernier	douze mois	le mois dernier	décembre dernier	douze mois
en milliers (sauf les taux)									
<b>Les deux sexes, 15 ans et plus</b>									
Population	962,2	<b>962,7</b>	...	<b>0,5</b>	4,7	9,7	<b>0,1</b>	0,5	1,0
Population active	664,5	<b>662,9</b>	2,7	<b>-1,6</b>	0,4	4,3	<b>-0,2</b>	0,1	0,7
Emploi	630,6	<b>628,3</b>	2,6	<b>-2,3</b>	1,8	6,1	<b>-0,4</b>	0,3	1,0
Emploi à temps plein	503,2	<b>507,2</b>	3,7	<b>4,0</b>	-0,9	6,4	<b>0,8</b>	-0,2	1,3
Chômage	33,9	<b>34,5</b>	2,2	<b>0,6</b>	-1,5	-1,9	<b>1,8</b>	-4,2	-5,2
Taux d'activité	69,1	<b>68,9</b>	0,3	<b>-0,2</b>	-0,3	-0,2	...	...	...
Taux de chômage	5,1	<b>5,2</b>	0,3	<b>0,1</b>	-0,2	-0,3	...	...	...
Taux d'emploi	65,5	<b>65,3</b>	0,3	<b>-0,2</b>	-0,1	0,0	...	...	...
Taux de temps partiel	20,2	<b>19,3</b>	0,5	<b>-0,9</b>	0,4	-0,3	...	...	...
<b>Les deux sexes, 15 à 24 ans</b>									
Population	165,0	<b>164,9</b>	...	<b>-0,1</b>	0,0	0,2	<b>-0,1</b>	0,0	0,1
Population active	114,9	<b>113,8</b>	1,7	<b>-1,1</b>	0,4	2,9	<b>-1,0</b>	0,4	2,6
Emploi	102,1	<b>101,2</b>	1,5	<b>-0,9</b>	0,4	2,3	<b>-0,9</b>	0,4	2,3
Chômage	12,8	<b>12,7</b>	1,4	<b>-0,1</b>	0,1	0,7	<b>-0,8</b>	0,8	5,8
Taux d'activité	69,6	<b>69,0</b>	1,0	<b>-0,6</b>	0,2	1,7	...	...	...
Taux de chômage	11,1	<b>11,2</b>	1,2	<b>0,1</b>	0,1	0,4	...	...	...
Taux d'emploi	61,9	<b>61,4</b>	0,9	<b>-0,5</b>	0,3	1,4	...	...	...
Taux de temps partiel	43,9	<b>41,9</b>	1,8	<b>-2,0</b>	0,8	3,7	...	...	...
<b>Hommes, 25 ans et plus</b>									
Population	390,7	<b>391,0</b>	...	<b>0,3</b>	2,3	4,8	<b>0,1</b>	0,6	1,2
Population active	297,4	<b>297,0</b>	1,4	<b>-0,4</b>	1,3	2,8	<b>-0,1</b>	0,4	1,0
Emploi	286,4	<b>285,1</b>	1,5	<b>-1,3</b>	0,9	4,9	<b>-0,5</b>	0,3	1,7
Chômage	11,0	<b>12,0</b>	1,1	<b>1,0</b>	0,4	-2,0	<b>9,1</b>	3,4	-14,3
Taux d'activité	76,1	<b>76,0</b>	0,4	<b>-0,1</b>	-0,1	-0,2	...	...	...
Taux de chômage	3,7	<b>4,0</b>	0,4	<b>0,3</b>	0,1	-0,8	...	...	...
Taux d'emploi	73,3	<b>72,9</b>	0,4	<b>-0,4</b>	-0,2	0,3	...	...	...
Taux de temps partiel	7,7	<b>7,4</b>	0,6	<b>-0,3</b>	0,3	-0,9	...	...	...
<b>Femmes, 25 ans et plus</b>									
Population	406,5	<b>406,8</b>	...	<b>0,3</b>	2,4	4,7	<b>0,1</b>	0,6	1,2
Population active	252,2	<b>252,0</b>	1,5	<b>-0,2</b>	-1,3	-1,4	<b>-0,1</b>	-0,5	-0,6
Emploi	242,1	<b>242,1</b>	1,5	<b>0,0</b>	0,5	-1,0	<b>0,0</b>	0,2	-0,4
Chômage	10,1	<b>9,9</b>	1,1	<b>-0,2</b>	-1,8	-0,5	<b>-2,0</b>	-15,4	-4,8
Taux d'activité	62,0	<b>61,9</b>	0,4	<b>-0,1</b>	-0,7	-1,1	...	...	...
Taux de chômage	4,0	<b>3,9</b>	0,4	<b>-0,1</b>	-0,7	-0,2	...	...	...
Taux d'emploi	59,6	<b>59,5</b>	0,4	<b>-0,1</b>	-0,2	-1,0	...	...	...
Taux de temps partiel	25,0	<b>23,8</b>	0,9	<b>-1,2</b>	0,2	-1,1	...	...	...
<b>Ensemble des industries</b>									
	630,6	<b>628,3</b>	2,6	<b>-2,3</b>	1,8	6,1	<b>-0,4</b>	0,3	1,0
<b>Secteur de la production de biens</b>									
	140,1	<b>141,7</b>	2,4	<b>1,6</b>	1,2	-4,9	<b>1,1</b>	0,9	-3,3
Agriculture	20,5	<b>20,4</b>	1,0	<b>-0,1</b>	-0,8	-2,7	<b>-0,5</b>	-3,8	-11,7
Forêt, pêche, mines, exploitation en carrière, et extraction de pétrole et de gaz <sup>2</sup>	6,2	<b>6,6</b>	0,6	<b>0,4</b>	0,1	0,3	<b>6,5</b>	1,5	4,8
Services publics	7,5	<b>7,7</b>	0,6	<b>0,2</b>	-0,5	-0,9	<b>2,7</b>	-6,1	-10,5
Construction	42,4	<b>40,6</b>	1,5	<b>-1,8</b>	-2,4	-2,7	<b>-4,2</b>	-5,6	-6,2
Fabrication	63,5	<b>66,4</b>	1,7	<b>2,9</b>	4,9	1,0	<b>4,6</b>	8,0	1,5
<b>Secteur des services</b>									
	490,5	<b>486,7</b>	3,1	<b>-3,8</b>	0,7	11,0	<b>-0,8</b>	0,1	2,3
Commerce	93,7	<b>94,3</b>	2,1	<b>0,6</b>	0,6	3,0	<b>0,6</b>	0,6	3,3
Transport et entreposage	36,2	<b>36,1</b>	1,3	<b>-0,1</b>	-0,1	1,6	<b>-0,3</b>	-0,3	4,6
Finance, assurances, immobilier et location	34,3	<b>33,7</b>	1,3	<b>-0,6</b>	-3,0	-2,2	<b>-1,7</b>	-8,2	-6,1
Services professionnels, scientifiques et techniques	28,8	<b>28,6</b>	1,2	<b>-0,2</b>	2,6	0,9	<b>-0,7</b>	10,0	3,2
Services aux entreprises, services relatifs aux bâtiments et autres services de soutien	20,8	<b>18,5</b>	1,1	<b>-2,3</b>	0,2	0,8	<b>-11,1</b>	1,1	4,5
Services d'enseignement	47,9	<b>49,6</b>	1,4	<b>1,7</b>	2,8	3,7	<b>3,5</b>	6,0	8,1
Soins de santé et assistance sociale	96,7	<b>95,5</b>	1,9	<b>-1,2</b>	-0,2	-2,2	<b>-1,2</b>	-0,2	-2,3
Information, culture et loisirs	23,0	<b>23,6</b>	1,2	<b>0,6</b>	0,2	1,3	<b>2,6</b>	0,9	5,8
Hébergement et services de restauration	42,4	<b>39,9</b>	1,6	<b>-2,5</b>	-4,4	-1,7	<b>-5,9</b>	-9,9	-4,1
Autres services	28,5	<b>28,6</b>	1,2	<b>0,1</b>	2,5	4,4	<b>0,4</b>	9,6	18,2
Administrations publiques	38,0	<b>38,3</b>	1,2	<b>0,3</b>	-0,5	1,4	<b>0,8</b>	-1,3	3,8

1. Erreur-type moyenne du changement entre deux mois (voir « Erreur d'échantillonnage » dans Qualité des données pour plus d'explications).

2. Également désigné par Ressources naturelles.

**Note(s)** : Tableaux CANSIM connexes 282-0087, 282-0088.



**Tableau 4-8**  
**Certaines caractéristiques de la population active (données désaisonnalisées) — Saskatchewan**

	Mai 2012	Juin 2012	E.-T. <sup>1</sup>	Variation depuis			Variation en pourcentage depuis		
				le mois dernier	décembre dernier	douze mois	le mois dernier	décembre dernier	douze mois
en milliers (sauf les taux)									
<b>Les deux sexes, 15 ans et plus</b>									
Population	808,9	<b>810,2</b>	...	<b>1,3</b>	5,9	11,0	<b>0,2</b>	0,7	1,4
Population active	561,7	<b>564,1</b>	2,5	<b>2,4</b>	6,9	11,8	<b>0,4</b>	1,2	2,1
Emploi	536,1	<b>536,6</b>	2,5	<b>0,5</b>	8,6	10,8	<b>0,1</b>	1,6	2,1
Emploi à temps plein	440,0	<b>442,6</b>	3,3	<b>2,6</b>	7,3	10,3	<b>0,6</b>	1,7	2,4
Chômage	25,5	<b>27,5</b>	1,9	<b>2,0</b>	-1,7	0,9	<b>7,8</b>	-5,8	3,4
Taux d'activité	69,4	<b>69,6</b>	0,3	<b>0,2</b>	0,3	0,5	...	...	...
Taux de chômage	4,5	<b>4,9</b>	0,3	<b>0,4</b>	-0,3	0,1	...	...	...
Taux d'emploi	66,3	<b>66,2</b>	0,3	<b>-0,1</b>	0,6	0,4	...	...	...
Taux de temps partiel	17,9	<b>17,5</b>	0,5	<b>-0,4</b>	0,0	-0,2	...	...	...
<b>Les deux sexes, 15 à 24 ans</b>									
Population	136,4	<b>136,5</b>	...	<b>0,1</b>	0,0	-0,3	<b>0,1</b>	0,0	-0,2
Population active	93,5	<b>94,6</b>	1,5	<b>1,1</b>	-1,3	1,0	<b>1,2</b>	-1,4	1,1
Emploi	85,4	<b>86,1</b>	1,5	<b>0,7</b>	0,3	1,7	<b>0,8</b>	0,3	2,0
Chômage	8,1	<b>8,4</b>	1,2	<b>0,3</b>	-1,8	-0,8	<b>3,7</b>	-17,6	-8,7
Taux d'activité	68,5	<b>69,3</b>	1,1	<b>0,8</b>	-1,0	0,9	...	...	...
Taux de chômage	8,7	<b>8,9</b>	1,2	<b>0,2</b>	-1,7	-0,9	...	...	...
Taux d'emploi	62,6	<b>63,1</b>	1,1	<b>0,5</b>	0,2	1,4	...	...	...
Taux de temps partiel	36,3	<b>35,9</b>	1,9	<b>-0,4</b>	0,6	-0,7	...	...	...
<b>Hommes, 25 ans et plus</b>									
Population	331,3	<b>332,0</b>	...	<b>0,7</b>	3,4	6,3	<b>0,2</b>	1,0	1,9
Population active	255,0	<b>254,8</b>	1,2	<b>-0,2</b>	5,8	6,5	<b>-0,1</b>	2,3	2,6
Emploi	245,8	<b>244,4</b>	1,3	<b>-1,4</b>	3,7	5,9	<b>-0,6</b>	1,5	2,5
Chômage	9,2	<b>10,3</b>	1,1	<b>1,1</b>	2,1	0,5	<b>12,0</b>	25,6	5,1
Taux d'activité	77,0	<b>76,7</b>	0,4	<b>-0,3</b>	0,9	0,5	...	...	...
Taux de chômage	3,6	<b>4,0</b>	0,4	<b>0,4</b>	0,7	0,1	...	...	...
Taux d'emploi	74,2	<b>73,6</b>	0,4	<b>-0,6</b>	0,3	0,4	...	...	...
Taux de temps partiel	7,0	<b>6,1</b>	0,6	<b>-0,9</b>	-0,9	-0,9	...	...	...
<b>Femmes, 25 ans et plus</b>									
Population	341,2	<b>341,7</b>	...	<b>0,5</b>	2,5	4,9	<b>0,1</b>	0,7	1,5
Population active	213,2	<b>214,8</b>	1,4	<b>1,6</b>	2,5	4,3	<b>0,8</b>	1,2	2,0
Emploi	204,9	<b>206,0</b>	1,4	<b>1,1</b>	4,5	3,1	<b>0,5</b>	2,2	1,5
Chômage	8,2	<b>8,7</b>	1,0	<b>0,5</b>	-2,1	1,1	<b>6,1</b>	-19,4	14,5
Taux d'activité	62,5	<b>62,9</b>	0,4	<b>0,4</b>	0,3	0,4	...	...	...
Taux de chômage	3,8	<b>4,1</b>	0,5	<b>0,3</b>	-1,0	0,5	...	...	...
Taux d'emploi	60,1	<b>60,3</b>	0,4	<b>0,2</b>	0,9	0,1	...	...	...
Taux de temps partiel	23,5	<b>23,4</b>	1,0	<b>-0,1</b>	0,8	0,8	...	...	...
<b>Ensemble des industries</b>									
	536,1	<b>536,6</b>	2,5	<b>0,5</b>	8,6	10,8	<b>0,1</b>	1,6	2,1
<b>Secteur de la production de biens</b>									
	140,4	<b>140,1</b>	2,3	<b>-0,3</b>	5,2	2,9	<b>-0,2</b>	3,9	2,1
Agriculture	37,1	<b>37,1</b>	1,5	<b>0,0</b>	-1,0	-1,0	<b>0,0</b>	-2,6	-2,6
Forêt, pêche, mines, exploitation en carrière, et extraction de pétrole et de gaz <sup>2</sup>	26,3	<b>26,2</b>	1,1	<b>-0,1</b>	3,1	-0,2	<b>-0,4</b>	13,4	-0,8
Services publics	5,9	<b>6,5</b>	0,4	<b>0,6</b>	1,2	0,9	<b>10,2</b>	22,6	16,1
Construction	44,4	<b>42,5</b>	1,4	<b>-1,9</b>	0,1	2,8	<b>-4,3</b>	0,2	7,1
Fabrication	26,8	<b>27,8</b>	1,1	<b>1,0</b>	1,8	0,4	<b>3,7</b>	6,9	1,5
<b>Secteur des services</b>									
	395,7	<b>396,5</b>	2,8	<b>0,8</b>	3,4	8,0	<b>0,2</b>	0,9	2,1
Commerce	80,4	<b>79,9</b>	1,8	<b>-0,5</b>	-4,3	1,3	<b>-0,6</b>	-5,1	1,7
Transport et entreposage	26,0	<b>26,1</b>	1,1	<b>0,1</b>	0,3	-0,2	<b>0,4</b>	1,2	-0,8
Finance, assurances, immobilier et location	29,5	<b>29,7</b>	1,1	<b>0,2</b>	-1,2	-1,3	<b>0,7</b>	-3,9	-4,2
Services professionnels, scientifiques et techniques	24,1	<b>23,4</b>	1,0	<b>-0,7</b>	-2,8	-0,4	<b>-2,9</b>	-10,7	-1,7
Services aux entreprises, services relatifs aux bâtiments et autres services de soutien	12,9	<b>13,1</b>	0,9	<b>0,2</b>	0,8	1,8	<b>1,6</b>	6,5	15,9
Services d'enseignement	43,1	<b>44,2</b>	1,3	<b>1,1</b>	5,3	4,3	<b>2,6</b>	13,6	10,8
Soins de santé et assistance sociale	71,1	<b>71,0</b>	1,5	<b>-0,1</b>	0,5	1,9	<b>-0,1</b>	0,7	2,7
Information, culture et loisirs	20,1	<b>20,7</b>	1,0	<b>0,6</b>	3,3	2,0	<b>3,0</b>	19,0	10,7
Hébergement et services de restauration	32,4	<b>31,7</b>	1,4	<b>-0,7</b>	-1,3	-0,3	<b>-2,2</b>	-3,9	-0,9
Autres services	25,7	<b>26,8</b>	1,1	<b>1,1</b>	0,6	1,2	<b>4,3</b>	2,3	4,7
Administrations publiques	30,4	<b>30,0</b>	1,1	<b>-0,4</b>	2,4	-2,1	<b>-1,3</b>	8,7	-6,5

1. Erreur-type moyenne du changement entre deux mois (voir « Erreur d'échantillonnage » dans Qualité des données pour plus d'explications).

2. Également désigné par Ressources naturelles.

**Note(s)**: Tableaux CANSIM connexes 282-0087, 282-0088.

**Tableau 4-9**  
**Certaines caractéristiques de la population active (données désaisonnalisées) — Alberta**

	Mai 2012	Juin 2012	E.-T. <sup>1</sup>	Variation depuis			Variation en pourcentage depuis		
				le mois dernier	décembre dernier	douze mois	le mois dernier	décembre dernier	douze mois
en milliers (sauf les taux)									
<b>Les deux sexes, 15 ans et plus</b>									
Population	3 058,4	<b>3 066,0</b>	...	<b>7,6</b>	37,2	60,9	<b>0,2</b>	1,2	2,0
Population active	2 255,0	<b>2 248,1</b>	8,7	<b>-6,9</b>	5,3	37,5	<b>-0,3</b>	0,2	1,7
Emploi	2 152,8	<b>2 144,2</b>	9,0	<b>-8,6</b>	11,0	55,4	<b>-0,4</b>	0,5	2,7
Emploi à temps plein	1 787,4	<b>1 784,0</b>	11,9	<b>-3,4</b>	6,9	46,2	<b>-0,2</b>	0,4	2,7
Chômage	102,2	<b>103,9</b>	7,0	<b>1,7</b>	-5,8	-18,0	<b>1,7</b>	-5,3	-14,8
Taux d'activité	73,7	<b>73,3</b>	0,3	<b>-0,4</b>	-0,7	-0,3	...	...	...
Taux de chômage	4,5	<b>4,6</b>	0,3	<b>0,1</b>	-0,3	-0,9	...	...	...
Taux d'emploi	70,4	<b>69,9</b>	0,3	<b>-0,5</b>	-0,5	0,4	...	...	...
Taux de temps partiel	17,0	<b>16,8</b>	0,5	<b>-0,2</b>	0,1	0,0	...	...	...
<b>Les deux sexes, 15 à 24 ans</b>									
Population	505,8	<b>506,2</b>	...	<b>0,4</b>	-0,5	-2,5	<b>0,1</b>	-0,1	-0,5
Population active	353,6	<b>352,7</b>	5,0	<b>-0,9</b>	-11,5	0,6	<b>-0,3</b>	-3,2	0,2
Emploi	325,5	<b>318,4</b>	4,9	<b>-7,1</b>	-8,7	6,5	<b>-2,2</b>	-2,7	2,1
Chômage	28,1	<b>34,3</b>	4,2	<b>6,2</b>	-2,9	-5,8	<b>22,1</b>	-7,8	-14,5
Taux d'activité	69,9	<b>69,7</b>	1,0	<b>-0,2</b>	-2,2	0,5	...	...	...
Taux de chômage	7,9	<b>9,7</b>	1,1	<b>1,8</b>	-0,5	-1,7	...	...	...
Taux d'emploi	64,4	<b>62,9</b>	1,0	<b>-1,5</b>	-1,7	1,6	...	...	...
Taux de temps partiel	36,4	<b>37,6</b>	1,7	<b>1,2</b>	2,6	3,7	...	...	...
<b>Hommes, 25 ans et plus</b>									
Population	1 296,0	<b>1 299,4</b>	...	<b>3,4</b>	17,6	30,3	<b>0,3</b>	1,4	2,4
Population active	1 062,2	<b>1 060,3</b>	4,4	<b>-1,9</b>	17,4	29,2	<b>-0,2</b>	1,7	2,8
Emploi	1 021,8	<b>1 020,0</b>	4,9	<b>-1,8</b>	16,4	37,5	<b>-0,2</b>	1,6	3,8
Chômage	40,4	<b>40,2</b>	4,1	<b>-0,2</b>	0,9	-8,4	<b>-0,5</b>	2,3	-17,3
Taux d'activité	82,0	<b>81,6</b>	0,3	<b>-0,4</b>	0,2	0,4	...	...	...
Taux de chômage	3,8	<b>3,8</b>	0,4	<b>0,0</b>	0,0	-0,9	...	...	...
Taux d'emploi	78,8	<b>78,5</b>	0,4	<b>-0,3</b>	0,2	1,1	...	...	...
Taux de temps partiel	6,1	<b>5,7</b>	0,5	<b>-0,4</b>	-0,2	-0,1	...	...	...
<b>Femmes, 25 ans et plus</b>									
Population	1 256,6	<b>1 260,4</b>	...	<b>3,8</b>	20,1	33,1	<b>0,3</b>	1,6	2,7
Population active	839,2	<b>835,2</b>	5,2	<b>-4,0</b>	-0,5	7,7	<b>-0,5</b>	-0,1	0,9
Emploi	805,5	<b>805,9</b>	5,2	<b>0,4</b>	3,4	11,5	<b>0,0</b>	0,4	1,4
Chômage	33,7	<b>29,3</b>	3,7	<b>-4,4</b>	-3,9	-3,8	<b>-13,1</b>	-11,7	-11,5
Taux d'activité	66,8	<b>66,3</b>	0,4	<b>-0,5</b>	-1,1	-1,1	...	...	...
Taux de chômage	4,0	<b>3,5</b>	0,4	<b>-0,5</b>	-0,5	-0,5	...	...	...
Taux d'emploi	64,1	<b>63,9</b>	0,4	<b>-0,2</b>	-0,8	-0,8	...	...	...
Taux de temps partiel	22,9	<b>22,6</b>	0,9	<b>-0,3</b>	-0,1	-1,0	...	...	...
<b>Ensemble des industries</b>									
	2 152,8	<b>2 144,2</b>	9,0	<b>-8,6</b>	11,0	55,4	<b>-0,4</b>	0,5	2,7
<b>Secteur de la production de biens</b>									
	629,0	<b>618,1</b>	8,9	<b>-10,9</b>	26,7	49,0	<b>-1,7</b>	4,5	8,6
Agriculture	58,2	<b>54,4</b>	3,2	<b>-3,8</b>	-1,1	1,2	<b>-6,5</b>	-2,0	2,3
Foresterie, pêche, mines, exploitation en carrière, et extraction de pétrole et de gaz <sup>2</sup>	185,3	<b>185,4</b>	5,0	<b>0,1</b>	18,8	32,5	<b>0,1</b>	11,3	21,3
Services publics	19,1	<b>20,8</b>	1,8	<b>1,7</b>	6,2	2,5	<b>8,9</b>	42,5	13,7
Construction	228,1	<b>225,6</b>	6,4	<b>-2,5</b>	7,4	23,3	<b>-1,1</b>	3,4	11,5
Fabrication	138,3	<b>132,0</b>	5,4	<b>-6,3</b>	-4,4	-10,3	<b>-4,6</b>	-3,2	-7,2
<b>Secteur des services</b>									
	1 523,8	<b>1 526,2</b>	10,8	<b>2,4</b>	-15,6	6,6	<b>0,2</b>	-1,0	0,4
Commerce	318,4	<b>320,2</b>	7,8	<b>1,8</b>	-15,2	-4,1	<b>0,6</b>	-4,5	-1,3
Transport et entreposage	115,5	<b>117,3</b>	4,3	<b>1,8</b>	8,2	15,6	<b>1,6</b>	7,5	15,3
Finance, assurances, immobilier et location	96,1	<b>103,9</b>	4,1	<b>7,8</b>	3,8	-0,3	<b>8,1</b>	3,8	-0,3
Services professionnels, scientifiques et techniques	154,3	<b>154,3</b>	5,2	<b>0,0</b>	-9,9	-12,2	<b>0,0</b>	-6,0	-7,3
Services aux entreprises, services relatifs aux bâtiments et autres services de soutien	76,0	<b>68,1</b>	3,9	<b>-7,9</b>	-4,5	-1,7	<b>-10,4</b>	-6,2	-2,4
Services d'enseignement	130,1	<b>131,4</b>	4,8	<b>1,3</b>	4,5	3,4	<b>1,0</b>	3,5	2,7
Soins de santé et assistance sociale	221,6	<b>230,2</b>	5,8	<b>8,6</b>	-3,0	-1,7	<b>3,9</b>	-1,3	-0,7
Information, culture et loisirs	72,4	<b>70,7</b>	3,9	<b>-1,7</b>	-7,8	-10,2	<b>-2,3</b>	-9,9	-12,6
Hébergement et services de restauration	142,4	<b>132,7</b>	5,2	<b>-9,7</b>	7,0	-0,3	<b>-6,8</b>	5,6	-0,2
Autres services	107,8	<b>105,0</b>	4,6	<b>-2,8</b>	-5,1	5,8	<b>-2,6</b>	-4,6	5,8
Administrations publiques	89,3	<b>92,3</b>	3,8	<b>3,0</b>	6,4	12,1	<b>3,4</b>	7,5	15,1

1. Erreur-type moyenne du changement entre deux mois (voir « Erreur d'échantillonnage » dans Qualité des données pour plus d'explications).

2. Également désigné par Ressources naturelles.

**Note(s)** : Tableaux CANSIM connexes 282-0087, 282-0088.

**Tableau 4-10**  
**Certaines caractéristiques de la population active (données désaisonnalisées) — Colombie-Britannique**

	Mai 2012	Juin 2012	E.-T. <sup>1</sup>	Variation depuis			Variation en pourcentage depuis		
				le mois dernier	décembre dernier	douze mois	le mois dernier	décembre dernier	douze mois
en milliers (sauf les taux)									
<b>Les deux sexes, 15 ans et plus</b>									
Population	3 810,3	<b>3 813,5</b>	...	<b>3,2</b>	18,7	35,4	<b>0,1</b>	0,5	0,9
Population active	2 503,6	<b>2 485,8</b>	10,5	<b>-17,8</b>	20,3	39,6	<b>-0,7</b>	0,8	1,6
Emploi	2 318,6	<b>2 322,2</b>	10,3	<b>3,6</b>	28,3	53,0	<b>0,2</b>	1,2	2,3
Emploi à temps plein	1 808,7	<b>1 811,1</b>	14,1	<b>2,4</b>	25,0	59,5	<b>0,1</b>	1,4	3,4
Chômage	185,0	<b>163,6</b>	8,7	<b>-21,4</b>	-8,0	-13,4	<b>-11,6</b>	-4,7	-7,6
Taux d'activité	65,7	<b>65,2</b>	0,3	<b>-0,5</b>	0,2	0,5	...	...	...
Taux de chômage	7,4	<b>6,6</b>	0,3	<b>-0,8</b>	-0,4	-0,6	...	...	...
Taux d'emploi	60,9	<b>60,9</b>	0,3	<b>0,0</b>	0,5	0,8	...	...	...
Taux de temps partiel	22,0	<b>22,0</b>	0,6	<b>0,0</b>	-0,1	-0,8	...	...	...
<b>Les deux sexes, 15 à 24 ans</b>									
Population	590,0	<b>589,8</b>	...	<b>-0,2</b>	-0,7	-1,9	<b>0,0</b>	-0,1	-0,3
Population active	373,4	<b>365,0</b>	6,0	<b>-8,4</b>	-10,0	-4,2	<b>-2,2</b>	-2,7	-1,1
Emploi	316,3	<b>317,5</b>	5,4	<b>1,2</b>	-5,9	-4,4	<b>0,4</b>	-1,8	-1,4
Chômage	57,1	<b>47,5</b>	5,0	<b>-9,6</b>	-4,1	0,1	<b>-16,8</b>	-7,9	0,2
Taux d'activité	63,3	<b>61,9</b>	1,0	<b>-1,4</b>	-1,6	-0,5	...	...	...
Taux de chômage	15,3	<b>13,0</b>	1,2	<b>-2,3</b>	-0,8	0,2	...	...	...
Taux d'emploi	53,6	<b>53,8</b>	0,9	<b>0,2</b>	-1,0	-0,6	...	...	...
Taux de temps partiel	49,7	<b>48,4</b>	2,0	<b>-1,3</b>	-0,7	4,2	...	...	...
<b>Hommes, 25 ans et plus</b>									
Population	1 570,9	<b>1 572,6</b>	...	<b>1,7</b>	9,6	18,3	<b>0,1</b>	0,6	1,2
Population active	1 111,8	<b>1 105,3</b>	5,6	<b>-6,5</b>	0,9	10,5	<b>-0,6</b>	0,1	1,0
Emploi	1 048,1	<b>1 043,9</b>	5,9	<b>-4,2</b>	10,2	14,9	<b>-0,4</b>	1,0	1,4
Chômage	63,7	<b>61,3</b>	4,9	<b>-2,4</b>	-9,4	-4,5	<b>-3,8</b>	-13,3	-6,8
Taux d'activité	70,8	<b>70,3</b>	0,4	<b>-0,5</b>	-0,4	-0,1	...	...	...
Taux de chômage	5,7	<b>5,5</b>	0,4	<b>-0,2</b>	-0,9	-0,5	...	...	...
Taux d'emploi	66,7	<b>66,4</b>	0,4	<b>-0,3</b>	0,3	0,2	...	...	...
Taux de temps partiel	9,3	<b>9,0</b>	0,7	<b>-0,4</b>	-1,1	-2,9	...	...	...
<b>Femmes, 25 ans et plus</b>									
Population	1 649,4	<b>1 651,1</b>	...	<b>1,7</b>	9,9	19,0	<b>0,1</b>	0,6	1,2
Population active	1 018,4	<b>1 015,5</b>	6,1	<b>-2,9</b>	29,4	33,3	<b>-0,3</b>	3,0	3,4
Emploi	954,2	<b>960,8</b>	5,9	<b>6,6</b>	24,0	42,5	<b>0,7</b>	2,6	4,6
Chômage	64,2	<b>54,7</b>	4,8	<b>-9,5</b>	5,5	-9,2	<b>-14,8</b>	11,2	-14,4
Taux d'activité	61,7	<b>61,5</b>	0,4	<b>-0,2</b>	1,4	1,3	...	...	...
Taux de chômage	6,3	<b>5,4</b>	0,5	<b>-0,9</b>	0,4	-1,1	...	...	...
Taux d'emploi	57,9	<b>58,2</b>	0,4	<b>0,3</b>	1,1	1,9	...	...	...
Taux de temps partiel	26,7	<b>27,4</b>	0,9	<b>0,7</b>	1,3	-0,1	...	...	...
<b>Ensemble des industries</b>									
	2 318,6	<b>2 322,2</b>	10,3	<b>3,6</b>	28,3	53,1	<b>0,2</b>	1,2	2,3
<b>Secteur de la production de biens</b>									
	458,0	<b>465,7</b>	8,7	<b>7,7</b>	9,1	15,4	<b>1,7</b>	2,0	3,4
Agriculture	24,1	<b>24,7</b>	2,3	<b>0,6</b>	-2,0	-0,5	<b>2,5</b>	-7,5	-2,0
Foresterie, pêche, mines, exploitation en carrière, et extraction de pétrole et de gaz <sup>2</sup>	44,0	<b>44,6</b>	2,7	<b>0,6</b>	1,1	0,1	<b>1,4</b>	2,5	0,2
Services publics	13,5	<b>12,0</b>	1,6	<b>-1,5</b>	1,5	-2,8	<b>-11,1</b>	14,3	-18,9
Construction	192,4	<b>189,9</b>	6,4	<b>-2,5</b>	-17,2	-15,9	<b>-1,3</b>	-8,3	-7,7
Fabrication	183,9	<b>194,5</b>	5,7	<b>10,6</b>	25,7	34,7	<b>5,8</b>	15,2	21,7
<b>Secteur des services</b>									
	1 860,6	<b>1 856,5</b>	11,9	<b>-4,1</b>	19,2	37,6	<b>-0,2</b>	1,0	2,1
Commerce	360,6	<b>354,7</b>	8,1	<b>-5,9</b>	-3,2	6,3	<b>-1,6</b>	-0,9	1,8
Transport et entreposage	129,9	<b>128,5</b>	5,0	<b>-1,4</b>	1,0	3,7	<b>-1,1</b>	0,8	3,0
Finance, assurances, immobilier et location	144,9	<b>145,9</b>	5,3	<b>1,0</b>	13,1	6,6	<b>0,7</b>	9,9	4,7
Services professionnels, scientifiques et techniques	169,8	<b>167,1</b>	6,3	<b>-2,7</b>	-26,9	-10,6	<b>-1,6</b>	-13,9	-6,0
Services aux entreprises, services relatifs aux bâtiments et autres services de soutien	92,7	<b>97,3</b>	4,8	<b>4,6</b>	15,0	-0,7	<b>5,0</b>	18,2	-0,7
Services d'enseignement	182,5	<b>186,6</b>	5,6	<b>4,1</b>	24,3	23,9	<b>2,2</b>	15,0	14,7
Soins de santé et assistance sociale	281,4	<b>287,6</b>	6,4	<b>6,2</b>	8,8	37,3	<b>2,2</b>	3,2	14,9
Information, culture et loisirs	116,7	<b>111,2</b>	4,7	<b>-5,5</b>	-2,5	-3,2	<b>-4,7</b>	-2,2	-2,8
Hébergement et services de restauration	170,0	<b>166,1</b>	6,3	<b>-3,9</b>	-12,6	-20,4	<b>-2,3</b>	-7,1	-10,9
Autres services	116,4	<b>115,4</b>	4,6	<b>-1,0</b>	11,1	12,1	<b>-0,9</b>	10,6	11,7
Administrations publiques	95,8	<b>96,1</b>	4,1	<b>0,3</b>	-9,0	-17,5	<b>0,3</b>	-8,6	-15,4

1. Erreur-type moyenne du changement entre deux mois (voir « Erreur d'échantillonnage » dans Qualité des données pour plus d'explications).

2. Également désigné par Ressources naturelles.

**Note(s)**: Tableaux CANSIM connexes 282-0087, 282-0088.

**Tableau 5-1**  
**Caractéristiques de la population active selon la région métropolitaine de recensement (données désaisonnalisées) —**  
**Moyennes mobiles de trois mois**

	Mai 2012	Juin 2012	E.-T. <sup>1</sup>	Variation depuis			Variation en pourcentage depuis		
				le mois dernier	décembre dernier	douze mois	le mois dernier	décembre dernier	douze mois
en milliers (sauf les taux)									
<b>St. John's, Terre-Neuve-et-Labrador</b>									
Population	162,4	<b>162,4</b>	...	<b>0,0</b>	0,9	1,5	<b>0,0</b>	0,6	0,9
Population active	116,5	<b>117,3</b>	0,7	<b>0,8</b>	2,2	5,5	<b>0,7</b>	1,9	4,9
Emploi	107,5	<b>108,6</b>	0,7	<b>1,1</b>	2,1	3,3	<b>1,0</b>	2,0	3,1
Chômage	9,0	<b>8,6</b>	0,4	<b>-0,4</b>	0,0	2,1	<b>-4,4</b>	0,0	32,3
Taux d'activité	71,7	<b>72,2</b>	0,5	<b>0,5</b>	0,9	2,7	...	...	...
Taux de chômage	7,7	<b>7,3</b>	0,4	<b>-0,4</b>	-0,2	1,5	...	...	...
Taux d'emploi	66,2	<b>66,9</b>	0,5	<b>0,7</b>	1,0	1,5	...	...	...
<b>Halifax, Nouvelle-Écosse</b>									
Population	342,6	<b>342,9</b>	...	<b>0,3</b>	2,1	4,3	<b>0,1</b>	0,6	1,3
Population active	238,7	<b>238,8</b>	1,1	<b>0,1</b>	1,3	1,0	<b>0,0</b>	0,5	0,4
Emploi	223,7	<b>222,6</b>	1,1	<b>-1,1</b>	-2,0	-0,3	<b>-0,5</b>	-0,9	-0,1
Chômage	15,1	<b>16,2</b>	0,6	<b>1,1</b>	3,3	1,3	<b>7,3</b>	25,6	8,7
Taux d'activité	69,7	<b>69,6</b>	0,3	<b>-0,1</b>	-0,1	-0,6	...	...	...
Taux de chômage	6,3	<b>6,8</b>	0,3	<b>0,5</b>	1,4	0,5	...	...	...
Taux d'emploi	65,3	<b>64,9</b>	0,3	<b>-0,4</b>	-1,0	-0,9	...	...	...
<b>Moncton, Nouveau-Brunswick</b>									
Population	116,6	<b>116,8</b>	...	<b>0,2</b>	1,1	2,0	<b>0,2</b>	1,0	1,7
Population active	80,5	<b>81,1</b>	0,7	<b>0,6</b>	1,4	4,5	<b>0,7</b>	1,8	5,9
Emploi	74,9	<b>75,4</b>	0,7	<b>0,5</b>	1,7	4,5	<b>0,7</b>	2,3	6,3
Chômage	5,5	<b>5,6</b>	0,4	<b>0,1</b>	-0,4	-0,1	<b>1,8</b>	-6,7	-1,8
Taux d'activité	69,0	<b>69,4</b>	0,6	<b>0,4</b>	0,5	2,7	...	...	...
Taux de chômage	6,8	<b>6,9</b>	0,5	<b>0,1</b>	-0,6	-0,5	...	...	...
Taux d'emploi	64,2	<b>64,6</b>	0,6	<b>0,4</b>	0,9	2,8	...	...	...
<b>Saint John, Nouveau-Brunswick</b>									
Population	106,6	<b>106,6</b>	...	<b>0,0</b>	0,2	0,5	<b>0,0</b>	0,2	0,5
Population active	69,1	<b>71,5</b>	0,8	<b>2,4</b>	4,3	2,2	<b>3,5</b>	6,4	3,2
Emploi	63,4	<b>65,9</b>	0,8	<b>2,5</b>	3,7	1,1	<b>3,9</b>	5,9	1,7
Chômage	5,7	<b>5,6</b>	0,3	<b>-0,1</b>	0,5	1,1	<b>-1,8</b>	9,8	24,4
Taux d'activité	64,8	<b>67,1</b>	0,7	<b>2,3</b>	3,9	1,8	...	...	...
Taux de chômage	8,2	<b>7,8</b>	0,5	<b>-0,4</b>	0,2	1,3	...	...	...
Taux d'emploi	59,5	<b>61,8</b>	0,7	<b>2,3</b>	3,3	0,7	...	...	...
<b>Saguenay, Québec</b>									
Population	126,7	<b>126,7</b>	...	<b>0,0</b>	0,0	0,2	<b>0,0</b>	0,0	0,2
Population active	77,3	<b>79,0</b>	0,9	<b>1,7</b>	6,4	5,5	<b>2,2</b>	8,8	7,5
Emploi	72,7	<b>74,2</b>	0,9	<b>1,5</b>	5,9	6,2	<b>2,1</b>	8,6	9,1
Chômage	4,7	<b>4,8</b>	0,3	<b>0,1</b>	0,6	-0,7	<b>2,1</b>	14,3	-12,7
Taux d'activité	61,0	<b>62,4</b>	0,7	<b>1,4</b>	5,1	4,3	...	...	...
Taux de chômage	6,1	<b>6,1</b>	0,5	<b>0,0</b>	0,3	-1,4	...	...	...
Taux d'emploi	57,4	<b>58,6</b>	0,7	<b>1,2</b>	4,7	4,8	...	...	...
<b>Québec, Québec</b>									
Population	641,4	<b>641,8</b>	...	<b>0,4</b>	2,4	6,3	<b>0,1</b>	0,4	1,0
Population active	452,0	<b>446,8</b>	3,4	<b>-5,2</b>	-2,4	15,5	<b>-1,2</b>	-0,5	3,6
Emploi	428,9	<b>424,5</b>	3,5	<b>-4,4</b>	-3,6	17,8	<b>-1,0</b>	-0,8	4,4
Chômage	23,0	<b>22,3</b>	1,6	<b>-0,7</b>	1,2	-2,3	<b>-3,0</b>	5,7	-9,3
Taux d'activité	70,5	<b>69,6</b>	0,5	<b>-0,9</b>	-0,7	1,7	...	...	...
Taux de chômage	5,1	<b>5,0</b>	0,4	<b>-0,1</b>	0,3	-0,7	...	...	...
Taux d'emploi	66,9	<b>66,1</b>	0,6	<b>-0,8</b>	-0,9	2,1	...	...	...
<b>Sherbrooke, Québec</b>									
Population	166,6	<b>166,7</b>	...	<b>0,1</b>	1,0	1,9	<b>0,1</b>	0,6	1,2
Population active	105,6	<b>103,8</b>	1,0	<b>-1,8</b>	-2,7	-3,5	<b>-1,7</b>	-2,5	-3,3
Emploi	97,9	<b>95,8</b>	1,0	<b>-2,1</b>	-3,6	-4,8	<b>-2,1</b>	-3,6	-4,8
Chômage	7,8	<b>8,0</b>	0,5	<b>0,2</b>	0,9	1,2	<b>2,6</b>	12,7	17,6
Taux d'activité	63,4	<b>62,3</b>	0,6	<b>-1,1</b>	-2,0	-2,8	...	...	...
Taux de chômage	7,4	<b>7,7</b>	0,5	<b>0,3</b>	1,0	1,4	...	...	...
Taux d'emploi	58,8	<b>57,5</b>	0,6	<b>-1,3</b>	-2,5	-3,5	...	...	...

Voir les notes à la fin du tableau.

Tableau 5-1 – suite

**Caractéristiques de la population active selon la région métropolitaine de recensement (données désaisonnalisées) — Moyennes mobiles de trois mois**

	Mai 2012	Juin 2012	E.-T. <sup>1</sup>	Variation depuis			Variation en pourcentage depuis		
				le mois dernier	décembre dernier	douze mois	le mois dernier	décembre dernier	douze mois
en milliers (sauf les taux)									
<b>Trois-Rivières, Québec</b>									
Population	125,5	<b>125,6</b>	...	<b>0,1</b>	0,5	1,0	<b>0,1</b>	0,4	0,8
Population active	77,8	<b>76,4</b>	0,8	<b>-1,4</b>	-2,5	1,4	<b>-1,8</b>	-3,2	1,9
Emploi	71,2	<b>70,1</b>	0,8	<b>-1,1</b>	-1,7	1,6	<b>-1,5</b>	-2,4	2,3
Chômage	6,5	<b>6,3</b>	0,4	<b>-0,2</b>	-0,9	-0,2	<b>-3,1</b>	-12,5	-3,1
Taux d'activité	62,0	<b>60,8</b>	0,7	<b>-1,2</b>	-2,3	0,6	...	...	...
Taux de chômage	8,4	<b>8,2</b>	0,5	<b>-0,2</b>	-0,9	-0,5	...	...	...
Taux d'emploi	56,7	<b>55,8</b>	0,7	<b>-0,9</b>	-1,6	0,8	...	...	...
<b>Montréal, Québec</b>									
Population	3 248,3	<b>3 251,5</b>	...	<b>3,2</b>	16,1	33,2	<b>0,1</b>	0,5	1,0
Population active	2 171,7	<b>2 179,6</b>	7,7	<b>7,9</b>	80,3	23,7	<b>0,4</b>	3,8	1,1
Emploi	1 978,8	<b>1 987,6</b>	7,8	<b>8,8</b>	73,5	6,4	<b>0,4</b>	3,8	0,3
Chômage	192,9	<b>192,0</b>	4,8	<b>-0,9</b>	6,7	17,3	<b>-0,5</b>	3,6	9,9
Taux d'activité	66,9	<b>67,0</b>	0,2	<b>0,1</b>	2,1	0,0	...	...	...
Taux de chômage	8,9	<b>8,8</b>	0,2	<b>-0,1</b>	0,0	0,7	...	...	...
Taux d'emploi	60,9	<b>61,1</b>	0,2	<b>0,2</b>	1,9	-0,5	...	...	...
<b>Ottawa-Gatineau, Ontario/Québec</b>									
Population	1 048,4	<b>1 049,9</b>	...	<b>1,5</b>	8,8	17,9	<b>0,1</b>	0,8	1,7
Population active	762,5	<b>759,3</b>	3,8	<b>-3,2</b>	16,0	19,7	<b>-0,4</b>	2,2	2,7
Emploi	716,6	<b>713,9</b>	3,9	<b>-2,7</b>	17,3	17,2	<b>-0,4</b>	2,5	2,5
Chômage	45,9	<b>45,3</b>	1,8	<b>-0,6</b>	-1,4	2,4	<b>-1,3</b>	-3,0	5,6
Taux d'activité	72,7	<b>72,3</b>	0,4	<b>-0,4</b>	0,9	0,6	...	...	...
Taux de chômage	6,0	<b>6,0</b>	0,2	<b>0,0</b>	-0,3	0,2	...	...	...
Taux d'emploi	68,4	<b>68,0</b>	0,4	<b>-0,4</b>	1,1	0,5	...	...	...
<b>Ottawa-Gatineau, partie québécoise, Ontario/Québec</b>									
Population	261,6	<b>261,8</b>	...	<b>0,2</b>	1,7	4,0	<b>0,1</b>	0,7	1,6
Population active	185,1	<b>185,5</b>	1,3	<b>0,4</b>	-2,6	0,4	<b>0,2</b>	-1,4	0,2
Emploi	174,4	<b>174,1</b>	1,3	<b>-0,3</b>	-0,7	1,2	<b>-0,2</b>	-0,4	0,7
Chômage	10,8	<b>11,4</b>	0,7	<b>0,6</b>	-1,9	-0,8	<b>5,6</b>	-14,3	-6,6
Taux d'activité	70,8	<b>70,9</b>	0,5	<b>0,1</b>	-1,4	-0,9	...	...	...
Taux de chômage	5,8	<b>6,1</b>	0,4	<b>0,3</b>	-1,0	-0,5	...	...	...
Taux d'emploi	66,7	<b>66,5</b>	0,5	<b>-0,2</b>	-0,7	-0,6	...	...	...
<b>Ottawa-Gatineau, partie ontarienne, Ontario/Québec</b>									
Population	786,9	<b>788,1</b>	...	<b>1,2</b>	7,1	13,9	<b>0,2</b>	0,9	1,8
Population active	577,4	<b>573,8</b>	3,6	<b>-3,6</b>	18,6	19,4	<b>-0,6</b>	3,4	3,5
Emploi	542,2	<b>539,8</b>	3,6	<b>-2,4</b>	18,0	16,0	<b>-0,4</b>	3,4	3,1
Chômage	35,1	<b>33,9</b>	1,6	<b>-1,2</b>	0,5	3,2	<b>-3,4</b>	1,5	10,4
Taux d'activité	73,4	<b>72,8</b>	0,5	<b>-0,6</b>	1,7	1,2	...	...	...
Taux de chômage	6,1	<b>5,9</b>	0,3	<b>-0,2</b>	-0,1	0,4	...	...	...
Taux d'emploi	68,9	<b>68,5</b>	0,5	<b>-0,4</b>	1,7	0,8	...	...	...
<b>Kingston, Ontario</b>									
Population	133,4	<b>133,7</b>	...	<b>0,3</b>	0,9	1,7	<b>0,2</b>	0,7	1,3
Population active	88,1	<b>87,7</b>	0,8	<b>-0,4</b>	2,2	1,0	<b>-0,5</b>	2,6	1,2
Emploi	82,6	<b>82,5</b>	0,8	<b>-0,1</b>	2,4	1,8	<b>-0,1</b>	3,0	2,2
Chômage	5,5	<b>5,2</b>	0,3	<b>-0,3</b>	-0,2	-0,8	<b>-5,5</b>	-3,7	-13,3
Taux d'activité	66,0	<b>65,6</b>	0,6	<b>-0,4</b>	1,2	-0,1	...	...	...
Taux de chômage	6,2	<b>5,9</b>	0,4	<b>-0,3</b>	-0,4	-1,0	...	...	...
Taux d'emploi	61,9	<b>61,7</b>	0,6	<b>-0,2</b>	1,4	0,6	...	...	...
<b>Peterborough, Ontario</b>									
Population	102,8	<b>102,9</b>	...	<b>0,1</b>	0,3	0,5	<b>0,1</b>	0,3	0,5
Population active	72,0	<b>70,7</b>	1,1	<b>-1,3</b>	4,0	6,8	<b>-1,8</b>	6,0	10,6
Emploi	65,4	<b>64,9</b>	1,1	<b>-0,5</b>	3,2	7,4	<b>-0,8</b>	5,2	12,9
Chômage	6,6	<b>5,8</b>	0,5	<b>-0,8</b>	0,9	-0,6	<b>-12,1</b>	18,4	-9,4
Taux d'activité	70,0	<b>68,7</b>	1,1	<b>-1,3</b>	3,7	6,3	...	...	...
Taux de chômage	9,2	<b>8,2</b>	0,8	<b>-1,0</b>	0,9	-1,8	...	...	...
Taux d'emploi	63,6	<b>63,1</b>	1,1	<b>-0,5</b>	3,0	6,9	...	...	...

Voir les notes à la fin du tableau.

Tableau 5-1 – suite

**Caractéristiques de la population active selon la région métropolitaine de recensement (données désaisonnalisées) — Moyennes mobiles de trois mois**

	Mai 2012	Juin 2012	E.-T. <sup>1</sup>	Variation depuis			Variation en pourcentage depuis		
				le mois dernier	décembre dernier	douze mois	le mois dernier	décembre dernier	douze mois
en milliers (sauf les taux)									
<b>Oshawa, Ontario</b>									
Population	308,6	<b>309,0</b>	...	<b>0,4</b>	2,7	5,6	<b>0,1</b>	0,9	1,8
Population active	213,9	<b>210,8</b>	1,5	<b>-3,1</b>	-2,1	-0,2	<b>-1,4</b>	-1,0	-0,1
Emploi	196,3	<b>193,6</b>	1,6	<b>-2,7</b>	-3,7	2,4	<b>-1,4</b>	-1,9	1,3
Chômage	17,6	<b>17,2</b>	0,9	<b>-0,4</b>	1,7	-2,5	<b>-2,3</b>	11,0	-12,7
Taux d'activité	69,3	<b>68,2</b>	0,5	<b>-1,1</b>	-1,3	-1,3	...	...	...
Taux de chômage	8,2	<b>8,2</b>	0,4	<b>0,0</b>	0,9	-1,1	...	...	...
Taux d'emploi	63,6	<b>62,7</b>	0,5	<b>-0,9</b>	-1,7	-0,3	...	...	...
<b>Toronto, Ontario</b>									
Population	4 862,9	<b>4 871,7</b>	...	<b>8,8</b>	51,3	98,8	<b>0,2</b>	1,1	2,1
Population active	3 239,0	<b>3 258,4</b>	10,3	<b>19,4</b>	36,2	15,0	<b>0,6</b>	1,1	0,5
Emploi	2 961,8	<b>2 976,7</b>	10,5	<b>14,9</b>	30,6	2,7	<b>0,5</b>	1,0	0,1
Chômage	277,1	<b>281,8</b>	6,6	<b>4,7</b>	5,7	12,3	<b>1,7</b>	2,1	4,6
Taux d'activité	66,6	<b>66,9</b>	0,2	<b>0,3</b>	0,1	-1,1	...	...	...
Taux de chômage	8,6	<b>8,6</b>	0,2	<b>0,0</b>	0,0	0,3	...	...	...
Taux d'emploi	60,9	<b>61,1</b>	0,2	<b>0,2</b>	0,0	-1,2	...	...	...
<b>Hamilton, Ontario</b>									
Population	623,6	<b>624,2</b>	...	<b>0,6</b>	3,4	6,6	<b>0,1</b>	0,5	1,1
Population active	410,6	<b>406,8</b>	3,3	<b>-3,8</b>	-10,5	3,3	<b>-0,9</b>	-2,5	0,8
Emploi	382,7	<b>377,1</b>	3,3	<b>-5,6</b>	-13,7	-1,8	<b>-1,5</b>	-3,5	-0,5
Chômage	27,8	<b>29,7</b>	1,5	<b>1,9</b>	3,2	5,0	<b>6,8</b>	12,1	20,2
Taux d'activité	65,8	<b>65,2</b>	0,5	<b>-0,6</b>	-2,0	-0,1	...	...	...
Taux de chômage	6,8	<b>7,3</b>	0,4	<b>0,5</b>	0,9	1,2	...	...	...
Taux d'emploi	61,4	<b>60,4</b>	0,5	<b>-1,0</b>	-2,6	-1,0	...	...	...
<b>St. Catharines-Niagara, Ontario</b>									
Population	339,6	<b>339,7</b>	...	<b>0,1</b>	0,6	1,2	<b>0,0</b>	0,2	0,4
Population active	218,4	<b>221,0</b>	1,7	<b>2,6</b>	9,6	5,2	<b>1,2</b>	4,5	2,4
Emploi	201,5	<b>203,2</b>	1,7	<b>1,7</b>	7,4	5,9	<b>0,8</b>	3,8	3,0
Chômage	16,8	<b>17,8</b>	0,9	<b>1,0</b>	2,1	-0,7	<b>6,0</b>	13,4	-3,8
Taux d'activité	64,3	<b>65,1</b>	0,5	<b>0,8</b>	2,8	1,3	...	...	...
Taux de chômage	7,7	<b>8,1</b>	0,4	<b>0,4</b>	0,7	-0,5	...	...	...
Taux d'emploi	59,3	<b>59,8</b>	0,5	<b>0,5</b>	2,1	1,5	...	...	...
<b>Kitchener-Cambridge-Waterloo, Ontario</b>									
Population	412,6	<b>413,0</b>	...	<b>0,4</b>	2,6	5,4	<b>0,1</b>	0,6	1,3
Population active	304,3	<b>301,6</b>	1,9	<b>-2,7</b>	9,4	0,9	<b>-0,9</b>	3,2	0,3
Emploi	283,6	<b>280,7</b>	2,1	<b>-2,9</b>	7,9	0,7	<b>-1,0</b>	2,9	0,2
Chômage	20,7	<b>20,9</b>	1,1	<b>0,2</b>	1,5	0,2	<b>1,0</b>	7,7	1,0
Taux d'activité	73,8	<b>73,0</b>	0,5	<b>-0,8</b>	1,8	-0,8	...	...	...
Taux de chômage	6,8	<b>6,9</b>	0,4	<b>0,1</b>	0,3	0,0	...	...	...
Taux d'emploi	68,7	<b>68,0</b>	0,5	<b>-0,7</b>	1,5	-0,7	...	...	...
<b>Brantford, Ontario</b>									
Population	108,5	<b>108,5</b>	...	<b>0,0</b>	0,3	0,8	<b>0,0</b>	0,3	0,7
Population active	73,7	<b>74,2</b>	0,8	<b>0,5</b>	3,0	-1,4	<b>0,7</b>	4,2	-1,9
Emploi	67,6	<b>68,0</b>	0,8	<b>0,4</b>	2,1	-1,4	<b>0,6</b>	3,2	-2,0
Chômage	6,1	<b>6,2</b>	0,4	<b>0,1</b>	0,9	0,0	<b>1,6</b>	17,0	0,0
Taux d'activité	67,9	<b>68,4</b>	0,7	<b>0,5</b>	2,6	-1,8	...	...	...
Taux de chômage	8,3	<b>8,4</b>	0,6	<b>0,1</b>	1,0	0,2	...	...	...
Taux d'emploi	62,3	<b>62,7</b>	0,8	<b>0,4</b>	1,8	-1,7	...	...	...
<b>Guelph, Ontario</b>									
Population	114,8	<b>115,0</b>	...	<b>0,2</b>	1,0	1,8	<b>0,2</b>	0,9	1,6
Population active	84,8	<b>84,3</b>	0,7	<b>-0,5</b>	-2,4	3,1	<b>-0,6</b>	-2,8	3,8
Emploi	80,0	<b>80,0</b>	0,7	<b>0,0</b>	-2,2	3,7	<b>0,0</b>	-2,7	4,8
Chômage	4,7	<b>4,3</b>	0,4	<b>-0,4</b>	-0,2	-0,6	<b>-8,5</b>	-4,4	-12,2
Taux d'activité	73,9	<b>73,3</b>	0,6	<b>-0,6</b>	-2,8	1,6	...	...	...
Taux de chômage	5,5	<b>5,1</b>	0,5	<b>-0,4</b>	-0,1	-0,9	...	...	...
Taux d'emploi	69,7	<b>69,6</b>	0,6	<b>-0,1</b>	-2,5	2,2	...	...	...

Voir les notes à la fin du tableau.

Tableau 5-1 – suite

**Caractéristiques de la population active selon la région métropolitaine de recensement (données désaisonnalisées) — Moyennes mobiles de trois mois**

	Mai 2012	Juin 2012	E.-T. <sup>1</sup>	Variation depuis			Variation en pourcentage depuis		
				le mois dernier	décembre dernier	douze mois	le mois dernier	décembre dernier	douze mois
en milliers (sauf les taux)									
<b>London, Ontario</b>									
Population	415,4	<b>415,8</b>	...	<b>0,4</b>	2,0	4,1	<b>0,1</b>	0,5	1,0
Population active	271,5	<b>273,1</b>	2,1	<b>1,6</b>	6,8	9,5	<b>0,6</b>	2,6	3,6
Emploi	249,1	<b>249,9</b>	2,1	<b>0,8</b>	9,1	9,8	<b>0,3</b>	3,8	4,1
Chômage	22,4	<b>23,2</b>	1,1	<b>0,8</b>	-2,3	-0,3	<b>3,6</b>	-9,0	-1,3
Taux d'activité	65,4	<b>65,7</b>	0,5	<b>0,3</b>	1,3	1,7	...	...	...
Taux de chômage	8,3	<b>8,5</b>	0,4	<b>0,2</b>	-1,1	-0,4	...	...	...
Taux d'emploi	60,0	<b>60,1</b>	0,5	<b>0,1</b>	1,9	1,8	...	...	...
<b>Windsor, Ontario</b>									
Population	267,5	<b>267,7</b>	...	<b>0,2</b>	0,6	0,3	<b>0,1</b>	0,2	0,1
Population active	167,6	<b>166,2</b>	1,5	<b>-1,4</b>	0,8	3,8	<b>-0,8</b>	0,5	2,3
Emploi	151,1	<b>150,5</b>	1,5	<b>-0,6</b>	2,6	2,9	<b>-0,4</b>	1,8	2,0
Chômage	16,6	<b>15,8</b>	0,8	<b>-0,8</b>	-1,6	0,9	<b>-4,8</b>	-9,2	6,0
Taux d'activité	62,7	<b>62,1</b>	0,6	<b>-0,6</b>	0,2	1,4	...	...	...
Taux de chômage	9,9	<b>9,5</b>	0,5	<b>-0,4</b>	-1,0	0,3	...	...	...
Taux d'emploi	56,5	<b>56,2</b>	0,6	<b>-0,3</b>	0,8	1,0	...	...	...
<b>Barrie, Ontario</b>									
Population	162,9	<b>163,1</b>	...	<b>0,2</b>	1,1	2,2	<b>0,1</b>	0,7	1,4
Population active	115,3	<b>115,6</b>	1,4	<b>0,3</b>	-0,9	-1,3	<b>0,3</b>	-0,8	-1,1
Emploi	104,8	<b>106,5</b>	1,4	<b>1,7</b>	1,9	-0,1	<b>1,6</b>	1,8	-0,1
Chômage	10,5	<b>9,1</b>	0,8	<b>-1,4</b>	-2,9	-1,2	<b>-13,3</b>	-24,2	-11,7
Taux d'activité	70,8	<b>70,9</b>	0,9	<b>0,1</b>	-1,0	-1,8	...	...	...
Taux de chômage	9,1	<b>7,9</b>	0,7	<b>-1,2</b>	-2,4	-0,9	...	...	...
Taux d'emploi	64,3	<b>65,3</b>	0,9	<b>1,0</b>	0,7	-1,0	...	...	...
<b>Grand Sudbury, Ontario</b>									
Population	139,2	<b>139,1</b>	...	<b>-0,1</b>	-0,4	-0,2	<b>-0,1</b>	-0,3	-0,1
Population active	89,5	<b>89,7</b>	0,7	<b>0,2</b>	1,3	0,1	<b>0,2</b>	1,5	0,1
Emploi	83,1	<b>83,1</b>	0,7	<b>0,0</b>	-0,3	0,4	<b>0,0</b>	-0,4	0,5
Chômage	6,4	<b>6,6</b>	0,4	<b>0,2</b>	1,6	-0,3	<b>3,1</b>	32,0	-4,3
Taux d'activité	64,3	<b>64,5</b>	0,5	<b>0,2</b>	1,1	0,2	...	...	...
Taux de chômage	7,2	<b>7,4</b>	0,4	<b>0,2</b>	1,7	-0,3	...	...	...
Taux d'emploi	59,7	<b>59,7</b>	0,5	<b>0,0</b>	-0,1	0,3	...	...	...
<b>Thunder Bay, Ontario</b>									
Population	102,7	<b>102,8</b>	...	<b>0,1</b>	0,4	0,4	<b>0,1</b>	0,4	0,4
Population active	65,2	<b>64,5</b>	0,7	<b>-0,7</b>	-2,6	3,0	<b>-1,1</b>	-3,9	4,9
Emploi	61,5	<b>60,8</b>	0,7	<b>-0,7</b>	-1,6	3,4	<b>-1,1</b>	-2,6	5,9
Chômage	3,7	<b>3,7</b>	0,3	<b>0,0</b>	-1,0	-0,4	<b>0,0</b>	-21,3	-9,8
Taux d'activité	63,5	<b>62,7</b>	0,6	<b>-0,8</b>	-2,8	2,6	...	...	...
Taux de chômage	5,7	<b>5,7</b>	0,5	<b>0,0</b>	-1,3	-1,0	...	...	...
Taux d'emploi	59,9	<b>59,1</b>	0,7	<b>-0,8</b>	-1,8	3,0	...	...	...
<b>Winnipeg, Manitoba</b>									
Population	631,1	<b>631,8</b>	...	<b>0,7</b>	4,4	9,0	<b>0,1</b>	0,7	1,4
Population active	444,7	<b>443,0</b>	1,3	<b>-1,7</b>	5,7	12,4	<b>-0,4</b>	1,3	2,9
Emploi	420,8	<b>419,2</b>	1,3	<b>-1,6</b>	6,7	12,9	<b>-0,4</b>	1,6	3,2
Chômage	23,9	<b>23,8</b>	0,8	<b>-0,1</b>	-1,0	-0,5	<b>-0,4</b>	-4,0	-2,1
Taux d'activité	70,5	<b>70,1</b>	0,2	<b>-0,4</b>	0,4	1,0	...	...	...
Taux de chômage	5,4	<b>5,4</b>	0,2	<b>0,0</b>	-0,3	-0,2	...	...	...
Taux d'emploi	66,7	<b>66,4</b>	0,2	<b>-0,3</b>	0,7	1,2	...	...	...
<b>Regina, Saskatchewan</b>									
Population	179,3	<b>179,7</b>	...	<b>0,4</b>	1,9	3,4	<b>0,2</b>	1,1	1,9
Population active	130,4	<b>130,2</b>	0,7	<b>-0,2</b>	0,0	2,1	<b>-0,2</b>	0,0	1,6
Emploi	125,3	<b>124,9</b>	0,8	<b>-0,4</b>	-0,2	3,3	<b>-0,3</b>	-0,2	2,7
Chômage	5,1	<b>5,2</b>	0,4	<b>0,1</b>	0,0	-1,3	<b>2,0</b>	0,0	-20,0
Taux d'activité	72,7	<b>72,5</b>	0,4	<b>-0,2</b>	-0,7	-0,2	...	...	...
Taux de chômage	3,9	<b>4,0</b>	0,3	<b>0,1</b>	0,0	-1,1	...	...	...
Taux d'emploi	69,9	<b>69,5</b>	0,4	<b>-0,4</b>	-0,9	0,5	...	...	...

Voir les notes à la fin du tableau.

Tableau 5-1 – suite

**Caractéristiques de la population active selon la région métropolitaine de recensement (données désaisonnalisées) — Moyennes mobiles de trois mois**

	Mai 2012	Juin 2012	E.-T. <sup>1</sup>	Variation depuis			Variation en pourcentage depuis		
				le mois dernier	décembre dernier	douze mois	le mois dernier	décembre dernier	douze mois
en milliers (sauf les taux)									
<b>Saskatoon, Saskatchewan</b>									
Population	225,1	<b>225,7</b>	...	<b>0,6</b>	3,3	6,1	<b>0,3</b>	1,5	2,8
Population active	158,4	<b>159,4</b>	1,0	<b>1,0</b>	5,0	4,9	<b>0,6</b>	3,2	3,2
Emploi	149,6	<b>150,7</b>	1,0	<b>1,1</b>	4,8	4,7	<b>0,7</b>	3,3	3,2
Chômage	8,8	<b>8,7</b>	0,5	<b>-0,1</b>	0,3	0,3	<b>-1,1</b>	3,6	3,6
Taux d'activité	70,4	<b>70,6</b>	0,5	<b>0,2</b>	1,2	0,2	...	...	...
Taux de chômage	5,6	<b>5,5</b>	0,3	<b>-0,1</b>	0,1	0,1	...	...	...
Taux d'emploi	66,5	<b>66,8</b>	0,5	<b>0,3</b>	1,2	0,3	...	...	...
<b>Calgary, Alberta</b>									
Population	1 050,7	<b>1 053,6</b>	...	<b>2,9</b>	12,3	22,7	<b>0,3</b>	1,2	2,2
Population active	791,2	<b>790,9</b>	3,5	<b>-0,3</b>	15,1	24,5	<b>0,0</b>	1,9	3,2
Emploi	752,4	<b>753,3</b>	3,8	<b>0,9</b>	19,9	30,6	<b>0,1</b>	2,7	4,2
Chômage	38,8	<b>37,6</b>	2,2	<b>-1,2</b>	-4,8	-6,1	<b>-3,1</b>	-11,3	-14,0
Taux d'activité	75,3	<b>75,1</b>	0,3	<b>-0,2</b>	0,6	0,8	...	...	...
Taux de chômage	4,9	<b>4,8</b>	0,3	<b>-0,1</b>	-0,7	-0,9	...	...	...
Taux d'emploi	71,6	<b>71,5</b>	0,4	<b>-0,1</b>	1,1	1,4	...	...	...
<b>Edmonton, Alberta</b>									
Population	982,4	<b>985,4</b>	...	<b>3,0</b>	13,6	23,1	<b>0,3</b>	1,4	2,4
Population active	718,6	<b>723,1</b>	3,6	<b>4,5</b>	6,2	19,8	<b>0,6</b>	0,9	2,8
Emploi	683,4	<b>691,1</b>	3,7	<b>7,7</b>	9,6	26,0	<b>1,1</b>	1,4	3,9
Chômage	35,2	<b>32,1</b>	1,7	<b>-3,1</b>	-3,3	-6,1	<b>-8,8</b>	-9,3	-16,0
Taux d'activité	73,1	<b>73,4</b>	0,4	<b>0,3</b>	-0,4	0,3	...	...	...
Taux de chômage	4,9	<b>4,4</b>	0,2	<b>-0,5</b>	-0,5	-1,0	...	...	...
Taux d'emploi	69,6	<b>70,1</b>	0,4	<b>0,5</b>	0,0	1,0	...	...	...
<b>Kelowna, Colombie-Britannique</b>									
Population	150,0	<b>150,1</b>	...	<b>0,1</b>	0,1	0,6	<b>0,1</b>	0,1	0,4
Population active	100,4	<b>100,2</b>	1,4	<b>-0,2</b>	-1,7	-4,3	<b>-0,2</b>	-1,7	-4,1
Emploi	91,1	<b>92,9</b>	1,5	<b>1,8</b>	-0,8	-2,7	<b>2,0</b>	-0,9	-2,8
Chômage	9,2	<b>7,3</b>	0,8	<b>-1,9</b>	-0,9	-1,6	<b>-20,7</b>	-11,0	-18,0
Taux d'activité	66,9	<b>66,8</b>	0,9	<b>-0,1</b>	-1,1	-3,1	...	...	...
Taux de chômage	9,2	<b>7,3</b>	0,8	<b>-1,9</b>	-0,7	-1,2	...	...	...
Taux d'emploi	60,7	<b>61,9</b>	1,0	<b>1,2</b>	-0,6	-2,0	...	...	...
<b>Abbotsford-Mission, Colombie-Britannique</b>									
Population	145,4	<b>145,5</b>	...	<b>0,1</b>	0,6	1,4	<b>0,1</b>	0,4	1,0
Population active	98,3	<b>97,3</b>	0,7	<b>-1,0</b>	1,3	3,7	<b>-1,0</b>	1,4	4,0
Emploi	90,5	<b>90,3</b>	0,7	<b>-0,2</b>	2,9	4,6	<b>-0,2</b>	3,3	5,4
Chômage	7,8	<b>7,0</b>	0,5	<b>-0,8</b>	-1,7	-0,9	<b>-10,3</b>	-19,5	-11,4
Taux d'activité	67,6	<b>66,9</b>	0,5	<b>-0,7</b>	0,6	1,9	...	...	...
Taux de chômage	7,9	<b>7,2</b>	0,5	<b>-0,7</b>	-1,9	-1,2	...	...	...
Taux d'emploi	62,2	<b>62,1</b>	0,5	<b>-0,1</b>	1,8	2,6	...	...	...
<b>Vancouver, Colombie-Britannique</b>									
Population	2 052,1	<b>2 055,3</b>	...	<b>3,2</b>	17,8	32,4	<b>0,2</b>	0,9	1,6
Population active	1 366,1	<b>1 371,6</b>	4,9	<b>5,5</b>	14,9	28,7	<b>0,4</b>	1,1	2,1
Emploi	1 278,9	<b>1 284,0</b>	5,1	<b>5,1</b>	20,9	37,1	<b>0,4</b>	1,7	3,0
Chômage	87,1	<b>87,6</b>	3,0	<b>0,5</b>	-6,0	-8,5	<b>0,6</b>	-6,4	-8,8
Taux d'activité	66,6	<b>66,7</b>	0,2	<b>0,1</b>	0,1	0,3	...	...	...
Taux de chômage	6,4	<b>6,4</b>	0,2	<b>0,0</b>	-0,5	-0,8	...	...	...
Taux d'emploi	62,3	<b>62,5</b>	0,2	<b>0,2</b>	0,5	0,9	...	...	...
<b>Victoria, Colombie-Britannique</b>									
Population	302,0	<b>302,2</b>	...	<b>0,2</b>	0,9	1,8	<b>0,1</b>	0,3	0,6
Population active	197,3	<b>196,1</b>	1,4	<b>-1,2</b>	5,7	0,4	<b>-0,6</b>	3,0	0,2
Emploi	187,1	<b>185,7</b>	1,4	<b>-1,4</b>	6,5	2,1	<b>-0,7</b>	3,6	1,1
Chômage	10,3	<b>10,4</b>	0,6	<b>0,1</b>	-0,8	-1,7	<b>1,0</b>	-7,1	-14,0
Taux d'activité	65,3	<b>64,9</b>	0,5	<b>-0,4</b>	1,7	-0,2	...	...	...
Taux de chômage	5,2	<b>5,3</b>	0,3	<b>0,1</b>	-0,6	-0,9	...	...	...
Taux d'emploi	62,0	<b>61,4</b>	0,5	<b>-0,6</b>	1,9	0,3	...	...	...

1. Erreur-type moyenne du changement entre deux mois (voir « Erreur d'échantillonnage » dans Qualité des données pour plus d'explications).

**Note(s)** : Les estimations sont fondées sur les chiffres de population du Recensement de 2006. Tableau CANSIM connexe 282-0116.



**Tableau 5-2**  
**Caractéristiques de la population active selon la région métropolitaine de recensement (données désaisonnalisées)**  
**— Données mensuelles**

	Mai 2012	Juin 2012	E.-T. <sup>1</sup>	Variation depuis			Variation en pourcentage depuis		
				le mois dernier	décembre dernier	douze mois	le mois dernier	décembre dernier	douze mois
en milliers (sauf les taux)									
<b>Montréal, Québec</b>									
Population	3 251,5	<b>3 254,5</b>	...	<b>3,0</b>	16,7	32,8	<b>0,1</b>	0,5	1,0
Population active	2 192,9	<b>2 157,9</b>	15,7	<b>-35,0</b>	60,5	-7,2	<b>-1,6</b>	2,9	-0,3
Emploi	2 005,5	<b>1 966,6</b>	15,9	<b>-38,9</b>	59,1	-9,7	<b>-1,9</b>	3,1	-0,5
Chômage	187,5	<b>191,4</b>	11,4	<b>3,9</b>	1,5	2,7	<b>2,1</b>	0,8	1,4
Taux d'activité	67,4	<b>66,3</b>	0,5	<b>-1,1</b>	1,5	-0,9	...	...	...
Taux de chômage	8,6	<b>8,9</b>	0,5	<b>0,3</b>	-0,2	0,2	...	...	...
Taux d'emploi	61,7	<b>60,4</b>	0,5	<b>-1,3</b>	1,5	-0,9	...	...	...
<b>Toronto, Ontario</b>									
Population	4 871,9	<b>4 879,8</b>	...	<b>7,9</b>	51,5	99,1	<b>0,2</b>	1,1	2,1
Population active	3 255,3	<b>3 277,9</b>	21,9	<b>22,6</b>	64,0	34,8	<b>0,7</b>	2,0	1,1
Emploi	2 967,8	<b>3 002,2</b>	21,4	<b>34,4</b>	58,0	27,5	<b>1,2</b>	2,0	0,9
Chômage	287,5	<b>275,7</b>	15,3	<b>-11,8</b>	6,0	7,4	<b>-4,1</b>	2,2	2,8
Taux d'activité	66,8	<b>67,2</b>	0,5	<b>0,4</b>	0,6	-0,6	...	...	...
Taux de chômage	8,8	<b>8,4</b>	0,5	<b>-0,4</b>	0,0	0,1	...	...	...
Taux d'emploi	60,9	<b>61,5</b>	0,4	<b>0,6</b>	0,5	-0,7	...	...	...
<b>Vancouver, Colombie-Britannique</b>									
Population	2 055,2	<b>2 058,3</b>	...	<b>3,1</b>	18,6	32,7	<b>0,2</b>	0,9	1,6
Population active	1 384,5	<b>1 371,9</b>	10,6	<b>-12,6</b>	21,5	35,3	<b>-0,9</b>	1,6	2,6
Emploi	1 286,7	<b>1 282,7</b>	10,5	<b>-4,0</b>	25,5	36,5	<b>-0,3</b>	2,0	2,9
Chômage	97,8	<b>89,3</b>	7,2	<b>-8,5</b>	-3,8	-1,2	<b>-8,7</b>	-4,1	-1,3
Taux d'activité	67,4	<b>66,7</b>	0,5	<b>-0,7</b>	0,5	0,7	...	...	...
Taux de chômage	7,1	<b>6,5</b>	0,5	<b>-0,6</b>	-0,4	-0,3	...	...	...
Taux d'emploi	62,6	<b>62,3</b>	0,5	<b>-0,3</b>	0,7	0,8	...	...	...

1. Erreur-type moyenne du changement entre deux mois (voir « Erreur d'échantillonnage » dans Qualité des données pour plus d'explications).

**Note(s) :** Les estimations sont fondées sur les chiffres de population du Recensement de 2006. Tableau CANSIM connexe 282-0117.

**Tableau 6-1**
**Caractéristiques de la population active selon la province et la région économique<sup>1</sup>, données non désaisonnalisées, moyennes mobiles de trois mois se terminant en juin 2011 et juin 2012**

	Population	Population active			Taux d'activité	Taux de chômage	Taux d'emploi
		Population active	Emploi	Chômage			
en milliers							
<b>Canada<sup>2</sup></b>							
2011	27 946,5	18 822,7	17 420,3	1 402,4	67,4	7,5	62,3
2012	28 271,6	19 003,7	17 628,4	1 375,2	67,2	7,2	62,4
<b>Terre-Neuve-et-Labrador</b>							
2011	428,9	260,8	229,3	31,5	60,8	12,1	53,5
2012	427,4	266,8	234,1	32,6	62,4	12,2	54,8
<i>Avalon Peninsula [1010]</i>							
2011	220,6	144,1	132,9	11,2	65,3	7,8	60,2
2012	221,5	150,5	137,5	13,0	67,9	8,6	62,1
<i>Côte-sud-Burin Peninsula [1020]</i>							
2011	30,6	17,8	13,8	3,9	58,2	21,9	45,1
2012	30,1	15,8	12,9	2,9	52,5	18,4	42,9
<i>Côte-ouest-Northern Peninsula-Labrador [1030]</i>							
2011	87,0	51,0	42,3	8,7	58,6	17,1	48,6
2012	86,0	50,1	41,8	8,3	58,3	16,6	48,6
<i>Notre Dame-Central Bonavista Bay [1040]</i>							
2011	90,8	47,9	40,2	7,7	52,8	16,1	44,3
2012	89,9	50,3	41,9	8,4	56,0	16,7	46,6
<b>Île-du-Prince-Édouard</b>							
2011	119,1	82,6	73,6	9,0	69,4	10,9	61,8
2012	120,6	83,4	74,3	9,1	69,2	10,9	61,6
<b>Nouvelle-Écosse</b>							
2011	778,9	498,6	455,0	43,6	64,0	8,7	58,4
2012	780,1	504,7	458,0	46,7	64,7	9,3	58,7
<i>Cape Breton [1210]</i>							
2011	112,2	63,0	53,4	9,6	56,1	15,2	47,6
2012	111,0	64,6	55,5	9,1	58,2	14,1	50,0
<i>Côte-nord [1220]</i>							
2011	129,9	79,4	72,4	7,1	61,1	8,9	55,7
2012	129,3	82,8	74,7	8,2	64,0	9,9	57,8
<i>Annapolis Valley [1230]</i>							
2011	99,7	59,3	52,9	6,4	59,5	10,8	53,1
2012	99,5	60,7	54,4	6,3	61,0	10,4	54,7
<i>Sud [1240]</i>							
2011	98,4	58,3	52,5	5,8	59,2	9,9	53,4
2012	97,3	56,6	50,0	6,6	58,2	11,7	51,4
<i>Halifax [1250]</i>							
2011	338,6	238,5	223,8	14,7	70,4	6,2	66,1
2012	342,9	239,8	223,4	16,4	69,9	6,8	65,2
<b>Nouveau-Brunswick</b>							
2011	619,1	393,2	354,2	39,0	63,5	9,9	57,2
2012	620,3	396,8	358,9	37,8	64,0	9,5	57,9
<i>Campbellton-Miramichi [1310]</i>							
2011	129,5	75,2	62,6	12,6	58,1	16,8	48,3
2012	127,9	72,0	60,2	11,8	56,3	16,4	47,1
<i>Moncton-Richibucto [1320]</i>							
2011	171,6	113,1	103,6	9,5	65,9	8,4	60,4
2012	173,4	118,6	109,9	8,7	68,4	7,3	63,4
<i>Saint John-St. Stephen [1330]</i>							
2011	144,2	94,8	87,9	6,9	65,7	7,3	61,0
2012	144,6	95,8	87,5	8,4	66,3	8,8	60,5

Voir les notes à la fin du tableau.

Tableau 6-1 – suite

**Caractéristiques de la population active selon la province et la région économique 1, données non désaisonnalisées, moyennes mobiles de trois mois se terminant en juin 2011 et juin 2012**

	Population	Population active			Taux d'activité	Taux de chômage	Taux d'emploi
		Population active	Emploi	Chômage			
en milliers							
<b>Fredericton-Oromocto [1340]</b>							
2011	108,8	70,9	65,0	5,9	65,2	8,3	59,7
2012	110,0	70,3	65,6	4,7	63,9	6,7	59,6
<b>Edmundston-Woodstock [1350]</b>							
2011	65,1	39,1	35,1	4,0	60,1	10,2	53,9
2012	64,4	40,0	35,8	4,2	62,1	10,5	55,6
<b>Québec</b>							
2011	6 567,9	4 325,7	3 997,8	327,9	65,9	7,6	60,9
2012	6 629,2	4 359,0	4 022,4	336,6	65,8	7,7	60,7
<b>Gaspésie-Îles-de-la-Madeleine [2410]</b>							
2011	78,6	46,7	40,8	5,8	59,4	12,4	51,9
2012	78,6	44,0	38,6	5,4	56,0	12,3	49,1
<b>Bas-Saint-Laurent [2415]</b>							
2011	166,8	101,7	95,0	6,7	61,0	6,6	57,0
2012	166,5	106,9	96,8	10,1	64,2	9,4	58,1
<b>Capitale-Nationale [2420]</b>							
2011	587,5	398,9	373,8	25,1	67,9	6,3	63,6
2012	593,3	417,4	393,1	24,3	70,4	5,8	66,3
<b>Chaudière-Appalaches [2425]</b>							
2011	333,1	229,5	217,1	12,4	68,9	5,4	65,2
2012	335,2	217,3	207,1	10,2	64,8	4,7	61,8
<b>Estrie [2430]</b>							
2011	258,0	166,3	155,4	10,9	64,5	6,6	60,2
2012	260,3	151,8	139,1	12,7	58,3	8,4	53,4
<b>Centre-du-Québec [2433]</b>							
2011	190,3	120,3	112,2	8,1	63,2	6,7	59,0
2012	191,9	113,5	103,0	10,5	59,1	9,3	53,7
<b>Montérégie [2435]</b>							
2011	1 187,6	790,0	737,1	52,9	66,5	6,7	62,1
2012	1 202,0	802,4	752,5	49,9	66,8	6,2	62,6
<b>Montréal [2440]</b>							
2011	1 622,0	1 061,5	964,6	96,9	65,4	9,1	59,5
2012	1 630,4	1 058,8	947,4	111,4	64,9	10,5	58,1
<b>Laval [2445]</b>							
2011	332,2	226,5	212,8	13,7	68,2	6,0	64,1
2012	338,2	235,8	218,5	17,3	69,7	7,3	64,6
<b>Lanaudière [2450]</b>							
2011	390,0	266,7	243,3	23,4	68,4	8,8	62,4
2012	396,9	267,1	247,7	19,3	67,3	7,2	62,4
<b>Laurentides [2455]</b>							
2011	461,8	313,3	287,6	25,7	67,8	8,2	62,3
2012	469,9	335,0	313,9	21,2	71,3	6,3	66,8
<b>Outaouais [2460]</b>							
2011	305,4	210,5	194,9	15,7	68,9	7,5	63,8
2012	310,1	211,7	197,9	13,8	68,3	6,5	63,8
<b>Abitibi-Témiscamingue [2465]</b>							
2011	117,5	77,6	71,4	6,2	66,0	8,0	60,8
2012	117,9	73,2	68,8	4,5	62,1	6,1	58,4
<b>Mauricie [2470]</b>							
2011	221,3	126,2	117,4	8,8	57,0	7,0	53,1
2012	222,1	125,2	113,3	11,9	56,4	9,5	51,0

Voir les notes à la fin du tableau.

Tableau 6-1 – suite

**Caractéristiques de la population active selon la province et la région économique 1, données non désaisonnalisées, moyennes mobiles de trois mois se terminant en juin 2011 et juin 2012**

	Population	Population active			Taux d'activité	Taux de chômage	Taux d'emploi
		Population active	Emploi	Chômage			
en milliers							
<b>Saguenay-Lac-Saint-Jean [2475]</b>							
2011	225,2	134,8	122,4	12,5	59,9	9,3	54,4
2012	225,4	142,4	132,1	10,3	63,2	7,2	58,6
<b>Côte-Nord et Nord-du-Québec [2480, 2490]</b>							
2011	90,6	55,2	52,0	3,1	60,9	5,6	57,4
2012	90,8	56,6	52,8	3,8	62,3	6,7	58,1
<b>Ontario</b>							
2011	10 908,1	7 372,7	6 787,8	584,9	67,6	7,9	62,2
2012	11 054,2	7 399,9	6 818,1	581,9	66,9	7,9	61,7
<b>Ottawa [3510]</b>							
2011	1 046,5	733,5	687,0	46,5	70,1	6,3	65,6
2012	1 061,1	757,4	711,0	46,4	71,4	6,1	67,0
<b>Kingston-Pembroke [3515]</b>							
2011	369,9	239,4	221,0	18,4	64,7	7,7	59,7
2012	372,0	232,2	216,2	16,0	62,4	6,9	58,1
<b>Muskoka-Kawarthas [3520]</b>							
2011	318,5	197,5	180,1	17,4	62,0	8,8	56,5
2012	319,9	192,7	178,4	14,3	60,2	7,4	55,8
<b>Toronto [3530]</b>							
2011	5 030,0	3 438,8	3 142,1	296,7	68,4	8,6	62,5
2012	5 131,1	3 455,3	3 145,6	309,7	67,3	9,0	61,3
<b>Kitchener-Waterloo-Barrie [3540]</b>							
2011	1 035,0	750,1	697,1	52,9	72,5	7,1	67,4
2012	1 049,6	740,1	691,5	48,7	70,5	6,6	65,9
<b>Hamilton-Niagara Peninsula [3550]</b>							
2011	1 167,7	770,9	719,4	51,5	66,0	6,7	61,6
2012	1 178,0	773,9	716,9	57,0	65,7	7,4	60,9
<b>London [3560]</b>							
2011	539,8	357,5	326,4	31,1	66,2	8,7	60,5
2012	544,4	362,7	334,1	28,7	66,6	7,9	61,4
<b>Windsor-Sarnia [3570]</b>							
2011	519,7	323,3	294,5	28,9	62,2	8,9	56,7
2012	519,1	325,5	297,4	28,1	62,7	8,6	57,3
<b>Stratford-Bruce Peninsula [3580]</b>							
2011	245,7	170,2	161,8	8,5	69,3	5,0	65,9
2012	245,8	164,3	158,0	6,4	66,8	3,9	64,3
<b>Nord-est [3590]</b>							
2011	461,7	288,1	263,1	25,0	62,4	8,7	57,0
2012	460,0	285,2	267,6	17,7	62,0	6,2	58,2
<b>Nord-ouest [3595]</b>							
2011	173,5	103,4	95,3	8,1	59,6	7,8	54,9
2012	173,1	110,5	101,5	9,0	63,8	8,1	58,6
<b>Manitoba</b>							
2011	951,8	663,0	628,2	34,8	69,7	5,2	66,0
2012	962,2	668,2	635,0	33,1	69,4	5,0	66,0
<b>Sud-est [4610]</b>							
2011	82,5	58,3	55,9	2,3	70,7	3,9	67,8
2012	84,0	58,4	56,5	2,0	69,5	3,4	67,3
<b>Centre sud [4620]</b>							
2011	47,2	33,5	32,3	1,2	71,0	3,6	68,4
2012	48,2	32,2	30,9	1,3	66,8	4,0	64,1

Voir les notes à la fin du tableau.

Tableau 6-1 – suite

**Caractéristiques de la population active selon la province et la région économique 1, données non désaisonnalisées, moyennes mobiles de trois mois se terminant en juin 2011 et juin 2012**

	Population	Population active			Taux d'activité	Taux de chômage	Taux d'emploi
		Population active	Emploi	Chômage			
en milliers							
<b>Sud-ouest [4630]</b>							
2011	83,6	60,9	58,4	2,5	72,8	4,1	69,9
2012	83,9	60,6	57,6	3,0	72,2	5,0	68,7
<b>Centre nord [4640]</b>							
2011	36,5	25,1	23,7	1,4	68,8	5,6	64,9
2012	36,8	24,0	23,3	0,6	65,2	2,5	63,3
<b>Winnipeg [4650]</b>							
2011	569,5	392,4	370,2	22,1	68,9	5,6	65,0
2012	577,2	402,3	380,5	21,8	69,7	5,4	65,9
<b>Interlake [4660]</b>							
2011	72,5	51,8	49,4	2,5	71,4	4,8	68,1
2012	73,0	52,1	50,3	1,8	71,4	3,5	68,9
<b>Parklands et Nord [4670, 4680]</b>							
2011	60,0	41,0	38,4	2,6	68,3	6,3	64,0
2012	59,2	38,6	35,9	2,7	65,2	7,0	60,6
<b>Saskatchewan</b>							
2011	798,5	558,1	530,6	27,5	69,9	4,9	66,4
2012	808,9	569,3	542,3	27,0	70,4	4,7	67,0
<b>Regina-Moose Mountain [4710]</b>							
2011	237,1	172,0	163,9	8,0	72,5	4,7	69,1
2012	241,0	175,3	169,0	6,3	72,7	3,6	70,1
<b>Swift Current-Moose Jaw [4720]</b>							
2011	81,1	51,9	50,1	1,8	64,0	3,5	61,8
2012	81,1	54,4	51,8	2,6	67,1	4,8	63,9
<b>Saskatoon-Biggar [4730]</b>							
2011	264,1	187,4	177,9	9,6	71,0	5,1	67,4
2012	270,1	192,2	182,0	10,2	71,2	5,3	67,4
<b>Yorkton-Melville [4740]</b>							
2011	62,9	41,0	39,5	1,5	65,2	3,7	62,8
2012	62,6	40,0	38,4	1,6	63,9	4,0	61,3
<b>Prince Albert et Nord [4750, 4760]</b>							
2011	153,3	105,8	99,2	6,6	69,0	6,2	64,7
2012	154,1	107,4	101,1	6,3	69,7	5,9	65,6
<b>Alberta</b>							
2011	2 999,7	2 205,1	2 083,6	121,5	73,5	5,5	69,5
2012	3 058,3	2 261,1	2 157,1	104,0	73,9	4,6	70,5
<b>Lethbridge-Medicine Hat [4810]</b>							
2011	218,9	148,0	138,9	9,2	67,6	6,2	63,5
2012	221,6	153,1	145,8	7,2	69,1	4,7	65,8
<b>Camrose-Drumheller [4820]</b>							
2011	155,9	112,1	107,5	4,7	71,9	4,2	69,0
2012	156,9	114,8	109,5	5,3	73,2	4,6	69,8
<b>Calgary [4830]</b>							
2011	1 107,9	820,8	774,0	46,8	74,1	5,7	69,9
2012	1 132,8	853,4	812,7	40,7	75,3	4,8	71,7
<b>Banff-Jasper-Rocky Mountain House [4840]</b>							
2011	71,8	56,3	54,8	1,6	78,4	2,8	76,3
2012	72,1	54,6	52,3	2,2	75,7	4,0	72,5
<b>Red Deer [4850]</b>							
2011	154,0	112,0	104,8	7,2	72,7	6,4	68,1
2012	156,7	114,8	108,9	5,9	73,3	5,1	69,5

Voir les notes à la fin du tableau.

Tableau 6-1 – suite

**Caractéristiques de la population active selon la province et la région économique 1, données non désaisonnalisées, moyennes mobiles de trois mois se terminant en juin 2011 et juin 2012**

	Population	Population active			Taux d'activité	Taux de chômage	Taux d'emploi
		Population active	Emploi	Chômage			
en milliers							
<b>Edmonton [4860]</b>							
2011	998,1	726,9	687,5	39,4	72,8	5,4	68,9
2012	1 021,3	748,7	716,1	32,6	73,3	4,4	70,1
<b>Athabasca-Grande Prairie-Peace River [4870]</b>							
2011	190,5	144,5	136,3	8,2	75,9	5,7	71,5
2012	191,7	137,5	131,3	6,2	71,7	4,5	68,5
<b>Wood Buffalo-Cold Lake [4880]</b>							
2011	102,6	84,5	80,0	4,6	82,4	5,4	78,0
2012	105,2	84,3	80,4	3,9	80,1	4,6	76,4
<b>Colombie-Britannique</b>							
2011	3 774,5	2 462,8	2 280,1	182,7	65,2	7,4	60,4
2012	3 810,3	2 494,5	2 328,1	166,3	65,5	6,7	61,1
<b>Île de Vancouver et la Côte [5910]</b>							
2011	655,2	406,1	375,0	31,1	62,0	7,7	57,2
2012	658,1	394,4	371,6	22,9	59,9	5,8	56,5
<b>Lower Mainland-Sud-ouest [5920]</b>							
2011	2 308,9	1 526,3	1 415,2	111,1	66,1	7,3	61,3
2012	2 344,4	1 562,2	1 458,9	103,3	66,6	6,6	62,2
<b>Thompson-Okanagan [5930]</b>							
2011	437,8	280,2	257,4	22,8	64,0	8,1	58,8
2012	436,2	280,8	260,5	20,3	64,4	7,2	59,7
<b>Kootenay [5940]</b>							
2011	127,2	77,2	70,7	6,4	60,7	8,3	55,6
2012	127,0	78,4	73,1	5,2	61,7	6,6	57,6
<b>Cariboo [5950]</b>							
2011	127,4	86,1	79,8	6,4	67,6	7,4	62,6
2012	126,9	93,0	85,7	7,3	73,3	7,8	67,5
<b>Côte-nord et Nechako [5960, 5970]</b>							
2011	66,7	47,4	44,1	3,3	71,1	7,0	66,1
2012	66,1	44,3	38,9	5,4	67,0	12,2	58,9
<b>Nord-est [5980]</b>							
2011	51,4	39,6	38,0	1,6	77,0	4,0	73,9
2012	51,7	41,3	39,4	2,0	79,9	4,8	76,2

1. Pour une description géographique des régions économiques, voir le Guide de l'Enquête sur la population active (numéro 71-543-GIF au catalogue).
2. Les estimations pour le Canada sont une somme des totaux provinciaux et excluent les estimations de territoire du Yukon, des territoires du Nord-ouest et de Nunavut.

**Note(s) :** Tableau CANSIM connexe 282-0054.

**Tableau 6-2**  
**Caractéristiques de la population active selon les territoires, données non désaisonnalisées, moyennes mobiles de trois mois se terminant en juin 2011 et juin 2012**

	Population	Population active			Taux d'activité	Taux de chômage	Taux d'emploi
		Population active	Emploi	Chômage			
		en milliers			pourcentage		
<b>Yukon <sup>1</sup></b>							
2011	26,5	20,5	19,2	1,3	77,4	6,3	72,5
2012	26,9	20,6	19,0	1,6	76,6	7,8	70,6
<b>Territoires du Nord-Ouest <sup>2</sup></b>							
2011	32,1	24,6	22,6	2,0	76,6	8,1	70,4
2012	32,0	24,7	22,6	2,1	77,2	8,5	70,6
<b>Nunavut <sup>3</sup></b>							
2011	21,1	14,3	11,9	2,4	67,7	16,6	56,5
2012	21,1	14,2	12,0	2,2	67,3	15,7	56,8

1. Depuis 1992, l'Enquête sur la population active (EPA) est réalisée dans le Yukon au moyen d'une méthodologie différente adaptée à certaines difficultés opérationnelles associées aux régions éloignées. Ces estimations ne sont pas incluses dans les totaux nationaux. En 1995, on a remanié l'échantillon de l'EPA du Yukon. Ce remaniement a entre autres eu pour effet d'accroître la population visée de 85 % à 92 %, ce qui s'est traduit par la hausse marquée des estimations trimestrielles des moyennes mobiles de janvier, de février et de mars 1995 pour toutes les estimations de niveaux. Par conséquent, on avertit les utilisateurs d'être prudents lorsqu'ils comparent les estimations qui remontent avant janvier 1995 aux estimations subséquentes.
2. Depuis 2001, on réalise l'Enquête sur la population active (EPA) au territoires du Nord-Ouest en appliquant une autre méthodologie qui remédie à certaines des difficultés d'ordre opérationnel inhérentes aux collectivités éloignées. Ces estimations ne sont pas incluses dans les totaux nationaux.
3. Depuis 2004, l'Enquête sur la population active (EPA) au Nunavut est réalisée en appliquant une méthodologie différente qui remédie à certaines difficultés d'ordre opérationnel inhérentes aux collectivités éloignées. Ces estimations ne sont pas incluses dans les totaux nationaux. De 2004 à 2007, les estimations représentent environ 70 % de l'ensemble de la population du Nunavut âgée de 15 ans ou plus. À partir de 2008, la couverture a été augmentée à 92 %. Avec ce changement de couverture, les utilisateurs ne devraient pas comparer les estimations qui remontent à avant 2008 aux estimations subséquentes. Les estimations de 2004 à 2007 sont basées sur les 10 communautés principales du Nunavut : Iqaluit, Cambridge Bay, Baker Lake, Arviat, Rankin Inlet, Kugluktuk, Pond Inlet, Cape Dorset, Pangnirtung et Igloodik. Les estimations de 2008 jusqu'à maintenant couvrent les dix communautés citées ci-haut ainsi que : Taloyoak, Gjoa Haven, Kugaaruk, Coral Harbour, Repulse Bay, Qikiqtarjuaq, Arctic Bay, Hall Beach et Clyde River.

**Note(s)** : Tableau CANSIM connexe 282-0100.

**Tableau 7**  
**Heures habituelles et salaires moyens des employés selon certaines caractéristiques, Canada, données non désaisonnalisées**

	Employés				Temps plein			Temps partiel		
	Nombre	Heures hebdo-madaires moyennes	Salaire hebdo-madaire moyen	Salaire horaire moyen	Nombre	Heures hebdo-madaires moyennes	Salaire hebdo-madaire moyen	Nombre	Heures hebdo-madaires moyennes	Salaire hebdo-madaire moyen
	milliers	dollars courants		milliers	dollars courants		milliers	dollars courants		
<b>Juin 2012</b>										
15 ans et plus	15 178,1	35,6	863,37	23,50	12 540,1	39,3	980,29	2 638,1	17,8	307,61
15 à 24 ans	2 528,7	29,3	430,88	13,88	1 481,9	38,7	601,49	1 046,9	16,0	189,37
25 ans et plus	12 649,4	36,8	949,83	25,43	11 058,2	39,4	1 031,05	1 591,2	18,9	385,40
Hommes	7 665,2	38,0	981,23	25,22	6 870,8	40,5	1 063,72	794,4	16,8	267,84
Femmes	7 512,9	33,1	743,12	21,75	5 669,3	37,9	879,18	1 843,6	18,2	324,74
<b>Couverture syndicale</b>										
Couvert par un syndicat	4 761,2	36,0	984,53	27,02	4 096,9	38,7	1 071,69	664,3	19,4	446,97
Non couvert par un syndicat	10 416,9	35,4	808,00	21,89	8 443,2	39,7	935,94	1 973,8	17,2	260,70
<b>Permanence de l'emploi</b>										
Permanent	12 830,1	36,4	913,50	24,44	11 037,3	39,3	1 008,52	1 792,9	18,7	328,60
Temporaire	2 348,0	31,0	589,44	18,38	1 502,8	39,5	772,98	845,2	15,9	263,07
<b>Profession</b>										
Gestion	1 004,9	39,8	1 467,02	36,97	981,5	40,3	1 490,34	23,4	18,8	487,96
Affaires, finance et administration	2 848,0	35,5	801,84	22,18	2 459,9	38,2	877,02	388,0	18,0	325,18
Sciences naturelles et appliquées	1 146,4	38,7	1 280,71	33,04	1 116,8	39,3	1 299,60	29,6	18,5	567,56
Secteur de la santé	1 049,3	33,7	917,58	27,11	803,3	37,9	1 035,43	246,1	20,0	532,83
Sciences sociales, enseignement, administration publique et religion	1 486,6	34,6	1 052,07	30,32	1 230,3	38,0	1 161,87	256,3	18,3	524,98
Arts, culture, sports et loisirs	349,5	30,3	748,10	23,58	240,2	37,7	953,29	109,3	14,1	297,07
Ventes et services	3 890,3	31,1	531,47	16,00	2 513,9	38,6	702,63	1 376,4	17,5	218,88
Métiers, transport et machinerie	2 261,4	40,1	939,45	23,19	2 118,0	41,5	982,95	143,4	18,3	296,75
Professions propres au secteur primaire	343,4	41,9	831,96	19,25	310,2	44,8	899,71	33,1	14,9	197,85
Transformation, fabrication et services d'utilité publique	798,4	39,3	766,97	19,36	765,9	40,2	788,28	32,5	18,3	265,08
<b>Juin 2011</b>										
15 ans et plus	15 015,3	35,5	834,53	22,72	12 372,4	39,3	948,19	2 643,0	17,9	302,47
15 à 24 ans	2 581,9	29,2	412,95	13,36	1 521,0	38,5	571,78	1 060,9	16,0	185,22
25 ans et plus	12 433,4	36,8	922,07	24,67	10 851,3	39,4	1 000,95	1 582,1	19,2	381,09
Hommes	7 584,8	37,9	945,62	24,33	6 761,0	40,5	1 028,65	823,8	17,1	264,15
Femmes	7 430,5	33,1	721,13	21,09	5 611,4	37,9	851,23	1 819,1	18,2	319,82
<b>Couverture syndicale</b>										
Couvert par un syndicat	4 656,1	35,9	954,85	26,28	4 004,2	38,6	1 037,58	651,9	19,8	446,66
Non couvert par un syndicat	10 359,2	35,4	780,45	21,12	8 368,1	39,7	905,41	1 991,1	17,3	255,26
<b>Permanence de l'emploi</b>										
Permanent	12 657,9	36,3	882,84	23,66	10 824,6	39,3	977,12	1 833,2	18,8	326,20
Temporaire	2 357,5	31,2	575,11	17,70	1 547,7	39,2	745,86	809,7	15,9	248,74
<b>Profession</b>										
Gestion	975,2	39,8	1 404,91	35,22	945,4	40,5	1 435,08	29,8	17,6	448,10
Affaires, finance et administration	2 866,9	35,3	772,06	21,50	2 448,0	38,1	847,19	418,8	18,5	332,91
Sciences naturelles et appliquées	1 123,5	38,7	1 222,84	31,64	1 090,4	39,3	1 243,42	33,1	18,9	544,00
Secteur de la santé	1 033,3	33,6	916,54	26,93	790,2	37,7	1 034,82	243,1	20,6	531,96
Sciences sociales, enseignement, administration publique et religion	1 405,7	34,4	1 019,51	29,30	1 163,1	37,9	1 131,86	242,7	17,8	481,10
Arts, culture, sports et loisirs	399,5	31,8	764,15	22,83	288,2	38,4	945,33	111,3	14,9	295,19
Ventes et services	3 849,4	31,0	509,89	15,45	2 487,5	38,4	671,67	1 361,9	17,5	214,40
Métiers, transport et machinerie	2 213,1	40,3	920,88	22,67	2 088,7	41,5	956,68	124,4	19,0	319,63
Professions propres au secteur primaire	362,4	41,2	788,67	18,54	320,7	44,7	866,58	41,7	14,4	188,79
Transformation, fabrication et services d'utilité publique	786,5	39,3	764,74	19,31	750,2	40,3	788,24	36,3	18,4	278,67

**Note(s) :** Tableaux CANSIM connexes 282-0023, 282-0069, 282-0073.



**Tableau 8**  
**Taux de chômage selon la région utilisée par le régime d'assurance-emploi <sup>1</sup>, données désaisonnalisées, moyennes mobiles de trois mois**

Région	En vigueur du 8 juillet 2012 au 11 août 2012
	pourcentage
<b>Terre-Neuve-et-Labrador</b>	
01. St.John's	7,3
02. Terre-Neuve-et-Labrador	16,6
<b>Île-du-Prince-Édouard</b>	
03. Île-du-Prince-Édouard	11,4
<b>Nouvelle-Écosse</b>	
04. Est de la Nouvelle-Écosse	14,8
05. Ouest de la Nouvelle-Écosse	10,9
06. Halifax	6,8
<b>Nouveau-Brunswick</b>	
07. Fredericton-Moncton-Saint John	7,0
08. Madawaska-Charlotte	11,2
09. Restigouche-Albert	15,0
<b>Québec</b>	
10. Gaspésie-Îles-de-la-Madeleine	13,6
11. Québec	5,0
12. Trois-Rivières	8,3
13. Québec Centre-Sud	4,8
14. Sherbrooke	7,5
15. Montérégie	7,1
16. Montréal	8,8
17. Québec Centre	8,3
18. Nord-Ouest du Québec	8,7
19. Bas-Saint-Laurent-Côte-Nord	9,3
20. Gatineau	5,7
21. Saguenay	6,0
<b>Ontario</b>	
22. Ottawa	5,9
23. Est de l'Ontario	7,8
24. Kingston	6,0
25. Centre de l'Ontario	7,7
26. Oshawa	8,3
27. Toronto	8,7
28. Hamilton	7,3
29. St. Catharines	8,2
30. London	8,4
31. Niagara	10,7
32. Windsor	9,8
33. Kitchener	6,7
34. Huron	7,8
35. Centre-Sud de l'Ontario	5,2
36. Sudbury	7,4
37. Thunder Bay	6,0
38. Nord de l'Ontario	10,4
<b>Manitoba</b>	
39. Winnipeg	5,4
40. Sud du Manitoba	6,0
41. Nord du Manitoba	30,3
<b>Saskatchewan</b>	
42. Regina	4,1
43. Saskatoon	5,5
44. Sud de la Saskatchewan	6,7
45. Nord de la Saskatchewan	17,5
<b>Alberta</b>	
46. Calgary	4,9
47. Edmonton	4,8
48. Nord de l'Alberta	8,0
49. Sud de l'Alberta	6,1

Voir les notes à la fin du tableau.

**Tableau 8 – suite**

**Taux de chômage selon la région utilisée par le régime d'assurance-emploi 1, données désaisonnalisées, moyennes mobiles de trois mois**

Région	En vigueur du 8 juillet 2012 au 11 août 2012
	pourcentage
<b>Colombie-Britannique</b>	
50. Sud intérieur de la Colombie-Britannique	7,9
51. Abbotsford	7,8
52. Vancouver	6,5
53. Victoria	6,1
54. Sud côtier de la Colombie-Britannique	8,5
55. Nord de la Colombie-Britannique	12,3
<b>Territoires</b>	
56. Yukon <sup>2</sup>	25,0
57. Territoires du Nord-Ouest <sup>2</sup>	25,0
58. Nunavut <sup>2</sup>	25,0

1. Les limites des régions d'assurance-emploi sont déterminées par Ressources humaines et Développement Social Canada (RHSC). Pour les cartes de ces régions, voir le site web de RHSC au <http://srv129.services.gc.ca/eiregions/fr/geocont.aspx>.

2. Ce taux est fourni par Ressources humaines et Développement des compétences Canada.

**Note(s) :** Toutes les régions géographiques sont basées sur les limites du Recensement de 1996.

**Tableau 9-1**  
**Étudiants et autres personnes âgées de 15 à 24 ans (données non désaisonnalisées) selon le groupe d'âge détaillé**

	Jun 2010	Jun 2011	Jun 2012	E.-T. <sup>1</sup>	Variation depuis		Variation en pourcentage depuis	
					l'an dernier	deux ans	l'an dernier	deux ans
en milliers								
<b>Étudiants 15 à 24 ans<sup>2</sup></b>								
Population	2 396,3	2 369,8	<b>2 419,7</b>	29,0	<b>49,9</b>	23,4	<b>2,1</b>	1,0
Population active	1 372,9	1 338,9	<b>1 351,6</b>	30,4	<b>12,7</b>	-21,3	<b>0,9</b>	-1,6
Emploi	1 153,1	1 130,3	<b>1 116,1</b>	29,1	<b>-14,2</b>	-37,0	<b>-1,3</b>	-3,2
Emploi à temps plein	402,3	412,8	<b>405,8</b>	20,7	<b>-7,0</b>	3,5	<b>-1,7</b>	0,9
Emploi à temps partiel	750,8	717,5	<b>710,4</b>	23,7	<b>-7,1</b>	-40,4	<b>-1,0</b>	-5,4
Chômage	219,7	208,6	<b>235,4</b>	15,0	<b>26,8</b>	15,7	<b>12,8</b>	7,1
Taux d'activité	57,3	56,5	<b>55,9</b>	0,9	<b>-0,6</b>	-1,4	...	...
Taux de chômage	16,0	15,6	<b>17,4</b>	1,0	<b>1,8</b>	1,4	...	...
Taux d'emploi	48,1	47,7	<b>46,1</b>	1,0	<b>-1,6</b>	-2,0	...	...
Taux de temps partiel	65,1	63,5	<b>63,7</b>	1,4	<b>0,2</b>	-1,5	...	...
<b>Étudiants 15 à 16 ans<sup>2</sup></b>								
Population	793,6	780,3	<b>763,1</b>	5,1	<b>-17,2</b>	-30,5	<b>-2,2</b>	-3,8
Population active	269,4	252,1	<b>241,7</b>	12,4	<b>-10,4</b>	-27,7	<b>-4,1</b>	-10,3
Emploi	196,3	178,6	<b>174,5</b>	11,2	<b>-4,1</b>	-21,8	<b>-2,3</b>	-11,1
Emploi à temps plein	7,1	9,3	<b>8,5</b>	4,2	<b>-0,8</b>	1,4	<b>-8,6</b>	19,7
Emploi à temps partiel	189,2	169,3	<b>166,0</b>	10,7	<b>-3,3</b>	-23,2	<b>-1,9</b>	-12,3
Chômage	73,1	73,5	<b>67,2</b>	8,2	<b>-6,3</b>	-5,9	<b>-8,6</b>	-8,1
Taux d'activité	33,9	32,3	<b>31,7</b>	1,6	<b>-0,6</b>	-2,2	...	...
Taux de chômage	27,1	29,2	<b>27,8</b>	2,4	<b>-1,4</b>	0,7	...	...
Taux d'emploi	24,7	22,9	<b>22,9</b>	1,4	<b>0,0</b>	-1,8	...	...
Taux de temps partiel	96,4	94,8	<b>95,1</b>	1,7	<b>0,3</b>	-1,3	...	...
<b>Étudiants 17 à 19 ans<sup>2</sup></b>								
Population	894,4	881,5	<b>896,7</b>	15,7	<b>15,2</b>	2,3	<b>1,7</b>	0,3
Population active	568,2	550,5	<b>557,6</b>	17,4	<b>7,1</b>	-10,6	<b>1,3</b>	-1,9
Emploi	477,1	474,4	<b>461,1</b>	16,7	<b>-13,3</b>	-16,0	<b>-2,8</b>	-3,4
Emploi à temps plein	139,7	120,1	<b>116,1</b>	11,3	<b>-4,0</b>	-23,6	<b>-3,3</b>	-16,9
Emploi à temps partiel	337,4	354,4	<b>345,0</b>	15,0	<b>-9,4</b>	7,6	<b>-2,7</b>	2,3
Chômage	91,1	76,1	<b>96,4</b>	9,4	<b>20,3</b>	5,3	<b>26,7</b>	5,8
Taux d'activité	63,5	62,5	<b>62,2</b>	1,6	<b>-0,3</b>	-1,3	...	...
Taux de chômage	16,0	13,8	<b>17,3</b>	1,5	<b>3,5</b>	1,3	...	...
Taux d'emploi	53,3	53,8	<b>51,4</b>	1,6	<b>-2,4</b>	-1,9	...	...
Taux de temps partiel	70,7	74,7	<b>74,8</b>	2,0	<b>0,1</b>	4,1	...	...
<b>Étudiants 20 à 24 ans<sup>2</sup></b>								
Population	708,3	708,0	<b>759,9</b>	23,4	<b>51,9</b>	51,6	<b>7,3</b>	7,3
Population active	535,3	536,3	<b>552,3</b>	21,1	<b>16,0</b>	17,0	<b>3,0</b>	3,2
Emploi	479,7	477,2	<b>480,5</b>	20,3	<b>3,3</b>	0,8	<b>0,7</b>	0,2
Emploi à temps plein	255,5	283,4	<b>281,1</b>	16,1	<b>-2,3</b>	25,6	<b>-0,8</b>	10,0
Emploi à temps partiel	224,2	193,8	<b>199,4</b>	14,5	<b>5,6</b>	-24,8	<b>2,9</b>	-11,1
Chômage	55,6	59,0	<b>71,8</b>	7,7	<b>12,8</b>	16,2	<b>21,7</b>	29,1
Taux d'activité	75,6	75,7	<b>72,7</b>	1,7	<b>-3,0</b>	-2,9	...	...
Taux de chômage	10,4	11,0	<b>13,0</b>	1,4	<b>2,0</b>	2,6	...	...
Taux d'emploi	67,7	67,4	<b>63,2</b>	1,9	<b>-4,2</b>	-4,5	...	...
Taux de temps partiel	46,7	40,6	<b>41,5</b>	2,4	<b>0,9</b>	-5,2	...	...
<b>Autres personnes âgées de 15 à 24 ans<sup>3</sup></b>								
Population	2 064,2	2 087,7	<b>2 037,8</b>	29,0	<b>-49,9</b>	-26,4	<b>-2,4</b>	-1,3
Population active	1 745,4	1 762,6	<b>1 704,4</b>	28,6	<b>-58,2</b>	-41,0	<b>-3,3</b>	-2,3
Emploi	1 523,1	1 543,5	<b>1 504,5</b>	27,7	<b>-39,0</b>	-18,6	<b>-2,5</b>	-1,2
Emploi à temps plein	1 128,1	1 157,0	<b>1 120,7</b>	26,2	<b>-36,3</b>	-7,4	<b>-3,1</b>	-0,7
Emploi à temps partiel	395,0	386,5	<b>383,8</b>	17,8	<b>-2,7</b>	-11,2	<b>-0,7</b>	-2,8
Chômage	222,3	219,1	<b>199,9</b>	14,1	<b>-19,2</b>	-22,4	<b>-8,8</b>	-10,1
Taux d'activité	84,6	84,4	<b>83,6</b>	0,7	<b>-0,8</b>	-0,9	...	...
Taux de chômage	12,7	12,4	<b>11,7</b>	0,8	<b>-0,7</b>	-1,0	...	...
Taux d'emploi	73,8	73,9	<b>73,8</b>	0,9	<b>-0,1</b>	0,0	...	...
Taux de temps partiel	25,9	25,0	<b>25,5</b>	1,1	<b>0,5</b>	-0,4	...	...

1. Erreur-type moyenne du changement annuel (voir « Erreur d'échantillonnage » dans Qualité des données pour plus d'explications).

2. Les étudiants sont les personnes âgées de 15 à 24 ans qui fréquentaient l'école à plein temps en mars et qui ont l'intention de retourner à l'école à l'automne.

3. Les autres personnes sont les jeunes de 15 à 24 ans qui ne sont pas inclus dans la population étudiante.

**Note(s) :** Tableau CANSIM connexe 282-0006.

**Tableau 9-2**  
**Étudiants et autres personnes âgées de 15 à 24 ans (données non désaisonnalisées) selon la province**

	Population	Population active					Taux d'activité	Taux de chômage	Taux d'emploi
		Population active	Emploi	Emploi à temps plein	Emploi à temps partiel	Chômage			
en milliers									
<b>Étudiants<sup>1</sup></b>									
Terre-Neuve-et-Labrador									
Juin 2011	29,4	12,8	10,0	2,2	7,8	2,8	43,5	21,9	34,0
Juin 2012	31,9	18,4	14,6	4,4	10,2	3,8	57,7	20,7	45,8
Île-du-Prince-Édouard									
Juin 2011	9,7	6,2	5,2	2,1	3,2	1,0	63,9	16,1	53,6
Juin 2012	10,8	7,3	6,1	2,9	3,2	1,2	67,6	16,4	56,5
Nouvelle-Écosse									
Juin 2011	63,5	37,4	31,2	12,6	18,7	6,2	58,9	16,6	49,1
Juin 2012	62,4	35,4	30,8	11,0	19,7	4,6	56,7	13,0	49,4
Nouveau-Brunswick									
Juin 2011	42,9	24,0	19,5	7,5	12,0	4,5	55,9	18,8	45,5
Juin 2012	45,3	26,4	21,5	8,2	13,3	4,9	58,3	18,6	47,5
Québec									
Juin 2011	572,3	358,2	307,9	112,8	195,1	50,3	62,6	14,0	53,8
Juin 2012	569,2	362,9	303,3	111,0	192,3	59,7	63,8	16,5	53,3
Ontario									
Juin 2011	1 019,4	575,2	472,0	165,2	306,8	103,2	56,4	17,9	46,3
Juin 2012	1 029,4	538,4	426,7	159,1	267,6	111,6	52,3	20,7	41,5
Manitoba									
Juin 2011	72,9	37,8	33,1	12,6	20,5	4,7	51,9	12,4	45,4
Juin 2012	78,3	46,9	41,5	16,3	25,2	5,5	59,9	11,7	53,0
Saskatchewan									
Juin 2011	60,7	35,3	31,8	12,7	19,2	3,4	58,2	9,6	52,4
Juin 2012	60,0	35,7	31,6	11,7	19,9	4,1	59,5	11,5	52,7
Alberta									
Juin 2011	222,2	122,2	104,9	44,4	60,5	17,4	55,0	14,2	47,2
Juin 2012	242,6	143,6	128,2	46,7	81,4	15,5	59,2	10,8	52,8
Colombie-Britannique									
Juin 2011	276,7	129,7	114,7	40,9	73,9	15,0	46,9	11,6	41,5
Juin 2012	289,8	136,5	111,9	34,4	77,5	24,6	47,1	18,0	38,6
<b>Autres personnes âgées de 15 à 24 ans<sup>2</sup></b>									
Terre-Neuve-et-Labrador									
Juin 2011	31,5	26,0	20,0	14,7	5,3	5,9	82,5	22,7	63,5
Juin 2012	27,6	21,0	16,9	11,9	4,9	4,2	76,1	20,0	61,2
Île-du-Prince-Édouard									
Juin 2011	10,2	9,1	8,0	6,5	1,5	1,0	89,2	11,0	78,4
Juin 2012	9,3	8,2	6,9	6,0	1,0	1,3	88,2	15,9	74,2
Nouvelle-Écosse									
Juin 2011	56,5	46,2	40,0	27,6	12,3	6,3	81,8	13,6	70,8
Juin 2012	55,8	47,2	36,7	23,9	12,8	10,5	84,6	22,2	65,8
Nouveau-Brunswick									
Juin 2011	48,3	37,5	31,4	26,0	5,4	6,1	77,6	16,3	65,0
Juin 2012	45,0	37,2	33,2	26,9	6,2	4,0	82,7	10,8	73,8
Québec									
Juin 2011	408,3	358,0	309,9	241,5	68,4	48,2	87,7	13,5	75,9
Juin 2012	413,8	354,9	310,9	238,9	72,0	44,0	85,8	12,4	75,1
Ontario									
Juin 2011	763,6	638,9	555,5	389,7	165,8	83,4	83,7	13,1	72,7
Juin 2012	759,6	626,9	546,1	386,1	160,0	80,8	82,5	12,9	71,9

Voir les notes à la fin du tableau.

Tableau 9-2 – suite

Étudiants et autres personnes âgées de 15 à 24 ans (données non désaisonnalisées) selon la province

	Population	Population active					Taux d'activité	Taux de chômage	Taux d'emploi
		Population active	Emploi à temps plein	Emploi à temps partiel	Chômage				
en milliers									
Manitoba									
Juin 2011	91,9	78,7	71,5	57,0	14,6	7,2	85,6	9,1	77,8
Juin 2012	86,6	72,0	65,1	51,2	13,9	6,8	83,1	9,4	75,2
Saskatchewan									
Juin 2011	76,1	64,2	58,7	48,4	10,4	5,4	84,4	8,4	77,1
Juin 2012	76,5	65,0	60,5	50,5	10,0	4,5	85,0	6,9	79,1
Alberta									
Juin 2011	286,4	247,1	225,8	186,3	39,5	21,3	86,3	8,6	78,8
Juin 2012	263,7	226,4	207,6	175,5	32,1	18,8	85,9	8,3	78,7
Colombie-Britannique									
Juin 2011	314,9	256,9	222,5	159,3	63,3	34,3	81,6	13,4	70,7
Juin 2012	300,0	245,5	220,6	149,6	71,1	24,9	81,8	10,1	73,5

1. Les étudiants sont les personnes âgées de 15 à 24 ans qui fréquentaient l'école à plein temps en mars et qui ont l'intention de retourner à l'école à l'automne.
2. Les autres personnes sont les jeunes de 15 à 24 ans qui ne sont pas inclus dans la population étudiante.

**Note(s)** : Tableau CANSIM connexe 282-0006.

# Qualité des données

---

## À propos de l'Enquête sur la population active

Les statistiques publiées ici sont fondées sur une enquête mensuelle menée auprès d'environ 56 000 ménages représentatifs d'un bout à l'autre du Canada. L'enquête sur la population active, lancée en novembre 1945, a eu lieu tous les trois mois jusqu'à novembre 1952. Depuis lors, elle a lieu tous les mois. L'information générée par l'enquête s'est considérablement accrue au cours des années grâce à un remaniement majeur de l'enquête en 1976, suivi d'un autre en 1997, et fournit une image riche et détaillée du marché du travail canadien.

L'échantillon retenu aux fins de l'enquête sur la population active représente toutes les personnes de 15 ans et plus résidant dans les provinces du Canada, à l'exception des personnes vivant dans des réserves indiennes, des membres à plein temps des Forces armées et des pensionnaires d'institutions (par exemple les détenus de prison et les malades séjournant à l'hôpital ou dans une maison de repos pour plus de 6 mois). Les estimations mensuelles de l'emploi, du chômage et des inactifs se rapportent à une semaine bien précise chaque mois, soit normalement celle où tombe le quinzième jour du mois.

## Définitions et explications

La **population active** comprend les membres de la population civile hors institution âgés de 15 ans et plus qui avaient un emploi (personnes occupées) ou étaient en chômage pendant la semaine de référence.

Les personnes occupées sont celles qui, au cours de la semaine de référence :

- (a) ont fait un travail quelconque
- (b) avaient un emploi mais n'étaient pas au travail

Une personne est considérée à **temps plein** si elle travaille habituellement 30 heures ou plus par semaine à son emploi principal. Une personne est considérée à **temps partiel** si elle travaille habituellement moins de 30 heures par semaine à son emploi principal.

Les **chômeurs** sont les personnes qui, au cours de la semaine de référence :

- (a) étaient sans emploi, avaient activement cherché du travail au cours des quatre dernières semaines (y compris la semaine de référence) et étaient prêtes à travailler;
- (b) n'avaient pas activement cherché de travail au cours des quatre dernières semaines, mais étaient temporairement mises à pied et étaient prêtes à travailler;
- (c) n'avaient pas activement cherché de travail au cours des quatre dernières semaines, mais devaient commencer un nouvel emploi dans quatre semaines ou moins à compter de la semaine de référence, et étaient prêtes à travailler.

La partie de la population civile hors institution âgée de 15 ans et plus qui était ni occupée ni en chômage pendant la semaine de référence est classée **comme inactive**.

Le **taux de chômage** représente le nombre de chômeurs exprimé en pourcentage de la population active. Le taux de chômage d'un groupe particulier (âge, sexe, etc.) est le nombre de chômeurs dans ce groupe, exprimé en pourcentage de la population active dans le même groupe.

Le **taux d'activité** représente la population active exprimée en pourcentage de la population de 15 ans et plus. Le taux d'activité d'un groupe particulier (âge, sexe, etc.) est la population active dans ce groupe exprimée en pourcentage de la population dans le même groupe.

Le **taux d'emploi (antérieurement nommé rapport emploi-population)** représente le nombre de personnes occupées exprimé en pourcentage de la population de 15 ans et plus. Le taux d'emploi d'un groupe particulier (âge, sexe, etc.) est le nombre de personnes occupées dans ce groupe, exprimé en pourcentage de la population dans le même groupe.

Le **taux de temps partiel** représente le nombre de personnes occupées à temps partiel exprimé en pourcentage du nombre de personnes occupées. Le taux de temps partiel d'un groupe particulier (âge, sexe, etc.) est le nombre de personnes occupées à temps partiel dans ce groupe, exprimé en pourcentage du nombre de personnes occupées dans le même groupe.

Toutes les régions géographiques sont basées sur les limites du Recensement de 2006.

## Désaisonnalisation

Les fluctuations des séries chronologiques économiques sont causées par des mouvements saisonniers, cycliques et irréguliers. Une série désaisonnalisée est une série dont on a éliminé les effets des mouvements saisonniers. Ces derniers sont causés par des événements annuels réguliers comme les changements de température, les vacances, les cycles agricoles, de productions et de ventes au détail durant la période de Noël et de Pâques. La série désaisonnalisée contient à la fois des fluctuations irrégulières et des fluctuations cycliques à long terme.

Les données désaisonnalisées sont révisées chaque année afin de tenir compte des données courantes et produire des coefficients d'extrapolation prospective pour les 12 prochains mois. Les données d'extrapolation prospective seront l'objet de légères révisions dans les éditions ultérieures de la présente publication.

## Variabilité d'échantillonnage des estimations

Les estimations apparaissant dans la présente publication sont fondées sur les données de l'Enquête sur la population active, une enquête mensuelle menée auprès de quelque 56 000 ménages à travers le Canada. Dans la mesure où toute la population n'est pas interviewée, les estimations sont sujettes à l'erreur d'échantillonnage. Si l'estimation publiée est le meilleur indicateur disponible de la valeur réelle, la variation du niveau d'une estimation d'un mois à l'autre peut refléter une variation véritable ou la variabilité d'échantillonnage. On peut estimer l'erreur d'échantillonnage en calculant l'erreur-type de l'estimation ou de la statistique publiée. On a indiqué ces erreurs-types dans les tableaux de la publication pour aider les utilisateurs à interpréter les données.

## Interprétation fondée sur l'erreur-type

Dans les deux tiers des cas (68 %), une variation supérieure à l'erreur d'échantillonnage indique une variation réelle. Plus la variation est importante relativement à l'erreur-type, plus la probabilité qu'elle indique une variation réelle, plutôt qu'une variation attribuable à la variabilité d'échantillonnage, est grande. À un niveau de 95 %, la variation de l'estimation doit être supérieure au double de l'erreur d'échantillonnage pour indiquer une variation réelle.

Les variations des estimations qui sont inférieures à l'erreur d'échantillonnage sont moins susceptibles d'indiquer une variation réelle et plus susceptibles de refléter la variabilité d'échantillonnage. Si ces observations s'appliquent aux variations mensuelles, une série de variations consécutives dans la même direction est plus digne de confiance, même si certaines des variations mensuelles sont inférieures à l'erreur d'échantillonnage.

### Interprétation fondée sur l'intervalle de confiance

On peut aussi examiner la variabilité inhérente aux estimations tirées d'enquêtes-échantillons sous l'angle des intervalles de confiance. Supposons pour illustrer le calcul d'un intervalle de confiance que, au cours d'un mois donné, l'estimation publiée du nombre total d'emplois augmente de 16 000 pour atteindre 16 500 000. L'erreur-type associée à l'estimation de la variation se chiffre à 27 200. L'erreur-type servant à interpréter l'estimation de la variation indique ce qui suit.

- Dans environ deux cas sur trois (68 %), la valeur réelle de la variation d'un mois à l'autre se situera dans la fourchette allant de -11 200 à +43 200 (c'est-à-dire 16 000 + ou – une erreur-type).
- Dans environ neuf cas sur dix (90 %), la valeur réelle de la variation d'un mois à l'autre se situera dans la fourchette allant de -27 520 à +59 520 (c'est-à-dire 16 000 + ou – 1,6 fois l'erreur-type).
- Dans environ dix-neuf cas sur vingt (95 %), la valeur réelle de la variation d'un mois à l'autre se situera dans la fourchette allant de -38 400 à +70 400 (16 000 + ou – deux fois l'erreur-type).

Pour des explications plus détaillées de la variabilité d'échantillonnage des estimations et, plus particulièrement, pour des renseignements sur la méthode d'évaluation de la variabilité des estimations de niveaux, veuillez consulter la section du *Guide de l'Enquête sur la population active (71-543-G)* traitant de la qualité des données, page 27.

### Documentation

Pour des renseignements plus détaillés concernant l'Enquête sur la population active, voir les documents suivants :

- Aperçu de l'Enquête sur la population active
- Guide de l'Enquête sur la population active (71-543-G)
- Énoncés de qualité
- Méthodologie de l'enquête sur la population active du Canada (71-526-X)
- *Cartes géographiques* de l'EPA