

N° 71-001-X au catalogue

# Information sur la population active

Ne pas publier avant 7 heures (HAE)  
vendredi 7 octobre 2011

Du 11 au 17 septembre 2011



Statistique  
Canada

Statistics  
Canada

Canada

## Comment obtenir d'autres renseignements

Toute demande de renseignements au sujet du présent produit ou au sujet de statistiques ou de services connexes doit être adressée à : Programme de l'Enquête sur la population active, Division de la statistique du travail, Statistique Canada, Ottawa, Ontario, K1A 0T6 (téléphone : 613-951-4090, numéro de téléphone sans frais : 1-866-873-8788, télécopieur : 613-951-2869 ou par courriel : [travail@statcan.gc.ca](mailto:travail@statcan.gc.ca)).

Pour toute demande de renseignements au sujet de ce produit ou sur l'ensemble des données et des services de Statistique Canada, visiter notre site Web à [www.statcan.gc.ca](http://www.statcan.gc.ca). Vous pouvez également communiquer avec nous par courriel à [infostats@statcan.gc.ca](mailto:infostats@statcan.gc.ca) ou par téléphone entre 8 h 30 et 16 h 30 du lundi au vendredi aux numéros suivants :

### Centre de contact national de Statistique Canada

Numéros sans frais (Canada et États-Unis) :

Service de renseignements	1-800-263-1136
Service national d'appareils de télécommunications pour les malentendants	1-800-363-7629
Télécopieur	1-877-287-4369

Appels locaux ou internationaux :

Service de renseignements	1-613-951-8116
Télécopieur	1-613-951-0581

### Programme des services de dépôt

Service de renseignements	1-800-635-7943
Télécopieur	1-800-565-7757

## Comment accéder à ce produit

Le produit n° 71-001-X au catalogue est disponible gratuitement sous format électronique. Pour obtenir un exemplaire, il suffit de visiter notre site Web à [www.statcan.gc.ca](http://www.statcan.gc.ca) et de parcourir par « Ressource clé » > « Publications ».

## Normes de service à la clientèle

Statistique Canada s'engage à fournir à ses clients des services rapides, fiables et courtois. À cet égard, notre organisme s'est doté de *normes de service à la clientèle* que les employés observent. Pour obtenir une copie de ces normes de service, veuillez communiquer avec Statistique Canada au numéro sans frais 1-800-263-1136. Les normes de service sont aussi publiées sur le site [www.statcan.gc.ca](http://www.statcan.gc.ca) sous « À propos de nous » > « Notre organisme » > « Offrir des services aux Canadiens ».

# Information sur la population active

Ne pas publier avant 7 heures (HAE) vendredi 7 octobre 2011

Du 11 au 17 septembre 2011

Publication autorisée par le ministre responsable de Statistique Canada

© Ministre de l'Industrie, 2011

Tous droits réservés. Le contenu de la présente publication électronique peut être reproduit en tout ou en partie, et par quelque moyen que ce soit, sans autre permission de Statistique Canada, sous réserve que la reproduction soit effectuée uniquement à des fins d'étude privée, de recherche, de critique, de compte rendu ou en vue d'en préparer un résumé destiné aux journaux et/ou à des fins non commerciales. Statistique Canada doit être citée comme suit : Source (ou « Adapté de », s'il y a lieu) : Statistique Canada, année de publication, nom du produit, numéro au catalogue, volume et numéro, période de référence et page(s). Autrement, il est interdit de reproduire le contenu de la présente publication, ou de l'emmagasiner dans un système d'extraction, ou de le transmettre sous quelque forme ou par quelque moyen que ce soit, reproduction électronique, mécanique, photographique, pour quelque fin que ce soit, sans l'autorisation écrite préalable des Services d'octroi de licences, Division de la gestion de l'information, Statistique Canada, Ottawa, Ontario, Canada K1A 0T6.

Octobre 2011

Nº 71-001-X au catalogue

ISSN 1703-8308

Périodicité : mensuelle

Ottawa

This publication is also available in English.

---

## **Note de reconnaissance**

*Le succès du système statistique du Canada repose sur un partenariat bien établi entre Statistique Canada et la population, les entreprises, les administrations canadiennes et les autres organismes. Sans cette collaboration et cette bonne volonté, il serait impossible de produire des statistiques précises et actuelles.*

# Information pour l'utilisateur

---

## Signes conventionnels

Les signes conventionnels suivants sont employés uniformément dans les publications de Statistique Canada :

- . indisponible pour toute période de référence
- .. indisponible pour une période de référence précise
- ... n'ayant pas lieu de figurer
- 0 zéro absolu ou valeur arrondie à zéro
- 0<sup>s</sup> valeur arrondie à 0 (zéro) là où il y a une distinction importante entre le zéro absolu et la valeur arrondie
- p provisoire
- r révisé
- x confidentiel en vertu des dispositions de la *Loi sur la statistique*
- E à utiliser avec prudence
- F trop peu fiable pour être publié
- \* valeur significativement différente de l'estimation pour la catégorie de référence ( $p < 0,05$ )

## Demandes spéciales (\$)

Il est possible de demander des totalisations spéciales de façon ponctuelle ou régulière. Ce service vous permet de préciser les tableaux et les séries chronologiques qui répondent à vos exigences particulières. Le coût de ce service varie selon la demande. Pour obtenir plus de renseignements sur ce service, veuillez composer notre numéro de téléphone sans frais (1 866-873-8788) ou communiquez par courriel à l'adresse suivante : [travail@statcan.gc.ca](mailto:travail@statcan.gc.ca).

## Calendrier de diffusion pour l'EPA

Période de référence - Semaine se terminant	Date de diffusion
11 décembre 2010	7 janvier 2011
15 janvier 2011	4 février 2011
19 février 2011	11 mars 2011
19 mars 2011	8 avril 2011
16 avril 2011	6 mai 2011
21 mai 2011	10 juin 2011
18 juin 2011	8 juillet 2011
16 juillet 2011	5 août 2011
20 août 2011	9 septembre 2011
17 septembre 2011	7 octobre 2011
15 octobre 2011	4 novembre 2011
12 novembre 2011	2 décembre 2011
10 décembre 2011	6 janvier 2012

## Dernier communiqué de l'EPA dans *le Quotidien* (gratuit)

# Table des matières

---

<b>Faits saillants</b>	<b>5</b>
<b>Analyse — Septembre 2011</b>	<b>6</b>
<b>Graphiques</b>	
1. Indicateurs de l'emploi et du chômage, Canada, données désaisonnalisées	9
2. Indicateurs de l'emploi et du chômage, Canada, données désaisonnalisées	10
3. Indice de l'emploi selon l'industrie, Canada, données désaisonnalisées, janvier 2008=100	11
4. Indice de l'emploi selon l'industrie, Canada, données désaisonnalisées, janvier 2008=100	12
5. Indice de l'emploi selon l'industrie, Canada, données désaisonnalisées, janvier 2008=100	13
6. Indice de l'emploi selon la province, données désaisonnalisées, janvier 2008=100	14
7. Indice de l'emploi selon la province, données désaisonnalisées, janvier 2008=100	15
<b>Produits connexes</b>	<b>16</b>
<b>Tableaux statistiques</b>	
1 Caractéristiques de la population active selon l'âge et le sexe, Canada, données désaisonnalisées	27
2 Emploi selon la catégorie de travailleurs et l'industrie, Canada, données désaisonnalisées	29
3 Caractéristiques de la population active selon la province, données désaisonnalisées	30
4 Certaines caractéristiques de la population active (données désaisonnalisées)	32
4-1 Terre-Neuve-et-Labrador	32
4-2 Île-du-Prince-Édouard	33
4-3 Nouvelle-Écosse	34
4-4 Nouveau-Brunswick	35
4-5 Québec	36
4-6 Ontario	37
4-7 Manitoba	38
4-8 Saskatchewan	39
4-9 Alberta	40
4-10 Colombie-Britannique	41
5 Caractéristiques de la population active selon la région métropolitaine de recensement (données désaisonnalisées)	42
5-1 Moyennes mobiles de trois mois	42
5-2 Données mensuelles	47

## Table des matières – suite

6	Caractéristiques de la population active	48
6-1	selon la province et la région économique, données non désaisonnalisées, moyennes mobiles de trois mois se terminant en septembre 2010 et septembre 2011	48
6-2	selon les territoires, données non désaisonnalisées, moyennes mobiles de trois mois se terminant en septembre 2010 et septembre 2011	53
7	Heures habituelles et salaires moyens des employés selon certaines caractéristiques, Canada, données non désaisonnalisées	54
8	Taux de chômage selon la région utilisée par le régime d'assurance-emploi, données désaisonnalisées, moyennes mobiles de trois mois	55
<b>Qualité des données, concepts et méthodologie</b>		
	Qualité des données	57

# Faits saillants

---

## Septembre 2011

Après deux mois de faible variation, l'emploi a progressé de 61 000 en septembre, entièrement dans le travail à temps plein. Cette hausse a entraîné une baisse de 0,2 point de pourcentage du taux de chômage, celui-ci se fixant à 7,1 %, son niveau le plus bas depuis décembre 2008.

**Graphique 1**  
**Emploi et taux de chômage, Canada, séries désaisonnalisées**

### Emploi



### Taux de chômage

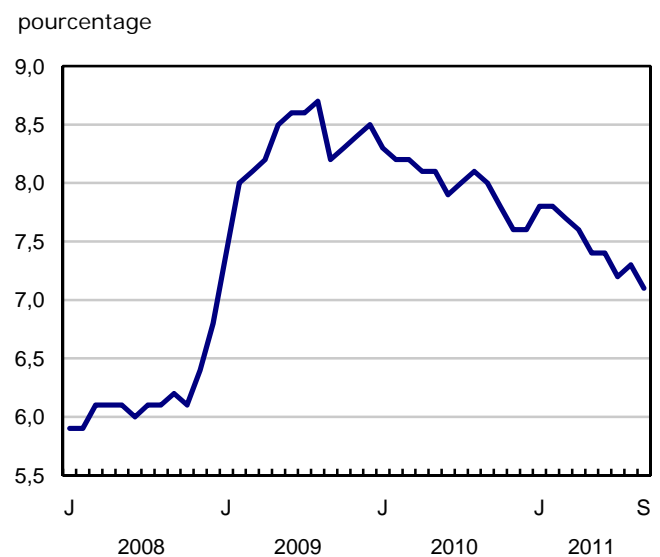

## Analyse — Septembre 2011

---

Après deux mois de faible variation, l'emploi a progressé de 61 000 en septembre, entièrement dans le travail à temps plein. Cette hausse a entraîné une baisse de 0,2 point de pourcentage du taux de chômage, celui-ci se fixant à 7,1 %, son niveau le plus bas depuis décembre 2008.

Au cours des 12 mois ayant pris fin en septembre, l'emploi a augmenté de 1,7 % (+294 000), et cette hausse a eu lieu principalement en Ontario et en Alberta. Au cours de cette période, le travail à temps plein a progressé de 2,5 % (+344 000), le travail à temps partiel a diminué de 1,5 % (-50 000) et le nombre total d'heures effectivement travaillées s'est accru de 2,0 %.

En septembre, la hausse de l'emploi s'est répartie dans plusieurs industries, notamment les services d'enseignement, les services professionnels, scientifiques et techniques, les services d'hébergement et de restauration, les ressources naturelles, et les administrations publiques. Cette hausse a été partiellement contrebalancée par une baisse dans le secteur de la finance, des assurances, de l'immobilier et de la location, dans la fabrication, ainsi que dans le secteur de l'information, de la culture et des loisirs.

Des hausses notables de l'emploi en septembre ont été observées en Colombie-Britannique, en Saskatchewan, au Nouveau-Brunswick et à l'Île-du-Prince-Édouard.

En septembre, l'emploi a augmenté chez les travailleurs indépendants et chez les employés du secteur public. Entre septembre 2010 et septembre 2011, la progression de l'emploi a été plus rapide dans le secteur privé (+2,2 %) que dans le secteur public (+1,1 %), tandis que le travail autonome a connu une légère augmentation (+0,6 %).

### **Le secteur des services anime la croissance de l'emploi**

L'emploi dans les services d'enseignement a augmenté de 38 000 en septembre, soit une hausse de 1,7 % (+20 000) par rapport au niveau enregistré un an plus tôt (voir la note aux lecteurs).

En septembre, le nombre de travailleurs dans les services professionnels, scientifiques et techniques a connu une progression de 36 000, poursuivant une tendance à la hausse amorcée à l'été 2009. Au cours des 12 derniers mois, l'emploi dans cette industrie s'est accru de 4,1 % (+53 000), un des taux de croissance les plus élevés de toutes les industries.

Dans les services d'hébergement et de restauration, l'emploi a augmenté de 31 000 en septembre. Comparativement à septembre 2010, l'emploi a augmenté de 7,6 % (+80 000), soit le taux de croissance le plus élevé de toutes les industries.

Après deux mois consécutifs de repli, l'emploi dans les ressources naturelles s'est accru de 17 000 en septembre. Cette hausse porte l'emploi dans cette industrie au niveau enregistré 12 mois plus tôt.

Une hausse a également été observée dans les administrations publiques (+14 000), portant l'emploi à son niveau de septembre 2010.

L'emploi a fléchi de 35 000 dans le secteur de la finance, des assurances, de l'immobilier et de la location. Le nombre de travailleurs dans cette industrie a diminué de 1,4 % (-15 000) au cours des 12 derniers mois.

Après avoir peu varié au cours des trois mois précédents, l'emploi dans la fabrication s'est replié de 24 000 en septembre. Cette baisse porte l'emploi à un niveau légèrement supérieur à celui enregistré en septembre 2010 (+0,8 % ou +13 000).



L'emploi a également fléchi dans les services de l'information, de la culture et des loisirs (-22 000). Malgré la diminution survenue en septembre, l'emploi dans cette industrie a progressé de 1,5 % (+12,000) par rapport à 12 mois plus tôt.

Si l'emploi a peu varié dans la construction en septembre, il a progressé de 4,1 % (+50 000) par rapport à un an plus tôt, soit un des taux de croissance les plus élevés de toutes les industries.

### **Forte hausse de l'emploi en Colombie-Britannique**

En Colombie-Britannique, l'emploi a augmenté de 32 000, cette hausse étant survenue entièrement dans le travail à temps plein. Il s'agit de la première progression notable de l'emploi depuis juillet 2010. Le taux de chômage a diminué de 0,8 point de pourcentage pour s'établir à 6,7 % en septembre.

En Saskatchewan, le nombre de travailleurs s'est accru de 4 000 en septembre. L'emploi dans cette province est en hausse de 0,9 % par rapport à un an plus tôt, soit un taux de croissance inférieur à la moyenne nationale de 1,7 %.

L'emploi a augmenté de 2 700 au Nouveau-Brunswick. Malgré cette hausse, l'emploi dans cette province est de 0,5 % en-dessous du niveau enregistré 12 mois plus tôt.

Bien que le nombre de travailleurs ait peu varié en Alberta en septembre, l'emploi a connu une croissance de 4,8 % (+98 000) au cours des 12 derniers mois, entièrement dans le travail à temps plein.

Au Québec, l'emploi est resté inchangé en septembre. Le taux de chômage a reculé de 0,3 point de pourcentage pour se fixer à 7,3 %, en raison d'une diminution du nombre de personnes à la recherche de travail. L'emploi a progressé de 0,6 % par rapport à septembre 2010.

L'Ontario a affiché peu de variation au chapitre de l'emploi pour le deuxième mois consécutif, et le taux de chômage s'est établi à 7,6 %. Au cours des 12 derniers mois, le nombre de travailleurs a augmenté de 2,0 % (+136 000), soit un taux de croissance supérieur à la moyenne nationale de 1,7 %.

### **Hausses de l'emploi dans le principal groupe d'âge actif et chez les travailleurs plus âgés**

L'emploi a augmenté chez les travailleurs âgés de 25 à 54 ans en septembre (+25 000), ce qui a porté la croissance d'une année à l'autre à 1,2 % (+146 000).

En septembre, l'emploi a augmenté chez les travailleurs âgés de 55 ans et plus, en hausse de 21 000. Au cours des 12 derniers mois, l'emploi dans ce groupe d'âge s'est accru de 2,7 % (+81 000).

Chez les jeunes âgés de 15 à 24 ans, l'emploi a connu une légère hausse, qui a porté la croissance depuis septembre 2010 à 2,8 % (+68 000).

### **Bilan trimestriel de l'emploi dans les territoires**

L'Enquête sur la population active recueille aussi des renseignements sur le marché du travail dans les territoires. Ces données sont produites mensuellement sous la forme de moyennes mobiles de trois mois. Les estimations ne sont pas toutes désaisonnalisées, et les comparaisons ne doivent donc être effectuées que d'une année à l'autre.

Dans les Territoires du Nord-Ouest, l'emploi a augmenté de 1 500 (+6,7 %) entre le troisième trimestre de 2010 et le même trimestre en 2011. L'emploi a peu bougé au Yukon et au Nunavut.

Au troisième trimestre de 2011, le taux de chômage était de 7,4 % dans les Territoires du Nord-Ouest, 4,9 % au Yukon et 17,2 % au Nunavut.

### Note aux lecteurs

Les estimations tirées de l'Enquête sur la population active (EPA) sont fondées sur un échantillon et sont donc sujettes à la variabilité d'échantillonnage. Les estimations visant de petites régions géographiques ou de petites branches d'activité sont entachées d'une variabilité plus importante. Pour une explication de la variabilité d'échantillonnage touchant les estimations et de la façon d'évaluer cette variabilité à l'aide de l'erreur-type, veuillez consulter la section relative à la qualité des données, qui figure dans la publication Information sur la population active (71-001-X, gratuite).

### Désaisonnalisation et services d'enseignement

À moins d'indication contraire, les données du présent communiqué sont désaisonnalisées, ce qui facilite la comparaison, car les effets des variations saisonnières sont supprimés.

Le processus de désaisonnalisation de l'EPA sert à supprimer les effets saisonniers « moyens » des données mensuelles, à partir des tendances observées au cours des quelques années précédentes. S'il y a eu d'importants mouvements de l'emploi dans les services d'enseignement durant les mois d'été ces dernières années, il n'y a pas eu de tendance claire pour ce qui est du sens ou de l'ampleur de ces variations mensuelles d'une année à l'autre.

Le DVD-ROM de la *Revue chronologique de la population active* de 2010 (71F0004X, 209 \$) est maintenant disponible.

**Graphique 1**  
Indicateurs de l'emploi et du chômage, Canada, données désaisonnalisées

**Indice de l'emploi, janvier 2008=100**

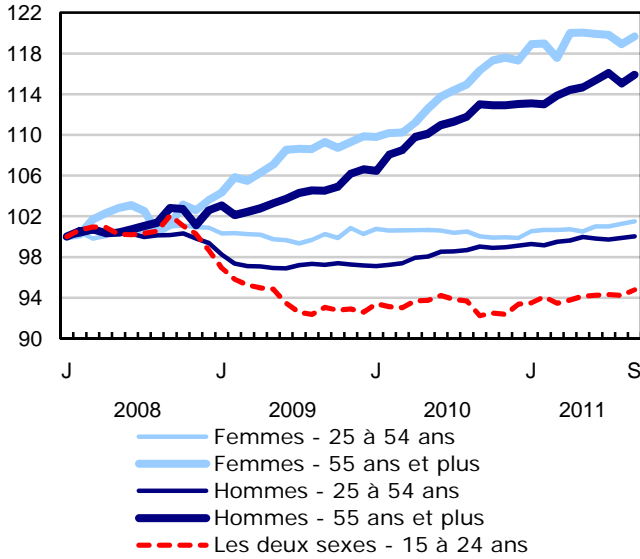

**Indice de l'emploi, janvier 2008=100**

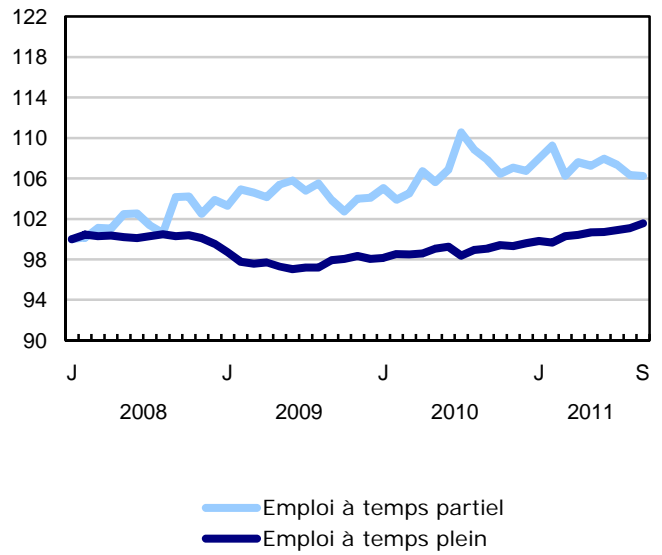

**Indice de l'emploi, janvier 2008=100**

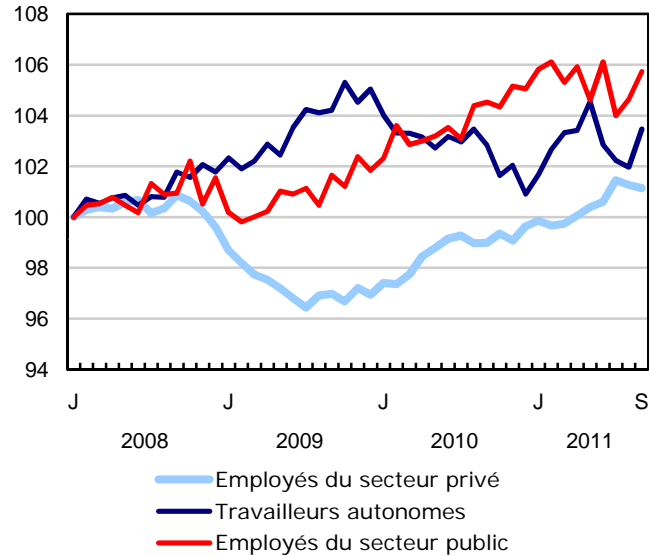

**Graphique 2**  
**Indicateurs de l'emploi et du chômage, Canada, données désaisonnalisées**

**Taux de chômage (%)**

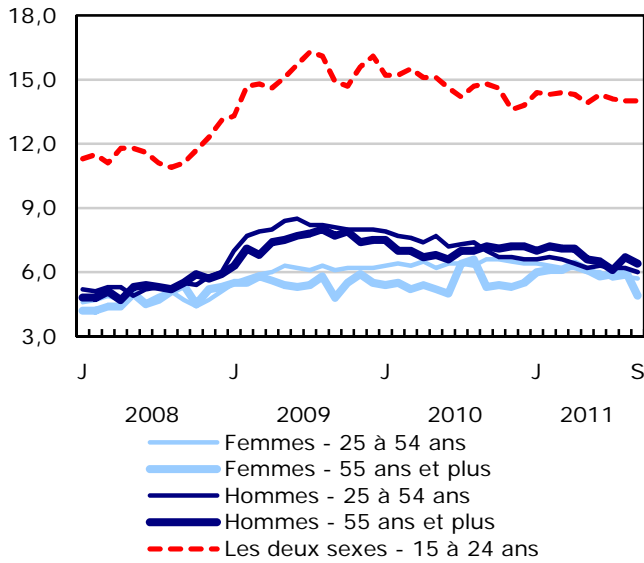

**Taux d'emploi (%)**

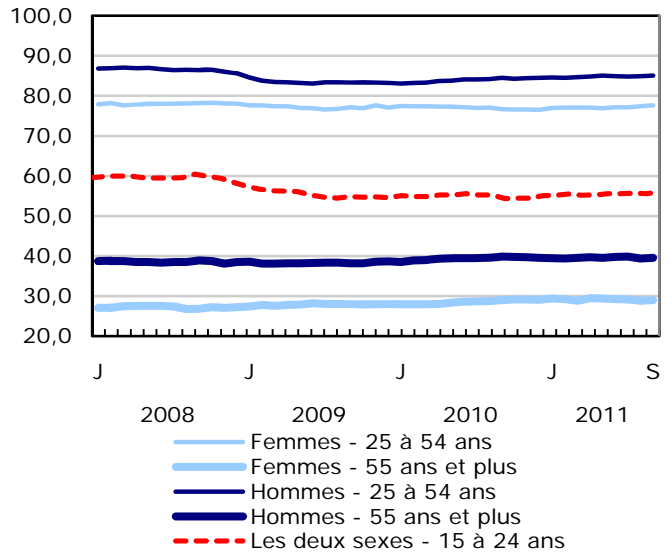

**Taux d'activité (%)**

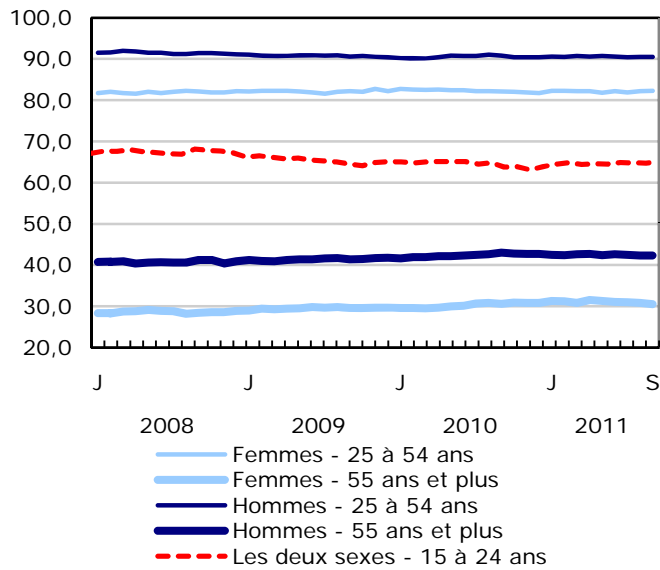

**Graphique 3**  
**Indice de l'emploi selon l'industrie, Canada, données désaisonnalisées, janvier 2008=100**

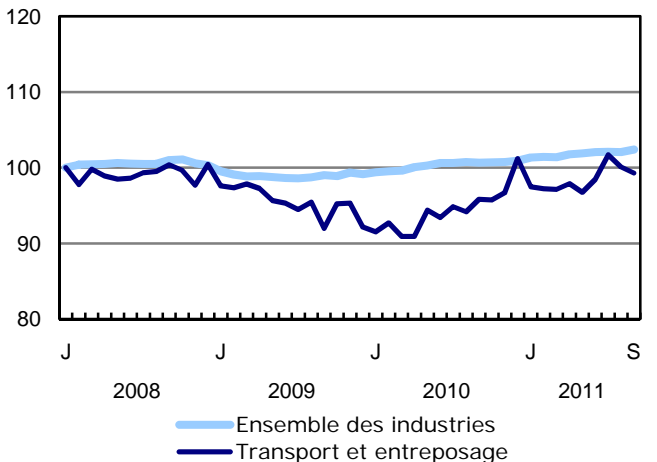
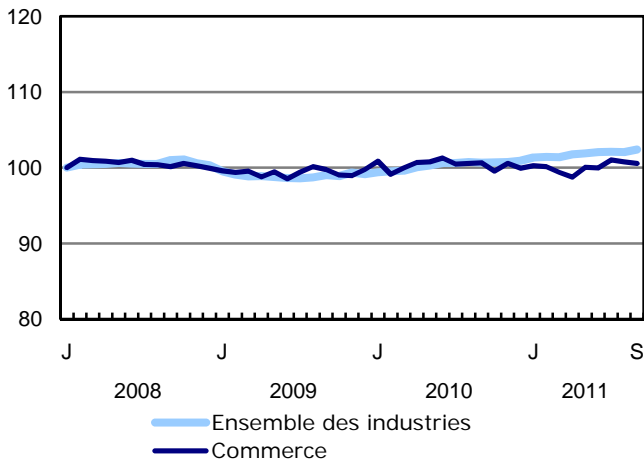
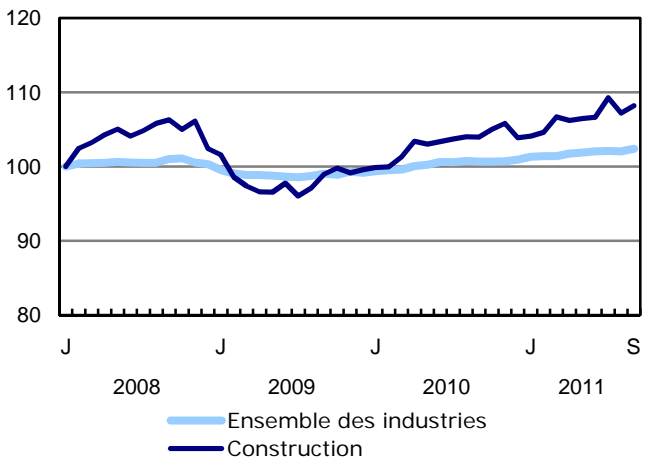
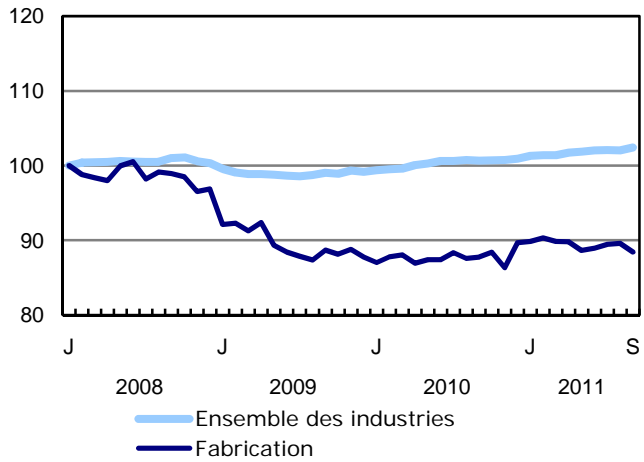
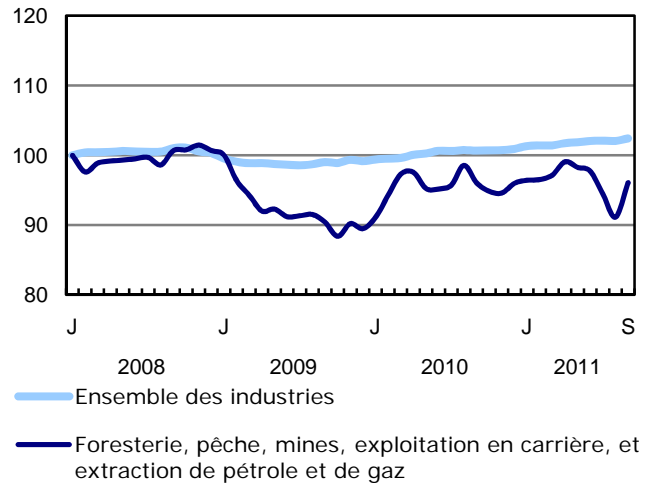
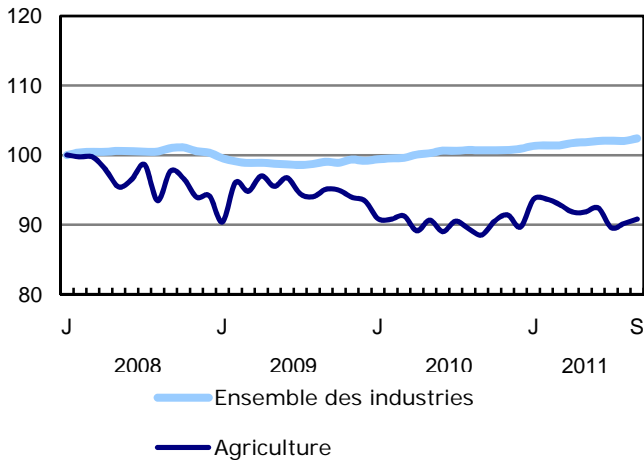

**Graphique 4**  
**Indice de l'emploi selon l'industrie, Canada, données désaisonnalisées, janvier 2008=100**

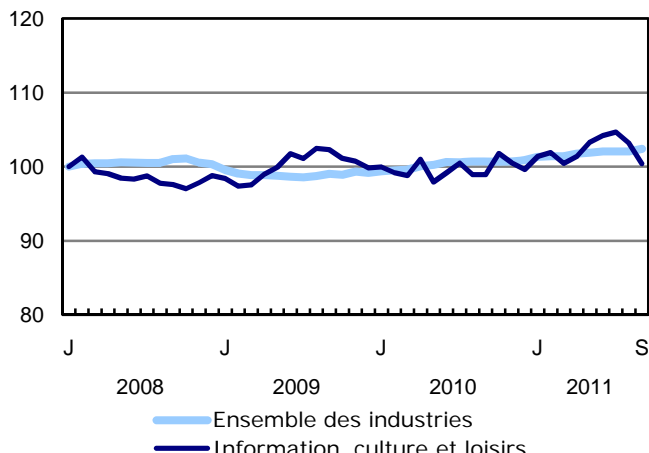
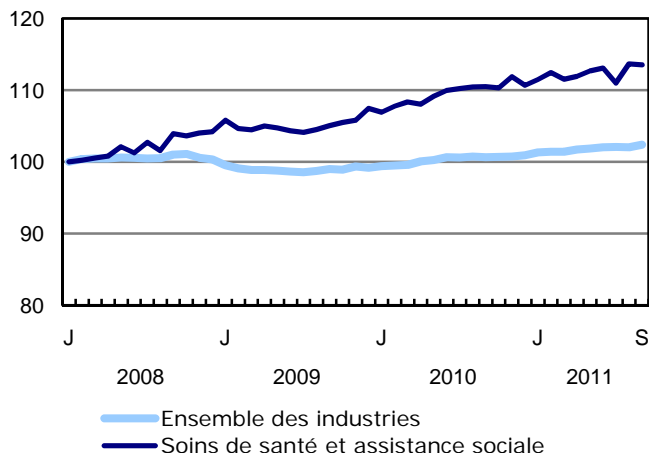
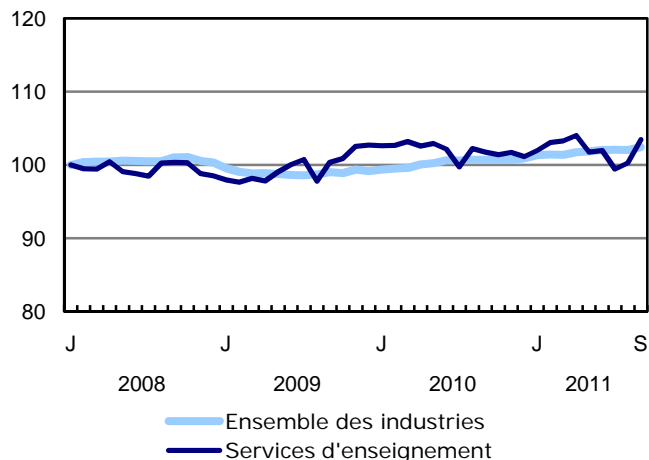
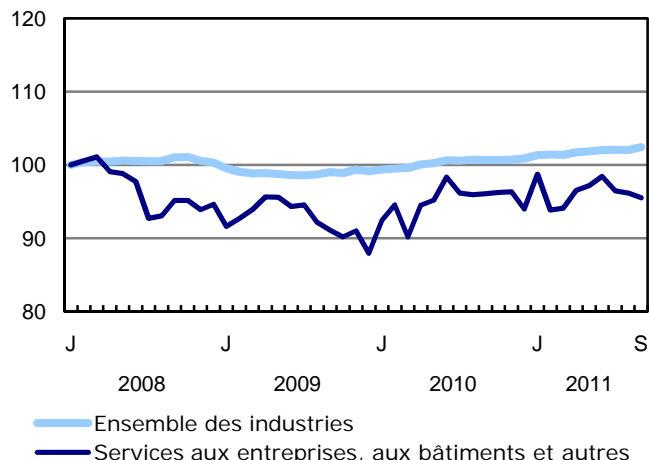
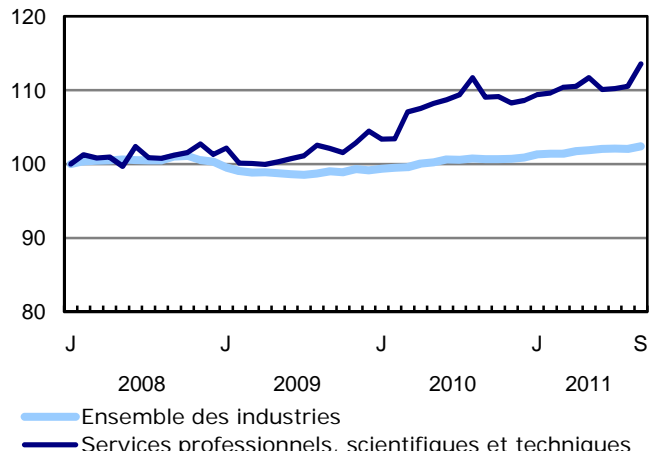
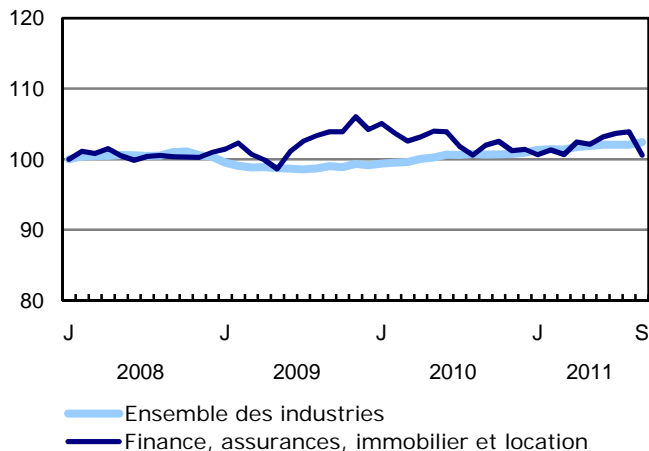

**Graphique 5**  
**Indice de l'emploi selon l'industrie, Canada, données désaisonnalisées, janvier 2008=100**

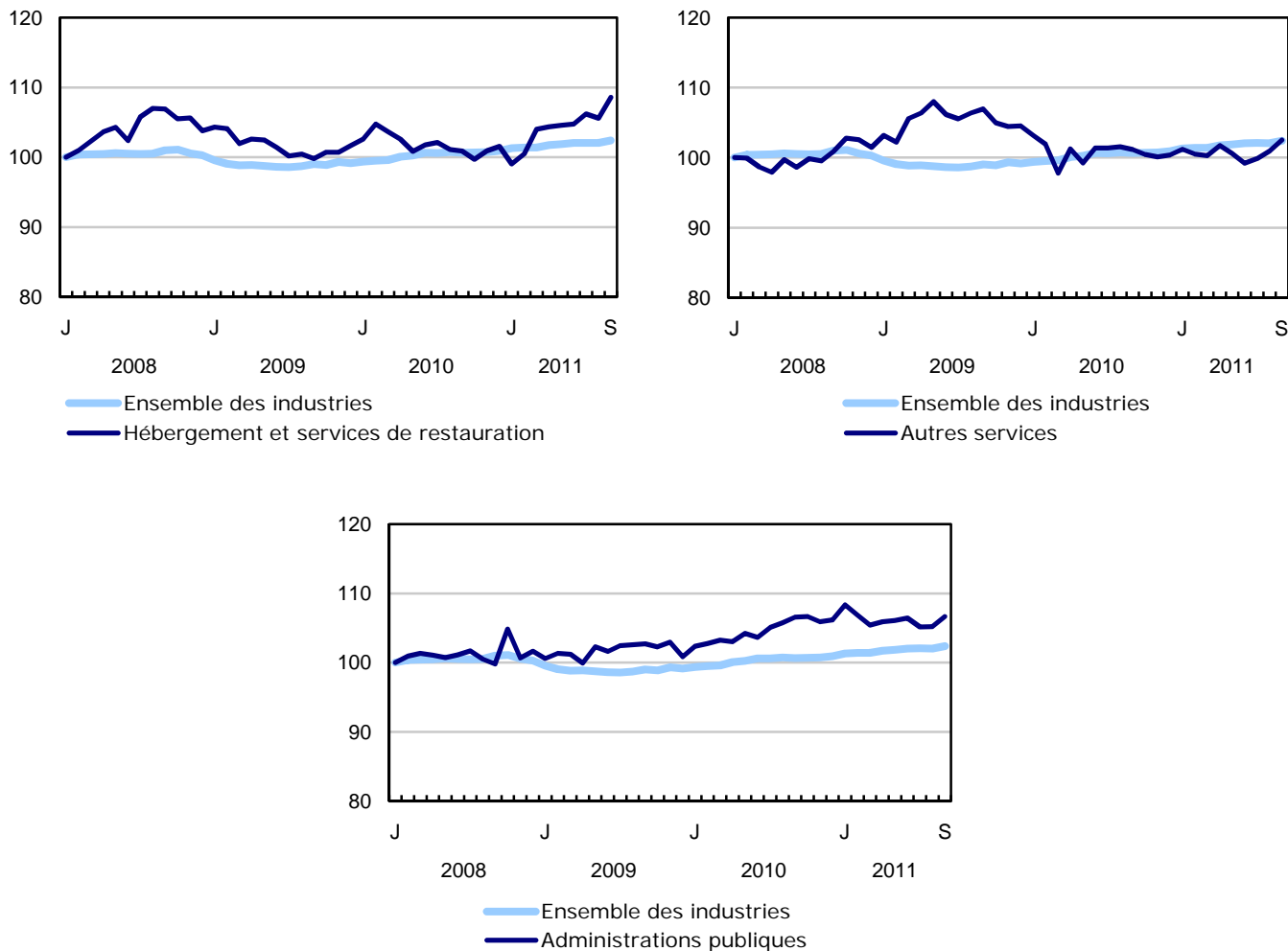

**Graphique 6**  
**Indice de l'emploi selon la province, données désaisonnalisées, janvier 2008=100**

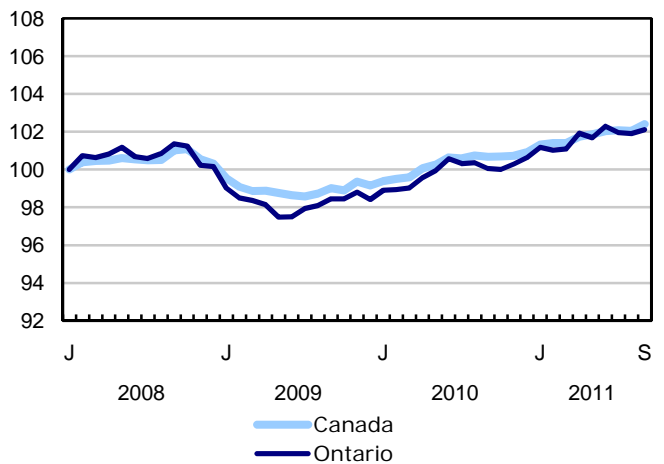
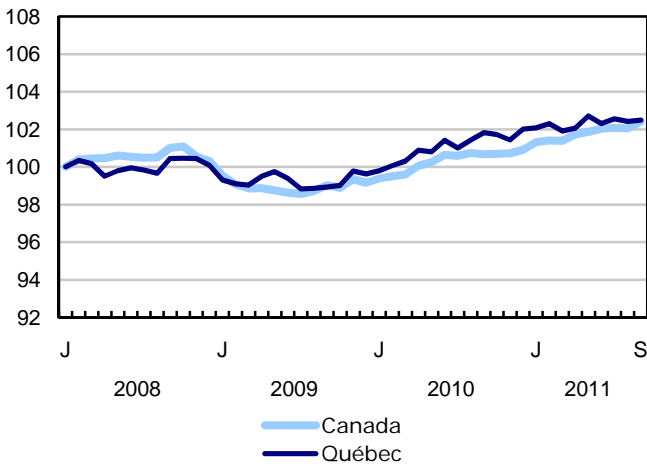
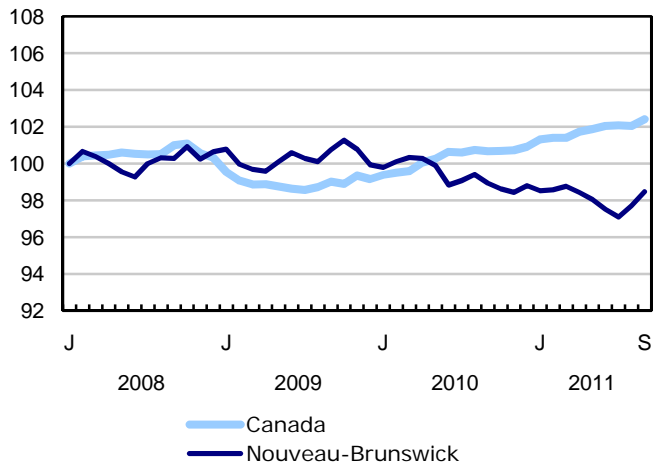
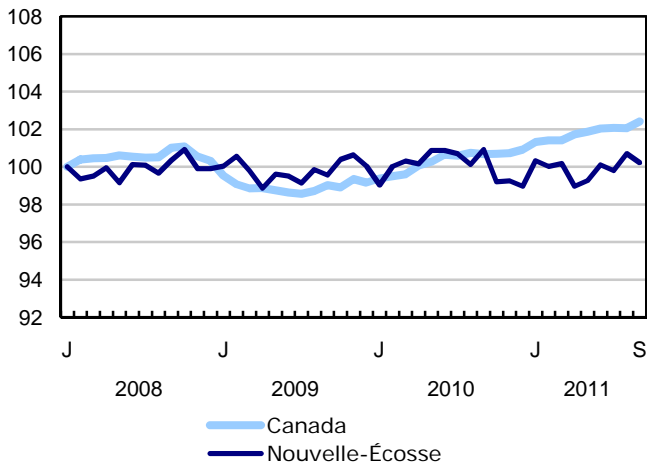
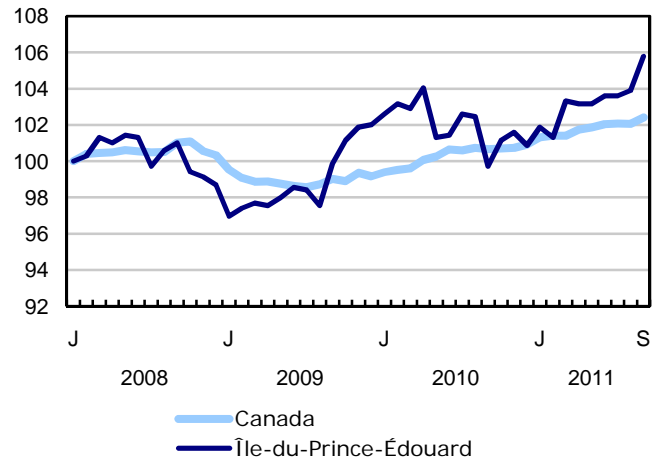
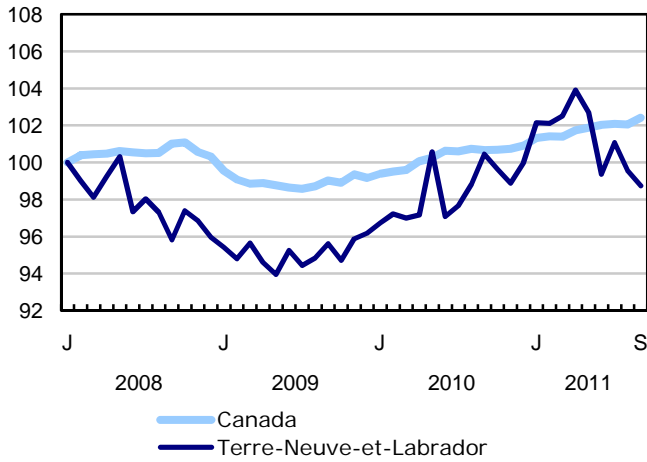



**Graphique 7**  
**Indice de l'emploi selon la province, données désaisonnalisées, janvier 2008=100**

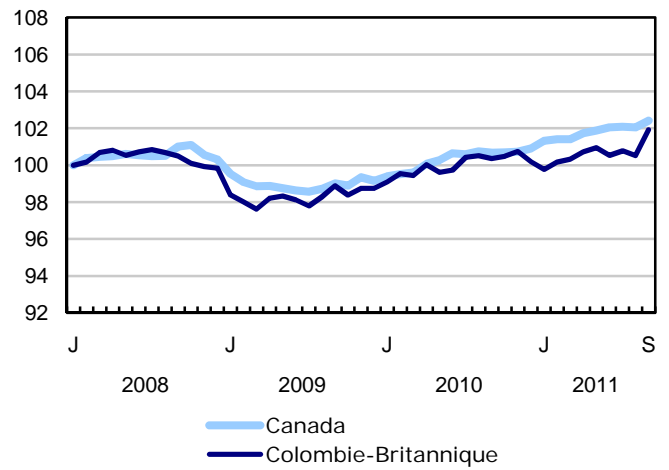
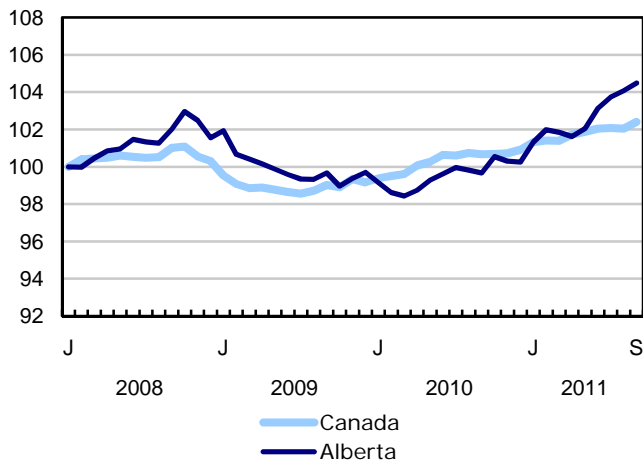
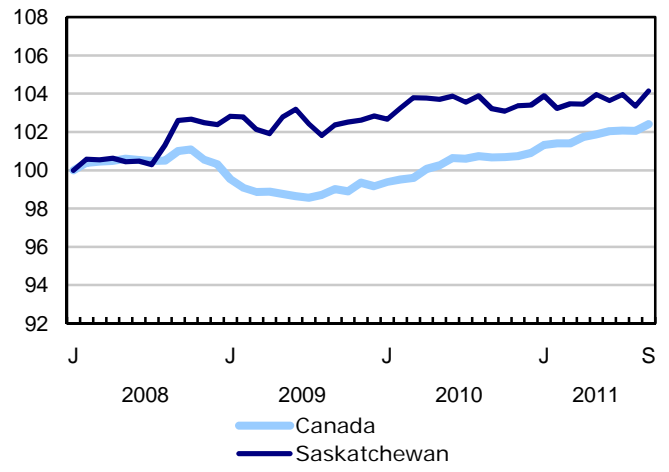
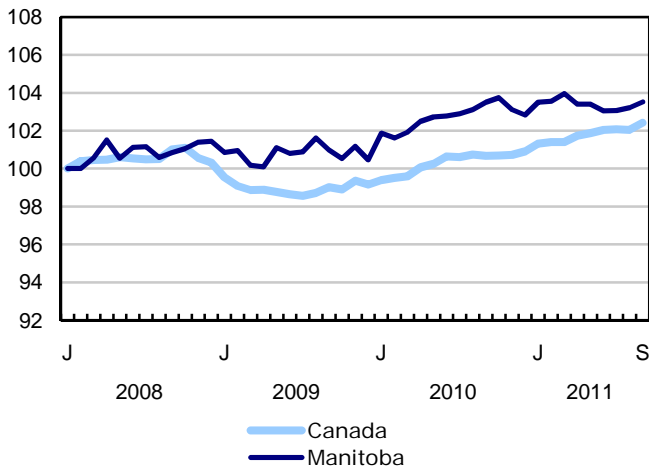

## Produits connexes

---

### Choisis parmi les publications de Statistique Canada

---

71-222-X	Regard sur le marché du travail canadien
71-526-X	Méthodologie de l'Enquête sur la population active du Canada
71-543-G	Guide de l'Enquête sur la population active
71-544-X	Produits et services de l'Enquête sur la population active
71-587-X	Les peuples autochtones demeurant hors réserve dans l'Ouest canadien : estimations de l'Enquête sur la population active
71-588-X	Série d'analyse de la population active autochtone
71-606-X	Série d'analyses de la population active immigrante
71F0004X	Revue chronologique de la population active
71F0031X	Améliorations apportées à l'Enquête sur la population active (EPA)
71M0001X	Enquête sur la population active - Fichier de microdonnées
75-001-X	L'emploi et le revenu en perspective

---

### Choisis parmi les tableaux de CANSIM de Statistique Canada

---

282-0001	Enquête sur la population active (EPA), estimations selon le sexe et le groupe d'âge détaillé, non désaisonnalisées, mensuel
282-0002	Enquête sur la population active (EPA), estimations selon le sexe et le groupe d'âge détaillé, annuel
282-0003	Enquête sur la population active (EPA), estimations selon le niveau de scolarité atteint, le sexe et le groupe d'âge, non désaisonnalisées, mensuel
282-0004	Enquête sur la population active (EPA), estimations selon le niveau de scolarité atteint, le sexe et le groupe d'âge, annuel
282-0005	Enquête sur la population active (EPA), estimations pour les étudiants à temps plein et à temps partiel durant les mois d'étude, le sexe et le groupe d'âge, non désaisonnalisées, mensuel
282-0006	Enquête sur la population active (EPA), estimations selon les étudiants au cours des mois d'été, le sexe et le groupe d'âge, non désaisonnalisées, mensuel

---

282-0007	Enquête sur la population active (EPA), estimations selon le Système de classification des industries de l'Amérique du Nord (SCIAN), le sexe et le groupe d'âge, non désaisonnalisées, mensuel
282-0008	Enquête sur la population active (EPA), estimations selon le Système de classification des industries de l'Amérique du Nord (SCIAN), le sexe et le groupe d'âge, annuel
282-0009	Enquête sur la population active (EPA), estimations selon la Classification nationale des professions pour statistiques (CNP-S) et le sexe, non désaisonnalisées, mensuel
282-0010	Enquête sur la population active (EPA), estimations selon la Classification nationale des professions pour statistiques (CNP-S) et le sexe, annuel
282-0011	Enquête sur la population active (EPA), estimations de l'emploi selon la catégorie de travailleur, le Système de classification des industries de l'Amérique du Nord (SCIAN) et le sexe, non désaisonnalisées, mensuel
282-0012	Enquête sur la population active (EPA), estimations de l'emploi selon la catégorie de travailleur, le Système de classification des industries de l'Amérique du Nord (SCIAN) et le sexe, annuel
282-0013	Enquête sur la population active (EPA), estimations de l'emploi à temps partiel selon la raison pour le travail à temps partiel, le sexe et le groupe d'âge, non désaisonnalisées, mensuel
282-0014	Enquête sur la population active (EPA), estimations de l'emploi à temps partiel selon la raison pour le travail à temps partiel, le sexe et le groupe d'âge, annuel
282-0015	Enquête sur la population active (EPA), estimations selon les heures habituellement travaillées, l'emploi principal ou tous les emplois, le sexe et le groupe d'âge, non désaisonnalisées, mensuel
282-0016	Enquête sur la population active (EPA), estimations selon les heures habituellement travaillées, l'emploi principal ou tous les emplois, le sexe et le groupe d'âge, annuel
282-0017	Enquête sur la population active (EPA), estimations selon les heures effectivement travaillées, l'emploi principal ou tous les emplois, le sexe et le groupe d'âge, non désaisonnalisées, mensuel
282-0018	Enquête sur la population active (EPA), estimations selon les heures effectivement travaillées, l'emploi principal ou tous les emplois, le sexe et le groupe d'âge, annuel
282-0019	Enquête sur la population active (EPA), estimations selon les heures habituellement travaillées, la catégorie de travailleur, le Système de classification des industries de l'Amérique du Nord (SCIAN) et le sexe, non désaisonnalisées, mensuel
282-0020	Enquête sur la population active (EPA), estimations selon les heures habituellement travaillées, la catégorie de travailleur, le Système de classification des industries de l'Amérique du Nord (SCIAN) et le sexe, annuel
282-0021	Enquête sur la population active (EPA), estimations selon les heures effectivement travaillées, la catégorie de travailleur, le Système de classification des industries de l'Amérique du Nord (SCIAN) et le sexe, non désaisonnalisées, mensuel
282-0022	Enquête sur la population active (EPA), estimations selon les heures effectivement travaillées, la catégorie de travailleur, le Système de classification des industries de l'Amérique du Nord (SCIAN) et le sexe, annuel

282-0023	Enquête sur la population active (EPA), estimations selon les heures habituellement travaillées, la catégorie de travailleur, la Classification nationale des professions pour statistiques (CNP-S), et le sexe, non désaisonnalisées, mensuel
282-0024	Enquête sur la population active (EPA), estimations selon les heures habituellement travaillées, la catégorie de travailleur, la Classification nationale des professions pour statistiques (CNP-S) et le sexe, annuel
282-0025	Enquête sur la population active (EPA), estimations selon les heures effectivement travaillées, la catégorie de travailleur, la Classification nationale des professions pour statistiques (CNP-S) et le sexe, non désaisonnalisées, mensuel
282-0026	Enquête sur la population active (EPA), estimations selon les heures effectivement travaillées, la catégorie de travailleur, la Classification nationale des professions pour statistiques (CNP-S) et le sexe, annuel
282-0027	Enquête sur la population active (EPA), estimations selon le total et la moyenne des heures habituellement et effectivement travaillées, emploi principal ou tous les emplois, le genre de travail, le sexe et le groupe d'âge, non désaisonnalisées, mensuel
282-0028	Enquête sur la population active (EPA), estimations selon le total et la moyenne des heures habituellement et effectivement travaillées, l'emploi principal ou tous les emplois, le genre de travail, le sexe et le groupe d'âge, annuel
282-0029	Enquête sur la population active (EPA), estimations moyennes des journées perdues pour des raisons personnelles par employé à temps plein selon le Système de classification des industries de l'Amérique du Nord (SCIAN), le sexe et le groupe d'âge, annuel
282-0030	Enquête sur la population active (EPA), estimations moyennes des journées perdues pour des raisons personnelles par employé à temps plein selon Classification nationale des professions pour statistiques (CNP-S), le sexe et le groupe d'âge, annuel
282-0031	Enquête sur la population active (EPA), estimations des personnes ayant plus d'un emploi selon le Système de classification des industries de l'Amérique du Nord (SCIAN), le sexe et le groupe d'âge, annuel
282-0032	Enquête sur la population active (EPA), estimations des personnes ayant plus d'un emploi selon le Système de classification des industries de l'Amérique du Nord (SCIAN), le sexe et le groupe d'âge, non désaisonnalisées, mensuel
282-0033	Enquête sur la population active (EPA), estimations des personnes ayant plus d'un emploi selon la Classification nationale des professions pour statistiques (CNP-S), le sexe, et le groupe d'âge, non désaisonnalisées, mensuel
282-0034	Enquête sur la population active (EPA), estimations des personnes ayant plus d'un emploi selon la Classification nationale des professions pour statistiques (CNP-S), le sexe, et le groupe d'âge, annuel
282-0035	Enquête sur la population active (EPA), estimations des personnes ayant plus d'un emploi selon le nombre d'heures habituellement travaillées à l'emploi principal et à tous les emplois, non désaisonnalisées, mensuel
282-0036	Enquête sur la population active (EPA), estimations des personnes ayant plus d'un emploi selon le nombre d'heures habituellement travaillées à l'emploi principal et à tous les emplois, annuel

282-0037	Enquête sur la population active (EPA), estimations de la durée de l'emploi selon le genre de travail, le sexe et le groupe d'âge, non désaisonnalisées, mensuel
282-0038	Enquête sur la population active (EPA), estimations de la durée de l'emploi selon le genre de travail, le sexe et le groupe d'âge, annuel
282-0039	Enquête sur la population active (EPA), estimations de la durée de l'emploi selon la Classification nationale des professions pour statistiques (CNP-S) et le sexe, non désaisonnalisées, mensuel
282-0040	Enquête sur la population active (EPA), estimations de la durée de l'emploi selon la Classification nationale des professions pour statistiques (CNP-S) et le sexe, annuel
282-0041	Enquête sur la population active (EPA), estimations de la durée de l'emploi selon le Système de classification des industries de l'Amérique du Nord (SCIAN) et le sexe, non désaisonnalisées, mensuel
282-0042	Enquête sur la population active (EPA), estimations de la durée de l'emploi selon le Système de classification des industries de l'Amérique du Nord (SCIAN) et le sexe, annuel
282-0047	Enquête sur la population active (EPA), estimations de la durée du chômage selon le sexe et le groupe d'âge, non désaisonnalisées, mensuel
282-0048	Enquête sur la population active (EPA), estimations de la durée du chômage selon le sexe et le groupe d'âge, annuel
282-0049	Enquête sur la population active (EPA), estimations de chômeurs selon le genre de travail recherché et la méthode de recherche d'emploi utilisée, le sexe et le groupe d'âge, non désaisonnalisées, mensuel
282-0050	Enquête sur la population active (EPA), estimations de chômeurs selon le genre de travail recherché et la méthode de recherche d'emploi utilisée, le sexe et le groupe d'âge, annuel
282-0051	Enquête sur la population active (EPA), estimations de l'âge de la retraite selon la catégorie de travailleur et le sexe, annuel
282-0052	Enquête sur la population active (EPA), estimations selon la région métropolitaine de recensement basées sur les limites du recensement de 2001, le sexe et le groupe d'âge, moyennes mobiles de 3 mois, non désaisonnalisées, mensuel *Terminé*
282-0053	Enquête sur la population active (EPA), estimations selon la région métropolitaine de recensement basées sur les limites du recensement de 2001, le sexe et le groupe d'âge, annuel *Terminé*
282-0054	Enquête sur la population active (EPA), estimations selon les provinces et les régions économiques, moyennes mobiles de 3 mois, non désaisonnalisées, mensuel
282-0055	Enquête sur la population active (EPA), estimations selon les provinces, les territoires et les régions économiques, annuel
282-0056	Enquête sur la population active (EPA), estimations de l'emploi selon la région métropolitaine de recensement basées sur les limites du recensement de 2001 et le Système de classification des industries de l'Amérique du Nord (SCIAN), moyennes mobiles de 3 mois, non désaisonnalisées, mensuel *Terminé*

282-0057	Enquête sur la population active (EPA), estimations de l'emploi selon la région métropolitaine de recensement basées sur les limites du recensement de 2001 et le Système de classification des industries de l'Amérique du Nord (SCIAN), annuel *Terminé*
282-0058	Enquête sur la population active (EPA), estimations de l'emploi selon la région métropolitaine de recensement basées sur les limites du recensement de 2001 et la Classification nationale des professions pour statistiques (CNP-S), moyennes mobiles de 3 mois, non désaisonnalisées, mensuel *Terminé*
282-0059	Enquête sur la population active (EPA), estimations de l'emploi selon la région métropolitaine de recensement basées sur les limites du recensement de 2001 et la Classification nationale des professions pour statistiques (CNP-S), annuel *Terminé*
282-0060	Enquête sur la population active (EPA), estimations de l'emploi selon la région économique et le Système de classification des industries de l'Amérique du Nord (SCIAN), moyennes mobiles de 3 mois, non désaisonnalisées, mensuel
282-0061	Enquête sur la population active (EPA), estimations de l'emploi selon la région économique et le Système de classification des industries de l'Amérique du Nord (SCIAN), annuel
282-0062	Enquête sur la population active (EPA), estimations de l'emploi selon la région économique et la Classification nationale des professions pour statistiques (CNP-S), moyennes mobiles de 3 mois, non désaisonnalisées, mensuel
282-0063	Enquête sur la population active (EPA), estimations de l'emploi selon la région économique et la Classification nationale des professions pour statistiques (CNP-S), annuel
282-0069	Enquête sur la population active (EPA), estimations du salaire des employés selon le genre de travail, la Classification nationale des professions pour statistiques (CNP-S), le sexe et le groupe d'âge, non désaisonnalisées, mensuel (dollars courants)
282-0070	Enquête sur la population active (EPA), estimations du salaire des employés selon le genre de travail, la Classification nationale des professions pour statistiques (CNP-S), le sexe et le groupe d'âge, annuel (dollars courants)
282-0071	Enquête sur la population active (EPA), estimations du salaire des employés selon le genre de travail, le Système de classification des industries de l'Amérique du Nord (SCIAN), le sexe et le groupe d'âge, non désaisonnalisées, mensuel (dollars courants)
282-0072	Enquête sur la population active (EPA), estimations du salaire des employés selon le genre de travail, le Système de classification des industries de l'Amérique du Nord (SCIAN), le sexe et le groupe d'âge, annuel (dollars courants)
282-0073	Enquête sur la population active (EPA), estimations du salaire des employés selon la permanence de l'emploi, la couverture syndicale, le sexe et le groupe d'âge, non désaisonnalisées, mensuel (dollars courants)
282-0074	Enquête sur la population active (EPA), estimations du salaire des employés selon la permanence de l'emploi, la couverture syndicale, le sexe et le groupe d'âge, annuel (dollars courants)
282-0075	Enquête sur la population active (EPA), estimations du nombre d'employés selon la taille de l'établissement, le Système de classification des industries de l'Amérique du Nord (SCIAN), le sexe et le groupe d'âge, non désaisonnalisées, mensuel

282-0076	Enquête sur la population active (EPA), estimations du nombre d'employés selon la taille de l'établissement, le Système de classification des industries de l'Amérique du Nord (SCIAN), le sexe et le groupe d'âge, annuel
282-0077	Enquête sur la population active (EPA), estimations du nombre d'employés selon la couverture syndicale, le Système de classification des industries de l'Amérique du Nord (SCIAN), le sexe et le groupe d'âge, non désaisonnalisées, mensuel
282-0078	Enquête sur la population active (EPA), estimations du nombre d'employés selon la couverture syndicale, le Système de classification des industries de l'Amérique du Nord (SCIAN), le sexe et le groupe d'âge, annuel
282-0079	Enquête sur la population active (EPA), estimations du nombre d'employés selon la permanence de l'emploi, le Système de classification des industries de l'Amérique du Nord (SCIAN), le sexe et le groupe d'âge, non désaisonnalisées, mensuel
282-0080	Enquête sur la population active (EPA), estimations du nombre d'employés selon la permanence de l'emploi, le Système de classification des industries de l'Amérique du Nord (SCIAN), le sexe et le groupe d'âge, annuel
282-0081	Enquête sur la population active (EPA), estimations des employés travaillant à temps supplémentaire (hebdomadaire) selon la Classification nationale des professions pour statistiques (CNP-S), le sexe et le groupe d'âge, non désaisonnalisées, mensuel
282-0082	Enquête sur la population active (EPA), estimations des employés travaillant à temps supplémentaire (hebdomadaire) selon la Classification nationale des professions pour statistiques (CNP-S), le sexe et le groupe d'âge, annuel
282-0083	Enquête sur la population active (EPA), estimations des employés travaillant à temps supplémentaire (hebdomadaire) selon le Système de classification des industries de l'Amérique du Nord (SCIAN), le sexe et le groupe d'âge, non désaisonnalisées, mensuel
282-0084	Enquête sur la population active (EPA), estimations des employés travaillant à temps supplémentaire (hebdomadaire) selon le Système de classification des industries de l'Amérique du Nord (SCIAN), le sexe et le groupe d'âge, annuel
282-0085	Enquête sur la population active (EPA), estimations des taux supplémentaires du chômage selon le sexe et le groupe d'âge, non désaisonnalisées, mensuel
282-0086	Enquête sur la population active (EPA), estimations des taux supplémentaires du chômage selon le sexe et le groupe d'âge, annuel
282-0087	Enquête sur la population active (EPA), estimations selon le sexe et le groupe d'âge, désaisonnalisées et non désaisonnalisées, mensuel
282-0088	Enquête sur la population active (EPA), estimations de l'emploi selon le Système de classification des industries de l'Amérique du Nord (SCIAN), désaisonnalisées et non désaisonnalisées, mensuel
282-0089	Enquête sur la population active (EPA), estimations de l'emploi selon la catégorie de travailleur et le sexe, désaisonnalisées et non désaisonnalisées, mensuel
282-0090	Enquête sur la population active (EPA), estimations selon la région métropolitaine de recensement basées sur les limites du recensement de 2001, moyennes mobiles de 3 mois, désaisonnalisées et non désaisonnalisées, mensuel *Terminé*

282-0091	Enquête sur la population active (EPA), estimations selon les régions métropolitaines de recensement de Montréal, Toronto et Vancouver basées sur les limites du recensement de 2001, désaisonnalisées et non désaisonnalisées, mensuel *Terminé*
282-0092	Enquête sur la population active (EPA), estimations des heures effectivement travaillées selon le Système de classification des industries de l'Amérique du Nord (SCIAN), désaisonnalisées, mensuel
282-0093	Enquête sur la population active (EPA), estimations de l'emploi selon la Classification nationale des professions pour statistiques (CNP-S), désaisonnalisées, mensuel
282-0094	Enquête sur la population active (EPA), estimations selon le Système de classification des industries de l'Amérique du Nord (SCIAN), Canada, désaisonnalisées, mensuel
282-0095	Enquête sur la population active (EPA), estimations pour les étudiants à temps plein et à temps partiel durant les mois d'étude, le sexe et le groupe d'âge, annuel
282-0100	Enquête sur la population active (EPA), estimations selon les territoires, le sexe et le groupe d'âge, moyennes mobiles de 3 mois, désaisonnalisées et non désaisonnalisées, mensuel
282-0101	Enquête sur la population active (EPA), estimations selon le statut d'immigrant, groupe d'âge, Canada, régions, provinces et les régions métropolitaines de recensement de Montréal, Toronto et Vancouver, moyennes mobiles de 3 mois, non désaisonnalisé, mensuel
282-0102	Enquête sur la population active (EPA), estimations selon le statut d'immigrant, groupe d'âge, Canada, régions, provinces et les régions métropolitaines de recensement de Montréal, Toronto et Vancouver, annuel
282-0103	Enquête sur la population active (EPA), estimations selon le statut d'immigrant, le sexe et le groupe d'âge détaillé, Canada, moyennes mobiles de 3 mois, non désaisonnalisées, mensuel
282-0104	Enquête sur la population active (EPA), estimations selon le statut d'immigrant, le sexe et le groupe d'âge détaillé, Canada, annuel
282-0105	Enquête sur la population active (EPA), estimations selon le statut d'immigrant, le niveau de scolarité atteint, le sexe et le groupe d'âge, Canada, moyennes mobiles de 3 mois, non désaisonnalisées, mensuel
282-0106	Enquête sur la population active (EPA), estimations selon le statut d'immigrant, le niveau de scolarité atteint, le sexe et le groupe d'âge, Canada, annuel
282-0107	Enquête sur la population active (EPA), estimations selon le statut d'immigrant, pays de naissance, le sexe et le groupe d'âge, Canada, régions et provinces, moyennes mobiles de 3 mois, non désaisonnalisées, mensuel
282-0108	Enquête sur la population active (EPA), estimations selon le statut d'immigrant, pays de naissance, le sexe et le groupe d'âge, Canada, régions et provinces, annuel
282-0109	Enquête sur la population active (EPA), estimations selon la région métropolitaine de recensement basées sur les limites du recensement de 2006, le sexe et le groupe d'âge, moyennes mobiles de 3 mois, non désaisonnalisées, mensuel
282-0110	Enquête sur la population active (EPA), estimations selon la région métropolitaine de recensement basées sur les limites du recensement de 2006, le sexe et le groupe d'âge, annuel



282-0111	Enquête sur la population active (EPA), estimations de l'emploi selon la région métropolitaine de recensement basées sur les limites du recensement de 2006 et le Système de classification des industries de l'Amérique du Nord (SCIAN), moyennes mobiles de 3 mois, non désaisonnalisées, mensuel
282-0112	Enquête sur la population active (EPA), estimations de l'emploi selon la région métropolitaine de recensement basées sur les limites du recensement de 2006 et le Système de classification des industries de l'Amérique du Nord (SCIAN), annuel
282-0113	Enquête sur la population active (EPA), estimations de l'emploi selon la région métropolitaine de recensement basées sur les limites du recensement de 2006 et la Classification nationale des professions pour statistiques (CNP-S), moyennes mobiles de 3 mois, non désaisonnalisées, mensuel
282-0114	Enquête sur la population active (EPA), estimations de l'emploi selon la région métropolitaine de recensement basées sur les limites du recensement de 2006 et la Classification nationale des professions pour statistiques (CNP-S), annuel
282-0115	Enquête sur la population active (EPA), estimations selon les agglomérations de recensement sélectionnées basées sur les limites du recensement de 2006, annuel
282-0116	Enquête sur la population active (EPA), estimations selon la région métropolitaine de recensement basées sur les limites du recensement de 2006, moyennes mobiles de 3 mois, désaisonnalisées et non désaisonnalisées, mensuel
282-0117	Enquête sur la population active (EPA), estimations selon les régions métropolitaines de recensement de Montréal, Toronto et Vancouver basées sur les limites du recensement de 2006, désaisonnalisées et non désaisonnalisées, mensuel
282-0118	Enquête sur la population active (EPA), estimations selon les régions urbaines et rurales basées sur les limites du recensement de 2006, le sexe et le groupe d'âge, non désaisonnalisées, mensuel
282-0119	Enquête sur la population active (EPA), estimations selon les régions urbaines et rurales basées sur les limites du recensement de 2006, le sexe et le groupe d'âge, annuel
282-0120	Enquête sur la population active (EPA), estimations de l'emploi selon les régions urbaines et rurales basées sur les limites du recensement de 2006, la catégorie de travailleur et le Système de classification des industries de l'Amérique du Nord (SCIAN), non désaisonnalisées, mensuel
282-0121	Enquête sur la population active (EPA), estimations de l'emploi selon les régions urbaines et rurales basées sur les limites du recensement de 2006, la catégorie de travailleur et le Système de classification des industries de l'Amérique du Nord (SCIAN), annuel

---

## Choisis parmi les enquêtes de Statistique Canada

---

3701	Enquête sur la population active
------	----------------------------------

---

## Choisis parmi les tableaux sommaires de Statistique Canada

---

- *Caractéristiques de la population active*
- *Emploi selon l'ensemble des industries*
- *Jours perdus par travailleur pour cause de maladie ou d'incapacité, selon le sexe, par province*
- *Indicateurs économiques, par province et territoire (mensuel et trimestriel)*
- *Population active et taux d'activité selon le sexe et l'âge*
- *Population active, occupée et en chômage, et taux d'activité et de chômage, par province*
- *Emploi selon l'ensemble des industries et le sexe*
- *Emploi à temps plein et à temps partiel selon le sexe et l'âge*
- *Caractéristiques de la population active selon l'âge et le sexe*
- *Distribution des personnes occupées selon l'ensemble des industries, par province*
- *Caractéristiques de la population active, population de 15 ans et plus, par région métropolitaine de recensement*
- *Caractéristiques de la population active, population de 15 ans et plus, par région économique, par province*
- *Jours perdus par travailleur selon la cause, provinces*
- *Jours perdus par travailleur selon l'ensemble des industries et le sexe*
- *Population occupée selon le niveau de scolarité*
- *Raisons du travail à temps partiel selon le sexe et l'âge*
- *Travail autonome, aperçu historique*
- *L'emploi selon le groupe d'âge, sexe, genre de travail, catégorie de travailleur, désaisonnalisées, par province (mensuel)*
- *Emploi selon l'ensemble des industries, données désaisonnalisées, par province (mensuel)*
- *Heures effectivement travaillées par semaine, par industries, désaisonnalisées (mensuel)*
- *Salaires horaires moyens des employés selon certaines caractéristiques et professions, données non désaisonnalisées, par province (mensuel)*
- *Caractéristiques de la population active, données désaisonnalisées, par province (mensuel)*
- *Caractéristiques de la population active, données non désaisonnalisées, par province (mensuel)*
- *Caractéristiques de la population active, désaisonnalisées, par région métropolitaine de recensement (moyennes mobiles de trois mois)*

- *Caractéristiques de la population active, non désaisonnalisées, par région métropolitaine de recensement (moyennes mobiles de trois mois)*
- *Caractéristiques de la population active, non désaisonnalisées, par régions économique (moyennes mobiles de trois mois)*
- *Caractéristiques de la population active, selon le statut d'immigrant de la population âgée de 25 à 54 ans et la province*
- *Caractéristiques de la population active, selon le statut d'immigrant de la population âgée de 25 à 54 ans et le niveau de scolarité*
- *Caractéristiques de la population active, selon le statut d'immigrant et le groupe d'âge détaillé*
- *Caractéristiques de la population active, selon le statut d'immigrant de la population âgée de 25 à 54 ans et le pays de naissance*

## Tableaux statistiques

---

---

**Tableau 1**  
**Caractéristiques de la population active selon l'âge et le sexe, Canada, données désaisonnalisées**

	Août 2011	Septembre 2011	E.-T. <sup>1</sup>	Variation depuis			Variation en pourcentage depuis		
				le mois dernier	décembre dernier	douze mois	le mois dernier	décembre dernier	douze mois
en milliers (sauf les taux)									
<b>15 ans et plus, les deux sexes</b>									
Population	28 032,7	<b>28 057,1</b>	...	<b>24,4</b>	242,3	319,7	<b>0,1</b>	0,9	1,2
Population active	18 706,6	<b>18 733,7</b>	29,3	<b>27,1</b>	175,9	148,2	<b>0,1</b>	0,9	0,8
Emploi	17 338,7	<b>17 399,6</b>	28,6	<b>60,9</b>	254,3	294,3	<b>0,4</b>	1,5	1,7
Emploi à temps plein	14 042,3	<b>14 106,1</b>	37,7	<b>63,8</b>	270,3	344,0	<b>0,5</b>	2,0	2,5
Emploi à temps partiel	3 296,4	<b>3 293,5</b>	34,8	<b>-2,9</b>	-16,1	-49,7	<b>-0,1</b>	-0,5	-1,5
Chômage	1 367,9	<b>1 334,2</b>	25,3	<b>-33,7</b>	-78,3	-146,0	<b>-2,5</b>	-5,5	-9,9
Taux d'activité	66,7	<b>66,8</b>	0,1	<b>0,1</b>	0,1	-0,2	...	...	...
Taux de chômage	7,3	<b>7,1</b>	0,1	<b>-0,2</b>	-0,5	-0,9	...	...	...
Taux d'emploi	61,9	<b>62,0</b>	0,1	<b>0,1</b>	0,4	0,3	...	...	...
Taux de temps partiel	19,0	<b>18,9</b>	0,2	<b>-0,1</b>	-0,4	-0,6	...	...	...
<b>15 à 24 ans, les deux sexes</b>									
Population	4 457,6	<b>4 457,2</b>	...	<b>-0,4</b>	-2,8	-3,9	<b>0,0</b>	-0,1	-0,1
Population active	2 882,3	<b>2 901,6</b>	17,0	<b>19,3</b>	50,4	53,7	<b>0,7</b>	1,8	1,9
Emploi	2 478,8	<b>2 494,1</b>	15,7	<b>15,3</b>	37,6	67,5	<b>0,6</b>	1,5	2,8
Emploi à temps plein	1 295,2	<b>1 292,2</b>	18,5	<b>-3,0</b>	6,4	28,3	<b>-0,2</b>	0,5	2,2
Emploi à temps partiel	1 183,5	<b>1 201,9</b>	19,4	<b>18,4</b>	31,2	39,2	<b>1,6</b>	2,7	3,4
Chômage	403,6	<b>407,5</b>	14,7	<b>3,9</b>	12,8	-13,8	<b>1,0</b>	3,2	-3,3
Taux d'activité	64,7	<b>65,1</b>	0,4	<b>0,4</b>	1,2	1,3	...	...	...
Taux de chômage	14,0	<b>14,0</b>	0,5	<b>0,0</b>	0,2	-0,8	...	...	...
Taux d'emploi	55,6	<b>56,0</b>	0,4	<b>0,4</b>	0,9	1,6	...	...	...
Taux de temps partiel	47,7	<b>48,2</b>	0,7	<b>0,4</b>	0,5	0,3	...	...	...
<b>25 ans et plus, hommes</b>									
Population	11 534,7	<b>11 546,9</b>	...	<b>12,2</b>	122,3	161,5	<b>0,1</b>	1,1	1,4
Population active	8 386,1	<b>8 391,5</b>	15,3	<b>5,4</b>	48,3	28,9	<b>0,1</b>	0,6	0,3
Emploi	7 856,2	<b>7 879,5</b>	16,1	<b>23,3</b>	98,3	105,9	<b>0,3</b>	1,3	1,4
Emploi à temps plein	7 253,6	<b>7 282,3</b>	21,2	<b>28,7</b>	108,1	133,0	<b>0,4</b>	1,5	1,9
Emploi à temps partiel	602,6	<b>597,2</b>	17,3	<b>-5,4</b>	-9,8	-27,1	<b>-0,9</b>	-1,6	-4,3
Chômage	529,9	<b>512,0</b>	14,5	<b>-17,9</b>	-50,0	-77,0	<b>-3,4</b>	-8,9	-13,1
Taux d'activité	72,7	<b>72,7</b>	0,1	<b>0,0</b>	-0,3	-0,8	...	...	...
Taux de chômage	6,3	<b>6,1</b>	0,2	<b>-0,2</b>	-0,6	-0,9	...	...	...
Taux d'emploi	68,1	<b>68,2</b>	0,1	<b>0,1</b>	0,1	-0,1	...	...	...
Taux de temps partiel	7,7	<b>7,6</b>	0,2	<b>-0,1</b>	-0,2	-0,5	...	...	...
<b>25 ans et plus, femmes</b>									
Population	12 040,4	<b>12 052,9</b>	...	<b>12,5</b>	122,6	162,1	<b>0,1</b>	1,0	1,4
Population active	7 438,1	<b>7 440,6</b>	16,7	<b>2,5</b>	77,2	65,6	<b>0,0</b>	1,0	0,9
Emploi	7 003,7	<b>7 025,9</b>	16,2	<b>22,2</b>	118,3	120,8	<b>0,3</b>	1,7	1,7
Emploi à temps plein	5 493,5	<b>5 531,5</b>	24,6	<b>38,0</b>	155,8	182,6	<b>0,7</b>	2,9	3,4
Emploi à temps partiel	1 510,2	<b>1 494,4</b>	22,9	<b>-15,8</b>	-37,5	-61,8	<b>-1,0</b>	-2,4	-4,0
Chômage	434,3	<b>414,7</b>	13,4	<b>-19,6</b>	-41,1	-55,2	<b>-4,5</b>	-9,0	-11,7
Taux d'activité	61,8	<b>61,7</b>	0,1	<b>-0,1</b>	0,0	-0,3	...	...	...
Taux de chômage	5,8	<b>5,6</b>	0,2	<b>-0,2</b>	-0,6	-0,8	...	...	...
Taux d'emploi	58,2	<b>58,3</b>	0,1	<b>0,1</b>	0,4	0,2	...	...	...
Taux de temps partiel	21,6	<b>21,3</b>	0,3	<b>-0,3</b>	-0,9	-1,3	...	...	...
<b>25 à 54 ans, les deux sexes</b>									
Population	14 541,3	<b>14 542,4</b>	...	<b>1,1</b>	31,7	46,2	<b>0,0</b>	0,2	0,3
Population active	12 556,1	<b>12 566,4</b>	22,0	<b>10,3</b>	77,9	29,8	<b>0,1</b>	0,6	0,2
Emploi	11 801,6	<b>11 826,5</b>	23,1	<b>24,9</b>	148,1	145,9	<b>0,2</b>	1,3	1,2
Chômage	754,5	<b>739,9</b>	18,5	<b>-14,6</b>	-70,2	-116,1	<b>-1,9</b>	-8,7	-13,6
Taux d'activité	86,3	<b>86,4</b>	0,2	<b>0,1</b>	0,3	-0,1	...	...	...
Taux de chômage	6,0	<b>5,9</b>	0,1	<b>-0,1</b>	-0,6	-0,9	...	...	...
Taux d'emploi	81,2	<b>81,3</b>	0,2	<b>0,1</b>	0,8	0,7	...	...	...
<b>25 à 54 ans, hommes</b>									
Population	7 274,0	<b>7 274,4</b>	...	<b>0,4</b>	16,8	24,4	<b>0,0</b>	0,2	0,3
Population active	6 586,0	<b>6 584,3</b>	14,0	<b>-1,7</b>	20,5	-0,4	<b>0,0</b>	0,3	0,0
Emploi	6 176,1	<b>6 187,2</b>	15,4	<b>11,1</b>	56,8	63,7	<b>0,2</b>	0,9	1,0
Chômage	409,9	<b>397,0</b>	13,2	<b>-12,9</b>	-36,4	-64,3	<b>-3,1</b>	-8,4	-13,9
Taux d'activité	90,5	<b>90,5</b>	0,2	<b>0,0</b>	0,1	-0,3	...	...	...
Taux de chômage	6,2	<b>6,0</b>	0,2	<b>-0,2</b>	-0,6	-1,0	...	...	...
Taux d'emploi	84,9	<b>85,1</b>	0,2	<b>0,2</b>	0,6	0,6	...	...	...

Voir les notes à la fin du tableau.

Tableau 1 – suite

## Caractéristiques de la population active selon l'âge et le sexe, Canada, données désaisonnalisées

	Août 2011	Septembre 2011	E.-T. <sup>1</sup>	Variation depuis			Variation en pourcentage depuis		
				le mois dernier	décembre dernier	douze mois	le mois dernier	décembre dernier	douze mois
en milliers (sauf les taux)									
<b>25 à 54 ans, femmes</b>									
Population	7 267,3	<b>7 268,0</b>	...	<b>0,7</b>	14,9	21,8	<b>0,0</b>	0,2	0,3
Population active	5 970,1	<b>5 982,1</b>	16,1	<b>12,0</b>	57,4	30,3	<b>0,2</b>	1,0	0,5
Emploi	5 625,5	<b>5 639,2</b>	16,2	<b>13,7</b>	91,2	82,1	<b>0,2</b>	1,6	1,5
Chômage	344,6	<b>342,9</b>	12,6	<b>-1,7</b>	-33,8	-51,8	<b>-0,5</b>	-9,0	-13,1
Taux d'activité	82,2	<b>82,3</b>	0,2	<b>0,1</b>	0,6	0,2	...	...	...
Taux de chômage	5,8	<b>5,7</b>	0,2	<b>-0,1</b>	-0,7	-0,9	...	...	...
Taux d'emploi	77,4	<b>77,6</b>	0,2	<b>0,2</b>	1,1	0,9	...	...	...
<b>55 ans et plus, les deux sexes</b>									
Population	9 033,9	<b>9 057,4</b>	...	<b>23,5</b>	213,2	277,4	<b>0,3</b>	2,4	3,2
Population active	3 268,1	<b>3 265,7</b>	17,2	<b>-2,4</b>	47,6	64,7	<b>-0,1</b>	1,5	2,0
Emploi	3 058,4	<b>3 079,0</b>	17,2	<b>20,6</b>	68,6	80,9	<b>0,7</b>	2,3	2,7
Chômage	209,7	<b>186,7</b>	9,4	<b>-23,0</b>	-21,0	-16,2	<b>-11,0</b>	-10,1	-8,0
Taux d'activité	36,2	<b>36,1</b>	0,2	<b>-0,1</b>	-0,3	-0,4	...	...	...
Taux de chômage	6,4	<b>5,7</b>	0,3	<b>-0,7</b>	-0,8	-0,6	...	...	...
Taux d'emploi	33,9	<b>34,0</b>	0,2	<b>0,1</b>	0,0	-0,1	...	...	...
<b>55 ans et plus, hommes</b>									
Population	4 260,7	<b>4 272,5</b>	...	<b>11,8</b>	105,5	137,2	<b>0,3</b>	2,5	3,3
Population active	1 800,2	<b>1 807,2</b>	11,4	<b>7,0</b>	27,8	29,4	<b>0,4</b>	1,6	1,7
Emploi	1 680,1	<b>1 692,3</b>	11,5	<b>12,2</b>	41,5	42,2	<b>0,7</b>	2,5	2,6
Chômage	120,0	<b>115,0</b>	7,2	<b>-5,0</b>	-13,6	-12,7	<b>-4,2</b>	-10,6	-9,9
Taux d'activité	42,3	<b>42,3</b>	0,3	<b>0,0</b>	-0,4	-0,7	...	...	...
Taux de chômage	6,7	<b>6,4</b>	0,4	<b>-0,3</b>	-0,8	-0,8	...	...	...
Taux d'emploi	39,4	<b>39,6</b>	0,3	<b>0,2</b>	0,0	-0,3	...	...	...
<b>55 ans et plus, femmes</b>									
Population	4 773,2	<b>4 784,9</b>	...	<b>11,7</b>	107,7	140,3	<b>0,2</b>	2,3	3,0
Population active	1 468,0	<b>1 458,5</b>	11,7	<b>-9,5</b>	19,8	35,4	<b>-0,6</b>	1,4	2,5
Emploi	1 378,3	<b>1 386,7</b>	11,7	<b>8,4</b>	27,1	38,7	<b>0,6</b>	2,0	2,9
Chômage	89,7	<b>71,8</b>	5,9	<b>-17,9</b>	-7,3	-3,4	<b>-20,0</b>	-9,2	-4,5
Taux d'activité	30,8	<b>30,5</b>	0,3	<b>-0,3</b>	-0,3	-0,1	...	...	...
Taux de chômage	6,1	<b>4,9</b>	0,4	<b>-1,2</b>	-0,6	-0,4	...	...	...
Taux d'emploi	28,9	<b>29,0</b>	0,3	<b>0,1</b>	-0,1	0,0	...	...	...

1. Erreur-type moyenne du changement entre deux mois (voir « Erreur d'échantillonnage » dans Qualité des données pour plus d'explications).

Note(s) : Tableau CANSIM connexe 282-0087.

**Tableau 2**  
**Emploi selon la catégorie de travailleurs et l'industrie, Canada, données désaisonnalisées**

	Août 2011	Septembre 2011	E.-T. <sup>1</sup>	Variation depuis			Variation en pourcentage depuis		
				le mois dernier	décembre dernier	douze mois	le mois dernier	décembre dernier	douze mois
en milliers									
<b>Catégorie de travailleurs</b>									
Employés	14 690,9	<b>14 712,9</b>	34,7	<b>22,0</b>	187,8	277,9	<b>0,1</b>	1,3	1,9
Travailleurs autonomes <sup>2</sup>	2 647,8	<b>2 686,7</b>	24,9	<b>38,9</b>	66,5	16,4	<b>1,5</b>	2,5	0,6
<b>Employés du secteur privé/public</b>									
Employés du secteur public	3 540,8	<b>3 577,7</b>	24,3	<b>36,9</b>	23,2	40,6	<b>1,0</b>	0,7	1,1
Employés du secteur privé	11 150,1	<b>11 135,2</b>	36,3	<b>-14,9</b>	164,6	237,3	<b>-0,1</b>	1,5	2,2
<b>Ensemble des industries</b>	17 338,7	<b>17 399,6</b>	28,6	<b>60,9</b>	254,3	294,3	<b>0,4</b>	1,5	1,7
<b>Secteur de la production de biens</b>	3 795,6	<b>3 802,2</b>	25,3	<b>6,6</b>	13,4	52,6	<b>0,2</b>	0,4	1,4
Agriculture	300,9	<b>303,0</b>	6,9	<b>2,1</b>	3,8	7,6	<b>0,7</b>	1,3	2,6
Foresterie, pêche, mines, exploitation en carrière, et extraction de pétrole et de gaz <sup>3</sup>	314,7	<b>331,8</b>	7,0	<b>17,1</b>	0,3	0,1	<b>5,4</b>	0,1	0,0
Services publics	131,8	<b>131,0</b>	4,8	<b>-0,8</b>	-16,8	-18,3	<b>-0,6</b>	-11,4	-12,3
Construction	1 266,4	<b>1 278,0</b>	16,3	<b>11,6</b>	50,8	49,9	<b>0,9</b>	4,1	4,1
Fabrication	1 781,9	<b>1 758,4</b>	19,0	<b>-23,5</b>	-24,7	13,3	<b>-1,3</b>	-1,4	0,8
<b>Secteur des services</b>	13 543,1	<b>13 597,3</b>	33,6	<b>54,2</b>	240,7	241,6	<b>0,4</b>	1,8	1,8
Commerce	2 690,0	<b>2 685,3</b>	22,8	<b>-4,7</b>	16,9	-1,2	<b>-0,2</b>	0,6	0,0
Transport et entreposage	855,5	<b>848,5</b>	13,2	<b>-7,0</b>	-16,3	29,6	<b>-0,8</b>	-1,9	3,6
Finance, assurances, immobilier et location	1 109,3	<b>1 074,0</b>	15,4	<b>-35,3</b>	-8,9	-14,9	<b>-3,2</b>	-0,8	-1,4
Services professionnels, scientifiques et techniques	1 298,1	<b>1 333,7</b>	17,4	<b>35,6</b>	57,7	52,8	<b>2,7</b>	4,5	4,1
Services aux entreprises, services relatifs aux bâtiments et autres services de soutien	680,3	<b>675,7</b>	13,8	<b>-4,6</b>	10,9	-4,0	<b>-0,7</b>	1,6	-0,6
Services d'enseignement	1 195,5	<b>1 233,9</b>	15,5	<b>38,4</b>	28,1	20,3	<b>3,2</b>	2,3	1,7
Soins de santé et assistance sociale	2 108,1	<b>2 105,2</b>	17,8	<b>-2,9</b>	52,9	56,4	<b>-0,1</b>	2,6	2,8
Information, culture et loisirs	793,3	<b>771,8</b>	14,6	<b>-21,5</b>	5,9	11,5	<b>-2,7</b>	0,8	1,5
Hébergement et services de restauration	1 097,3	<b>1 128,0</b>	15,9	<b>30,7</b>	73,0	79,9	<b>2,8</b>	6,9	7,6
Autres services	753,9	<b>765,8</b>	12,8	<b>11,9</b>	16,0	10,1	<b>1,6</b>	2,1	1,3
Administrations publiques	961,9	<b>975,6</b>	12,5	<b>13,7</b>	4,8	1,2	<b>1,4</b>	0,5	0,1

1. Erreur-type moyenne du changement entre deux mois (voir « Erreur d'échantillonnage » dans Qualité des données pour plus d'explications).
2. Comprend les propriétaires d'entreprises constituées ou non-constituées en société, les travailleurs autonomes qui n'ont pas d'entreprise et les travailleurs familiaux non rémunérés.
3. Également désigné par Ressources naturelles.

**Note(s)** : Tableaux CANSIM connexes 282-0088, 282-0089.

**Tableau 3**  
**Caractéristiques de la population active selon la province, données désaisonnalisées**

	Août 2011	Septembre 2011	E.-T. <sup>1</sup>	Variation depuis			Variation en pourcentage depuis		
				le mois dernier	décembre dernier	douze mois	le mois dernier	décembre dernier	douze mois
en milliers (sauf les taux)									
<b>Terre-Neuve-et-Labrador</b>									
Population	428,5	<b>428,5</b>	...	<b>0,0</b>	-0,5	0,1	<b>0,0</b>	-0,1	0,0
Population active	257,4	<b>254,6</b>	2,1	<b>-2,8</b>	-4,6	-4,5	<b>-1,1</b>	-1,8	-1,7
Emploi	222,0	<b>220,2</b>	2,1	<b>-1,8</b>	-2,7	-3,8	<b>-0,8</b>	-1,2	-1,7
Emploi à temps plein	184,8	<b>187,6</b>	2,3	<b>2,8</b>	-3,5	-3,6	<b>1,5</b>	-1,8	-1,9
Emploi à temps partiel	37,2	<b>32,7</b>	1,9	<b>-4,5</b>	0,9	-0,1	<b>-12,1</b>	2,8	-0,3
Chômage	35,3	<b>34,4</b>	1,9	<b>-0,9</b>	-1,9	-0,8	<b>-2,5</b>	-5,2	-2,3
Taux d'activité	60,1	<b>59,4</b>	0,5	<b>-0,7</b>	-1,0	-1,1	...	...	...
Taux de chômage	13,7	<b>13,5</b>	0,7	<b>-0,2</b>	-0,5	-0,1	...	...	...
Taux d'emploi	51,8	<b>51,4</b>	0,5	<b>-0,4</b>	-0,6	-0,9	...	...	...
<b>Île-du-Prince-Édouard</b>									
Population	119,7	<b>119,6</b>	...	<b>-0,1</b>	1,7	2,3	<b>-0,1</b>	1,4	2,0
Population active	81,3	<b>82,6</b>	0,6	<b>1,3</b>	3,2	2,7	<b>1,6</b>	4,0	3,4
Emploi	72,0	<b>73,3</b>	0,7	<b>1,3</b>	3,4	4,2	<b>1,8</b>	4,9	6,1
Emploi à temps plein	60,1	<b>61,7</b>	0,9	<b>1,6</b>	3,8	5,2	<b>2,7</b>	6,6	9,2
Emploi à temps partiel	11,9	<b>11,6</b>	0,7	<b>-0,3</b>	-0,4	-1,0	<b>-2,5</b>	-3,3	-7,9
Chômage	9,3	<b>9,4</b>	0,6	<b>0,1</b>	0,0	-1,3	<b>1,1</b>	0,0	-12,1
Taux d'activité	67,9	<b>69,1</b>	0,5	<b>1,2</b>	1,8	1,0	...	...	...
Taux de chômage	11,4	<b>11,4</b>	0,8	<b>0,0</b>	-0,4	-2,0	...	...	...
Taux d'emploi	60,2	<b>61,3</b>	0,6	<b>1,1</b>	2,0	2,4	...	...	...
<b>Nouvelle-Écosse</b>									
Population	779,2	<b>779,1</b>	...	<b>-0,1</b>	0,2	1,2	<b>0,0</b>	0,0	0,2
Population active	499,9	<b>494,9</b>	2,7	<b>-5,0</b>	-4,5	-7,0	<b>-1,0</b>	-0,9	-1,4
Emploi	455,5	<b>453,3</b>	2,8	<b>-2,2</b>	5,7	-3,2	<b>-0,5</b>	1,3	-0,7
Emploi à temps plein	367,9	<b>375,6</b>	3,6	<b>7,7</b>	8,8	10,7	<b>2,1</b>	2,4	2,9
Emploi à temps partiel	87,6	<b>77,7</b>	3,2	<b>-9,9</b>	-3,2	-13,8	<b>-11,3</b>	-4,0	-15,1
Chômage	44,4	<b>41,6</b>	2,5	<b>-2,8</b>	-10,2	-3,9	<b>-6,3</b>	-19,7	-8,6
Taux d'activité	64,2	<b>63,5</b>	0,3	<b>-0,7</b>	-0,6	-1,0	...	...	...
Taux de chômage	8,9	<b>8,4</b>	0,5	<b>-0,5</b>	-2,0	-0,7	...	...	...
Taux d'emploi	58,5	<b>58,2</b>	0,4	<b>-0,3</b>	0,7	-0,5	...	...	...
<b>Nouveau-Brunswick</b>									
Population	619,7	<b>619,8</b>	...	<b>0,1</b>	1,6	2,3	<b>0,0</b>	0,3	0,4
Population active	385,7	<b>387,4</b>	2,2	<b>1,7</b>	-3,6	-5,7	<b>0,4</b>	-0,9	-1,5
Emploi	350,2	<b>352,9</b>	2,4	<b>2,7</b>	-1,2	-1,7	<b>0,8</b>	-0,3	-0,5
Emploi à temps plein	291,7	<b>294,7</b>	2,8	<b>3,0</b>	-4,7	-3,7	<b>1,0</b>	-1,6	-1,2
Emploi à temps partiel	58,5	<b>58,2</b>	2,3	<b>-0,3</b>	3,5	1,9	<b>-0,5</b>	6,4	3,4
Chômage	35,5	<b>34,5</b>	2,1	<b>-1,0</b>	-2,4	-3,9	<b>-2,8</b>	-6,5	-10,2
Taux d'activité	62,2	<b>62,5</b>	0,4	<b>0,3</b>	-0,7	-1,2	...	...	...
Taux de chômage	9,2	<b>8,9</b>	0,5	<b>-0,3</b>	-0,5	-0,9	...	...	...
Taux d'emploi	56,5	<b>56,9</b>	0,4	<b>0,4</b>	-0,4	-0,5	...	...	...
<b>Québec</b>									
Population	6 585,6	<b>6 590,1</b>	...	<b>4,5</b>	50,8	67,3	<b>0,1</b>	0,8	1,0
Population active	4 295,9	<b>4 283,0</b>	14,8	<b>-12,9</b>	9,0	3,3	<b>-0,3</b>	0,2	0,1
Emploi	3 970,0	<b>3 972,2</b>	14,7	<b>2,2</b>	18,5	25,5	<b>0,1</b>	0,5	0,6
Emploi à temps plein	3 219,0	<b>3 197,8</b>	19,9	<b>-21,2</b>	-8,1	15,7	<b>-0,7</b>	-0,3	0,5
Emploi à temps partiel	751,1	<b>774,3</b>	18,1	<b>23,2</b>	26,5	9,7	<b>3,1</b>	3,5	1,3
Chômage	325,8	<b>310,8</b>	13,3	<b>-15,0</b>	-9,5	-22,3	<b>-4,6</b>	-3,0	-6,7
Taux d'activité	65,2	<b>65,0</b>	0,2	<b>-0,2</b>	-0,4	-0,6	...	...	...
Taux de chômage	7,6	<b>7,3</b>	0,3	<b>-0,3</b>	-0,2	-0,5	...	...	...
Taux d'emploi	60,3	<b>60,3</b>	0,2	<b>0,0</b>	-0,2	-0,2	...	...	...
<b>Ontario</b>									
Population	10 943,8	<b>10 955,8</b>	...	<b>12,0</b>	101,3	132,2	<b>0,1</b>	0,9	1,2
Population active	7 292,5	<b>7 312,2</b>	20,5	<b>19,7</b>	62,7	57,4	<b>0,3</b>	0,9	0,8
Emploi	6 744,6	<b>6 757,3</b>	19,7	<b>12,7</b>	97,7	135,7	<b>0,2</b>	1,5	2,0
Emploi à temps plein	5 491,6	<b>5 498,8</b>	25,3	<b>7,2</b>	124,5	180,4	<b>0,1</b>	2,3	3,4
Emploi à temps partiel	1 253,0	<b>1 258,6</b>	23,5	<b>5,6</b>	-26,7	-44,6	<b>0,4</b>	-2,1	-3,4
Chômage	547,9	<b>554,9</b>	17,6	<b>7,0</b>	-35,0	-78,3	<b>1,3</b>	-5,9	-12,4
Taux d'activité	66,6	<b>66,7</b>	0,2	<b>0,1</b>	-0,1	-0,3	...	...	...
Taux de chômage	7,5	<b>7,6</b>	0,2	<b>0,1</b>	-0,5	-1,1	...	...	...
Taux d'emploi	61,6	<b>61,7</b>	0,2	<b>0,1</b>	0,3	0,5	...	...	...

Voir les notes à la fin du tableau.



Tableau 3 – suite

## Caractéristiques de la population active selon la province, données désaisonnalisées

	Août 2011	Septembre 2011	E.-T. <sup>1</sup>	Variation depuis			Variation en pourcentage depuis		
				le mois dernier	décembre dernier	douze mois	le mois dernier	décembre dernier	douze mois
en milliers (sauf les taux)									
<b>Manitoba</b>									
Population	955,3	<b>955,9</b>	...	<b>0,6</b>	8,9	12,3	<b>0,1</b>	0,9	1,3
Population active	658,1	<b>661,4</b>	2,6	<b>3,3</b>	6,8	1,8	<b>0,5</b>	1,0	0,3
Emploi	622,8	<b>624,7</b>	2,6	<b>1,9</b>	4,2	0,2	<b>0,3</b>	0,7	0,0
Emploi à temps plein	499,9	<b>501,9</b>	3,6	<b>2,0</b>	0,3	-0,7	<b>0,4</b>	0,1	-0,1
Emploi à temps partiel	122,9	<b>122,8</b>	3,4	<b>-0,1</b>	3,9	0,9	<b>-0,1</b>	3,3	0,7
Chômage	35,3	<b>36,7</b>	2,1	<b>1,4</b>	2,6	1,6	<b>4,0</b>	7,6	4,6
Taux d'activité	68,9	<b>69,2</b>	0,3	<b>0,3</b>	0,1	-0,7	...	...	...
Taux de chômage	5,4	<b>5,5</b>	0,3	<b>0,1</b>	0,3	0,2	...	...	...
Taux d'emploi	65,2	<b>65,4</b>	0,3	<b>0,2</b>	-0,1	-0,8	...	...	...
<b>Saskatchewan</b>									
Population	801,3	<b>802,1</b>	...	<b>0,8</b>	6,7	8,7	<b>0,1</b>	0,8	1,1
Population active	548,5	<b>553,0</b>	2,4	<b>4,5</b>	-1,5	-1,1	<b>0,8</b>	-0,3	-0,2
Emploi	523,8	<b>527,8</b>	2,4	<b>4,0</b>	3,7	4,7	<b>0,8</b>	0,7	0,9
Emploi à temps plein	437,0	<b>436,4</b>	3,2	<b>-0,6</b>	5,3	13,5	<b>-0,1</b>	1,2	3,2
Emploi à temps partiel	86,8	<b>91,4</b>	3,0	<b>4,6</b>	-1,6	-8,8	<b>5,3</b>	-1,7	-8,8
Chômage	24,8	<b>25,2</b>	1,9	<b>0,4</b>	-5,3	-5,7	<b>1,6</b>	-17,4	-18,4
Taux d'activité	68,5	<b>68,9</b>	0,3	<b>0,4</b>	-0,8	-0,9	...	...	...
Taux de chômage	4,5	<b>4,6</b>	0,3	<b>0,1</b>	-0,9	-1,0	...	...	...
Taux d'emploi	65,4	<b>65,8</b>	0,3	<b>0,4</b>	-0,1	-0,1	...	...	...
<b>Alberta</b>									
Population	3 014,6	<b>3 018,0</b>	...	<b>3,4</b>	38,6	47,8	<b>0,1</b>	1,3	1,6
Population active	2 235,1	<b>2 238,6</b>	9,0	<b>3,5</b>	88,0	85,5	<b>0,2</b>	4,1	4,0
Emploi	2 109,6	<b>2 118,2</b>	9,0	<b>8,6</b>	86,0	97,7	<b>0,4</b>	4,2	4,8
Emploi à temps plein	1 747,7	<b>1 769,1</b>	12,0	<b>21,4</b>	93,8	99,8	<b>1,2</b>	5,6	6,0
Emploi à temps partiel	361,9	<b>349,1</b>	10,8	<b>-12,8</b>	-7,8	-2,0	<b>-3,5</b>	-2,2	-0,6
Chômage	125,5	<b>120,3</b>	7,2	<b>-5,2</b>	1,9	-12,4	<b>-4,1</b>	1,6	-9,3
Taux d'activité	74,1	<b>74,2</b>	0,3	<b>0,1</b>	2,0	1,7	...	...	...
Taux de chômage	5,6	<b>5,4</b>	0,3	<b>-0,2</b>	-0,1	-0,8	...	...	...
Taux d'emploi	70,0	<b>70,2</b>	0,3	<b>0,2</b>	2,0	2,2	...	...	...
<b>Colombie-Britannique</b>									
Population	3 785,1	<b>3 787,9</b>	...	<b>2,8</b>	32,6	45,2	<b>0,1</b>	0,9	1,2
Population active	2 452,2	<b>2 466,0</b>	10,4	<b>13,8</b>	20,4	15,8	<b>0,6</b>	0,8	0,6
Emploi	2 268,1	<b>2 299,7</b>	10,1	<b>31,6</b>	39,0	35,0	<b>1,4</b>	1,7	1,5
Emploi à temps plein	1 742,6	<b>1 782,5</b>	13,8	<b>39,9</b>	50,1	26,7	<b>2,3</b>	2,9	1,5
Emploi à temps partiel	525,5	<b>517,2</b>	13,2	<b>-8,3</b>	-11,1	8,3	<b>-1,6</b>	-2,1	1,6
Chômage	184,1	<b>166,3</b>	8,7	<b>-17,8</b>	-18,6	-19,2	<b>-9,7</b>	-10,1	-10,4
Taux d'activité	64,8	<b>65,1</b>	0,3	<b>0,3</b>	0,0	-0,4	...	...	...
Taux de chômage	7,5	<b>6,7</b>	0,3	<b>-0,8</b>	-0,9	-0,9	...	...	...
Taux d'emploi	59,9	<b>60,7</b>	0,3	<b>0,8</b>	0,5	0,2	...	...	...

1. Erreur-type moyenne du changement entre deux mois (voir « Erreur d'échantillonnage » dans Qualité des données pour plus d'explications).

Note(s) : Tableau CANSIM connexe 282-0087.

**Tableau 4-1**  
**Certaines caractéristiques de la population active (données désaisonnalisées) — Terre-Neuve-et-Labrador**

	Août 2011	Septembre 2011	E.-T. <sup>1</sup>	Variation depuis			Variation en pourcentage depuis		
				le mois dernier	décembre dernier	douze mois	le mois dernier	décembre dernier	douze mois
en milliers (sauf les taux)									
<b>Les deux sexes, 15 ans et plus</b>									
Population	428,5	<b>428,5</b>	...	<b>0,0</b>	-0,5	0,1	<b>0,0</b>	-0,1	0,0
Population active	257,4	<b>254,6</b>	2,1	<b>-2,8</b>	-4,6	-4,5	<b>-1,1</b>	-1,8	-1,7
Emploi	222,0	<b>220,2</b>	2,1	<b>-1,8</b>	-2,7	-3,8	<b>-0,8</b>	-1,2	-1,7
Emploi à temps plein	184,8	<b>187,6</b>	2,3	<b>2,8</b>	-3,5	-3,6	<b>1,5</b>	-1,8	-1,9
Chômage	35,3	<b>34,4</b>	1,9	<b>-0,9</b>	-1,9	-0,8	<b>-2,5</b>	-5,2	-2,3
Taux d'activité	60,1	<b>59,4</b>	0,5	<b>-0,7</b>	-1,0	-1,1	...	...	...
Taux de chômage	13,7	<b>13,5</b>	0,7	<b>-0,2</b>	-0,5	-0,1	...	...	...
Taux d'emploi	51,8	<b>51,4</b>	0,5	<b>-0,4</b>	-0,6	-0,9	...	...	...
Taux de temps partiel	16,8	<b>14,9</b>	0,8	<b>-1,9</b>	0,6	0,2	...	...	...
<b>Les deux sexes, 15 à 24 ans</b>									
Population	60,7	<b>60,6</b>	...	<b>-0,1</b>	-1,0	-1,2	<b>-0,2</b>	-1,6	-1,9
Population active	34,9	<b>34,9</b>	1,0	<b>0,0</b>	-0,7	-2,4	<b>0,0</b>	-2,0	-6,4
Emploi	26,6	<b>26,7</b>	1,0	<b>0,1</b>	-2,2	-3,0	<b>0,4</b>	-7,6	-10,1
Chômage	8,3	<b>8,1</b>	0,9	<b>-0,2</b>	1,4	0,6	<b>-2,4</b>	20,9	8,0
Taux d'activité	57,5	<b>57,6</b>	1,7	<b>0,1</b>	-0,2	-2,8	...	...	...
Taux de chômage	23,8	<b>23,2</b>	2,4	<b>-0,6</b>	4,4	3,1	...	...	...
Taux d'emploi	43,8	<b>44,1</b>	1,7	<b>0,3</b>	-2,8	-4,0	...	...	...
Taux de temps partiel	52,3	<b>39,7</b>	3,5	<b>-12,6</b>	3,0	-1,4	...	...	...
<b>Hommes, 25 ans et plus</b>									
Population	177,5	<b>177,6</b>	...	<b>0,1</b>	0,1	0,5	<b>0,1</b>	0,1	0,3
Population active	115,8	<b>115,2</b>	1,2	<b>-0,6</b>	-0,6	0,6	<b>-0,5</b>	-0,5	0,5
Emploi	99,2	<b>99,2</b>	1,3	<b>0,0</b>	1,1	1,4	<b>0,0</b>	1,1	1,4
Chômage	16,6	<b>15,9</b>	1,3	<b>-0,7</b>	-1,7	-0,9	<b>-4,2</b>	-9,7	-5,4
Taux d'activité	65,2	<b>64,9</b>	0,7	<b>-0,3</b>	-0,3	0,2	...	...	...
Taux de chômage	14,3	<b>13,8</b>	1,1	<b>-0,5</b>	-1,4	-0,9	...	...	...
Taux d'emploi	55,9	<b>55,9</b>	0,7	<b>0,0</b>	0,6	0,7	...	...	...
Taux de temps partiel	7,2	<b>7,2</b>	0,8	<b>0,0</b>	2,0	1,5	...	...	...
<b>Femmes, 25 ans et plus</b>									
Population	190,3	<b>190,4</b>	...	<b>0,1</b>	0,5	1,0	<b>0,1</b>	0,3	0,5
Population active	106,8	<b>104,6</b>	1,1	<b>-2,2</b>	-3,2	-2,7	<b>-2,1</b>	-3,0	-2,5
Emploi	96,2	<b>94,3</b>	1,1	<b>-1,9</b>	-1,6	-2,1	<b>-2,0</b>	-1,7	-2,2
Chômage	10,5	<b>10,3</b>	1,0	<b>-0,2</b>	-1,7	-0,5	<b>-1,9</b>	-14,2	-4,6
Taux d'activité	56,1	<b>54,9</b>	0,6	<b>-1,2</b>	-1,9	-1,8	...	...	...
Taux de chômage	9,8	<b>9,8</b>	0,9	<b>0,0</b>	-1,3	-0,3	...	...	...
Taux d'emploi	50,6	<b>49,5</b>	0,6	<b>-1,1</b>	-1,0	-1,4	...	...	...
Taux de temps partiel	16,9	<b>15,8</b>	1,3	<b>-1,1</b>	-1,1	0,1	...	...	...
<b>Ensemble des industries</b>									
	222,0	<b>220,2</b>	2,1	<b>-1,8</b>	-2,7	-3,8	<b>-0,8</b>	-1,2	-1,7
<b>Secteur de la production de biens</b>									
	46,1	<b>45,9</b>	1,6	<b>-0,2</b>	-0,3	1,2	<b>-0,4</b>	-0,6	2,7
Agriculture	2,1	<b>2,1</b>	0,4	<b>0,0</b>	-0,2	-0,4	<b>0,0</b>	-8,7	-16,0
Foresterie, pêche, mines, exploitation en carrière, et extraction de pétrole et de gaz <sup>2</sup>	14,0	<b>14,1</b>	0,9	<b>0,1</b>	-2,3	-1,7	<b>0,7</b>	-14,0	-10,8
Services publics	1,6	<b>1,9</b>	0,3	<b>0,3</b>	0,1	0,2	<b>18,8</b>	5,6	11,8
Construction	18,1	<b>18,2</b>	1,1	<b>0,1</b>	1,6	2,7	<b>0,6</b>	9,6	17,4
Fabrication	10,4	<b>9,6</b>	0,9	<b>-0,8</b>	0,5	0,4	<b>-7,7</b>	5,5	4,3
<b>Secteur des services</b>									
	175,9	<b>174,3</b>	2,1	<b>-1,6</b>	-2,4	-5,0	<b>-0,9</b>	-1,4	-2,8
Commerce	38,9	<b>37,7</b>	1,4	<b>-1,2</b>	-0,5	-2,8	<b>-3,1</b>	-1,3	-6,9
Transport et entreposage	10,4	<b>10,1</b>	0,7	<b>-0,3</b>	-0,6	-1,6	<b>-2,9</b>	-5,6	-13,7
Finance, assurances, immobilier et location	8,8	<b>8,6</b>	0,6	<b>-0,2</b>	2,5	1,6	<b>-2,3</b>	41,0	22,9
Services professionnels, scientifiques et techniques	8,3	<b>8,9</b>	0,5	<b>0,6</b>	1,0	1,4	<b>7,2</b>	12,7	18,7
Services aux entreprises, services relatifs aux bâtiments et autres services de soutien	5,9	<b>5,6</b>	0,6	<b>-0,3</b>	-0,5	0,0	<b>-5,1</b>	-8,2	0,0
Services d'enseignement	17,3	<b>17,5</b>	0,9	<b>0,2</b>	-0,7	0,9	<b>1,2</b>	-3,8	5,4
Soins de santé et assistance sociale	34,8	<b>35,1</b>	1,2	<b>0,3</b>	-1,0	-2,8	<b>0,9</b>	-2,8	-7,4
Information, culture et loisirs	7,0	<b>7,1</b>	0,6	<b>0,1</b>	-1,2	-2,2	<b>1,4</b>	-14,5	-23,7
Hébergement et services de restauration	13,4	<b>12,1</b>	0,9	<b>-1,3</b>	-1,7	-1,1	<b>-9,7</b>	-12,3	-8,3
Autres services	11,4	<b>11,5</b>	0,8	<b>0,1</b>	0,3	0,6	<b>0,9</b>	2,7	5,5
Administrations publiques	19,4	<b>20,3</b>	0,9	<b>0,9</b>	0,1	1,3	<b>4,6</b>	0,5	6,8

1. Erreur-type moyenne du changement entre deux mois (voir « Erreur d'échantillonnage » dans Qualité des données pour plus d'explications).

2. Également désigné par Ressources naturelles.

**Note(s)**: Tableaux CANSIM connexes 282-0087, 282-0088.

**Tableau 4-2**  
**Certaines caractéristiques de la population active (données désaisonnalisées) — Île-du-Prince-Édouard**

	Août 2011	Septembre 2011	E.-T. <sup>1</sup>	Variation depuis			Variation en pourcentage depuis		
				le mois dernier	décembre dernier	douze mois	le mois dernier	décembre dernier	douze mois
en milliers (sauf les taux)									
<b>Les deux sexes, 15 ans et plus</b>									
Population	119,7	<b>119,6</b>	...	<b>-0,1</b>	1,7	2,3	<b>-0,1</b>	1,4	2,0
Population active	81,3	<b>82,6</b>	0,6	<b>1,3</b>	3,2	2,7	<b>1,6</b>	4,0	3,4
Emploi	72,0	<b>73,3</b>	0,7	<b>1,3</b>	3,4	4,2	<b>1,8</b>	4,9	6,1
Emploi à temps plein	60,1	<b>61,7</b>	0,9	<b>1,6</b>	3,8	5,2	<b>2,7</b>	6,6	9,2
Chômage	9,3	<b>9,4</b>	0,6	<b>0,1</b>	0,0	-1,3	<b>1,1</b>	0,0	-12,1
Taux d'activité	67,9	<b>69,1</b>	0,5	<b>1,2</b>	1,8	1,0	...	...	...
Taux de chômage	11,4	<b>11,4</b>	0,8	<b>0,0</b>	-0,4	-2,0	...	...	...
Taux d'emploi	60,2	<b>61,3</b>	0,6	<b>1,1</b>	2,0	2,4	...	...	...
Taux de temps partiel	16,5	<b>15,8</b>	1,0	<b>-0,7</b>	-1,3	-2,4	...	...	...
<b>Les deux sexes, 15 à 24 ans</b>									
Population	20,0	<b>19,9</b>	...	<b>-0,1</b>	0,3	0,4	<b>-0,5</b>	1,5	2,1
Population active	13,6	<b>14,6</b>	0,4	<b>1,0</b>	1,3	1,4	<b>7,4</b>	9,8	10,6
Emploi	11,7	<b>12,5</b>	0,4	<b>0,8</b>	1,6	1,7	<b>6,8</b>	14,7	15,7
Chômage	1,9	<b>2,0</b>	0,3	<b>0,1</b>	-0,4	-0,4	<b>5,3</b>	-16,7	-16,7
Taux d'activité	68,0	<b>73,4</b>	1,8	<b>5,4</b>	5,5	5,7	...	...	...
Taux de chômage	14,0	<b>13,7</b>	2,4	<b>-0,3</b>	-4,3	-4,5	...	...	...
Taux d'emploi	58,5	<b>62,8</b>	1,9	<b>4,3</b>	7,2	7,4	...	...	...
Taux de temps partiel	43,6	<b>40,0</b>	3,5	<b>-3,6</b>	1,5	-6,3	...	...	...
<b>Hommes, 25 ans et plus</b>									
Population	48,2	<b>48,2</b>	...	<b>0,0</b>	0,8	1,0	<b>0,0</b>	1,7	2,1
Population active	34,8	<b>35,2</b>	0,3	<b>0,4</b>	1,0	0,4	<b>1,1</b>	2,9	1,1
Emploi	30,5	<b>30,7</b>	0,4	<b>0,2</b>	0,7	0,3	<b>0,7</b>	2,3	1,0
Chômage	4,3	<b>4,5</b>	0,4	<b>0,2</b>	0,4	0,1	<b>4,7</b>	9,8	2,3
Taux d'activité	72,2	<b>73,0</b>	0,7	<b>0,8</b>	0,8	-0,7	...	...	...
Taux de chômage	12,4	<b>12,8</b>	1,1	<b>0,4</b>	0,8	0,2	...	...	...
Taux d'emploi	63,3	<b>63,7</b>	0,8	<b>0,4</b>	0,4	-0,7	...	...	...
Taux de temps partiel	4,6	<b>5,9</b>	1,1	<b>1,3</b>	-3,1	-2,4	...	...	...
<b>Femmes, 25 ans et plus</b>									
Population	51,6	<b>51,5</b>	...	<b>-0,1</b>	0,7	0,9	<b>-0,2</b>	1,4	1,8
Population active	32,9	<b>32,9</b>	0,3	<b>0,0</b>	1,0	1,0	<b>0,0</b>	3,1	3,1
Emploi	29,8	<b>30,0</b>	0,4	<b>0,2</b>	1,0	2,1	<b>0,7</b>	3,4	7,5
Chômage	3,2	<b>2,9</b>	0,3	<b>-0,3</b>	0,0	-1,1	<b>-9,4</b>	0,0	-27,5
Taux d'activité	63,8	<b>63,9</b>	0,7	<b>0,1</b>	1,1	0,9	...	...	...
Taux de chômage	9,7	<b>8,8</b>	1,0	<b>-0,9</b>	-0,3	-3,7	...	...	...
Taux d'emploi	57,8	<b>58,3</b>	0,8	<b>0,5</b>	1,2	3,2	...	...	...
Taux de temps partiel	18,1	<b>16,0</b>	1,5	<b>-2,1</b>	-1,6	-1,9	...	...	...
<b>Ensemble des industries</b>									
	72,0	<b>73,3</b>	0,7	<b>1,3</b>	3,4	4,2	<b>1,8</b>	4,9	6,1
<b>Secteur de la production de biens</b>									
	17,7	<b>17,4</b>	0,6	<b>-0,3</b>	0,5	1,5	<b>-1,7</b>	3,0	9,4
Agriculture	3,6	<b>3,6</b>	0,3	<b>0,0</b>	0,3	0,7	<b>0,0</b>	9,1	24,1
Foresterie, pêche, mines, exploitation en carrière, et extraction de pétrole et de gaz <sup>2</sup>	3,3	<b>3,3</b>	0,3	<b>0,0</b>	0,3	0,4	<b>0,0</b>	10,0	13,8
Services publics	0,3	<b>0,3</b>	0,0	<b>0,0</b>	-0,1	0,0	<b>0,0</b>	-25,0	0,0
Construction	4,9	<b>4,8</b>	0,3	<b>-0,1</b>	0,0	0,1	<b>-2,0</b>	0,0	2,1
Fabrication	5,6	<b>5,3</b>	0,3	<b>-0,3</b>	-0,1	0,1	<b>-5,4</b>	-1,9	1,9
<b>Secteur des services</b>									
	54,3	<b>55,9</b>	0,7	<b>1,6</b>	2,8	2,6	<b>2,9</b>	5,3	4,9
Commerce	9,6	<b>10,6</b>	0,4	<b>1,0</b>	1,0	1,2	<b>10,4</b>	10,4	12,8
Transport et entreposage	2,4	<b>2,5</b>	0,2	<b>0,1</b>	0,6	0,6	<b>4,2</b>	31,6	31,6
Finance, assurances, immobilier et location	2,8	<b>2,7</b>	0,2	<b>-0,1</b>	0,7	0,2	<b>-3,6</b>	35,0	8,0
Services professionnels, scientifiques et techniques	3,6	<b>3,2</b>	0,2	<b>-0,4</b>	0,3	0,3	<b>-11,1</b>	10,3	10,3
Services aux entreprises, services relatifs aux bâtiments et autres services de soutien	2,2	<b>2,4</b>	0,2	<b>0,2</b>	-0,6	-0,4	<b>9,1</b>	-20,0	-14,3
Services d'enseignement	6,6	<b>6,6</b>	0,3	<b>0,0</b>	0,5	0,8	<b>0,0</b>	8,2	13,8
Soins de santé et assistance sociale	8,4	<b>9,1</b>	0,3	<b>0,7</b>	0,5	0,1	<b>8,3</b>	5,8	1,1
Information, culture et loisirs	2,6	<b>2,7</b>	0,3	<b>0,1</b>	-0,2	-0,3	<b>3,8</b>	-6,9	-10,0
Hébergement et services de restauration	5,4	<b>5,2</b>	0,4	<b>-0,2</b>	-0,1	0,2	<b>-3,7</b>	-1,9	4,0
Autres services	3,1	<b>3,3</b>	0,2	<b>0,2</b>	0,4	0,4	<b>6,5</b>	13,8	13,8
Administrations publiques	7,6	<b>7,8</b>	0,3	<b>0,2</b>	-0,1	-0,1	<b>2,6</b>	-1,3	-1,3

1. Erreur-type moyenne du changement entre deux mois (voir « Erreur d'échantillonnage » dans Qualité des données pour plus d'explications).

2. Également désigné par Ressources naturelles.

**Note(s)**: Tableaux CANSIM connexes 282-0087, 282-0088.

**Tableau 4-3**  
**Certaines caractéristiques de la population active (données désaisonnalisées) — Nouvelle-Écosse**

	Août 2011	Septembre 2011	E.-T. <sup>1</sup>	Variation depuis			Variation en pourcentage depuis		
				le mois dernier	décembre dernier	douze mois	le mois dernier	décembre dernier	douze mois
en milliers (sauf les taux)									
<b>Les deux sexes, 15 ans et plus</b>									
Population	779,2	<b>779,1</b>	...	<b>-0,1</b>	0,2	1,2	<b>0,0</b>	0,0	0,2
Population active	499,9	<b>494,9</b>	2,7	<b>-5,0</b>	-4,5	-7,0	<b>-1,0</b>	-0,9	-1,4
Emploi	455,5	<b>453,3</b>	2,8	<b>-2,2</b>	5,7	-3,2	<b>-0,5</b>	1,3	-0,7
Emploi à temps plein	367,9	<b>375,6</b>	3,6	<b>7,7</b>	8,8	10,7	<b>2,1</b>	2,4	2,9
Chômage	44,4	<b>41,6</b>	2,5	<b>-2,8</b>	-10,2	-3,9	<b>-6,3</b>	-19,7	-8,6
Taux d'activité	64,2	<b>63,5</b>	0,3	<b>-0,7</b>	-0,6	-1,0	...	...	...
Taux de chômage	8,9	<b>8,4</b>	0,5	<b>-0,5</b>	-2,0	-0,7	...	...	...
Taux d'emploi	58,5	<b>58,2</b>	0,4	<b>-0,3</b>	0,7	-0,5	...	...	...
Taux de temps partiel	19,2	<b>17,1</b>	0,7	<b>-2,1</b>	-0,9	-2,9	...	...	...
<b>Les deux sexes, 15 à 24 ans</b>									
Population	119,8	<b>119,6</b>	...	<b>-0,2</b>	-0,9	-1,0	<b>-0,2</b>	-0,7	-0,8
Population active	78,0	<b>78,0</b>	1,6	<b>0,0</b>	-2,6	-2,2	<b>0,0</b>	-3,2	-2,7
Emploi	64,5	<b>65,6</b>	1,6	<b>1,1</b>	-0,2	-2,3	<b>1,7</b>	-0,3	-3,4
Chômage	13,5	<b>12,4</b>	1,4	<b>-1,1</b>	-2,4	0,0	<b>-8,1</b>	-16,2	0,0
Taux d'activité	65,1	<b>65,2</b>	1,3	<b>0,1</b>	-1,7	-1,3	...	...	...
Taux de chômage	17,3	<b>15,9</b>	1,7	<b>-1,4</b>	-2,5	0,4	...	...	...
Taux d'emploi	53,8	<b>54,8</b>	1,3	<b>1,0</b>	0,2	-1,5	...	...	...
Taux de temps partiel	49,1	<b>42,5</b>	2,6	<b>-6,6</b>	0,0	-2,4	...	...	...
<b>Hommes, 25 ans et plus</b>									
Population	312,0	<b>312,1</b>	...	<b>0,1</b>	0,3	0,7	<b>0,0</b>	0,1	0,2
Population active	212,8	<b>211,8</b>	1,5	<b>-1,0</b>	-0,7	-2,6	<b>-0,5</b>	-0,3	-1,2
Emploi	194,4	<b>194,4</b>	1,6	<b>0,0</b>	2,6	-0,7	<b>0,0</b>	1,4	-0,4
Chômage	18,4	<b>17,3</b>	1,5	<b>-1,1</b>	-3,4	-2,0	<b>-6,0</b>	-16,4	-10,4
Taux d'activité	68,2	<b>67,9</b>	0,5	<b>-0,3</b>	-0,3	-1,0	...	...	...
Taux de chômage	8,6	<b>8,2</b>	0,7	<b>-0,4</b>	-1,5	-0,8	...	...	...
Taux d'emploi	62,3	<b>62,3</b>	0,5	<b>0,0</b>	0,8	-0,4	...	...	...
Taux de temps partiel	8,3	<b>6,8</b>	0,8	<b>-1,5</b>	-1,2	-2,4	...	...	...
<b>Femmes, 25 ans et plus</b>									
Population	347,3	<b>347,5</b>	...	<b>0,2</b>	1,0	1,6	<b>0,1</b>	0,3	0,5
Population active	209,1	<b>205,1</b>	1,5	<b>-4,0</b>	-1,2	-2,2	<b>-1,9</b>	-0,6	-1,1
Emploi	196,6	<b>193,3</b>	1,5	<b>-3,3</b>	3,2	-0,2	<b>-1,7</b>	1,7	-0,1
Chômage	12,5	<b>11,8</b>	1,4	<b>-0,7</b>	-4,4	-2,0	<b>-5,6</b>	-27,2	-14,5
Taux d'activité	60,2	<b>59,0</b>	0,4	<b>-1,2</b>	-0,5	-0,9	...	...	...
Taux de chômage	6,0	<b>5,8</b>	0,6	<b>-0,2</b>	-2,1	-0,9	...	...	...
Taux d'emploi	56,6	<b>55,6</b>	0,4	<b>-1,0</b>	0,7	-0,3	...	...	...
Taux de temps partiel	20,1	<b>18,9</b>	1,1	<b>-1,2</b>	-0,8	-3,3	...	...	...
<b>Ensemble des industries</b>									
	455,5	<b>453,3</b>	2,8	<b>-2,2</b>	5,7	-3,2	<b>-0,5</b>	1,3	-0,7
<b>Secteur de la production de biens</b>									
	84,5	<b>81,4</b>	2,2	<b>-3,1</b>	-4,2	-5,6	<b>-3,7</b>	-4,9	-6,4
Agriculture	5,1	<b>4,9</b>	0,7	<b>-0,2</b>	-0,6	-1,3	<b>-3,9</b>	-10,9	-21,0
Foresterie, pêche, mines, exploitation en carrière, et extraction de pétrole et de gaz <sup>2</sup>	9,6	<b>10,2</b>	1,0	<b>0,6</b>	-1,4	-1,5	<b>6,2</b>	-12,1	-12,8
Services publics	4,2	<b>3,9</b>	0,3	<b>-0,3</b>	0,0	-0,2	<b>-7,1</b>	0,0	-4,9
Construction	30,9	<b>30,9</b>	1,4	<b>0,0</b>	-1,2	-0,8	<b>0,0</b>	-3,7	-2,5
Fabrication	34,8	<b>31,5</b>	1,4	<b>-3,3</b>	-1,0	-1,9	<b>-9,5</b>	-3,1	-5,7
<b>Secteur des services</b>									
	371,0	<b>371,9</b>	2,9	<b>0,9</b>	9,9	2,5	<b>0,2</b>	2,7	0,7
Commerce	75,8	<b>76,7</b>	1,9	<b>0,9</b>	1,2	0,4	<b>1,2</b>	1,6	0,5
Transport et entreposage	22,1	<b>22,9</b>	1,0	<b>0,8</b>	5,2	3,7	<b>3,6</b>	29,4	19,3
Finance, assurances, immobilier et location	23,2	<b>22,6</b>	1,1	<b>-0,6</b>	-1,2	-1,5	<b>-2,6</b>	-5,0	-6,2
Services professionnels, scientifiques et techniques	24,3	<b>24,7</b>	1,1	<b>0,4</b>	2,8	0,4	<b>1,6</b>	12,8	1,6
Services aux entreprises, services relatifs aux bâtiments et autres services de soutien	21,6	<b>20,2</b>	1,2	<b>-1,4</b>	-3,2	-5,1	<b>-6,5</b>	-13,7	-20,2
Services d'enseignement	37,6	<b>39,2</b>	1,4	<b>1,6</b>	6,1	6,1	<b>4,3</b>	18,4	18,4
Soins de santé et assistance sociale	69,7	<b>68,5</b>	1,6	<b>-1,2</b>	0,4	-1,1	<b>-1,7</b>	0,6	-1,6
Information, culture et loisirs	20,5	<b>20,5</b>	1,1	<b>0,0</b>	1,1	0,7	<b>0,0</b>	5,7	3,5
Hébergement et services de restauration	27,2	<b>27,4</b>	1,4	<b>0,2</b>	-1,3	0,5	<b>0,7</b>	-4,5	1,9
Autres services	18,1	<b>18,8</b>	1,1	<b>0,7</b>	0,2	-0,3	<b>3,9</b>	1,1	-1,6
Administrations publiques	31,0	<b>30,3</b>	1,2	<b>-0,7</b>	-1,4	-1,6	<b>-2,3</b>	-4,4	-5,0

1. Erreur-type moyenne du changement entre deux mois (voir « Erreur d'échantillonnage » dans Qualité des données pour plus d'explications).

2. Également désigné par Ressources naturelles.

**Note(s)**: Tableaux CANSIM connexes 282-0087, 282-0088.

**Tableau 4-4**  
**Certaines caractéristiques de la population active (données désaisonnalisées) — Nouveau-Brunswick**

	Août 2011	Septembre 2011	E.-T. <sup>1</sup>	Variation depuis			Variation en pourcentage depuis		
				le mois dernier	décembre dernier	douze mois	le mois dernier	décembre dernier	douze mois
en milliers (sauf les taux)									
<b>Les deux sexes, 15 ans et plus</b>									
Population	619,7	<b>619,8</b>	...	<b>0,1</b>	1,6	2,3	<b>0,0</b>	0,3	0,4
Population active	385,7	<b>387,4</b>	2,2	<b>1,7</b>	-3,6	-5,7	<b>0,4</b>	-0,9	-1,5
Emploi	350,2	<b>352,9</b>	2,4	<b>2,7</b>	-1,2	-1,7	<b>0,8</b>	-0,3	-0,5
Emploi à temps plein	291,7	<b>294,7</b>	2,8	<b>3,0</b>	-4,7	-3,7	<b>1,0</b>	-1,6	-1,2
Chômage	35,5	<b>34,5</b>	2,1	<b>-1,0</b>	-2,4	-3,9	<b>-2,8</b>	-6,5	-10,2
Taux d'activité	62,2	<b>62,5</b>	0,4	<b>0,3</b>	-0,7	-1,2	...	...	...
Taux de chômage	9,2	<b>8,9</b>	0,5	<b>-0,3</b>	-0,5	-0,9	...	...	...
Taux d'emploi	56,5	<b>56,9</b>	0,4	<b>0,4</b>	-0,4	-0,5	...	...	...
Taux de temps partiel	16,7	<b>16,5</b>	0,6	<b>-0,2</b>	1,0	0,6	...	...	...
<b>Les deux sexes, 15 à 24 ans</b>									
Population	91,2	<b>91,1</b>	...	<b>-0,1</b>	-0,6	-0,7	<b>-0,1</b>	-0,7	-0,8
Population active	57,6	<b>57,6</b>	1,3	<b>0,0</b>	2,0	1,0	<b>0,0</b>	3,6	1,8
Emploi	47,3	<b>48,6</b>	1,2	<b>1,3</b>	1,8	0,9	<b>2,7</b>	3,8	1,9
Chômage	10,3	<b>8,9</b>	1,2	<b>-1,4</b>	0,1	0,0	<b>-13,6</b>	1,1	0,0
Taux d'activité	63,2	<b>63,2</b>	1,4	<b>0,0</b>	2,6	1,5	...	...	...
Taux de chômage	17,9	<b>15,5</b>	1,9	<b>-2,4</b>	-0,3	-0,2	...	...	...
Taux d'emploi	51,9	<b>53,3</b>	1,3	<b>1,4</b>	2,3	1,3	...	...	...
Taux de temps partiel	44,0	<b>42,2</b>	2,6	<b>-1,8</b>	2,9	2,8	...	...	...
<b>Hommes, 25 ans et plus</b>									
Population	253,5	<b>253,7</b>	...	<b>0,2</b>	1,1	1,6	<b>0,1</b>	0,4	0,6
Population active	168,0	<b>168,3</b>	1,3	<b>0,3</b>	-6,0	-7,6	<b>0,2</b>	-3,4	-4,3
Emploi	153,5	<b>153,4</b>	1,4	<b>-0,1</b>	-3,8	-4,4	<b>-0,1</b>	-2,4	-2,8
Chômage	14,5	<b>14,9</b>	1,3	<b>0,4</b>	-2,2	-3,2	<b>2,8</b>	-12,9	-17,7
Taux d'activité	66,3	<b>66,3</b>	0,5	<b>0,0</b>	-2,7	-3,5	...	...	...
Taux de chômage	8,6	<b>8,9</b>	0,7	<b>0,3</b>	-0,9	-1,4	...	...	...
Taux d'emploi	60,6	<b>60,5</b>	0,6	<b>-0,1</b>	-1,7	-2,1	...	...	...
Taux de temps partiel	6,3	<b>5,3</b>	0,7	<b>-1,0</b>	-1,1	-1,2	...	...	...
<b>Femmes, 25 ans et plus</b>									
Population	275,0	<b>275,1</b>	...	<b>0,1</b>	1,1	1,5	<b>0,0</b>	0,4	0,5
Population active	160,1	<b>161,5</b>	1,2	<b>1,4</b>	0,5	1,0	<b>0,9</b>	0,3	0,6
Emploi	149,4	<b>150,9</b>	1,3	<b>1,5</b>	0,8	1,7	<b>1,0</b>	0,5	1,1
Chômage	10,7	<b>10,7</b>	1,1	<b>0,0</b>	-0,2	-0,7	<b>0,0</b>	-1,8	-6,1
Taux d'activité	58,2	<b>58,7</b>	0,4	<b>0,5</b>	-0,1	0,0	...	...	...
Taux de chômage	6,7	<b>6,6</b>	0,7	<b>-0,1</b>	-0,2	-0,5	...	...	...
Taux d'emploi	54,3	<b>54,9</b>	0,5	<b>0,6</b>	0,1	0,4	...	...	...
Taux de temps partiel	18,7	<b>19,6</b>	1,0	<b>0,9</b>	2,2	1,5	...	...	...
<b>Ensemble des industries</b>									
	350,2	<b>352,9</b>	2,4	<b>2,7</b>	-1,2	-1,7	<b>0,8</b>	-0,3	-0,5
<b>Secteur de la production de biens</b>									
	77,6	<b>76,4</b>	1,9	<b>-1,2</b>	-7,7	-1,9	<b>-1,5</b>	-9,2	-2,4
Agriculture	4,8	<b>4,6</b>	0,6	<b>-0,2</b>	-0,6	-0,6	<b>-4,2</b>	-11,5	-11,5
Forêt, pêche, mines, exploitation en carrière, et extraction de pétrole et de gaz <sup>2</sup>	9,2	<b>9,5</b>	0,8	<b>0,3</b>	-2,4	-1,4	<b>3,3</b>	-20,2	-12,8
Services publics	4,2	<b>4,0</b>	0,4	<b>-0,2</b>	-0,2	-0,5	<b>-4,8</b>	-4,8	-11,1
Construction	27,5	<b>26,9</b>	1,3	<b>-0,6</b>	-2,4	-1,7	<b>-2,2</b>	-8,2	-5,9
Fabrication	31,8	<b>31,5</b>	1,3	<b>-0,3</b>	-2,0	2,3	<b>-0,9</b>	-6,0	7,9
<b>Secteur des services</b>									
	272,6	<b>276,4</b>	2,4	<b>3,8</b>	6,4	0,1	<b>1,4</b>	2,4	0,0
Commerce	54,3	<b>55,6</b>	1,5	<b>1,3</b>	1,9	-0,1	<b>2,4</b>	3,5	-0,2
Transport et entreposage	17,8	<b>18,3</b>	0,8	<b>0,5</b>	0,0	0,1	<b>2,8</b>	0,0	0,5
Finance, assurances, immobilier et location	16,6	<b>15,9</b>	0,8	<b>-0,7</b>	-0,9	0,2	<b>-4,2</b>	-5,4	1,3
Services professionnels, scientifiques et techniques	15,6	<b>15,0</b>	0,8	<b>-0,6</b>	-0,9	-1,2	<b>-3,8</b>	-5,7	-7,4
Services aux entreprises, services relatifs aux bâtiments et autres services de soutien	17,5	<b>18,9</b>	1,0	<b>1,4</b>	3,4	1,1	<b>8,0</b>	21,9	6,2
Services d'enseignement	24,5	<b>26,1</b>	1,1	<b>1,6</b>	0,1	0,9	<b>6,5</b>	0,4	3,6
Soins de santé et assistance sociale	50,1	<b>51,2</b>	1,3	<b>1,1</b>	1,0	2,0	<b>2,2</b>	2,0	4,1
Information, culture et loisirs	12,7	<b>12,4</b>	0,9	<b>-0,3</b>	2,1	-0,5	<b>-2,4</b>	20,4	-3,9
Hébergement et services de restauration	23,3	<b>22,3</b>	1,1	<b>-1,0</b>	2,0	0,9	<b>-4,3</b>	9,9	4,2
Autres services	15,4	<b>15,9</b>	0,9	<b>0,5</b>	-0,7	-1,4	<b>3,2</b>	-4,2	-8,1
Administrations publiques	25,0	<b>24,8</b>	1,0	<b>-0,2</b>	-1,7	-1,9	<b>-0,8</b>	-6,4	-7,1

1. Erreur-type moyenne du changement entre deux mois (voir « Erreur d'échantillonnage » dans Qualité des données pour plus d'explications).

2. Également désigné par Ressources naturelles.

**Note(s)**: Tableaux CANSIM connexes 282-0087, 282-0088.

**Tableau 4-5**  
**Certaines caractéristiques de la population active (données désaisonnalisées) — Québec**

	Août 2011	Septembre 2011	E.-T. <sup>1</sup>	Variation depuis			Variation en pourcentage depuis		
				le mois dernier	décembre dernier	douze mois	le mois dernier	décembre dernier	douze mois
en milliers (sauf les taux)									
<b>Les deux sexes, 15 ans et plus</b>									
Population	6 585,6	<b>6 590,1</b>	...	<b>4,5</b>	50,8	67,3	<b>0,1</b>	0,8	1,0
Population active	4 295,9	<b>4 283,0</b>	14,8	<b>-12,9</b>	9,0	3,3	<b>-0,3</b>	0,2	0,1
Emploi	3 970,0	<b>3 972,2</b>	14,7	<b>2,2</b>	18,5	25,5	<b>0,1</b>	0,5	0,6
Emploi à temps plein	3 219,0	<b>3 197,8</b>	19,9	<b>-21,2</b>	-8,1	15,7	<b>-0,7</b>	-0,3	0,5
Chômage	325,8	<b>310,8</b>	13,3	<b>-15,0</b>	-9,5	-22,3	<b>-4,6</b>	-3,0	-6,7
Taux d'activité	65,2	<b>65,0</b>	0,2	<b>-0,2</b>	-0,4	-0,6	...	...	...
Taux de chômage	7,6	<b>7,3</b>	0,3	<b>-0,3</b>	-0,2	-0,5	...	...	...
Taux d'emploi	60,3	<b>60,3</b>	0,2	<b>0,0</b>	-0,2	-0,2	...	...	...
Taux de temps partiel	18,9	<b>19,5</b>	0,4	<b>0,6</b>	0,6	0,1	...	...	...
<b>Les deux sexes, 15 à 24 ans</b>									
Population	981,0	<b>981,1</b>	...	<b>0,1</b>	1,1	1,1	<b>0,0</b>	0,1	0,1
Population active	653,2	<b>647,0</b>	8,3	<b>-6,2</b>	-26,7	-21,9	<b>-0,9</b>	-4,0	-3,3
Emploi	570,0	<b>564,9</b>	8,0	<b>-5,1</b>	-22,2	-15,8	<b>-0,9</b>	-3,8	-2,7
Chômage	83,2	<b>82,2</b>	7,5	<b>-1,0</b>	-4,4	-6,0	<b>-1,2</b>	-5,1	-6,8
Taux d'activité	66,6	<b>65,9</b>	0,9	<b>-0,7</b>	-2,8	-2,4	...	...	...
Taux de chômage	12,7	<b>12,7</b>	1,1	<b>0,0</b>	-0,2	-0,5	...	...	...
Taux d'emploi	58,1	<b>57,6</b>	0,8	<b>-0,5</b>	-2,3	-1,7	...	...	...
Taux de temps partiel	51,5	<b>55,5</b>	1,6	<b>4,0</b>	6,2	7,2	...	...	...
<b>Hommes, 25 ans et plus</b>									
Population	2 755,0	<b>2 757,1</b>	...	<b>2,1</b>	26,0	34,6	<b>0,1</b>	1,0	1,3
Population active	1 927,3	<b>1 934,2</b>	8,1	<b>6,9</b>	21,3	14,7	<b>0,4</b>	1,1	0,8
Emploi	1 791,2	<b>1 800,4</b>	8,4	<b>9,2</b>	21,0	20,3	<b>0,5</b>	1,2	1,1
Chômage	136,1	<b>133,8</b>	7,9	<b>-2,3</b>	0,4	-5,7	<b>-1,7</b>	0,3	-4,1
Taux d'activité	70,0	<b>70,2</b>	0,3	<b>0,2</b>	0,2	-0,3	...	...	...
Taux de chômage	7,1	<b>6,9</b>	0,4	<b>-0,2</b>	-0,1	-0,4	...	...	...
Taux d'emploi	65,0	<b>65,3</b>	0,3	<b>0,3</b>	0,1	-0,1	...	...	...
Taux de temps partiel	7,4	<b>7,8</b>	0,5	<b>0,4</b>	-0,6	-0,9	...	...	...
<b>Femmes, 25 ans et plus</b>									
Population	2 849,7	<b>2 851,8</b>	...	<b>2,1</b>	23,7	31,5	<b>0,1</b>	0,8	1,1
Population active	1 715,4	<b>1 701,7</b>	8,2	<b>-13,7</b>	14,2	10,4	<b>-0,8</b>	0,8	0,6
Emploi	1 608,8	<b>1 606,9</b>	8,4	<b>-1,9</b>	19,7	20,9	<b>-0,1</b>	1,2	1,3
Chômage	106,6	<b>94,8</b>	7,0	<b>-11,8</b>	-5,5	-10,6	<b>-11,1</b>	-5,5	-10,1
Taux d'activité	60,2	<b>59,7</b>	0,3	<b>-0,5</b>	0,0	-0,3	...	...	...
Taux de chômage	6,2	<b>5,6</b>	0,4	<b>-0,6</b>	-0,3	-0,6	...	...	...
Taux d'emploi	56,5	<b>56,3</b>	0,3	<b>-0,2</b>	0,2	0,1	...	...	...
Taux de temps partiel	20,2	<b>19,9</b>	0,7	<b>-0,3</b>	0,5	-0,8	...	...	...
<b>Ensemble des industries</b>									
	3 970,0	<b>3 972,2</b>	14,7	<b>2,2</b>	18,5	25,5	<b>0,1</b>	0,5	0,6
<b>Secteur de la production de biens</b>									
	853,4	<b>846,5</b>	13,1	<b>-6,9</b>	-8,7	-7,8	<b>-0,8</b>	-1,0	-0,9
Agriculture	56,0	<b>51,9</b>	3,2	<b>-4,1</b>	-8,0	-3,8	<b>-7,3</b>	-13,4	-6,8
Forêt, pêche, mines, exploitation en carrière, et extraction de pétrole et de gaz <sup>2</sup>	33,6	<b>41,9</b>	2,4	<b>8,3</b>	12,9	13,4	<b>24,7</b>	44,5	47,0
Services publics	30,8	<b>31,1</b>	2,3	<b>0,3</b>	-2,2	-1,5	<b>1,0</b>	-6,6	-4,6
Construction	243,1	<b>239,6</b>	7,7	<b>-3,5</b>	-0,8	5,7	<b>-1,4</b>	-0,3	2,4
Fabrication	489,8	<b>482,0</b>	10,5	<b>-7,8</b>	-10,7	-21,6	<b>-1,6</b>	-2,2	-4,3
<b>Secteur des services</b>									
	3 116,7	<b>3 125,6</b>	17,1	<b>8,9</b>	27,1	33,2	<b>0,3</b>	0,9	1,1
Commerce	667,7	<b>664,5</b>	12,2	<b>-3,2</b>	38,9	28,0	<b>-0,5</b>	6,2	4,4
Transport et entreposage	182,8	<b>178,8</b>	6,5	<b>-4,0</b>	-7,6	-0,5	<b>-2,2</b>	-4,1	-0,3
Finance, assurances, immobilier et location	229,3	<b>224,3</b>	7,1	<b>-5,0</b>	-9,5	-2,2	<b>-2,2</b>	-4,1	-1,0
Services professionnels, scientifiques et techniques	301,2	<b>313,1</b>	8,5	<b>11,9</b>	7,4	13,2	<b>4,0</b>	2,4	4,4
Services aux entreprises, services relatifs aux bâtiments et autres services de soutien	140,0	<b>143,5</b>	6,9	<b>3,5</b>	1,7	-7,4	<b>2,5</b>	1,2	-4,9
Services d'enseignement	268,3	<b>287,8</b>	7,8	<b>19,5</b>	23,8	31,5	<b>7,3</b>	9,0	12,3
Soins de santé et assistance sociale	514,5	<b>504,0</b>	9,6	<b>-10,5</b>	-6,0	-9,6	<b>-2,0</b>	-1,2	-1,9
Information, culture et loisirs	168,4	<b>159,7</b>	7,4	<b>-8,7</b>	-8,4	-10,0	<b>-5,2</b>	-5,0	-5,9
Hébergement et services de restauration	240,8	<b>250,2</b>	8,4	<b>9,4</b>	2,7	-0,9	<b>3,9</b>	1,1	-0,4
Autres services	171,8	<b>164,7</b>	6,4	<b>-7,1</b>	-5,5	-3,9	<b>-4,1</b>	-3,2	-2,3
Administrations publiques	231,9	<b>235,1</b>	6,5	<b>3,2</b>	-10,5	-5,0	<b>1,4</b>	-4,3	-2,1

1. Erreur-type moyenne du changement entre deux mois (voir « Erreur d'échantillonnage » dans Qualité des données pour plus d'explications).

2. Également désigné par Ressources naturelles.

**Note(s)** : Tableaux CANSIM connexes 282-0087, 282-0088.

**Tableau 4-6**  
**Certaines caractéristiques de la population active (données désaisonnalisées) — Ontario**

	Août 2011	Septembre 2011	E.-T. <sup>1</sup>	Variation depuis			Variation en pourcentage depuis		
				le mois dernier	décembre dernier	douze mois	le mois dernier	décembre dernier	douze mois
en milliers (sauf les taux)									
<b>Les deux sexes, 15 ans et plus</b>									
Population	10 943,8	<b>10 955,8</b>	...	<b>12,0</b>	101,3	132,2	<b>0,1</b>	0,9	1,2
Population active	7 292,5	<b>7 312,2</b>	20,5	<b>19,7</b>	62,7	57,4	<b>0,3</b>	0,9	0,8
Emploi	6 744,6	<b>6 757,3</b>	19,7	<b>12,7</b>	97,7	135,7	<b>0,2</b>	1,5	2,0
Emploi à temps plein	5 491,6	<b>5 498,8</b>	25,3	<b>7,2</b>	124,5	180,4	<b>0,1</b>	2,3	3,4
Chômage	547,9	<b>554,9</b>	17,6	<b>7,0</b>	-35,0	-78,3	<b>1,3</b>	-5,9	-12,4
Taux d'activité	66,6	<b>66,7</b>	0,2	<b>0,1</b>	-0,1	-0,3	...	...	...
Taux de chômage	7,5	<b>7,6</b>	0,2	<b>0,1</b>	-0,5	-1,1	...	...	...
Taux d'emploi	61,6	<b>61,7</b>	0,2	<b>0,1</b>	0,3	0,5	...	...	...
Taux de temps partiel	18,6	<b>18,6</b>	0,3	<b>0,0</b>	-0,7	-1,1	...	...	...
<b>Les deux sexes, 15 à 24 ans</b>									
Population	1 783,8	<b>1 784,3</b>	...	<b>0,5</b>	3,3	3,7	<b>0,0</b>	0,2	0,2
Population active	1 095,3	<b>1 109,3</b>	12,0	<b>14,0</b>	33,0	46,2	<b>1,3</b>	3,1	4,3
Emploi	930,9	<b>932,4</b>	10,8	<b>1,5</b>	32,3	56,5	<b>0,2</b>	3,6	6,5
Chômage	164,4	<b>176,9</b>	10,5	<b>12,5</b>	0,6	-10,4	<b>7,6</b>	0,3	-5,6
Taux d'activité	61,4	<b>62,2</b>	0,7	<b>0,8</b>	1,8	2,5	...	...	...
Taux de chômage	15,0	<b>15,9</b>	0,9	<b>0,9</b>	-0,5	-1,7	...	...	...
Taux d'emploi	52,2	<b>52,3</b>	0,6	<b>0,1</b>	1,8	3,1	...	...	...
Taux de temps partiel	50,9	<b>50,2</b>	1,3	<b>-0,6</b>	-1,4	-2,6	...	...	...
<b>Hommes, 25 ans et plus</b>									
Population	4 442,2	<b>4 447,8</b>	...	<b>5,6</b>	47,9	62,7	<b>0,1</b>	1,1	1,4
Population active	3 256,0	<b>3 249,9</b>	10,3	<b>-6,1</b>	4,4	-2,4	<b>-0,2</b>	0,1	-0,1
Emploi	3 053,1	<b>3 053,5</b>	10,8	<b>0,4</b>	29,2	41,2	<b>0,0</b>	1,0	1,4
Chômage	202,9	<b>196,3</b>	9,7	<b>-6,6</b>	-24,9	-43,7	<b>-3,3</b>	-11,3	-18,2
Taux d'activité	73,3	<b>73,1</b>	0,2	<b>-0,2</b>	-0,7	-1,1	...	...	...
Taux de chômage	6,2	<b>6,0</b>	0,3	<b>-0,2</b>	-0,8	-1,4	...	...	...
Taux d'emploi	68,7	<b>68,7</b>	0,2	<b>0,0</b>	0,0	0,0	...	...	...
Taux de temps partiel	7,7	<b>7,5</b>	0,4	<b>-0,1</b>	-0,1	-0,4	...	...	...
<b>Femmes, 25 ans et plus</b>									
Population	4 717,7	<b>4 723,8</b>	...	<b>6,1</b>	50,2	65,9	<b>0,1</b>	1,1	1,4
Population active	2 941,2	<b>2 953,0</b>	11,6	<b>11,8</b>	25,4	13,7	<b>0,4</b>	0,9	0,5
Emploi	2 760,6	<b>2 771,4</b>	11,0	<b>10,8</b>	36,2	38,0	<b>0,4</b>	1,3	1,4
Chômage	180,6	<b>181,7</b>	9,3	<b>1,1</b>	-10,7	-24,2	<b>0,6</b>	-5,6	-11,8
Taux d'activité	62,3	<b>62,5</b>	0,2	<b>0,2</b>	-0,1	-0,6	...	...	...
Taux de chômage	6,1	<b>6,2</b>	0,3	<b>0,1</b>	-0,4	-0,8	...	...	...
Taux d'emploi	58,5	<b>58,7</b>	0,2	<b>0,2</b>	0,2	0,0	...	...	...
Taux de temps partiel	19,8	<b>20,2</b>	0,6	<b>0,5</b>	-1,4	-1,8	...	...	...
<b>Ensemble des industries</b>									
	6 744,6	<b>6 757,3</b>	19,7	<b>12,7</b>	97,7	135,7	<b>0,2</b>	1,5	2,0
<b>Secteur de la production de biens</b>									
	1 417,2	<b>1 421,1</b>	17,0	<b>3,9</b>	12,5	27,2	<b>0,3</b>	0,9	2,0
Agriculture	94,6	<b>91,6</b>	4,0	<b>-3,0</b>	8,3	13,2	<b>-3,2</b>	10,0	16,8
Foresterie, pêche, mines, exploitation en carrière, et extraction de pétrole et de gaz <sup>2</sup>	35,0	<b>33,5</b>	2,5	<b>-1,5</b>	-3,7	-8,2	<b>-4,3</b>	-9,9	-19,7
Services publics	53,2	<b>52,4</b>	3,2	<b>-0,8</b>	-4,1	-6,7	<b>-1,5</b>	-7,3	-11,3
Construction	430,4	<b>448,7</b>	10,6	<b>18,3</b>	23,8	10,9	<b>4,3</b>	5,6	2,5
Fabrication	804,0	<b>795,0</b>	13,4	<b>-9,0</b>	-11,8	18,2	<b>-1,1</b>	-1,5	2,3
<b>Secteur des services</b>									
	5 327,4	<b>5 336,2</b>	23,1	<b>8,8</b>	85,2	108,5	<b>0,2</b>	1,6	2,1
Commerce	988,3	<b>982,8</b>	15,2	<b>-5,5</b>	-31,2	-15,6	<b>-0,6</b>	-3,1	-1,6
Transport et entreposage	323,2	<b>315,4</b>	9,2	<b>-7,8</b>	-8,8	11,0	<b>-2,4</b>	-2,7	3,6
Finance, assurances, immobilier et location	516,1	<b>487,2</b>	11,5	<b>-28,9</b>	-16,5	-14,8	<b>-5,6</b>	-3,3	-2,9
Services professionnels, scientifiques et techniques	547,8	<b>560,5</b>	12,5	<b>12,7</b>	26,1	15,3	<b>2,3</b>	4,9	2,8
Services aux entreprises, services relatifs aux bâtiments et autres services de soutien	288,0	<b>286,5</b>	9,9	<b>-1,5</b>	-2,1	0,3	<b>-0,5</b>	-0,7	0,1
Services d'enseignement	476,3	<b>478,7</b>	10,6	<b>2,4</b>	-0,9	-28,7	<b>0,5</b>	-0,2	-5,7
Soins de santé et assistance sociale	783,6	<b>787,1</b>	11,8	<b>3,5</b>	53,7	68,3	<b>0,4</b>	7,3	9,5
Information, culture et loisirs	352,0	<b>339,8</b>	10,6	<b>-12,2</b>	2,1	14,5	<b>-3,5</b>	0,6	4,5
Hébergement et services de restauration	394,9	<b>415,0</b>	10,4	<b>20,1</b>	30,9	39,9	<b>5,1</b>	8,0	10,6
Autres services	274,9	<b>285,2</b>	8,8	<b>10,3</b>	17,3	3,7	<b>3,7</b>	6,5	1,3
Administrations publiques	382,4	<b>398,1</b>	8,7	<b>15,7</b>	14,8	14,8	<b>4,1</b>	3,9	3,9

1. Erreur-type moyenne du changement entre deux mois (voir « Erreur d'échantillonnage » dans Qualité des données pour plus d'explications).

2. Également désigné par Ressources naturelles.

**Note(s)**: Tableaux CANSIM connexes 282-0087, 282-0088.

**Tableau 4-7**  
**Certaines caractéristiques de la population active (données désaisonnalisées) — Manitoba**

	Août 2011	Septembre 2011	E.-T. <sup>1</sup>	Variation depuis			Variation en pourcentage depuis		
				le mois dernier	décembre dernier	douze mois	le mois dernier	décembre dernier	douze mois
en milliers (sauf les taux)									
<b>Les deux sexes, 15 ans et plus</b>									
Population	955,3	<b>955,9</b>	...	<b>0,6</b>	8,9	12,3	<b>0,1</b>	0,9	1,3
Population active	658,1	<b>661,4</b>	2,6	<b>3,3</b>	6,8	1,8	<b>0,5</b>	1,0	0,3
Emploi	622,8	<b>624,7</b>	2,6	<b>1,9</b>	4,2	0,2	<b>0,3</b>	0,7	0,0
Emploi à temps plein	499,9	<b>501,9</b>	3,6	<b>2,0</b>	0,3	-0,7	<b>0,4</b>	0,1	-0,1
Chômage	35,3	<b>36,7</b>	2,1	<b>1,4</b>	2,6	1,6	<b>4,0</b>	7,6	4,6
Taux d'activité	68,9	<b>69,2</b>	0,3	<b>0,3</b>	0,1	-0,7	...	...	...
Taux de chômage	5,4	<b>5,5</b>	0,3	<b>0,1</b>	0,3	0,2	...	...	...
Taux d'emploi	65,2	<b>65,4</b>	0,3	<b>0,2</b>	-0,1	-0,8	...	...	...
Taux de temps partiel	19,7	<b>19,7</b>	0,5	<b>-0,1</b>	0,5	0,1	...	...	...
<b>Les deux sexes, 15 à 24 ans</b>									
Population	164,9	<b>164,9</b>	...	<b>0,0</b>	0,5	0,8	<b>0,0</b>	0,3	0,5
Population active	112,7	<b>116,0</b>	1,6	<b>3,3</b>	3,4	2,3	<b>2,9</b>	3,0	2,0
Emploi	100,5	<b>101,7</b>	1,5	<b>1,2</b>	1,3	-0,1	<b>1,2</b>	1,3	-0,1
Chômage	12,2	<b>14,3</b>	1,4	<b>2,1</b>	2,1	2,3	<b>17,2</b>	17,2	19,2
Taux d'activité	68,3	<b>70,3</b>	1,0	<b>2,0</b>	1,8	1,0	...	...	...
Taux de chômage	10,8	<b>12,3</b>	1,1	<b>1,5</b>	1,7	1,7	...	...	...
Taux d'emploi	60,9	<b>61,7</b>	0,9	<b>0,8</b>	0,6	-0,3	...	...	...
Taux de temps partiel	44,8	<b>42,8</b>	1,8	<b>-2,0</b>	-1,5	-1,1	...	...	...
<b>Hommes, 25 ans et plus</b>									
Population	387,3	<b>387,6</b>	...	<b>0,3</b>	4,2	5,7	<b>0,1</b>	1,1	1,5
Population active	293,4	<b>292,8</b>	1,3	<b>-0,6</b>	1,1	-0,8	<b>-0,2</b>	0,4	-0,3
Emploi	280,7	<b>280,5</b>	1,5	<b>-0,2</b>	1,1	0,7	<b>-0,1</b>	0,4	0,3
Chômage	12,8	<b>12,3</b>	1,2	<b>-0,5</b>	0,1	-1,5	<b>-3,9</b>	0,8	-10,9
Taux d'activité	75,8	<b>75,5</b>	0,3	<b>-0,3</b>	-0,6	-1,4	...	...	...
Taux de chômage	4,4	<b>4,2</b>	0,4	<b>-0,2</b>	0,0	-0,5	...	...	...
Taux d'emploi	72,5	<b>72,4</b>	0,4	<b>-0,1</b>	-0,5	-0,9	...	...	...
Taux de temps partiel	7,8	<b>7,4</b>	0,6	<b>-0,5</b>	0,3	-0,4	...	...	...
<b>Femmes, 25 ans et plus</b>									
Population	403,2	<b>403,5</b>	...	<b>0,3</b>	4,4	5,9	<b>0,1</b>	1,1	1,5
Population active	252,0	<b>252,6</b>	1,5	<b>0,6</b>	2,2	0,3	<b>0,2</b>	0,9	0,1
Emploi	241,6	<b>242,4</b>	1,5	<b>0,8</b>	1,7	-0,6	<b>0,3</b>	0,7	-0,2
Chômage	10,3	<b>10,2</b>	1,1	<b>-0,1</b>	0,5	0,9	<b>-1,0</b>	5,2	9,7
Taux d'activité	62,5	<b>62,6</b>	0,4	<b>0,1</b>	-0,1	-0,9	...	...	...
Taux de chômage	4,1	<b>4,0</b>	0,4	<b>-0,1</b>	0,1	0,3	...	...	...
Taux d'emploi	59,9	<b>60,1</b>	0,4	<b>0,2</b>	-0,2	-1,0	...	...	...
Taux de temps partiel	23,1	<b>24,1</b>	0,9	<b>1,0</b>	1,4	1,4	...	...	...
<b>Ensemble des industries</b>									
	622,8	<b>624,7</b>	2,6	<b>1,9</b>	4,2	0,2	<b>0,3</b>	0,7	0,0
<b>Secteur de la production de biens</b>									
	145,1	<b>143,9</b>	2,4	<b>-1,2</b>	-7,6	-0,6	<b>-0,8</b>	-5,0	-0,4
Agriculture	24,6	<b>23,5</b>	1,1	<b>-1,1</b>	-1,7	-2,2	<b>-4,5</b>	-6,7	-8,6
Forêt, pêche, mines, exploitation en carrière, et extraction de pétrole et de gaz <sup>2</sup>	6,9	<b>7,3</b>	0,6	<b>0,4</b>	0,0	0,0	<b>5,8</b>	0,0	0,0
Services publics	8,5	<b>8,7</b>	0,6	<b>0,2</b>	-0,3	0,6	<b>2,4</b>	-3,3	7,4
Construction	42,7	<b>43,5</b>	1,6	<b>0,8</b>	1,6	2,8	<b>1,9</b>	3,8	6,9
Fabrication	62,5	<b>60,9</b>	1,6	<b>-1,6</b>	-7,3	-1,8	<b>-2,6</b>	-10,7	-2,9
<b>Secteur des services</b>									
	477,7	<b>480,8</b>	3,1	<b>3,1</b>	11,8	0,8	<b>0,6</b>	2,5	0,2
Commerce	92,7	<b>92,7</b>	2,0	<b>0,0</b>	-1,0	-2,2	<b>0,0</b>	-1,1	-2,3
Transport et entreposage	37,4	<b>35,1</b>	1,3	<b>-2,3</b>	0,4	0,3	<b>-6,1</b>	1,2	0,9
Finance, assurances, immobilier et location	38,9	<b>39,0</b>	1,2	<b>0,1</b>	4,7	5,2	<b>0,3</b>	13,7	15,4
Services professionnels, scientifiques et techniques	27,3	<b>26,8</b>	1,2	<b>-0,5</b>	-0,4	-1,7	<b>-1,8</b>	-1,5	-6,0
Services aux entreprises, services relatifs aux bâtiments et autres services de soutien	18,0	<b>17,3</b>	1,2	<b>-0,7</b>	1,0	-1,5	<b>-3,9</b>	6,1	-8,0
Services d'enseignement	41,6	<b>46,0</b>	1,5	<b>4,4</b>	-3,3	-6,6	<b>10,6</b>	-6,7	-12,5
Soins de santé et assistance sociale	96,2	<b>95,4</b>	1,9	<b>-0,8</b>	0,3	1,4	<b>-0,8</b>	0,3	1,5
Information, culture et loisirs	22,7	<b>23,9</b>	1,2	<b>1,2</b>	0,8	2,1	<b>5,3</b>	3,5	9,6
Hébergement et services de restauration	41,6	<b>42,3</b>	1,6	<b>0,7</b>	5,5	3,0	<b>1,7</b>	14,9	7,6
Autres services	24,9	<b>25,8</b>	1,2	<b>0,9</b>	2,7	-0,3	<b>3,6</b>	11,7	-1,1
Administrations publiques	36,4	<b>36,5</b>	1,3	<b>0,1</b>	1,0	1,2	<b>0,3</b>	2,8	3,4

1. Erreur-type moyenne du changement entre deux mois (voir « Erreur d'échantillonnage » dans Qualité des données pour plus d'explications).

2. Également désigné par Ressources naturelles.

**Note(s)**: Tableaux CANSIM connexes 282-0087, 282-0088.



**Tableau 4-8**  
**Certaines caractéristiques de la population active (données désaisonnalisées) — Saskatchewan**

	Août 2011	Septembre 2011	E.-T. <sup>1</sup>	Variation depuis			Variation en pourcentage depuis		
				le mois dernier	décembre dernier	douze mois	le mois dernier	décembre dernier	douze mois
en milliers (sauf les taux)									
<b>Les deux sexes, 15 ans et plus</b>									
Population	801,3	<b>802,1</b>	...	<b>0,8</b>	6,7	8,7	<b>0,1</b>	0,8	1,1
Population active	548,5	<b>553,0</b>	2,4	<b>4,5</b>	-1,5	-1,1	<b>0,8</b>	-0,3	-0,2
Emploi	523,8	<b>527,8</b>	2,4	<b>4,0</b>	3,7	4,7	<b>0,8</b>	0,7	0,9
Emploi à temps plein	437,0	<b>436,4</b>	3,2	<b>-0,6</b>	5,3	13,5	<b>-0,1</b>	1,2	3,2
Chômage	24,8	<b>25,2</b>	1,9	<b>0,4</b>	-5,3	-5,7	<b>1,6</b>	-17,4	-18,4
Taux d'activité	68,5	<b>68,9</b>	0,3	<b>0,4</b>	-0,8	-0,9	...	...	...
Taux de chômage	4,5	<b>4,6</b>	0,3	<b>0,1</b>	-0,9	-1,0	...	...	...
Taux d'emploi	65,4	<b>65,8</b>	0,3	<b>0,4</b>	-0,1	-0,1	...	...	...
Taux de temps partiel	16,6	<b>17,3</b>	0,5	<b>0,7</b>	-0,4	-1,8	...	...	...
<b>Les deux sexes, 15 à 24 ans</b>									
Population	136,6	<b>136,6</b>	...	<b>0,0</b>	-1,1	-1,4	<b>0,0</b>	-0,8	-1,0
Population active	91,4	<b>92,8</b>	1,5	<b>1,4</b>	0,1	0,5	<b>1,5</b>	0,1	0,5
Emploi	83,0	<b>83,6</b>	1,5	<b>0,6</b>	0,5	0,6	<b>0,7</b>	0,6	0,7
Chômage	8,4	<b>9,2</b>	1,1	<b>0,8</b>	-0,3	-0,2	<b>9,5</b>	-3,2	-2,1
Taux d'activité	66,9	<b>67,9</b>	1,1	<b>1,0</b>	0,6	1,0	...	...	...
Taux de chômage	9,2	<b>9,9</b>	1,2	<b>0,7</b>	-0,3	-0,3	...	...	...
Taux d'emploi	60,8	<b>61,2</b>	1,1	<b>0,4</b>	0,9	1,1	...	...	...
Taux de temps partiel	35,3	<b>36,8</b>	1,9	<b>1,5</b>	0,5	-0,7	...	...	...
<b>Hommes, 25 ans et plus</b>									
Population	326,8	<b>327,3</b>	...	<b>0,5</b>	4,2	5,5	<b>0,2</b>	1,3	1,7
Population active	248,5	<b>249,4</b>	1,2	<b>0,9</b>	0,4	1,8	<b>0,4</b>	0,2	0,7
Emploi	240,1	<b>240,7</b>	1,3	<b>0,6</b>	3,8	5,7	<b>0,2</b>	1,6	2,4
Chômage	8,5	<b>8,7</b>	1,1	<b>0,2</b>	-3,5	-4,0	<b>2,4</b>	-28,7	-31,5
Taux d'activité	76,0	<b>76,2</b>	0,4	<b>0,2</b>	-0,9	-0,7	...	...	...
Taux de chômage	3,4	<b>3,5</b>	0,4	<b>0,1</b>	-1,4	-1,6	...	...	...
Taux d'emploi	73,5	<b>73,5</b>	0,4	<b>0,0</b>	0,2	0,5	...	...	...
Taux de temps partiel	5,4	<b>6,2</b>	0,6	<b>0,8</b>	-0,1	-0,8	...	...	...
<b>Femmes, 25 ans et plus</b>									
Population	337,8	<b>338,2</b>	...	<b>0,4</b>	3,6	4,6	<b>0,1</b>	1,1	1,4
Population active	208,6	<b>210,8</b>	1,4	<b>2,2</b>	-2,0	-3,3	<b>1,1</b>	-0,9	-1,5
Emploi	200,7	<b>203,5</b>	1,4	<b>2,8</b>	-0,6	-1,7	<b>1,4</b>	-0,3	-0,8
Chômage	7,9	<b>7,3</b>	1,0	<b>-0,6</b>	-1,5	-1,6	<b>-7,6</b>	-17,0	-18,0
Taux d'activité	61,8	<b>62,3</b>	0,4	<b>0,5</b>	-1,3	-1,9	...	...	...
Taux de chômage	3,8	<b>3,5</b>	0,4	<b>-0,3</b>	-0,6	-0,7	...	...	...
Taux d'emploi	59,4	<b>60,2</b>	0,4	<b>0,8</b>	-0,8	-1,3	...	...	...
Taux de temps partiel	22,2	<b>22,4</b>	1,0	<b>0,2</b>	-1,1	-3,3	...	...	...
<b>Ensemble des industries</b>									
	523,8	<b>527,8</b>	2,4	<b>4,0</b>	3,7	4,7	<b>0,8</b>	0,7	0,9
<b>Secteur de la production de biens</b>									
	135,5	<b>135,6</b>	2,3	<b>0,1</b>	-2,1	-5,3	<b>0,1</b>	-1,5	-3,8
Agriculture	38,8	<b>39,7</b>	1,4	<b>0,9</b>	0,9	-0,3	<b>2,3</b>	2,3	-0,8
Forêt, pêche, mines, exploitation en carrière, et extraction de pétrole et de gaz <sup>2</sup>	26,4	<b>25,3</b>	1,1	<b>-1,1</b>	1,5	-0,2	<b>-4,2</b>	6,3	-0,8
Services publics	5,2	<b>5,2</b>	0,5	<b>0,0</b>	-0,5	0,2	<b>0,0</b>	-8,8	4,0
Construction	38,6	<b>39,6</b>	1,4	<b>1,0</b>	0,6	0,7	<b>2,6</b>	1,5	1,8
Fabrication	26,6	<b>25,8</b>	1,1	<b>-0,8</b>	-4,6	-5,6	<b>-3,0</b>	-15,1	-17,8
<b>Secteur des services</b>									
	388,3	<b>392,2</b>	2,8	<b>3,9</b>	5,8	9,9	<b>1,0</b>	1,5	2,6
Commerce	82,2	<b>81,9</b>	1,8	<b>-0,3</b>	0,1	2,5	<b>-0,4</b>	0,1	3,1
Transport et entreposage	26,7	<b>26,8</b>	1,1	<b>0,1</b>	-0,2	1,2	<b>0,4</b>	-0,7	4,7
Finance, assurances, immobilier et location	30,0	<b>31,3</b>	1,1	<b>1,3</b>	1,2	0,4	<b>4,3</b>	4,0	1,3
Services professionnels, scientifiques et techniques	24,7	<b>26,0</b>	1,0	<b>1,3</b>	4,6	4,8	<b>5,3</b>	21,5	22,6
Services aux entreprises, services relatifs aux bâtiments et autres services de soutien	12,3	<b>11,7</b>	0,8	<b>-0,6</b>	1,2	1,2	<b>-4,9</b>	11,4	11,4
Services d'enseignement	42,3	<b>37,9</b>	1,3	<b>-4,4</b>	-1,1	-1,3	<b>-10,4</b>	-2,8	-3,3
Soins de santé et assistance sociale	65,9	<b>68,1</b>	1,6	<b>2,2</b>	0,7	-1,3	<b>3,3</b>	1,0	-1,9
Information, culture et loisirs	19,4	<b>19,1</b>	1,0	<b>-0,3</b>	-1,9	-0,1	<b>-1,5</b>	-9,0	-0,5
Hébergement et services de restauration	30,7	<b>31,6</b>	1,3	<b>0,9</b>	-0,6	0,5	<b>2,9</b>	-1,9	1,6
Autres services	25,1	<b>26,3</b>	1,1	<b>1,2</b>	-0,9	-0,3	<b>4,8</b>	-3,3	-1,1
Administrations publiques	29,2	<b>31,5</b>	1,0	<b>2,3</b>	2,6	2,4	<b>7,9</b>	9,0	8,2

1. Erreur-type moyenne du changement entre deux mois (voir « Erreur d'échantillonnage » dans Qualité des données pour plus d'explications).

2. Également désigné par Ressources naturelles.

**Note(s)** : Tableaux CANSIM connexes 282-0087, 282-0088.

**Tableau 4-9**  
**Certaines caractéristiques de la population active (données désaisonnalisées) — Alberta**

	Août 2011	Septembre 2011	E.-T. <sup>1</sup>	Variation depuis			Variation en pourcentage depuis		
				le mois dernier	décembre dernier	douze mois	le mois dernier	décembre dernier	douze mois
en milliers (sauf les taux)									
<b>Les deux sexes, 15 ans et plus</b>									
Population	3 014,6	<b>3 018,0</b>	...	<b>3,4</b>	38,6	47,8	<b>0,1</b>	1,3	1,6
Population active	2 235,1	<b>2 238,6</b>	9,0	<b>3,5</b>	88,0	85,5	<b>0,2</b>	4,1	4,0
Emploi	2 109,6	<b>2 118,2</b>	9,0	<b>8,6</b>	86,0	97,7	<b>0,4</b>	4,2	4,8
Emploi à temps plein	1 747,7	<b>1 769,1</b>	12,0	<b>21,4</b>	93,8	99,8	<b>1,2</b>	5,6	6,0
Chômage	125,5	<b>120,3</b>	7,2	<b>-5,2</b>	1,9	-12,4	<b>-4,1</b>	1,6	-9,3
Taux d'activité	74,1	<b>74,2</b>	0,3	<b>0,1</b>	2,0	1,7	...	...	...
Taux de chômage	5,6	<b>5,4</b>	0,3	<b>-0,2</b>	-0,1	-0,8	...	...	...
Taux d'emploi	70,0	<b>70,2</b>	0,3	<b>0,2</b>	2,0	2,2	...	...	...
Taux de temps partiel	17,2	<b>16,5</b>	0,5	<b>-0,7</b>	-1,1	-0,9	...	...	...
<b>Les deux sexes, 15 à 24 ans</b>									
Population	508,4	<b>508,1</b>	...	<b>-0,3</b>	-3,3	-5,1	<b>-0,1</b>	-0,6	-1,0
Population active	366,8	<b>365,7</b>	5,2	<b>-1,1</b>	19,1	22,1	<b>-0,3</b>	5,5	6,4
Emploi	326,4	<b>326,8</b>	4,9	<b>0,4</b>	13,2	21,7	<b>0,1</b>	4,2	7,1
Chômage	40,3	<b>39,0</b>	4,2	<b>-1,3</b>	6,0	0,5	<b>-3,2</b>	18,2	1,3
Taux d'activité	72,1	<b>72,0</b>	1,0	<b>-0,1</b>	4,2	5,0	...	...	...
Taux de chômage	11,0	<b>10,7</b>	1,1	<b>-0,3</b>	1,2	-0,5	...	...	...
Taux d'emploi	64,2	<b>64,3</b>	1,0	<b>0,1</b>	3,0	4,8	...	...	...
Taux de temps partiel	36,6	<b>36,7</b>	1,8	<b>0,1</b>	-1,2	-0,5	...	...	...
<b>Hommes, 25 ans et plus</b>									
Population	1 274,3	<b>1 276,1</b>	...	<b>1,8</b>	21,3	27,0	<b>0,1</b>	1,7	2,2
Population active	1 034,8	<b>1 036,1</b>	4,6	<b>1,3</b>	25,5	22,5	<b>0,1</b>	2,5	2,2
Emploi	985,7	<b>989,7</b>	5,1	<b>4,0</b>	28,2	28,5	<b>0,4</b>	2,9	3,0
Chômage	49,1	<b>46,4</b>	4,3	<b>-2,7</b>	-2,7	-6,1	<b>-5,5</b>	-5,5	-11,6
Taux d'activité	81,2	<b>81,2</b>	0,4	<b>0,0</b>	0,7	0,1	...	...	...
Taux de chômage	4,7	<b>4,5</b>	0,4	<b>-0,2</b>	-0,4	-0,7	...	...	...
Taux d'emploi	77,4	<b>77,6</b>	0,4	<b>0,2</b>	1,0	0,6	...	...	...
Taux de temps partiel	5,6	<b>5,4</b>	0,5	<b>-0,2</b>	-0,8	-1,1	...	...	...
<b>Femmes, 25 ans et plus</b>									
Population	1 232,0	<b>1 233,8</b>	...	<b>1,8</b>	20,5	25,9	<b>0,1</b>	1,7	2,1
Population active	833,5	<b>836,7</b>	5,5	<b>3,2</b>	43,3	40,8	<b>0,4</b>	5,5	5,1
Emploi	797,5	<b>801,8</b>	5,2	<b>4,3</b>	44,7	47,6	<b>0,5</b>	5,9	6,3
Chômage	36,0	<b>35,0</b>	3,8	<b>-1,0</b>	-1,3	-6,7	<b>-2,8</b>	-3,6	-16,1
Taux d'activité	67,7	<b>67,8</b>	0,4	<b>0,1</b>	2,4	1,9	...	...	...
Taux de chômage	4,3	<b>4,2</b>	0,5	<b>-0,1</b>	-0,4	-1,0	...	...	...
Taux d'emploi	64,7	<b>65,0</b>	0,4	<b>0,3</b>	2,6	2,6	...	...	...
Taux de temps partiel	23,5	<b>22,0</b>	0,9	<b>-1,5</b>	-1,7	-1,3	...	...	...
<b>Ensemble des industries</b>									
	2 109,6	<b>2 118,3</b>	9,0	<b>8,7</b>	86,1	97,8	<b>0,4</b>	4,2	4,8
<b>Secteur de la production de biens</b>									
	564,4	<b>574,9</b>	9,0	<b>10,5</b>	18,5	30,0	<b>1,9</b>	3,3	5,5
Agriculture	50,1	<b>51,9</b>	3,2	<b>1,8</b>	8,3	7,2	<b>3,6</b>	19,0	16,1
Foresterie, pêche, mines, exploitation en carrière, et extraction de pétrole et de gaz <sup>2</sup>	140,4	<b>151,0</b>	4,9	<b>10,6</b>	-2,0	3,3	<b>7,5</b>	-1,3	2,2
Services publics	14,9	<b>12,1</b>	1,8	<b>-2,8</b>	-7,0	-8,2	<b>-18,8</b>	-36,6	-40,4
Construction	213,0	<b>211,7</b>	6,6	<b>-1,3</b>	-3,7	4,2	<b>-0,6</b>	-1,7	2,0
Fabrication	146,1	<b>148,3</b>	5,2	<b>2,2</b>	23,0	23,6	<b>1,5</b>	18,4	18,9
<b>Secteur des services</b>									
	1 545,2	<b>1 543,4</b>	11,0	<b>-1,8</b>	67,6	67,8	<b>-0,1</b>	4,6	4,6
Commerce	329,3	<b>323,4</b>	7,5	<b>-5,9</b>	10,3	4,8	<b>-1,8</b>	3,3	1,5
Transport et entreposage	111,0	<b>116,4</b>	4,1	<b>5,4</b>	8,9	8,1	<b>4,9</b>	8,3	7,5
Finance, assurances, immobilier et location	107,8	<b>106,2</b>	4,4	<b>-1,6</b>	7,4	2,6	<b>-1,5</b>	7,5	2,5
Services professionnels, scientifiques et techniques	163,2	<b>167,6</b>	5,3	<b>4,4</b>	8,9	19,0	<b>2,7</b>	5,6	12,8
Services aux entreprises, services relatifs aux bâtiments et autres services de soutien	75,2	<b>72,8</b>	4,1	<b>-2,4</b>	-0,5	-0,6	<b>-3,2</b>	-0,7	-0,8
Services d'enseignement	129,3	<b>124,1</b>	5,0	<b>-5,2</b>	2,7	-3,8	<b>-4,0</b>	2,2	-3,0
Soins de santé et assistance sociale	223,7	<b>226,9</b>	5,6	<b>3,2</b>	6,9	7,2	<b>1,4</b>	3,1	3,3
Information, culture et loisirs	84,8	<b>79,4</b>	4,0	<b>-5,4</b>	8,1	6,8	<b>-6,4</b>	11,4	9,4
Hébergement et services de restauration	133,2	<b>131,3</b>	5,3	<b>-1,9</b>	12,5	9,8	<b>-1,4</b>	10,5	8,1
Autres services	99,2	<b>106,4</b>	4,3	<b>7,2</b>	1,7	12,8	<b>7,3</b>	1,6	13,7
Administrations publiques	88,8	<b>88,7</b>	3,8	<b>-0,1</b>	0,6	0,9	<b>-0,1</b>	0,7	1,0

1. Erreur-type moyenne du changement entre deux mois (voir « Erreur d'échantillonnage » dans Qualité des données pour plus d'explications).

2. Également désigné par Ressources naturelles.

**Note(s)** : Tableaux CANSIM connexes 282-0087, 282-0088.

**Tableau 4-10**  
**Certaines caractéristiques de la population active (données désaisonnalisées) — Colombie-Britannique**

	Août 2011	Septembre 2011	E.-T. <sup>1</sup>	Variation depuis			Variation en pourcentage depuis		
				le mois dernier	décembre dernier	douze mois	le mois dernier	décembre dernier	douze mois
en milliers (sauf les taux)									
<b>Les deux sexes, 15 ans et plus</b>									
Population	3 785,1	<b>3 787,9</b>	...	<b>2,8</b>	32,6	45,2	<b>0,1</b>	0,9	1,2
Population active	2 452,2	<b>2 466,0</b>	10,4	<b>13,8</b>	20,4	15,8	<b>0,6</b>	0,8	0,6
Emploi	2 268,1	<b>2 299,7</b>	10,1	<b>31,6</b>	39,0	35,0	<b>1,4</b>	1,7	1,5
Emploi à temps plein	1 742,6	<b>1 782,5</b>	13,8	<b>39,9</b>	50,1	26,7	<b>2,3</b>	2,9	1,5
Chômage	184,1	<b>166,3</b>	8,7	<b>-17,8</b>	-18,6	-19,2	<b>-9,7</b>	-10,1	-10,4
Taux d'activité	64,8	<b>65,1</b>	0,3	<b>0,3</b>	0,0	-0,4	...	...	...
Taux de chômage	7,5	<b>6,7</b>	0,3	<b>-0,8</b>	-0,9	-0,9	...	...	...
Taux d'emploi	59,9	<b>60,7</b>	0,3	<b>0,8</b>	0,5	0,2	...	...	...
Taux de temps partiel	23,2	<b>22,5</b>	0,6	<b>-0,7</b>	-0,9	0,0	...	...	...
<b>Les deux sexes, 15 à 24 ans</b>									
Population	591,3	<b>591,2</b>	...	<b>-0,1</b>	-0,8	-0,5	<b>0,0</b>	-0,1	-0,1
Population active	378,9	<b>385,8</b>	6,0	<b>6,9</b>	21,6	6,9	<b>1,8</b>	5,9	1,8
Emploi	317,7	<b>331,2</b>	5,5	<b>13,5</b>	11,3	7,0	<b>4,2</b>	3,5	2,2
Chômage	61,2	<b>54,5</b>	5,0	<b>-6,7</b>	10,1	-0,3	<b>-10,9</b>	22,7	-0,5
Taux d'activité	64,1	<b>65,3</b>	1,0	<b>1,2</b>	3,8	1,3	...	...	...
Taux de chômage	16,2	<b>14,1</b>	1,2	<b>-2,1</b>	1,9	-0,4	...	...	...
Taux d'emploi	53,7	<b>56,0</b>	0,9	<b>2,3</b>	2,0	1,2	...	...	...
Taux de temps partiel	47,6	<b>48,8</b>	2,0	<b>1,3</b>	-1,6	-1,5	...	...	...
<b>Hommes, 25 ans et plus</b>									
Population	1 557,9	<b>1 559,4</b>	...	<b>1,5</b>	16,3	22,3	<b>0,1</b>	1,1	1,5
Population active	1 094,8	<b>1 098,7</b>	5,5	<b>3,9</b>	1,9	2,6	<b>0,4</b>	0,2	0,2
Emploi	1 027,9	<b>1 036,8</b>	5,9	<b>8,9</b>	14,3	12,6	<b>0,9</b>	1,4	1,2
Chômage	66,9	<b>61,9</b>	5,1	<b>-5,0</b>	-12,3	-10,1	<b>-7,5</b>	-16,6	-14,0
Taux d'activité	70,3	<b>70,5</b>	0,4	<b>0,2</b>	-0,6	-0,8	...	...	...
Taux de chômage	6,1	<b>5,6</b>	0,4	<b>-0,5</b>	-1,2	-1,0	...	...	...
Taux d'emploi	66,0	<b>66,5</b>	0,4	<b>0,5</b>	0,2	-0,1	...	...	...
Taux de temps partiel	10,8	<b>10,4</b>	0,6	<b>-0,5</b>	0,5	1,2	...	...	...
<b>Femmes, 25 ans et plus</b>									
Population	1 635,9	<b>1 637,3</b>	...	<b>1,4</b>	17,1	23,3	<b>0,1</b>	1,1	1,4
Population active	978,5	<b>981,5</b>	6,0	<b>3,0</b>	-3,1	6,4	<b>0,3</b>	-0,3	0,7
Emploi	922,5	<b>931,6</b>	5,8	<b>9,1</b>	13,3	15,3	<b>1,0</b>	1,4	1,7
Chômage	56,0	<b>49,9</b>	4,7	<b>-6,1</b>	-16,4	-8,9	<b>-10,9</b>	-24,7	-15,1
Taux d'activité	59,8	<b>59,9</b>	0,4	<b>0,1</b>	-0,9	-0,5	...	...	...
Taux de chômage	5,7	<b>5,1</b>	0,5	<b>-0,6</b>	-1,6	-0,9	...	...	...
Taux d'emploi	56,4	<b>56,9</b>	0,4	<b>0,5</b>	0,2	0,1	...	...	...
Taux de temps partiel	28,5	<b>26,6</b>	0,9	<b>-1,9</b>	-2,3	-0,8	...	...	...
<b>Ensemble des industries</b>									
	2 268,1	<b>2 299,7</b>	10,1	<b>31,6</b>	39,0	35,0	<b>1,4</b>	1,7	1,5
<b>Secteur de la production de biens</b>									
	442,3	<b>458,7</b>	8,8	<b>16,4</b>	13,7	14,0	<b>3,7</b>	3,1	3,1
Agriculture	22,9	<b>29,2</b>	2,6	<b>6,3</b>	-3,1	-2,7	<b>27,5</b>	-9,6	-8,5
Forêt, pêche, mines, exploitation en carrière, et extraction de pétrole et de gaz <sup>2</sup>	36,7	<b>38,1</b>	2,8	<b>1,4</b>	0,5	-3,1	<b>3,8</b>	1,3	-7,5
Services publics	8,9	<b>9,0</b>	1,6	<b>0,1</b>	-4,9	-2,8	<b>1,1</b>	-35,3	-23,7
Construction	210,0	<b>214,9</b>	6,4	<b>4,9</b>	32,6	22,2	<b>2,3</b>	17,9	11,5
Fabrication	163,8	<b>167,6</b>	5,8	<b>3,8</b>	-11,4	0,6	<b>2,3</b>	-6,4	0,4
<b>Secteur des services</b>									
	1 825,8	<b>1 841,0</b>	11,8	<b>15,2</b>	25,3	21,1	<b>0,8</b>	1,4	1,2
Commerce	349,9	<b>357,9</b>	8,0	<b>8,0</b>	-7,6	-14,4	<b>2,3</b>	-2,1	-3,9
Transport et entreposage	119,6	<b>127,4</b>	5,1	<b>7,8</b>	-2,2	5,2	<b>6,5</b>	-1,7	4,3
Finance, assurances, immobilier et location	137,1	<b>134,6</b>	5,2	<b>-2,5</b>	-0,9	-4,1	<b>-1,8</b>	-0,7	-3,0
Services professionnels, scientifiques et techniques	195,1	<b>187,1</b>	6,4	<b>-8,0</b>	12,0	4,7	<b>-4,1</b>	6,9	2,6
Services aux entreprises, services relatifs aux bâtiments et autres services de soutien	96,8	<b>100,5</b>	4,8	<b>3,7</b>	7,5	10,1	<b>3,8</b>	8,1	11,2
Services d'enseignement	158,8	<b>169,3</b>	5,8	<b>10,5</b>	-1,4	13,5	<b>6,6</b>	-0,8	8,7
Soins de santé et assistance sociale	264,1	<b>260,4</b>	6,7	<b>-3,7</b>	2,8	-13,6	<b>-1,4</b>	1,1	-5,0
Information, culture et loisirs	104,6	<b>109,7</b>	4,8	<b>5,1</b>	4,2	3,8	<b>4,9</b>	4,0	3,6
Hébergement et services de restauration	185,1	<b>187,7</b>	6,2	<b>2,6</b>	24,8	27,0	<b>1,4</b>	15,2	16,8
Autres services	107,1	<b>104,9</b>	4,7	<b>-2,2</b>	-2,3	-0,9	<b>-2,1</b>	-2,1	-0,9
Administrations publiques	107,5	<b>101,4</b>	4,2	<b>-6,1</b>	-11,7	-10,4	<b>-5,7</b>	-10,3	-9,3

1. Erreur-type moyenne du changement entre deux mois (voir « Erreur d'échantillonnage » dans Qualité des données pour plus d'explications).

2. Également désigné par Ressources naturelles.

**Note(s)**: Tableaux CANSIM connexes 282-0087, 282-0088.

**Tableau 5-1**  
**Caractéristiques de la population active selon la région métropolitaine de recensement (données désaisonnalisées) —**  
**Moyennes mobiles de trois mois**

	Août 2011	Septembre 2011	E.-T.1	Variation depuis			Variation en pourcentage depuis		
				le mois dernier	décembre dernier	douze mois	le mois dernier	décembre dernier	douze mois
en milliers (sauf les taux)									
<b>St. John's, Terre-Neuve-et-Labrador</b>									
Population	161,1	<b>161,1</b>	...	<b>0,0</b>	0,9	1,5	<b>0,0</b>	0,6	0,9
Population active	111,3	<b>111,9</b>	0,8	<b>0,6</b>	2,6	2,4	<b>0,5</b>	2,4	2,2
Emploi	104,1	<b>104,4</b>	0,8	<b>0,3</b>	2,8	3,8	<b>0,3</b>	2,8	3,8
Chômage	7,2	<b>7,5</b>	0,4	<b>0,3</b>	-0,3	-1,4	<b>4,2</b>	-3,8	-15,7
Taux d'activité	69,1	<b>69,5</b>	0,5	<b>0,4</b>	1,3	0,9	...	...	...
Taux de chômage	6,5	<b>6,7</b>	0,4	<b>0,2</b>	-0,4	-1,4	...	...	...
Taux d'emploi	64,6	<b>64,8</b>	0,5	<b>0,2</b>	1,4	1,8	...	...	...
<b>Halifax, Nouvelle-Écosse</b>									
Population	339,3	<b>339,7</b>	...	<b>0,4</b>	3,4	4,8	<b>0,1</b>	1,0	1,4
Population active	239,4	<b>240,3</b>	1,1	<b>0,9</b>	6,4	4,8	<b>0,4</b>	2,7	2,0
Emploi	224,3	<b>225,3</b>	1,2	<b>1,0</b>	7,5	4,9	<b>0,4</b>	3,4	2,2
Chômage	15,2	<b>15,0</b>	0,6	<b>-0,2</b>	-1,0	-0,1	<b>-1,3</b>	-6,2	-0,7
Taux d'activité	70,6	<b>70,7</b>	0,3	<b>0,1</b>	1,1	0,4	...	...	...
Taux de chômage	6,3	<b>6,2</b>	0,3	<b>-0,1</b>	-0,6	-0,2	...	...	...
Taux d'emploi	66,1	<b>66,3</b>	0,3	<b>0,2</b>	1,5	0,5	...	...	...
<b>Moncton, Nouveau-Brunswick</b>									
Population	115,1	<b>115,3</b>	...	<b>0,2</b>	1,3	1,7	<b>0,2</b>	1,1	1,5
Population active	76,1	<b>76,2</b>	0,6	<b>0,1</b>	-0,2	-0,7	<b>0,1</b>	-0,3	-0,9
Emploi	70,7	<b>70,8</b>	0,7	<b>0,1</b>	0,5	-0,6	<b>0,1</b>	0,7	-0,8
Chômage	5,4	<b>5,4</b>	0,4	<b>0,0</b>	-0,8	0,0	<b>0,0</b>	-12,9	0,0
Taux d'activité	66,1	<b>66,1</b>	0,6	<b>0,0</b>	-0,9	-1,6	...	...	...
Taux de chômage	7,1	<b>7,1</b>	0,5	<b>0,0</b>	-1,0	0,1	...	...	...
Taux d'emploi	61,4	<b>61,4</b>	0,6	<b>0,0</b>	-0,3	-1,5	...	...	...
<b>Saint John, Nouveau-Brunswick</b>									
Population	106,2	<b>106,2</b>	...	<b>0,0</b>	0,5	0,7	<b>0,0</b>	0,5	0,7
Population active	70,6	<b>71,4</b>	0,7	<b>0,8</b>	2,6	2,5	<b>1,1</b>	3,8	3,6
Emploi	66,4	<b>67,4</b>	0,8	<b>1,0</b>	3,0	4,3	<b>1,5</b>	4,7	6,8
Chômage	4,1	<b>4,1</b>	0,3	<b>0,0</b>	-0,3	-1,7	<b>0,0</b>	-6,8	-29,3
Taux d'activité	66,5	<b>67,2</b>	0,7	<b>0,7</b>	2,1	1,9	...	...	...
Taux de chômage	5,8	<b>5,7</b>	0,5	<b>-0,1</b>	-0,7	-2,7	...	...	...
Taux d'emploi	62,5	<b>63,5</b>	0,7	<b>1,0</b>	2,6	3,7	...	...	...
<b>Saguenay, Québec</b>									
Population	126,6	<b>126,6</b>	...	<b>0,0</b>	0,1	0,1	<b>0,0</b>	0,1	0,1
Population active	72,1	<b>71,3</b>	0,9	<b>-0,8</b>	-2,4	-4,8	<b>-1,1</b>	-3,3	-6,3
Emploi	67,0	<b>66,7</b>	0,9	<b>-0,3</b>	-1,3	-2,9	<b>-0,4</b>	-1,9	-4,2
Chômage	5,1	<b>4,7</b>	0,4	<b>-0,4</b>	-1,1	-1,8	<b>-7,8</b>	-19,0	-27,7
Taux d'activité	57,0	<b>56,3</b>	0,7	<b>-0,7</b>	-2,0	-3,9	...	...	...
Taux de chômage	7,1	<b>6,6</b>	0,5	<b>-0,5</b>	-1,3	-1,9	...	...	...
Taux d'emploi	52,9	<b>52,7</b>	0,7	<b>-0,2</b>	-1,1	-2,3	...	...	...
<b>Québec, Québec</b>									
Population	636,8	<b>637,4</b>	...	<b>0,6</b>	5,6	7,6	<b>0,1</b>	0,9	1,2
Population active	442,1	<b>451,1</b>	3,3	<b>9,0</b>	5,7	11,9	<b>2,0</b>	1,3	2,7
Emploi	421,1	<b>431,1</b>	3,4	<b>10,0</b>	7,3	12,1	<b>2,4</b>	1,7	2,9
Chômage	21,0	<b>20,0</b>	1,6	<b>-1,0</b>	-1,6	-0,2	<b>-4,8</b>	-7,4	-1,0
Taux d'activité	69,4	<b>70,8</b>	0,5	<b>1,4</b>	0,3	1,1	...	...	...
Taux de chômage	4,8	<b>4,4</b>	0,4	<b>-0,4</b>	-0,4	-0,2	...	...	...
Taux d'emploi	66,1	<b>67,6</b>	0,5	<b>1,5</b>	0,5	1,1	...	...	...
<b>Sherbrooke, Québec</b>									
Population	165,1	<b>165,3</b>	...	<b>0,2</b>	1,5	2,1	<b>0,1</b>	0,9	1,3
Population active	105,8	<b>105,2</b>	0,9	<b>-0,6</b>	1,2	3,5	<b>-0,6</b>	1,2	3,4
Emploi	98,4	<b>97,6</b>	0,9	<b>-0,8</b>	1,4	3,9	<b>-0,8</b>	1,5	4,2
Chômage	7,4	<b>7,5</b>	0,5	<b>0,1</b>	-0,2	-0,5	<b>1,4</b>	-2,6	-6,2
Taux d'activité	64,1	<b>63,6</b>	0,5	<b>-0,5</b>	0,1	1,3	...	...	...
Taux de chômage	7,0	<b>7,1</b>	0,4	<b>0,1</b>	-0,3	-0,8	...	...	...
Taux d'emploi	59,6	<b>59,0</b>	0,5	<b>-0,6</b>	0,3	1,6	...	...	...

Voir les notes à la fin du tableau.

Tableau 5-1 – suite

**Caractéristiques de la population active selon la région métropolitaine de recensement (données désaisonnalisées) — Moyennes mobiles de trois mois**

	Août 2011	Septembre 2011	E.-T. <sup>1</sup>	Variation depuis			Variation en pourcentage depuis		
				le mois dernier	décembre dernier	douze mois	le mois dernier	décembre dernier	douze mois
en milliers (sauf les taux)									
<b>Trois-Rivières, Québec</b>									
Population	124,8	<b>124,9</b>	...	<b>0,1</b>	0,9	1,2	<b>0,1</b>	0,7	1,0
Population active	75,0	<b>75,1</b>	0,8	<b>0,1</b>	1,4	1,0	<b>0,1</b>	1,9	1,3
Emploi	68,7	<b>68,7</b>	0,8	<b>0,0</b>	1,2	1,6	<b>0,0</b>	1,8	2,4
Chômage	6,3	<b>6,5</b>	0,4	<b>0,2</b>	0,3	-0,4	<b>3,2</b>	4,8	-5,8
Taux d'activité	60,1	<b>60,1</b>	0,6	<b>0,0</b>	0,7	0,2	...	...	...
Taux de chômage	8,4	<b>8,7</b>	0,5	<b>0,3</b>	0,3	-0,6	...	...	...
Taux d'emploi	55,0	<b>55,0</b>	0,6	<b>0,0</b>	0,6	0,8	...	...	...
<b>Montréal, Québec</b>									
Population	3 224,7	<b>3 227,7</b>	...	<b>3,0</b>	29,8	40,3	<b>0,1</b>	0,9	1,3
Population active	2 148,6	<b>2 130,5</b>	7,7	<b>-18,1</b>	15,3	-7,8	<b>-0,8</b>	0,7	-0,4
Emploi	1 968,7	<b>1 960,3</b>	7,9	<b>-8,4</b>	24,2	5,2	<b>-0,4</b>	1,2	0,3
Chômage	179,9	<b>170,2</b>	4,8	<b>-9,7</b>	-8,9	-12,9	<b>-5,4</b>	-5,0	-7,0
Taux d'activité	66,6	<b>66,0</b>	0,2	<b>-0,6</b>	-0,1	-1,1	...	...	...
Taux de chômage	8,4	<b>8,0</b>	0,2	<b>-0,4</b>	-0,5	-0,6	...	...	...
Taux d'emploi	61,1	<b>60,7</b>	0,2	<b>-0,4</b>	0,2	-0,6	...	...	...
<b>Ottawa-Gatineau, Ontario/Québec</b>									
Population	1 035,1	<b>1 036,5</b>	...	<b>1,4</b>	13,5	18,1	<b>0,1</b>	1,3	1,8
Population active	734,6	<b>732,4</b>	3,6	<b>-2,2</b>	0,5	-7,7	<b>-0,3</b>	0,1	-1,0
Emploi	696,3	<b>693,4</b>	3,7	<b>-2,9</b>	9,5	6,4	<b>-0,4</b>	1,4	0,9
Chômage	38,3	<b>38,9</b>	2,0	<b>0,6</b>	-9,2	-14,2	<b>1,6</b>	-19,1	-26,7
Taux d'activité	71,0	<b>70,7</b>	0,4	<b>-0,3</b>	-0,8	-2,0	...	...	...
Taux de chômage	5,2	<b>5,3</b>	0,3	<b>0,1</b>	-1,3	-1,9	...	...	...
Taux d'emploi	67,3	<b>66,9</b>	0,4	<b>-0,4</b>	0,0	-0,6	...	...	...
<b>Ottawa-Gatineau, partie québécoise, Ontario/Québec</b>									
Population	258,6	<b>259,0</b>	...	<b>0,4</b>	3,9	5,3	<b>0,2</b>	1,5	2,1
Population active	184,7	<b>184,3</b>	1,3	<b>-0,4</b>	7,1	2,1	<b>-0,2</b>	4,0	1,2
Emploi	173,1	<b>172,7</b>	1,4	<b>-0,4</b>	6,6	3,4	<b>-0,2</b>	4,0	2,0
Chômage	11,6	<b>11,6</b>	0,7	<b>0,0</b>	0,5	-1,2	<b>0,0</b>	4,5	-9,4
Taux d'activité	71,4	<b>71,2</b>	0,5	<b>-0,2</b>	1,7	-0,6	...	...	...
Taux de chômage	6,3	<b>6,3</b>	0,4	<b>0,0</b>	0,0	-0,7	...	...	...
Taux d'emploi	66,9	<b>66,7</b>	0,5	<b>-0,2</b>	1,6	0,0	...	...	...
<b>Ottawa-Gatineau, partie ontarienne, Ontario/Québec</b>									
Population	776,4	<b>777,5</b>	...	<b>1,1</b>	9,6	12,8	<b>0,1</b>	1,3	1,7
Population active	549,9	<b>548,1</b>	3,3	<b>-1,8</b>	-6,6	-9,9	<b>-0,3</b>	-1,2	-1,8
Emploi	523,2	<b>520,7</b>	3,4	<b>-2,5</b>	2,9	3,0	<b>-0,5</b>	0,6	0,6
Chômage	26,7	<b>27,4</b>	1,9	<b>0,7</b>	-9,5	-12,8	<b>2,6</b>	-25,7	-31,8
Taux d'activité	70,8	<b>70,5</b>	0,4	<b>-0,3</b>	-1,7	-2,5	...	...	...
Taux de chômage	4,9	<b>5,0</b>	0,3	<b>0,1</b>	-1,7	-2,2	...	...	...
Taux d'emploi	67,4	<b>67,0</b>	0,4	<b>-0,4</b>	-0,4	-0,7	...	...	...
<b>Kingston, Ontario</b>									
Population	132,5	<b>132,6</b>	...	<b>0,1</b>	1,4	1,6	<b>0,1</b>	1,1	1,2
Population active	86,6	<b>85,2</b>	0,8	<b>-1,4</b>	3,8	3,8	<b>-1,6</b>	4,7	4,7
Emploi	80,8	<b>80,1</b>	0,9	<b>-0,7</b>	4,2	3,1	<b>-0,9</b>	5,5	4,0
Chômage	5,8	<b>5,2</b>	0,3	<b>-0,6</b>	-0,3	0,7	<b>-10,3</b>	-5,5	15,6
Taux d'activité	65,4	<b>64,3</b>	0,6	<b>-1,1</b>	2,3	2,2	...	...	...
Taux de chômage	6,7	<b>6,1</b>	0,4	<b>-0,6</b>	-0,7	0,6	...	...	...
Taux d'emploi	61,0	<b>60,4</b>	0,7	<b>-0,6</b>	2,5	1,6	...	...	...
<b>Peterborough, Ontario</b>									
Population	102,5	<b>102,5</b>	...	<b>0,0</b>	0,3	0,4	<b>0,0</b>	0,3	0,4
Population active	61,8	<b>60,5</b>	1,2	<b>-1,3</b>	-0,8	-2,7	<b>-2,1</b>	-1,3	-4,3
Emploi	54,9	<b>53,8</b>	1,2	<b>-1,1</b>	-2,3	-3,8	<b>-2,0</b>	-4,1	-6,6
Chômage	6,9	<b>6,6</b>	0,5	<b>-0,3</b>	1,4	1,0	<b>-4,3</b>	26,9	17,9
Taux d'activité	60,3	<b>59,0</b>	1,2	<b>-1,3</b>	-1,0	-2,9	...	...	...
Taux de chômage	11,2	<b>10,9</b>	0,8	<b>-0,3</b>	2,4	2,0	...	...	...
Taux d'emploi	53,6	<b>52,5</b>	1,1	<b>-1,1</b>	-2,4	-3,9	...	...	...

Voir les notes à la fin du tableau.

Tableau 5-1 – suite

**Caractéristiques de la population active selon la région métropolitaine de recensement (données désaisonnalisées) — Moyennes mobiles de trois mois**

	Août 2011	Septembre 2011	E.-T. <sup>1</sup>	Variation depuis			Variation en pourcentage depuis		
				le mois dernier	décembre dernier	douze mois	le mois dernier	décembre dernier	douze mois
en milliers (sauf les taux)									
<b>Oshawa, Ontario</b>									
Population	304,4	<b>304,9</b>	...	<b>0,5</b>	4,3	5,8	<b>0,2</b>	1,4	1,9
Population active	213,2	<b>212,9</b>	1,5	<b>-0,3</b>	1,9	0,0	<b>-0,1</b>	0,9	0,0
Emploi	196,9	<b>197,4</b>	1,6	<b>0,5</b>	6,2	6,4	<b>0,3</b>	3,2	3,4
Chômage	16,2	<b>15,4</b>	0,9	<b>-0,8</b>	-4,4	-6,5	<b>-4,9</b>	-22,2	-29,7
Taux d'activité	70,0	<b>69,8</b>	0,5	<b>-0,2</b>	-0,4	-1,4	...	...	...
Taux de chômage	7,6	<b>7,2</b>	0,4	<b>-0,4</b>	-2,2	-3,1	...	...	...
Taux d'emploi	64,7	<b>64,7</b>	0,5	<b>0,0</b>	1,1	0,8	...	...	...
<b>Toronto, Ontario</b>									
Population	4 788,4	<b>4 796,4</b>	...	<b>8,0</b>	66,2	87,1	<b>0,2</b>	1,4	1,8
Population active	3 227,3	<b>3 222,2</b>	10,0	<b>-5,1</b>	-5,6	-18,9	<b>-0,2</b>	-0,2	-0,6
Emploi	2 966,3	<b>2 967,1</b>	10,3	<b>0,8</b>	7,7	21,6	<b>0,0</b>	0,3	0,7
Chômage	261,0	<b>255,1</b>	6,6	<b>-5,9</b>	-13,3	-40,6	<b>-2,3</b>	-5,0	-13,7
Taux d'activité	67,4	<b>67,2</b>	0,2	<b>-0,2</b>	-1,0	-1,6	...	...	...
Taux de chômage	8,1	<b>7,9</b>	0,2	<b>-0,2</b>	-0,4	-1,2	...	...	...
Taux d'emploi	61,9	<b>61,9</b>	0,2	<b>0,0</b>	-0,7	-0,6	...	...	...
<b>Hamilton, Ontario</b>									
Population	618,7	<b>619,2</b>	...	<b>0,5</b>	4,7	6,5	<b>0,1</b>	0,8	1,1
Population active	400,4	<b>401,2</b>	3,2	<b>0,8</b>	-2,3	-6,1	<b>0,2</b>	-0,6	-1,5
Emploi	372,9	<b>374,3</b>	3,3	<b>1,4</b>	-1,3	-2,0	<b>0,4</b>	-0,3	-0,5
Chômage	27,5	<b>26,9</b>	1,5	<b>-0,6</b>	-1,0	-4,1	<b>-2,2</b>	-3,6	-13,2
Taux d'activité	64,7	<b>64,8</b>	0,5	<b>0,1</b>	-0,9	-1,7	...	...	...
Taux de chômage	6,9	<b>6,7</b>	0,4	<b>-0,2</b>	-0,2	-0,9	...	...	...
Taux d'emploi	60,3	<b>60,4</b>	0,5	<b>0,1</b>	-0,7	-1,0	...	...	...
<b>St. Catharines-Niagara, Ontario</b>									
Population	338,7	<b>338,8</b>	...	<b>0,1</b>	0,5	0,8	<b>0,0</b>	0,1	0,2
Population active	215,0	<b>216,4</b>	1,7	<b>1,4</b>	4,4	6,2	<b>0,7</b>	2,1	2,9
Emploi	197,0	<b>198,5</b>	1,7	<b>1,5</b>	6,6	8,7	<b>0,8</b>	3,4	4,6
Chômage	18,0	<b>17,9</b>	0,9	<b>-0,1</b>	-2,1	-2,5	<b>-0,6</b>	-10,5	-12,3
Taux d'activité	63,5	<b>63,9</b>	0,5	<b>0,4</b>	1,2	1,7	...	...	...
Taux de chômage	8,4	<b>8,3</b>	0,4	<b>-0,1</b>	-1,1	-1,4	...	...	...
Taux d'emploi	58,2	<b>58,6</b>	0,5	<b>0,4</b>	1,9	2,4	...	...	...
<b>Kitchener-Cambridge-Waterloo, Ontario</b>									
Population	408,5	<b>409,0</b>	...	<b>0,5</b>	4,2	5,7	<b>0,1</b>	1,0	1,4
Population active	298,1	<b>295,4</b>	1,9	<b>-2,7</b>	13,1	6,1	<b>-0,9</b>	4,6	2,1
Emploi	279,5	<b>275,6</b>	2,1	<b>-3,9</b>	14,1	6,5	<b>-1,4</b>	5,4	2,4
Chômage	18,6	<b>19,8</b>	1,1	<b>1,2</b>	-0,9	-0,4	<b>6,5</b>	-4,3	-2,0
Taux d'activité	73,0	<b>72,2</b>	0,5	<b>-0,8</b>	2,5	0,5	...	...	...
Taux de chômage	6,2	<b>6,7</b>	0,4	<b>0,5</b>	-0,6	-0,3	...	...	...
Taux d'emploi	68,4	<b>67,4</b>	0,5	<b>-1,0</b>	2,8	0,7	...	...	...
<b>Brantford, Ontario</b>									
Population	107,9	<b>107,9</b>	...	<b>0,0</b>	0,5	0,7	<b>0,0</b>	0,5	0,7
Population active	77,3	<b>76,7</b>	0,8	<b>-0,6</b>	1,8	3,9	<b>-0,8</b>	2,4	5,4
Emploi	70,4	<b>69,7</b>	0,8	<b>-0,7</b>	1,3	2,4	<b>-1,0</b>	1,9	3,6
Chômage	6,9	<b>7,0</b>	0,4	<b>0,1</b>	0,5	1,5	<b>1,4</b>	7,7	27,3
Taux d'activité	71,6	<b>71,1</b>	0,7	<b>-0,5</b>	1,4	3,2	...	...	...
Taux de chômage	8,9	<b>9,1</b>	0,6	<b>0,2</b>	0,4	1,5	...	...	...
Taux d'emploi	65,2	<b>64,6</b>	0,7	<b>-0,6</b>	0,9	1,8	...	...	...
<b>Guelph, Ontario</b>									
Population	113,4	<b>113,6</b>	...	<b>0,2</b>	1,1	1,4	<b>0,2</b>	1,0	1,2
Population active	82,5	<b>83,8</b>	0,8	<b>1,3</b>	6,8	2,4	<b>1,6</b>	8,8	2,9
Emploi	78,6	<b>80,2</b>	0,9	<b>1,6</b>	9,0	4,9	<b>2,0</b>	12,6	6,5
Chômage	3,9	<b>3,6</b>	0,4	<b>-0,3</b>	-2,2	-2,5	<b>-7,7</b>	-37,9	-41,0
Taux d'activité	72,8	<b>73,8</b>	0,7	<b>1,0</b>	5,4	1,3	...	...	...
Taux de chômage	4,7	<b>4,3</b>	0,5	<b>-0,4</b>	-3,2	-3,2	...	...	...
Taux d'emploi	69,3	<b>70,6</b>	0,8	<b>1,3</b>	7,3	3,5	...	...	...

Voir les notes à la fin du tableau.

Tableau 5-1 – suite

**Caractéristiques de la population active selon la région métropolitaine de recensement (données désaisonnalisées) — Moyennes mobiles de trois mois**

	Août 2011	Septembre 2011	E.-T. <sup>1</sup>	Variation depuis			Variation en pourcentage depuis		
				le mois dernier	décembre dernier	douze mois	le mois dernier	décembre dernier	douze mois
en milliers (sauf les taux)									
<b>London, Ontario</b>									
Population	412,4	<b>412,7</b>	...	<b>0,3</b>	3,0	4,1	<b>0,1</b>	0,7	1,0
Population active	266,7	<b>269,6</b>	2,0	<b>2,9</b>	6,9	6,3	<b>1,1</b>	2,6	2,4
Emploi	243,0	<b>245,4</b>	2,1	<b>2,4</b>	5,0	4,0	<b>1,0</b>	2,1	1,7
Chômage	23,7	<b>24,2</b>	1,1	<b>0,5</b>	2,0	2,3	<b>2,1</b>	9,0	10,5
Taux d'activité	64,7	<b>65,3</b>	0,5	<b>0,6</b>	1,2	0,9	...	...	...
Taux de chômage	8,9	<b>9,0</b>	0,4	<b>0,1</b>	0,5	0,7	...	...	...
Taux d'emploi	58,9	<b>59,5</b>	0,5	<b>0,6</b>	0,8	0,4	...	...	...
<b>Windsor, Ontario</b>									
Population	267,3	<b>267,2</b>	...	<b>-0,1</b>	-0,9	-1,1	<b>0,0</b>	-0,3	-0,4
Population active	161,8	<b>162,3</b>	1,4	<b>0,5</b>	-1,7	-4,2	<b>0,3</b>	-1,0	-2,5
Emploi	148,7	<b>146,7</b>	1,4	<b>-2,0</b>	0,4	-1,5	<b>-1,3</b>	0,3	-1,0
Chômage	13,1	<b>15,6</b>	0,8	<b>2,5</b>	-2,2	-2,6	<b>19,1</b>	-12,4	-14,3
Taux d'activité	60,5	<b>60,7</b>	0,5	<b>0,2</b>	-0,5	-1,4	...	...	...
Taux de chômage	8,1	<b>9,6</b>	0,5	<b>1,5</b>	-1,3	-1,3	...	...	...
Taux d'emploi	55,6	<b>54,9</b>	0,5	<b>-0,7</b>	0,3	-0,3	...	...	...
<b>Barrie, Ontario</b>									
Population	161,3	<b>161,5</b>	...	<b>0,2</b>	1,8	2,4	<b>0,1</b>	1,1	1,5
Population active	119,2	<b>118,6</b>	1,7	<b>-0,6</b>	6,8	3,2	<b>-0,5</b>	6,1	2,8
Emploi	107,6	<b>105,9</b>	1,7	<b>-1,7</b>	3,5	2,2	<b>-1,6</b>	3,4	2,1
Chômage	11,5	<b>12,7</b>	0,7	<b>1,2</b>	3,3	1,0	<b>10,4</b>	35,1	8,5
Taux d'activité	73,9	<b>73,4</b>	1,1	<b>-0,5</b>	3,4	0,9	...	...	...
Taux de chômage	9,6	<b>10,7</b>	0,6	<b>1,1</b>	2,3	0,6	...	...	...
Taux d'emploi	66,7	<b>65,6</b>	1,0	<b>-1,1</b>	1,5	0,4	...	...	...
<b>Grand Sudbury, Ontario</b>									
Population	139,3	<b>139,4</b>	...	<b>0,1</b>	0,4	0,6	<b>0,1</b>	0,3	0,4
Population active	89,9	<b>90,3</b>	0,7	<b>0,4</b>	0,6	-2,3	<b>0,4</b>	0,7	-2,5
Emploi	83,8	<b>84,7</b>	0,8	<b>0,9</b>	2,5	1,2	<b>1,1</b>	3,0	1,4
Chômage	6,0	<b>5,7</b>	0,4	<b>-0,3</b>	-1,8	-3,4	<b>-5,0</b>	-24,0	-37,4
Taux d'activité	64,5	<b>64,8</b>	0,5	<b>0,3</b>	0,3	-1,9	...	...	...
Taux de chômage	6,7	<b>6,3</b>	0,4	<b>-0,4</b>	-2,1	-3,5	...	...	...
Taux d'emploi	60,2	<b>60,8</b>	0,6	<b>0,6</b>	1,7	0,6	...	...	...
<b>Thunder Bay, Ontario</b>									
Population	102,4	<b>102,4</b>	...	<b>0,0</b>	-0,2	-0,3	<b>0,0</b>	-0,2	-0,3
Population active	61,6	<b>63,1</b>	0,6	<b>1,5</b>	-2,3	-0,4	<b>2,4</b>	-3,5	-0,6
Emploi	57,8	<b>59,3</b>	0,7	<b>1,5</b>	-1,6	0,2	<b>2,6</b>	-2,6	0,3
Chômage	3,8	<b>3,8</b>	0,3	<b>0,0</b>	-0,6	-0,6	<b>0,0</b>	-13,6	-13,6
Taux d'activité	60,2	<b>61,6</b>	0,6	<b>1,4</b>	-2,1	-0,2	...	...	...
Taux de chômage	6,2	<b>6,0</b>	0,5	<b>-0,2</b>	-0,7	-0,9	...	...	...
Taux d'emploi	56,4	<b>57,9</b>	0,6	<b>1,5</b>	-1,5	0,4	...	...	...
<b>Winnipeg, Manitoba</b>									
Population	624,7	<b>625,5</b>	...	<b>0,8</b>	7,5	10,0	<b>0,1</b>	1,2	1,6
Population active	429,9	<b>430,7</b>	1,3	<b>0,8</b>	-2,0	-6,8	<b>0,2</b>	-0,5	-1,6
Emploi	404,8	<b>405,0</b>	1,3	<b>0,2</b>	-4,5	-7,1	<b>0,0</b>	-1,1	-1,7
Chômage	25,1	<b>25,8</b>	0,8	<b>0,7</b>	2,6	0,4	<b>2,8</b>	11,2	1,6
Taux d'activité	68,8	<b>68,9</b>	0,2	<b>0,1</b>	-1,1	-2,2	...	...	...
Taux de chômage	5,8	<b>6,0</b>	0,2	<b>0,2</b>	0,6	0,2	...	...	...
Taux d'emploi	64,8	<b>64,7</b>	0,2	<b>-0,1</b>	-1,6	-2,3	...	...	...
<b>Regina, Saskatchewan</b>									
Population	176,8	<b>177,1</b>	...	<b>0,3</b>	2,1	2,7	<b>0,2</b>	1,2	1,5
Population active	130,1	<b>131,1</b>	0,8	<b>1,0</b>	4,0	3,5	<b>0,8</b>	3,1	2,7
Emploi	123,9	<b>125,3</b>	0,8	<b>1,4</b>	4,1	3,9	<b>1,1</b>	3,4	3,2
Chômage	6,1	<b>5,8</b>	0,4	<b>-0,3</b>	-0,1	-0,4	<b>-4,9</b>	-1,7	-6,5
Taux d'activité	73,6	<b>74,0</b>	0,4	<b>0,4</b>	1,4	0,8	...	...	...
Taux de chômage	4,7	<b>4,4</b>	0,3	<b>-0,3</b>	-0,2	-0,5	...	...	...
Taux d'emploi	70,1	<b>70,8</b>	0,5	<b>0,7</b>	1,5	1,2	...	...	...

Voir les notes à la fin du tableau.

Tableau 5-1 – suite

**Caractéristiques de la population active selon la région métropolitaine de recensement (données désaisonnalisées) — Moyennes mobiles de trois mois**

	Août 2011	Septembre 2011	E.-T. <sup>1</sup>	Variation depuis			Variation en pourcentage depuis		
				le mois dernier	décembre dernier	douze mois	le mois dernier	décembre dernier	douze mois
en milliers (sauf les taux)									
<b>Saskatoon, Saskatchewan</b>									
Population	220,6	<b>221,1</b>	...	<b>0,5</b>	4,0	5,2	<b>0,2</b>	1,8	2,4
Population active	151,9	<b>151,4</b>	1,0	<b>-0,5</b>	0,2	-1,0	<b>-0,3</b>	0,1	-0,7
Emploi	144,1	<b>142,7</b>	1,0	<b>-1,4</b>	-0,1	-1,3	<b>-1,0</b>	-0,1	-0,9
Chômage	7,8	<b>8,7</b>	0,5	<b>0,9</b>	0,3	0,3	<b>11,5</b>	3,6	3,6
Taux d'activité	68,9	<b>68,5</b>	0,5	<b>-0,4</b>	-1,1	-2,1	...	...	...
Taux de chômage	5,1	<b>5,7</b>	0,3	<b>0,6</b>	0,1	0,2	...	...	...
Taux d'emploi	65,3	<b>64,5</b>	0,5	<b>-0,8</b>	-1,3	-2,2	...	...	...
<b>Calgary, Alberta</b>									
Population	1 034,9	<b>1 036,7</b>	...	<b>1,8</b>	15,8	19,8	<b>0,2</b>	1,5	1,9
Population active	776,2	<b>775,7</b>	3,4	<b>-0,5</b>	27,5	16,7	<b>-0,1</b>	3,7	2,2
Emploi	729,5	<b>730,0</b>	3,7	<b>0,5</b>	26,7	20,4	<b>0,1</b>	3,8	2,9
Chômage	46,7	<b>45,7</b>	2,1	<b>-1,0</b>	0,8	-3,7	<b>-2,1</b>	1,8	-7,5
Taux d'activité	75,0	<b>74,8</b>	0,3	<b>-0,2</b>	1,5	0,2	...	...	...
Taux de chômage	6,0	<b>5,9</b>	0,3	<b>-0,1</b>	-0,1	-0,6	...	...	...
Taux d'emploi	70,5	<b>70,4</b>	0,4	<b>-0,1</b>	1,5	0,6	...	...	...
<b>Edmonton, Alberta</b>									
Population	965,8	<b>967,4</b>	...	<b>1,6</b>	12,9	15,8	<b>0,2</b>	1,4	1,7
Population active	712,1	<b>719,4</b>	3,4	<b>7,3</b>	34,3	41,7	<b>1,0</b>	5,0	6,2
Emploi	674,7	<b>681,2</b>	3,6	<b>6,5</b>	35,6	47,6	<b>1,0</b>	5,5	7,5
Chômage	37,4	<b>38,2</b>	1,8	<b>0,8</b>	-1,3	-5,9	<b>2,1</b>	-3,3	-13,4
Taux d'activité	73,7	<b>74,4</b>	0,4	<b>0,7</b>	2,6	3,2	...	...	...
Taux de chômage	5,3	<b>5,3</b>	0,3	<b>0,0</b>	-0,5	-1,2	...	...	...
Taux d'emploi	69,9	<b>70,4</b>	0,4	<b>0,5</b>	2,8	3,8	...	...	...
<b>Kelowna, Colombie-Britannique</b>									
Population	149,8	<b>149,9</b>	...	<b>0,1</b>	1,7	2,5	<b>0,1</b>	1,1	1,7
Population active	104,1	<b>102,6</b>	1,3	<b>-1,5</b>	-1,9	-0,5	<b>-1,4</b>	-1,8	-0,5
Emploi	96,5	<b>95,1</b>	1,3	<b>-1,4</b>	-1,6	1,0	<b>-1,5</b>	-1,7	1,1
Chômage	7,6	<b>7,5</b>	0,8	<b>-0,1</b>	-0,3	-1,6	<b>-1,3</b>	-3,8	-17,6
Taux d'activité	69,5	<b>68,4</b>	0,9	<b>-1,1</b>	-2,1	-1,5	...	...	...
Taux de chômage	7,3	<b>7,3</b>	0,7	<b>0,0</b>	-0,2	-1,5	...	...	...
Taux d'emploi	64,4	<b>63,4</b>	0,9	<b>-1,0</b>	-1,8	-0,4	...	...	...
<b>Abbotsford-Mission, Colombie-Britannique</b>									
Population	144,5	<b>144,6</b>	...	<b>0,1</b>	1,7	2,3	<b>0,1</b>	1,2	1,6
Population active	95,9	<b>96,0</b>	0,8	<b>0,1</b>	0,1	-0,9	<b>0,1</b>	0,1	-0,9
Emploi	88,0	<b>88,3</b>	0,8	<b>0,3</b>	2,1	-1,1	<b>0,3</b>	2,4	-1,2
Chômage	7,9	<b>7,7</b>	0,4	<b>-0,2</b>	-2,0	0,2	<b>-2,5</b>	-20,6	2,7
Taux d'activité	66,4	<b>66,4</b>	0,5	<b>0,0</b>	-0,7	-1,7	...	...	...
Taux de chômage	8,2	<b>8,0</b>	0,4	<b>-0,2</b>	-2,1	0,3	...	...	...
Taux d'emploi	60,9	<b>61,1</b>	0,6	<b>0,2</b>	0,8	-1,7	...	...	...
<b>Vancouver, Colombie-Britannique</b>									
Population	2 028,1	<b>2 030,7</b>	...	<b>2,6</b>	24,7	33,3	<b>0,1</b>	1,2	1,7
Population active	1 346,1	<b>1 360,8</b>	5,0	<b>14,7</b>	33,3	31,6	<b>1,1</b>	2,5	2,4
Emploi	1 248,4	<b>1 264,3</b>	5,1	<b>15,9</b>	33,1	32,6	<b>1,3</b>	2,7	2,6
Chômage	97,7	<b>96,5</b>	3,0	<b>-1,2</b>	0,2	-1,0	<b>-1,2</b>	0,2	-1,0
Taux d'activité	66,4	<b>67,0</b>	0,3	<b>0,6</b>	0,8	0,5	...	...	...
Taux de chômage	7,3	<b>7,1</b>	0,2	<b>-0,2</b>	-0,2	-0,2	...	...	...
Taux d'emploi	61,6	<b>62,3</b>	0,3	<b>0,7</b>	0,9	0,6	...	...	...
<b>Victoria, Colombie-Britannique</b>									
Population	300,7	<b>300,9</b>	...	<b>0,2</b>	1,7	2,6	<b>0,1</b>	0,6	0,9
Population active	197,6	<b>195,7</b>	1,5	<b>-1,9</b>	2,5	4,7	<b>-1,0</b>	1,3	2,5
Emploi	185,3	<b>183,4</b>	1,5	<b>-1,9</b>	1,5	2,3	<b>-1,0</b>	0,8	1,3
Chômage	12,3	<b>12,3</b>	0,6	<b>0,0</b>	1,0	2,4	<b>0,0</b>	8,8	24,2
Taux d'activité	65,7	<b>65,0</b>	0,5	<b>-0,7</b>	0,4	1,0	...	...	...
Taux de chômage	6,2	<b>6,3</b>	0,3	<b>0,1</b>	0,5	1,1	...	...	...
Taux d'emploi	61,6	<b>61,0</b>	0,5	<b>-0,6</b>	0,2	0,3	...	...	...

1. Erreur-type moyenne du changement entre deux mois (voir « Erreur d'échantillonnage » dans Qualité des données pour plus d'explications).

**Note(s) :** Les estimations sont fondées sur les chiffres de population du Recensement de 2006. Tableau CANSIM connexe 282-0116.



**Tableau 5-2**  
**Caractéristiques de la population active selon la région métropolitaine de recensement (données désaisonnalisées)**  
**— Données mensuelles**

	Août 2011	Septembre 2011	E.-T. <sup>1</sup>	Variation depuis			Variation en pourcentage depuis		
				le mois dernier	décembre dernier	douze mois	le mois dernier	décembre dernier	douze mois
en milliers (sauf les taux)									
<b>Montréal, Québec</b>									
Population	3 228,0	<b>3 230,4</b>	...	<b>2,4</b>	29,3	39,3	<b>0,1</b>	0,9	1,2
Population active	2 139,3	<b>2 117,6</b>	15,7	<b>-21,7</b>	6,0	-13,2	<b>-1,0</b>	0,3	-0,6
Emploi	1 958,6	<b>1 959,3</b>	15,6	<b>0,7</b>	15,2	6,8	<b>0,0</b>	0,8	0,3
Chômage	180,6	<b>158,3</b>	11,5	<b>-22,3</b>	-9,2	-20,0	<b>-12,3</b>	-5,5	-11,2
Taux d'activité	66,3	<b>65,6</b>	0,5	<b>-0,7</b>	-0,4	-1,2	...	...	...
Taux de chômage	8,4	<b>7,5</b>	0,5	<b>-0,9</b>	-0,4	-0,9	...	...	...
Taux d'emploi	60,7	<b>60,7</b>	0,5	<b>0,0</b>	0,0	-0,5	...	...	...
<b>Toronto, Ontario</b>									
Population	4 796,7	<b>4 804,6</b>	...	<b>7,9</b>	68,1	87,8	<b>0,2</b>	1,4	1,9
Population active	3 219,0	<b>3 235,2</b>	21,6	<b>16,2</b>	-8,9	-1,5	<b>0,5</b>	-0,3	0,0
Emploi	2 964,7	<b>2 980,0</b>	21,2	<b>15,3</b>	-1,0	42,8	<b>0,5</b>	0,0	1,5
Chômage	254,4	<b>255,2</b>	15,5	<b>0,8</b>	-7,9	-44,3	<b>0,3</b>	-3,0	-14,8
Taux d'activité	67,1	<b>67,3</b>	0,5	<b>0,2</b>	-1,2	-1,3	...	...	...
Taux de chômage	7,9	<b>7,9</b>	0,5	<b>0,0</b>	-0,2	-1,4	...	...	...
Taux d'emploi	61,8	<b>62,0</b>	0,4	<b>0,2</b>	-0,9	-0,3	...	...	...
<b>Vancouver, Colombie-Britannique</b>									
Population	2 031,0	<b>2 033,3</b>	...	<b>2,3</b>	24,5	32,8	<b>0,1</b>	1,2	1,6
Population active	1 354,8	<b>1 380,6</b>	10,7	<b>25,8</b>	50,8	49,3	<b>1,9</b>	3,8	3,7
Emploi	1 249,9	<b>1 293,6</b>	10,5	<b>43,7</b>	65,2	62,5	<b>3,5</b>	5,3	5,1
Chômage	104,9	<b>87,0</b>	7,2	<b>-17,9</b>	-14,4	-13,2	<b>-17,1</b>	-14,2	-13,2
Taux d'activité	66,7	<b>67,9</b>	0,5	<b>1,2</b>	1,7	1,4	...	...	...
Taux de chômage	7,7	<b>6,3</b>	0,5	<b>-1,4</b>	-1,3	-1,2	...	...	...
Taux d'emploi	61,5	<b>63,6</b>	0,5	<b>2,1</b>	2,4	2,1	...	...	...

1. Erreur-type moyenne du changement entre deux mois (voir « Erreur d'échantillonnage » dans Qualité des données pour plus d'explications).

**Note(s) :** Les estimations sont fondées sur les chiffres de population du Recensement de 2006. Tableau CANSIM connexe 282-0117.

**Tableau 6-1**
**Caractéristiques de la population active selon la province et la région économique <sup>1</sup>, données non désaisonnalisées, moyennes mobiles de trois mois se terminant en septembre 2010 et septembre 2011**

	Population	Population active			Taux d'activité	Taux de chômage	Taux d'emploi
		Population active	Emploi	Chômage			
en milliers							
<b>Canada <sup>2</sup></b>							
2010	27 708,6	18 829,9	17 292,5	1 537,4	68,0	8,2	62,4
2011	28 030,6	18 954,9	17 557,1	1 397,8	67,6	7,4	62,6
<b>Terre-Neuve-et-Labrador</b>							
2010	428,0	267,0	233,4	33,6	62,4	12,6	54,5
2011	428,5	266,5	234,4	32,1	62,2	12,0	54,7
<i>Avalon Peninsula [1010]</i>							
2010	218,9	146,4	131,4	15,0	66,9	10,2	60,0
2011	220,8	147,3	133,5	13,9	66,7	9,4	60,5
<i>Côte-sud-Burin Peninsula [1020]</i>							
2010	31,0	18,2	14,9	3,3	58,7	18,1	48,1
2011	30,5	17,1	13,4	3,6	56,1	21,1	43,9
<i>Côte-ouest-Northern Peninsula-Labrador [1030]</i>							
2010	87,2	51,2	43,3	7,8	58,7	15,2	49,7
2011	86,7	52,3	45,2	7,1	60,3	13,6	52,1
<i>Notre Dame-Central Bonavista Bay [1040]</i>							
2010	91,1	51,3	43,8	7,5	56,3	14,6	48,1
2011	90,5	49,8	42,4	7,4	55,0	14,9	46,9
<b>Île-du-Prince-Édouard</b>							
2010	117,2	82,7	74,6	8,1	70,6	9,8	63,7
2011	119,6	84,8	76,8	8,0	70,9	9,4	64,2
<b>Nouvelle-Écosse</b>							
2010	777,4	510,5	464,7	45,8	65,7	9,0	59,8
2011	779,0	506,0	463,0	42,9	65,0	8,5	59,4
<i>Cape Breton [1210]</i>							
2010	113,2	67,8	57,7	10,1	59,9	14,9	51,0
2011	111,9	65,0	55,3	9,7	58,1	14,9	49,4
<i>Côte-nord [1220]</i>							
2010	130,2	80,3	72,7	7,5	61,7	9,3	55,8
2011	129,7	78,7	71,2	7,5	60,7	9,5	54,9
<i>Annapolis Valley [1230]</i>							
2010	100,0	60,6	55,4	5,2	60,6	8,6	55,4
2011	99,6	60,9	55,9	4,9	61,1	8,0	56,1
<i>Sud [1240]</i>							
2010	99,1	64,0	57,2	6,9	64,6	10,8	57,7
2011	98,1	58,6	53,7	4,9	59,7	8,4	54,7
<i>Halifax [1250]</i>							
2010	334,9	237,8	221,7	16,0	71,0	6,7	66,2
2011	339,7	242,7	226,8	15,9	71,4	6,6	66,8
<b>Nouveau-Brunswick</b>							
2010	617,1	403,1	367,2	36,0	65,3	8,9	59,5
2011	619,6	398,0	362,2	35,8	64,2	9,0	58,5
<i>Campbellton-Miramichi [1310]</i>							
2010	130,5	72,5	62,5	9,9	55,6	13,7	47,9
2011	129,1	75,8	64,9	10,8	58,7	14,2	50,3
<i>Moncton-Richibucto [1320]</i>							
2010	170,0	115,6	107,3	8,3	68,0	7,2	63,1
2011	172,1	113,7	104,7	9,0	66,1	7,9	60,8
<i>Saint John-St. Stephen [1330]</i>							
2010	143,5	95,4	87,3	8,2	66,5	8,6	60,8
2011	144,3	96,3	89,5	6,8	66,7	7,1	62,0

Voir les notes à la fin du tableau.

Tableau 6-1 – suite

**Caractéristiques de la population active selon la province et la région économique 1, données non désaisonnalisées, moyennes mobiles de trois mois se terminant en septembre 2010 et septembre 2011**

	Population	Population active			Taux d'activité	Taux de chômage	Taux d'emploi
		Population active	Emploi	Chômage			
en milliers							
<b>Fredericton-Oromocto [1340]</b>							
2010	107,7	74,8	69,7	5,1	69,5	6,8	64,7
2011	109,3	71,8	66,1	5,8	65,7	8,1	60,5
<b>Edmundston-Woodstock [1350]</b>							
2010	65,4	44,9	40,3	4,5	68,7	10,0	61,6
2011	64,9	40,4	37,0	3,4	62,2	8,4	57,0
<b>Québec</b>							
2010	6 516,7	4 328,7	3 992,0	336,7	66,4	7,8	61,3
2011	6 584,9	4 346,8	4 035,8	311,0	66,0	7,2	61,3
<b>Gaspésie-Îles-de-la-Madeleine [2410]</b>							
2010	78,7	45,7	39,6	6,1	58,1	13,3	50,3
2011	78,6	44,6	40,2	4,5	56,7	10,1	51,1
<b>Bas-Saint-Laurent [2415]</b>							
2010	166,9	104,3	93,9	10,5	62,5	10,1	56,3
2011	166,8	98,7	91,9	6,7	59,2	6,8	55,1
<b>Capitale-Nationale [2420]</b>							
2010	582,3	394,7	378,5	16,3	67,8	4,1	65,0
2011	589,2	411,3	394,1	17,2	69,8	4,2	66,9
<b>Chaudière-Appalaches [2425]</b>							
2010	332,1	229,9	219,3	10,6	69,2	4,6	66,0
2011	333,6	240,1	229,6	10,6	72,0	4,4	68,8
<b>Estrie [2430]</b>							
2010	256,3	163,5	149,8	13,6	63,8	8,3	58,4
2011	258,6	170,3	159,2	11,2	65,9	6,6	61,6
<b>Centre-du-Québec [2433]</b>							
2010	189,2	116,4	109,8	6,6	61,5	5,7	58,0
2011	190,7	119,5	110,4	9,1	62,7	7,6	57,9
<b>Montérégie [2435]</b>							
2010	1 175,9	801,2	740,2	61,0	68,1	7,6	62,9
2011	1 191,4	794,5	741,7	52,8	66,7	6,6	62,3
<b>Montréal [2440]</b>							
2010	1 613,0	1 077,5	971,0	106,6	66,8	9,9	60,2
2011	1 624,3	1 054,1	953,7	100,3	64,9	9,5	58,7
<b>Laval [2445]</b>							
2010	327,6	218,1	200,1	18,0	66,6	8,3	61,1
2011	333,8	216,0	200,8	15,2	64,7	7,0	60,2
<b>Lanaudière [2450]</b>							
2010	384,3	258,5	243,3	15,2	67,3	5,9	63,3
2011	392,0	278,9	261,8	17,1	71,1	6,1	66,8
<b>Laurentides [2455]</b>							
2010	455,1	311,7	288,4	23,4	68,5	7,5	63,4
2011	464,1	316,9	292,4	24,5	68,3	7,7	63,0
<b>Outaouais [2460]</b>							
2010	301,3	209,8	195,0	14,9	69,6	7,1	64,7
2011	306,7	212,3	197,3	15,0	69,2	7,1	64,3
<b>Abitibi-Témiscamingue [2465]</b>							
2010	117,2	76,3	69,2	7,0	65,1	9,2	59,0
2011	117,6	79,3	74,4	4,9	67,4	6,2	63,3
<b>Mauricie [2470]</b>							
2010	220,6	130,4	116,8	13,6	59,1	10,4	52,9
2011	221,6	124,3	114,3	10,0	56,1	8,0	51,6

Voir les notes à la fin du tableau.

Tableau 6-1 – suite

**Caractéristiques de la population active selon la province et la région économique 1, données non désaisonnalisées, moyennes mobiles de trois mois se terminant en septembre 2010 et septembre 2011**

	Population	Population active			Taux d'activité	Taux de chômage	Taux d'emploi
		Population active	Emploi	Chômage			
en milliers							
<b>Saguenay-Lac-Saint-Jean [2475]</b>							
2010	225,3	131,8	122,2	9,7	58,5	7,4	54,2
2011	225,3	128,7	120,2	8,5	57,1	6,6	53,4
<b>Côte-Nord et Nord-du-Québec [2480, 2490]</b>							
2010	90,8	58,6	54,9	3,7	64,5	6,3	60,5
2011	90,6	57,2	53,9	3,3	63,1	5,8	59,5
<b>Ontario</b>							
2010	10 811,5	7 357,4	6 683,6	673,8	68,1	9,2	61,8
2011	10 943,5	7 387,9	6 799,8	588,1	67,5	8,0	62,1
<b>Ottawa [3510]</b>							
2010	1 036,7	737,3	679,6	57,7	71,1	7,8	65,6
2011	1 049,8	733,8	687,6	46,3	69,9	6,3	65,5
<b>Kingston-Pembroke [3515]</b>							
2010	368,9	224,0	206,9	17,0	60,7	7,6	56,1
2011	370,7	240,1	221,9	18,2	64,8	7,6	59,9
<b>Muskoka-Kawarthas [3520]</b>							
2010	317,5	190,4	172,8	17,7	60,0	9,3	54,4
2011	318,9	194,9	179,5	15,4	61,1	7,9	56,3
<b>Toronto [3530]</b>							
2010	4 962,6	3 463,7	3 115,4	348,3	69,8	10,1	62,8
2011	5 054,5	3 436,4	3 139,7	296,7	68,0	8,6	62,1
<b>Kitchener-Waterloo-Barrie [3540]</b>							
2010	1 024,0	736,1	677,1	59,0	71,9	8,0	66,1
2011	1 038,8	754,2	700,8	53,4	72,6	7,1	67,5
<b>Hamilton-Niagara Peninsula [3550]</b>							
2010	1 161,5	767,1	705,0	62,1	66,0	8,1	60,7
2011	1 170,0	771,4	714,7	56,8	65,9	7,4	61,1
<b>London [3560]</b>							
2010	536,3	355,4	323,2	32,2	66,3	9,1	60,3
2011	540,9	361,8	328,8	33,0	66,9	9,1	60,8
<b>Windsor-Sarnia [3570]</b>							
2010	521,5	331,8	296,4	35,5	63,6	10,7	56,8
2011	519,3	324,5	295,7	28,8	62,5	8,9	56,9
<b>Stratford-Bruce Peninsula [3580]</b>							
2010	245,9	159,1	150,8	8,4	64,7	5,3	61,3
2011	245,7	169,1	161,1	8,0	68,8	4,7	65,6
<b>Nord-est [3590]</b>							
2010	462,3	286,1	258,4	27,7	61,9	9,7	55,9
2011	461,5	292,0	267,5	24,5	63,3	8,4	58,0
<b>Nord-ouest [3595]</b>							
2010	174,3	106,3	98,0	8,2	61,0	7,7	56,2
2011	173,3	109,6	102,6	7,1	63,2	6,5	59,2
<b>Manitoba</b>							
2010	942,7	667,0	627,7	39,3	70,8	5,9	66,6
2011	955,2	669,1	628,8	40,3	70,0	6,0	65,8
<b>Sud-est [4610]</b>							
2010	81,1	58,9	55,5	3,4	72,6	5,8	68,4
2011	83,0	57,9	55,7	2,2	69,8	3,8	67,1
<b>Centre sud [4620]</b>							
2010	46,3	32,6	31,6	1,0	70,4	3,1	68,3
2011	47,5	34,1	33,1	1,1	71,8	3,2	69,7

Voir les notes à la fin du tableau.

Tableau 6-1 – suite

**Caractéristiques de la population active selon la province et la région économique 1, données non désaisonnalisées, moyennes mobiles de trois mois se terminant en septembre 2010 et septembre 2011**

	Population	Population active			Taux d'activité	Taux de chômage	Taux d'emploi
		Population active	Emploi	Chômage			
en milliers							
<b>Sud-ouest [4630]</b>							
2010	83,4	56,0	53,1	2,9	67,1	5,2	63,7
2011	83,8	60,9	57,8	3,1	72,7	5,1	69,0
<b>Centre nord [4640]</b>							
2010	36,1	24,5	23,4	1,1	67,9	4,5	64,8
2011	36,6	23,8	21,9	1,9	65,0	8,0	59,8
<b>Winnipeg [4650]</b>							
2010	563,2	402,0	375,9	26,1	71,4	6,5	66,7
2011	571,8	397,8	370,7	27,1	69,6	6,8	64,8
<b>Interlake [4660]</b>							
2010	72,0	50,4	48,0	2,4	70,0	4,8	66,7
2011	72,7	53,1	50,8	2,3	73,0	4,3	69,9
<b>Parklands et Nord [4670, 4680]</b>							
2010	60,5	42,5	40,1	2,3	70,2	5,4	66,3
2011	59,9	41,5	38,7	2,8	69,3	6,7	64,6
<b>Saskatchewan</b>							
2010	792,7	559,1	529,3	29,8	70,5	5,3	66,8
2011	801,3	557,7	530,6	27,1	69,6	4,9	66,2
<b>Regina-Moose Mountain [4710]</b>							
2010	235,0	174,3	166,1	8,1	74,2	4,6	70,7
2011	238,0	177,8	170,4	7,4	74,7	4,2	71,6
<b>Swift Current-Moose Jaw [4720]</b>							
2010	81,2	54,2	51,6	2,6	66,7	4,8	63,5
2011	81,1	52,2	50,2	2,0	64,4	3,8	61,9
<b>Saskatoon-Biggar [4730]</b>							
2010	260,3	184,8	175,2	9,6	71,0	5,2	67,3
2011	265,6	183,1	172,7	10,4	68,9	5,7	65,0
<b>Yorkton-Melville [4740]</b>							
2010	63,3	43,3	41,4	1,9	68,4	4,4	65,4
2011	62,9	42,2	40,6	1,6	67,1	3,8	64,5
<b>Prince Albert et Nord [4750, 4760]</b>							
2010	152,9	102,6	95,0	7,6	67,1	7,4	62,1
2011	153,6	102,3	96,7	5,6	66,6	5,5	63,0
<b>Alberta</b>							
2010	2 967,6	2 177,4	2 035,6	141,8	73,4	6,5	68,6
2011	3 014,2	2 255,2	2 125,0	130,2	74,8	5,8	70,5
<b>Lethbridge-Medicine Hat [4810]</b>							
2010	217,5	151,4	142,3	9,1	69,6	6,0	65,4
2011	219,6	152,9	144,0	8,9	69,6	5,8	65,6
<b>Camrose-Drumheller [4820]</b>							
2010	155,7	113,1	107,4	5,7	72,6	5,0	69,0
2011	156,2	113,4	107,5	5,9	72,6	5,2	68,8
<b>Calgary [4830]</b>							
2010	1 092,9	823,3	766,9	56,4	75,3	6,9	70,2
2011	1 114,2	844,3	793,2	51,1	75,8	6,1	71,2
<b>Banff-Jasper-Rocky Mountain House [4840]</b>							
2010	71,6	57,6	54,5	3,1	80,4	5,4	76,1
2011	71,9	53,3	51,7	1,5	74,1	2,8	71,9
<b>Red Deer [4850]</b>							
2010	152,6	111,0	104,8	6,2	72,7	5,6	68,7
2011	154,6	116,1	110,1	6,0	75,1	5,2	71,2

Voir les notes à la fin du tableau.

Tableau 6-1 – suite

**Caractéristiques de la population active selon la province et la région économique 1, données non désaisonnalisées, moyennes mobiles de trois mois se terminant en septembre 2010 et septembre 2011**

	Population	Population active			Taux d'activité	Taux de chômage	Taux d'emploi
		Population active	Emploi	Chômage			
en milliers							
<b>Edmonton [4860]</b>							
2010	987,0	702,5	654,5	48,0	71,2	6,8	66,3
2011	1 003,3	745,8	702,5	43,2	74,3	5,8	70,0
<b>Athabasca-Grande Prairie-Peace River [4870]</b>							
2010	189,9	139,3	130,8	8,5	73,4	6,1	68,9
2011	190,9	145,2	136,7	8,5	76,1	5,9	71,6
<b>Wood Buffalo-Cold Lake [4880]</b>							
2010	100,4	79,2	74,3	4,9	78,9	6,2	74,0
2011	103,4	84,2	79,2	5,0	81,4	5,9	76,6
<b>Colombie-Britannique</b>							
2010	3 737,7	2 477,0	2 284,5	192,4	66,3	7,8	61,1
2011	3 784,8	2 483,0	2 300,7	182,3	65,6	7,3	60,8
<b>Île de Vancouver et la Côte [5910]</b>							
2010	650,5	412,2	386,1	26,1	63,4	6,3	59,4
2011	656,3	394,9	364,7	30,2	60,2	7,6	55,6
<b>Lower Mainland-Sud-ouest [5920]</b>							
2010	2 279,6	1 527,9	1 409,4	118,4	67,0	7,7	61,8
2011	2 317,8	1 558,7	1 446,1	112,6	67,2	7,2	62,4
<b>Thompson-Okanagan [5930]</b>							
2010	434,4	281,5	257,1	24,5	64,8	8,7	59,2
2011	438,1	272,9	253,0	19,9	62,3	7,3	57,7
<b>Kootenay [5940]</b>							
2010	126,7	78,5	70,5	8,0	62,0	10,2	55,6
2011	127,3	78,7	72,3	6,4	61,8	8,1	56,8
<b>Cariboo [5950]</b>							
2010	127,8	90,7	83,1	7,6	71,0	8,4	65,0
2011	127,3	91,4	84,0	7,4	71,8	8,1	66,0
<b>Côte-nord et Nechako [5960, 5970]</b>							
2010	67,0	46,4	41,5	4,9	69,3	10,6	61,9
2011	66,6	49,0	44,8	4,2	73,6	8,6	67,3
<b>Nord-est [5980]</b>							
2010	51,6	39,7	36,7	3,0	76,9	7,6	71,1
2011	51,4	37,4	35,8	1,6	72,8	4,3	69,6

1. Pour une description géographique des régions économiques, voir le Guide de l'Enquête sur la population active (numéro 71-543-GIF au catalogue).
2. Les estimations pour le Canada sont une somme des totaux provinciaux et excluent les estimations de territoire du Yukon, des territoires du Nord-ouest et de Nunavut.

**Note(s)** : Tableau CANSIM connexe 282-0054.

**Tableau 6-2**  
**Caractéristiques de la population active selon les territoires, données non désaisonnalisées, moyennes mobiles de trois mois se terminant en septembre 2010 et septembre 2011**

	Population	Population active			Taux d'activité	Taux de chômage	Taux d'emploi
		Population active	Emploi	Chômage			
		en milliers			pourcentage		
<b>Yukon <sup>1</sup></b>							
2010	26,1	19,9	18,6	1,3	76,2	6,5	71,3
2011	26,6	20,4	19,4	1,0	76,7	4,9	72,9
<b>Territoires du Nord-Ouest <sup>2</sup></b>							
2010	32,3	23,9	22,3	1,6	74,0	6,7	69,0
2011	32,2	25,7	23,8	1,9	79,8	7,4	73,9
<b>Nunavut <sup>3</sup></b>							
2010	21,1	13,9	12,0	1,9	66,0	13,8	56,9
2011	21,0	14,2	11,7	2,4	67,5	17,2	55,9

1. Depuis 1992, l'Enquête sur la population active (EPA) est réalisée dans le Yukon au moyen d'une méthodologie différente adaptée à certaines difficultés opérationnelles associées aux régions éloignées. Ces estimations ne sont pas incluses dans les totaux nationaux. En 1995, on a remanié l'échantillon de l'EPA du Yukon. Ce remaniement a entre autres eu pour effet d'accroître la population visée de 85 % à 92 %, ce qui s'est traduit par la hausse marquée des estimations trimestrielles des moyennes mobiles de janvier, de février et de mars 1995 pour toutes les estimations de niveaux. Par conséquent, on avertit les utilisateurs d'être prudents lorsqu'ils comparent les estimations qui remontent avant janvier 1995 aux estimations subséquentes.
2. Depuis 2001, on réalise l'Enquête sur la population active (EPA) au territoires du Nord-Ouest en appliquant une autre méthodologie qui remédie à certaines des difficultés d'ordre opérationnel inhérentes aux collectivités éloignées. Ces estimations ne sont pas incluses dans les totaux nationaux.
3. Depuis 2004, l'Enquête sur la population active (EPA) au Nunavut est réalisée en appliquant une méthodologie différente qui remédie à certaines difficultés d'ordre opérationnel inhérentes aux collectivités éloignées. Ces estimations ne sont pas incluses dans les totaux nationaux. De 2004 à 2007, les estimations représentent environ 70 % de l'ensemble de la population du Nunavut âgée de 15 ans ou plus. À partir de 2008, la couverture a été augmentée à 92 %. Avec ce changement de couverture, les utilisateurs ne devraient pas comparer les estimations qui remontent à avant 2008 aux estimations subséquentes. Les estimations de 2004 à 2007 sont basées sur les 10 communautés principales du Nunavut : Iqaluit, Cambridge Bay, Baker Lake, Arviat, Rankin Inlet, Kugluktuk, Pond Inlet, Cape Dorset, Pangnirtung et Igloodik. Les estimations de 2008 jusqu'à maintenant couvrent les dix communautés citées ci-haut ainsi que : Taloyoak, Gjoa Haven, Kugaaruk, Coral Harbour, Repulse Bay, Qikiqtarjuaq, Arctic Bay, Hall Beach et Clyde River.

**Note(s)** : Tableau CANSIM connexe 282-0100.

**Tableau 7**  
**Heures habituelles et salaires moyens des employés selon certaines caractéristiques, Canada, données non désaisonnalisées**

	Employés				Temps plein			Temps partiel		
	Nombre	Heures hebdo-madaires moyennes	Salaire hebdo-madaire moyen	Salaire horaire moyen	Nombre	Heures hebdo-madaires moyennes	Salaire hebdo-madaire moyen	Nombre	Heures hebdo-madaires moyennes	Salaire hebdo-madaire moyen
	milliers	dollars courants		milliers	dollars courants		milliers	dollars courants		
<b>Septembre 2011</b>										
15 ans et plus	14 734,4	35,5	845,51	23,05	12 092,6	39,4	966,21	2 641,8	17,3	293,03
15 à 24 ans	2 306,7	27,2	397,91	13,60	1 164,4	39,0	611,74	1 142,3	15,3	179,95
25 ans et plus	12 427,7	37,0	928,59	24,81	10 928,2	39,5	1 003,97	1 499,5	18,9	379,18
Hommes	7 477,9	38,0	956,66	24,61	6 644,4	40,6	1 044,27	833,5	16,6	258,31
Femmes	7 256,4	32,9	730,97	21,45	5 448,2	37,9	871,01	1 808,2	17,7	309,04
<b>Couverture syndicale</b>										
Couvert par un syndicat	4 558,2	36,0	969,05	26,59	3 941,1	38,6	1 051,96	617,0	19,3	439,48
Non couvert par un syndicat	10 176,2	35,2	790,17	21,47	8 151,5	39,8	924,74	2 024,7	16,7	248,41
<b>Permanence de l'emploi</b>										
Permanent	12 712,5	36,3	886,43	23,78	10 858,2	39,4	984,04	1 854,3	18,2	314,89
Temporaire	2 021,8	30,3	588,22	18,47	1 234,4	39,8	809,37	787,5	15,3	241,58
<b>Profession</b>										
Gestion	979,7	39,8	1 370,17	34,67	949,1	40,5	1 397,22	30,6	18,0	531,36
Affaires, finance et administration	2 774,0	35,2	784,58	21,87	2 367,7	38,2	864,63	406,2	17,8	318,02
Sciences naturelles et appliquées	1 120,4	38,7	1 246,54	32,25	1 082,3	39,5	1 270,66	38,1	18,3	562,08
Secteur de la santé	1 036,2	33,6	912,33	26,93	795,9	37,8	1 029,75	240,3	19,9	523,38
Sciences sociales, enseignement, administration publique et religion	1 384,5	34,6	1 044,41	29,94	1 148,1	38,1	1 161,19	236,3	17,6	477,01
Arts, culture, sports et loisirs	354,1	32,1	801,47	23,79	261,5	38,5	998,25	92,6	13,9	245,63
Ventes et services	3 736,4	30,4	512,39	15,70	2 337,6	38,5	694,33	1 398,8	16,9	208,36
Métiers, transport et machinerie	2 225,6	40,3	922,61	22,65	2 089,2	41,8	962,49	136,4	18,6	311,78
Professions propres au secteur primaire	324,9	42,1	870,98	20,01	289,4	45,6	956,28	35,5	13,3	175,59
Transformation, fabrication et services d'utilité publique	798,7	39,2	772,27	19,54	771,8	40,0	791,67	26,9	15,1	215,87
<b>Septembre 2010</b>										
15 ans et plus	14 452,7	35,3	829,02	22,72	11 782,6	39,3	950,63	2 670,1	17,3	292,41
15 à 24 ans	2 253,4	27,3	388,88	13,30	1 149,0	38,7	595,98	1 104,4	15,3	173,43
25 ans et plus	12 199,3	36,8	910,33	24,46	10 633,6	39,4	988,95	1 565,7	18,7	376,34
Hommes	7 276,7	37,8	946,20	24,40	6 459,4	40,5	1 033,48	817,2	16,5	256,29
Femmes	7 176,1	32,7	710,21	21,01	5 323,2	37,9	850,09	1 852,9	17,7	308,34
<b>Couverture syndicale</b>										
Couvert par un syndicat	4 625,8	35,7	949,17	26,28	3 965,4	38,5	1 035,12	660,4	18,9	433,08
Non couvert par un syndicat	9 826,9	35,1	772,47	21,04	7 817,2	39,7	907,77	2 009,7	16,8	246,19
<b>Permanence de l'emploi</b>										
Permanent	12 504,6	36,1	868,38	23,40	10 593,1	39,3	968,55	1 911,6	18,3	313,25
Temporaire	1 948,1	30,1	576,44	18,31	1 189,5	39,8	791,05	758,6	15,0	239,89
<b>Profession</b>										
Gestion	1 007,9	39,8	1 397,41	35,13	977,4	40,4	1 425,56	30,6	18,9	496,91
Affaires, finance et administration	2 761,6	35,0	762,64	21,32	2 340,6	38,1	844,87	421,0	17,8	305,50
Sciences naturelles et appliquées	1 066,7	38,4	1 197,84	31,21	1 027,4	39,1	1 224,76	39,3	18,0	493,83
Secteur de la santé	948,1	33,2	894,34	26,92	701,2	37,7	1 015,50	246,9	20,3	550,21
Sciences sociales, enseignement, administration publique et religion	1 418,5	34,1	997,30	29,25	1 163,6	37,9	1 112,94	254,9	16,9	469,30
Arts, culture, sports et loisirs	333,6	32,3	801,08	23,46	245,6	38,7	993,70	88,0	14,4	263,19
Ventes et services	3 706,6	30,4	505,25	15,45	2 319,3	38,5	684,87	1 387,3	16,9	204,96
Métiers, transport et machinerie	2 124,1	40,1	910,17	22,48	1 989,8	41,6	951,64	134,3	17,9	295,86
Professions propres au secteur primaire	307,9	42,1	855,17	19,46	270,6	45,9	947,21	37,3	14,6	186,72
Transformation, fabrication et services d'utilité publique	777,8	39,3	758,91	19,18	747,1	40,2	779,46	30,7	17,0	258,51

Note(s) : Tableaux CANSIM connexes 282-0023, 282-0069, 282-0073.



**Tableau 8**  
**Taux de chômage selon la région utilisée par le régime d'assurance-emploi <sup>1</sup>, données désaisonnalisées, moyennes mobiles de trois mois**

Région	En vigueur du 9 octobre 2011 au 5 novembre 2011
	pourcentage
<b>Terre-Neuve-et-Labrador</b>	
01. St.John's	6,6
02. Terre-Neuve-et-Labrador	18,8
<b>Île-du-Prince-Édouard</b>	
03. Île-du-Prince-Édouard	11,8
<b>Nouvelle-Écosse</b>	
04. Est de la Nouvelle-Écosse	16,1
05. Ouest de la Nouvelle-Écosse	9,8
06. Halifax	6,3
<b>Nouveau-Brunswick</b>	
07. Fredericton-Moncton-Saint John	6,7
08. Madawaska-Charlotte <sup>2</sup>	10,5
09. Restigouche-Albert	15,7
<b>Québec</b>	
10. Gaspésie-Îles-de-la-Madeleine	13,1
11. Québec	4,6
12. Trois-Rivières	8,6
13. Québec Centre-Sud	5,2
14. Sherbrooke	7,0
15. Montérégie	6,3
16. Montréal	8,1
17. Québec Centre	8,1
18. Nord-Ouest du Québec	8,9
19. Bas-Saint-Laurent-Côte-Nord <sup>3</sup>	9,4
20. Gatineau	6,2
21. Saguenay	6,4
<b>Ontario</b>	
22. Ottawa	5,0
23. Est de l'Ontario	8,5
24. Kingston	6,2
25. Centre de l'Ontario	8,9
26. Oshawa	7,2
27. Toronto	7,9
28. Hamilton	6,7
29. St. Catharines	8,2
30. London	9,1
31. Niagara	10,5
32. Windsor	10,0
33. Kitchener	6,7
34. Huron	7,4
35. Centre-Sud de l'Ontario	5,4
36. Sudbury	5,7
37. Thunder Bay	6,5
38. Nord de l'Ontario	12,3
<b>Manitoba</b>	
39. Winnipeg	5,9
40. Sud du Manitoba	6,3
41. Nord du Manitoba	28,5
<b>Saskatchewan</b>	
42. Regina	4,4
43. Saskatoon	5,9
44. Sud de la Saskatchewan	6,6
45. Nord de la Saskatchewan	16,8
<b>Alberta</b>	
46. Calgary	6,0
47. Edmonton	5,5
48. Nord de l'Alberta	9,1
49. Sud de l'Alberta	6,6

Voir les notes à la fin du tableau.

**Tableau 8 – suite**

**Taux de chômage selon la région utilisée par le régime d'assurance-emploi 1, données désaisonnalisées, moyennes mobiles de trois mois**

Région	En vigueur du 9 octobre 2011 au 5 novembre 2011
	pourcentage
<b>Colombie-Britannique</b>	
50. Sud intérieur de la Colombie-Britannique	8,6
51. Abbotsford	8,1
52. Vancouver	7,2
53. Victoria	7,1
54. Sud côtier de la Colombie-Britannique	9,5
55. Nord de la Colombie-Britannique	11,3
<b>Territoires</b>	
56. Yukon 4	25,0
57. Territoires du Nord-Ouest 4	25,0
58. Nunavut 4	25,0

1. Les limites des régions d'assurance-emploi sont déterminées par Ressources humaines et Développement Social Canada (RHDC). Pour les cartes de ces régions, voir le site web de RHDC au <http://srv129.services.gc.ca/eiregions/fr/geocont.aspx>.
  2. Ce taux de chômage est déterminé en utilisant une formule de transition prescrite dans les Règlements sur l'Assurance-emploi. Pour plus d'informations, voir : [http://www.rhdcc.gc.ca/fr/sm/comm/nouvelles/2000/000913a\\_f.shtml](http://www.rhdcc.gc.ca/fr/sm/comm/nouvelles/2000/000913a_f.shtml).
  3. Ce taux de chômage est déterminé en utilisant une formule de transition prescrite dans les Règlements sur l'Assurance-emploi. Pour plus d'informations, voir : [http://www.rhdcc.gc.ca/fr/sm/comm/nouvelles/2000/000913b\\_f.shtml](http://www.rhdcc.gc.ca/fr/sm/comm/nouvelles/2000/000913b_f.shtml).
  4. Ce taux est fourni par Ressources humaines et Développement des compétences Canada.
- Note(s)** : Toutes les régions géographiques sont basées sur les limites du Recensement de 1996.

# Qualité des données

---

## À propos de l'Enquête sur la population active

Les statistiques publiées ici sont fondées sur une enquête mensuelle menée auprès d'environ 56 000 ménages représentatifs d'un bout à l'autre du Canada. L'enquête sur la population active, lancée en novembre 1945, a eu lieu tous les trois mois jusqu'à novembre 1952. Depuis lors, elle a lieu tous les mois. L'information générée par l'enquête s'est considérablement accrue au cours des années grâce à un remaniement majeur de l'enquête en 1976, suivi d'un autre en 1997, et fournit une image riche et détaillée du marché du travail canadien.

L'échantillon retenu aux fins de l'enquête sur la population active représente toutes les personnes de 15 ans et plus résidant dans les provinces du Canada, à l'exception des personnes vivant dans des réserves indiennes, des membres à plein temps des Forces armées et des pensionnaires d'institutions (par exemple les détenus de prison et les malades séjournant à l'hôpital ou dans une maison de repos pour plus de 6 mois). Les estimations mensuelles de l'emploi, du chômage et des inactifs se rapportent à une semaine bien précise chaque mois, soit normalement celle où tombe le quinzième jour du mois.

## Définitions et explications

La **population active** comprend les membres de la population civile hors institution âgés de 15 ans et plus qui avaient un emploi (personnes occupées) ou étaient en chômage pendant la semaine de référence.

Les personnes occupées sont celles qui, au cours de la semaine de référence :

- (a) ont fait un travail quelconque
- (b) avaient un emploi mais n'étaient pas au travail

Une personne est considérée à **temps plein** si elle travaille habituellement 30 heures ou plus par semaine à son emploi principal. Une personne est considérée à **temps partiel** si elle travaille habituellement moins de 30 heures par semaine à son emploi principal.

Les **chômeurs** sont les personnes qui, au cours de la semaine de référence :

- (a) étaient sans emploi, avaient activement cherché du travail au cours des quatre dernières semaines (y compris la semaine de référence) et étaient prêtes à travailler;
- (b) n'avaient pas activement cherché de travail au cours des quatre dernières semaines, mais étaient temporairement mises à pied et étaient prêtes à travailler;
- (c) n'avaient pas activement cherché de travail au cours des quatre dernières semaines, mais devaient commencer un nouvel emploi dans quatre semaines ou moins à compter de la semaine de référence, et étaient prêtes à travailler.

La partie de la population civile hors institution âgée de 15 ans et plus qui était ni occupée ni en chômage pendant la semaine de référence est classée **comme inactive**.

Le **taux de chômage** représente le nombre de chômeurs exprimé en pourcentage de la population active. Le taux de chômage d'un groupe particulier (âge, sexe, etc.) est le nombre de chômeurs dans ce groupe, exprimé en pourcentage de la population active dans le même groupe.

Le **taux d'activité** représente la population active exprimée en pourcentage de la population de 15 ans et plus. Le taux d'activité d'un groupe particulier (âge, sexe, etc.) est la population active dans ce groupe exprimée en pourcentage de la population dans le même groupe.

Le **taux d'emploi (antérieurement nommé rapport emploi-population)** représente le nombre de personnes occupées exprimé en pourcentage de la population de 15 ans et plus. Le taux d'emploi d'un groupe particulier (âge, sexe, etc.) est le nombre de personnes occupées dans ce groupe, exprimé en pourcentage de la population dans le même groupe.

Le **taux de temps partiel** représente le nombre de personnes occupées à temps partiel exprimé en pourcentage du nombre de personnes occupées. Le taux de temps partiel d'un groupe particulier (âge, sexe, etc.) est le nombre de personnes occupées à temps partiel dans ce groupe, exprimé en pourcentage du nombre de personnes occupées dans le même groupe.

Toutes les régions géographiques sont basées sur les limites du Recensement de 2006.

## Désaisonnalisation

Les fluctuations des séries chronologiques économiques sont causées par des mouvements saisonniers, cycliques et irréguliers. Une série désaisonnalisée est une série dont on a éliminé les effets des mouvements saisonniers. Ces derniers sont causés par des événements annuels réguliers comme les changements de température, les vacances, les cycles agricoles, de productions et de ventes au détail durant la période de Noël et de Pâques. La série désaisonnalisée contient à la fois des fluctuations irrégulières et des fluctuations cycliques à long terme.

Les données désaisonnalisées sont révisées chaque année afin de tenir compte des données courantes et produire des coefficients d'extrapolation prospective pour les 12 prochains mois. Les données d'extrapolation prospective seront l'objet de légères révisions dans les éditions ultérieures de la présente publication.

## Variabilité d'échantillonnage des estimations

Les estimations apparaissant dans la présente publication sont fondées sur les données de l'Enquête sur la population active, une enquête mensuelle menée auprès de quelque 56 000 ménages à travers le Canada. Dans la mesure où toute la population n'est pas interviewée, les estimations sont sujettes à l'erreur d'échantillonnage. Si l'estimation publiée est le meilleur indicateur disponible de la valeur réelle, la variation du niveau d'une estimation d'un mois à l'autre peut refléter une variation véritable ou la variabilité d'échantillonnage. On peut estimer l'erreur d'échantillonnage en calculant l'erreur-type de l'estimation ou de la statistique publiée. On a indiqué ces erreurs-types dans les tableaux de la publication pour aider les utilisateurs à interpréter les données.

## Interprétation fondée sur l'erreur-type

Dans les deux tiers des cas (68 %), une variation supérieure à l'erreur d'échantillonnage indique une variation réelle. Plus la variation est importante relativement à l'erreur-type, plus la probabilité qu'elle indique une variation réelle, plutôt qu'une variation attribuable à la variabilité d'échantillonnage, est grande. À un niveau de 95 %, la variation de l'estimation doit être supérieure au double de l'erreur d'échantillonnage pour indiquer une variation réelle.

Les variations des estimations qui sont inférieures à l'erreur d'échantillonnage sont moins susceptibles d'indiquer une variation réelle et plus susceptibles de refléter la variabilité d'échantillonnage. Si ces observations s'appliquent aux variations mensuelles, une série de variations consécutives dans la même direction est plus digne de confiance, même si certaines des variations mensuelles sont inférieures à l'erreur d'échantillonnage.

### Interprétation fondée sur l'intervalle de confiance

On peut aussi examiner la variabilité inhérente aux estimations tirées d'enquêtes-échantillons sous l'angle des intervalles de confiance. Supposons pour illustrer le calcul d'un intervalle de confiance que, au cours d'un mois donné, l'estimation publiée du nombre total d'emplois augmente de 16 000 pour atteindre 16 500 000. L'erreur-type associée à l'estimation de la variation se chiffre à 27 200. L'erreur-type servant à interpréter l'estimation de la variation indique ce qui suit.

- Dans environ deux cas sur trois (68 %), la valeur réelle de la variation d'un mois à l'autre se situera dans la fourchette allant de -11 200 à +43 200 (c'est-à-dire 16 000 + ou – une erreur-type).
- Dans environ neuf cas sur dix (90 %), la valeur réelle de la variation d'un mois à l'autre se situera dans la fourchette allant de -27 520 à +59 520 (c'est-à-dire 16 000 + ou – 1,6 fois l'erreur-type).
- Dans environ dix-neuf cas sur vingt (95 %), la valeur réelle de la variation d'un mois à l'autre se situera dans la fourchette allant de -38 400 à +70 400 (16 000 + ou – deux fois l'erreur-type).

Pour des explications plus détaillées de la variabilité d'échantillonnage des estimations et, plus particulièrement, pour des renseignements sur la méthode d'évaluation de la variabilité des estimations de niveaux, veuillez consulter la section du *Guide de l'Enquête sur la population active (71-543-G)* traitant de la qualité des données, page 27.

### Documentation

Pour des renseignements plus détaillés concernant l'Enquête sur la population active, voir les documents suivants :

- Aperçu de l'Enquête sur la population active
- Guide de l'Enquête sur la population active (71-543-G)
- Énoncés de qualité
- Méthodologie de l'enquête sur la population active du Canada (71-526-X)
- *Cartes géographiques* de l'EPA