

N° 71-001-X au catalogue

Information sur la population active

Ne pas publier avant 7 heures (HAE)
vendredi 5 août 2011

Du 10 au 16 juillet 2011



Statistique
Canada

Statistics
Canada

Canada

Comment obtenir d'autres renseignements

Toute demande de renseignements au sujet du présent produit ou au sujet de statistiques ou de services connexes doit être adressée à : Programme de l'Enquête sur la population active, Division de la statistique du travail, Statistique Canada, Ottawa, Ontario, K1A 0T6 (téléphone : 613-951-4090, numéro de téléphone sans frais : 1-866-873-8788, télécopieur : 613-951-2869 ou par courriel : travail@statcan.gc.ca).

Pour toute demande de renseignements au sujet de ce produit ou sur l'ensemble des données et des services de Statistique Canada, visiter notre site Web à www.statcan.gc.ca. Vous pouvez également communiquer avec nous par courriel à infostats@statcan.gc.ca ou par téléphone entre 8 h 30 et 16 h 30 du lundi au vendredi aux numéros suivants :

Centre de contact national de Statistique Canada

Numéros sans frais (Canada et États-Unis) :

| | |
|---|----------------|
| Service de renseignements | 1-800-263-1136 |
| Service national d'appareils de télécommunications pour les malentendants | 1-800-363-7629 |
| Télécopieur | 1-877-287-4369 |

Appels locaux ou internationaux :

| | |
|---------------------------|----------------|
| Service de renseignements | 1-613-951-8116 |
| Télécopieur | 1-613-951-0581 |

Programme des services de dépôt

| | |
|---------------------------|----------------|
| Service de renseignements | 1-800-635-7943 |
| Télécopieur | 1-800-565-7757 |

Comment accéder à ce produit

Le produit n° 71-001-X au catalogue est disponible gratuitement sous format électronique. Pour obtenir un exemplaire, il suffit de visiter notre site Web à www.statcan.gc.ca et de parcourir par « Ressource clé » > « Publications ».

Normes de service à la clientèle

Statistique Canada s'engage à fournir à ses clients des services rapides, fiables et courtois. À cet égard, notre organisme s'est doté de *normes de service à la clientèle* que les employés observent. Pour obtenir une copie de ces normes de service, veuillez communiquer avec Statistique Canada au numéro sans frais 1-800-263-1136. Les normes de service sont aussi publiées sur le site www.statcan.gc.ca sous « À propos de nous » > « Notre organisme » > « Offrir des services aux Canadiens ».

Statistique Canada
Division de la statistique du travail
Programme de l'Enquête sur la population active

Information sur la population active

Ne pas publier avant 7 heures (HAE)
vendredi 5 août 2011

Du 10 au 16 juillet 2011

Publication autorisée par le ministre responsable de Statistique Canada

© Ministre de l'Industrie, 2011

Tous droits réservés. Le contenu de la présente publication électronique peut être reproduit en tout ou en partie, et par quelque moyen que ce soit, sans autre permission de Statistique Canada, sous réserve que la reproduction soit effectuée uniquement à des fins d'étude privée, de recherche, de critique, de compte rendu ou en vue d'en préparer un résumé destiné aux journaux et/ou à des fins non commerciales. Statistique Canada doit être cité comme suit : Source (ou « Adapté de », s'il y a lieu) : Statistique Canada, année de publication, nom du produit, numéro au catalogue, volume et numéro, période de référence et page(s). Autrement, il est interdit de reproduire le contenu de la présente publication, ou de l'emmagasiner dans un système d'extraction, ou de le transmettre sous quelque forme ou par quelque moyen que ce soit, reproduction électronique, mécanique, photographique, pour quelque fin que ce soit, sans l'autorisation écrite préalable des Services d'octroi de licences, Division de la gestion de l'information, Statistique Canada, Ottawa, Ontario, Canada K1A 0T6.

Août 2011

N° 71-001-X au catalogue

ISSN 1703-8308

Périodicité : mensuelle

Ottawa

This publication is also available in English.

Note de reconnaissance

Le succès du système statistique du Canada repose sur un partenariat bien établi entre Statistique Canada et la population, les entreprises, les administrations canadiennes et les autres organismes. Sans cette collaboration et cette bonne volonté, il serait impossible de produire des statistiques précises et actuelles.

Information pour l'utilisateur

Signes conventionnels

Les signes conventionnels suivants sont employés uniformément dans les publications de Statistique Canada :

- . indisponible pour toute période de référence
- .. indisponible pour une période de référence précise
- ... n'ayant pas lieu de figurer
- 0 zéro absolu ou valeur arrondie à zéro
- 0^s valeur arrondie à 0 (zéro) là où il y a une distinction importante entre le zéro absolu et la valeur arrondie
- p provisoire
- r révisé
- x confidentiel en vertu des dispositions de la *Loi sur la statistique*
- E à utiliser avec prudence
- F trop peu fiable pour être publié
- * valeur significativement différente de l'estimation pour la catégorie de référence ($p < 0,05$)

Demandes spéciales (\$)

Il est possible de demander des totalisations spéciales de façon ponctuelle ou régulière. Ce service vous permet de préciser les tableaux et les séries chronologiques qui répondent à vos exigences particulières. Le coût de ce service varie selon la demande. Pour obtenir plus de renseignements sur ce service, veuillez composer notre numéro de téléphone sans frais (1 866-873-8788) ou communiquez par courriel à l'adresse suivante : travail@statcan.gc.ca.

Calendrier de diffusion pour l'EPA

| Période de référence - Semaine se terminant | Date de diffusion |
|---|-------------------|
| 11 décembre 2010 | 7 janvier 2011 |
| 15 janvier 2011 | 4 février 2011 |
| 19 février 2011 | 11 mars 2011 |
| 19 mars 2011 | 8 avril 2011 |
| 16 avril 2011 | 6 mai 2011 |
| 21 mai 2011 | 10 juin 2011 |
| 18 juin 2011 | 8 juillet 2011 |
| 16 juillet 2011 | 5 août 2011 |
| 20 août 2011 | 9 septembre 2011 |
| 17 septembre 2011 | 7 octobre 2011 |
| 15 octobre 2011 | 4 novembre 2011 |
| 12 novembre 2011 | 2 décembre 2011 |
| 10 décembre 2011 | 6 janvier 2012 |

Dernier communiqué de l'EPA dans *le Quotidien* (gratuit)

Table des matières

| | |
|---|-----------|
| Faits saillants | 5 |
| Analyse — Juillet 2011 | 6 |
| Graphiques | |
| 1. Indicateurs de l'emploi et du chômage, Canada, données désaisonnalisées | 9 |
| 2. Indicateurs de l'emploi et du chômage, Canada, données désaisonnalisées | 10 |
| 3. Indice de l'emploi selon l'industrie, Canada, données désaisonnalisées, janvier 2008=100 | 11 |
| 4. Indice de l'emploi selon l'industrie, Canada, données désaisonnalisées, janvier 2008=100 | 12 |
| 5. Indice de l'emploi selon l'industrie, Canada, données désaisonnalisées, janvier 2008=100 | 13 |
| 6. Indice de l'emploi selon la province, données désaisonnalisées, janvier 2008=100 | 14 |
| 7. Indice de l'emploi selon la province, données désaisonnalisées, janvier 2008=100 | 15 |
| Produits connexes | 16 |
| Tableaux statistiques | |
| 1 Caractéristiques de la population active selon l'âge et le sexe, Canada, données désaisonnalisées | 27 |
| 2 Emploi selon la catégorie de travailleurs et l'industrie, Canada, données désaisonnalisées | 29 |
| 3 Caractéristiques de la population active selon la province, données désaisonnalisées | 30 |
| 4 Certaines caractéristiques de la population active (données désaisonnalisées) | 32 |
| 4-1 Terre-Neuve-et-Labrador | 32 |
| 4-2 Île-du-Prince-Édouard | 33 |
| 4-3 Nouvelle-Écosse | 34 |
| 4-4 Nouveau-Brunswick | 35 |
| 4-5 Québec | 36 |
| 4-6 Ontario | 37 |
| 4-7 Manitoba | 38 |
| 4-8 Saskatchewan | 39 |
| 4-9 Alberta | 40 |
| 4-10 Colombie-Britannique | 41 |
| 5 Caractéristiques de la population active selon la région métropolitaine de recensement (données désaisonnalisées) | 42 |
| 5-1 Moyennes mobiles de trois mois | 42 |
| 5-2 Données mensuelles | 47 |

Table des matières – suite

| | | |
|--|--|----|
| 6 | Caractéristiques de la population active | 48 |
| 6-1 | selon la province et la région économique, données non désaisonnalisées, moyennes mobiles de trois mois se terminant en juillet 2010 et juillet 2011 | 48 |
| 6-2 | selon les territoires, données non désaisonnalisées, moyennes mobiles de trois mois se terminant en juillet 2010 et juillet 2011 | 53 |
| 7 | Heures habituelles et salaires moyens des employés selon certaines caractéristiques, Canada, données non désaisonnalisées | 54 |
| 8 | Taux de chômage selon la région utilisée par le régime d'assurance-emploi, données désaisonnalisées, moyennes mobiles de trois mois | 55 |
| 9 | Étudiants et autres personnes âgées de 15 à 24 ans (données non désaisonnalisées) | 57 |
| 9-1 | selon le groupe d'âge détaillé | 57 |
| 9-2 | selon la province | 58 |
| Qualité des données, concepts et méthodologie | | |
| | Qualité des données | 60 |

Faits saillants

Juillet 2011

Après trois mois de croissance consécutifs, l'emploi a peu varié en juillet. Le taux de chômage a baissé de 0,2 point de pourcentage pour s'établir à 7,2 %, en raison de la diminution du nombre de personnes sur le marché du travail.

Graphique 1
Emploi et taux de chômage, Canada, séries désaisonnalisées

Emploi

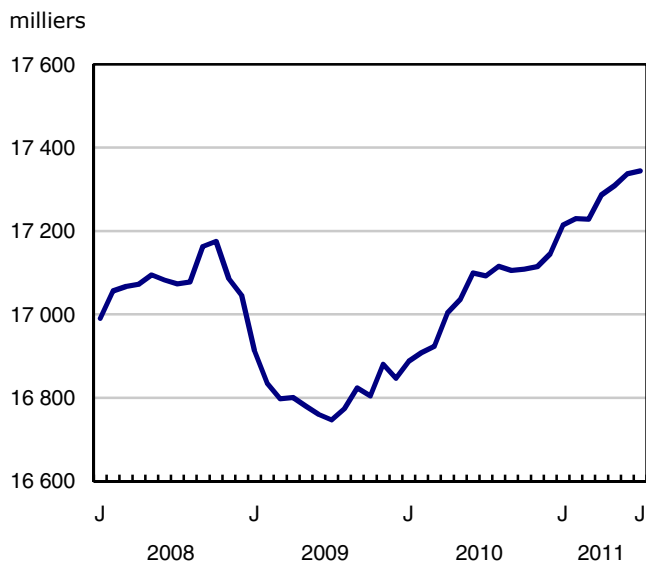

Taux de chômage

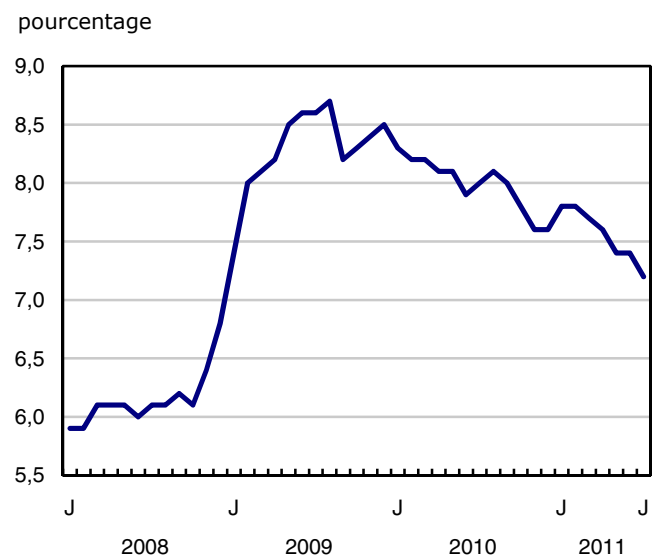

Analyse — Juillet 2011

Après trois mois de croissance consécutifs, l'emploi a peu varié en juillet. Le taux de chômage a baissé de 0,2 point de pourcentage pour s'établir à 7,2 %, en raison de la diminution du nombre de personnes sur le marché du travail.

L'emploi a progressé de 252 000 (+1,5 %) par rapport à juillet 2010, et cette hausse a eu lieu dans le travail à temps plein et chez les employés du secteur privé.

En juillet, l'emploi a progressé dans la construction, dans le transport et l'entreposage ainsi que dans le commerce de détail et de gros. Parallèlement, il s'est replié dans le secteur des soins de santé et de l'assistance sociale, dans les services d'enseignement, dans les services aux entreprises, les services relatifs aux bâtiments et autres services de soutien ainsi que dans les ressources naturelles et l'agriculture.

L'augmentation du nombre d'employés du secteur privé a été contrebalancée par le repli de l'emploi dans le secteur public.

L'Alberta et Terre-Neuve-et-Labrador ont enregistré une hausse de l'emploi en juillet, tandis que l'Ontario a connu une baisse à ce chapitre. Les autres provinces ont affiché des variations faibles ou nulles.

En juillet, les étudiants âgés de 15 et 16 ans ont éprouvé plus de difficultés à trouver du travail que leurs aînés. Le taux de chômage de ce groupe s'est établi au niveau observé en juillet 2009, tandis que le taux de chômage des étudiants âgés de 20 à 24 ans a baissé de moitié.

Hausses de l'emploi dans la construction, le transport et l'entreposage

En juillet, l'emploi dans la construction a augmenté de 31 000, après trois mois de faible variation. Cette progression porte à 66 000 (+5,3 %) les hausses des 12 derniers mois.

L'emploi dans le transport et l'entreposage a progressé pour le deuxième mois d'affilée, en hausse de 28 000 en juillet. Au cours des 12 derniers mois, l'emploi dans ce secteur s'est accru de 7,2 %, soit le taux de croissance le plus élevé de tous les secteurs.

Il y avait 28 000 personnes de plus travaillant dans le commerce de détail et de gros en juillet. Malgré cette hausse, l'emploi dans ce secteur est resté à peu près au niveau enregistré un an plus tôt.

L'emploi dans la fabrication a connu une légère hausse en juillet. Au cours des 12 derniers mois, le nombre de travailleurs dans ce secteur a augmenté de 1,2 % (+22 000).

Après avoir suivi une tendance à la hausse soutenue, l'emploi s'est replié de 39 000 dans le secteur des soins de santé et de l'assistance sociale en juillet. Étant donné cette baisse, l'emploi dans ce secteur s'est fixé à un niveau légèrement supérieur à celui de juillet 2010 (+0,7 %).

L'emploi dans les services d'enseignement a diminué de 30 000 en juillet, et cette baisse est entièrement survenue dans les écoles primaires et secondaires. (voir note aux lecteurs).

En juillet, l'emploi a également reculé dans le secteur des services aux entreprises, des services relatifs aux bâtiments et autres services de soutien (-14 000), dans les ressources naturelles (-11 000) et dans l'agriculture (-9 000).

Augmentation du nombre d'employés du secteur privé

Le nombre d'employés dans le secteur privé a augmenté pour le cinquième mois consécutif, en hausse de 95 000 en juillet, ce qui a porté la croissance totale des 12 derniers mois à 241 000 (+2,2 %). En revanche, le nombre d'employés dans le secteur public a diminué de 72 000 en juillet, et le niveau d'emploi dans ce secteur s'est établi à 0,9 % au-dessus de ce qu'il était 12 mois plus tôt.

Le travail autonome a légèrement baissé en juillet, et le nombre de travailleurs autonomes s'est établi à un niveau légèrement inférieur à celui d'il y a 12 mois (-0,7 %).

En juillet, la majeure partie de la progression observée dans le travail à temps plein a été contrebalancée par la baisse du travail à temps partiel. Au cours des 12 derniers mois, l'emploi à temps plein a augmenté de 351 000 (+2,6 %), tandis que le travail à temps partiel s'est replié de 99 000 (-2,9 %).

Croissance de l'emploi en Alberta

L'emploi en Alberta a augmenté de 12 000 en juillet, ce qui représente la troisième hausse mensuelle consécutive. L'emploi dans cette province a progressé de 3,8 % au cours des 12 derniers mois. Il s'agit du taux de croissance le plus élevé de toutes les provinces; ce taux est également supérieur à la moyenne nationale de 1,5 %.

Après avoir connu deux baisses mensuelles d'affilée, l'emploi à Terre-Neuve-et-Labrador a augmenté de 3 800 en juillet. Comparé à 12 mois plus tôt, l'emploi dans cette province a progressé de 3,5 %, soit le deuxième taux de croissance le plus élevé au pays.

En Ontario, l'emploi a diminué de 22 000 en juillet. Malgré cette baisse, la croissance de l'emploi durant les 12 derniers mois s'est établie à 1,6 %, un taux semblable à la moyenne nationale. Le taux de chômage dans la province a diminué de 0,2 point de pourcentage pour se fixer à 7,5 %, à la suite d'une baisse du nombre de personnes sur le marché du travail.

Il y a eu peu de variation de l'emploi au Québec en juillet, mais le taux de chômage a baissé de 0,7 point de pourcentage pour se fixer à 7,2 %, en raison surtout de la diminution du nombre de personnes à la recherche de travail. Au cours des 12 derniers mois, l'emploi dans la province a augmenté de 1,5 %, soit le même taux que la moyenne nationale.

Emplois d'été chez les étudiants

De mai à août, l'Enquête sur la population active recueille des renseignements sur le marché du travail concernant les jeunes de 15 à 24 ans qui fréquentaient l'école à temps plein en mars et qui ont l'intention de retourner aux études à l'automne. Les estimations publiées ne sont pas désaisonnalisées, et les comparaisons ne peuvent donc être faites que d'une année à l'autre.

En juillet, l'emploi chez les étudiants de 15 à 24 ans s'est maintenu à peu près au niveau observé 12 mois plus tôt. En juillet 2011, le taux de chômage des étudiants s'est établi à 17,4 %, soit un taux semblable à celui de juillet 2010 mais inférieur à celui de 20,8 % observé en juillet 2009 — moment où le marché des emplois des étudiants était particulièrement touché par le repli du marché du travail.

En juillet 2011, les jeunes étudiants ont éprouvé plus de difficultés à trouver du travail que leurs aînés. Le taux de chômage des étudiants de 15 et 16 ans a atteint 32,7 %, soit le taux le plus élevé parmi l'ensemble des étudiants. Ce taux est également semblable à celui observé en juillet 2009.

Dans le groupe des 17 à 19 ans, le taux de chômage s'est fixé à 17,6 %, en deçà du taux de 19,9 % enregistré en juillet 2009. Chez les étudiants âgés de 20 à 24 ans, le taux de chômage est de 7,1 %, soit environ la moitié du taux de 13,3 % observé deux ans plus tôt.

Note aux lecteurs

Les estimations tirées de l'Enquête sur la population active (EPA) sont fondées sur un échantillon et sont donc sujettes à la variabilité d'échantillonnage. Les estimations visant de petites régions géographiques ou de petites branches d'activité sont entachées d'une variabilité plus importante. Pour une explication de la variabilité d'échantillonnage touchant les estimations et de la façon d'évaluer cette variabilité à l'aide de l'erreur-type, veuillez consulter la section relative à la qualité des données, qui figure dans la publication Information sur la population active (71-001-X, gratuite).

Désaisonnalisation et services d'enseignement

À moins d'indication contraire, les données du présent communiqué sont désaisonnalisées, ce qui facilite la comparaison, car les effets des variations saisonnières sont supprimés.

Le processus de désaisonnalisation de l'Enquête sur la population active sert à supprimer les effets saisonniers « moyens » des données mensuelles, à partir des tendances observées dans les sept années précédentes. S'il y a eu d'importants mouvements de l'emploi dans les services d'enseignement durant les mois d'été ces dernières années, il n'y a pas eu de tendance claire pour ce qui est du sens ou de l'ampleur de ces variations au cours de la période de sept ans.

Le DVD-ROM de la *Revue chronologique de la population active* de 2010 (71F0004X, 209 \$) est maintenant disponible.

Graphique 1
Indicateurs de l'emploi et du chômage, Canada, données désaisonnalisées

Indice de l'emploi, janvier 2008=100

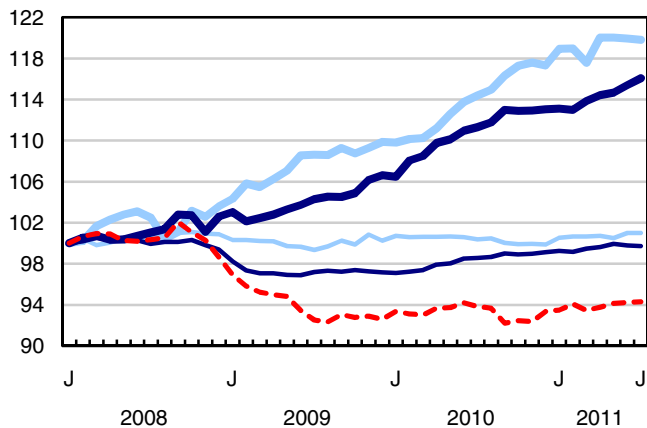

Indice de l'emploi, janvier 2008=100

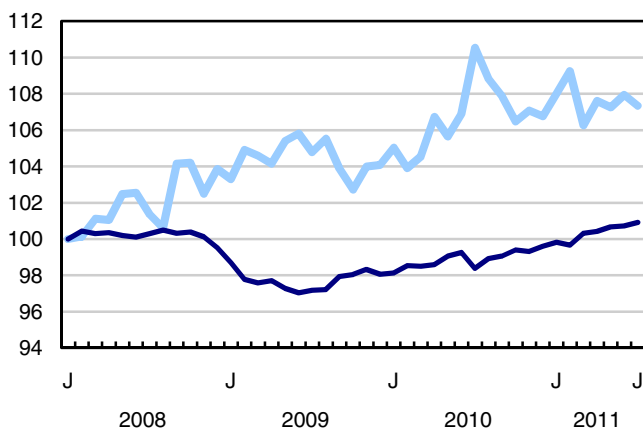

- Femmes - 25 à 54 ans
- Femmes - 55 ans et plus
- Hommes - 25 à 54 ans
- Hommes - 55 ans et plus
- - - Les deux sexes - 15 à 24 ans

- Emploi à temps partiel
- Emploi à temps plein

Indice de l'emploi, janvier 2008=100

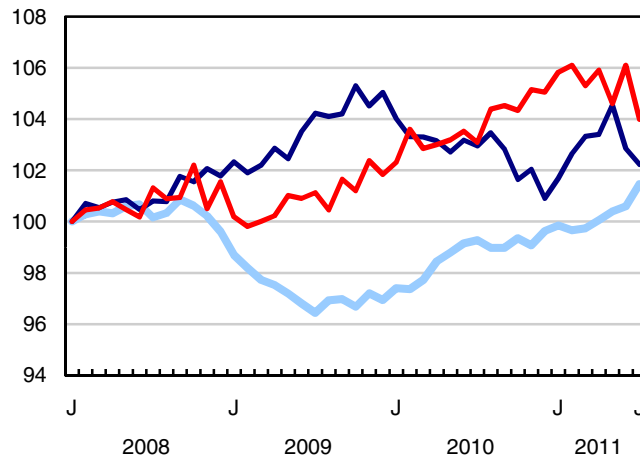

- Employés du secteur privé
- Travailleurs autonomes
- Employés du secteur public

Graphique 2
Indicateurs de l'emploi et du chômage, Canada, données désaisonnalisées

Taux de chômage (%)

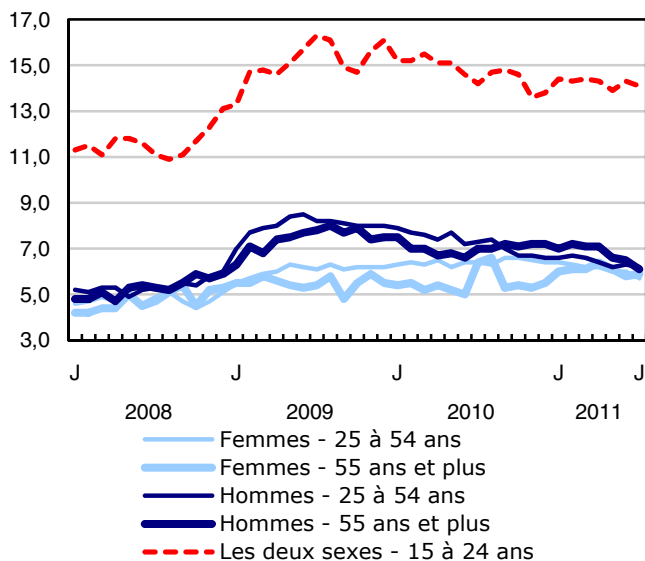

Taux d'emploi (%)

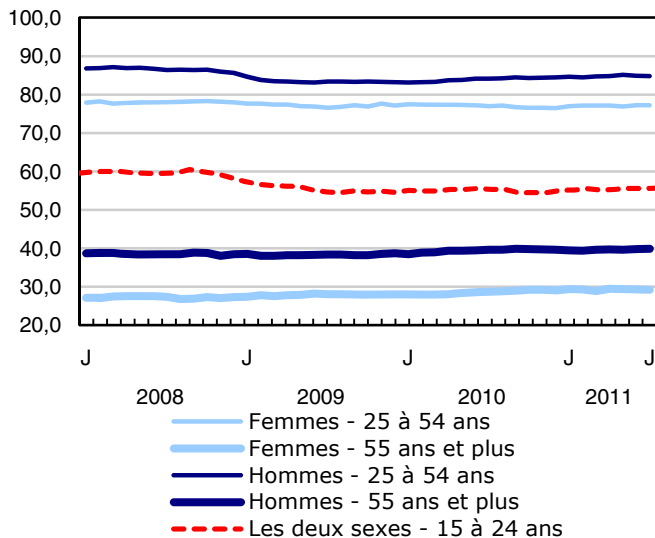

Taux d'activité (%)

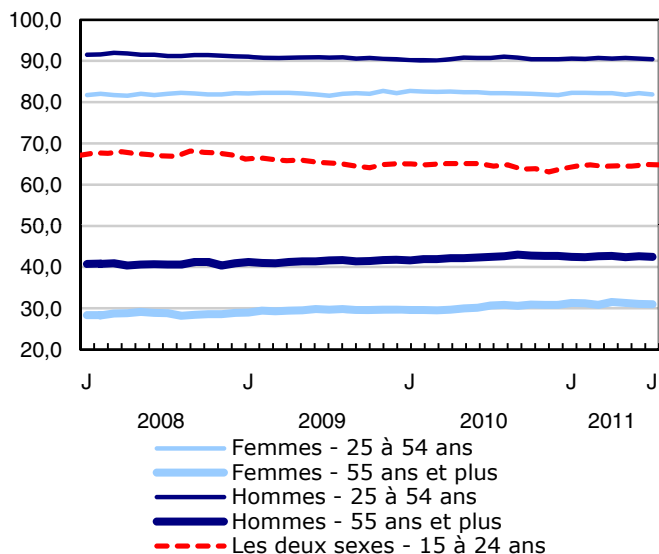

Graphique 3
Indice de l'emploi selon l'industrie, Canada, données désaisonnalisées, janvier 2008=100

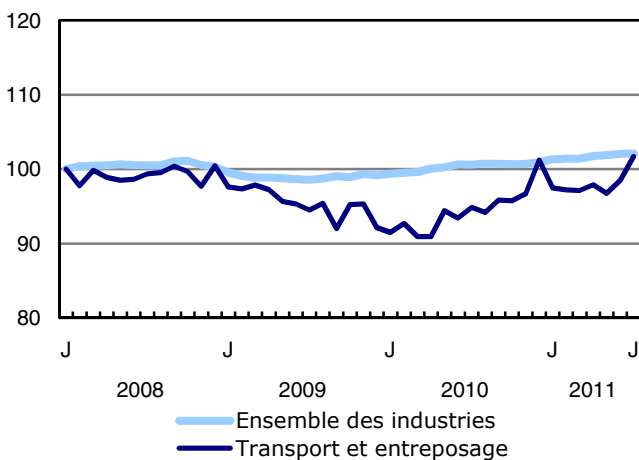
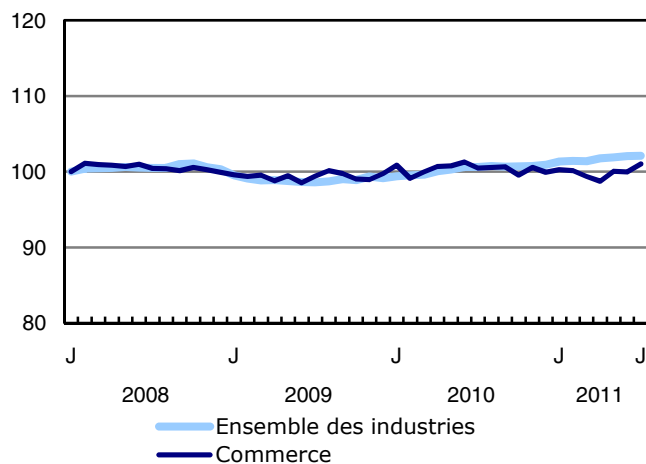
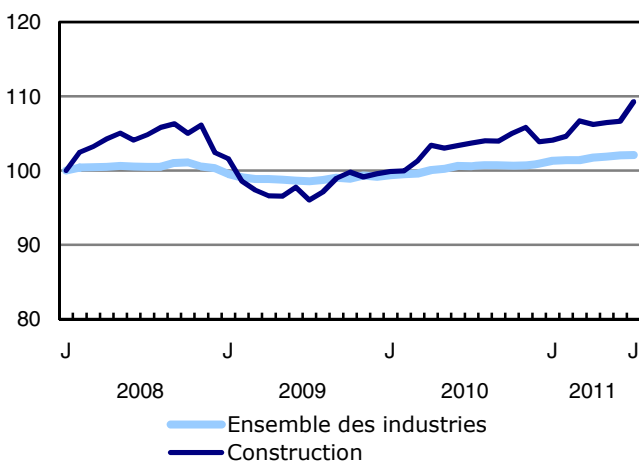
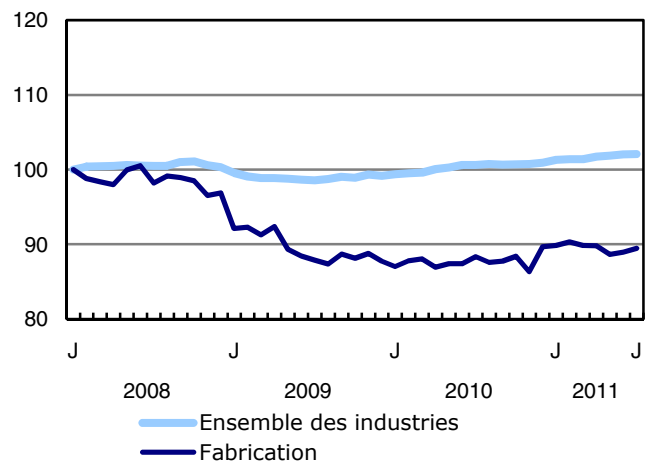
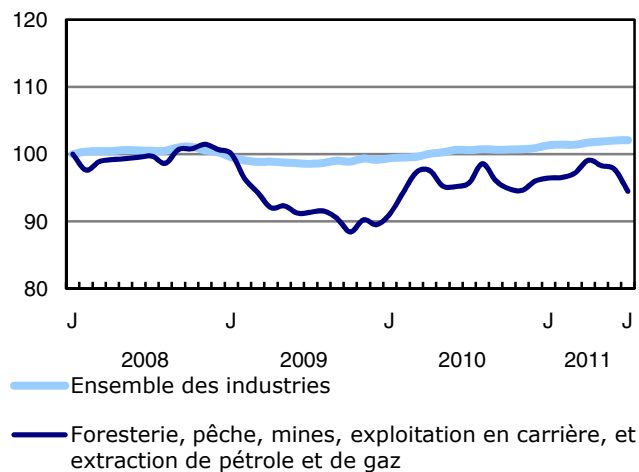
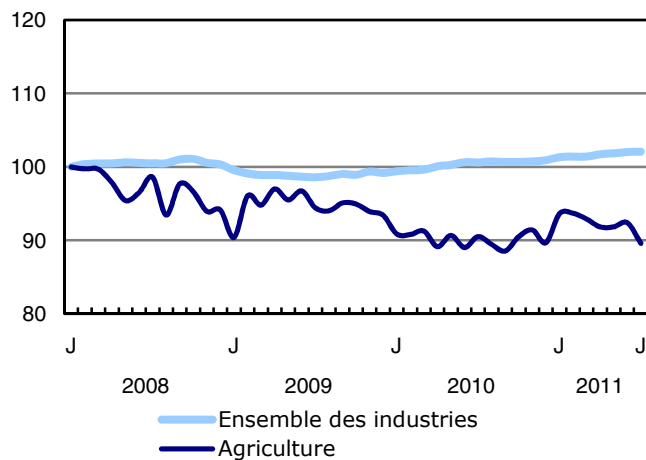

Graphique 4
Indice de l'emploi selon l'industrie, Canada, données désaisonnalisées, janvier 2008=100

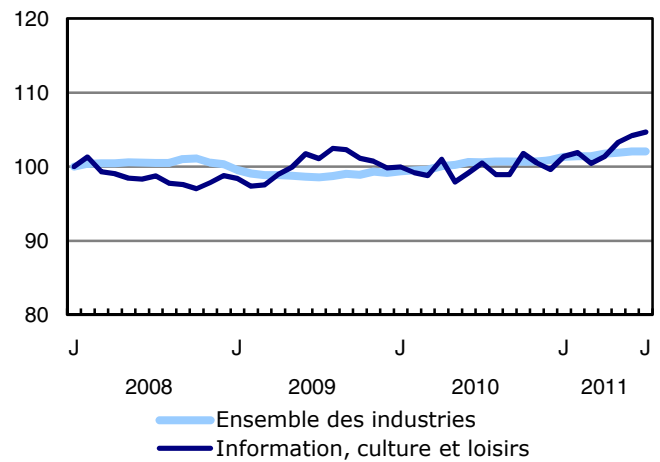
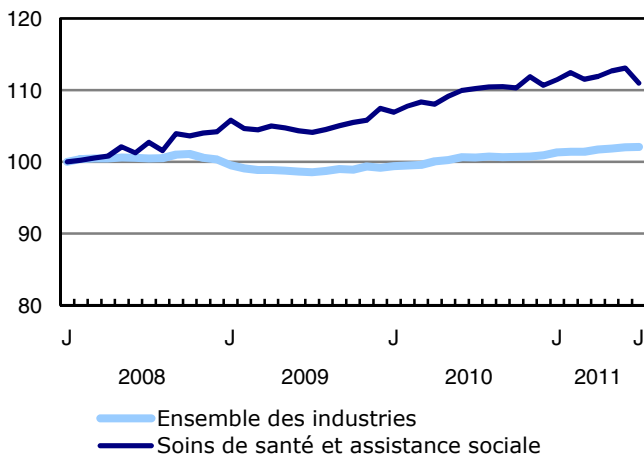
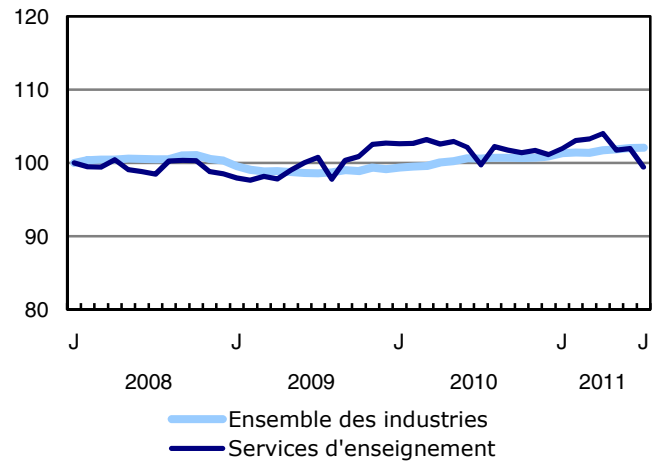
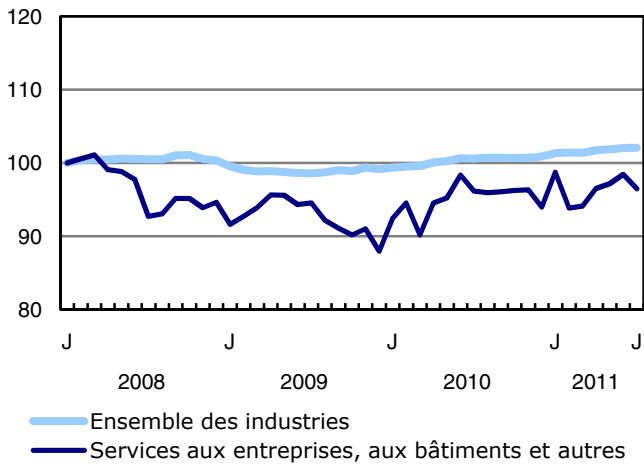
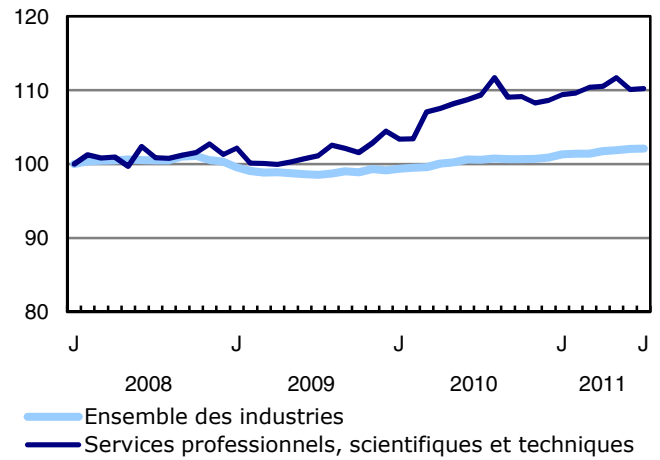
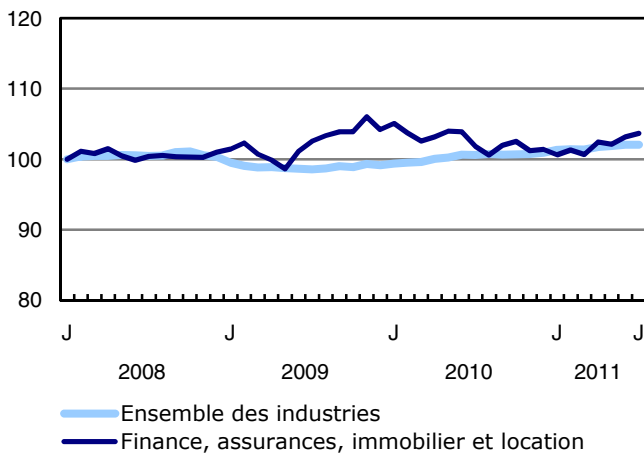

Graphique 5
Indice de l'emploi selon l'industrie, Canada, données désaisonnalisées, janvier 2008=100

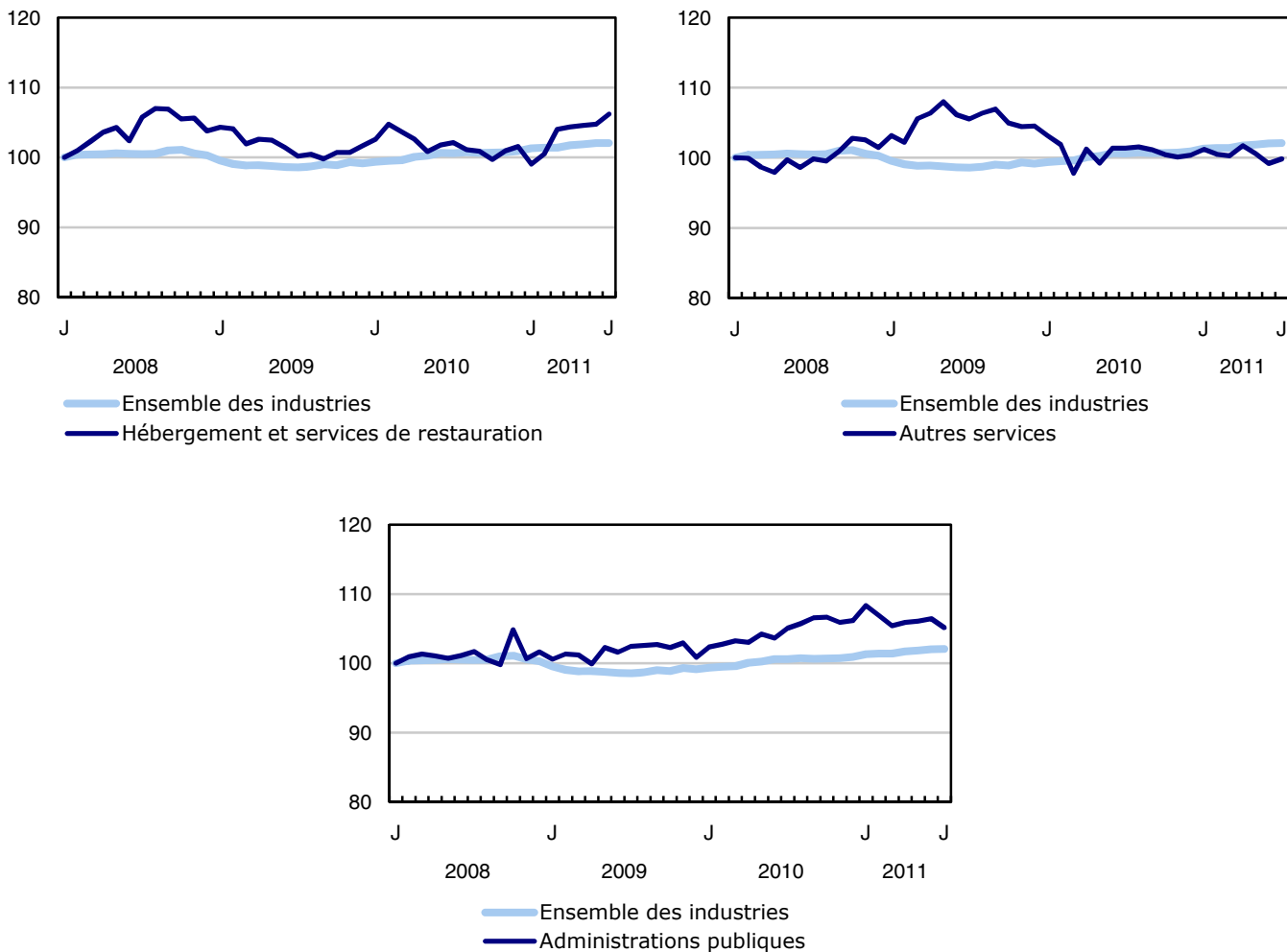

Graphique 6
Indice de l'emploi selon la province, données désaisonnalisées, janvier 2008=100

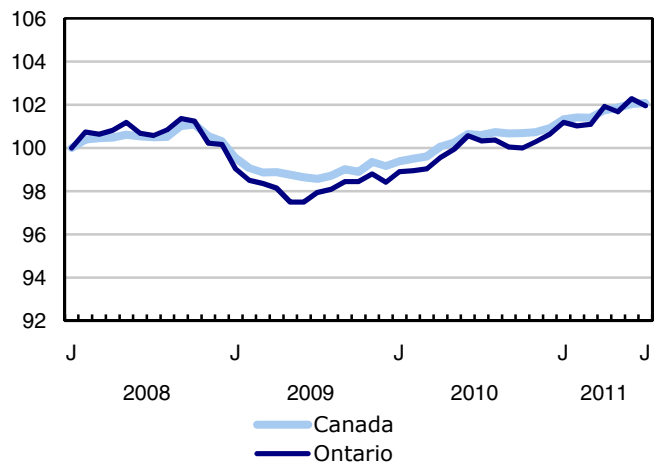
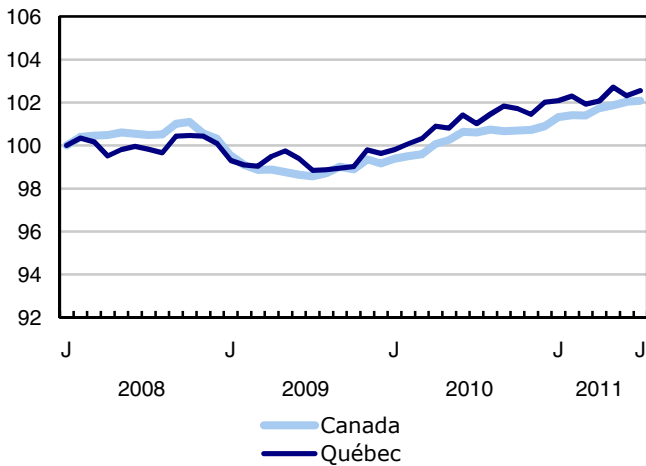
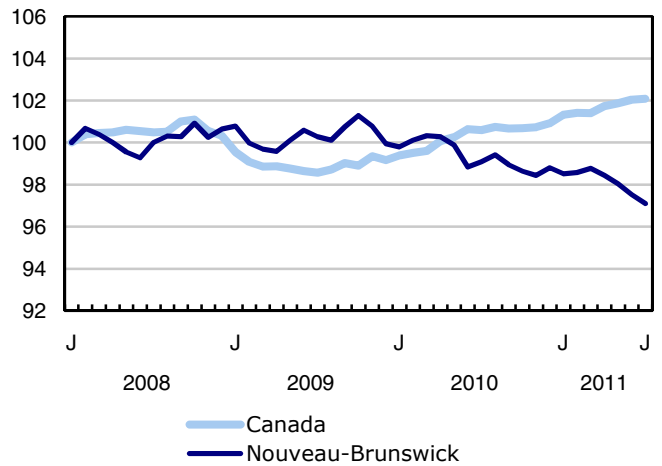
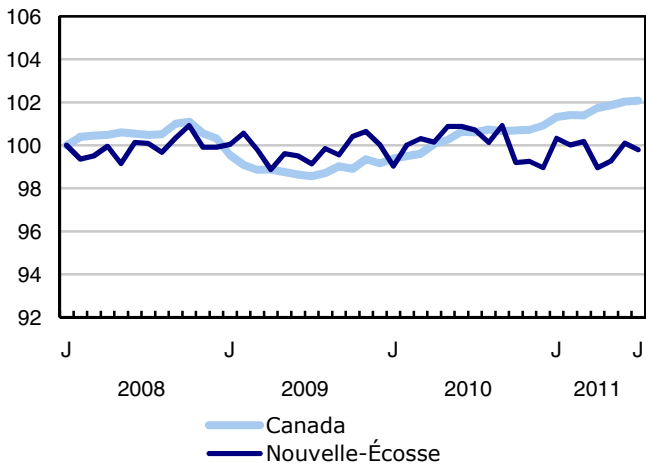
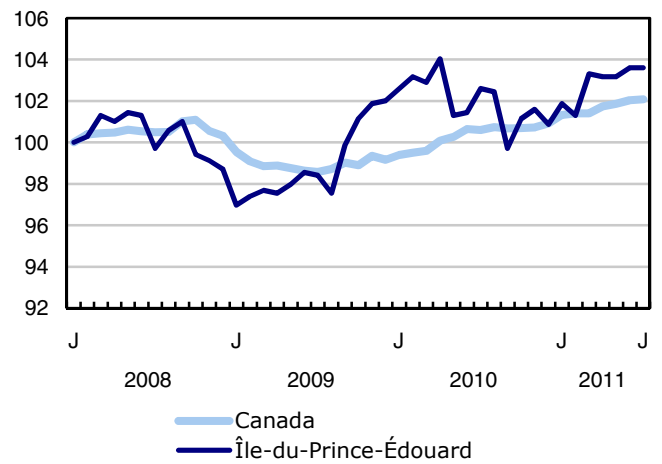
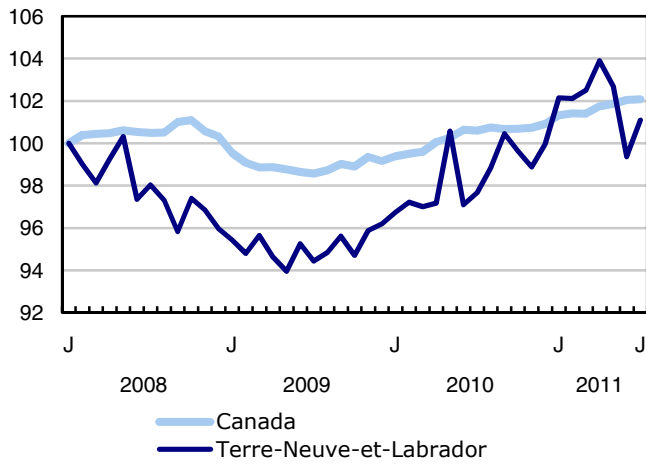

Graphique 7
Indice de l'emploi selon la province, données désaisonnalisées, janvier 2008=100

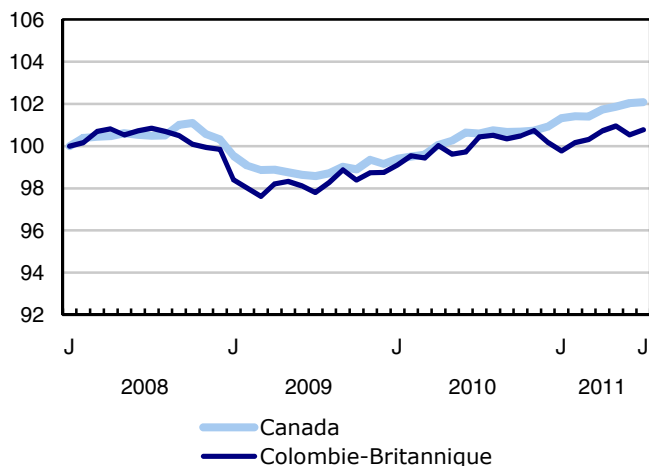
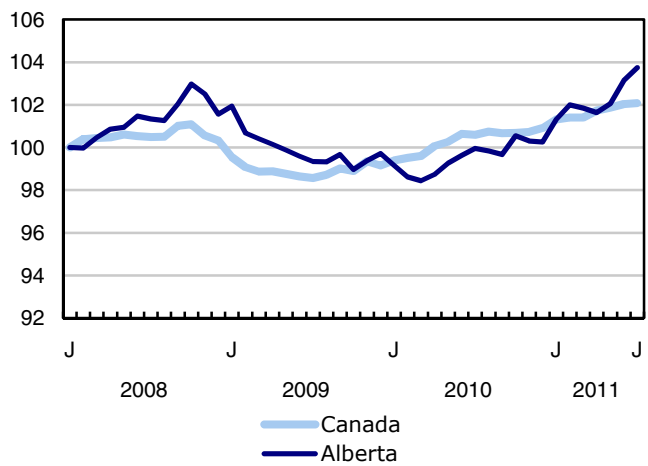
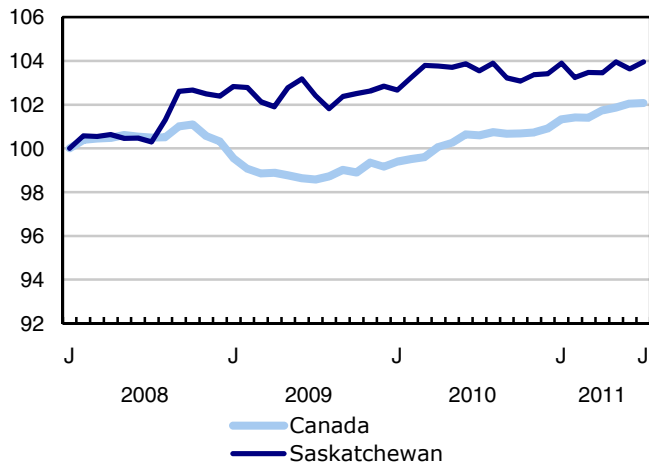
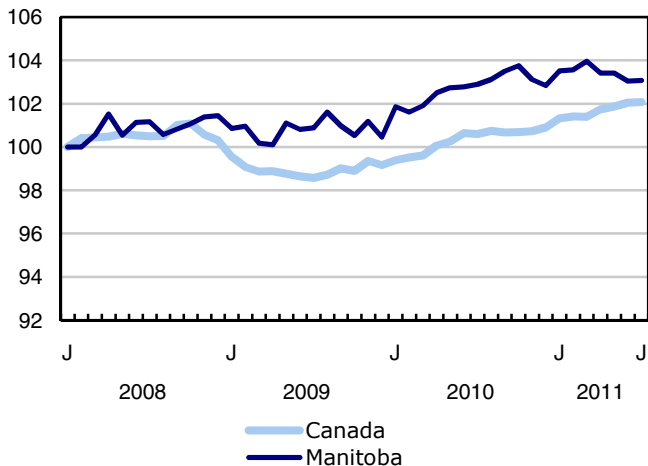

Produits connexes

Choisis parmi les publications de Statistique Canada

| | |
|----------|--|
| 71-222-X | Regard sur le marché du travail canadien |
| 71-526-X | Méthodologie de l'Enquête sur la population active du Canada |
| 71-543-G | Guide de l'Enquête sur la population active |
| 71-544-X | Produits et services de l'Enquête sur la population active |
| 71-587-X | Les peuples autochtones demeurant hors réserve dans l'Ouest canadien : estimations de l'Enquête sur la population active |
| 71-588-X | Série d'analyse de la population active autochtone |
| 71-606-X | Série d'analyses de la population active immigrante |
| 71F0004X | Revue chronologique de la population active |
| 71F0031X | Améliorations apportées à l'Enquête sur la population active (EPA) |
| 71M0001X | Enquête sur la population active - Fichier de microdonnées |
| 75-001-X | L'emploi et le revenu en perspective |

Choisis parmi les tableaux de CANSIM de Statistique Canada

| | |
|----------|--|
| 282-0001 | Enquête sur la population active (EPA), estimations selon le sexe et le groupe d'âge détaillé, non désaisonnalisées, mensuel |
| 282-0002 | Enquête sur la population active (EPA), estimations selon le sexe et le groupe d'âge détaillé, annuel |
| 282-0003 | Enquête sur la population active (EPA), estimations selon le niveau de scolarité atteint, le sexe et le groupe d'âge, non désaisonnalisées, mensuel |
| 282-0004 | Enquête sur la population active (EPA), estimations selon le niveau de scolarité atteint, le sexe et le groupe d'âge, annuel |
| 282-0005 | Enquête sur la population active (EPA), estimations pour les étudiants à temps plein et à temps partiel durant les mois d'étude, le sexe et le groupe d'âge, non désaisonnalisées, mensuel |
| 282-0006 | Enquête sur la population active (EPA), estimations selon les étudiants au cours des mois d'été, le sexe et le groupe d'âge, non désaisonnalisées, mensuel |

| | |
|----------|---|
| 282-0007 | Enquête sur la population active (EPA), estimations selon le Système de classification des industries de l'Amérique du Nord (SCIAN), le sexe et le groupe d'âge, non désaisonnalisées, mensuel |
| 282-0008 | Enquête sur la population active (EPA), estimations selon le Système de classification des industries de l'Amérique du Nord (SCIAN), le sexe et le groupe d'âge, annuel |
| 282-0009 | Enquête sur la population active (EPA), estimations selon la Classification nationale des professions pour statistiques (CNP-S) et le sexe, non désaisonnalisées, mensuel |
| 282-0010 | Enquête sur la population active (EPA), estimations selon la Classification nationale des professions pour statistiques (CNP-S) et le sexe, annuel |
| 282-0011 | Enquête sur la population active (EPA), estimations de l'emploi selon la catégorie de travailleur, le Système de classification des industries de l'Amérique du Nord (SCIAN) et le sexe, non désaisonnalisées, mensuel |
| 282-0012 | Enquête sur la population active (EPA), estimations de l'emploi selon la catégorie de travailleur, le Système de classification des industries de l'Amérique du Nord (SCIAN) et le sexe, annuel |
| 282-0013 | Enquête sur la population active (EPA), estimations de l'emploi à temps partiel selon la raison pour le travail à temps partiel, le sexe et le groupe d'âge, non désaisonnalisées, mensuel |
| 282-0014 | Enquête sur la population active (EPA), estimations de l'emploi à temps partiel selon la raison pour le travail à temps partiel, le sexe et le groupe d'âge, annuel |
| 282-0015 | Enquête sur la population active (EPA), estimations selon les heures habituellement travaillées, l'emploi principal ou tous les emplois, le sexe et le groupe d'âge, non désaisonnalisées, mensuel |
| 282-0016 | Enquête sur la population active (EPA), estimations selon les heures habituellement travaillées, l'emploi principal ou tous les emplois, le sexe et le groupe d'âge, annuel |
| 282-0017 | Enquête sur la population active (EPA), estimations selon les heures effectivement travaillées, l'emploi principal ou tous les emplois, le sexe et le groupe d'âge, non désaisonnalisées, mensuel |
| 282-0018 | Enquête sur la population active (EPA), estimations selon les heures effectivement travaillées, l'emploi principal ou tous les emplois, le sexe et le groupe d'âge, annuel |
| 282-0019 | Enquête sur la population active (EPA), estimations selon les heures habituellement travaillées, la catégorie de travailleur, le Système de classification des industries de l'Amérique du Nord (SCIAN) et le sexe, non désaisonnalisées, mensuel |
| 282-0020 | Enquête sur la population active (EPA), estimations selon les heures habituellement travaillées, la catégorie de travailleur, le Système de classification des industries de l'Amérique du Nord (SCIAN) et le sexe, annuel |
| 282-0021 | Enquête sur la population active (EPA), estimations selon les heures effectivement travaillées, la catégorie de travailleur, le Système de classification des industries de l'Amérique du Nord (SCIAN) et le sexe, non désaisonnalisées, mensuel |
| 282-0022 | Enquête sur la population active (EPA), estimations selon les heures effectivement travaillées, la catégorie de travailleur, le Système de classification des industries de l'Amérique du Nord (SCIAN) et le sexe, annuel |

| | |
|----------|---|
| 282-0023 | Enquête sur la population active (EPA), estimations selon les heures habituellement travaillées, la catégorie de travailleur, la Classification nationale des professions pour statistiques (CNP-S), et le sexe, non désaisonnalisées, mensuel |
| 282-0024 | Enquête sur la population active (EPA), estimations selon les heures habituellement travaillées, la catégorie de travailleur, la Classification nationale des professions pour statistiques (CNP-S) et le sexe, annuel |
| 282-0025 | Enquête sur la population active (EPA), estimations selon les heures effectivement travaillées, la catégorie de travailleur, la Classification nationale des professions pour statistiques (CNP-S) et le sexe, non désaisonnalisées, mensuel |
| 282-0026 | Enquête sur la population active (EPA), estimations selon les heures effectivement travaillées, la catégorie de travailleur, la Classification nationale des professions pour statistiques (CNP-S) et le sexe, annuel |
| 282-0027 | Enquête sur la population active (EPA), estimations selon le total et la moyenne des heures habituellement et effectivement travaillées, emploi principal ou tous les emplois, le genre de travail, le sexe et le groupe d'âge, non désaisonnalisées, mensuel |
| 282-0028 | Enquête sur la population active (EPA), estimations selon le total et la moyenne des heures habituellement et effectivement travaillées, l'emploi principal ou tous les emplois, le genre de travail, le sexe et le groupe d'âge, annuel |
| 282-0029 | Enquête sur la population active (EPA), estimations moyennes des journées perdues pour des raisons personnelles par employé à temps plein selon le Système de classification des industries de l'Amérique du Nord (SCIAN), le sexe et le groupe d'âge, annuel |
| 282-0030 | Enquête sur la population active (EPA), estimations moyennes des journées perdues pour des raisons personnelles par employé à temps plein selon Classification nationale des professions pour statistiques (CNP-S), le sexe et le groupe d'âge, annuel |
| 282-0031 | Enquête sur la population active (EPA), estimations des personnes ayant plus d'un emploi selon le Système de classification des industries de l'Amérique du Nord (SCIAN), le sexe et le groupe d'âge, annuel |
| 282-0032 | Enquête sur la population active (EPA), estimations des personnes ayant plus d'un emploi selon le Système de classification des industries de l'Amérique du Nord (SCIAN), le sexe et le groupe d'âge, non désaisonnalisées, mensuel |
| 282-0033 | Enquête sur la population active (EPA), estimations des personnes ayant plus d'un emploi selon la Classification nationale des professions pour statistiques (CNP-S), le sexe, et le groupe d'âge, non désaisonnalisées, mensuel |
| 282-0034 | Enquête sur la population active (EPA), estimations des personnes ayant plus d'un emploi selon la Classification nationale des professions pour statistiques (CNP-S), le sexe, et le groupe d'âge, annuel |
| 282-0035 | Enquête sur la population active (EPA), estimations des personnes ayant plus d'un emploi selon le nombre d'heures habituellement travaillées à l'emploi principal et à tous les emplois, non désaisonnalisées, mensuel |
| 282-0036 | Enquête sur la population active (EPA), estimations des personnes ayant plus d'un emploi selon le nombre d'heures habituellement travaillées à l'emploi principal et à tous les emplois, annuel |

| | |
|----------|---|
| 282-0037 | Enquête sur la population active (EPA), estimations de la durée de l'emploi selon le genre de travail, le sexe et le groupe d'âge, non désaisonnalisées, mensuel |
| 282-0038 | Enquête sur la population active (EPA), estimations de la durée de l'emploi selon le genre de travail, le sexe et le groupe d'âge, annuel |
| 282-0039 | Enquête sur la population active (EPA), estimations de la durée de l'emploi selon la Classification nationale des professions pour statistiques (CNP-S) et le sexe, non désaisonnalisées, mensuel |
| 282-0040 | Enquête sur la population active (EPA), estimations de la durée de l'emploi selon la Classification nationale des professions pour statistiques (CNP-S) et le sexe, annuel |
| 282-0041 | Enquête sur la population active (EPA), estimations de la durée de l'emploi selon le Système de classification des industries de l'Amérique du Nord (SCIAN) et le sexe, non désaisonnalisées, mensuel |
| 282-0042 | Enquête sur la population active (EPA), estimations de la durée de l'emploi selon le Système de classification des industries de l'Amérique du Nord (SCIAN) et le sexe, annuel |
| 282-0047 | Enquête sur la population active (EPA), estimations de la durée du chômage selon le sexe et le groupe d'âge, non désaisonnalisées, mensuel |
| 282-0048 | Enquête sur la population active (EPA), estimations de la durée du chômage selon le sexe et le groupe d'âge, annuel |
| 282-0049 | Enquête sur la population active (EPA), estimations de chômeurs selon le genre de travail recherché et la méthode de recherche d'emploi utilisée, le sexe et le groupe d'âge, non désaisonnalisées, mensuel |
| 282-0050 | Enquête sur la population active (EPA), estimations de chômeurs selon le genre de travail recherché et la méthode de recherche d'emploi utilisée, le sexe et le groupe d'âge, annuel |
| 282-0051 | Enquête sur la population active (EPA), estimations de l'âge de la retraite selon la catégorie de travailleur et le sexe, annuel |
| 282-0052 | Enquête sur la population active (EPA), estimations selon la région métropolitaine de recensement basées sur les limites du recensement de 2001, le sexe et le groupe d'âge, moyennes mobiles de 3 mois, non désaisonnalisées, mensuel *Terminé* |
| 282-0053 | Enquête sur la population active (EPA), estimations selon la région métropolitaine de recensement basées sur les limites du recensement de 2001, le sexe et le groupe d'âge, annuel *Terminé* |
| 282-0054 | Enquête sur la population active (EPA), estimations selon les provinces et les régions économiques, moyennes mobiles de 3 mois, non désaisonnalisées, mensuel |
| 282-0055 | Enquête sur la population active (EPA), estimations selon les provinces, les territoires et les régions économiques, annuel |
| 282-0056 | Enquête sur la population active (EPA), estimations de l'emploi selon la région métropolitaine de recensement basées sur les limites du recensement de 2001 et le Système de classification des industries de l'Amérique du Nord (SCIAN), moyennes mobiles de 3 mois, non désaisonnalisées, mensuel *Terminé* |

| | |
|----------|---|
| 282-0057 | Enquête sur la population active (EPA), estimations de l'emploi selon la région métropolitaine de recensement basées sur les limites du recensement de 2001 et le Système de classification des industries de l'Amérique du Nord (SCIAN), annuel *Terminé* |
| 282-0058 | Enquête sur la population active (EPA), estimations de l'emploi selon la région métropolitaine de recensement basées sur les limites du recensement de 2001 et la Classification nationale des professions pour statistiques (CNP-S), moyennes mobiles de 3 mois, non désaisonnalisées, mensuel *Terminé* |
| 282-0059 | Enquête sur la population active (EPA), estimations de l'emploi selon la région métropolitaine de recensement basées sur les limites du recensement de 2001 et la Classification nationale des professions pour statistiques (CNP-S), annuel *Terminé* |
| 282-0060 | Enquête sur la population active (EPA), estimations de l'emploi selon la région économique et le Système de classification des industries de l'Amérique du Nord (SCIAN), moyennes mobiles de 3 mois, non désaisonnalisées, mensuel |
| 282-0061 | Enquête sur la population active (EPA), estimations de l'emploi selon la région économique et le Système de classification des industries de l'Amérique du Nord (SCIAN), annuel |
| 282-0062 | Enquête sur la population active (EPA), estimations de l'emploi selon la région économique et la Classification nationale des professions pour statistiques (CNP-S), moyennes mobiles de 3 mois, non désaisonnalisées, mensuel |
| 282-0063 | Enquête sur la population active (EPA), estimations de l'emploi selon la région économique et la Classification nationale des professions pour statistiques (CNP-S), annuel |
| 282-0069 | Enquête sur la population active (EPA), estimations du salaire des employés selon le genre de travail, la Classification nationale des professions pour statistiques (CNP-S), le sexe et le groupe d'âge, non désaisonnalisées, mensuel (dollars courants) |
| 282-0070 | Enquête sur la population active (EPA), estimations du salaire des employés selon le genre de travail, la Classification nationale des professions pour statistiques (CNP-S), le sexe et le groupe d'âge, annuel (dollars courants) |
| 282-0071 | Enquête sur la population active (EPA), estimations du salaire des employés selon le genre de travail, le Système de classification des industries de l'Amérique du Nord (SCIAN), le sexe et le groupe d'âge, non désaisonnalisées, mensuel (dollars courants) |
| 282-0072 | Enquête sur la population active (EPA), estimations du salaire des employés selon le genre de travail, le Système de classification des industries de l'Amérique du Nord (SCIAN), le sexe et le groupe d'âge, annuel (dollars courants) |
| 282-0073 | Enquête sur la population active (EPA), estimations du salaire des employés selon la permanence de l'emploi, la couverture syndicale, le sexe et le groupe d'âge, non désaisonnalisées, mensuel (dollars courants) |
| 282-0074 | Enquête sur la population active (EPA), estimations du salaire des employés selon la permanence de l'emploi, la couverture syndicale, le sexe et le groupe d'âge, annuel (dollars courants) |
| 282-0075 | Enquête sur la population active (EPA), estimations du nombre d'employés selon la taille de l'établissement, le Système de classification des industries de l'Amérique du Nord (SCIAN), le sexe et le groupe d'âge, non désaisonnalisées, mensuel |

| | |
|----------|---|
| 282-0076 | Enquête sur la population active (EPA), estimations du nombre d'employés selon la taille de l'établissement, le Système de classification des industries de l'Amérique du Nord (SCIAN), le sexe et le groupe d'âge, annuel |
| 282-0077 | Enquête sur la population active (EPA), estimations du nombre d'employés selon la couverture syndicale, le Système de classification des industries de l'Amérique du Nord (SCIAN), le sexe et le groupe d'âge, non désaisonnalisées, mensuel |
| 282-0078 | Enquête sur la population active (EPA), estimations du nombre d'employés selon la couverture syndicale, le Système de classification des industries de l'Amérique du Nord (SCIAN), le sexe et le groupe d'âge, annuel |
| 282-0079 | Enquête sur la population active (EPA), estimations du nombre d'employés selon la permanence de l'emploi, le Système de classification des industries de l'Amérique du Nord (SCIAN), le sexe et le groupe d'âge, non désaisonnalisées, mensuel |
| 282-0080 | Enquête sur la population active (EPA), estimations du nombre d'employés selon la permanence de l'emploi, le Système de classification des industries de l'Amérique du Nord (SCIAN), le sexe et le groupe d'âge, annuel |
| 282-0081 | Enquête sur la population active (EPA), estimations des employés travaillant à temps supplémentaire (hebdomadaire) selon la Classification nationale des professions pour statistiques (CNP-S), le sexe et le groupe d'âge, non désaisonnalisées, mensuel |
| 282-0082 | Enquête sur la population active (EPA), estimations des employés travaillant à temps supplémentaire (hebdomadaire) selon la Classification nationale des professions pour statistiques (CNP-S), le sexe et le groupe d'âge, annuel |
| 282-0083 | Enquête sur la population active (EPA), estimations des employés travaillant à temps supplémentaire (hebdomadaire) selon le Système de classification des industries de l'Amérique du Nord (SCIAN), le sexe et le groupe d'âge, non désaisonnalisées, mensuel |
| 282-0084 | Enquête sur la population active (EPA), estimations des employés travaillant à temps supplémentaire (hebdomadaire) selon le Système de classification des industries de l'Amérique du Nord (SCIAN), le sexe et le groupe d'âge, annuel |
| 282-0085 | Enquête sur la population active (EPA), estimations des taux supplémentaires du chômage selon le sexe et le groupe d'âge, non désaisonnalisées, mensuel |
| 282-0086 | Enquête sur la population active (EPA), estimations des taux supplémentaires du chômage selon le sexe et le groupe d'âge, annuel |
| 282-0087 | Enquête sur la population active (EPA), estimations selon le sexe et le groupe d'âge, désaisonnalisées et non désaisonnalisées, mensuel |
| 282-0088 | Enquête sur la population active (EPA), estimations de l'emploi selon le Système de classification des industries de l'Amérique du Nord (SCIAN), désaisonnalisées et non désaisonnalisées, mensuel |
| 282-0089 | Enquête sur la population active (EPA), estimations de l'emploi selon la catégorie de travailleur et le sexe, désaisonnalisées et non désaisonnalisées, mensuel |
| 282-0090 | Enquête sur la population active (EPA), estimations selon la région métropolitaine de recensement basées sur les limites du recensement de 2001, moyennes mobiles de 3 mois, désaisonnalisées et non désaisonnalisées, mensuel *Terminé* |

| | |
|----------|--|
| 282-0091 | Enquête sur la population active (EPA), estimations selon les régions métropolitaines de recensement de Montréal, Toronto et Vancouver basées sur les limites du recensement de 2001, désaisonnalisées et non désaisonnalisées, mensuel *Terminé* |
| 282-0092 | Enquête sur la population active (EPA), estimations des heures effectivement travaillées selon le Système de classification des industries de l'Amérique du Nord (SCIAN), désaisonnalisées, mensuel |
| 282-0093 | Enquête sur la population active (EPA), estimations de l'emploi selon la Classification nationale des professions pour statistiques (CNP-S), désaisonnalisées, mensuel |
| 282-0094 | Enquête sur la population active (EPA), estimations selon le Système de classification des industries de l'Amérique du Nord (SCIAN), Canada, désaisonnalisées, mensuel |
| 282-0095 | Enquête sur la population active (EPA), estimations pour les étudiants à temps plein et à temps partiel durant les mois d'étude, le sexe et le groupe d'âge, annuel |
| 282-0100 | Enquête sur la population active (EPA), estimations selon les territoires, le sexe et le groupe d'âge, moyennes mobiles de 3 mois, désaisonnalisées et non désaisonnalisées, mensuel |
| 282-0101 | Enquête sur la population active (EPA), estimations selon le statut d'immigrant, groupe d'âge, Canada, régions, provinces et les régions métropolitaines de recensement de Montréal, Toronto et Vancouver, moyennes mobiles de 3 mois, non désaisonnalisé, mensuel |
| 282-0102 | Enquête sur la population active (EPA), estimations selon le statut d'immigrant, groupe d'âge, Canada, régions, provinces et les régions métropolitaines de recensement de Montréal, Toronto et Vancouver, annuel |
| 282-0103 | Enquête sur la population active (EPA), estimations selon le statut d'immigrant, le sexe et le groupe d'âge détaillé, Canada, moyennes mobiles de 3 mois, non désaisonnalisées, mensuel |
| 282-0104 | Enquête sur la population active (EPA), estimations selon le statut d'immigrant, le sexe et le groupe d'âge détaillé, Canada, annuel |
| 282-0105 | Enquête sur la population active (EPA), estimations selon le statut d'immigrant, le niveau de scolarité atteint, le sexe et le groupe d'âge, Canada, moyennes mobiles de 3 mois, non désaisonnalisées, mensuel |
| 282-0106 | Enquête sur la population active (EPA), estimations selon le statut d'immigrant, le niveau de scolarité atteint, le sexe et le groupe d'âge, Canada, annuel |
| 282-0107 | Enquête sur la population active (EPA), estimations selon le statut d'immigrant, pays de naissance, le sexe et le groupe d'âge, Canada, régions et provinces, moyennes mobiles de 3 mois, non désaisonnalisées, mensuel |
| 282-0108 | Enquête sur la population active (EPA), estimations selon le statut d'immigrant, pays de naissance, le sexe et le groupe d'âge, Canada, régions et provinces, annuel |
| 282-0109 | Enquête sur la population active (EPA), estimations selon la région métropolitaine de recensement basées sur les limites du recensement de 2006, le sexe et le groupe d'âge, moyennes mobiles de 3 mois, non désaisonnalisées, mensuel |
| 282-0110 | Enquête sur la population active (EPA), estimations selon la région métropolitaine de recensement basées sur les limites du recensement de 2006, le sexe et le groupe d'âge, annuel |

| | |
|----------|---|
| 282-0111 | Enquête sur la population active (EPA), estimations de l'emploi selon la région métropolitaine de recensement basées sur les limites du recensement de 2006 et le Système de classification des industries de l'Amérique du Nord (SCIAN), moyennes mobiles de 3 mois, non désaisonnalisées, mensuel |
| 282-0112 | Enquête sur la population active (EPA), estimations de l'emploi selon la région métropolitaine de recensement basées sur les limites du recensement de 2006 et le Système de classification des industries de l'Amérique du Nord (SCIAN), annuel |
| 282-0113 | Enquête sur la population active (EPA), estimations de l'emploi selon la région métropolitaine de recensement basées sur les limites du recensement de 2006 et la Classification nationale des professions pour statistiques (CNP-S), moyennes mobiles de 3 mois, non désaisonnalisées, mensuel |
| 282-0114 | Enquête sur la population active (EPA), estimations de l'emploi selon la région métropolitaine de recensement basées sur les limites du recensement de 2006 et la Classification nationale des professions pour statistiques (CNP-S), annuel |
| 282-0115 | Enquête sur la population active (EPA), estimations selon les agglomérations de recensement sélectionnées basées sur les limites du recensement de 2006, annuel |
| 282-0116 | Enquête sur la population active (EPA), estimations selon la région métropolitaine de recensement basées sur les limites du recensement de 2006, moyennes mobiles de 3 mois, désaisonnalisées et non désaisonnalisées, mensuel |
| 282-0117 | Enquête sur la population active (EPA), estimations selon les régions métropolitaines de recensement de Montréal, Toronto et Vancouver basées sur les limites du recensement de 2006, désaisonnalisées et non désaisonnalisées, mensuel |
| 282-0118 | Enquête sur la population active (EPA), estimations selon les régions urbaines et rurales basées sur les limites du recensement de 2006, le sexe et le groupe d'âge, non désaisonnalisées, mensuel |
| 282-0119 | Enquête sur la population active (EPA), estimations selon les régions urbaines et rurales basées sur les limites du recensement de 2006, le sexe et le groupe d'âge, annuel |
| 282-0120 | Enquête sur la population active (EPA), estimations de l'emploi selon les régions urbaines et rurales basées sur les limites du recensement de 2006, la catégorie de travailleur et le Système de classification des industries de l'Amérique du Nord (SCIAN), non désaisonnalisées, mensuel |
| 282-0121 | Enquête sur la population active (EPA), estimations de l'emploi selon les régions urbaines et rurales basées sur les limites du recensement de 2006, la catégorie de travailleur et le Système de classification des industries de l'Amérique du Nord (SCIAN), annuel |

Choisis parmi les enquêtes de Statistique Canada

| | |
|------|----------------------------------|
| 3701 | Enquête sur la population active |
|------|----------------------------------|

Choisis parmi les tableaux sommaires de Statistique Canada

- *Caractéristiques de la population active*
- *Emploi selon l'ensemble des industries*
- *Jours perdus par travailleur pour cause de maladie ou d'incapacité, selon le sexe, par province*
- *Indicateurs économiques, par province et territoire (mensuel et trimestriel)*
- *Population active et taux d'activité selon le sexe et l'âge*
- *Population active, occupée et en chômage, et taux d'activité et de chômage, par province*
- *Emploi selon l'ensemble des industries et le sexe*
- *Emploi à temps plein et à temps partiel selon le sexe et l'âge*
- *Caractéristiques de la population active selon l'âge et le sexe*
- *Distribution des personnes occupées selon l'ensemble des industries, par province*
- *Caractéristiques de la population active, population de 15 ans et plus, par région métropolitaine de recensement*
- *Caractéristiques de la population active, population de 15 ans et plus, par région économique, par province*
- *Jours perdus par travailleur selon la cause, provinces*
- *Jours perdus par travailleur selon l'ensemble des industries et le sexe*
- *Population occupée selon le niveau de scolarité*
- *Raisons du travail à temps partiel selon le sexe et l'âge*
- *Travail autonome, aperçu historique*
- *L'emploi selon le groupe d'âge, sexe, genre de travail, catégorie de travailleur, désaisonnalisées, par province (mensuel)*
- *Emploi selon l'ensemble des industries, données désaisonnalisées, par province (mensuel)*
- *Heures effectivement travaillées par semaine, par industries, désaisonnalisées (mensuel)*
- *Salaires horaires moyens des employés selon certaines caractéristiques et professions, données non désaisonnalisées, par province (mensuel)*
- *Caractéristiques de la population active, données désaisonnalisées, par province (mensuel)*
- *Caractéristiques de la population active, données non désaisonnalisées, par province (mensuel)*
- *Caractéristiques de la population active, désaisonnalisées, par région métropolitaine de recensement (moyennes mobiles de trois mois)*

- *Caractéristiques de la population active, non désaisonnalisées, par région métropolitaine de recensement (moyennes mobiles de trois mois)*
- *Caractéristiques de la population active, non désaisonnalisées, par régions économique (moyennes mobiles de trois mois)*
- *Caractéristiques de la population active, selon le statut d'immigrant de la population âgée de 25 à 54 ans et la province*
- *Caractéristiques de la population active, selon le statut d'immigrant de la population âgée de 25 à 54 ans et le niveau de scolarité*
- *Caractéristiques de la population active, selon le statut d'immigrant et le groupe d'âge détaillé*
- *Caractéristiques de la population active, selon le statut d'immigrant de la population âgée de 25 à 54 ans et le pays de naissance*

Tableaux statistiques

Tableau 1
Caractéristiques de la population active selon l'âge et le sexe, Canada, données désaisonnalisées

| | Juin 2011 | Juillet 2011 | E.-T. ¹ | Variation depuis | | | Variation en pourcentage depuis | | |
|---------------------------------------|--------------|-----------------|--------------------|--------------------|---------------------|---------------|---------------------------------|---------------------|---------------|
| | | | | le mois dernier | décembre dernier | douze mois | le mois dernier | décembre dernier | douze mois |
| en milliers (sauf les taux) | | | | | | | | | |
| 15 ans et plus, les deux sexes | | | | | | | | | |
| Population | 27 975,7 | 28 002,1 | ... | 26,4 | 187,3 | 324,4 | 0,1 | 0,7 | 1,2 |
| Population active | 18 724,7 | 18 696,1 | 29,3 | -28,6 | 138,3 | 122,4 | -0,2 | 0,7 | 0,7 |
| Emploi | 17 337,1 | 17 344,2 | 28,6 | 7,1 | 198,9 | 252,1 | 0,0 | 1,2 | 1,5 |
| Emploi à temps plein | 13 991,1 | 14 016,6 | 37,7 | 25,5 | 180,8 | 350,9 | 0,2 | 1,3 | 2,6 |
| Emploi à temps partiel | 3 346,0 | 3 327,6 | 34,8 | -18,4 | 18,0 | -98,8 | -0,5 | 0,5 | -2,9 |
| Chômage | 1 387,6 | 1 351,9 | 25,3 | -35,7 | -60,6 | -129,7 | -2,6 | -4,3 | -8,8 |
| Taux d'activité | 66,9 | 66,8 | 0,1 | -0,1 | 0,1 | -0,3 | ... | ... | ... |
| Taux de chômage | 7,4 | 7,2 | 0,1 | -0,2 | -0,4 | -0,8 | ... | ... | ... |
| Taux d'emploi | 62,0 | 61,9 | 0,1 | -0,1 | 0,3 | 0,1 | ... | ... | ... |
| Taux de temps partiel | 19,3 | 19,2 | 0,2 | -0,1 | -0,1 | -0,9 | ... | ... | ... |
| 15 à 24 ans, les deux sexes | | | | | | | | | |
| Population | 4 457,6 | 4 457,6 | ... | 0,0 | -2,4 | -3,8 | 0,0 | -0,1 | -0,1 |
| Population active | 2 892,2 | 2 890,6 | 17,0 | -1,6 | 39,4 | 12,0 | -0,1 | 1,4 | 0,4 |
| Emploi | 2 479,4 | 2 481,7 | 15,7 | 2,3 | 25,2 | 12,6 | 0,1 | 1,0 | 0,5 |
| Emploi à temps plein | 1 321,3 | 1 299,1 | 18,5 | -22,2 | 13,3 | 35,4 | -1,7 | 1,0 | 2,8 |
| Emploi à temps partiel | 1 158,1 | 1 182,7 | 19,4 | 24,6 | 12,0 | -22,7 | 2,1 | 1,0 | -1,9 |
| Chômage | 412,8 | 408,9 | 14,7 | -3,9 | 14,2 | -0,6 | -0,9 | 3,6 | -0,1 |
| Taux d'activité | 64,9 | 64,8 | 0,4 | -0,1 | 0,9 | 0,3 | ... | ... | ... |
| Taux de chômage | 14,3 | 14,1 | 0,5 | -0,2 | 0,3 | -0,1 | ... | ... | ... |
| Taux d'emploi | 55,6 | 55,7 | 0,4 | 0,1 | 0,6 | 0,4 | ... | ... | ... |
| Taux de temps partiel | 46,7 | 47,7 | 0,7 | 0,9 | 0,0 | -1,2 | ... | ... | ... |
| 25 ans et plus, hommes | | | | | | | | | |
| Population | 11 506,4 | 11 519,5 | ... | 13,1 | 94,9 | 163,7 | 0,1 | 0,8 | 1,4 |
| Population active | 8 388,7 | 8 378,5 | 15,3 | -10,2 | 35,3 | 56,0 | -0,1 | 0,4 | 0,7 |
| Emploi | 7 857,2 | 7 863,7 | 16,1 | 6,5 | 82,5 | 142,4 | 0,1 | 1,1 | 1,8 |
| Emploi à temps plein | 7 220,1 | 7 254,2 | 21,2 | 34,1 | 80,0 | 179,7 | 0,5 | 1,1 | 2,5 |
| Emploi à temps partiel | 637,1 | 609,5 | 17,3 | -27,6 | 2,5 | -37,3 | -4,3 | 0,4 | -5,8 |
| Chômage | 531,5 | 514,8 | 14,5 | -16,7 | -47,2 | -86,4 | -3,1 | -8,4 | -14,4 |
| Taux d'activité | 72,9 | 72,7 | 0,1 | -0,2 | -0,3 | -0,6 | ... | ... | ... |
| Taux de chômage | 6,3 | 6,1 | 0,2 | -0,2 | -0,6 | -1,1 | ... | ... | ... |
| Taux d'emploi | 68,3 | 68,3 | 0,1 | 0,0 | 0,2 | 0,3 | ... | ... | ... |
| Taux de temps partiel | 8,1 | 7,8 | 0,2 | -0,4 | -0,1 | -0,6 | ... | ... | ... |
| 25 ans et plus, femmes | | | | | | | | | |
| Population | 12 011,7 | 12 025,0 | ... | 13,3 | 94,7 | 164,5 | 0,1 | 0,8 | 1,4 |
| Population active | 7 443,8 | 7 427,1 | 16,7 | -16,7 | 63,7 | 54,5 | -0,2 | 0,9 | 0,7 |
| Emploi | 7 000,5 | 6 998,8 | 16,2 | -1,7 | 91,2 | 97,1 | 0,0 | 1,3 | 1,4 |
| Emploi à temps plein | 5 449,7 | 5 463,3 | 24,6 | 13,6 | 87,6 | 135,8 | 0,2 | 1,6 | 2,5 |
| Emploi à temps partiel | 1 550,8 | 1 535,5 | 22,9 | -15,3 | 3,6 | -38,7 | -1,0 | 0,2 | -2,5 |
| Chômage | 443,3 | 428,3 | 13,4 | -15,0 | -27,5 | -42,6 | -3,4 | -6,0 | -9,0 |
| Taux d'activité | 62,0 | 61,8 | 0,1 | -0,2 | 0,1 | -0,4 | ... | ... | ... |
| Taux de chômage | 6,0 | 5,8 | 0,2 | -0,2 | -0,4 | -0,6 | ... | ... | ... |
| Taux d'emploi | 58,3 | 58,2 | 0,1 | -0,1 | 0,3 | 0,0 | ... | ... | ... |
| Taux de temps partiel | 22,2 | 21,9 | 0,3 | -0,2 | -0,2 | -0,9 | ... | ... | ... |
| 25 à 54 ans, les deux sexes | | | | | | | | | |
| Population | 14 535,2 | 14 539,1 | ... | 3,9 | 28,4 | 50,4 | 0,0 | 0,2 | 0,3 |
| Population active | 12 554,4 | 12 525,2 | 22,0 | -29,2 | 36,7 | -5,8 | -0,2 | 0,3 | 0,0 |
| Emploi | 11 783,1 | 11 778,6 | 23,1 | -4,5 | 100,2 | 106,8 | 0,0 | 0,9 | 0,9 |
| Chômage | 771,3 | 746,6 | 18,5 | -24,7 | -63,5 | -112,6 | -3,2 | -7,8 | -13,1 |
| Taux d'activité | 86,4 | 86,1 | 0,2 | -0,3 | 0,0 | -0,4 | ... | ... | ... |
| Taux de chômage | 6,1 | 6,0 | 0,1 | -0,1 | -0,5 | -0,9 | ... | ... | ... |
| Taux d'emploi | 81,1 | 81,0 | 0,2 | -0,1 | 0,5 | 0,4 | ... | ... | ... |
| 25 à 54 ans, hommes | | | | | | | | | |
| Population | 7 271,0 | 7 273,0 | ... | 2,0 | 15,4 | 26,7 | 0,0 | 0,2 | 0,4 |
| Population active | 6 585,8 | 6 573,4 | 14,0 | -12,4 | 9,6 | -0,9 | -0,2 | 0,1 | 0,0 |
| Emploi | 6 172,4 | 6 168,5 | 15,4 | -3,9 | 38,1 | 72,8 | -0,1 | 0,6 | 1,2 |
| Chômage | 413,5 | 404,9 | 13,2 | -8,6 | -28,5 | -73,7 | -2,1 | -6,6 | -15,4 |
| Taux d'activité | 90,6 | 90,4 | 0,2 | -0,2 | 0,0 | -0,3 | ... | ... | ... |
| Taux de chômage | 6,3 | 6,2 | 0,2 | -0,1 | -0,4 | -1,1 | ... | ... | ... |
| Taux d'emploi | 84,9 | 84,8 | 0,2 | -0,1 | 0,3 | 0,7 | ... | ... | ... |
| 25 à 54 ans, femmes | | | | | | | | | |
| Population | 7 264,2 | 7 266,1 | ... | 1,9 | 13,0 | 23,7 | 0,0 | 0,2 | 0,3 |
| Population active | 5 968,6 | 5 951,8 | 16,1 | -16,8 | 27,1 | -4,9 | -0,3 | 0,5 | -0,1 |
| Emploi | 5 610,8 | 5 610,2 | 16,2 | -0,6 | 62,2 | 34,0 | 0,0 | 1,1 | 0,6 |
| Chômage | 357,8 | 341,6 | 12,6 | -16,2 | -35,1 | -39,0 | -4,5 | -9,3 | -10,2 |
| Taux d'activité | 82,2 | 81,9 | 0,2 | -0,3 | 0,2 | -0,3 | ... | ... | ... |
| Taux de chômage | 6,0 | 5,7 | 0,2 | -0,3 | -0,7 | -0,7 | ... | ... | ... |
| Taux d'emploi | 77,2 | 77,2 | 0,2 | 0,0 | 0,7 | 0,2 | ... | ... | ... |

Voir les notes à la fin du tableau.

Tableau 1 – suite

Caractéristiques de la population active selon l'âge et le sexe, Canada, données désaisonnalisées

| | Juin 2011 | Juillet 2011 | E.-T. ¹ | Variation depuis | | | Variation en pourcentage depuis | | |
|---------------------------------------|--------------|-----------------|--------------------|--------------------|---------------------|---------------|---------------------------------|---------------------|---------------|
| | | | | le mois dernier | décembre dernier | douze mois | le mois dernier | décembre dernier | douze mois |
| en milliers (sauf les taux) | | | | | | | | | |
| 55 ans et plus, les deux sexes | | | | | | | | | |
| Population | 8 982,9 | 9 005,3 | ... | 22,4 | 161,1 | 277,6 | 0,2 | 1,8 | 3,2 |
| Population active | 3 278,1 | 3 280,3 | 17,2 | 2,2 | 62,2 | 116,3 | 0,1 | 1,9 | 3,7 |
| Emploi | 3 074,5 | 3 083,8 | 17,2 | 9,3 | 73,4 | 132,6 | 0,3 | 2,4 | 4,5 |
| Chômage | 203,5 | 196,5 | 9,4 | -7,0 | -11,2 | -16,4 | -3,4 | -5,4 | -7,7 |
| Taux d'activité | 36,5 | 36,4 | 0,2 | -0,1 | 0,0 | 0,1 | ... | ... | ... |
| Taux de chômage | 6,2 | 6,0 | 0,3 | -0,2 | -0,5 | -0,7 | ... | ... | ... |
| Taux d'emploi | 34,2 | 34,2 | 0,2 | 0,0 | 0,2 | 0,4 | ... | ... | ... |
| 55 ans et plus, hommes | | | | | | | | | |
| Population | 4 235,4 | 4 246,5 | ... | 11,1 | 79,5 | 137,0 | 0,3 | 1,9 | 3,3 |
| Population active | 1 802,8 | 1 805,1 | 11,4 | 2,3 | 25,7 | 56,9 | 0,1 | 1,4 | 3,3 |
| Emploi | 1 684,8 | 1 695,2 | 11,5 | 10,4 | 44,4 | 69,6 | 0,6 | 2,7 | 4,3 |
| Chômage | 118,0 | 109,9 | 7,2 | -8,1 | -18,7 | -12,7 | -6,9 | -14,5 | -10,4 |
| Taux d'activité | 42,6 | 42,5 | 0,3 | -0,1 | -0,2 | 0,0 | ... | ... | ... |
| Taux de chômage | 6,5 | 6,1 | 0,4 | -0,4 | -1,1 | -0,9 | ... | ... | ... |
| Taux d'emploi | 39,8 | 39,9 | 0,3 | 0,1 | 0,3 | 0,3 | ... | ... | ... |
| 55 ans et plus, femmes | | | | | | | | | |
| Population | 4 747,5 | 4 758,8 | ... | 11,3 | 81,6 | 140,7 | 0,2 | 1,7 | 3,0 |
| Population active | 1 475,2 | 1 475,3 | 11,7 | 0,1 | 36,6 | 59,5 | 0,0 | 2,5 | 4,2 |
| Emploi | 1 389,7 | 1 388,6 | 11,7 | -1,1 | 29,0 | 63,1 | -0,1 | 2,1 | 4,8 |
| Chômage | 85,5 | 86,6 | 5,9 | 1,1 | 7,5 | -3,7 | 1,3 | 9,5 | -4,1 |
| Taux d'activité | 31,1 | 31,0 | 0,3 | -0,1 | 0,2 | 0,3 | ... | ... | ... |
| Taux de chômage | 5,8 | 5,9 | 0,4 | 0,1 | 0,4 | -0,5 | ... | ... | ... |
| Taux d'emploi | 29,3 | 29,2 | 0,3 | -0,1 | 0,1 | 0,5 | ... | ... | ... |

1. Erreur-type moyenne du changement entre deux mois (voir « Erreur d'échantillonnage » dans Qualité des données pour plus d'explications).

Note(s) : Tableau CANSIM connexe 282-0087.

Tableau 2
Emploi selon la catégorie de travailleurs et l'industrie, Canada, données désaisonnalisées

| | Juin 2011 | Juillet 2011 | E.-T. ¹ | Variation depuis | | | Variation en pourcentage depuis | | |
|---|--------------|-----------------|--------------------|--------------------|---------------------|---------------|---------------------------------|---------------------|---------------|
| | | | | le mois dernier | décembre dernier | douze mois | le mois dernier | décembre dernier | douze mois |
| en milliers | | | | | | | | | |
| Catégorie de travailleurs | | | | | | | | | |
| Employés | 14 666,5 | 14 689,5 | 34,7 | 23,0 | 164,4 | 271,0 | 0,2 | 1,1 | 1,9 |
| Travailleurs autonomes ² | 2 670,6 | 2 654,7 | 24,9 | -15,9 | 34,5 | -18,9 | -0,6 | 1,3 | -0,7 |
| Employés du secteur privé/public | | | | | | | | | |
| Employés du secteur public | 3 590,3 | 3 518,8 | 24,3 | -71,5 | -35,7 | 30,4 | -2,0 | -1,0 | 0,9 |
| Employés du secteur privé | 11 076,2 | 11 170,7 | 36,3 | 94,5 | 200,1 | 240,6 | 0,9 | 1,8 | 2,2 |
| Ensemble des industries | 17 337,1 | 17 344,2 | 28,6 | 7,1 | 198,9 | 252,1 | 0,0 | 1,2 | 1,5 |
| Secteur de la production de biens | 3 818,6 | 3 835,7 | 25,3 | 17,1 | 46,9 | 72,6 | 0,4 | 1,2 | 1,9 |
| Agriculture | 308,3 | 298,9 | 6,9 | -9,4 | -0,3 | -3,1 | -3,0 | -0,1 | -1,0 |
| Foresterie, pêche, mines, exploitation en carrière, et extraction de pétrole et de gaz ³ | 337,5 | 326,2 | 7,0 | -11,3 | -5,3 | -4,4 | -3,3 | -1,6 | -1,3 |
| Services publics | 144,2 | 141,0 | 4,8 | -3,2 | -6,8 | -7,2 | -2,2 | -4,6 | -4,9 |
| Construction | 1 259,9 | 1 290,7 | 16,3 | 30,8 | 63,5 | 65,5 | 2,4 | 5,2 | 5,3 |
| Fabrication | 1 768,7 | 1 778,8 | 19,0 | 10,1 | -4,3 | 21,7 | 0,6 | -0,2 | 1,2 |
| Secteur des services | 13 518,5 | 13 508,5 | 33,6 | -10,0 | 151,9 | 179,5 | -0,1 | 1,1 | 1,3 |
| Commerce | 2 669,1 | 2 696,6 | 22,8 | 27,5 | 28,2 | 14,0 | 1,0 | 1,1 | 0,5 |
| Transport et entreposage | 841,3 | 869,0 | 13,2 | 27,7 | 4,2 | 58,6 | 3,3 | 0,5 | 7,2 |
| Finance, assurances, immobilier et location | 1 101,5 | 1 106,7 | 15,4 | 5,2 | 23,8 | 19,7 | 0,5 | 2,2 | 1,8 |
| Services professionnels, scientifiques et techniques | 1 293,0 | 1 294,6 | 17,4 | 1,6 | 18,6 | 10,3 | 0,1 | 1,5 | 0,8 |
| Services aux entreprises, services relatifs aux bâtiments et autres services de soutien | 696,5 | 682,5 | 13,8 | -14,0 | 17,7 | 2,3 | -2,0 | 2,7 | 0,3 |
| Services d'enseignement | 1 216,0 | 1 186,0 | 15,5 | -30,0 | -19,8 | -3,2 | -2,5 | -1,6 | -0,3 |
| Soins de santé et assistance sociale | 2 097,4 | 2 058,0 | 17,8 | -39,4 | 5,7 | 13,9 | -1,9 | 0,3 | 0,7 |
| Information, culture et loisirs | 800,8 | 804,7 | 14,6 | 3,9 | 38,8 | 32,3 | 0,5 | 5,1 | 4,2 |
| Hébergement et services de restauration | 1 088,7 | 1 103,4 | 15,9 | 14,7 | 48,4 | 42,4 | 1,4 | 4,6 | 4,0 |
| Autres services | 740,9 | 745,8 | 12,8 | 4,9 | -4,0 | -11,4 | 0,7 | -0,5 | -1,5 |
| Administrations publiques | 973,2 | 961,4 | 12,5 | -11,8 | -9,4 | 0,7 | -1,2 | -1,0 | 0,1 |

1. Erreur-type moyenne du changement entre deux mois (voir « Erreur d'échantillonnage » dans Qualité des données pour plus d'explications).
 2. Comprend les propriétaires d'entreprises constituées ou non-constituées en société, les travailleurs autonomes qui n'ont pas d'entreprise et les travailleurs familiaux non rémunérés.
 3. Également désigné par Ressources naturelles.
- Note(s)** : Tableaux CANSIM connexes 282-0088, 282-0089.

Tableau 3
Caractéristiques de la population active selon la province, données désaisonnalisées

| | Juin 2011 | Juillet 2011 | E.-T. ¹ | Variation depuis | | | Variation en pourcentage depuis | | |
|--------------------------------|--------------|-----------------|--------------------|--------------------|---------------------|---------------|---------------------------------|---------------------|---------------|
| | | | | le mois dernier | décembre dernier | douze mois | le mois dernier | décembre dernier | douze mois |
| en milliers (sauf les taux) | | | | | | | | | |
| Terre-Neuve-et-Labrador | | | | | | | | | |
| Population | 428,8 | 428,6 | ... | -0,2 | -0,4 | 0,9 | 0,0 | -0,1 | 0,2 |
| Population active | 252,8 | 255,9 | 2,1 | 3,1 | -3,3 | 0,0 | 1,2 | -1,3 | 0,0 |
| Emploi | 221,6 | 225,4 | 2,1 | 3,8 | 2,5 | 7,6 | 1,7 | 1,1 | 3,5 |
| Emploi à temps plein | 189,4 | 191,0 | 2,3 | 1,6 | -0,1 | 8,2 | 0,8 | -0,1 | 4,5 |
| Emploi à temps partiel | 32,2 | 34,3 | 1,9 | 2,1 | 2,5 | -0,7 | 6,5 | 7,9 | -2,0 |
| Chômage | 31,2 | 30,5 | 1,9 | -0,7 | -5,8 | -7,6 | -2,2 | -16,0 | -19,9 |
| Taux d'activité | 59,0 | 59,7 | 0,5 | 0,7 | -0,7 | -0,1 | ... | ... | ... |
| Taux de chômage | 12,3 | 11,9 | 0,7 | -0,4 | -2,1 | -3,0 | ... | ... | ... |
| Taux d'emploi | 51,7 | 52,6 | 0,5 | 0,9 | 0,6 | 1,7 | ... | ... | ... |
| Île-du-Prince-Édouard | | | | | | | | | |
| Population | 119,3 | 119,5 | ... | 0,2 | 1,6 | 2,4 | 0,2 | 1,4 | 2,0 |
| Population active | 81,7 | 81,2 | 0,6 | -0,5 | 1,8 | 1,5 | -0,6 | 2,3 | 1,9 |
| Emploi | 71,8 | 71,8 | 0,7 | 0,0 | 1,9 | 0,7 | 0,0 | 2,7 | 1,0 |
| Emploi à temps plein | 59,9 | 59,3 | 0,9 | -0,6 | 1,4 | 1,9 | -1,0 | 2,4 | 3,3 |
| Emploi à temps partiel | 12,0 | 12,6 | 0,7 | 0,6 | 0,6 | -1,1 | 5,0 | 5,0 | -8,0 |
| Chômage | 9,8 | 9,4 | 0,6 | -0,4 | 0,0 | 0,7 | -4,1 | 0,0 | 8,0 |
| Taux d'activité | 68,5 | 67,9 | 0,5 | -0,6 | 0,6 | -0,2 | ... | ... | ... |
| Taux de chômage | 12,0 | 11,6 | 0,8 | -0,4 | -0,2 | 0,7 | ... | ... | ... |
| Taux d'emploi | 60,2 | 60,1 | 0,6 | -0,1 | 0,8 | -0,6 | ... | ... | ... |
| Nouvelle-Écosse | | | | | | | | | |
| Population | 778,9 | 778,8 | ... | -0,1 | -0,1 | 1,9 | 0,0 | 0,0 | 0,2 |
| Population active | 496,0 | 498,9 | 2,7 | 2,9 | -0,5 | -3,8 | 0,6 | -0,1 | -0,8 |
| Emploi | 452,8 | 451,4 | 2,8 | -1,4 | 3,8 | -4,1 | -0,3 | 0,8 | -0,9 |
| Emploi à temps plein | 368,1 | 363,1 | 3,6 | -5,0 | -3,7 | -0,1 | -1,4 | -1,0 | 0,0 |
| Emploi à temps partiel | 84,6 | 88,3 | 3,2 | 3,7 | 7,4 | -4,0 | 4,4 | 9,1 | -4,3 |
| Chômage | 43,2 | 47,5 | 2,5 | 4,3 | -4,3 | 0,3 | 10,0 | -8,3 | 0,6 |
| Taux d'activité | 63,7 | 64,1 | 0,3 | 0,4 | 0,0 | -0,6 | ... | ... | ... |
| Taux de chômage | 8,7 | 9,5 | 0,5 | 0,8 | -0,9 | 0,1 | ... | ... | ... |
| Taux d'emploi | 58,1 | 58,0 | 0,4 | -0,1 | 0,5 | -0,6 | ... | ... | ... |
| Nouveau-Brunswick | | | | | | | | | |
| Population | 619,3 | 619,4 | ... | 0,1 | 1,2 | 2,6 | 0,0 | 0,2 | 0,4 |
| Population active | 386,6 | 386,9 | 2,2 | 0,3 | -4,1 | -3,8 | 0,1 | -1,0 | -1,0 |
| Emploi | 349,5 | 348,0 | 2,4 | -1,5 | -6,1 | -7,1 | -0,4 | -1,7 | -2,0 |
| Emploi à temps plein | 290,3 | 289,0 | 2,8 | -1,3 | -10,4 | -10,1 | -0,4 | -3,5 | -3,4 |
| Emploi à temps partiel | 59,2 | 59,0 | 2,3 | -0,2 | 4,3 | 3,0 | -0,3 | 7,9 | 5,4 |
| Chômage | 37,1 | 38,9 | 2,1 | 1,8 | 2,0 | 3,2 | 4,9 | 5,4 | 9,0 |
| Taux d'activité | 62,4 | 62,5 | 0,4 | 0,1 | -0,7 | -0,8 | ... | ... | ... |
| Taux de chômage | 9,6 | 10,1 | 0,5 | 0,5 | 0,7 | 1,0 | ... | ... | ... |
| Taux d'emploi | 56,4 | 56,2 | 0,4 | -0,2 | -1,1 | -1,4 | ... | ... | ... |
| Québec | | | | | | | | | |
| Population | 6 573,9 | 6 579,0 | ... | 5,1 | 39,7 | 68,8 | 0,1 | 0,6 | 1,1 |
| Population active | 4 304,3 | 4 283,6 | 14,8 | -20,7 | 9,6 | 20,4 | -0,5 | 0,2 | 0,5 |
| Emploi | 3 965,3 | 3 974,5 | 14,7 | 9,2 | 20,8 | 59,5 | 0,2 | 0,5 | 1,5 |
| Emploi à temps plein | 3 190,3 | 3 186,7 | 19,9 | -3,6 | -19,2 | 79,6 | -0,1 | -0,6 | 2,6 |
| Emploi à temps partiel | 775,0 | 787,8 | 18,1 | 12,8 | 40,0 | -20,2 | 1,7 | 5,3 | -2,5 |
| Chômage | 339,0 | 309,1 | 13,3 | -29,9 | -11,2 | -39,1 | -8,8 | -3,5 | -11,2 |
| Taux d'activité | 65,5 | 65,1 | 0,2 | -0,4 | -0,3 | -0,4 | ... | ... | ... |
| Taux de chômage | 7,9 | 7,2 | 0,3 | -0,7 | -0,3 | -1,0 | ... | ... | ... |
| Taux d'emploi | 60,3 | 60,4 | 0,2 | 0,1 | -0,1 | 0,3 | ... | ... | ... |
| Ontario | | | | | | | | | |
| Population | 10 920,1 | 10 930,9 | ... | 10,8 | 76,4 | 132,5 | 0,1 | 0,7 | 1,2 |
| Population active | 7 333,8 | 7 297,6 | 20,5 | -36,2 | 48,1 | 41,1 | -0,5 | 0,7 | 0,6 |
| Emploi | 6 769,8 | 6 747,4 | 19,7 | -22,4 | 87,8 | 108,1 | -0,3 | 1,3 | 1,6 |
| Emploi à temps plein | 5 472,1 | 5 488,6 | 25,3 | 16,5 | 114,3 | 151,0 | 0,3 | 2,1 | 2,8 |
| Emploi à temps partiel | 1 297,8 | 1 258,8 | 23,5 | -39,0 | -26,5 | -42,9 | -3,0 | -2,1 | -3,3 |
| Chômage | 564,0 | 550,3 | 17,6 | -13,7 | -39,6 | -66,9 | -2,4 | -6,7 | -10,8 |
| Taux d'activité | 67,2 | 66,8 | 0,2 | -0,4 | 0,0 | -0,4 | ... | ... | ... |
| Taux de chômage | 7,7 | 7,5 | 0,2 | -0,2 | -0,6 | -1,0 | ... | ... | ... |
| Taux d'emploi | 62,0 | 61,7 | 0,2 | -0,3 | 0,3 | 0,2 | ... | ... | ... |
| Manitoba | | | | | | | | | |
| Population | 953,0 | 954,3 | ... | 1,3 | 7,3 | 12,6 | 0,1 | 0,8 | 1,3 |
| Population active | 657,8 | 659,5 | 2,6 | 1,7 | 4,9 | 1,1 | 0,3 | 0,7 | 0,2 |
| Emploi | 621,8 | 621,9 | 2,6 | 0,1 | 1,4 | 1,0 | 0,0 | 0,2 | 0,2 |
| Emploi à temps plein | 500,3 | 506,7 | 3,6 | 6,4 | 5,1 | 11,0 | 1,3 | 1,0 | 2,2 |
| Emploi à temps partiel | 121,5 | 115,2 | 3,4 | -6,3 | -3,7 | -10,0 | -5,2 | -3,1 | -8,0 |
| Chômage | 36,0 | 37,6 | 2,1 | 1,6 | 3,5 | 0,1 | 4,4 | 10,3 | 0,3 |
| Taux d'activité | 69,0 | 69,1 | 0,3 | 0,1 | 0,0 | -0,8 | ... | ... | ... |
| Taux de chômage | 5,5 | 5,7 | 0,3 | 0,2 | 0,5 | 0,0 | ... | ... | ... |
| Taux d'emploi | 65,2 | 65,2 | 0,3 | 0,0 | -0,3 | -0,7 | ... | ... | ... |

Voir les notes à la fin du tableau.

Tableau 3 – suite

Caractéristiques de la population active selon la province, données désaisonnalisées

| | Juin 2011 | Juillet 2011 | E.-T. ¹ | Variation depuis | | | Variation en pourcentage depuis | | |
|-----------------------------|--------------|-----------------|--------------------|--------------------|---------------------|---------------|---------------------------------|---------------------|---------------|
| | | | | le mois dernier | décembre dernier | douze mois | le mois dernier | décembre dernier | douze mois |
| en milliers (sauf les taux) | | | | | | | | | |
| Saskatchewan | | | | | | | | | |
| Population | 799,2 | 800,4 | ... | 1,2 | 5,0 | 8,7 | 0,2 | 0,6 | 1,1 |
| Population active | 552,0 | 553,8 | 2,4 | 1,8 | -0,7 | 0,6 | 0,3 | -0,1 | 0,1 |
| Emploi | 525,2 | 526,8 | 2,4 | 1,6 | 2,7 | 2,0 | 0,3 | 0,5 | 0,4 |
| Emploi à temps plein | 431,0 | 435,5 | 3,2 | 4,5 | 4,4 | 11,3 | 1,0 | 1,0 | 2,7 |
| Emploi à temps partiel | 94,2 | 91,3 | 3,0 | -2,9 | -1,7 | -9,3 | -3,1 | -1,8 | -9,2 |
| Chômage | 26,8 | 27,1 | 1,9 | 0,3 | -3,4 | -1,3 | 1,1 | -11,1 | -4,6 |
| Taux d'activité | 69,1 | 69,2 | 0,3 | 0,1 | -0,5 | -0,7 | ... | ... | ... |
| Taux de chômage | 4,9 | 4,9 | 0,3 | 0,0 | -0,6 | -0,2 | ... | ... | ... |
| Taux d'emploi | 65,7 | 65,8 | 0,3 | 0,1 | -0,1 | -0,5 | ... | ... | ... |
| Alberta | | | | | | | | | |
| Population | 3 005,1 | 3 009,8 | ... | 4,7 | 30,4 | 45,0 | 0,2 | 1,0 | 1,5 |
| Population active | 2 213,6 | 2 225,4 | 9,0 | 11,8 | 74,8 | 63,3 | 0,5 | 3,5 | 2,9 |
| Emploi | 2 090,6 | 2 103,0 | 9,0 | 12,4 | 70,8 | 76,7 | 0,6 | 3,5 | 3,8 |
| Emploi à temps plein | 1 738,5 | 1 741,7 | 12,0 | 3,2 | 66,4 | 88,6 | 0,2 | 4,0 | 5,4 |
| Emploi à temps partiel | 352,1 | 361,3 | 10,8 | 9,2 | 4,4 | -11,9 | 2,6 | 1,2 | -3,2 |
| Chômage | 123,0 | 122,4 | 7,2 | -0,6 | 4,0 | -13,4 | -0,5 | 3,4 | -9,9 |
| Taux d'activité | 73,7 | 73,9 | 0,3 | 0,2 | 1,7 | 1,0 | ... | ... | ... |
| Taux de chômage | 5,6 | 5,5 | 0,3 | -0,1 | 0,0 | -0,8 | ... | ... | ... |
| Taux d'emploi | 69,6 | 69,9 | 0,3 | 0,3 | 1,7 | 1,6 | ... | ... | ... |
| Colombie-Britannique | | | | | | | | | |
| Population | 3 778,1 | 3 781,2 | ... | 3,1 | 25,9 | 48,9 | 0,1 | 0,7 | 1,3 |
| Population active | 2 446,1 | 2 453,3 | 10,4 | 7,2 | 7,7 | 2,0 | 0,3 | 0,3 | 0,1 |
| Emploi | 2 268,7 | 2 274,1 | 10,1 | 5,4 | 13,4 | 7,8 | 0,2 | 0,6 | 0,3 |
| Emploi à temps plein | 1 751,2 | 1 755,1 | 13,8 | 3,9 | 22,7 | 9,6 | 0,2 | 1,3 | 0,5 |
| Emploi à temps partiel | 517,5 | 519,0 | 13,2 | 1,5 | -9,3 | -1,8 | 0,3 | -1,8 | -0,3 |
| Chômage | 177,5 | 179,2 | 8,7 | 1,7 | -5,7 | -5,8 | 1,0 | -3,1 | -3,1 |
| Taux d'activité | 64,7 | 64,9 | 0,3 | 0,2 | -0,2 | -0,8 | ... | ... | ... |
| Taux de chômage | 7,3 | 7,3 | 0,3 | 0,0 | -0,3 | -0,2 | ... | ... | ... |
| Taux d'emploi | 60,0 | 60,1 | 0,3 | 0,1 | -0,1 | -0,6 | ... | ... | ... |

1. Erreur-type moyenne du changement entre deux mois (voir « Erreur d'échantillonnage » dans Qualité des données pour plus d'explications).

Note(s) : Tableau CANSIM connexe 282-0087.

Tableau 4-1
Certaines caractéristiques de la population active (données désaisonnalisées) — Terre-Neuve-et-Labrador

| | Juin 2011 | Juillet 2011 | E.-T. ¹ | Variation depuis | | | Variation en pourcentage depuis | | |
|---|--------------|-----------------|--------------------|--------------------|---------------------|---------------|---------------------------------|---------------------|---------------|
| | | | | le mois dernier | décembre dernier | douze mois | le mois dernier | décembre dernier | douze mois |
| en milliers (sauf les taux) | | | | | | | | | |
| Les deux sexes, 15 ans et plus | | | | | | | | | |
| Population | 428,8 | 428,6 | ... | -0,2 | -0,4 | 0,9 | 0,0 | -0,1 | 0,2 |
| Population active | 252,8 | 255,9 | 2,1 | 3,1 | -3,3 | 0,0 | 1,2 | -1,3 | 0,0 |
| Emploi | 221,6 | 225,4 | 2,1 | 3,8 | 2,5 | 7,6 | 1,7 | 1,1 | 3,5 |
| Emploi à temps plein | 189,4 | 191,0 | 2,3 | 1,6 | -0,1 | 8,2 | 0,8 | -0,1 | 4,5 |
| Chômage | 31,2 | 30,5 | 1,9 | -0,7 | -5,8 | -7,6 | -2,2 | -16,0 | -19,9 |
| Taux d'activité | 59,0 | 59,7 | 0,5 | 0,7 | -0,7 | -0,1 | ... | ... | ... |
| Taux de chômage | 12,3 | 11,9 | 0,7 | -0,4 | -2,1 | -3,0 | ... | ... | ... |
| Taux d'emploi | 51,7 | 52,6 | 0,5 | 0,9 | 0,6 | 1,7 | ... | ... | ... |
| Taux de temps partiel | 14,5 | 15,2 | 0,8 | 0,7 | 1,0 | -0,9 | ... | ... | ... |
| Les deux sexes, 15 à 24 ans | | | | | | | | | |
| Population | 61,0 | 60,8 | ... | -0,2 | -0,8 | -1,2 | -0,3 | -1,3 | -1,9 |
| Population active | 35,8 | 35,0 | 1,0 | -0,8 | -0,6 | 0,5 | -2,2 | -1,7 | 1,4 |
| Emploi | 27,9 | 27,1 | 1,0 | -0,8 | -1,8 | -0,1 | -2,9 | -6,2 | -0,4 |
| Chômage | 8,0 | 7,9 | 0,9 | -0,1 | 1,2 | 0,7 | -1,2 | 17,9 | 9,7 |
| Taux d'activité | 58,7 | 57,6 | 1,7 | -1,1 | -0,2 | 2,0 | ... | ... | ... |
| Taux de chômage | 22,3 | 22,6 | 2,4 | 0,3 | 3,8 | 1,7 | ... | ... | ... |
| Taux d'emploi | 45,7 | 44,6 | 1,7 | -1,1 | -2,3 | 0,7 | ... | ... | ... |
| Taux de temps partiel | 48,0 | 43,9 | 3,5 | -4,1 | 7,2 | -3,1 | ... | ... | ... |
| Hommes, 25 ans et plus | | | | | | | | | |
| Population | 177,6 | 177,5 | ... | -0,1 | 0,0 | 0,7 | -0,1 | 0,0 | 0,4 |
| Population active | 111,8 | 113,6 | 1,2 | 1,8 | -2,2 | -1,2 | 1,6 | -1,9 | -1,0 |
| Emploi | 98,1 | 100,4 | 1,3 | 2,3 | 2,3 | 4,4 | 2,3 | 2,3 | 4,6 |
| Chômage | 13,6 | 13,2 | 1,3 | -0,4 | -4,4 | -5,6 | -2,9 | -25,0 | -29,8 |
| Taux d'activité | 63,0 | 64,0 | 0,7 | 1,0 | -1,2 | -0,9 | ... | ... | ... |
| Taux de chômage | 12,2 | 11,6 | 1,1 | -0,6 | -3,6 | -4,8 | ... | ... | ... |
| Taux d'emploi | 55,2 | 56,6 | 0,7 | 1,4 | 1,3 | 2,3 | ... | ... | ... |
| Taux de temps partiel | 5,2 | 7,8 | 0,8 | 2,6 | 2,6 | 2,5 | ... | ... | ... |
| Femmes, 25 ans et plus | | | | | | | | | |
| Population | 190,3 | 190,3 | ... | 0,0 | 0,4 | 1,3 | 0,0 | 0,2 | 0,7 |
| Population active | 105,2 | 107,3 | 1,1 | 2,1 | -0,5 | 0,7 | 2,0 | -0,5 | 0,7 |
| Emploi | 95,6 | 97,9 | 1,1 | 2,3 | 2,0 | 3,3 | 2,4 | 2,1 | 3,5 |
| Chômage | 9,6 | 9,4 | 1,0 | -0,2 | -2,6 | -2,6 | -2,1 | -21,7 | -21,7 |
| Taux d'activité | 55,3 | 56,4 | 0,6 | 1,1 | -0,4 | 0,0 | ... | ... | ... |
| Taux de chômage | 9,1 | 8,8 | 0,9 | -0,3 | -2,3 | -2,5 | ... | ... | ... |
| Taux d'emploi | 50,2 | 51,4 | 0,6 | 1,2 | 0,9 | 1,3 | ... | ... | ... |
| Taux de temps partiel | 14,3 | 15,0 | 1,3 | 0,7 | -1,9 | -3,1 | ... | ... | ... |
| Ensemble des industries | 221,6 | 225,4 | 2,1 | 3,8 | 2,5 | 7,6 | 1,7 | 1,1 | 3,5 |
| Secteur de la production de biens | 49,4 | 50,3 | 1,6 | 0,9 | 4,1 | 7,4 | 1,8 | 8,9 | 17,2 |
| Agriculture | 2,4 | 2,6 | 0,4 | 0,2 | 0,3 | 1,1 | 8,3 | 13,0 | 73,3 |
| Foresterie, pêche, mines, exploitation en carrière, et extraction de pétrole et de gaz ² | 15,5 | 14,6 | 0,9 | -0,9 | -1,8 | -1,2 | -5,8 | -11,0 | -7,6 |
| Services publics | 2,2 | 2,2 | 0,3 | 0,0 | 0,4 | 0,4 | 0,0 | 22,2 | 22,2 |
| Construction | 18,7 | 19,5 | 1,1 | 0,8 | 2,9 | 5,0 | 4,3 | 17,5 | 34,5 |
| Fabrication | 10,6 | 11,5 | 0,9 | 0,9 | 2,4 | 2,2 | 8,5 | 26,4 | 23,7 |
| Secteur des services | 172,2 | 175,0 | 2,1 | 2,8 | -1,7 | 0,1 | 1,6 | -1,0 | 0,1 |
| Commerce | 39,8 | 40,7 | 1,4 | 0,9 | 2,5 | 2,9 | 2,3 | 6,5 | 7,7 |
| Transport et entreposage | 10,4 | 10,5 | 0,7 | 0,1 | -0,2 | -1,3 | 1,0 | -1,9 | -11,0 |
| Finance, assurances, immobilier et location | 7,5 | 8,1 | 0,6 | 0,6 | 2,0 | -0,8 | 8,0 | 32,8 | -9,0 |
| Services professionnels, scientifiques et techniques | 7,4 | 8,4 | 0,5 | 1,0 | 0,5 | 1,3 | 13,5 | 6,3 | 18,3 |
| Services aux entreprises, services relatifs aux bâtiments et autres services de soutien | 4,9 | 5,1 | 0,6 | 0,2 | -1,0 | -0,3 | 4,1 | -16,4 | -5,6 |
| Services d'enseignement | 17,9 | 17,4 | 0,9 | -0,5 | -0,8 | 1,2 | -2,8 | -4,4 | 7,4 |
| Soins de santé et assistance sociale | 33,0 | 33,9 | 1,2 | 0,9 | -2,2 | -2,9 | 2,7 | -6,1 | -7,9 |
| Information, culture et loisirs | 7,9 | 7,2 | 0,6 | -0,7 | -1,1 | 0,0 | -8,9 | -13,3 | 0,0 |
| Hébergement et services de restauration | 11,7 | 12,4 | 0,9 | 0,7 | -1,4 | -1,0 | 6,0 | -10,1 | -7,5 |
| Autres services | 11,8 | 12,5 | 0,8 | 0,7 | 1,3 | 1,0 | 5,9 | 11,6 | 8,7 |
| Administrations publiques | 19,7 | 18,8 | 0,9 | -0,9 | -1,4 | 0,1 | -4,6 | -6,9 | 0,5 |

1. Erreur-type moyenne du changement entre deux mois (voir « Erreur d'échantillonnage » dans Qualité des données pour plus d'explications).

2. Également désigné par Ressources naturelles.

Note(s): Tableaux CANSIM connexes 282-0087, 282-0088.

Tableau 4-2
Certaines caractéristiques de la population active (données désaisonnalisées) — Île-du-Prince-Édouard

| | Juin 2011 | Juillet 2011 | E.-T. ¹ | Variation depuis | | | Variation en pourcentage depuis | | |
|---|--------------|-----------------|--------------------|--------------------|---------------------|---------------|---------------------------------|---------------------|---------------|
| | | | | le mois dernier | décembre dernier | douze mois | le mois dernier | décembre dernier | douze mois |
| en milliers (sauf les taux) | | | | | | | | | |
| Les deux sexes, 15 ans et plus | | | | | | | | | |
| Population | 119,3 | 119,5 | ... | 0,2 | 1,6 | 2,4 | 0,2 | 1,4 | 2,0 |
| Population active | 81,7 | 81,2 | 0,6 | -0,5 | 1,8 | 1,5 | -0,6 | 2,3 | 1,9 |
| Emploi | 71,8 | 71,8 | 0,7 | 0,0 | 1,9 | 0,7 | 0,0 | 2,7 | 1,0 |
| Emploi à temps plein | 59,9 | 59,3 | 0,9 | -0,6 | 1,4 | 1,9 | -1,0 | 2,4 | 3,3 |
| Chômage | 9,8 | 9,4 | 0,6 | -0,4 | 0,0 | 0,7 | -4,1 | 0,0 | 8,0 |
| Taux d'activité | 68,5 | 67,9 | 0,5 | -0,6 | 0,6 | -0,2 | ... | ... | ... |
| Taux de chômage | 12,0 | 11,6 | 0,8 | -0,4 | -0,2 | 0,7 | ... | ... | ... |
| Taux d'emploi | 60,2 | 60,1 | 0,6 | -0,1 | 0,8 | -0,6 | ... | ... | ... |
| Taux de temps partiel | 16,7 | 17,5 | 1,0 | 0,8 | 0,4 | -1,7 | ... | ... | ... |
| Les deux sexes, 15 à 24 ans | | | | | | | | | |
| Population | 19,9 | 19,9 | ... | 0,0 | 0,3 | 0,4 | 0,0 | 1,5 | 2,1 |
| Population active | 13,6 | 13,7 | 0,4 | 0,1 | 0,4 | 0,5 | 0,7 | 3,0 | 3,8 |
| Emploi | 11,4 | 11,5 | 0,4 | 0,1 | 0,6 | 0,1 | 0,9 | 5,5 | 0,9 |
| Chômage | 2,2 | 2,2 | 0,3 | 0,0 | -0,2 | 0,3 | 0,0 | -8,3 | 15,8 |
| Taux d'activité | 68,3 | 68,8 | 1,8 | 0,5 | 0,9 | 1,1 | ... | ... | ... |
| Taux de chômage | 16,2 | 16,1 | 2,4 | -0,1 | -1,9 | 1,7 | ... | ... | ... |
| Taux d'emploi | 57,3 | 57,8 | 1,9 | 0,5 | 2,2 | -0,7 | ... | ... | ... |
| Taux de temps partiel | 43,0 | 47,0 | 3,5 | 4,0 | 8,4 | 2,2 | ... | ... | ... |
| Hommes, 25 ans et plus | | | | | | | | | |
| Population | 48,0 | 48,1 | ... | 0,1 | 0,7 | 1,0 | 0,2 | 1,5 | 2,1 |
| Population active | 35,2 | 35,0 | 0,3 | -0,2 | 0,8 | 1,1 | -0,6 | 2,3 | 3,2 |
| Emploi | 31,1 | 30,4 | 0,4 | -0,7 | 0,4 | 0,3 | -2,3 | 1,3 | 1,0 |
| Chômage | 4,2 | 4,6 | 0,4 | 0,4 | 0,5 | 0,8 | 9,5 | 12,2 | 21,1 |
| Taux d'activité | 73,3 | 72,8 | 0,7 | -0,5 | 0,6 | 0,8 | ... | ... | ... |
| Taux de chômage | 11,9 | 13,1 | 1,1 | 1,2 | 1,1 | 1,9 | ... | ... | ... |
| Taux d'emploi | 64,8 | 63,2 | 0,8 | -1,6 | -0,1 | -0,7 | ... | ... | ... |
| Taux de temps partiel | 6,1 | 6,6 | 1,1 | 0,5 | -2,4 | -1,7 | ... | ... | ... |
| Femmes, 25 ans et plus | | | | | | | | | |
| Population | 51,3 | 51,5 | ... | 0,2 | 0,7 | 1,0 | 0,4 | 1,4 | 2,0 |
| Population active | 32,9 | 32,6 | 0,3 | -0,3 | 0,7 | 0,0 | -0,9 | 2,2 | 0,0 |
| Emploi | 29,4 | 29,9 | 0,4 | 0,5 | 0,9 | 0,3 | 1,7 | 3,1 | 1,0 |
| Chômage | 3,4 | 2,7 | 0,3 | -0,7 | -0,2 | -0,3 | -20,6 | -6,9 | -10,0 |
| Taux d'activité | 64,1 | 63,3 | 0,7 | -0,8 | 0,5 | -1,3 | ... | ... | ... |
| Taux de chômage | 10,3 | 8,3 | 1,0 | -2,0 | -0,8 | -0,9 | ... | ... | ... |
| Taux d'emploi | 57,3 | 58,1 | 0,8 | 0,8 | 1,0 | -0,5 | ... | ... | ... |
| Taux de temps partiel | 17,7 | 17,4 | 1,5 | -0,3 | -0,2 | -3,2 | ... | ... | ... |
| Ensemble des industries | 71,8 | 71,8 | 0,7 | 0,0 | 1,9 | 0,7 | 0,0 | 2,7 | 1,0 |
| Secteur de la production de biens | 17,2 | 17,7 | 0,6 | 0,5 | 0,8 | 1,6 | 2,9 | 4,7 | 9,9 |
| Agriculture | 3,5 | 3,5 | 0,3 | 0,0 | 0,2 | 0,1 | 0,0 | 6,1 | 2,9 |
| Foresterie, pêche, mines, exploitation en carrière, et extraction de pétrole et de gaz ² | 3,3 | 3,2 | 0,3 | -0,1 | 0,2 | 0,5 | -3,0 | 6,7 | 18,5 |
| Services publics | 0,3 | 0,4 | 0,0 | 0,1 | 0,0 | 0,0 | 33,3 | 0,0 | 0,0 |
| Construction | 5,1 | 5,5 | 0,3 | 0,4 | 0,7 | 1,0 | 7,8 | 14,6 | 22,2 |
| Fabrication | 5,1 | 5,0 | 0,3 | -0,1 | -0,4 | -0,2 | -2,0 | -7,4 | -3,8 |
| Secteur des services | 54,6 | 54,2 | 0,7 | -0,4 | 1,1 | -0,8 | -0,7 | 2,1 | -1,5 |
| Commerce | 10,8 | 10,8 | 0,4 | 0,0 | 1,2 | 0,9 | 0,0 | 12,5 | 9,1 |
| Transport et entreposage | 2,2 | 2,1 | 0,2 | -0,1 | 0,2 | -0,1 | -4,5 | 10,5 | -4,5 |
| Finance, assurances, immobilier et location | 2,7 | 2,6 | 0,2 | -0,1 | 0,6 | -0,1 | -3,7 | 30,0 | -3,7 |
| Services professionnels, scientifiques et techniques | 3,1 | 3,0 | 0,2 | -0,1 | 0,1 | 0,0 | -3,2 | 3,4 | 0,0 |
| Services aux entreprises, services relatifs aux bâtiments et autres services de soutien | 2,4 | 2,3 | 0,2 | -0,1 | -0,7 | -0,6 | -4,2 | -23,3 | -20,7 |
| Services d'enseignement | 6,1 | 6,5 | 0,3 | 0,4 | 0,4 | 0,7 | 6,6 | 6,6 | 12,1 |
| Soins de santé et assistance sociale | 8,6 | 8,6 | 0,3 | 0,0 | 0,0 | -0,6 | 0,0 | 0,0 | -6,5 |
| Information, culture et loisirs | 2,4 | 2,6 | 0,3 | 0,2 | -0,3 | -0,2 | 8,3 | -10,3 | -7,1 |
| Hébergement et services de restauration | 5,5 | 5,0 | 0,4 | -0,5 | -0,3 | 0,0 | -9,1 | -5,7 | 0,0 |
| Autres services | 3,3 | 3,3 | 0,2 | 0,0 | 0,4 | 0,2 | 0,0 | 13,8 | 6,5 |
| Administrations publiques | 7,4 | 7,3 | 0,3 | -0,1 | -0,6 | -1,0 | -1,4 | -7,6 | -12,0 |

1. Erreur-type moyenne du changement entre deux mois (voir « Erreur d'échantillonnage » dans Qualité des données pour plus d'explications).

2. Également désigné par Ressources naturelles.

Note(s) : Tableaux CANSIM connexes 282-0087, 282-0088.

Tableau 4-3
Certaines caractéristiques de la population active (données désaisonnalisées) — Nouvelle-Écosse

| | Juin 2011 | Juillet 2011 | E.-T. ¹ | Variation depuis | | | Variation en pourcentage depuis | | |
|---|--------------|-----------------|--------------------|--------------------|---------------------|---------------|---------------------------------|---------------------|---------------|
| | | | | le mois dernier | décembre dernier | douze mois | le mois dernier | décembre dernier | douze mois |
| en milliers (sauf les taux) | | | | | | | | | |
| Les deux sexes, 15 ans et plus | | | | | | | | | |
| Population | 778,9 | 778,8 | ... | -0,1 | -0,1 | 1,9 | 0,0 | 0,0 | 0,2 |
| Population active | 496,0 | 498,9 | 2,7 | 2,9 | -0,5 | -3,8 | 0,6 | -0,1 | -0,8 |
| Emploi | 452,8 | 451,4 | 2,8 | -1,4 | 3,8 | -4,1 | -0,3 | 0,8 | -0,9 |
| Emploi à temps plein | 368,1 | 363,1 | 3,6 | -5,0 | -3,7 | -0,1 | -1,4 | -1,0 | 0,0 |
| Chômage | 43,2 | 47,5 | 2,5 | 4,3 | -4,3 | 0,3 | 10,0 | -8,3 | 0,6 |
| Taux d'activité | 63,7 | 64,1 | 0,3 | 0,4 | 0,0 | -0,6 | ... | ... | ... |
| Taux de chômage | 8,7 | 9,5 | 0,5 | 0,8 | -0,9 | 0,1 | ... | ... | ... |
| Taux d'emploi | 58,1 | 58,0 | 0,4 | -0,1 | 0,5 | -0,6 | ... | ... | ... |
| Taux de temps partiel | 18,7 | 19,6 | 0,7 | 0,9 | 1,5 | -0,7 | ... | ... | ... |
| Les deux sexes, 15 à 24 ans | | | | | | | | | |
| Population | 120,1 | 120,0 | ... | -0,1 | -0,5 | -0,7 | -0,1 | -0,4 | -0,6 |
| Population active | 78,5 | 77,6 | 1,6 | -0,9 | -3,0 | -2,5 | -1,1 | -3,7 | -3,1 |
| Emploi | 65,5 | 64,4 | 1,6 | -1,1 | -1,4 | -1,1 | -1,7 | -2,1 | -1,7 |
| Chômage | 13,0 | 13,3 | 1,4 | 0,3 | -1,5 | -1,2 | 2,3 | -10,1 | -8,3 |
| Taux d'activité | 65,4 | 64,7 | 1,3 | -0,7 | -2,2 | -1,7 | ... | ... | ... |
| Taux de chômage | 16,6 | 17,1 | 1,7 | 0,5 | -1,3 | -1,0 | ... | ... | ... |
| Taux d'emploi | 54,5 | 53,7 | 1,3 | -0,8 | -0,9 | -0,6 | ... | ... | ... |
| Taux de temps partiel | 48,4 | 50,3 | 2,6 | 1,9 | 7,8 | -1,8 | ... | ... | ... |
| Hommes, 25 ans et plus | | | | | | | | | |
| Population | 311,8 | 311,8 | ... | 0,0 | 0,0 | 0,9 | 0,0 | 0,0 | 0,3 |
| Population active | 212,4 | 214,6 | 1,5 | 2,2 | 2,1 | -1,8 | 1,0 | 1,0 | -0,8 |
| Emploi | 195,5 | 194,8 | 1,6 | -0,7 | 3,0 | -2,6 | -0,4 | 1,6 | -1,3 |
| Chômage | 16,9 | 19,7 | 1,5 | 2,8 | -1,0 | 0,7 | 16,6 | -4,8 | 3,7 |
| Taux d'activité | 68,1 | 68,8 | 0,5 | 0,7 | 0,6 | -0,8 | ... | ... | ... |
| Taux de chômage | 8,0 | 9,2 | 0,7 | 1,2 | -0,5 | 0,4 | ... | ... | ... |
| Taux d'emploi | 62,7 | 62,5 | 0,5 | -0,2 | 1,0 | -1,0 | ... | ... | ... |
| Taux de temps partiel | 7,6 | 9,1 | 0,8 | 1,5 | 1,1 | 1,1 | ... | ... | ... |
| Femmes, 25 ans et plus | | | | | | | | | |
| Population | 347,0 | 347,1 | ... | 0,1 | 0,6 | 1,8 | 0,0 | 0,2 | 0,5 |
| Population active | 205,0 | 206,7 | 1,5 | 1,7 | 0,4 | 0,5 | 0,8 | 0,2 | 0,2 |
| Emploi | 191,7 | 192,2 | 1,5 | 0,5 | 2,1 | -0,4 | 0,3 | 1,1 | -0,2 |
| Chômage | 13,3 | 14,5 | 1,4 | 1,2 | -1,7 | 0,8 | 9,0 | -10,5 | 5,8 |
| Taux d'activité | 59,1 | 59,6 | 0,4 | 0,5 | 0,1 | -0,1 | ... | ... | ... |
| Taux de chômage | 6,5 | 7,0 | 0,6 | 0,5 | -0,9 | 0,4 | ... | ... | ... |
| Taux d'emploi | 55,2 | 55,4 | 0,4 | 0,2 | 0,5 | -0,4 | ... | ... | ... |
| Taux de temps partiel | 19,9 | 19,9 | 1,1 | 0,0 | 0,1 | -2,1 | ... | ... | ... |
| Ensemble des industries | 452,8 | 451,4 | 2,8 | -1,4 | 3,8 | -4,1 | -0,3 | 0,8 | -0,9 |
| Secteur de la production de biens | 85,7 | 83,7 | 2,2 | -2,0 | -1,9 | -5,4 | -2,3 | -2,2 | -6,1 |
| Agriculture | 5,8 | 4,4 | 0,7 | -1,4 | -1,1 | -1,7 | -24,1 | -20,0 | -27,9 |
| Foresterie, pêche, mines, exploitation en carrière, et extraction de pétrole et de gaz ² | 11,2 | 9,9 | 1,0 | -1,3 | -1,7 | -2,8 | -11,6 | -14,7 | -22,0 |
| Services publics | 4,0 | 3,8 | 0,3 | -0,2 | -0,1 | -0,5 | -5,0 | -2,6 | -11,6 |
| Construction | 30,3 | 31,1 | 1,4 | 0,8 | -1,0 | -1,6 | 2,6 | -3,1 | -4,9 |
| Fabrication | 34,5 | 34,5 | 1,4 | 0,0 | 2,0 | 1,1 | 0,0 | 6,2 | 3,3 |
| Secteur des services | 367,1 | 367,7 | 2,9 | 0,6 | 5,7 | 1,3 | 0,2 | 1,6 | 0,4 |
| Commerce | 78,0 | 75,0 | 1,9 | -3,0 | -0,5 | -0,7 | -3,8 | -0,7 | -0,9 |
| Transport et entreposage | 21,5 | 20,1 | 1,0 | -1,4 | 2,4 | 2,4 | -6,5 | 13,6 | 13,6 |
| Finance, assurances, immobilier et location | 22,7 | 22,0 | 1,1 | -0,7 | -1,8 | -4,4 | -3,1 | -7,6 | -16,7 |
| Services professionnels, scientifiques et techniques | 23,1 | 24,0 | 1,1 | 0,9 | 2,1 | -0,4 | 3,9 | 9,6 | -1,6 |
| Services aux entreprises, services relatifs aux bâtiments et autres services de soutien | 20,0 | 21,7 | 1,2 | 1,7 | -1,7 | -1,7 | 8,5 | -7,3 | -7,3 |
| Services d'enseignement | 35,1 | 36,4 | 1,4 | 1,3 | 3,3 | 5,9 | 3,7 | 10,0 | 19,3 |
| Soins de santé et assistance sociale | 68,0 | 69,1 | 1,6 | 1,1 | 1,0 | 0,4 | 1,6 | 1,5 | 0,6 |
| Information, culture et loisirs | 20,2 | 19,4 | 1,1 | -0,8 | 0,0 | -0,8 | -4,0 | 0,0 | -4,0 |
| Hébergement et services de restauration | 29,4 | 31,2 | 1,4 | 1,8 | 2,5 | 1,9 | 6,1 | 8,7 | 6,5 |
| Autres services | 18,0 | 18,5 | 1,1 | 0,5 | -0,1 | 0,0 | 2,8 | -0,5 | 0,0 |
| Administrations publiques | 31,1 | 30,4 | 1,2 | -0,7 | -1,3 | -1,1 | -2,3 | -4,1 | -3,5 |

1. Erreur-type moyenne du changement entre deux mois (voir « Erreur d'échantillonnage » dans Qualité des données pour plus d'explications).

2. Également désigné par Ressources naturelles.

Note(s) : Tableaux CANSIM connexes 282-0087, 282-0088.

Tableau 4-4
Certaines caractéristiques de la population active (données désaisonnalisées) — Nouveau-Brunswick

| | Juin 2011 | Juillet 2011 | E.-T. ¹ | Variation depuis | | | Variation en pourcentage depuis | | |
|---|--------------|-----------------|--------------------|--------------------|---------------------|---------------|---------------------------------|---------------------|---------------|
| | | | | le mois dernier | décembre dernier | douze mois | le mois dernier | décembre dernier | douze mois |
| en milliers (sauf les taux) | | | | | | | | | |
| Les deux sexes, 15 ans et plus | | | | | | | | | |
| Population | 619,3 | 619,4 | ... | 0,1 | 1,2 | 2,6 | 0,0 | 0,2 | 0,4 |
| Population active | 386,6 | 386,9 | 2,2 | 0,3 | -4,1 | -3,8 | 0,1 | -1,0 | -1,0 |
| Emploi | 349,5 | 348,0 | 2,4 | -1,5 | -6,1 | -7,1 | -0,4 | -1,7 | -2,0 |
| Emploi à temps plein | 290,3 | 289,0 | 2,8 | -1,3 | -10,4 | -10,1 | -0,4 | -3,5 | -3,4 |
| Chômage | 37,1 | 38,9 | 2,1 | 1,8 | 2,0 | 3,2 | 4,9 | 5,4 | 9,0 |
| Taux d'activité | 62,4 | 62,5 | 0,4 | 0,1 | -0,7 | -0,8 | ... | ... | ... |
| Taux de chômage | 9,6 | 10,1 | 0,5 | 0,5 | 0,7 | 1,0 | ... | ... | ... |
| Taux d'emploi | 56,4 | 56,2 | 0,4 | -0,2 | -1,1 | -1,4 | ... | ... | ... |
| Taux de temps partiel | 16,9 | 17,0 | 0,6 | 0,0 | 1,5 | 1,2 | ... | ... | ... |
| Les deux sexes, 15 à 24 ans | | | | | | | | | |
| Population | 91,3 | 91,2 | ... | -0,1 | -0,5 | -0,6 | -0,1 | -0,5 | -0,7 |
| Population active | 55,3 | 56,6 | 1,3 | 1,3 | 1,0 | -1,4 | 2,4 | 1,8 | -2,4 |
| Emploi | 45,6 | 46,5 | 1,2 | 0,9 | -0,3 | -2,0 | 2,0 | -0,6 | -4,1 |
| Chômage | 9,7 | 10,1 | 1,2 | 0,4 | 1,3 | 0,7 | 4,1 | 14,8 | 7,4 |
| Taux d'activité | 60,6 | 62,1 | 1,4 | 1,5 | 1,5 | -1,1 | ... | ... | ... |
| Taux de chômage | 17,5 | 17,8 | 1,9 | 0,3 | 2,0 | 1,6 | ... | ... | ... |
| Taux d'emploi | 49,9 | 51,0 | 1,3 | 1,1 | 0,0 | -1,8 | ... | ... | ... |
| Taux de temps partiel | 39,9 | 42,4 | 2,6 | 2,5 | 3,0 | -0,1 | ... | ... | ... |
| Hommes, 25 ans et plus | | | | | | | | | |
| Population | 253,3 | 253,3 | ... | 0,0 | 0,7 | 1,6 | 0,0 | 0,3 | 0,6 |
| Population active | 169,7 | 169,8 | 1,3 | 0,1 | -4,5 | -2,6 | 0,1 | -2,6 | -1,5 |
| Emploi | 153,6 | 152,2 | 1,4 | -1,4 | -5,0 | -3,6 | -0,9 | -3,2 | -2,3 |
| Chômage | 16,1 | 17,6 | 1,3 | 1,5 | 0,5 | 1,1 | 9,3 | 2,9 | 6,7 |
| Taux d'activité | 67,0 | 67,0 | 0,5 | 0,0 | -2,0 | -1,5 | ... | ... | ... |
| Taux de chômage | 9,5 | 10,4 | 0,7 | 0,9 | 0,6 | 0,8 | ... | ... | ... |
| Taux d'emploi | 60,6 | 60,1 | 0,6 | -0,5 | -2,1 | -1,8 | ... | ... | ... |
| Taux de temps partiel | 6,2 | 6,5 | 0,7 | 0,3 | 0,1 | 0,2 | ... | ... | ... |
| Femmes, 25 ans et plus | | | | | | | | | |
| Population | 274,7 | 274,8 | ... | 0,1 | 0,8 | 1,5 | 0,0 | 0,3 | 0,5 |
| Population active | 161,7 | 160,5 | 1,2 | -1,2 | -0,5 | 0,1 | -0,7 | -0,3 | 0,1 |
| Emploi | 150,3 | 149,3 | 1,3 | -1,0 | -0,8 | -1,4 | -0,7 | -0,5 | -0,9 |
| Chômage | 11,3 | 11,1 | 1,1 | -0,2 | 0,2 | 1,4 | -1,8 | 1,8 | 14,4 |
| Taux d'activité | 58,9 | 58,4 | 0,4 | -0,5 | -0,4 | -0,3 | ... | ... | ... |
| Taux de chômage | 7,0 | 6,9 | 0,7 | -0,1 | 0,1 | 0,9 | ... | ... | ... |
| Taux d'emploi | 54,7 | 54,3 | 0,5 | -0,4 | -0,5 | -0,8 | ... | ... | ... |
| Taux de temps partiel | 21,0 | 19,7 | 1,0 | -1,3 | 2,2 | 2,8 | ... | ... | ... |
| Ensemble des industries | 349,5 | 348,0 | 2,4 | -1,5 | -6,1 | -7,1 | -0,4 | -1,7 | -2,0 |
| Secteur de la production de biens | 81,2 | 78,7 | 1,9 | -2,5 | -5,4 | -1,7 | -3,1 | -6,4 | -2,1 |
| Agriculture | 5,6 | 5,2 | 0,6 | -0,4 | 0,0 | -0,1 | -7,1 | 0,0 | -1,9 |
| Foresterie, pêche, mines, exploitation en carrière, et extraction de pétrole et de gaz ² | 11,3 | 9,7 | 0,8 | -1,6 | -2,2 | -1,2 | -14,2 | -18,5 | -11,0 |
| Services publics | 4,4 | 4,0 | 0,4 | -0,4 | -0,2 | -0,3 | -9,1 | -4,8 | -7,0 |
| Construction | 27,3 | 27,8 | 1,3 | 0,5 | -1,5 | -1,9 | 1,8 | -5,1 | -6,4 |
| Fabrication | 32,6 | 31,9 | 1,3 | -0,7 | -1,6 | 1,7 | -2,1 | -4,8 | 5,6 |
| Secteur des services | 268,3 | 269,3 | 2,4 | 1,0 | -0,7 | -5,4 | 0,4 | -0,3 | -2,0 |
| Commerce | 52,8 | 53,0 | 1,5 | 0,2 | -0,7 | -0,7 | 0,4 | -1,3 | -1,3 |
| Transport et entreposage | 18,2 | 18,1 | 0,8 | -0,1 | -0,2 | -0,8 | -0,5 | -1,1 | -4,2 |
| Finance, assurances, immobilier et location | 17,4 | 16,7 | 0,8 | -0,7 | -0,1 | 0,6 | -4,0 | -0,6 | 3,7 |
| Services professionnels, scientifiques et techniques | 16,9 | 16,6 | 0,8 | -0,3 | 0,7 | 0,7 | -1,8 | 4,4 | 4,4 |
| Services aux entreprises, services relatifs aux bâtiments et autres services de soutien | 15,7 | 17,5 | 1,0 | 1,8 | 2,0 | 0,1 | 11,5 | 12,9 | 0,6 |
| Services d'enseignement | 23,5 | 24,8 | 1,1 | 1,3 | -1,2 | -1,7 | 5,5 | -4,6 | -6,4 |
| Soins de santé et assistance sociale | 49,5 | 49,0 | 1,3 | -0,5 | -1,2 | -2,8 | -1,0 | -2,4 | -5,4 |
| Information, culture et loisirs | 12,1 | 11,6 | 0,9 | -0,5 | 1,3 | -1,4 | -4,1 | 12,6 | -10,8 |
| Hébergement et services de restauration | 20,6 | 21,4 | 1,1 | 0,8 | 1,1 | 0,9 | 3,9 | 5,4 | 4,4 |
| Autres services | 15,4 | 15,3 | 0,9 | -0,1 | -1,3 | -1,8 | -0,6 | -7,8 | -10,5 |
| Administrations publiques | 26,3 | 25,3 | 1,0 | -1,0 | -1,2 | 1,4 | -3,8 | -4,5 | 5,9 |

1. Erreur-type moyenne du changement entre deux mois (voir « Erreur d'échantillonnage » dans Qualité des données pour plus d'explications).

2. Également désigné par Ressources naturelles.

Note(s): Tableaux CANSIM connexes 282-0087, 282-0088.

Tableau 4-5
Certaines caractéristiques de la population active (données désaisonnalisées) — Québec

| | Juin 2011 | Juillet 2011 | E.-T. ¹ | Variation depuis | | | Variation en pourcentage depuis | | |
|---|--------------|-----------------|--------------------|--------------------|---------------------|---------------|---------------------------------|---------------------|---------------|
| | | | | le mois dernier | décembre dernier | douze mois | le mois dernier | décembre dernier | douze mois |
| en milliers (sauf les taux) | | | | | | | | | |
| Les deux sexes, 15 ans et plus | | | | | | | | | |
| Population | 6 573,9 | 6 579,0 | ... | 5,1 | 39,7 | 68,8 | 0,1 | 0,6 | 1,1 |
| Population active | 4 304,3 | 4 283,6 | 14,8 | -20,7 | 9,6 | 20,4 | -0,5 | 0,2 | 0,5 |
| Emploi | 3 965,3 | 3 974,5 | 14,7 | 9,2 | 20,8 | 59,5 | 0,2 | 0,5 | 1,5 |
| Emploi à temps plein | 3 190,3 | 3 186,7 | 19,9 | -3,6 | -19,2 | 79,6 | -0,1 | -0,6 | 2,6 |
| Chômage | 339,0 | 309,1 | 13,3 | -29,9 | -11,2 | -39,1 | -8,8 | -3,5 | -11,2 |
| Taux d'activité | 65,5 | 65,1 | 0,2 | -0,4 | -0,3 | -0,4 | ... | ... | ... |
| Taux de chômage | 7,9 | 7,2 | 0,3 | -0,7 | -0,3 | -1,0 | ... | ... | ... |
| Taux d'emploi | 60,3 | 60,4 | 0,2 | 0,1 | -0,1 | 0,3 | ... | ... | ... |
| Taux de temps partiel | 19,5 | 19,8 | 0,4 | 0,3 | 0,9 | -0,8 | ... | ... | ... |
| Les deux sexes, 15 à 24 ans | | | | | | | | | |
| Population | 980,6 | 980,7 | ... | 0,1 | 0,7 | 0,9 | 0,0 | 0,1 | 0,1 |
| Population active | 665,9 | 657,7 | 8,3 | -8,2 | -16,0 | -2,8 | -1,2 | -2,4 | -0,4 |
| Emploi | 568,7 | 570,9 | 8,0 | 2,2 | -16,2 | 1,4 | 0,4 | -2,8 | 0,2 |
| Chômage | 97,2 | 86,9 | 7,5 | -10,3 | 0,3 | -4,1 | -10,6 | 0,3 | -4,5 |
| Taux d'activité | 67,9 | 67,1 | 0,9 | -0,8 | -1,6 | -0,3 | ... | ... | ... |
| Taux de chômage | 14,6 | 13,2 | 1,1 | -1,4 | 0,3 | -0,6 | ... | ... | ... |
| Taux d'emploi | 58,0 | 58,2 | 0,8 | 0,2 | -1,7 | 0,1 | ... | ... | ... |
| Taux de temps partiel | 51,3 | 53,0 | 1,6 | 1,7 | 3,6 | 1,6 | ... | ... | ... |
| Hommes, 25 ans et plus | | | | | | | | | |
| Population | 2 749,2 | 2 751,8 | ... | 2,6 | 20,7 | 35,6 | 0,1 | 0,8 | 1,3 |
| Population active | 1 927,0 | 1 922,1 | 8,1 | -4,9 | 9,2 | -0,3 | -0,3 | 0,5 | 0,0 |
| Emploi | 1 790,1 | 1 800,0 | 8,4 | 9,9 | 20,6 | 26,1 | 0,6 | 1,2 | 1,5 |
| Chômage | 136,9 | 122,1 | 7,9 | -14,8 | -11,3 | -26,4 | -10,8 | -8,5 | -17,8 |
| Taux d'activité | 70,1 | 69,8 | 0,3 | -0,3 | -0,2 | -1,0 | ... | ... | ... |
| Taux de chômage | 7,1 | 6,4 | 0,4 | -0,7 | -0,6 | -1,3 | ... | ... | ... |
| Taux d'emploi | 65,1 | 65,4 | 0,3 | 0,3 | 0,2 | 0,1 | ... | ... | ... |
| Taux de temps partiel | 8,4 | 8,0 | 0,5 | -0,4 | -0,4 | -1,7 | ... | ... | ... |
| Femmes, 25 ans et plus | | | | | | | | | |
| Population | 2 844,1 | 2 846,6 | ... | 2,5 | 18,5 | 32,4 | 0,1 | 0,7 | 1,2 |
| Population active | 1 711,4 | 1 703,8 | 8,2 | -7,6 | 16,3 | 23,4 | -0,4 | 1,0 | 1,4 |
| Emploi | 1 606,5 | 1 603,6 | 8,4 | -2,9 | 16,4 | 32,0 | -0,2 | 1,0 | 2,0 |
| Chômage | 104,9 | 100,2 | 7,0 | -4,7 | -0,1 | -8,6 | -4,5 | -0,1 | -7,9 |
| Taux d'activité | 60,2 | 59,9 | 0,3 | -0,3 | 0,2 | 0,2 | ... | ... | ... |
| Taux de chômage | 6,1 | 5,9 | 0,4 | -0,2 | 0,0 | -0,6 | ... | ... | ... |
| Taux d'emploi | 56,5 | 56,3 | 0,3 | -0,2 | 0,2 | 0,5 | ... | ... | ... |
| Taux de temps partiel | 20,7 | 21,3 | 0,7 | 0,6 | 1,9 | -0,5 | ... | ... | ... |
| Ensemble des industries | 3 965,3 | 3 974,5 | 14,7 | 9,2 | 20,8 | 59,5 | 0,2 | 0,5 | 1,5 |
| Secteur de la production de biens | 849,8 | 853,0 | 13,1 | 3,2 | -2,2 | 3,7 | 0,4 | -0,3 | 0,4 |
| Agriculture | 59,0 | 55,7 | 3,2 | -3,3 | -4,2 | 3,2 | -5,6 | -7,0 | 6,1 |
| Foresterie, pêche, mines, exploitation en carrière, et extraction de pétrole et de gaz ² | 31,0 | 32,1 | 2,4 | 1,1 | 3,1 | 2,1 | 3,5 | 10,7 | 7,0 |
| Services publics | 30,8 | 30,7 | 2,3 | -0,1 | -2,6 | -1,2 | -0,3 | -7,8 | -3,8 |
| Construction | 232,5 | 244,9 | 7,7 | 12,4 | 4,5 | 13,4 | 5,3 | 1,9 | 5,8 |
| Fabrication | 496,5 | 489,7 | 10,5 | -6,8 | -3,0 | -13,6 | -1,4 | -0,6 | -2,7 |
| Secteur des services | 3 115,5 | 3 121,5 | 17,1 | 6,0 | 23,0 | 55,8 | 0,2 | 0,7 | 1,8 |
| Commerce | 645,7 | 664,8 | 12,2 | 19,1 | 39,2 | 25,8 | 3,0 | 6,3 | 4,0 |
| Transport et entreposage | 175,3 | 186,6 | 6,5 | 11,3 | 0,2 | 17,1 | 6,4 | 0,1 | 10,1 |
| Finance, assurances, immobilier et location | 231,2 | 232,8 | 7,1 | 1,6 | -1,0 | -6,8 | 0,7 | -0,4 | -2,8 |
| Services professionnels, scientifiques et techniques | 305,8 | 307,7 | 8,5 | 1,9 | 2,0 | 14,5 | 0,6 | 0,7 | 4,9 |
| Services aux entreprises, services relatifs aux bâtiments et autres services de soutien | 152,9 | 151,3 | 6,9 | -1,6 | 9,5 | 5,1 | -1,0 | 6,7 | 3,5 |
| Services d'enseignement | 274,3 | 254,3 | 7,8 | -20,0 | -9,7 | 25,1 | -7,3 | -3,7 | 11,0 |
| Soins de santé et assistance sociale | 525,0 | 509,0 | 9,6 | -16,0 | -1,0 | -9,7 | -3,0 | -0,2 | -1,9 |
| Information, culture et loisirs | 168,7 | 172,3 | 7,4 | 3,6 | 4,2 | -4,4 | 2,1 | 2,5 | -2,5 |
| Hébergement et services de restauration | 252,4 | 255,4 | 8,4 | 3,0 | 7,9 | 9,9 | 1,2 | 3,2 | 4,0 |
| Autres services | 157,1 | 166,0 | 6,4 | 8,9 | -4,2 | 1,0 | 5,7 | -2,5 | 0,6 |
| Administrations publiques | 226,9 | 221,5 | 6,5 | -5,4 | -24,1 | -21,5 | -2,4 | -9,8 | -8,8 |

1. Erreur-type moyenne du changement entre deux mois (voir « Erreur d'échantillonnage » dans Qualité des données pour plus d'explications).

2. Également désigné par Ressources naturelles.

Note(s): Tableaux CANSIM connexes 282-0087, 282-0088.

Tableau 4-6
Certaines caractéristiques de la population active (données désaisonnalisées) — Ontario

| | Juin 2011 | Juillet 2011 | E.-T. ¹ | Variation depuis | | | Variation en pourcentage depuis | | |
|---|--------------|-----------------|--------------------|--------------------|---------------------|---------------|---------------------------------|---------------------|---------------|
| | | | | le mois dernier | décembre dernier | douze mois | le mois dernier | décembre dernier | douze mois |
| en milliers (sauf les taux) | | | | | | | | | |
| Les deux sexes, 15 ans et plus | | | | | | | | | |
| Population | 10 920,1 | 10 930,9 | ... | 10,8 | 76,4 | 132,5 | 0,1 | 0,7 | 1,2 |
| Population active | 7 333,8 | 7 297,6 | 20,5 | -36,2 | 48,1 | 41,1 | -0,5 | 0,7 | 0,6 |
| Emploi | 6 769,8 | 6 747,4 | 19,7 | -22,4 | 87,8 | 108,1 | -0,3 | 1,3 | 1,6 |
| Emploi à temps plein | 5 472,1 | 5 488,6 | 25,3 | 16,5 | 114,3 | 151,0 | 0,3 | 2,1 | 2,8 |
| Chômage | 564,0 | 550,3 | 17,6 | -13,7 | -39,6 | -66,9 | -2,4 | -6,7 | -10,8 |
| Taux d'activité | 67,2 | 66,8 | 0,2 | -0,4 | 0,0 | -0,4 | ... | ... | ... |
| Taux de chômage | 7,7 | 7,5 | 0,2 | -0,2 | -0,6 | -1,0 | ... | ... | ... |
| Taux d'emploi | 62,0 | 61,7 | 0,2 | -0,3 | 0,3 | 0,2 | ... | ... | ... |
| Taux de temps partiel | 19,2 | 18,7 | 0,3 | -0,5 | -0,6 | -0,9 | ... | ... | ... |
| Les deux sexes, 15 à 24 ans | | | | | | | | | |
| Population | 1 783,0 | 1 783,4 | ... | 0,4 | 2,4 | 3,5 | 0,0 | 0,1 | 0,2 |
| Population active | 1 118,7 | 1 108,4 | 12,0 | -10,3 | 32,1 | 18,0 | -0,9 | 3,0 | 1,7 |
| Emploi | 944,7 | 937,1 | 10,8 | -7,6 | 37,0 | 21,1 | -0,8 | 4,1 | 2,3 |
| Chômage | 174,0 | 171,2 | 10,5 | -2,8 | -5,1 | -3,2 | -1,6 | -2,9 | -1,8 |
| Taux d'activité | 62,7 | 62,2 | 0,7 | -0,5 | 1,8 | 0,9 | ... | ... | ... |
| Taux de chômage | 15,6 | 15,4 | 0,9 | -0,2 | -1,0 | -0,6 | ... | ... | ... |
| Taux d'emploi | 53,0 | 52,5 | 0,6 | -0,5 | 2,0 | 1,0 | ... | ... | ... |
| Taux de temps partiel | 51,3 | 50,1 | 1,3 | -1,2 | -1,6 | -1,7 | ... | ... | ... |
| Hommes, 25 ans et plus | | | | | | | | | |
| Population | 4 431,1 | 4 436,3 | ... | 5,2 | 36,4 | 62,7 | 0,1 | 0,8 | 1,4 |
| Population active | 3 265,4 | 3 253,2 | 10,3 | -12,2 | 7,7 | 30,1 | -0,4 | 0,2 | 0,9 |
| Emploi | 3 058,5 | 3 050,4 | 10,8 | -8,1 | 26,1 | 68,0 | -0,3 | 0,9 | 2,3 |
| Chômage | 206,9 | 202,9 | 9,7 | -4,0 | -18,3 | -37,8 | -1,9 | -8,3 | -15,7 |
| Taux d'activité | 73,7 | 73,3 | 0,2 | -0,4 | -0,5 | -0,4 | ... | ... | ... |
| Taux de chômage | 6,3 | 6,2 | 0,3 | -0,1 | -0,6 | -1,3 | ... | ... | ... |
| Taux d'emploi | 69,0 | 68,8 | 0,2 | -0,2 | 0,1 | 0,6 | ... | ... | ... |
| Taux de temps partiel | 7,6 | 7,3 | 0,4 | -0,4 | -0,3 | -0,9 | ... | ... | ... |
| Femmes, 25 ans et plus | | | | | | | | | |
| Population | 4 706,0 | 4 711,3 | ... | 5,3 | 37,7 | 66,4 | 0,1 | 0,8 | 1,4 |
| Population active | 2 949,7 | 2 936,0 | 11,6 | -13,7 | 8,4 | -6,9 | -0,5 | 0,3 | -0,2 |
| Emploi | 2 766,7 | 2 759,8 | 11,0 | -6,9 | 24,6 | 18,9 | -0,2 | 0,9 | 0,7 |
| Chômage | 183,1 | 176,2 | 9,3 | -6,9 | -16,2 | -25,8 | -3,8 | -8,4 | -12,8 |
| Taux d'activité | 62,7 | 62,3 | 0,2 | -0,4 | -0,3 | -1,1 | ... | ... | ... |
| Taux de chômage | 6,2 | 6,0 | 0,3 | -0,2 | -0,6 | -0,9 | ... | ... | ... |
| Taux d'emploi | 58,8 | 58,6 | 0,2 | -0,2 | 0,1 | -0,4 | ... | ... | ... |
| Taux de temps partiel | 21,0 | 20,6 | 0,6 | -0,4 | -1,0 | -0,8 | ... | ... | ... |
| Ensemble des industries | 6 769,8 | 6 747,4 | 19,7 | -22,4 | 87,8 | 108,1 | -0,3 | 1,3 | 1,6 |
| Secteur de la production de biens | 1 422,9 | 1 455,2 | 17,0 | 32,3 | 46,6 | 60,0 | 2,3 | 3,3 | 4,3 |
| Agriculture | 91,3 | 94,0 | 4,0 | 2,7 | 10,7 | 6,3 | 3,0 | 12,8 | 7,2 |
| Foresterie, pêche, mines, exploitation en carrière, et extraction de pétrole et de gaz ² | 36,4 | 35,3 | 2,5 | -1,1 | -1,9 | -5,5 | -3,0 | -5,1 | -13,5 |
| Services publics | 55,4 | 54,3 | 3,2 | -1,1 | -2,2 | -5,3 | -2,0 | -3,9 | -8,9 |
| Construction | 451,4 | 459,9 | 10,6 | 8,5 | 35,0 | 33,2 | 1,9 | 8,2 | 7,8 |
| Fabrication | 788,3 | 811,7 | 13,4 | 23,4 | 4,9 | 31,3 | 3,0 | 0,6 | 4,0 |
| Secteur des services | 5 346,9 | 5 292,2 | 23,1 | -54,7 | 41,2 | 48,0 | -1,0 | 0,8 | 0,9 |
| Commerce | 1 004,1 | 1 002,4 | 15,2 | -1,7 | -11,6 | -24,5 | -0,2 | -1,1 | -2,4 |
| Transport et entreposage | 328,2 | 338,4 | 9,2 | 10,2 | 14,2 | 36,9 | 3,1 | 4,4 | 12,2 |
| Finance, assurances, immobilier et location | 511,5 | 511,8 | 11,5 | 0,3 | 8,1 | 32,3 | 0,1 | 1,6 | 6,7 |
| Services professionnels, scientifiques et techniques | 538,8 | 539,0 | 12,5 | 0,2 | 4,6 | -15,7 | 0,0 | 0,9 | -2,8 |
| Services aux entreprises, services relatifs aux bâtiments et autres services de soutien | 294,4 | 288,6 | 9,9 | -5,8 | 0,0 | 0,4 | -2,0 | 0,0 | 0,1 |
| Services d'enseignement | 485,6 | 460,2 | 10,6 | -25,4 | -19,4 | -14,6 | -5,2 | -4,0 | -3,1 |
| Soins de santé et assistance sociale | 768,6 | 755,9 | 11,8 | -12,7 | 22,5 | 22,0 | -1,7 | 3,1 | 3,0 |
| Information, culture et loisirs | 356,0 | 351,4 | 10,6 | -4,6 | 13,7 | 21,2 | -1,3 | 4,1 | 6,4 |
| Hébergement et services de restauration | 380,5 | 378,4 | 10,4 | -2,1 | -5,7 | -10,8 | -0,6 | -1,5 | -2,8 |
| Autres services | 285,1 | 273,0 | 8,8 | -12,1 | 5,1 | -21,7 | -4,2 | 1,9 | -7,4 |
| Administrations publiques | 394,2 | 392,8 | 8,7 | -1,4 | 9,5 | 22,2 | -0,4 | 2,5 | 6,0 |

1. Erreur-type moyenne du changement entre deux mois (voir « Erreur d'échantillonnage » dans Qualité des données pour plus d'explications).

2. Également désigné par Ressources naturelles.

Note(s): Tableaux CANSIM connexes 282-0087, 282-0088.

Tableau 4-7
Certaines caractéristiques de la population active (données désaisonnalisées) — Manitoba

| | Juin 2011 | Juillet 2011 | E.-T. ¹ | Variation depuis | | | Variation en pourcentage depuis | | |
|---|--------------|-----------------|--------------------|--------------------|---------------------|---------------|---------------------------------|---------------------|---------------|
| | | | | le mois dernier | décembre dernier | douze mois | le mois dernier | décembre dernier | douze mois |
| en milliers (sauf les taux) | | | | | | | | | |
| Les deux sexes, 15 ans et plus | | | | | | | | | |
| Population | 953,0 | 954,3 | ... | 1,3 | 7,3 | 12,6 | 0,1 | 0,8 | 1,3 |
| Population active | 657,8 | 659,5 | 2,6 | 1,7 | 4,9 | 1,1 | 0,3 | 0,7 | 0,2 |
| Emploi | 621,8 | 621,9 | 2,6 | 0,1 | 1,4 | 1,0 | 0,0 | 0,2 | 0,2 |
| Emploi à temps plein | 500,3 | 506,7 | 3,6 | 6,4 | 5,1 | 11,0 | 1,3 | 1,0 | 2,2 |
| Chômage | 36,0 | 37,6 | 2,1 | 1,6 | 3,5 | 0,1 | 4,4 | 10,3 | 0,3 |
| Taux d'activité | 69,0 | 69,1 | 0,3 | 0,1 | 0,0 | -0,8 | ... | ... | ... |
| Taux de chômage | 5,5 | 5,7 | 0,3 | 0,2 | 0,5 | 0,0 | ... | ... | ... |
| Taux d'emploi | 65,2 | 65,2 | 0,3 | 0,0 | -0,3 | -0,7 | ... | ... | ... |
| Taux de temps partiel | 19,5 | 18,5 | 0,5 | -1,0 | -0,6 | -1,6 | ... | ... | ... |
| Les deux sexes, 15 à 24 ans | | | | | | | | | |
| Population | 164,7 | 164,8 | ... | 0,1 | 0,4 | 0,9 | 0,1 | 0,2 | 0,5 |
| Population active | 109,9 | 114,1 | 1,6 | 4,2 | 1,5 | -1,0 | 3,8 | 1,3 | -0,9 |
| Emploi | 98,4 | 99,2 | 1,5 | 0,8 | -1,2 | -1,3 | 0,8 | -1,2 | -1,3 |
| Chômage | 11,5 | 14,8 | 1,4 | 3,3 | 2,6 | 0,2 | 28,7 | 21,3 | 1,4 |
| Taux d'activité | 66,7 | 69,2 | 1,0 | 2,5 | 0,7 | -1,0 | ... | ... | ... |
| Taux de chômage | 10,5 | 13,0 | 1,1 | 2,5 | 2,2 | 0,3 | ... | ... | ... |
| Taux d'emploi | 59,7 | 60,2 | 0,9 | 0,5 | -0,9 | -1,1 | ... | ... | ... |
| Taux de temps partiel | 38,0 | 38,3 | 1,8 | 0,3 | -6,0 | -8,1 | ... | ... | ... |
| Hommes, 25 ans et plus | | | | | | | | | |
| Population | 386,2 | 386,8 | ... | 0,6 | 3,4 | 5,8 | 0,2 | 0,9 | 1,5 |
| Population active | 294,5 | 292,1 | 1,3 | -2,4 | 0,4 | 0,2 | -0,8 | 0,1 | 0,1 |
| Emploi | 280,3 | 279,7 | 1,5 | -0,6 | 0,3 | 1,0 | -0,2 | 0,1 | 0,4 |
| Chômage | 14,2 | 12,4 | 1,2 | -1,8 | 0,2 | -0,8 | -12,7 | 1,6 | -6,1 |
| Taux d'activité | 76,3 | 75,5 | 0,3 | -0,8 | -0,6 | -1,1 | ... | ... | ... |
| Taux de chômage | 4,8 | 4,2 | 0,4 | -0,6 | 0,0 | -0,3 | ... | ... | ... |
| Taux d'emploi | 72,6 | 72,3 | 0,4 | -0,3 | -0,6 | -0,8 | ... | ... | ... |
| Taux de temps partiel | 8,5 | 8,2 | 0,6 | -0,3 | 1,2 | 0,1 | ... | ... | ... |
| Femmes, 25 ans et plus | | | | | | | | | |
| Population | 402,1 | 402,7 | ... | 0,6 | 3,6 | 5,9 | 0,1 | 0,9 | 1,5 |
| Population active | 253,4 | 253,3 | 1,5 | -0,1 | 2,9 | 2,0 | 0,0 | 1,2 | 0,8 |
| Emploi | 243,2 | 243,0 | 1,5 | -0,2 | 2,3 | 1,3 | -0,1 | 1,0 | 0,5 |
| Chômage | 10,2 | 10,3 | 1,1 | 0,1 | 0,6 | 0,7 | 1,0 | 6,2 | 7,3 |
| Taux d'activité | 63,0 | 62,9 | 0,4 | -0,1 | 0,2 | -0,4 | ... | ... | ... |
| Taux de chômage | 4,0 | 4,1 | 0,4 | 0,1 | 0,2 | 0,3 | ... | ... | ... |
| Taux d'emploi | 60,5 | 60,3 | 0,4 | -0,2 | 0,0 | -0,6 | ... | ... | ... |
| Taux de temps partiel | 24,8 | 22,3 | 0,9 | -2,5 | -0,4 | -0,9 | ... | ... | ... |
| Ensemble des industries | 621,8 | 621,9 | 2,6 | 0,1 | 1,4 | 1,0 | 0,0 | 0,2 | 0,2 |
| Secteur de la production de biens | 147,0 | 148,5 | 2,4 | 1,5 | -3,0 | -0,1 | 1,0 | -2,0 | -0,1 |
| Agriculture | 23,2 | 24,4 | 1,1 | 1,2 | -0,8 | -1,7 | 5,2 | -3,2 | -6,5 |
| Foresterie, pêche, mines, exploitation en carrière, et extraction de pétrole et de gaz ² | 6,2 | 6,1 | 0,6 | -0,1 | -1,2 | -0,9 | -1,6 | -16,4 | -12,9 |
| Services publics | 8,6 | 8,5 | 0,6 | -0,1 | -0,5 | 0,4 | -1,2 | -5,6 | 4,9 |
| Construction | 43,2 | 43,6 | 1,6 | 0,4 | 1,7 | 0,8 | 0,9 | 4,1 | 1,9 |
| Fabrication | 65,9 | 65,9 | 1,6 | 0,0 | -2,3 | 1,2 | 0,0 | -3,4 | 1,9 |
| Secteur des services | 474,8 | 473,4 | 3,1 | -1,4 | 4,4 | 1,1 | -0,3 | 0,9 | 0,2 |
| Commerce | 91,0 | 92,5 | 2,0 | 1,5 | -1,2 | 2,9 | 1,6 | -1,3 | 3,2 |
| Transport et entreposage | 34,4 | 34,1 | 1,3 | -0,3 | -0,6 | -0,6 | -0,9 | -1,7 | -1,7 |
| Finance, assurances, immobilier et location | 35,4 | 36,4 | 1,2 | 1,0 | 2,1 | 1,9 | 2,8 | 6,1 | 5,5 |
| Services professionnels, scientifiques et techniques | 27,6 | 27,2 | 1,2 | -0,4 | 0,0 | -1,3 | -1,4 | 0,0 | -4,6 |
| Services aux entreprises, services relatifs aux bâtiments et autres services de soutien | 17,6 | 16,6 | 1,2 | -1,0 | 0,3 | -3,2 | -5,7 | 1,8 | -16,2 |
| Services d'enseignement | 46,1 | 42,5 | 1,5 | -3,6 | -6,8 | -10,7 | -7,8 | -13,8 | -20,1 |
| Soins de santé et assistance sociale | 97,8 | 98,1 | 1,9 | 0,3 | 3,0 | 7,5 | 0,3 | 3,2 | 8,3 |
| Information, culture et loisirs | 22,5 | 21,7 | 1,2 | -0,8 | -1,4 | -0,7 | -3,6 | -6,1 | -3,1 |
| Hébergement et services de restauration | 41,5 | 41,9 | 1,6 | 0,4 | 5,1 | 1,6 | 1,0 | 13,9 | 4,0 |
| Autres services | 24,2 | 25,1 | 1,2 | 0,9 | 2,0 | 0,5 | 3,7 | 8,7 | 2,0 |
| Administrations publiques | 36,6 | 37,3 | 1,3 | 0,7 | 1,8 | 3,3 | 1,9 | 5,1 | 9,7 |

1. Erreur-type moyenne du changement entre deux mois (voir « Erreur d'échantillonnage » dans Qualité des données pour plus d'explications).

2. Également désigné par Ressources naturelles.

Note(s): Tableaux CANSIM connexes 282-0087, 282-0088.

Tableau 4-8
Certaines caractéristiques de la population active (données désaisonnalisées) — Saskatchewan

| | Juin 2011 | Juillet 2011 | E.-T. ¹ | Variation depuis | | | Variation en pourcentage depuis | | |
|---|--------------|-----------------|--------------------|--------------------|---------------------|---------------|---------------------------------|---------------------|---------------|
| | | | | le mois dernier | décembre dernier | douze mois | le mois dernier | décembre dernier | douze mois |
| en milliers (sauf les taux) | | | | | | | | | |
| Les deux sexes, 15 ans et plus | | | | | | | | | |
| Population | 799,2 | 800,4 | ... | 1,2 | 5,0 | 8,7 | 0,2 | 0,6 | 1,1 |
| Population active | 552,0 | 553,8 | 2,4 | 1,8 | -0,7 | 0,6 | 0,3 | -0,1 | 0,1 |
| Emploi | 525,2 | 526,8 | 2,4 | 1,6 | 2,7 | 2,0 | 0,3 | 0,5 | 0,4 |
| Emploi à temps plein | 431,0 | 435,5 | 3,2 | 4,5 | 4,4 | 11,3 | 1,0 | 1,0 | 2,7 |
| Chômage | 26,8 | 27,1 | 1,9 | 0,3 | -3,4 | -1,3 | 1,1 | -11,1 | -4,6 |
| Taux d'activité | 69,1 | 69,2 | 0,3 | 0,1 | -0,5 | -0,7 | ... | ... | ... |
| Taux de chômage | 4,9 | 4,9 | 0,3 | 0,0 | -0,6 | -0,2 | ... | ... | ... |
| Taux d'emploi | 65,7 | 65,8 | 0,3 | 0,1 | -0,1 | -0,5 | ... | ... | ... |
| Taux de temps partiel | 17,9 | 17,3 | 0,5 | -0,6 | -0,4 | -1,8 | ... | ... | ... |
| Les deux sexes, 15 à 24 ans | | | | | | | | | |
| Population | 136,8 | 136,8 | ... | 0,0 | -0,9 | -1,3 | 0,0 | -0,7 | -0,9 |
| Population active | 93,0 | 94,2 | 1,5 | 1,2 | 1,5 | 0,7 | 1,3 | 1,6 | 0,7 |
| Emploi | 83,9 | 83,2 | 1,5 | -0,7 | 0,1 | -2,4 | -0,8 | 0,1 | -2,8 |
| Chômage | 9,1 | 11,0 | 1,1 | 1,9 | 1,5 | 3,1 | 20,9 | 15,8 | 39,2 |
| Taux d'activité | 68,0 | 68,9 | 1,1 | 0,9 | 1,6 | 1,2 | ... | ... | ... |
| Taux de chômage | 9,8 | 11,7 | 1,2 | 1,9 | 1,5 | 3,3 | ... | ... | ... |
| Taux d'emploi | 61,3 | 60,8 | 1,1 | -0,5 | 0,5 | -1,2 | ... | ... | ... |
| Taux de temps partiel | 36,6 | 36,5 | 1,9 | -0,1 | 0,2 | -1,1 | ... | ... | ... |
| Hommes, 25 ans et plus | | | | | | | | | |
| Population | 325,7 | 326,3 | ... | 0,6 | 3,2 | 5,5 | 0,2 | 1,0 | 1,7 |
| Population active | 248,4 | 248,3 | 1,2 | -0,1 | -0,7 | 0,9 | 0,0 | -0,3 | 0,4 |
| Emploi | 238,3 | 239,4 | 1,3 | 1,1 | 2,5 | 3,8 | 0,5 | 1,1 | 1,6 |
| Chômage | 10,1 | 9,0 | 1,1 | -1,1 | -3,2 | -2,7 | -10,9 | -26,2 | -23,1 |
| Taux d'activité | 76,3 | 76,1 | 0,4 | -0,2 | -1,0 | -1,0 | ... | ... | ... |
| Taux de chômage | 4,1 | 3,6 | 0,4 | -0,5 | -1,3 | -1,1 | ... | ... | ... |
| Taux d'emploi | 73,2 | 73,4 | 0,4 | 0,2 | 0,1 | 0,0 | ... | ... | ... |
| Taux de temps partiel | 7,4 | 6,4 | 0,6 | -1,0 | 0,1 | -1,1 | ... | ... | ... |
| Femmes, 25 ans et plus | | | | | | | | | |
| Population | 336,8 | 337,4 | ... | 0,6 | 2,8 | 4,6 | 0,2 | 0,8 | 1,4 |
| Population active | 210,6 | 211,3 | 1,4 | 0,7 | -1,5 | -1,1 | 0,3 | -0,7 | -0,5 |
| Emploi | 203,0 | 204,2 | 1,4 | 1,2 | 0,1 | 0,6 | 0,6 | 0,0 | 0,3 |
| Chômage | 7,6 | 7,1 | 1,0 | -0,5 | -1,7 | -1,7 | -6,6 | -19,3 | -19,3 |
| Taux d'activité | 62,5 | 62,6 | 0,4 | 0,1 | -1,0 | -1,2 | ... | ... | ... |
| Taux de chômage | 3,6 | 3,4 | 0,4 | -0,2 | -0,7 | -0,7 | ... | ... | ... |
| Taux d'emploi | 60,3 | 60,5 | 0,4 | 0,2 | -0,5 | -0,7 | ... | ... | ... |
| Taux de temps partiel | 22,6 | 22,3 | 1,0 | -0,3 | -1,2 | -2,6 | ... | ... | ... |
| Ensemble des industries | 525,2 | 526,8 | 2,4 | 1,6 | 2,7 | 2,0 | 0,3 | 0,5 | 0,4 |
| Secteur de la production de biens | 137,4 | 137,8 | 2,3 | 0,4 | 0,1 | -8,2 | 0,3 | 0,1 | -5,6 |
| Agriculture | 37,9 | 39,1 | 1,4 | 1,2 | 0,3 | -1,7 | 3,2 | 0,8 | -4,2 |
| Foresterie, pêche, mines, exploitation en carrière, et extraction de pétrole et de gaz ² | 26,5 | 27,3 | 1,1 | 0,8 | 3,5 | -0,6 | 3,0 | 14,7 | -2,2 |
| Services publics | 5,6 | 4,9 | 0,5 | -0,7 | -0,8 | 0,0 | -12,5 | -14,0 | 0,0 |
| Construction | 40,1 | 38,5 | 1,4 | -1,6 | -0,5 | -3,5 | -4,0 | -1,3 | -8,3 |
| Fabrication | 27,3 | 28,0 | 1,1 | 0,7 | -2,4 | -2,3 | 2,6 | -7,9 | -7,6 |
| Secteur des services | 387,8 | 388,9 | 2,8 | 1,1 | 2,5 | 10,1 | 0,3 | 0,6 | 2,7 |
| Commerce | 78,4 | 81,8 | 1,8 | 3,4 | 0,0 | -0,8 | 4,3 | 0,0 | -1,0 |
| Transport et entreposage | 26,2 | 27,0 | 1,1 | 0,8 | 0,0 | 3,3 | 3,1 | 0,0 | 13,9 |
| Finance, assurances, immobilier et location | 30,9 | 30,3 | 1,1 | -0,6 | 0,2 | -0,2 | -1,9 | 0,7 | -0,7 |
| Services professionnels, scientifiques et techniques | 23,4 | 24,5 | 1,0 | 1,1 | 3,1 | -0,2 | 4,7 | 14,5 | -0,8 |
| Services aux entreprises, services relatifs aux bâtiments et autres services de soutien | 11,2 | 12,4 | 0,8 | 1,2 | 1,9 | 1,5 | 10,7 | 18,1 | 13,8 |
| Services d'enseignement | 40,5 | 38,7 | 1,3 | -1,8 | -0,3 | -0,7 | -4,4 | -0,8 | -1,8 |
| Soins de santé et assistance sociale | 68,5 | 66,4 | 1,6 | -2,1 | -1,0 | -0,4 | -3,1 | -1,5 | -0,6 |
| Information, culture et loisirs | 18,6 | 19,0 | 1,0 | 0,4 | -2,0 | 1,0 | 2,2 | -9,5 | 5,6 |
| Hébergement et services de restauration | 32,1 | 31,7 | 1,3 | -0,4 | -0,5 | 2,3 | -1,2 | -1,6 | 7,8 |
| Autres services | 25,5 | 25,3 | 1,1 | -0,2 | -1,9 | 0,8 | -0,8 | -7,0 | 3,3 |
| Administrations publiques | 32,5 | 31,7 | 1,0 | -0,8 | 2,8 | 3,5 | -2,5 | 9,7 | 12,4 |

1. Erreur-type moyenne du changement entre deux mois (voir « Erreur d'échantillonnage » dans Qualité des données pour plus d'explications).

2. Également désigné par Ressources naturelles.

Note(s): Tableaux CANSIM connexes 282-0087, 282-0088.

Tableau 4-9
Certaines caractéristiques de la population active (données désaisonnalisées) — Alberta

| | Juin 2011 | Juillet 2011 | E.-T. ¹ | Variation depuis | | | Variation en pourcentage depuis | | |
|--|--------------|-----------------|--------------------|--------------------|---------------------|---------------|---------------------------------|---------------------|---------------|
| | | | | le mois dernier | décembre dernier | douze mois | le mois dernier | décembre dernier | douze mois |
| en milliers (sauf les taux) | | | | | | | | | |
| Les deux sexes, 15 ans et plus | | | | | | | | | |
| Population | 3 005,1 | 3 009,8 | ... | 4,7 | 30,4 | 45,0 | 0,2 | 1,0 | 1,5 |
| Population active | 2 213,6 | 2 225,4 | 9,0 | 11,8 | 74,8 | 63,3 | 0,5 | 3,5 | 2,9 |
| Emploi | 2 090,6 | 2 103,0 | 9,0 | 12,4 | 70,8 | 76,7 | 0,6 | 3,5 | 3,8 |
| Emploi à temps plein | 1 738,5 | 1 741,7 | 12,0 | 3,2 | 66,4 | 88,6 | 0,2 | 4,0 | 5,4 |
| Chômage | 123,0 | 122,4 | 7,2 | -0,6 | 4,0 | -13,4 | -0,5 | 3,4 | -9,9 |
| Taux d'activité | 73,7 | 73,9 | 0,3 | 0,2 | 1,7 | 1,0 | ... | ... | ... |
| Taux de chômage | 5,6 | 5,5 | 0,3 | -0,1 | 0,0 | -0,8 | ... | ... | ... |
| Taux d'emploi | 69,6 | 69,9 | 0,3 | 0,3 | 1,7 | 1,6 | ... | ... | ... |
| Taux de temps partiel | 16,8 | 17,2 | 0,5 | 0,3 | -0,4 | -1,2 | ... | ... | ... |
| Les deux sexes, 15 à 24 ans | | | | | | | | | |
| Population | 508,7 | 508,7 | ... | 0,0 | -2,7 | -5,5 | 0,0 | -0,5 | -1,1 |
| Population active | 351,7 | 359,4 | 5,2 | 7,7 | 12,8 | 0,0 | 2,2 | 3,7 | 0,0 |
| Emploi | 311,3 | 319,4 | 4,9 | 8,1 | 5,8 | 0,9 | 2,6 | 1,8 | 0,3 |
| Chômage | 40,4 | 40,0 | 4,2 | -0,4 | 7,0 | -0,9 | -1,0 | 21,2 | -2,2 |
| Taux d'activité | 69,1 | 70,7 | 1,0 | 1,6 | 2,9 | 0,8 | ... | ... | ... |
| Taux de chômage | 11,5 | 11,1 | 1,1 | -0,4 | 1,6 | -0,3 | ... | ... | ... |
| Taux d'emploi | 61,2 | 62,8 | 1,0 | 1,6 | 1,5 | 0,9 | ... | ... | ... |
| Taux de temps partiel | 33,5 | 36,9 | 1,8 | 3,4 | -1,0 | -0,9 | ... | ... | ... |
| Hommes, 25 ans et plus | | | | | | | | | |
| Population | 1 269,1 | 1 271,6 | ... | 2,5 | 16,8 | 25,9 | 0,2 | 1,3 | 2,1 |
| Population active | 1 031,0 | 1 034,7 | 4,6 | 3,7 | 24,1 | 30,9 | 0,4 | 2,4 | 3,1 |
| Emploi | 982,0 | 987,2 | 5,1 | 5,2 | 25,7 | 40,4 | 0,5 | 2,7 | 4,3 |
| Chômage | 49,0 | 47,5 | 4,3 | -1,5 | -1,6 | -9,5 | -3,1 | -3,3 | -16,7 |
| Taux d'activité | 81,2 | 81,4 | 0,4 | 0,2 | 0,9 | 0,8 | ... | ... | ... |
| Taux de chômage | 4,8 | 4,6 | 0,4 | -0,2 | -0,3 | -1,1 | ... | ... | ... |
| Taux d'emploi | 77,4 | 77,6 | 0,4 | 0,2 | 1,0 | 1,6 | ... | ... | ... |
| Taux de temps partiel | 6,0 | 6,1 | 0,5 | 0,1 | 0,0 | -0,5 | ... | ... | ... |
| Femmes, 25 ans et plus | | | | | | | | | |
| Population | 1 227,3 | 1 229,6 | ... | 2,3 | 16,3 | 24,7 | 0,2 | 1,3 | 2,0 |
| Population active | 830,8 | 831,4 | 5,5 | 0,6 | 38,0 | 32,5 | 0,1 | 4,8 | 4,1 |
| Emploi | 797,2 | 796,4 | 5,2 | -0,8 | 39,3 | 35,4 | -0,1 | 5,2 | 4,7 |
| Chômage | 33,6 | 34,9 | 3,8 | 1,3 | -1,4 | -3,0 | 3,9 | -3,9 | -7,9 |
| Taux d'activité | 67,7 | 67,6 | 0,4 | -0,1 | 2,2 | 1,3 | ... | ... | ... |
| Taux de chômage | 4,0 | 4,2 | 0,5 | 0,2 | -0,4 | -0,5 | ... | ... | ... |
| Taux d'emploi | 65,0 | 64,8 | 0,4 | -0,2 | 2,4 | 1,6 | ... | ... | ... |
| Taux de temps partiel | 23,7 | 23,0 | 0,9 | -0,7 | -0,6 | -2,1 | ... | ... | ... |
| Ensemble des industries | | | | | | | | | |
| | 2 090,6 | 2 103,0 | 9,0 | 12,4 | 70,8 | 76,7 | 0,6 | 3,5 | 3,8 |
| Secteur de la production de biens | | | | | | | | | |
| Agriculture | 571,5 | 569,6 | 9,0 | -1,9 | 13,2 | 20,7 | -0,3 | 2,4 | 3,8 |
| Forêt, pêche, mines, exploitation en carrière, et extraction de pétrole et de gaz ² | 53,3 | 46,0 | 3,2 | -7,3 | 2,4 | -0,8 | -13,7 | 5,5 | -1,7 |
| Services publics | 153,2 | 152,6 | 4,9 | -0,6 | -0,4 | 9,7 | -0,4 | -0,3 | 6,8 |
| Construction | 18,5 | 17,3 | 1,8 | -1,2 | -1,8 | -2,8 | -6,5 | -9,4 | -13,9 |
| Fabrication | 203,3 | 210,4 | 6,6 | 7,1 | -5,0 | 1,2 | 3,5 | -2,3 | 0,6 |
| | 143,2 | 143,3 | 5,2 | 0,1 | 18,0 | 13,3 | 0,1 | 14,4 | 10,2 |
| Secteur des services | | | | | | | | | |
| | 1 519,0 | 1 533,4 | 11,0 | 14,4 | 57,6 | 56,0 | 0,9 | 3,9 | 3,8 |
| Commerce | 324,5 | 327,4 | 7,5 | 2,9 | 14,3 | 24,5 | 0,9 | 4,6 | 8,1 |
| Transport et entreposage | 101,1 | 107,7 | 4,1 | 6,6 | 0,2 | 0,3 | 6,5 | 0,2 | 0,3 |
| Finance, assurances, immobilier et location | 104,4 | 103,2 | 4,4 | -1,2 | 4,4 | -5,4 | -1,1 | 4,5 | -5,0 |
| Services professionnels, scientifiques et techniques | 168,4 | 162,0 | 5,3 | -6,4 | 3,3 | 8,3 | -3,8 | 2,1 | 5,4 |
| Services aux entreprises, services relatifs aux bâtiments et autres services de soutien | 68,8 | 70,8 | 4,1 | 2,0 | -2,5 | -3,1 | 2,9 | -3,4 | -4,2 |
| Services d'enseignement | 128,2 | 134,1 | 5,0 | 5,9 | 12,7 | 5,6 | 4,6 | 10,5 | 4,4 |
| Soins de santé et assistance sociale | 230,4 | 223,0 | 5,6 | -7,4 | 3,0 | 4,7 | -3,2 | 1,4 | 2,2 |
| Information, culture et loisirs | 80,3 | 85,1 | 4,0 | 4,8 | 13,8 | 9,8 | 6,0 | 19,4 | 13,0 |
| Hébergement et services de restauration | 133,5 | 136,2 | 5,3 | 2,7 | 17,4 | 13,0 | 2,0 | 14,6 | 10,6 |
| Autres services | 99,1 | 100,7 | 4,3 | 1,6 | -4,0 | 3,5 | 1,6 | -3,8 | 3,6 |
| Administrations publiques | 80,2 | 83,1 | 3,8 | 2,9 | -5,0 | -5,4 | 3,6 | -5,7 | -6,1 |

1. Erreur-type moyenne du changement entre deux mois (voir « Erreur d'échantillonnage » dans Qualité des données pour plus d'explications).

2. Également désigné par Ressources naturelles.

Note(s) : Tableaux CANSIM connexes 282-0087, 282-0088.

Tableau 4-10
Certaines caractéristiques de la population active (données désaisonnalisées) — Colombie-Britannique

| | Juin 2011 | Juillet 2011 | E.-T. ¹ | Variation depuis | | | Variation en pourcentage depuis | | |
|---|--------------|-----------------|--------------------|--------------------|---------------------|---------------|---------------------------------|---------------------|---------------|
| | | | | le mois dernier | décembre dernier | douze mois | le mois dernier | décembre dernier | douze mois |
| en milliers (sauf les taux) | | | | | | | | | |
| Les deux sexes, 15 ans et plus | | | | | | | | | |
| Population | 3 778,1 | 3 781,2 | ... | 3,1 | 25,9 | 48,9 | 0,1 | 0,7 | 1,3 |
| Population active | 2 446,1 | 2 453,3 | 10,4 | 7,2 | 7,7 | 2,0 | 0,3 | 0,3 | 0,1 |
| Emploi | 2 268,7 | 2 274,1 | 10,1 | 5,4 | 13,4 | 7,8 | 0,2 | 0,6 | 0,3 |
| Emploi à temps plein | 1 751,2 | 1 755,1 | 13,8 | 3,9 | 22,7 | 9,6 | 0,2 | 1,3 | 0,5 |
| Chômage | 177,5 | 179,2 | 8,7 | 1,7 | -5,7 | -5,8 | 1,0 | -3,1 | -3,1 |
| Taux d'activité | 64,7 | 64,9 | 0,3 | 0,2 | -0,2 | -0,8 | ... | ... | ... |
| Taux de chômage | 7,3 | 7,3 | 0,3 | 0,0 | -0,3 | -0,2 | ... | ... | ... |
| Taux d'emploi | 60,0 | 60,1 | 0,3 | 0,1 | -0,1 | -0,6 | ... | ... | ... |
| Taux de temps partiel | 22,8 | 22,8 | 0,6 | 0,0 | -0,5 | -0,2 | ... | ... | ... |
| Les deux sexes, 15 à 24 ans | | | | | | | | | |
| Population | 591,7 | 591,4 | ... | -0,3 | -0,6 | 0,1 | -0,1 | -0,1 | 0,0 |
| Population active | 369,8 | 374,0 | 6,0 | 4,2 | 9,8 | 0,1 | 1,1 | 2,7 | 0,0 |
| Emploi | 322,1 | 322,5 | 5,5 | 0,4 | 2,6 | -3,9 | 0,1 | 0,8 | -1,2 |
| Chômage | 47,7 | 51,5 | 5,0 | 3,8 | 7,1 | 4,0 | 8,0 | 16,0 | 8,4 |
| Taux d'activité | 62,5 | 63,2 | 1,0 | 0,7 | 1,7 | 0,0 | ... | ... | ... |
| Taux de chômage | 12,9 | 13,8 | 1,2 | 0,9 | 1,6 | 1,1 | ... | ... | ... |
| Taux d'emploi | 54,4 | 54,5 | 0,9 | 0,1 | 0,5 | -0,7 | ... | ... | ... |
| Taux de temps partiel | 44,0 | 48,1 | 2,0 | 4,1 | -2,3 | -3,0 | ... | ... | ... |
| Hommes, 25 ans et plus | | | | | | | | | |
| Population | 1 554,3 | 1 556,0 | ... | 1,7 | 12,9 | 23,9 | 0,1 | 0,8 | 1,6 |
| Population active | 1 093,3 | 1 095,0 | 5,5 | 1,7 | -1,8 | -1,5 | 0,2 | -0,2 | -0,1 |
| Emploi | 1 029,7 | 1 029,3 | 5,9 | -0,4 | 6,8 | 4,8 | 0,0 | 0,7 | 0,5 |
| Chômage | 63,6 | 65,7 | 5,1 | 2,1 | -8,5 | -6,3 | 3,3 | -11,5 | -8,8 |
| Taux d'activité | 70,3 | 70,4 | 0,4 | 0,1 | -0,7 | -1,2 | ... | ... | ... |
| Taux de chômage | 5,8 | 6,0 | 0,4 | 0,2 | -0,8 | -0,6 | ... | ... | ... |
| Taux d'emploi | 66,2 | 66,2 | 0,4 | 0,0 | -0,1 | -0,7 | ... | ... | ... |
| Taux de temps partiel | 11,8 | 10,5 | 0,6 | -1,3 | 0,6 | 1,1 | ... | ... | ... |
| Femmes, 25 ans et plus | | | | | | | | | |
| Population | 1 632,1 | 1 633,8 | ... | 1,7 | 13,6 | 25,0 | 0,1 | 0,8 | 1,6 |
| Population active | 983,1 | 984,2 | 6,0 | 1,1 | -0,4 | 3,3 | 0,1 | 0,0 | 0,3 |
| Emploi | 916,9 | 922,3 | 5,8 | 5,4 | 4,0 | 6,9 | 0,6 | 0,4 | 0,8 |
| Chômage | 66,2 | 61,9 | 4,7 | -4,3 | -4,4 | -3,6 | -6,5 | -6,6 | -5,5 |
| Taux d'activité | 60,2 | 60,2 | 0,4 | 0,0 | -0,6 | -0,8 | ... | ... | ... |
| Taux de chômage | 6,7 | 6,3 | 0,5 | -0,4 | -0,4 | -0,4 | ... | ... | ... |
| Taux d'emploi | 56,2 | 56,5 | 0,4 | 0,3 | -0,2 | -0,4 | ... | ... | ... |
| Taux de temps partiel | 27,7 | 27,7 | 0,9 | 0,1 | -1,2 | -0,4 | ... | ... | ... |
| Ensemble des industries | 2 268,7 | 2 274,1 | 10,1 | 5,4 | 13,4 | 7,8 | 0,2 | 0,6 | 0,3 |
| Secteur de la production de biens | 450,1 | 435,1 | 8,8 | -15,0 | -9,9 | -10,4 | -3,3 | -2,2 | -2,3 |
| Agriculture | 26,3 | 24,4 | 2,6 | -1,9 | -7,9 | -7,3 | -7,2 | -24,5 | -23,0 |
| Foresterie, pêche, mines, exploitation en carrière, et extraction de pétrole et de gaz ² | 44,1 | 39,5 | 2,8 | -4,6 | 1,9 | -4,1 | -10,4 | 5,1 | -9,4 |
| Services publics | 15,0 | 14,4 | 1,6 | -0,6 | 0,5 | 1,6 | -4,0 | 3,6 | 12,5 |
| Construction | 205,7 | 203,6 | 6,4 | -2,1 | 21,3 | 13,3 | -1,0 | 11,7 | 7,0 |
| Fabrication | 159,0 | 153,2 | 5,8 | -5,8 | -25,8 | -14,0 | -3,6 | -14,4 | -8,4 |
| Secteur des services | 1 818,6 | 1 838,9 | 11,8 | 20,3 | 23,2 | 18,0 | 1,1 | 1,3 | 1,0 |
| Commerce | 347,7 | 347,4 | 8,0 | -0,3 | -18,1 | -22,9 | -0,1 | -5,0 | -6,2 |
| Transport et entreposage | 124,8 | 121,9 | 5,1 | -2,9 | -7,7 | 0,4 | -2,3 | -5,9 | 0,3 |
| Finance, assurances, immobilier et location | 139,3 | 137,7 | 5,2 | -1,6 | 2,2 | -0,1 | -1,1 | 1,6 | -0,1 |
| Services professionnels, scientifiques et techniques | 177,7 | 190,1 | 6,4 | 12,4 | 15,0 | 3,6 | 7,0 | 8,6 | 1,9 |
| Services aux entreprises, services relatifs aux bâtiments et autres services de soutien | 98,5 | 97,3 | 4,8 | -1,2 | 4,3 | -1,2 | -1,2 | 4,6 | -1,2 |
| Services d'enseignement | 162,5 | 170,0 | 5,8 | 7,5 | -0,7 | 7,1 | 4,6 | -0,4 | 4,4 |
| Soins de santé et assistance sociale | 250,3 | 246,4 | 6,7 | -3,9 | -11,2 | -6,5 | -1,6 | -4,3 | -2,6 |
| Information, culture et loisirs | 114,6 | 116,8 | 4,8 | 2,2 | 11,3 | 8,4 | 1,9 | 10,7 | 7,7 |
| Hébergement et services de restauration | 186,5 | 194,6 | 6,2 | 8,1 | 31,7 | 25,4 | 4,3 | 19,5 | 15,0 |
| Autres services | 102,3 | 106,8 | 4,7 | 4,5 | -0,4 | 5,0 | 4,4 | -0,4 | 4,9 |
| Administrations publiques | 114,4 | 110,0 | 4,2 | -4,4 | -3,1 | -1,1 | -3,8 | -2,7 | -1,0 |

1. Erreur-type moyenne du changement entre deux mois (voir « Erreur d'échantillonnage » dans Qualité des données pour plus d'explications).

2. Également désigné par Ressources naturelles.

Note(s): Tableaux CANSIM connexes 282-0087, 282-0088.

Tableau 5-1
Caractéristiques de la population active selon la région métropolitaine de recensement (données désaisonnalisées) —
Moyennes mobiles de trois mois

| | Juin 2011 | Juillet 2011 | E.-T. ¹ | Variation depuis | | | Variation en pourcentage depuis | | |
|--|--------------|-----------------|--------------------|-----------------------|---------------------|---------------|---------------------------------|---------------------|---------------|
| | | | | le mois dernier | décembre dernier | douze mois | le mois dernier | décembre dernier | douze mois |
| en milliers (sauf les taux) | | | | | | | | | |
| St. John's, Terre-Neuve-et-Labrador | | | | | | | | | |
| Population | 160,9 | 161,0 | ... | 0,1 | 0,8 | 1,8 | 0,1 | 0,5 | 1,1 |
| Population active | 111,5 | 111,3 | 0,8 | -0,2 | 2,0 | 2,4 | -0,2 | 1,8 | 2,2 |
| Emploi | 105,2 | 104,6 | 0,8 | -0,6 | 3,0 | 3,9 | -0,6 | 3,0 | 3,9 |
| Chômage | 6,2 | 6,7 | 0,4 | 0,5 | -1,1 | -1,4 | 8,1 | -14,1 | -17,3 |
| Taux d'activité | 69,3 | 69,1 | 0,5 | -0,2 | 0,9 | 0,7 | ... | ... | ... |
| Taux de chômage | 5,6 | 6,0 | 0,4 | 0,4 | -1,1 | -1,4 | ... | ... | ... |
| Taux d'emploi | 65,4 | 65,0 | 0,5 | -0,4 | 1,6 | 1,7 | ... | ... | ... |
| Halifax, Nouvelle-Écosse | | | | | | | | | |
| Population | 338,6 | 338,9 | ... | 0,3 | 2,6 | 5,0 | 0,1 | 0,8 | 1,5 |
| Population active | 237,9 | 238,4 | 1,1 | 0,5 | 4,5 | 2,2 | 0,2 | 1,9 | 0,9 |
| Emploi | 222,7 | 223,3 | 1,2 | 0,6 | 5,5 | 1,3 | 0,3 | 2,5 | 0,6 |
| Chômage | 15,1 | 15,1 | 0,6 | 0,0 | -0,9 | 0,9 | 0,0 | -5,6 | 6,3 |
| Taux d'activité | 70,3 | 70,3 | 0,3 | 0,0 | 0,7 | -0,4 | ... | ... | ... |
| Taux de chômage | 6,3 | 6,3 | 0,3 | 0,0 | -0,5 | 0,3 | ... | ... | ... |
| Taux d'emploi | 65,8 | 65,9 | 0,3 | 0,1 | 1,1 | -0,6 | ... | ... | ... |
| Moncton, Nouveau-Brunswick | | | | | | | | | |
| Population | 114,8 | 115,0 | ... | 0,2 | 1,0 | 1,7 | 0,2 | 0,9 | 1,5 |
| Population active | 76,6 | 76,0 | 0,6 | -0,6 | -0,4 | -1,3 | -0,8 | -0,5 | -1,7 |
| Emploi | 70,8 | 70,1 | 0,7 | -0,7 | -0,2 | -2,5 | -1,0 | -0,3 | -3,4 |
| Chômage | 5,7 | 5,8 | 0,4 | 0,1 | -0,4 | 1,1 | 1,8 | -6,5 | 23,4 |
| Taux d'activité | 66,7 | 66,1 | 0,6 | -0,6 | -0,9 | -2,1 | ... | ... | ... |
| Taux de chômage | 7,4 | 7,6 | 0,5 | 0,2 | -0,5 | 1,5 | ... | ... | ... |
| Taux d'emploi | 61,7 | 61,0 | 0,6 | -0,7 | -0,7 | -3,1 | ... | ... | ... |
| Saint John, Nouveau-Brunswick | | | | | | | | | |
| Population | 106,1 | 106,2 | ... | 0,1 | 0,5 | 0,8 | 0,1 | 0,5 | 0,8 |
| Population active | 69,3 | 70,0 | 0,7 | 0,7 | 1,2 | 1,2 | 1,0 | 1,7 | 1,7 |
| Emploi | 64,8 | 65,7 | 0,8 | 0,9 | 1,3 | 2,4 | 1,4 | 2,0 | 3,8 |
| Chômage | 4,5 | 4,4 | 0,3 | -0,1 | 0,0 | -1,0 | -2,2 | 0,0 | -18,5 |
| Taux d'activité | 65,3 | 65,9 | 0,7 | 0,6 | 0,8 | 0,6 | ... | ... | ... |
| Taux de chômage | 6,5 | 6,3 | 0,5 | -0,2 | -0,1 | -1,5 | ... | ... | ... |
| Taux d'emploi | 61,1 | 61,9 | 0,7 | 0,8 | 1,0 | 1,8 | ... | ... | ... |
| Saguenay, Québec | | | | | | | | | |
| Population | 126,5 | 126,6 | ... | 0,1 | 0,1 | 0,2 | 0,1 | 0,1 | 0,2 |
| Population active | 73,9 | 73,5 | 0,9 | -0,4 | -0,2 | -3,5 | -0,5 | -0,3 | -4,5 |
| Emploi | 68,3 | 68,0 | 0,9 | -0,3 | 0,0 | -2,8 | -0,4 | 0,0 | -4,0 |
| Chômage | 5,6 | 5,5 | 0,4 | -0,1 | -0,3 | -0,7 | -1,8 | -5,2 | -11,3 |
| Taux d'activité | 58,4 | 58,1 | 0,7 | -0,3 | -0,2 | -2,8 | ... | ... | ... |
| Taux de chômage | 7,6 | 7,5 | 0,5 | -0,1 | -0,4 | -0,6 | ... | ... | ... |
| Taux d'emploi | 54,0 | 53,7 | 0,7 | -0,3 | -0,1 | -2,3 | ... | ... | ... |
| Québec, Québec | | | | | | | | | |
| Population | 635,5 | 636,2 | ... | 0,7 | 4,4 | 8,0 | 0,1 | 0,7 | 1,3 |
| Population active | 430,0 | 435,2 | 3,3 | 5,2 | -10,2 | 4,3 | 1,2 | -2,3 | 1,0 |
| Emploi | 405,3 | 414,5 | 3,4 | 9,2 | -9,3 | 7,2 | 2,3 | -2,2 | 1,8 |
| Chômage | 24,8 | 20,7 | 1,6 | -4,1 | -0,9 | -2,8 | -16,5 | -4,2 | -11,9 |
| Taux d'activité | 67,7 | 68,4 | 0,5 | 0,7 | -2,1 | -0,2 | ... | ... | ... |
| Taux de chômage | 5,8 | 4,8 | 0,4 | -1,0 | 0,0 | -0,7 | ... | ... | ... |
| Taux d'emploi | 63,8 | 65,2 | 0,5 | 1,4 | -1,9 | 0,4 | ... | ... | ... |
| Sherbrooke, Québec | | | | | | | | | |
| Population | 164,8 | 165,0 | ... | 0,2 | 1,2 | 2,2 | 0,1 | 0,7 | 1,4 |
| Population active | 107,5 | 107,2 | 0,9 | -0,3 | 3,2 | 7,2 | -0,3 | 3,1 | 7,2 |
| Emploi | 100,8 | 100,1 | 0,9 | -0,7 | 3,9 | 7,6 | -0,7 | 4,1 | 8,2 |
| Chômage | 6,7 | 7,1 | 0,5 | 0,4 | -0,6 | -0,4 | 6,0 | -7,8 | -5,3 |
| Taux d'activité | 65,2 | 65,0 | 0,5 | -0,2 | 1,5 | 3,6 | ... | ... | ... |
| Taux de chômage | 6,2 | 6,6 | 0,4 | 0,4 | -0,8 | -0,9 | ... | ... | ... |
| Taux d'emploi | 61,2 | 60,7 | 0,5 | -0,5 | 2,0 | 3,9 | ... | ... | ... |

Voir les notes à la fin du tableau.

Tableau 5-1 – suite

Caractéristiques de la population active selon la région métropolitaine de recensement (données désaisonnalisées) — Moyennes mobiles de trois mois

| | Juin 2011 | Juillet 2011 | E.-T. ¹ | Variation depuis | | | Variation en pourcentage depuis | | |
|---|--------------|-----------------|--------------------|-----------------------|---------------------|---------------|---------------------------------|---------------------|---------------|
| | | | | le mois dernier | décembre dernier | douze mois | le mois dernier | décembre dernier | douze mois |
| en milliers (sauf les taux) | | | | | | | | | |
| Trois-Rivières, Québec | | | | | | | | | |
| Population | 124,6 | 124,7 | ... | 0,1 | 0,7 | 1,2 | 0,1 | 0,6 | 1,0 |
| Population active | 75,0 | 75,3 | 0,8 | 0,3 | 1,6 | 2,2 | 0,4 | 2,2 | 3,0 |
| Emploi | 68,5 | 69,2 | 0,8 | 0,7 | 1,7 | 2,1 | 1,0 | 2,5 | 3,1 |
| Chômage | 6,4 | 6,1 | 0,4 | -0,3 | -0,1 | 0,0 | -4,7 | -1,6 | 0,0 |
| Taux d'activité | 60,2 | 60,4 | 0,6 | 0,2 | 1,0 | 1,2 | ... | ... | ... |
| Taux de chômage | 8,5 | 8,1 | 0,5 | -0,4 | -0,3 | -0,2 | ... | ... | ... |
| Taux d'emploi | 55,0 | 55,5 | 0,6 | 0,5 | 1,1 | 1,2 | ... | ... | ... |
| Montréal, Québec | | | | | | | | | |
| Population | 3 218,3 | 3 221,6 | ... | 3,3 | 23,7 | 41,7 | 0,1 | 0,7 | 1,3 |
| Population active | 2 159,7 | 2 155,1 | 7,7 | -4,6 | 39,9 | 1,7 | -0,2 | 1,9 | 0,1 |
| Emploi | 1 985,9 | 1 983,1 | 7,9 | -2,8 | 47,0 | 11,3 | -0,1 | 2,4 | 0,6 |
| Chômage | 173,8 | 172,0 | 4,8 | -1,8 | -7,1 | -9,5 | -1,0 | -4,0 | -5,2 |
| Taux d'activité | 67,1 | 66,9 | 0,2 | -0,2 | 0,8 | -0,8 | ... | ... | ... |
| Taux de chômage | 8,0 | 8,0 | 0,2 | 0,0 | -0,5 | -0,4 | ... | ... | ... |
| Taux d'emploi | 61,7 | 61,6 | 0,2 | -0,1 | 1,1 | -0,4 | ... | ... | ... |
| Ottawa-Gatineau, Ontario/Québec | | | | | | | | | |
| Population | 1 032,0 | 1 033,6 | ... | 1,6 | 10,6 | 18,5 | 0,2 | 1,0 | 1,8 |
| Population active | 741,0 | 737,2 | 3,6 | -3,8 | 5,3 | -5,8 | -0,5 | 0,7 | -0,8 |
| Emploi | 698,0 | 696,4 | 3,7 | -1,6 | 12,5 | 2,3 | -0,2 | 1,8 | 0,3 |
| Chômage | 43,0 | 40,8 | 2,0 | -2,2 | -7,3 | -8,1 | -5,1 | -15,2 | -16,6 |
| Taux d'activité | 71,8 | 71,3 | 0,4 | -0,5 | -0,2 | -1,9 | ... | ... | ... |
| Taux de chômage | 5,8 | 5,5 | 0,3 | -0,3 | -1,1 | -1,1 | ... | ... | ... |
| Taux d'emploi | 67,6 | 67,4 | 0,4 | -0,2 | 0,5 | -1,0 | ... | ... | ... |
| Ottawa-Gatineau, partie québécoise, Ontario/Québec | | | | | | | | | |
| Population | 257,8 | 258,2 | ... | 0,4 | 3,1 | 5,5 | 0,2 | 1,2 | 2,2 |
| Population active | 185,3 | 185,4 | 1,3 | 0,1 | 8,2 | 5,9 | 0,1 | 4,6 | 3,3 |
| Emploi | 173,2 | 173,8 | 1,4 | 0,6 | 7,7 | 6,6 | 0,3 | 4,6 | 3,9 |
| Chômage | 12,1 | 11,6 | 0,7 | -0,5 | 0,5 | -0,7 | -4,1 | 4,5 | -5,7 |
| Taux d'activité | 71,9 | 71,8 | 0,5 | -0,1 | 2,3 | 0,8 | ... | ... | ... |
| Taux de chômage | 6,5 | 6,3 | 0,4 | -0,2 | 0,0 | -0,6 | ... | ... | ... |
| Taux d'emploi | 67,2 | 67,3 | 0,5 | 0,1 | 2,2 | 1,1 | ... | ... | ... |
| Ottawa-Gatineau, partie ontarienne, Ontario/Québec | | | | | | | | | |
| Population | 774,2 | 775,4 | ... | 1,2 | 7,5 | 13,0 | 0,2 | 1,0 | 1,7 |
| Population active | 555,8 | 551,8 | 3,3 | -4,0 | -2,9 | -11,7 | -0,7 | -0,5 | -2,1 |
| Emploi | 524,8 | 522,6 | 3,4 | -2,2 | 4,8 | -4,3 | -0,4 | 0,9 | -0,8 |
| Chômage | 31,0 | 29,2 | 1,9 | -1,8 | -7,7 | -7,4 | -5,8 | -20,9 | -20,2 |
| Taux d'activité | 71,8 | 71,2 | 0,4 | -0,6 | -1,0 | -2,7 | ... | ... | ... |
| Taux de chômage | 5,6 | 5,3 | 0,3 | -0,3 | -1,4 | -1,2 | ... | ... | ... |
| Taux d'emploi | 67,8 | 67,4 | 0,4 | -0,4 | 0,0 | -1,7 | ... | ... | ... |
| Kingston, Ontario | | | | | | | | | |
| Population | 132,0 | 132,3 | ... | 0,3 | 1,1 | 1,4 | 0,2 | 0,8 | 1,1 |
| Population active | 86,6 | 86,1 | 0,8 | -0,5 | 4,7 | 3,9 | -0,6 | 5,8 | 4,7 |
| Emploi | 80,7 | 80,2 | 0,9 | -0,5 | 4,3 | 2,5 | -0,6 | 5,7 | 3,2 |
| Chômage | 5,9 | 5,9 | 0,3 | 0,0 | 0,4 | 1,5 | 0,0 | 7,3 | 34,1 |
| Taux d'activité | 65,6 | 65,1 | 0,6 | -0,5 | 3,1 | 2,3 | ... | ... | ... |
| Taux de chômage | 6,8 | 6,9 | 0,4 | 0,1 | 0,1 | 1,5 | ... | ... | ... |
| Taux d'emploi | 61,1 | 60,6 | 0,7 | -0,5 | 2,7 | 1,2 | ... | ... | ... |
| Peterborough, Ontario | | | | | | | | | |
| Population | 102,4 | 102,4 | ... | 0,0 | 0,2 | 0,4 | 0,0 | 0,2 | 0,4 |
| Population active | 63,9 | 62,9 | 1,2 | -1,0 | 1,6 | -1,8 | -1,6 | 2,6 | -2,8 |
| Emploi | 57,5 | 56,0 | 1,2 | -1,5 | -0,1 | -1,9 | -2,6 | -0,2 | -3,3 |
| Chômage | 6,4 | 6,9 | 0,5 | 0,5 | 1,7 | 0,2 | 7,8 | 32,7 | 3,0 |
| Taux d'activité | 62,4 | 61,4 | 1,2 | -1,0 | 1,4 | -2,0 | ... | ... | ... |
| Taux de chômage | 10,0 | 11,0 | 0,8 | 1,0 | 2,5 | 0,6 | ... | ... | ... |
| Taux d'emploi | 56,2 | 54,7 | 1,1 | -1,5 | -0,2 | -2,1 | ... | ... | ... |

Voir les notes à la fin du tableau.

Tableau 5-1 – suite

Caractéristiques de la population active selon la région métropolitaine de recensement (données désaisonnalisées) — Moyennes mobiles de trois mois

| | Juin 2011 | Juillet 2011 | E.-T. ¹ | Variation depuis | | | Variation en pourcentage depuis | | |
|--|--------------|-----------------|--------------------|-----------------------|---------------------|---------------|---------------------------------|---------------------|---------------|
| | | | | le mois dernier | décembre dernier | douze mois | le mois dernier | décembre dernier | douze mois |
| en milliers (sauf les taux) | | | | | | | | | |
| Oshawa, Ontario | | | | | | | | | |
| Population | 303,4 | 303,9 | ... | 0,5 | 3,3 | 6,0 | 0,2 | 1,1 | 2,0 |
| Population active | 211,1 | 212,6 | 1,5 | 1,5 | 1,6 | 2,4 | 0,7 | 0,8 | 1,1 |
| Emploi | 190,8 | 194,8 | 1,6 | 4,0 | 3,6 | 6,5 | 2,1 | 1,9 | 3,5 |
| Chômage | 20,4 | 17,8 | 0,9 | -2,6 | -2,0 | -4,1 | -12,7 | -10,1 | -18,7 |
| Taux d'activité | 69,6 | 70,0 | 0,5 | 0,4 | -0,2 | -0,6 | ... | ... | ... |
| Taux de chômage | 9,7 | 8,4 | 0,4 | -1,3 | -1,0 | -2,0 | ... | ... | ... |
| Taux d'emploi | 62,9 | 64,1 | 0,5 | 1,2 | 0,5 | 0,9 | ... | ... | ... |
| Toronto, Ontario | | | | | | | | | |
| Population | 4 772,9 | 4 780,7 | ... | 7,8 | 50,5 | 87,9 | 0,2 | 1,1 | 1,9 |
| Population active | 3 246,3 | 3 236,1 | 10,0 | -10,2 | 8,3 | 30,6 | -0,3 | 0,3 | 1,0 |
| Emploi | 2 973,2 | 2 968,7 | 10,3 | -4,5 | 9,3 | 53,2 | -0,2 | 0,3 | 1,8 |
| Chômage | 273,0 | 267,4 | 6,6 | -5,6 | -1,0 | -22,6 | -2,1 | -0,4 | -7,8 |
| Taux d'activité | 68,0 | 67,7 | 0,2 | -0,3 | -0,5 | -0,6 | ... | ... | ... |
| Taux de chômage | 8,4 | 8,3 | 0,2 | -0,1 | 0,0 | -0,7 | ... | ... | ... |
| Taux d'emploi | 62,3 | 62,1 | 0,2 | -0,2 | -0,5 | 0,0 | ... | ... | ... |
| Hamilton, Ontario | | | | | | | | | |
| Population | 617,6 | 618,1 | ... | 0,5 | 3,6 | 6,9 | 0,1 | 0,6 | 1,1 |
| Population active | 403,2 | 404,0 | 3,2 | 0,8 | 0,5 | 1,0 | 0,2 | 0,1 | 0,2 |
| Emploi | 379,3 | 378,0 | 3,3 | -1,3 | 2,4 | 6,6 | -0,3 | 0,6 | 1,8 |
| Chômage | 23,9 | 26,0 | 1,5 | 2,1 | -1,9 | -5,6 | 8,8 | -6,8 | -17,7 |
| Taux d'activité | 65,3 | 65,4 | 0,5 | 0,1 | -0,3 | -0,5 | ... | ... | ... |
| Taux de chômage | 5,9 | 6,4 | 0,4 | 0,5 | -0,5 | -1,4 | ... | ... | ... |
| Taux d'emploi | 61,4 | 61,2 | 0,5 | -0,2 | 0,1 | 0,4 | ... | ... | ... |
| St. Catharines-Niagara, Ontario | | | | | | | | | |
| Population | 338,5 | 338,6 | ... | 0,1 | 0,3 | 0,9 | 0,0 | 0,1 | 0,3 |
| Population active | 216,0 | 215,0 | 1,7 | -1,0 | 3,0 | 1,5 | -0,5 | 1,4 | 0,7 |
| Emploi | 197,1 | 196,5 | 1,7 | -0,6 | 4,6 | 1,7 | -0,3 | 2,4 | 0,9 |
| Chômage | 18,9 | 18,5 | 0,9 | -0,4 | -1,5 | -0,2 | -2,1 | -7,5 | -1,1 |
| Taux d'activité | 63,8 | 63,5 | 0,5 | -0,3 | 0,8 | 0,3 | ... | ... | ... |
| Taux de chômage | 8,8 | 8,6 | 0,4 | -0,2 | -0,8 | -0,2 | ... | ... | ... |
| Taux d'emploi | 58,2 | 58,0 | 0,5 | -0,2 | 1,3 | 0,3 | ... | ... | ... |
| Kitchener-Cambridge-Waterloo, Ontario | | | | | | | | | |
| Population | 407,6 | 408,1 | ... | 0,5 | 3,3 | 6,0 | 0,1 | 0,8 | 1,5 |
| Population active | 300,9 | 299,9 | 1,9 | -1,0 | 17,6 | 4,8 | -0,3 | 6,2 | 1,6 |
| Emploi | 280,2 | 280,6 | 2,1 | 0,4 | 19,1 | 7,0 | 0,1 | 7,3 | 2,6 |
| Chômage | 20,7 | 19,3 | 1,1 | -1,4 | -1,4 | -2,2 | -6,8 | -6,8 | -10,2 |
| Taux d'activité | 73,8 | 73,5 | 0,5 | -0,3 | 3,8 | 0,1 | ... | ... | ... |
| Taux de chômage | 6,9 | 6,4 | 0,4 | -0,5 | -0,9 | -0,9 | ... | ... | ... |
| Taux d'emploi | 68,7 | 68,8 | 0,5 | 0,1 | 4,2 | 0,8 | ... | ... | ... |
| Brantford, Ontario | | | | | | | | | |
| Population | 107,7 | 107,8 | ... | 0,1 | 0,4 | 0,8 | 0,1 | 0,4 | 0,7 |
| Population active | 75,6 | 77,0 | 0,8 | 1,4 | 2,1 | 4,9 | 1,9 | 2,8 | 6,8 |
| Emploi | 69,4 | 70,4 | 0,8 | 1,0 | 2,0 | 4,2 | 1,4 | 2,9 | 6,3 |
| Chômage | 6,2 | 6,6 | 0,4 | 0,4 | 0,1 | 0,7 | 6,5 | 1,5 | 11,9 |
| Taux d'activité | 70,2 | 71,4 | 0,7 | 1,2 | 1,7 | 4,0 | ... | ... | ... |
| Taux de chômage | 8,2 | 8,6 | 0,6 | 0,4 | -0,1 | 0,4 | ... | ... | ... |
| Taux d'emploi | 64,4 | 65,3 | 0,7 | 0,9 | 1,6 | 3,4 | ... | ... | ... |
| Guelph, Ontario | | | | | | | | | |
| Population | 113,2 | 113,3 | ... | 0,1 | 0,8 | 1,4 | 0,1 | 0,7 | 1,3 |
| Population active | 80,8 | 81,9 | 0,8 | 1,1 | 4,9 | -2,1 | 1,4 | 6,4 | -2,5 |
| Emploi | 75,7 | 77,2 | 0,9 | 1,5 | 6,0 | 0,4 | 2,0 | 8,4 | 0,5 |
| Chômage | 5,1 | 4,8 | 0,4 | -0,3 | -1,0 | -2,4 | -5,9 | -17,2 | -33,3 |
| Taux d'activité | 71,4 | 72,3 | 0,7 | 0,9 | 3,9 | -2,8 | ... | ... | ... |
| Taux de chômage | 6,3 | 5,9 | 0,5 | -0,4 | -1,6 | -2,7 | ... | ... | ... |
| Taux d'emploi | 66,9 | 68,1 | 0,8 | 1,2 | 4,8 | -0,5 | ... | ... | ... |

Voir les notes à la fin du tableau.

Tableau 5-1 – suite

Caractéristiques de la population active selon la région métropolitaine de recensement (données désaisonnalisées) — Moyennes mobiles de trois mois

| | Juin 2011 | Juillet 2011 | E.-T. ¹ | Variation depuis | | | Variation en pourcentage depuis | | |
|-------------------------------|--------------|-----------------|--------------------|-----------------------|---------------------|---------------|---------------------------------|---------------------|---------------|
| | | | | le mois dernier | décembre dernier | douze mois | le mois dernier | décembre dernier | douze mois |
| en milliers (sauf les taux) | | | | | | | | | |
| London, Ontario | | | | | | | | | |
| Population | 411,7 | 412,1 | ... | 0,4 | 2,4 | 4,5 | 0,1 | 0,6 | 1,1 |
| Population active | 263,5 | 263,8 | 2,0 | 0,3 | 1,1 | -6,1 | 0,1 | 0,4 | -2,3 |
| Emploi | 240,5 | 239,7 | 2,1 | -0,8 | -0,7 | -8,3 | -0,3 | -0,3 | -3,3 |
| Chômage | 23,0 | 24,0 | 1,1 | 1,0 | 1,8 | 2,0 | 4,3 | 8,1 | 9,1 |
| Taux d'activité | 64,0 | 64,0 | 0,5 | 0,0 | -0,1 | -2,2 | ... | ... | ... |
| Taux de chômage | 8,7 | 9,1 | 0,4 | 0,4 | 0,6 | 0,9 | ... | ... | ... |
| Taux d'emploi | 58,4 | 58,2 | 0,5 | -0,2 | -0,5 | -2,6 | ... | ... | ... |
| Windsor, Ontario | | | | | | | | | |
| Population | 267,4 | 267,3 | ... | -0,1 | -0,8 | -1,1 | 0,0 | -0,3 | -0,4 |
| Population active | 162,4 | 161,2 | 1,4 | -1,2 | -2,8 | -8,7 | -0,7 | -1,7 | -5,1 |
| Emploi | 147,4 | 148,3 | 1,4 | 0,9 | 2,0 | -2,2 | 0,6 | 1,4 | -1,5 |
| Chômage | 14,9 | 12,9 | 0,8 | -2,0 | -4,9 | -6,5 | -13,4 | -27,5 | -33,5 |
| Taux d'activité | 60,7 | 60,3 | 0,5 | -0,4 | -0,9 | -3,0 | ... | ... | ... |
| Taux de chômage | 9,2 | 8,0 | 0,5 | -1,2 | -2,9 | -3,4 | ... | ... | ... |
| Taux d'emploi | 55,1 | 55,5 | 0,5 | 0,4 | 0,9 | -0,6 | ... | ... | ... |
| Barrie, Ontario | | | | | | | | | |
| Population | 160,9 | 161,1 | ... | 0,2 | 1,4 | 2,5 | 0,1 | 0,9 | 1,6 |
| Population active | 116,8 | 118,3 | 1,7 | 1,5 | 6,5 | 6,3 | 1,3 | 5,8 | 5,6 |
| Emploi | 106,5 | 107,9 | 1,7 | 1,4 | 5,5 | 5,8 | 1,3 | 5,4 | 5,7 |
| Chômage | 10,3 | 10,4 | 0,7 | 0,1 | 1,0 | 0,5 | 1,0 | 10,6 | 5,1 |
| Taux d'activité | 72,6 | 73,4 | 1,1 | 0,8 | 3,4 | 2,8 | ... | ... | ... |
| Taux de chômage | 8,8 | 8,8 | 0,6 | 0,0 | 0,4 | 0,0 | ... | ... | ... |
| Taux d'emploi | 66,2 | 67,0 | 1,0 | 0,8 | 2,9 | 2,6 | ... | ... | ... |
| Grand Sudbury, Ontario | | | | | | | | | |
| Population | 139,3 | 139,3 | ... | 0,0 | 0,3 | 0,7 | 0,0 | 0,2 | 0,5 |
| Population active | 89,1 | 89,2 | 0,7 | 0,1 | -0,5 | -2,1 | 0,1 | -0,6 | -2,3 |
| Emploi | 82,1 | 82,7 | 0,8 | 0,6 | 0,5 | -1,0 | 0,7 | 0,6 | -1,2 |
| Chômage | 7,0 | 6,5 | 0,4 | -0,5 | -1,0 | -1,2 | -7,1 | -13,3 | -15,6 |
| Taux d'activité | 64,0 | 64,0 | 0,5 | 0,0 | -0,5 | -1,9 | ... | ... | ... |
| Taux de chômage | 7,9 | 7,3 | 0,4 | -0,6 | -1,1 | -1,1 | ... | ... | ... |
| Taux d'emploi | 58,9 | 59,4 | 0,6 | 0,5 | 0,3 | -1,0 | ... | ... | ... |
| Thunder Bay, Ontario | | | | | | | | | |
| Population | 102,4 | 102,4 | ... | 0,0 | -0,2 | -0,3 | 0,0 | -0,2 | -0,3 |
| Population active | 61,4 | 61,6 | 0,6 | 0,2 | -3,8 | -1,7 | 0,3 | -5,8 | -2,7 |
| Emploi | 57,3 | 57,8 | 0,7 | 0,5 | -3,1 | -1,9 | 0,9 | -5,1 | -3,2 |
| Chômage | 4,1 | 3,8 | 0,3 | -0,3 | -0,6 | 0,2 | -7,3 | -13,6 | 5,6 |
| Taux d'activité | 60,0 | 60,2 | 0,6 | 0,2 | -3,5 | -1,4 | ... | ... | ... |
| Taux de chômage | 6,7 | 6,2 | 0,5 | -0,5 | -0,5 | 0,5 | ... | ... | ... |
| Taux d'emploi | 56,0 | 56,4 | 0,6 | 0,4 | -3,0 | -1,7 | ... | ... | ... |
| Winnipeg, Manitoba | | | | | | | | | |
| Population | 622,8 | 623,8 | ... | 1,0 | 5,8 | 10,0 | 0,2 | 0,9 | 1,6 |
| Population active | 431,0 | 430,2 | 1,3 | -0,8 | -2,5 | -6,0 | -0,2 | -0,6 | -1,4 |
| Emploi | 406,8 | 405,6 | 1,3 | -1,2 | -3,9 | -4,3 | -0,3 | -1,0 | -1,0 |
| Chômage | 24,1 | 24,6 | 0,8 | 0,5 | 1,4 | -1,7 | 2,1 | 6,0 | -6,5 |
| Taux d'activité | 69,2 | 69,0 | 0,2 | -0,2 | -1,0 | -2,1 | ... | ... | ... |
| Taux de chômage | 5,6 | 5,7 | 0,2 | 0,1 | 0,3 | -0,3 | ... | ... | ... |
| Taux d'emploi | 65,3 | 65,0 | 0,2 | -0,3 | -1,3 | -1,8 | ... | ... | ... |
| Regina, Saskatchewan | | | | | | | | | |
| Population | 176,3 | 176,5 | ... | 0,2 | 1,5 | 2,6 | 0,1 | 0,9 | 1,5 |
| Population active | 127,6 | 129,4 | 0,8 | 1,8 | 2,3 | 4,1 | 1,4 | 1,8 | 3,3 |
| Emploi | 121,0 | 122,7 | 0,8 | 1,7 | 1,5 | 3,6 | 1,4 | 1,2 | 3,0 |
| Chômage | 6,6 | 6,7 | 0,4 | 0,1 | 0,8 | 0,5 | 1,5 | 13,6 | 8,1 |
| Taux d'activité | 72,4 | 73,3 | 0,4 | 0,9 | 0,7 | 1,2 | ... | ... | ... |
| Taux de chômage | 5,2 | 5,2 | 0,3 | 0,0 | 0,6 | 0,3 | ... | ... | ... |
| Taux d'emploi | 68,6 | 69,5 | 0,5 | 0,9 | 0,2 | 1,0 | ... | ... | ... |

Voir les notes à la fin du tableau.

Tableau 5-1 – suite

Caractéristiques de la population active selon la région métropolitaine de recensement (données désaisonnalisées) — Moyennes mobiles de trois mois

| | Juin 2011 | Juillet 2011 | E.-T. ¹ | Variation depuis | | | Variation en pourcentage depuis | | |
|---|--------------|-----------------|--------------------|-----------------------|---------------------|---------------|---------------------------------|---------------------|---------------|
| | | | | le mois dernier | décembre dernier | douze mois | le mois dernier | décembre dernier | douze mois |
| en milliers (sauf les taux) | | | | | | | | | |
| Saskatoon, Saskatchewan | | | | | | | | | |
| Population | 219,6 | 220,1 | ... | 0,5 | 3,0 | 5,2 | 0,2 | 1,4 | 2,4 |
| Population active | 154,8 | 153,2 | 1,0 | -1,6 | 2,0 | -3,1 | -1,0 | 1,3 | -2,0 |
| Emploi | 146,3 | 145,1 | 1,0 | -1,2 | 2,3 | -2,5 | -0,8 | 1,6 | -1,7 |
| Chômage | 8,5 | 8,2 | 0,5 | -0,3 | -0,2 | -0,4 | -3,5 | -2,4 | -4,7 |
| Taux d'activité | 70,5 | 69,6 | 0,5 | -0,9 | 0,0 | -3,1 | ... | ... | ... |
| Taux de chômage | 5,5 | 5,4 | 0,3 | -0,1 | -0,2 | -0,1 | ... | ... | ... |
| Taux d'emploi | 66,6 | 65,9 | 0,5 | -0,7 | 0,1 | -2,8 | ... | ... | ... |
| Calgary, Alberta | | | | | | | | | |
| Population | 1 030,9 | 1 033,0 | ... | 2,1 | 12,1 | 19,1 | 0,2 | 1,2 | 1,9 |
| Population active | 764,8 | 770,9 | 3,4 | 6,1 | 22,7 | 7,6 | 0,8 | 3,0 | 1,0 |
| Emploi | 720,6 | 726,3 | 3,7 | 5,7 | 23,0 | 14,9 | 0,8 | 3,3 | 2,1 |
| Chômage | 44,2 | 44,6 | 2,1 | 0,4 | -0,3 | -7,3 | 0,9 | -0,7 | -14,1 |
| Taux d'activité | 74,2 | 74,6 | 0,3 | 0,4 | 1,3 | -0,7 | ... | ... | ... |
| Taux de chômage | 5,8 | 5,8 | 0,3 | 0,0 | -0,2 | -1,0 | ... | ... | ... |
| Taux d'emploi | 69,9 | 70,3 | 0,4 | 0,4 | 1,4 | 0,1 | ... | ... | ... |
| Edmonton, Alberta | | | | | | | | | |
| Population | 962,3 | 964,1 | ... | 1,8 | 9,6 | 14,8 | 0,2 | 1,0 | 1,6 |
| Population active | 701,0 | 706,2 | 3,4 | 5,2 | 21,1 | 25,7 | 0,7 | 3,1 | 3,8 |
| Emploi | 662,9 | 668,9 | 3,6 | 6,0 | 23,3 | 34,9 | 0,9 | 3,6 | 5,5 |
| Chômage | 38,0 | 37,3 | 1,8 | -0,7 | -2,2 | -9,2 | -1,8 | -5,6 | -19,8 |
| Taux d'activité | 72,8 | 73,2 | 0,4 | 0,4 | 1,4 | 1,5 | ... | ... | ... |
| Taux de chômage | 5,4 | 5,3 | 0,3 | -0,1 | -0,5 | -1,5 | ... | ... | ... |
| Taux d'emploi | 68,9 | 69,4 | 0,4 | 0,5 | 1,8 | 2,6 | ... | ... | ... |
| Kelowna, Colombie-Britannique | | | | | | | | | |
| Population | 149,5 | 149,7 | ... | 0,2 | 1,5 | 2,9 | 0,1 | 1,0 | 2,0 |
| Population active | 104,5 | 104,8 | 1,3 | 0,3 | 0,3 | 3,0 | 0,3 | 0,3 | 2,9 |
| Emploi | 95,6 | 96,3 | 1,3 | 0,7 | -0,4 | 1,8 | 0,7 | -0,4 | 1,9 |
| Chômage | 8,9 | 8,6 | 0,8 | -0,3 | 0,8 | 1,3 | -3,4 | 10,3 | 17,8 |
| Taux d'activité | 69,9 | 70,0 | 0,9 | 0,1 | -0,5 | 0,7 | ... | ... | ... |
| Taux de chômage | 8,5 | 8,2 | 0,7 | -0,3 | 0,7 | 1,0 | ... | ... | ... |
| Taux d'emploi | 63,9 | 64,3 | 0,9 | 0,4 | -0,9 | -0,1 | ... | ... | ... |
| Abbotsford-Mission, Colombie-Britannique | | | | | | | | | |
| Population | 144,1 | 144,3 | ... | 0,2 | 1,4 | 2,5 | 0,1 | 1,0 | 1,8 |
| Population active | 93,5 | 94,2 | 0,8 | 0,7 | -1,7 | -4,4 | 0,7 | -1,8 | -4,5 |
| Emploi | 85,5 | 86,1 | 0,8 | 0,6 | -0,1 | -4,5 | 0,7 | -0,1 | -5,0 |
| Chômage | 8,0 | 8,1 | 0,4 | 0,1 | -1,6 | 0,1 | 1,2 | -16,5 | 1,2 |
| Taux d'activité | 64,9 | 65,3 | 0,5 | 0,4 | -1,8 | -4,2 | ... | ... | ... |
| Taux de chômage | 8,6 | 8,6 | 0,4 | 0,0 | -1,5 | 0,5 | ... | ... | ... |
| Taux d'emploi | 59,3 | 59,7 | 0,6 | 0,4 | -0,6 | -4,2 | ... | ... | ... |
| Vancouver, Colombie-Britannique | | | | | | | | | |
| Population | 2 022,9 | 2 025,5 | ... | 2,6 | 19,5 | 34,9 | 0,1 | 1,0 | 1,8 |
| Population active | 1 343,3 | 1 343,1 | 5,0 | -0,2 | 15,6 | 25,3 | 0,0 | 1,2 | 1,9 |
| Emploi | 1 246,4 | 1 249,6 | 5,1 | 3,2 | 18,4 | 31,1 | 0,3 | 1,5 | 2,6 |
| Chômage | 96,9 | 93,4 | 3,0 | -3,5 | -2,9 | -5,9 | -3,6 | -3,0 | -5,9 |
| Taux d'activité | 66,4 | 66,3 | 0,3 | -0,1 | 0,1 | 0,1 | ... | ... | ... |
| Taux de chômage | 7,2 | 7,0 | 0,2 | -0,2 | -0,3 | -0,5 | ... | ... | ... |
| Taux d'emploi | 61,6 | 61,7 | 0,3 | 0,1 | 0,3 | 0,5 | ... | ... | ... |
| Victoria, Colombie-Britannique | | | | | | | | | |
| Population | 300,4 | 300,6 | ... | 0,2 | 1,4 | 3,0 | 0,1 | 0,5 | 1,0 |
| Population active | 195,9 | 197,9 | 1,5 | 2,0 | 4,7 | 5,5 | 1,0 | 2,4 | 2,9 |
| Emploi | 183,7 | 185,3 | 1,5 | 1,6 | 3,4 | 3,9 | 0,9 | 1,9 | 2,1 |
| Chômage | 12,2 | 12,7 | 0,6 | 0,5 | 1,4 | 1,7 | 4,1 | 12,4 | 15,5 |
| Taux d'activité | 65,2 | 65,8 | 0,5 | 0,6 | 1,2 | 1,1 | ... | ... | ... |
| Taux de chômage | 6,2 | 6,4 | 0,3 | 0,2 | 0,6 | 0,7 | ... | ... | ... |
| Taux d'emploi | 61,2 | 61,6 | 0,5 | 0,4 | 0,8 | 0,6 | ... | ... | ... |

1. Erreur-type moyenne du changement entre deux mois (voir « Erreur d'échantillonnage » dans Qualité des données pour plus d'explications).

Note(s) : Les estimations sont fondées sur les chiffres de population du Recensement de 2006. Tableau CANSIM connexe 282-0116.

Tableau 5-2
Caractéristiques de la population active selon la région métropolitaine de recensement (données désaisonnalisées)
— Données mensuelles

| | Juin 2011 | Juillet 2011 | E.-T. ¹ | Variation depuis | | | Variation en pourcentage depuis | | |
|--|--------------|-----------------|--------------------|--------------------|---------------------|---------------|---------------------------------|---------------------|---------------|
| | | | | le mois dernier | décembre dernier | douze mois | le mois dernier | décembre dernier | douze mois |
| en milliers (sauf les taux) | | | | | | | | | |
| Montréal, Québec | | | | | | | | | |
| Population | 3 221,7 | 3 224,6 | ... | 2,9 | 23,5 | 41,0 | 0,1 | 0,7 | 1,3 |
| Population active | 2 171,9 | 2 134,6 | 15,7 | -37,3 | 23,0 | -9,2 | -1,7 | 1,1 | -0,4 |
| Emploi | 1 984,7 | 1 962,8 | 15,6 | -21,9 | 18,7 | 5,3 | -1,1 | 1,0 | 0,3 |
| Chômage | 187,2 | 171,8 | 11,5 | -15,4 | 4,3 | -14,4 | -8,2 | 2,6 | -7,7 |
| Taux d'activité | 67,4 | 66,2 | 0,5 | -1,2 | 0,2 | -1,1 | ... | ... | ... |
| Taux de chômage | 8,6 | 8,0 | 0,5 | -0,6 | 0,1 | -0,7 | ... | ... | ... |
| Taux d'emploi | 61,6 | 60,9 | 0,5 | -0,7 | 0,2 | -0,6 | ... | ... | ... |
| Toronto, Ontario | | | | | | | | | |
| Population | 4 780,7 | 4 787,9 | ... | 7,2 | 51,4 | 86,8 | 0,2 | 1,1 | 1,8 |
| Population active | 3 250,3 | 3 212,5 | 21,6 | -37,8 | -31,6 | -5,7 | -1,2 | -1,0 | -0,2 |
| Emploi | 2 977,6 | 2 956,7 | 21,2 | -20,9 | -24,3 | 18,6 | -0,7 | -0,8 | 0,6 |
| Chômage | 272,7 | 255,8 | 15,5 | -16,9 | -7,3 | -24,3 | -6,2 | -2,8 | -8,7 |
| Taux d'activité | 68,0 | 67,1 | 0,5 | -0,9 | -1,4 | -1,4 | ... | ... | ... |
| Taux de chômage | 8,4 | 8,0 | 0,5 | -0,4 | -0,1 | -0,7 | ... | ... | ... |
| Taux d'emploi | 62,3 | 61,8 | 0,4 | -0,5 | -1,1 | -0,7 | ... | ... | ... |
| Vancouver, Colombie-Britannique | | | | | | | | | |
| Population | 2 025,6 | 2 027,9 | ... | 2,3 | 19,1 | 33,9 | 0,1 | 1,0 | 1,7 |
| Population active | 1 336,5 | 1 347,0 | 10,7 | 10,5 | 17,2 | 22,5 | 0,8 | 1,3 | 1,7 |
| Emploi | 1 245,9 | 1 249,5 | 10,5 | 3,6 | 21,1 | 21,3 | 0,3 | 1,7 | 1,7 |
| Chômage | 90,6 | 97,4 | 7,2 | 6,8 | -4,0 | 1,1 | 7,5 | -3,9 | 1,1 |
| Taux d'activité | 66,0 | 66,4 | 0,5 | 0,4 | 0,2 | 0,0 | ... | ... | ... |
| Taux de chômage | 6,8 | 7,2 | 0,5 | 0,4 | -0,4 | -0,1 | ... | ... | ... |
| Taux d'emploi | 61,5 | 61,6 | 0,5 | 0,1 | 0,4 | 0,0 | ... | ... | ... |

1. Erreur-type moyenne du changement entre deux mois (voir « Erreur d'échantillonnage » dans Qualité des données pour plus d'explications).

Note(s) : Les estimations sont fondées sur les chiffres de population du Recensement de 2006. Tableau CANSIM connexe 282-0117.

Tableau 6-1
Caractéristiques de la population active selon la province et la région économique ¹, données non désaisonnalisées, moyennes mobiles de trois mois se terminant en juillet 2010 et juillet 2011

| | Population | Population active | | | Taux d'activité | Taux de chômage | Taux d'emploi |
|--|------------|-------------------|----------|---------|-----------------|-----------------|---------------|
| | | Population active | Emploi | Chômage | | | |
| en milliers | | | | | | | |
| Canada ² | | | | | | | |
| 2010 | 27 644,4 | 18 845,7 | 17 332,8 | 1 512,9 | 68,2 | 8,0 | 62,7 |
| 2011 | 27 975,6 | 18 995,3 | 17 601,4 | 1 393,9 | 67,9 | 7,3 | 62,9 |
| Terre-Neuve-et-Labrador | | | | | | | |
| 2010 | 427,7 | 266,6 | 231,3 | 35,3 | 62,3 | 13,2 | 54,1 |
| 2011 | 428,8 | 266,8 | 236,4 | 30,4 | 62,2 | 11,4 | 55,1 |
| Avalon Peninsula [1010] | | | | | | | |
| 2010 | 218,4 | 147,8 | 132,7 | 15,1 | 67,7 | 10,2 | 60,8 |
| 2011 | 220,7 | 147,0 | 135,0 | 12,0 | 66,6 | 8,2 | 61,2 |
| Côte-sud-Burin Peninsula [1020] | | | | | | | |
| 2010 | 31,0 | 17,2 | 13,8 | 3,4 | 55,5 | 19,8 | 44,5 |
| 2011 | 30,6 | 17,9 | 14,1 | 3,8 | 58,5 | 21,2 | 46,1 |
| Côte-ouest-Northern Peninsula-Labrador [1030] | | | | | | | |
| 2010 | 87,2 | 50,7 | 42,3 | 8,4 | 58,1 | 16,6 | 48,5 |
| 2011 | 86,9 | 52,2 | 44,9 | 7,4 | 60,1 | 14,2 | 51,7 |
| Notre Dame-Central Bonavista Bay [1040] | | | | | | | |
| 2010 | 91,1 | 50,9 | 42,4 | 8,4 | 55,9 | 16,5 | 46,5 |
| 2011 | 90,7 | 49,6 | 42,5 | 7,2 | 54,7 | 14,5 | 46,9 |
| Île-du-Prince-Édouard | | | | | | | |
| 2010 | 116,9 | 82,5 | 75,1 | 7,4 | 70,6 | 9,0 | 64,2 |
| 2011 | 119,3 | 84,6 | 76,7 | 7,9 | 70,9 | 9,3 | 64,3 |
| Nouvelle-Écosse | | | | | | | |
| 2010 | 776,6 | 512,4 | 468,4 | 44,0 | 66,0 | 8,6 | 60,3 |
| 2011 | 778,8 | 507,1 | 464,1 | 43,1 | 65,1 | 8,5 | 59,6 |
| Cape Breton [1210] | | | | | | | |
| 2010 | 113,3 | 67,8 | 58,0 | 9,8 | 59,8 | 14,5 | 51,2 |
| 2011 | 112,1 | 65,2 | 56,4 | 8,9 | 58,2 | 13,7 | 50,3 |
| Côte-nord [1220] | | | | | | | |
| 2010 | 130,2 | 79,9 | 73,1 | 6,8 | 61,4 | 8,5 | 56,1 |
| 2011 | 129,8 | 81,1 | 74,1 | 7,1 | 62,5 | 8,8 | 57,1 |
| Annapolis Valley [1230] | | | | | | | |
| 2010 | 100,0 | 60,4 | 55,2 | 5,2 | 60,4 | 8,6 | 55,2 |
| 2011 | 99,7 | 60,6 | 54,5 | 6,1 | 60,8 | 10,1 | 54,7 |
| Sud [1240] | | | | | | | |
| 2010 | 99,2 | 64,0 | 56,8 | 7,2 | 64,5 | 11,3 | 57,3 |
| 2011 | 98,3 | 58,7 | 53,2 | 5,4 | 59,7 | 9,2 | 54,1 |
| Halifax [1250] | | | | | | | |
| 2010 | 333,9 | 240,2 | 225,2 | 15,0 | 71,9 | 6,2 | 67,4 |
| 2011 | 338,9 | 241,5 | 225,9 | 15,5 | 71,3 | 6,4 | 66,7 |
| Nouveau-Brunswick | | | | | | | |
| 2010 | 616,6 | 403,5 | 367,1 | 36,3 | 65,4 | 9,0 | 59,5 |
| 2011 | 619,3 | 398,8 | 361,0 | 37,8 | 64,4 | 9,5 | 58,3 |
| Campbellton-Miramichi [1310] | | | | | | | |
| 2010 | 130,8 | 72,5 | 61,4 | 11,1 | 55,4 | 15,3 | 46,9 |
| 2011 | 129,3 | 76,8 | 64,9 | 11,9 | 59,4 | 15,5 | 50,2 |
| Moncton-Richibucto [1320] | | | | | | | |
| 2010 | 169,6 | 116,9 | 108,9 | 8,0 | 68,9 | 6,8 | 64,2 |
| 2011 | 171,8 | 113,7 | 104,5 | 9,2 | 66,2 | 8,1 | 60,8 |
| Saint John-St. Stephen [1330] | | | | | | | |
| 2010 | 143,3 | 94,1 | 86,2 | 7,9 | 65,7 | 8,4 | 60,2 |
| 2011 | 144,2 | 96,0 | 89,1 | 7,0 | 66,6 | 7,3 | 61,8 |

Voir les notes à la fin du tableau.

Tableau 6-1 – suite

Caractéristiques de la population active selon la province et la région économique 1, données non désaisonnalisées, moyennes mobiles de trois mois se terminant en juillet 2010 et juillet 2011

| | Population | Population active | | | Taux d'activité | Taux de chômage | Taux d'emploi |
|---|------------|-------------------|---------|---------|-----------------|-----------------|---------------|
| | | Population active | Emploi | Chômage | | | |
| en milliers | | | | | | | |
| Fredericton-Oromocto [1340] | | | | | | | |
| 2010 | 107,4 | 75,1 | 70,3 | 4,8 | 69,9 | 6,4 | 65,5 |
| 2011 | 109,0 | 72,1 | 66,5 | 5,6 | 66,1 | 7,8 | 61,0 |
| Edmundston-Woodstock [1350] | | | | | | | |
| 2010 | 65,5 | 44,9 | 40,4 | 4,5 | 68,5 | 10,0 | 61,7 |
| 2011 | 65,0 | 40,2 | 36,0 | 4,1 | 61,8 | 10,2 | 55,4 |
| Québec | | | | | | | |
| 2010 | 6 503,4 | 4 324,7 | 3 997,1 | 327,6 | 66,5 | 7,6 | 61,5 |
| 2011 | 6 573,8 | 4 365,6 | 4 055,3 | 310,2 | 66,4 | 7,1 | 61,7 |
| Gaspésie-Îles-de-la-Madeleine [2410] | | | | | | | |
| 2010 | 78,7 | 45,7 | 38,9 | 6,8 | 58,1 | 14,9 | 49,4 |
| 2011 | 78,6 | 47,9 | 42,7 | 5,1 | 60,9 | 10,6 | 54,3 |
| Bas-Saint-Laurent [2415] | | | | | | | |
| 2010 | 167,0 | 102,6 | 93,1 | 9,5 | 61,4 | 9,3 | 55,7 |
| 2011 | 166,8 | 102,0 | 96,2 | 5,8 | 61,2 | 5,7 | 57,7 |
| Capitale-Nationale [2420] | | | | | | | |
| 2010 | 580,9 | 393,3 | 374,5 | 18,7 | 67,7 | 4,8 | 64,5 |
| 2011 | 588,0 | 406,3 | 386,7 | 19,5 | 69,1 | 4,8 | 65,8 |
| Chaudière-Appalaches [2425] | | | | | | | |
| 2010 | 331,8 | 235,2 | 223,2 | 12,0 | 70,9 | 5,1 | 67,3 |
| 2011 | 333,3 | 234,5 | 223,0 | 11,6 | 70,4 | 4,9 | 66,9 |
| Estrie [2430] | | | | | | | |
| 2010 | 255,8 | 158,8 | 145,0 | 13,8 | 62,1 | 8,7 | 56,7 |
| 2011 | 258,2 | 168,3 | 157,2 | 11,1 | 65,2 | 6,6 | 60,9 |
| Centre-du-Québec [2433] | | | | | | | |
| 2010 | 188,9 | 117,7 | 111,1 | 6,6 | 62,3 | 5,6 | 58,8 |
| 2011 | 190,4 | 121,0 | 113,4 | 7,6 | 63,6 | 6,3 | 59,6 |
| Montérégie [2435] | | | | | | | |
| 2010 | 1 172,9 | 794,3 | 738,3 | 56,0 | 67,7 | 7,1 | 62,9 |
| 2011 | 1 188,9 | 797,9 | 745,6 | 52,3 | 67,1 | 6,6 | 62,7 |
| Montréal [2440] | | | | | | | |
| 2010 | 1 610,9 | 1 083,3 | 978,7 | 104,5 | 67,2 | 9,6 | 60,8 |
| 2011 | 1 622,9 | 1 073,4 | 975,3 | 98,1 | 66,1 | 9,1 | 60,1 |
| Laval [2445] | | | | | | | |
| 2010 | 326,5 | 223,8 | 209,3 | 14,5 | 68,5 | 6,5 | 64,1 |
| 2011 | 332,7 | 222,3 | 208,2 | 14,1 | 66,8 | 6,3 | 62,6 |
| Lanaudière [2450] | | | | | | | |
| 2010 | 382,8 | 263,7 | 246,7 | 17,1 | 68,9 | 6,5 | 64,4 |
| 2011 | 390,7 | 270,9 | 251,4 | 19,5 | 69,3 | 7,2 | 64,3 |
| Laurentides [2455] | | | | | | | |
| 2010 | 453,4 | 305,3 | 282,9 | 22,3 | 67,3 | 7,3 | 62,4 |
| 2011 | 462,6 | 315,4 | 291,4 | 24,0 | 68,2 | 7,6 | 63,0 |
| Outaouais [2460] | | | | | | | |
| 2010 | 300,2 | 209,0 | 195,1 | 13,9 | 69,6 | 6,7 | 65,0 |
| 2011 | 305,8 | 211,0 | 196,7 | 14,3 | 69,0 | 6,8 | 64,3 |
| Abitibi-Témiscamingue [2465] | | | | | | | |
| 2010 | 117,1 | 74,7 | 67,9 | 6,8 | 63,8 | 9,1 | 58,0 |
| 2011 | 117,6 | 79,5 | 74,1 | 5,5 | 67,6 | 6,9 | 63,0 |
| Mauricie [2470] | | | | | | | |
| 2010 | 220,4 | 126,7 | 115,6 | 11,1 | 57,5 | 8,8 | 52,5 |
| 2011 | 221,4 | 125,4 | 117,4 | 8,1 | 56,6 | 6,5 | 53,0 |

Voir les notes à la fin du tableau.

Tableau 6-1 – suite

Caractéristiques de la population active selon la province et la région économique 1, données non désaisonnalisées, moyennes mobiles de trois mois se terminant en juillet 2010 et juillet 2011

| | Population | Population active | | | Taux d'activité | Taux de chômage | Taux d'emploi |
|---|------------|-------------------|---------|---------|-----------------|-----------------|---------------|
| | | Population active | Emploi | Chômage | | | |
| en milliers | | | | | | | |
| Saguenay-Lac-Saint-Jean [2475] | | | | | | | |
| 2010 | 225,3 | 134,5 | 124,4 | 10,1 | 59,7 | 7,5 | 55,2 |
| 2011 | 225,2 | 134,2 | 123,4 | 10,8 | 59,6 | 8,0 | 54,8 |
| Côte-Nord et Nord-du-Québec [2480, 2490] | | | | | | | |
| 2010 | 90,8 | 56,2 | 52,4 | 3,8 | 61,9 | 6,8 | 57,7 |
| 2011 | 90,6 | 55,5 | 52,7 | 2,8 | 61,3 | 5,0 | 58,2 |
| Ontario | | | | | | | |
| 2010 | 10 784,4 | 7 371,6 | 6 707,8 | 663,8 | 68,4 | 9,0 | 62,2 |
| 2011 | 10 920,1 | 7 429,5 | 6 831,4 | 598,1 | 68,0 | 8,1 | 62,6 |
| Ottawa [3510] | | | | | | | |
| 2010 | 1 034,2 | 751,4 | 697,0 | 54,4 | 72,7 | 7,2 | 67,4 |
| 2011 | 1 047,7 | 739,1 | 691,9 | 47,2 | 70,5 | 6,4 | 66,0 |
| Kingston-Pembroke [3515] | | | | | | | |
| 2010 | 368,6 | 227,1 | 208,4 | 18,8 | 61,6 | 8,3 | 56,5 |
| 2011 | 370,2 | 242,0 | 222,0 | 20,0 | 65,4 | 8,3 | 60,0 |
| Muskoka-Kawarthas [3520] | | | | | | | |
| 2010 | 317,0 | 193,1 | 177,8 | 15,3 | 60,9 | 7,9 | 56,1 |
| 2011 | 318,6 | 202,0 | 185,2 | 16,8 | 63,4 | 8,3 | 58,1 |
| Toronto [3530] | | | | | | | |
| 2010 | 4 945,0 | 3 434,6 | 3 093,1 | 341,4 | 69,5 | 9,9 | 62,6 |
| 2011 | 5 038,3 | 3 458,5 | 3 151,2 | 307,2 | 68,6 | 8,9 | 62,5 |
| Kitchener-Waterloo-Barrie [3540] | | | | | | | |
| 2010 | 1 020,9 | 739,4 | 680,1 | 59,3 | 72,4 | 8,0 | 66,6 |
| 2011 | 1 036,3 | 758,3 | 707,5 | 50,8 | 73,2 | 6,7 | 68,3 |
| Hamilton-Niagara Peninsula [3550] | | | | | | | |
| 2010 | 1 159,4 | 767,2 | 706,9 | 60,4 | 66,2 | 7,9 | 61,0 |
| 2011 | 1 168,5 | 777,6 | 724,3 | 53,3 | 66,5 | 6,9 | 62,0 |
| London [3560] | | | | | | | |
| 2010 | 535,3 | 363,7 | 333,5 | 30,2 | 67,9 | 8,3 | 62,3 |
| 2011 | 540,2 | 360,1 | 326,6 | 33,5 | 66,7 | 9,3 | 60,5 |
| Windsor-Sarnia [3570] | | | | | | | |
| 2010 | 521,6 | 333,8 | 296,2 | 37,6 | 64,0 | 11,3 | 56,8 |
| 2011 | 519,6 | 323,4 | 295,8 | 27,6 | 62,2 | 8,5 | 56,9 |
| Stratford-Bruce Peninsula [3580] | | | | | | | |
| 2010 | 245,8 | 163,0 | 151,6 | 11,4 | 66,3 | 7,0 | 61,7 |
| 2011 | 245,7 | 170,8 | 162,4 | 8,5 | 69,5 | 5,0 | 66,1 |
| Nord-est [3590] | | | | | | | |
| 2010 | 462,2 | 289,3 | 262,3 | 27,0 | 62,6 | 9,3 | 56,8 |
| 2011 | 461,6 | 291,6 | 266,8 | 24,9 | 63,2 | 8,5 | 57,8 |
| Nord-ouest [3595] | | | | | | | |
| 2010 | 174,4 | 108,9 | 100,9 | 8,0 | 62,4 | 7,3 | 57,9 |
| 2011 | 173,4 | 106,1 | 97,8 | 8,3 | 61,2 | 7,8 | 56,4 |
| Manitoba | | | | | | | |
| 2010 | 940,5 | 666,3 | 629,7 | 36,6 | 70,8 | 5,5 | 67,0 |
| 2011 | 953,0 | 668,4 | 631,7 | 36,7 | 70,1 | 5,5 | 66,3 |
| Sud-est [4610] | | | | | | | |
| 2010 | 80,8 | 59,3 | 56,4 | 2,9 | 73,4 | 4,9 | 69,8 |
| 2011 | 82,7 | 58,3 | 56,0 | 2,3 | 70,5 | 3,9 | 67,7 |
| Centre sud [4620] | | | | | | | |
| 2010 | 46,1 | 32,7 | 31,9 | 0,9 | 70,9 | 2,8 | 69,2 |
| 2011 | 47,3 | 34,1 | 32,9 | 1,2 | 72,1 | 3,5 | 69,6 |

Voir les notes à la fin du tableau.

Tableau 6-1 – suite

Caractéristiques de la population active selon la province et la région économique 1, données non désaisonnalisées, moyennes mobiles de trois mois se terminant en juillet 2010 et juillet 2011

| | Population | Population active | | | Taux d'activité | Taux de chômage | Taux d'emploi |
|---|------------|-------------------|---------|---------|-----------------|-----------------|---------------|
| | | Population active | Emploi | Chômage | | | |
| en milliers | | | | | | | |
| Sud-ouest [4630] | | | | | | | |
| 2010 | 83,4 | 55,1 | 52,8 | 2,3 | 66,1 | 4,2 | 63,3 |
| 2011 | 83,7 | 61,1 | 58,2 | 2,9 | 73,0 | 4,7 | 69,5 |
| Centre nord [4640] | | | | | | | |
| 2010 | 36,0 | 25,4 | 24,3 | 1,1 | 70,6 | 4,3 | 67,5 |
| 2011 | 36,6 | 25,2 | 23,8 | 1,4 | 68,9 | 5,6 | 65,0 |
| Winnipeg [4650] | | | | | | | |
| 2010 | 561,8 | 401,0 | 376,3 | 24,7 | 71,4 | 6,2 | 67,0 |
| 2011 | 570,3 | 395,8 | 371,8 | 24,0 | 69,4 | 6,1 | 65,2 |
| Interlake [4660] | | | | | | | |
| 2010 | 71,9 | 51,2 | 48,6 | 2,5 | 71,2 | 4,9 | 67,6 |
| 2011 | 72,6 | 52,6 | 50,5 | 2,1 | 72,5 | 4,0 | 69,6 |
| Parklands et Nord [4670, 4680] | | | | | | | |
| 2010 | 60,5 | 41,6 | 39,4 | 2,2 | 68,8 | 5,3 | 65,1 |
| 2011 | 60,0 | 41,3 | 38,5 | 2,9 | 68,8 | 7,0 | 64,2 |
| Saskatchewan | | | | | | | |
| 2010 | 790,6 | 562,8 | 534,1 | 28,7 | 71,2 | 5,1 | 67,6 |
| 2011 | 799,4 | 562,3 | 535,2 | 27,1 | 70,3 | 4,8 | 67,0 |
| Regina-Moose Mountain [4710] | | | | | | | |
| 2010 | 234,3 | 171,0 | 163,8 | 7,2 | 73,0 | 4,2 | 69,9 |
| 2011 | 237,4 | 174,7 | 166,6 | 8,2 | 73,6 | 4,7 | 70,2 |
| Swift Current-Moose Jaw [4720] | | | | | | | |
| 2010 | 81,1 | 55,4 | 52,6 | 2,7 | 68,3 | 4,9 | 64,9 |
| 2011 | 81,1 | 52,0 | 50,3 | 1,8 | 64,1 | 3,5 | 62,0 |
| Saskatoon-Biggar [4730] | | | | | | | |
| 2010 | 259,2 | 190,2 | 179,9 | 10,3 | 73,4 | 5,4 | 69,4 |
| 2011 | 264,6 | 188,4 | 178,7 | 9,7 | 71,2 | 5,1 | 67,5 |
| Yorkton-Melville [4740] | | | | | | | |
| 2010 | 63,3 | 42,9 | 41,4 | 1,5 | 67,8 | 3,5 | 65,4 |
| 2011 | 62,9 | 41,1 | 39,7 | 1,3 | 65,3 | 3,2 | 63,1 |
| Prince Albert et Nord [4750, 4760] | | | | | | | |
| 2010 | 152,7 | 103,3 | 96,3 | 7,0 | 67,6 | 6,8 | 63,1 |
| 2011 | 153,4 | 106,0 | 100,0 | 6,1 | 69,1 | 5,8 | 65,2 |
| Alberta | | | | | | | |
| 2010 | 2 960,8 | 2 189,1 | 2 045,0 | 144,1 | 73,9 | 6,6 | 69,1 |
| 2011 | 3 005,0 | 2 235,5 | 2 114,2 | 121,3 | 74,4 | 5,4 | 70,4 |
| Lethbridge-Medicine Hat [4810] | | | | | | | |
| 2010 | 217,3 | 151,7 | 140,8 | 10,9 | 69,8 | 7,2 | 64,8 |
| 2011 | 219,2 | 149,0 | 140,7 | 8,3 | 68,0 | 5,6 | 64,2 |
| Camrose-Drumheller [4820] | | | | | | | |
| 2010 | 155,6 | 113,6 | 109,2 | 4,3 | 73,0 | 3,8 | 70,2 |
| 2011 | 156,1 | 113,7 | 108,9 | 4,8 | 72,8 | 4,2 | 69,8 |
| Calgary [4830] | | | | | | | |
| 2010 | 1 089,6 | 825,9 | 769,3 | 56,6 | 75,8 | 6,9 | 70,6 |
| 2011 | 1 110,2 | 836,8 | 788,6 | 48,1 | 75,4 | 5,7 | 71,0 |
| Banff-Jasper-Rocky Mountain House [4840] | | | | | | | |
| 2010 | 71,6 | 56,4 | 53,7 | 2,8 | 78,8 | 5,0 | 75,0 |
| 2011 | 71,9 | 55,0 | 53,6 | 1,5 | 76,5 | 2,7 | 74,5 |
| Red Deer [4850] | | | | | | | |
| 2010 | 152,4 | 112,6 | 106,2 | 6,4 | 73,9 | 5,7 | 69,7 |
| 2011 | 154,2 | 113,0 | 107,4 | 5,7 | 73,3 | 5,0 | 69,6 |

Voir les notes à la fin du tableau.

Tableau 6-1 – suite

Caractéristiques de la population active selon la province et la région économique 1, données non désaisonnalisées, moyennes mobiles de trois mois se terminant en juillet 2010 et juillet 2011

| | Population | Population active | | | Taux d'activité | Taux de chômage | Taux d'emploi |
|--|-------------|-------------------|---------|---------|-----------------|-----------------|---------------|
| | | Population active | Emploi | Chômage | | | |
| | en milliers | | | | | | |
| Edmonton [4860] | | | | | | | |
| 2010 | 984,7 | 710,2 | 660,1 | 50,1 | 72,1 | 7,1 | 67,0 |
| 2011 | 1 000,0 | 736,8 | 697,3 | 39,5 | 73,7 | 5,4 | 69,7 |
| Athabasca-Grande Prairie-Peace River [4870] | | | | | | | |
| 2010 | 189,9 | 139,9 | 130,7 | 9,2 | 73,7 | 6,6 | 68,8 |
| 2011 | 190,6 | 146,4 | 137,7 | 8,7 | 76,8 | 5,9 | 72,2 |
| Wood Buffalo-Cold Lake [4880] | | | | | | | |
| 2010 | 99,9 | 78,6 | 74,9 | 3,7 | 78,7 | 4,7 | 75,0 |
| 2011 | 102,9 | 84,8 | 80,0 | 4,8 | 82,4 | 5,7 | 77,7 |
| Colombie-Britannique | | | | | | | |
| 2010 | 3 726,9 | 2 466,3 | 2 277,1 | 189,2 | 66,2 | 7,7 | 61,1 |
| 2011 | 3 778,1 | 2 476,7 | 2 295,3 | 181,4 | 65,6 | 7,3 | 60,8 |
| Île de Vancouver et la Côte [5910] | | | | | | | |
| 2010 | 648,9 | 413,0 | 388,5 | 24,5 | 63,6 | 5,9 | 59,9 |
| 2011 | 655,6 | 409,1 | 376,5 | 32,6 | 62,4 | 8,0 | 57,4 |
| Lower Mainland-Sud-ouest [5920] | | | | | | | |
| 2010 | 2 271,8 | 1 518,6 | 1 399,8 | 118,8 | 66,8 | 7,8 | 61,6 |
| 2011 | 2 311,9 | 1 536,1 | 1 426,6 | 109,6 | 66,4 | 7,1 | 61,7 |
| Thompson-Okanagan [5930] | | | | | | | |
| 2010 | 433,2 | 279,3 | 256,6 | 22,7 | 64,5 | 8,1 | 59,2 |
| 2011 | 438,0 | 279,8 | 259,2 | 20,6 | 63,9 | 7,4 | 59,2 |
| Kootenay [5940] | | | | | | | |
| 2010 | 126,5 | 78,7 | 71,6 | 7,1 | 62,2 | 9,0 | 56,6 |
| 2011 | 127,3 | 77,0 | 70,4 | 6,6 | 60,5 | 8,6 | 55,3 |
| Cariboo [5950] | | | | | | | |
| 2010 | 127,8 | 90,4 | 82,7 | 7,8 | 70,7 | 8,6 | 64,7 |
| 2011 | 127,3 | 87,8 | 81,2 | 6,6 | 69,0 | 7,5 | 63,8 |
| Côte-nord et Nechako [5960, 5970] | | | | | | | |
| 2010 | 67,0 | 46,2 | 40,7 | 5,5 | 69,0 | 11,9 | 60,7 |
| 2011 | 66,7 | 48,0 | 44,3 | 3,7 | 72,0 | 7,7 | 66,4 |
| Nord-est [5980] | | | | | | | |
| 2010 | 51,7 | 40,1 | 37,2 | 2,9 | 77,6 | 7,2 | 72,0 |
| 2011 | 51,4 | 38,8 | 37,2 | 1,7 | 75,5 | 4,4 | 72,4 |

1. Pour une description géographique des régions économiques, voir le Guide de l'Enquête sur la population active (numéro 71-543-GIF au catalogue).
2. Les estimations pour le Canada sont une somme des totaux provinciaux et excluent les estimations de territoire du Yukon, des territoires du Nord-ouest et de Nunavut.

Note(s) : Tableau CANSIM connexe 282-0054.

Tableau 6-2
Caractéristiques de la population active selon les territoires, données non désaisonnalisées, moyennes mobiles de trois mois se terminant en juillet 2010 et juillet 2011

| | Population | Population active | | | Taux d'activité | Taux de chômage | Taux d'emploi |
|---|------------|-------------------|--------|---------|-----------------|-----------------|---------------|
| | | Population active | Emploi | Chômage | | | |
| | | en milliers | | | pourcentage | | |
| Yukon ¹ | | | | | | | |
| 2010 | 26,0 | 19,4 | 18,0 | 1,4 | 74,6 | 7,2 | 69,2 |
| 2011 | 26,5 | 20,6 | 19,6 | 0,9 | 77,7 | 4,4 | 74,0 |
| Territoires du Nord-Ouest ² | | | | | | | |
| 2010 | 32,3 | 24,1 | 22,0 | 2,1 | 74,6 | 8,7 | 68,1 |
| 2011 | 32,1 | 25,2 | 23,2 | 2,1 | 78,5 | 8,3 | 72,3 |
| Nunavut ³ | | | | | | | |
| 2010 | 20,9 | 14,4 | 11,8 | 2,6 | 68,8 | 18,1 | 56,4 |
| 2011 | 21,1 | 14,5 | 11,8 | 2,7 | 68,9 | 18,6 | 56,1 |

1. Depuis 1992, l'Enquête sur la population active (EPA) est réalisée dans le Yukon au moyen d'une méthodologie différente adaptée à certaines difficultés opérationnelles associées aux régions éloignées. Ces estimations ne sont pas incluses dans les totaux nationaux. En 1995, on a remanié l'échantillon de l'EPA du Yukon. Ce remaniement a entre autres eu pour effet d'accroître la population visée de 85 % à 92 %, ce qui s'est traduit par la hausse marquée des estimations trimestrielles des moyennes mobiles de janvier, de février et de mars 1995 pour toutes les estimations de niveaux. Par conséquent, on avertit les utilisateurs d'être prudents lorsqu'ils comparent les estimations qui remontent avant janvier 1995 aux estimations subséquentes.
2. Depuis 2001, on réalise l'Enquête sur la population active (EPA) au territoires du Nord-Ouest en appliquant une autre méthodologie qui remédie à certaines des difficultés d'ordre opérationnel inhérentes aux collectivités éloignées. Ces estimations ne sont pas incluses dans les totaux nationaux.
3. Depuis 2004, l'Enquête sur la population active (EPA) au Nunavut est réalisée en appliquant une méthodologie différente qui remédie à certaines difficultés d'ordre opérationnel inhérentes aux collectivités éloignées. Ces estimations ne sont pas incluses dans les totaux nationaux. De 2004 à 2007, les estimations représentent environ 70 % de l'ensemble de la population du Nunavut âgée de 15 ans ou plus. À partir de 2008, la couverture a été augmentée à 92 %. Avec ce changement de couverture, les utilisateurs ne devraient pas comparer les estimations qui remontent à avant 2008 aux estimations subséquentes. Les estimations de 2004 à 2007 sont basées sur les 10 communautés principales du Nunavut : Iqaluit, Cambridge Bay, Baker Lake, Arviat, Rankin Inlet, Kugluktuk, Pond Inlet, Cape Dorset, Pangnirtung et Igloodik. Les estimations de 2008 jusqu'à maintenant couvrent les dix communautés citées ci-haut ainsi que : Taloyoak, Gjoa Haven, Kugaaruk, Coral Harbour, Repulse Bay, Qikiqtarjuaq, Arctic Bay, Hall Beach et Clyde River.

Note(s) : Tableau CANSIM connexe 282-0100.

Tableau 7
Heures habituelles et salaires moyens des employés selon certaines caractéristiques, Canada, données non désaisonnalisées

| | Employés | | | | Temps plein | | | Temps partiel | | |
|--|----------|--------------------------------|-----------------------------|-----------------------|-------------|--------------------------------|-----------------------------|---------------|--------------------------------|-----------------------------|
| | Nombre | Heures hebdo-madaires moyennes | Salaire hebdo-madaire moyen | Salaire horaire moyen | Nombre | Heures hebdo-madaires moyennes | Salaire hebdo-madaire moyen | Nombre | Heures hebdo-madaires moyennes | Salaire hebdo-madaire moyen |
| | milliers | dollars courants | | | milliers | dollars courants | | milliers | dollars courants | |
| Juillet 2011 | | | | | | | | | | |
| 15 ans et plus | 14 957,4 | 36,0 | 833,73 | 22,50 | 12 564,3 | 39,4 | 934,93 | 2 393,1 | 18,4 | 302,45 |
| 15 à 24 ans | 2 751,1 | 30,9 | 427,13 | 13,21 | 1 759,9 | 38,7 | 557,90 | 991,2 | 17,2 | 194,93 |
| 25 ans et plus | 12 206,3 | 37,2 | 925,38 | 24,60 | 10 804,4 | 39,5 | 996,34 | 1 401,9 | 19,3 | 378,46 |
| Hommes | 7 676,1 | 38,3 | 939,34 | 24,05 | 6 917,0 | 40,5 | 1 012,92 | 759,1 | 17,8 | 268,88 |
| Femmes | 7 281,3 | 33,7 | 722,40 | 20,87 | 5 647,3 | 38,0 | 839,40 | 1 634,0 | 18,7 | 318,04 |
| Couverture syndicale | | | | | | | | | | |
| Couvert par un syndicat | 4 455,6 | 36,4 | 957,11 | 26,06 | 3 920,9 | 38,6 | 1 026,69 | 534,7 | 19,9 | 446,96 |
| Non couvert par un syndicat | 10 501,7 | 35,9 | 781,39 | 20,99 | 8 643,4 | 39,7 | 893,30 | 1 858,3 | 18,0 | 260,86 |
| Permanence de l'emploi | | | | | | | | | | |
| Permanent | 12 524,7 | 36,6 | 883,71 | 23,57 | 10 829,1 | 39,3 | 971,29 | 1 695,6 | 19,2 | 324,33 |
| Temporaire | 2 432,7 | 32,9 | 576,43 | 16,98 | 1 735,2 | 39,5 | 707,95 | 697,5 | 16,6 | 249,24 |
| Profession | | | | | | | | | | |
| Gestion | 970,7 | 39,7 | 1 374,31 | 34,62 | 941,6 | 40,4 | 1 401,85 | 29,0 | 18,2 | 480,98 |
| Affaires, finance et administration | 2 857,8 | 35,6 | 783,70 | 21,65 | 2 479,5 | 38,2 | 851,98 | 378,3 | 18,5 | 336,17 |
| Sciences naturelles et appliquées | 1 142,8 | 38,6 | 1 216,63 | 31,54 | 1 107,2 | 39,2 | 1 236,50 | 35,6 | 19,8 | 598,47 |
| Secteur de la santé | 1 016,8 | 33,7 | 907,17 | 26,73 | 792,2 | 37,5 | 1 012,99 | 224,5 | 20,3 | 533,78 |
| Sciences sociales, enseignement, administration publique et religion | 1 224,8 | 35,2 | 1 032,04 | 29,15 | 1 048,7 | 38,0 | 1 123,17 | 176,1 | 18,5 | 489,36 |
| Arts, culture, sports et loisirs | 432,6 | 34,1 | 754,28 | 21,74 | 342,7 | 39,2 | 881,57 | 89,9 | 14,8 | 268,94 |
| Ventes et services | 3 822,9 | 31,8 | 515,07 | 15,31 | 2 543,0 | 38,5 | 663,70 | 1 279,9 | 18,3 | 219,76 |
| Métiers, transport et machinerie | 2 297,7 | 40,4 | 912,79 | 22,41 | 2 181,5 | 41,6 | 945,77 | 116,2 | 18,4 | 293,79 |
| Professions propres au secteur primaire | 358,9 | 41,9 | 811,75 | 18,72 | 324,5 | 44,6 | 874,14 | 34,4 | 16,6 | 222,75 |
| Transformation, fabrication et services d'utilité publique | 832,5 | 39,5 | 763,99 | 19,24 | 803,3 | 40,2 | 781,67 | 29,2 | 18,3 | 276,96 |
| Juillet 2010 | | | | | | | | | | |
| 15 ans et plus | 14 683,8 | 35,8 | 818,50 | 22,19 | 12 246,9 | 39,3 | 921,89 | 2 436,8 | 18,4 | 298,87 |
| 15 à 24 ans | 2 721,5 | 30,8 | 419,78 | 13,02 | 1 730,6 | 38,4 | 548,76 | 991,0 | 17,5 | 194,54 |
| 25 ans et plus | 11 962,2 | 37,0 | 909,21 | 24,28 | 10 516,4 | 39,4 | 983,30 | 1 445,9 | 19,1 | 370,38 |
| Hommes | 7 448,4 | 38,2 | 931,98 | 23,90 | 6 709,4 | 40,5 | 1 004,46 | 739,0 | 17,7 | 273,92 |
| Femmes | 7 235,4 | 33,3 | 701,68 | 20,43 | 5 537,6 | 37,8 | 821,85 | 1 697,8 | 18,8 | 309,73 |
| Couverture syndicale | | | | | | | | | | |
| Couvert par un syndicat | 4 485,4 | 36,2 | 947,60 | 25,93 | 3 914,9 | 38,6 | 1 021,16 | 570,6 | 20,0 | 442,84 |
| Non couvert par un syndicat | 10 198,3 | 35,6 | 761,72 | 20,55 | 8 332,1 | 39,6 | 875,25 | 1 866,2 | 18,0 | 254,86 |
| Permanence de l'emploi | | | | | | | | | | |
| Permanent | 12 333,7 | 36,5 | 869,26 | 23,28 | 10 600,6 | 39,3 | 958,59 | 1 733,1 | 19,2 | 322,83 |
| Temporaire | 2 350,0 | 32,4 | 552,12 | 16,51 | 1 646,3 | 39,2 | 685,59 | 703,7 | 16,6 | 239,86 |
| Profession | | | | | | | | | | |
| Gestion | 1 021,7 | 39,9 | 1 391,25 | 34,95 | 991,9 | 40,6 | 1 417,94 | 29,8 | 18,6 | 502,86 |
| Affaires, finance et administration | 2 783,5 | 35,2 | 759,97 | 21,17 | 2 389,4 | 38,1 | 835,73 | 394,1 | 17,9 | 300,69 |
| Sciences naturelles et appliquées | 1 106,4 | 38,4 | 1 171,74 | 30,50 | 1 066,9 | 39,1 | 1 194,82 | 39,5 | 20,7 | 548,93 |
| Secteur de la santé | 987,6 | 33,5 | 874,47 | 26,01 | 745,2 | 37,7 | 988,42 | 242,4 | 20,7 | 524,18 |
| Sciences sociales, enseignement, administration publique et religion | 1 290,1 | 35,2 | 1 001,40 | 28,35 | 1 107,9 | 38,0 | 1 085,24 | 182,2 | 18,6 | 491,65 |
| Arts, culture, sports et loisirs | 406,2 | 34,3 | 754,34 | 21,52 | 328,0 | 38,6 | 861,91 | 78,2 | 16,4 | 303,48 |
| Ventes et services | 3 774,0 | 31,6 | 508,64 | 15,20 | 2 489,5 | 38,4 | 657,32 | 1 284,4 | 18,3 | 220,46 |
| Métiers, transport et machinerie | 2 167,5 | 40,2 | 898,63 | 22,15 | 2 046,1 | 41,5 | 934,32 | 121,4 | 19,0 | 297,28 |
| Professions propres au secteur primaire | 369,6 | 41,0 | 746,43 | 17,71 | 333,2 | 43,9 | 806,20 | 36,3 | 14,9 | 198,25 |
| Transformation, fabrication et services d'utilité publique | 777,2 | 39,3 | 746,57 | 18,79 | 748,9 | 40,1 | 766,43 | 28,3 | 16,4 | 220,30 |

Note(s) : Tableaux CANSIM connexes 282-0023, 282-0069, 282-0073.

Tableau 8
Taux de chômage selon la région utilisée par le régime d'assurance-emploi ¹, données désaisonnalisées, moyennes mobiles de trois mois

| Région | En vigueur du 7 août 2011 au 10 septembre 2011 |
|--|--|
| | pourcentage |
| Terre-Neuve-et-Labrador | |
| 01. St. John's | 5,9 |
| 02. Terre-Neuve-et-Labrador | 17,3 |
| Île-du-Prince-Édouard | |
| 03. Île-du-Prince-Édouard | 12,0 |
| Nouvelle-Écosse | |
| 04. Est de la Nouvelle-Écosse | 16,1 |
| 05. Ouest de la Nouvelle-Écosse | 10,7 |
| 06. Halifax | 6,3 |
| Nouveau-Brunswick | |
| 07. Fredericton-Moncton-Saint John | 7,4 |
| 08. Madawaska-Charlotte ² | 11,3 |
| 09. Restigouche-Albert | 15,0 |
| Québec | |
| 10. Gaspésie-Îles-de-la-Madeleine | 13,5 |
| 11. Québec | 4,9 |
| 12. Trois-Rivières | 8,0 |
| 13. Québec Centre-Sud | 5,9 |
| 14. Sherbrooke | 6,6 |
| 15. Montérégie | 6,9 |
| 16. Montréal | 8,1 |
| 17. Québec Centre | 8,0 |
| 18. Nord-Ouest du Québec | 10,0 |
| 19. Bas-Saint-Laurent-Côte-Nord ³ | 9,3 |
| 20. Gatineau | 6,3 |
| 21. Saguenay | 7,5 |
| Ontario | |
| 22. Ottawa | 5,3 |
| 23. Est de l'Ontario | 9,3 |
| 24. Kingston | 6,9 |
| 25. Centre de l'Ontario | 8,7 |
| 26. Oshawa | 8,3 |
| 27. Toronto | 8,3 |
| 28. Hamilton | 6,5 |
| 29. St. Catharines | 8,6 |
| 30. London | 9,3 |
| 31. Niagara | 10,2 |
| 32. Windsor | 8,5 |
| 33. Kitchener | 6,3 |
| 34. Huron | 7,7 |
| 35. Centre-Sud de l'Ontario | 6,6 |
| 36. Sudbury | 7,0 |
| 37. Thunder Bay | 6,5 |
| 38. Nord de l'Ontario | 12,7 |
| Manitoba | |
| 39. Winnipeg | 5,8 |
| 40. Sud du Manitoba | 6,3 |
| 41. Nord du Manitoba | 28,5 |

Voir les notes à la fin du tableau.

Tableau 8 – suite

Taux de chômage selon la région utilisée par le régime d'assurance-emploi 1, données désaisonnalisées, moyennes mobiles de trois mois

| Région | En vigueur du 7 août 2011 au 10 septembre 2011 |
|--|--|
| | pourcentage |
| Saskatchewan | |
| 42. Regina | 5,0 |
| 43. Saskatoon | 5,5 |
| 44. Sud de la Saskatchewan | 6,7 |
| 45. Nord de la Saskatchewan | 17,4 |
| Alberta | |
| 46. Calgary | 5,9 |
| 47. Edmonton | 5,6 |
| 48. Nord de l'Alberta | 9,3 |
| 49. Sud de l'Alberta | 6,7 |
| Colombie-Britannique | |
| 50. Sud intérieur de la Colombie-Britannique | 8,9 |
| 51. Abbotsford | 9,0 |
| 52. Vancouver | 7,1 |
| 53. Victoria | 7,1 |
| 54. Sud côtier de la Colombie-Britannique | 10,6 |
| 55. Nord de la Colombie-Britannique | 10,5 |
| Territoires | |
| 56. Yukon 4 | 25,0 |
| 57. Territoires du Nord-Ouest 4 | 25,0 |
| 58. Nunavut 4 | 25,0 |

1. Les limites des régions d'assurance-emploi sont déterminées par Ressources humaines et Développement Social Canada (RHDC). Pour les cartes de ces régions, voir le site web de RHDC au <http://srv129.services.gc.ca/eiregions/fr/geocont.aspx>.
 2. Ce taux de chômage est déterminé en utilisant une formule de transition prescrite dans les Règlements sur l'Assurance-emploi. Pour plus d'informations, voir : http://www.rhdcc.gc.ca/fr/sm/comm/nouvelles/2000/000913a_f.shtml.
 3. Ce taux de chômage est déterminé en utilisant une formule de transition prescrite dans les Règlements sur l'Assurance-emploi. Pour plus d'informations, voir : http://www.rhdcc.gc.ca/fr/sm/comm/nouvelles/2000/000913b_f.shtml.
 4. Ce taux est fourni par Ressources humaines et Développement des compétences Canada.
- Note(s)** : Toutes les régions géographiques sont basées sur les limites du Recensement de 1996.

Tableau 9-1
Étudiants et autres personnes âgées de 15 à 24 ans (données non désaisonnalisées) selon le groupe d'âge détaillé

| | Juillet 2009 | Juillet 2010 | Juillet 2011 | E.-T. ¹ | Variation depuis | | Variation en pourcentage depuis | |
|--|-----------------|-----------------|-----------------|--------------------|------------------|-------------|------------------------------------|-------------|
| | | | | | l'an dernier | deux ans | l'an dernier | deux ans |
| en milliers | | | | | | | | |
| Étudiants 15 à 24 ans² | | | | | | | | |
| Population | 2 396,2 | 2 432,9 | 2 409,5 | 28,8 | -23,4 | 13,3 | -1,0 | 0,6 |
| Population active | 1 590,9 | 1 574,2 | 1 569,3 | 30,1 | -4,9 | -21,6 | -0,3 | -1,4 |
| Emploi | 1 260,2 | 1 308,7 | 1 296,1 | 28,6 | -12,6 | 35,9 | -1,0 | 2,8 |
| Emploi à temps plein | 585,4 | 619,8 | 612,1 | 20,2 | -7,7 | 26,7 | -1,2 | 4,6 |
| Emploi à temps partiel | 674,8 | 688,9 | 684,0 | 23,0 | -4,9 | 9,2 | -0,7 | 1,4 |
| Chômage | 330,7 | 265,5 | 273,2 | 15,5 | 7,7 | -57,5 | 2,9 | -17,4 |
| Taux d'activité | 66,4 | 64,7 | 65,1 | 1,0 | 0,4 | -1,3 | ... | ... |
| Taux de chômage | 20,8 | 16,9 | 17,4 | 1,0 | 0,5 | -3,4 | ... | ... |
| Taux d'emploi | 52,6 | 53,8 | 53,8 | 1,0 | 0,0 | 1,2 | ... | ... |
| Taux de temps partiel | 53,5 | 52,6 | 52,8 | 1,4 | 0,1 | -0,8 | ... | ... |
| Étudiants 15 à 16 ans² | | | | | | | | |
| Population | 793,3 | 795,7 | 784,5 | 5,3 | -11,2 | -8,8 | -1,4 | -1,1 |
| Population active | 381,9 | 354,0 | 363,6 | 12,7 | 9,6 | -18,3 | 2,7 | -4,8 |
| Emploi | 257,4 | 253,9 | 244,6 | 11,5 | -9,3 | -12,8 | -3,7 | -5,0 |
| Emploi à temps plein | 66,9 | 64,1 | 66,4 | 4,4 | 2,3 | -0,5 | 3,6 | -0,7 |
| Emploi à temps partiel | 190,5 | 189,8 | 178,2 | 10,9 | -11,6 | -12,3 | -6,1 | -6,5 |
| Chômage | 124,5 | 100,1 | 119,0 | 8,1 | 18,9 | -5,5 | 18,9 | -4,4 |
| Taux d'activité | 48,1 | 44,5 | 46,3 | 1,6 | 1,8 | -1,8 | ... | ... |
| Taux de chômage | 32,6 | 28,3 | 32,7 | 2,3 | 4,4 | 0,1 | ... | ... |
| Taux d'emploi | 32,4 | 31,9 | 31,2 | 1,4 | -0,7 | -1,2 | ... | ... |
| Taux de temps partiel | 74,0 | 74,8 | 72,9 | 1,7 | -1,9 | -1,2 | ... | ... |
| Étudiants 17 à 19 ans² | | | | | | | | |
| Population | 923,5 | 921,0 | 895,0 | 15,8 | -26,0 | -28,5 | -2,8 | -3,1 |
| Population active | 686,1 | 677,0 | 652,8 | 17,4 | -24,2 | -33,3 | -3,6 | -4,9 |
| Emploi | 549,3 | 552,6 | 538,0 | 16,9 | -14,6 | -11,3 | -2,6 | -2,1 |
| Emploi à temps plein | 232,4 | 250,2 | 225,7 | 11,1 | -24,5 | -6,7 | -9,8 | -2,9 |
| Emploi à temps partiel | 316,8 | 302,4 | 312,4 | 14,6 | 10,0 | -4,4 | 3,3 | -1,4 |
| Chômage | 136,8 | 124,4 | 114,8 | 10,0 | -9,6 | -22,0 | -7,7 | -16,1 |
| Taux d'activité | 74,3 | 73,5 | 72,9 | 1,6 | -0,6 | -1,4 | ... | ... |
| Taux de chômage | 19,9 | 18,4 | 17,6 | 1,6 | -0,8 | -2,3 | ... | ... |
| Taux d'emploi | 59,5 | 60,0 | 60,1 | 1,6 | 0,1 | 0,6 | ... | ... |
| Taux de temps partiel | 57,7 | 54,7 | 58,1 | 1,9 | 3,3 | 0,4 | ... | ... |
| Étudiants 20 à 24 ans² | | | | | | | | |
| Population | 679,4 | 716,3 | 730,0 | 22,6 | 13,7 | 50,6 | 1,9 | 7,4 |
| Population active | 522,9 | 543,2 | 552,9 | 20,7 | 9,7 | 30,0 | 1,8 | 5,7 |
| Emploi | 453,6 | 502,2 | 513,4 | 19,8 | 11,2 | 59,8 | 2,2 | 13,2 |
| Emploi à temps plein | 286,1 | 305,5 | 320,0 | 15,6 | 14,5 | 33,9 | 4,7 | 11,8 |
| Emploi à temps partiel | 167,5 | 196,7 | 193,5 | 14,1 | -3,2 | 26,0 | -1,6 | 15,5 |
| Chômage | 69,4 | 41,0 | 39,4 | 8,2 | -1,6 | -30,0 | -3,9 | -43,2 |
| Taux d'activité | 77,0 | 75,8 | 75,7 | 1,8 | -0,1 | -1,3 | ... | ... |
| Taux de chômage | 13,3 | 7,5 | 7,1 | 1,6 | -0,4 | -6,2 | ... | ... |
| Taux d'emploi | 66,8 | 70,1 | 70,3 | 1,9 | 0,2 | 3,5 | ... | ... |
| Taux de temps partiel | 36,9 | 39,2 | 37,7 | 2,5 | -1,5 | 0,8 | ... | ... |
| Autres personnes âgées de 15 à 24 ans³ | | | | | | | | |
| Population | 2 058,7 | 2 028,4 | 2 048,1 | 28,8 | 19,7 | -10,6 | 1,0 | -0,5 |
| Population active | 1 768,3 | 1 744,8 | 1 767,4 | 27,9 | 22,6 | -0,9 | 1,3 | -0,1 |
| Emploi | 1 531,6 | 1 519,3 | 1 546,2 | 27,5 | 26,9 | 14,6 | 1,8 | 1,0 |
| Emploi à temps plein | 1 211,1 | 1 172,6 | 1 204,8 | 25,9 | 32,2 | -6,3 | 2,7 | -0,5 |
| Emploi à temps partiel | 320,6 | 346,6 | 341,5 | 17,4 | -5,1 | 20,9 | -1,5 | 6,5 |
| Chômage | 236,5 | 225,5 | 221,2 | 14,4 | -4,3 | -15,3 | -1,9 | -6,5 |
| Taux d'activité | 85,9 | 86,0 | 86,3 | 0,7 | 0,3 | 0,4 | ... | ... |
| Taux de chômage | 13,4 | 12,9 | 12,5 | 0,8 | -0,4 | -0,9 | ... | ... |
| Taux d'emploi | 74,4 | 74,9 | 75,5 | 0,9 | 0,6 | 1,1 | ... | ... |
| Taux de temps partiel | 20,9 | 22,8 | 22,1 | 1,1 | -0,7 | 1,2 | ... | ... |

1. Erreur-type moyenne du changement annuel (voir « Erreur d'échantillonnage » dans Qualité des données pour plus d'explications).

2. Les étudiants sont les personnes âgées de 15 à 24 ans qui fréquentaient l'école à plein temps en mars et qui ont l'intention de retourner à l'école à l'automne.

3. Les autres personnes sont les jeunes de 15 à 24 ans qui ne sont pas inclus dans la population étudiante.

Note(s) : Tableau CANSIM connexe 282-0006.

Tableau 9-2
Étudiants et autres personnes âgées de 15 à 24 ans (données non désaisonnalisées) selon la province

| | Population | Population active | | | | | Chômage | Taux d'activité | Taux de chômage | Taux d'emploi |
|--|------------|-------------------|--------|----------------------|------------------------|-------|---------|-----------------|-----------------|---------------|
| | | Population active | Emploi | Emploi à temps plein | Emploi à temps partiel | | | | | |
| en milliers | | | | | | | | | | |
| Étudiants¹ | | | | | | | | | | |
| Terre-Neuve-et-Labrador | | | | | | | | | | |
| Juillet 2010 | 30,8 | 20,1 | 16,9 | 9,4 | 7,4 | 3,3 | 65,3 | 16,4 | 54,9 | |
| Juillet 2011 | 30,0 | 20,2 | 14,6 | 8,0 | 6,6 | 5,6 | 67,3 | 27,7 | 48,7 | |
| Île-du-Prince-Édouard | | | | | | | | | | |
| Juillet 2010 | 10,6 | 8,9 | 8,1 | 5,2 | 3,0 | 0,8 | 84,0 | 9,0 | 76,4 | |
| Juillet 2011 | 10,3 | 8,5 | 7,8 | 4,3 | 3,4 | 0,7 | 82,5 | 8,2 | 75,7 | |
| Nouvelle-Écosse | | | | | | | | | | |
| Juillet 2010 | 60,0 | 43,0 | 35,7 | 17,1 | 18,6 | 7,3 | 71,7 | 17,0 | 59,5 | |
| Juillet 2011 | 64,2 | 43,6 | 33,7 | 15,5 | 18,2 | 9,9 | 67,9 | 22,7 | 52,5 | |
| Nouveau-Brunswick | | | | | | | | | | |
| Juillet 2010 | 46,1 | 33,9 | 29,4 | 17,6 | 11,8 | 4,6 | 73,5 | 13,6 | 63,8 | |
| Juillet 2011 | 44,7 | 32,6 | 26,3 | 13,6 | 12,7 | 6,4 | 72,9 | 19,6 | 58,8 | |
| Québec | | | | | | | | | | |
| Juillet 2010 | 553,0 | 386,8 | 329,7 | 156,5 | 173,1 | 57,2 | 69,9 | 14,8 | 59,6 | |
| Juillet 2011 | 568,7 | 403,4 | 344,9 | 156,1 | 188,8 | 58,6 | 70,9 | 14,5 | 60,6 | |
| Ontario | | | | | | | | | | |
| Juillet 2010 | 1 054,9 | 656,4 | 529,0 | 245,6 | 283,4 | 127,4 | 62,2 | 19,4 | 50,1 | |
| Juillet 2011 | 1 042,1 | 654,6 | 527,6 | 249,9 | 277,8 | 127,0 | 62,8 | 19,4 | 50,6 | |
| Manitoba | | | | | | | | | | |
| Juillet 2010 | 77,9 | 53,5 | 45,4 | 22,4 | 23,0 | 8,0 | 68,7 | 15,0 | 58,3 | |
| Juillet 2011 | 74,8 | 49,7 | 42,2 | 22,8 | 19,5 | 7,5 | 66,4 | 15,1 | 56,4 | |
| Saskatchewan | | | | | | | | | | |
| Juillet 2010 | 63,9 | 43,3 | 40,2 | 21,9 | 18,3 | 3,1 | 67,8 | 7,2 | 62,9 | |
| Juillet 2011 | 62,8 | 44,5 | 38,5 | 20,8 | 17,7 | 6,1 | 70,9 | 13,7 | 61,3 | |
| Alberta | | | | | | | | | | |
| Juillet 2010 | 227,0 | 145,6 | 125,7 | 67,0 | 58,7 | 19,9 | 64,1 | 13,7 | 55,4 | |
| Juillet 2011 | 225,8 | 153,4 | 130,0 | 69,5 | 60,5 | 23,4 | 67,9 | 15,3 | 57,6 | |
| Colombie-Britannique | | | | | | | | | | |
| Juillet 2010 | 308,7 | 182,7 | 148,7 | 57,0 | 91,7 | 34,0 | 59,2 | 18,6 | 48,2 | |
| Juillet 2011 | 286,1 | 158,5 | 130,5 | 51,7 | 78,9 | 28,0 | 55,4 | 17,7 | 45,6 | |
| Autres personnes âgées de 15 à 24 ans² | | | | | | | | | | |
| Terre-Neuve-et-Labrador | | | | | | | | | | |
| Juillet 2010 | 31,1 | 25,1 | 19,6 | 15,4 | 4,2 | 5,5 | 80,7 | 21,9 | 63,0 | |
| Juillet 2011 | 30,9 | 25,3 | 20,9 | 16,7 | 4,3 | 4,4 | 81,9 | 17,4 | 67,6 | |
| Île-du-Prince-Édouard | | | | | | | | | | |
| Juillet 2010 | 9,0 | 7,8 | 6,7 | 5,9 | 1,0 | x | 86,7 | x | 74,4 | |
| Juillet 2011 | 9,6 | 8,5 | 7,3 | 6,1 | 1,2 | x | 88,5 | x | 76,0 | |
| Nouvelle-Écosse | | | | | | | | | | |
| Juillet 2010 | 60,8 | 52,3 | 43,7 | 31,9 | 11,7 | 8,6 | 86,0 | 16,4 | 71,9 | |
| Juillet 2011 | 55,8 | 48,2 | 43,1 | 32,1 | 11,1 | 5,0 | 86,4 | 10,4 | 77,2 | |
| Nouveau-Brunswick | | | | | | | | | | |
| Juillet 2010 | 45,7 | 38,9 | 31,7 | 26,4 | 5,3 | 7,2 | 85,1 | 18,5 | 69,4 | |
| Juillet 2011 | 46,5 | 39,4 | 32,7 | 28,2 | 4,4 | 6,8 | 84,7 | 17,3 | 70,3 | |
| Québec | | | | | | | | | | |
| Juillet 2010 | 426,8 | 378,8 | 334,1 | 272,6 | 61,6 | 44,7 | 88,8 | 11,8 | 78,3 | |
| Juillet 2011 | 412,0 | 361,0 | 318,4 | 255,2 | 63,2 | 42,6 | 87,6 | 11,8 | 77,3 | |
| Ontario | | | | | | | | | | |
| Juillet 2010 | 724,9 | 613,2 | 520,5 | 385,7 | 134,7 | 92,8 | 84,6 | 15,1 | 71,8 | |
| Juillet 2011 | 741,2 | 633,0 | 548,7 | 416,2 | 132,4 | 84,3 | 85,4 | 13,3 | 74,0 | |

Voir les notes à la fin du tableau.

Tableau 9-2 – suite

Étudiants et autres personnes âgées de 15 à 24 ans (données non désaisonnalisées) selon la province

| | Population | Population active | | | | | Taux d'activité | Taux de chômage | Taux d'emploi |
|----------------------|------------|-------------------|--------|----------------------|------------------------|---------|-----------------|-----------------|---------------|
| | | Population active | Emploi | Emploi à temps plein | Emploi à temps partiel | Chômage | | | |
| en milliers | | | | | | | | | |
| Manitoba | | | | | | | | | |
| Juillet 2010 | 86,1 | 74,7 | 67,8 | 51,3 | 16,5 | 6,8 | 86,8 | 9,1 | 78,7 |
| Juillet 2011 | 90,1 | 78,5 | 69,6 | 57,4 | 12,2 | 8,8 | 87,1 | 11,2 | 77,2 |
| Saskatchewan | | | | | | | | | |
| Juillet 2010 | 74,2 | 62,7 | 56,9 | 48,7 | 8,2 | 5,8 | 84,5 | 9,3 | 76,7 |
| Juillet 2011 | 73,9 | 62,9 | 56,4 | 48,7 | 7,8 | 6,4 | 85,1 | 10,2 | 76,3 |
| Alberta | | | | | | | | | |
| Juillet 2010 | 287,2 | 253,7 | 226,6 | 187,3 | 39,2 | 27,2 | 88,3 | 10,7 | 78,9 |
| Juillet 2011 | 282,8 | 248,3 | 224,0 | 186,7 | 37,3 | 24,3 | 87,8 | 9,8 | 79,2 |
| Colombie-Britannique | | | | | | | | | |
| Juillet 2010 | 282,5 | 237,6 | 211,6 | 147,5 | 64,1 | 26,0 | 84,1 | 10,9 | 74,9 |
| Juillet 2011 | 305,3 | 262,4 | 225,3 | 157,6 | 67,7 | 37,1 | 85,9 | 14,1 | 73,8 |

1. Les étudiants sont les personnes âgées de 15 à 24 ans qui fréquentaient l'école à plein temps en mars et qui ont l'intention de retourner à l'école à l'automne.

2. Les autres personnes sont les jeunes de 15 à 24 ans qui ne sont pas inclus dans la population étudiante.

Note(s) : Tableau CANSIM connexe 282-0006.

Qualité des données

À propos de l'Enquête sur la population active

Les statistiques publiées ici sont fondées sur une enquête mensuelle menée auprès d'environ 56 000 ménages représentatifs d'un bout à l'autre du Canada. L'enquête sur la population active, lancée en novembre 1945, a eu lieu tous les trois mois jusqu'à novembre 1952. Depuis lors, elle a lieu tous les mois. L'information générée par l'enquête s'est considérablement accrue au cours des années grâce à un remaniement majeur de l'enquête en 1976, suivi d'un autre en 1997, et fournit une image riche et détaillée du marché du travail canadien.

L'échantillon retenu aux fins de l'enquête sur la population active représente toutes les personnes de 15 ans et plus résidant dans les provinces du Canada, à l'exception des personnes vivant dans des réserves indiennes, des membres à plein temps des Forces armées et des pensionnaires d'institutions (par exemple les détenus de prison et les malades séjournant à l'hôpital ou dans une maison de repos pour plus de 6 mois). Les estimations mensuelles de l'emploi, du chômage et des inactifs se rapportent à une semaine bien précise chaque mois, soit normalement celle où tombe le quinzième jour du mois.

Définitions et explications

La **population active** comprend les membres de la population civile hors institution âgés de 15 ans et plus qui avaient un emploi (personnes occupées) ou étaient en chômage pendant la semaine de référence.

Les personnes occupées sont celles qui, au cours de la semaine de référence :

- (a) ont fait un travail quelconque
- (b) avaient un emploi mais n'étaient pas au travail

Une personne est considérée à **temps plein** si elle travaille habituellement 30 heures ou plus par semaine à son emploi principal. Une personne est considérée à **temps partiel** si elle travaille habituellement moins de 30 heures par semaine à son emploi principal.

Les **chômeurs** sont les personnes qui, au cours de la semaine de référence :

- (a) étaient sans emploi, avaient activement cherché du travail au cours des quatre dernières semaines (y compris la semaine de référence) et étaient prêtes à travailler;
- (b) n'avaient pas activement cherché de travail au cours des quatre dernières semaines, mais étaient temporairement mises à pied et étaient prêtes à travailler;
- (c) n'avaient pas activement cherché de travail au cours des quatre dernières semaines, mais devaient commencer un nouvel emploi dans quatre semaines ou moins à compter de la semaine de référence, et étaient prêtes à travailler.

La partie de la population civile hors institution âgée de 15 ans et plus qui était ni occupée ni en chômage pendant la semaine de référence est classée **comme inactive**.

Le **taux de chômage** représente le nombre de chômeurs exprimé en pourcentage de la population active. Le taux de chômage d'un groupe particulier (âge, sexe, etc.) est le nombre de chômeurs dans ce groupe, exprimé en pourcentage de la population active dans le même groupe.

Le **taux d'activité** représente la population active exprimée en pourcentage de la population de 15 ans et plus. Le taux d'activité d'un groupe particulier (âge, sexe, etc.) est la population active dans ce groupe exprimée en pourcentage de la population dans le même groupe.

Le **taux d'emploi (antérieurement nommé rapport emploi-population)** représente le nombre de personnes occupées exprimé en pourcentage de la population de 15 ans et plus. Le taux d'emploi d'un groupe particulier (âge, sexe, etc.) est le nombre de personnes occupées dans ce groupe, exprimé en pourcentage de la population dans le même groupe.

Le **taux de temps partiel** représente le nombre de personnes occupées à temps partiel exprimé en pourcentage du nombre de personnes occupées. Le taux de temps partiel d'un groupe particulier (âge, sexe, etc.) est le nombre de personnes occupées à temps partiel dans ce groupe, exprimé en pourcentage du nombre de personnes occupées dans le même groupe.

Toutes les régions géographiques sont basées sur les limites du Recensement de 2006.

Désaisonnalisation

Les fluctuations des séries chronologiques économiques sont causées par des mouvements saisonniers, cycliques et irréguliers. Une série désaisonnalisée est une série dont on a éliminé les effets des mouvements saisonniers. Ces derniers sont causés par des événements annuels réguliers comme les changements de température, les vacances, les cycles agricoles, de productions et de ventes au détail durant la période de Noël et de Pâques. La série désaisonnalisée contient à la fois des fluctuations irrégulières et des fluctuations cycliques à long terme.

Les données désaisonnalisées sont révisées chaque année afin de tenir compte des données courantes et produire des coefficients d'extrapolation prospective pour les 12 prochains mois. Les données d'extrapolation prospective seront l'objet de légères révisions dans les éditions ultérieures de la présente publication.

Variabilité d'échantillonnage des estimations

Les estimations apparaissant dans la présente publication sont fondées sur les données de l'Enquête sur la population active, une enquête mensuelle menée auprès de quelque 56 000 ménages à travers le Canada. Dans la mesure où toute la population n'est pas interviewée, les estimations sont sujettes à l'erreur d'échantillonnage. Si l'estimation publiée est le meilleur indicateur disponible de la valeur réelle, la variation du niveau d'une estimation d'un mois à l'autre peut refléter une variation véritable ou la variabilité d'échantillonnage. On peut estimer l'erreur d'échantillonnage en calculant l'erreur-type de l'estimation ou de la statistique publiée. On a indiqué ces erreurs-types dans les tableaux de la publication pour aider les utilisateurs à interpréter les données.

Interprétation fondée sur l'erreur-type

Dans les deux tiers des cas (68 %), une variation supérieure à l'erreur d'échantillonnage indique une variation réelle. Plus la variation est importante relativement à l'erreur-type, plus la probabilité qu'elle indique une variation réelle, plutôt qu'une variation attribuable à la variabilité d'échantillonnage, est grande. À un niveau de 95 %, la variation de l'estimation doit être supérieure au double de l'erreur d'échantillonnage pour indiquer une variation réelle.

Les variations des estimations qui sont inférieures à l'erreur d'échantillonnage sont moins susceptibles d'indiquer une variation réelle et plus susceptibles de refléter la variabilité d'échantillonnage. Si ces observations s'appliquent aux variations mensuelles, une série de variations consécutives dans la même direction est plus digne de confiance, même si certaines des variations mensuelles sont inférieures à l'erreur d'échantillonnage.

Interprétation fondée sur l'intervalle de confiance

On peut aussi examiner la variabilité inhérente aux estimations tirées d'enquêtes-échantillons sous l'angle des intervalles de confiance. Supposons pour illustrer le calcul d'un intervalle de confiance que, au cours d'un mois donné, l'estimation publiée du nombre total d'emplois augmente de 16 000 pour atteindre 16 500 000. L'erreur-type associée à l'estimation de la variation se chiffre à 27 200. L'erreur-type servant à interpréter l'estimation de la variation indique ce qui suit.

- Dans environ deux cas sur trois (68 %), la valeur réelle de la variation d'un mois à l'autre se situera dans la fourchette allant de -11 200 à +43 200 (c'est-à-dire 16 000 + ou – une erreur-type).
- Dans environ neuf cas sur dix (90 %), la valeur réelle de la variation d'un mois à l'autre se situera dans la fourchette allant de -27 520 à +59 520 (c'est-à-dire 16 000 + ou – 1,6 fois l'erreur-type).
- Dans environ dix-neuf cas sur vingt (95 %), la valeur réelle de la variation d'un mois à l'autre se situera dans la fourchette allant de -38 400 à +70 400 (16 000 + ou – deux fois l'erreur-type).

Pour des explications plus détaillées de la variabilité d'échantillonnage des estimations et, plus particulièrement, pour des renseignements sur la méthode d'évaluation de la variabilité des estimations de niveaux, veuillez consulter la section du *Guide de l'Enquête sur la population active (71-543-G)* traitant de la qualité des données, page 27.

Documentation

Pour des renseignements plus détaillés concernant l'Enquête sur la population active, voir les documents suivants :

- Aperçu de l'Enquête sur la population active
- Guide de l'Enquête sur la population active (71-543-G)
- Énoncés de qualité
- Méthodologie de l'enquête sur la population active du Canada (71-526-X)
- *Cartes géographiques* de l'EPA