

N° 71-001-X au catalogue

# Information sur la population active

Ne pas publier avant 7 heures (HNE)

vendredi 5 février 2010



Du 10 au 16 janvier 2010



Statistique  
Canada

Statistics  
Canada

Canada

## Comment obtenir d'autres renseignements

Toute demande de renseignements au sujet du présent produit ou au sujet de statistiques ou de services connexes doit être adressée à : Programme de l'Enquête sur la population active, Division de la statistique du travail, Statistique Canada, Ottawa, Ontario, K1A 0T6 (téléphone : 613-951-4090, numéro de téléphone sans frais : 1-866-873-8788, télécopieur : 613-951-2869 ou par courriel : [travail@statcan.gc.ca](mailto:travail@statcan.gc.ca)).

Pour toute demande de renseignements au sujet de ce produit ou sur l'ensemble des données et des services de Statistique Canada, visiter notre site Web à [www.statcan.gc.ca](http://www.statcan.gc.ca). Vous pouvez également communiquer avec nous par courriel à [infostats@statcan.gc.ca](mailto:infostats@statcan.gc.ca) ou par téléphone entre 8 h 30 et 16 h 30 du lundi au vendredi aux numéros suivants :

### Centre de contact national de Statistique Canada

Numéros sans frais (Canada et États-Unis) :

Service de renseignements	1-800-263-1136
Service national d'appareils de télécommunications pour les malentendants	1-800-363-7629
Télécopieur	1-877-287-4369

Appels locaux ou internationaux :

Service de renseignements	1-613-951-8116
Télécopieur	1-613-951-0581

### Programme des services de dépôt

Service de renseignements	1-800-635-7943
Télécopieur	1-800-565-7757

## Comment accéder à ce produit

Le produit n° 71-001-X au catalogue est disponible gratuitement sous format électronique. Pour obtenir un exemplaire, il suffit de visiter notre site Web à [www.statcan.gc.ca](http://www.statcan.gc.ca) et de choisir la rubrique « Publications ».

## Normes de service à la clientèle

Statistique Canada s'engage à fournir à ses clients des services rapides, fiables et courtois. À cet égard, notre organisme s'est doté de *normes de service à la clientèle* que les employés observent. Pour obtenir une copie de ces normes de service, veuillez communiquer avec Statistique Canada au numéro sans frais 1-800-263-1136. Les normes de service sont aussi publiées sur le site [www.statcan.gc.ca](http://www.statcan.gc.ca) sous « À propos de nous » > « Offrir des services aux Canadiens ».

# Information sur la population active

Ne pas publier avant 7 heures (HNE) vendredi 5 février 2010

Du 10 au 16 janvier 2010

Publication autorisée par le ministre responsable de Statistique Canada

© Ministre de l'Industrie, 2010

Tous droits réservés. Le contenu de la présente publication électronique peut être reproduit en tout ou en partie, et par quelque moyen que ce soit, sans autre permission de Statistique Canada, sous réserve que la reproduction soit effectuée uniquement à des fins d'étude privée, de recherche, de critique, de compte rendu ou en vue d'en préparer un résumé destiné aux journaux et/ou à des fins non commerciales. Statistique Canada doit être cité comme suit : Source (ou « Adapté de », s'il y a lieu) : Statistique Canada, année de publication, nom du produit, numéro au catalogue, volume et numéro, période de référence et page(s). Autrement, il est interdit de reproduire le contenu de la présente publication, ou de l'emmagasiner dans un système d'extraction, ou de le transmettre sous quelque forme ou par quelque moyen que ce soit, reproduction électronique, mécanique, photographique, pour quelque fin que ce soit, sans l'autorisation écrite préalable des Services d'octroi de licences, Division des services à la clientèle, Statistique Canada, Ottawa, Ontario, Canada K1A 0T6.

Février 2010

N° 71-001-X au catalogue

ISSN 1703-8308

Périodicité : mensuelle

Ottawa

This publication is also available in English.

---

## **Note de reconnaissance**

*Le succès du système statistique du Canada repose sur un partenariat bien établi entre Statistique Canada et la population, les entreprises, les administrations canadiennes et les autres organismes. Sans cette collaboration et cette bonne volonté, il serait impossible de produire des statistiques précises et actuelles.*

# Information pour l'utilisateur

---

## Signes conventionnels

Les signes conventionnels suivants sont employés uniformément dans les publications de Statistique Canada :

- . indisponible pour toute période de référence
- .. indisponible pour une période de référence précise
- ... n'ayant pas lieu de figurer
- 0 zéro absolu ou valeur arrondie à zéro
- 0<sup>s</sup> valeur arrondie à 0 (zéro) là où il y a une distinction importante entre le zéro absolu et la valeur arrondie
- p provisoire
- r révisé
- x confidentiel en vertu des dispositions de la *Loi sur la statistique*
- E à utiliser avec prudence
- F trop peu fiable pour être publié

## Demandes spéciales (\$)

Il est possible de demander des totalisations spéciales de façon ponctuelle ou régulière. Ce service vous permet de préciser les tableaux et les séries chronologiques qui répondent à vos exigences particulières. Le coût de ce service varie selon la demande. Pour obtenir plus de renseignements sur ce service, veuillez composer notre numéro de téléphone sans frais (1 866-873-8788) ou communiquez par courriel à l'adresse suivante : [travail@statcan.gc.ca](mailto:travail@statcan.gc.ca).

## Calendrier de diffusion pour l'EPA

Période de référence - Semaine se terminant	Date de diffusion
16 janvier 2010	5 février 2010
20 février 2010	12 mars 2010
20 mars 2010	9 avril 2010
17 avril 2010	7 mai 2010
15 mai 2010	4 juin 2010
19 juin 2010	9 juillet 2010
17 juillet 2010	6 août 2010
21 août 2010	10 septembre 2010
18 septembre 2010	8 octobre 2010
16 octobre 2010	5 novembre 2010
13 novembre 2010	3 décembre 2010
11 décembre 2010	7 janvier 2011

## Dernier communiqué de l'EPA dans *le Quotidien* (gratuit)

# Table des matières

---

<b>Faits saillants</b>	<b>5</b>
<b>Analyse — Janvier 2010</b>	<b>6</b>
<b>Graphiques</b>	
1. Indicateurs de l'emploi et du chômage, Canada, données désaisonnalisées	9
2. Indicateurs de l'emploi et du chômage, Canada, données désaisonnalisées	10
3. Indice de l'emploi selon la branche d'activité, Canada, données désaisonnalisées, janvier 2007=100	11
4. Indice de l'emploi selon la branche d'activité, Canada, données désaisonnalisées, janvier 2007=100	12
5. Indice de l'emploi selon la branche d'activité, Canada, données désaisonnalisées, janvier 2007=100	13
6. Indice de l'emploi selon la province, données désaisonnalisées, janvier 2007=100	14
7. Indice de l'emploi selon la province, données désaisonnalisées, janvier 2007=100	15
<b>Produits connexes</b>	<b>16</b>
<b>Tableaux statistiques</b>	
1 Caractéristiques de la population active selon l'âge et le sexe, Canada, données désaisonnalisées	25
2 Emploi selon la catégorie de travailleurs et la branche d'activité, Canada, données désaisonnalisées	27
3 Caractéristiques de la population active selon la province, données désaisonnalisées	28
4 Certaines caractéristiques de la population active (données désaisonnalisées)	30
4-1 Terre-Neuve-et-Labrador	30
4-2 Île-du-Prince-Édouard	31
4-3 Nouvelle-Écosse	32
4-4 Nouveau-Brunswick	33
4-5 Québec	34
4-6 Ontario	35
4-7 Manitoba	36
4-8 Saskatchewan	37
4-9 Alberta	38
4-10 Colombie-Britannique	39
5 Caractéristiques de la population active selon la région métropolitaine de recensement (données désaisonnalisées)	40
5-1 Moyennes mobiles de trois mois	40
5-2 Données mensuelles	44

## Table des matières – suite

6	Caractéristiques de la population active	45
6-1	selon la province et la région économique, données non désaisonnalisées, moyennes mobiles de trois mois se terminant en janvier 2009 et janvier 2010	45
6-2	selon les territoires, données non désaisonnalisées, moyennes mobiles de trois mois se terminant en janvier 2009 et janvier 2010	50
7	Heures habituelles et salaires moyens des employés selon certaines caractéristiques, Canada, données non désaisonnalisées	51
8	Taux de chômage selon la région utilisée par le régime d'assurance-emploi, données désaisonnalisées, moyennes mobiles de trois mois	52
<b>Qualité des données, concepts et méthodologie</b>		
	Qualité des données	54

# Faits saillants

## Janvier 2010

En janvier, l'emploi a progressé de 43 000, entièrement dans le travail à temps partiel, de sorte que le taux de chômage a fléchi de 0,1 point de pourcentage pour s'établir à 8,3 %. Janvier marque une quatrième hausse de l'emploi au cours des six derniers mois.

**Graphique 1**  
**Emploi et taux de chômage, Canada, séries désaisonnalisées**

### Emploi

milliers

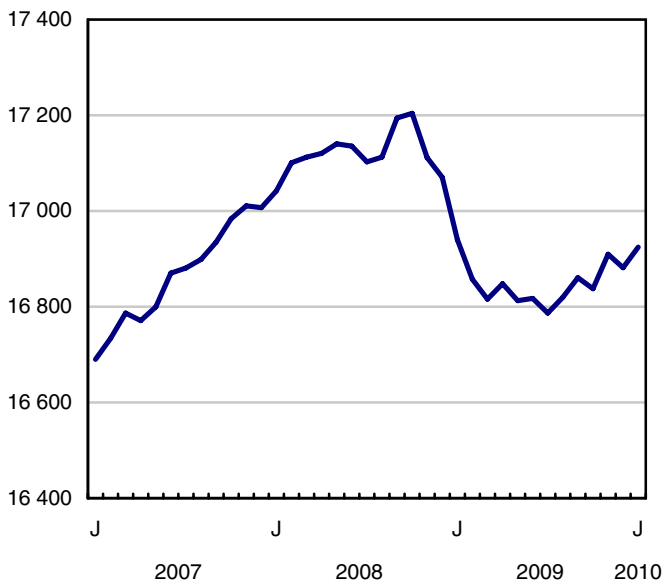

### Taux de chômage

pourcentage

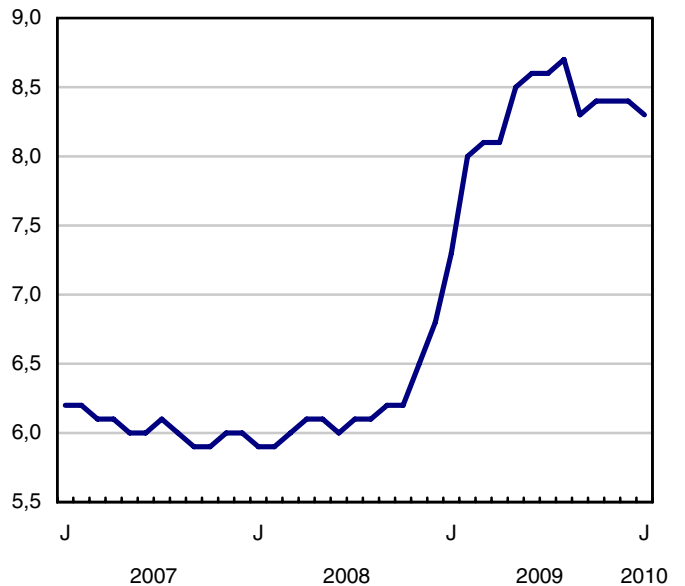

## Analyse — Janvier 2010

---

En janvier, l'emploi a progressé de 43 000, entièrement dans le travail à temps partiel, de sorte que le taux de chômage a fléchi de 0,1 point de pourcentage pour s'établir à 8,3 %. Janvier marque une quatrième hausse de l'emploi au cours des six derniers mois.

Malgré les hausses récentes, le nombre de travailleurs demeure inférieur de 280 000 par rapport au niveau atteint en octobre 2008.

Ce sont surtout les femmes âgées de 25 à 54 ans et les jeunes qui ont profité de la croissance de l'emploi en janvier. Il s'agit là de la première montée appréciable de l'emploi observée chez les jeunes depuis le début du mouvement de repli à l'automne 2008.

Le travail à temps partiel a connu, en janvier, une forte poussée qui l'a porté au niveau enregistré six mois plus tôt. Le travail à temps plein a peu bougé en janvier, mais a suivi une tendance à la hausse au cours des six derniers mois.

La croissance relevée en janvier est survenue chez les employés du secteur privé, alors que le travail indépendant s'est replié. Au cours des six derniers mois, le nombre d'employés des secteurs privé et public a augmenté, alors que le nombre de travailleurs indépendants a peu varié.

En janvier, les hausses les plus marquées de l'emploi ont été observées dans le secteur des services aux entreprises, des services relatifs aux bâtiments et des autres services de soutien, ainsi que dans le commerce de détail et de gros. Ces progressions ont été partiellement contrebalancées par des reculs dans les services professionnels, scientifiques et techniques, ainsi que dans l'agriculture.

L'Ontario a été à l'origine de plus de la moitié de la croissance de l'emploi en janvier, suivi de la Colombie-Britannique et du Manitoba. L'emploi a fléchi en Nouvelle-Écosse, alors qu'il est resté inchangé dans toutes les autres provinces.

### **Croissance de l'emploi chez les femmes du principal groupe d'âge actif et chez les jeunes**

La croissance de l'emploi en janvier s'est surtout manifestée chez les femmes âgées de 25 à 54 ans et chez les jeunes. L'emploi chez les jeunes a enregistré une hausse de 29 000, laquelle a fait passer le taux de chômage de ce groupe de 16,0 % à 15,1 %. Il s'agit là de la première montée appréciable de l'emploi observée chez les jeunes depuis le début du mouvement de repli à l'automne 2008.

Les femmes âgées de 25 à 54 ans ont, elles aussi, connu une croissance de l'emploi en janvier (+32 000), et leur taux de chômage s'est fixé à 6,3 %. Ces derniers mois, les niveaux d'emploi chez les femmes du principal groupe d'âge actif ont légèrement augmenté. Chez leurs homologues masculins, le taux de chômage était de 7,9 % en janvier et l'emploi est resté stable depuis juillet.

En janvier, l'emploi chez les travailleurs âgés de 55 ans et plus est demeuré inchangé. Depuis le début du déclin du marché du travail, l'emploi dans ce groupe a augmenté de 4,4 %.

### **Croissance de l'emploi dans les services aux entreprises, les services relatifs aux bâtiments et les autres services de soutien**

L'emploi dans le secteur des services aux entreprises, des services relatifs aux bâtiments et des autres services de soutien a augmenté de 34 000 en janvier, ce qui a contrebalancé le repli du mois précédent. Malgré la hausse notée en janvier, ce secteur suit une tendance à la baisse depuis l'été 2009.



Toujours en janvier, l'emploi dans le commerce de gros et de détail a progressé de 23 000, soit une troisième hausse mensuelle consécutive.

Après deux mois de croissance, l'emploi dans les services professionnels, scientifiques et techniques a reculé en janvier (-22 000).

Le secteur de la fabrication a légèrement fléchi au cours du premier mois de l'année. Si l'emploi dans la fabrication a peu bougé depuis juillet 2009, ce secteur compte toujours 223 000 travailleurs de moins qu'en octobre 2008.

En dépit de la faible variation de l'emploi au cours des trois derniers mois, l'emploi dans la construction a augmenté de 56 000 depuis juillet dernier.

## Progression de l'emploi en Ontario, en Colombie-Britannique et au Manitoba

En janvier, l'emploi a progressé de 30 000 en Ontario. Le taux de chômage s'est maintenu à 9,2 %, en raison de l'augmentation du nombre de personnes sur le marché du travail. Depuis juillet, l'emploi dans cette province suit une légère tendance à la hausse (+51 000).

En Colombie-Britannique, le nombre de travailleurs a augmenté de 12 000, et l'emploi a poursuivi la tendance à la hausse amorcée en juillet 2009 (+32 000). Le taux de chômage a connu une légère baisse de 0,2 point de pourcentage pour s'établir à 8,1 %.

Après le repli important observé en décembre, l'emploi au Manitoba a augmenté (+8 000). Le taux de chômage a diminué de 0,4 point de pourcentage pour se fixer à 5,4 %.

Si, en janvier, l'emploi n'a pas bougé au Québec, le taux de chômage a fléchi de 0,4 point de pourcentage pour se situer à 8,0 %, sous l'effet de la diminution du nombre de personnes sur le marché du travail. Depuis juillet 2009, l'emploi dans cette province suit une légère tendance à la hausse (+41 000).

Le nombre de travailleurs a diminué de 5 000 en Nouvelle-Écosse, la seule province ayant connu un recul appréciable de l'emploi en janvier. Ce repli a fait monter le taux de chômage de 0,2 point de pourcentage pour le porter à 9,8 %.

### Note aux lecteurs

Les estimations tirées de l'Enquête sur la population active (EPA) sont fondées sur un échantillon et sont donc sujettes à la variabilité d'échantillonnage. Les estimations visant de petites régions géographiques ou de petites branches d'activité seront associées à une variabilité plus importante. Pour une explication de la variabilité d'échantillonnage des estimations et de la méthode d'évaluation de cette variabilité à l'aide de l'erreur type, veuillez consulter la section de la publication *Information sur la population active* (71-001-X, gratuite) traitant de la qualité des données.

Le CD-ROM de la *Revue chronologique de la population active* de 2008 (71F0004XCB, 209 \$) est maintenant en vente.

## Révisions

Tous les ans en janvier, les estimations désaisonnalisées tirées de l'EPA sont révisées à l'aide des facteurs saisonniers les plus récents. Cette année, un nouveau modèle de désaisonnalisation (X-12-ARIMA) a aussi été adopté. Par conséquent, toutes les estimations désaisonnalisées ont fait l'objet d'une révision historique et ont été diffusées dans CANSIM (tableaux 282-0087 à 282-0094) le 29 janvier 2010, conformément au calendrier.

Deux autres révisions ont également été effectuées. Tout d'abord, la série désaisonnalisée sur les heures effectivement travaillées (tableau 282-0092 de CANSIM) a été révisée à l'aide d'une méthode compatible avec celle employée par le Système de comptabilité nationale. Ensuite, les tableaux de données désaisonnalisées et non désaisonnalisées de CANSIM comportant des estimations pour 1985 et 1986 ont été révisées, en raison des changements de traitement et de méthodologie.

Toutes ces révisions seront aussi reprises dans la *Revue chronologique de la population active* de 2009 sur DVD-ROM, qui sera publiée le 5 mars 2010.

**Graphique 1**  
Indicateurs de l'emploi et du chômage, Canada, données désaisonnalisées

**Indice de l'emploi, janvier 2007=100**

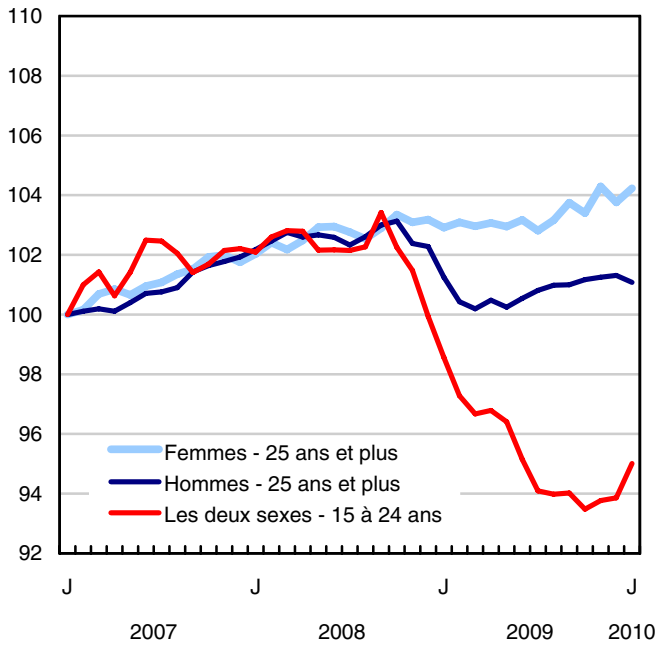

**Indice de l'emploi, janvier 2007=100**

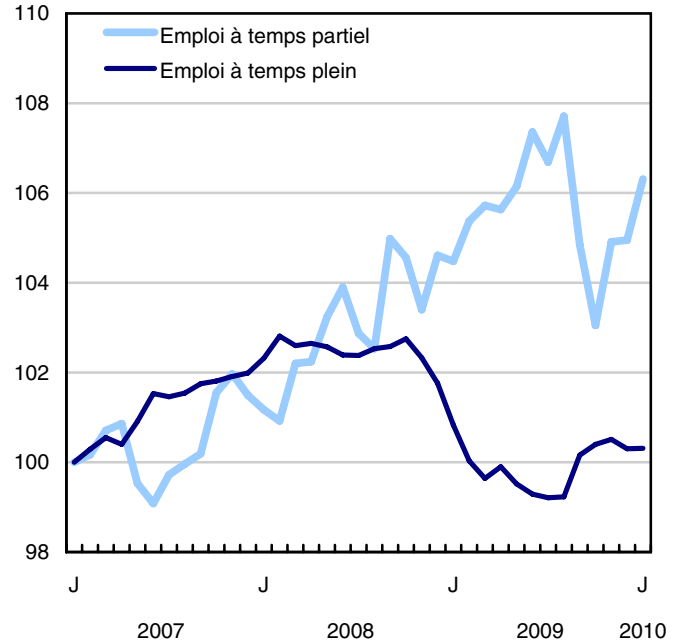

**Indice de l'emploi, janvier 2007=100**

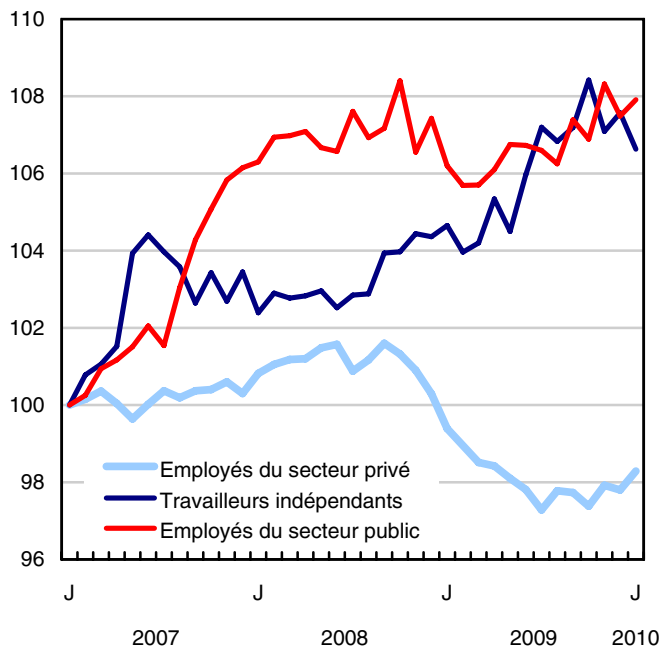

**Graphique 2**  
**Indicateurs de l'emploi et du chômage, Canada, données désaisonnalisées**

**Taux de chômage (%)**

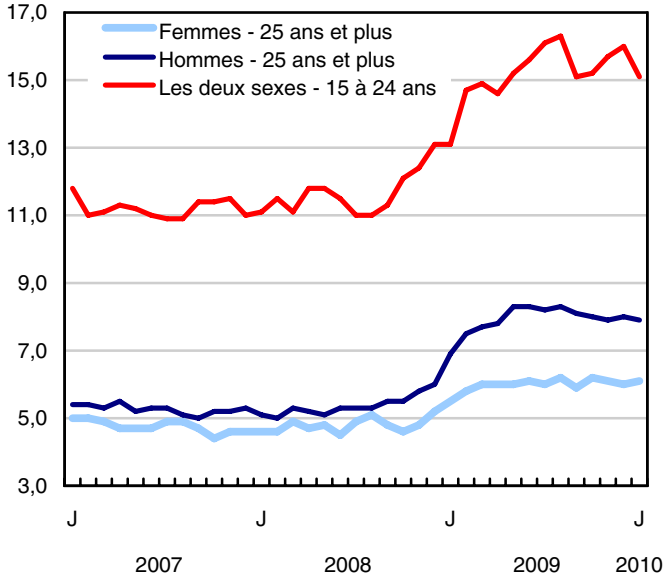

**Taux d'emploi (%)**

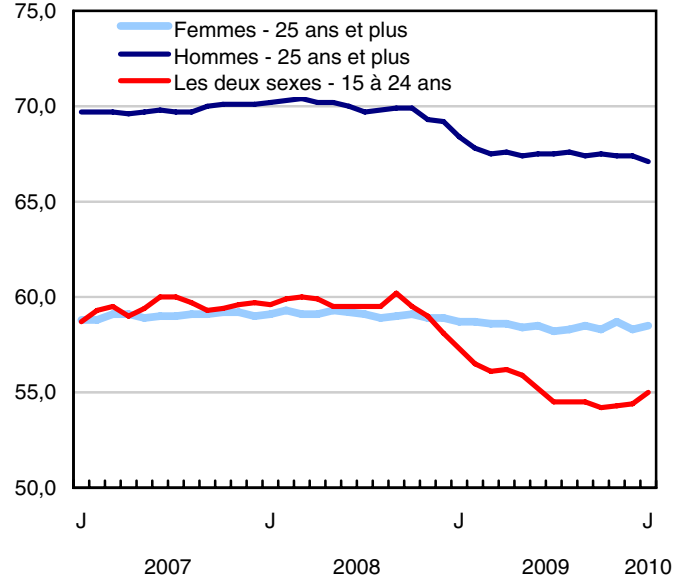

**Taux d'activité (%)**

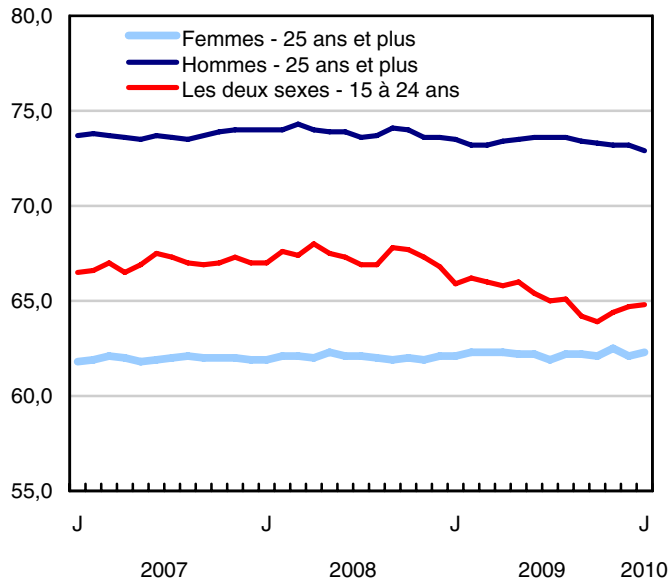

**Graphique 3**  
**Indice de l'emploi selon la branche d'activité, Canada, données désaisonnalisées, janvier 2007=100**

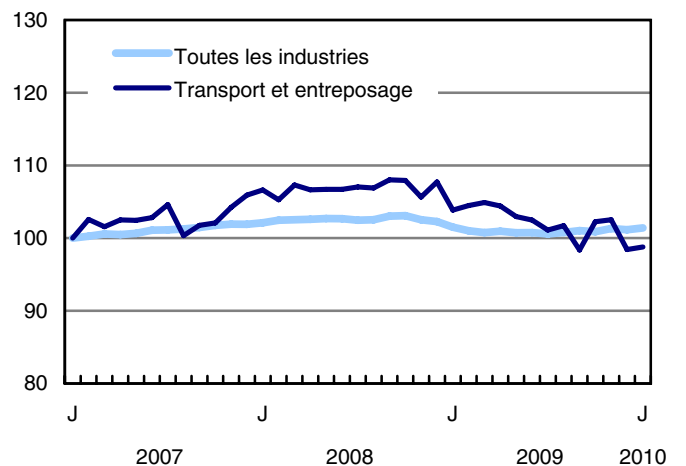
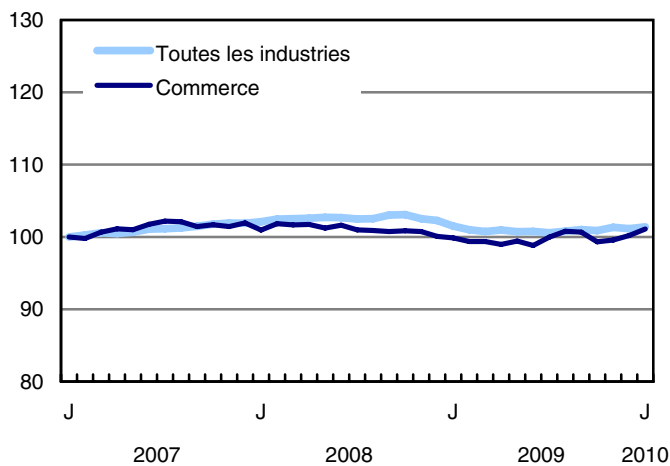
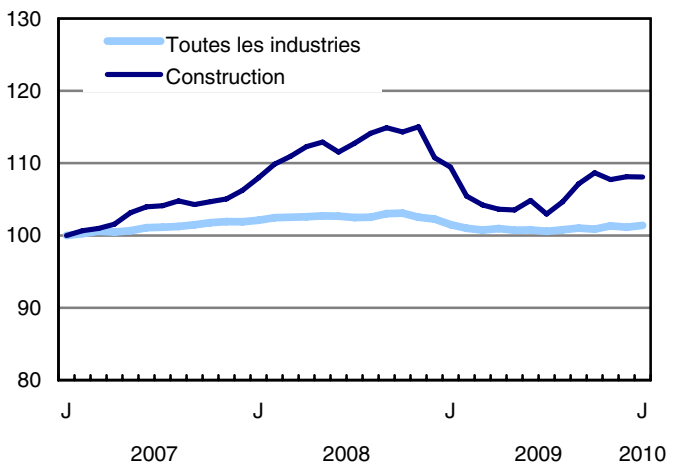
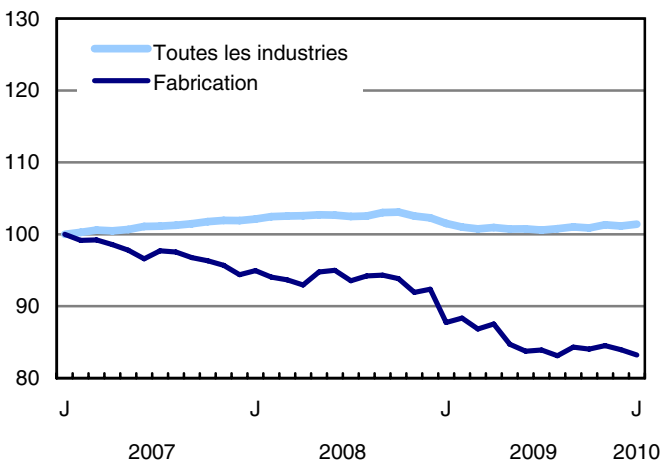
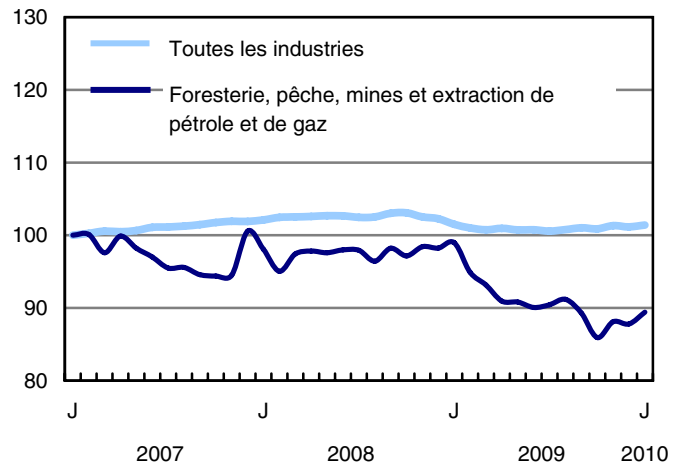
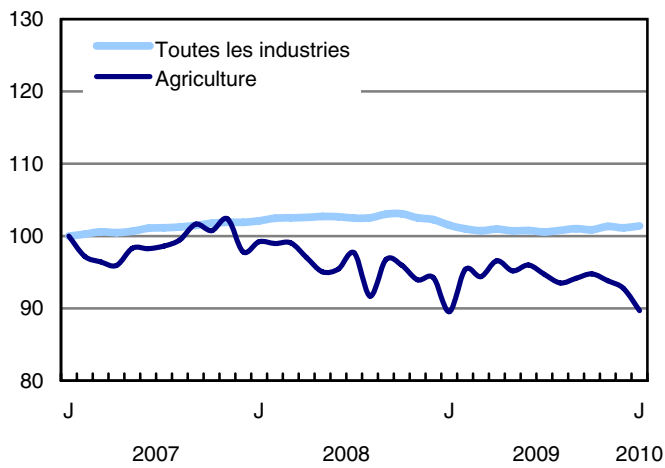

**Graphique 4**  
**Indice de l'emploi selon la branche d'activité, Canada, données désaisonnalisées, janvier 2007=100**

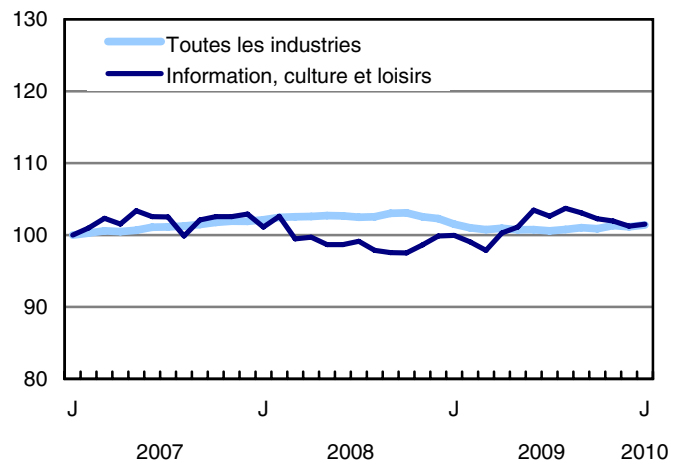
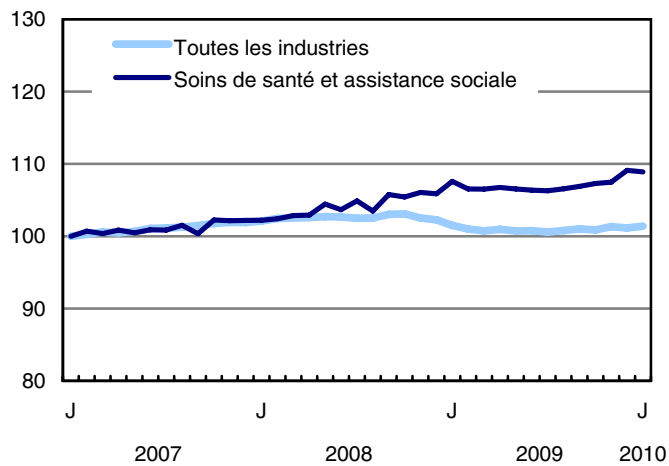
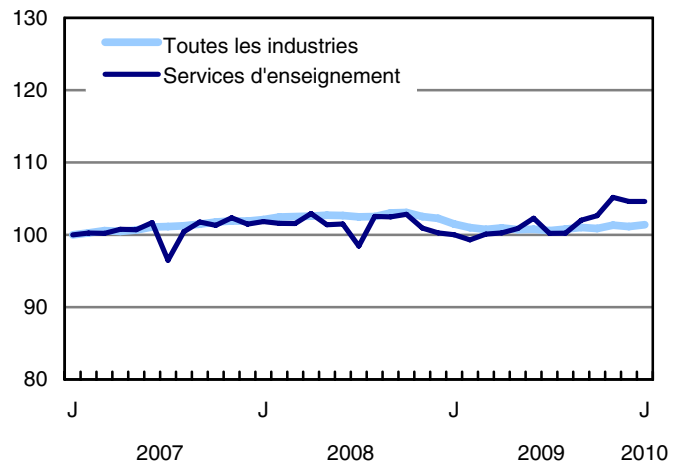
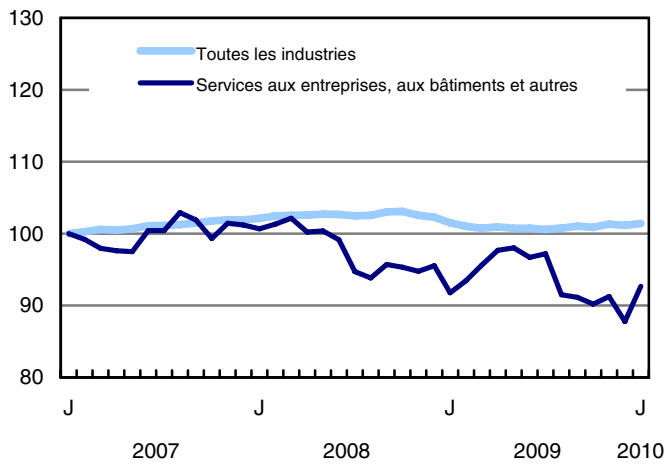
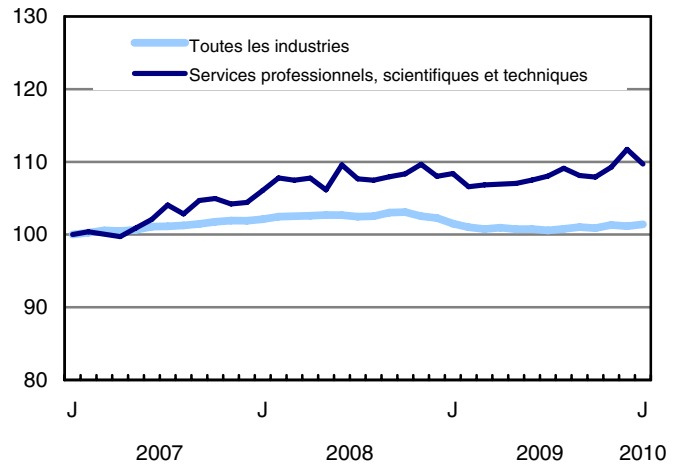
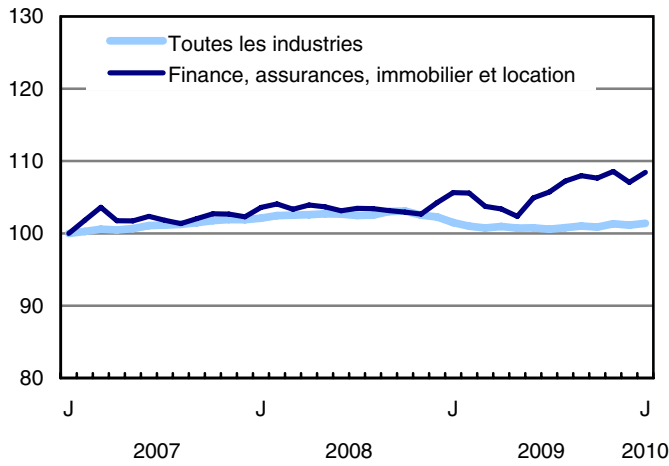

**Graphique 5**  
**Indice de l'emploi selon la branche d'activité, Canada, données désaisonnalisées, janvier 2007=100**

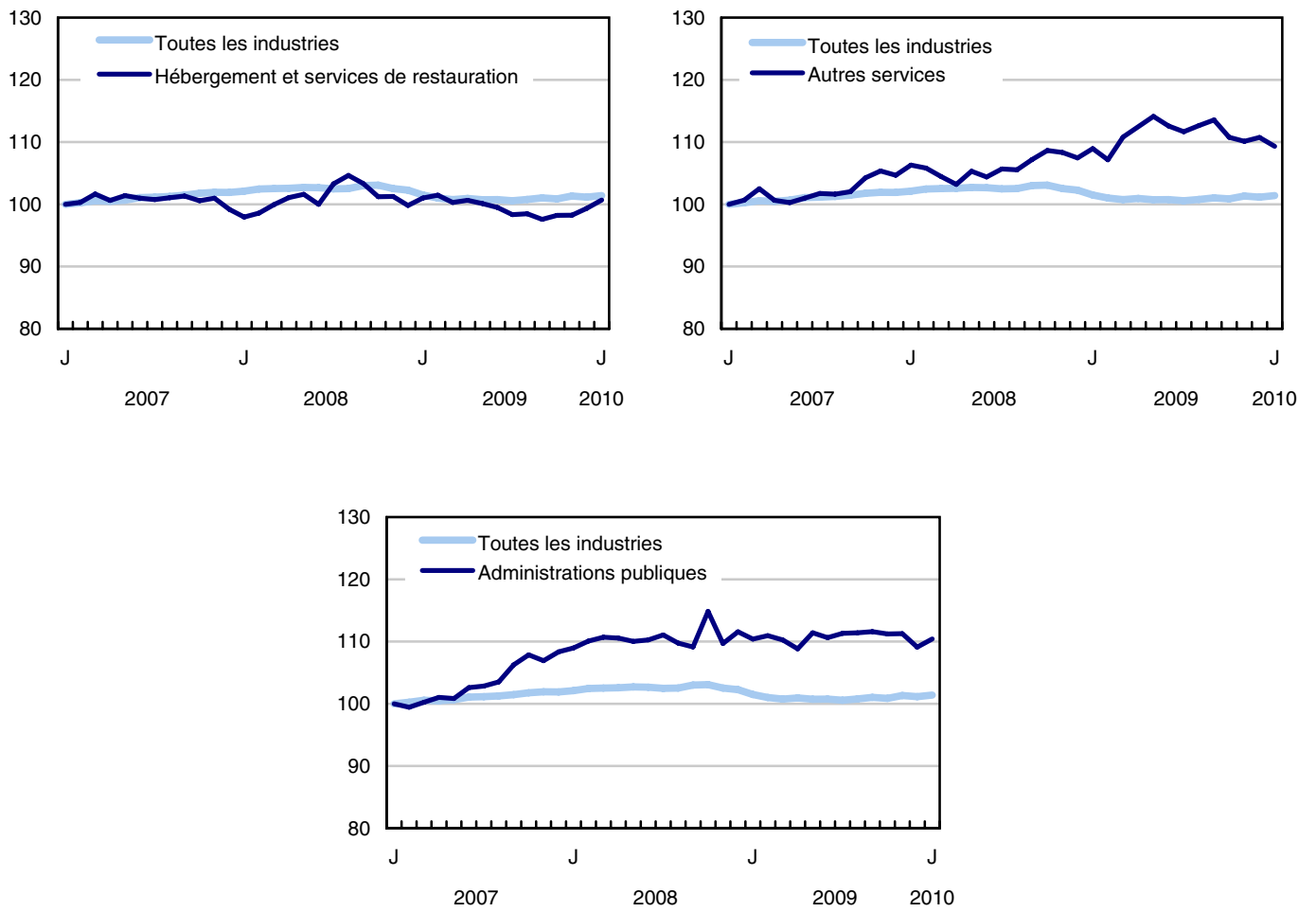

**Graphique 6**  
**Indice de l'emploi selon la province, données désaisonnalisées, janvier 2007=100**

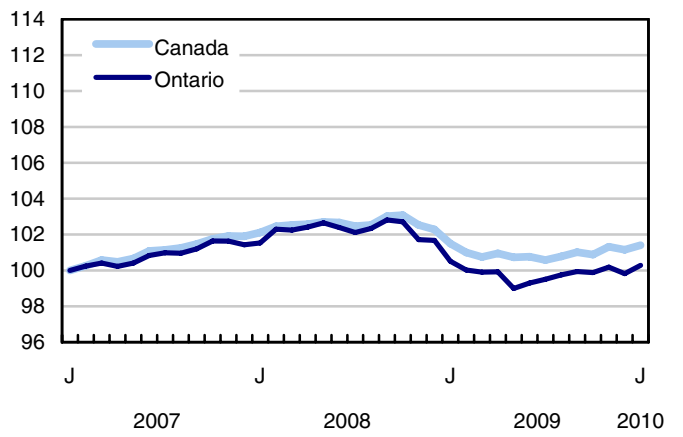
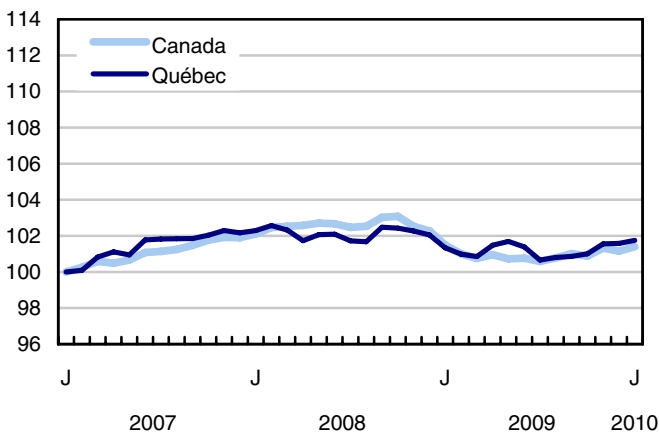
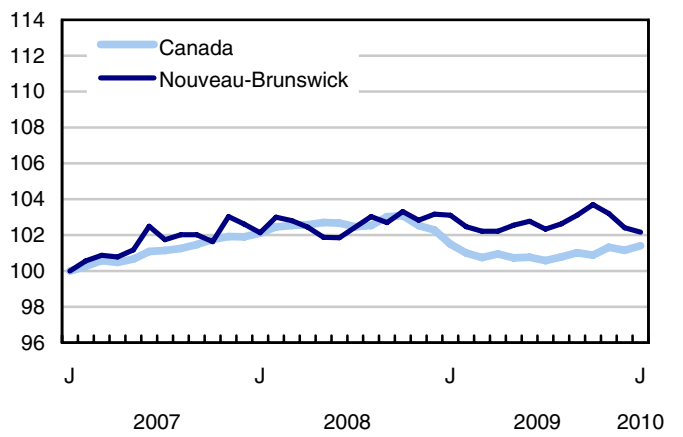
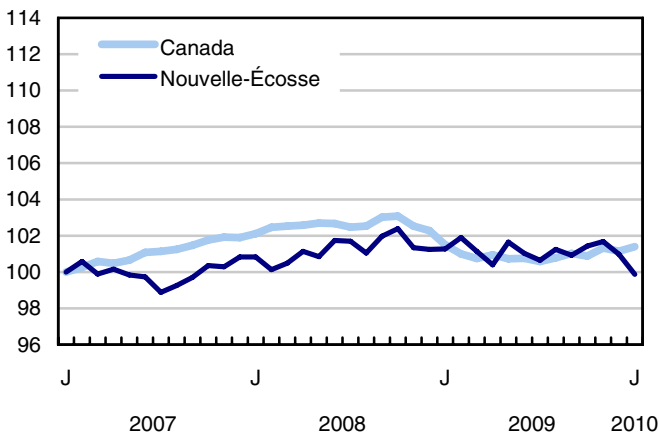
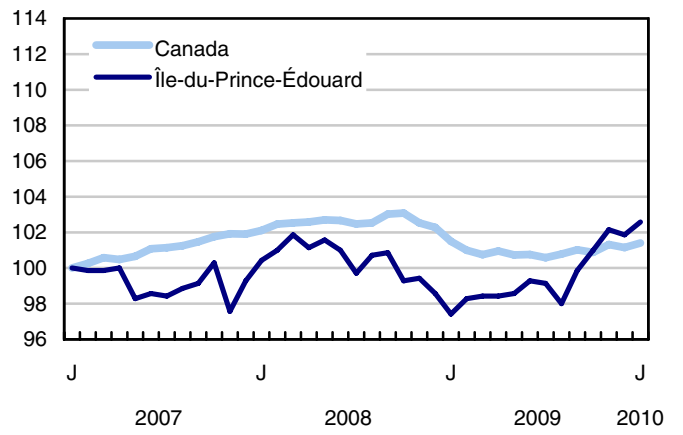
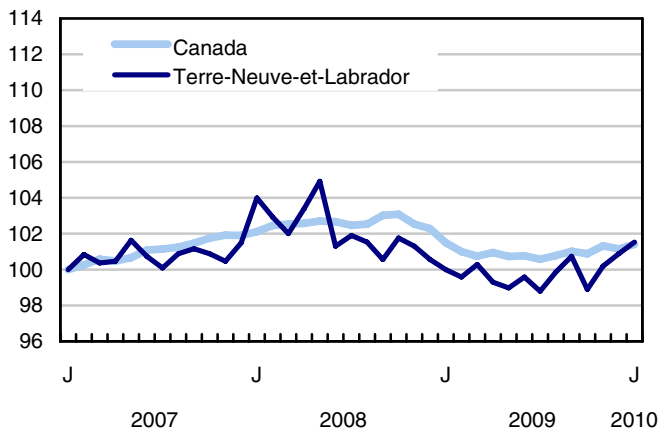



**Graphique 7**  
**Indice de l'emploi selon la province, données désaisonnalisées, janvier 2007=100**

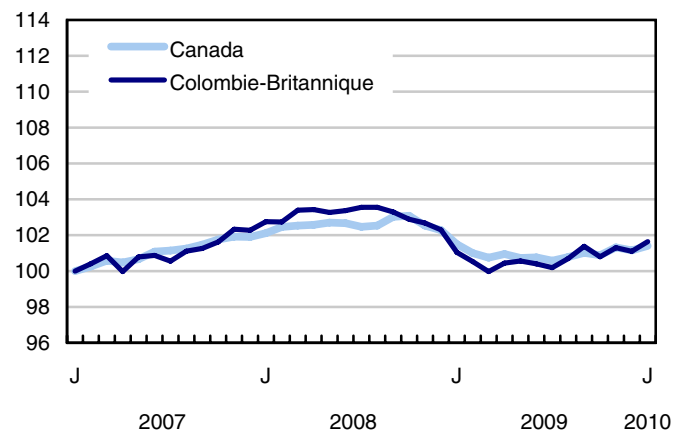
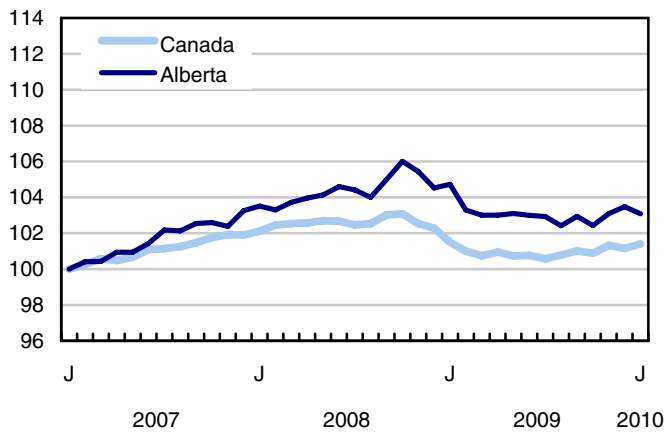
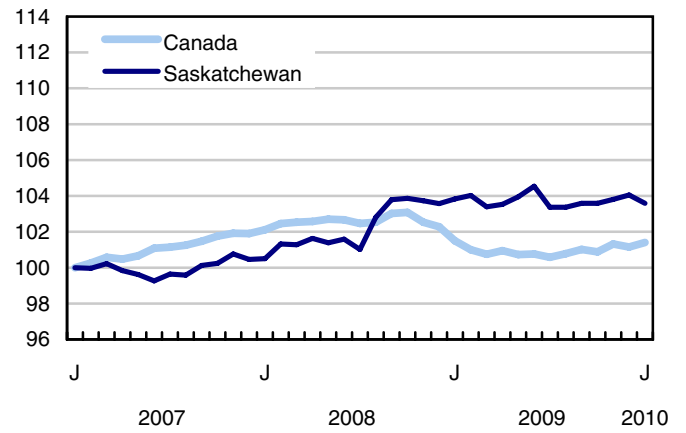
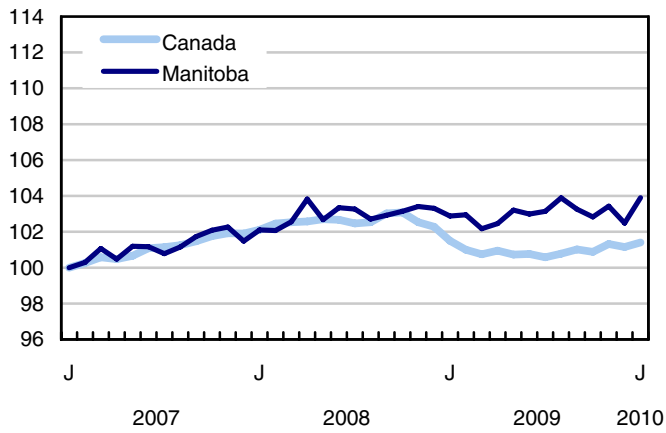

## Produits connexes

---

### Choisis parmi les publications de Statistique Canada

---

71-222-X	Regard sur le marché du travail canadien
71-526-X	Méthodologie de l'Enquête sur la population active du Canada
71-543-G	Guide de l'Enquête sur la population active
71-544-X	Produits et services de l'Enquête sur la population active
71-587-X	Les peuples autochtones demeurant hors réserve dans l'Ouest canadien : estimations de l'Enquête sur la population active
71-588-X	Série d'analyse de la population active autochtone
71-606-X	Série d'analyses de la population active immigrante
71F0004X	Revue chronologique de la population active
71F0031X	Améliorations apportées à l'Enquête sur la population active (EPA)
71M0001X	Enquête sur la population active - Fichier de microdonnées
75-001-X	L'emploi et le revenu en perspective

---

### Choisis parmi les tableaux de CANSIM de Statistique Canada

---

282-0001	Enquête sur la population active (EPA), estimations selon le sexe et le groupe d'âge détaillé
282-0002	Enquête sur la population active (EPA), estimations selon le sexe et le groupe d'âge détaillé
282-0003	Enquête sur la population active (EPA), estimations selon le niveau de scolarité atteint, le sexe et le groupe d'âge
282-0004	Enquête sur la population active (EPA), estimations selon le niveau de scolarité atteint, le sexe et le groupe d'âge
282-0005	Enquête sur la population active (EPA), estimations pour les étudiants à temps plein et à temps partiel durant les mois d'étude, le sexe et le groupe d'âge
282-0006	Enquête sur la population active (EPA), estimations selon les étudiants au cours des mois d'été, le sexe et le groupe d'âge
282-0007	Enquête sur la population active (EPA), estimations selon le Système de classification des industries de l'Amérique du Nord (SCIAN), le sexe et le groupe d'âge

---

282-0008	Enquête sur la population active (EPA), estimations selon le Système de classification des industries de l'Amérique du Nord (SCIAN), le sexe et le groupe d'âge
282-0009	Enquête sur la population active (EPA), estimations selon la Classification nationale des professions pour statistiques (CNP-S) et le sexe
282-0010	Enquête sur la population active (EPA), estimations selon la Classification nationale des professions pour statistiques (CNP-S) et le sexe
282-0011	Enquête sur la population active (EPA), estimations de l'emploi selon la catégorie de travailleur, le Système de classification des industries de l'Amérique du Nord (SCIAN) et le sexe
282-0012	Enquête sur la population active (EPA), estimations de l'emploi selon la catégorie de travailleur, le Système de classification des industries de l'Amérique du Nord (SCIAN) et le sexe
282-0013	Enquête sur la population active (EPA), estimations de l'emploi à temps partiel selon la raison pour le travail à temps partiel, le sexe et le groupe d'âge
282-0014	Enquête sur la population active (EPA), estimations de l'emploi à temps partiel selon la raison pour le travail à temps partiel, le sexe et le groupe d'âge
282-0015	Enquête sur la population active (EPA), estimations selon les heures habituellement travaillées, l'emploi principal ou tous les emplois, le sexe et le groupe d'âge
282-0016	Enquête sur la population active (EPA), estimations selon les heures habituellement travaillées, l'emploi principal ou tous les emplois, le sexe et le groupe d'âge
282-0017	Enquête sur la population active (EPA), estimations selon les heures effectivement travaillées, l'emploi principal ou tous les emplois, le sexe et le groupe d'âge
282-0018	Enquête sur la population active (EPA), estimations selon les heures effectivement travaillées, l'emploi principal ou tous les emplois, le sexe et le groupe d'âge
282-0019	Enquête sur la population active (EPA), estimations selon les heures habituellement travaillées, la catégorie de travailleur, le Système de classification des industries de l'Amérique du Nord (SCIAN) et le sexe
282-0020	Enquête sur la population active (EPA), estimations selon les heures habituellement travaillées, la catégorie de travailleur, le Système de classification des industries de l'Amérique du Nord (SCIAN) et le sexe
282-0021	Enquête sur la population active (EPA), estimations selon les heures effectivement travaillées, la catégorie de travailleur, le Système de classification des industries de l'Amérique du Nord (SCIAN) et le sexe
282-0022	Enquête sur la population active (EPA), estimations selon les heures effectivement travaillées, la catégorie de travailleur, le Système de classification des industries de l'Amérique du Nord (SCIAN) et le sexe
282-0023	Enquête sur la population active (EPA), estimations selon les heures habituellement travaillées, la catégorie de travailleur, la Classification nationale des professions pour statistiques (CNP-S), et le sexe

282-0024	Enquête sur la population active (EPA), estimations selon les heures habituellement travaillées, la catégorie de travailleur, la Classification nationale des professions pour statistiques (CNP-S) et le sexe
282-0025	Enquête sur la population active (EPA), estimations selon les heures effectivement travaillées, la catégorie de travailleur, la Classification nationale des professions pour statistiques (CNP-S) et le sexe
282-0026	Enquête sur la population active (EPA), estimations selon les heures effectivement travaillées, la catégorie de travailleur, la Classification nationale des professions pour statistiques (CNP-S) et le sexe
282-0027	Enquête sur la population active (EPA), estimations selon le total et la moyenne des heures habituellement et effectivement travaillées, emploi principal ou tous les emplois, le genre de travail, le sexe et le groupe d'âge
282-0028	Enquête sur la population active (EPA), estimations selon le total et la moyenne des heures habituellement et effectivement travaillées, l'emploi principal ou tous les emplois, le genre de travail, le sexe et le groupe d'âge
282-0029	Enquête sur la population active (EPA), estimations moyennes des journées perdues pour des raisons personnelles par employé à temps plein selon le Système de classification des industries de l'Amérique du Nord (SCIAN), le sexe et le groupe d'âge
282-0030	Enquête sur la population active (EPA), estimations moyennes des journées perdues pour des raisons personnelles par employé à temps plein selon Classification nationale des professions pour statistiques (CNP-S), le sexe et le groupe d'âge
282-0031	Enquête sur la population active (EPA), estimations des personnes ayant plus d'un emploi selon le Système de classification des industries de l'Amérique du Nord (SCIAN), le sexe et le groupe d'âge
282-0032	Enquête sur la population active (EPA), estimations des personnes ayant plus d'un emploi selon le Système de classification des industries de l'Amérique du Nord (SCIAN), le sexe et le groupe d'âge, non désaisonnalisées
282-0033	Enquête sur la population active (EPA), estimations des personnes ayant plus d'un emploi selon la Classification nationale des professions pour statistiques (CNP-S), le sexe, et le groupe d'âge
282-0034	Enquête sur la population active (EPA), estimations des personnes ayant plus d'un emploi selon la Classification nationale des professions pour statistiques (CNP-S), le sexe, et le groupe d'âge
282-0035	Enquête sur la population active (EPA), estimations des personnes ayant plus d'un emploi selon le nombre d'heures habituellement travaillées à l'emploi principal et à tous les emplois
282-0036	Enquête sur la population active (EPA), estimations des personnes ayant plus d'un emploi selon le nombre d'heures habituellement travaillées à l'emploi principal et à tous les emplois
282-0037	Enquête sur la population active (EPA), estimations de la durée de l'emploi selon le genre de travail, le sexe et le groupe d'âge
282-0038	Enquête sur la population active (EPA), estimations de la durée de l'emploi selon le genre de travail, le sexe et le groupe d'âge

282-0039	Enquête sur la population active (EPA), estimations de la durée de l'emploi selon la Classification nationale des professions pour statistiques (CNP-S) et le sexe
282-0040	Enquête sur la population active (EPA), estimations de la durée de l'emploi selon la Classification nationale des professions pour statistiques (CNP-S) et le sexe
282-0041	Enquête sur la population active (EPA), estimations de la durée de l'emploi selon le Système de classification des industries de l'Amérique du Nord (SCIAN) et le sexe
282-0042	Enquête sur la population active (EPA), estimations de la durée de l'emploi selon le Système de classification des industries de l'Amérique du Nord (SCIAN) et le sexe
282-0047	Enquête sur la population active (EPA), estimations de la durée du chômage selon le sexe et le groupe d'âge
282-0048	Enquête sur la population active (EPA), estimations de la durée du chômage selon le sexe et le groupe d'âge
282-0049	Enquête sur la population active (EPA), estimations de chômeurs selon le genre de travail recherché et la méthode de recherche d'emploi utilisée, le sexe et le groupe d'âge
282-0050	Enquête sur la population active (EPA), estimations de chômeurs selon le genre de travail recherché et la méthode de recherche d'emploi utilisée
282-0051	Enquête sur la population active (EPA), estimations de l'âge de la retraite selon la catégorie de travailleur et le sexe
282-0052	Enquête sur la population active (EPA), estimations selon la région métropolitaine de recensement, le sexe et le groupe d'âge, moyennes mobiles de 3 mois
282-0053	Enquête sur la population active (EPA), estimations selon la région métropolitaine de recensement, le sexe et le groupe d'âge
282-0054	Enquête sur la population active (EPA), estimations selon les provinces et les régions économiques, moyennes mobiles de 3 mois
282-0055	Enquête sur la population active (EPA), estimations selon les provinces, les territoires et les régions économiques
282-0056	Enquête sur la population active (EPA), estimations de l'emploi selon la région métropolitaine de recensement et le Système de classification des industries de l'Amérique du Nord (SCIAN), moyennes mobiles de 3 mois
282-0057	Enquête sur la population active (EPA), estimations de l'emploi selon la région métropolitaine de recensement et le Système de classification des industries de l'Amérique du Nord (SCIAN)
282-0058	Enquête sur la population active (EPA), estimations de l'emploi selon la région métropolitaine de recensement et la Classification nationale des professions pour statistiques (CNP-S), moyennes mobiles de 3 mois
282-0059	Enquête sur la population active (EPA), estimations de l'emploi selon la région métropolitaine de recensement et la Classification nationale des professions pour statistiques (CNP-S)

282-0060	Enquête sur la population active (EPA), estimations de l'emploi selon la région économique et le Système de classification des industries de l'Amérique du Nord (SCIAN), moyennes mobiles de 3 mois
282-0061	Enquête sur la population active (EPA), estimations de l'emploi selon la région économique et le Système de classification des industries de l'Amérique du Nord (SCIAN)
282-0062	Enquête sur la population active (EPA), estimations de l'emploi selon la région économique et la Classification nationale des professions pour statistiques (CNP-S), moyennes mobiles de 3 mois
282-0063	Enquête sur la population active (EPA), estimations de l'emploi selon la région économique et la Classification nationale des professions pour statistiques (CNP-S)
282-0064	Enquête sur la population active (EPA), estimations selon les villes sélectionnées de taille moyenne
282-0069	Enquête sur la population active (EPA), estimations du salaire des employés selon le genre de travail, la Classification nationale des professions pour statistiques (CNP-S), le sexe et le groupe d'âge
282-0070	Enquête sur la population active (EPA), estimations du salaire des employés selon le genre de travail, la Classification nationale des professions pour statistiques (CNP-S), le sexe et le groupe d'âge
282-0071	Enquête sur la population active (EPA), estimations du salaire des employés selon le genre de travail, le Système de classification des industries de l'Amérique du Nord (SCIAN), le sexe et le groupe d'âge
282-0072	Enquête sur la population active (EPA), estimations du salaire des employés selon le genre de travail, le Système de classification des industries de l'Amérique du Nord (SCIAN), le sexe et le groupe d'âge
282-0073	Enquête sur la population active (EPA), estimations du salaire des employés selon la permanence de l'emploi, la couverture syndicale, le sexe et le groupe d'âge
282-0074	Enquête sur la population active (EPA), estimations du salaire des employés selon la permanence de l'emploi, la couverture syndicale, le sexe et le groupe d'âge
282-0075	Enquête sur la population active (EPA), estimations du nombre d'employés selon la taille de l'établissement, le Système de classification des industries de l'Amérique du Nord (SCIAN), le sexe et le groupe d'âge
282-0076	Enquête sur la population active (EPA), estimations du nombre d'employés selon la taille de l'établissement, le Système de classification des industries de l'Amérique du Nord (SCIAN), le sexe et le groupe d'âge
282-0077	Enquête sur la population active (EPA), estimations du nombre d'employés selon la couverture syndicale, le Système de classification des industries de l'Amérique du Nord (SCIAN), le sexe et le groupe d'âge
282-0078	Enquête sur la population active (EPA), estimations du nombre d'employés selon la couverture syndicale, le Système de classification des industries de l'Amérique du Nord (SCIAN), le sexe et le groupe d'âge

282-0079	Enquête sur la population active (EPA), estimations du nombre d'employés selon la permanence de l'emploi, le Système de classification des industries de l'Amérique du Nord (SCIAN), le sexe et le groupe d'âge
282-0080	Enquête sur la population active (EPA), estimations du nombre d'employés selon la permanence de l'emploi, le Système de classification des industries de l'Amérique du Nord (SCIAN), le sexe et le groupe d'âge
282-0081	Enquête sur la population active (EPA), estimations des employés travaillant à temps supplémentaire (hebdomadaire) selon la Classification nationale des professions pour statistiques (CNP-S), le sexe et le groupe d'âge
282-0082	Enquête sur la population active (EPA), estimations des employés travaillant à temps supplémentaire (hebdomadaire) selon la Classification nationale des professions pour statistiques (CNP-S), le sexe et le groupe d'âge
282-0083	Enquête sur la population active (EPA), estimations des employés travaillant à temps supplémentaire (hebdomadaire) selon le Système de classification des industries de l'Amérique du Nord (SCIAN), le sexe et le groupe d'âge, non désaisonnalisées
282-0084	Enquête sur la population active (EPA), estimations des employés travaillant à temps supplémentaire (hebdomadaire) selon le Système de classification des industries de l'Amérique du Nord (SCIAN), le sexe et le groupe d'âge
282-0085	Enquête sur la population active (EPA), estimations des taux supplémentaires du chômage selon le sexe et le groupe d'âge
282-0086	Enquête sur la population active (EPA), estimations des taux supplémentaires du chômage selon le sexe et le groupe d'âge
282-0087	Enquête sur la population active (EPA), estimations selon le sexe et le groupe d'âge, désaisonnalisées et non désaisonnalisées
282-0088	Enquête sur la population active (EPA), estimations de l'emploi selon le Système de classification des industries de l'Amérique du Nord (SCIAN), désaisonnalisées et non désaisonnalisées
282-0089	Enquête sur la population active (EPA), estimations de l'emploi selon la catégorie de travailleur et le sexe, désaisonnalisées et non désaisonnalisées
282-0090	Enquête sur la population active (EPA), estimations selon la région métropolitaine de recensement, moyennes mobiles de 3 mois, désaisonnalisées et non désaisonnalisées
282-0091	Enquête sur la population active (EPA), estimations selon les régions métropolitaines de recensement de Montréal, Toronto et Vancouver, désaisonnalisées et non désaisonnalisées
282-0092	Enquête sur la population active (EPA), estimations des heures effectivement travaillées selon le Système de classification des industries de l'Amérique du Nord (SCIAN), désaisonnalisées
282-0093	Enquête sur la population active (EPA), estimations de l'emploi selon la Classification nationale des professions pour statistiques (CNP-S), désaisonnalisées
282-0094	Enquête sur la population active (EPA), estimations selon le Système de classification des industries de l'Amérique du Nord (SCIAN), Canada, désaisonnalisées

282-0095	Enquête sur la population active (EPA), estimations pour les étudiants à temps plein et à temps partiel durant les mois d'étude, le sexe et le groupe d'âge
282-0096	Enquête sur la population active (EPA), estimations selon les régions urbaines et rurales basées sur les limites du recensement de 2001, le sexe et le groupe d'âge
282-0097	Enquête sur la population active (EPA), estimations selon les régions urbaines et rurales basées sur les limites du recensement de 2001, le sexe et le groupe d'âge
282-0098	Enquête sur la population active (EPA), estimations de l'emploi selon les régions urbaines et rurales basées sur les limites du recensement de 2001, la catégorie de travailleur et le Système de classification des industries de l'Amérique du Nord (SCIAN)
282-0099	Enquête sur la population active (EPA), estimations de l'emploi selon les régions urbaines et rurales basées sur les limites du recensement de 2001, la catégorie de travailleur et le Système de classification des industries de l'Amérique du Nord (SCIAN)
282-0100	Enquête sur la population active (EPA), estimations selon les territoires, le sexe et le groupe d'âge, moyennes mobiles de 3 mois, désaisonnalisées et non désaisonnalisées

---

## Choisis parmi les enquêtes de Statistique Canada

---

3701                      Enquête sur la population active

---

## Choisis parmi les tableaux sommaires de Statistique Canada

---

- *Caractéristiques de la population active*
- *Emploi selon la branche d'activité*
- *Certains indicateurs économiques, Canada et États-Unis (mensuel et trimestriel)*
- *Jours perdus par travailleur pour cause de maladie ou d'incapacité, selon le sexe, par provinces*
- *Indicateurs économiques, par province et territoire (mensuel et trimestriel)*
- *Population active et taux d'activité selon le sexe et l'âge*
- *Population active, occupée et en chômage, et taux d'activité et de chômage, provinces*
- *Emploi selon la branche d'activité et le sexe*
- *Emploi à temps plein et à temps partiel selon le sexe et l'âge*
- *Caractéristiques de la population active selon l'âge et le sexe*
- *Distribution des personnes occupées selon la branche d'activité, par province*



- *Caractéristiques de la population active, population de 15 ans et plus, par région métropolitaine de recensement*
- *Caractéristiques de la population active, population de 15 ans et plus, par région économique, par province*
- *Jours perdus par travailleur selon la cause, provinces*
- *Jours perdus par travailleur selon la branche d'activité et le sexe*
- *Population occupée selon le niveau de scolarité*
- *Raisons du travail à temps partiel selon le sexe et l'âge*
- *Travail autonome, aperçu historique*
- *L'emploi selon le groupe d'âge, sexe, genre de travail, catégorie de travailleur, désaisonnalisées, par provinces (mensuel)*
- *Emploi selon la branche d'activité, données désaisonnalisées, par provinces (mensuel)*
- *Estimations des heures effectivement travaillées par semaine, par industries, désaisonnalisées (mensuel)*
- *Salaires horaires moyens des employés selon certaines caractéristiques et professions, données non désaisonnalisées, par provinces (mensuel)*
- *Caractéristiques de la population active, données désaisonnalisées, par province (mensuel)*
- *Caractéristiques de la population active, données non désaisonnalisées, par province (mensuel)*
- *Caractéristiques de la population active, désaisonnalisées, par région métropolitaine de recensement (moyennes mobiles de trois mois)*
- *Caractéristiques de la population active, non désaisonnalisées, par région métropolitaine de recensement (moyennes mobiles de trois mois)*
- *Caractéristiques de la population active, non désaisonnalisées, par régions économique (moyennes mobiles de trois mois)*

## Tableaux statistiques

---

---

**Tableau 1**  
**Caractéristiques de la population active selon l'âge et le sexe, Canada, données désaisonnalisées**

	Décembre 2009	Janvier 2010	E.-T. <sup>1</sup>	Variation depuis			Variation en pourcentage depuis		
				le mois dernier	décembre dernier	douze mois	le mois dernier	décembre dernier	douze mois
en milliers (sauf les taux)									
<b>15 ans et plus, les deux sexes</b>									
Population	27 490,7	<b>27 522,2</b>	...	<b>31,5</b>	31,5	394,1	<b>0,1</b>	0,1	1,5
Population active	18 437,2	<b>18 456,1</b>	28,2	<b>18,9</b>	18,9	173,2	<b>0,1</b>	0,1	0,9
Emploi	16 881,4	<b>16 924,4</b>	28,2	<b>43,0</b>	43,0	-16,0	<b>0,3</b>	0,3	-0,1
Emploi à temps plein	13 677,2	<b>13 678,6</b>	36,8	<b>1,4</b>	1,4	-71,9	<b>0,0</b>	0,0	-0,5
Emploi à temps partiel	3 204,3	<b>3 245,8</b>	33,5	<b>41,5</b>	41,5	55,9	<b>1,3</b>	1,3	1,8
Chômage	1 555,8	<b>1 531,7</b>	25,1	<b>-24,1</b>	-24,1	189,2	<b>-1,5</b>	-1,5	14,1
Taux d'activité	67,1	<b>67,1</b>	0,1	<b>0,0</b>	0,0	-0,3	...	...	...
Taux de chômage	8,4	<b>8,3</b>	0,1	<b>-0,1</b>	-0,1	1,0	...	...	...
Taux d'emploi	61,4	<b>61,5</b>	0,1	<b>0,1</b>	0,1	-0,9	...	...	...
Taux de temps partiel	19,0	<b>19,2</b>	0,2	<b>0,2</b>	0,2	0,3	...	...	...
<b>15 à 24 ans, les deux sexes</b>									
Population	4 400,3	<b>4 401,2</b>	...	<b>0,9</b>	0,9	15,4	<b>0,0</b>	0,0	0,4
Population active	2 847,8	<b>2 850,7</b>	16,8	<b>2,9</b>	2,9	-41,0	<b>0,1</b>	0,1	-1,4
Emploi	2 392,0	<b>2 421,3</b>	15,5	<b>29,3</b>	29,3	-90,4	<b>1,2</b>	1,2	-3,6
Emploi à temps plein	1 272,3	<b>1 275,9</b>	18,0	<b>3,6</b>	3,6	-83,8	<b>0,3</b>	0,3	-6,2
Emploi à temps partiel	1 119,6	<b>1 145,4</b>	18,5	<b>25,8</b>	25,8	-6,6	<b>2,3</b>	2,3	-0,6
Chômage	455,9	<b>429,4</b>	14,6	<b>-26,5</b>	-26,5	49,4	<b>-5,8</b>	-5,8	13,0
Taux d'activité	64,7	<b>64,8</b>	0,4	<b>0,1</b>	0,1	-1,1	...	...	...
Taux de chômage	16,0	<b>15,1</b>	0,5	<b>-0,9</b>	-0,9	2,0	...	...	...
Taux d'emploi	54,4	<b>55,0</b>	0,4	<b>0,6</b>	0,6	-2,3	...	...	...
Taux de temps partiel	46,8	<b>47,3</b>	0,7	<b>0,5</b>	0,5	1,4	...	...	...
<b>25 ans et plus, hommes</b>									
Population	11 293,8	<b>11 309,1</b>	...	<b>15,3</b>	15,3	192,5	<b>0,1</b>	0,1	1,7
Population active	8 268,0	<b>8 242,1</b>	14,8	<b>-25,9</b>	-25,9	74,5	<b>-0,3</b>	-0,3	0,9
Emploi	7 609,6	<b>7 592,3</b>	16,1	<b>-17,3</b>	-17,3	-13,0	<b>-0,2</b>	-0,2	-0,2
Emploi à temps plein	7 010,4	<b>7 004,3</b>	20,8	<b>-6,1</b>	-6,1	-48,8	<b>-0,1</b>	-0,1	-0,7
Emploi à temps partiel	599,2	<b>588,0</b>	16,5	<b>-11,2</b>	-11,2	35,8	<b>-1,9</b>	-1,9	6,5
Chômage	658,3	<b>649,8</b>	15,0	<b>-8,5</b>	-8,5	87,5	<b>-1,3</b>	-1,3	15,6
Taux d'activité	73,2	<b>72,9</b>	0,1	<b>-0,3</b>	-0,3	-0,6	...	...	...
Taux de chômage	8,0	<b>7,9</b>	0,2	<b>-0,1</b>	-0,1	1,0	...	...	...
Taux d'emploi	67,4	<b>67,1</b>	0,1	<b>-0,3</b>	-0,3	-1,3	...	...	...
Taux de temps partiel	7,9	<b>7,7</b>	0,2	<b>-0,1</b>	-0,1	0,5	...	...	...
<b>25 ans et plus, femmes</b>									
Population	11 796,6	<b>11 811,9</b>	...	<b>15,3</b>	15,3	186,2	<b>0,1</b>	0,1	1,6
Population active	7 321,4	<b>7 363,3</b>	16,1	<b>41,9</b>	41,9	139,8	<b>0,6</b>	0,6	1,9
Emploi	6 879,8	<b>6 910,8</b>	15,8	<b>31,0</b>	31,0	87,5	<b>0,5</b>	0,5	1,3
Emploi à temps plein	5 394,4	<b>5 398,5</b>	23,5	<b>4,1</b>	4,1	60,8	<b>0,1</b>	0,1	1,1
Emploi à temps partiel	1 485,4	<b>1 512,4</b>	22,0	<b>27,0</b>	27,0	26,7	<b>1,8</b>	1,8	1,8
Chômage	441,6	<b>452,5</b>	13,0	<b>10,9</b>	10,9	52,3	<b>2,5</b>	2,5	13,1
Taux d'activité	62,1	<b>62,3</b>	0,1	<b>0,2</b>	0,2	0,2	...	...	...
Taux de chômage	6,0	<b>6,1</b>	0,2	<b>0,1</b>	0,1	0,6	...	...	...
Taux d'emploi	58,3	<b>58,5</b>	0,1	<b>0,2</b>	0,2	-0,2	...	...	...
Taux de temps partiel	21,6	<b>21,9</b>	0,3	<b>0,3</b>	0,3	0,1	...	...	...
<b>25 à 54 ans, les deux sexes</b>									
Population	14 564,8	<b>14 570,4</b>	...	<b>5,6</b>	5,6	100,2	<b>0,0</b>	0,0	0,7
Population active	12 568,5	<b>12 589,2</b>	21,3	<b>20,7</b>	20,7	68,7	<b>0,2</b>	0,2	0,5
Emploi	11 672,0	<b>11 691,3</b>	22,9	<b>19,3</b>	19,3	-40,5	<b>0,2</b>	0,2	-0,3
Chômage	896,6	<b>897,9</b>	18,8	<b>1,3</b>	1,3	109,2	<b>0,1</b>	0,1	13,8
Taux d'activité	86,3	<b>86,4</b>	0,1	<b>0,1</b>	0,1	-0,1	...	...	...
Taux de chômage	7,1	<b>7,1</b>	0,1	<b>0,0</b>	0,0	0,8	...	...	...
Taux d'emploi	80,1	<b>80,2</b>	0,2	<b>0,1</b>	0,1	-0,9	...	...	...
<b>25 à 54 ans, hommes</b>									
Population	7 281,6	<b>7 284,6</b>	...	<b>3,0</b>	3,0	55,3	<b>0,0</b>	0,0	0,8
Population active	6 592,1	<b>6 569,0</b>	13,7	<b>-23,1</b>	-23,1	-2,0	<b>-0,4</b>	-0,4	0,0
Emploi	6 061,3	<b>6 048,4</b>	15,8	<b>-12,9</b>	-12,9	-61,9	<b>-0,2</b>	-0,2	-1,0
Chômage	530,8	<b>520,6</b>	14,0	<b>-10,2</b>	-10,2	60,0	<b>-1,9</b>	-1,9	13,0
Taux d'activité	90,5	<b>90,2</b>	0,2	<b>-0,3</b>	-0,3	-0,7	...	...	...
Taux de chômage	8,1	<b>7,9</b>	0,2	<b>-0,2</b>	-0,2	0,9	...	...	...
Taux d'emploi	83,2	<b>83,0</b>	0,2	<b>-0,2</b>	-0,2	-1,5	...	...	...
<b>25 à 54 ans, femmes</b>									
Population	7 283,2	<b>7 285,8</b>	...	<b>2,6</b>	2,6	45,0	<b>0,0</b>	0,0	0,6
Population active	5 976,4	<b>6 020,2</b>	15,6	<b>43,8</b>	43,8	70,7	<b>0,7</b>	0,7	1,2
Emploi	5 610,7	<b>5 642,9</b>	15,7	<b>32,2</b>	32,2	21,5	<b>0,6</b>	0,6	0,4
Chômage	365,7	<b>377,4</b>	12,1	<b>11,7</b>	11,7	49,4	<b>3,2</b>	3,2	15,1
Taux d'activité	82,1	<b>82,6</b>	0,2	<b>0,5</b>	0,5	0,4	...	...	...
Taux de chômage	6,1	<b>6,3</b>	0,2	<b>0,2</b>	0,2	0,8	...	...	...
Taux d'emploi	77,0	<b>77,5</b>	0,2	<b>0,5</b>	0,5	-0,1	...	...	...

Voir les notes à la fin du tableau.

Tableau 1 – suite

## Caractéristiques de la population active selon l'âge et le sexe, Canada, données désaisonnalisées

	Décembre 2009	Janvier 2010	E.-T. <sup>1</sup>	Variation depuis			Variation en pourcentage depuis		
				le mois dernier	décembre dernier	douze mois	le mois dernier	décembre dernier	douze mois
en milliers (sauf les taux)									
<b>55 ans et plus, les deux sexes</b>									
Population	8 525,6	<b>8 550,6</b>	...	<b>25,0</b>	25,0	278,4	<b>0,3</b>	0,3	3,4
Population active	3 020,8	<b>3 016,2</b>	16,2	<b>-4,6</b>	-4,6	145,5	<b>-0,2</b>	-0,2	5,1
Emploi	2 817,5	<b>2 811,9</b>	16,1	<b>-5,6</b>	-5,6	115,0	<b>-0,2</b>	-0,2	4,3
Chômage	203,3	<b>204,3</b>	8,9	<b>1,0</b>	1,0	30,5	<b>0,5</b>	0,5	17,5
Taux d'activité	35,4	<b>35,3</b>	0,2	<b>-0,1</b>	-0,1	0,6	...	...	...
Taux de chômage	6,7	<b>6,8</b>	0,3	<b>0,1</b>	0,1	0,7	...	...	...
Taux d'emploi	33,0	<b>32,9</b>	0,2	<b>-0,1</b>	-0,1	0,3	...	...	...
<b>55 ans et plus, hommes</b>									
Population	4 012,2	<b>4 024,5</b>	...	<b>12,3</b>	12,3	137,2	<b>0,3</b>	0,3	3,5
Population active	1 675,9	<b>1 673,1</b>	10,9	<b>-2,8</b>	-2,8	76,4	<b>-0,2</b>	-0,2	4,8
Emploi	1 548,4	<b>1 543,9</b>	10,9	<b>-4,5</b>	-4,5	48,9	<b>-0,3</b>	-0,3	3,3
Chômage	127,5	<b>129,2</b>	6,7	<b>1,7</b>	1,7	27,5	<b>1,3</b>	1,3	27,0
Taux d'activité	41,8	<b>41,6</b>	0,3	<b>-0,2</b>	-0,2	0,5	...	...	...
Taux de chômage	7,6	<b>7,7</b>	0,4	<b>0,1</b>	0,1	1,3	...	...	...
Taux d'emploi	38,6	<b>38,4</b>	0,3	<b>-0,2</b>	-0,2	-0,1	...	...	...
<b>55 ans et plus, femmes</b>									
Population	4 513,4	<b>4 526,1</b>	...	<b>12,7</b>	12,7	141,2	<b>0,3</b>	0,3	3,2
Population active	1 344,9	<b>1 343,1</b>	11,1	<b>-1,8</b>	-1,8	69,1	<b>-0,1</b>	-0,1	5,4
Emploi	1 269,1	<b>1 268,0</b>	10,9	<b>-1,1</b>	-1,1	66,1	<b>-0,1</b>	-0,1	5,5
Chômage	75,9	<b>75,1</b>	5,7	<b>-0,8</b>	-0,8	3,0	<b>-1,1</b>	-1,1	4,2
Taux d'activité	29,8	<b>29,7</b>	0,2	<b>-0,1</b>	-0,1	0,6	...	...	...
Taux de chômage	5,6	<b>5,6</b>	0,4	<b>0,0</b>	0,0	-0,1	...	...	...
Taux d'emploi	28,1	<b>28,0</b>	0,2	<b>-0,1</b>	-0,1	0,6	...	...	...

1. Erreur-type moyenne du changement entre deux mois (voir « Erreur d'échantillonnage » dans Qualité des données pour plus d'explications).

**Note(s)** : Tableau CANSIM connexe 282-0087.

**Tableau 2**  
**Emploi selon la catégorie de travailleurs et la branche d'activité, Canada, données désaisonnalisées**

	Décembre 2009	Janvier 2010	E.-T. <sup>1</sup>	Variation depuis			Variation en pourcentage depuis		
				le mois dernier	décembre dernier	douze mois	le mois dernier	décembre dernier	douze mois
en milliers									
<b>Catégorie de travailleurs</b>									
Employés	14 141,1	<b>14 208,1</b>	33,7	<b>67,0</b>	67,0	-66,3	<b>0,5</b>	0,5	-0,5
Travailleurs indépendants <sup>2</sup>	2 740,3	<b>2 716,3</b>	23,6	<b>-24,0</b>	-24,0	50,4	<b>-0,9</b>	-0,9	1,9
<b>Employés du secteur privé/public</b>									
Employés du secteur public	3 437,1	<b>3 450,5</b>	22,2	<b>13,4</b>	13,4	54,7	<b>0,4</b>	0,4	1,6
Employés du secteur privé	10 704,0	<b>10 757,7</b>	34,6	<b>53,7</b>	53,7	-120,9	<b>0,5</b>	0,5	-1,1
<b>Branche d'activité</b>									
16 881,4	<b>16 924,4</b>	28,2	<b>43,0</b>	43,0	-16,0	<b>0,3</b>	0,3	-0,1	
<b>Secteur de la production de biens</b>									
3 716,6	<b>3 693,5</b>	24,3	<b>-23,1</b>	-23,1	-147,5	<b>-0,6</b>	-0,6	-3,8	
Agriculture	315,3	<b>304,9</b>	7,0	<b>-10,4</b>	-10,4	0,5	<b>-3,3</b>	-3,3	0,2
Forêt, pêche, mines et extraction de pétrole et de gaz	305,7	<b>311,4</b>	6,6	<b>5,7</b>	5,7	-33,3	<b>1,9</b>	1,9	-9,7
Services publics	146,5	<b>144,3</b>	4,7	<b>-2,2</b>	-2,2	-4,6	<b>-1,5</b>	-1,5	-3,1
Construction	1 186,4	<b>1 186,0</b>	15,2	<b>-0,4</b>	-0,4	-14,9	<b>0,0</b>	0,0	-1,2
Fabrication	1 762,6	<b>1 746,9</b>	17,9	<b>-15,7</b>	-15,7	-95,2	<b>-0,9</b>	-0,9	-5,2
<b>Secteur des services</b>									
13 164,8	<b>13 230,9</b>	32,0	<b>66,1</b>	66,1	131,5	<b>0,5</b>	0,5	1,0	
Commerce	2 654,0	<b>2 677,4</b>	21,2	<b>23,4</b>	23,4	32,5	<b>0,9</b>	0,9	1,2
Transport et entreposage	789,4	<b>792,3</b>	12,3	<b>2,9</b>	2,9	-40,6	<b>0,4</b>	0,4	-4,9
Finance, assurances, immobilier et location	1 112,7	<b>1 127,0</b>	14,7	<b>14,3</b>	14,3	29,1	<b>1,3</b>	1,3	2,7
Services professionnels, scientifiques et techniques	1 241,9	<b>1 219,5</b>	15,7	<b>-22,4</b>	-22,4	14,5	<b>-1,8</b>	-1,8	1,2
Services aux entreprises, services relatifs aux bâtiments et autres services de soutien	616,1	<b>650,5</b>	12,8	<b>34,4</b>	34,4	6,4	<b>5,6</b>	5,6	1,0
Services d'enseignement	1 228,7	<b>1 228,7</b>	14,5	<b>0,0</b>	0,0	54,1	<b>0,0</b>	0,0	4,6
Soins de santé et assistance sociale	1 994,0	<b>1 990,0</b>	16,2	<b>-4,0</b>	-4,0	24,0	<b>-0,2</b>	-0,2	1,2
Information, culture et loisirs	775,3	<b>777,5</b>	13,0	<b>2,2</b>	2,2	11,9	<b>0,3</b>	0,3	1,6
Hébergement et services de restauration	1 055,1	<b>1 069,2</b>	15,1	<b>14,1</b>	14,1	-3,4	<b>1,3</b>	1,3	-0,3
Autres services	784,3	<b>774,3</b>	12,6	<b>-10,0</b>	-10,0	2,6	<b>-1,3</b>	-1,3	0,3
Administrations publiques	913,4	<b>924,4</b>	11,5	<b>11,0</b>	11,0	0,2	<b>1,2</b>	1,2	0,0

1. Erreur-type moyenne du changement entre deux mois (voir « Erreur d'échantillonnage » dans Qualité des données pour plus d'explications).

2. Comprend les propriétaires d'entreprises constituées ou non-constituées en société, les travailleurs indépendants qui n'ont pas d'entreprise et les travailleurs familiaux non rémunérés.

**Note(s)** : Tableaux CANSIM connexes 282-0088, 282-0089.

**Tableau 3**  
**Caractéristiques de la population active selon la province, données désaisonnalisées**

	Décembre 2009	Janvier 2010	E.-T. <sup>1</sup>	Variation depuis			Variation en pourcentage depuis		
				le mois dernier	décembre dernier	douze mois	le mois dernier	décembre dernier	douze mois
en milliers (sauf les taux)									
<b>Terre-Neuve-et-Labrador</b>									
Population	430,5	<b>430,8</b>	...	<b>0,3</b>	0,3	3,0	<b>0,1</b>	0,1	0,7
Population active	256,0	<b>256,8</b>	2,1	<b>0,8</b>	0,8	4,6	<b>0,3</b>	0,3	1,8
Emploi	217,2	<b>218,6</b>	2,2	<b>1,4</b>	1,4	3,3	<b>0,6</b>	0,6	1,5
Emploi à temps plein	186,9	<b>187,2</b>	2,5	<b>0,3</b>	0,3	1,4	<b>0,2</b>	0,2	0,8
Emploi à temps partiel	30,3	<b>31,4</b>	1,8	<b>1,1</b>	1,1	1,9	<b>3,6</b>	3,6	6,4
Chômage	38,8	<b>38,2</b>	2,1	<b>-0,6</b>	-0,6	1,3	<b>-1,5</b>	-1,5	3,5
Taux d'activité	59,5	<b>59,6</b>	0,5	<b>0,1</b>	0,1	0,6	...	...	...
Taux de chômage	15,2	<b>14,9</b>	0,8	<b>-0,3</b>	-0,3	0,3	...	...	...
Taux d'emploi	50,5	<b>50,7</b>	0,5	<b>0,2</b>	0,2	0,4	...	...	...
<b>Île-du-Prince-Édouard</b>									
Population	116,4	<b>116,4</b>	...	<b>0,0</b>	0,0	1,1	<b>0,0</b>	0,0	1,0
Population active	79,8	<b>79,6</b>	0,6	<b>-0,2</b>	-0,2	2,1	<b>-0,3</b>	-0,3	2,7
Emploi	71,2	<b>71,7</b>	0,7	<b>0,5</b>	0,5	3,6	<b>0,7</b>	0,7	5,3
Emploi à temps plein	58,2	<b>57,9</b>	0,8	<b>-0,3</b>	-0,3	0,6	<b>-0,5</b>	-0,5	1,0
Emploi à temps partiel	13,0	<b>13,8</b>	0,7	<b>0,8</b>	0,8	3,0	<b>6,2</b>	6,2	27,8
Chômage	8,6	<b>7,9</b>	0,7	<b>-0,7</b>	-0,7	-1,5	<b>-8,1</b>	-8,1	-16,0
Taux d'activité	68,6	<b>68,4</b>	0,6	<b>-0,2</b>	-0,2	1,2	...	...	...
Taux de chômage	10,8	<b>9,9</b>	0,8	<b>-0,9</b>	-0,9	-2,2	...	...	...
Taux d'emploi	61,2	<b>61,6</b>	0,6	<b>0,4</b>	0,4	2,5	...	...	...
<b>Nouvelle-Écosse</b>									
Population	774,5	<b>774,8</b>	...	<b>0,3</b>	0,3	3,9	<b>0,0</b>	0,0	0,5
Population active	499,9	<b>495,8</b>	2,7	<b>-4,1</b>	-4,1	-1,6	<b>-0,8</b>	-0,8	-0,3
Emploi	452,0	<b>447,0</b>	2,9	<b>-5,0</b>	-5,0	-6,3	<b>-1,1</b>	-1,1	-1,4
Emploi à temps plein	368,8	<b>360,7</b>	3,6	<b>-8,1</b>	-8,1	-9,5	<b>-2,2</b>	-2,2	-2,6
Emploi à temps partiel	83,3	<b>86,3</b>	3,1	<b>3,0</b>	3,0	3,2	<b>3,6</b>	3,6	3,9
Chômage	47,8	<b>48,8</b>	2,6	<b>1,0</b>	1,0	4,7	<b>2,1</b>	2,1	10,7
Taux d'activité	64,5	<b>64,0</b>	0,4	<b>-0,5</b>	-0,5	-0,5	...	...	...
Taux de chômage	9,6	<b>9,8</b>	0,5	<b>0,2</b>	0,2	0,9	...	...	...
Taux d'emploi	58,4	<b>57,7</b>	0,4	<b>-0,7</b>	-0,7	-1,1	...	...	...
<b>Nouveau-Brunswick</b>									
Population	622,8	<b>622,9</b>	...	<b>0,1</b>	0,1	2,9	<b>0,0</b>	0,0	0,5
Population active	401,2	<b>401,7</b>	2,4	<b>0,5</b>	0,5	-1,6	<b>0,1</b>	0,1	-0,4
Emploi	365,4	<b>364,5</b>	2,5	<b>-0,9</b>	-0,9	-3,4	<b>-0,2</b>	-0,2	-0,9
Emploi à temps plein	309,5	<b>310,4</b>	2,9	<b>0,9</b>	0,9	2,0	<b>0,3</b>	0,3	0,6
Emploi à temps partiel	55,9	<b>54,1</b>	2,5	<b>-1,8</b>	-1,8	-5,4	<b>-3,2</b>	-3,2	-9,1
Chômage	35,8	<b>37,2</b>	2,2	<b>1,4</b>	1,4	1,8	<b>3,9</b>	3,9	5,1
Taux d'activité	64,4	<b>64,5</b>	0,4	<b>0,1</b>	0,1	-0,5	...	...	...
Taux de chômage	8,9	<b>9,3</b>	0,5	<b>0,4</b>	0,4	0,5	...	...	...
Taux d'emploi	58,7	<b>58,5</b>	0,4	<b>-0,2</b>	-0,2	-0,8	...	...	...
<b>Québec</b>									
Population	6 471,7	<b>6 478,4</b>	...	<b>6,7</b>	6,7	73,4	<b>0,1</b>	0,1	1,1
Population active	4 212,2	<b>4 199,8</b>	14,2	<b>-12,4</b>	-12,4	22,2	<b>-0,3</b>	-0,3	0,5
Emploi	3 858,4	<b>3 864,6</b>	14,5	<b>6,2</b>	6,2	15,5	<b>0,2</b>	0,2	0,4
Emploi à temps plein	3 137,9	<b>3 122,9</b>	18,8	<b>-15,0</b>	-15,0	-14,2	<b>-0,5</b>	-0,5	-0,5
Emploi à temps partiel	720,5	<b>741,6</b>	16,7	<b>21,1</b>	21,1	29,6	<b>2,9</b>	2,9	4,2
Chômage	353,8	<b>335,3</b>	13,3	<b>-18,5</b>	-18,5	6,8	<b>-5,2</b>	-5,2	2,1
Taux d'activité	65,1	<b>64,8</b>	0,2	<b>-0,3</b>	-0,3	-0,4	...	...	...
Taux de chômage	8,4	<b>8,0</b>	0,3	<b>-0,4</b>	-0,4	0,1	...	...	...
Taux d'emploi	59,6	<b>59,7</b>	0,2	<b>0,1</b>	0,1	-0,4	...	...	...
<b>Ontario</b>									
Population	10 727,6	<b>10 739,8</b>	...	<b>12,2</b>	12,2	147,9	<b>0,1</b>	0,1	1,4
Population active	7 190,2	<b>7 221,0</b>	19,5	<b>30,8</b>	30,8	65,9	<b>0,4</b>	0,4	0,9
Emploi	6 527,4	<b>6 557,7</b>	19,0	<b>30,3</b>	30,3	-15,0	<b>0,5</b>	0,5	-0,2
Emploi à temps plein	5 301,4	<b>5 315,3</b>	24,6	<b>13,9</b>	13,9	-22,2	<b>0,3</b>	0,3	-0,4
Emploi à temps partiel	1 225,9	<b>1 242,5</b>	22,5	<b>16,6</b>	16,6	7,3	<b>1,4</b>	1,4	0,6
Chômage	662,8	<b>663,2</b>	17,4	<b>0,4</b>	0,4	80,8	<b>0,1</b>	0,1	13,9
Taux d'activité	67,0	<b>67,2</b>	0,2	<b>0,2</b>	0,2	-0,4	...	...	...
Taux de chômage	9,2	<b>9,2</b>	0,2	<b>0,0</b>	0,0	1,1	...	...	...
Taux d'emploi	60,8	<b>61,1</b>	0,2	<b>0,3</b>	0,3	-1,0	...	...	...
<b>Manitoba</b>									
Population	928,6	<b>929,5</b>	...	<b>0,9</b>	0,9	13,9	<b>0,1</b>	0,1	1,5
Population active	640,9	<b>647,6</b>	2,6	<b>6,7</b>	6,7	12,1	<b>1,0</b>	1,0	1,9
Emploi	604,0	<b>612,4</b>	2,8	<b>8,4</b>	8,4	6,0	<b>1,4</b>	1,4	1,0
Emploi à temps plein	484,7	<b>489,4</b>	3,7	<b>4,7</b>	4,7	-2,7	<b>1,0</b>	1,0	-0,5
Emploi à temps partiel	119,2	<b>123,1</b>	3,3	<b>3,9</b>	3,9	8,8	<b>3,3</b>	3,3	7,7
Chômage	37,0	<b>35,2</b>	2,2	<b>-1,8</b>	-1,8	6,0	<b>-4,9</b>	-4,9	20,5
Taux d'activité	69,0	<b>69,7</b>	0,3	<b>0,7</b>	0,7	0,3	...	...	...
Taux de chômage	5,8	<b>5,4</b>	0,3	<b>-0,4</b>	-0,4	0,8	...	...	...
Taux d'emploi	65,0	<b>65,9</b>	0,3	<b>0,9</b>	0,9	-0,3	...	...	...

Voir les notes à la fin du tableau.

Tableau 3 – suite

## Caractéristiques de la population active selon la province, données désaisonnalisées

	Décembre 2009	Janvier 2010	E.-T. <sup>1</sup>	Variation depuis			Variation en pourcentage depuis		
				le mois dernier	décembre dernier	douze mois	le mois dernier	décembre dernier	douze mois
en milliers (sauf les taux)									
<b>Saskatchewan</b>									
Population	784,3	<b>785,2</b>	...	<b>0,9</b>	0,9	10,5	<b>0,1</b>	0,1	1,4
Population active	548,5	<b>545,4</b>	2,4	<b>-3,1</b>	-3,1	1,4	<b>-0,6</b>	-0,6	0,3
Emploi	522,1	<b>519,8</b>	2,5	<b>-2,3</b>	-2,3	-1,2	<b>-0,4</b>	-0,4	-0,2
Emploi à temps plein	425,6	<b>428,6</b>	3,4	<b>3,0</b>	3,0	6,6	<b>0,7</b>	0,7	1,6
Emploi à temps partiel	96,5	<b>91,2</b>	3,2	<b>-5,3</b>	-5,3	-7,8	<b>-5,5</b>	-5,5	-7,9
Chômage	26,3	<b>25,6</b>	1,9	<b>-0,7</b>	-0,7	2,6	<b>-2,7</b>	-2,7	11,3
Taux d'activité	69,9	<b>69,5</b>	0,3	<b>-0,4</b>	-0,4	-0,7	...	...	...
Taux de chômage	4,8	<b>4,7</b>	0,3	<b>-0,1</b>	-0,1	0,5	...	...	...
Taux d'emploi	66,6	<b>66,2</b>	0,3	<b>-0,4</b>	-0,4	-1,1	...	...	...
<b>Alberta</b>									
Population	2 895,3	<b>2 899,5</b>	...	<b>4,2</b>	4,2	69,4	<b>0,1</b>	0,1	2,5
Population active	2 135,9	<b>2 127,2</b>	8,4	<b>-8,7</b>	-8,7	7,3	<b>-0,4</b>	-0,4	0,3
Emploi	1 995,3	<b>1 987,6</b>	8,8	<b>-7,7</b>	-7,7	-31,9	<b>-0,4</b>	-0,4	-1,6
Emploi à temps plein	1 631,8	<b>1 638,1</b>	11,7	<b>6,3</b>	6,3	-35,1	<b>0,4</b>	0,4	-2,1
Emploi à temps partiel	363,5	<b>349,6</b>	10,9	<b>-13,9</b>	-13,9	-3,3	<b>-3,8</b>	-3,8	1,0
Chômage	140,6	<b>139,6</b>	7,2	<b>-1,0</b>	-1,0	39,2	<b>-0,7</b>	-0,7	39,0
Taux d'activité	73,8	<b>73,4</b>	0,3	<b>-0,4</b>	-0,4	-1,5	...	...	...
Taux de chômage	6,6	<b>6,6</b>	0,3	<b>0,0</b>	0,0	1,9	...	...	...
Taux d'emploi	68,9	<b>68,5</b>	0,3	<b>-0,4</b>	-0,4	-2,9	...	...	...
<b>Colombie-Britannique</b>									
Population	3 738,9	<b>3 745,0</b>	...	<b>6,1</b>	6,1	68,2	<b>0,2</b>	0,2	1,9
Population active	2 472,7	<b>2 481,2</b>	10,6	<b>8,5</b>	8,5	60,8	<b>0,3</b>	0,3	2,5
Emploi	2 268,5	<b>2 280,5</b>	10,5	<b>12,0</b>	12,0	13,3	<b>0,5</b>	0,5	0,6
Emploi à temps plein	1 772,4	<b>1 768,2</b>	14,3	<b>-4,2</b>	-4,2	1,2	<b>-0,2</b>	-0,2	0,1
Emploi à temps partiel	496,1	<b>512,4</b>	13,3	<b>16,3</b>	16,3	12,1	<b>3,3</b>	3,3	2,4
Chômage	204,2	<b>200,7</b>	8,5	<b>-3,5</b>	-3,5	47,5	<b>-1,7</b>	-1,7	31,0
Taux d'activité	66,1	<b>66,3</b>	0,3	<b>0,2</b>	0,2	0,5	...	...	...
Taux de chômage	8,3	<b>8,1</b>	0,3	<b>-0,2</b>	-0,2	1,8	...	...	...
Taux d'emploi	60,7	<b>60,9</b>	0,3	<b>0,2</b>	0,2	-0,8	...	...	...

1. Erreur-type moyenne du changement entre deux mois (voir « Erreur d'échantillonnage » dans Qualité des données pour plus d'explications).

Note(s) : Tableau CANSIM connexe 282-0087.

**Tableau 4-1**  
**Certaines caractéristiques de la population active (données désaisonnalisées) — Terre-Neuve-et-Labrador**

	Décembre 2009	Janvier 2010	E.-T. <sup>1</sup>	Variation depuis			Variation en pourcentage depuis		
				le mois dernier	décembre dernier	douze mois	le mois dernier	décembre dernier	douze mois
en milliers (sauf les taux)									
<b>Les deux sexes, 15 ans et plus</b>									
Population	430,5	<b>430,8</b>	...	<b>0,3</b>	0,3	3,0	<b>0,1</b>	0,1	0,7
Population active	256,0	<b>256,8</b>	2,1	<b>0,8</b>	0,8	4,6	<b>0,3</b>	0,3	1,8
Emploi	217,2	<b>218,6</b>	2,2	<b>1,4</b>	1,4	3,3	<b>0,6</b>	0,6	1,5
Emploi à temps plein	186,9	<b>187,2</b>	2,5	<b>0,3</b>	0,3	1,4	<b>0,2</b>	0,2	0,8
Chômage	38,8	<b>38,2</b>	2,1	<b>-0,6</b>	-0,6	1,3	<b>-1,5</b>	-1,5	3,5
Taux d'activité	59,5	<b>59,6</b>	0,5	<b>0,1</b>	0,1	0,6	...	...	...
Taux de chômage	15,2	<b>14,9</b>	0,8	<b>-0,3</b>	-0,3	0,3	...	...	...
Taux d'emploi	50,5	<b>50,7</b>	0,5	<b>0,2</b>	0,2	0,4	...	...	...
Taux de temps partiel	14,0	<b>14,4</b>	0,8	<b>0,4</b>	0,4	0,7	...	...	...
<b>Les deux sexes, 15 à 24 ans</b>									
Population	60,8	<b>60,8</b>	...	<b>0,0</b>	0,0	-0,9	<b>0,0</b>	0,0	-1,5
Population active	33,5	<b>34,3</b>	1,0	<b>0,8</b>	0,8	-0,4	<b>2,4</b>	2,4	-1,2
Emploi	26,2	<b>26,7</b>	1,0	<b>0,5</b>	0,5	-0,1	<b>1,9</b>	1,9	-0,4
Chômage	7,3	<b>7,6</b>	1,0	<b>0,3</b>	0,3	-0,3	<b>4,1</b>	4,1	-3,8
Taux d'activité	55,1	<b>56,4</b>	1,7	<b>1,3</b>	1,3	0,2	...	...	...
Taux de chômage	21,8	<b>22,2</b>	2,5	<b>0,4</b>	0,4	-0,6	...	...	...
Taux d'emploi	43,1	<b>43,9</b>	1,6	<b>0,8</b>	0,8	0,5	...	...	...
Taux de temps partiel	39,3	<b>37,5</b>	3,5	<b>-1,9</b>	-1,9	-5,1	...	...	...
<b>Hommes, 25 ans et plus</b>									
Population	178,1	<b>178,2</b>	...	<b>0,1</b>	0,1	1,6	<b>0,1</b>	0,1	0,9
Population active	116,1	<b>115,4</b>	1,2	<b>-0,7</b>	-0,7	1,3	<b>-0,6</b>	-0,6	1,1
Emploi	96,8	<b>96,1</b>	1,4	<b>-0,7</b>	-0,7	-0,3	<b>-0,7</b>	-0,7	-0,3
Chômage	19,4	<b>19,2</b>	1,4	<b>-0,2</b>	-0,2	1,5	<b>-1,0</b>	-1,0	8,5
Taux d'activité	65,2	<b>64,8</b>	0,7	<b>-0,4</b>	-0,4	0,2	...	...	...
Taux de chômage	16,7	<b>16,6</b>	1,2	<b>-0,1</b>	-0,1	1,1	...	...	...
Taux d'emploi	54,4	<b>53,9</b>	0,8	<b>-0,5</b>	-0,5	-0,7	...	...	...
Taux de temps partiel	4,3	<b>4,5</b>	0,8	<b>0,1</b>	0,1	1,1	...	...	...
<b>Femmes, 25 ans et plus</b>									
Population	191,5	<b>191,7</b>	...	<b>0,2</b>	0,2	2,2	<b>0,1</b>	0,1	1,2
Population active	106,3	<b>107,1</b>	1,1	<b>0,8</b>	0,8	3,6	<b>0,8</b>	0,8	3,5
Emploi	94,2	<b>95,8</b>	1,1	<b>1,6</b>	1,6	3,7	<b>1,7</b>	1,7	4,0
Chômage	12,2	<b>11,4</b>	1,1	<b>-0,8</b>	-0,8	0,0	<b>-6,6</b>	-6,6	0,0
Taux d'activité	55,5	<b>55,9</b>	0,6	<b>0,4</b>	0,4	1,3	...	...	...
Taux de chômage	11,5	<b>10,6</b>	1,0	<b>-0,9</b>	-0,9	-0,4	...	...	...
Taux d'emploi	49,2	<b>50,0</b>	0,6	<b>0,8</b>	0,8	1,4	...	...	...
Taux de temps partiel	16,8	<b>17,8</b>	1,3	<b>1,1</b>	1,1	1,8	...	...	...
<b>Branche d'activité</b>	217,2	<b>218,6</b>	2,2	<b>1,4</b>	1,4	3,3	<b>0,6</b>	0,6	1,5
<b>Secteur de la production de biens</b>	45,6	<b>46,2</b>	1,7	<b>0,6</b>	0,6	-0,2	<b>1,3</b>	1,3	-0,4
Agriculture	0,7	<b>0,5</b>	0,2	<b>-0,2</b>	-0,2	-0,2	<b>-28,6</b>	-28,6	-28,6
Foresterie, pêche, mines et extraction de pétrole et de gaz	14,7	<b>15,2</b>	1,0	<b>0,5</b>	0,5	-1,4	<b>3,4</b>	3,4	-8,4
Services publics	2,0	<b>2,0</b>	0,3	<b>0,0</b>	0,0	0,1	<b>0,0</b>	0,0	5,3
Construction	16,3	<b>15,2</b>	1,1	<b>-1,1</b>	-1,1	0,8	<b>-6,7</b>	-6,7	5,6
Fabrication	11,9	<b>13,3</b>	1,0	<b>1,4</b>	1,4	0,4	<b>11,8</b>	11,8	3,1
<b>Secteur des services</b>	171,5	<b>172,4</b>	2,1	<b>0,9</b>	0,9	3,5	<b>0,5</b>	0,5	2,1
Commerce	34,8	<b>36,3</b>	1,2	<b>1,5</b>	1,5	2,0	<b>4,3</b>	4,3	5,8
Transport et entreposage	12,5	<b>12,2</b>	0,8	<b>-0,3</b>	-0,3	1,7	<b>-2,4</b>	-2,4	16,2
Finance, assurances, immobilier et location	7,1	<b>7,0</b>	0,6	<b>-0,1</b>	-0,1	0,0	<b>-1,4</b>	-1,4	0,0
Services professionnels, scientifiques et techniques	8,2	<b>7,2</b>	0,6	<b>-1,0</b>	-1,0	-0,5	<b>-12,2</b>	-12,2	-6,5
Services aux entreprises, services relatifs aux bâtiments et autres services de soutien	5,0	<b>6,1</b>	0,7	<b>1,1</b>	1,1	-1,7	<b>22,0</b>	22,0	-21,8
Services d'enseignement	17,7	<b>16,9</b>	0,9	<b>-0,8</b>	-0,8	-1,5	<b>-4,5</b>	-4,5	-8,2
Soins de santé et assistance sociale	35,7	<b>36,0</b>	1,1	<b>0,3</b>	0,3	1,2	<b>0,8</b>	0,8	3,4
Information, culture et loisirs	8,0	<b>7,5</b>	0,7	<b>-0,5</b>	-0,5	-0,1	<b>-6,2</b>	-6,2	-1,3
Hébergement et services de restauration	14,2	<b>13,9</b>	0,9	<b>-0,3</b>	-0,3	1,5	<b>-2,1</b>	-2,1	12,1
Autres services	10,9	<b>11,4</b>	0,8	<b>0,5</b>	0,5	-0,3	<b>4,6</b>	4,6	-2,6
Administrations publiques	17,5	<b>17,9</b>	0,9	<b>0,4</b>	0,4	1,2	<b>2,3</b>	2,3	7,2

1. Erreur-type moyenne du changement entre deux mois (voir « Erreur d'échantillonnage » dans Qualité des données pour plus d'explications).

**Note(s)** : Tableaux CANSIM connexes 282-0087, 282-0088.



**Tableau 4-2**  
**Certaines caractéristiques de la population active (données désaisonnalisées) — Île-du-Prince-Édouard**

	Décembre 2009	Janvier 2010	E.-T. <sup>1</sup>	Variation depuis			Variation en pourcentage depuis		
				le mois dernier	décembre dernier	douze mois	le mois dernier	décembre dernier	douze mois
en milliers (sauf les taux)									
<b>Les deux sexes, 15 ans et plus</b>									
Population	116,4	<b>116,4</b>	...	<b>0,0</b>	0,0	1,1	<b>0,0</b>	0,0	1,0
Population active	79,8	<b>79,6</b>	0,6	<b>-0,2</b>	-0,2	2,1	<b>-0,3</b>	-0,3	2,7
Emploi	71,2	<b>71,7</b>	0,7	<b>0,5</b>	0,5	3,6	<b>0,7</b>	0,7	5,3
Emploi à temps plein	58,2	<b>57,9</b>	0,8	<b>-0,3</b>	-0,3	0,6	<b>-0,5</b>	-0,5	1,0
Chômage	8,6	<b>7,9</b>	0,7	<b>-0,7</b>	-0,7	-1,5	<b>-8,1</b>	-8,1	-16,0
Taux d'activité	68,6	<b>68,4</b>	0,6	<b>-0,2</b>	-0,2	1,2	...	...	...
Taux de chômage	10,8	<b>9,9</b>	0,8	<b>-0,9</b>	-0,9	-2,2	...	...	...
Taux d'emploi	61,2	<b>61,6</b>	0,6	<b>0,4</b>	0,4	2,5	...	...	...
Taux de temps partiel	18,3	<b>19,2</b>	1,0	<b>1,0</b>	1,0	3,4	...	...	...
<b>Les deux sexes, 15 à 24 ans</b>									
Population	19,8	<b>19,7</b>	...	<b>-0,1</b>	-0,1	0,0	<b>-0,5</b>	-0,5	0,0
Population active	13,7	<b>13,5</b>	0,4	<b>-0,2</b>	-0,2	0,6	<b>-1,5</b>	-1,5	4,7
Emploi	11,4	<b>11,4</b>	0,4	<b>0,0</b>	0,0	0,9	<b>0,0</b>	0,0	8,6
Chômage	2,3	<b>2,0</b>	0,4	<b>-0,3</b>	-0,3	-0,4	<b>-13,0</b>	-13,0	-16,7
Taux d'activité	69,2	<b>68,5</b>	1,9	<b>-0,7</b>	-0,7	3,0	...	...	...
Taux de chômage	16,8	<b>14,8</b>	2,4	<b>-2,0</b>	-2,0	-3,8	...	...	...
Taux d'emploi	57,6	<b>57,9</b>	1,9	<b>0,3</b>	0,3	4,6	...	...	...
Taux de temps partiel	39,5	<b>42,1</b>	3,2	<b>2,6</b>	2,6	2,1	...	...	...
<b>Hommes, 25 ans et plus</b>									
Population	46,4	<b>46,4</b>	...	<b>0,0</b>	0,0	0,4	<b>0,0</b>	0,0	0,9
Population active	34,3	<b>34,1</b>	0,4	<b>-0,2</b>	-0,2	1,1	<b>-0,6</b>	-0,6	3,3
Emploi	30,4	<b>30,5</b>	0,4	<b>0,1</b>	0,1	1,5	<b>0,3</b>	0,3	5,2
Chômage	3,8	<b>3,6</b>	0,4	<b>-0,2</b>	-0,2	-0,4	<b>-5,3</b>	-5,3	-10,0
Taux d'activité	73,9	<b>73,5</b>	0,8	<b>-0,4</b>	-0,4	1,8	...	...	...
Taux de chômage	11,1	<b>10,6</b>	1,2	<b>-0,5</b>	-0,5	-1,5	...	...	...
Taux d'emploi	65,5	<b>65,7</b>	0,9	<b>0,2</b>	0,2	2,7	...	...	...
Taux de temps partiel	7,2	<b>8,2</b>	1,0	<b>1,0</b>	1,0	2,3	...	...	...
<b>Femmes, 25 ans et plus</b>									
Population	50,3	<b>50,3</b>	...	<b>0,0</b>	0,0	0,7	<b>0,0</b>	0,0	1,4
Population active	31,8	<b>32,0</b>	0,3	<b>0,2</b>	0,2	0,4	<b>0,6</b>	0,6	1,3
Emploi	29,4	<b>29,7</b>	0,4	<b>0,3</b>	0,3	1,1	<b>1,0</b>	1,0	3,8
Chômage	2,4	<b>2,3</b>	0,4	<b>-0,1</b>	-0,1	-0,7	<b>-4,2</b>	-4,2	-23,3
Taux d'activité	63,2	<b>63,6</b>	0,7	<b>0,4</b>	0,4	-0,1	...	...	...
Taux de chômage	7,5	<b>7,2</b>	1,1	<b>-0,3</b>	-0,3	-2,3	...	...	...
Taux d'emploi	58,4	<b>59,0</b>	0,8	<b>0,6</b>	0,6	1,3	...	...	...
Taux de temps partiel	21,4	<b>21,5</b>	1,5	<b>0,1</b>	0,1	4,4	...	...	...
<b>Branche d'activité</b>									
<b>Secteur de la production de biens</b>	18,1	<b>18,0</b>	0,6	<b>-0,1</b>	-0,1	0,2	<b>-0,6</b>	-0,6	1,1
Agriculture	4,0	<b>3,9</b>	0,3	<b>-0,1</b>	-0,1	0,7	<b>-2,5</b>	-2,5	21,9
Foresterie, pêche, mines et extraction de pétrole et de gaz	2,5	<b>2,6</b>	0,3	<b>0,1</b>	0,1	-0,5	<b>4,0</b>	4,0	-16,1
Services publics	0,5	<b>0,3</b>	0,1	<b>-0,2</b>	-0,2	0,1	<b>-40,0</b>	-40,0	50,0
Construction	5,9	<b>5,9</b>	0,3	<b>0,0</b>	0,0	0,6	<b>0,0</b>	0,0	11,3
Fabrication	5,2	<b>5,3</b>	0,3	<b>0,1</b>	0,1	-0,6	<b>1,9</b>	1,9	-10,2
<b>Secteur des services</b>	53,0	<b>53,7</b>	0,7	<b>0,7</b>	0,7	3,4	<b>1,3</b>	1,3	6,8
Commerce	11,2	<b>11,5</b>	0,4	<b>0,3</b>	0,3	2,3	<b>2,7</b>	2,7	25,0
Transport et entreposage	1,9	<b>1,9</b>	0,2	<b>0,0</b>	0,0	-0,8	<b>0,0</b>	0,0	-29,6
Finance, assurances, immobilier et location	2,6	<b>2,3</b>	0,2	<b>-0,3</b>	-0,3	-0,1	<b>-11,5</b>	-11,5	-4,2
Services professionnels, scientifiques et techniques	2,1	<b>2,3</b>	0,2	<b>0,2</b>	0,2	0,0	<b>9,5</b>	9,5	0,0
Services aux entreprises, services relatifs aux bâtiments et autres services de soutien	2,9	<b>2,7</b>	0,3	<b>-0,2</b>	-0,2	0,2	<b>-6,9</b>	-6,9	8,0
Services d'enseignement	5,6	<b>5,7</b>	0,3	<b>0,1</b>	0,1	0,9	<b>1,8</b>	1,8	18,8
Soins de santé et assistance sociale	8,4	<b>8,7</b>	0,3	<b>0,3</b>	0,3	1,0	<b>3,6</b>	3,6	13,0
Information, culture et loisirs	2,4	<b>2,2</b>	0,2	<b>-0,2</b>	-0,2	-0,8	<b>-8,3</b>	-8,3	-26,7
Hébergement et services de restauration	5,0	<b>5,4</b>	0,4	<b>0,4</b>	0,4	0,4	<b>8,0</b>	8,0	8,0
Autres services	3,3	<b>3,3</b>	0,3	<b>0,0</b>	0,0	0,5	<b>0,0</b>	0,0	17,9
Administrations publiques	7,6	<b>7,6</b>	0,3	<b>0,0</b>	0,0	-0,2	<b>0,0</b>	0,0	-2,6

1. Erreur-type moyenne du changement entre deux mois (voir « Erreur d'échantillonnage » dans Qualité des données pour plus d'explications).

Note(s) : Tableaux CANSIM connexes 282-0087, 282-0088.

**Tableau 4-3**  
**Certaines caractéristiques de la population active (données désaisonnalisées) — Nouvelle-Écosse**

	Décembre 2009	Janvier 2010	E.-T. <sup>1</sup>	Variation depuis			Variation en pourcentage depuis		
				le mois dernier	décembre dernier	douze mois	le mois dernier	décembre dernier	douze mois
en milliers (sauf les taux)									
<b>Les deux sexes, 15 ans et plus</b>									
Population	774,5	<b>774,8</b>	...	<b>0,3</b>	0,3	3,9	<b>0,0</b>	0,0	0,5
Population active	499,9	<b>495,8</b>	2,7	<b>-4,1</b>	-4,1	-1,6	<b>-0,8</b>	-0,8	-0,3
Emploi	452,0	<b>447,0</b>	2,9	<b>-5,0</b>	-5,0	-6,3	<b>-1,1</b>	-1,1	-1,4
Emploi à temps plein	368,8	<b>360,7</b>	3,6	<b>-8,1</b>	-8,1	-9,5	<b>-2,2</b>	-2,2	-2,6
Chômage	47,8	<b>48,8</b>	2,6	<b>1,0</b>	1,0	4,7	<b>2,1</b>	2,1	10,7
Taux d'activité	64,5	<b>64,0</b>	0,4	<b>-0,5</b>	-0,5	-0,5	...	...	...
Taux de chômage	9,6	<b>9,8</b>	0,5	<b>0,2</b>	0,2	0,9	...	...	...
Taux d'emploi	58,4	<b>57,7</b>	0,4	<b>-0,7</b>	-0,7	-1,1	...	...	...
Taux de temps partiel	18,4	<b>19,3</b>	0,7	<b>0,9</b>	0,9	1,0	...	...	...
<b>Les deux sexes, 15 à 24 ans</b>									
Population	119,8	<b>119,7</b>	...	<b>-0,1</b>	-0,1	-0,9	<b>-0,1</b>	-0,1	-0,7
Population active	82,0	<b>80,2</b>	1,6	<b>-1,8</b>	-1,8	-1,5	<b>-2,2</b>	-2,2	-1,8
Emploi	68,3	<b>67,6</b>	1,6	<b>-0,7</b>	-0,7	-0,4	<b>-1,0</b>	-1,0	-0,6
Chômage	13,6	<b>12,6</b>	1,5	<b>-1,0</b>	-1,0	-1,1	<b>-7,4</b>	-7,4	-8,0
Taux d'activité	68,4	<b>67,0</b>	1,3	<b>-1,4</b>	-1,4	-0,7	...	...	...
Taux de chômage	16,6	<b>15,7</b>	1,7	<b>-0,9</b>	-0,9	-1,1	...	...	...
Taux d'emploi	57,0	<b>56,5</b>	1,3	<b>-0,5</b>	-0,5	0,1	...	...	...
Taux de temps partiel	46,0	<b>48,7</b>	2,5	<b>2,7</b>	2,7	4,1	...	...	...
<b>Hommes, 25 ans et plus</b>									
Population	312,1	<b>312,2</b>	...	<b>0,1</b>	0,1	2,3	<b>0,0</b>	0,0	0,7
Population active	214,0	<b>211,8</b>	1,5	<b>-2,2</b>	-2,2	-2,2	<b>-1,0</b>	-1,0	-1,0
Emploi	194,8	<b>189,5</b>	1,7	<b>-5,3</b>	-5,3	-6,0	<b>-2,7</b>	-2,7	-3,1
Chômage	19,2	<b>22,3</b>	1,6	<b>3,1</b>	3,1	3,9	<b>16,1</b>	16,1	21,2
Taux d'activité	68,6	<b>67,8</b>	0,5	<b>-0,8</b>	-0,8	-1,3	...	...	...
Taux de chômage	9,0	<b>10,5</b>	0,7	<b>1,5</b>	1,5	1,9	...	...	...
Taux d'emploi	62,4	<b>60,7</b>	0,5	<b>-1,7</b>	-1,7	-2,4	...	...	...
Taux de temps partiel	6,5	<b>6,8</b>	0,7	<b>0,2</b>	0,2	-0,4	...	...	...
<b>Femmes, 25 ans et plus</b>									
Population	342,7	<b>342,9</b>	...	<b>0,2</b>	0,2	2,6	<b>0,1</b>	0,1	0,8
Population active	203,9	<b>203,7</b>	1,5	<b>-0,2</b>	-0,2	1,9	<b>-0,1</b>	-0,1	0,9
Emploi	188,9	<b>189,8</b>	1,5	<b>0,9</b>	0,9	0,0	<b>0,5</b>	0,5	0,0
Chômage	15,0	<b>13,9</b>	1,3	<b>-1,1</b>	-1,1	1,9	<b>-7,3</b>	-7,3	15,8
Taux d'activité	59,5	<b>59,4</b>	0,4	<b>-0,1</b>	-0,1	0,1	...	...	...
Taux de chômage	7,4	<b>6,8</b>	0,6	<b>-0,6</b>	-0,6	0,9	...	...	...
Taux d'emploi	55,1	<b>55,4</b>	0,4	<b>0,3</b>	0,3	-0,4	...	...	...
Taux de temps partiel	20,8	<b>21,3</b>	1,1	<b>0,6</b>	0,6	0,8	...	...	...
<b>Branche d'activité</b>	452,0	<b>447,0</b>	2,9	<b>-5,0</b>	-5,0	-6,3	<b>-1,1</b>	-1,1	-1,4
<b>Secteur de la production de biens</b>	85,5	<b>82,8</b>	2,4	<b>-2,7</b>	-2,7	-8,7	<b>-3,2</b>	-3,2	-9,5
Agriculture	5,3	<b>5,5</b>	0,7	<b>0,2</b>	0,2	-1,7	<b>3,8</b>	3,8	-23,6
Foresterie, pêche, mines et extraction de pétrole et de gaz	12,1	<b>11,7</b>	1,1	<b>-0,4</b>	-0,4	-1,1	<b>-3,3</b>	-3,3	-8,6
Services publics	3,9	<b>4,5</b>	0,4	<b>0,6</b>	0,6	2,1	<b>15,4</b>	15,4	87,5
Construction	32,1	<b>30,1</b>	1,5	<b>-2,0</b>	-2,0	0,1	<b>-6,2</b>	-6,2	0,3
Fabrication	32,1	<b>31,1</b>	1,4	<b>-1,0</b>	-1,0	-8,0	<b>-3,1</b>	-3,1	-20,5
<b>Secteur des services</b>	366,5	<b>364,1</b>	3,0	<b>-2,4</b>	-2,4	2,4	<b>-0,7</b>	-0,7	0,7
Commerce	75,6	<b>74,8</b>	2,1	<b>-0,8</b>	-0,8	-1,8	<b>-1,1</b>	-1,1	-2,3
Transport et entreposage	19,2	<b>19,5</b>	1,1	<b>0,3</b>	0,3	0,0	<b>1,6</b>	1,6	0,0
Finance, assurances, immobilier et location	23,9	<b>23,2</b>	1,0	<b>-0,7</b>	-0,7	1,5	<b>-2,9</b>	-2,9	6,9
Services professionnels, scientifiques et techniques	23,1	<b>22,4</b>	1,1	<b>-0,7</b>	-0,7	-1,3	<b>-3,0</b>	-3,0	-5,5
Services aux entreprises, services relatifs aux bâtiments et autres services de soutien	22,6	<b>21,7</b>	1,3	<b>-0,9</b>	-0,9	-3,6	<b>-4,0</b>	-4,0	-14,2
Services d'enseignement	37,2	<b>37,5</b>	1,4	<b>0,3</b>	0,3	0,4	<b>0,8</b>	0,8	1,1
Soins de santé et assistance sociale	67,6	<b>67,9</b>	1,6	<b>0,3</b>	0,3	7,5	<b>0,4</b>	0,4	12,4
Information, culture et loisirs	17,8	<b>17,7</b>	1,1	<b>-0,1</b>	-0,1	1,5	<b>-0,6</b>	-0,6	9,3
Hébergement et services de restauration	28,4	<b>30,0</b>	1,4	<b>1,6</b>	1,6	-0,2	<b>5,6</b>	5,6	-0,7
Autres services	20,5	<b>18,8</b>	1,2	<b>-1,7</b>	-1,7	-0,6	<b>-8,3</b>	-8,3	-3,1
Administrations publiques	30,6	<b>30,6</b>	1,2	<b>0,0</b>	0,0	-0,9	<b>0,0</b>	0,0	-2,9

1. Erreur-type moyenne du changement entre deux mois (voir « Erreur d'échantillonnage » dans Qualité des données pour plus d'explications).

**Note(s)** : Tableaux CANSIM connexes 282-0087, 282-0088.

**Tableau 4-4**  
**Certaines caractéristiques de la population active (données désaisonnalisées) — Nouveau-Brunswick**

	Décembre 2009	Janvier 2010	E.-T. <sup>1</sup>	Variation depuis			Variation en pourcentage depuis		
				le mois dernier	décembre dernier	douze mois	le mois dernier	décembre dernier	douze mois
en milliers (sauf les taux)									
<b>Les deux sexes, 15 ans et plus</b>									
Population	622,8	<b>622,9</b>	...	<b>0,1</b>	0,1	2,9	<b>0,0</b>	0,0	0,5
Population active	401,2	<b>401,7</b>	2,4	<b>0,5</b>	0,5	-1,6	<b>0,1</b>	0,1	-0,4
Emploi	365,4	<b>364,5</b>	2,5	<b>-0,9</b>	-0,9	-3,4	<b>-0,2</b>	-0,2	-0,9
Emploi à temps plein	309,5	<b>310,4</b>	2,9	<b>0,9</b>	0,9	2,0	<b>0,3</b>	0,3	0,6
Chômage	35,8	<b>37,2</b>	2,2	<b>1,4</b>	1,4	1,8	<b>3,9</b>	3,9	5,1
Taux d'activité	64,4	<b>64,5</b>	0,4	<b>0,1</b>	0,1	-0,5	...	...	...
Taux de chômage	8,9	<b>9,3</b>	0,5	<b>0,4</b>	0,4	0,5	...	...	...
Taux d'emploi	58,7	<b>58,5</b>	0,4	<b>-0,2</b>	-0,2	-0,8	...	...	...
Taux de temps partiel	15,3	<b>14,8</b>	0,6	<b>-0,5</b>	-0,5	-1,3	...	...	...
<b>Les deux sexes, 15 à 24 ans</b>									
Population	93,0	<b>92,9</b>	...	<b>-0,1</b>	-0,1	-1,4	<b>-0,1</b>	-0,1	-1,5
Population active	60,6	<b>60,6</b>	1,3	<b>0,0</b>	0,0	-5,2	<b>0,0</b>	0,0	-7,9
Emploi	50,2	<b>50,1</b>	1,3	<b>-0,1</b>	-0,1	-6,2	<b>-0,2</b>	-0,2	-11,0
Chômage	10,4	<b>10,5</b>	1,2	<b>0,1</b>	0,1	1,0	<b>1,0</b>	1,0	10,5
Taux d'activité	65,2	<b>65,2</b>	1,4	<b>0,0</b>	0,0	-4,6	...	...	...
Taux de chômage	17,2	<b>17,3</b>	1,7	<b>0,1</b>	0,1	2,9	...	...	...
Taux d'emploi	54,0	<b>53,9</b>	1,4	<b>-0,1</b>	-0,1	-5,8	...	...	...
Taux de temps partiel	41,4	<b>39,9</b>	2,3	<b>-1,5</b>	-1,5	0,3	...	...	...
<b>Hommes, 25 ans et plus</b>									
Population	255,6	<b>255,8</b>	...	<b>0,2</b>	0,2	2,1	<b>0,1</b>	0,1	0,8
Population active	177,9	<b>176,1</b>	1,4	<b>-1,8</b>	-1,8	0,5	<b>-1,0</b>	-1,0	0,3
Emploi	162,6	<b>160,3</b>	1,5	<b>-2,3</b>	-2,3	-0,1	<b>-1,4</b>	-1,4	-0,1
Chômage	15,3	<b>15,8</b>	1,4	<b>0,5</b>	0,5	0,7	<b>3,3</b>	3,3	4,6
Taux d'activité	69,6	<b>68,8</b>	0,5	<b>-0,8</b>	-0,8	-0,4	...	...	...
Taux de chômage	8,6	<b>9,0</b>	0,8	<b>0,4</b>	0,4	0,4	...	...	...
Taux d'emploi	63,6	<b>62,7</b>	0,6	<b>-0,9</b>	-0,9	-0,5	...	...	...
Taux de temps partiel	5,3	<b>5,2</b>	0,7	<b>0,0</b>	0,0	-0,7	...	...	...
<b>Femmes, 25 ans et plus</b>									
Population	274,2	<b>274,3</b>	...	<b>0,1</b>	0,1	2,3	<b>0,0</b>	0,0	0,8
Population active	162,7	<b>165,0</b>	1,3	<b>2,3</b>	2,3	3,1	<b>1,4</b>	1,4	1,9
Emploi	152,6	<b>154,1</b>	1,3	<b>1,5</b>	1,5	3,0	<b>1,0</b>	1,0	2,0
Chômage	10,1	<b>10,9</b>	1,1	<b>0,8</b>	0,8	0,1	<b>7,9</b>	7,9	0,9
Taux d'activité	59,3	<b>60,2</b>	0,5	<b>0,9</b>	0,9	0,7	...	...	...
Taux de chômage	6,2	<b>6,6</b>	0,7	<b>0,4</b>	0,4	-0,1	...	...	...
Taux d'emploi	55,7	<b>56,2</b>	0,5	<b>0,5</b>	0,5	0,6	...	...	...
Taux de temps partiel	17,4	<b>16,6</b>	1,0	<b>-0,8</b>	-0,8	-1,7	...	...	...
<b>Branche d'activité</b>	365,4	<b>364,5</b>	2,5	<b>-0,9</b>	-0,9	-3,4	<b>-0,2</b>	-0,2	-0,9
<b>Secteur de la production de biens</b>	81,9	<b>81,9</b>	2,1	<b>0,0</b>	0,0	1,4	<b>0,0</b>	0,0	1,7
Agriculture	6,8	<b>6,4</b>	0,6	<b>-0,4</b>	-0,4	-1,2	<b>-5,9</b>	-5,9	-15,8
Foresterie, pêche, mines et extraction de pétrole et de gaz	10,7	<b>10,3</b>	0,8	<b>-0,4</b>	-0,4	0,0	<b>-3,7</b>	-3,7	0,0
Services publics	4,7	<b>4,5</b>	0,5	<b>-0,2</b>	-0,2	-0,7	<b>-4,3</b>	-4,3	-13,5
Construction	26,0	<b>26,1</b>	1,3	<b>0,1</b>	0,1	1,3	<b>0,4</b>	0,4	5,2
Fabrication	33,7	<b>34,6</b>	1,3	<b>0,9</b>	0,9	2,0	<b>2,7</b>	2,7	6,1
<b>Secteur des services</b>	283,5	<b>282,6</b>	2,5	<b>-0,9</b>	-0,9	-4,7	<b>-0,3</b>	-0,3	-1,6
Commerce	55,0	<b>55,4</b>	1,6	<b>0,4</b>	0,4	-0,6	<b>0,7</b>	0,7	-1,1
Transport et entreposage	20,2	<b>19,1</b>	0,9	<b>-1,1</b>	-1,1	-0,5	<b>-5,4</b>	-5,4	-2,6
Finance, assurances, immobilier et location	16,0	<b>15,8</b>	0,9	<b>-0,2</b>	-0,2	0,1	<b>-1,2</b>	-1,2	0,6
Services professionnels, scientifiques et techniques	15,6	<b>14,8</b>	0,9	<b>-0,8</b>	-0,8	-3,1	<b>-5,1</b>	-5,1	-17,3
Services aux entreprises, services relatifs aux bâtiments et autres services de soutien	19,2	<b>19,6</b>	1,1	<b>0,4</b>	0,4	-1,6	<b>2,1</b>	2,1	-7,5
Services d'enseignement	27,6	<b>28,2</b>	1,2	<b>0,6</b>	0,6	-1,0	<b>2,2</b>	2,2	-3,4
Soins de santé et assistance sociale	49,1	<b>49,2</b>	1,4	<b>0,1</b>	0,1	-1,6	<b>0,2</b>	0,2	-3,1
Information, culture et loisirs	12,2	<b>12,7</b>	0,8	<b>0,5</b>	0,5	2,0	<b>4,1</b>	4,1	18,7
Hébergement et services de restauration	24,9	<b>23,7</b>	1,1	<b>-1,2</b>	-1,2	0,6	<b>-4,8</b>	-4,8	2,6
Autres services	17,1	<b>17,5</b>	0,9	<b>0,4</b>	0,4	2,1	<b>2,3</b>	2,3	13,6
Administrations publiques	26,7	<b>26,4</b>	1,1	<b>-0,3</b>	-0,3	-1,5	<b>-1,1</b>	-1,1	-5,4

1. Erreur-type moyenne du changement entre deux mois (voir « Erreur d'échantillonnage » dans Qualité des données pour plus d'explications).

**Note(s)** : Tableaux CANSIM connexes 282-0087, 282-0088.

**Tableau 4-5**  
**Certaines caractéristiques de la population active (données désaisonnalisées) — Québec**

	Décembre 2009	Janvier 2010	E.-T. <sup>1</sup>	Variation depuis			Variation en pourcentage depuis		
				le mois dernier	décembre dernier	douze mois	le mois dernier	décembre dernier	douze mois
en milliers (sauf les taux)									
<b>Les deux sexes, 15 ans et plus</b>									
Population	6 471,7	<b>6 478,4</b>	...	<b>6,7</b>	6,7	73,4	<b>0,1</b>	0,1	1,1
Population active	4 212,2	<b>4 199,8</b>	14,2	<b>-12,4</b>	-12,4	22,2	<b>-0,3</b>	-0,3	0,5
Emploi	3 858,4	<b>3 864,6</b>	14,5	<b>6,2</b>	6,2	15,5	<b>0,2</b>	0,2	0,4
Emploi à temps plein	3 137,9	<b>3 122,9</b>	18,8	<b>-15,0</b>	-15,0	-14,2	<b>-0,5</b>	-0,5	-0,5
Chômage	353,8	<b>335,3</b>	13,3	<b>-18,5</b>	-18,5	6,8	<b>-5,2</b>	-5,2	2,1
Taux d'activité	65,1	<b>64,8</b>	0,2	<b>-0,3</b>	-0,3	-0,4	...	...	...
Taux de chômage	8,4	<b>8,0</b>	0,3	<b>-0,4</b>	-0,4	0,1	...	...	...
Taux d'emploi	59,6	<b>59,7</b>	0,2	<b>0,1</b>	0,1	-0,4	...	...	...
Taux de temps partiel	18,7	<b>19,2</b>	0,4	<b>0,5</b>	0,5	0,7	...	...	...
<b>Les deux sexes, 15 à 24 ans</b>									
Population	964,4	<b>965,0</b>	...	<b>0,6</b>	0,6	3,8	<b>0,1</b>	0,1	0,4
Population active	641,4	<b>634,6</b>	8,3	<b>-6,8</b>	-6,8	0,7	<b>-1,1</b>	-1,1	0,1
Emploi	536,0	<b>546,4</b>	8,1	<b>10,4</b>	10,4	-2,0	<b>1,9</b>	1,9	-0,4
Chômage	105,4	<b>88,3</b>	7,5	<b>-17,1</b>	-17,1	2,8	<b>-16,2</b>	-16,2	3,3
Taux d'activité	66,5	<b>65,8</b>	0,9	<b>-0,7</b>	-0,7	-0,1	...	...	...
Taux de chômage	16,4	<b>13,9</b>	1,1	<b>-2,5</b>	-2,5	0,4	...	...	...
Taux d'emploi	55,6	<b>56,6</b>	0,8	<b>1,0</b>	1,0	-0,5	...	...	...
Taux de temps partiel	49,5	<b>50,5</b>	1,5	<b>1,0</b>	1,0	-0,1	...	...	...
<b>Hommes, 25 ans et plus</b>									
Population	2 693,2	<b>2 696,4</b>	...	<b>3,2</b>	3,2	36,2	<b>0,1</b>	0,1	1,4
Population active	1 888,3	<b>1 881,5</b>	7,9	<b>-6,8</b>	-6,8	15,6	<b>-0,4</b>	-0,4	0,8
Emploi	1 735,7	<b>1 730,4</b>	8,4	<b>-5,3</b>	-5,3	12,7	<b>-0,3</b>	-0,3	0,7
Chômage	152,6	<b>151,1</b>	8,1	<b>-1,5</b>	-1,5	2,9	<b>-1,0</b>	-1,0	2,0
Taux d'activité	70,1	<b>69,8</b>	0,3	<b>-0,3</b>	-0,3	-0,3	...	...	...
Taux de chômage	8,1	<b>8,0</b>	0,4	<b>-0,1</b>	-0,1	0,1	...	...	...
Taux d'emploi	64,4	<b>64,2</b>	0,3	<b>-0,2</b>	-0,2	-0,4	...	...	...
Taux de temps partiel	8,2	<b>8,2</b>	0,5	<b>-0,1</b>	-0,1	1,6	...	...	...
<b>Femmes, 25 ans et plus</b>									
Population	2 814,1	<b>2 817,0</b>	...	<b>2,9</b>	2,9	33,4	<b>0,1</b>	0,1	1,2
Population active	1 682,5	<b>1 683,7</b>	8,0	<b>1,2</b>	1,2	6,0	<b>0,1</b>	0,1	0,4
Emploi	1 586,7	<b>1 587,8</b>	8,0	<b>1,1</b>	1,1	4,9	<b>0,1</b>	0,1	0,3
Chômage	95,9	<b>95,9</b>	6,7	<b>0,0</b>	0,0	1,1	<b>0,0</b>	0,0	1,2
Taux d'activité	59,8	<b>59,8</b>	0,3	<b>0,0</b>	0,0	-0,5	...	...	...
Taux de chômage	5,7	<b>5,7</b>	0,4	<b>0,0</b>	0,0	0,0	...	...	...
Taux d'emploi	56,4	<b>56,4</b>	0,3	<b>0,0</b>	0,0	-0,5	...	...	...
Taux de temps partiel	19,7	<b>20,4</b>	0,7	<b>0,8</b>	0,8	0,1	...	...	...
<b>Branche d'activité</b>	<b>3 858,4</b>	<b>3 864,6</b>	14,5	<b>6,2</b>	6,2	15,5	<b>0,2</b>	0,2	0,4
<b>Secteur de la production de biens</b>	<b>868,7</b>	<b>855,6</b>	11,7	<b>-13,1</b>	-13,1	1,7	<b>-1,5</b>	-1,5	0,2
Agriculture	55,3	<b>54,6</b>	3,2	<b>-0,7</b>	-0,7	-0,5	<b>-1,3</b>	-1,3	-0,9
Foresterie, pêche, mines et extraction de pétrole et de gaz	31,1	<b>28,3</b>	1,9	<b>-2,8</b>	-2,8	-1,6	<b>-9,0</b>	-9,0	-5,4
Services publics	33,3	<b>31,7</b>	2,3	<b>-1,6</b>	-1,6	-3,3	<b>-4,8</b>	-4,8	-9,4
Construction	219,5	<b>216,6</b>	6,8	<b>-2,9</b>	-2,9	10,4	<b>-1,3</b>	-1,3	5,0
Fabrication	529,5	<b>524,3</b>	9,4	<b>-5,2</b>	-5,2	-3,5	<b>-1,0</b>	-1,0	-0,7
<b>Secteur des services</b>	<b>2 989,7</b>	<b>3 009,0</b>	16,0	<b>19,3</b>	19,3	13,9	<b>0,6</b>	0,6	0,5
Commerce	639,5	<b>635,2</b>	10,3	<b>-4,3</b>	-4,3	20,7	<b>-0,7</b>	-0,7	3,4
Transport et entreposage	163,2	<b>159,0</b>	5,5	<b>-4,2</b>	-4,2	-15,5	<b>-2,6</b>	-2,6	-8,9
Finance, assurances, immobilier et location	231,7	<b>233,8</b>	6,4	<b>2,1</b>	2,1	20,8	<b>0,9</b>	0,9	9,8
Services professionnels, scientifiques et techniques	289,7	<b>285,4</b>	7,6	<b>-4,3</b>	-4,3	13,0	<b>-1,5</b>	-1,5	4,8
Services aux entreprises, services relatifs aux bâtiments et autres services de soutien	128,9	<b>137,8</b>	6,2	<b>8,9</b>	8,9	-7,1	<b>6,9</b>	6,9	-4,9
Services d'enseignement	267,9	<b>258,7</b>	7,1	<b>-9,2</b>	-9,2	11,8	<b>-3,4</b>	-3,4	4,8
Soins de santé et assistance sociale	480,4	<b>483,3</b>	8,6	<b>2,9</b>	2,9	-20,7	<b>0,6</b>	0,6	-4,1
Information, culture et loisirs	177,1	<b>180,4</b>	6,3	<b>3,3</b>	3,3	10,6	<b>1,9</b>	1,9	6,2
Hébergement et services de restauration	224,5	<b>230,6</b>	7,7	<b>6,1</b>	6,1	-19,8	<b>2,7</b>	2,7	-7,9
Autres services	160,5	<b>169,6</b>	5,9	<b>9,1</b>	9,1	-7,8	<b>5,7</b>	5,7	-4,4
Administrations publiques	226,3	<b>235,1</b>	5,9	<b>8,8</b>	8,8	7,9	<b>3,9</b>	3,9	3,5

1. Erreur-type moyenne du changement entre deux mois (voir « Erreur d'échantillonnage » dans Qualité des données pour plus d'explications).

**Note(s)** : Tableaux CANSIM connexes 282-0087, 282-0088.

**Tableau 4-6**  
**Certaines caractéristiques de la population active (données désaisonnalisées) — Ontario**

	Décembre 2009	Janvier 2010	E.-T. <sup>1</sup>	Variation depuis			Variation en pourcentage depuis		
				le mois dernier	décembre dernier	douze mois	le mois dernier	décembre dernier	douze mois
en milliers (sauf les taux)									
<b>Les deux sexes, 15 ans et plus</b>									
Population	10 727,6	<b>10 739,8</b>	...	<b>12,2</b>	12,2	147,9	<b>0,1</b>	0,1	1,4
Population active	7 190,2	<b>7 221,0</b>	19,5	<b>30,8</b>	30,8	65,9	<b>0,4</b>	0,4	0,9
Emploi	6 527,4	<b>6 557,7</b>	19,0	<b>30,3</b>	30,3	-15,0	<b>0,5</b>	0,5	-0,2
Emploi à temps plein	5 301,4	<b>5 315,3</b>	24,6	<b>13,9</b>	13,9	-22,2	<b>0,3</b>	0,3	-0,4
Chômage	662,8	<b>663,2</b>	17,4	<b>0,4</b>	0,4	80,8	<b>0,1</b>	0,1	13,9
Taux d'activité	67,0	<b>67,2</b>	0,2	<b>0,2</b>	0,2	-0,4	...	...	...
Taux de chômage	9,2	<b>9,2</b>	0,2	<b>0,0</b>	0,0	1,1	...	...	...
Taux d'emploi	60,8	<b>61,1</b>	0,2	<b>0,3</b>	0,3	-1,0	...	...	...
Taux de temps partiel	18,8	<b>18,9</b>	0,3	<b>0,2</b>	0,2	0,2	...	...	...
<b>Les deux sexes, 15 à 24 ans</b>									
Population	1 748,8	<b>1 749,7</b>	...	<b>0,9</b>	0,9	9,6	<b>0,1</b>	0,1	0,6
Population active	1 082,1	<b>1 092,9</b>	11,8	<b>10,8</b>	10,8	-8,0	<b>1,0</b>	1,0	-0,7
Emploi	882,1	<b>892,0</b>	10,4	<b>9,9</b>	9,9	-39,7	<b>1,1</b>	1,1	-4,3
Chômage	200,0	<b>200,9</b>	10,2	<b>0,9</b>	0,9	31,7	<b>0,4</b>	0,4	18,7
Taux d'activité	61,9	<b>62,5</b>	0,7	<b>0,6</b>	0,6	-0,8	...	...	...
Taux de chômage	18,5	<b>18,4</b>	0,8	<b>-0,1</b>	-0,1	3,0	...	...	...
Taux d'emploi	50,4	<b>51,0</b>	0,6	<b>0,6</b>	0,6	-2,5	...	...	...
Taux de temps partiel	50,4	<b>52,1</b>	1,2	<b>1,7</b>	1,7	3,7	...	...	...
<b>Hommes, 25 ans et plus</b>									
Population	4 361,4	<b>4 366,6</b>	...	<b>5,2</b>	5,2	66,1	<b>0,1</b>	0,1	1,5
Population active	3 202,3	<b>3 193,3</b>	9,9	<b>-9,0</b>	-9,0	10,6	<b>-0,3</b>	-0,3	0,3
Emploi	2 924,7	<b>2 926,1</b>	11,0	<b>1,4</b>	1,4	-15,2	<b>0,0</b>	0,0	-0,5
Chômage	277,6	<b>267,2</b>	10,3	<b>-10,4</b>	-10,4	25,8	<b>-3,7</b>	-3,7	10,7
Taux d'activité	73,4	<b>73,1</b>	0,2	<b>-0,3</b>	-0,3	-0,9	...	...	...
Taux de chômage	8,7	<b>8,4</b>	0,3	<b>-0,3</b>	-0,3	0,8	...	...	...
Taux d'emploi	67,1	<b>67,0</b>	0,3	<b>-0,1</b>	-0,1	-1,4	...	...	...
Taux de temps partiel	8,0	<b>7,6</b>	0,4	<b>-0,4</b>	-0,4	0,0	...	...	...
<b>Femmes, 25 ans et plus</b>									
Population	4 617,5	<b>4 623,5</b>	...	<b>6,0</b>	6,0	72,2	<b>0,1</b>	0,1	1,6
Population active	2 905,8	<b>2 934,8</b>	11,2	<b>29,0</b>	29,0	63,3	<b>1,0</b>	1,0	2,2
Emploi	2 720,6	<b>2 739,7</b>	10,7	<b>19,1</b>	19,1	40,1	<b>0,7</b>	0,7	1,5
Chômage	185,2	<b>195,1</b>	9,2	<b>9,9</b>	9,9	23,2	<b>5,3</b>	5,3	13,5
Taux d'activité	62,9	<b>63,5</b>	0,2	<b>0,6</b>	0,6	0,4	...	...	...
Taux de chômage	6,4	<b>6,6</b>	0,3	<b>0,2</b>	0,2	0,6	...	...	...
Taux d'emploi	58,9	<b>59,3</b>	0,2	<b>0,4</b>	0,4	0,0	...	...	...
Taux de temps partiel	20,1	<b>20,3</b>	0,5	<b>0,2</b>	0,2	-0,5	...	...	...
<b>Branche d'activité</b>	6 527,4	<b>6 557,7</b>	19,0	<b>30,3</b>	30,3	-15,0	<b>0,5</b>	0,5	-0,2
<b>Secteur de la production de biens</b>	1 377,5	<b>1 382,7</b>	16,2	<b>5,2</b>	5,2	-58,8	<b>0,4</b>	0,4	-4,1
Agriculture	83,6	<b>81,8</b>	3,6	<b>-1,8</b>	-1,8	-0,9	<b>-2,2</b>	-2,2	-1,1
Foresterie, pêche, mines et extraction de pétrole et de gaz	39,0	<b>37,3</b>	2,2	<b>-1,7</b>	-1,7	2,0	<b>-4,4</b>	-4,4	5,7
Services publics	55,5	<b>56,9</b>	3,2	<b>1,4</b>	1,4	-4,0	<b>2,5</b>	2,5	-6,6
Construction	414,0	<b>412,8</b>	9,8	<b>-1,2</b>	-1,2	-19,2	<b>-0,3</b>	-0,3	-4,4
Fabrication	785,4	<b>793,8</b>	12,9	<b>8,4</b>	8,4	-36,8	<b>1,1</b>	1,1	-4,4
<b>Secteur des services</b>	5 149,9	<b>5 175,0</b>	21,8	<b>25,1</b>	25,1	43,8	<b>0,5</b>	0,5	0,9
Commerce	984,9	<b>1 002,5</b>	14,3	<b>17,6</b>	17,6	-6,5	<b>1,8</b>	1,8	-0,6
Transport et entreposage	301,1	<b>300,1</b>	8,6	<b>-1,0</b>	-1,0	-22,7	<b>-0,3</b>	-0,3	-7,0
Finance, assurances, immobilier et location	516,2	<b>526,3</b>	11,3	<b>10,1</b>	10,1	14,2	<b>2,0</b>	2,0	2,8
Services professionnels, scientifiques et techniques	525,3	<b>528,0</b>	11,2	<b>2,7</b>	2,7	30,6	<b>0,5</b>	0,5	6,2
Services aux entreprises, services relatifs aux bâtiments et autres services de soutien	260,9	<b>281,7</b>	8,9	<b>20,8</b>	20,8	22,8	<b>8,0</b>	8,0	8,8
Services d'enseignement	479,5	<b>479,1</b>	9,9	<b>-0,4</b>	-0,4	17,2	<b>-0,1</b>	-0,1	3,7
Soins de santé et assistance sociale	725,8	<b>716,0</b>	10,6	<b>-9,8</b>	-9,8	7,4	<b>-1,4</b>	-1,4	1,0
Information, culture et loisirs	322,0	<b>312,7</b>	9,2	<b>-9,3</b>	-9,3	1,5	<b>-2,9</b>	-2,9	0,5
Hébergement et services de restauration	387,6	<b>391,4</b>	9,7	<b>3,8</b>	3,8	3,6	<b>1,0</b>	1,0	0,9
Autres services	301,4	<b>288,1</b>	8,8	<b>-13,3</b>	-13,3	-16,8	<b>-4,4</b>	-4,4	-5,5
Administrations publiques	345,4	<b>349,0</b>	7,7	<b>3,6</b>	3,6	-7,6	<b>1,0</b>	1,0	-2,1

1. Erreur-type moyenne du changement entre deux mois (voir « Erreur d'échantillonnage » dans Qualité des données pour plus d'explications).

**Note(s)** : Tableaux CANSIM connexes 282-0087, 282-0088.

**Tableau 4-7**  
**Certaines caractéristiques de la population active (données désaisonnalisées) — Manitoba**

	Décembre 2009	Janvier 2010	E.-T. <sup>1</sup>	Variation depuis			Variation en pourcentage depuis		
				le mois dernier	décembre dernier	douze mois	le mois dernier	décembre dernier	douze mois
en milliers (sauf les taux)									
<b>Les deux sexes, 15 ans et plus</b>									
Population	928,6	<b>929,5</b>	...	<b>0,9</b>	0,9	13,9	<b>0,1</b>	0,1	1,5
Population active	640,9	<b>647,6</b>	2,6	<b>6,7</b>	6,7	12,1	<b>1,0</b>	1,0	1,9
Emploi	604,0	<b>612,4</b>	2,8	<b>8,4</b>	8,4	6,0	<b>1,4</b>	1,4	1,0
Emploi à temps plein	484,7	<b>489,4</b>	3,7	<b>4,7</b>	4,7	-2,7	<b>1,0</b>	1,0	-0,5
Chômage	37,0	<b>35,2</b>	2,2	<b>-1,8</b>	-1,8	6,0	<b>-4,9</b>	-4,9	20,5
Taux d'activité	69,0	<b>69,7</b>	0,3	<b>0,7</b>	0,7	0,3	...	...	...
Taux de chômage	5,8	<b>5,4</b>	0,3	<b>-0,4</b>	-0,4	0,8	...	...	...
Taux d'emploi	65,0	<b>65,9</b>	0,3	<b>0,9</b>	0,9	-0,3	...	...	...
Taux de temps partiel	19,7	<b>20,1</b>	0,5	<b>0,4</b>	0,4	1,3	...	...	...
<b>Les deux sexes, 15 à 24 ans</b>									
Population	160,6	<b>160,7</b>	...	<b>0,1</b>	0,1	1,5	<b>0,1</b>	0,1	0,9
Population active	109,0	<b>109,6</b>	1,6	<b>0,6</b>	0,6	-3,2	<b>0,6</b>	0,6	-2,8
Emploi	97,4	<b>98,8</b>	1,6	<b>1,4</b>	1,4	-4,7	<b>1,4</b>	1,4	-4,5
Chômage	11,6	<b>10,8</b>	1,3	<b>-0,8</b>	-0,8	1,5	<b>-6,9</b>	-6,9	16,1
Taux d'activité	67,9	<b>68,2</b>	1,0	<b>0,3</b>	0,3	-2,7	...	...	...
Taux de chômage	10,6	<b>9,9</b>	1,1	<b>-0,7</b>	-0,7	1,7	...	...	...
Taux d'emploi	60,6	<b>61,5</b>	1,0	<b>0,9</b>	0,9	-3,5	...	...	...
Taux de temps partiel	40,7	<b>41,8</b>	1,8	<b>1,1</b>	1,1	-0,8	...	...	...
<b>Hommes, 25 ans et plus</b>									
Population	375,6	<b>376,0</b>	...	<b>0,4</b>	0,4	6,3	<b>0,1</b>	0,1	1,7
Population active	285,2	<b>286,5</b>	1,3	<b>1,3</b>	1,3	6,4	<b>0,5</b>	0,5	2,3
Emploi	269,7	<b>273,2</b>	1,5	<b>3,5</b>	3,5	3,4	<b>1,3</b>	1,3	1,3
Chômage	15,5	<b>13,3</b>	1,2	<b>-2,2</b>	-2,2	3,0	<b>-14,2</b>	-14,2	29,1
Taux d'activité	75,9	<b>76,2</b>	0,4	<b>0,3</b>	0,3	0,4	...	...	...
Taux de chômage	5,4	<b>4,6</b>	0,4	<b>-0,8</b>	-0,8	0,9	...	...	...
Taux d'emploi	71,8	<b>72,7</b>	0,4	<b>0,9</b>	0,9	-0,3	...	...	...
Taux de temps partiel	8,7	<b>8,5</b>	0,6	<b>-0,2</b>	-0,2	1,5	...	...	...
<b>Femmes, 25 ans et plus</b>									
Population	392,4	<b>392,8</b>	...	<b>0,4</b>	0,4	6,1	<b>0,1</b>	0,1	1,6
Population active	246,7	<b>251,5</b>	1,5	<b>4,8</b>	4,8	8,9	<b>1,9</b>	1,9	3,7
Emploi	236,8	<b>240,5</b>	1,6	<b>3,7</b>	3,7	7,5	<b>1,6</b>	1,6	3,2
Chômage	9,9	<b>11,1</b>	1,2	<b>1,2</b>	1,2	1,5	<b>12,1</b>	12,1	15,6
Taux d'activité	62,9	<b>64,0</b>	0,4	<b>1,1</b>	1,1	1,3	...	...	...
Taux de chômage	4,0	<b>4,4</b>	0,5	<b>0,4</b>	0,4	0,4	...	...	...
Taux d'emploi	60,3	<b>61,2</b>	0,4	<b>0,9</b>	0,9	0,9	...	...	...
Taux de temps partiel	23,7	<b>24,3</b>	0,9	<b>0,6</b>	0,6	2,3	...	...	...
<b>Branche d'activité</b>	604,0	<b>612,4</b>	2,8	<b>8,4</b>	8,4	6,0	<b>1,4</b>	1,4	1,0
<b>Secteur de la production de biens</b>	132,6	<b>133,7</b>	2,3	<b>1,1</b>	1,1	-9,4	<b>0,8</b>	0,8	-6,6
Agriculture	25,4	<b>25,2</b>	1,3	<b>-0,2</b>	-0,2	-2,3	<b>-0,8</b>	-0,8	-8,4
Foresterie, pêche, mines et extraction de pétrole et de gaz	5,7	<b>6,3</b>	0,6	<b>0,6</b>	0,6	-0,1	<b>10,5</b>	10,5	-1,6
Services publics	8,3	<b>8,2</b>	0,5	<b>-0,1</b>	-0,1	0,7	<b>-1,2</b>	-1,2	9,3
Construction	35,5	<b>36,6</b>	1,4	<b>1,1</b>	1,1	-4,3	<b>3,1</b>	3,1	-10,5
Fabrication	57,8	<b>57,5</b>	1,6	<b>-0,3</b>	-0,3	-3,3	<b>-0,5</b>	-0,5	-5,4
<b>Secteur des services</b>	471,4	<b>478,7</b>	3,1	<b>7,3</b>	7,3	15,4	<b>1,5</b>	1,5	3,3
Commerce	90,4	<b>90,7</b>	2,0	<b>0,3</b>	0,3	-1,0	<b>0,3</b>	0,3	-1,1
Transport et entreposage	37,9	<b>37,3</b>	1,3	<b>-0,6</b>	-0,6	-0,9	<b>-1,6</b>	-1,6	-2,4
Finance, assurances, immobilier et location	35,3	<b>36,1</b>	1,2	<b>0,8</b>	0,8	1,2	<b>2,3</b>	2,3	3,4
Services professionnels, scientifiques et techniques	25,2	<b>26,8</b>	1,1	<b>1,6</b>	1,6	2,2	<b>6,3</b>	6,3	8,9
Services aux entreprises, services relatifs aux bâtiments et autres services de soutien	18,8	<b>20,7</b>	1,2	<b>1,9</b>	1,9	2,3	<b>10,1</b>	10,1	12,5
Services d'enseignement	51,5	<b>52,0</b>	1,5	<b>0,5</b>	0,5	5,6	<b>1,0</b>	1,0	12,1
Soins de santé et assistance sociale	84,6	<b>86,5</b>	1,8	<b>1,9</b>	1,9	-1,0	<b>2,2</b>	2,2	-1,1
Information, culture et loisirs	22,8	<b>24,7</b>	1,1	<b>1,9</b>	1,9	2,1	<b>8,3</b>	8,3	9,3
Hébergement et services de restauration	37,0	<b>38,8</b>	1,4	<b>1,8</b>	1,8	3,3	<b>4,9</b>	4,9	9,3
Autres services	29,2	<b>29,3</b>	1,2	<b>0,1</b>	0,1	0,8	<b>0,3</b>	0,3	2,8
Administrations publiques	38,7	<b>35,8</b>	1,1	<b>-2,9</b>	-2,9	0,8	<b>-7,5</b>	-7,5	2,3

1. Erreur-type moyenne du changement entre deux mois (voir « Erreur d'échantillonnage » dans Qualité des données pour plus d'explications).

**Note(s) :** Tableaux CANSIM connexes 282-0087, 282-0088.

**Tableau 4-8**  
**Certaines caractéristiques de la population active (données désaisonnalisées) — Saskatchewan**

	Décembre 2009	Janvier 2010	E.-T. <sup>1</sup>	Variation depuis			Variation en pourcentage depuis		
				le mois dernier	décembre dernier	douze mois	le mois dernier	décembre dernier	douze mois
en milliers (sauf les taux)									
<b>Les deux sexes, 15 ans et plus</b>									
Population	784,3	<b>785,2</b>	...	<b>0,9</b>	0,9	10,5	<b>0,1</b>	0,1	1,4
Population active	548,5	<b>545,4</b>	2,4	<b>-3,1</b>	-3,1	1,4	<b>-0,6</b>	-0,6	0,3
Emploi	522,1	<b>519,8</b>	2,5	<b>-2,3</b>	-2,3	-1,2	<b>-0,4</b>	-0,4	-0,2
Emploi à temps plein	425,6	<b>428,6</b>	3,4	<b>3,0</b>	3,0	6,6	<b>0,7</b>	0,7	1,6
Chômage	26,3	<b>25,6</b>	1,9	<b>-0,7</b>	-0,7	2,6	<b>-2,7</b>	-2,7	11,3
Taux d'activité	69,9	<b>69,5</b>	0,3	<b>-0,4</b>	-0,4	-0,7	...	...	...
Taux de chômage	4,8	<b>4,7</b>	0,3	<b>-0,1</b>	-0,1	0,5	...	...	...
Taux d'emploi	66,6	<b>66,2</b>	0,3	<b>-0,4</b>	-0,4	-1,1	...	...	...
Taux de temps partiel	18,5	<b>17,5</b>	0,6	<b>-0,9</b>	-0,9	-1,5	...	...	...
<b>Les deux sexes, 15 à 24 ans</b>									
Population	138,5	<b>138,4</b>	...	<b>-0,1</b>	-0,1	-1,3	<b>-0,1</b>	-0,1	-0,9
Population active	95,1	<b>95,1</b>	1,5	<b>0,0</b>	0,0	-5,3	<b>0,0</b>	0,0	-5,3
Emploi	87,1	<b>86,9</b>	1,5	<b>-0,2</b>	-0,2	-4,9	<b>-0,2</b>	-0,2	-5,3
Chômage	8,0	<b>8,2</b>	1,2	<b>0,2</b>	0,2	-0,4	<b>2,5</b>	2,5	-4,7
Taux d'activité	68,7	<b>68,7</b>	1,1	<b>0,0</b>	0,0	-3,2	...	...	...
Taux de chômage	8,4	<b>8,6</b>	1,2	<b>0,2</b>	0,2	0,0	...	...	...
Taux d'emploi	62,9	<b>62,8</b>	1,1	<b>-0,1</b>	-0,1	-2,9	...	...	...
Taux de temps partiel	37,3	<b>35,1</b>	1,8	<b>-2,2</b>	-2,2	-4,2	...	...	...
<b>Hommes, 25 ans et plus</b>									
Population	315,9	<b>316,5</b>	...	<b>0,6</b>	0,6	6,2	<b>0,2</b>	0,2	2,0
Population active	241,8	<b>239,1</b>	1,2	<b>-2,7</b>	-2,7	2,9	<b>-1,1</b>	-1,1	1,2
Emploi	229,9	<b>229,1</b>	1,3	<b>-0,8</b>	-0,8	1,1	<b>-0,3</b>	-0,3	0,5
Chômage	11,9	<b>10,0</b>	1,1	<b>-1,9</b>	-1,9	1,7	<b>-16,0</b>	-16,0	20,5
Taux d'activité	76,5	<b>75,5</b>	0,4	<b>-1,0</b>	-1,0	-0,6	...	...	...
Taux de chômage	4,9	<b>4,2</b>	0,4	<b>-0,7</b>	-0,7	0,7	...	...	...
Taux d'emploi	72,8	<b>72,4</b>	0,4	<b>-0,4</b>	-0,4	-1,1	...	...	...
Taux de temps partiel	6,9	<b>6,7</b>	0,6	<b>-0,2</b>	-0,2	-0,3	...	...	...
<b>Femmes, 25 ans et plus</b>									
Population	329,8	<b>330,3</b>	...	<b>0,5</b>	0,5	5,5	<b>0,2</b>	0,2	1,7
Population active	211,6	<b>211,2</b>	1,3	<b>-0,4</b>	-0,4	3,9	<b>-0,2</b>	-0,2	1,9
Emploi	205,1	<b>203,8</b>	1,4	<b>-1,3</b>	-1,3	2,6	<b>-0,6</b>	-0,6	1,3
Chômage	6,5	<b>7,3</b>	0,9	<b>0,8</b>	0,8	1,1	<b>12,3</b>	12,3	17,7
Taux d'activité	64,2	<b>63,9</b>	0,4	<b>-0,3</b>	-0,3	0,1	...	...	...
Taux de chômage	3,1	<b>3,5</b>	0,4	<b>0,4</b>	0,4	0,5	...	...	...
Taux d'emploi	62,2	<b>61,7</b>	0,4	<b>-0,5</b>	-0,5	-0,2	...	...	...
Taux de temps partiel	23,5	<b>22,2</b>	1,0	<b>-1,2</b>	-1,2	-1,0	...	...	...
<b>Branche d'activité</b>	522,1	<b>519,8</b>	2,5	<b>-2,3</b>	-2,3	-1,2	<b>-0,4</b>	-0,4	-0,2
<b>Secteur de la production de biens</b>	141,4	<b>140,3</b>	2,3	<b>-1,1</b>	-1,1	-1,5	<b>-0,8</b>	-0,8	-1,1
Agriculture	45,5	<b>42,1</b>	1,5	<b>-3,4</b>	-3,4	0,4	<b>-7,5</b>	-7,5	1,0
Foresterie, pêche, mines et extraction de pétrole et de gaz	27,0	<b>26,1</b>	1,1	<b>-0,9</b>	-0,9	1,3	<b>-3,3</b>	-3,3	5,2
Services publics	4,7	<b>4,9</b>	0,4	<b>0,2</b>	0,2	-0,4	<b>4,3</b>	4,3	-7,5
Construction	37,5	<b>40,0</b>	1,3	<b>2,5</b>	2,5	1,8	<b>6,7</b>	6,7	4,7
Fabrication	26,8	<b>27,2</b>	1,0	<b>0,4</b>	0,4	-4,7	<b>1,5</b>	1,5	-14,7
<b>Secteur des services</b>	380,7	<b>379,5</b>	2,8	<b>-1,2</b>	-1,2	0,4	<b>-0,3</b>	-0,3	0,1
Commerce	79,5	<b>78,7</b>	1,8	<b>-0,8</b>	-0,8	-4,7	<b>-1,0</b>	-1,0	-5,6
Transport et entreposage	25,4	<b>25,1</b>	1,0	<b>-0,3</b>	-0,3	2,3	<b>-1,2</b>	-1,2	10,1
Finance, assurances, immobilier et location	31,2	<b>31,0</b>	1,0	<b>-0,2</b>	-0,2	0,1	<b>-0,6</b>	-0,6	0,3
Services professionnels, scientifiques et techniques	23,5	<b>22,7</b>	0,9	<b>-0,8</b>	-0,8	1,7	<b>-3,4</b>	-3,4	8,1
Services aux entreprises, services relatifs aux bâtiments et autres services de soutien	12,8	<b>12,7</b>	0,8	<b>-0,1</b>	-0,1	0,4	<b>-0,8</b>	-0,8	3,3
Services d'enseignement	40,7	<b>40,5</b>	1,3	<b>-0,2</b>	-0,2	0,6	<b>-0,5</b>	-0,5	1,5
Soins de santé et assistance sociale	66,4	<b>68,3</b>	1,4	<b>1,9</b>	1,9	4,8	<b>2,9</b>	2,9	7,6
Information, culture et loisirs	18,8	<b>17,5</b>	1,0	<b>-1,3</b>	-1,3	-3,4	<b>-6,9</b>	-6,9	-16,3
Hébergement et services de restauration	28,9	<b>31,1</b>	1,3	<b>2,2</b>	2,2	0,4	<b>7,6</b>	7,6	1,3
Autres services	23,4	<b>22,6</b>	1,1	<b>-0,8</b>	-0,8	-1,4	<b>-3,4</b>	-3,4	-5,8
Administrations publiques	30,2	<b>29,4</b>	1,0	<b>-0,8</b>	-0,8	-0,5	<b>-2,6</b>	-2,6	-1,7

1. Erreur-type moyenne du changement entre deux mois (voir « Erreur d'échantillonnage » dans Qualité des données pour plus d'explications).

Note(s) : Tableaux CANSIM connexes 282-0087, 282-0088.

**Tableau 4-9**  
**Certaines caractéristiques de la population active (données désaisonnalisées) — Alberta**

	Décembre 2009	Janvier 2010	E.-T. <sup>1</sup>	Variation depuis			Variation en pourcentage depuis		
				le mois dernier	décembre dernier	douze mois	le mois dernier	décembre dernier	douze mois
en milliers (sauf les taux)									
<b>Les deux sexes, 15 ans et plus</b>									
Population	2 895,3	<b>2 899,5</b>	...	<b>4,2</b>	4,2	69,4	<b>0,1</b>	0,1	2,5
Population active	2 135,9	<b>2 127,2</b>	8,4	<b>-8,7</b>	-8,7	7,3	<b>-0,4</b>	-0,4	0,3
Emploi	1 995,3	<b>1 987,6</b>	8,8	<b>-7,7</b>	-7,7	-31,9	<b>-0,4</b>	-0,4	-1,6
Emploi à temps plein	1 631,8	<b>1 638,1</b>	11,7	<b>6,3</b>	6,3	-35,1	<b>0,4</b>	0,4	-2,1
Chômage	140,6	<b>139,6</b>	7,2	<b>-1,0</b>	-1,0	39,2	<b>-0,7</b>	-0,7	39,0
Taux d'activité	73,8	<b>73,4</b>	0,3	<b>-0,4</b>	-0,4	-1,5	...	...	...
Taux de chômage	6,6	<b>6,6</b>	0,3	<b>0,0</b>	0,0	1,9	...	...	...
Taux d'emploi	68,9	<b>68,5</b>	0,3	<b>-0,4</b>	-0,4	-2,9	...	...	...
Taux de temps partiel	18,2	<b>17,6</b>	0,5	<b>-0,6</b>	-0,6	0,4	...	...	...
<b>Les deux sexes, 15 à 24 ans</b>									
Population	507,6	<b>507,0</b>	...	<b>-0,6</b>	-0,6	1,7	<b>-0,1</b>	-0,1	0,3
Population active	356,9	<b>350,1</b>	5,2	<b>-6,8</b>	-6,8	-17,5	<b>-1,9</b>	-1,9	-4,8
Emploi	312,0	<b>313,0</b>	4,9	<b>1,0</b>	1,0	-20,3	<b>0,3</b>	0,3	-6,1
Chômage	44,9	<b>37,1</b>	4,4	<b>-7,8</b>	-7,8	2,8	<b>-17,4</b>	-17,4	8,2
Taux d'activité	70,3	<b>69,1</b>	1,0	<b>-1,2</b>	-1,2	-3,6	...	...	...
Taux de chômage	12,6	<b>10,6</b>	1,1	<b>-2,0</b>	-2,0	1,3	...	...	...
Taux d'emploi	61,5	<b>61,7</b>	1,0	<b>0,2</b>	0,2	-4,3	...	...	...
Taux de temps partiel	37,6	<b>35,3</b>	1,7	<b>-2,4</b>	-2,4	0,6	...	...	...
<b>Hommes, 25 ans et plus</b>									
Population	1 211,8	<b>1 214,3</b>	...	<b>2,5</b>	2,5	38,4	<b>0,2</b>	0,2	3,3
Population active	983,7	<b>983,6</b>	4,3	<b>-0,1</b>	-0,1	6,9	<b>0,0</b>	0,0	0,7
Emploi	926,1	<b>921,9</b>	5,0	<b>-4,2</b>	-4,2	-19,2	<b>-0,5</b>	-0,5	-2,0
Chômage	57,6	<b>61,8</b>	4,3	<b>4,2</b>	4,2	26,2	<b>7,3</b>	7,3	73,6
Taux d'activité	81,2	<b>81,0</b>	0,4	<b>-0,2</b>	-0,2	-2,1	...	...	...
Taux de chômage	5,9	<b>6,3</b>	0,4	<b>0,4</b>	0,4	2,7	...	...	...
Taux d'emploi	76,4	<b>75,9</b>	0,4	<b>-0,5</b>	-0,5	-4,1	...	...	...
Taux de temps partiel	6,4	<b>6,2</b>	0,5	<b>-0,2</b>	-0,2	0,0	...	...	...
<b>Femmes, 25 ans et plus</b>									
Population	1 175,9	<b>1 178,2</b>	...	<b>2,3</b>	2,3	29,3	<b>0,2</b>	0,2	2,6
Population active	795,3	<b>793,5</b>	4,7	<b>-1,8</b>	-1,8	18,0	<b>-0,2</b>	-0,2	2,3
Emploi	757,3	<b>752,7</b>	4,8	<b>-4,6</b>	-4,6	7,6	<b>-0,6</b>	-0,6	1,0
Chômage	38,0	<b>40,8</b>	3,5	<b>2,8</b>	2,8	10,3	<b>7,4</b>	7,4	33,8
Taux d'activité	67,6	<b>67,3</b>	0,4	<b>-0,3</b>	-0,3	-0,2	...	...	...
Taux de chômage	4,8	<b>5,1</b>	0,4	<b>0,3</b>	0,3	1,2	...	...	...
Taux d'emploi	64,4	<b>63,9</b>	0,4	<b>-0,5</b>	-0,5	-1,0	...	...	...
Taux de temps partiel	24,7	<b>24,2</b>	1,0	<b>-0,5</b>	-0,5	1,0	...	...	...
<b>Branche d'activité</b>	1 995,3	<b>1 987,6</b>	8,8	<b>-7,7</b>	-7,7	-31,9	<b>-0,4</b>	-0,4	-1,6
<b>Secteur de la production de biens</b>	513,2	<b>505,6</b>	9,1	<b>-7,6</b>	-7,6	-61,8	<b>-1,5</b>	-1,5	-10,9
Agriculture	53,6	<b>55,1</b>	3,3	<b>1,5</b>	1,5	-1,8	<b>2,8</b>	2,8	-3,2
Foresterie, pêche, mines et extraction de pétrole et de gaz	125,6	<b>129,0</b>	4,7	<b>3,4</b>	3,4	-25,5	<b>2,7</b>	2,7	-16,5
Services publics	19,0	<b>17,7</b>	1,8	<b>-1,3</b>	-1,3	0,6	<b>-6,8</b>	-6,8	3,5
Construction	199,0	<b>195,2</b>	6,1	<b>-3,8</b>	-3,8	-2,4	<b>-1,9</b>	-1,9	-1,2
Fabrication	116,0	<b>108,6</b>	4,8	<b>-7,4</b>	-7,4	-32,6	<b>-6,4</b>	-6,4	-23,1
<b>Secteur des services</b>	1 482,2	<b>1 482,0</b>	10,6	<b>-0,2</b>	-0,2	29,8	<b>0,0</b>	0,0	2,1
Commerce	304,4	<b>303,3</b>	7,4	<b>-1,1</b>	-1,1	-12,9	<b>-0,4</b>	-0,4	-4,1
Transport et entreposage	100,6	<b>99,8</b>	4,5	<b>-0,8</b>	-0,8	-3,9	<b>-0,8</b>	-0,8	-3,8
Finance, assurances, immobilier et location	104,6	<b>106,4</b>	4,1	<b>1,8</b>	1,8	-7,2	<b>1,7</b>	1,7	-6,3
Services professionnels, scientifiques et techniques	145,6	<b>150,2</b>	5,1	<b>4,6</b>	4,6	-13,6	<b>3,2</b>	3,2	-8,3
Services aux entreprises, services relatifs aux bâtiments et autres services de soutien	65,3	<b>64,7</b>	3,9	<b>-0,6</b>	-0,6	2,1	<b>-0,9</b>	-0,9	3,4
Services d'enseignement	139,7	<b>144,4</b>	4,6	<b>4,7</b>	4,7	10,1	<b>3,4</b>	3,4	7,5
Soins de santé et assistance sociale	208,8	<b>213,5</b>	5,2	<b>4,7</b>	4,7	26,6	<b>2,3</b>	2,3	14,2
Information, culture et loisirs	82,2	<b>82,3</b>	3,9	<b>0,1</b>	0,1	7,5	<b>0,1</b>	0,1	10,0
Hébergement et services de restauration	133,3	<b>131,8</b>	5,1	<b>-1,5</b>	-1,5	10,1	<b>-1,1</b>	-1,1	8,3
Autres services	107,5	<b>102,9</b>	4,3	<b>-4,6</b>	-4,6	12,2	<b>-4,3</b>	-4,3	13,5
Administrations publiques	90,3	<b>82,6</b>	3,6	<b>-7,7</b>	-7,7	-1,3	<b>-8,5</b>	-8,5	-1,5

1. Erreur-type moyenne du changement entre deux mois (voir « Erreur d'échantillonnage » dans Qualité des données pour plus d'explications).

**Note(s)** : Tableaux CANSIM connexes 282-0087, 282-0088.



**Tableau 4-10**  
**Certaines caractéristiques de la population active (données désaisonnalisées) — Colombie-Britannique**

	Décembre 2009	Janvier 2010	E.-T. <sup>1</sup>	Variation depuis			Variation en pourcentage depuis		
				le mois dernier	décembre dernier	douze mois	le mois dernier	décembre dernier	douze mois
en milliers (sauf les taux)									
<b>Les deux sexes, 15 ans et plus</b>									
Population	3 738,9	<b>3 745,0</b>	...	<b>6,1</b>	6,1	68,2	<b>0,2</b>	0,2	1,9
Population active	2 472,7	<b>2 481,2</b>	10,6	<b>8,5</b>	8,5	60,8	<b>0,3</b>	0,3	2,5
Emploi	2 268,5	<b>2 280,5</b>	10,5	<b>12,0</b>	12,0	13,3	<b>0,5</b>	0,5	0,6
Emploi à temps plein	1 772,4	<b>1 768,2</b>	14,3	<b>-4,2</b>	-4,2	1,2	<b>-0,2</b>	-0,2	0,1
Chômage	204,2	<b>200,7</b>	8,5	<b>-3,5</b>	-3,5	47,5	<b>-1,7</b>	-1,7	31,0
Taux d'activité	66,1	<b>66,3</b>	0,3	<b>0,2</b>	0,2	0,5	...	...	...
Taux de chômage	8,3	<b>8,1</b>	0,3	<b>-0,2</b>	-0,2	1,8	...	...	...
Taux d'emploi	60,7	<b>60,9</b>	0,3	<b>0,2</b>	0,2	-0,8	...	...	...
Taux de temps partiel	21,9	<b>22,5</b>	0,6	<b>0,6</b>	0,6	0,4	...	...	...
<b>Les deux sexes, 15 à 24 ans</b>									
Population	587,1	<b>587,4</b>	...	<b>0,3</b>	0,3	3,4	<b>0,1</b>	0,1	0,6
Population active	373,6	<b>379,7</b>	6,0	<b>6,1</b>	6,1	-1,3	<b>1,6</b>	1,6	-0,3
Emploi	321,2	<b>328,4</b>	5,8	<b>7,2</b>	7,2	-12,8	<b>2,2</b>	2,2	-3,8
Chômage	52,4	<b>51,3</b>	4,8	<b>-1,1</b>	-1,1	11,5	<b>-2,1</b>	-2,1	28,9
Taux d'activité	63,6	<b>64,6</b>	1,0	<b>1,0</b>	1,0	-0,6	...	...	...
Taux de chômage	14,0	<b>13,5</b>	1,2	<b>-0,5</b>	-0,5	3,1	...	...	...
Taux d'emploi	54,7	<b>55,9</b>	1,0	<b>1,2</b>	1,2	-2,5	...	...	...
Taux de temps partiel	47,8	<b>47,1</b>	2,0	<b>-0,7</b>	-0,7	0,1	...	...	...
<b>Hommes, 25 ans et plus</b>									
Population	1 543,6	<b>1 546,5</b>	...	<b>2,9</b>	2,9	32,7	<b>0,2</b>	0,2	2,2
Population active	1 124,3	<b>1 120,8</b>	5,4	<b>-3,5</b>	-3,5	31,4	<b>-0,3</b>	-0,3	2,9
Emploi	1 038,9	<b>1 035,2</b>	5,8	<b>-3,7</b>	-3,7	9,2	<b>-0,4</b>	-0,4	0,9
Chômage	85,4	<b>85,5</b>	5,2	<b>0,1</b>	0,1	22,2	<b>0,1</b>	0,1	35,1
Taux d'activité	72,8	<b>72,5</b>	0,4	<b>-0,3</b>	-0,3	0,5	...	...	...
Taux de chômage	7,6	<b>7,6</b>	0,5	<b>0,0</b>	0,0	1,8	...	...	...
Taux d'emploi	67,3	<b>66,9</b>	0,4	<b>-0,4</b>	-0,4	-0,9	...	...	...
Taux de temps partiel	9,3	<b>9,9</b>	0,6	<b>0,6</b>	0,6	0,7	...	...	...
<b>Femmes, 25 ans et plus</b>									
Population	1 608,2	<b>1 611,1</b>	...	<b>2,9</b>	2,9	32,0	<b>0,2</b>	0,2	2,0
Population active	974,7	<b>980,8</b>	6,2	<b>6,1</b>	6,1	30,7	<b>0,6</b>	0,6	3,2
Emploi	908,4	<b>916,9</b>	6,1	<b>8,5</b>	8,5	16,9	<b>0,9</b>	0,9	1,9
Chômage	66,4	<b>63,9</b>	4,7	<b>-2,5</b>	-2,5	13,8	<b>-3,8</b>	-3,8	27,5
Taux d'activité	60,6	<b>60,9</b>	0,4	<b>0,3</b>	0,3	0,7	...	...	...
Taux de chômage	6,8	<b>6,5</b>	0,5	<b>-0,3</b>	-0,3	1,2	...	...	...
Taux d'emploi	56,5	<b>56,9</b>	0,4	<b>0,4</b>	0,4	-0,1	...	...	...
Taux de temps partiel	27,1	<b>27,9</b>	0,9	<b>0,7</b>	0,7	0,6	...	...	...
<b>Branche d'activité</b>	<b>2 268,5</b>	<b>2 280,5</b>	10,5	<b>12,0</b>	12,0	13,3	<b>0,5</b>	0,5	0,6
<b>Secteur de la production de biens</b>	435,5	<b>445,5</b>	9,1	<b>10,0</b>	10,0	-12,0	<b>2,3</b>	2,3	-2,6
Agriculture	33,7	<b>34,3</b>	2,8	<b>0,6</b>	0,6	6,8	<b>1,8</b>	1,8	24,7
Foresterie, pêche, mines et extraction de pétrole et de gaz	37,5	<b>41,6</b>	2,9	<b>4,1</b>	4,1	-4,5	<b>10,9</b>	10,9	-9,8
Services publics	14,4	<b>13,8</b>	1,5	<b>-0,6</b>	-0,6	1,0	<b>-4,2</b>	-4,2	7,8
Construction	193,8	<b>198,6</b>	6,4	<b>4,8</b>	4,8	-3,5	<b>2,5</b>	2,5	-1,7
Fabrication	156,1	<b>157,1</b>	5,7	<b>1,0</b>	1,0	-12,0	<b>0,6</b>	0,6	-7,1
<b>Secteur des services</b>	1 833,0	<b>1 835,0</b>	11,8	<b>2,0</b>	2,0	25,3	<b>0,1</b>	0,1	1,4
Commerce	373,6	<b>387,7</b>	8,2	<b>14,1</b>	14,1	36,1	<b>3,8</b>	3,8	10,3
Transport et entreposage	112,8	<b>113,3</b>	4,6	<b>0,5</b>	0,5	-7,1	<b>0,4</b>	0,4	-5,9
Finance, assurances, immobilier et location	148,8	<b>152,9</b>	5,1	<b>4,1</b>	4,1	1,3	<b>2,8</b>	2,8	0,9
Services professionnels, scientifiques et techniques	176,5	<b>158,6</b>	5,9	<b>-17,9</b>	-17,9	-16,6	<b>-10,1</b>	-10,1	-9,5
Services aux entreprises, services relatifs aux bâtiments et autres services de soutien	88,3	<b>88,4</b>	4,9	<b>0,1</b>	0,1	-9,4	<b>0,1</b>	0,1	-9,6
Services d'enseignement	164,9	<b>168,9</b>	5,6	<b>4,0</b>	4,0	11,0	<b>2,4</b>	2,4	7,0
Soins de santé et assistance sociale	263,4	<b>258,1</b>	6,2	<b>-5,3</b>	-5,3	-1,0	<b>-2,0</b>	-2,0	-0,4
Information, culture et loisirs	115,7	<b>115,6</b>	5,0	<b>-0,1</b>	-0,1	-5,5	<b>-0,1</b>	-0,1	-4,5
Hébergement et services de restauration	170,6	<b>174,3</b>	6,2	<b>3,7</b>	3,7	-4,0	<b>2,2</b>	2,2	-2,2
Autres services	109,5	<b>110,8</b>	4,5	<b>1,3</b>	1,3	16,7	<b>1,2</b>	1,2	17,7
Administrations publiques	108,8	<b>106,4</b>	4,3	<b>-2,4</b>	-2,4	3,8	<b>-2,2</b>	-2,2	3,7

1. Erreur-type moyenne du changement entre deux mois (voir « Erreur d'échantillonnage » dans Qualité des données pour plus d'explications).

**Note(s)** : Tableaux CANSIM connexes 282-0087, 282-0088.

**Tableau 5-1**  
**Caractéristiques de la population active selon la région métropolitaine de recensement (données désaisonnalisées) —**  
**Moyennes mobiles de trois mois**

	Décembre 2009	Janvier 2010	E.-T. <sup>1</sup>	Variation depuis			Variation en pourcentage depuis		
				le mois dernier	décembre dernier	douze mois	le mois dernier	décembre dernier	douze mois
en milliers (sauf les taux)									
<b>St. John's, Terre-Neuve-et-Labrador</b>									
Population	158,9	<b>159,1</b>	...	<b>0,2</b>	0,2	3,2	<b>0,1</b>	0,1	2,1
Population active	109,3	<b>109,9</b>	0,8	<b>0,6</b>	0,6	1,3	<b>0,5</b>	0,5	1,2
Emploi	99,5	<b>100,5</b>	0,8	<b>1,0</b>	1,0	-0,4	<b>1,0</b>	1,0	-0,4
Chômage	9,8	<b>9,4</b>	0,4	<b>-0,4</b>	-0,4	1,7	<b>-4,1</b>	-4,1	22,1
Taux d'activité	68,8	<b>69,1</b>	0,5	<b>0,3</b>	0,3	-0,6	...	...	...
Taux de chômage	9,0	<b>8,6</b>	0,4	<b>-0,4</b>	-0,4	1,5	...	...	...
Taux d'emploi	62,6	<b>63,2</b>	0,5	<b>0,6</b>	0,6	-1,5	...	...	...
<b>Halifax, Nouvelle-Écosse</b>									
Population	322,8	<b>323,2</b>	...	<b>0,4</b>	0,4	4,2	<b>0,1</b>	0,1	1,3
Population active	230,6	<b>230,8</b>	1,1	<b>0,2</b>	0,2	3,4	<b>0,1</b>	0,1	1,5
Emploi	215,3	<b>215,7</b>	1,2	<b>0,4</b>	0,4	1,2	<b>0,2</b>	0,2	0,6
Chômage	15,3	<b>15,1</b>	0,7	<b>-0,2</b>	-0,2	2,2	<b>-1,3</b>	-1,3	17,1
Taux d'activité	71,4	<b>71,4</b>	0,3	<b>0,0</b>	0,0	0,1	...	...	...
Taux de chômage	6,6	<b>6,5</b>	0,3	<b>-0,1</b>	-0,1	0,8	...	...	...
Taux d'emploi	66,7	<b>66,7</b>	0,4	<b>0,0</b>	0,0	-0,5	...	...	...
<b>Saint John, Nouveau-Brunswick</b>									
Population	105,8	<b>105,8</b>	...	<b>0,0</b>	0,0	0,7	<b>0,0</b>	0,0	0,7
Population active	71,6	<b>72,4</b>	0,8	<b>0,8</b>	0,8	2,3	<b>1,1</b>	1,1	3,3
Emploi	66,8	<b>66,5</b>	0,7	<b>-0,3</b>	-0,3	0,5	<b>-0,4</b>	-0,4	0,8
Chômage	4,8	<b>5,9</b>	0,3	<b>1,1</b>	1,1	1,7	<b>22,9</b>	22,9	40,5
Taux d'activité	67,7	<b>68,4</b>	0,7	<b>0,7</b>	0,7	1,7	...	...	...
Taux de chômage	6,7	<b>8,1</b>	0,5	<b>1,4</b>	1,4	2,1	...	...	...
Taux d'emploi	63,1	<b>62,9</b>	0,7	<b>-0,2</b>	-0,2	0,1	...	...	...
<b>Saguenay, Québec</b>									
Population	124,7	<b>124,7</b>	...	<b>0,0</b>	0,0	-0,2	<b>0,0</b>	0,0	-0,2
Population active	76,4	<b>76,4</b>	0,7	<b>0,0</b>	0,0	0,0	<b>0,0</b>	0,0	0,0
Emploi	70,8	<b>70,3</b>	0,7	<b>-0,5</b>	-0,5	0,6	<b>-0,7</b>	-0,7	0,9
Chômage	5,6	<b>6,1</b>	0,4	<b>0,5</b>	0,5	-0,7	<b>8,9</b>	8,9	-10,3
Taux d'activité	61,3	<b>61,3</b>	0,6	<b>0,0</b>	0,0	0,1	...	...	...
Taux de chômage	7,3	<b>8,0</b>	0,5	<b>0,7</b>	0,7	-0,9	...	...	...
Taux d'emploi	56,8	<b>56,4</b>	0,6	<b>-0,4</b>	-0,4	0,6	...	...	...
<b>Québec, Québec</b>									
Population	619,9	<b>620,5</b>	...	<b>0,6</b>	0,6	6,9	<b>0,1</b>	0,1	1,1
Population active	412,7	<b>411,2</b>	3,3	<b>-1,5</b>	-1,5	-3,2	<b>-0,4</b>	-0,4	-0,8
Emploi	392,4	<b>392,8</b>	3,2	<b>0,4</b>	0,4	-5,0	<b>0,1</b>	0,1	-1,3
Chômage	20,3	<b>18,4</b>	1,4	<b>-1,9</b>	-1,9	1,7	<b>-9,4</b>	-9,4	10,2
Taux d'activité	66,6	<b>66,3</b>	0,5	<b>-0,3</b>	-0,3	-1,2	...	...	...
Taux de chômage	4,9	<b>4,5</b>	0,3	<b>-0,4</b>	-0,4	0,5	...	...	...
Taux d'emploi	63,3	<b>63,3</b>	0,5	<b>0,0</b>	0,0	-1,5	...	...	...
<b>Trois-Rivières, Québec</b>									
Population	123,2	<b>123,3</b>	...	<b>0,1</b>	0,1	1,3	<b>0,1</b>	0,1	1,1
Population active	75,5	<b>73,7</b>	0,7	<b>-1,8</b>	-1,8	1,3	<b>-2,4</b>	-2,4	1,8
Emploi	68,2	<b>66,6</b>	0,8	<b>-1,6</b>	-1,6	-0,5	<b>-2,3</b>	-2,3	-0,7
Chômage	7,2	<b>7,1</b>	0,4	<b>-0,1</b>	-0,1	1,8	<b>-1,4</b>	-1,4	34,0
Taux d'activité	61,3	<b>59,8</b>	0,6	<b>-1,5</b>	-1,5	0,5	...	...	...
Taux de chômage	9,5	<b>9,6</b>	0,5	<b>0,1</b>	0,1	2,3	...	...	...
Taux d'emploi	55,4	<b>54,0</b>	0,6	<b>-1,4</b>	-1,4	-1,0	...	...	...
<b>Sherbrooke, Québec</b>									
Population	141,0	<b>141,1</b>	...	<b>0,1</b>	0,1	1,9	<b>0,1</b>	0,1	1,4
Population active	90,4	<b>89,2</b>	0,8	<b>-1,2</b>	-1,2	0,8	<b>-1,3</b>	-1,3	0,9
Emploi	85,4	<b>83,8</b>	0,8	<b>-1,6</b>	-1,6	1,8	<b>-1,9</b>	-1,9	2,2
Chômage	5,0	<b>5,4</b>	0,3	<b>0,4</b>	0,4	-1,0	<b>8,0</b>	8,0	-15,6
Taux d'activité	64,1	<b>63,2</b>	0,6	<b>-0,9</b>	-0,9	-0,3	...	...	...
Taux de chômage	5,5	<b>6,1</b>	0,4	<b>0,6</b>	0,6	-1,1	...	...	...
Taux d'emploi	60,6	<b>59,4</b>	0,6	<b>-1,2</b>	-1,2	0,5	...	...	...
<b>Montréal, Québec</b>									
Population	3 118,2	<b>3 121,8</b>	...	<b>3,6</b>	3,6	39,5	<b>0,1</b>	0,1	1,3
Population active	2 083,2	<b>2 098,9</b>	6,9	<b>15,7</b>	15,7	43,9	<b>0,8</b>	0,8	2,1
Emploi	1 893,7	<b>1 907,0</b>	7,2	<b>13,3</b>	13,3	20,4	<b>0,7</b>	0,7	1,1
Chômage	189,5	<b>191,9</b>	4,8	<b>2,4</b>	2,4	23,5	<b>1,3</b>	1,3	14,0
Taux d'activité	66,8	<b>67,2</b>	0,2	<b>0,4</b>	0,4	0,5	...	...	...
Taux de chômage	9,1	<b>9,1</b>	0,2	<b>0,0</b>	0,0	0,9	...	...	...
Taux d'emploi	60,7	<b>61,1</b>	0,2	<b>0,4</b>	0,4	-0,1	...	...	...

Voir les notes à la fin du tableau.

Tableau 5-1 – suite

**Caractéristiques de la population active selon la région métropolitaine de recensement (données désaisonnalisées) — Moyennes mobiles de trois mois**

	Décembre 2009	Janvier 2010	E.-T. <sup>1</sup>	Variation depuis			Variation en pourcentage depuis		
				le mois dernier	décembre dernier	douze mois	le mois dernier	décembre dernier	douze mois
en milliers (sauf les taux)									
<b>Ottawa-Gatineau, Ontario/Québec</b>									
Population	981,5	<b>982,6</b>	...	<b>1,1</b>	1,1	13,4	<b>0,1</b>	0,1	1,4
Population active	704,7	<b>707,4</b>	3,4	<b>2,7</b>	2,7	6,0	<b>0,4</b>	0,4	0,9
Emploi	662,7	<b>664,0</b>	3,6	<b>1,3</b>	1,3	-5,1	<b>0,2</b>	0,2	-0,8
Chômage	42,0	<b>43,4</b>	1,6	<b>1,4</b>	1,4	11,1	<b>3,3</b>	3,3	34,4
Taux d'activité	71,8	<b>72,0</b>	0,3	<b>0,2</b>	0,2	-0,4	...	...	...
Taux de chômage	6,0	<b>6,1</b>	0,2	<b>0,1</b>	0,1	1,5	...	...	...
Taux d'emploi	67,5	<b>67,6</b>	0,4	<b>0,1</b>	0,1	-1,4	...	...	...
<b>Ottawa-Gatineau, partie québécoise, Ontario/Québec</b>									
Population	249,6	<b>250,0</b>	...	<b>0,4</b>	0,4	4,1	<b>0,2</b>	0,2	1,7
Population active	183,7	<b>183,8</b>	1,3	<b>0,1</b>	0,1	8,5	<b>0,1</b>	0,1	4,8
Emploi	172,8	<b>172,7</b>	1,4	<b>-0,1</b>	-0,1	6,4	<b>-0,1</b>	-0,1	3,8
Chômage	10,9	<b>11,1</b>	0,6	<b>0,2</b>	0,2	2,1	<b>1,8</b>	1,8	23,3
Taux d'activité	73,6	<b>73,5</b>	0,5	<b>-0,1</b>	-0,1	2,2	...	...	...
Taux de chômage	5,9	<b>6,0</b>	0,3	<b>0,1</b>	0,1	0,9	...	...	...
Taux d'emploi	69,2	<b>69,1</b>	0,6	<b>-0,1</b>	-0,1	1,5	...	...	...
<b>Ottawa-Gatineau, partie ontarienne, Ontario/Québec</b>									
Population	731,9	<b>732,6</b>	...	<b>0,7</b>	0,7	9,3	<b>0,1</b>	0,1	1,3
Population active	521,0	<b>523,6</b>	3,1	<b>2,6</b>	2,6	-2,5	<b>0,5</b>	0,5	-0,5
Emploi	489,8	<b>491,3</b>	3,3	<b>1,5</b>	1,5	-11,5	<b>0,3</b>	0,3	-2,3
Chômage	31,1	<b>32,3</b>	1,5	<b>1,2</b>	1,2	9,0	<b>3,9</b>	3,9	38,6
Taux d'activité	71,2	<b>71,5</b>	0,4	<b>0,3</b>	0,3	-1,2	...	...	...
Taux de chômage	6,0	<b>6,2</b>	0,3	<b>0,2</b>	0,2	1,8	...	...	...
Taux d'emploi	66,9	<b>67,1</b>	0,5	<b>0,2</b>	0,2	-2,4	...	...	...
<b>Kingston, Ontario</b>									
Population	126,4	<b>126,4</b>	...	<b>0,0</b>	0,0	0,2	<b>0,0</b>	0,0	0,2
Population active	85,3	<b>84,8</b>	0,7	<b>-0,5</b>	-0,5	0,3	<b>-0,6</b>	-0,6	0,4
Emploi	80,1	<b>79,8</b>	0,7	<b>-0,3</b>	-0,3	-0,1	<b>-0,4</b>	-0,4	-0,1
Chômage	5,1	<b>5,0</b>	0,3	<b>-0,1</b>	-0,1	0,5	<b>-2,0</b>	-2,0	11,1
Taux d'activité	67,5	<b>67,1</b>	0,5	<b>-0,4</b>	-0,4	0,1	...	...	...
Taux de chômage	6,0	<b>5,9</b>	0,4	<b>-0,1</b>	-0,1	0,6	...	...	...
Taux d'emploi	63,4	<b>63,1</b>	0,6	<b>-0,3</b>	-0,3	-0,2	...	...	...
<b>Toronto, Ontario</b>									
Population	4 698,1	<b>4 706,3</b>	...	<b>8,2</b>	8,2	105,9	<b>0,2</b>	0,2	2,3
Population active	3 204,8	<b>3 217,9</b>	9,4	<b>13,1</b>	13,1	53,2	<b>0,4</b>	0,4	1,7
Emploi	2 904,9	<b>2 915,0</b>	9,7	<b>10,1</b>	10,1	4,6	<b>0,3</b>	0,3	0,2
Chômage	299,9	<b>303,0</b>	6,4	<b>3,1</b>	3,1	48,7	<b>1,0</b>	1,0	19,2
Taux d'activité	68,2	<b>68,4</b>	0,2	<b>0,2</b>	0,2	-0,4	...	...	...
Taux de chômage	9,4	<b>9,4</b>	0,2	<b>0,0</b>	0,0	1,4	...	...	...
Taux d'emploi	61,8	<b>61,9</b>	0,2	<b>0,1</b>	0,1	-1,4	...	...	...
<b>Hamilton, Ontario</b>									
Population	603,6	<b>603,8</b>	...	<b>0,2</b>	0,2	4,4	<b>0,0</b>	0,0	0,7
Population active	409,8	<b>409,4</b>	3,1	<b>-0,4</b>	-0,4	10,7	<b>-0,1</b>	-0,1	2,7
Emploi	374,9	<b>373,0</b>	3,2	<b>-1,9</b>	-1,9	6,4	<b>-0,5</b>	-0,5	1,7
Chômage	35,0	<b>36,4</b>	1,6	<b>1,4</b>	1,4	4,2	<b>4,0</b>	4,0	13,0
Taux d'activité	67,9	<b>67,8</b>	0,5	<b>-0,1</b>	-0,1	1,3	...	...	...
Taux de chômage	8,5	<b>8,9</b>	0,4	<b>0,4</b>	0,4	0,8	...	...	...
Taux d'emploi	62,1	<b>61,8</b>	0,5	<b>-0,3</b>	-0,3	0,6	...	...	...
<b>Kitchener, Ontario</b>									
Population	390,2	<b>390,5</b>	...	<b>0,3</b>	0,3	5,1	<b>0,1</b>	0,1	1,3
Population active	273,1	<b>271,8</b>	1,9	<b>-1,3</b>	-1,3	-8,2	<b>-0,5</b>	-0,5	-2,9
Emploi	247,6	<b>244,8</b>	2,0	<b>-2,8</b>	-2,8	-11,7	<b>-1,1</b>	-1,1	-4,6
Chômage	25,5	<b>27,0</b>	1,2	<b>1,5</b>	1,5	3,5	<b>5,9</b>	5,9	14,9
Taux d'activité	70,0	<b>69,6</b>	0,5	<b>-0,4</b>	-0,4	-3,1	...	...	...
Taux de chômage	9,3	<b>9,9</b>	0,4	<b>0,6</b>	0,6	1,5	...	...	...
Taux d'emploi	63,5	<b>62,7</b>	0,5	<b>-0,8</b>	-0,8	-3,9	...	...	...
<b>London, Ontario</b>									
Population	391,2	<b>391,4</b>	...	<b>0,2</b>	0,2	4,1	<b>0,1</b>	0,1	1,1
Population active	263,6	<b>264,4</b>	1,8	<b>0,8</b>	0,8	-0,8	<b>0,3</b>	0,3	-0,3
Emploi	240,3	<b>241,4</b>	1,9	<b>1,1</b>	1,1	-2,2	<b>0,5</b>	0,5	-0,9
Chômage	23,2	<b>23,0</b>	1,1	<b>-0,2</b>	-0,2	1,3	<b>-0,9</b>	-0,9	6,0
Taux d'activité	67,4	<b>67,6</b>	0,5	<b>0,2</b>	0,2	-0,9	...	...	...
Taux de chômage	8,8	<b>8,7</b>	0,4	<b>-0,1</b>	-0,1	0,5	...	...	...
Taux d'emploi	61,4	<b>61,7</b>	0,5	<b>0,3</b>	0,3	-1,2	...	...	...

Voir les notes à la fin du tableau.

Tableau 5-1 – suite

**Caractéristiques de la population active selon la région métropolitaine de recensement (données désaisonnalisées) — Moyennes mobiles de trois mois**

	Décembre 2009	Janvier 2010	E.-T. <sup>1</sup>	Variation depuis			Variation en pourcentage depuis		
				le mois dernier	décembre dernier	douze mois	le mois dernier	décembre dernier	douze mois
en milliers (sauf les taux)									
<b>Oshawa, Ontario</b>									
Population	296,0	<b>296,5</b>	...	<b>0,5</b>	0,5	5,6	<b>0,2</b>	0,2	1,9
Population active	198,2	<b>199,8</b>	1,6	<b>1,6</b>	1,6	0,5	<b>0,8</b>	0,8	0,3
Emploi	178,5	<b>179,1</b>	1,6	<b>0,6</b>	0,6	-3,9	<b>0,3</b>	0,3	-2,1
Chômage	19,7	<b>20,7</b>	0,9	<b>1,0</b>	1,0	4,4	<b>5,1</b>	5,1	27,0
Taux d'activité	67,0	<b>67,4</b>	0,5	<b>0,4</b>	0,4	-1,1	...	...	...
Taux de chômage	9,9	<b>10,4</b>	0,4	<b>0,5</b>	0,5	2,2	...	...	...
Taux d'emploi	60,3	<b>60,4</b>	0,5	<b>0,1</b>	0,1	-2,5	...	...	...
<b>St. Catharines-Niagara, Ontario</b>									
Population	330,5	<b>330,5</b>	...	<b>0,0</b>	0,0	0,7	<b>0,0</b>	0,0	0,2
Population active	207,9	<b>209,8</b>	1,6	<b>1,9</b>	1,9	-3,1	<b>0,9</b>	0,9	-1,5
Emploi	185,2	<b>186,3</b>	1,7	<b>1,1</b>	1,1	-7,9	<b>0,6</b>	0,6	-4,1
Chômage	22,8	<b>23,5</b>	0,9	<b>0,7</b>	0,7	4,7	<b>3,1</b>	3,1	25,0
Taux d'activité	62,9	<b>63,5</b>	0,5	<b>0,6</b>	0,6	-1,1	...	...	...
Taux de chômage	11,0	<b>11,2</b>	0,4	<b>0,2</b>	0,2	2,4	...	...	...
Taux d'emploi	56,0	<b>56,4</b>	0,5	<b>0,4</b>	0,4	-2,5	...	...	...
<b>Greater Sudbury / Grand Sudbury, Ontario</b>									
Population	134,8	<b>134,8</b>	...	<b>0,0</b>	0,0	0,7	<b>0,0</b>	0,0	0,5
Population active	85,0	<b>84,6</b>	0,7	<b>-0,4</b>	-0,4	-2,9	<b>-0,5</b>	-0,5	-3,3
Emploi	76,2	<b>75,7</b>	0,7	<b>-0,5</b>	-0,5	-6,6	<b>-0,7</b>	-0,7	-8,0
Chômage	8,8	<b>8,8</b>	0,4	<b>0,0</b>	0,0	3,6	<b>0,0</b>	0,0	69,2
Taux d'activité	63,1	<b>62,8</b>	0,6	<b>-0,3</b>	-0,3	-2,4	...	...	...
Taux de chômage	10,4	<b>10,4</b>	0,4	<b>0,0</b>	0,0	4,5	...	...	...
Taux d'emploi	56,5	<b>56,2</b>	0,6	<b>-0,3</b>	-0,3	-5,2	...	...	...
<b>Thunder Bay, Ontario</b>									
Population	103,1	<b>103,1</b>	...	<b>0,0</b>	0,0	-0,5	<b>0,0</b>	0,0	-0,5
Population active	65,8	<b>65,4</b>	0,6	<b>-0,4</b>	-0,4	0,2	<b>-0,6</b>	-0,6	0,3
Emploi	60,5	<b>60,3</b>	0,7	<b>-0,2</b>	-0,2	-0,2	<b>-0,3</b>	-0,3	-0,3
Chômage	5,3	<b>5,0</b>	0,3	<b>-0,3</b>	-0,3	0,4	<b>-5,7</b>	-5,7	8,7
Taux d'activité	63,8	<b>63,4</b>	0,6	<b>-0,4</b>	-0,4	0,5	...	...	...
Taux de chômage	8,1	<b>7,6</b>	0,5	<b>-0,5</b>	-0,5	0,5	...	...	...
Taux d'emploi	58,7	<b>58,5</b>	0,6	<b>-0,2</b>	-0,2	0,1	...	...	...
<b>Windsor, Ontario</b>									
Population	273,6	<b>273,6</b>	...	<b>0,0</b>	0,0	0,5	<b>0,0</b>	0,0	0,2
Population active	170,4	<b>170,8</b>	1,5	<b>0,4</b>	0,4	-3,8	<b>0,2</b>	0,2	-2,2
Emploi	148,8	<b>149,1</b>	1,6	<b>0,3</b>	0,3	-6,1	<b>0,2</b>	0,2	-3,9
Chômage	21,6	<b>21,8</b>	1,0	<b>0,2</b>	0,2	2,4	<b>0,9</b>	0,9	12,4
Taux d'activité	62,3	<b>62,4</b>	0,5	<b>0,1</b>	0,1	-1,5	...	...	...
Taux de chômage	12,7	<b>12,8</b>	0,6	<b>0,1</b>	0,1	1,7	...	...	...
Taux d'emploi	54,4	<b>54,5</b>	0,6	<b>0,1</b>	0,1	-2,3	...	...	...
<b>Winnipeg, Manitoba</b>									
Population	596,7	<b>597,3</b>	...	<b>0,6</b>	0,6	9,6	<b>0,1</b>	0,1	1,6
Population active	418,6	<b>418,9</b>	1,3	<b>0,3</b>	0,3	2,7	<b>0,1</b>	0,1	0,6
Emploi	395,1	<b>395,7</b>	1,3	<b>0,6</b>	0,6	-1,8	<b>0,2</b>	0,2	-0,5
Chômage	23,4	<b>23,2</b>	0,8	<b>-0,2</b>	-0,2	4,5	<b>-0,9</b>	-0,9	24,1
Taux d'activité	70,2	<b>70,1</b>	0,2	<b>-0,1</b>	-0,1	-0,7	...	...	...
Taux de chômage	5,6	<b>5,5</b>	0,2	<b>-0,1</b>	-0,1	1,0	...	...	...
Taux d'emploi	66,2	<b>66,2</b>	0,2	<b>0,0</b>	0,0	-1,4	...	...	...
<b>Regina, Saskatchewan</b>									
Population	173,0	<b>173,2</b>	...	<b>0,2</b>	0,2	3,5	<b>0,1</b>	0,1	2,1
Population active	120,4	<b>120,4</b>	0,7	<b>0,0</b>	0,0	-1,2	<b>0,0</b>	0,0	-1,0
Emploi	114,5	<b>114,6</b>	0,7	<b>0,1</b>	0,1	-2,9	<b>0,1</b>	0,1	-2,5
Chômage	5,9	<b>5,8</b>	0,3	<b>-0,1</b>	-0,1	1,7	<b>-1,7</b>	-1,7	41,5
Taux d'activité	69,6	<b>69,5</b>	0,4	<b>-0,1</b>	-0,1	-2,2	...	...	...
Taux de chômage	4,9	<b>4,8</b>	0,3	<b>-0,1</b>	-0,1	1,4	...	...	...
Taux d'emploi	66,2	<b>66,2</b>	0,4	<b>0,0</b>	0,0	-3,0	...	...	...
<b>Saskatoon, Saskatchewan</b>									
Population	205,0	<b>205,5</b>	...	<b>0,5</b>	0,5	5,6	<b>0,2</b>	0,2	2,8
Population active	151,0	<b>151,1</b>	0,9	<b>0,1</b>	0,1	3,3	<b>0,1</b>	0,1	2,2
Emploi	143,9	<b>143,8</b>	0,9	<b>-0,1</b>	-0,1	2,5	<b>-0,1</b>	-0,1	1,8
Chômage	7,1	<b>7,2</b>	0,4	<b>0,1</b>	0,1	0,7	<b>1,4</b>	1,4	10,8
Taux d'activité	73,7	<b>73,5</b>	0,4	<b>-0,2</b>	-0,2	-0,4	...	...	...
Taux de chômage	4,7	<b>4,8</b>	0,3	<b>0,1</b>	0,1	0,4	...	...	...
Taux d'emploi	70,2	<b>70,0</b>	0,4	<b>-0,2</b>	-0,2	-0,7	...	...	...

Voir les notes à la fin du tableau.

Tableau 5-1 – suite

**Caractéristiques de la population active selon la région métropolitaine de recensement (données désaisonnalisées) — Moyennes mobiles de trois mois**

	Décembre 2009	Janvier 2010	E.-T. <sup>1</sup>	Variation depuis			Variation en pourcentage depuis		
				le mois dernier	décembre dernier	douze mois	le mois dernier	décembre dernier	douze mois
en milliers (sauf les taux)									
<b>Calgary, Alberta</b>									
Population	982,1	<b>983,8</b>	...	<b>1,7</b>	1,7	26,7	<b>0,2</b>	0,2	2,8
Population active	756,5	<b>751,1</b>	3,0	<b>-5,4</b>	-5,4	5,3	<b>-0,7</b>	-0,7	0,7
Emploi	701,9	<b>696,9</b>	3,2	<b>-5,0</b>	-5,0	-17,5	<b>-0,7</b>	-0,7	-2,4
Chômage	54,6	<b>54,2</b>	1,8	<b>-0,4</b>	-0,4	22,8	<b>-0,7</b>	-0,7	72,6
Taux d'activité	77,0	<b>76,3</b>	0,3	<b>-0,7</b>	-0,7	-1,6	...	...	...
Taux de chômage	7,2	<b>7,2</b>	0,2	<b>0,0</b>	0,0	3,0	...	...	...
Taux d'emploi	71,5	<b>70,8</b>	0,3	<b>-0,7</b>	-0,7	-3,8	...	...	...
<b>Edmonton, Alberta</b>									
Population	913,2	<b>914,5</b>	...	<b>1,3</b>	1,3	22,6	<b>0,1</b>	0,1	2,5
Population active	665,2	<b>668,1</b>	3,0	<b>2,9</b>	2,9	15,7	<b>0,4</b>	0,4	2,4
Emploi	614,9	<b>621,7</b>	3,3	<b>6,8</b>	6,8	-3,8	<b>1,1</b>	1,1	-0,6
Chômage	50,3	<b>46,4</b>	1,7	<b>-3,9</b>	-3,9	19,5	<b>-7,8</b>	-7,8	72,5
Taux d'activité	72,8	<b>73,1</b>	0,3	<b>0,3</b>	0,3	0,0	...	...	...
Taux de chômage	7,6	<b>6,9</b>	0,3	<b>-0,7</b>	-0,7	2,8	...	...	...
Taux d'emploi	67,3	<b>68,0</b>	0,4	<b>0,7</b>	0,7	-2,1	...	...	...
<b>Abbotsford-Mission, Colombie-Britannique</b>									
Population	136,5	<b>136,7</b>	...	<b>0,2</b>	0,2	2,0	<b>0,1</b>	0,1	1,5
Population active	96,1	<b>95,9</b>	0,9	<b>-0,2</b>	-0,2	2,7	<b>-0,2</b>	-0,2	2,9
Emploi	89,1	<b>88,9</b>	0,8	<b>-0,2</b>	-0,2	1,5	<b>-0,2</b>	-0,2	1,7
Chômage	7,0	<b>7,0</b>	0,4	<b>0,0</b>	0,0	1,2	<b>0,0</b>	0,0	20,7
Taux d'activité	70,4	<b>70,2</b>	0,6	<b>-0,2</b>	-0,2	1,0	...	...	...
Taux de chômage	7,3	<b>7,3</b>	0,4	<b>0,0</b>	0,0	1,1	...	...	...
Taux d'emploi	65,3	<b>65,0</b>	0,6	<b>-0,3</b>	-0,3	0,1	...	...	...
<b>Vancouver, Colombie-Britannique</b>									
Population	2 004,7	<b>2 008,8</b>	...	<b>4,1</b>	4,1	46,0	<b>0,2</b>	0,2	2,3
Population active	1 341,2	<b>1 345,1</b>	5,0	<b>3,9</b>	3,9	48,6	<b>0,3</b>	0,3	3,7
Emploi	1 237,8	<b>1 240,7</b>	5,1	<b>2,9</b>	2,9	11,1	<b>0,2</b>	0,2	0,9
Chômage	103,4	<b>104,4</b>	2,8	<b>1,0</b>	1,0	37,6	<b>1,0</b>	1,0	56,3
Taux d'activité	66,9	<b>67,0</b>	0,3	<b>0,1</b>	0,1	0,9	...	...	...
Taux de chômage	7,7	<b>7,8</b>	0,2	<b>0,1</b>	0,1	2,6	...	...	...
Taux d'emploi	61,7	<b>61,8</b>	0,3	<b>0,1</b>	0,1	-0,8	...	...	...
<b>Victoria, Colombie-Britannique</b>									
Population	289,5	<b>289,7</b>	...	<b>0,2</b>	0,2	2,2	<b>0,1</b>	0,1	0,8
Population active	197,7	<b>199,3</b>	1,4	<b>1,6</b>	1,6	4,4	<b>0,8</b>	0,8	2,3
Emploi	182,9	<b>184,2</b>	1,4	<b>1,3</b>	1,3	-2,8	<b>0,7</b>	0,7	-1,5
Chômage	14,8	<b>15,1</b>	0,7	<b>0,3</b>	0,3	7,2	<b>2,0</b>	2,0	91,1
Taux d'activité	68,3	<b>68,8</b>	0,5	<b>0,5</b>	0,5	1,0	...	...	...
Taux de chômage	7,5	<b>7,6</b>	0,3	<b>0,1</b>	0,1	3,5	...	...	...
Taux d'emploi	63,2	<b>63,6</b>	0,5	<b>0,4</b>	0,4	-1,4	...	...	...

1. Erreur-type moyenne du changement entre deux mois (voir « Erreur d'échantillonnage » dans Qualité des données pour plus d'explications).

**Note(s)** : Toutes les régions géographiques sont basées sur les limites du Recensement de 2001. Tableau CANSIM connexe 282-0090.

**Tableau 5-2**  
**Caractéristiques de la population active selon la région métropolitaine de recensement (données désaisonnalisées)**  
**— Données mensuelles**

	Décembre 2009	Janvier 2010	E.-T. <sup>1</sup>	Variation depuis			Variation en pourcentage depuis		
				le mois dernier	décembre dernier	douze mois	le mois dernier	décembre dernier	douze mois
en milliers (sauf les taux)									
<b>Montréal, Québec</b>									
Population	3 121,7	<b>3 125,4</b>	...	<b>3,7</b>	3,7	40,4	<b>0,1</b>	0,1	1,3
Population active	2 101,6	<b>2 113,0</b>	14,6	<b>11,4</b>	11,4	67,2	<b>0,5</b>	0,5	3,3
Emploi	1 903,6	<b>1 921,4</b>	14,8	<b>17,8</b>	17,8	52,8	<b>0,9</b>	0,9	2,8
Chômage	198,0	<b>191,6</b>	11,5	<b>-6,4</b>	-6,4	14,4	<b>-3,2</b>	-3,2	8,1
Taux d'activité	67,3	<b>67,6</b>	0,5	<b>0,3</b>	0,3	1,3	...	...	...
Taux de chômage	9,4	<b>9,1</b>	0,5	<b>-0,3</b>	-0,3	0,4	...	...	...
Taux d'emploi	61,0	<b>61,5</b>	0,5	<b>0,5</b>	0,5	0,9	...	...	...
<b>Toronto, Ontario</b>									
Population	4 705,7	<b>4 715,1</b>	...	<b>9,4</b>	9,4	106,4	<b>0,2</b>	0,2	2,3
Population active	3 207,6	<b>3 225,4</b>	20,1	<b>17,8</b>	17,8	42,1	<b>0,6</b>	0,6	1,3
Emploi	2 904,9	<b>2 926,7</b>	19,7	<b>21,8</b>	21,8	22,1	<b>0,8</b>	0,8	0,8
Chômage	302,7	<b>298,6</b>	15,4	<b>-4,1</b>	-4,1	19,9	<b>-1,4</b>	-1,4	7,1
Taux d'activité	68,2	<b>68,4</b>	0,4	<b>0,2</b>	0,2	-0,7	...	...	...
Taux de chômage	9,4	<b>9,3</b>	0,5	<b>-0,1</b>	-0,1	0,5	...	...	...
Taux d'emploi	61,7	<b>62,1</b>	0,4	<b>0,4</b>	0,4	-0,9	...	...	...
<b>Vancouver, Colombie-Britannique</b>									
Population	2 008,6	<b>2 012,9</b>	...	<b>4,3</b>	4,3	46,9	<b>0,2</b>	0,2	2,4
Population active	1 343,4	<b>1 349,2</b>	10,6	<b>5,8</b>	5,8	56,3	<b>0,4</b>	0,4	4,4
Emploi	1 241,2	<b>1 241,1</b>	10,5	<b>-0,1</b>	-0,1	23,7	<b>0,0</b>	0,0	1,9
Chômage	102,2	<b>108,1</b>	7,0	<b>5,9</b>	5,9	32,6	<b>5,8</b>	5,8	43,2
Taux d'activité	66,9	<b>67,0</b>	0,5	<b>0,1</b>	0,1	1,2	...	...	...
Taux de chômage	7,6	<b>8,0</b>	0,5	<b>0,4</b>	0,4	2,2	...	...	...
Taux d'emploi	61,8	<b>61,7</b>	0,5	<b>-0,1</b>	-0,1	-0,2	...	...	...

1. Erreur-type moyenne du changement entre deux mois (voir « Erreur d'échantillonnage » dans Qualité des données pour plus d'explications).

**Note(s)** : Toutes les régions géographiques sont basées sur les limites du Recensement de 2001. Tableau CANSIM connexe 282-0091.

**Tableau 6-1**
**Caractéristiques de la population active selon la province et la région économique <sup>1</sup>, données non désaisonnalisées, moyennes mobiles de trois mois se terminant en janvier 2009 et janvier 2010**

	Population	Population active			Taux d'activité	Taux de chômage	Taux d'emploi
		Population active	Emploi	Chômage			
en milliers							
<b>Canada <sup>2</sup></b>							
2009	27 099,8	18 136,1	16 909,7	1 226,4	66,9	6,8	62,4
2010	27 492,1	18 276,6	16 781,8	1 494,8	66,5	8,2	61,0
<b>Terre-Neuve-et-Labrador</b>							
2009	427,6	244,3	207,9	36,4	57,1	14,9	48,6
2010	430,5	248,7	209,0	39,7	57,8	16,0	48,5
<b>Avalon Peninsula [1010]</b>							
2009	213,8	134,2	121,0	13,3	62,8	9,9	56,6
2010	217,0	136,0	120,1	16,0	62,7	11,8	55,3
<b>Côte-sud-Burin Peninsula [1020]</b>							
2009	32,2	16,1	12,8	3,4	50,0	21,1	39,8
2010	31,7	14,6	11,7	2,9	46,1	19,9	36,9
<b>Côte-ouest-Northern Peninsula-Labrador [1030]</b>							
2009	88,0	46,8	36,7	10,1	53,2	21,6	41,7
2010	88,3	49,8	41,1	8,8	56,4	17,7	46,5
<b>Notre Dame-Central Bonavista Bay [1040]</b>							
2009	93,6	47,1	37,4	9,7	50,3	20,6	40,0
2010	93,4	48,2	36,2	12,0	51,6	24,9	38,8
<b>Île-du-Prince-Édouard</b>							
2009	115,3	76,2	65,6	10,6	66,1	13,9	56,9
2010	116,4	77,5	68,1	9,5	66,6	12,3	58,5
<b>Nouvelle-Écosse</b>							
2009	770,6	488,8	448,1	40,7	63,4	8,3	58,1
2010	774,5	493,2	446,2	47,0	63,7	9,5	57,6
<b>Cape Breton [1210]</b>							
2009	115,4	62,5	53,0	9,5	54,2	15,2	45,9
2010	114,7	61,6	52,3	9,3	53,7	15,1	45,6
<b>Côte-nord [1220]</b>							
2009	131,4	78,5	71,4	7,1	59,7	9,0	54,3
2010	131,4	79,4	70,1	9,3	60,4	11,7	53,3
<b>Annapolis Valley [1230]</b>							
2009	101,4	61,9	56,5	5,4	61,0	8,7	55,7
2010	102,0	62,4	56,9	5,5	61,2	8,8	55,8
<b>Sud [1240]</b>							
2009	103,5	59,9	53,3	6,6	57,9	11,0	51,5
2010	103,2	60,3	51,5	8,8	58,4	14,6	49,9
<b>Halifax [1250]</b>							
2009	319,0	226,0	213,9	12,1	70,8	5,4	67,1
2010	323,2	229,5	215,3	14,1	71,0	6,1	66,6
<b>Nouveau-Brunswick</b>							
2009	619,7	394,0	359,6	34,4	63,6	8,7	58,0
2010	622,7	393,5	357,9	35,6	63,2	9,0	57,5
<b>Campbellton-Miramichi [1310]</b>							
2009	135,5	73,1	60,7	12,4	53,9	17,0	44,8
2010	134,8	73,3	62,2	11,1	54,4	15,1	46,1
<b>Moncton-Richibucto [1320]</b>							
2009	166,7	112,6	105,4	7,2	67,5	6,4	63,2
2010	168,9	109,8	102,9	7,0	65,0	6,4	60,9
<b>Saint John-St. Stephen [1330]</b>							
2009	143,4	94,4	88,5	5,9	65,8	6,3	61,7
2010	144,1	93,8	85,8	8,0	65,1	8,5	59,5

Voir les notes à la fin du tableau.

Tableau 6-1 – suite

**Caractéristiques de la population active selon la province et la région économique 1, données non désaisonnalisées, moyennes mobiles de trois mois se terminant en janvier 2009 et janvier 2010**

	Population	Population active			Taux d'activité	Taux de chômage	Taux d'emploi
		Population active	Emploi	Chômage			
en milliers							
<b>Fredericton-Oromocto [1340]</b>							
2009	105,9	70,4	65,9	4,5	66,5	6,4	62,2
2010	106,8	73,8	68,5	5,3	69,1	7,2	64,1
<b>Edmundston-Woodstock [1350]</b>							
2009	68,2	43,5	39,1	4,4	63,8	10,1	57,3
2010	68,1	42,8	38,5	4,3	62,8	10,0	56,5
<b>Québec</b>							
2009	6 400,3	4 153,5	3 828,5	324,9	64,9	7,8	59,8
2010	6 471,9	4 163,0	3 820,9	342,2	64,3	8,2	59,0
<b>Gaspésie-Îles-de-la-Madeleine [2410]</b>							
2009	80,8	39,8	31,7	8,2	49,3	20,6	39,2
2010	80,9	40,8	34,6	6,3	50,4	15,4	42,8
<b>Bas-Saint-Laurent [2415]</b>							
2009	167,6	104,4	94,3	10,1	62,3	9,7	56,3
2010	167,8	92,6	83,1	9,5	55,2	10,3	49,5
<b>Capitale-Nationale [2420]</b>							
2009	570,2	368,6	352,2	16,4	64,6	4,4	61,8
2010	575,5	370,7	350,7	20,0	64,4	5,4	60,9
<b>Chaudière-Appalaches [2425]</b>							
2009	330,8	216,7	203,9	12,8	65,5	5,9	61,6
2010	333,4	214,6	203,5	11,1	64,4	5,2	61,0
<b>Estrie [2430]</b>							
2009	252,2	160,4	146,7	13,7	63,6	8,5	58,2
2010	254,8	153,0	142,6	10,3	60,0	6,7	56,0
<b>Centre-du-Québec [2433]</b>							
2009	187,2	123,7	113,0	10,7	66,1	8,6	60,4
2010	188,8	113,7	104,6	9,2	60,2	8,1	55,4
<b>Montérégie [2435]</b>							
2009	1 151,0	775,8	724,2	51,6	67,4	6,7	62,9
2010	1 171,2	785,9	728,4	57,5	67,1	7,3	62,2
<b>Montréal [2440]</b>							
2009	1 593,2	1 034,8	939,6	95,1	65,0	9,2	59,0
2010	1 599,3	1 028,8	921,6	107,2	64,3	10,4	57,6
<b>Laval [2445]</b>							
2009	316,2	217,6	200,3	17,3	68,8	8,0	63,3
2010	321,5	225,5	207,6	17,9	70,1	7,9	64,6
<b>Lanaudière [2450]</b>							
2009	368,1	242,8	224,5	18,3	66,0	7,5	61,0
2010	379,1	251,2	229,4	21,8	66,3	8,7	60,5
<b>Laurentides [2455]</b>							
2009	439,8	284,6	262,0	22,6	64,7	7,9	59,6
2010	450,1	301,9	278,1	23,8	67,1	7,9	61,8
<b>Outaouais [2460]</b>							
2009	296,8	205,7	193,7	12,1	69,3	5,9	65,3
2010	301,6	210,0	196,2	13,8	69,6	6,6	65,1
<b>Abitibi-Témiscamingue [2465]</b>							
2009	116,1	75,8	68,6	7,1	65,3	9,4	59,1
2010	116,7	69,8	63,5	6,4	59,8	9,2	54,4
<b>Mauricie [2470]</b>							
2009	218,5	120,5	111,4	9,1	55,1	7,6	51,0
2010	219,6	117,8	107,2	10,7	53,6	9,1	48,8

Voir les notes à la fin du tableau.



Tableau 6-1 – suite

**Caractéristiques de la population active selon la province et la région économique 1, données non désaisonnalisées, moyennes mobiles de trois mois se terminant en janvier 2009 et janvier 2010**

	Population	Population active			Taux d'activité	Taux de chômage	Taux d'emploi
		Population active	Emploi	Chômage			
en milliers							
<b>Saguenay-Lac-Saint-Jean [2475]</b>							
2009	223,1	132,1	118,8	13,3	59,2	10,1	53,2
2010	223,1	130,3	118,3	12,0	58,4	9,2	53,0
<b>Côte-Nord et Nord-du-Québec [2480, 2490]</b>							
2009	88,9	50,3	43,7	6,7	56,6	13,3	49,2
2010	88,7	56,2	51,6	4,6	63,4	8,2	58,2
<b>Ontario</b>							
2009	10 581,3	7 102,4	6 591,6	510,8	67,1	7,2	62,3
2010	10 728,3	7 139,1	6 517,0	622,1	66,5	8,7	60,7
<b>Ottawa [3510]</b>							
2009	998,9	702,4	669,2	33,2	70,3	4,7	67,0
2010	1 009,0	705,4	661,3	44,1	69,9	6,3	65,5
<b>Kingston-Pembroke [3515]</b>							
2009	360,8	230,1	215,8	14,3	63,8	6,2	59,8
2010	361,7	216,1	196,9	19,3	59,7	8,9	54,4
<b>Muskoka-Kawarthas [3520]</b>							
2009	312,1	182,7	172,8	9,9	58,5	5,4	55,4
2010	313,7	192,7	174,3	18,4	61,4	9,5	55,6
<b>Toronto [3530]</b>							
2009	4 849,2	3 296,8	3 049,1	247,7	68,0	7,5	62,9
2010	4 956,5	3 346,9	3 048,4	298,6	67,5	8,9	61,5
<b>Kitchener-Waterloo-Barrie [3540]</b>							
2009	991,0	707,4	658,8	48,6	71,4	6,9	66,5
2010	1 005,0	701,2	641,5	59,7	69,8	8,5	63,8
<b>Hamilton-Niagara Peninsula [3550]</b>							
2009	1 147,0	751,0	690,3	60,7	65,5	8,1	60,2
2010	1 155,6	759,5	686,0	73,5	65,7	9,7	59,4
<b>London [3560]</b>							
2009	518,3	349,9	321,1	28,8	67,5	8,2	62,0
2010	523,2	347,9	318,6	29,2	66,5	8,4	60,9
<b>Windsor-Sarnia [3570]</b>							
2009	526,9	338,0	304,9	33,1	64,1	9,8	57,9
2010	527,7	328,7	293,1	35,6	62,3	10,8	55,5
<b>Stratford-Bruce Peninsula [3580]</b>							
2009	248,5	162,3	152,7	9,6	65,3	5,9	61,4
2010	249,1	163,7	151,5	12,1	65,7	7,4	60,8
<b>Nord-est [3590]</b>							
2009	454,8	271,6	255,0	16,6	59,7	6,1	56,1
2010	455,0	268,2	243,5	24,6	58,9	9,2	53,5
<b>Nord-ouest [3595]</b>							
2009	173,7	110,4	101,9	8,5	63,6	7,7	58,7
2010	171,7	108,8	101,9	7,0	63,4	6,4	59,3
<b>Manitoba</b>							
2009	914,7	631,2	603,5	27,7	69,0	4,4	66,0
2010	928,7	638,8	604,3	34,5	68,8	5,4	65,1
<b>Sud-est [4610]</b>							
2009	79,6	52,9	50,3	2,7	66,5	5,1	63,2
2010	82,1	59,1	55,5	3,5	72,0	5,9	67,6
<b>Centre sud [4620]</b>							
2009	44,4	29,7	28,2	1,5	66,9	5,1	63,5
2010	45,6	31,5	30,2	1,3	69,1	4,1	66,2

Voir les notes à la fin du tableau.

Tableau 6-1 – suite

**Caractéristiques de la population active selon la province et la région économique 1, données non désaisonnalisées, moyennes mobiles de trois mois se terminant en janvier 2009 et janvier 2010**

	Population	Population active			Taux d'activité	Taux de chômage	Taux d'emploi
		Population active	Emploi	Chômage			
en milliers							
<b>Sud-ouest [4630]</b>							
2009	82,7	59,4	57,7	1,6	71,8	2,7	69,8
2010	83,3	56,1	53,7	2,4	67,3	4,3	64,5
<b>Centre nord [4640]</b>							
2009	36,0	24,0	23,2	0,8	66,7	3,3	64,4
2010	36,4	24,5	23,3	1,2	67,3	4,9	64,0
<b>Winnipeg [4650]</b>							
2009	542,0	381,5	364,4	17,1	70,4	4,5	67,2
2010	550,2	380,5	359,1	21,4	69,2	5,6	65,3
<b>Interlake [4660]</b>							
2009	71,2	46,3	44,3	2,0	65,0	4,3	62,2
2010	72,4	47,6	45,1	2,5	65,7	5,3	62,3
<b>Parklands et Nord [4670, 4680]</b>							
2009	58,7	37,5	35,5	2,0	63,9	5,3	60,5
2010	58,8	39,4	37,3	2,2	67,0	5,6	63,4
<b>Saskatchewan</b>							
2009	773,9	537,5	516,4	21,1	69,5	3,9	66,7
2010	784,4	542,1	517,1	25,1	69,1	4,6	65,9
<b>Regina-Moose Mountain [4710]</b>							
2009	228,7	161,4	156,1	5,3	70,6	3,3	68,3
2010	232,6	161,4	154,8	6,6	69,4	4,1	66,6
<b>Swift Current-Moose Jaw [4720]</b>							
2009	84,0	54,9	53,3	1,7	65,4	3,1	63,5
2010	84,2	55,2	52,5	2,7	65,6	4,9	62,4
<b>Saskatoon-Biggar [4730]</b>							
2009	242,9	175,6	169,1	6,5	72,3	3,7	69,6
2010	248,3	179,5	171,8	7,8	72,3	4,3	69,2
<b>Yorkton-Melville [4740]</b>							
2009	64,7	41,1	39,5	1,6	63,5	3,9	61,1
2010	64,7	42,0	40,4	1,5	64,9	3,6	62,4
<b>Prince Albert et Nord [4750, 4760]</b>							
2009	153,6	104,5	98,4	6,1	68,0	5,8	64,1
2010	154,6	104,0	97,6	6,4	67,3	6,2	63,1
<b>Alberta</b>							
2009	2 823,9	2 097,7	2 010,1	87,5	74,3	4,2	71,2
2010	2 895,4	2 120,8	1 977,3	143,6	73,2	6,8	68,3
<b>Lethbridge-Medicine Hat [4810]</b>							
2009	210,2	138,5	133,0	5,5	65,9	4,0	63,3
2010	213,5	144,0	135,2	8,7	67,4	6,0	63,3
<b>Camrose-Drumheller [4820]</b>							
2009	155,5	114,0	110,5	3,5	73,3	3,1	71,1
2010	157,0	112,2	106,8	5,4	71,5	4,8	68,0
<b>Calgary [4830]</b>							
2009	1 033,1	795,2	762,3	33,0	77,0	4,1	73,8
2010	1 063,7	798,1	740,1	57,9	75,0	7,3	69,6
<b>Banff-Jasper-Rocky Mountain House [4840]</b>							
2009	68,9	54,7	52,5	2,2	79,4	4,0	76,2
2010	70,2	53,4	50,2	3,2	76,1	6,0	71,5
<b>Red Deer [4850]</b>							
2009	148,1	112,5	106,3	6,3	76,0	5,6	71,8
2010	152,7	107,3	99,6	7,7	70,3	7,2	65,2

Voir les notes à la fin du tableau.

Tableau 6-1 – suite

**Caractéristiques de la population active selon la province et la région économique 1, données non désaisonnalisées, moyennes mobiles de trois mois se terminant en janvier 2009 et janvier 2010**

	Population	Population active			Taux d'activité	Taux de chômage	Taux d'emploi
		Population active	Emploi	Chômage			
en milliers							
<b>Edmonton [4860]</b>							
2009	926,4	669,7	641,6	28,1	72,3	4,2	69,3
2010	950,2	686,9	641,0	45,9	72,3	6,7	67,5
<b>Athabasca-Grande Prairie-Peace River [4870]</b>							
2009	188,1	140,1	134,1	6,0	74,5	4,3	71,3
2010	192,5	145,2	133,7	11,5	75,4	7,9	69,5
<b>Wood Buffalo-Cold Lake [4880]</b>							
2009	93,6	72,8	69,9	2,9	77,8	4,0	74,7
2010	95,8	73,8	70,6	3,1	77,0	4,2	73,7
<b>Colombie-Britannique</b>							
2009	3 672,4	2 410,6	2 278,4	132,3	65,6	5,5	62,0
2010	3 739,2	2 459,8	2 264,1	195,7	65,8	8,0	60,6
<b>Île de Vancouver et la Côte [5910]</b>							
2009	636,3	411,8	390,9	20,8	64,7	5,1	61,4
2010	643,4	411,7	377,8	33,9	64,0	8,2	58,7
<b>Lower Mainland-Sud-ouest [5920]</b>							
2009	2 233,4	1 470,4	1 395,0	75,4	65,8	5,1	62,5
2010	2 284,2	1 511,1	1 398,2	112,9	66,2	7,5	61,2
<b>Thompson-Okanagan [5930]</b>							
2009	434,4	276,3	256,9	19,4	63,6	7,0	59,1
2010	441,2	290,0	265,2	24,7	65,7	8,5	60,1
<b>Kootenay [5940]</b>							
2009	123,1	77,6	72,4	5,2	63,0	6,7	58,8
2010	123,6	78,3	70,9	7,4	63,3	9,5	57,4
<b>Cariboo [5950]</b>							
2009	126,9	87,0	81,7	5,3	68,6	6,1	64,4
2010	128,0	85,3	75,2	10,2	66,6	12,0	58,8
<b>Côte-nord et Nechako [5960, 5970]</b>							
2009	65,5	46,2	41,9	4,3	70,5	9,3	64,0
2010	65,0	42,8	38,3	4,6	65,8	10,7	58,9
<b>Nord-est [5980]</b>							
2009	52,8	41,5	39,6	1,9	78,6	4,6	75,0
2010	53,9	40,5	38,5	2,0	75,1	4,9	71,4

1. Pour une description géographique des régions économiques, voir le Guide de l'Enquête sur la population active (numéro 71-543-GIF au catalogue).
2. Les estimations pour le Canada sont une somme des totaux provinciaux et excluent les estimations de territoire du Yukon, des territoires du Nord-ouest et de Nunavut.

**Note(s)** : Toutes les régions géographiques sont basées sur les limites du Recensement de 2001. Tableau CANSIM connexe 282-0054.

**Tableau 6-2**  
**Caractéristiques de la population active selon les territoires, données non désaisonnalisées, moyennes mobiles de trois mois se terminant en janvier 2009 et janvier 2010**

	Population	Population active			Taux d'activité	Taux de chômage	Taux d'emploi
		Population active	Emploi	Chômage			
		en milliers			pourcentage		
<b>Yukon <sup>1</sup></b>							
2009	24,0	17,5	16,3	1,2	72,9	6,9	67,9
2010	24,4	17,2	15,8	1,4	70,5	8,1	64,8
<b>Territoires du Nord-Ouest <sup>2</sup></b>							
2009	31,5	22,5	21,5	1,0	71,4	4,4	68,3
2010	31,4	21,8	20,4	1,4	69,4	6,4	65,0
<b>Nunavut <sup>3</sup></b>							
2009	18,5	10,8	9,7	1,1	58,2	10,1	52,3
2010	18,8	11,2	9,9	1,3	59,8	11,9	52,7

1. Depuis 1992, l'Enquête sur la population active (EPA) est réalisée dans le Yukon au moyen d'une méthodologie différente adaptée à certaines difficultés opérationnelles associées aux régions éloignées. Ces estimations ne sont pas incluses dans les totaux nationaux. En 1995, on a remanié l'échantillon de l'EPA du Yukon. Ce remaniement a entre autres eu pour effet d'accroître la population visée de 85 % à 92 %, ce qui s'est traduit par la hausse marquée des estimations trimestrielles des moyennes mobiles de janvier, de février et de mars 1995 pour toutes les estimations de niveaux. Par conséquent, on avertit les utilisateurs d'être prudents lorsqu'ils comparent les estimations qui remontent avant janvier 1995 aux estimations subséquentes.
2. Depuis 2001, on réalise l'Enquête sur la population active (EPA) au territoires du Nord-Ouest en appliquant une autre méthodologie qui remédie à certaines des difficultés d'ordre opérationnel inhérentes aux collectivités éloignées. Ces estimations ne sont pas incluses dans les totaux nationaux.
3. Depuis 2004, l'Enquête sur la population active (EPA) au Nunavut est réalisée en appliquant une méthodologie différente qui remédie à certaines difficultés d'ordre opérationnel inhérentes aux collectivités éloignées. Ces estimations ne sont pas incluses dans les totaux nationaux. De 2004 à 2007, les estimations représentent environ 70 % de l'ensemble de la population du Nunavut âgée de 15 ans ou plus. À partir de 2008, la couverture a été augmentée à 92 %. Avec ce changement de couverture, les utilisateurs ne devraient pas comparer les estimations qui remontent à avant 2008 aux estimations subséquentes. Les estimations de 2004 à 2007 sont basées sur les 10 communautés principales du Nunavut : Iqaluit, Cambridge Bay, Baker Lake, Arviat, Rankin Inlet, Kugluktuk, Pond Inlet, Cape Dorset, Pangnirtung et Igloodik. Les estimations de 2008 jusqu'à maintenant couvrent les dix communautés citées ci-haut ainsi que : Taloyoak, Gjoa Haven, Kugaaruk, Coral Harbour, Repulse Bay, Qikiqtarjuaq, Arctic Bay, Hall Beach et Clyde River.

**Note(s)** : Tableau CANSIM connexe 282-0100.

**Tableau 7**  
**Heures habituelles et salaires moyens des employés selon certaines caractéristiques, Canada, données non désaisonnalisées**

	Employés				Temps plein			Temps partiel		
	Nombre	Heures hebdomadaires moyennes	Salaire hebdomadaire moyen	Salaire horaire moyen	Nombre	Heures hebdomadaires moyennes	Salaire hebdomadaire moyen	Nombre	Heures hebdomadaires moyennes	Salaire hebdomadaire moyen
	milliers	dollars courants			milliers	dollars courants		milliers	dollars courants	
<b>Janvier 2010</b>										
15 ans et plus	13 898,9	34,7	814,06	22,51	11 153,6	39,1	946,44	2 745,3	16,9	276,23
15 à 24 ans	2 171,2	25,5	357,74	12,93	1 004,6	38,5	587,39	1 166,6	14,3	159,99
25 ans et plus	11 727,7	36,4	898,54	24,28	10 149,0	39,2	981,98	1 578,7	18,7	362,12
Hommes	6 819,8	37,2	940,85	24,49	5 971,1	40,3	1 040,52	848,7	15,9	239,64
Femmes	7 079,1	32,3	691,91	20,59	5 182,5	37,8	838,04	1 896,6	17,3	292,60
<b>Couverture syndicale</b>										
Couvert par un syndicat	4 394,0	35,4	921,10	25,64	3 713,1	38,4	1 014,46	680,9	18,8	412,01
Non couvert par un syndicat	9 504,9	34,4	764,57	21,06	7 440,5	39,4	912,49	2 064,4	16,2	231,44
<b>Permanence de l'emploi</b>										
Permanent	12 313,0	35,7	851,27	23,09	10 316,6	39,1	958,77	1 996,4	17,8	295,75
Temporaire	1 585,9	27,1	525,16	18,01	837,0	38,7	794,44	748,9	14,3	224,18
<b>Profession</b>										
Gestion	1 002,4	39,5	1 361,06	34,47	967,9	40,2	1 391,75	34,5	20,1	500,16
Affaires, finance et administration	2 715,0	35,0	751,16	21,00	2 299,5	38,2	832,14	415,4	17,7	302,92
Sciences naturelles et appliquées	1 072,8	38,1	1 211,54	31,65	1 027,0	39,0	1 243,24	45,8	18,7	501,28
Secteur de la santé	929,5	33,3	881,83	26,28	702,0	37,5	1 000,71	227,5	20,2	514,98
Sciences sociales, enseignement, administration publique et religion	1 434,6	33,6	983,32	28,78	1 139,9	38,0	1 127,11	294,7	16,8	427,15
Arts, culture, sports et loisirs	333,3	29,6	710,62	22,11	219,6	38,3	965,27	113,7	12,8	218,72
Ventes et services	3 650,6	29,9	486,99	15,06	2 241,3	38,5	673,26	1 409,2	16,2	190,73
Métiers, transport et machinerie	1 849,0	39,4	892,10	22,34	1 708,8	41,1	941,84	140,2	18,0	285,90
Professions propres au secteur primaire	194,3	41,4	886,24	20,86	170,6	45,1	981,52	23,7	14,1	201,14
Transformation, fabrication et services d'utilité publique	717,4	38,6	758,75	19,37	676,9	39,9	788,31	40,5	17,7	264,23
<b>Janvier 2009</b>										
15 ans et plus	13 951,6	35,0	804,02	22,11	11 264,8	39,3	930,84	2 686,8	16,9	272,29
15 à 24 ans	2 250,1	26,1	358,82	12,63	1 072,8	38,6	582,07	1 177,3	14,7	155,38
25 ans et plus	11 701,5	36,7	889,62	23,93	10 192,0	39,3	967,55	1 509,5	18,7	363,48
Hommes	6 892,1	37,5	929,97	24,08	6 063,1	40,5	1 024,49	829,0	15,8	238,73
Femmes	7 059,5	32,5	681,05	20,18	5 201,7	37,9	821,68	1 857,7	17,4	287,27
<b>Couverture syndicale</b>										
Couvert par un syndicat	4 437,0	35,5	901,98	25,07	3 781,9	38,4	987,74	655,2	18,7	406,91
Non couvert par un syndicat	9 514,5	34,7	758,33	20,72	7 482,9	39,7	902,08	2 031,6	16,3	228,88
<b>Permanence de l'emploi</b>										
Permanent	12 484,8	35,9	836,40	22,59	10 496,4	39,3	940,13	1 988,4	17,8	288,80
Temporaire	1 466,8	27,4	528,41	17,97	768,4	39,2	803,91	698,4	14,4	225,30
<b>Profession</b>										
Gestion	1 041,5	39,7	1 365,58	34,34	1 005,0	40,5	1 397,81	36,5	18,6	478,24
Affaires, finance et administration	2 743,9	35,1	753,78	20,93	2 322,8	38,3	836,31	421,2	17,9	298,63
Sciences naturelles et appliquées	1 022,8	38,4	1 180,76	30,76	990,3	39,1	1 203,89	32,5	17,7	476,99
Secteur de la santé	918,2	33,1	848,01	25,55	683,8	37,7	966,75	234,3	19,9	501,51
Sciences sociales, enseignement, administration publique et religion	1 386,7	33,7	952,32	28,05	1 110,3	38,0	1 080,57	276,4	16,6	437,12
Arts, culture, sports et loisirs	324,1	30,6	702,23	21,44	227,8	38,6	914,52	96,3	11,5	199,99
Ventes et services	3 604,9	30,0	476,05	14,66	2 215,6	38,6	656,00	1 389,3	16,5	189,07
Métiers, transport et machinerie	1 980,8	39,7	880,61	21,92	1 841,4	41,4	926,24	139,5	17,6	278,19
Professions propres au secteur primaire	202,6	41,5	915,96	21,34	177,3	45,7	1 019,12	25,3	12,6	193,81
Transformation, fabrication et services d'utilité publique	726,1	38,9	752,33	19,10	690,6	40,1	778,12	35,4	17,0	249,52

**Note(s) :** Tableaux CANSIM connexes 282-0023, 282-0069, 282-0073.

**Tableau 8**

**Taux de chômage selon la région utilisée par le régime d'assurance-emploi <sup>1</sup>, données désaisonnalisées, moyennes mobiles de trois mois**

Région	En vigueur	
	du 7 février 2010 au 13 mars 2010	
	pourcentage	
<b>Terre-Neuve-et-Labrador</b>		
01. St. John's		8,7
02. Terre-Neuve-et-Labrador		20,5
<b>Île-du-Prince-Édouard</b>		
03. Île-du-Prince-Édouard		10,7
<b>Nouvelle-Écosse</b>		
04. Est de la Nouvelle-Écosse		15,5
05. Ouest de la Nouvelle-Écosse		11,4
06. Halifax		6,7
<b>Nouveau-Brunswick</b>		
07. Fredericton-Moncton-Saint John		7,2
08. Madawaska-Charlotte <sup>2</sup>		10,8
09. Restigouche-Albert		12,7
<b>Québec</b>		
10. Gaspésie-Îles-de-la-Madeleine		15,5
11. Québec		4,5
12. Trois-Rivières		9,7
13. Québec Centre-Sud		5,9
14. Sherbrooke		6,0
15. Montérégie		6,8
16. Montréal		9,2
17. Québec Centre		8,6
18. Nord-Ouest du Québec		10,9
19. Bas-Saint-Laurent-Côte-Nord <sup>3</sup>		11,4
20. Gatineau		6,2
21. Saguenay		7,9
<b>Ontario</b>		
22. Ottawa		6,1
23. Est de l'Ontario		8,8
24. Kingston		6,0
25. Centre de l'Ontario		10,0
26. Oshawa		10,2
27. Toronto		9,5
28. Hamilton		8,8
29. St. Catharines		11,2
30. London		8,5
31. Niagara		11,6
32. Windsor		12,7
33. Kitchener		10,1
34. Huron		10,1
35. Centre-Sud de l'Ontario		7,9
36. Sudbury		10,6
37. Thunder Bay		7,6
38. Nord de l'Ontario		12,0
<b>Manitoba</b>		
39. Winnipeg		5,6
40. Sud du Manitoba		6,5
41. Nord du Manitoba		28,9

Voir les notes à la fin du tableau.

**Tableau 8 – suite**
**Taux de chômage selon la région utilisée par le régime d'assurance-emploi 1, données désaisonnalisées, moyennes mobiles de trois mois**

Région	En vigueur du 7 février 2010 au 13 mars 2010
	pourcentage
<b>Saskatchewan</b>	
42. Regina	4,7
43. Saskatoon	4,9
44. Sud de la Saskatchewan	6,9
45. Nord de la Saskatchewan	16,5
<b>Alberta</b>	
46. Calgary	7,2
47. Edmonton	7,2
48. Nord de l'Alberta	9,9
49. Sud de l'Alberta	7,9
<b>Colombie-Britannique</b>	
50. Sud intérieur de la Colombie-Britannique	10,1
51. Abbotsford	7,4
52. Vancouver	8,0
53. Victoria	8,5
54. Sud côtier de la Colombie-Britannique	8,9
55. Nord de la Colombie-Britannique	13,7
<b>Territoires</b>	
56. Yukon 4	25,0
57. Territoires du Nord-Ouest 4	25,0
58. Nunavut 4	25,0

1. Les limites des régions d'assurance-emploi sont déterminées par Ressources humaines et Développement Social Canada (RHDSC). Pour les cartes de ces régions, voir le site web de RHDSC au <http://srv129.services.gc.ca/eiregions/fr/geocont.aspx>.
  2. Ce taux de chômage est déterminé en utilisant une formule de transition prescrite dans les Règlements sur l'Assurance-emploi. Pour plus d'informations, voir : [http://www.rhdcc.gc.ca/fr/sm/comm/nouvelles/2000/000913a\\_f.shtml](http://www.rhdcc.gc.ca/fr/sm/comm/nouvelles/2000/000913a_f.shtml).
  3. Ce taux de chômage est déterminé en utilisant une formule de transition prescrite dans les Règlements sur l'Assurance-emploi. Pour plus d'informations, voir : [http://www.rhdcc.gc.ca/fr/sm/comm/nouvelles/2000/000913b\\_f.shtml](http://www.rhdcc.gc.ca/fr/sm/comm/nouvelles/2000/000913b_f.shtml).
  4. Ce taux est fourni par Ressources humaines et Développement des compétences Canada.
- Note(s)** : Toutes les régions géographiques sont basées sur les limites du Recensement de 1996.

# Qualité des données

---

## À propos de l'Enquête sur la population active

Les statistiques publiées ici sont fondées sur une enquête mensuelle menée auprès d'environ 53 000 ménages représentatifs d'un bout à l'autre du Canada. L'enquête sur la population active, lancée en novembre 1945, a eu lieu tous les trois mois jusqu'à novembre 1952. Depuis lors, elle a lieu tous les mois. L'information générée par l'enquête s'est considérablement accrue au cours des années grâce à un remaniement majeur de l'enquête en 1976, suivi d'un autre en 1997, et fournit une image riche et détaillée du marché du travail canadien.

L'échantillon retenu aux fins de l'enquête sur la population active représente toutes les personnes de 15 ans et plus résidant dans les provinces du Canada, à l'exception des personnes vivant dans des réserves indiennes, des membres à plein temps des Forces armées et des pensionnaires d'institutions (par exemple les détenus de prison et les malades séjournant à l'hôpital ou dans une maison de repos pour plus de 6 mois). Les estimations mensuelles de l'emploi, du chômage et des inactifs se rapportent à une semaine bien précise chaque mois, soit normalement celle où tombe le quinzième jour du mois.

## Définitions et explications

La **population active** comprend les membres de la population civile hors institution âgés de 15 ans et plus qui avaient un emploi (personnes occupées) ou étaient en chômage pendant la semaine de référence.

Les personnes occupées sont celles qui, au cours de la semaine de référence :

- (a) ont fait un travail quelconque
- (b) avaient un emploi mais n'étaient pas au travail

Une personne est considérée à **temps plein** si elle travaille habituellement 30 heures ou plus par semaine à son emploi principal. Une personne est considérée à **temps partiel** si elle travaille habituellement moins de 30 heures par semaine à son emploi principal.

Les **chômeurs** sont les personnes qui, au cours de la semaine de référence :

- (a) étaient sans emploi, avaient activement cherché du travail au cours des quatre dernières semaines (y compris la semaine de référence) et étaient prêtes à travailler;
- (b) n'avaient pas activement cherché de travail au cours des quatre dernières semaines, mais étaient temporairement mises à pied et étaient prêtes à travailler;
- (c) n'avaient pas activement cherché de travail au cours des quatre dernières semaines, mais devaient commencer un nouvel emploi dans quatre semaines ou moins à compter de la semaine de référence, et étaient prêtes à travailler.

La partie de la population civile hors institution âgée de 15 ans et plus qui était ni occupée ni en chômage pendant la semaine de référence est classée **comme inactive**.

Le **taux de chômage** représente le nombre de chômeurs exprimé en pourcentage de la population active. Le taux de chômage d'un groupe particulier (âge, sexe, etc.) est le nombre de chômeurs dans ce groupe, exprimé en pourcentage de la population active dans le même groupe.



Le **taux d'activité** représente la population active exprimée en pourcentage de la population de 15 ans et plus. Le taux d'activité d'un groupe particulier (âge, sexe, etc.) est la population active dans ce groupe exprimée en pourcentage de la population dans le même groupe.

Le **taux d'emploi (antérieurement nommé rapport emploi-population)** représente le nombre de personnes occupées exprimé en pourcentage de la population de 15 ans et plus. Le taux d'emploi d'un groupe particulier (âge, sexe, etc.) est le nombre de personnes occupées dans ce groupe, exprimé en pourcentage de la population dans le même groupe.

Le **taux de temps partiel** représente le nombre de personnes occupées à temps partiel exprimé en pourcentage du nombre de personnes occupées. Le taux de temps partiel d'un groupe particulier (âge, sexe, etc.) est le nombre de personnes occupées à temps partiel dans ce groupe, exprimé en pourcentage du nombre de personnes occupées dans le même groupe.

Toutes les régions géographiques sont basées sur les limites du Recensement de 2001.

## Désaisonnalisation

Les fluctuations des séries chronologiques économiques sont causées par des mouvements saisonniers, cycliques et irréguliers. Une série désaisonnalisée est une série dont on a éliminé les effets des mouvements saisonniers. Ces derniers sont causés par des événements annuels réguliers comme les changements de température, les vacances, les cycles agricoles, de productions et de ventes au détail durant la période de Noël et de Pâques. La série désaisonnalisée contient à la fois des fluctuations irrégulières et des fluctuations cycliques à long terme.

Les données désaisonnalisées sont révisées chaque année afin de tenir compte des données courantes et produire des coefficients d'extrapolation prospective pour les 12 prochains mois. Les données d'extrapolation prospective seront l'objet de légères révisions dans les éditions ultérieures de la présente publication.

## Variabilité d'échantillonnage des estimations

Les estimations apparaissant dans la présente publication sont fondées sur les données de l'Enquête sur la population active, une enquête mensuelle menée auprès de quelque 53 000 ménages à travers le Canada. Dans la mesure où toute la population n'est pas interviewée, les estimations sont sujettes à l'erreur d'échantillonnage. Si l'estimation publiée est le meilleur indicateur disponible de la valeur réelle, la variation du niveau d'une estimation d'un mois à l'autre peut refléter une variation véritable ou la variabilité d'échantillonnage. On peut estimer l'erreur d'échantillonnage en calculant l'erreur-type de l'estimation ou de la statistique publiée. On a indiqué ces erreurs-types dans les tableaux de la publication pour aider les utilisateurs à interpréter les données.

## Interprétation fondée sur l'erreur-type

Dans les deux tiers des cas (68 %), une variation supérieure à l'erreur d'échantillonnage indique une variation réelle. Plus la variation est importante relativement à l'erreur-type, plus la probabilité qu'elle indique une variation réelle, plutôt qu'une variation attribuable à la variabilité d'échantillonnage, est grande. À un niveau de 95 %, la variation de l'estimation doit être supérieure au double de l'erreur d'échantillonnage pour indiquer une variation réelle.

Les variations des estimations qui sont inférieures à l'erreur d'échantillonnage sont moins susceptibles d'indiquer une variation réelle et plus susceptibles de refléter la variabilité d'échantillonnage. Si ces observations s'appliquent aux variations mensuelles, une série de variations consécutives dans la même direction est plus digne de confiance, même si certaines des variations mensuelles sont inférieures à l'erreur d'échantillonnage.

### Interprétation fondée sur l'intervalle de confiance

On peut aussi examiner la variabilité inhérente aux estimations tirées d'enquêtes-échantillons sous l'angle des intervalles de confiance. Supposons pour illustrer le calcul d'un intervalle de confiance que, au cours d'un mois donné, l'estimation publiée du nombre total d'emplois augmente de 16 000 pour atteindre 16 500 000. L'erreur-type associée à l'estimation de la variation se chiffre à 27 200. L'erreur-type servant à interpréter l'estimation de la variation indique ce qui suit.

- Dans environ deux cas sur trois (68 %), la valeur réelle de la variation d'un mois à l'autre se situera dans la fourchette allant de -11 200 à +43 200 (c'est-à-dire 16 000 + ou – une erreur-type).
- Dans environ neuf cas sur dix (90 %), la valeur réelle de la variation d'un mois à l'autre se situera dans la fourchette allant de -27 520 à +59 520 (c'est-à-dire 16 000 + ou – 1,6 fois l'erreur-type).
- Dans environ dix-neuf cas sur vingt (95 %), la valeur réelle de la variation d'un mois à l'autre se situera dans la fourchette allant de -38 400 à +70 400 (16 000 + ou – deux fois l'erreur-type).

Pour des explications plus détaillées de la variabilité d'échantillonnage des estimations et, plus particulièrement, pour des renseignements sur la méthode d'évaluation de la variabilité des estimations de niveaux, veuillez consulter la section du *Guide de l'Enquête sur la population active (71-543-G)* traitant de la qualité des données, page 27.

### Documentation

Pour des renseignements plus détaillés concernant l'Enquête sur la population active, voir les documents suivants :

- Aperçu de l'Enquête sur la population active
- Guide de l'Enquête sur la population active (71-543-G)
- Énoncés de qualité
- Méthodologie de l'enquête sur la population active du Canada (71-526-X)
- *Cartes géographiques* de l'EPA