

N° 71-001-X au catalogue

# Information sur la population active

Ne pas publier avant 7 heures (HAE)

vendredi 4 septembre 2009

Du 9 au 15 août 2009



Statistique  
Canada

Statistics  
Canada

Canada

## Comment obtenir d'autres renseignements

Toute demande de renseignements au sujet du présent produit ou au sujet de statistiques ou de services connexes doit être adressée à : Programme de l'Enquête sur la population active, Division de la statistique du travail, Statistique Canada, Ottawa, Ontario, K1A 0T6 (téléphone : 613-951-4090, numéro de téléphone sans frais : 1-866-873-8788, télécopieur : 613-951-2869 ou par courriel : [travail@statcan.gc.ca](mailto:travail@statcan.gc.ca)).

Pour toute demande de renseignements au sujet de ce produit ou sur l'ensemble des données et des services de Statistique Canada, visiter notre site Web à [www.statcan.gc.ca](http://www.statcan.gc.ca). Vous pouvez également communiquer avec nous par courriel à [infostats@statcan.gc.ca](mailto:infostats@statcan.gc.ca) ou par téléphone entre 8 h 30 et 16 h 30 du lundi au vendredi aux numéros suivants :

### Centre de contact national de Statistique Canada

Numéros sans frais (Canada et États-Unis) :

Service de renseignements	1-800-263-1136
Service national d'appareils de télécommunications pour les malentendants	1-800-363-7629
Télécopieur	1-877-287-4369

Appels locaux ou internationaux :

Service de renseignements	1-613-951-8116
Télécopieur	1-613-951-0581

### Programme des services de dépôt

Service de renseignements	1-800-635-7943
Télécopieur	1-800-565-7757

## Comment accéder à ce produit

Le produit n° 71-001-X au catalogue est disponible gratuitement sous format électronique. Pour obtenir un exemplaire, il suffit de visiter notre site Web à [www.statcan.gc.ca](http://www.statcan.gc.ca) et de choisir la rubrique « Publications ».

## Normes de service à la clientèle

Statistique Canada s'engage à fournir à ses clients des services rapides, fiables et courtois. À cet égard, notre organisme s'est doté de *normes de service à la clientèle* que les employés observent. Pour obtenir une copie de ces normes de service, veuillez communiquer avec Statistique Canada au numéro sans frais 1-800-263-1136. Les normes de service sont aussi publiées sur le site [www.statcan.gc.ca](http://www.statcan.gc.ca) sous « À propos de nous » > « Offrir des services aux Canadiens ».

# Information sur la population active

Ne pas publier avant 7 heures (HAE)

vendredi 4 septembre 2009

Du 9 au 15 août 2009

Publication autorisée par le ministre responsable de Statistique Canada

© Ministre de l'Industrie, 2009

Tous droits réservés. Le contenu de la présente publication électronique peut être reproduit en tout ou en partie, et par quelque moyen que ce soit, sans autre permission de Statistique Canada, sous réserve que la reproduction soit effectuée uniquement à des fins d'étude privée, de recherche, de critique, de compte rendu ou en vue d'en préparer un résumé destiné aux journaux et/ou à des fins non commerciales. Statistique Canada doit être cité comme suit : Source (ou « Adapté de », s'il y a lieu) : Statistique Canada, année de publication, nom du produit, numéro au catalogue, volume et numéro, période de référence et page(s). Autrement, il est interdit de reproduire le contenu de la présente publication, ou de l'emmagasiner dans un système d'extraction, ou de le transmettre sous quelque forme ou par quelque moyen que ce soit, reproduction électronique, mécanique, photographique, pour quelque fin que ce soit, sans l'autorisation écrite préalable des Services d'octroi de licences, Division des services à la clientèle, Statistique Canada, Ottawa, Ontario, Canada K1A 0T6.

Septembre 2009

Nº 71-001-X au catalogue

ISSN 1703-8308

Périodicité : mensuelle

Ottawa

This publication is also available in English.

---

## **Note de reconnaissance**

*Le succès du système statistique du Canada repose sur un partenariat bien établi entre Statistique Canada et la population, les entreprises, les administrations canadiennes et les autres organismes. Sans cette collaboration et cette bonne volonté, il serait impossible de produire des statistiques précises et actuelles.*

# Information pour l'utilisateur

---

## Signes conventionnels

Les signes conventionnels suivants sont employés uniformément dans les publications de Statistique Canada :

- . indisponible pour toute période de référence
- .. indisponible pour une période de référence précise
- ... n'ayant pas lieu de figurer
- 0 zéro absolu ou valeur arrondie à zéro
- 0<sup>s</sup> valeur arrondie à 0 (zéro) là où il y a une distinction importante entre le zéro absolu et la valeur arrondie
- p provisoire
- r révisé
- x confidentiel en vertu des dispositions de la *Loi sur la statistique*
- E à utiliser avec prudence
- F trop peu fiable pour être publié

## Demandes spéciales (\$)

Il est possible de demander des totalisations spéciales de façon ponctuelle ou régulière. Ce service vous permet de préciser les tableaux et les séries chronologiques qui répondent à vos exigences particulières. Le coût de ce service varie selon la demande. Pour obtenir plus de renseignements sur ce service, veuillez composer notre numéro de téléphone sans frais (1 866-873-8788) ou communiquez par courriel à l'adresse suivante : [travail@statcan.gc.ca](mailto:travail@statcan.gc.ca).

## Calendrier de diffusion pour l'EPA

<b>Période de référence - Semaine se terminant</b>	<b>Date de diffusion</b>
17 janvier 2009	6 février 2009
21 février 2009	13 mars 2009
21 mars 2009	9 avril 2009
18 avril 2009	8 mai 2009
16 mai 2009	5 juin 2009
20 juin 2009	10 juillet 2009
18 juillet 2009	7 août 2009
15 août 2009	4 septembre 2009
19 septembre 2009	9 octobre 2009
17 octobre 2009	6 novembre 2009
14 novembre 2009	4 décembre 2009
12 décembre 2009	8 janvier 2010

## Dernier communiqué de l'EPA dans *le Quotidien* (gratuit)

# Table des matières

---

<b>Faits saillants</b>	<b>5</b>
<b>Analyse — Août 2009</b>	<b>6</b>
<b>Graphiques</b>	
1. Indicateurs de l'emploi et du chômage, Canada, données désaisonnalisées	9
2. Indicateurs de l'emploi et du chômage, Canada, données désaisonnalisées	10
3. Indice de l'emploi selon la branche d'activité, Canada, données désaisonnalisées, janvier 2006=100	11
4. Indice de l'emploi selon la branche d'activité, Canada, données désaisonnalisées, janvier 2006=100	12
5. Indice de l'emploi selon la branche d'activité, Canada, données désaisonnalisées, janvier 2006=100	13
6. Indice de l'emploi selon la province, données désaisonnalisées, janvier 2006=100	14
7. Indice de l'emploi selon la province, données désaisonnalisées, janvier 2006=100	15
<b>Produits connexes</b>	<b>16</b>
<b>Tableaux statistiques</b>	
1 Caractéristiques de la population active selon l'âge et le sexe, Canada, données désaisonnalisées	25
2 Emploi selon la catégorie de travailleurs et la branche d'activité, Canada, données désaisonnalisées	27
3 Caractéristiques de la population active selon la province, données désaisonnalisées	28
4 Certaines caractéristiques de la population active (données désaisonnalisées)	30
4-1 Terre-Neuve-et-Labrador	30
4-2 Île-du-Prince-Édouard	31
4-3 Nouvelle-Écosse	32
4-4 Nouveau-Brunswick	33
4-5 Québec	34
4-6 Ontario	35
4-7 Manitoba	36
4-8 Saskatchewan	37
4-9 Alberta	38
4-10 Colombie-Britannique	39
5 Caractéristiques de la population active selon la région métropolitaine de recensement (données désaisonnalisées)	40
5-1 Moyennes mobiles de trois mois	40
5-2 Données mensuelles	45

## Table des matières – suite

6	Caractéristiques de la population active	46
6-1	selon la province et la région économique, données non désaisonnalisées, moyennes mobiles de trois mois se terminant en août 2008 et août 2009	46
6-2	selon les territoires, données non désaisonnalisées, moyennes mobiles de trois mois se terminant en août 2008 et août 2009	51
7	Heures habituelles et salaires moyens des employés selon certaines caractéristiques, Canada, données non désaisonnalisées	52
8	Taux de chômage selon la région utilisée par le régime d'assurance-emploi, données désaisonnalisées, moyennes mobiles de trois mois	53
9	Étudiants et autres personnes âgées de 15 à 24 ans (données non désaisonnalisées)	55
9-1	selon le groupe d'âge détaillé	55
9-2	selon la province	56
<b>Qualité des données, concepts et méthodologie</b>		
	Qualité des données	58

# Faits saillants

## Août 2009

L'emploi a augmenté de 27 000 en août, sous la poussée du travail à temps partiel et d'une hausse du nombre d'employés du secteur privé. Le taux de chômage a légèrement progressé de 0,1 point de pourcentage pour s'établir à 8,7 %, en raison d'une hausse du nombre de personnes sur le marché du travail.

**Graphique 1**  
**Emploi et taux de chômage, Canada, séries désaisonnalisées**

### Emploi

milliers

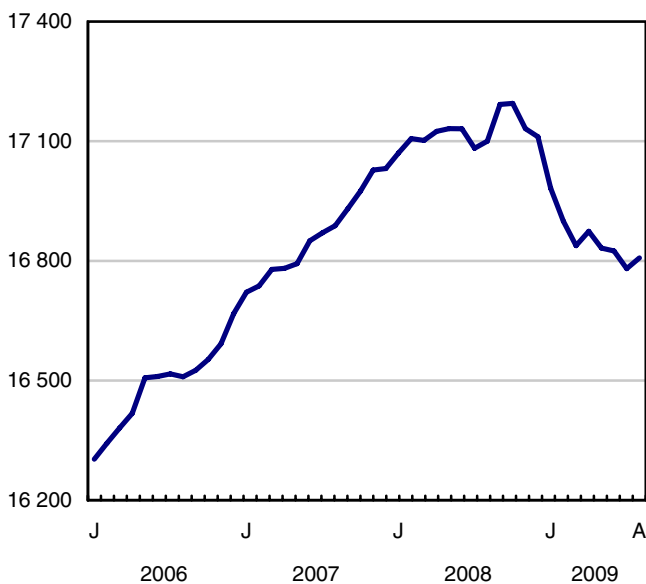

### Taux de chômage

pourcentage

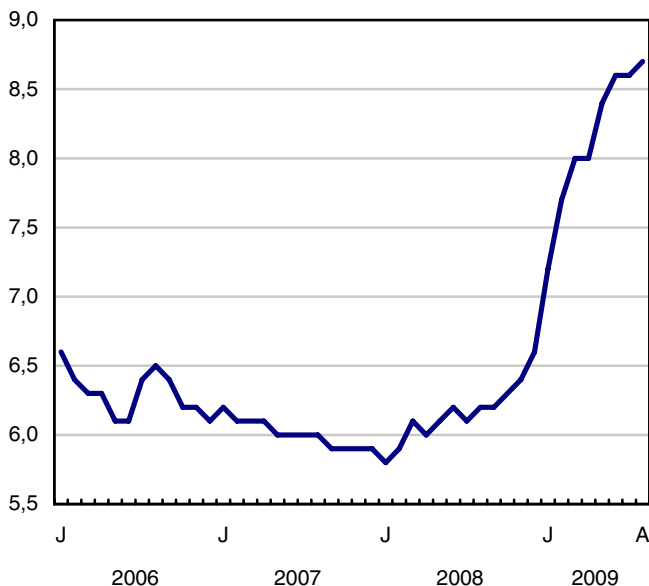

## Analyse — Août 2009

---

L'emploi a augmenté de 27 000 en août, sous la poussée du travail à temps partiel et d'une hausse du nombre d'employés du secteur privé. Le taux de chômage a légèrement progressé de 0,1 point de pourcentage pour s'établir à 8,7 %, en raison d'une hausse du nombre de personnes sur le marché du travail.

Depuis le sommet d'octobre 2008, l'emploi a baissé de 387 000 (-2,3 %). La tendance de l'emploi a toutefois changé récemment. Au cours des cinq derniers mois, l'emploi a diminué de 31 000, soit un déclin beaucoup plus faible que celui observé pendant les cinq mois qui ont suivi le sommet d'octobre 2008, au cours desquels il a baissé de 357 000.

En août, l'emploi à temps partiel a augmenté de 31 000. Depuis octobre, l'emploi à temps plein a baissé de 486 000 (-3,5 %), ayant été partiellement effacé par des hausses de l'emploi à temps partiel de 99 000 (+3,1 %).

L'emploi parmi les employés du secteur privé a augmenté de 49 000 en août, la première hausse dans ce groupe depuis septembre 2008. L'emploi a baissé légèrement dans le secteur public ainsi que pour les travailleurs indépendants.

En août, des hausses ont été observées dans un certain nombre d'industries, notamment le commerce de détail et de gros ainsi que la finance, les assurances, l'immobilier et les services de location. Les hausses de l'emploi total ont été partiellement atténuées par des pertes dans les services aux entreprises, les services relatifs aux bâtiments et les autres services de soutien ainsi que dans les services d'enseignement.

En août, l'emploi a augmenté légèrement dans la plupart des provinces, la Saskatchewan étant la seule province affichant un repli marqué.

L'augmentation de l'emploi enregistré en août était concentrée chez les femmes de 25 à 54 ans.

Le marché de l'emploi d'été 2009 figure parmi les plus difficiles pour les étudiants de 15 à 24 ans. Leur taux moyen de chômage pour l'été s'est établi à 19,2 %, ce qui le classe au deuxième rang des taux les plus élevés depuis 1977, année où des données comparables sont devenues disponibles.

Les salaires horaires moyens ont été en hausse de 3,3 % par rapport au mois d'août 2008, ce qui représente la plus faible croissance sur douze mois en plus de deux ans.

### **Plus de travailleurs dans le commerce de détail et le commerce de gros**

En août, l'emploi a augmenté dans un certain nombre d'industries, les hausses les plus marquées ayant été notées dans le commerce de détail et le commerce de gros (+21 000) ainsi que dans la finance, les assurances, l'immobilier et les services de location (+18 000). Ces augmentations ont été partiellement neutralisées par des pertes dans les services aux entreprises, les services relatifs aux bâtiments et les autres services de soutien (-33 000) ainsi que dans les services d'enseignement (-17 000).

L'emploi dans le secteur de la fabrication a poursuivi sa tendance à la baisse en août, tandis qu'il a augmenté légèrement dans la construction.

Durant les cinq mois qui ont suivi le sommet d'octobre 2008, l'emploi a baissé dans la plupart des industries, particulièrement dans la fabrication et la construction. Au cours des cinq derniers mois, tandis que l'emploi dans le secteur de la fabrication a poursuivi sa tendance à la baisse, il s'est stabilisé dans la construction et a augmenté dans la plupart des industries productrices de services.



## **L'emploi a légèrement augmenté dans la plupart des provinces en août**

L'emploi a progressé de 3 400 au Manitoba en août. Le taux de chômage a toutefois augmenté de 0,5 point de pourcentage pour se situer à 5,7 %, en raison d'une augmentation du nombre de personnes à la recherche d'un emploi.

À Terre-Neuve-et-Labrador, l'emploi a augmenté de 2 900 en août et le taux de chômage a baissé de 1,5 point de pourcentage pour s'établir à 15,6 %. Depuis octobre, l'emploi dans la province a baissé de 3 200 (-1,5 %).

En Ontario, l'emploi a légèrement augmenté pour le deuxième mois consécutif en août. Malgré ces hausses, l'emploi dans cette province a diminué de 207 000 (-3,1 %) depuis octobre dernier. Le taux de chômage dans la province en août se situait à 9,4 %, en hausse de 0,1 point.

Suite à une baisse marquée en juillet, l'emploi a peu bougé au Québec en août et le taux de chômage s'établissait à 9,1 %, en hausse de 0,1 point. Depuis octobre dernier, l'emploi dans la province a diminué de 60 000 (-1,5 %).

En Saskatchewan, l'emploi a diminué pour le deuxième mois d'affilée, en baisse de 3 200 en août. Le taux de chômage, à 5,0 %, quoiqu'en hausse de 0,3 point de pourcentage, reste le plus bas au Canada.

## **Poussée de l'emploi chez les femmes du principal groupe d'âge**

Les femmes âgées de 25 à 54 ans ont été le seul groupe démographique à connaître une augmentation de l'emploi en août (+23 000). Depuis octobre dernier, l'emploi chez ce groupe a diminué de 77 000.

Depuis octobre 2008, les baisses ont toutefois été les plus fortes chez les jeunes (-210 000) et chez les hommes de 25 à 54 ans (-194 000). Tandis que l'emploi a baissé chez les jeunes pendant toute la période des dix mois, pour les hommes toutes les baisses sont survenues dans les cinq premiers mois.

Parmi les travailleurs de 55 ans et plus, l'emploi a augmenté de 93 000 depuis octobre 2008, particulièrement dans les cinq derniers mois.

## **Le taux de chômage chez les étudiants à l'été 2009, l'un de plus élevés**

De mai à août, l'Enquête sur la population active recueille de l'information sur le marché du travail concernant les jeunes de 15 à 24 ans qui fréquentaient l'école à temps plein en mars et qui avaient l'intention de reprendre les études à l'automne. Comme les estimations publiées ne sont pas désaisonnalisées, les comparaisons ne peuvent être faites que d'une année à l'autre.

L'emploi a reculé de 128 000 (-9,5 %) chez les étudiants de 15 à 24 ans en août 2009 par rapport au même mois de l'année précédente, la diminution la plus rapide pour un mois d'août depuis 1983.

En août, le taux de chômage a atteint 16,4 % chez les étudiants, en hausse de 5,0 points de pourcentage par rapport au même mois l'an dernier. Il s'agit du taux de chômage le plus élevé pour un mois d'août chez ces étudiants depuis que des données comparables sont devenues disponibles en 1977.

Le marché de l'emploi d'été 2009 figure parmi les plus difficiles pour les étudiants. Le taux moyen de chômage pour l'été s'est en effet établi à 19,2 %, ce qui le classe au deuxième rang des taux les plus élevés depuis 1977, année où des données comparables sont devenues disponibles. En plus d'un taux de chômage élevé, le nombre moyen d'heures travaillées au cours de l'été par les étudiants était le plus faible enregistré depuis 1977, à 23,4 heures par semaine.

### Note aux lecteurs

Les estimations tirées de l'Enquête sur la population active sont fondées sur un échantillon et sont donc sujettes à la variabilité d'échantillonnage. Les estimations visant de petites régions géographiques ou de petites branches d'activité seront associées à une variabilité plus importante. Pour une explication de la variabilité d'échantillonnage des estimations et de la méthode d'évaluation de cette variabilité à l'aide de l'erreur-type, veuillez consulter la section traitant de la *qualité des données* dans cette publication.

Les variations dans les salaires horaires moyens sont affectées par des changements dans la composition de la population active canadienne. Par exemple, une baisse de l'emploi dans les professions ou branches d'activités à faible salaire contribuera à l'augmentation du salaire horaire moyen national.

Le CD-ROM de la *Revue chronologique de la population active* de 2008 (71F0004XCB, 209 \$) est maintenant en vente.

**Graphique 1**  
Indicateurs de l'emploi et du chômage, Canada, données désaisonnalisées

**Indice de l'emploi, janvier 2006=100**

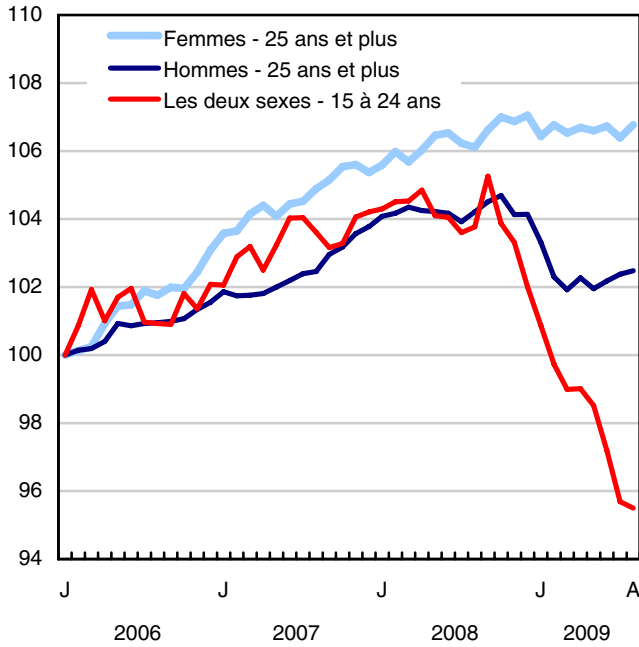

**Indice de l'emploi, janvier 2006=100**

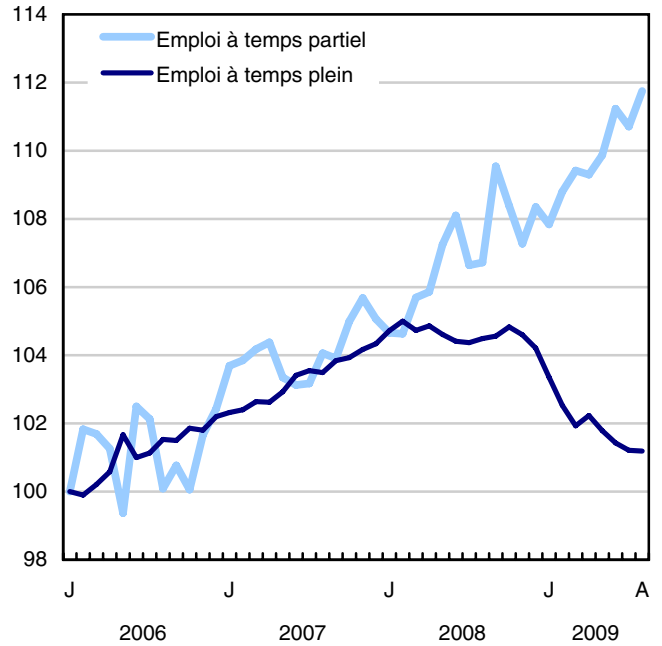

**Indice de l'emploi, janvier 2006=100**

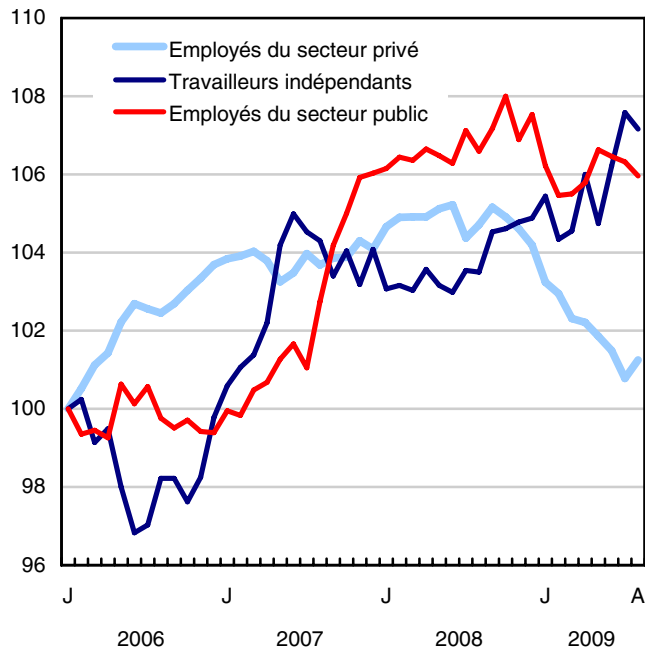

**Graphique 2**  
**Indicateurs de l'emploi et du chômage, Canada, données désaisonnalisées**

**Taux de chômage (%)**

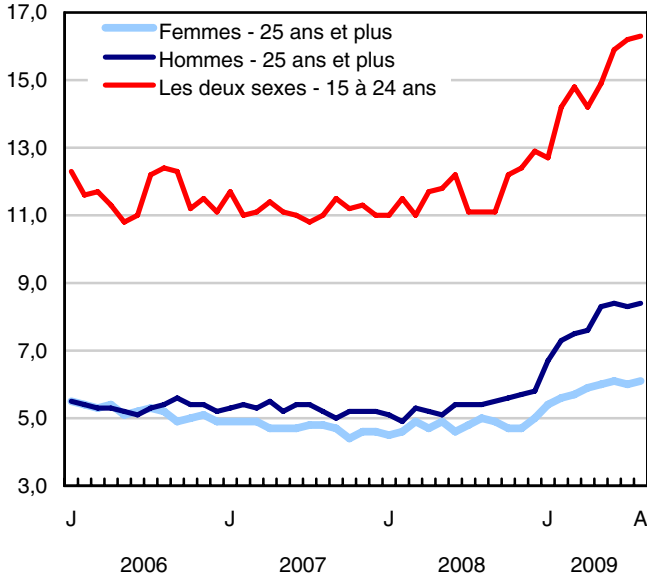

**Taux d'emploi (%)**

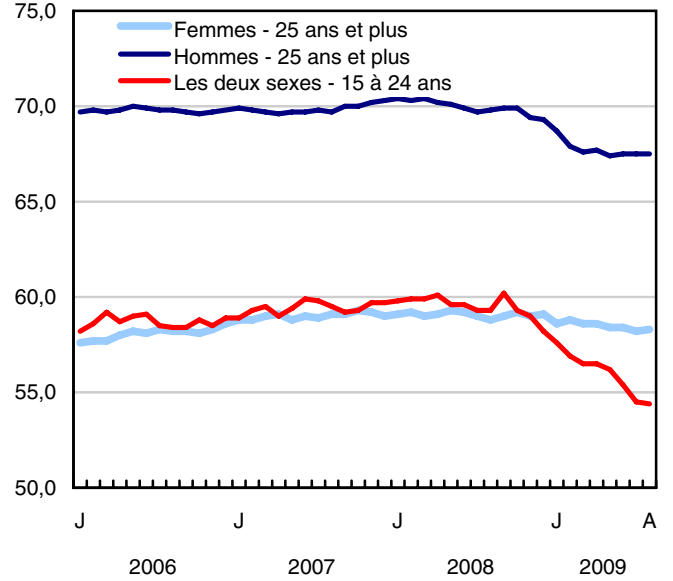

**Taux d'activité (%)**

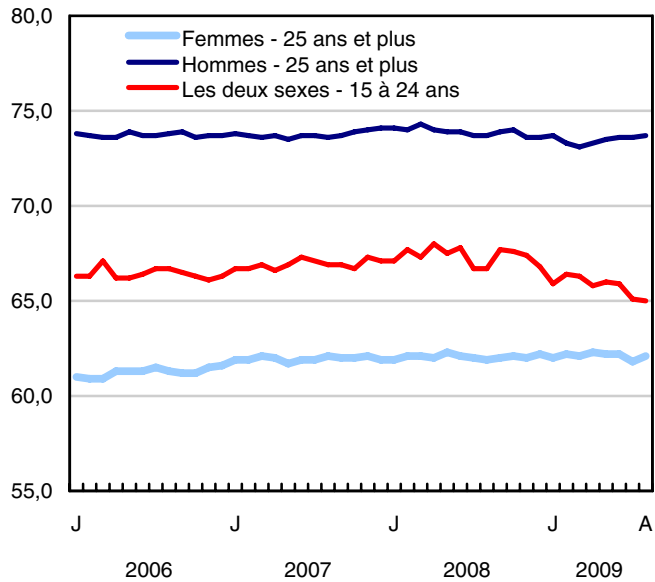

**Graphique 3**  
**Indice de l'emploi selon la branche d'activité, Canada, données désaisonnalisées, janvier 2006=100**

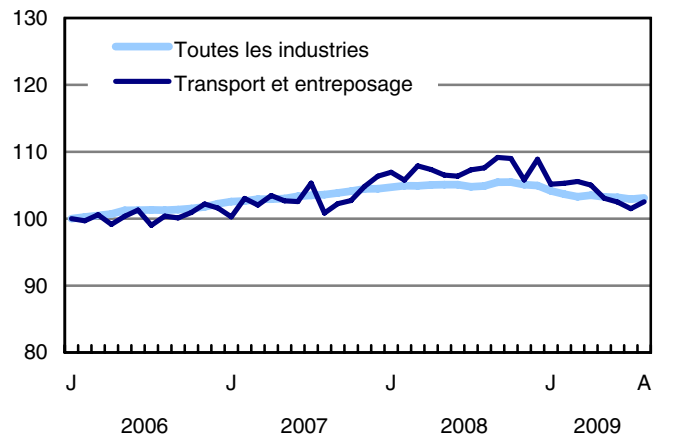
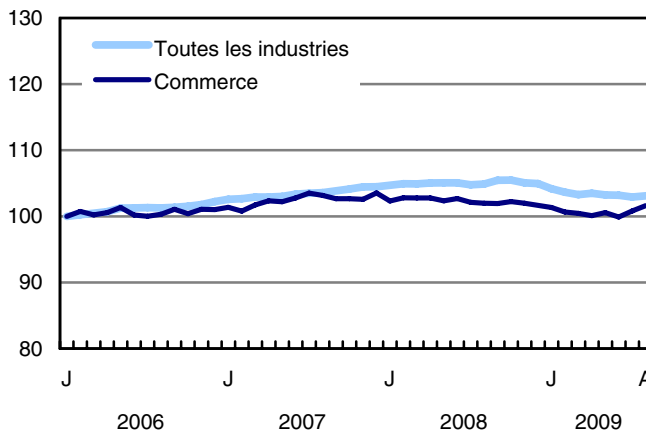
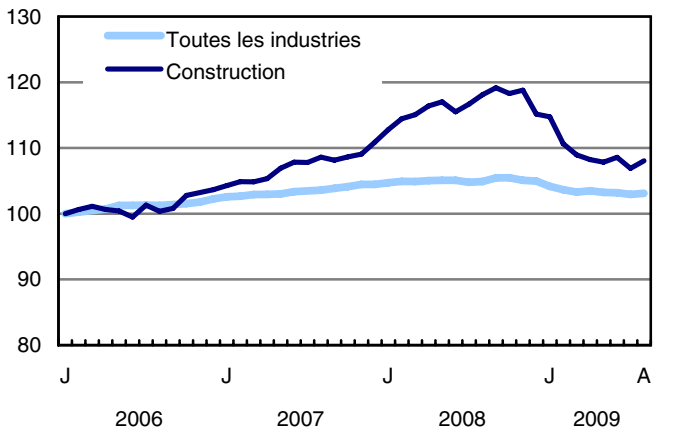
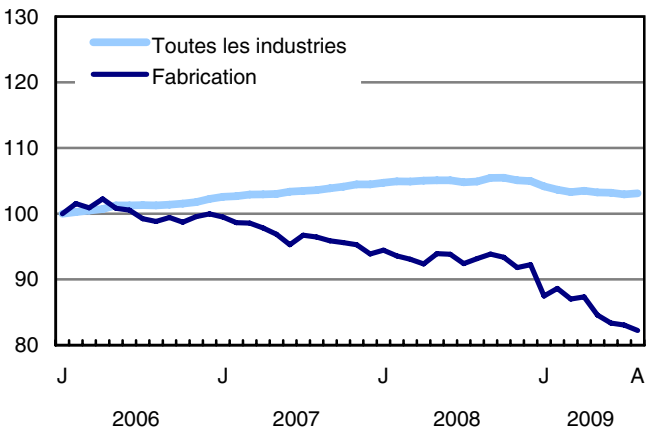
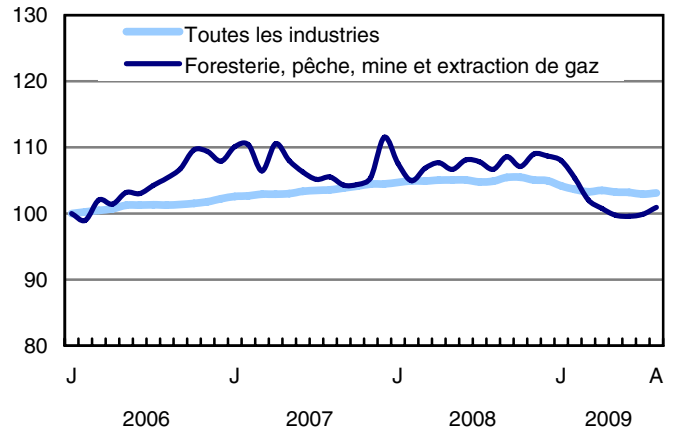
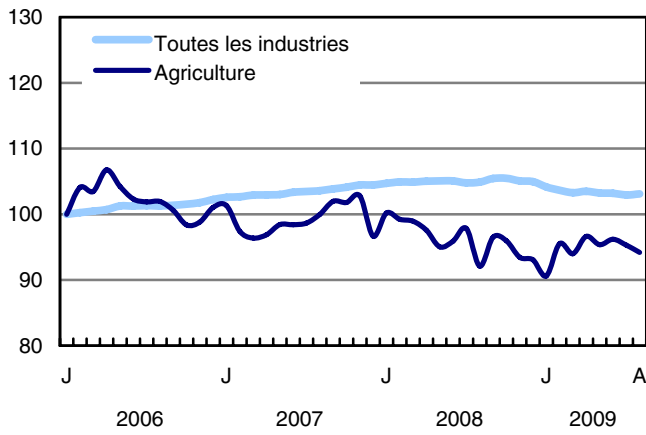

**Graphique 4**  
**Indice de l'emploi selon la branche d'activité, Canada, données désaisonnalisées, janvier 2006=100**

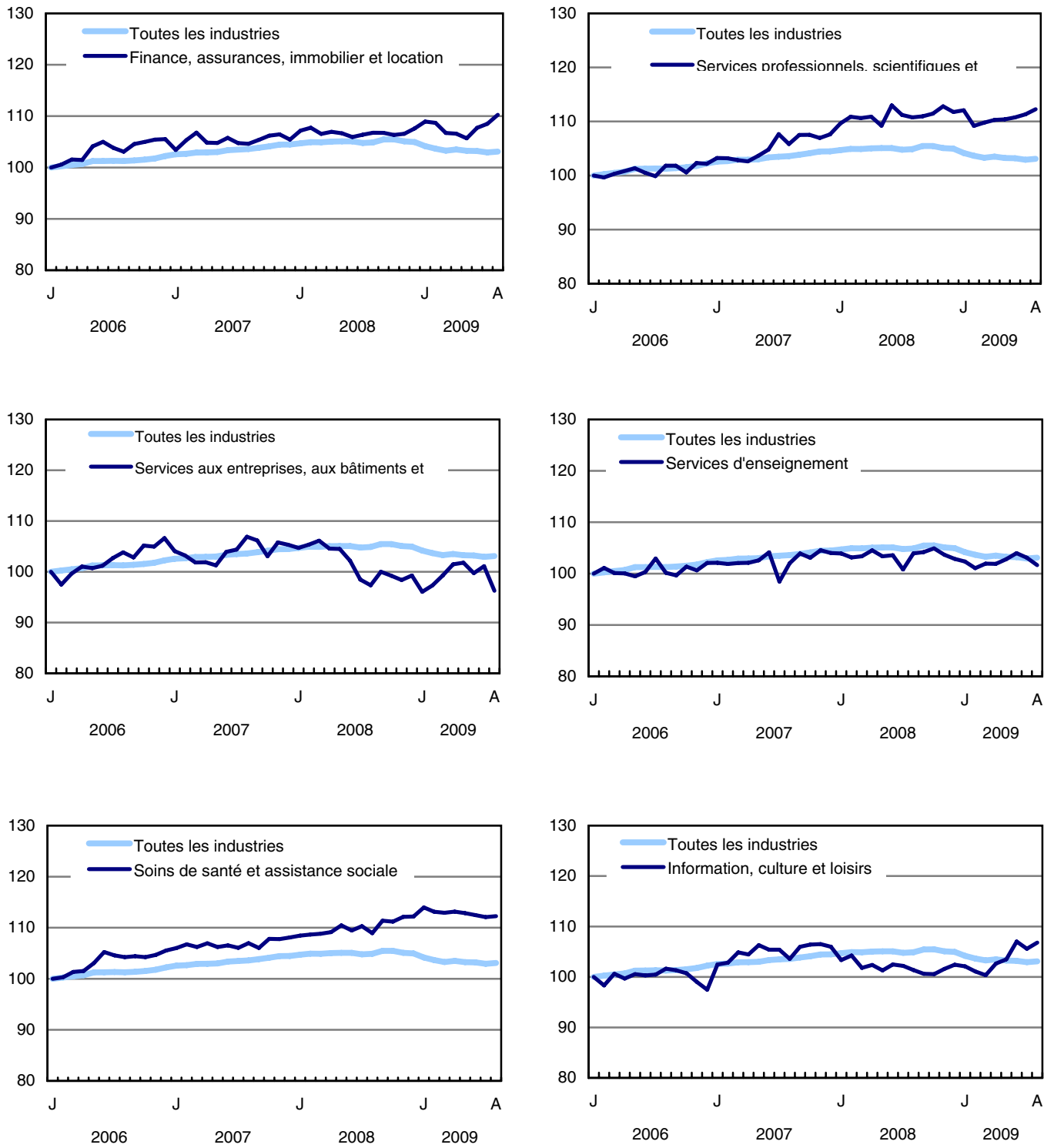

**Graphique 5**  
**Indice de l'emploi selon la branche d'activité, Canada, données désaisonnalisées, janvier 2006=100**

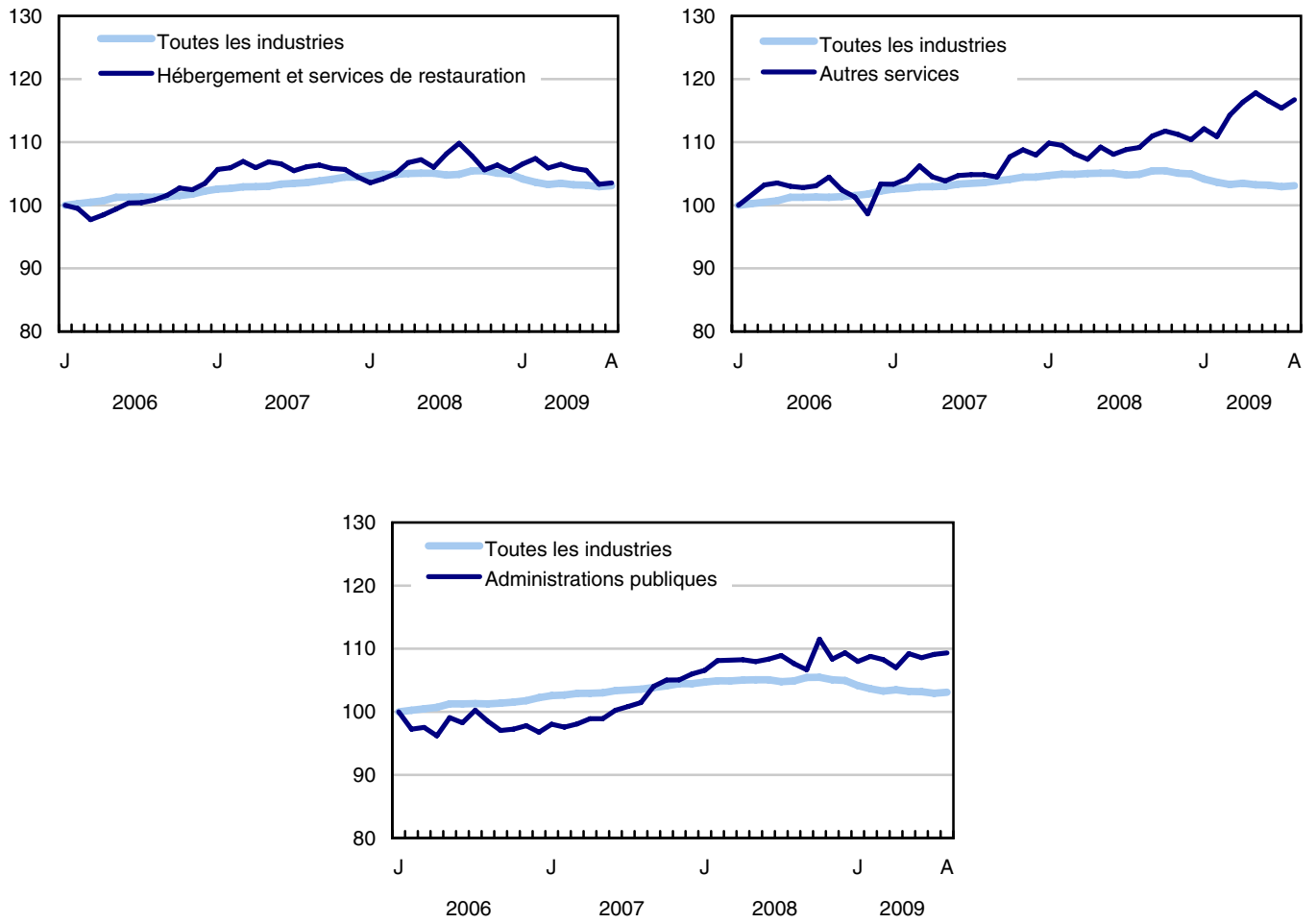

**Graphique 6**  
**Indice de l'emploi selon la province, données désaisonnalisées, janvier 2006=100**

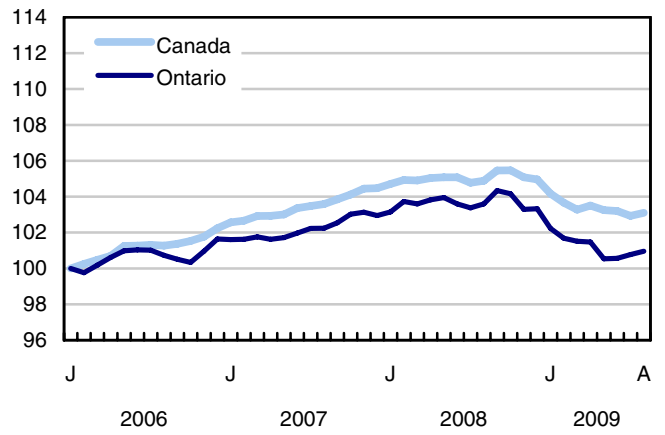
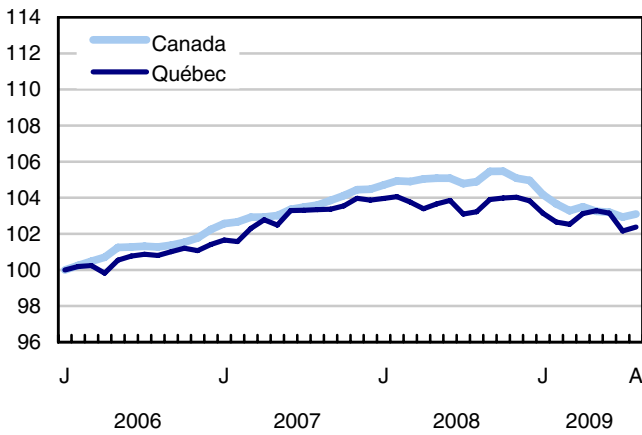
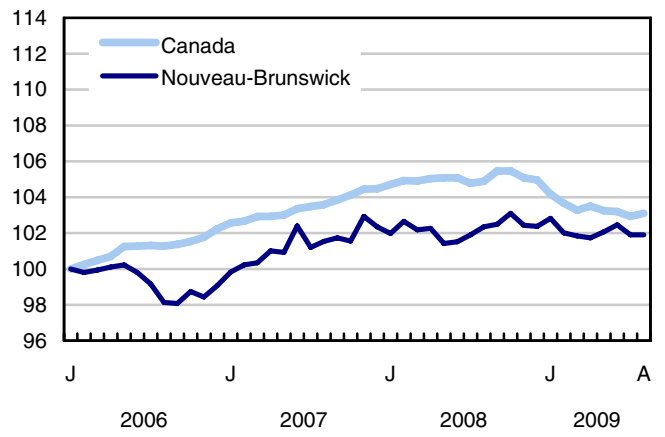
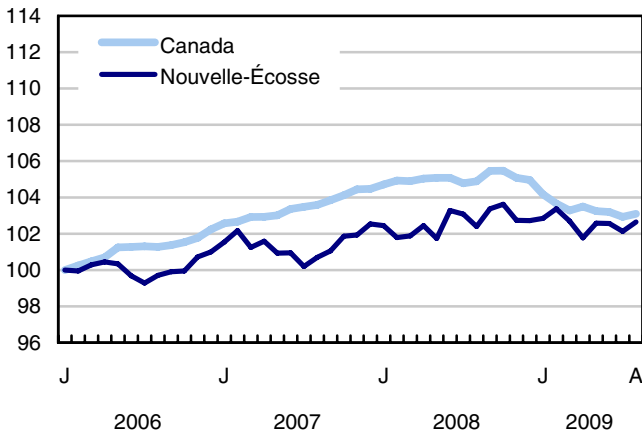
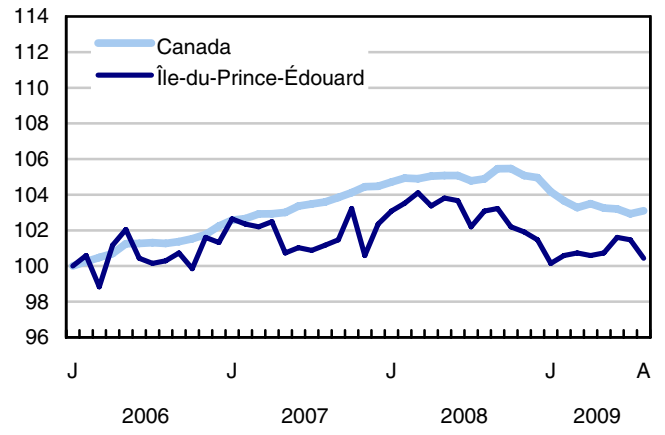
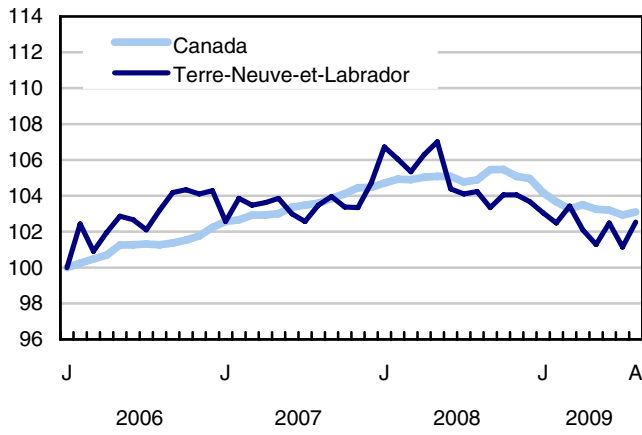



**Graphique 7**  
**Indice de l'emploi selon la province, données désaisonnalisées, janvier 2006=100**

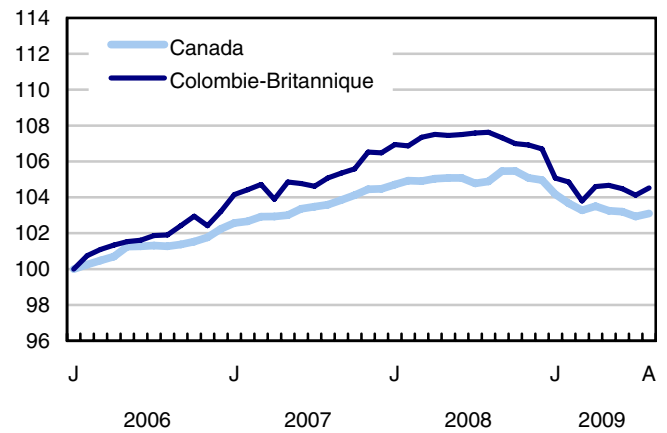
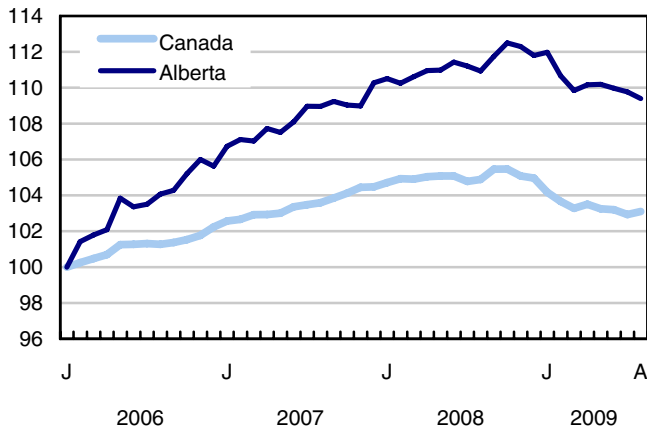
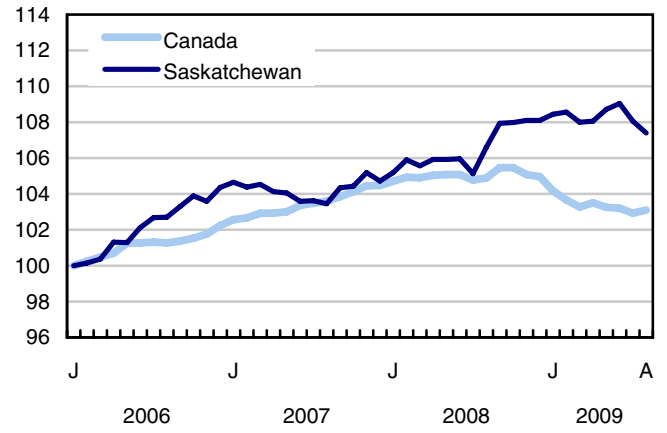
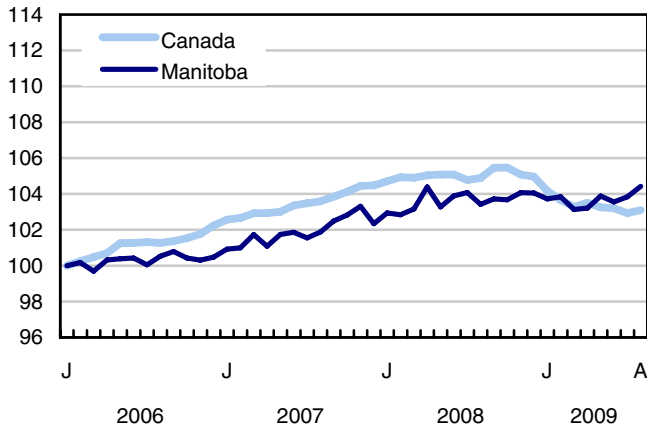

## Produits connexes

---

### Choisis parmi les publications de Statistique Canada

---

71-222-X	Regard sur le marché du travail canadien
71-526-X	Méthodologie de l'Enquête sur la population active du Canada
71-543-G	Guide de l'Enquête sur la population active
71-544-X	Produits et services de l'Enquête sur la population active
71-587-X	Les peuples autochtones demeurant hors réserve dans l'Ouest canadien : estimations de l'Enquête sur la population active
71-588-X	Série d'analyse de la population active autochtone
71-606-X	Série d'analyses de la population active immigrante
71F0004X	Revue chronologique de la population active
71F0031X	Améliorations apportées à l'Enquête sur la population active (EPA)
71M0001X	Enquête sur la population active - Fichier de microdonnées
75-001-X	L'emploi et le revenu en perspective

---

### Choisis parmi les tableaux de CANSIM de Statistique Canada

---

282-0001	Enquête sur la population active (EPA), estimations selon le sexe et le groupe d'âge détaillé
282-0002	Enquête sur la population active (EPA), estimations selon le sexe et le groupe d'âge détaillé
282-0003	Enquête sur la population active (EPA), estimations selon le niveau de scolarité atteint, le sexe et le groupe d'âge
282-0004	Enquête sur la population active (EPA), estimations selon le niveau de scolarité atteint, le sexe et le groupe d'âge
282-0005	Enquête sur la population active (EPA), estimations pour les étudiants à temps plein et à temps partiel durant les mois d'étude, le sexe et le groupe d'âge
282-0006	Enquête sur la population active (EPA), estimations selon les étudiants au cours des mois d'été, le sexe et le groupe d'âge
282-0007	Enquête sur la population active (EPA), estimations selon le Système de classification des industries de l'Amérique du Nord (SCIAN), le sexe et le groupe d'âge

---

---

282-0008	Enquête sur la population active (EPA), estimations selon le Système de classification des industries de l'Amérique du Nord (SCIAN), le sexe et le groupe d'âge
282-0009	Enquête sur la population active (EPA), estimations selon la Classification nationale des professions pour statistiques (CNP-S) et le sexe
282-0010	Enquête sur la population active (EPA), estimations selon la Classification nationale des professions pour statistiques (CNP-S) et le sexe
282-0011	Enquête sur la population active (EPA), estimations de l'emploi selon la catégorie de travailleur, le Système de classification des industries de l'Amérique du Nord (SCIAN) et le sexe
282-0012	Enquête sur la population active (EPA), estimations de l'emploi selon la catégorie de travailleur, le Système de classification des industries de l'Amérique du Nord (SCIAN) et le sexe
282-0013	Enquête sur la population active (EPA), estimations de l'emploi à temps partiel selon la raison pour le travail à temps partiel, le sexe et le groupe d'âge
282-0014	Enquête sur la population active (EPA), estimations de l'emploi à temps partiel selon la raison pour le travail à temps partiel, le sexe et le groupe d'âge
282-0015	Enquête sur la population active (EPA), estimations selon les heures habituellement travaillées, l'emploi principal ou tous les emplois, le sexe et le groupe d'âge
282-0016	Enquête sur la population active (EPA), estimations selon les heures habituellement travaillées, l'emploi principal ou tous les emplois, le sexe et le groupe d'âge
282-0017	Enquête sur la population active (EPA), estimations selon les heures effectivement travaillées, l'emploi principal ou tous les emplois, le sexe et le groupe d'âge
282-0018	Enquête sur la population active (EPA), estimations selon les heures effectivement travaillées, l'emploi principal ou tous les emplois, le sexe et le groupe d'âge
282-0019	Enquête sur la population active (EPA), estimations selon les heures habituellement travaillées, la catégorie de travailleur, le Système de classification des industries de l'Amérique du Nord (SCIAN) et le sexe
282-0020	Enquête sur la population active (EPA), estimations selon les heures habituellement travaillées, la catégorie de travailleur, le Système de classification des industries de l'Amérique du Nord (SCIAN) et le sexe
282-0021	Enquête sur la population active (EPA), estimations selon les heures effectivement travaillées, la catégorie de travailleur, le Système de classification des industries de l'Amérique du Nord (SCIAN) et le sexe
282-0022	Enquête sur la population active (EPA), estimations selon les heures effectivement travaillées, la catégorie de travailleur, le Système de classification des industries de l'Amérique du Nord (SCIAN) et le sexe
282-0023	Enquête sur la population active (EPA), estimations selon les heures habituellement travaillées, la catégorie de travailleur, la Classification nationale des professions pour statistiques (CNP-S), et le sexe

282-0024	Enquête sur la population active (EPA), estimations selon les heures habituellement travaillées, la catégorie de travailleur, la Classification nationale des professions pour statistiques (CNP-S) et le sexe
282-0025	Enquête sur la population active (EPA), estimations selon les heures effectivement travaillées, la catégorie de travailleur, la Classification nationale des professions pour statistiques (CNP-S) et le sexe
282-0026	Enquête sur la population active (EPA), estimations selon les heures effectivement travaillées, la catégorie de travailleur, la Classification nationale des professions pour statistiques (CNP-S) et le sexe
282-0027	Enquête sur la population active (EPA), estimations selon le total et la moyenne des heures habituellement et effectivement travaillées, emploi principal ou tous les emplois, le genre de travail, le sexe et le groupe d'âge
282-0028	Enquête sur la population active (EPA), estimations selon le total et la moyenne des heures habituellement et effectivement travaillées, l'emploi principal ou tous les emplois, le genre de travail, le sexe et le groupe d'âge
282-0029	Enquête sur la population active (EPA), estimations moyennes des journées perdues pour des raisons personnelles par employé à temps plein selon le Système de classification des industries de l'Amérique du Nord (SCIAN), le sexe et le groupe d'âge
282-0030	Enquête sur la population active (EPA), estimations moyennes des journées perdues pour des raisons personnelles par employé à temps plein selon Classification nationale des professions pour statistiques (CNP-S), le sexe et le groupe d'âge
282-0031	Enquête sur la population active (EPA), estimations des personnes ayant plus d'un emploi selon le Système de classification des industries de l'Amérique du Nord (SCIAN), le sexe et le groupe d'âge
282-0032	Enquête sur la population active (EPA), estimations des personnes ayant plus d'un emploi selon le Système de classification des industries de l'Amérique du Nord (SCIAN), le sexe et le groupe d'âge, non désaisonnalisées
282-0033	Enquête sur la population active (EPA), estimations des personnes ayant plus d'un emploi selon la Classification nationale des professions pour statistiques (CNP-S), le sexe, et le groupe d'âge
282-0034	Enquête sur la population active (EPA), estimations des personnes ayant plus d'un emploi selon la Classification nationale des professions pour statistiques (CNP-S), le sexe, et le groupe d'âge
282-0035	Enquête sur la population active (EPA), estimations des personnes ayant plus d'un emploi selon le nombre d'heures habituellement travaillées à l'emploi principal et à tous les emplois
282-0036	Enquête sur la population active (EPA), estimations des personnes ayant plus d'un emploi selon le nombre d'heures habituellement travaillées à l'emploi principal et à tous les emplois
282-0037	Enquête sur la population active (EPA), estimations de la durée de l'emploi selon le genre de travail, le sexe et le groupe d'âge
282-0038	Enquête sur la population active (EPA), estimations de la durée de l'emploi selon le genre de travail, le sexe et le groupe d'âge

282-0039	Enquête sur la population active (EPA), estimations de la durée de l'emploi selon la Classification nationale des professions pour statistiques (CNP-S) et le sexe
282-0040	Enquête sur la population active (EPA), estimations de la durée de l'emploi selon la Classification nationale des professions pour statistiques (CNP-S) et le sexe
282-0041	Enquête sur la population active (EPA), estimations de la durée de l'emploi selon le Système de classification des industries de l'Amérique du Nord (SCIAN) et le sexe
282-0042	Enquête sur la population active (EPA), estimations de la durée de l'emploi selon le Système de classification des industries de l'Amérique du Nord (SCIAN) et le sexe
282-0047	Enquête sur la population active (EPA), estimations de la durée du chômage selon le sexe et le groupe d'âge
282-0048	Enquête sur la population active (EPA), estimations de la durée du chômage selon le sexe et le groupe d'âge
282-0049	Enquête sur la population active (EPA), estimations de chômeurs selon le genre de travail recherché et la méthode de recherche d'emploi utilisée, le sexe et le groupe d'âge
282-0050	Enquête sur la population active (EPA), estimations de chômeurs selon le genre de travail recherché et la méthode de recherche d'emploi utilisée
282-0051	Enquête sur la population active (EPA), estimations de l'âge de la retraite selon la catégorie de travailleur et le sexe
282-0052	Enquête sur la population active (EPA), estimations selon la région métropolitaine de recensement, le sexe et le groupe d'âge, moyennes mobiles de 3 mois
282-0053	Enquête sur la population active (EPA), estimations selon la région métropolitaine de recensement, le sexe et le groupe d'âge
282-0054	Enquête sur la population active (EPA), estimations selon les provinces, les territoires et les régions économiques, moyennes mobiles de 3 mois
282-0055	Enquête sur la population active (EPA), estimations selon les provinces, les territoires et les régions économiques
282-0056	Enquête sur la population active (EPA), estimations de l'emploi selon la région métropolitaine de recensement et le Système de classification des industries de l'Amérique du Nord (SCIAN), moyennes mobiles de 3 mois
282-0057	Enquête sur la population active (EPA), estimations de l'emploi selon la région métropolitaine de recensement et le Système de classification des industries de l'Amérique du Nord (SCIAN)
282-0058	Enquête sur la population active (EPA), estimations de l'emploi selon la région métropolitaine de recensement et la Classification nationale des professions pour statistiques (CNP-S), moyennes mobiles de 3 mois
282-0059	Enquête sur la population active (EPA), estimations de l'emploi selon la région métropolitaine de recensement et la Classification nationale des professions pour statistiques (CNP-S)

282-0060	Enquête sur la population active (EPA), estimations de l'emploi selon la région économique et le Système de classification des industries de l'Amérique du Nord (SCIAN), moyennes mobiles de 3 mois
282-0061	Enquête sur la population active (EPA), estimations de l'emploi selon la région économique et le Système de classification des industries de l'Amérique du Nord (SCIAN)
282-0062	Enquête sur la population active (EPA), estimations de l'emploi selon la région économique et la Classification nationale des professions pour statistiques (CNP-S), moyennes mobiles de 3 mois
282-0063	Enquête sur la population active (EPA), estimations de l'emploi selon la région économique et la Classification nationale des professions pour statistiques (CNP-S)
282-0064	Enquête sur la population active (EPA), estimations selon les villes sélectionnées de taille moyenne
282-0069	Enquête sur la population active (EPA), estimations du salaire des employés selon le genre de travail, la Classification nationale des professions pour statistiques (CNP-S), le sexe et le groupe d'âge
282-0070	Enquête sur la population active (EPA), estimations du salaire des employés selon le genre de travail, la Classification nationale des professions pour statistiques (CNP-S), le sexe et le groupe d'âge
282-0071	Enquête sur la population active (EPA), estimations du salaire des employés selon le genre de travail, le Système de classification des industries de l'Amérique du Nord (SCIAN), le sexe et le groupe d'âge
282-0072	Enquête sur la population active (EPA), estimations du salaire des employés selon le genre de travail, le Système de classification des industries de l'Amérique du Nord (SCIAN), le sexe et le groupe d'âge
282-0073	Enquête sur la population active (EPA), estimations du salaire des employés selon la permanence de l'emploi, la couverture syndicale, le sexe et le groupe d'âge
282-0074	Enquête sur la population active (EPA), estimations du salaire des employés selon la permanence de l'emploi, la couverture syndicale, le sexe et le groupe d'âge
282-0075	Enquête sur la population active (EPA), estimations du nombre d'employés selon la taille de l'établissement, le Système de classification des industries de l'Amérique du Nord (SCIAN), le sexe et le groupe d'âge
282-0076	Enquête sur la population active (EPA), estimations du nombre d'employés selon la taille de l'établissement, le Système de classification des industries de l'Amérique du Nord (SCIAN), le sexe et le groupe d'âge
282-0077	Enquête sur la population active (EPA), estimations du nombre d'employés selon la couverture syndicale, le Système de classification des industries de l'Amérique du Nord (SCIAN), le sexe et le groupe d'âge
282-0078	Enquête sur la population active (EPA), estimations du nombre d'employés selon la couverture syndicale, le Système de classification des industries de l'Amérique du Nord (SCIAN), le sexe et le groupe d'âge

282-0079	Enquête sur la population active (EPA), estimations du nombre d'employés selon la permanence de l'emploi, le Système de classification des industries de l'Amérique du Nord (SCIAN), le sexe et le groupe d'âge
282-0080	Enquête sur la population active (EPA), estimations du nombre d'employés selon la permanence de l'emploi, le Système de classification des industries de l'Amérique du Nord (SCIAN), le sexe et le groupe d'âge
282-0081	Enquête sur la population active (EPA), estimations des employés travaillant à temps supplémentaire (hebdomadaire) selon la Classification nationale des professions pour statistiques (CNP-S), le sexe et le groupe d'âge
282-0082	Enquête sur la population active (EPA), estimations des employés travaillant à temps supplémentaire (hebdomadaire) selon la Classification nationale des professions pour statistiques (CNP-S), le sexe et le groupe d'âge
282-0083	Enquête sur la population active (EPA), estimations des employés travaillant à temps supplémentaire (hebdomadaire) selon le Système de classification des industries de l'Amérique du Nord (SCIAN), le sexe et le groupe d'âge, non désaisonnalisées
282-0084	Enquête sur la population active (EPA), estimations des employés travaillant à temps supplémentaire (hebdomadaire) selon le Système de classification des industries de l'Amérique du Nord (SCIAN), le sexe et le groupe d'âge
282-0085	Enquête sur la population active (EPA), estimations des taux supplémentaires du chômage selon le sexe et le groupe d'âge
282-0086	Enquête sur la population active (EPA), estimations des taux supplémentaires du chômage selon le sexe et le groupe d'âge
282-0087	Enquête sur la population active (EPA), estimations selon le sexe et le groupe d'âge, désaisonnalisées et non désaisonnalisées
282-0088	Enquête sur la population active (EPA), estimations de l'emploi selon le Système de classification des industries de l'Amérique du Nord (SCIAN), désaisonnalisées et non désaisonnalisées
282-0089	Enquête sur la population active (EPA), estimations de l'emploi selon la catégorie de travailleur et le sexe, désaisonnalisées et non désaisonnalisées
282-0090	Enquête sur la population active (EPA), estimations selon la région métropolitaine de recensement, moyennes mobiles de 3 mois, désaisonnalisées et non désaisonnalisées
282-0091	Enquête sur la population active (EPA), estimations selon les régions métropolitaines de recensement de Montréal, Toronto et Vancouver, désaisonnalisées et non désaisonnalisées
282-0092	Enquête sur la population active (EPA), estimations des heures effectivement travaillées selon le Système de classification des industries de l'Amérique du Nord (SCIAN), désaisonnalisées
282-0093	Enquête sur la population active (EPA), estimations de l'emploi selon la Classification nationale des professions pour statistiques (CNP-S), désaisonnalisées
282-0094	Enquête sur la population active (EPA), estimations selon le Système de classification des industries de l'Amérique du Nord (SCIAN), Canada, désaisonnalisées

282-0095	Enquête sur la population active (EPA), estimations pour les étudiants à temps plein et à temps partiel durant les mois d'étude, le sexe et le groupe d'âge
282-0096	Enquête sur la population active (EPA), estimations selon les régions urbaines et rurales basées sur les limites du recensement de 2001, le sexe et le groupe d'âge
282-0097	Enquête sur la population active (EPA), estimations selon les régions urbaines et rurales basées sur les limites du recensement de 2001, le sexe et le groupe d'âge
282-0098	Enquête sur la population active (EPA), estimations de l'emploi selon les régions urbaines et rurales basées sur les limites du recensement de 2001, la catégorie de travailleur et le Système de classification des industries de l'Amérique du Nord (SCIAN)
282-0099	Enquête sur la population active (EPA), estimations de l'emploi selon les régions urbaines et rurales basées sur les limites du recensement de 2001, la catégorie de travailleur et le Système de classification des industries de l'Amérique du Nord (SCIAN)

---

## Choisis parmi les enquêtes de Statistique Canada

---

3701                      Enquête sur la population active

---

## Choisis parmi les tableaux sommaires de Statistique Canada

---

- *Caractéristiques de la population active*
- *Emploi selon la branche d'activité*
- *Certains indicateurs économiques, Canada et États-Unis (mensuel et trimestriel)*
- *Jours perdus par travailleur pour cause de maladie ou d'incapacité, selon le sexe, par provinces*
- *Indicateurs économiques, par province et territoire (mensuel et trimestriel)*
- *Population active et taux d'activité selon le sexe et l'âge*
- *Population active, occupée et en chômage, et taux d'activité et de chômage, provinces*
- *Emploi selon la branche d'activité et le sexe*
- *Emploi à temps plein et à temps partiel selon le sexe et l'âge*
- *Caractéristiques de la population active selon l'âge et le sexe*
- *Distribution des personnes occupées selon la branche d'activité, par province*
- *Caractéristiques de la population active, population de 15 ans et plus, par région métropolitaine de recensement*
- *Caractéristiques de la population active, population de 15 ans et plus, par région économique, par province*



- *Jours perdus par travailleur selon la cause, provinces*
- *Jours perdus par travailleur selon la branche d'activité et le sexe*
- *Population occupée selon le niveau de scolarité*
- *Raisons du travail à temps partiel selon le sexe et l'âge*
- *Travail autonome, aperçu historique*
- *L'emploi selon le groupe d'âge, sexe, genre de travail, catégorie de travailleur, désaisonnalisées, par provinces (mensuel)*
- *Emploi selon la branche d'activité, données désaisonnalisées, par provinces (mensuel)*
- *Estimations des heures effectivement travaillées par semaine, par industries, désaisonnalisées (mensuel)*
- *Salaires horaires moyens des employés selon certaines caractéristiques et professions, données non désaisonnalisées, par provinces (mensuel)*
- *Caractéristiques de la population active, données désaisonnalisées, par province (mensuel)*
- *Caractéristiques de la population active, données non désaisonnalisées, par province (mensuel)*
- *Caractéristiques de la population active, désaisonnalisées, par région métropolitaine de recensement (moyennes mobiles de trois mois)*
- *Caractéristiques de la population active, non désaisonnalisées, par région métropolitaine de recensement (moyennes mobiles de trois mois)*
- *Caractéristiques de la population active, non désaisonnalisées, par régions économique (moyennes mobiles de trois mois)*

## Tableaux statistiques

---

---

**Tableau 1**  
**Caractéristiques de la population active selon l'âge et le sexe, Canada, données désaisonnalisées**

	Juillet 2009	Août 2009	E.-T. <sup>1</sup>	Variation depuis			Variation en pourcentage depuis		
				le mois dernier	décembre dernier	douze mois	le mois dernier	décembre dernier	douze mois
<b>15 ans et plus, les deux sexes</b>									
Population	27 326,0	<b>27 358,4</b>	...	<b>32,4</b>	259,7	384,1	<b>0,1</b>	1,0	1,4
Population active	18 363,2	<b>18 412,3</b>	27,7	<b>49,1</b>	91,1	191,4	<b>0,3</b>	0,5	1,1
Emploi	16 780,3	<b>16 807,4</b>	28,1	<b>27,1</b>	-303,6	-292,8	<b>0,2</b>	-1,8	-1,7
Emploi à temps plein	13 521,5	<b>13 518,0</b>	36,6	<b>-3,5</b>	-403,7	-440,7	<b>0,0</b>	-2,9	-3,2
Emploi à temps partiel	3 258,8	<b>3 289,4</b>	33,3	<b>30,6</b>	100,1	148,0	<b>0,9</b>	3,1	4,7
Chômage	1 583,0	<b>1 604,9</b>	24,2	<b>21,9</b>	394,8	484,1	<b>1,4</b>	32,6	43,2
Taux d'activité	67,2	<b>67,3</b>	0,1	<b>0,1</b>	-0,3	-0,2	...	...	...
Taux de chômage	8,6	<b>8,7</b>	0,1	<b>0,1</b>	2,1	2,5	...	...	...
Taux d'emploi	61,4	<b>61,4</b>	0,1	<b>0,0</b>	-1,7	-2,0	...	...	...
Taux de temps partiel	19,4	<b>19,6</b>	0,2	<b>0,2</b>	0,9	1,2	...	...	...
<b>15 à 24 ans, les deux sexes</b>									
Population	4 396,1	<b>4 396,8</b>	...	<b>0,7</b>	12,4	18,3	<b>0,0</b>	0,3	0,4
Population active	2 859,9	<b>2 858,3</b>	16,6	<b>-1,6</b>	-72,2	-64,2	<b>-0,1</b>	-2,5	-2,2
Emploi	2 395,9	<b>2 391,0</b>	15,9	<b>-4,9</b>	-162,9	-207,2	<b>-0,2</b>	-6,4	-8,0
Emploi à temps plein	1 231,4	<b>1 213,3</b>	18,3	<b>-18,1</b>	-177,6	-215,9	<b>-1,5</b>	-12,8	-15,1
Emploi à temps partiel	1 164,5	<b>1 177,7</b>	18,9	<b>13,2</b>	14,7	8,7	<b>1,1</b>	1,3	0,7
Chômage	464,1	<b>467,3</b>	14,2	<b>3,2</b>	90,6	143,0	<b>0,7</b>	24,1	44,1
Taux d'activité	65,1	<b>65,0</b>	0,4	<b>-0,1</b>	-1,8	-1,7	...	...	...
Taux de chômage	16,2	<b>16,3</b>	0,5	<b>0,1</b>	3,4	5,2	...	...	...
Taux d'emploi	54,5	<b>54,4</b>	0,4	<b>-0,1</b>	-3,8	-4,9	...	...	...
Taux de temps partiel	48,6	<b>49,3</b>	0,7	<b>0,7</b>	3,7	4,3	...	...	...
<b>25 ans et plus, hommes</b>									
Population	11 211,6	<b>11 228,2</b>	...	<b>16,6</b>	125,5	185,2	<b>0,1</b>	1,1	1,7
Population active	8 255,6	<b>8 272,1</b>	14,3	<b>16,5</b>	99,4	129,1	<b>0,2</b>	1,2	1,6
Emploi	7 568,8	<b>7 576,8</b>	15,8	<b>8,0</b>	-122,5	-127,7	<b>0,1</b>	-1,6	-1,7
Emploi à temps plein	6 994,7	<b>7 000,3</b>	20,5	<b>5,6</b>	-158,6	-175,3	<b>0,1</b>	-2,2	-2,4
Emploi à temps partiel	574,1	<b>576,5</b>	16,2	<b>2,4</b>	36,1	47,6	<b>0,4</b>	6,7	9,0
Chômage	686,8	<b>695,3</b>	14,2	<b>8,5</b>	221,9	256,8	<b>1,2</b>	46,9	58,6
Taux d'activité	73,6	<b>73,7</b>	0,1	<b>0,1</b>	0,1	0,0	...	...	...
Taux de chômage	8,3	<b>8,4</b>	0,2	<b>0,1</b>	2,6	3,0	...	...	...
Taux d'emploi	67,5	<b>67,5</b>	0,1	<b>0,0</b>	-1,8	-2,3	...	...	...
Taux de temps partiel	7,6	<b>7,6</b>	0,2	<b>0,0</b>	0,6	0,7	...	...	...
<b>25 ans et plus, femmes</b>									
Population	11 718,3	<b>11 733,4</b>	...	<b>15,1</b>	121,8	180,5	<b>0,1</b>	1,0	1,6
Population active	7 247,7	<b>7 281,9</b>	15,9	<b>34,2</b>	64,0	126,4	<b>0,5</b>	0,9	1,8
Emploi	6 815,6	<b>6 839,6</b>	15,8	<b>24,0</b>	-18,2	42,2	<b>0,4</b>	-0,3	0,6
Emploi à temps plein	5 295,4	<b>5 304,5</b>	23,5	<b>9,1</b>	-67,4	-49,4	<b>0,2</b>	-1,3	-0,9
Emploi à temps partiel	1 520,2	<b>1 535,1</b>	21,8	<b>14,9</b>	49,2	91,6	<b>1,0</b>	3,3	6,3
Chômage	432,1	<b>442,3</b>	12,7	<b>10,2</b>	82,3	84,3	<b>2,4</b>	22,9	23,5
Taux d'activité	61,8	<b>62,1</b>	0,1	<b>0,3</b>	-0,1	0,2	...	...	...
Taux de chômage	6,0	<b>6,1</b>	0,2	<b>0,1</b>	1,1	1,1	...	...	...
Taux d'emploi	58,2	<b>58,3</b>	0,1	<b>0,1</b>	-0,8	-0,5	...	...	...
Taux de temps partiel	22,3	<b>22,4</b>	0,3	<b>0,1</b>	0,8	1,2	...	...	...
<b>25 à 54 ans, les deux sexes</b>									
Population	14 522,6	<b>14 530,9</b>	...	<b>8,3</b>	64,4	92,3	<b>0,1</b>	0,4	0,6
Population active	12 527,0	<b>12 562,7</b>	20,7	<b>35,7</b>	19,8	41,6	<b>0,3</b>	0,2	0,3
Emploi	11 603,9	<b>11 633,4</b>	22,4	<b>29,5</b>	-235,1	-235,1	<b>0,3</b>	-2,0	-2,0
Chômage	923,0	<b>929,2</b>	17,9	<b>6,2</b>	254,8	276,6	<b>0,7</b>	37,8	42,4
Taux d'activité	86,3	<b>86,5</b>	0,1	<b>0,2</b>	-0,2	-0,2	...	...	...
Taux de chômage	7,4	<b>7,4</b>	0,1	<b>0,0</b>	2,0	2,2	...	...	...
Taux d'emploi	79,9	<b>80,1</b>	0,2	<b>0,2</b>	-1,9	-2,1	...	...	...

Voir les notes à la fin du tableau.

Tableau 1 – suite

**Caractéristiques de la population active selon l'âge et le sexe, Canada, données désaisonnalisées**

	Juillet 2009	Août 2009	E.-T. <sup>1</sup>	Variation depuis			Variation en pourcentage depuis		
				le mois dernier	décembre dernier	douze mois	le mois dernier	décembre dernier	douze mois
en milliers (sauf les taux)									
<b>25 à 54 ans, hommes</b>									
Population	7 258,1	<b>7 263,0</b>	...	<b>4,9</b>	35,7	50,6	<b>0,1</b>	0,5	0,7
Population active	6 600,3	<b>6 609,2</b>	13,2	<b>8,9</b>	17,9	26,8	<b>0,1</b>	0,3	0,4
Emploi	6 043,5	<b>6 050,3</b>	15,4	<b>6,8</b>	-157,5	-178,5	<b>0,1</b>	-2,5	-2,9
Chômage	556,8	<b>558,9</b>	13,2	<b>2,1</b>	175,4	205,3	<b>0,4</b>	45,7	58,1
Taux d'activité	90,9	<b>91,0</b>	0,2	<b>0,1</b>	-0,2	-0,3	...	...	...
Taux de chômage	8,4	<b>8,5</b>	0,2	<b>0,1</b>	2,7	3,1	...	...	...
Taux d'emploi	83,3	<b>83,3</b>	0,2	<b>0,0</b>	-2,6	-3,1	...	...	...
<b>25 à 54 ans, femmes</b>									
Population	7 264,5	<b>7 267,9</b>	...	<b>3,4</b>	28,8	41,7	<b>0,0</b>	0,4	0,6
Population active	5 926,3	<b>5 953,5</b>	15,2	<b>26,8</b>	2,0	14,7	<b>0,5</b>	0,0	0,2
Emploi	5 560,4	<b>5 583,1</b>	15,4	<b>22,7</b>	-77,6	-56,6	<b>0,4</b>	-1,4	-1,0
Chômage	366,3	<b>370,4</b>	11,8	<b>4,1</b>	79,5	71,4	<b>1,1</b>	27,3	23,9
Taux d'activité	81,6	<b>81,9</b>	0,2	<b>0,3</b>	-0,3	-0,3	...	...	...
Taux de chômage	6,2	<b>6,2</b>	0,2	<b>0,0</b>	1,3	1,2	...	...	...
Taux d'emploi	76,5	<b>76,8</b>	0,2	<b>0,3</b>	-1,4	-1,2	...	...	...
<b>55 ans et plus, les deux sexes</b>									
Population	8 407,3	<b>8 430,7</b>	...	<b>23,4</b>	182,9	273,5	<b>0,3</b>	2,2	3,4
Population active	2 976,3	<b>2 991,3</b>	16,0	<b>15,0</b>	143,6	214,0	<b>0,5</b>	5,0	7,7
Emploi	2 780,4	<b>2 783,0</b>	16,0	<b>2,6</b>	94,3	149,6	<b>0,1</b>	3,5	5,7
Chômage	195,9	<b>208,4</b>	8,4	<b>12,5</b>	49,4	64,5	<b>6,4</b>	31,1	44,8
Taux d'activité	35,4	<b>35,5</b>	0,2	<b>0,1</b>	1,0	1,5	...	...	...
Taux de chômage	6,6	<b>7,0</b>	0,3	<b>0,4</b>	1,4	1,8	...	...	...
Taux d'emploi	33,1	<b>33,0</b>	0,2	<b>-0,1</b>	0,4	0,7	...	...	...
<b>55 ans et plus, hommes</b>									
Population	3 953,5	<b>3 965,2</b>	...	<b>11,7</b>	89,9	134,6	<b>0,3</b>	2,3	3,5
Population active	1 655,3	<b>1 662,9</b>	10,7	<b>7,6</b>	81,5	102,3	<b>0,5</b>	5,2	6,6
Emploi	1 525,3	<b>1 526,4</b>	10,7	<b>1,1</b>	34,9	50,7	<b>0,1</b>	2,3	3,4
Chômage	130,0	<b>136,4</b>	6,2	<b>6,4</b>	46,5	51,5	<b>4,9</b>	51,7	60,7
Taux d'activité	41,9	<b>41,9</b>	0,3	<b>0,0</b>	1,1	1,2	...	...	...
Taux de chômage	7,9	<b>8,2</b>	0,4	<b>0,3</b>	2,5	2,8	...	...	...
Taux d'emploi	38,6	<b>38,5</b>	0,3	<b>-0,1</b>	0,0	0,0	...	...	...
<b>55 ans et plus, femmes</b>									
Population	4 453,8	<b>4 465,5</b>	...	<b>11,7</b>	93,0	138,9	<b>0,3</b>	2,1	3,2
Population active	1 321,0	<b>1 328,4</b>	11,0	<b>7,4</b>	62,1	111,7	<b>0,6</b>	4,9	9,2
Emploi	1 255,2	<b>1 256,5</b>	10,9	<b>1,3</b>	59,3	98,8	<b>0,1</b>	5,0	8,5
Chômage	65,9	<b>71,9</b>	5,6	<b>6,0</b>	2,7	12,9	<b>9,1</b>	3,9	21,9
Taux d'activité	29,7	<b>29,7</b>	0,3	<b>0,0</b>	0,7	1,6	...	...	...
Taux de chômage	5,0	<b>5,4</b>	0,4	<b>0,4</b>	-0,1	0,6	...	...	...
Taux d'emploi	28,2	<b>28,1</b>	0,2	<b>-0,1</b>	0,7	1,3	...	...	...

1. Erreur-type moyenne du changement entre deux mois (voir « Erreur d'échantillonnage » dans Qualité des données pour plus d'explications).

Note(s) : Tableau CANSIM connexe 282-0087.

**Tableau 2**  
**Emploi selon la catégorie de travailleurs et la branche d'activité, Canada, données désaisonnalisées**

	Juillet 2009	Août 2009	E.-T. <sup>1</sup>	Variation depuis			Variation en pourcentage depuis		
				le mois dernier	décembre dernier	douze mois	le mois dernier	décembre dernier	douze mois
en milliers									
<b>Catégorie de travailleurs</b>									
Employés	14 053,5	<b>14 091,2</b>	33,4	<b>37,7</b>	-361,4	-385,6	<b>0,3</b>	-2,5	-2,7
Travailleurs indépendants <sup>2</sup>	2 726,8	<b>2 716,2</b>	22,7	<b>-10,6</b>	57,8	92,8	<b>-0,4</b>	2,2	3,5
<b>Employés du secteur privé/public</b>									
Employés du secteur public	3 408,1	<b>3 396,6</b>	21,8	<b>-11,5</b>	-50,1	-20,1	<b>-0,3</b>	-1,5	-0,6
Employés du secteur privé	10 645,4	<b>10 694,6</b>	34,0	<b>49,2</b>	-311,3	-365,5	<b>0,5</b>	-2,8	-3,3
<b>Branche d'activité</b>									
<b>Secteur de la production de biens</b>	16 780,3	<b>16 807,4</b>	28,1	<b>27,1</b>	-303,6	-292,8	<b>0,2</b>	-1,8	-1,7
<b>Secteur de la production de biens</b>	3 675,2	<b>3 668,4</b>	24,0	<b>-6,8</b>	-308,7	-361,6	<b>-0,2</b>	-7,8	-9,0
Agriculture	323,7	<b>320,0</b>	7,1	<b>-3,7</b>	3,8	7,1	<b>-1,1</b>	1,2	2,3
Foresterie, pêche, mine et extraction de gaz	316,0	<b>319,3</b>	6,8	<b>3,3</b>	-24,6	-18,2	<b>1,0</b>	-7,2	-5,4
Services publics	149,3	<b>148,0</b>	4,8	<b>-1,3</b>	-1,0	-12,8	<b>-0,9</b>	-0,7	-8,0
Construction	1 130,1	<b>1 142,2</b>	15,2	<b>12,1</b>	-75,3	-106,4	<b>1,1</b>	-6,2	-8,5
Fabrication	1 756,2	<b>1 738,9</b>	17,8	<b>-17,3</b>	-211,6	-231,3	<b>-1,0</b>	-10,8	-11,7
<b>Secteur des services</b>	13 105,1	<b>13 139,0</b>	31,6	<b>33,9</b>	5,1	68,8	<b>0,3</b>	0,0	0,5
Commerce	2 639,7	<b>2 660,9</b>	20,9	<b>21,2</b>	-0,8	-9,8	<b>0,8</b>	0,0	-0,4
Transport et entreposage	810,7	<b>819,0</b>	12,5	<b>8,3</b>	-50,7	-40,5	<b>1,0</b>	-5,8	-4,7
Finance, assurances, immobilier et location	1 092,8	<b>1 110,3</b>	14,2	<b>17,5</b>	26,6	35,1	<b>1,6</b>	2,5	3,3
Services professionnels, scientifiques et techniques	1 202,5	<b>1 212,9</b>	15,4	<b>10,4</b>	5,8	16,4	<b>0,9</b>	0,5	1,4
Services aux entreprises, services relatifs aux bâtiments et autres services de soutien	682,6	<b>649,9</b>	12,8	<b>-32,7</b>	-20,2	-7,2	<b>-4,8</b>	-3,0	-1,1
Services d'enseignement	1 187,2	<b>1 170,5</b>	14,2	<b>-16,7</b>	-14,0	-26,4	<b>-1,4</b>	-1,2	-2,2
Soins de santé et assistance sociale	1 937,4	<b>1 940,9</b>	16,0	<b>3,5</b>	1,4	57,8	<b>0,2</b>	0,1	3,1
Information, culture et loisirs	786,2	<b>795,4</b>	12,8	<b>9,2</b>	32,8	40,7	<b>1,2</b>	4,3	5,4
Hébergement et services de restauration	1 042,6	<b>1 044,6</b>	15,4	<b>2,0</b>	-18,8	-63,5	<b>0,2</b>	-1,8	-5,7
Autres services	791,1	<b>800,2</b>	12,0	<b>9,1</b>	43,3	51,9	<b>1,2</b>	5,7	6,9
Administrations publiques	932,4	<b>934,3</b>	11,5	<b>1,9</b>	-0,4	14,4	<b>0,2</b>	0,0	1,6

1. Erreur-type moyenne du changement entre deux mois (voir « Erreur d'échantillonnage » dans Qualité des données pour plus d'explications).

2. Comprend les propriétaires d'entreprises constituées ou non-constituées en société, les travailleurs indépendants qui n'ont pas d'entreprise et les travailleurs familiaux non rémunérés.

**Note(s)** : Tableaux CANSIM connexes 282-0088, 282-0089.

**Tableau 3**  
**Caractéristiques de la population active selon la province, données désaisonnalisées**

	Juillet 2009	Août 2009	E.-T. <sup>1</sup>	Variation depuis			Variation en pourcentage depuis		
				le mois dernier	décembre dernier	douze mois	le mois dernier	décembre dernier	douze mois
en milliers (sauf les taux)									
<b>Terre-Neuve-et-Labrador</b>									
Population	428,8	<b>429,2</b>	...	<b>0,4</b>	1,6	2,9	<b>0,1</b>	0,4	0,7
Population active	256,0	<b>254,7</b>	2,2	<b>-1,3</b>	2,7	1,4	<b>-0,5</b>	1,1	0,6
Emploi	212,2	<b>215,1</b>	2,2	<b>2,9</b>	-2,4	-3,6	<b>1,4</b>	-1,1	-1,6
Emploi à temps plein	182,7	<b>189,1</b>	2,4	<b>6,4</b>	3,5	-1,6	<b>3,5</b>	1,9	-0,8
Emploi à temps partiel	29,5	<b>25,9</b>	1,8	<b>-3,6</b>	-5,9	-2,1	<b>-12,2</b>	-18,6	-7,5
Chômage	43,8	<b>39,7</b>	2,0	<b>-4,1</b>	5,2	5,1	<b>-9,4</b>	15,1	14,7
Taux d'activité	59,7	<b>59,3</b>	0,5	<b>-0,4</b>	0,4	-0,1	...	...	...
Taux de chômage	17,1	<b>15,6</b>	0,8	<b>-1,5</b>	1,9	1,9	...	...	...
Taux d'emploi	49,5	<b>50,1</b>	0,5	<b>0,6</b>	-0,8	-1,2	...	...	...
<b>Île-du-Prince-Édouard</b>									
Population	116,2	<b>116,4</b>	...	<b>0,2</b>	1,1	1,6	<b>0,2</b>	1,0	1,4
Population active	78,9	<b>79,4</b>	0,6	<b>0,5</b>	0,9	0,9	<b>0,6</b>	1,1	1,1
Emploi	69,2	<b>68,5</b>	0,7	<b>-0,7</b>	-0,7	-1,8	<b>-1,0</b>	-1,0	-2,6
Emploi à temps plein	56,8	<b>55,5</b>	0,9	<b>-1,3</b>	-2,3	-4,4	<b>-2,3</b>	-4,0	-7,3
Emploi à temps partiel	12,4	<b>13,0</b>	0,7	<b>0,6</b>	1,6	2,6	<b>4,8</b>	14,0	25,0
Chômage	9,7	<b>10,9</b>	0,7	<b>1,2</b>	1,7	2,7	<b>12,4</b>	18,5	32,9
Taux d'activité	67,9	<b>68,2</b>	0,5	<b>0,3</b>	0,1	-0,2	...	...	...
Taux de chômage	12,3	<b>13,7</b>	0,8	<b>1,4</b>	2,0	3,3	...	...	...
Taux d'emploi	59,6	<b>58,8</b>	0,6	<b>-0,8</b>	-1,2	-2,4	...	...	...
<b>Nouvelle-Écosse</b>									
Population	772,5	<b>772,8</b>	...	<b>0,3</b>	2,2	3,3	<b>0,0</b>	0,3	0,4
Population active	496,4	<b>500,5</b>	2,8	<b>4,1</b>	6,5	8,1	<b>0,8</b>	1,3	1,6
Emploi	450,9	<b>453,2</b>	2,9	<b>2,3</b>	-0,3	1,1	<b>0,5</b>	-0,1	0,2
Emploi à temps plein	371,4	<b>371,2</b>	3,6	<b>-0,2</b>	-0,4	-4,1	<b>-0,1</b>	-0,1	-1,1
Emploi à temps partiel	79,6	<b>82,1</b>	3,1	<b>2,5</b>	0,1	5,3	<b>3,1</b>	0,1	6,9
Chômage	45,5	<b>47,3</b>	2,6	<b>1,8</b>	6,8	7,1	<b>4,0</b>	16,8	17,7
Taux d'activité	64,3	<b>64,8</b>	0,4	<b>0,5</b>	0,7	0,8	...	...	...
Taux de chômage	9,2	<b>9,5</b>	0,5	<b>0,3</b>	1,3	1,3	...	...	...
Taux d'emploi	58,4	<b>58,6</b>	0,4	<b>0,2</b>	-0,3	-0,2	...	...	...
<b>Nouveau-Brunswick</b>									
Population	621,7	<b>621,8</b>	...	<b>0,1</b>	2,1	3,2	<b>0,0</b>	0,3	0,5
Population active	402,7	<b>402,4</b>	2,5	<b>-0,3</b>	1,4	2,0	<b>-0,1</b>	0,3	0,5
Emploi	364,9	<b>364,9</b>	2,6	<b>0,0</b>	-1,7	-1,6	<b>0,0</b>	-0,5	-0,4
Emploi à temps plein	306,2	<b>306,8</b>	3,0	<b>0,6</b>	-4,0	-1,3	<b>0,2</b>	-1,3	-0,4
Emploi à temps partiel	58,7	<b>58,1</b>	2,5	<b>-0,6</b>	2,3	-0,3	<b>-1,0</b>	4,1	-0,5
Chômage	37,8	<b>37,5</b>	2,3	<b>-0,3</b>	3,1	3,7	<b>-0,8</b>	9,0	10,9
Taux d'activité	64,8	<b>64,7</b>	0,4	<b>-0,1</b>	0,0	0,0	...	...	...
Taux de chômage	9,4	<b>9,3</b>	0,5	<b>-0,1</b>	0,7	0,9	...	...	...
Taux d'emploi	58,7	<b>58,7</b>	0,4	<b>0,0</b>	-0,5	-0,5	...	...	...
<b>Québec</b>									
Population	6 438,4	<b>6 444,3</b>	...	<b>5,9</b>	44,2	64,8	<b>0,1</b>	0,7	1,0
Population active	4 201,1	<b>4 212,8</b>	14,2	<b>11,7</b>	21,2	32,2	<b>0,3</b>	0,5	0,8
Emploi	3 821,9	<b>3 830,2</b>	14,6	<b>8,3</b>	-54,1	-31,3	<b>0,2</b>	-1,4	-0,8
Emploi à temps plein	3 095,0	<b>3 099,3</b>	18,7	<b>4,3</b>	-35,5	-41,7	<b>0,1</b>	-1,1	-1,3
Emploi à temps partiel	726,9	<b>730,9</b>	17,0	<b>4,0</b>	-18,6	10,4	<b>0,6</b>	-2,5	1,4
Chômage	379,2	<b>382,6</b>	13,0	<b>3,4</b>	75,4	63,5	<b>0,9</b>	24,5	19,9
Taux d'activité	65,3	<b>65,4</b>	0,2	<b>0,1</b>	-0,1	-0,1	...	...	...
Taux de chômage	9,0	<b>9,1</b>	0,3	<b>0,1</b>	1,8	1,5	...	...	...
Taux d'emploi	59,4	<b>59,4</b>	0,2	<b>0,0</b>	-1,3	-1,1	...	...	...

Voir les notes à la fin du tableau.

Tableau 3 – suite

## Caractéristiques de la population active selon la province, données désaisonnalisées

	Juillet 2009	Août 2009	E.-T. <sup>1</sup>	Variation depuis			Variation en pourcentage depuis		
				le mois dernier	décembre dernier	douze mois	le mois dernier	décembre dernier	douze mois
en milliers (sauf les taux)									
<b>Ontario</b>									
Population	10 665,2	<b>10 677,4</b>	...	<b>12,2</b>	96,6	147,5	<b>0,1</b>	0,9	1,4
Population active	7 165,4	<b>7 186,0</b>	19,0	<b>20,6</b>	4,0	47,7	<b>0,3</b>	0,1	0,7
Emploi	6 500,3	<b>6 512,5</b>	18,9	<b>12,2</b>	-152,7	-170,4	<b>0,2</b>	-2,3	-2,5
Emploi à temps plein	5 227,6	<b>5 204,0</b>	24,5	<b>-23,6</b>	-217,1	-227,7	<b>-0,5</b>	-4,0	-4,2
Emploi à temps partiel	1 272,7	<b>1 308,5</b>	22,3	<b>35,8</b>	64,4	57,4	<b>2,8</b>	5,2	4,6
Chômage	665,1	<b>673,5</b>	16,9	<b>8,4</b>	156,7	218,1	<b>1,3</b>	30,3	47,9
Taux d'activité	67,2	<b>67,3</b>	0,2	<b>0,1</b>	-0,6	-0,5	...	...	...
Taux de chômage	9,3	<b>9,4</b>	0,2	<b>0,1</b>	2,2	3,0	...	...	...
Taux d'emploi	60,9	<b>61,0</b>	0,2	<b>0,1</b>	-2,0	-2,5	...	...	...
<b>Manitoba</b>									
Population	923,8	<b>925,0</b>	...	<b>1,2</b>	10,2	13,7	<b>0,1</b>	1,1	1,5
Population active	641,0	<b>648,5</b>	2,7	<b>7,5</b>	12,0	18,0	<b>1,2</b>	1,9	2,9
Emploi	607,9	<b>611,3</b>	2,8	<b>3,4</b>	2,2	5,9	<b>0,6</b>	0,4	1,0
Emploi à temps plein	490,3	<b>489,6</b>	3,9	<b>-0,7</b>	-3,5	-0,8	<b>-0,1</b>	-0,7	-0,2
Emploi à temps partiel	117,6	<b>121,7</b>	3,5	<b>4,1</b>	5,7	6,6	<b>3,5</b>	4,9	5,7
Chômage	33,1	<b>37,2</b>	2,1	<b>4,1</b>	9,8	12,1	<b>12,4</b>	35,8	48,2
Taux d'activité	69,4	<b>70,1</b>	0,3	<b>0,7</b>	0,5	0,9	...	...	...
Taux de chômage	5,2	<b>5,7</b>	0,3	<b>0,5</b>	1,4	1,7	...	...	...
Taux d'emploi	65,8	<b>66,1</b>	0,3	<b>0,3</b>	-0,5	-0,3	...	...	...
<b>Saskatchewan</b>									
Population	780,2	<b>781,0</b>	...	<b>0,8</b>	7,0	11,8	<b>0,1</b>	0,9	1,5
Population active	546,0	<b>544,2</b>	2,4	<b>-1,8</b>	1,2	7,1	<b>-0,3</b>	0,2	1,3
Emploi	520,1	<b>516,9</b>	2,6	<b>-3,2</b>	-3,4	3,8	<b>-0,6</b>	-0,7	0,7
Emploi à temps plein	417,1	<b>415,0</b>	3,3	<b>-2,1</b>	-11,4	-5,9	<b>-0,5</b>	-2,7	-1,4
Emploi à temps partiel	103,0	<b>101,9</b>	3,1	<b>-1,1</b>	8,0	9,8	<b>-1,1</b>	8,5	10,6
Chômage	25,9	<b>27,3</b>	1,9	<b>1,4</b>	4,6	3,2	<b>5,4</b>	20,3	13,3
Taux d'activité	70,0	<b>69,7</b>	0,3	<b>-0,3</b>	-0,5	-0,1	...	...	...
Taux de chômage	4,7	<b>5,0</b>	0,3	<b>0,3</b>	0,8	0,5	...	...	...
Taux d'emploi	66,7	<b>66,2</b>	0,3	<b>-0,5</b>	-1,0	-0,5	...	...	...
<b>Alberta</b>									
Population	2 870,2	<b>2 876,0</b>	...	<b>5,8</b>	52,3	72,3	<b>0,2</b>	1,9	2,6
Population active	2 139,7	<b>2 136,8</b>	8,2	<b>-2,9</b>	26,6	56,2	<b>-0,1</b>	1,3	2,7
Emploi	1 985,8	<b>1 979,1</b>	8,8	<b>-6,7</b>	-43,4	-27,8	<b>-0,3</b>	-2,1	-1,4
Emploi à temps plein	1 624,5	<b>1 613,2</b>	11,5	<b>-11,3</b>	-67,6	-74,8	<b>-0,7</b>	-4,0	-4,4
Emploi à temps partiel	361,2	<b>365,9</b>	10,2	<b>4,7</b>	24,2	46,9	<b>1,3</b>	7,1	14,7
Chômage	153,9	<b>157,7</b>	6,4	<b>3,8</b>	69,9	84,0	<b>2,5</b>	79,6	114,0
Taux d'activité	74,5	<b>74,3</b>	0,3	<b>-0,2</b>	-0,4	0,1	...	...	...
Taux de chômage	7,2	<b>7,4</b>	0,3	<b>0,2</b>	3,2	3,9	...	...	...
Taux d'emploi	69,2	<b>68,8</b>	0,3	<b>-0,4</b>	-2,8	-2,8	...	...	...
<b>Colombie-Britannique</b>									
Population	3 709,1	<b>3 714,5</b>	...	<b>5,4</b>	42,3	63,0	<b>0,1</b>	1,2	1,7
Population active	2 436,0	<b>2 447,0</b>	10,3	<b>11,0</b>	14,5	17,8	<b>0,5</b>	0,6	0,7
Emploi	2 247,1	<b>2 255,7</b>	10,4	<b>8,6</b>	-47,0	-67,0	<b>0,4</b>	-2,0	-2,9
Emploi à temps plein	1 750,0	<b>1 774,8</b>	14,2	<b>24,8</b>	-64,8	-78,0	<b>1,4</b>	-3,5	-4,2
Emploi à temps partiel	497,1	<b>480,8</b>	13,2	<b>-16,3</b>	17,6	10,8	<b>-3,3</b>	3,8	2,3
Chômage	188,9	<b>191,3</b>	8,0	<b>2,4</b>	61,6	84,8	<b>1,3</b>	47,5	79,6
Taux d'activité	65,7	<b>65,9</b>	0,3	<b>0,2</b>	-0,3	-0,6	...	...	...
Taux de chômage	7,8	<b>7,8</b>	0,3	<b>0,0</b>	2,5	3,4	...	...	...
Taux d'emploi	60,6	<b>60,7</b>	0,3	<b>0,1</b>	-2,0	-2,9	...	...	...

1. Erreur-type moyenne du changement entre deux mois (voir « Erreur d'échantillonnage » dans Qualité des données pour plus d'explications).

Note(s) : Tableau CANSIM connexe 282-0087.

**Tableau 4-1**  
**Certaines caractéristiques de la population active (données désaisonnalisées) — Terre-Neuve-et-Labrador**

	Juillet 2009	Août 2009	E.-T. <sup>1</sup>	Variation depuis			Variation en pourcentage depuis		
				le mois dernier	décembre dernier	douze mois	le mois dernier	décembre dernier	douze mois
en milliers (sauf les taux)									
<b>Les deux sexes, 15 ans et plus</b>									
Population	428,8	<b>429,2</b>	...	<b>0,4</b>	1,6	2,9	<b>0,1</b>	0,4	0,7
Population active	256,0	<b>254,7</b>	2,2	<b>-1,3</b>	2,7	1,4	<b>-0,5</b>	1,1	0,6
Emploi	212,2	<b>215,1</b>	2,2	<b>2,9</b>	-2,4	-3,6	<b>1,4</b>	-1,1	-1,6
Emploi à temps plein	182,7	<b>189,1</b>	2,4	<b>6,4</b>	3,5	-1,6	<b>3,5</b>	1,9	-0,8
Chômage	43,8	<b>39,7</b>	2,0	<b>-4,1</b>	5,2	5,1	<b>-9,4</b>	15,1	14,7
Taux d'activité	59,7	<b>59,3</b>	0,5	<b>-0,4</b>	0,4	-0,1	...	...	...
Taux de chômage	17,1	<b>15,6</b>	0,8	<b>-1,5</b>	1,9	1,9	...	...	...
Taux d'emploi	49,5	<b>50,1</b>	0,5	<b>0,6</b>	-0,8	-1,2	...	...	...
Taux de temps partiel	13,9	<b>12,0</b>	0,8	<b>-1,9</b>	-2,6	-0,8	...	...	...
<b>Les deux sexes, 15 à 24 ans</b>									
Population	61,0	<b>60,9</b>	...	<b>-0,1</b>	-1,0	-1,4	<b>-0,2</b>	-1,6	-2,2
Population active	33,5	<b>33,6</b>	1,1	<b>0,1</b>	-0,7	-0,5	<b>0,3</b>	-2,0	-1,5
Emploi	25,8	<b>26,0</b>	1,1	<b>0,2</b>	-0,7	-2,4	<b>0,8</b>	-2,6	-8,5
Chômage	7,7	<b>7,6</b>	1,0	<b>-0,1</b>	0,0	1,9	<b>-1,3</b>	0,0	33,3
Taux d'activité	54,9	<b>55,2</b>	1,8	<b>0,3</b>	-0,2	0,5	...	...	...
Taux de chômage	23,0	<b>22,6</b>	2,6	<b>-0,4</b>	0,4	5,9	...	...	...
Taux d'emploi	42,3	<b>42,7</b>	1,7	<b>0,4</b>	-0,4	-2,9	...	...	...
Taux de temps partiel	35,3	<b>30,4</b>	3,6	<b>-4,9</b>	-19,1	-3,8	...	...	...
<b>Hommes, 25 ans et plus</b>									
Population	177,4	<b>177,5</b>	...	<b>0,1</b>	1,1	1,8	<b>0,1</b>	0,6	1,0
Population active	116,8	<b>116,3</b>	1,3	<b>-0,5</b>	2,2	-0,1	<b>-0,4</b>	1,9	-0,1
Emploi	95,4	<b>96,9</b>	1,4	<b>1,5</b>	-1,1	-2,1	<b>1,6</b>	-1,1	-2,1
Chômage	21,4	<b>19,4</b>	1,3	<b>-2,0</b>	3,3	2,0	<b>-9,3</b>	20,5	11,5
Taux d'activité	65,8	<b>65,5</b>	0,7	<b>-0,3</b>	0,8	-0,7	...	...	...
Taux de chômage	18,3	<b>16,7</b>	1,1	<b>-1,6</b>	2,6	1,8	...	...	...
Taux d'emploi	53,8	<b>54,6</b>	0,8	<b>0,8</b>	-1,0	-1,7	...	...	...
Taux de temps partiel	4,9	<b>3,9</b>	0,8	<b>-1,0</b>	-1,1	0,1	...	...	...
<b>Femmes, 25 ans et plus</b>									
Population	190,5	<b>190,7</b>	...	<b>0,2</b>	1,4	2,4	<b>0,1</b>	0,7	1,3
Population active	105,7	<b>104,8</b>	1,1	<b>-0,9</b>	1,3	2,0	<b>-0,9</b>	1,3	1,9
Emploi	91,0	<b>92,2</b>	1,1	<b>1,2</b>	-0,6	1,0	<b>1,3</b>	-0,6	1,1
Chômage	14,7	<b>12,6</b>	1,1	<b>-2,1</b>	1,8	1,0	<b>-14,3</b>	16,7	8,6
Taux d'activité	55,5	<b>55,0</b>	0,6	<b>-0,5</b>	0,3	0,4	...	...	...
Taux de chômage	13,9	<b>12,0</b>	1,0	<b>-1,9</b>	1,6	0,7	...	...	...
Taux d'emploi	47,8	<b>48,3</b>	0,6	<b>0,5</b>	-0,7	-0,1	...	...	...
Taux de temps partiel	17,3	<b>15,4</b>	1,2	<b>-1,9</b>	0,5	-0,5	...	...	...
<b>Branche d'activité</b>									
	212,2	<b>215,1</b>	2,2	<b>2,9</b>	-2,4	-3,6	<b>1,4</b>	-1,1	-1,6
<b>Secteur de la production de biens</b>									
Agriculture	42,8	<b>46,1</b>	1,7	<b>3,3</b>	-2,3	-3,8	<b>7,7</b>	-4,8	-7,6
Forêt, pêche, mine et extraction de gaz	0,6	<b>0,9</b>	0,2	<b>0,3</b>	0,4	0,3	<b>50,0</b>	80,0	50,0
Services publics	13,7	<b>15,4</b>	1,0	<b>1,7</b>	-0,9	-1,5	<b>12,4</b>	-5,5	-8,9
Construction	1,8	<b>2,6</b>	0,3	<b>0,8</b>	0,8	0,5	<b>44,4</b>	44,4	23,8
Fabrication	15,6	<b>15,0</b>	1,1	<b>-0,6</b>	-2,3	-1,5	<b>-3,8</b>	-13,3	-9,1
	11,1	<b>12,3</b>	1,0	<b>1,2</b>	-0,3	-1,3	<b>10,8</b>	-2,4	-9,6
<b>Secteur des services</b>									
Commerce	169,4	<b>169,0</b>	2,1	<b>-0,4</b>	0,0	0,1	<b>-0,2</b>	0,0	0,1
Transport et entreposage	33,8	<b>35,0</b>	1,3	<b>1,2</b>	0,6	-0,2	<b>3,6</b>	1,7	-0,6
Finance, assurances, immobilier et location	10,5	<b>10,8</b>	0,8	<b>0,3</b>	-0,1	1,6	<b>2,9</b>	-0,9	17,4
Services professionnels, scientifiques et techniques	7,8	<b>8,0</b>	0,5	<b>0,2</b>	1,0	1,6	<b>2,6</b>	14,3	25,0
Services aux entreprises, services relatifs aux bâtiments et autres services de soutien	7,6	<b>7,3</b>	0,6	<b>-0,3</b>	-0,8	-2,1	<b>-3,9</b>	-9,9	-22,3
Services d'enseignement	7,9	<b>6,6</b>	0,7	<b>-1,3</b>	-1,2	-1,2	<b>-16,5</b>	-15,4	-15,4
Soins de santé et assistance sociale	17,5	<b>17,0</b>	0,9	<b>-0,5</b>	-0,5	1,3	<b>-2,9</b>	-2,9	8,3
Information, culture et loisirs	35,4	<b>35,3</b>	1,1	<b>-0,1</b>	2,1	3,1	<b>-0,3</b>	6,3	9,6
Hébergement et services de restauration	9,4	<b>9,1</b>	0,7	<b>-0,3</b>	1,4	0,5	<b>-3,2</b>	18,2	5,8
Autres services	13,4	<b>13,1</b>	0,9	<b>-0,3</b>	1,3	-0,2	<b>-2,2</b>	11,0	-1,5
Administrations publiques	9,3	<b>10,0</b>	0,8	<b>0,7</b>	-3,5	-1,5	<b>7,5</b>	-25,9	-13,0
	16,8	<b>16,8</b>	0,9	<b>0,0</b>	-0,4	-2,7	<b>0,0</b>	-2,3	-13,8

1. Erreur-type moyenne du changement entre deux mois (voir « Erreur d'échantillonnage » dans Qualité des données pour plus d'explications).

Note(s) : Tableaux CANSIM connexes 282-0087, 282-0088.



**Tableau 4-2**  
**Certaines caractéristiques de la population active (données désaisonnalisées) — Île-du-Prince-Édouard**

	Juillet 2009	Août 2009	E.-T. <sup>1</sup>	Variation depuis			Variation en pourcentage depuis		
				le mois dernier	décembre dernier	douze mois	le mois dernier	décembre dernier	douze mois
en milliers (sauf les taux)									
<b>Les deux sexes, 15 ans et plus</b>									
Population	116,2	<b>116,4</b>	...	<b>0,2</b>	1,1	1,6	<b>0,2</b>	1,0	1,4
Population active	78,9	<b>79,4</b>	0,6	<b>0,5</b>	0,9	0,9	<b>0,6</b>	1,1	1,1
Emploi	69,2	<b>68,5</b>	0,7	<b>-0,7</b>	-0,7	-1,8	<b>-1,0</b>	-1,0	-2,6
Emploi à temps plein	56,8	<b>55,5</b>	0,9	<b>-1,3</b>	-2,3	-4,4	<b>-2,3</b>	-4,0	-7,3
Chômage	9,7	<b>10,9</b>	0,7	<b>1,2</b>	1,7	2,7	<b>12,4</b>	18,5	32,9
Taux d'activité	67,9	<b>68,2</b>	0,5	<b>0,3</b>	0,1	-0,2	...	...	...
Taux de chômage	12,3	<b>13,7</b>	0,8	<b>1,4</b>	2,0	3,3	...	...	...
Taux d'emploi	59,6	<b>58,8</b>	0,6	<b>-0,8</b>	-1,2	-2,4	...	...	...
Taux de temps partiel	17,9	<b>19,0</b>	1,0	<b>1,1</b>	2,5	4,2	...	...	...
<b>Les deux sexes, 15 à 24 ans</b>									
Population	19,8	<b>19,9</b>	...	<b>0,1</b>	0,1	0,1	<b>0,5</b>	0,5	0,5
Population active	13,4	<b>14,0</b>	0,4	<b>0,6</b>	0,0	0,4	<b>4,5</b>	0,0	2,9
Emploi	11,6	<b>11,1</b>	0,4	<b>-0,5</b>	-0,3	-0,4	<b>-4,3</b>	-2,6	-3,5
Chômage	1,8	<b>2,8</b>	0,4	<b>1,0</b>	0,2	0,8	<b>55,6</b>	7,7	40,0
Taux d'activité	67,7	<b>70,4</b>	2,1	<b>2,7</b>	-0,3	1,7	...	...	...
Taux de chômage	13,4	<b>20,0</b>	2,6	<b>6,6</b>	1,4	5,3	...	...	...
Taux d'emploi	58,6	<b>55,8</b>	2,1	<b>-2,8</b>	-1,8	-2,3	...	...	...
Taux de temps partiel	44,8	<b>49,5</b>	3,5	<b>4,7</b>	5,7	10,4	...	...	...
<b>Hommes, 25 ans et plus</b>									
Population	46,3	<b>46,4</b>	...	<b>0,1</b>	0,4	0,7	<b>0,2</b>	0,9	1,5
Population active	34,3	<b>34,1</b>	0,4	<b>-0,2</b>	1,4	1,1	<b>-0,6</b>	4,3	3,3
Emploi	29,8	<b>29,7</b>	0,4	<b>-0,1</b>	0,4	0,6	<b>-0,3</b>	1,4	2,1
Chômage	4,5	<b>4,4</b>	0,4	<b>-0,1</b>	1,0	0,5	<b>-2,2</b>	29,4	12,8
Taux d'activité	74,1	<b>73,5</b>	0,8	<b>-0,6</b>	2,4	1,3	...	...	...
Taux de chômage	13,1	<b>12,9</b>	1,2	<b>-0,2</b>	2,5	1,1	...	...	...
Taux d'emploi	64,4	<b>64,0</b>	0,9	<b>-0,4</b>	0,3	0,3	...	...	...
Taux de temps partiel	6,4	<b>6,7</b>	1,0	<b>0,4</b>	1,3	2,3	...	...	...
<b>Femmes, 25 ans et plus</b>									
Population	50,0	<b>50,1</b>	...	<b>0,1</b>	0,5	0,8	<b>0,2</b>	1,0	1,6
Population active	31,3	<b>31,3</b>	0,3	<b>0,0</b>	-0,4	-0,6	<b>0,0</b>	-1,3	-1,9
Emploi	27,9	<b>27,6</b>	0,4	<b>-0,3</b>	-0,9	-2,0	<b>-1,1</b>	-3,2	-6,8
Chômage	3,4	<b>3,6</b>	0,3	<b>0,2</b>	0,4	1,3	<b>5,9</b>	12,5	56,5
Taux d'activité	62,6	<b>62,5</b>	0,7	<b>-0,1</b>	-1,4	-2,2	...	...	...
Taux de chômage	10,9	<b>11,5</b>	1,0	<b>0,6</b>	1,4	4,3	...	...	...
Taux d'emploi	55,8	<b>55,1</b>	0,8	<b>-0,7</b>	-2,4	-4,9	...	...	...
Taux de temps partiel	19,0	<b>20,3</b>	1,5	<b>1,3</b>	3,4	4,4	...	...	...
<b>Branche d'activité</b>									
	69,2	<b>68,5</b>	0,7	<b>-0,7</b>	-0,7	-1,8	<b>-1,0</b>	-1,0	-2,6
<b>Secteur de la production de biens</b>									
Agriculture	16,2	<b>16,3</b>	0,6	<b>0,1</b>	-1,2	-1,3	<b>0,6</b>	-6,9	-7,4
Forêt, pêche, mine et extraction de gaz	3,6	<b>3,3</b>	0,3	<b>-0,3</b>	0,2	0,2	<b>-8,3</b>	6,5	6,5
Services publics	2,2	<b>2,1</b>	0,3	<b>-0,1</b>	-1,3	-1,0	<b>-4,5</b>	-38,2	-32,3
Construction	0,3	<b>0,2</b>	0,1	<b>-0,1</b>	-0,1	0,0	<b>-33,3</b>	-33,3	0,0
Fabrication	5,2	<b>5,3</b>	0,3	<b>0,1</b>	0,4	0,4	<b>1,9</b>	8,2	8,2
	4,9	<b>5,4</b>	0,4	<b>0,5</b>	-0,4	-0,9	<b>10,2</b>	-6,9	-14,3
<b>Secteur des services</b>									
Commerce	53,1	<b>52,2</b>	0,7	<b>-0,9</b>	0,5	-0,5	<b>-1,7</b>	1,0	-0,9
Transport et entreposage	9,7	<b>9,9</b>	0,4	<b>0,2</b>	0,6	-0,9	<b>2,1</b>	6,5	-8,3
Finance, assurances, immobilier et location	2,2	<b>2,2</b>	0,2	<b>0,0</b>	-0,7	-0,3	<b>0,0</b>	-24,1	-12,0
Services professionnels, scientifiques et techniques	2,7	<b>2,7</b>	0,2	<b>0,0</b>	0,3	-0,3	<b>0,0</b>	12,5	-10,0
Services aux entreprises, services relatifs aux bâtiments et autres services de soutien	2,2	<b>2,3</b>	0,2	<b>0,1</b>	-0,4	-0,3	<b>4,5</b>	-14,8	-11,5
Services d'enseignement	2,7	<b>2,2</b>	0,3	<b>-0,5</b>	-0,1	-0,4	<b>-18,5</b>	-4,3	-15,4
Soins de santé et assistance sociale	5,0	<b>5,0</b>	0,3	<b>0,0</b>	0,3	-0,1	<b>0,0</b>	6,4	-2,0
Information, culture et loisirs	8,2	<b>8,1</b>	0,3	<b>-0,1</b>	-0,6	-0,2	<b>-1,2</b>	-6,9	-2,4
Hébergement et services de restauration	2,6	<b>2,4</b>	0,3	<b>-0,2</b>	-0,2	-0,3	<b>-7,7</b>	-7,7	-11,1
Autres services	6,0	<b>6,0</b>	0,4	<b>0,0</b>	0,3	1,0	<b>0,0</b>	5,3	20,0
Administrations publiques	3,3	<b>3,2</b>	0,3	<b>-0,1</b>	0,5	0,5	<b>-3,0</b>	18,5	18,5
	8,5	<b>8,2</b>	0,4	<b>-0,3</b>	0,5	0,8	<b>-3,5</b>	6,5	10,8

1. Erreur-type moyenne du changement entre deux mois (voir « Erreur d'échantillonnage » dans Qualité des données pour plus d'explications).

Note(s) : Tableaux CANSIM connexes 282-0087, 282-0088.

**Tableau 4-3**  
**Certaines caractéristiques de la population active (données désaisonnalisées) — Nouvelle-Écosse**

	Juillet 2009	Août 2009	E.-T. <sup>1</sup>	Variation depuis			Variation en pourcentage depuis		
				le mois dernier	décembre dernier	douze mois	le mois dernier	décembre dernier	douze mois
en milliers (sauf les taux)									
<b>Les deux sexes, 15 ans et plus</b>									
Population	772,5	<b>772,8</b>	...	<b>0,3</b>	2,2	3,3	<b>0,0</b>	0,3	0,4
Population active	496,4	<b>500,5</b>	2,8	<b>4,1</b>	6,5	8,1	<b>0,8</b>	1,3	1,6
Emploi	450,9	<b>453,2</b>	2,9	<b>2,3</b>	-0,3	1,1	<b>0,5</b>	-0,1	0,2
Emploi à temps plein	371,4	<b>371,2</b>	3,6	<b>-0,2</b>	-0,4	-4,1	<b>-0,1</b>	-0,1	-1,1
Chômage	45,5	<b>47,3</b>	2,6	<b>1,8</b>	6,8	7,1	<b>4,0</b>	16,8	17,7
Taux d'activité	64,3	<b>64,8</b>	0,4	<b>0,5</b>	0,7	0,8	...	...	...
Taux de chômage	9,2	<b>9,5</b>	0,5	<b>0,3</b>	1,3	1,3	...	...	...
Taux d'emploi	58,4	<b>58,6</b>	0,4	<b>0,2</b>	-0,3	-0,2	...	...	...
Taux de temps partiel	17,7	<b>18,1</b>	0,7	<b>0,5</b>	0,0	1,1	...	...	...
<b>Les deux sexes, 15 à 24 ans</b>									
Population	120,0	<b>120,0</b>	...	<b>0,0</b>	-0,7	-1,3	<b>0,0</b>	-0,6	-1,1
Population active	79,7	<b>81,7</b>	1,7	<b>2,0</b>	0,3	0,8	<b>2,5</b>	0,4	1,0
Emploi	64,9	<b>65,7</b>	1,7	<b>0,8</b>	-3,4	-3,7	<b>1,2</b>	-4,9	-5,3
Chômage	14,8	<b>16,0</b>	1,5	<b>1,2</b>	3,6	4,5	<b>8,1</b>	29,0	39,1
Taux d'activité	66,4	<b>68,1</b>	1,4	<b>1,7</b>	0,7	1,4	...	...	...
Taux de chômage	18,6	<b>19,6</b>	1,7	<b>1,0</b>	4,4	5,4	...	...	...
Taux d'emploi	54,1	<b>54,8</b>	1,4	<b>0,7</b>	-2,4	-2,4	...	...	...
Taux de temps partiel	43,6	<b>47,6</b>	2,4	<b>4,0</b>	4,9	2,7	...	...	...
<b>Hommes, 25 ans et plus</b>									
Population	310,9	<b>311,1</b>	...	<b>0,2</b>	1,3	2,1	<b>0,1</b>	0,4	0,7
Population active	214,5	<b>215,5</b>	1,5	<b>1,0</b>	3,2	2,3	<b>0,5</b>	1,5	1,1
Emploi	194,6	<b>195,9</b>	1,6	<b>1,3</b>	0,8	0,2	<b>0,7</b>	0,4	0,1
Chômage	19,9	<b>19,6</b>	1,6	<b>-0,3</b>	2,3	2,1	<b>-1,5</b>	13,3	12,0
Taux d'activité	69,0	<b>69,3</b>	0,5	<b>0,3</b>	0,8	0,3	...	...	...
Taux de chômage	9,3	<b>9,1</b>	0,7	<b>-0,2</b>	1,0	0,9	...	...	...
Taux d'emploi	62,6	<b>63,0</b>	0,5	<b>0,4</b>	0,0	-0,3	...	...	...
Taux de temps partiel	7,5	<b>6,2</b>	0,7	<b>-1,3</b>	-0,9	-1,0	...	...	...
<b>Femmes, 25 ans et plus</b>									
Population	341,5	<b>341,8</b>	...	<b>0,3</b>	1,7	2,6	<b>0,1</b>	0,5	0,8
Population active	202,2	<b>203,3</b>	1,5	<b>1,1</b>	3,0	5,0	<b>0,5</b>	1,5	2,5
Emploi	191,4	<b>191,7</b>	1,6	<b>0,3</b>	2,3	4,7	<b>0,2</b>	1,2	2,5
Chômage	10,8	<b>11,6</b>	1,3	<b>0,8</b>	0,7	0,3	<b>7,4</b>	6,4	2,7
Taux d'activité	59,2	<b>59,5</b>	0,4	<b>0,3</b>	0,6	1,0	...	...	...
Taux de chômage	5,3	<b>5,7</b>	0,6	<b>0,4</b>	0,3	0,0	...	...	...
Taux d'emploi	56,0	<b>56,1</b>	0,5	<b>0,1</b>	0,4	1,0	...	...	...
Taux de temps partiel	19,1	<b>20,1</b>	1,1	<b>1,0</b>	-0,3	3,2	...	...	...
<b>Branche d'activité</b>									
	450,9	<b>453,2</b>	2,9	<b>2,3</b>	-0,3	1,1	<b>0,5</b>	-0,1	0,2
<b>Secteur de la production de biens</b>									
Agriculture	82,5	<b>86,2</b>	2,3	<b>3,7</b>	-6,7	-4,2	<b>4,5</b>	-7,2	-4,6
Forêt, pêche, mine et extraction de gaz	6,3	<b>6,5</b>	0,7	<b>0,2</b>	-1,1	0,9	<b>3,2</b>	-14,5	16,1
Services publics	13,0	<b>12,2</b>	1,1	<b>-0,8</b>	0,0	-0,7	<b>-6,2</b>	0,0	-5,4
Construction	3,2	<b>3,2</b>	0,3	<b>0,0</b>	0,5	-0,1	<b>0,0</b>	18,5	-3,0
Fabrication	29,7	<b>31,7</b>	1,4	<b>2,0</b>	-0,1	2,3	<b>6,7</b>	-0,3	7,8
	30,4	<b>32,6</b>	1,5	<b>2,2</b>	-6,1	-6,5	<b>7,2</b>	-15,8	-16,6
<b>Secteur des services</b>									
Commerce	368,4	<b>367,0</b>	3,0	<b>-1,4</b>	6,3	5,2	<b>-0,4</b>	1,7	1,4
Transport et entreposage	79,4	<b>79,2</b>	2,0	<b>-0,2</b>	-0,2	1,1	<b>-0,3</b>	-0,3	1,4
Finance, assurances, immobilier et location	22,0	<b>20,8</b>	1,0	<b>-1,2</b>	1,3	2,2	<b>-5,5</b>	6,7	11,8
Services professionnels, scientifiques et techniques	22,7	<b>25,7</b>	1,0	<b>3,0</b>	4,1	1,5	<b>13,2</b>	19,0	6,2
Services aux entreprises, services relatifs aux bâtiments et autres services de soutien	21,9	<b>22,5</b>	1,1	<b>0,6</b>	-1,7	-0,7	<b>2,7</b>	-7,0	-3,0
Services d'enseignement	23,0	<b>22,2</b>	1,4	<b>-0,8</b>	-2,7	-2,6	<b>-3,5</b>	-10,8	-10,5
Soins de santé et assistance sociale	38,8	<b>36,7</b>	1,4	<b>-2,1</b>	1,7	2,1	<b>-5,4</b>	4,9	6,1
Information, culture et loisirs	62,8	<b>63,2</b>	1,5	<b>0,4</b>	3,9	1,4	<b>0,6</b>	6,6	2,3
Hébergement et services de restauration	15,5	<b>16,8</b>	1,1	<b>1,3</b>	-1,7	-2,7	<b>8,4</b>	-9,2	-13,8
Autres services	29,4	<b>29,2</b>	1,5	<b>-0,2</b>	-0,7	0,5	<b>-0,7</b>	-2,3	1,7
Administrations publiques	20,3	<b>19,6</b>	1,1	<b>-0,7</b>	1,2	1,4	<b>-3,4</b>	6,5	7,7
	32,6	<b>31,2</b>	1,2	<b>-1,4</b>	1,2	1,1	<b>-4,3</b>	4,0	3,7

1. Erreur-type moyenne du changement entre deux mois (voir « Erreur d'échantillonnage » dans Qualité des données pour plus d'explications).

Note(s) : Tableaux CANSIM connexes 282-0087, 282-0088.

**Tableau 4-4**  
**Certaines caractéristiques de la population active (données désaisonnalisées) — Nouveau-Brunswick**

	Juillet 2009	Août 2009	E.-T. <sup>1</sup>	Variation depuis			Variation en pourcentage depuis		
				le mois dernier	décembre dernier	douze mois	le mois dernier	décembre dernier	douze mois
en milliers (sauf les taux)									
<b>Les deux sexes, 15 ans et plus</b>									
Population	621,7	<b>621,8</b>	...	<b>0,1</b>	2,1	3,2	<b>0,0</b>	0,3	0,5
Population active	402,7	<b>402,4</b>	2,5	<b>-0,3</b>	1,4	2,0	<b>-0,1</b>	0,3	0,5
Emploi	364,9	<b>364,9</b>	2,6	<b>0,0</b>	-1,7	-1,6	<b>0,0</b>	-0,5	-0,4
Emploi à temps plein	306,2	<b>306,8</b>	3,0	<b>0,6</b>	-4,0	-1,3	<b>0,2</b>	-1,3	-0,4
Chômage	37,8	<b>37,5</b>	2,3	<b>-0,3</b>	3,1	3,7	<b>-0,8</b>	9,0	10,9
Taux d'activité	64,8	<b>64,7</b>	0,4	<b>-0,1</b>	0,0	0,0	...	...	...
Taux de chômage	9,4	<b>9,3</b>	0,5	<b>-0,1</b>	0,7	0,9	...	...	...
Taux d'emploi	58,7	<b>58,7</b>	0,4	<b>0,0</b>	-0,5	-0,5	...	...	...
Taux de temps partiel	16,1	<b>15,9</b>	0,7	<b>-0,2</b>	0,7	0,0	...	...	...
<b>Les deux sexes, 15 à 24 ans</b>									
Population	93,7	<b>93,5</b>	...	<b>-0,2</b>	-0,8	-1,2	<b>-0,2</b>	-0,8	-1,3
Population active	59,3	<b>60,1</b>	1,3	<b>0,8</b>	-5,7	-2,5	<b>1,3</b>	-8,7	-4,0
Emploi	49,4	<b>51,1</b>	1,3	<b>1,7</b>	-5,4	-4,3	<b>3,4</b>	-9,6	-7,8
Chômage	9,9	<b>9,0</b>	1,2	<b>-0,9</b>	-0,4	1,9	<b>-9,1</b>	-4,3	26,8
Taux d'activité	63,3	<b>64,3</b>	1,4	<b>1,0</b>	-5,5	-1,8	...	...	...
Taux de chômage	16,7	<b>15,0</b>	1,8	<b>-1,7</b>	0,7	3,7	...	...	...
Taux d'emploi	52,7	<b>54,7</b>	1,4	<b>2,0</b>	-5,2	-3,8	...	...	...
Taux de temps partiel	44,3	<b>43,2</b>	2,4	<b>-1,1</b>	4,8	-1,9	...	...	...
<b>Hommes, 25 ans et plus</b>									
Population	254,8	<b>254,9</b>	...	<b>0,1</b>	1,3	1,9	<b>0,0</b>	0,5	0,8
Population active	179,6	<b>178,9</b>	1,4	<b>-0,7</b>	5,4	3,3	<b>-0,4</b>	3,1	1,9
Emploi	163,1	<b>161,7</b>	1,5	<b>-1,4</b>	3,4	1,9	<b>-0,9</b>	2,1	1,2
Chômage	16,5	<b>17,2</b>	1,4	<b>0,7</b>	2,1	1,5	<b>4,2</b>	13,9	9,6
Taux d'activité	70,5	<b>70,2</b>	0,6	<b>-0,3</b>	1,8	0,8	...	...	...
Taux de chômage	9,2	<b>9,6</b>	0,8	<b>0,4</b>	0,9	0,7	...	...	...
Taux d'emploi	64,0	<b>63,4</b>	0,6	<b>-0,6</b>	1,0	0,2	...	...	...
Taux de temps partiel	6,6	<b>5,9</b>	0,7	<b>-0,6</b>	0,6	0,3	...	...	...
<b>Femmes, 25 ans et plus</b>									
Population	273,2	<b>273,4</b>	...	<b>0,2</b>	1,6	2,5	<b>0,1</b>	0,6	0,9
Population active	163,8	<b>163,4</b>	1,3	<b>-0,4</b>	1,7	1,1	<b>-0,2</b>	1,1	0,7
Emploi	152,5	<b>152,2</b>	1,4	<b>-0,3</b>	0,4	0,9	<b>-0,2</b>	0,3	0,6
Chômage	11,3	<b>11,2</b>	1,2	<b>-0,1</b>	1,4	0,2	<b>-0,9</b>	14,3	1,8
Taux d'activité	60,0	<b>59,8</b>	0,5	<b>-0,2</b>	0,3	-0,1	...	...	...
Taux de chômage	6,9	<b>6,9</b>	0,7	<b>0,0</b>	0,8	0,1	...	...	...
Taux d'emploi	55,8	<b>55,7</b>	0,5	<b>-0,1</b>	-0,1	-0,2	...	...	...
Taux de temps partiel	17,1	<b>17,3</b>	1,0	<b>0,2</b>	0,4	1,2	...	...	...
<b>Branche d'activité</b>									
	364,9	<b>364,9</b>	2,6	<b>0,0</b>	-1,7	-1,6	<b>0,0</b>	-0,5	-0,4
<b>Secteur de la production de biens</b>									
Agriculture	83,8	<b>83,4</b>	2,1	<b>-0,4</b>	4,3	-0,5	<b>-0,5</b>	5,4	-0,6
Forêt, pêche, mine et extraction de gaz	7,0	<b>6,5</b>	0,6	<b>-0,5</b>	-1,0	0,6	<b>-7,1</b>	-13,3	10,2
Services publics	11,2	<b>11,5</b>	0,8	<b>0,3</b>	2,0	-0,9	<b>2,7</b>	21,1	-7,3
Construction	4,6	<b>4,5</b>	0,5	<b>-0,1</b>	-0,3	-0,8	<b>-2,2</b>	-6,2	-15,1
Fabrication	27,6	<b>28,0</b>	1,3	<b>0,4</b>	4,1	4,6	<b>1,4</b>	17,2	19,7
	33,4	<b>32,8</b>	1,4	<b>-0,6</b>	-0,7	-4,1	<b>-1,8</b>	-2,1	-11,1
<b>Secteur des services</b>									
Commerce	281,1	<b>281,6</b>	2,5	<b>0,5</b>	-5,9	-1,0	<b>0,2</b>	-2,1	-0,4
Transport et entreposage	53,1	<b>54,3</b>	1,6	<b>1,2</b>	-2,6	-5,4	<b>2,3</b>	-4,6	-9,0
Finance, assurances, immobilier et location	18,0	<b>19,8</b>	1,0	<b>1,8</b>	-0,4	-1,2	<b>10,0</b>	-2,0	-5,7
Services professionnels, scientifiques et techniques	17,2	<b>17,2</b>	0,9	<b>0,0</b>	1,5	1,3	<b>0,0</b>	9,6	8,2
Services aux entreprises, services relatifs aux bâtiments et autres services de soutien	17,5	<b>16,2</b>	1,0	<b>-1,3</b>	-1,2	-0,5	<b>-7,4</b>	-6,9	-3,0
Services d'enseignement	19,7	<b>18,4</b>	1,0	<b>-1,3</b>	-2,6	-1,0	<b>-6,6</b>	-12,4	-5,2
Soins de santé et assistance sociale	29,3	<b>27,3</b>	1,2	<b>-2,0</b>	-2,2	3,7	<b>-6,8</b>	-7,5	15,7
Information, culture et loisirs	50,1	<b>50,4</b>	1,3	<b>0,3</b>	0,4	-1,8	<b>0,6</b>	0,8	-3,4
Hébergement et services de restauration	12,8	<b>13,4</b>	0,7	<b>0,6</b>	2,4	2,8	<b>4,7</b>	21,8	26,4
Autres services	21,4	<b>22,7</b>	1,1	<b>1,3</b>	-0,1	-1,2	<b>6,1</b>	-0,4	-5,0
Administrations publiques	15,7	<b>15,1</b>	0,9	<b>-0,6</b>	0,0	0,1	<b>-3,8</b>	0,0	0,7
	26,4	<b>26,9</b>	1,1	<b>0,5</b>	-1,0	2,4	<b>1,9</b>	-3,6	9,8

1. Erreur-type moyenne du changement entre deux mois (voir « Erreur d'échantillonnage » dans Qualité des données pour plus d'explications).

Note(s) : Tableaux CANSIM connexes 282-0087, 282-0088.

**Tableau 4-5**  
**Certaines caractéristiques de la population active (données désaisonnalisées) — Québec**

	Juillet 2009	Août 2009	E.-T. <sup>1</sup>	Variation depuis			Variation en pourcentage depuis		
				le mois dernier	décembre dernier	douze mois	le mois dernier	décembre dernier	douze mois
en milliers (sauf les taux)									
<b>Les deux sexes, 15 ans et plus</b>									
Population	6 438,4	<b>6 444,3</b>	...	<b>5,9</b>	44,2	64,8	<b>0,1</b>	0,7	1,0
Population active	4 201,1	<b>4 212,8</b>	14,2	<b>11,7</b>	21,2	32,2	<b>0,3</b>	0,5	0,8
Emploi	3 821,9	<b>3 830,2</b>	14,6	<b>8,3</b>	-54,1	-31,3	<b>0,2</b>	-1,4	-0,8
Emploi à temps plein	3 095,0	<b>3 099,3</b>	18,7	<b>4,3</b>	-35,5	-41,7	<b>0,1</b>	-1,1	-1,3
Chômage	379,2	<b>382,6</b>	13,0	<b>3,4</b>	75,4	63,5	<b>0,9</b>	24,5	19,9
Taux d'activité	65,3	<b>65,4</b>	0,2	<b>0,1</b>	-0,1	-0,1	...	...	...
Taux de chômage	9,0	<b>9,1</b>	0,3	<b>0,1</b>	1,8	1,5	...	...	...
Taux d'emploi	59,4	<b>59,4</b>	0,2	<b>0,0</b>	-1,3	-1,1	...	...	...
Taux de temps partiel	19,0	<b>19,1</b>	0,4	<b>0,1</b>	-0,2	0,4	...	...	...
<b>Les deux sexes, 15 à 24 ans</b>									
Population	962,8	<b>963,0</b>	...	<b>0,2</b>	2,0	3,0	<b>0,0</b>	0,2	0,3
Population active	633,3	<b>636,1</b>	8,4	<b>2,8</b>	-7,4	-8,0	<b>0,4</b>	-1,1	-1,2
Emploi	527,4	<b>530,3</b>	8,2	<b>2,9</b>	-28,7	-42,8	<b>0,5</b>	-5,1	-7,5
Chômage	106,0	<b>105,8</b>	7,5	<b>-0,2</b>	21,3	34,8	<b>-0,2</b>	25,2	49,0
Taux d'activité	65,8	<b>66,1</b>	0,9	<b>0,3</b>	-0,9	-1,0	...	...	...
Taux de chômage	16,7	<b>16,6</b>	1,1	<b>-0,1</b>	3,5	5,6	...	...	...
Taux d'emploi	54,8	<b>55,1</b>	0,9	<b>0,3</b>	-3,1	-4,6	...	...	...
Taux de temps partiel	52,9	<b>51,6</b>	1,5	<b>-1,3</b>	-0,7	4,3	...	...	...
<b>Hommes, 25 ans et plus</b>									
Population	2 676,8	<b>2 679,8</b>	...	<b>3,0</b>	22,0	31,8	<b>0,1</b>	0,8	1,2
Population active	1 894,3	<b>1 900,2</b>	7,8	<b>5,9</b>	33,9	28,3	<b>0,3</b>	1,8	1,5
Emploi	1 722,3	<b>1 724,2</b>	8,4	<b>1,9</b>	-4,2	2,9	<b>0,1</b>	-0,2	0,2
Chômage	172,0	<b>176,0</b>	7,9	<b>4,0</b>	38,1	25,3	<b>2,3</b>	27,6	16,8
Taux d'activité	70,8	<b>70,9</b>	0,3	<b>0,1</b>	0,7	0,2	...	...	...
Taux de chômage	9,1	<b>9,3</b>	0,4	<b>0,2</b>	1,9	1,2	...	...	...
Taux d'emploi	64,3	<b>64,3</b>	0,3	<b>0,0</b>	-0,7	-0,7	...	...	...
Taux de temps partiel	7,5	<b>7,6</b>	0,5	<b>0,1</b>	0,2	-0,1	...	...	...
<b>Femmes, 25 ans et plus</b>									
Population	2 798,8	<b>2 801,5</b>	...	<b>2,7</b>	20,3	30,0	<b>0,1</b>	0,7	1,1
Population active	1 673,5	<b>1 676,5</b>	7,9	<b>3,0</b>	-5,3	12,0	<b>0,2</b>	-0,3	0,7
Emploi	1 572,2	<b>1 575,8</b>	8,0	<b>3,6</b>	-21,2	8,7	<b>0,2</b>	-1,3	0,6
Chômage	101,3	<b>100,8</b>	6,6	<b>-0,5</b>	16,0	3,4	<b>-0,5</b>	18,9	3,5
Taux d'activité	59,8	<b>59,8</b>	0,3	<b>0,0</b>	-0,7	-0,3	...	...	...
Taux de chômage	6,1	<b>6,0</b>	0,4	<b>-0,1</b>	1,0	0,1	...	...	...
Taux d'emploi	56,2	<b>56,2</b>	0,3	<b>0,0</b>	-1,2	-0,3	...	...	...
Taux de temps partiel	20,3	<b>20,7</b>	0,7	<b>0,4</b>	0,1	0,5	...	...	...
<b>Branche d'activité</b>									
	3 821,9	<b>3 830,2</b>	14,6	<b>8,3</b>	-54,1	-31,3	<b>0,2</b>	-1,4	-0,8
<b>Secteur de la production de biens</b>									
Agriculture	865,6	<b>851,6</b>	11,9	<b>-14,0</b>	-21,8	-31,2	<b>-1,6</b>	-2,5	-3,5
Forêt, pêche, mine et extraction de gaz	59,1	<b>59,2</b>	3,4	<b>0,1</b>	7,1	3,4	<b>0,2</b>	13,6	6,1
Services publics	27,1	<b>30,3</b>	2,1	<b>3,2</b>	-1,6	-2,1	<b>11,8</b>	-5,0	-6,5
Construction	37,8	<b>33,4</b>	2,3	<b>-4,4</b>	2,5	1,0	<b>-11,6</b>	8,1	3,1
Fabrication	211,5	<b>207,6</b>	7,0	<b>-3,9</b>	-0,9	-9,4	<b>-1,8</b>	-0,4	-4,3
	530,0	<b>521,1</b>	9,6	<b>-8,9</b>	-28,9	-24,1	<b>-1,7</b>	-5,3	-4,4
<b>Secteur des services</b>									
Commerce	2 956,3	<b>2 978,6</b>	16,1	<b>22,3</b>	-32,4	-0,1	<b>0,8</b>	-1,1	0,0
Transport et entreposage	623,8	<b>643,0</b>	10,3	<b>19,2</b>	37,1	22,1	<b>3,1</b>	6,1	3,6
Finance, assurances, immobilier et location	162,1	<b>172,4</b>	6,0	<b>10,3</b>	-8,7	-16,7	<b>6,4</b>	-4,8	-8,8
Services professionnels, scientifiques et techniques	225,5	<b>226,4</b>	6,7	<b>0,9</b>	3,3	-10,1	<b>0,4</b>	1,5	-4,3
Services aux entreprises, services relatifs aux bâtiments et autres services de soutien	273,0	<b>268,2</b>	7,6	<b>-4,8</b>	8,6	13,6	<b>-1,8</b>	3,3	5,3
Services d'enseignement	151,3	<b>143,6</b>	6,2	<b>-7,7</b>	-3,4	15,6	<b>-5,1</b>	-2,3	12,2
Soins de santé et assistance sociale	257,8	<b>257,5</b>	7,0	<b>-0,3</b>	12,2	5,9	<b>-0,1</b>	5,0	2,3
Information, culture et loisirs	468,0	<b>479,2</b>	8,4	<b>11,2</b>	-19,6	11,2	<b>2,4</b>	-3,9	2,4
Hébergement et services de restauration	169,2	<b>171,6</b>	6,6	<b>2,4</b>	-8,0	-11,2	<b>1,4</b>	-4,5	-6,1
Autres services	221,7	<b>222,9</b>	7,9	<b>1,2</b>	-20,1	-29,2	<b>0,5</b>	-8,3	-11,6
Administrations publiques	178,1	<b>173,3</b>	6,0	<b>-4,8</b>	1,9	6,0	<b>-2,7</b>	1,1	3,6
	225,9	<b>220,4</b>	6,0	<b>-5,5</b>	-35,8	-7,4	<b>-2,4</b>	-14,0	-3,2

1. Erreur-type moyenne du changement entre deux mois (voir « Erreur d'échantillonnage » dans Qualité des données pour plus d'explications).

Note(s) : Tableaux CANSIM connexes 282-0087, 282-0088.

**Tableau 4-6**  
**Certaines caractéristiques de la population active (données désaisonnalisées) — Ontario**

	Juillet 2009	Août 2009	E.-T. <sup>1</sup>	Variation depuis			Variation en pourcentage depuis		
				le mois dernier	décembre dernier	douze mois	le mois dernier	décembre dernier	douze mois
en milliers (sauf les taux)									
<b>Les deux sexes, 15 ans et plus</b>									
Population	10 665,2	<b>10 677,4</b>	...	<b>12,2</b>	96,6	147,5	<b>0,1</b>	0,9	1,4
Population active	7 165,4	<b>7 186,0</b>	19,0	<b>20,6</b>	4,0	47,7	<b>0,3</b>	0,1	0,7
Emploi	6 500,3	<b>6 512,5</b>	18,9	<b>12,2</b>	-152,7	-170,4	<b>0,2</b>	-2,3	-2,5
Emploi à temps plein	5 227,6	<b>5 204,0</b>	24,5	<b>-23,6</b>	-217,1	-227,7	<b>-0,5</b>	-4,0	-4,2
Chômage	665,1	<b>673,5</b>	16,9	<b>8,4</b>	156,7	218,1	<b>1,3</b>	30,3	47,9
Taux d'activité	67,2	<b>67,3</b>	0,2	<b>0,1</b>	-0,6	-0,5	...	...	...
Taux de chômage	9,3	<b>9,4</b>	0,2	<b>0,1</b>	2,2	3,0	...	...	...
Taux d'emploi	60,9	<b>61,0</b>	0,2	<b>0,1</b>	-2,0	-2,5	...	...	...
Taux de temps partiel	19,6	<b>20,1</b>	0,3	<b>0,5</b>	1,4	1,4	...	...	...
<b>Les deux sexes, 15 à 24 ans</b>									
Population	1 745,7	<b>1 746,2</b>	...	<b>0,5</b>	7,1	11,3	<b>0,0</b>	0,4	0,7
Population active	1 084,8	<b>1 091,5</b>	11,4	<b>6,7</b>	-30,8	-16,8	<b>0,6</b>	-2,7	-1,5
Emploi	882,3	<b>888,6</b>	10,7	<b>6,3</b>	-61,2	-70,9	<b>0,7</b>	-6,4	-7,4
Chômage	202,5	<b>202,9</b>	10,0	<b>0,4</b>	30,4	54,1	<b>0,2</b>	17,6	36,4
Taux d'activité	62,1	<b>62,5</b>	0,7	<b>0,4</b>	-2,0	-1,4	...	...	...
Taux de chômage	18,7	<b>18,6</b>	0,8	<b>-0,1</b>	3,2	5,2	...	...	...
Taux d'emploi	50,5	<b>50,9</b>	0,6	<b>0,4</b>	-3,7	-4,4	...	...	...
Taux de temps partiel	52,0	<b>54,2</b>	1,2	<b>2,2</b>	6,7	4,2	...	...	...
<b>Hommes, 25 ans et plus</b>									
Population	4 333,0	<b>4 338,6</b>	...	<b>5,6</b>	42,9	65,0	<b>0,1</b>	1,0	1,5
Population active	3 206,9	<b>3 207,4</b>	9,5	<b>0,5</b>	14,0	35,5	<b>0,0</b>	0,4	1,1
Emploi	2 921,3	<b>2 922,8</b>	10,8	<b>1,5</b>	-82,1	-86,2	<b>0,1</b>	-2,7	-2,9
Chômage	285,6	<b>284,6</b>	9,8	<b>-1,0</b>	96,1	121,7	<b>-0,4</b>	51,0	74,7
Taux d'activité	74,0	<b>73,9</b>	0,2	<b>-0,1</b>	-0,4	-0,3	...	...	...
Taux de chômage	8,9	<b>8,9</b>	0,3	<b>0,0</b>	3,0	3,8	...	...	...
Taux d'emploi	67,4	<b>67,4</b>	0,3	<b>0,0</b>	-2,6	-3,0	...	...	...
Taux de temps partiel	7,8	<b>7,8</b>	0,4	<b>-0,1</b>	0,5	0,8	...	...	...
<b>Femmes, 25 ans et plus</b>									
Population	4 586,6	<b>4 592,5</b>	...	<b>5,9</b>	46,5	71,0	<b>0,1</b>	1,0	1,6
Population active	2 873,7	<b>2 887,1</b>	11,0	<b>13,4</b>	20,8	29,0	<b>0,5</b>	0,7	1,0
Emploi	2 696,7	<b>2 701,1</b>	10,7	<b>4,4</b>	-9,4	-13,3	<b>0,2</b>	-0,3	-0,5
Chômage	177,0	<b>186,0</b>	8,8	<b>9,0</b>	30,2	42,3	<b>5,1</b>	19,4	29,4
Taux d'activité	62,7	<b>62,9</b>	0,2	<b>0,2</b>	-0,2	-0,3	...	...	...
Taux de chômage	6,2	<b>6,4</b>	0,3	<b>0,2</b>	1,0	1,4	...	...	...
Taux d'emploi	58,8	<b>58,8</b>	0,2	<b>0,0</b>	-0,8	-1,2	...	...	...
Taux de temps partiel	21,7	<b>22,2</b>	0,5	<b>0,5</b>	1,0	1,5	...	...	...
<b>Branche d'activité</b>									
	6 500,3	<b>6 512,5</b>	18,9	<b>12,2</b>	-152,7	-170,4	<b>0,2</b>	-2,3	-2,5
<b>Secteur de la production de biens</b>									
	1 340,1	<b>1 349,9</b>	15,8	<b>9,8</b>	-144,0	-174,7	<b>0,7</b>	-9,6	-11,5
Agriculture	84,7	<b>84,8</b>	3,9	<b>0,1</b>	-2,6	7,3	<b>0,1</b>	-3,0	9,4
Foresterie, pêche, mine et extraction de gaz	34,6	<b>34,6</b>	2,3	<b>0,0</b>	0,3	-4,1	<b>0,0</b>	0,9	-10,6
Services publics	57,7	<b>60,2</b>	3,3	<b>2,5</b>	-3,7	-10,2	<b>4,3</b>	-5,8	-14,5
Construction	384,6	<b>400,5</b>	9,7	<b>15,9</b>	-36,5	-43,0	<b>4,1</b>	-8,4	-9,7
Fabrication	778,5	<b>770,0</b>	12,4	<b>-8,5</b>	-101,2	-124,5	<b>-1,1</b>	-11,6	-13,9
<b>Secteur des services</b>									
	5 160,1	<b>5 162,5</b>	21,1	<b>2,4</b>	-8,8	4,2	<b>0,0</b>	-0,2	0,1
Commerce	988,4	<b>991,8</b>	14,1	<b>3,4</b>	-35,3	-22,7	<b>0,3</b>	-3,4	-2,2
Transport et entreposage	306,9	<b>312,3</b>	8,5	<b>5,4</b>	-34,7	-19,8	<b>1,8</b>	-10,0	-6,0
Finance, assurances, immobilier et location	504,5	<b>512,8</b>	10,5	<b>8,3</b>	18,0	35,6	<b>1,6</b>	3,6	7,5
Services professionnels, scientifiques et techniques	509,3	<b>533,4</b>	10,7	<b>24,1</b>	26,9	22,7	<b>4,7</b>	5,3	4,4
Services aux entreprises, services relatifs aux bâtiments et autres services de soutien	280,4	<b>267,5</b>	8,9	<b>-12,9</b>	-8,7	-20,6	<b>-4,6</b>	-3,1	-7,2
Services d'enseignement	470,1	<b>445,9</b>	9,5	<b>-24,2</b>	-23,5	-44,7	<b>-5,1</b>	-5,0	-9,1
Soins de santé et assistance sociale	708,1	<b>703,5</b>	10,5	<b>-4,6</b>	3,4	18,5	<b>-0,6</b>	0,5	2,7
Information, culture et loisirs	328,1	<b>330,1</b>	8,8	<b>2,0</b>	16,8	27,7	<b>0,6</b>	5,4	9,2
Hébergement et services de restauration	390,5	<b>387,1</b>	10,1	<b>-3,4</b>	-1,7	-35,0	<b>-0,9</b>	-0,4	-8,3
Autres services	313,9	<b>318,8</b>	8,1	<b>4,9</b>	23,0	41,1	<b>1,6</b>	7,8	14,8
Administrations publiques	359,9	<b>359,4</b>	7,7	<b>-0,5</b>	7,0	1,5	<b>-0,1</b>	2,0	0,4

1. Erreur-type moyenne du changement entre deux mois (voir « Erreur d'échantillonnage » dans Qualité des données pour plus d'explications).

**Note(s)** : Tableaux CANSIM connexes 282-0087, 282-0088.

**Tableau 4-7**  
**Certaines caractéristiques de la population active (données désaisonnalisées) — Manitoba**

	Juillet 2009	Août 2009	E.-T. <sup>1</sup>	Variation depuis			Variation en pourcentage depuis		
				le mois dernier	décembre dernier	douze mois	le mois dernier	décembre dernier	douze mois
en milliers (sauf les taux)									
<b>Les deux sexes, 15 ans et plus</b>									
Population	923,8	<b>925,0</b>	...	<b>1,2</b>	10,2	13,7	<b>0,1</b>	1,1	1,5
Population active	641,0	<b>648,5</b>	2,7	<b>7,5</b>	12,0	18,0	<b>1,2</b>	1,9	2,9
Emploi	607,9	<b>611,3</b>	2,8	<b>3,4</b>	2,2	5,9	<b>0,6</b>	0,4	1,0
Emploi à temps plein	490,3	<b>489,6</b>	3,9	<b>-0,7</b>	-3,5	-0,8	<b>-0,1</b>	-0,7	-0,2
Chômage	33,1	<b>37,2</b>	2,1	<b>4,1</b>	9,8	12,1	<b>12,4</b>	35,8	48,2
Taux d'activité	69,4	<b>70,1</b>	0,3	<b>0,7</b>	0,5	0,9	...	...	...
Taux de chômage	5,2	<b>5,7</b>	0,3	<b>0,5</b>	1,4	1,7	...	...	...
Taux d'emploi	65,8	<b>66,1</b>	0,3	<b>0,3</b>	-0,5	-0,3	...	...	...
Taux de temps partiel	19,3	<b>19,9</b>	0,6	<b>0,6</b>	0,9	0,9	...	...	...
<b>Les deux sexes, 15 à 24 ans</b>									
Population	160,4	<b>160,4</b>	...	<b>0,0</b>	1,4	1,8	<b>0,0</b>	0,9	1,1
Population active	113,3	<b>116,5</b>	1,6	<b>3,2</b>	1,8	3,4	<b>2,8</b>	1,6	3,0
Emploi	101,8	<b>102,4</b>	1,7	<b>0,6</b>	-2,3	-1,5	<b>0,6</b>	-2,2	-1,4
Chômage	11,5	<b>14,1</b>	1,4	<b>2,6</b>	4,1	4,9	<b>22,6</b>	41,0	53,3
Taux d'activité	70,6	<b>72,6</b>	1,0	<b>2,0</b>	0,5	1,3	...	...	...
Taux de chômage	10,2	<b>12,1</b>	1,2	<b>1,9</b>	3,4	4,0	...	...	...
Taux d'emploi	63,5	<b>63,8</b>	1,0	<b>0,3</b>	-2,0	-1,7	...	...	...
Taux de temps partiel	45,6	<b>43,8</b>	1,9	<b>-1,7</b>	-0,1	1,7	...	...	...
<b>Hommes, 25 ans et plus</b>									
Population	373,3	<b>373,9</b>	...	<b>0,6</b>	4,5	6,0	<b>0,2</b>	1,2	1,6
Population active	284,8	<b>288,4</b>	1,4	<b>3,6</b>	8,2	8,8	<b>1,3</b>	2,9	3,1
Emploi	273,3	<b>275,0</b>	1,5	<b>1,7</b>	4,6	2,9	<b>0,6</b>	1,7	1,1
Chômage	11,5	<b>13,3</b>	1,2	<b>1,8</b>	3,5	5,8	<b>15,7</b>	35,7	77,3
Taux d'activité	76,3	<b>77,1</b>	0,4	<b>0,8</b>	1,2	1,1	...	...	...
Taux de chômage	4,0	<b>4,6</b>	0,4	<b>0,6</b>	1,1	1,9	...	...	...
Taux d'emploi	73,2	<b>73,5</b>	0,4	<b>0,3</b>	0,3	-0,5	...	...	...
Taux de temps partiel	7,0	<b>7,7</b>	0,6	<b>0,8</b>	0,6	0,5	...	...	...
<b>Femmes, 25 ans et plus</b>									
Population	390,2	<b>390,7</b>	...	<b>0,5</b>	4,3	5,9	<b>0,1</b>	1,1	1,5
Population active	242,8	<b>243,7</b>	1,6	<b>0,9</b>	2,0	5,8	<b>0,4</b>	0,8	2,4
Emploi	232,8	<b>233,9</b>	1,6	<b>1,1</b>	-0,2	4,5	<b>0,5</b>	-0,1	2,0
Chômage	10,1	<b>9,8</b>	1,2	<b>-0,3</b>	2,2	1,4	<b>-3,0</b>	28,9	16,7
Taux d'activité	62,2	<b>62,4</b>	0,4	<b>0,2</b>	-0,2	0,6	...	...	...
Taux de chômage	4,2	<b>4,0</b>	0,5	<b>-0,2</b>	0,9	0,5	...	...	...
Taux d'emploi	59,7	<b>59,9</b>	0,4	<b>0,2</b>	-0,7	0,3	...	...	...
Taux de temps partiel	22,4	<b>23,7</b>	0,9	<b>1,3</b>	2,0	1,3	...	...	...
<b>Branche d'activité</b>									
	607,9	<b>611,3</b>	2,8	<b>3,4</b>	2,2	5,9	<b>0,6</b>	0,4	1,0
<b>Secteur de la production de biens</b>									
Agriculture	140,8	<b>138,9</b>	2,4	<b>-1,9</b>	-7,3	-7,8	<b>-1,3</b>	-5,0	-5,3
Foresterie, pêche, mine et extraction de gaz	27,1	<b>26,6</b>	1,3	<b>-0,5</b>	-2,8	-2,5	<b>-1,8</b>	-9,5	-8,6
Services publics	7,3	<b>7,1</b>	0,5	<b>-0,2</b>	1,2	1,1	<b>-2,7</b>	20,3	18,3
Construction	7,5	<b>7,3</b>	0,5	<b>-0,2</b>	0,4	-0,3	<b>-2,7</b>	5,8	-3,9
Fabrication	36,8	<b>36,3</b>	1,5	<b>-0,5</b>	-1,9	-1,4	<b>-1,4</b>	-5,0	-3,7
	62,2	<b>61,6</b>	1,7	<b>-0,6</b>	-4,2	-4,8	<b>-1,0</b>	-6,4	-7,2
<b>Secteur des services</b>									
Commerce	467,0	<b>472,5</b>	3,2	<b>5,5</b>	9,6	13,8	<b>1,2</b>	2,1	3,0
Transport et entreposage	90,4	<b>88,8</b>	2,0	<b>-1,6</b>	-0,5	-1,4	<b>-1,8</b>	-0,6	-1,6
Finance, assurances, immobilier et location	40,4	<b>39,0</b>	1,4	<b>-1,4</b>	1,9	3,9	<b>-3,5</b>	5,1	11,1
Services professionnels, scientifiques et techniques	37,3	<b>39,2</b>	1,3	<b>1,9</b>	4,4	4,5	<b>5,1</b>	12,6	13,0
Services aux entreprises, services relatifs aux bâtiments et autres services de soutien	24,5	<b>24,6</b>	1,1	<b>0,1</b>	0,4	-0,8	<b>0,4</b>	1,7	-3,1
Services d'enseignement	20,5	<b>19,3</b>	1,2	<b>-1,2</b>	1,8	2,3	<b>-5,9</b>	10,3	13,5
Soins de santé et assistance sociale	46,9	<b>48,8</b>	1,5	<b>1,9</b>	0,9	4,0	<b>4,1</b>	1,9	8,9
Information, culture et loisirs	85,4	<b>84,9</b>	1,9	<b>-0,5</b>	-2,3	-4,0	<b>-0,6</b>	-2,6	-4,5
Hébergement et services de restauration	24,4	<b>24,6</b>	1,2	<b>0,2</b>	2,0	3,1	<b>0,8</b>	8,8	14,4
Autres services	36,4	<b>37,1</b>	1,5	<b>0,7</b>	0,1	-1,8	<b>1,9</b>	0,3	-4,6
Administrations publiques	27,2	<b>29,3</b>	1,3	<b>2,1</b>	0,4	1,6	<b>7,7</b>	1,4	5,8
	33,7	<b>36,7</b>	1,2	<b>3,0</b>	0,3	2,1	<b>8,9</b>	0,8	6,1

1. Erreur-type moyenne du changement entre deux mois (voir « Erreur d'échantillonnage » dans Qualité des données pour plus d'explications).

Note(s) : Tableaux CANSIM connexes 282-0087, 282-0088.

**Tableau 4-8**  
**Certaines caractéristiques de la population active (données désaisonnalisées) — Saskatchewan**

	Juillet 2009	Août 2009	E.-T. <sup>1</sup>	Variation depuis			Variation en pourcentage depuis		
				le mois dernier	décembre dernier	douze mois	le mois dernier	décembre dernier	douze mois
en milliers (sauf les taux)									
<b>Les deux sexes, 15 ans et plus</b>									
Population	780,2	<b>781,0</b>	...	<b>0,8</b>	7,0	11,8	<b>0,1</b>	0,9	1,5
Population active	546,0	<b>544,2</b>	2,4	<b>-1,8</b>	1,2	7,1	<b>-0,3</b>	0,2	1,3
Emploi	520,1	<b>516,9</b>	2,6	<b>-3,2</b>	-3,4	3,8	<b>-0,6</b>	-0,7	0,7
Emploi à temps plein	417,1	<b>415,0</b>	3,3	<b>-2,1</b>	-11,4	-5,9	<b>-0,5</b>	-2,7	-1,4
Chômage	25,9	<b>27,3</b>	1,9	<b>1,4</b>	4,6	3,2	<b>5,4</b>	20,3	13,3
Taux d'activité	70,0	<b>69,7</b>	0,3	<b>-0,3</b>	-0,5	-0,1	...	...	...
Taux de chômage	4,7	<b>5,0</b>	0,3	<b>0,3</b>	0,8	0,5	...	...	...
Taux d'emploi	66,7	<b>66,2</b>	0,3	<b>-0,5</b>	-1,0	-0,5	...	...	...
Taux de temps partiel	19,8	<b>19,7</b>	0,6	<b>-0,1</b>	1,7	1,8	...	...	...
<b>Les deux sexes, 15 à 24 ans</b>									
Population	139,3	<b>139,1</b>	...	<b>-0,2</b>	-0,6	-0,5	<b>-0,1</b>	-0,4	-0,4
Population active	97,1	<b>96,7</b>	1,5	<b>-0,4</b>	-4,7	-3,7	<b>-0,4</b>	-4,6	-3,7
Emploi	88,8	<b>88,1</b>	1,6	<b>-0,7</b>	-5,4	-4,1	<b>-0,8</b>	-5,8	-4,4
Chômage	8,2	<b>8,6</b>	1,3	<b>0,4</b>	0,7	0,4	<b>4,9</b>	8,9	4,9
Taux d'activité	69,7	<b>69,5</b>	1,1	<b>-0,2</b>	-3,1	-2,4	...	...	...
Taux de chômage	8,4	<b>8,9</b>	1,2	<b>0,5</b>	1,1	0,7	...	...	...
Taux d'emploi	63,7	<b>63,3</b>	1,1	<b>-0,4</b>	-3,6	-2,7	...	...	...
Taux de temps partiel	38,2	<b>37,9</b>	1,7	<b>-0,3</b>	0,8	0,2	...	...	...
<b>Hommes, 25 ans et plus</b>									
Population	313,3	<b>313,8</b>	...	<b>0,5</b>	3,9	6,2	<b>0,2</b>	1,3	2,0
Population active	239,8	<b>240,4</b>	1,1	<b>0,6</b>	5,1	5,8	<b>0,3</b>	2,2	2,5
Emploi	229,3	<b>229,4</b>	1,3	<b>0,1</b>	1,8	4,1	<b>20,0</b>	0,8	1,8
Chômage	10,5	<b>11,0</b>	1,0	<b>0,5</b>	3,3	1,8	<b>4,8</b>	42,9	19,6
Taux d'activité	76,5	<b>76,6</b>	0,4	<b>0,1</b>	0,7	0,3	...	...	...
Taux de chômage	4,4	<b>4,6</b>	0,4	<b>0,2</b>	1,3	0,7	...	...	...
Taux d'emploi	73,2	<b>73,1</b>	0,4	<b>-0,1</b>	-0,3	-0,1	...	...	...
Taux de temps partiel	9,1	<b>8,8</b>	0,6	<b>-0,3</b>	2,0	2,8	...	...	...
<b>Femmes, 25 ans et plus</b>									
Population	327,6	<b>328,1</b>	...	<b>0,5</b>	3,7	6,1	<b>0,2</b>	1,1	1,9
Population active	209,2	<b>207,1</b>	1,4	<b>-2,1</b>	0,9	4,9	<b>-1,0</b>	0,4	2,4
Emploi	202,0	<b>199,4</b>	1,4	<b>-2,6</b>	0,2	3,8	<b>-1,3</b>	0,1	1,9
Chômage	7,2	<b>7,7</b>	0,9	<b>0,5</b>	0,7	1,1	<b>6,9</b>	10,0	16,7
Taux d'activité	63,9	<b>63,1</b>	0,4	<b>-0,8</b>	-0,5	0,3	...	...	...
Taux de chômage	3,4	<b>3,7</b>	0,4	<b>0,3</b>	0,3	0,4	...	...	...
Taux d'emploi	61,7	<b>60,8</b>	0,4	<b>-0,9</b>	-0,6	0,1	...	...	...
Taux de temps partiel	23,9	<b>24,2</b>	1,0	<b>0,4</b>	2,2	1,8	...	...	...
<b>Branche d'activité</b>									
	520,1	<b>516,9</b>	2,6	<b>-3,2</b>	-3,4	3,8	<b>-0,6</b>	-0,7	0,7
<b>Secteur de la production de biens</b>									
	136,8	<b>136,1</b>	2,2	<b>-0,7</b>	-6,5	-3,4	<b>-0,5</b>	-4,6	-2,4
Agriculture	41,8	<b>41,4</b>	1,5	<b>-0,4</b>	2,2	0,3	<b>-1,0</b>	5,6	0,7
Foresterie, pêche, mine et extraction de gaz	23,6	<b>23,2</b>	1,0	<b>-0,4</b>	-2,0	-2,8	<b>-1,7</b>	-7,9	-10,8
Services publics	4,7	<b>4,7</b>	0,4	<b>0,0</b>	-1,5	-0,5	<b>0,0</b>	-24,2	-9,6
Construction	40,4	<b>40,8</b>	1,3	<b>0,4</b>	0,2	3,5	<b>1,0</b>	0,5	9,4
Fabrication	26,4	<b>25,9</b>	1,1	<b>-0,5</b>	-5,4	-4,0	<b>-1,9</b>	-17,3	-13,4
<b>Secteur des services</b>									
	383,3	<b>380,8</b>	2,7	<b>-2,5</b>	3,1	7,2	<b>-0,7</b>	0,8	1,9
Commerce	82,6	<b>80,5</b>	1,8	<b>-2,1</b>	-2,8	-2,0	<b>-2,5</b>	-3,4	-2,4
Transport et entreposage	25,8	<b>27,0</b>	1,0	<b>1,2</b>	3,7	4,5	<b>4,7</b>	15,9	20,0
Finance, assurances, immobilier et location	29,3	<b>27,8</b>	1,0	<b>-1,5</b>	-1,1	-1,3	<b>-5,1</b>	-3,8	-4,5
Services professionnels, scientifiques et techniques	21,6	<b>21,2</b>	0,9	<b>-0,4</b>	0,7	-1,2	<b>-1,9</b>	3,4	-5,4
Services aux entreprises, services relatifs aux bâtiments et autres services de soutien	12,6	<b>12,3</b>	0,8	<b>-0,3</b>	-0,4	1,6	<b>-2,4</b>	-3,1	15,0
Services d'enseignement	37,5	<b>36,4</b>	1,3	<b>-1,1</b>	-2,2	-0,2	<b>-2,9</b>	-5,7	-0,5
Soins de santé et assistance sociale	67,7	<b>69,6</b>	1,4	<b>1,9</b>	6,6	4,8	<b>2,8</b>	10,5	7,4
Information, culture et loisirs	20,7	<b>19,3</b>	1,0	<b>-1,4</b>	-1,5	0,3	<b>-6,8</b>	-7,2	1,6
Hébergement et services de restauration	30,3	<b>30,8</b>	1,3	<b>0,5</b>	-1,6	-2,0	<b>1,7</b>	-4,9	-6,1
Autres services	24,3	<b>25,2</b>	1,0	<b>0,9</b>	1,1	1,0	<b>3,7</b>	4,6	4,1
Administrations publiques	31,0	<b>30,8</b>	1,0	<b>-0,2</b>	0,7	1,8	<b>-0,6</b>	2,3	6,2

1. Erreur-type moyenne du changement entre deux mois (voir « Erreur d'échantillonnage » dans Qualité des données pour plus d'explications).

**Note(s)** : Tableaux CANSIM connexes 282-0087, 282-0088.

**Tableau 4-9**  
**Certaines caractéristiques de la population active (données désaisonnalisées) — Alberta**

	Juillet 2009	Août 2009	E.-T. <sup>1</sup>	Variation depuis			Variation en pourcentage depuis		
				le mois dernier	décembre dernier	douze mois	le mois dernier	décembre dernier	douze mois
en milliers (sauf les taux)									
<b>Les deux sexes, 15 ans et plus</b>									
Population	2 870,2	<b>2 876,0</b>	...	<b>5,8</b>	52,3	72,3	<b>0,2</b>	1,9	2,6
Population active	2 139,7	<b>2 136,8</b>	8,2	<b>-2,9</b>	26,6	56,2	<b>-0,1</b>	1,3	2,7
Emploi	1 985,8	<b>1 979,1</b>	8,8	<b>-6,7</b>	-43,4	-27,8	<b>-0,3</b>	-2,1	-1,4
Emploi à temps plein	1 624,5	<b>1 613,2</b>	11,5	<b>-11,3</b>	-67,6	-74,8	<b>-0,7</b>	-4,0	-4,4
Chômage	153,9	<b>157,7</b>	6,4	<b>3,8</b>	69,9	84,0	<b>2,5</b>	79,6	114,0
Taux d'activité	74,5	<b>74,3</b>	0,3	<b>-0,2</b>	-0,4	0,1	...	...	...
Taux de chômage	7,2	<b>7,4</b>	0,3	<b>0,2</b>	3,2	3,9	...	...	...
Taux d'emploi	69,2	<b>68,8</b>	0,3	<b>-0,4</b>	-2,8	-2,8	...	...	...
Taux de temps partiel	18,2	<b>18,5</b>	0,5	<b>0,3</b>	1,6	2,6	...	...	...
<b>Les deux sexes, 15 à 24 ans</b>									
Population	508,1	<b>508,3</b>	...	<b>0,2</b>	3,3	4,4	<b>0,0</b>	0,7	0,9
Population active	362,9	<b>348,1</b>	5,0	<b>-14,8</b>	-19,2	-17,4	<b>-4,1</b>	-5,2	-4,8
Emploi	313,4	<b>301,0</b>	5,1	<b>-12,4</b>	-33,3	-37,5	<b>-4,0</b>	-10,0	-11,1
Chômage	49,4	<b>47,2</b>	3,9	<b>-2,2</b>	14,3	20,2	<b>-4,5</b>	43,5	74,8
Taux d'activité	71,4	<b>68,5</b>	1,0	<b>-2,9</b>	-4,2	-4,0	...	...	...
Taux de chômage	13,6	<b>13,6</b>	1,0	<b>0,0</b>	4,6	6,2	...	...	...
Taux d'emploi	61,7	<b>59,2</b>	1,0	<b>-2,5</b>	-7,0	-8,0	...	...	...
Taux de temps partiel	38,0	<b>38,4</b>	1,6	<b>0,4</b>	3,0	5,9	...	...	...
<b>Hommes, 25 ans et plus</b>									
Population	1 196,7	<b>1 200,3</b>	...	<b>3,6</b>	27,8	39,1	<b>0,3</b>	2,4	3,4
Population active	989,4	<b>991,6</b>	4,1	<b>2,2</b>	22,6	37,1	<b>0,2</b>	2,3	3,9
Emploi	924,8	<b>922,6</b>	4,8	<b>-2,2</b>	-18,1	-10,9	<b>-0,2</b>	-1,9	-1,2
Chômage	64,6	<b>69,0</b>	3,7	<b>4,4</b>	40,7	48,0	<b>6,8</b>	143,8	228,6
Taux d'activité	82,7	<b>82,6</b>	0,4	<b>-0,1</b>	0,0	0,4	...	...	...
Taux de chômage	6,5	<b>7,0</b>	0,4	<b>0,5</b>	4,1	4,8	...	...	...
Taux d'emploi	77,3	<b>76,9</b>	0,4	<b>-0,4</b>	-3,3	-3,5	...	...	...
Taux de temps partiel	6,1	<b>6,8</b>	0,5	<b>0,7</b>	1,6	1,5	...	...	...
<b>Femmes, 25 ans et plus</b>									
Population	1 165,4	<b>1 167,5</b>	...	<b>2,1</b>	21,4	28,9	<b>0,2</b>	1,9	2,5
Population active	787,4	<b>797,1</b>	4,7	<b>9,7</b>	23,2	36,4	<b>1,2</b>	3,0	4,8
Emploi	747,6	<b>755,6</b>	4,9	<b>8,0</b>	8,2	20,6	<b>1,1</b>	1,1	2,8
Chômage	39,9	<b>41,6</b>	3,5	<b>1,7</b>	15,1	15,9	<b>4,3</b>	57,0	61,9
Taux d'activité	67,6	<b>68,3</b>	0,4	<b>0,7</b>	0,8	1,5	...	...	...
Taux de chômage	5,1	<b>5,2</b>	0,4	<b>0,1</b>	1,8	1,8	...	...	...
Taux d'emploi	64,1	<b>64,7</b>	0,4	<b>0,6</b>	-0,5	0,1	...	...	...
Taux de temps partiel	24,9	<b>24,8</b>	0,9	<b>0,0</b>	1,5	3,1	...	...	...
<b>Branche d'activité</b>									
	1 985,8	<b>1 979,1</b>	8,8	<b>-6,7</b>	-43,4	-27,8	<b>-0,3</b>	-2,1	-1,4
<b>Secteur de la production de biens</b>									
	525,2	<b>516,1</b>	8,9	<b>-9,1</b>	-75,7	-70,0	<b>-1,7</b>	-12,8	-11,9
Agriculture	53,1	<b>55,6</b>	3,4	<b>2,5</b>	-6,8	-4,4	<b>4,7</b>	-10,9	-7,3
Foresterie, pêche, mine et extraction de gaz	143,7	<b>141,7</b>	4,7	<b>-2,0</b>	-13,4	-4,5	<b>-1,4</b>	-8,6	-3,1
Services publics	20,5	<b>22,0</b>	1,8	<b>1,5</b>	3,1	3,1	<b>7,3</b>	16,4	16,4
Construction	184,8	<b>184,0</b>	6,0	<b>-0,8</b>	-20,5	-26,6	<b>-0,4</b>	-10,0	-12,6
Fabrication	123,1	<b>112,8</b>	5,0	<b>-10,3</b>	-38,0	-37,5	<b>-8,4</b>	-25,2	-25,0
<b>Secteur des services</b>									
	1 460,6	<b>1 463,0</b>	10,6	<b>2,4</b>	32,3	42,1	<b>0,2</b>	2,3	3,0
Commerce	300,0	<b>294,6</b>	7,1	<b>-5,4</b>	-20,3	-22,0	<b>-1,8</b>	-6,4	-6,9
Transport et entreposage	103,6	<b>100,3</b>	4,1	<b>-3,3</b>	-2,5	1,8	<b>-3,2</b>	-2,4	1,8
Finance, assurances, immobilier et location	106,9	<b>112,1</b>	4,1	<b>5,2</b>	0,1	4,6	<b>4,9</b>	0,1	4,3
Services professionnels, scientifiques et techniques	154,5	<b>154,5</b>	5,1	<b>0,0</b>	-5,4	-9,4	<b>0,0</b>	-3,4	-5,7
Services aux entreprises, services relatifs aux bâtiments et autres services de soutien	72,0	<b>69,8</b>	3,8	<b>-2,2</b>	6,5	10,4	<b>-3,1</b>	10,3	17,5
Services d'enseignement	126,1	<b>126,0</b>	4,7	<b>-0,1</b>	-12,6	6,2	<b>-0,1</b>	-9,1	5,2
Soins de santé et assistance sociale	199,6	<b>202,0</b>	4,9	<b>2,4</b>	16,6	12,4	<b>1,2</b>	9,0	6,5
Information, culture et loisirs	76,8	<b>80,7</b>	3,7	<b>3,9</b>	4,1	10,1	<b>5,1</b>	5,4	14,3
Hébergement et services de restauration	126,5	<b>130,1</b>	4,8	<b>3,6</b>	20,9	13,9	<b>2,8</b>	19,1	12,0
Autres services	104,7	<b>105,9</b>	4,1	<b>1,2</b>	18,4	9,7	<b>1,1</b>	21,0	10,1
Administrations publiques	89,9	<b>87,1</b>	3,5	<b>-2,8</b>	6,6	4,6	<b>-3,1</b>	8,2	5,6

1. Erreur-type moyenne du changement entre deux mois (voir « Erreur d'échantillonnage » dans Qualité des données pour plus d'explications).

Note(s) : Tableaux CANSIM connexes 282-0087, 282-0088.



**Tableau 4-10**  
**Certaines caractéristiques de la population active (données désaisonnalisées) — Colombie-Britannique**

	Juillet 2009	Août 2009	E.-T. <sup>1</sup>	Variation depuis			Variation en pourcentage depuis		
				le mois dernier	décembre dernier	douze mois	le mois dernier	décembre dernier	douze mois
en milliers (sauf les taux)									
<b>Les deux sexes, 15 ans et plus</b>									
Population	3 709,1	<b>3 714,5</b>	...	<b>5,4</b>	42,3	63,0	<b>0,1</b>	1,2	1,7
Population active	2 436,0	<b>2 447,0</b>	10,3	<b>11,0</b>	14,5	17,8	<b>0,5</b>	0,6	0,7
Emploi	2 247,1	<b>2 255,7</b>	10,4	<b>8,6</b>	-47,0	-67,0	<b>0,4</b>	-2,0	-2,9
Emploi à temps plein	1 750,0	<b>1 774,8</b>	14,2	<b>24,8</b>	-64,8	-78,0	<b>1,4</b>	-3,5	-4,2
Chômage	188,9	<b>191,3</b>	8,0	<b>2,4</b>	61,6	84,8	<b>1,3</b>	47,5	79,6
Taux d'activité	65,7	<b>65,9</b>	0,3	<b>0,2</b>	-0,3	-0,6	...	...	...
Taux de chômage	7,8	<b>7,8</b>	0,3	<b>0,0</b>	2,5	3,4	...	...	...
Taux d'emploi	60,6	<b>60,7</b>	0,3	<b>0,1</b>	-2,0	-2,9	...	...	...
Taux de temps partiel	22,1	<b>21,3</b>	0,6	<b>-0,8</b>	1,2	1,1	...	...	...
<b>Les deux sexes, 15 à 24 ans</b>									
Population	585,3	<b>585,6</b>	...	<b>0,3</b>	1,7	2,1	<b>0,1</b>	0,3	0,4
Population active	382,7	<b>380,1</b>	6,1	<b>-2,6</b>	-5,7	-19,9	<b>-0,7</b>	-1,5	-5,0
Emploi	330,5	<b>326,9</b>	6,0	<b>-3,6</b>	-22,0	-39,3	<b>-1,1</b>	-6,3	-10,7
Chômage	52,2	<b>53,2</b>	4,6	<b>1,0</b>	16,3	19,5	<b>1,9</b>	44,2	57,9
Taux d'activité	65,4	<b>64,9</b>	1,0	<b>-0,5</b>	-1,2	-3,7	...	...	...
Taux de chômage	13,6	<b>14,0</b>	1,2	<b>0,4</b>	4,4	5,6	...	...	...
Taux d'emploi	56,5	<b>55,8</b>	1,0	<b>-0,7</b>	-4,0	-7,0	...	...	...
Taux de temps partiel	49,2	<b>49,4</b>	2,0	<b>0,2</b>	6,2	5,8	...	...	...
<b>Hommes, 25 ans et plus</b>									
Population	1 529,1	<b>1 531,9</b>	...	<b>2,8</b>	20,4	30,6	<b>0,2</b>	1,3	2,0
Population active	1 095,2	<b>1 099,3</b>	5,0	<b>4,1</b>	3,3	7,0	<b>0,4</b>	0,3	0,6
Emploi	1 015,0	<b>1 018,6</b>	5,4	<b>3,6</b>	-28,2	-41,1	<b>0,4</b>	-2,7	-3,9
Chômage	80,2	<b>80,7</b>	4,5	<b>0,5</b>	31,5	48,1	<b>0,6</b>	64,0	147,5
Taux d'activité	71,6	<b>71,8</b>	0,3	<b>0,2</b>	-0,7	-1,0	...	...	...
Taux de chômage	7,3	<b>7,3</b>	0,4	<b>0,0</b>	2,8	4,3	...	...	...
Taux d'emploi	66,4	<b>66,5</b>	0,4	<b>0,1</b>	-2,8	-4,1	...	...	...
Taux de temps partiel	8,7	<b>8,5</b>	0,6	<b>-0,2</b>	0,6	1,3	...	...	...
<b>Femmes, 25 ans et plus</b>									
Population	1 594,6	<b>1 597,1</b>	...	<b>2,5</b>	20,3	30,4	<b>0,2</b>	1,3	1,9
Population active	958,1	<b>967,6</b>	6,1	<b>9,5</b>	16,9	30,7	<b>1,0</b>	1,8	3,3
Emploi	901,6	<b>910,2</b>	6,0	<b>8,6</b>	3,2	13,4	<b>1,0</b>	0,4	1,5
Chômage	56,5	<b>57,4</b>	4,5	<b>0,9</b>	13,8	17,3	<b>1,6</b>	31,7	43,1
Taux d'activité	60,1	<b>60,6</b>	0,4	<b>0,5</b>	0,3	0,8	...	...	...
Taux de chômage	5,9	<b>5,9</b>	0,5	<b>0,0</b>	1,3	1,6	...	...	...
Taux d'emploi	56,5	<b>57,0</b>	0,4	<b>0,5</b>	-0,5	-0,2	...	...	...
Taux de temps partiel	27,3	<b>25,6</b>	0,9	<b>-1,8</b>	0,2	-0,5	...	...	...
<b>Branche d'activité</b>									
	2 247,1	<b>2 255,7</b>	10,4	<b>8,6</b>	-47,0	-67,0	<b>0,4</b>	-2,0	-2,9
<b>Secteur de la production de biens</b>									
Agriculture	434,6	<b>439,2</b>	9,0	<b>4,6</b>	-55,0	-66,3	<b>1,1</b>	-11,1	-13,1
Forêt, pêche, mine et extraction de gaz	34,8	<b>33,8</b>	2,6	<b>-1,0</b>	3,2	-0,6	<b>-2,9</b>	10,5	-1,7
Services publics	38,6	<b>39,8</b>	3,0	<b>1,2</b>	-9,7	-2,1	<b>3,1</b>	-19,6	-5,0
Construction	11,3	<b>9,9</b>	1,5	<b>-1,4</b>	-2,7	-5,4	<b>-12,4</b>	-21,4	-35,3
Fabrication	193,1	<b>191,7</b>	6,4	<b>-1,4</b>	-21,8	-35,2	<b>-0,7</b>	-10,2	-15,5
	156,9	<b>163,9</b>	5,9	<b>7,0</b>	-24,1	-23,0	<b>4,5</b>	-12,8	-12,3
<b>Secteur des services</b>									
Commerce	1 812,5	<b>1 816,4</b>	11,9	<b>3,9</b>	7,8	-0,8	<b>0,2</b>	0,4	0,0
Transport et entreposage	375,7	<b>382,1</b>	8,1	<b>6,4</b>	24,1	20,4	<b>1,7</b>	6,7	5,6
Finance, assurances, immobilier et location	113,5	<b>115,2</b>	4,8	<b>1,7</b>	-11,0	-16,1	<b>1,5</b>	-8,7	-12,3
Services professionnels, scientifiques et techniques	144,7	<b>138,1</b>	5,1	<b>-6,6</b>	-10,9	-3,9	<b>-4,6</b>	-7,3	-2,7
Services aux entreprises, services relatifs aux bâtiments et autres services de soutien	173,7	<b>169,6</b>	5,8	<b>-4,1</b>	-0,4	-5,5	<b>-2,4</b>	-0,2	-3,1
Services d'enseignement	93,0	<b>90,6</b>	4,9	<b>-2,4</b>	-8,2	-11,2	<b>-2,6</b>	-8,3	-11,0
Soins de santé et assistance sociale	155,2	<b>168,2</b>	5,6	<b>13,0</b>	6,5	7,8	<b>8,4</b>	4,0	4,9
Information, culture et loisirs	262,0	<b>252,3</b>	6,2	<b>-9,7</b>	2,5	9,0	<b>-3,7</b>	1,0	3,7
Hébergement et services de restauration	128,5	<b>126,7</b>	4,8	<b>-1,8</b>	12,6	9,4	<b>-1,4</b>	11,0	8,0
Autres services	166,9	<b>163,7</b>	6,3	<b>-3,2</b>	-19,3	-13,3	<b>-1,9</b>	-10,5	-7,5
Administrations publiques	97,1	<b>98,7</b>	4,5	<b>1,6</b>	2,8	-7,8	<b>1,6</b>	2,9	-7,3
	102,2	<b>111,2</b>	4,2	<b>9,0</b>	9,0	10,5	<b>8,8</b>	8,8	10,4

1. Erreur-type moyenne du changement entre deux mois (voir « Erreur d'échantillonnage » dans Qualité des données pour plus d'explications).

**Note(s)** : Tableaux CANSIM connexes 282-0087, 282-0088.

**Tableau 5-1**  
**Caractéristiques de la population active selon la région métropolitaine de recensement (données désaisonnalisées) —**  
**Moyennes mobiles de trois mois**

	Juillet 2009	Août 2009	E.-T. <sup>1</sup>	Variation depuis			Variation en pourcentage depuis		
				le mois dernier	décembre dernier	douze mois	le mois dernier	décembre dernier	douze mois
en milliers (sauf les taux)									
<b>St. John's, Terre-Neuve-et-Labrador</b>									
Population	157,4	<b>157,6</b>	...	<b>0,2</b>	1,9	3,1	<b>0,1</b>	1,2	2,0
Population active	107,3	<b>107,6</b>	0,7	<b>0,3</b>	-1,8	1,0	<b>0,3</b>	-1,6	0,9
Emploi	98,5	<b>98,7</b>	0,8	<b>0,2</b>	-2,8	0,2	<b>0,2</b>	-2,8	0,2
Chômage	8,7	<b>8,8</b>	0,5	<b>0,1</b>	0,9	0,7	<b>1,1</b>	11,4	8,6
Taux d'activité	68,2	<b>68,3</b>	0,5	<b>0,1</b>	-2,0	-0,7	...	...	...
Taux de chômage	8,1	<b>8,2</b>	0,4	<b>0,1</b>	1,0	0,6	...	...	...
Taux d'emploi	62,6	<b>62,6</b>	0,5	<b>0,0</b>	-2,6	-1,2	...	...	...
<b>Halifax, Nouvelle-Écosse</b>									
Population	321,0	<b>321,3</b>	...	<b>0,3</b>	2,6	4,0	<b>0,1</b>	0,8	1,3
Population active	231,7	<b>231,0</b>	1,1	<b>-0,7</b>	5,7	11,9	<b>-0,3</b>	2,5	5,4
Emploi	217,7	<b>216,3</b>	1,2	<b>-1,4</b>	3,1	9,4	<b>-0,6</b>	1,5	4,5
Chômage	14,0	<b>14,7</b>	0,6	<b>0,7</b>	2,7	2,5	<b>5,0</b>	22,5	20,5
Taux d'activité	72,2	<b>71,9</b>	0,3	<b>-0,3</b>	1,2	2,8	...	...	...
Taux de chômage	6,0	<b>6,4</b>	0,3	<b>0,4</b>	1,1	0,8	...	...	...
Taux d'emploi	67,8	<b>67,3</b>	0,4	<b>-0,5</b>	0,4	2,1	...	...	...
<b>Saint John, Nouveau-Brunswick</b>									
Population	105,5	<b>105,6</b>	...	<b>0,1</b>	0,6	0,8	<b>0,1</b>	0,6	0,8
Population active	71,6	<b>71,5</b>	0,7	<b>-0,1</b>	1,9	2,1	<b>-0,1</b>	2,7	3,0
Emploi	68,1	<b>67,8</b>	0,7	<b>-0,3</b>	2,8	2,7	<b>-0,4</b>	4,3	4,1
Chômage	3,6	<b>3,7</b>	0,3	<b>0,1</b>	-0,9	-0,7	<b>2,8</b>	-19,6	-15,9
Taux d'activité	67,9	<b>67,7</b>	0,7	<b>-0,2</b>	1,4	1,5	...	...	...
Taux de chômage	5,0	<b>5,2</b>	0,5	<b>0,2</b>	-1,4	-1,1	...	...	...
Taux d'emploi	64,5	<b>64,2</b>	0,7	<b>-0,3</b>	2,3	2,1	...	...	...
<b>Saguenay, Québec</b>									
Population	124,7	<b>124,7</b>	...	<b>0,0</b>	-0,2	-0,3	<b>0,0</b>	-0,2	-0,2
Population active	75,8	<b>76,2</b>	0,7	<b>0,4</b>	-0,4	1,2	<b>0,5</b>	-0,5	1,6
Emploi	68,4	<b>69,1</b>	0,7	<b>0,7</b>	-1,7	0,5	<b>1,0</b>	-2,4	0,7
Chômage	7,4	<b>7,1</b>	0,4	<b>-0,3</b>	1,2	0,8	<b>-4,1</b>	20,3	12,7
Taux d'activité	60,8	<b>61,1</b>	0,6	<b>0,3</b>	-0,2	1,1	...	...	...
Taux de chômage	9,8	<b>9,3</b>	0,5	<b>-0,5</b>	1,6	0,9	...	...	...
Taux d'emploi	54,9	<b>55,4</b>	0,6	<b>0,5</b>	-1,3	0,5	...	...	...
<b>Québec, Québec</b>									
Population	616,7	<b>617,2</b>	...	<b>0,5</b>	4,1	6,4	<b>0,1</b>	0,7	1,0
Population active	407,5	<b>404,8</b>	3,5	<b>-2,7</b>	-8,2	-5,2	<b>-0,7</b>	-2,0	-1,3
Emploi	387,8	<b>384,1</b>	3,4	<b>-3,7</b>	-12,6	-7,2	<b>-1,0</b>	-3,2	-1,8
Chômage	19,7	<b>20,7</b>	1,4	<b>1,0</b>	4,4	2,0	<b>5,1</b>	27,0	10,7
Taux d'activité	66,1	<b>65,6</b>	0,6	<b>-0,5</b>	-1,8	-1,5	...	...	...
Taux de chômage	4,8	<b>5,1</b>	0,3	<b>0,3</b>	1,2	0,5	...	...	...
Taux d'emploi	62,9	<b>62,2</b>	0,5	<b>-0,7</b>	-2,5	-1,9	...	...	...
<b>Trois-Rivières, Québec</b>									
Population	122,6	<b>122,7</b>	...	<b>0,1</b>	0,8	1,1	<b>0,1</b>	0,7	0,9
Population active	72,6	<b>74,3</b>	0,7	<b>1,7</b>	0,7	-1,2	<b>2,3</b>	1,0	-1,6
Emploi	66,5	<b>67,9</b>	0,8	<b>1,4</b>	-0,9	-1,7	<b>2,1</b>	-1,3	-2,4
Chômage	6,0	<b>6,4</b>	0,3	<b>0,4</b>	1,6	0,5	<b>6,7</b>	33,3	8,5
Taux d'activité	59,2	<b>60,6</b>	0,6	<b>1,4</b>	0,2	-1,5	...	...	...
Taux de chômage	8,3	<b>8,6</b>	0,5	<b>0,3</b>	2,1	0,8	...	...	...
Taux d'emploi	54,2	<b>55,3</b>	0,6	<b>1,1</b>	-1,1	-1,9	...	...	...

Voir les notes à la fin du tableau.

Tableau 5-1 – suite

**Caractéristiques de la population active selon la région métropolitaine de recensement (données désaisonnalisées) — Moyennes mobiles de trois mois**

	Juillet 2009	Août 2009	E.-T. <sup>1</sup>	Variation depuis			Variation en pourcentage depuis		
				le mois dernier	décembre dernier	douze mois	le mois dernier	décembre dernier	douze mois
en milliers (sauf les taux)									
<b>Sherbrooke, Québec</b>									
Population	140,1	<b>140,3</b>	...	<b>0,2</b>	1,2	1,8	<b>0,1</b>	0,9	1,3
Population active	89,8	<b>90,4</b>	0,8	<b>0,6</b>	1,4	2,7	<b>0,7</b>	1,6	3,1
Emploi	82,2	<b>83,5</b>	0,8	<b>1,3</b>	0,5	1,2	<b>1,6</b>	0,6	1,5
Chômage	7,6	<b>6,9</b>	0,3	<b>-0,7</b>	0,9	1,5	<b>-9,2</b>	15,0	27,8
Taux d'activité	64,1	<b>64,4</b>	0,5	<b>0,3</b>	0,4	1,1	...	...	...
Taux de chômage	8,5	<b>7,6</b>	0,4	<b>-0,9</b>	0,9	1,4	...	...	...
Taux d'emploi	58,7	<b>59,5</b>	0,5	<b>0,8</b>	-0,2	0,1	...	...	...
<b>Montréal, Québec</b>									
Population	3 100,3	<b>3 103,5</b>	...	<b>3,2</b>	24,0	35,4	<b>0,1</b>	0,8	1,2
Population active	2 079,1	<b>2 078,5</b>	7,1	<b>-0,6</b>	18,8	34,5	<b>0,0</b>	0,9	1,7
Emploi	1 879,9	<b>1 879,7</b>	7,4	<b>-0,2</b>	-24,9	-12,4	<b>0,0</b>	-1,3	-0,7
Chômage	199,3	<b>198,8</b>	4,6	<b>-0,5</b>	43,7	46,8	<b>-0,3</b>	28,2	30,8
Taux d'activité	67,1	<b>67,0</b>	0,2	<b>-0,1</b>	0,1	0,4	...	...	...
Taux de chômage	9,6	<b>9,6</b>	0,2	<b>0,0</b>	2,1	2,2	...	...	...
Taux d'emploi	60,6	<b>60,6</b>	0,2	<b>0,0</b>	-1,2	-1,1	...	...	...
<b>Ottawa-Gatineau, Ontario/Québec</b>									
Population	975,7	<b>976,8</b>	...	<b>1,1</b>	8,6	13,2	<b>0,1</b>	0,9	1,4
Population active	695,1	<b>701,4</b>	3,6	<b>6,3</b>	-6,9	-9,1	<b>0,9</b>	-1,0	-1,3
Emploi	654,4	<b>663,6</b>	3,9	<b>9,2</b>	-12,7	-11,1	<b>1,4</b>	-1,9	-1,6
Chômage	40,7	<b>37,8</b>	1,6	<b>-2,9</b>	5,8	1,9	<b>-7,1</b>	18,1	5,3
Taux d'activité	71,2	<b>71,8</b>	0,4	<b>0,6</b>	-1,4	-1,9	...	...	...
Taux de chômage	5,9	<b>5,4</b>	0,2	<b>-0,5</b>	0,9	0,3	...	...	...
Taux d'emploi	67,1	<b>67,9</b>	0,4	<b>0,8</b>	-2,0	-2,1	...	...	...
<b>Ottawa-Gatineau, partie québécoise, Ontario/Québec</b>									
Population	247,8	<b>248,1</b>	...	<b>0,3</b>	2,5	3,8	<b>0,1</b>	1,0	1,6
Population active	176,6	<b>178,9</b>	1,3	<b>2,3</b>	2,3	-2,2	<b>1,3</b>	1,3	-1,2
Emploi	167,0	<b>168,5</b>	1,4	<b>1,5</b>	-0,3	-4,0	<b>0,9</b>	-0,2	-2,3
Chômage	9,6	<b>10,4</b>	0,6	<b>0,8</b>	2,6	1,9	<b>8,3</b>	33,3	22,4
Taux d'activité	71,3	<b>72,1</b>	0,5	<b>0,8</b>	0,2	-2,0	...	...	...
Taux de chômage	5,4	<b>5,8</b>	0,3	<b>0,4</b>	1,4	1,1	...	...	...
Taux d'emploi	67,4	<b>67,9</b>	0,6	<b>0,5</b>	-0,8	-2,7	...	...	...
<b>Ottawa-Gatineau, partie ontarienne, Ontario/Québec</b>									
Population	727,9	<b>728,7</b>	...	<b>0,8</b>	6,1	9,4	<b>0,1</b>	0,8	1,3
Population active	518,5	<b>522,5</b>	3,4	<b>4,0</b>	-9,2	-7,0	<b>0,8</b>	-1,7	-1,3
Emploi	487,5	<b>495,1</b>	3,6	<b>7,6</b>	-12,4	-7,0	<b>1,6</b>	-2,4	-1,4
Chômage	31,1	<b>27,4</b>	1,5	<b>-3,7</b>	3,2	0,1	<b>-11,9</b>	13,2	0,4
Taux d'activité	71,2	<b>71,7</b>	0,5	<b>0,5</b>	-1,9	-1,9	...	...	...
Taux de chômage	6,0	<b>5,2</b>	0,3	<b>-0,8</b>	0,6	0,0	...	...	...
Taux d'emploi	67,0	<b>67,9</b>	0,5	<b>0,9</b>	-2,3	-1,9	...	...	...
<b>Kingston, Ontario</b>									
Population	126,4	<b>126,5</b>	...	<b>0,1</b>	0,3	0,3	<b>0,1</b>	0,2	0,2
Population active	81,1	<b>81,2</b>	0,7	<b>0,1</b>	-2,9	-3,6	<b>0,1</b>	-3,4	-4,2
Emploi	75,3	<b>75,7</b>	0,7	<b>0,4</b>	-4,7	-3,5	<b>0,5</b>	-5,8	-4,4
Chômage	5,8	<b>5,5</b>	0,3	<b>-0,3</b>	1,8	-0,1	<b>-5,2</b>	48,6	-1,8
Taux d'activité	64,2	<b>64,2</b>	0,6	<b>0,0</b>	-2,4	-3,0	...	...	...
Taux de chômage	7,2	<b>6,8</b>	0,3	<b>-0,4</b>	2,4	0,2	...	...	...
Taux d'emploi	59,6	<b>59,8</b>	0,6	<b>0,2</b>	-3,9	-3,0	...	...	...

Voir les notes à la fin du tableau.

Tableau 5-1 – suite

**Caractéristiques de la population active selon la région métropolitaine de recensement (données désaisonnalisées) — Moyennes mobiles de trois mois**

	Juillet 2009	Août 2009	E.-T. <sup>1</sup>	Variation depuis			Variation en pourcentage depuis		
				le mois dernier	décembre dernier	douze mois	le mois dernier	décembre dernier	douze mois
en milliers (sauf les taux)									
<b>Toronto, Ontario</b>									
Population	4 651,9	<b>4 661,3</b>	...	<b>9,4</b>	69,1	106,4	<b>0,2</b>	1,5	2,3
Population active	3 179,9	<b>3 189,3</b>	9,1	<b>9,4</b>	34,2	66,1	<b>0,3</b>	1,1	2,1
Emploi	2 861,2	<b>2 865,5</b>	9,5	<b>4,3</b>	-60,4	-38,3	<b>0,2</b>	-2,1	-1,3
Chômage	318,7	<b>323,7</b>	6,0	<b>5,0</b>	94,5	104,3	<b>1,6</b>	41,2	47,5
Taux d'activité	68,4	<b>68,4</b>	0,2	<b>0,0</b>	-0,3	-0,2	...	...	...
Taux de chômage	10,0	<b>10,1</b>	0,2	<b>0,1</b>	2,8	3,1	...	...	...
Taux d'emploi	61,5	<b>61,5</b>	0,2	<b>0,0</b>	-2,2	-2,3	...	...	...
<b>Hamilton, Ontario</b>									
Population	601,4	<b>601,9</b>	...	<b>0,5</b>	2,7	4,6	<b>0,1</b>	0,5	0,8
Population active	405,8	<b>404,9</b>	2,9	<b>-0,9</b>	8,8	5,5	<b>-0,2</b>	2,2	1,4
Emploi	372,5	<b>369,5</b>	3,0	<b>-3,0</b>	1,2	-7,6	<b>-0,8</b>	0,3	-2,0
Chômage	33,2	<b>35,4</b>	1,5	<b>2,2</b>	7,6	13,1	<b>6,6</b>	27,3	58,7
Taux d'activité	67,5	<b>67,3</b>	0,5	<b>-0,2</b>	1,2	0,4	...	...	...
Taux de chômage	8,2	<b>8,7</b>	0,4	<b>0,5</b>	1,7	3,1	...	...	...
Taux d'emploi	61,9	<b>61,4</b>	0,5	<b>-0,5</b>	-0,1	-1,7	...	...	...
<b>Kitchener, Ontario</b>									
Population	387,8	<b>388,3</b>	...	<b>0,5</b>	3,3	5,2	<b>0,1</b>	0,9	1,4
Population active	278,4	<b>280,1</b>	1,8	<b>1,7</b>	0,6	9,4	<b>0,6</b>	0,2	3,5
Emploi	250,9	<b>252,3</b>	1,9	<b>1,4</b>	-5,3	-3,7	<b>0,6</b>	-2,1	-1,4
Chômage	27,5	<b>27,8</b>	1,1	<b>0,3</b>	5,8	13,0	<b>1,1</b>	26,4	87,8
Taux d'activité	71,8	<b>72,1</b>	0,5	<b>0,3</b>	-0,5	1,4	...	...	...
Taux de chômage	9,9	<b>9,9</b>	0,4	<b>0,0</b>	2,0	4,4	...	...	...
Taux d'emploi	64,7	<b>65,0</b>	0,5	<b>0,3</b>	-1,9	-1,8	...	...	...
<b>London, Ontario</b>									
Population	389,3	<b>389,6</b>	...	<b>0,3</b>	2,6	4,2	<b>0,1</b>	0,7	1,1
Population active	261,1	<b>258,0</b>	1,8	<b>-3,1</b>	-5,8	-4,1	<b>-1,2</b>	-2,2	-1,6
Emploi	232,6	<b>229,5</b>	1,9	<b>-3,1</b>	-15,0	-14,9	<b>-1,3</b>	-6,1	-6,1
Chômage	28,5	<b>28,6</b>	1,0	<b>0,1</b>	9,3	10,9	<b>0,4</b>	48,2	61,6
Taux d'activité	67,1	<b>66,2</b>	0,5	<b>-0,9</b>	-2,0	-1,8	...	...	...
Taux de chômage	10,9	<b>11,1</b>	0,4	<b>0,2</b>	3,8	4,3	...	...	...
Taux d'emploi	59,7	<b>58,9</b>	0,5	<b>-0,8</b>	-4,3	-4,5	...	...	...
<b>Oshawa, Ontario</b>									
Population	293,6	<b>294,1</b>	...	<b>0,5</b>	3,6	5,5	<b>0,2</b>	1,2	1,9
Population active	197,4	<b>199,9</b>	1,6	<b>2,5</b>	-2,4	-1,7	<b>1,3</b>	-1,2	-0,8
Emploi	178,4	<b>180,2</b>	1,6	<b>1,8</b>	-6,4	-8,6	<b>1,0</b>	-3,4	-4,6
Chômage	19,1	<b>19,7</b>	0,8	<b>0,6</b>	3,9	6,9	<b>3,1</b>	24,7	53,9
Taux d'activité	67,2	<b>68,0</b>	0,5	<b>0,8</b>	-1,6	-1,9	...	...	...
Taux de chômage	9,7	<b>9,9</b>	0,4	<b>0,2</b>	2,1	3,6	...	...	...
Taux d'emploi	60,8	<b>61,3</b>	0,5	<b>0,5</b>	-2,9	-4,1	...	...	...
<b>St. Catharines-Niagara, Ontario</b>									
Population	330,0	<b>330,1</b>	...	<b>0,1</b>	0,3	0,8	<b>0,0</b>	0,1	0,2
Population active	204,0	<b>204,8</b>	1,6	<b>0,8</b>	-8,7	-7,4	<b>0,4</b>	-4,1	-3,5
Emploi	182,6	<b>184,7</b>	1,7	<b>2,1</b>	-10,0	-12,7	<b>1,2</b>	-5,1	-6,4
Chômage	21,4	<b>20,2</b>	0,8	<b>-1,2</b>	1,4	5,4	<b>-5,6</b>	7,4	36,5
Taux d'activité	61,8	<b>62,0</b>	0,5	<b>0,2</b>	-2,7	-2,4	...	...	...
Taux de chômage	10,5	<b>9,9</b>	0,4	<b>-0,6</b>	1,1	2,9	...	...	...
Taux d'emploi	55,3	<b>56,0</b>	0,5	<b>0,7</b>	-3,0	-3,9	...	...	...

Voir les notes à la fin du tableau.

Tableau 5-1 – suite

**Caractéristiques de la population active selon la région métropolitaine de recensement (données désaisonnalisées) — Moyennes mobiles de trois mois**

	Juillet 2009	Août 2009	E.-T. <sup>1</sup>	Variation depuis			Variation en pourcentage depuis		
				le mois dernier	décembre dernier	douze mois	le mois dernier	décembre dernier	douze mois
en milliers (sauf les taux)									
<b>Greater Sudbury / Grand Sudbury, Ontario</b>									
Population	134,4	<b>134,5</b>	...	<b>0,1</b>	0,5	0,8	<b>0,1</b>	0,4	0,6
Population active	88,1	<b>87,8</b>	0,8	<b>-0,3</b>	0,2	1,0	<b>-0,3</b>	0,2	1,2
Emploi	79,5	<b>78,5</b>	0,8	<b>-1,0</b>	-4,2	-3,3	<b>-1,3</b>	-5,1	-4,0
Chômage	8,6	<b>9,3</b>	0,3	<b>0,7</b>	4,4	4,4	<b>8,1</b>	89,8	89,8
Taux d'activité	65,6	<b>65,3</b>	0,6	<b>-0,3</b>	-0,1	0,4	...	...	...
Taux de chômage	9,8	<b>10,6</b>	0,4	<b>0,8</b>	5,0	5,0	...	...	...
Taux d'emploi	59,2	<b>58,4</b>	0,6	<b>-0,8</b>	-3,3	-2,8	...	...	...
<b>Thunder Bay, Ontario</b>									
Population	103,3	<b>103,3</b>	...	<b>0,0</b>	-0,4	-0,5	<b>0,0</b>	-0,4	-0,5
Population active	65,9	<b>65,7</b>	0,6	<b>-0,2</b>	0,3	0,1	<b>-0,3</b>	0,5	0,2
Emploi	60,2	<b>59,9</b>	0,6	<b>-0,3</b>	-1,2	-1,7	<b>-0,5</b>	-2,0	-2,8
Chômage	5,6	<b>5,7</b>	0,3	<b>0,1</b>	1,4	1,7	<b>1,8</b>	32,6	42,5
Taux d'activité	63,8	<b>63,6</b>	0,6	<b>-0,2</b>	0,5	0,4	...	...	...
Taux de chômage	8,5	<b>8,7</b>	0,4	<b>0,2</b>	2,1	2,6	...	...	...
Taux d'emploi	58,3	<b>58,0</b>	0,6	<b>-0,3</b>	-0,9	-1,3	...	...	...
<b>Windsor, Ontario</b>									
Population	273,2	<b>273,3</b>	...	<b>0,1</b>	0,2	0,6	<b>0,0</b>	0,1	0,2
Population active	179,1	<b>176,9</b>	1,5	<b>-2,2</b>	1,0	5,5	<b>-1,2</b>	0,6	3,2
Emploi	151,9	<b>150,8</b>	1,6	<b>-1,1</b>	-7,2	-4,0	<b>-0,7</b>	-4,6	-2,6
Chômage	27,2	<b>26,1</b>	0,9	<b>-1,1</b>	8,3	9,5	<b>-4,0</b>	46,6	57,2
Taux d'activité	65,6	<b>64,7</b>	0,5	<b>-0,9</b>	0,3	1,8	...	...	...
Taux de chômage	15,2	<b>14,8</b>	0,5	<b>-0,4</b>	4,7	5,1	...	...	...
Taux d'emploi	55,6	<b>55,2</b>	0,6	<b>-0,4</b>	-2,7	-1,6	...	...	...
<b>Winnipeg, Manitoba</b>									
Population	592,9	<b>593,9</b>	...	<b>1,0</b>	6,8	9,4	<b>0,2</b>	1,2	1,6
Population active	416,9	<b>420,9</b>	1,3	<b>4,0</b>	7,1	7,6	<b>1,0</b>	1,7	1,8
Emploi	395,0	<b>396,5</b>	1,3	<b>1,5</b>	1,6	1,0	<b>0,4</b>	0,4	0,3
Chômage	21,9	<b>24,4</b>	0,7	<b>2,5</b>	5,6	6,5	<b>11,4</b>	29,8	36,3
Taux d'activité	70,3	<b>70,9</b>	0,2	<b>0,6</b>	0,4	0,2	...	...	...
Taux de chômage	5,3	<b>5,8</b>	0,2	<b>0,5</b>	1,3	1,5	...	...	...
Taux d'emploi	66,6	<b>66,8</b>	0,2	<b>0,2</b>	-0,5	-0,9	...	...	...
<b>Regina, Saskatchewan</b>									
Population	171,4	<b>171,8</b>	...	<b>0,4</b>	2,4	3,9	<b>0,2</b>	1,4	2,3
Population active	122,1	<b>122,1</b>	0,7	<b>0,0</b>	0,4	4,4	<b>0,0</b>	0,3	3,7
Emploi	118,1	<b>117,1</b>	0,7	<b>-1,0</b>	-0,2	3,9	<b>-0,8</b>	-0,2	3,4
Chômage	3,9	<b>5,0</b>	0,3	<b>1,1</b>	0,6	0,5	<b>28,2</b>	13,6	11,1
Taux d'activité	71,2	<b>71,1</b>	0,4	<b>-0,1</b>	-0,7	1,0	...	...	...
Taux de chômage	3,2	<b>4,1</b>	0,3	<b>0,9</b>	0,5	0,3	...	...	...
Taux d'emploi	68,9	<b>68,2</b>	0,4	<b>-0,7</b>	-1,0	0,8	...	...	...
<b>Saskatoon, Saskatchewan</b>									
Population	202,7	<b>203,2</b>	...	<b>0,5</b>	3,7	5,8	<b>0,2</b>	1,9	2,9
Population active	150,3	<b>151,1</b>	0,9	<b>0,8</b>	4,7	7,8	<b>0,5</b>	3,2	5,4
Emploi	143,3	<b>144,3</b>	0,9	<b>1,0</b>	3,9	7,0	<b>0,7</b>	2,8	5,1
Chômage	7,0	<b>6,8</b>	0,4	<b>-0,2</b>	0,9	0,8	<b>-2,9</b>	15,3	13,3
Taux d'activité	74,1	<b>74,4</b>	0,4	<b>0,3</b>	1,0	1,8	...	...	...
Taux de chômage	4,7	<b>4,5</b>	0,3	<b>-0,2</b>	0,5	0,3	...	...	...
Taux d'emploi	70,7	<b>71,0</b>	0,4	<b>0,3</b>	0,6	1,4	...	...	...

Voir les notes à la fin du tableau.

Tableau 5-1 – suite

**Caractéristiques de la population active selon la région métropolitaine de recensement (données désaisonnalisées) — Moyennes mobiles de trois mois**

	Juillet 2009	Août 2009	E.-T. <sup>1</sup>	Variation depuis			Variation en pourcentage depuis		
				le mois dernier	décembre dernier	douze mois	le mois dernier	décembre dernier	douze mois
en milliers (sauf les taux)									
<b>Calgary, Alberta</b>									
Population	971,6	<b>974,1</b>	...	<b>2,5</b>	19,3	26,5	<b>0,3</b>	2,0	2,8
Population active	744,3	<b>746,6</b>	3,1	<b>2,3</b>	2,2	15,8	<b>0,3</b>	0,3	2,2
Emploi	693,0	<b>693,6</b>	3,3	<b>0,6</b>	-21,8	-10,8	<b>0,1</b>	-3,0	-1,5
Chômage	51,3	<b>53,0</b>	1,7	<b>1,7</b>	24,0	26,6	<b>3,3</b>	82,8	100,8
Taux d'activité	76,6	<b>76,6</b>	0,3	<b>0,0</b>	-1,4	-0,5	...	...	...
Taux de chômage	6,9	<b>7,1</b>	0,2	<b>0,2</b>	3,2	3,5	...	...	...
Taux d'emploi	71,3	<b>71,2</b>	0,3	<b>-0,1</b>	-3,7	-3,1	...	...	...
<b>Edmonton, Alberta</b>									
Population	904,2	<b>906,4</b>	...	<b>2,2</b>	16,4	22,2	<b>0,2</b>	1,8	2,5
Population active	665,3	<b>665,8</b>	3,2	<b>0,5</b>	12,8	27,1	<b>0,1</b>	2,0	4,2
Emploi	618,7	<b>617,5</b>	3,5	<b>-1,2</b>	-11,9	0,8	<b>-0,2</b>	-1,9	0,1
Chômage	46,6	<b>48,4</b>	1,4	<b>1,8</b>	24,7	26,5	<b>3,9</b>	104,2	121,0
Taux d'activité	73,6	<b>73,5</b>	0,4	<b>-0,1</b>	0,1	1,3	...	...	...
Taux de chômage	7,0	<b>7,3</b>	0,2	<b>0,3</b>	3,7	3,9	...	...	...
Taux d'emploi	68,4	<b>68,1</b>	0,4	<b>-0,3</b>	-2,6	-1,6	...	...	...
<b>Abbotsford-Mission, Colombie-Britannique</b>									
Population	135,6	<b>135,8</b>	...	<b>0,2</b>	1,2	1,9	<b>0,1</b>	0,9	1,4
Population active	92,0	<b>93,1</b>	0,8	<b>1,1</b>	-0,4	-0,3	<b>1,2</b>	-0,4	-0,3
Emploi	83,6	<b>84,6</b>	0,8	<b>1,0</b>	-3,8	-4,7	<b>1,2</b>	-4,3	-5,3
Chômage	8,3	<b>8,4</b>	0,4	<b>0,1</b>	3,3	4,3	<b>1,2</b>	64,7	104,9
Taux d'activité	67,8	<b>68,6</b>	0,6	<b>0,8</b>	-0,9	-1,2	...	...	...
Taux de chômage	9,0	<b>9,0</b>	0,4	<b>0,0</b>	3,5	4,6	...	...	...
Taux d'emploi	61,7	<b>62,3</b>	0,6	<b>0,6</b>	-3,4	-4,4	...	...	...
<b>Vancouver, Colombie-Britannique</b>									
Population	1 983,9	<b>1 988,2</b>	...	<b>4,3</b>	28,4	42,9	<b>0,2</b>	1,4	2,2
Population active	1 330,7	<b>1 333,7</b>	5,0	<b>3,0</b>	34,7	38,4	<b>0,2</b>	2,7	3,0
Emploi	1 237,6	<b>1 237,0</b>	5,1	<b>-0,6</b>	-0,1	-3,8	<b>0,0</b>	0,0	-0,3
Chômage	93,1	<b>96,7</b>	2,6	<b>3,6</b>	34,8	42,2	<b>3,9</b>	56,2	77,4
Taux d'activité	67,1	<b>67,1</b>	0,3	<b>0,0</b>	0,8	0,5	...	...	...
Taux de chômage	7,0	<b>7,3</b>	0,2	<b>0,3</b>	2,5	3,1	...	...	...
Taux d'emploi	62,4	<b>62,2</b>	0,3	<b>-0,2</b>	-0,9	-1,6	...	...	...
<b>Victoria, Colombie-Britannique</b>									
Population	288,4	<b>288,6</b>	...	<b>0,2</b>	1,2	2,1	<b>0,1</b>	0,4	0,7
Population active	192,2	<b>192,1</b>	1,4	<b>-0,1</b>	-5,0	-5,9	<b>-0,1</b>	-2,5	-3,0
Emploi	180,5	<b>181,1</b>	1,4	<b>0,6</b>	-8,6	-10,4	<b>0,3</b>	-4,5	-5,4
Chômage	11,7	<b>11,0</b>	0,6	<b>-0,7</b>	3,7	4,5	<b>-6,0</b>	50,7	69,2
Taux d'activité	66,6	<b>66,6</b>	0,5	<b>0,0</b>	-2,0	-2,5	...	...	...
Taux de chômage	6,1	<b>5,7</b>	0,3	<b>-0,4</b>	2,0	2,4	...	...	...
Taux d'emploi	62,6	<b>62,8</b>	0,5	<b>0,2</b>	-3,2	-4,0	...	...	...

1. Erreur-type moyenne du changement entre deux mois (voir « Erreur d'échantillonnage » dans Qualité des données pour plus d'explications).

Note(s) : Tableau CANSIM connexe 282-0090.

**Tableau 5-2**  
**Caractéristiques de la population active selon la région métropolitaine de recensement (données désaisonnalisées)**  
**— Données mensuelles**

	Juillet 2009	Août 2009	E.-T. <sup>1</sup>	Variation depuis			Variation en pourcentage depuis		
				le mois dernier	décembre dernier	douze mois	le mois dernier	décembre dernier	douze mois
en milliers (sauf les taux)									
<b>Montréal, Québec</b>									
Population	3 103,5	<b>3 106,6</b>	...	<b>3,1</b>	24,5	35,9	<b>0,1</b>	0,8	1,2
Population active	2 063,9	<b>2 090,0</b>	14,9	<b>26,1</b>	34,7	38,3	<b>1,3</b>	1,7	1,9
Emploi	1 868,3	<b>1 887,5</b>	15,0	<b>19,2</b>	-12,7	-12,7	<b>1,0</b>	-0,7	-0,7
Chômage	195,6	<b>202,5</b>	11,2	<b>6,9</b>	47,5	51,0	<b>3,5</b>	30,6	33,7
Taux d'activité	66,5	<b>67,3</b>	0,5	<b>0,8</b>	0,6	0,5	...	...	...
Taux de chômage	9,5	<b>9,7</b>	0,5	<b>0,2</b>	2,2	2,3	...	...	...
Taux d'emploi	60,2	<b>60,8</b>	0,5	<b>0,6</b>	-0,9	-1,1	...	...	...
<b>Toronto, Ontario</b>									
Population	4 661,3	<b>4 670,0</b>	...	<b>8,7</b>	70,1	106,2	<b>0,2</b>	1,5	2,3
Population active	3 181,8	<b>3 204,6</b>	19,5	<b>22,8</b>	34,9	84,4	<b>0,7</b>	1,1	2,7
Emploi	2 863,5	<b>2 882,1</b>	19,5	<b>18,6</b>	-50,4	-25,2	<b>0,6</b>	-1,7	-0,9
Chômage	318,3	<b>322,6</b>	14,7	<b>4,3</b>	85,4	109,7	<b>1,4</b>	36,0	51,5
Taux d'activité	68,3	<b>68,6</b>	0,4	<b>0,3</b>	-0,3	0,2	...	...	...
Taux de chômage	10,0	<b>10,1</b>	0,5	<b>0,1</b>	2,6	3,3	...	...	...
Taux d'emploi	61,4	<b>61,7</b>	0,4	<b>0,3</b>	-2,1	-2,0	...	...	...
<b>Vancouver, Colombie-Britannique</b>									
Population	1 988,2	<b>1 992,0</b>	...	<b>3,8</b>	29,4	42,8	<b>0,2</b>	1,5	2,2
Population active	1 323,2	<b>1 338,3</b>	10,4	<b>15,1</b>	41,8	40,7	<b>1,1</b>	3,2	3,1
Emploi	1 229,3	<b>1 238,9</b>	10,3	<b>9,6</b>	9,6	-6,2	<b>0,8</b>	0,8	-0,5
Chômage	93,9	<b>99,5</b>	6,5	<b>5,6</b>	32,3	47,0	<b>6,0</b>	48,1	89,5
Taux d'activité	66,6	<b>67,2</b>	0,5	<b>0,6</b>	1,1	0,6	...	...	...
Taux de chômage	7,1	<b>7,4</b>	0,5	<b>0,3</b>	2,2	3,4	...	...	...
Taux d'emploi	61,8	<b>62,2</b>	0,5	<b>0,4</b>	-0,4	-1,7	...	...	...

1. Erreur-type moyenne du changement entre deux mois (voir « Erreur d'échantillonnage » dans Qualité des données pour plus d'explications).

**Note(s)** : Tableau CANSIM connexe 282-0091.

**Tableau 6-1**

**Caractéristiques de la population active selon la province et la région économique <sup>1</sup>, données non désaisonnalisées, moyennes mobiles de trois mois se terminant en août 2008 et août 2009**

	Population	Population active			Taux d'activité	Taux de chômage	Taux d'emploi
		Population active	Emploi	Chômage			
en milliers							
<b>Canada <sup>2</sup></b>							
2008	26 942,6	18 578,1	17 436,4	1 141,7	69,0	6,1	64,7
2009	27 325,6	18 727,8	17 103,3	1 624,5	68,5	8,7	62,6
<b>Terre-Neuve-et-Labrador</b>							
2008	426,2	268,0	236,8	31,1	62,9	11,6	55,6
2009	428,8	268,3	231,0	37,3	62,6	13,9	53,9
<i>Avalon Peninsula [1010]</i>							
2008	212,3	142,8	129,4	13,4	67,3	9,4	61,0
2009	215,5	142,4	127,2	15,1	66,1	10,6	59,0
<i>Côte-sud-Burin Peninsula [1020]</i>							
2008	32,4	18,4	15,6	2,8	56,8	15,2	48,1
2009	31,9	16,5	13,6	2,9	51,7	17,6	42,6
<i>Côte-ouest-Northern Peninsula-Labrador [1030]</i>							
2008	87,8	52,1	45,3	6,8	59,3	13,1	51,6
2009	88,1	53,1	44,5	8,6	60,3	16,2	50,5
<i>Notre Dame-Central Bonavista Bay [1040]</i>							
2008	93,6	54,7	46,5	8,2	58,4	15,0	49,7
2009	93,4	56,3	45,7	10,7	60,3	19,0	48,9
<b>Île-du-Prince-Édouard</b>							
2008	114,6	82,5	76,1	6,5	72,0	7,9	66,4
2009	116,2	82,6	74,8	7,8	71,1	9,4	64,4
<b>Nouvelle-Écosse</b>							
2008	769,0	502,8	467,6	35,2	65,4	7,0	60,8
2009	772,5	508,7	464,2	44,5	65,9	8,7	60,1
<i>Cape Breton [1210]</i>							
2008	115,7	66,3	59,5	6,8	57,3	10,3	51,4
2009	114,9	65,7	56,8	8,8	57,2	13,4	49,4
<i>Côte-nord [1220]</i>							
2008	131,3	82,5	75,9	6,6	62,8	8,0	57,8
2009	131,3	81,1	72,1	8,9	61,8	11,0	54,9
<i>Annapolis Valley [1230]</i>							
2008	101,1	66,0	62,6	3,4	65,3	5,2	61,9
2009	101,7	61,7	57,0	4,7	60,7	7,6	56,0
<i>Sud [1240]</i>							
2008	103,6	65,2	59,7	5,4	62,9	8,3	57,6
2009	103,3	65,4	59,4	5,9	63,3	9,0	57,5
<i>Halifax [1250]</i>							
2008	317,3	222,8	209,8	13,0	70,2	5,8	66,1
2009	321,3	234,9	218,8	16,1	73,1	6,9	68,1
<b>Nouveau-Brunswick</b>							
2008	618,3	416,7	381,8	34,8	67,4	8,4	61,7
2009	621,7	418,5	382,2	36,3	67,3	8,7	61,5
<i>Campbellton-Miramichi [1310]</i>							
2008	135,7	85,3	73,9	11,3	62,9	13,2	54,5
2009	135,2	80,3	69,0	11,3	59,4	14,1	51,0
<i>Moncton-Richibucto [1320]</i>							
2008	165,8	116,7	108,2	8,4	70,4	7,2	65,3
2009	168,0	117,9	108,0	10,0	70,2	8,5	64,3
<i>Saint John-St. Stephen [1330]</i>							
2008	143,1	95,7	88,8	7,0	66,9	7,3	62,1
2009	143,8	99,1	93,2	5,8	68,9	5,9	64,8

Voir les notes à la fin du tableau.



Tableau 6-1 – suite

**Caractéristiques de la population active selon la province et la région économique 1, données non désaisonnalisées, moyennes mobiles de trois mois se terminant en août 2008 et août 2009**

	Population	Population active			Taux d'activité	Taux de chômage	Taux d'emploi
		Population active	Emploi	Chômage			
en milliers							
Fredericton-Oromocto [1340]							
2008	105,3	74,1	70,1	4,1	70,4	5,5	66,6
2009	106,4	75,8	70,7	5,0	71,2	6,6	66,4
Edmundston-Woodstock [1350]							
2008	68,3	44,9	40,8	4,0	65,7	8,9	59,7
2009	68,2	45,4	41,3	4,1	66,6	9,0	60,6
<b>Québec</b>							
2008	6 374,5	4 257,4	3 964,4	293,0	66,8	6,9	62,2
2009	6 438,5	4 286,7	3 927,6	359,1	66,6	8,4	61,0
Gaspésie-Îles-de-la-Madeleine [2410]							
2008	80,8	50,6	44,3	6,4	62,6	12,6	54,8
2009	80,8	45,7	40,0	5,7	56,6	12,5	49,5
Bas-Saint-Laurent [2415]							
2008	167,5	106,7	98,1	8,6	63,7	8,1	58,6
2009	167,6	104,6	96,1	8,5	62,4	8,1	57,3
Capitale-Nationale [2420]							
2008	568,1	387,7	371,6	16,0	68,2	4,1	65,4
2009	573,0	378,0	357,8	20,3	66,0	5,4	62,4
Chaudière-Appalaches [2425]							
2008	329,8	216,5	208,5	8,0	65,6	3,7	63,2
2009	332,1	229,4	217,3	12,1	69,1	5,3	65,4
Estrie [2430]							
2008	251,2	158,2	150,2	8,0	63,0	5,1	59,8
2009	253,5	173,6	162,0	11,6	68,5	6,7	63,9
Centre-du-Québec [2433]							
2008	186,6	128,1	119,2	8,9	68,6	6,9	63,9
2009	188,0	128,9	121,9	7,0	68,6	5,4	64,8
Montérégie [2435]							
2008	1 143,6	787,9	732,0	55,9	68,9	7,1	64,0
2009	1 162,6	789,5	725,0	64,5	67,9	8,2	62,4
Montréal [2440]							
2008	1 592,1	1 059,2	971,9	87,3	66,5	8,2	61,0
2009	1 595,8	1 054,1	930,9	123,2	66,1	11,7	58,3
Laval [2445]							
2008	314,1	221,0	206,6	14,4	70,4	6,5	65,8
2009	319,1	214,4	199,2	15,2	67,2	7,1	62,4
Lanaudière [2450]							
2008	363,8	237,1	223,0	14,1	65,2	5,9	61,3
2009	374,3	262,6	241,6	21,0	70,2	8,0	64,5
Laurentides [2455]							
2008	435,7	288,4	266,9	21,4	66,2	7,4	61,3
2009	445,6	303,8	282,6	21,2	68,2	7,0	63,4
Outaouais [2460]							
2008	294,9	214,9	204,3	10,6	72,9	4,9	69,3
2009	299,4	208,7	196,7	12,1	69,7	5,8	65,7
Abitibi-Témiscamingue [2465]							
2008	115,9	75,6	70,3	5,2	65,2	6,9	60,7
2009	116,3	73,1	66,7	6,3	62,9	8,6	57,4

Voir les notes à la fin du tableau.

Tableau 6-1 – suite

**Caractéristiques de la population active selon la province et la région économique 1, données non désaisonnalisées, moyennes mobiles de trois mois se terminant en août 2008 et août 2009**

	Population	Population active			Taux d'activité	Taux de chômage	Taux d'emploi
		Population active	Emploi	Chômage			
en milliers							
<b>Mauricie [2470]</b>							
2008	218,2	131,7	119,7	12,1	60,4	9,2	54,9
2009	219,0	131,8	117,3	14,5	60,2	11,0	53,6
<b>Saguenay-Lac-Saint-Jean [2475]</b>							
2008	223,2	135,7	125,8	9,9	60,8	7,3	56,4
2009	222,9	136,2	123,9	12,3	61,1	9,0	55,6
<b>Côte-Nord et Nord-du-Québec [2480, 2490]</b>							
2008	89,0	58,1	52,0	6,1	65,3	10,5	58,4
2009	88,7	52,3	48,7	3,6	59,0	6,9	54,9
<b>Ontario</b>							
2008	10 516,7	7 283,1	6 780,9	502,2	69,3	6,9	64,5
2009	10 664,9	7 309,4	6 586,9	722,5	68,5	9,9	61,8
<b>Ottawa [3510]</b>							
2008	994,4	725,6	684,0	41,6	73,0	5,7	68,8
2009	1 004,7	719,0	675,0	44,0	71,6	6,1	67,2
<b>Kingston-Pembroke [3515]</b>							
2008	360,4	243,2	227,5	15,7	67,5	6,5	63,1
2009	361,4	234,6	214,1	20,6	64,9	8,8	59,2
<b>Muskoka-Kawarths [3520]</b>							
2008	311,4	203,4	192,3	11,1	65,3	5,5	61,8
2009	312,9	191,7	178,7	13,0	61,3	6,8	57,1
<b>Toronto [3530]</b>							
2008	4 803,0	3 357,7	3 100,2	257,6	69,9	7,7	64,5
2009	4 910,9	3 412,8	3 041,9	370,9	69,5	10,9	61,9
<b>Kitchener-Waterloo-Barrie [3540]</b>							
2008	985,1	704,8	664,0	40,8	71,5	5,8	67,4
2009	999,0	719,6	652,4	67,2	72,0	9,3	65,3
<b>Hamilton-Niagara Peninsula [3550]</b>							
2008	1 143,0	781,2	734,1	47,1	68,3	6,0	64,2
2009	1 151,7	776,9	704,9	72,1	67,5	9,3	61,2
<b>London [3560]</b>							
2008	516,0	359,2	335,3	23,9	69,6	6,7	65,0
2009	521,0	355,3	316,5	38,8	68,2	10,9	60,7
<b>Windsor-Sarnia [3570]</b>							
2008	526,3	343,4	312,4	30,9	65,2	9,0	59,4
2009	527,2	340,0	294,9	45,1	64,5	13,3	55,9
<b>Stratford-Bruce Peninsula [3580]</b>							
2008	248,2	166,6	160,4	6,2	67,1	3,7	64,6
2009	248,7	164,8	150,6	14,2	66,3	8,6	60,6
<b>Nord-est [3590]</b>							
2008	454,5	285,4	267,5	17,9	62,8	6,3	58,9
2009	454,7	284,1	257,2	27,0	62,5	9,5	56,6
<b>Nord-ouest [3595]</b>							
2008	174,5	112,6	103,2	9,4	64,5	8,3	59,1
2009	172,5	110,6	100,8	9,8	64,1	8,9	58,4
<b>Manitoba</b>							
2008	910,4	642,8	616,8	26,0	70,6	4,0	67,8
2009	923,8	654,4	617,9	36,5	70,8	5,6	66,9
<b>Sud-est [4610]</b>							
2008	78,8	54,7	52,8	1,8	69,4	3,3	67,0
2009	81,1	55,6	52,0	3,6	68,6	6,5	64,1

Voir les notes à la fin du tableau.

Tableau 6-1 – suite

**Caractéristiques de la population active selon la province et la région économique 1, données non désaisonnalisées, moyennes mobiles de trois mois se terminant en août 2008 et août 2009**

	Population	Population active			Taux d'activité	Taux de chômage	Taux d'emploi
		Population active	Emploi	Chômage			
en milliers							
<b>Centre sud [4620]</b>							
2008	44,0	31,8	30,6	1,3	72,3	4,1	69,5
2009	45,2	32,3	31,2	1,2	71,5	3,7	69,0
<b>Sud-ouest [4630]</b>							
2008	82,7	57,7	56,4	1,4	69,8	2,4	68,2
2009	83,1	59,0	56,2	2,8	71,0	4,7	67,6
<b>Centre nord [4640]</b>							
2008	35,9	24,9	24,3	0,6	69,4	2,4	67,7
2009	36,3	25,1	23,6	1,5	69,1	6,0	65,0
<b>Winnipeg [4650]</b>							
2008	539,4	383,0	365,7	17,3	71,0	4,5	67,8
2009	547,3	391,9	368,1	23,7	71,6	6,0	67,3
<b>Interlake [4660]</b>							
2008	70,8	50,1	48,0	2,1	70,8	4,2	67,8
2009	71,9	50,5	48,4	2,0	70,2	4,0	67,3
<b>Parklands et Nord [4670, 4680]</b>							
2008	58,9	40,6	39,1	1,5	68,9	3,7	66,4
2009	58,8	40,1	38,3	1,8	68,2	4,5	65,1
<b>Saskatchewan</b>							
2008	768,0	543,2	518,5	24,7	70,7	4,5	67,5
2009	780,2	555,8	527,8	28,0	71,2	5,0	67,6
<b>Regina-Moose Mountain [4710]</b>							
2008	226,7	161,4	155,6	5,7	71,2	3,5	68,6
2009	231,0	166,2	158,5	7,7	71,9	4,6	68,6
<b>Swift Current-Moose Jaw [4720]</b>							
2008	83,7	56,5	54,1	2,4	67,5	4,2	64,6
2009	84,2	56,9	54,8	2,0	67,6	3,5	65,1
<b>Saskatoon-Biggar [4730]</b>							
2008	240,2	178,8	171,3	7,5	74,4	4,2	71,3
2009	246,0	185,9	176,7	9,2	75,6	4,9	71,8
<b>Yorkton-Melville [4740]</b>							
2008	64,6	40,8	39,5	1,4	63,2	3,4	61,1
2009	64,7	42,3	40,4	1,9	65,4	4,5	62,4
<b>Prince Albert et Nord [4750, 4760]</b>							
2008	152,8	105,8	98,0	7,8	69,2	7,4	64,1
2009	154,2	104,6	97,3	7,2	67,8	6,9	63,1
<b>Alberta</b>							
2008	2 799,6	2 117,9	2 042,7	75,2	75,7	3,6	73,0
2009	2 870,0	2 164,3	2 010,6	153,8	75,4	7,1	70,1
<b>Lethbridge-Medicine Hat [4810]</b>							
2008	209,2	146,4	142,9	3,5	70,0	2,4	68,3
2009	212,5	146,9	136,7	10,2	69,1	6,9	64,3
<b>Camrose-Drumheller [4820]</b>							
2008	155,5	117,0	114,1	2,9	75,2	2,5	73,4
2009	156,6	114,5	108,4	6,1	73,1	5,3	69,2
<b>Calgary [4830]</b>							
2008	1 022,3	799,3	771,5	27,8	78,2	3,5	75,5
2009	1 052,5	817,7	760,6	57,1	77,7	7,0	72,3
<b>Banff-Jasper-Rocky Mountain House [4840]</b>							
2008	68,5	54,1	52,0	2,1	79,0	3,9	75,9
2009	69,7	56,1	53,4	2,7	80,5	4,8	76,6

Voir les notes à la fin du tableau.

Tableau 6-1 – suite

**Caractéristiques de la population active selon la province et la région économique 1, données non désaisonnalisées, moyennes mobiles de trois mois se terminant en août 2008 et août 2009**

	Population	Population active			Taux d'activité	Taux de chômage	Taux d'emploi
		Population active	Emploi	Chômage			
en milliers							
Red Deer [4850]							
2008	146,4	110,9	106,2	4,8	75,8	4,3	72,5
2009	151,1	111,3	102,5	8,8	73,7	7,9	67,8
Edmonton [4860]							
2008	918,3	673,8	649,8	24,1	73,4	3,6	70,8
2009	941,6	699,3	646,2	53,0	74,3	7,6	68,6
Athabasca-Grande Prairie-Peace River [4870]							
2008	186,6	143,6	136,4	7,2	77,0	5,0	73,1
2009	191,0	144,9	132,9	12,0	75,9	8,3	69,6
Wood Buffalo-Cold Lake [4880]							
2008	92,8	72,7	69,9	2,8	78,3	3,9	75,3
2009	95,0	73,7	69,8	3,9	77,6	5,3	73,5
<b>Colombie-Britannique</b>							
2008	3 645,4	2 463,7	2 350,7	113,0	67,6	4,6	64,5
2009	3 709,0	2 479,1	2 280,5	198,6	66,8	8,0	61,5
Île de Vancouver et la Côte [5910]							
2008	633,0	419,1	403,3	15,8	66,2	3,8	63,7
2009	640,1	409,5	382,4	27,1	64,0	6,6	59,7
Lower Mainland-Sud-ouest [5920]							
2008	2 213,8	1 499,8	1 433,3	66,4	67,7	4,4	64,7
2009	2 261,4	1 536,0	1 418,6	117,4	67,9	7,6	62,7
Thompson-Okanagan [5930]							
2008	431,4	289,5	275,2	14,3	67,1	4,9	63,8
2009	438,2	280,7	253,7	27,0	64,1	9,6	57,9
Kootenay [5940]							
2008	122,9	74,3	70,5	3,8	60,5	5,1	57,4
2009	123,3	76,8	69,9	6,9	62,3	9,0	56,7
Cariboo [5950]							
2008	126,4	89,5	83,2	6,4	70,8	7,2	65,8
2009	127,5	87,7	76,1	11,7	68,8	13,3	59,7
Côte-nord et Nechako [5960, 5970]							
2008	65,6	50,2	46,5	3,8	76,5	7,6	70,9
2009	65,2	47,3	42,1	5,2	72,5	11,0	64,6
Nord-est [5980]							
2008	52,3	41,2	38,6	2,6	78,8	6,3	73,8
2009	53,4	41,0	37,7	3,4	76,8	8,3	70,6

1. Pour une description géographique des régions économiques, voir le Guide de l'Enquête sur la population active (numéro 71-543-GIF au catalogue).
2. Les estimations pour le Canada sont une somme des totaux provinciaux et excluent les estimations de territoire du Yukon, des territoires du Nord-ouest et de Nunavut.

**Note(s) :** Tableau CANSIM connexe 282-0054.

**Tableau 6-2**  
**Caractéristiques de la population active selon les territoires, données non désaisonnalisées, moyennes mobiles**  
**de trois mois se terminant en août 2008 et août 2009**

	Population	Population active			Taux d'activité	Taux de chômage	Taux d'emploi
		Population active	Emploi	Chômage			
		en milliers			pourcentage		
<b>Yukon <sup>1</sup></b>							
2008	23,8	18,6	17,7	0,9	78,2	4,8	74,4
2009	24,2	18,0	17,0	1,0	74,4	5,6	70,2
<b>Territoires du Nord-Ouest <sup>2</sup></b>							
2008	31,4	24,1	22,7	1,4	76,8	5,8	72,3
2009	31,5	22,8	21,2	1,6	72,4	7,0	67,3
<b>Nunavut <sup>3</sup></b>							
2008	18,5	11,9	10,1	1,8	64,2	14,7	54,7
2009	18,6	11,7	10,0	1,7	62,9	14,8	53,6

1. Depuis 1992, l'Enquête sur la population active (EPA) est réalisée dans le Yukon au moyen d'une méthodologie différente adaptée à certaines difficultés opérationnelles associées aux régions éloignées. Ces estimations ne sont pas incluses dans les totaux nationaux. En 1995, on a remanié l'échantillon de l'EPA du Yukon. Ce remaniement a entre autres eu pour effet d'accroître la population visée de 85 % à 92 %, ce qui s'est traduit par la hausse marquée des estimations trimestrielles des moyennes mobiles de janvier, de février et de mars 1995 pour toutes les estimations de niveaux. Par conséquent, on avertit les utilisateurs d'être prudents lorsqu'ils comparent les estimations qui remontent avant janvier 1995 aux estimations subséquentes.
2. Depuis 2001, on réalise l'Enquête sur la population active (EPA) au territoires du Nord-Ouest en appliquant une autre méthodologie qui remédie à certaines des difficultés d'ordre opérationnel inhérentes aux collectivités éloignées. Ces estimations ne sont pas incluses dans les totaux nationaux.
3. Depuis 2004, l'Enquête sur la population active (EPA) au Nunavut est réalisée en appliquant une méthodologie différente qui remédie à certaines difficultés d'ordre opérationnel inhérentes aux collectivités éloignées. Ces estimations ne sont pas incluses dans les totaux nationaux. De 2004 à 2007, les estimations représentent environ 70 % de l'ensemble de la population du Nunavut âgée de 15 ans ou plus. À partir de 2008, la couverture a été augmentée à 92 %. Avec ce changement de couverture, les utilisateurs ne devraient pas comparer les estimations qui remontent à avant 2008 aux estimations subséquentes. Les estimations de 2004 à 2007 sont basées sur les 10 communautés principales du Nunavut : Iqaluit, Cambridge Bay, Baker Lake, Arviat, Rankin Inlet, Kugluktuk, Pond Inlet, Cape Dorset, Pangnirtung et Igloodik. Les estimations de 2008 jusqu'à maintenant couvrent les dix communautés citées ci-haut ainsi que : Taloyoak, Gjoa Haven, Kugaaruk, Coral Harbour, Repulse Bay, Qikiqtarjuaq, Arctic Bay, Hall Beach et Clyde River.

**Note(s) :** Tableau CANSIM connexe 282-0100.

**Tableau 7**  
**Heures habituelles et salaires moyens des employés selon certaines caractéristiques, Canada, données non désaisonnalisées**

	Employés				Temps plein			Temps partiel		
	Nombre	Heures hebdomadaires moyennes	Salaires hebdomadaires moyens	Salaires horaires moyens	Nombre	Heures hebdomadaires moyennes	Salaires hebdomadaires moyens	Nombre	Heures hebdomadaires moyennes	Salaires hebdomadaires moyens
	milliers		dollars		milliers		dollars	milliers		dollars
<b>Août 2009</b>										
15 ans et plus	14 339,8	36,0	808,08	21,83	12 054,7	39,3	905,12	2 285,1	18,6	296,18
15 à 24 ans	2 626,0	31,1	414,51	12,71	1 696,7	38,5	538,22	929,3	17,6	188,63
25 ans et plus	11 713,8	37,1	896,31	23,88	10 358,0	39,4	965,21	1 355,9	19,3	369,89
Hommes	7 238,0	38,3	918,41	23,54	6 562,0	40,4	984,42	676,0	18,3	277,66
Femmes	7 101,8	33,6	695,63	20,10	5 492,7	37,9	810,37	1 609,1	18,7	303,96
<b>Couverture syndicale</b>										
Couvert par un syndicat	4 332,1	36,2	918,27	25,06	3 785,1	38,6	989,86	547,0	20,1	422,89
Non couvert par un syndicat	10 007,8	35,9	760,38	20,44	8 269,6	39,6	866,33	1 738,1	18,1	256,30
<b>Permanence de l'emploi</b>										
Permanent	12 193,5	36,5	854,08	22,83	10 535,3	39,3	938,47	1 658,2	19,3	317,86
Temporaire	2 146,3	32,8	546,76	16,20	1 519,4	39,4	673,82	627,0	16,8	238,84
<b>Profession</b>										
Gestion	1 019,4	39,6	1 346,63	34,13	991,9	40,1	1 368,55	27,5	21,6	555,00
Affaires, finance et administration	2 780,4	35,5	754,68	20,85	2 401,8	38,2	825,69	378,6	18,4	304,18
Sciences naturelles et appliquées	1 054,7	38,5	1 171,13	30,50	1 025,2	39,0	1 185,23	29,5	21,0	681,36
Secteur de la santé	939,5	34,0	889,54	26,09	722,2	37,9	993,84	217,3	20,9	542,84
Sciences sociales, enseignement, administration publique et religion	1 250,9	35,4	990,39	27,80	1 068,8	38,2	1 078,49	182,1	18,4	473,39
Arts, culture, sports et loisirs	386,2	34,1	709,31	20,38	304,9	38,9	827,51	81,3	16,3	266,00
Ventes et services	3 702,4	31,9	503,01	14,89	2 508,1	38,3	641,47	1 194,2	18,4	212,22
Métiers, transport et machinerie	2 107,8	40,4	878,41	21,57	2 003,2	41,5	909,28	104,5	18,5	286,68
Professions propres au secteur primaire	347,1	41,1	745,01	17,66	306,9	44,2	811,57	40,2	17,7	236,93
Transformation, fabrication et services d'utilité publique	751,5	39,0	745,86	19,00	721,6	39,8	766,27	29,9	17,4	253,65
<b>Août 2008</b>										
15 ans et plus	14 747,9	36,4	788,85	21,13	12 578,3	39,5	876,32	2 169,7	18,5	281,79
15 à 24 ans	2 847,9	32,2	417,58	12,39	1 949,7	38,9	527,06	898,1	17,7	179,93
25 ans et plus	11 900,1	37,4	877,70	23,22	10 628,5	39,6	940,39	1 271,6	19,1	353,73
Hommes	7 547,3	38,7	901,85	22,90	6 907,9	40,7	962,18	639,3	17,9	250,04
Femmes	7 200,7	34,0	670,41	19,27	5 670,3	38,1	771,72	1 530,3	18,7	295,05
<b>Couverture syndicale</b>										
Couvert par un syndicat	4 450,3	36,6	903,63	24,47	3 944,5	38,7	965,57	505,8	20,2	420,60
Non couvert par un syndicat	10 297,6	36,3	739,25	19,69	8 633,8	39,8	835,54	1 663,8	18,0	239,59
<b>Permanence de l'emploi</b>										
Permanent	12 623,8	36,9	831,52	22,05	11 051,2	39,4	907,18	1 572,6	19,0	299,83
Temporaire	2 124,1	33,4	535,28	15,62	1 527,1	39,8	652,98	597,1	17,2	234,25
<b>Profession</b>										
Gestion	1 093,3	40,0	1 339,44	33,53	1 060,0	40,6	1 366,75	33,3	20,5	469,32
Affaires, finance et administration	2 888,9	35,8	728,05	20,09	2 528,1	38,3	790,23	360,8	18,1	292,26
Sciences naturelles et appliquées	1 087,2	38,7	1 144,82	29,63	1 053,6	39,3	1 164,68	33,7	20,2	523,60
Secteur de la santé	907,4	33,6	838,95	25,01	695,6	37,7	940,43	211,7	20,3	505,53
Sciences sociales, enseignement, administration publique et religion	1 190,8	35,7	988,81	27,55	1 034,5	38,3	1 065,40	156,4	18,6	482,11
Arts, culture, sports et loisirs	371,0	34,7	686,88	19,72	300,5	39,0	785,51	70,5	16,3	266,48
Ventes et services	3 695,9	32,3	482,94	14,18	2 552,7	38,5	608,20	1 143,2	18,4	203,27
Métiers, transport et machinerie	2 281,3	40,9	856,51	20,83	2 191,0	41,8	881,03	90,2	18,8	261,22
Professions propres au secteur primaire	362,1	41,7	730,56	17,22	323,1	44,9	795,33	39,0	15,3	193,90
Transformation, fabrication et services d'utilité publique	870,2	39,5	717,95	18,04	839,2	40,2	734,93	31,0	19,6	258,22

Note(s) : Tableaux CANSIM connexes 282-0023, 282-0069, 282-0073.

Tableau 8

Taux de chômage selon la région utilisée par le régime d'assurance-emploi <sup>1</sup>, données désaisonnalisées, moyennes mobiles de trois mois

Région	En vigueur	
	du 6 septembre 2009 au 10 octobre 2009	
	pourcentage	
<b>Terre-Neuve-et-Labrador</b>		
01. St. John's		8,2
02. Terre-Neuve-et-Labrador		21,1
<b>Île-du-Prince-Édouard</b>		
03. Île-du-Prince-Édouard		12,5
<b>Nouvelle-Écosse</b>		
04. Est de la Nouvelle-Écosse		16,1
05. Ouest de la Nouvelle-Écosse		10,0
06. Halifax		6,4
<b>Nouveau-Brunswick</b>		
07. Fredericton-Moncton-Saint John		6,4
08. Madawaska-Charlotte <sup>2</sup>		11,8
09. Restigouche-Albert		15,1
<b>Québec</b>		
10. Gaspésie-Îles-de-la-Madeleine		16,5
11. Québec		5,2
12. Trois-Rivières		8,6
13. Québec Centre-Sud		6,8
14. Sherbrooke		7,7
15. Montérégie		8,3
16. Montréal		9,7
17. Québec Centre		10,0
18. Nord-Ouest du Québec		11,0
19. Bas-Saint-Laurent-Côte-Nord <sup>3</sup>		11,8
20. Gatineau		5,9
21. Saguenay		9,3
<b>Ontario</b>		
22. Ottawa		5,3
23. Est de l'Ontario		7,6
24. Kingston		5,9
25. Centre de l'Ontario		9,7
26. Oshawa		9,9
27. Toronto		10,1
28. Hamilton		8,7
29. St. Catharines		9,8
30. London		11,1
31. Niagara		12,4
32. Windsor		14,5
33. Kitchener		9,9
34. Huron		10,5
35. Centre-Sud de l'Ontario		8,4
36. Sudbury		10,2
37. Thunder Bay		8,6
38. Nord de l'Ontario		12,2
<b>Manitoba</b>		
39. Winnipeg		5,7
40. Sud du Manitoba		5,9
41. Nord du Manitoba		27,6

Voir les notes à la fin du tableau.

**Tableau 8 – suite**

**Taux de chômage selon la région utilisée par le régime d'assurance-emploi 1, données désaisonnalisées, moyennes mobiles de trois mois**

Région	En vigueur du 6 septembre 2009 au 10 octobre 2009
	pourcentage
<b>Saskatchewan</b>	
42. Regina	4,3
43. Saskatoon	4,6
44. Sud de la Saskatchewan	7,1
45. Nord de la Saskatchewan	16,3
<b>Alberta</b>	
46. Calgary	7,2
47. Edmonton	7,4
48. Nord de l'Alberta	9,8
49. Sud de l'Alberta	7,9
<b>Colombie-Britannique</b>	
50. Sud intérieur de la Colombie-Britannique	10,9
51. Abbotsford	9,0
52. Vancouver	7,4
53. Victoria	6,5
54. Sud côtier de la Colombie-Britannique	8,9
55. Nord de la Colombie-Britannique	14,0
<b>Territoires</b>	
56. Yukon 4	25,0
57. Territoires du Nord-Ouest 4	25,0
58. Nunavut 4	25,0

1. Les limites des régions d'assurance-emploi sont déterminées par Ressources humaines et Développement Social Canada (RHDSC). Pour les cartes de ces régions, voir le site web de RHDSC au <http://srv129.services.gc.ca/eiregions/fr/geocont.aspx>.
2. Ce taux de chômage est déterminé en utilisant une formule de transition prescrite dans les Règlements sur l'Assurance-emploi. Pour plus d'informations, voir : [http://www.rhdcc.gc.ca/fr/sm/comm/nouvelles/2000/000913a\\_f.shtml](http://www.rhdcc.gc.ca/fr/sm/comm/nouvelles/2000/000913a_f.shtml).
3. Ce taux de chômage est déterminé en utilisant une formule de transition prescrite dans les Règlements sur l'Assurance-emploi. Pour plus d'informations, voir : [http://www.rhdcc.gc.ca/fr/sm/comm/nouvelles/2000/000913b\\_f.shtml](http://www.rhdcc.gc.ca/fr/sm/comm/nouvelles/2000/000913b_f.shtml).
4. Ce taux est fourni par Ressources humaines et Développement des compétences Canada.



**Tableau 9-1**  
**Étudiants et autres personnes âgées de 15 à 24 ans (données non désaisonnalisées) selon le groupe d'âge détaillé**

	Août 2007	Août 2008	Août 2009	E.-T. <sup>1</sup>	Variation depuis		Variation en pourcentage depuis	
					l'an dernier	deux ans	l'an dernier	deux ans
en milliers								
<b>Étudiants 15 à 24 ans<sup>2</sup></b>								
Population	2 312,7	2 320,4	<b>2 385,8</b>	28,5	<b>65,4</b>	73,1	<b>2,8</b>	3,2
Population active	1 521,4	1 532,0	<b>1 469,2</b>	30,3	<b>-62,8</b>	-52,2	<b>-4,1</b>	-3,4
Emploi	1 347,3	1 356,6	<b>1 228,3</b>	29,3	<b>-128,3</b>	-119,0	<b>-9,5</b>	-8,8
Emploi à temps plein	675,0	682,6	<b>567,6</b>	21,2	<b>-115,0</b>	-107,4	<b>-16,8</b>	-15,9
Emploi à temps partiel	672,3	674,0	<b>660,6</b>	23,2	<b>-13,4</b>	-11,7	<b>-2,0</b>	-1,7
Chômage	174,2	175,4	<b>240,9</b>	13,1	<b>65,5</b>	66,7	<b>37,3</b>	38,3
Taux d'activité	65,8	66,0	<b>61,6</b>	1,0	<b>-4,4</b>	-4,2	...	...
Taux de chômage	11,4	11,4	<b>16,4</b>	0,9	<b>5,0</b>	5,0	...	...
Taux d'emploi	58,3	58,5	<b>51,5</b>	1,0	<b>-7,0</b>	-6,8	...	...
Taux de temps partiel	49,9	49,7	<b>53,8</b>	1,3	<b>4,1</b>	3,9	...	...
<b>Étudiants 15 à 16 ans<sup>2</sup></b>								
Population	817,0	808,6	<b>791,7</b>	5,0	<b>-16,9</b>	-25,3	<b>-2,1</b>	-3,1
Population active	396,8	406,5	<b>343,0</b>	12,7	<b>-63,5</b>	-53,8	<b>-15,6</b>	-13,6
Emploi	314,2	330,9	<b>250,6</b>	12,0	<b>-80,3</b>	-63,6	<b>-24,3</b>	-20,2
Emploi à temps plein	96,2	93,9	<b>60,1</b>	5,2	<b>-33,8</b>	-36,1	<b>-36,0</b>	-37,5
Emploi à temps partiel	218,0	237,0	<b>190,6</b>	11,2	<b>-46,4</b>	-27,4	<b>-19,6</b>	-12,6
Chômage	82,7	75,6	<b>92,4</b>	7,5	<b>16,8</b>	9,7	<b>22,2</b>	11,7
Taux d'activité	48,6	50,3	<b>43,3</b>	1,5	<b>-7,0</b>	-5,3	...	...
Taux de chômage	20,8	18,6	<b>26,9</b>	1,9	<b>8,3</b>	6,1	...	...
Taux d'emploi	38,5	40,9	<b>31,7</b>	1,5	<b>-9,2</b>	-6,8	...	...
Taux de temps partiel	69,4	71,6	<b>76,1</b>	1,6	<b>4,4</b>	6,7	...	...
<b>Étudiants 17 à 19 ans<sup>2</sup></b>								
Population	869,9	869,8	<b>919,2</b>	15,7	<b>49,4</b>	49,3	<b>5,7</b>	5,7
Population active	644,1	636,3	<b>636,7</b>	17,2	<b>0,4</b>	-7,4	<b>0,1</b>	-1,1
Emploi	576,4	558,8	<b>533,2</b>	17,0	<b>-25,6</b>	-43,2	<b>-4,6</b>	-7,5
Emploi à temps plein	279,9	277,2	<b>222,1</b>	11,9	<b>-55,1</b>	-57,8	<b>-19,9</b>	-20,7
Emploi à temps partiel	296,5	281,6	<b>311,1</b>	14,6	<b>29,5</b>	14,6	<b>10,5</b>	4,9
Chômage	67,7	77,6	<b>103,6</b>	8,3	<b>26,0</b>	35,9	<b>33,5</b>	53,0
Taux d'activité	74,0	73,2	<b>69,3</b>	1,6	<b>-3,9</b>	-4,7	...	...
Taux de chômage	10,5	12,2	<b>16,3</b>	1,4	<b>4,1</b>	5,8	...	...
Taux d'emploi	66,3	64,2	<b>58,0</b>	1,7	<b>-6,2</b>	-8,3	...	...
Taux de temps partiel	51,4	50,4	<b>58,3</b>	1,9	<b>8,0</b>	6,9	...	...
<b>Étudiants 20 à 24 ans<sup>2</sup></b>								
Population	625,7	642,0	<b>674,8</b>	22,7	<b>32,8</b>	49,1	<b>5,1</b>	7,8
Population active	480,5	489,1	<b>489,5</b>	20,4	<b>0,4</b>	9,0	<b>0,1</b>	1,9
Emploi	456,7	466,9	<b>444,5</b>	19,8	<b>-22,4</b>	-12,2	<b>-4,8</b>	-2,7
Emploi à temps plein	298,9	311,5	<b>285,5</b>	15,8	<b>-26,0</b>	-13,4	<b>-8,3</b>	-4,5
Emploi à temps partiel	157,8	155,4	<b>159,0</b>	13,5	<b>3,6</b>	1,2	<b>2,3</b>	0,8
Chômage	23,8	22,2	<b>45,0</b>	6,5	<b>22,8</b>	21,2	<b>102,7</b>	89,1
Taux d'activité	76,8	76,2	<b>72,5</b>	1,8	<b>-3,7</b>	-4,3	...	...
Taux de chômage	5,0	4,5	<b>9,2</b>	1,3	<b>4,7</b>	4,2	...	...
Taux d'emploi	73,0	72,7	<b>65,9</b>	1,9	<b>-6,8</b>	-7,1	...	...
Taux de temps partiel	34,6	33,3	<b>35,8</b>	2,4	<b>2,5</b>	1,2	...	...
<b>Autres personnes âgées de 15 à 24 ans<sup>3</sup></b>								
Population	2 044,2	2 058,1	<b>2 011,1</b>	28,5	<b>-47,0</b>	-33,1	<b>-2,3</b>	-1,6
Population active	1 747,2	1 754,5	<b>1 737,6</b>	28,2	<b>-16,9</b>	-9,6	<b>-1,0</b>	-0,5
Emploi	1 584,6	1 591,2	<b>1 491,5</b>	27,5	<b>-99,7</b>	-93,1	<b>-6,3</b>	-5,9
Emploi à temps plein	1 341,3	1 327,1	<b>1 185,8</b>	25,9	<b>-141,3</b>	-155,5	<b>-10,6</b>	-11,6
Emploi à temps partiel	243,3	264,2	<b>305,9</b>	16,0	<b>41,7</b>	62,6	<b>15,8</b>	25,7
Chômage	162,6	163,3	<b>246,1</b>	12,4	<b>82,8</b>	83,5	<b>50,7</b>	51,4
Taux d'activité	85,5	85,2	<b>86,4</b>	0,7	<b>1,2</b>	0,9	...	...
Taux de chômage	9,3	9,3	<b>14,2</b>	0,7	<b>4,9</b>	4,9	...	...
Taux d'emploi	77,5	77,3	<b>74,2</b>	0,9	<b>-3,2</b>	-3,4	...	...
Taux de temps partiel	15,4	16,6	<b>20,5</b>	0,9	<b>3,9</b>	5,2	...	...

1. Erreur-type moyenne du changement annuel (voir « Erreur d'échantillonnage » dans Qualité des données pour plus d'explications).

2. Les étudiants sont les personnes âgées de 15 à 24 ans qui fréquentaient l'école à plein temps en mars et qui ont l'intention de retourner à l'école à l'automne.

3. Les autres personnes sont les jeunes de 15 à 24 ans qui ne sont pas inclus dans la population étudiante.

**Note(s)** : Tableau CANSIM connexe 282-0006.

**Tableau 9-2**  
**Étudiants et autres personnes âgées de 15 à 24 ans (données non désaisonnalisées) selon la province**

	Population	Population active					Taux d'activité	Taux de chômage	Taux d'emploi
		Population active	Emploi	Emploi à temps plein	Emploi à temps partiel	Chômage			
en milliers									
<b>Étudiants<sup>1</sup></b>									
Terre-Neuve-et-Labrador									
Août 2008	34,4	22,6	21,0	13,8	7,2	1,6	65,7	7,1	61,0
Août 2009	32,6	20,2	17,5	12,4	5,0	2,7	62,0	13,4	53,7
Île-du-Prince-Édouard									
Août 2008	9,5	8,0	7,3	5,3	2,0	0,6	84,2	7,5	76,8
Août 2009	10,5	8,6	7,6	4,7	2,8	1,0	81,9	11,6	72,4
Nouvelle-Écosse									
Août 2008	66,6	47,2	42,1	23,2	18,9	5,1	70,9	10,8	63,2
Août 2009	61,7	40,0	34,0	18,0	16,0	5,9	64,8	14,8	55,1
Nouveau-Brunswick									
Août 2008	48,8	37,1	34,5	18,5	16,0	2,7	76,0	7,3	70,7
Août 2009	52,0	37,4	33,3	19,1	14,1	4,1	71,9	11,0	64,0
Québec									
Août 2008	537,4	364,0	328,1	172,2	155,9	35,9	67,7	9,9	61,1
Août 2009	534,7	348,0	288,5	138,5	150,0	59,4	65,1	17,1	54,0
Ontario									
Août 2008	998,7	642,0	549,7	255,2	294,5	92,4	64,3	14,4	55,0
Août 2009	1 041,7	622,3	502,1	212,0	290,1	120,2	59,7	19,3	48,2
Manitoba									
Août 2008	75,1	52,4	48,4	26,2	22,2	4,1	69,8	7,8	64,4
Août 2009	72,2	49,0	43,3	22,2	21,1	5,6	67,9	11,4	60,0
Saskatchewan									
Août 2008	62,2	44,1	40,1	21,8	18,3	4,0	70,9	9,1	64,5
Août 2009	61,3	39,9	36,5	19,5	17,0	3,4	65,1	8,5	59,5
Alberta									
Août 2008	217,8	150,2	136,8	79,8	57,0	13,5	69,0	9,0	62,8
Août 2009	224,5	135,5	119,9	63,9	56,0	15,5	60,4	11,4	53,4
Colombie-Britannique									
Août 2008	269,9	164,3	148,6	66,7	81,9	15,7	60,9	9,6	55,1
Août 2009	294,5	168,5	145,5	57,2	88,3	23,0	57,2	13,6	49,4
<b>Autres personnes âgées de 15 à 24 ans<sup>2</sup></b>									
Terre-Neuve-et-Labrador									
Août 2008	27,9	20,9	16,7	14,3	2,4	4,1	74,9	19,6	59,9
Août 2009	28,4	22,0	17,0	14,1	2,8	5,0	77,5	22,7	59,9
Île-du-Prince-Édouard									
Août 2008	10,3	9,0	8,1	7,2	0,9	0,9	87,4	10,0	78,6
Août 2009	9,4	8,4	7,3	6,2	1,1	x	89,4	x	77,7
Nouvelle-Écosse									
Août 2008	54,7	46,3	40,7	34,9	5,8	5,5	84,6	11,9	74,4
Août 2009	58,3	52,4	43,9	34,4	9,5	8,5	89,9	16,2	75,3
Nouveau-Brunswick									
Août 2008	45,9	38,3	34,0	30,3	3,7	4,3	83,4	11,2	74,1
Août 2009	41,5	35,3	30,7	27,5	3,3	4,6	85,1	13,0	74,0
Québec									
Août 2008	422,5	359,4	321,8	269,0	52,7	37,5	85,1	10,4	76,2
Août 2009	428,3	367,6	317,3	261,4	55,8	50,3	85,8	13,7	74,1
Ontario									
Août 2008	736,2	616,1	546,1	439,3	106,8	70,0	83,7	11,4	74,2
Août 2009	704,5	612,3	510,7	379,0	131,7	101,6	86,9	16,6	72,5
Manitoba									
Août 2008	83,6	71,4	66,9	56,1	10,8	4,5	85,4	6,3	80,0
Août 2009	88,2	78,1	70,4	57,2	13,2	7,8	88,5	10,0	79,8
Saskatchewan									
Août 2008	77,4	68,3	63,7	55,0	8,7	4,6	88,2	6,7	82,3
Août 2009	77,8	67,7	62,5	54,0	8,5	5,2	87,0	7,7	80,3

Voir les notes à la fin du tableau.

Tableau 9-2 – suite

Étudiants et autres personnes âgées de 15 à 24 ans (données non désaisonnalisées) selon la province

	Population	Population active					Taux d'activité	Taux de chômage	Taux d'emploi
		Population active	Emploi	Emploi à temps plein	Emploi à temps partiel	Chômage			
en milliers									
Alberta									
Août 2008	286,0	252,9	240,0	218,9	21,1	12,9	88,4	5,1	83,9
Août 2009	283,7	246,9	215,5	185,5	30,0	31,4	87,0	12,7	76,0
Colombie-Britannique									
Août 2008	313,6	272,1	253,3	202,2	51,2	18,8	86,8	6,9	80,8
Août 2009	291,1	246,9	216,2	166,3	49,9	30,7	84,8	12,4	74,3

1. Les étudiants sont les personnes âgées de 15 à 24 ans qui fréquentaient l'école à plein temps en mars et qui ont l'intention de retourner à l'école à l'automne.
2. Les autres personnes sont les jeunes de 15 à 24 ans qui ne sont pas inclus dans la population étudiante.

**Note(s) :** Tableau CANSIM connexe 282-0006.

# Qualité des données

---

## À propos de l'Enquête sur la population active

Les statistiques publiées ici sont fondées sur une enquête mensuelle menée auprès d'environ 53 000 ménages représentatifs d'un bout à l'autre du Canada. L'enquête sur la population active, lancée en novembre 1945, a eu lieu tous les trois mois jusqu'à novembre 1952. Depuis lors, elle a lieu tous les mois. L'information générée par l'enquête s'est considérablement accrue au cours des années grâce à un remaniement majeur de l'enquête en 1976, suivi d'un autre en 1997, et fournit une image riche et détaillée du marché du travail canadien.

L'échantillon retenu aux fins de l'enquête sur la population active représente toutes les personnes de 15 ans et plus résidant dans les provinces du Canada, à l'exception des personnes vivant dans des réserves indiennes, des membres à plein temps des Forces armées et des pensionnaires d'institutions (par exemple les détenus de prison et les malades séjournant à l'hôpital ou dans une maison de repos pour plus de 6 mois). Les estimations mensuelles de l'emploi, du chômage et des inactifs se rapportent à une semaine bien précise chaque mois, soit normalement celle où tombe le quinzième jour du mois.

## Définitions et explications

La **population active** comprend les membres de la population civile hors institution âgés de 15 ans et plus qui avaient un emploi (personnes occupées) ou étaient en chômage pendant la semaine de référence.

Les personnes occupées sont celles qui, au cours de la semaine de référence :

- (a) ont fait un travail quelconque
- (b) avaient un emploi mais n'étaient pas au travail

Une personne est considérée à **temps plein** si elle travaille habituellement 30 heures ou plus par semaine à son emploi principal. Une personne est considérée à **temps partiel** si elle travaille habituellement moins de 30 heures par semaine à son emploi principal.

Les **chômeurs** sont les personnes qui, au cours de la semaine de référence :

- (a) étaient sans emploi, avaient activement cherché du travail au cours des quatre dernières semaines (y compris la semaine de référence) et étaient prêtes à travailler;
- (b) n'avaient pas activement cherché de travail au cours des quatre dernières semaines, mais étaient temporairement mises à pied et étaient prêtes à travailler;
- (c) n'avaient pas activement cherché de travail au cours des quatre dernières semaines, mais devaient commencer un nouvel emploi dans quatre semaines ou moins à compter de la semaine de référence, et étaient prêtes à travailler.

La partie de la population civile hors institution âgée de 15 ans et plus qui était ni occupée ni en chômage pendant la semaine de référence est classée **comme inactive**.

Le **taux de chômage** représente le nombre de chômeurs exprimé en pourcentage de la population active. Le taux de chômage d'un groupe particulier (âge, sexe, etc.) est le nombre de chômeurs dans ce groupe, exprimé en pourcentage de la population active dans le même groupe.

Le **taux d'activité** représente la population active exprimée en pourcentage de la population de 15 ans et plus. Le taux d'activité d'un groupe particulier (âge, sexe, etc.) est la population active dans ce groupe exprimée en pourcentage de la population dans le même groupe.

Le **taux d'emploi (antérieurement nommé rapport emploi-population)** représente le nombre de personnes occupées exprimé en pourcentage de la population de 15 ans et plus. Le taux d'emploi d'un groupe particulier (âge, sexe, etc.) est le nombre de personnes occupées dans ce groupe, exprimé en pourcentage de la population dans le même groupe.

Le **taux de temps partiel** représente le nombre de personnes occupées à temps partiel exprimé en pourcentage du nombre de personnes occupées. Le taux de temps partiel d'un groupe particulier (âge, sexe, etc.) est le nombre de personnes occupées à temps partiel dans ce groupe, exprimé en pourcentage du nombre de personnes occupées dans le même groupe.

Toutes les régions géographiques sont basées sur les limites du Recensement de 2001.

## Désaisonnalisation

Les fluctuations des séries chronologiques économiques sont causées par des mouvements saisonniers, cycliques et irréguliers. Une série désaisonnalisée est une série dont on a éliminé les effets des mouvements saisonniers. Ces derniers sont causés par des événements annuels réguliers comme les changements de température, les vacances, les cycles agricoles, de productions et de ventes au détail durant la période de Noël et de Pâques. La série désaisonnalisée contient à la fois des fluctuations irrégulières et des fluctuations cycliques à long terme.

Les données désaisonnalisées sont révisées chaque année afin de tenir compte des données courantes et produire des coefficients d'extrapolation prospective pour les 12 prochains mois. Les données d'extrapolation prospective seront l'objet de légères révisions dans les éditions ultérieures de la présente publication.

## Variabilité d'échantillonnage des estimations

Les estimations apparaissant dans la présente publication sont fondées sur les données de l'Enquête sur la population active, une enquête mensuelle menée auprès de quelque 53 000 ménages à travers le Canada. Dans la mesure où toute la population n'est pas interviewée, les estimations sont sujettes à l'erreur d'échantillonnage. Si l'estimation publiée est le meilleur indicateur disponible de la valeur réelle, la variation du niveau d'une estimation d'un mois à l'autre peut refléter une variation véritable ou la variabilité d'échantillonnage. On peut estimer l'erreur d'échantillonnage en calculant l'erreur-type de l'estimation ou de la statistique publiée. On a indiqué ces erreurs-types dans les tableaux de la publication pour aider les utilisateurs à interpréter les données.

## Interprétation fondée sur l'erreur-type

Dans les deux tiers des cas (68 %), une variation supérieure à l'erreur d'échantillonnage indique une variation réelle. Plus la variation est importante relativement à l'erreur-type, plus la probabilité qu'elle indique une variation réelle, plutôt qu'une variation attribuable à la variabilité d'échantillonnage, est grande. À un niveau de 95 %, la variation de l'estimation doit être supérieure au double de l'erreur d'échantillonnage pour indiquer une variation réelle.

Les variations des estimations qui sont inférieures à l'erreur d'échantillonnage sont moins susceptibles d'indiquer une variation réelle et plus susceptibles de refléter la variabilité d'échantillonnage. Si ces observations s'appliquent aux variations mensuelles, une série de variations consécutives dans la même direction est plus digne de confiance, même si certaines des variations mensuelles sont inférieures à l'erreur d'échantillonnage.

### Interprétation fondée sur l'intervalle de confiance

On peut aussi examiner la variabilité inhérente aux estimations tirées d'enquêtes-échantillons sous l'angle des intervalles de confiance. Supposons pour illustrer le calcul d'un intervalle de confiance que, au cours d'un mois donné, l'estimation publiée du nombre total d'emplois augmente de 16 000 pour atteindre 16 500 000. L'erreur-type associée à l'estimation de la variation se chiffre à 27 200. L'erreur-type servant à interpréter l'estimation de la variation indique ce qui suit.

- Dans environ deux cas sur trois (68 %), la valeur réelle de la variation d'un mois à l'autre se situera dans la fourchette allant de -11 200 à +43 200 (c'est-à-dire 16 000 + ou – une erreur-type).
- Dans environ neuf cas sur dix (90 %), la valeur réelle de la variation d'un mois à l'autre se situera dans la fourchette allant de -27 520 à +59 520 (c'est-à-dire 16 000 + ou – 1,6 fois l'erreur-type).
- Dans environ dix-neuf cas sur vingt (95 %), la valeur réelle de la variation d'un mois à l'autre se situera dans la fourchette allant de -38 400 à +70 400 (16 000 + ou – deux fois l'erreur-type).

Pour des explications plus détaillées de la variabilité d'échantillonnage des estimations et, plus particulièrement, pour des renseignements sur la méthode d'évaluation de la variabilité des estimations de niveaux, veuillez consulter la section du *Guide de l'Enquête sur la population active (71-543-G)* traitant de la qualité des données, page 27.

### Documentation

Pour des renseignements plus détaillés concernant l'Enquête sur la population active, voir les documents suivants :

- Aperçu de l'Enquête sur la population active
- Guide de l'Enquête sur la population active (71-543-G)
- Énoncés de qualité
- Méthodologie de l'enquête sur la population active du Canada (71-526-X)
- *Cartes géographiques* de l'EPA