



N° 71-001-XIF au catalogue

# Information sur la population active

Ne pas publier avant 7 heures (HAE)

vendredi 8 juin 2007



Du 13 au 19 mai 2007



Statistique  
Canada

Statistics  
Canada

Canada

## Comment obtenir d'autres renseignements

Toute demande de renseignements au sujet du présent produit ou au sujet de statistiques ou de services connexes doit être adressée à : Programme de l'Enquête sur la population active, Division de la statistique du travail, Statistique Canada, Ottawa, Ontario, K1A 0T6 (téléphone : 613-951-4090, numéro de téléphone sans frais : 1-866-873-8788, télécopieur : 613-951-2869 ou par courriel : [travail@statcan.ca](mailto:travail@statcan.ca)).

Pour obtenir des informations sur l'ensemble des données de Statistique Canada qui sont disponibles, veuillez composer l'un des numéros sans frais suivants. Vous pouvez également communiquer avec nous par courriel ou visiter notre site Web à [www.statcan.ca](http://www.statcan.ca).

Service national de renseignements **1-800-263-1136**

Service national d'appareils de télécommunication pour les malentendants **1-800-363-7629**

Renseignements concernant le Programme des services de dépôt **1-800-700-1033**

Télécopieur pour le Programme des services de dépôt **1-800-889-9734**

Renseignements par courriel [infostats@statcan.ca](mailto:infostats@statcan.ca)

Site Web [www.statcan.ca](http://www.statcan.ca)

## Renseignements pour accéder au produit

Le produit n° 71-001-XIF au catalogue est disponible gratuitement sous format électronique. Pour obtenir un exemplaire, il suffit de visiter notre site Web à [www.statcan.ca](http://www.statcan.ca) et de choisir la rubrique Publications.

## Normes de service à la clientèle

Statistique Canada s'engage à fournir à ses clients des services rapides, fiables et courtois. À cet égard, notre organisme s'est doté de normes de *service à la clientèle* qui doivent être observées par les employés lorsqu'ils offrent des services à la clientèle.

Pour obtenir une copie de ces normes de service, veuillez communiquer avec Statistique Canada au numéro sans frais 1-800-263-1136. Les normes de service sont aussi publiées dans le site [www.statcan.ca](http://www.statcan.ca) sous À propos de nous > Offrir des services aux Canadiens.



Statistique Canada  
Division de la statistique du travail  
Programme de l'Enquête sur la population active

# Information sur la population active

Ne pas publier avant 7 heures (HAE)

vendredi 8 juin 2007

Du 13 au 19 mai 2007

Publication autorisée par le ministre responsable de Statistique Canada

© Ministre de l'Industrie, 2007

Tous droits réservés. Le contenu de la présente publication électronique peut être reproduit en tout ou en partie, et par quelque moyen que ce soit, sans autre permission de Statistique Canada, sous réserve que la reproduction soit effectuée uniquement à des fins d'étude privée, de recherche, de critique, de compte rendu ou en vue d'en préparer un résumé destiné aux journaux et/ou à des fins non commerciales. Statistique Canada doit être cité comme suit : Source (ou « Adapté de », s'il y a lieu) : Statistique Canada, année de publication, nom du produit, numéro au catalogue, volume et numéro, période de référence et page(s). Autrement, il est interdit de reproduire le contenu de la présente publication, ou de l'emmagasiner dans un système d'extraction, ou de le transmettre sous quelque forme ou par quelque moyen que ce soit, reproduction électronique, mécanique, photographique, pour quelque fin que ce soit, sans l'autorisation écrite préalable des Services d'octroi de licences, Division des services à la clientèle, Statistique Canada, Ottawa, Ontario, Canada K1A 0T6.

Juin 2007

Nº 71-001-XIF au catalogue

ISSN 1703-8308

Périodicité : mensuelle

Ottawa

This publication is available in English upon request (catalogue no. 71-001-XIE).

---

## **Note de reconnaissance**

*Le succès du système statistique du Canada repose sur un partenariat bien établi entre Statistique Canada et la population, les entreprises, les administrations canadiennes et les autres organismes. Sans cette collaboration et cette bonne volonté, il serait impossible de produire des statistiques précises et actuelles.*

# Informations pour l'utilisateur

---

## Signes conventionnels

Les signes conventionnels suivants sont employés uniformément dans les publications de Statistique Canada :

- . indisponible pour toute période de référence
- .. indisponible pour une période de référence précise
- ... n'ayant pas lieu de figurer
- 0 zéro absolu ou valeur arrondie à zéro
- 0<sup>s</sup> valeur arrondie à 0 (zéro) là où il y a une distinction importante entre le zéro absolu et la valeur arrondie
- P provisoire
- r révisé
- x confidentiel en vertu des dispositions de la *Loi sur la statistique*
- E à utiliser avec prudence
- F trop peu fiable pour être publié

## Demandes spéciales (\$)

Il est possible de demander des totalisations spéciales de façon ponctuelle ou régulière. Ce service vous permet de préciser les tableaux et les séries chronologiques qui répondent à vos exigences particulières. Le coût de ce service varie selon la demande. Pour obtenir plus de renseignements sur ce service, veuillez composer notre numéro de téléphone sans frais (1 866-873-8788) ou communiquez par courriel à l'adresse suivante : [travail@statcan.ca](mailto:travail@statcan.ca).

## Calendrier de diffusion pour l'EPA

<b>Période de référence - Semaine se terminant</b>	<b>Date de diffusion</b>
20 janvier 2007	9 février 2007
17 février 2007	9 mars 2007
17 mars 2007	5 avril 2007
21 avril 2007	11 mai 2007
19 mai 2007	8 juin 2007
16 juin 2007	6 juillet 2007
21 juillet 2007	10 août 2007
18 août 2007	7 septembre 2007
15 septembre 2007	5 octobre 2007
13 octobre 2007	2 novembre 2007
10 novembre 2007	7 décembre 2007
8 décembre 2007	11 janvier 2008

## Dernier communiqué de l'EPA dans *le Quotidien* (gratuit)

# Table des matières

---

<b>Faits saillants</b>	<b>5</b>
<b>Analyse — Mai 2007</b>	<b>6</b>
<b>Graphiques</b>	
1. Indicateurs de l'emploi et du chômage, Canada, données désaisonnalisées	9
2. Indicateurs de l'emploi et du chômage, Canada, données désaisonnalisées	10
3. Indice de l'emploi selon la branche d'activité, Canada, données désaisonnalisées, janvier 2004=100	11
4. Indice de l'emploi selon la branche d'activité, Canada, données désaisonnalisées, janvier 2004=100	12
5. Indice de l'emploi selon la branche d'activité, Canada, données désaisonnalisées, janvier 2004=100	13
6. Indice de l'emploi selon la province, données désaisonnalisées, janvier 2004=100	14
7. Indice de l'emploi selon la province, données désaisonnalisées, janvier 2004=100	15
<b>Produits connexes</b>	<b>16</b>
<b>Tableaux statistiques</b>	
1 Caractéristiques de la population active selon l'âge et le sexe, Canada, données désaisonnalisées	25
2 Emploi selon la catégorie de travailleurs et la branche d'activité, Canada, données désaisonnalisées	26
3 Caractéristiques de la population active selon la province, données désaisonnalisées	27
4 Certaines caractéristiques de la population active (données désaisonnalisées)	29
4-1 Terre-Neuve-et-Labrador	29
4-2 Île-du-Prince-Édouard	30
4-3 Nouvelle-Écosse	31
4-4 Nouveau-Brunswick	32
4-5 Québec	33
4-6 Ontario	34
4-7 Manitoba	35
4-8 Saskatchewan	36
4-9 Alberta	37
4-10 Colombie-Britannique	38
5 Caractéristiques de la population active selon la région métropolitaine de recensement (données désaisonnalisées)	39
5-1 Moyennes mobiles de trois mois	39
5-2 Données mensuelles	44

## Table des matières – suite

6	Caractéristiques de la population active	45
6-1	selon la province et la région économique, données non désaisonnalisées, moyennes mobiles de trois mois se terminant en Mai 2006 et Mai 2007	45
6-2	selon les territoires, données non désaisonnalisées, moyennes mobiles de trois mois se terminant en Mai 2006 et Mai 2007	50
7	Heures habituelles et salaires moyens des employés selon certaines caractéristiques, Canada, données non désaisonnalisées	51
8	Taux de chômage selon la région utilisée par le régime d'assurance-emploi, données désaisonnalisées, moyennes mobiles de trois mois	52
9	Étudiants et autres personnes âgées de 15 à 24 ans (données non désaisonnalisées)	54
9-1	selon le groupe d'âge détaillé	54
9-2	selon la province	55
<b>Qualité des données, concepts et méthodologie</b>		
	Qualité des données	57

# Faits saillants

## Mai 2007

L'emploi a peu bougé pour un deuxième mois d'affilée en mai, la hausse du travail à temps plein ayant été largement contrebalancée par une diminution du travail à temps partiel. Le taux de chômage se cantonne depuis quatre mois consécutifs à 6,1 %, un creux inégalé en 33 ans.

Graphique 1  
Emploi et taux de chômage, Canada, séries désaisonnalisées

### Emploi

milliers

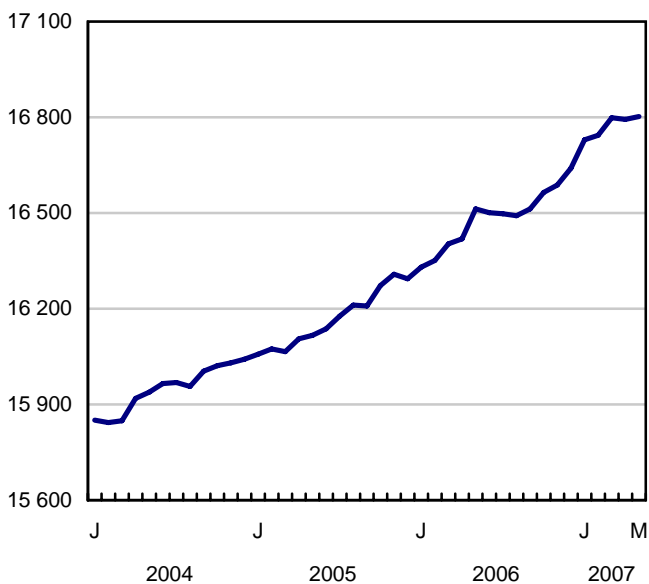

### Taux de chômage

pourcentage

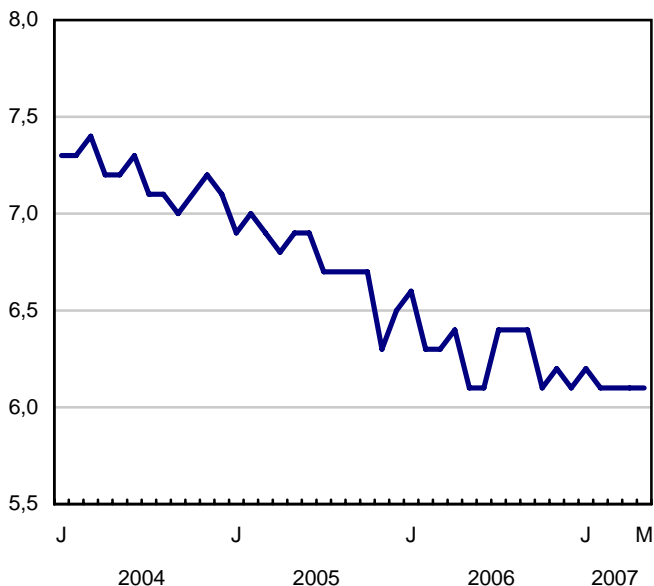

## Analyse — Mai 2007

---

L'emploi a peu bougé pour un deuxième mois d'affilée en mai, la hausse du travail à temps plein ayant été largement contrebalancée par une diminution du travail à temps partiel. Le taux de chômage se cantonne depuis quatre mois consécutifs à 6,1 %, un creux inégalé en 33 ans.

Depuis le début de l'année, la croissance de l'emploi s'est établie à 1,0 % (+162 000), soit un taux légèrement moins élevé que celui de 1,3 % observé au cours des cinq premiers mois de 2006.

Le taux d'emploi des étudiants, soit les jeunes de 15 à 24 ans qui étaient aux études à temps plein en mars et qui entendent poursuivre leurs études en septembre, a atteint en mai un sommet inégalé depuis 16 ans (47,2 %).

L'industrie de la construction, celle de l'information, de la culture et des loisirs, et celle de l'hébergement et des services de restauration ont été les principaux moteurs de la croissance de l'emploi au Canada depuis le début de l'année. Ces trois industries sont aussi celles qui ont soutenu l'emploi en mai, faisant contrepoids à la faiblesse des secteurs du commerce et des ressources naturelles.

En Colombie-Britannique, la hausse de l'emploi a été estimée à 14 000 en mai, exclusivement dans le travail à temps plein. La Colombie-Britannique (+2,0 %) mène le bal pour ce qui est de la croissance de l'emploi depuis le début de l'année. Le Nouveau-Brunswick (+1,9 %), l'Alberta (+1,8 %), le Québec (+1,3 %) et le Manitoba (+1,3 %) se situent également au-dessus de la moyenne nationale à ce chapitre.

### **Hausse de l'emploi à temps plein chez les hommes adultes et les jeunes**

En mai, l'emploi chez les hommes adultes et chez les jeunes de 15 à 24 ans a peu varié globalement, alors que la forte hausse du travail à temps plein a été pour une bonne part effacée par la baisse du travail à temps partiel dans ces deux groupes. La situation de l'emploi chez les femmes a également peu bougé en mai.

### **Les étudiants sont plus nombreux à travailler**

Le marché des emplois d'été débute sur une note positive, le nombre d'étudiants qui occupent un emploi ayant augmenté de 33 000 en mai par rapport à l'an dernier. Le taux d'emploi des étudiants, soit ceux qui étaient aux études à temps plein en mars et qui comptent y retourner en septembre, a atteint 47,2 % en mai, son plus haut niveau en 16 ans.

L'augmentation globale de l'emploi chez les étudiants au cours de la dernière année a été animée par les jeunes de 15 et 16 ans qui sont arrivés sur le marché du travail pour y occuper un emploi à temps partiel. Le taux d'emploi de ces jeunes étudiants a progressé de 2,8 points de pourcentage depuis un an pour atteindre 30,0 % en mai.

L'emploi chez les étudiants âgés de 20 à 24 ans a aussi démontré une certaine vigueur en mai 2007. Ces jeunes ont enregistré un taux d'emploi de 62,4 %, le plus haut depuis 1990, et un taux de chômage estimé à 12,2 %, le plus bas depuis 31 ans. Comparativement à l'an dernier, un plus grand nombre de ces étudiants occupaient, en mai, des emplois à temps plein.

### **Les travailleurs indépendants prennent la relève**

Le nombre de travailleurs indépendants a fortement augmenté en mai (+56 000), tandis que celui des employés du secteur privé a diminué (-58 000). Depuis octobre 2006, le nombre de travailleurs indépendants a bondi de 6,5 %, une progression beaucoup plus marquée que celle des employés tant du secteur public (+0,9 %) que du secteur privé (+0,4 %).



### **Du vent dans les voiles sur la Côte pacifique**

En Colombie-Britannique, la hausse estimative de l'emploi s'est chiffrée à 14 000 en mai, ce qui porte la progression depuis le début de l'année à 45 000 (+2,0 %). Jusqu'à présent cette année, la croissance s'est concentrée dans la construction, dans le secteur du commerce et dans celui de l'information, de la culture et des loisirs. Le taux de chômage de cette province se situait à 4,2 % en mai.

Bien qu'elle reste bien supérieure à la moyenne nationale, la croissance de l'emploi en Alberta au cours des cinq premiers mois de 2007 (+1,8 %) est moins rapide qu'au cours de la même période l'an dernier (+3,9 %). La croissance depuis le début de l'année est surtout attribuable au commerce (+19 000) et à l'industrie de l'information, de la culture et des loisirs (+9 800). En mai, le taux de chômage en Alberta s'est haussé à 3,8 % (+ 0,4 point de pourcentage).

Au Manitoba, le taux d'activité a atteint un sommet sans précédent de 70,0 % en mai, car plus de personnes ont fait leur entrée dans le marché du travail. Parallèlement, le taux de chômage a grimpé de 0,4 point de pourcentage pour se fixer à 5,2 %. Malgré cette hausse, le taux de chômage du Manitoba reste parmi les plus bas au pays.

### **Le Nouveau-Brunswick fait figure de proue dans l'Atlantique**

Le Nouveau-Brunswick enregistre le taux de croissance de l'emploi depuis le début de 2007 (+1,9 %) parmi les plus élevés au pays. D'ailleurs, cette province est la seule de l'Atlantique à présenter une progression significative de l'emploi depuis le début de l'année. Les hausses les plus fortes ont été observées dans l'hébergement et les services de restauration, et dans l'information, la culture et les loisirs.

En Nouvelle-Écosse, l'emploi s'est replié au mois de mai (-4 400), et les baisses se sont réparties dans plusieurs secteurs. Le taux de chômage s'est maintenu à 8,0 % en raison d'une forte diminution de la population active sur le marché du travail. Le recul de l'emploi à l'Île-du-Prince-Édouard (-1 400) a fait monter l'estimation du taux de chômage, celui-ci s'établissant à 10,0 %.

### **Au Québec, la situation de l'emploi s'améliore en 2007**

Alors que l'emploi a peu varié au Québec en mai, le taux de chômage s'est maintenu à 7,2 %, un creux record en 33 ans. Depuis le début de l'année, l'emploi a progressé de 1,3 %, soit un taux de croissance plus élevé que celui enregistré au cours de la même période l'an dernier (+0,3 %). Jusqu'à présent cette année, les hausses dans la construction, dans l'hébergement et les services de restauration, ainsi que dans l'information, la culture et les loisirs ont plus que compensé le fléchissement du secteur de la fabrication.

Depuis le début de l'année, la progression de l'emploi en Ontario est entravée par le repli du secteur de la fabrication (-3,2 %) ainsi que des services aux entreprises, des services relatifs aux bâtiments et des autres services de soutien (-6,8 %). Malgré la vigueur de diverses industries du secteur des services, la croissance globale de l'emploi en Ontario au cours des cinq premiers mois de l'année (+0,3 %) continue d'accuser un retard important par rapport à la moyenne nationale. Le taux de chômage a diminué de 0,3 point de pourcentage en mai pour s'établir à 6,3 %.

**(Nota :** De mai à août, l'Enquête sur la population active recueille de l'information sur le marché du travail concernant les jeunes âgés de 15 à 24 ans qui allaient à l'école à temps plein en mars et qui ont l'intention de retourner aux études à l'automne. Les résultats de l'enquête pour mai fournissent les premiers indicateurs du marché des emplois d'été, particulièrement pour les étudiants âgés de 20 à 24 ans. Un grand nombre des étudiants plus jeunes, âgés de 15 à 19 ans, n'ont pas encore fini les cours pour l'été. Les données de juin, juillet et août fourniront d'autres renseignements sur le marché des emplois d'été. Les estimations publiées ne sont pas désaisonnalisées, et les comparaisons ne peuvent donc être faites que d'une année à l'autre.)

### **Note aux lecteurs**

Les estimations tirées de l'Enquête sur la population active sont fondées sur un échantillon et sont donc sujettes à la variabilité d'échantillonnage. Les estimations visant de petites régions géographiques ou de petites branches d'activité seront associées à une variabilité plus importante. Pour une explication de la variabilité d'échantillonnage des estimations et de la méthode d'évaluation de cette variabilité à l'aide de l'erreur-type, veuillez consulter la section traitant de la *qualité des données* dans cette publication.

Le CD-ROM de la *Revue chronologique de la population active* de 2006 (71F0004XCB, 209 \$) est maintenant disponible.

**Graphique 1**  
Indicateurs de l'emploi et du chômage, Canada, données désaisonnalisées

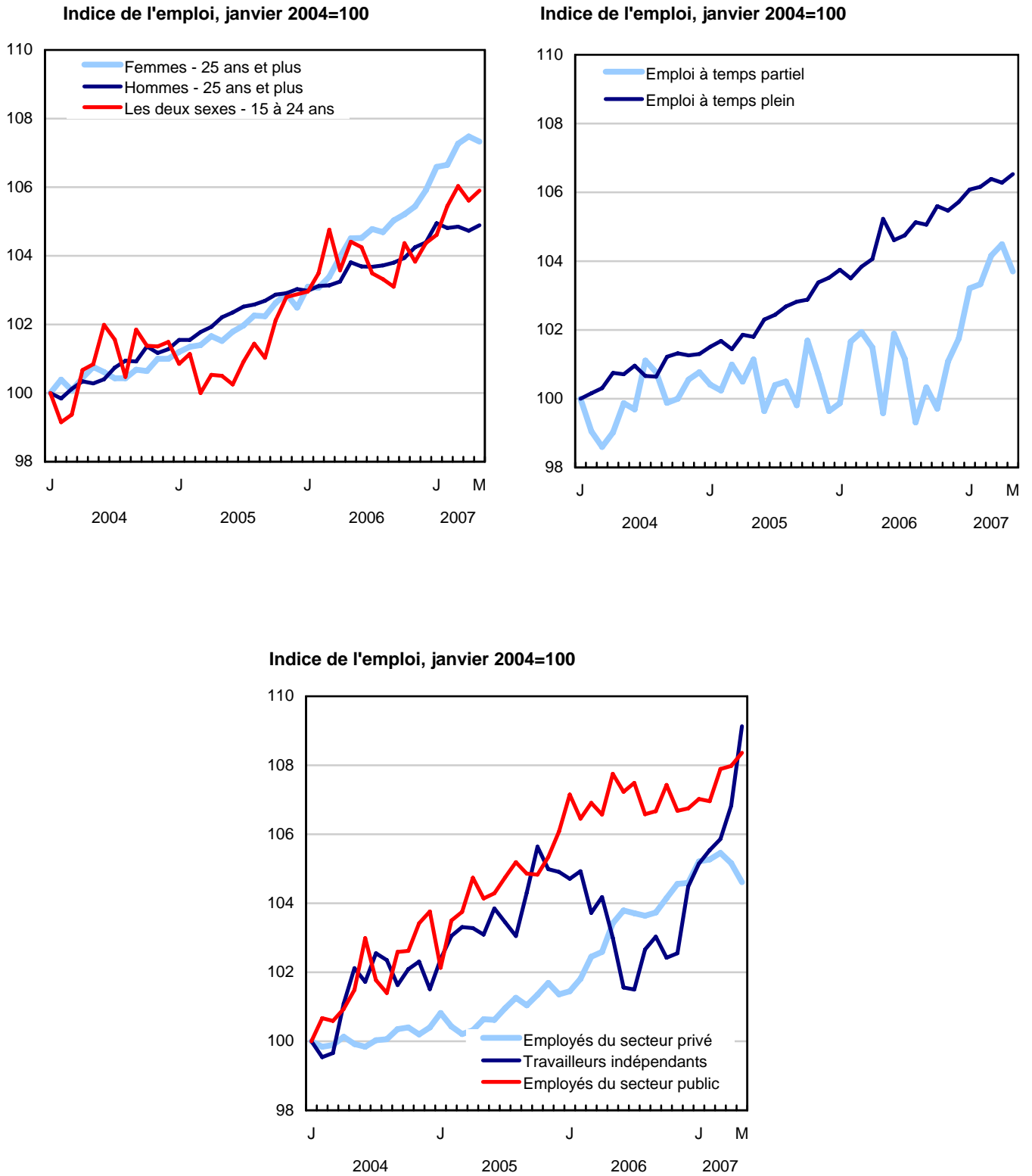

**Graphique 2**  
Indicateurs de l'emploi et du chômage, Canada, données désaisonnalisées

**Taux de chômage (%)**

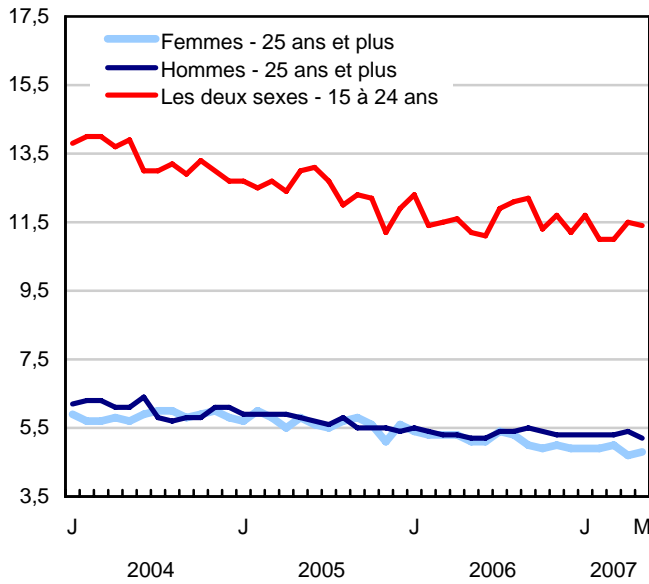

**Taux d'emploi (%)**

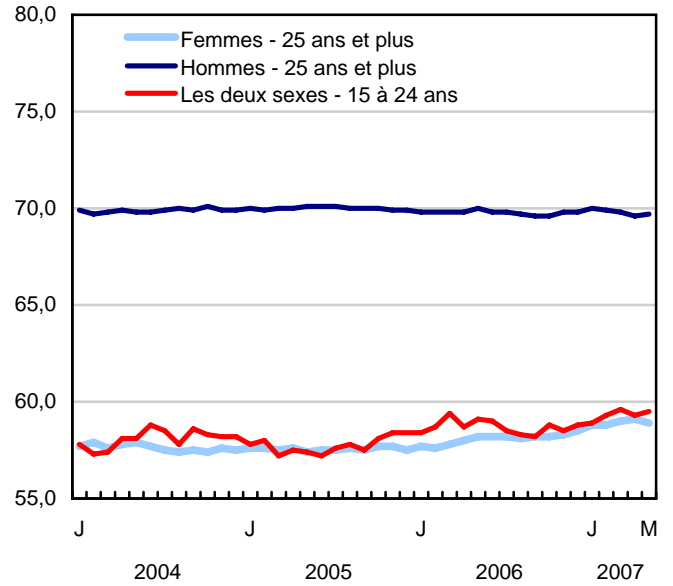

**Taux d'activité (%)**

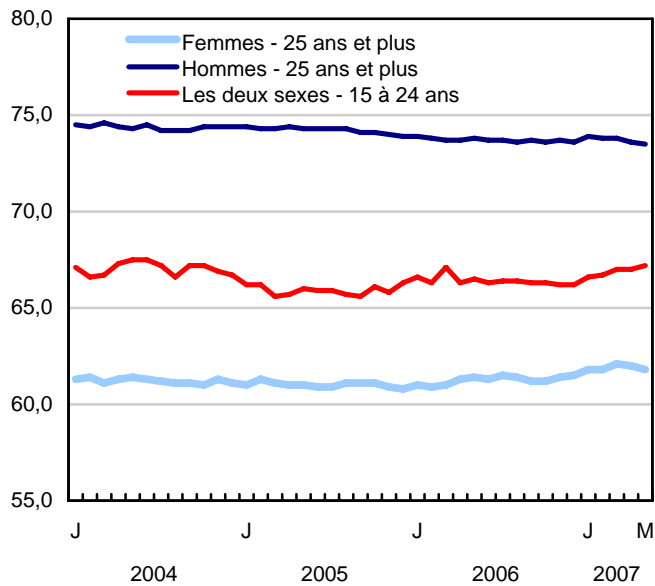

**Graphique 3**  
**Indice de l'emploi selon la branche d'activité, Canada, données désaisonnalisées, janvier 2004=100**

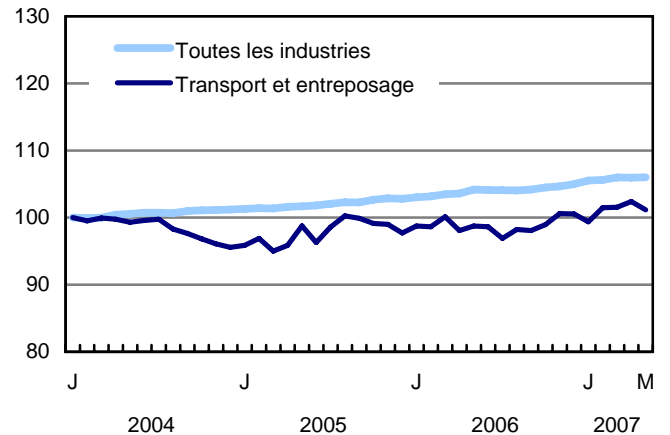
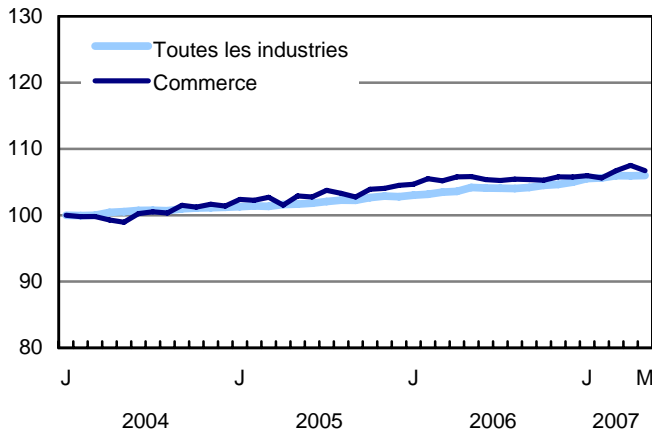
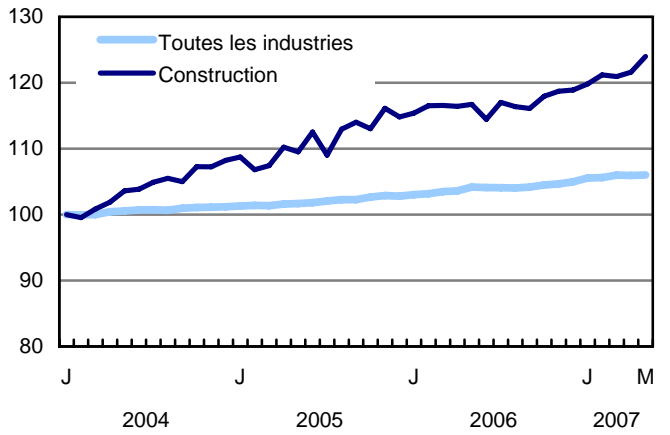
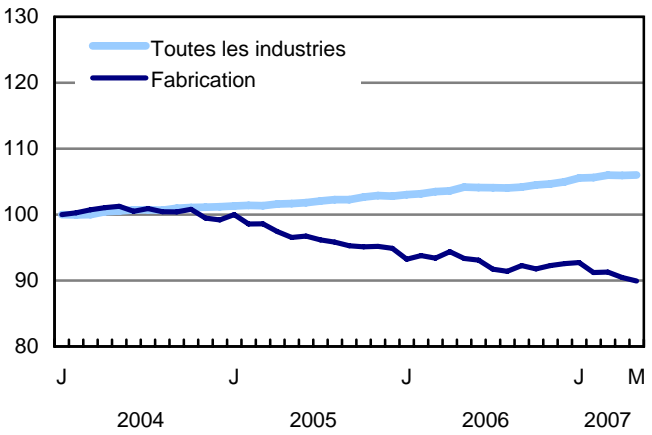
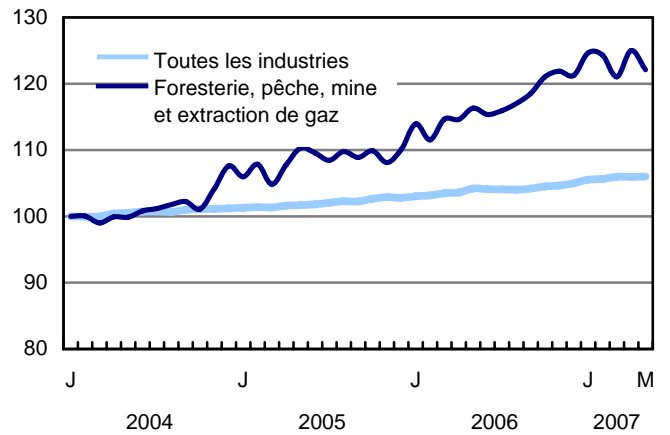
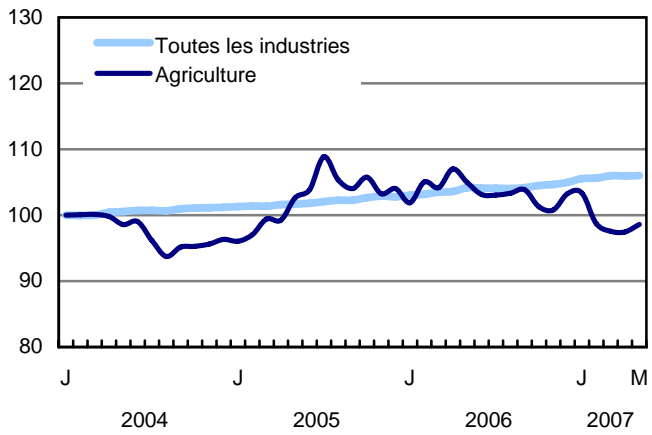

**Graphique 4**  
**Indice de l'emploi selon la branche d'activité, Canada, données désaisonnalisées, janvier 2004=100**

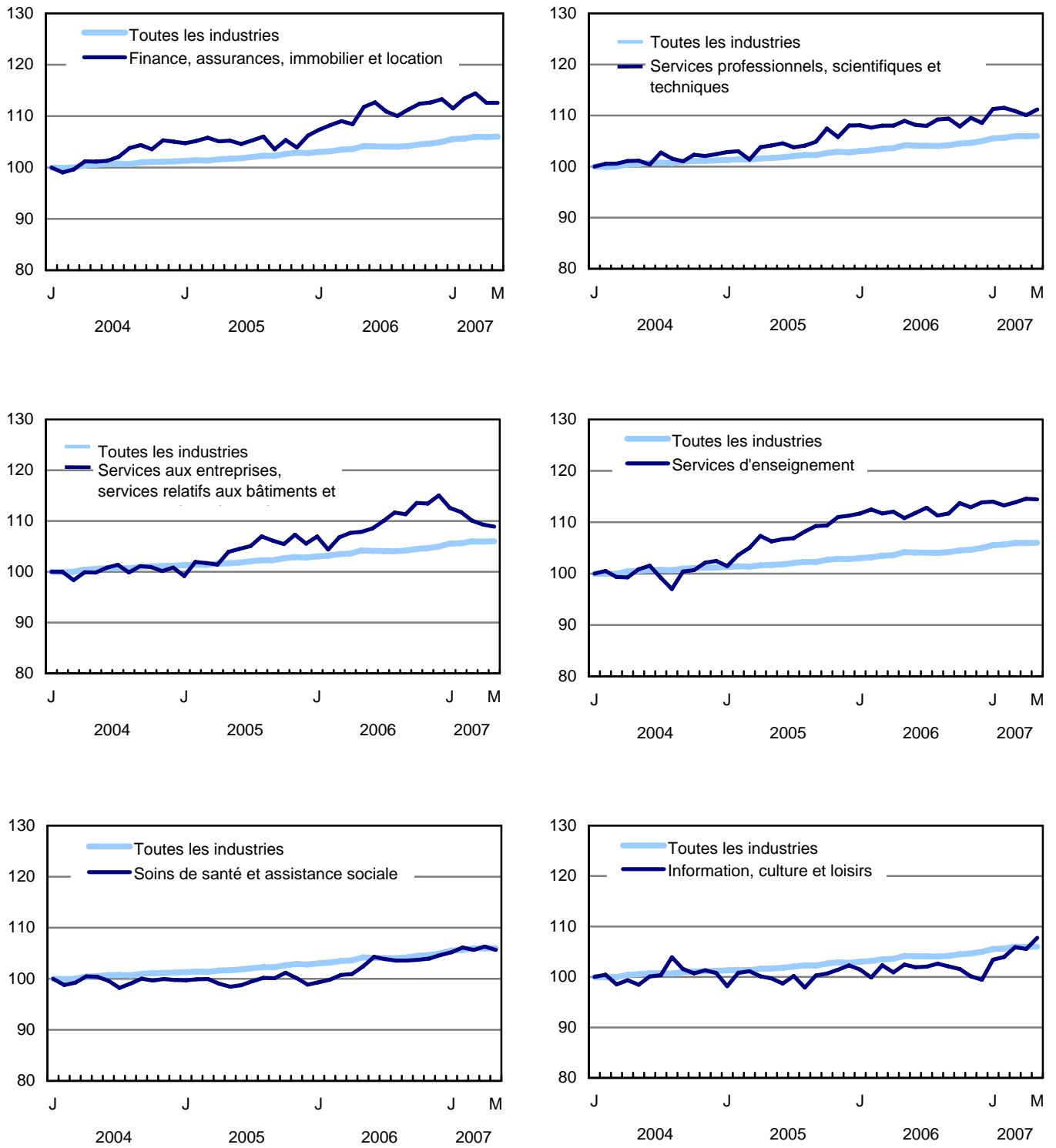

**Graphique 5**  
**Indice de l'emploi selon la branche d'activité, Canada, données désaisonnalisées, janvier 2004=100**

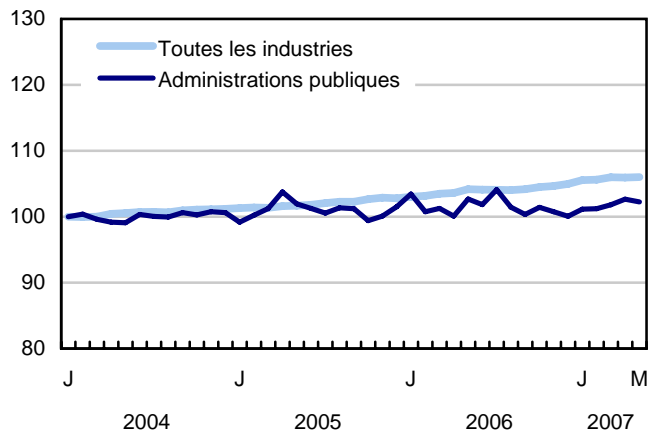
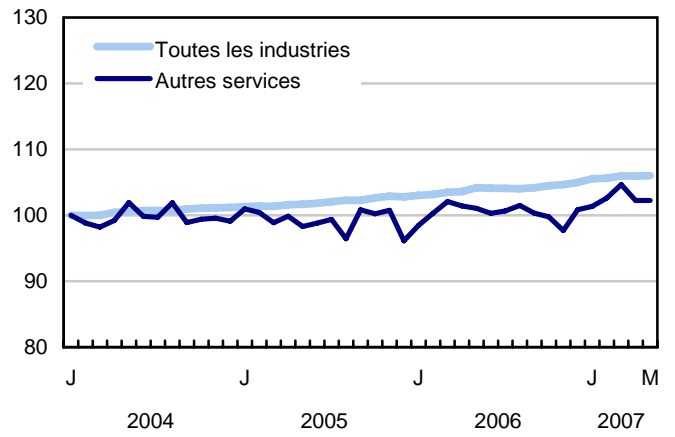
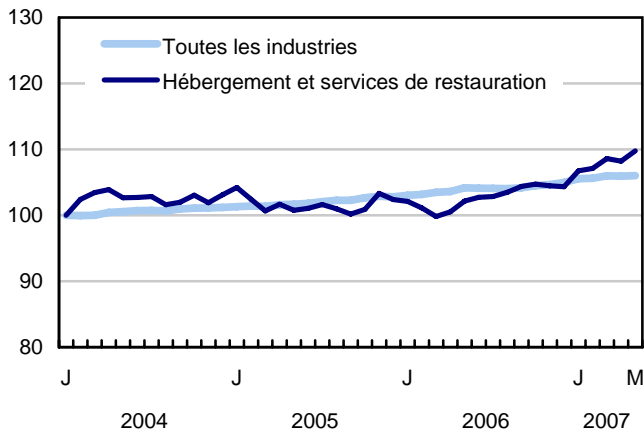

**Graphique 6**  
**Indice de l'emploi selon la province, données désaisonnalisées, janvier 2004=100**

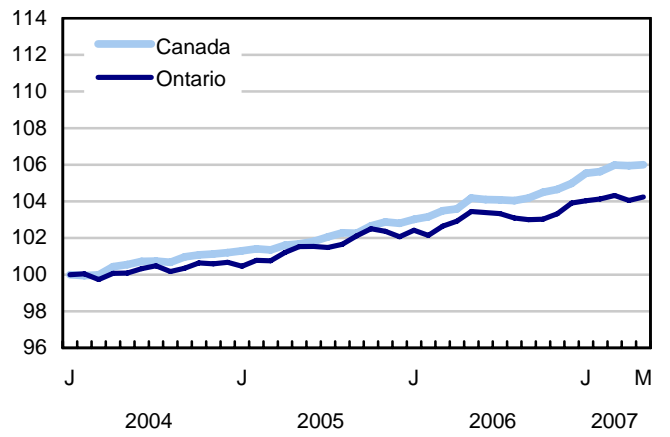
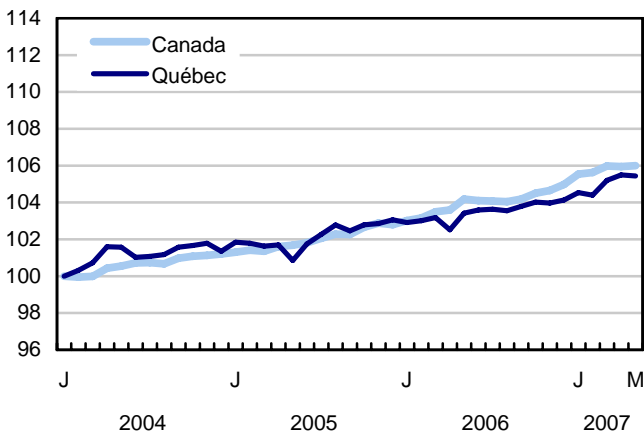
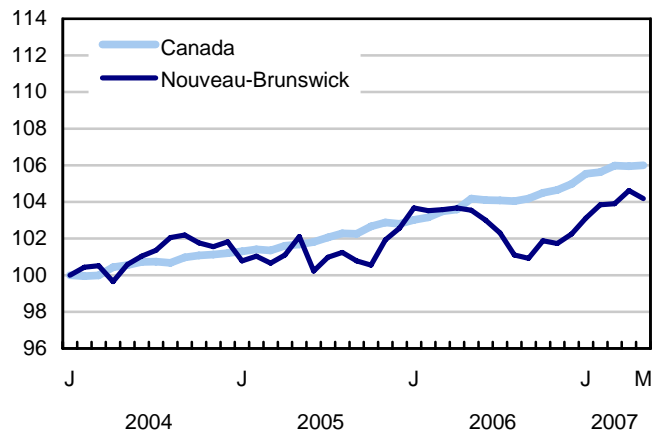
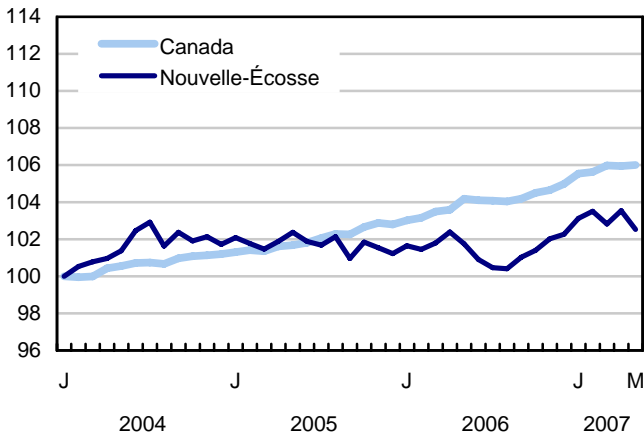
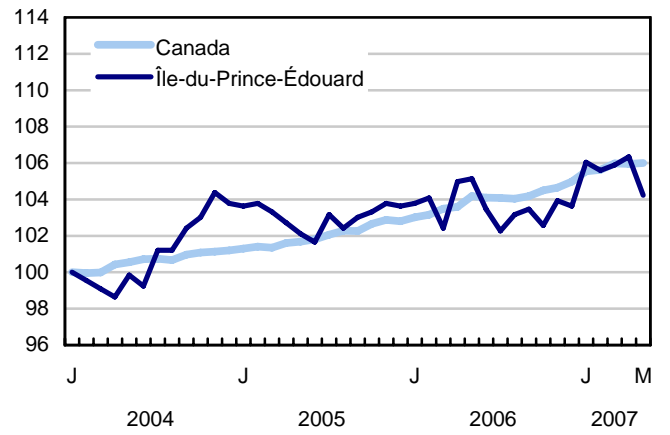
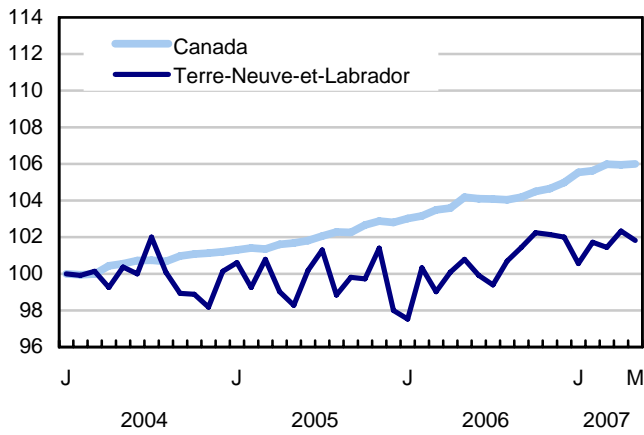



**Graphique 7**  
**Indice de l'emploi selon la province, données désaisonnalisées, janvier 2004=100**

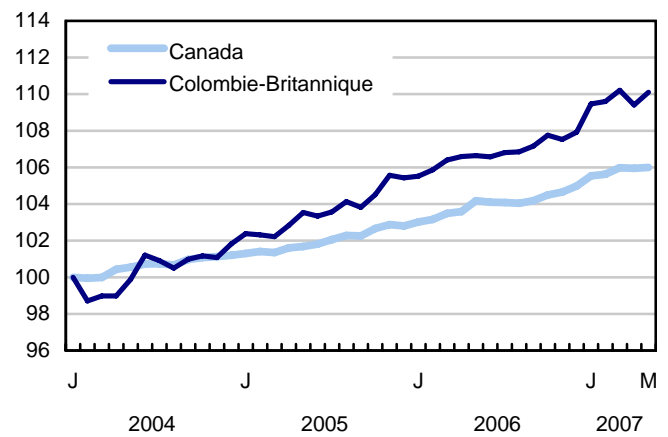
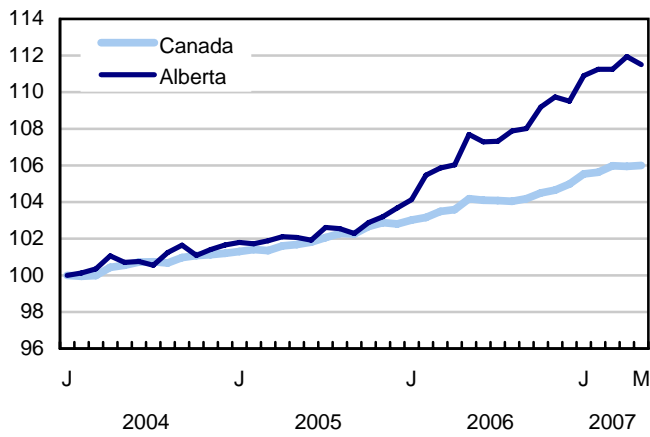
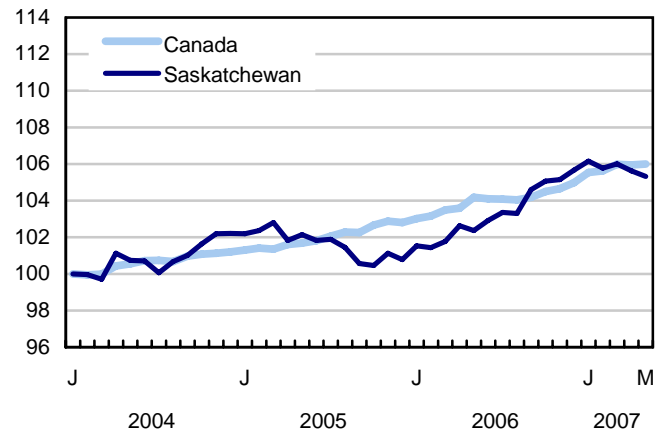
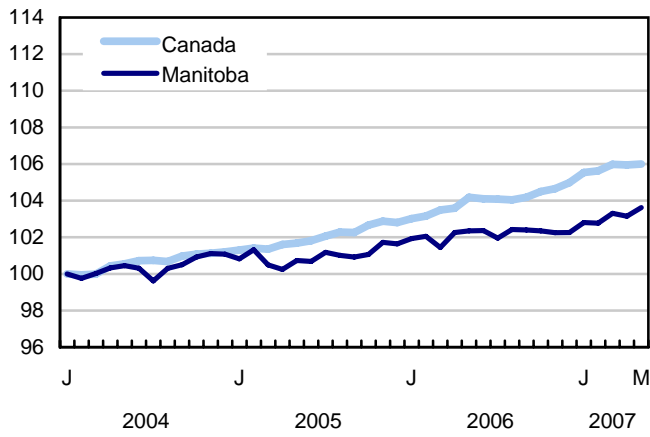

## Produits connexes

---

### Choisis parmi les publications de Statistique Canada

---

71-222-X	Regard sur le marché du travail canadien
71-526-X	Méthodologie de l'Enquête sur la population active du Canada
71-543-G	Guide de l'Enquête sur la population active
71-544-X	Produits et services de l'Enquête sur la population active
71-587-X	Les peuples autochtones demeurant hors réserve dans l'Ouest canadien : estimations de l'Enquête sur la population active
71F0004X	Revue chronologique de la population active
71F0031X	Améliorations apportées à l'Enquête sur la population active (EPA)
71M0001X	Enquête sur la population active - Fichier de microdonnées
75-001-X	L'emploi et le revenu en perspective

---

### Choisis parmi les tableaux de CANSIM de Statistique Canada

---

282-0001	Enquête sur la population active (EPA), estimations selon le sexe et le groupe d'âge détaillé
282-0002	Enquête sur la population active (EPA), estimations selon le sexe et le groupe d'âge détaillé
282-0003	Enquête sur la population active (EPA), estimations selon le niveau de scolarité atteint, le sexe et le groupe d'âge
282-0004	Enquête sur la population active (EPA), estimations selon le niveau de scolarité atteint, le sexe et le groupe d'âge
282-0005	Enquête sur la population active (EPA), estimations pour les étudiants à temps plein et à temps partiel durant les mois d'étude, le sexe et le groupe d'âge
282-0006	Enquête sur la population active (EPA), estimations selon les étudiants au cours des mois d'été, le sexe et le groupe d'âge
282-0007	Enquête sur la population active (EPA), estimations selon le Système de classification des industries de l'Amérique du Nord (SCIAN), le sexe et le groupe d'âge
282-0008	Enquête sur la population active (EPA), estimations selon le Système de classification des industries de l'Amérique du Nord (SCIAN), le sexe et le groupe d'âge

---

282-0009	Enquête sur la population active (EPA), estimations selon la Classification nationale des professions pour statistiques (CNP-S) et le sexe
282-0010	Enquête sur la population active (EPA), estimations selon la Classification nationale des professions pour statistiques (CNP-S) et le sexe
282-0011	Enquête sur la population active (EPA), estimations de l'emploi selon la catégorie de travailleur, le Système de classification des industries de l'Amérique du Nord (SCIAN) et le sexe
282-0012	Enquête sur la population active (EPA), estimations de l'emploi selon la catégorie de travailleur, le Système de classification des industries de l'Amérique du Nord (SCIAN) et le sexe
282-0013	Enquête sur la population active (EPA), estimations de l'emploi à temps partiel selon la raison pour le travail à temps partiel, le sexe et le groupe d'âge
282-0014	Enquête sur la population active (EPA), estimations de l'emploi à temps partiel selon la raison pour le travail à temps partiel, le sexe et le groupe d'âge
282-0015	Enquête sur la population active (EPA), estimations selon les heures habituellement travaillées, l'emploi principal ou tous les emplois, le sexe et le groupe d'âge
282-0016	Enquête sur la population active (EPA), estimations selon les heures habituellement travaillées, l'emploi principal ou tous les emplois, le sexe et le groupe d'âge
282-0017	Enquête sur la population active (EPA), estimations selon les heures effectivement travaillées, l'emploi principal ou tous les emplois, le sexe et le groupe d'âge
282-0018	Enquête sur la population active (EPA), estimations selon les heures effectivement travaillées, l'emploi principal ou tous les emplois, le sexe et le groupe d'âge
282-0019	Enquête sur la population active (EPA), estimations selon les heures habituellement travaillées, la catégorie de travailleur, le Système de classification des industries de l'Amérique du Nord (SCIAN) et le sexe
282-0020	Enquête sur la population active (EPA), estimations selon les heures habituellement travaillées, la catégorie de travailleur, le Système de classification des industries de l'Amérique du Nord (SCIAN) et le sexe
282-0021	Enquête sur la population active (EPA), estimations selon les heures effectivement travaillées, la catégorie de travailleur, le Système de classification des industries de l'Amérique du Nord (SCIAN) et le sexe
282-0022	Enquête sur la population active (EPA), estimations selon les heures effectivement travaillées, la catégorie de travailleur, le Système de classification des industries de l'Amérique du Nord (SCIAN) et le sexe
282-0023	Enquête sur la population active (EPA), estimations selon les heures habituellement travaillées, la catégorie de travailleur, la Classification nationale des professions pour statistiques (CNP-S), et le sexe
282-0024	Enquête sur la population active (EPA), estimations selon les heures habituellement travaillées, la catégorie de travailleur, la Classification nationale des professions pour statistiques (CNP-S) et le sexe

282-0025	Enquête sur la population active (EPA), estimations selon les heures effectivement travaillées, la catégorie de travailleur, la Classification nationale des professions pour statistiques (CNP-S) et le sexe
282-0026	Enquête sur la population active (EPA), estimations selon les heures effectivement travaillées, la catégorie de travailleur, la Classification nationale des professions pour statistiques (CNP-S) et le sexe
282-0027	Enquête sur la population active (EPA), estimations selon le total et la moyenne des heures habituellement et effectivement travaillées, emploi principal ou tous les emplois, le genre de travail, le sexe et le groupe d'âge
282-0028	Enquête sur la population active (EPA), estimations selon le total et la moyenne des heures habituellement et effectivement travaillées, l'emploi principal ou tous les emplois, le genre de travail, le sexe et le groupe d'âge
282-0029	Enquête sur la population active (EPA), estimations moyennes des journées perdues pour des raisons personnelles par employé à temps plein selon le Système de classification des industries de l'Amérique du Nord (SCIAN), le sexe et le groupe d'âge
282-0030	Enquête sur la population active (EPA), estimations moyennes des journées perdues pour des raisons personnelles par employé à temps plein selon Classification nationale des professions pour statistiques (CNP-S), le sexe et le groupe d'âge
282-0031	Enquête sur la population active (EPA), estimations des personnes ayant plus d'un emploi selon le Système de classification des industries de l'Amérique du Nord (SCIAN), le sexe et le groupe d'âge
282-0032	Enquête sur la population active (EPA), estimations des personnes ayant plus d'un emploi selon le Système de classification des industries de l'Amérique du Nord (SCIAN), le sexe et le groupe d'âge, non désaisonnalisées
282-0033	Enquête sur la population active (EPA), estimations des personnes ayant plus d'un emploi selon la Classification nationale des professions pour statistiques (CNP-S), le sexe, et le groupe d'âge
282-0034	Enquête sur la population active (EPA), estimations des personnes ayant plus d'un emploi selon la Classification nationale des professions pour statistiques (CNP-S), le sexe, et le groupe d'âge
282-0035	Enquête sur la population active (EPA), estimations des personnes ayant plus d'un emploi selon le nombre d'heures habituellement travaillées à l'emploi principal et à tous les emplois
282-0036	Enquête sur la population active (EPA), estimations des personnes ayant plus d'un emploi selon le nombre d'heures habituellement travaillées à l'emploi principal et à tous les emplois
282-0037	Enquête sur la population active (EPA), estimations de la durée de l'emploi selon le genre de travail, le sexe et le groupe d'âge
282-0038	Enquête sur la population active (EPA), estimations de la durée de l'emploi selon le genre de travail, le sexe et le groupe d'âge
282-0039	Enquête sur la population active (EPA), estimations de la durée de l'emploi selon la Classification nationale des professions pour statistiques (CNP-S) et le sexe
282-0040	Enquête sur la population active (EPA), estimations de la durée de l'emploi selon la Classification nationale des professions pour statistiques (CNP-S) et le sexe

282-0041	Enquête sur la population active (EPA), estimations de la durée de l'emploi selon le Système de classification des industries de l'Amérique du Nord (SCIAN) et le sexe
282-0042	Enquête sur la population active (EPA), estimations de la durée de l'emploi selon le Système de classification des industries de l'Amérique du Nord (SCIAN) et le sexe
282-0047	Enquête sur la population active (EPA), estimations de la durée du chômage selon le sexe et le groupe d'âge
282-0048	Enquête sur la population active (EPA), estimations de la durée du chômage selon le sexe et le groupe d'âge
282-0049	Enquête sur la population active (EPA), estimations de chômeurs selon le genre de travail recherché et la méthode de recherche d'emploi utilisée, le sexe et le groupe d'âge
282-0050	Enquête sur la population active (EPA), estimations de chômeurs selon le genre de travail recherché et la méthode de recherche d'emploi utilisée
282-0051	Enquête sur la population active (EPA), estimations de l'âge de la retraite selon la catégorie de travailleur et le sexe
282-0052	Enquête sur la population active (EPA), estimations selon la région métropolitaine de recensement, le sexe et le groupe d'âge, moyennes mobiles de 3 mois
282-0053	Enquête sur la population active (EPA), estimations selon la région métropolitaine de recensement, le sexe et le groupe d'âge
282-0054	Enquête sur la population active (EPA), estimations selon les provinces, les territoires et les régions économiques, moyennes mobiles de 3 mois
282-0055	Enquête sur la population active (EPA), estimations selon les provinces, les territoires et les régions économiques
282-0056	Enquête sur la population active (EPA), estimations de l'emploi selon la région métropolitaine de recensement et le Système de classification des industries de l'Amérique du Nord (SCIAN), moyennes mobiles de 3 mois
282-0057	Enquête sur la population active (EPA), estimations de l'emploi selon la région métropolitaine de recensement et le Système de classification des industries de l'Amérique du Nord (SCIAN)
282-0058	Enquête sur la population active (EPA), estimations de l'emploi selon la région métropolitaine de recensement et la Classification nationale des professions pour statistiques (CNP-S), moyennes mobiles de 3 mois
282-0059	Enquête sur la population active (EPA), estimations de l'emploi selon la région métropolitaine de recensement et la Classification nationale des professions pour statistiques (CNP-S)
282-0060	Enquête sur la population active (EPA), estimations de l'emploi selon la région économique et le Système de classification des industries de l'Amérique du Nord (SCIAN), moyennes mobiles de 3 mois
282-0061	Enquête sur la population active (EPA), estimations de l'emploi selon la région économique et le Système de classification des industries de l'Amérique du Nord (SCIAN)

282-0062	Enquête sur la population active (EPA), estimations de l'emploi selon la région économique et la Classification nationale des professions pour statistiques (CNP-S), moyennes mobiles de 3 mois
282-0063	Enquête sur la population active (EPA), estimations de l'emploi selon la région économique et la Classification nationale des professions pour statistiques (CNP-S)
282-0064	Enquête sur la population active (EPA), estimations selon les villes sélectionnées de taille moyenne
282-0069	Enquête sur la population active (EPA), estimations du salaire des employés selon le genre de travail, la Classification nationale des professions pour statistiques (CNP-S), le sexe et le groupe d'âge
282-0070	Enquête sur la population active (EPA), estimations du salaire des employés selon le genre de travail, la Classification nationale des professions pour statistiques (CNP-S), le sexe et le groupe d'âge
282-0071	Enquête sur la population active (EPA), estimations du salaire des employés selon le genre de travail, le Système de classification des industries de l'Amérique du Nord (SCIAN), le sexe et le groupe d'âge
282-0072	Enquête sur la population active (EPA), estimations du salaire des employés selon le genre de travail, le Système de classification des industries de l'Amérique du Nord (SCIAN), le sexe et le groupe d'âge
282-0073	Enquête sur la population active (EPA), estimations du salaire des employés selon la permanence de l'emploi, la couverture syndicale, le sexe et le groupe d'âge
282-0074	Enquête sur la population active (EPA), estimations du salaire des employés selon la permanence de l'emploi, la couverture syndicale, le sexe et le groupe d'âge
282-0075	Enquête sur la population active (EPA), estimations du nombre d'employés selon la taille de l'établissement, le Système de classification des industries de l'Amérique du Nord (SCIAN), le sexe et le groupe d'âge
282-0076	Enquête sur la population active (EPA), estimations du nombre d'employés selon la taille de l'établissement, le Système de classification des industries de l'Amérique du Nord (SCIAN), le sexe et le groupe d'âge
282-0077	Enquête sur la population active (EPA), estimations du nombre d'employés selon la couverture syndicale, le Système de classification des industries de l'Amérique du Nord (SCIAN), le sexe et le groupe d'âge
282-0078	Enquête sur la population active (EPA), estimations du nombre d'employés selon la couverture syndicale, le Système de classification des industries de l'Amérique du Nord (SCIAN), le sexe et le groupe d'âge
282-0079	Enquête sur la population active (EPA), estimations du nombre d'employés selon la permanence de l'emploi, le Système de classification des industries de l'Amérique du Nord (SCIAN), le sexe et le groupe d'âge
282-0080	Enquête sur la population active (EPA), estimations du nombre d'employés selon la permanence de l'emploi, le Système de classification des industries de l'Amérique du Nord (SCIAN), le sexe et le groupe d'âge

282-0081	Enquête sur la population active (EPA), estimations des employés travaillant à temps supplémentaire (hebdomadaire) selon la Classification nationale des professions pour statistiques (CNP-S), le sexe et le groupe d'âge
282-0082	Enquête sur la population active (EPA), estimations des employés travaillant à temps supplémentaire (hebdomadaire) selon la Classification nationale des professions pour statistiques (CNP-S), le sexe et le groupe d'âge
282-0083	Enquête sur la population active (EPA), estimations des employés travaillant à temps supplémentaire (hebdomadaire) selon le Système de classification des industries de l'Amérique du Nord (SCIAN), le sexe et le groupe d'âge, non désaisonnalisées
282-0084	Enquête sur la population active (EPA), estimations des employés travaillant à temps supplémentaire (hebdomadaire) selon le Système de classification des industries de l'Amérique du Nord (SCIAN), le sexe et le groupe d'âge
282-0085	Enquête sur la population active (EPA), estimations des taux supplémentaires du chômage selon le sexe et le groupe d'âge
282-0086	Enquête sur la population active (EPA), estimations des taux supplémentaires du chômage selon le sexe et le groupe d'âge
282-0087	Enquête sur la population active (EPA), estimations selon le sexe et le groupe d'âge, désaisonnalisées et non désaisonnalisées
282-0088	Enquête sur la population active (EPA), estimations de l'emploi selon le Système de classification des industries de l'Amérique du Nord (SCIAN), désaisonnalisées et non désaisonnalisées
282-0089	Enquête sur la population active (EPA), estimations de l'emploi selon la catégorie de travailleur et le sexe, désaisonnalisées et non désaisonnalisées
282-0090	Enquête sur la population active (EPA), estimations selon la région métropolitaine de recensement, moyennes mobiles de 3 mois, désaisonnalisées et non désaisonnalisées
282-0091	Enquête sur la population active (EPA), estimations selon les régions métropolitaines de recensement de Montréal, Toronto et Vancouver, désaisonnalisées et non désaisonnalisées
282-0092	Enquête sur la population active (EPA), estimations des heures effectivement travaillées selon le Système de classification des industries de l'Amérique du Nord (SCIAN), désaisonnalisées
282-0093	Enquête sur la population active (EPA), estimations de l'emploi selon la Classification nationale des professions pour statistiques (CNP-S), désaisonnalisées
282-0094	Enquête sur la population active (EPA), estimations selon le Système de classification des industries de l'Amérique du Nord (SCIAN), Canada, désaisonnalisées
282-0095	Enquête sur la population active (EPA), estimations pour les étudiants à temps plein et à temps partiel durant les mois d'étude, le sexe et le groupe d'âge
282-0096	Enquête sur la population active (EPA), estimations selon les régions urbaines et rurales basées sur les limites du recensement de 2001, le sexe et le groupe d'âge
282-0097	Enquête sur la population active (EPA), estimations selon les régions urbaines et rurales basées sur les limites du recensement de 2001, le sexe et le groupe d'âge

282-0098	Enquête sur la population active (EPA), estimations de l'emploi selon les régions urbaines et rurales basées sur les limites du recensement de 2001, la catégorie de travailleur et le Système de classification des industries de l'Amérique du Nord (SCIAN)
282-0099	Enquête sur la population active (EPA), estimations de l'emploi selon les régions urbaines et rurales basées sur les limites du recensement de 2001, la catégorie de travailleur et le Système de classification des industries de l'Amérique du Nord (SCIAN)

---

## Choisis parmi les enquêtes de Statistique Canada

---

3701	Enquête sur la population active
------	----------------------------------

---

## Choisis parmi les tableaux sommaires de Statistique Canada

---

- *Caractéristiques de la population active*
- *Emploi selon la branche d'activité*
- *Certains indicateurs économiques, Canada et États-Unis (mensuel et trimestriel)*
- *Jours perdus par travailleur pour cause de maladie ou d'incapacité, selon le sexe, par provinces*
- *Indicateurs économiques, par province et territoire (mensuel et trimestriel)*
- *Population active et taux d'activité selon le sexe et l'âge*
- *Population active, occupée et en chômage, et taux d'activité et de chômage, provinces*
- *Emploi selon la branche d'activité et le sexe*
- *Emploi à temps plein et à temps partiel selon le sexe et l'âge*
- *Caractéristiques de la population active selon l'âge et le sexe*
- *Distribution des personnes occupées selon la branche d'activité, par province*
- *Caractéristiques de la population active, population de 15 ans et plus, par région métropolitaine de recensement*
- *Caractéristiques de la population active, population de 15 ans et plus, par région économique, par province*
- *Jours perdus par travailleur selon la cause, provinces*
- *Jours perdus par travailleur selon la branche d'activité et le sexe*
- *Population occupée selon le niveau de scolarité*
- *Raisons du travail à temps partiel selon le sexe et l'âge*
- *Travail autonome, aperçu historique*



- *L'emploi selon le groupe d'âge, sexe, genre de travail, catégorie de travailleur, désaisonnalisées, par provinces (mensuel)*
- *Emploi selon la branche d'activité, données désaisonnalisées, par provinces (mensuel)*
- *Estimations des heures effectivement travaillées par semaine, par industries, désaisonnalisées (mensuel)*
- *Salaires horaires moyens des employés selon certaines caractéristiques et professions, données non désaisonnalisées, par provinces (mensuel)*
- *Caractéristiques de la population active, données désaisonnalisées, par province (mensuel)*
- *Caractéristiques de la population active, données non désaisonnalisées, par province (mensuel)*
- *Caractéristiques de la population active, désaisonnalisées, par région métropolitaine de recensement (moyennes mobiles de trois mois)*
- *Caractéristiques de la population active, non désaisonnalisées, par région métropolitaine de recensement (moyennes mobiles de trois mois)*
- *Caractéristiques de la population active, non désaisonnalisées, par régions économique (moyennes mobiles de trois mois)*

## Tableaux statistiques

---

---

**Tableau 1**  
**Caractéristiques de la population active selon l'âge et le sexe, Canada, données désaisonnalisées**

	Avril 2007	Mai 2007	E.-T. <sup>1</sup>	Variation depuis			Variation en pourcentage depuis		
				le mois dernier	décembre dernier	douze mois	le mois dernier	décembre dernier	douze mois
<b>Les deux sexes, 15 ans et plus</b>									
Population	26 475,9	<b>26 504,5</b>	...	<b>28,6</b>	146,9	368,7	<b>0,1</b>	0,6	1,4
Population active	17 890,2	<b>17 886,1</b>	27,4	<b>-4,1</b>	170,4	296,1	<b>0,0</b>	1,0	1,7
Emploi	16 793,2	<b>16 802,5</b>	27,5	<b>9,3</b>	162,1	289,9	<b>0,1</b>	1,0	1,8
Emploi à temps plein	13 709,2	<b>13 741,9</b>	35,5	<b>32,7</b>	104,7	168,5	<b>0,2</b>	0,8	1,2
Emploi à temps partiel	3 084,0	<b>3 060,6</b>	32,5	<b>-23,4</b>	57,4	121,4	<b>-0,8</b>	1,9	4,1
Chômage	1 097,0	<b>1 083,6</b>	23,1	<b>-13,4</b>	8,3	6,2	<b>-1,2</b>	0,8	0,6
Taux d'activité	67,6	<b>67,5</b>	0,1	<b>-0,1</b>	0,3	0,2	...	...	...
Taux de chômage	6,1	<b>6,1</b>	0,1	<b>0,0</b>	0,0	0,0	...	...	...
Taux d'emploi	63,4	<b>63,4</b>	0,1	<b>0,0</b>	0,3	0,2	...	...	...
Taux de temps partiel	18,4	<b>18,2</b>	0,2	<b>-0,1</b>	0,2	0,4	...	...	...
<b>Les deux sexes, 15 à 24 ans</b>									
Population	4 347,0	<b>4 348,9</b>	...	<b>1,9</b>	10,9	33,8	<b>0,0</b>	0,3	0,8
Population active	2 914,5	<b>2 920,7</b>	16,7	<b>6,2</b>	50,3	50,6	<b>0,2</b>	1,8	1,8
Emploi	2 579,3	<b>2 586,4</b>	15,9	<b>7,1</b>	37,5	36,6	<b>0,3</b>	1,5	1,4
Emploi à temps plein	1 417,8	<b>1 444,2</b>	17,8	<b>26,4</b>	17,4	0,4	<b>1,9</b>	1,2	0,0
Emploi à temps partiel	1 161,6	<b>1 142,2</b>	18,6	<b>-19,4</b>	20,1	36,2	<b>-1,7</b>	1,8	3,3
Chômage	335,2	<b>334,3</b>	13,8	<b>-0,9</b>	12,8	14,0	<b>-0,3</b>	4,0	4,4
Taux d'activité	67,0	<b>67,2</b>	0,4	<b>0,2</b>	1,0	0,7	...	...	...
Taux de chômage	11,5	<b>11,4</b>	0,5	<b>-0,1</b>	0,2	0,2	...	...	...
Taux d'emploi	59,3	<b>59,5</b>	0,4	<b>0,2</b>	0,7	0,4	...	...	...
Taux de temps partiel	45,0	<b>44,2</b>	0,6	<b>-0,9</b>	0,1	0,8	...	...	...
<b>Hommes, 25 ans et plus</b>									
Population	10 809,1	<b>10 822,4</b>	...	<b>13,3</b>	67,4	166,7	<b>0,1</b>	0,6	1,6
Population active	7 960,3	<b>7 956,0</b>	13,9	<b>-4,3</b>	36,3	87,9	<b>-0,1</b>	0,5	1,1
Emploi	7 528,2	<b>7 539,8</b>	14,9	<b>11,6</b>	36,1	78,2	<b>0,2</b>	0,5	1,0
Emploi à temps plein	7 032,9	<b>7 059,7</b>	19,4	<b>26,8</b>	42,2	49,7	<b>0,4</b>	0,6	0,7
Emploi à temps partiel	495,3	<b>480,1</b>	15,1	<b>-15,2</b>	-6,1	28,5	<b>-3,1</b>	-1,3	6,3
Chômage	432,1	<b>416,2</b>	13,1	<b>-15,9</b>	0,1	9,8	<b>-3,7</b>	0,0	2,4
Taux d'activité	73,6	<b>73,5</b>	0,1	<b>-0,1</b>	-0,1	-0,3	...	...	...
Taux de chômage	5,4	<b>5,2</b>	0,2	<b>-0,2</b>	-0,1	0,0	...	...	...
Taux d'emploi	69,6	<b>69,7</b>	0,1	<b>0,1</b>	-0,1	-0,3	...	...	...
Taux de temps partiel	6,6	<b>6,4</b>	0,2	<b>-0,2</b>	-0,1	0,3	...	...	...
<b>Femmes, 25 ans et plus</b>									
Population	11 319,8	<b>11 333,1</b>	...	<b>13,3</b>	68,5	168,2	<b>0,1</b>	0,6	1,5
Population active	7 015,4	<b>7 009,3</b>	15,4	<b>-6,1</b>	83,7	157,5	<b>-0,1</b>	1,2	2,3
Emploi	6 685,6	<b>6 676,3</b>	15,3	<b>-9,3</b>	88,4	175,1	<b>-0,1</b>	1,3	2,7
Emploi à temps plein	5 258,5	<b>5 237,9</b>	22,6	<b>-20,6</b>	45,0	118,3	<b>-0,4</b>	0,9	2,3
Emploi à temps partiel	1 427,2	<b>1 438,3</b>	21,0	<b>11,1</b>	43,4	56,7	<b>0,8</b>	3,1	4,1
Chômage	329,7	<b>333,1</b>	12,3	<b>3,4</b>	-4,6	-17,5	<b>1,0</b>	-1,4	-5,0
Taux d'activité	62,0	<b>61,8</b>	0,1	<b>-0,2</b>	0,3	0,4	...	...	...
Taux de chômage	4,7	<b>4,8</b>	0,2	<b>0,1</b>	-0,1	-0,3	...	...	...
Taux d'emploi	59,1	<b>58,9</b>	0,1	<b>-0,2</b>	0,4	0,7	...	...	...
Taux de temps partiel	21,3	<b>21,5</b>	0,3	<b>0,2</b>	0,4	0,3	...	...	...
<b>Les sexes, 25 à 54 ans</b>									
Population	14 307,9	<b>14 315,5</b>	...	<b>7,6</b>	34,4	96,0	<b>0,1</b>	0,2	0,7
Population active	12 377,3	<b>12 384,9</b>	20,4	<b>7,6</b>	56,4	100,4	<b>0,1</b>	0,5	0,8
Emploi	11 743,2	<b>11 754,4</b>	21,7	<b>11,2</b>	58,6	104,8	<b>0,1</b>	0,5	0,9
Chômage	634,1	<b>630,4</b>	16,9	<b>-3,7</b>	-2,3	-4,5	<b>-0,6</b>	-0,4	-0,7
Taux d'activité	86,5	<b>86,5</b>	0,1	<b>0,0</b>	0,2	0,1	...	...	...
Taux de chômage	5,1	<b>5,1</b>	0,1	<b>0,0</b>	0,0	-0,1	...	...	...
Taux d'emploi	82,1	<b>82,1</b>	0,2	<b>0,0</b>	0,2	0,2	...	...	...

1. Erreur-type moyenne du changement entre deux mois (voir « Erreur d'échantillonnage » dans Qualité des données pour plus d'explications).

**Note(s)** : Tableau CANSIM connexe 282-0087

**Tableau 2**  
**Emploi selon la catégorie de travailleurs et la branche d'activité, Canada, données désaisonnalisées**

	Avril 2007	Mai 2007	E.-T. <sup>1</sup>	Variation depuis			Variation en pourcentage depuis		
				le mois dernier	décembre dernier	douze mois	le mois dernier	décembre dernier	douze mois
en milliers									
<b>Catégorie de travailleurs</b>									
Employés	14 208,0	<b>14 161,5</b>	31,8	<b>-46,5</b>	49,6	141,6	<b>-0,3</b>	0,4	1,0
Travailleurs indépendants <sup>2</sup>	2 585,3	<b>2 641,0</b>	21,1	<b>55,7</b>	112,5	148,3	<b>2,2</b>	4,4	5,9
<b>Employés du secteur privé/public</b>									
Employés du secteur public	3 228,1	<b>3 239,5</b>	19,9	<b>11,4</b>	48,0	18,2	<b>0,4</b>	1,5	0,6
Employés du secteur privé	10 979,8	<b>10 922,1</b>	33,0	<b>-57,7</b>	1,6	123,5	<b>-0,5</b>	0,0	1,1
<b>Branche d'activité</b>									
<b>Secteur de la production de biens</b>	3 986,4	<b>4 002,1</b>	22,7	<b>15,7</b>	-13,6	-0,3	<b>0,4</b>	-0,3	0,0
Agriculture	326,3	<b>330,1</b>	6,7	<b>3,8</b>	-15,7	-21,3	<b>1,2</b>	-4,5	-6,1
Foresterie, pêche, mine et extraction de gaz	353,0	<b>344,8</b>	6,3	<b>-8,2</b>	2,4	16,3	<b>-2,3</b>	0,7	5,0
Services publics	127,8	<b>138,2</b>	3,6	<b>10,4</b>	13,6	16,0	<b>8,1</b>	10,9	13,1
Construction	1 114,0	<b>1 135,9</b>	13,7	<b>21,9</b>	46,6	66,7	<b>2,0</b>	4,3	6,2
Fabrication	2 065,3	<b>2 053,0</b>	17,7	<b>-12,3</b>	-60,6	-78,1	<b>-0,6</b>	-2,9	-3,7
<b>Secteur des services</b>	12 806,9	<b>12 800,5</b>	30,3	<b>-6,4</b>	175,8	290,3	<b>0,0</b>	1,4	2,3
Commerce	2 685,7	<b>2 665,4</b>	20,0	<b>-20,3</b>	23,6	21,5	<b>-0,8</b>	0,9	0,8
Transport et entreposage	831,0	<b>820,9</b>	11,5	<b>-10,1</b>	5,0	19,6	<b>-1,2</b>	0,6	2,4
Finance, assurances, immobilier et location	1 058,6	<b>1 058,6</b>	12,9	<b>0,0</b>	-6,6	7,6	<b>0,0</b>	-0,6	0,7
Services professionnels, scientifiques et techniques	1 106,3	<b>1 117,5</b>	14,0	<b>11,2</b>	26,6	22,4	<b>1,0</b>	2,4	2,0
Services aux entreprises, services relatifs aux bâtiments et autres services de soutien	687,0	<b>684,5</b>	12,4	<b>-2,5</b>	-38,7	6,4	<b>-0,4</b>	-5,4	0,9
Services d'enseignement	1 182,6	<b>1 181,6</b>	13,3	<b>-1,0</b>	6,1	37,7	<b>-0,1</b>	0,5	3,3
Soins de santé et assistance sociale	1 850,6	<b>1 839,0</b>	14,4	<b>-11,6</b>	17,4	56,5	<b>-0,6</b>	1,0	3,2
Information, culture et loisirs	775,1	<b>791,4</b>	12,1	<b>16,3</b>	61,0	39,0	<b>2,1</b>	8,4	5,2
Hébergement et services de restauration	1 069,0	<b>1 084,3</b>	13,4	<b>15,3</b>	53,6	75,1	<b>1,4</b>	5,2	7,4
Autres services	714,0	<b>714,0</b>	11,3	<b>0,0</b>	9,8	8,3	<b>0,0</b>	1,4	1,2
Administrations publiques	846,8	<b>843,4</b>	10,3	<b>-3,4</b>	18,0	-3,6	<b>-0,4</b>	2,2	-0,4

1. Erreur-type moyenne du changement entre deux mois (voir « Erreur d'échantillonnage » dans Qualité des données pour plus d'explications).

2. Comprend les propriétaires d'entreprises constituées ou non-constituées en société, les travailleurs indépendants qui n'ont pas d'entreprise et les travailleurs familiaux non rémunérés.

**Note(s)** : Tableaux CANSIM connexes 282-0088, 282-0089

**Tableau 3**  
**Caractéristiques de la population active selon la province, données désaisonnalisées**

	Avril 2007	Mai 2007	E.-T. <sup>1</sup>	Variation depuis			Variation en pourcentage depuis		
				le mois dernier	décembre dernier	douze mois	le mois dernier	décembre dernier	douze mois
<b>Terre-Neuve-et-Labrador</b>									
Population	424,9	<b>424,1</b>	...	<b>-0,8</b>	-2,3	-3,7	<b>-0,2</b>	-0,5	-0,9
Population active	252,1	<b>250,9</b>	2,2	<b>-1,2</b>	-3,0	-2,5	<b>-0,5</b>	-1,2	-1,0
Emploi	219,6	<b>218,5</b>	2,3	<b>-1,1</b>	-0,4	2,2	<b>-0,5</b>	-0,2	1,0
Emploi à temps plein	188,9	<b>185,3</b>	2,6	<b>-3,6</b>	0,6	1,2	<b>-1,9</b>	0,3	0,7
Emploi à temps partiel	30,7	<b>33,2</b>	1,9	<b>2,5</b>	-1,0	1,0	<b>8,1</b>	-2,9	3,1
Chômage	32,5	<b>32,4</b>	2,2	<b>-0,1</b>	-2,6	-4,7	<b>-0,3</b>	-7,4	-12,7
Taux d'activité	59,3	<b>59,2</b>	0,5	<b>-0,1</b>	-0,3	0,0	...	...	...
Taux de chômage	12,9	<b>12,9</b>	0,8	<b>0,0</b>	-0,9	-1,7	...	...	...
Taux d'emploi	51,7	<b>51,5</b>	0,5	<b>-0,2</b>	0,2	0,9	...	...	...
<b>Île-du-Prince-Édouard</b>									
Population	112,9	<b>113,0</b>	...	<b>0,1</b>	0,3	0,9	<b>0,1</b>	0,3	0,8
Population active	77,7	<b>76,7</b>	0,6	<b>-1,0</b>	-1,6	-0,7	<b>-1,3</b>	-2,0	-0,9
Emploi	70,4	<b>69,0</b>	0,7	<b>-1,4</b>	0,4	-0,6	<b>-2,0</b>	0,6	-0,9
Emploi à temps plein	58,4	<b>57,7</b>	0,8	<b>-0,7</b>	1,1	-1,5	<b>-1,2</b>	1,9	-2,5
Emploi à temps partiel	12,0	<b>11,3</b>	0,6	<b>-0,7</b>	-0,7	0,8	<b>-5,8</b>	-5,8	7,6
Chômage	7,3	<b>7,7</b>	0,6	<b>0,4</b>	-2,0	0,0	<b>5,5</b>	-20,6	0,0
Taux d'activité	68,8	<b>67,9</b>	0,5	<b>-0,9</b>	-1,6	-1,1	...	...	...
Taux de chômage	9,4	<b>10,0</b>	0,7	<b>0,6</b>	-2,4	0,1	...	...	...
Taux d'emploi	62,4	<b>61,1</b>	0,6	<b>-1,3</b>	0,2	-1,0	...	...	...
<b>Nouvelle-Écosse</b>									
Population	763,6	<b>763,7</b>	...	<b>0,1</b>	0,2	1,3	<b>0,0</b>	0,0	0,2
Population active	490,3	<b>485,3</b>	2,7	<b>-5,0</b>	4,8	3,5	<b>-1,0</b>	1,0	0,7
Emploi	450,9	<b>446,5</b>	3,0	<b>-4,4</b>	1,1	3,4	<b>-1,0</b>	0,2	0,8
Emploi à temps plein	367,5	<b>366,0</b>	3,7	<b>-1,5</b>	2,0	7,4	<b>-0,4</b>	0,5	2,1
Emploi à temps partiel	83,4	<b>80,5</b>	3,1	<b>-2,9</b>	-0,9	-4,0	<b>-3,5</b>	-1,1	-4,7
Chômage	39,4	<b>38,8</b>	2,6	<b>-0,6</b>	3,7	0,1	<b>-1,5</b>	10,5	0,3
Taux d'activité	64,2	<b>63,5</b>	0,4	<b>-0,7</b>	0,6	0,3	...	...	...
Taux de chômage	8,0	<b>8,0</b>	0,5	<b>0,0</b>	0,7	0,0	...	...	...
Taux d'emploi	59,0	<b>58,5</b>	0,4	<b>-0,5</b>	0,2	0,4	...	...	...
<b>Nouveau-Brunswick</b>									
Population	612,5	<b>612,5</b>	...	<b>0,0</b>	1,3	1,2	<b>0,0</b>	0,2	0,2
Population active	391,2	<b>391,6</b>	2,3	<b>0,4</b>	4,5	-1,0	<b>0,1</b>	1,2	-0,3
Emploi	362,5	<b>361,0</b>	2,5	<b>-1,5</b>	6,7	2,2	<b>-0,4</b>	1,9	0,6
Emploi à temps plein	305,2	<b>302,1</b>	2,9	<b>-3,1</b>	4,3	0,4	<b>-1,0</b>	1,4	0,1
Emploi à temps partiel	57,4	<b>58,9</b>	2,4	<b>1,5</b>	2,4	1,8	<b>2,6</b>	4,2	3,2
Chômage	28,7	<b>30,7</b>	2,1	<b>2,0</b>	-2,1	-3,1	<b>7,0</b>	-6,4	-9,2
Taux d'activité	63,9	<b>63,9</b>	0,4	<b>0,0</b>	0,6	-0,3	...	...	...
Taux de chômage	7,3	<b>7,8</b>	0,5	<b>0,5</b>	-0,7	-0,8	...	...	...
Taux d'emploi	59,2	<b>58,9</b>	0,4	<b>-0,3</b>	0,9	0,2	...	...	...
<b>Québec</b>									
Population	6 303,5	<b>6 308,2</b>	...	<b>4,7</b>	25,4	66,1	<b>0,1</b>	0,4	1,1
Population active	4 138,5	<b>4 134,2</b>	14,5	<b>-4,3</b>	38,5	49,3	<b>-0,1</b>	0,9	1,2
Emploi	3 839,1	<b>3 836,9</b>	14,8	<b>-2,2</b>	47,5	73,4	<b>-0,1</b>	1,3	2,0
Emploi à temps plein	3 127,8	<b>3 139,2</b>	19,3	<b>11,4</b>	28,7	65,9	<b>0,4</b>	0,9	2,1
Emploi à temps partiel	711,2	<b>697,7</b>	17,6	<b>-13,5</b>	18,8	7,4	<b>-1,9</b>	2,8	1,1
Chômage	299,4	<b>297,3</b>	13,6	<b>-2,1</b>	-9,0	-24,0	<b>-0,7</b>	-2,9	-7,5
Taux d'activité	65,7	<b>65,5</b>	0,2	<b>-0,2</b>	0,3	0,1	...	...	...
Taux de chômage	7,2	<b>7,2</b>	0,3	<b>0,0</b>	-0,3	-0,7	...	...	...
Taux d'emploi	60,9	<b>60,8</b>	0,2	<b>-0,1</b>	0,5	0,5	...	...	...

Voir les notes à la fin du tableau.

Tableau 3 – suite

## Caractéristiques de la population active selon la province, données désaisonnalisées

	Avril 2007	Mai 2007	E.-T. <sup>1</sup>	Variation depuis			Variation en pourcentage depuis		
				le mois dernier	décembre dernier	douze mois	le mois dernier	décembre dernier	douze mois
en milliers (sauf les taux)									
<b>Ontario</b>									
Population	10 331,7	<b>10 342,1</b>	...	<b>10,4</b>	51,2	130,9	<b>0,1</b>	0,5	1,3
Population active	7 022,5	<b>7 011,9</b>	18,4	<b>-10,6</b>	43,3	82,1	<b>-0,2</b>	0,6	1,2
Emploi	6 555,7	<b>6 567,6</b>	18,1	<b>11,9</b>	21,0	50,2	<b>0,2</b>	0,3	0,8
Emploi à temps plein	5 353,7	<b>5 371,0</b>	23,0	<b>17,3</b>	16,4	-25,8	<b>0,3</b>	0,3	-0,5
Emploi à temps partiel	1 202,0	<b>1 196,6</b>	21,2	<b>-5,4</b>	4,7	76,0	<b>-0,4</b>	0,4	6,8
Chômage	466,7	<b>444,3</b>	15,3	<b>-22,4</b>	22,3	31,9	<b>-4,8</b>	5,3	7,7
Taux d'activité	68,0	<b>67,8</b>	0,2	<b>-0,2</b>	0,1	-0,1	...	...	...
Taux de chômage	6,6	<b>6,3</b>	0,2	<b>-0,3</b>	0,2	0,3	...	...	...
Taux d'emploi	63,5	<b>63,5</b>	0,2	<b>0,0</b>	-0,1	-0,3	...	...	...
<b>Manitoba</b>									
Population	896,8	<b>897,6</b>	...	<b>0,8</b>	3,8	6,1	<b>0,1</b>	0,4	0,7
Population active	622,2	<b>627,9</b>	2,8	<b>5,7</b>	15,3	14,4	<b>0,9</b>	2,5	2,3
Emploi	592,7	<b>595,4</b>	2,8	<b>2,7</b>	7,8	7,3	<b>0,5</b>	1,3	1,2
Emploi à temps plein	472,7	<b>475,9</b>	3,9	<b>3,2</b>	3,5	-0,3	<b>0,7</b>	0,7	-0,1
Emploi à temps partiel	120,0	<b>119,5</b>	3,6	<b>-0,5</b>	4,3	7,6	<b>-0,4</b>	3,7	6,8
Chômage	29,6	<b>32,5</b>	2,1	<b>2,9</b>	7,5	7,1	<b>9,8</b>	30,0	28,0
Taux d'activité	69,4	<b>70,0</b>	0,3	<b>0,6</b>	1,5	1,2	...	...	...
Taux de chômage	4,8	<b>5,2</b>	0,3	<b>0,4</b>	1,1	1,1	...	...	...
Taux d'emploi	66,1	<b>66,3</b>	0,3	<b>0,2</b>	0,6	0,3	...	...	...
<b>Saskatchewan</b>									
Population	748,6	<b>749,2</b>	...	<b>0,6</b>	2,9	3,3	<b>0,1</b>	0,4	0,4
Population active	523,3	<b>524,7</b>	2,4	<b>1,4</b>	0,7	12,8	<b>0,3</b>	0,1	2,5
Emploi	502,6	<b>501,1</b>	2,5	<b>-1,5</b>	-1,7	14,0	<b>-0,3</b>	-0,3	2,9
Emploi à temps plein	402,2	<b>401,6</b>	3,3	<b>-0,6</b>	-6,1	3,7	<b>-0,1</b>	-1,5	0,9
Emploi à temps partiel	100,4	<b>99,5</b>	2,9	<b>-0,9</b>	4,4	10,3	<b>-0,9</b>	4,6	11,5
Chômage	20,6	<b>23,6</b>	1,9	<b>3,0</b>	2,4	-1,2	<b>14,6</b>	11,3	-4,8
Taux d'activité	69,9	<b>70,0</b>	0,3	<b>0,1</b>	-0,2	1,4	...	...	...
Taux de chômage	3,9	<b>4,5</b>	0,4	<b>0,6</b>	0,5	-0,3	...	...	...
Taux d'emploi	67,1	<b>66,9</b>	0,3	<b>-0,2</b>	-0,5	1,6	...	...	...
<b>Alberta</b>									
Population	2 724,5	<b>2 732,4</b>	...	<b>7,9</b>	40,3	104,4	<b>0,3</b>	1,5	4,0
Population active	2 018,6	<b>2 020,4</b>	8,0	<b>1,8</b>	46,0	76,8	<b>0,1</b>	2,3	4,0
Emploi	1 950,7	<b>1 943,1</b>	8,3	<b>-7,6</b>	34,7	66,5	<b>-0,4</b>	1,8	3,5
Emploi à temps plein	1 637,8	<b>1 629,1</b>	10,8	<b>-8,7</b>	13,6	54,8	<b>-0,5</b>	0,8	3,5
Emploi à temps partiel	312,8	<b>314,0</b>	9,8	<b>1,2</b>	21,1	11,7	<b>0,4</b>	7,2	3,9
Chômage	67,9	<b>77,2</b>	5,6	<b>9,3</b>	11,2	10,2	<b>13,7</b>	17,0	15,2
Taux d'activité	74,1	<b>73,9</b>	0,3	<b>-0,2</b>	0,6	-0,1	...	...	...
Taux de chômage	3,4	<b>3,8</b>	0,3	<b>0,4</b>	0,5	0,4	...	...	...
Taux d'emploi	71,6	<b>71,1</b>	0,3	<b>-0,5</b>	0,2	-0,3	...	...	...
<b>Colombie-Britannique</b>									
Population	3 557,1	<b>3 561,8</b>	...	<b>4,7</b>	23,8	58,3	<b>0,1</b>	0,7	1,7
Population active	2 353,8	<b>2 362,4</b>	10,0	<b>8,6</b>	21,7	61,3	<b>0,4</b>	0,9	2,7
Emploi	2 249,1	<b>2 263,3</b>	10,1	<b>14,2</b>	44,8	71,2	<b>0,6</b>	2,0	3,2
Emploi à temps plein	1 794,8	<b>1 814,3</b>	13,5	<b>19,5</b>	41,1	63,2	<b>1,1</b>	2,3	3,6
Emploi à temps partiel	454,2	<b>449,0</b>	12,5	<b>-5,2</b>	3,7	8,1	<b>-1,1</b>	0,8	1,8
Chômage	104,7	<b>99,1</b>	7,3	<b>-5,6</b>	-23,1	-10,0	<b>-5,3</b>	-18,9	-9,2
Taux d'activité	66,2	<b>66,3</b>	0,3	<b>0,1</b>	0,1	0,6	...	...	...
Taux de chômage	4,4	<b>4,2</b>	0,3	<b>-0,2</b>	-1,0	-0,5	...	...	...
Taux d'emploi	63,2	<b>63,5</b>	0,3	<b>0,3</b>	0,8	0,9	...	...	...

1. Erreur-type moyenne du changement entre deux mois (voir « Erreur d'échantillonnage » dans Qualité des données pour plus d'explications).

Note(s) : Tableau CANSIM connexe 282-0087

**Tableau 4-1**  
**Certaines caractéristiques de la population active (données désaisonnalisées) — Terre-Neuve-et-Labrador**

	Avril 2007	Mai 2007	E.-T. <sup>1</sup>	Variation depuis			Variation en pourcentage depuis		
				le mois dernier	décembre dernier	douze mois	le mois dernier	décembre dernier	douze mois
en milliers (sauf les taux)									
<b>Les deux sexes, 15 ans et plus</b>									
Population	424,9	<b>424,1</b>	...	<b>-0,8</b>	-2,3	-3,7	<b>-0,2</b>	-0,5	-0,9
Population active	252,1	<b>250,9</b>	2,2	<b>-1,2</b>	-3,0	-2,5	<b>-0,5</b>	-1,2	-1,0
Emploi	219,6	<b>218,5</b>	2,3	<b>-1,1</b>	-0,4	2,2	<b>-0,5</b>	-0,2	1,0
Emploi à temps plein	188,9	<b>185,3</b>	2,6	<b>-3,6</b>	0,6	1,2	<b>-1,9</b>	0,3	0,7
Chômage	32,5	<b>32,4</b>	2,2	<b>-0,1</b>	-2,6	-4,7	<b>-0,3</b>	-7,4	-12,7
Taux d'activité	59,3	<b>59,2</b>	0,5	<b>-0,1</b>	-0,3	0,0	...	...	...
Taux de chômage	12,9	<b>12,9</b>	0,8	<b>0,0</b>	-0,9	-1,7	...	...	...
Taux d'emploi	51,7	<b>51,5</b>	0,5	<b>-0,2</b>	0,2	0,9	...	...	...
Taux de temps partiel	14,0	<b>15,2</b>	0,9	<b>1,2</b>	-0,4	0,3	...	...	...
<b>Les deux sexes, 15 à 24 ans</b>									
Population	64,4	<b>64,0</b>	...	<b>-0,4</b>	-1,4	-3,1	<b>-0,6</b>	-2,1	-4,6
Population active	34,8	<b>34,4</b>	1,2	<b>-0,4</b>	-2,0	-1,6	<b>-1,1</b>	-5,5	-4,4
Emploi	27,4	<b>28,0</b>	1,1	<b>0,6</b>	-0,4	-0,5	<b>2,2</b>	-1,4	-1,8
Chômage	7,4	<b>6,4</b>	1,1	<b>-1,0</b>	-1,5	-1,2	<b>-13,5</b>	-19,0	-15,8
Taux d'activité	54,0	<b>53,8</b>	1,8	<b>-0,2</b>	-1,9	0,1	...	...	...
Taux de chômage	21,3	<b>18,6</b>	2,8	<b>-2,7</b>	-3,1	-2,5	...	...	...
Taux d'emploi	42,5	<b>43,8</b>	1,6	<b>1,3</b>	0,4	1,3	...	...	...
Taux de temps partiel	38,7	<b>46,8</b>	3,6	<b>8,1</b>	5,2	6,1	...	...	...
<b>Hommes, 25 ans et plus</b>									
Population	174,3	<b>174,1</b>	...	<b>-0,2</b>	-0,6	-0,5	<b>-0,1</b>	-0,3	-0,3
Population active	113,4	<b>112,3</b>	1,2	<b>-1,1</b>	-2,7	-1,3	<b>-1,0</b>	-2,3	-1,1
Emploi	98,4	<b>96,6</b>	1,4	<b>-1,8</b>	-2,2	0,5	<b>-1,8</b>	-2,2	0,5
Chômage	15,0	<b>15,6</b>	1,4	<b>0,6</b>	-0,6	-1,9	<b>4,0</b>	-3,7	-10,9
Taux d'activité	65,1	<b>64,5</b>	0,7	<b>-0,6</b>	-1,3	-0,6	...	...	...
Taux de chômage	13,2	<b>13,9</b>	1,1	<b>0,7</b>	-0,2	-1,5	...	...	...
Taux d'emploi	56,5	<b>55,5</b>	0,8	<b>-1,0</b>	-1,1	0,5	...	...	...
Taux de temps partiel	4,7	<b>4,9</b>	0,8	<b>0,2</b>	-0,3	0,6	...	...	...
<b>Femmes, 25 ans et plus</b>									
Population	186,2	<b>185,9</b>	...	<b>-0,3</b>	-0,4	-0,2	<b>-0,2</b>	-0,2	-0,1
Population active	104,0	<b>104,2</b>	1,3	<b>0,2</b>	1,7	0,4	<b>0,2</b>	1,7	0,4
Emploi	93,8	<b>93,9</b>	1,3	<b>0,1</b>	2,2	2,2	<b>0,1</b>	2,4	2,4
Chômage	10,2	<b>10,3</b>	1,2	<b>0,1</b>	-0,6	-1,8	<b>1,0</b>	-5,5	-14,9
Taux d'activité	55,9	<b>56,1</b>	0,7	<b>0,2</b>	1,1	0,3	...	...	...
Taux de chômage	9,8	<b>9,9</b>	1,1	<b>0,1</b>	-0,7	-1,8	...	...	...
Taux d'emploi	50,4	<b>50,5</b>	0,7	<b>0,1</b>	1,3	1,2	...	...	...
Taux de temps partiel	16,4	<b>16,4</b>	1,4	<b>0,0</b>	-2,4	-1,5	...	...	...
<b>Branche d'activité</b>									
	219,6	<b>218,5</b>	2,3	<b>-1,1</b>	-0,4	2,2	<b>-0,5</b>	-0,2	1,0
<b>Secteur de la production de biens</b>									
Agriculture	52,1	<b>48,0</b>	1,9	<b>-4,1</b>	-2,4	-3,5	<b>-7,9</b>	-4,8	-6,8
Forêt, pêche, mine et extraction de gaz	1,2	<b>1,1</b>	0,4	<b>-0,1</b>	-0,6	-1,5	<b>-8,3</b>	-35,3	-57,7
Services publics	18,4	<b>16,1</b>	1,1	<b>-2,3</b>	-1,8	-1,3	<b>-12,5</b>	-10,1	-7,5
Construction	1,6	<b>1,7</b>	0,3	<b>0,1</b>	0,3	-0,7	<b>6,2</b>	21,4	-29,2
Fabrication	13,2	<b>12,7</b>	1,0	<b>-0,5</b>	-0,9	0,2	<b>-3,8</b>	-6,6	1,6
	17,8	<b>16,4</b>	1,1	<b>-1,4</b>	0,6	-0,2	<b>-7,9</b>	3,8	-1,2
<b>Secteur des services</b>									
Commerce	167,5	<b>170,5</b>	2,0	<b>3,0</b>	2,0	5,7	<b>1,8</b>	1,2	3,5
Transport et entreposage	37,8	<b>37,7</b>	1,2	<b>-0,1</b>	-0,4	-0,2	<b>-0,3</b>	-1,0	-0,5
Finance, assurances, immobilier et location	10,3	<b>9,6</b>	0,7	<b>-0,7</b>	-1,7	-2,5	<b>-6,8</b>	-15,0	-20,7
Services professionnels, scientifiques et techniques	7,3	<b>7,1</b>	0,5	<b>-0,2</b>	0,7	0,6	<b>-2,7</b>	10,9	9,2
Services aux entreprises, services relatifs aux bâtiments et autres services de soutien	7,8	<b>8,2</b>	0,5	<b>0,4</b>	2,4	1,8	<b>5,1</b>	41,4	28,1
Services d'enseignement	7,8	<b>7,6</b>	0,7	<b>-0,2</b>	-1,7	-0,7	<b>-2,6</b>	-18,3	-8,4
Soins de santé et assistance sociale	17,7	<b>18,5</b>	0,8	<b>0,8</b>	-0,1	2,7	<b>4,5</b>	-0,5	17,1
Information, culture et loisirs	31,5	<b>31,3</b>	1,0	<b>-0,2</b>	1,6	1,4	<b>-0,6</b>	5,4	4,7
Hébergement et services de restauration	7,8	<b>8,5</b>	0,6	<b>0,7</b>	-0,6	-0,6	<b>9,0</b>	-6,6	-6,6
Autres services	12,9	<b>15,7</b>	1,0	<b>2,8</b>	3,3	2,5	<b>21,7</b>	26,6	18,9
Administrations publiques	10,3	<b>10,1</b>	0,7	<b>-0,2</b>	-1,3	-0,8	<b>-1,9</b>	-11,4	-7,3
	16,2	<b>16,1</b>	0,8	<b>-0,1</b>	-0,2	1,3	<b>-0,6</b>	-1,2	8,8

1. Erreur-type moyenne du changement entre deux mois (voir « Erreur d'échantillonnage » dans Qualité des données pour plus d'explications).

**Note(s) :** Tableaux CANSIM connexes 282-0087, 282-0088

**Tableau 4-2**  
**Certaines caractéristiques de la population active (données désaisonnalisées) — Île-du-Prince-Édouard**

	Avril 2007	Mai 2007	E.-T. <sup>1</sup>	Variation depuis			Variation en pourcentage depuis		
				le mois dernier	décembre dernier	douze mois	le mois dernier	décembre dernier	douze mois
en milliers (sauf les taux)									
<b>Les deux sexes, 15 ans et plus</b>									
Population	112,9	<b>113,0</b>	...	<b>0,1</b>	0,3	0,9	<b>0,1</b>	0,3	0,8
Population active	77,7	<b>76,7</b>	0,6	<b>-1,0</b>	-1,6	-0,7	<b>-1,3</b>	-2,0	-0,9
Emploi	70,4	<b>69,0</b>	0,7	<b>-1,4</b>	0,4	-0,6	<b>-2,0</b>	0,6	-0,9
Emploi à temps plein	58,4	<b>57,7</b>	0,8	<b>-0,7</b>	1,1	-1,5	<b>-1,2</b>	1,9	-2,5
Chômage	7,3	<b>7,7</b>	0,6	<b>0,4</b>	-2,0	0,0	<b>5,5</b>	-20,6	0,0
Taux d'activité	68,8	<b>67,9</b>	0,5	<b>-0,9</b>	-1,6	-1,1	...	...	...
Taux de chômage	9,4	<b>10,0</b>	0,7	<b>0,6</b>	-2,4	0,1	...	...	...
Taux d'emploi	62,4	<b>61,1</b>	0,6	<b>-1,3</b>	0,2	-1,0	...	...	...
Taux de temps partiel	17,0	<b>16,4</b>	0,9	<b>-0,7</b>	-1,1	1,3	...	...	...
<b>Les deux sexes, 15 à 24 ans</b>									
Population	19,7	<b>19,7</b>	...	<b>0,0</b>	-0,1	-0,1	<b>0,0</b>	-0,5	-0,5
Population active	14,5	<b>13,5</b>	0,4	<b>-1,0</b>	-0,8	-1,0	<b>-6,9</b>	-5,6	-6,9
Emploi	12,6	<b>11,8</b>	0,4	<b>-0,8</b>	0,0	-0,7	<b>-6,3</b>	0,0	-5,6
Chômage	1,8	<b>1,7</b>	0,3	<b>-0,1</b>	-0,8	-0,3	<b>-5,6</b>	-32,0	-15,0
Taux d'activité	73,6	<b>68,5</b>	1,8	<b>-5,1</b>	-3,7	-4,7	...	...	...
Taux de chômage	12,4	<b>12,6</b>	2,2	<b>0,2</b>	-4,9	-1,2	...	...	...
Taux d'emploi	64,0	<b>59,9</b>	1,8	<b>-4,1</b>	0,3	-3,2	...	...	...
Taux de temps partiel	42,1	<b>42,4</b>	3,1	<b>0,3</b>	0,8	5,6	...	...	...
<b>Hommes, 25 ans et plus</b>									
Population	44,6	<b>44,7</b>	...	<b>0,1</b>	0,2	0,4	<b>0,2</b>	0,4	0,9
Population active	32,6	<b>32,3</b>	0,3	<b>-0,3</b>	-0,8	-0,1	<b>-0,9</b>	-2,4	-0,3
Emploi	29,5	<b>29,1</b>	0,4	<b>-0,4</b>	0,4	0,2	<b>-1,4</b>	1,4	0,7
Chômage	3,1	<b>3,2</b>	0,4	<b>0,1</b>	-1,1	-0,3	<b>3,2</b>	-25,6	-8,6
Taux d'activité	73,1	<b>72,3</b>	0,8	<b>-0,8</b>	-2,1	-0,8	...	...	...
Taux de chômage	9,5	<b>9,9</b>	1,1	<b>0,4</b>	-3,1	-0,9	...	...	...
Taux d'emploi	66,1	<b>65,1</b>	0,9	<b>-1,0</b>	0,6	-0,1	...	...	...
Taux de temps partiel	5,4	<b>5,5</b>	0,9	<b>0,1</b>	-0,4	2,0	...	...	...
<b>Femmes, 25 ans et plus</b>									
Population	48,6	<b>48,6</b>	...	<b>0,0</b>	0,2	0,6	<b>0,0</b>	0,4	1,2
Population active	30,7	<b>30,9</b>	0,3	<b>0,2</b>	-0,1	0,4	<b>0,7</b>	-0,3	1,3
Emploi	28,2	<b>28,1</b>	0,4	<b>-0,1</b>	0,0	-0,1	<b>-0,4</b>	0,0	-0,4
Chômage	2,5	<b>2,7</b>	0,3	<b>0,2</b>	-0,2	0,5	<b>8,0</b>	-6,9	22,7
Taux d'activité	63,2	<b>63,6</b>	0,7	<b>0,4</b>	-0,4	0,1	...	...	...
Taux de chômage	8,1	<b>8,7</b>	1,0	<b>0,6</b>	-0,7	1,5	...	...	...
Taux d'emploi	58,0	<b>57,8</b>	0,8	<b>-0,2</b>	-0,3	-1,0	...	...	...
Taux de temps partiel	17,7	<b>16,4</b>	1,6	<b>-1,4</b>	-2,8	-0,7	...	...	...
<b>Branche d'activité</b>									
	70,4	<b>69,0</b>	0,7	<b>-1,4</b>	0,4	-0,6	<b>-2,0</b>	0,6	-0,9
<b>Secteur de la production de biens</b>									
	19,1	<b>18,2</b>	0,5	<b>-0,9</b>	-0,3	-1,0	<b>-4,7</b>	-1,6	-5,2
Agriculture	3,9	<b>3,6</b>	0,3	<b>-0,3</b>	-0,4	-0,4	<b>-7,7</b>	-10,0	-10,0
Foresterie, pêche, mine et extraction de gaz	2,6	<b>2,4</b>	0,2	<b>-0,2</b>	0,2	0,1	<b>-7,7</b>	9,1	4,3
Services publics	0,2	<b>0,3</b>	0,1	<b>0,1</b>	0,1	-0,1	<b>50,0</b>	50,0	-25,0
Construction	5,5	<b>5,2</b>	0,3	<b>-0,3</b>	-0,5	-0,8	<b>-5,5</b>	-8,8	-13,3
Fabrication	6,9	<b>6,7</b>	0,3	<b>-0,2</b>	0,2	0,2	<b>-2,9</b>	3,1	3,1
<b>Secteur des services</b>									
	51,3	<b>50,8</b>	0,6	<b>-0,5</b>	0,7	0,4	<b>-1,0</b>	1,4	0,8
Commerce	10,6	<b>10,3</b>	0,3	<b>-0,3</b>	0,5	0,4	<b>-2,8</b>	5,1	4,0
Transport et entreposage	2,0	<b>2,1</b>	0,2	<b>0,1</b>	-0,3	0,1	<b>5,0</b>	-12,5	5,0
Finance, assurances, immobilier et location	2,4	<b>2,8</b>	0,1	<b>0,4</b>	0,4	0,8	<b>16,7</b>	16,7	40,0
Services professionnels, scientifiques et techniques	1,9	<b>1,8</b>	0,2	<b>-0,1</b>	-0,7	-1,4	<b>-5,3</b>	-28,0	-43,8
Services aux entreprises, services relatifs aux bâtiments et autres services de soutien	2,9	<b>2,7</b>	0,3	<b>-0,2</b>	0,1	-0,3	<b>-6,9</b>	3,8	-10,0
Services d'enseignement	4,4	<b>4,7</b>	0,3	<b>0,3</b>	-0,1	0,2	<b>6,8</b>	-2,1	4,4
Soins de santé et assistance sociale	8,5	<b>7,8</b>	0,3	<b>-0,7</b>	-0,1	-0,2	<b>-8,2</b>	-1,3	-2,5
Information, culture et loisirs	2,8	<b>2,7</b>	0,2	<b>-0,1</b>	0,2	-0,1	<b>-3,6</b>	8,0	-3,6
Hébergement et services de restauration	6,3	<b>6,3</b>	0,3	<b>0,0</b>	0,5	0,2	<b>0,0</b>	8,6	3,3
Autres services	2,9	<b>3,0</b>	0,2	<b>0,1</b>	0,4	0,1	<b>3,4</b>	15,4	3,4
Administrations publiques	6,7	<b>6,6</b>	0,3	<b>-0,1</b>	-0,2	0,5	<b>-1,5</b>	-2,9	8,2

1. Erreur-type moyenne du changement entre deux mois (voir « Erreur d'échantillonnage » dans Qualité des données pour plus d'explications).

**Note(s) :** Tableaux CANSIM connexes 282-0087, 282-0088



**Tableau 4-3**  
**Certaines caractéristiques de la population active (données désaisonnalisées) — Nouvelle-Écosse**

	Avril 2007	Mai 2007	E.-T. <sup>1</sup>	Variation depuis			Variation en pourcentage depuis		
				le mois dernier	décembre dernier	douze mois	le mois dernier	décembre dernier	douze mois
en milliers (sauf les taux)									
<b>Les deux sexes, 15 ans et plus</b>									
Population	763,6	<b>763,7</b>	...	<b>0,1</b>	0,2	1,3	<b>0,0</b>	0,0	0,2
Population active	490,3	<b>485,3</b>	2,7	<b>-5,0</b>	4,8	3,5	<b>-1,0</b>	1,0	0,7
Emploi	450,9	<b>446,5</b>	3,0	<b>-4,4</b>	1,1	3,4	<b>-1,0</b>	0,2	0,8
Emploi à temps plein	367,5	<b>366,0</b>	3,7	<b>-1,5</b>	2,0	7,4	<b>-0,4</b>	0,5	2,1
Chômage	39,4	<b>38,8</b>	2,6	<b>-0,6</b>	3,7	0,1	<b>-1,5</b>	10,5	0,3
Taux d'activité	64,2	<b>63,5</b>	0,4	<b>-0,7</b>	0,6	0,3	...	...	...
Taux de chômage	8,0	<b>8,0</b>	0,5	<b>0,0</b>	0,7	0,0	...	...	...
Taux d'emploi	59,0	<b>58,5</b>	0,4	<b>-0,5</b>	0,2	0,4	...	...	...
Taux de temps partiel	18,5	<b>18,0</b>	0,7	<b>-0,5</b>	-0,2	-1,0	...	...	...
<b>Les deux sexes, 15 à 24 ans</b>									
Population	122,5	<b>122,5</b>	...	<b>0,0</b>	-0,3	-0,8	<b>0,0</b>	-0,2	-0,6
Population active	83,1	<b>81,1</b>	1,7	<b>-2,0</b>	0,1	-2,9	<b>-2,4</b>	0,1	-3,5
Emploi	71,8	<b>69,4</b>	1,7	<b>-2,4</b>	-1,6	-2,5	<b>-3,3</b>	-2,3	-3,5
Chômage	11,3	<b>11,7</b>	1,5	<b>0,4</b>	1,7	-0,4	<b>3,5</b>	17,0	-3,3
Taux d'activité	67,8	<b>66,2</b>	1,4	<b>-1,6</b>	0,2	-1,9	...	...	...
Taux de chômage	13,6	<b>14,4</b>	1,7	<b>0,8</b>	2,1	0,0	...	...	...
Taux d'emploi	58,6	<b>56,7</b>	1,3	<b>-1,9</b>	-1,1	-1,6	...	...	...
Taux de temps partiel	41,1	<b>43,1</b>	2,4	<b>2,0</b>	-2,8	-1,4	...	...	...
<b>Hommes, 25 ans et plus</b>									
Population	305,9	<b>305,9</b>	...	<b>0,0</b>	0,1	0,7	<b>0,0</b>	0,0	0,2
Population active	210,7	<b>209,8</b>	1,5	<b>-0,9</b>	2,9	4,1	<b>-0,4</b>	1,4	2,0
Emploi	193,1	<b>192,6</b>	1,7	<b>-0,5</b>	1,7	2,6	<b>-0,3</b>	0,9	1,4
Chômage	17,6	<b>17,2</b>	1,5	<b>-0,4</b>	1,2	1,5	<b>-2,3</b>	7,5	9,6
Taux d'activité	68,9	<b>68,6</b>	0,5	<b>-0,3</b>	0,9	1,2	...	...	...
Taux de chômage	8,4	<b>8,2</b>	0,7	<b>-0,2</b>	0,5	0,6	...	...	...
Taux d'emploi	63,1	<b>63,0</b>	0,5	<b>-0,1</b>	0,6	0,7	...	...	...
Taux de temps partiel	8,0	<b>6,6</b>	0,7	<b>-1,4</b>	-0,5	-0,4	...	...	...
<b>Femmes, 25 ans et plus</b>									
Population	335,1	<b>335,2</b>	...	<b>0,1</b>	0,3	1,3	<b>0,0</b>	0,1	0,4
Population active	196,5	<b>194,4</b>	1,4	<b>-2,1</b>	1,8	2,3	<b>-1,1</b>	0,9	1,2
Emploi	185,9	<b>184,5</b>	1,5	<b>-1,4</b>	0,9	3,3	<b>-0,8</b>	0,5	1,8
Chômage	10,6	<b>9,9</b>	1,3	<b>-0,7</b>	0,8	-0,9	<b>-6,6</b>	8,8	-8,3
Taux d'activité	58,6	<b>58,0</b>	0,4	<b>-0,6</b>	0,5	0,5	...	...	...
Taux de chômage	5,4	<b>5,1</b>	0,6	<b>-0,3</b>	0,4	-0,5	...	...	...
Taux d'emploi	55,5	<b>55,0</b>	0,4	<b>-0,5</b>	0,2	0,7	...	...	...
Taux de temps partiel	20,7	<b>20,5</b>	1,1	<b>-0,1</b>	1,3	-1,1	...	...	...
<b>Branche d'activité</b>									
	450,9	<b>446,5</b>	3,0	<b>-4,4</b>	1,1	3,4	<b>-1,0</b>	0,2	0,8
<b>Secteur de la production de biens</b>									
Agriculture	90,3	<b>87,5</b>	2,2	<b>-2,8</b>	1,2	0,5	<b>-3,1</b>	1,4	0,6
Forêt, pêche, mine et extraction de gaz	5,5	<b>5,8</b>	0,6	<b>0,3</b>	1,3	1,2	<b>5,5</b>	28,9	26,1
Services publics	14,0	<b>12,9</b>	1,0	<b>-1,1</b>	1,2	0,2	<b>-7,9</b>	10,3	1,6
Construction	1,9	<b>1,8</b>	0,2	<b>-0,1</b>	-0,4	0,3	<b>-5,3</b>	-18,2	20,0
Fabrication	26,0	<b>25,6</b>	1,4	<b>-0,4</b>	-2,3	-1,6	<b>-1,5</b>	-8,2	-5,9
	42,9	<b>41,4</b>	1,4	<b>-1,5</b>	1,4	0,5	<b>-3,5</b>	3,5	1,2
<b>Secteur des services</b>									
Commerce	360,6	<b>359,0</b>	2,9	<b>-1,6</b>	-0,1	2,9	<b>-0,4</b>	0,0	0,8
Transport et entreposage	78,9	<b>80,7</b>	1,9	<b>1,8</b>	1,9	-1,2	<b>2,3</b>	2,4	-1,5
Finance, assurances, immobilier et location	18,4	<b>16,4</b>	1,0	<b>-2,0</b>	-1,7	-2,9	<b>-10,9</b>	-9,4	-15,0
Services professionnels, scientifiques et techniques	24,2	<b>23,7</b>	1,0	<b>-0,5</b>	-0,8	2,5	<b>-2,1</b>	-3,3	11,8
Services aux entreprises, services relatifs aux bâtiments et autres services de soutien	15,6	<b>16,9</b>	1,0	<b>1,3</b>	0,1	-1,7	<b>8,3</b>	0,6	-9,1
Services d'enseignement	25,1	<b>25,7</b>	1,3	<b>0,6</b>	-3,3	-3,4	<b>2,4</b>	-11,4	-11,7
Soins de santé et assistance sociale	38,7	<b>38,9</b>	1,4	<b>0,2</b>	4,0	5,0	<b>0,5</b>	11,5	14,7
Information, culture et loisirs	60,3	<b>59,4</b>	1,3	<b>-0,9</b>	-1,4	-0,4	<b>-1,5</b>	-2,3	-0,7
Hébergement et services de restauration	17,9	<b>19,0</b>	1,0	<b>1,1</b>	2,7	3,0	<b>6,1</b>	16,6	18,8
Autres services	32,1	<b>29,1</b>	1,4	<b>-3,0</b>	-2,4	1,4	<b>-9,3</b>	-7,6	5,1
Administrations publiques	21,4	<b>21,5</b>	1,1	<b>0,1</b>	1,5	1,3	<b>0,5</b>	7,5	6,4
	28,0	<b>27,7</b>	1,1	<b>-0,3</b>	-0,9	-0,9	<b>-1,1</b>	-3,1	-3,1

1. Erreur-type moyenne du changement entre deux mois (voir « Erreur d'échantillonnage » dans Qualité des données pour plus d'explications).

**Note(s)** : Tableaux CANSIM connexes 282-0087, 282-0088

**Tableau 4-4**  
**Certaines caractéristiques de la population active (données désaisonnalisées) — Nouveau-Brunswick**

	Avril 2007	Mai 2007	E.-T. <sup>1</sup>	Variation depuis			Variation en pourcentage depuis		
				le mois dernier	décembre dernier	douze mois	le mois dernier	décembre dernier	douze mois
en milliers (sauf les taux)									
<b>Les deux sexes, 15 ans et plus</b>									
Population	612,5	<b>612,5</b>	...	<b>0,0</b>	1,3	1,2	<b>0,0</b>	0,2	0,2
Population active	391,2	<b>391,6</b>	2,3	<b>0,4</b>	4,5	-1,0	<b>0,1</b>	1,2	-0,3
Emploi	362,5	<b>361,0</b>	2,5	<b>-1,5</b>	6,7	2,2	<b>-0,4</b>	1,9	0,6
Emploi à temps plein	305,2	<b>302,1</b>	2,9	<b>-3,1</b>	4,3	0,4	<b>-1,0</b>	1,4	0,1
Chômage	28,7	<b>30,7</b>	2,1	<b>2,0</b>	-2,1	-3,1	<b>7,0</b>	-6,4	-9,2
Taux d'activité	63,9	<b>63,9</b>	0,4	<b>0,0</b>	0,6	-0,3	...	...	...
Taux de chômage	7,3	<b>7,8</b>	0,5	<b>0,5</b>	-0,7	-0,8	...	...	...
Taux d'emploi	59,2	<b>58,9</b>	0,4	<b>-0,3</b>	0,9	0,2	...	...	...
Taux de temps partiel	15,8	<b>16,3</b>	0,7	<b>0,5</b>	0,4	0,4	...	...	...
<b>Les deux sexes, 15 à 24 ans</b>									
Population	95,1	<b>94,9</b>	...	<b>-0,2</b>	-0,3	-1,2	<b>-0,2</b>	-0,3	-1,2
Population active	61,5	<b>63,2</b>	1,4	<b>1,7</b>	2,3	-1,8	<b>2,8</b>	3,8	-2,8
Emploi	55,0	<b>54,8</b>	1,4	<b>-0,2</b>	1,9	-1,3	<b>-0,4</b>	3,6	-2,3
Chômage	6,5	<b>8,4</b>	1,1	<b>1,9</b>	0,4	-0,5	<b>29,2</b>	5,0	-5,6
Taux d'activité	64,7	<b>66,6</b>	1,4	<b>1,9</b>	2,6	-1,0	...	...	...
Taux de chômage	10,6	<b>13,3</b>	1,6	<b>2,7</b>	0,2	-0,4	...	...	...
Taux d'emploi	57,8	<b>57,7</b>	1,4	<b>-0,1</b>	2,1	-0,7	...	...	...
Taux de temps partiel	42,7	<b>41,8</b>	2,3	<b>-0,9</b>	6,4	2,2	...	...	...
<b>Hommes, 25 ans et plus</b>									
Population	250,2	<b>250,3</b>	...	<b>0,1</b>	0,8	1,3	<b>0,0</b>	0,3	0,5
Population active	174,6	<b>172,0</b>	1,3	<b>-2,6</b>	2,4	-0,4	<b>-1,5</b>	1,4	-0,2
Emploi	160,9	<b>158,6</b>	1,5	<b>-2,3</b>	3,7	1,8	<b>-1,4</b>	2,4	1,1
Chômage	13,7	<b>13,4</b>	1,4	<b>-0,3</b>	-1,3	-2,2	<b>-2,2</b>	-8,8	-14,1
Taux d'activité	69,8	<b>68,7</b>	0,5	<b>-1,1</b>	0,7	-0,5	...	...	...
Taux de chômage	7,8	<b>7,8</b>	0,8	<b>0,0</b>	-0,9	-1,2	...	...	...
Taux d'emploi	64,3	<b>63,4</b>	0,6	<b>-0,9</b>	1,3	0,4	...	...	...
Taux de temps partiel	5,0	<b>4,7</b>	0,7	<b>-0,4</b>	-1,2	-0,6	...	...	...
<b>Femmes, 25 ans et plus</b>									
Population	267,2	<b>267,3</b>	...	<b>0,1</b>	0,8	1,0	<b>0,0</b>	0,3	0,4
Population active	155,1	<b>156,4</b>	1,2	<b>1,3</b>	-0,2	1,2	<b>0,8</b>	-0,1	0,8
Emploi	146,6	<b>147,6</b>	1,3	<b>1,0</b>	1,1	1,7	<b>0,7</b>	0,8	1,2
Chômage	8,5	<b>8,8</b>	1,1	<b>0,3</b>	-1,3	-0,6	<b>3,5</b>	-12,9	-6,4
Taux d'activité	58,0	<b>58,5</b>	0,5	<b>0,5</b>	-0,3	0,2	...	...	...
Taux de chômage	5,5	<b>5,6</b>	0,7	<b>0,1</b>	-0,8	-0,5	...	...	...
Taux d'emploi	54,9	<b>55,2</b>	0,5	<b>0,3</b>	0,2	0,4	...	...	...
Taux de temps partiel	17,5	<b>19,4</b>	1,1	<b>1,8</b>	-0,1	1,1	...	...	...
<b>Branche d'activité</b>									
	362,5	<b>361,0</b>	2,5	<b>-1,5</b>	6,7	2,2	<b>-0,4</b>	1,9	0,6
<b>Secteur de la production de biens</b>									
	85,6	<b>83,2</b>	1,9	<b>-2,4</b>	3,1	6,8	<b>-2,8</b>	3,9	8,9
Agriculture	6,3	<b>6,1</b>	0,6	<b>-0,2</b>	0,1	-0,3	<b>-3,2</b>	1,7	-4,7
Foresterie, pêche, mine et extraction de gaz	11,7	<b>11,7</b>	0,8	<b>0,0</b>	1,7	2,2	<b>0,0</b>	17,0	23,2
Services publics	4,0	<b>4,3</b>	0,3	<b>0,3</b>	1,2	1,4	<b>7,5</b>	38,7	48,3
Construction	23,1	<b>22,2</b>	1,2	<b>-0,9</b>	-0,5	0,9	<b>-3,9</b>	-2,2	4,2
Fabrication	40,6	<b>38,9</b>	1,3	<b>-1,7</b>	0,6	2,5	<b>-4,2</b>	1,6	6,9
<b>Secteur des services</b>									
	276,9	<b>277,8</b>	2,4	<b>0,9</b>	3,6	-4,6	<b>0,3</b>	1,3	-1,6
Commerce	56,0	<b>56,8</b>	1,4	<b>0,8</b>	-1,2	-0,2	<b>1,4</b>	-2,1	-0,4
Transport et entreposage	19,2	<b>19,2</b>	0,9	<b>0,0</b>	-1,0	-1,0	<b>0,0</b>	-5,0	-5,0
Finance, assurances, immobilier et location	16,6	<b>17,3</b>	0,8	<b>0,7</b>	-0,4	0,6	<b>4,2</b>	-2,3	3,6
Services professionnels, scientifiques et techniques	14,7	<b>13,3</b>	0,8	<b>-1,4</b>	-0,6	-0,9	<b>-9,5</b>	-4,3	-6,3
Services aux entreprises, services relatifs aux bâtiments et autres services de soutien	19,4	<b>20,5</b>	1,1	<b>1,1</b>	0,8	-1,1	<b>5,7</b>	4,1	-5,1
Services d'enseignement	27,3	<b>27,3</b>	1,0	<b>0,0</b>	1,3	-0,4	<b>0,0</b>	5,0	-1,4
Soins de santé et assistance sociale	47,3	<b>47,1</b>	1,1	<b>-0,2</b>	0,9	2,0	<b>-0,4</b>	1,9	4,4
Information, culture et loisirs	12,3	<b>13,7</b>	0,8	<b>1,4</b>	2,3	2,2	<b>11,4</b>	20,2	19,1
Hébergement et services de restauration	26,8	<b>26,2</b>	1,1	<b>-0,6</b>	3,0	-2,6	<b>-2,2</b>	12,9	-9,0
Autres services	16,2	<b>15,4</b>	1,0	<b>-0,8</b>	-2,0	-2,0	<b>-4,9</b>	-11,5	-11,5
Administrations publiques	21,1	<b>21,1</b>	0,9	<b>0,0</b>	0,7	-1,1	<b>0,0</b>	3,4	-5,0

1. Erreur-type moyenne du changement entre deux mois (voir « Erreur d'échantillonnage » dans Qualité des données pour plus d'explications).

**Note(s) :** Tableaux CANSIM connexes 282-0087, 282-0088

**Tableau 4-5**  
**Certaines caractéristiques de la population active (données désaisonnalisées) — Québec**

	Avril 2007	Mai 2007	E.-T. <sup>1</sup>	Variation depuis			Variation en pourcentage depuis		
				le mois dernier	décembre dernier	douze mois	le mois dernier	décembre dernier	douze mois
en milliers (sauf les taux)									
<b>Les deux sexes, 15 ans et plus</b>									
Population	6 303,5	<b>6 308,2</b>	...	<b>4,7</b>	25,4	66,1	<b>0,1</b>	0,4	1,1
Population active	4 138,5	<b>4 134,2</b>	14,5	<b>-4,3</b>	38,5	49,3	<b>-0,1</b>	0,9	1,2
Emploi	3 839,1	<b>3 836,9</b>	14,8	<b>-2,2</b>	47,5	73,4	<b>-0,1</b>	1,3	2,0
Emploi à temps plein	3 127,8	<b>3 139,2</b>	19,3	<b>11,4</b>	28,7	65,9	<b>0,4</b>	0,9	2,1
Chômage	299,4	<b>297,3</b>	13,6	<b>-2,1</b>	-9,0	-24,0	<b>-0,7</b>	-2,9	-7,5
Taux d'activité	65,7	<b>65,5</b>	0,2	<b>-0,2</b>	0,3	0,1	...	...	...
Taux de chômage	7,2	<b>7,2</b>	0,3	<b>0,0</b>	-0,3	-0,7	...	...	...
Taux d'emploi	60,9	<b>60,8</b>	0,2	<b>-0,1</b>	0,5	0,5	...	...	...
Taux de temps partiel	18,5	<b>18,2</b>	0,5	<b>-0,3</b>	0,3	-0,2	...	...	...
<b>Les deux sexes, 15 à 24 ans</b>									
Population	953,9	<b>954,2</b>	...	<b>0,3</b>	1,9	4,0	<b>0,0</b>	0,2	0,4
Population active	639,5	<b>635,2</b>	8,5	<b>-4,3</b>	8,2	15,0	<b>-0,7</b>	1,3	2,4
Emploi	560,0	<b>551,0</b>	8,2	<b>-9,0</b>	0,9	15,2	<b>-1,6</b>	0,2	2,8
Chômage	79,5	<b>84,3</b>	7,6	<b>4,8</b>	7,4	-0,1	<b>6,0</b>	9,6	-0,1
Taux d'activité	67,0	<b>66,6</b>	0,9	<b>-0,4</b>	0,8	1,3	...	...	...
Taux de chômage	12,4	<b>13,3</b>	1,1	<b>0,9</b>	1,0	-0,3	...	...	...
Taux d'emploi	58,7	<b>57,7</b>	0,9	<b>-1,0</b>	-0,1	1,3	...	...	...
Taux de temps partiel	49,1	<b>46,9</b>	1,6	<b>-2,2</b>	-0,2	-0,1	...	...	...
<b>Hommes, 25 ans et plus</b>									
Population	2 612,9	<b>2 615,0</b>	...	<b>2,1</b>	11,8	31,5	<b>0,1</b>	0,5	1,2
Population active	1 864,2	<b>1 859,5</b>	7,9	<b>-4,7</b>	-0,7	1,3	<b>-0,3</b>	0,0	0,1
Emploi	1 728,1	<b>1 737,3</b>	8,4	<b>9,2</b>	16,1	6,1	<b>0,5</b>	0,9	0,4
Chômage	136,1	<b>122,3</b>	8,1	<b>-13,8</b>	-16,7	-4,7	<b>-10,1</b>	-12,0	-3,7
Taux d'activité	71,3	<b>71,1</b>	0,3	<b>-0,2</b>	-0,4	-0,8	...	...	...
Taux de chômage	7,3	<b>6,6</b>	0,4	<b>-0,7</b>	-0,9	-0,2	...	...	...
Taux d'emploi	66,1	<b>66,4</b>	0,3	<b>0,3</b>	0,3	-0,6	...	...	...
Taux de temps partiel	6,7	<b>7,2</b>	0,5	<b>0,5</b>	0,4	0,5	...	...	...
<b>Femmes, 25 ans et plus</b>									
Population	2 736,8	<b>2 738,9</b>	...	<b>2,1</b>	11,6	30,6	<b>0,1</b>	0,4	1,1
Population active	1 634,8	<b>1 639,5</b>	8,1	<b>4,7</b>	31,0	33,0	<b>0,3</b>	1,9	2,1
Emploi	1 551,0	<b>1 548,7</b>	8,2	<b>-2,3</b>	30,5	52,2	<b>-0,1</b>	2,0	3,5
Chômage	83,8	<b>90,8</b>	7,3	<b>7,0</b>	0,5	-19,2	<b>8,4</b>	0,6	-17,5
Taux d'activité	59,7	<b>59,9</b>	0,3	<b>0,2</b>	0,9	0,6	...	...	...
Taux de chômage	5,1	<b>5,5</b>	0,4	<b>0,4</b>	-0,1	-1,3	...	...	...
Taux d'emploi	56,7	<b>56,5</b>	0,3	<b>-0,2</b>	0,8	1,2	...	...	...
Taux de temps partiel	20,7	<b>20,3</b>	0,7	<b>-0,4</b>	0,3	-1,2	...	...	...
<b>Branche d'activité</b>									
	3 839,1	<b>3 836,9</b>	14,8	<b>-2,2</b>	47,5	73,4	<b>-0,1</b>	1,3	2,0
<b>Secteur de la production de biens</b>									
	866,9	<b>877,5</b>	12,1	<b>10,6</b>	-2,7	-29,3	<b>1,2</b>	-0,3	-3,2
Agriculture	60,8	<b>61,9</b>	3,6	<b>1,1</b>	-4,6	-4,2	<b>1,8</b>	-6,9	-6,4
Foresterie, pêche, mine et extraction de gaz	38,0	<b>38,1</b>	2,3	<b>0,1</b>	3,5	0,1	<b>0,3</b>	10,1	0,3
Services publics	29,3	<b>34,3</b>	1,9	<b>5,0</b>	8,8	3,2	<b>17,1</b>	34,5	10,3
Construction	194,1	<b>199,4</b>	6,4	<b>5,3</b>	21,2	10,4	<b>2,7</b>	11,9	5,5
Fabrication	544,8	<b>543,8</b>	10,0	<b>-1,0</b>	-31,5	-38,9	<b>-0,2</b>	-5,5	-6,7
<b>Secteur des services</b>									
	2 972,1	<b>2 959,4</b>	15,9	<b>-12,7</b>	50,1	102,7	<b>-0,4</b>	1,7	3,6
Commerce	654,8	<b>629,4</b>	10,7	<b>-25,4</b>	-6,9	19,7	<b>-3,9</b>	-1,1	3,2
Transport et entreposage	176,3	<b>173,1</b>	6,0	<b>-3,2</b>	-0,8	4,4	<b>-1,8</b>	-0,5	2,6
Finance, assurances, immobilier et location	236,1	<b>231,9</b>	6,3	<b>-4,2</b>	1,0	-0,3	<b>-1,8</b>	0,4	-0,1
Services professionnels, scientifiques et techniques	248,2	<b>252,5</b>	7,5	<b>4,3</b>	-1,9	15,9	<b>1,7</b>	-0,7	6,7
Services aux entreprises, services relatifs aux bâtiments et autres services de soutien	159,4	<b>154,7</b>	6,3	<b>-4,7</b>	4,7	17,5	<b>-2,9</b>	3,1	12,8
Services d'enseignement	258,8	<b>259,6</b>	7,2	<b>0,8</b>	2,6	-2,3	<b>0,3</b>	1,0	-0,9
Soins de santé et assistance sociale	459,6	<b>455,2</b>	7,9	<b>-4,4</b>	0,9	1,0	<b>-1,0</b>	0,2	0,2
Information, culture et loisirs	170,9	<b>177,0</b>	6,2	<b>6,1</b>	16,7	9,6	<b>3,6</b>	10,4	5,7
Hébergement et services de restauration	225,8	<b>239,7</b>	6,9	<b>13,9</b>	19,6	28,8	<b>6,2</b>	8,9	13,7
Autres services	169,5	<b>172,3</b>	5,9	<b>2,8</b>	13,0	19,1	<b>1,7</b>	8,2	12,5
Administrations publiques	212,8	<b>214,1</b>	5,7	<b>1,3</b>	1,4	-10,6	<b>0,6</b>	0,7	-4,7

1. Erreur-type moyenne du changement entre deux mois (voir « Erreur d'échantillonnage » dans Qualité des données pour plus d'explications).

**Note(s)** : Tableaux CANSIM connexes 282-0087, 282-0088

**Tableau 4-6**  
**Certaines caractéristiques de la population active (données désaisonnalisées) — Ontario**

	Avril 2007	Mai 2007	E.-T. <sup>1</sup>	Variation depuis			Variation en pourcentage depuis		
				le mois dernier	décembre dernier	douze mois	le mois dernier	décembre dernier	douze mois
en milliers (sauf les taux)									
<b>Les deux sexes, 15 ans et plus</b>									
Population	10 331,7	<b>10 342,1</b>	...	<b>10,4</b>	51,2	130,9	<b>0,1</b>	0,5	1,3
Population active	7 022,5	<b>7 011,9</b>	18,4	<b>-10,6</b>	43,3	82,1	<b>-0,2</b>	0,6	1,2
Emploi	6 555,7	<b>6 567,6</b>	18,1	<b>11,9</b>	21,0	50,2	<b>0,2</b>	0,3	0,8
Emploi à temps plein	5 353,7	<b>5 371,0</b>	23,0	<b>17,3</b>	16,4	-25,8	<b>0,3</b>	0,3	-0,5
Chômage	466,7	<b>444,3</b>	15,3	<b>-22,4</b>	22,3	31,9	<b>-4,8</b>	5,3	7,7
Taux d'activité	68,0	<b>67,8</b>	0,2	<b>-0,2</b>	0,1	-0,1	...	...	...
Taux de chômage	6,6	<b>6,3</b>	0,2	<b>-0,3</b>	0,2	0,3	...	...	...
Taux d'emploi	63,5	<b>63,5</b>	0,2	<b>0,0</b>	-0,1	-0,3	...	...	...
Taux de temps partiel	18,3	<b>18,2</b>	0,3	<b>-0,1</b>	0,0	1,0	...	...	...
<b>Les deux sexes, 15 à 24 ans</b>									
Population	1 717,3	<b>1 718,3</b>	...	<b>1,0</b>	5,8	17,0	<b>0,1</b>	0,3	1,0
Population active	1 122,3	<b>1 126,5</b>	11,6	<b>4,2</b>	28,5	21,2	<b>0,4</b>	2,6	1,9
Emploi	971,5	<b>981,8</b>	10,7	<b>10,3</b>	23,9	8,4	<b>1,1</b>	2,5	0,9
Chômage	150,8	<b>144,8</b>	9,6	<b>-6,0</b>	4,7	12,9	<b>-4,0</b>	3,4	9,8
Taux d'activité	65,4	<b>65,6</b>	0,7	<b>0,2</b>	1,5	0,6	...	...	...
Taux de chômage	13,4	<b>12,9</b>	0,8	<b>-0,5</b>	0,1	1,0	...	...	...
Taux d'emploi	56,6	<b>57,1</b>	0,6	<b>0,5</b>	1,2	-0,1	...	...	...
Taux de temps partiel	48,9	<b>48,0</b>	1,1	<b>-1,0</b>	-1,9	2,1	...	...	...
<b>Hommes, 25 ans et plus</b>									
Population	4 189,3	<b>4 193,7</b>	...	<b>4,4</b>	20,8	52,6	<b>0,1</b>	0,5	1,3
Population active	3 097,9	<b>3 101,6</b>	9,1	<b>3,7</b>	-0,1	3,7	<b>0,1</b>	0,0	0,1
Emploi	2 926,8	<b>2 937,5</b>	9,8	<b>10,7</b>	-15,0	-11,4	<b>0,4</b>	-0,5	-0,4
Chômage	171,0	<b>164,1</b>	8,4	<b>-6,9</b>	14,8	15,1	<b>-4,0</b>	9,9	10,1
Taux d'activité	73,9	<b>74,0</b>	0,2	<b>0,1</b>	-0,3	-0,8	...	...	...
Taux de chômage	5,5	<b>5,3</b>	0,3	<b>-0,2</b>	0,5	0,5	...	...	...
Taux d'emploi	69,9	<b>70,0</b>	0,2	<b>0,1</b>	-0,8	-1,2	...	...	...
Taux de temps partiel	6,6	<b>5,9</b>	0,3	<b>-0,6</b>	-0,2	0,2	...	...	...
<b>Femmes, 25 ans et plus</b>									
Population	4 425,1	<b>4 430,1</b>	...	<b>5,0</b>	24,6	61,4	<b>0,1</b>	0,6	1,4
Population active	2 802,3	<b>2 783,8</b>	10,2	<b>-18,5</b>	14,9	57,2	<b>-0,7</b>	0,5	2,1
Emploi	2 657,4	<b>2 648,3</b>	10,0	<b>-9,1</b>	12,0	53,2	<b>-0,3</b>	0,5	2,1
Chômage	144,9	<b>135,4</b>	8,0	<b>-9,5</b>	2,7	3,9	<b>-6,6</b>	2,0	3,0
Taux d'activité	63,3	<b>62,8</b>	0,2	<b>-0,5</b>	-0,1	0,4	...	...	...
Taux de chômage	5,2	<b>4,9</b>	0,3	<b>-0,3</b>	0,1	0,1	...	...	...
Taux d'emploi	60,1	<b>59,8</b>	0,2	<b>-0,3</b>	0,0	0,4	...	...	...
Taux de temps partiel	20,1	<b>20,8</b>	0,5	<b>0,7</b>	0,6	1,4	...	...	...
<b>Branche d'activité</b>									
	6 555,7	<b>6 567,6</b>	18,1	<b>11,9</b>	21,0	50,2	<b>0,2</b>	0,3	0,8
<b>Secteur de la production de biens</b>									
	1 556,2	<b>1 566,4</b>	15,0	<b>10,2</b>	-31,6	-40,1	<b>0,7</b>	-2,0	-2,5
Agriculture	98,7	<b>96,6</b>	3,6	<b>-2,1</b>	-8,2	-3,2	<b>-2,1</b>	-7,8	-3,2
Foresterie, pêche, mine et extraction de gaz	39,1	<b>37,4</b>	2,3	<b>-1,7</b>	-5,4	-2,6	<b>-4,3</b>	-12,6	-6,5
Services publics	56,4	<b>60,1</b>	2,3	<b>3,7</b>	7,3	12,3	<b>6,6</b>	13,8	25,7
Construction	406,8	<b>418,1</b>	8,9	<b>11,3</b>	6,2	14,0	<b>2,8</b>	1,5	3,5
Fabrication	955,3	<b>954,1</b>	12,6	<b>-1,2</b>	-31,6	-60,6	<b>-0,1</b>	-3,2	-6,0
<b>Secteur des services</b>									
	4 999,5	<b>5 001,2</b>	20,5	<b>1,7</b>	52,6	90,3	<b>0,0</b>	1,1	1,8
Commerce	1 037,1	<b>1 029,6</b>	13,4	<b>-7,5</b>	3,0	-15,1	<b>-0,7</b>	0,3	-1,4
Transport et entreposage	312,2	<b>309,8</b>	7,8	<b>-2,4</b>	4,5	26,3	<b>-0,8</b>	1,5	9,3
Finance, assurances, immobilier et location	463,0	<b>471,5</b>	9,6	<b>8,5</b>	-3,2	-9,0	<b>1,8</b>	-0,7	-1,9
Services professionnels, scientifiques et techniques	464,4	<b>468,0</b>	9,5	<b>3,6</b>	18,2	-4,3	<b>0,8</b>	4,0	-0,9
Services aux entreprises, services relatifs aux bâtiments et autres services de soutien	281,4	<b>283,2</b>	8,8	<b>1,8</b>	-20,5	-14,6	<b>0,6</b>	-6,8	-4,9
Services d'enseignement	450,5	<b>451,6</b>	8,8	<b>1,1</b>	1,1	12,9	<b>0,2</b>	0,2	2,9
Soins de santé et assistance sociale	671,1	<b>669,6</b>	9,3	<b>-1,5</b>	10,8	49,8	<b>-0,2</b>	1,6	8,0
Information, culture et loisirs	322,6	<b>328,2</b>	8,4	<b>5,6</b>	11,8	8,1	<b>1,7</b>	3,7	2,5
Hébergement et services de restauration	407,2	<b>409,1</b>	8,7	<b>1,9</b>	26,0	38,5	<b>0,5</b>	6,8	10,4
Autres services	264,0	<b>261,7</b>	7,6	<b>-2,3</b>	-5,0	-7,7	<b>-0,9</b>	-1,9	-2,9
Administrations publiques	326,0	<b>319,0</b>	6,8	<b>-7,0</b>	5,9	5,6	<b>-2,1</b>	1,9	1,8

1. Erreur-type moyenne du changement entre deux mois (voir « Erreur d'échantillonnage » dans Qualité des données pour plus d'explications).

**Note(s) :** Tableaux CANSIM connexes 282-0087, 282-0088

**Tableau 4-7**  
**Certaines caractéristiques de la population active (données désaisonnalisées) — Manitoba**

	Avril 2007	Mai 2007	E.-T. <sup>1</sup>	Variation depuis			Variation en pourcentage depuis		
				le mois dernier	décembre dernier	douze mois	le mois dernier	décembre dernier	douze mois
en milliers (sauf les taux)									
<b>Les deux sexes, 15 ans et plus</b>									
Population	896,8	<b>897,6</b>	...	<b>0,8</b>	3,8	6,1	<b>0,1</b>	0,4	0,7
Population active	622,2	<b>627,9</b>	2,8	<b>5,7</b>	15,3	14,4	<b>0,9</b>	2,5	2,3
Emploi	592,7	<b>595,4</b>	2,8	<b>2,7</b>	7,8	7,3	<b>0,5</b>	1,3	1,2
Emploi à temps plein	472,7	<b>475,9</b>	3,9	<b>3,2</b>	3,5	-0,3	<b>0,7</b>	0,7	-0,1
Chômage	29,6	<b>32,5</b>	2,1	<b>2,9</b>	7,5	7,1	<b>9,8</b>	30,0	28,0
Taux d'activité	69,4	<b>70,0</b>	0,3	<b>0,6</b>	1,5	1,2	...	...	...
Taux de chômage	4,8	<b>5,2</b>	0,3	<b>0,4</b>	1,1	1,1	...	...	...
Taux d'emploi	66,1	<b>66,3</b>	0,3	<b>0,2</b>	0,6	0,3	...	...	...
Taux de temps partiel	20,2	<b>20,1</b>	0,6	<b>-0,2</b>	0,5	1,0	...	...	...
<b>Les deux sexes, 15 à 24 ans</b>									
Population	156,4	<b>156,5</b>	...	<b>0,1</b>	0,7	0,8	<b>0,1</b>	0,4	0,5
Population active	115,4	<b>117,0</b>	1,8	<b>1,6</b>	7,4	3,7	<b>1,4</b>	6,8	3,3
Emploi	104,1	<b>103,9</b>	1,7	<b>-0,2</b>	2,5	0,6	<b>-0,2</b>	2,5	0,6
Chômage	11,3	<b>13,1</b>	1,4	<b>1,8</b>	4,9	3,1	<b>15,9</b>	59,8	31,0
Taux d'activité	73,8	<b>74,8</b>	1,1	<b>1,0</b>	4,5	2,0	...	...	...
Taux de chômage	9,8	<b>11,2</b>	1,2	<b>1,4</b>	3,7	2,4	...	...	...
Taux d'emploi	66,6	<b>66,4</b>	1,1	<b>-0,2</b>	1,3	0,1	...	...	...
Taux de temps partiel	45,9	<b>47,9</b>	1,9	<b>2,0</b>	5,9	3,4	...	...	...
<b>Hommes, 25 ans et plus</b>									
Population	361,8	<b>362,1</b>	...	<b>0,3</b>	1,7	3,1	<b>0,1</b>	0,5	0,9
Population active	272,8	<b>275,3</b>	1,4	<b>2,5</b>	5,0	7,9	<b>0,9</b>	1,8	3,0
Emploi	262,4	<b>263,6</b>	1,4	<b>1,2</b>	2,0	4,4	<b>0,5</b>	0,8	1,7
Chômage	10,4	<b>11,6</b>	1,2	<b>1,2</b>	3,0	3,4	<b>11,5</b>	34,9	41,5
Taux d'activité	75,4	<b>76,0</b>	0,4	<b>0,6</b>	1,0	1,5	...	...	...
Taux de chômage	3,8	<b>4,2</b>	0,4	<b>0,4</b>	1,0	1,1	...	...	...
Taux d'emploi	72,5	<b>72,8</b>	0,4	<b>0,3</b>	0,2	0,6	...	...	...
Taux de temps partiel	6,6	<b>6,1</b>	0,6	<b>-0,4</b>	-0,3	-0,5	...	...	...
<b>Femmes, 25 ans et plus</b>									
Population	378,6	<b>378,9</b>	...	<b>0,3</b>	1,3	2,2	<b>0,1</b>	0,3	0,6
Population active	234,0	<b>235,6</b>	1,6	<b>1,6</b>	2,8	2,8	<b>0,7</b>	1,2	1,2
Emploi	226,2	<b>227,9</b>	1,6	<b>1,7</b>	3,3	2,3	<b>0,8</b>	1,5	1,0
Chômage	7,8	<b>7,8</b>	1,1	<b>0,0</b>	-0,4	0,6	<b>0,0</b>	-4,9	8,3
Taux d'activité	61,8	<b>62,2</b>	0,4	<b>0,4</b>	0,5	0,4	...	...	...
Taux de chômage	3,3	<b>3,3</b>	0,5	<b>0,0</b>	-0,2	0,2	...	...	...
Taux d'emploi	59,7	<b>60,1</b>	0,4	<b>0,4</b>	0,6	0,2	...	...	...
Taux de temps partiel	24,3	<b>23,6</b>	1,0	<b>-0,8</b>	-1,3	2,0	...	...	...
<b>Branche d'activité</b>									
	592,7	<b>595,4</b>	2,8	<b>2,7</b>	7,8	7,3	<b>0,5</b>	1,3	1,2
<b>Secteur de la production de biens</b>									
	142,8	<b>145,2</b>	2,3	<b>2,4</b>	3,9	5,9	<b>1,7</b>	2,8	4,2
Agriculture	29,9	<b>29,9</b>	1,3	<b>0,0</b>	0,4	0,9	<b>0,0</b>	1,4	3,1
Foresterie, pêche, mine et extraction de gaz	6,4	<b>6,7</b>	0,5	<b>0,3</b>	0,0	0,4	<b>4,7</b>	0,0	6,3
Services publics	5,0	<b>5,6</b>	0,4	<b>0,6</b>	0,6	-0,9	<b>12,0</b>	12,0	-13,8
Construction	32,0	<b>33,6</b>	1,4	<b>1,6</b>	3,1	1,5	<b>5,0</b>	10,2	4,7
Fabrication	69,5	<b>69,5</b>	1,7	<b>0,0</b>	-0,1	4,2	<b>0,0</b>	-0,1	6,4
<b>Secteur des services</b>									
	449,9	<b>450,2</b>	3,2	<b>0,3</b>	3,9	1,4	<b>0,1</b>	0,9	0,3
Commerce	90,3	<b>89,8</b>	2,1	<b>-0,5</b>	-3,0	-0,7	<b>-0,6</b>	-3,2	-0,8
Transport et entreposage	33,9	<b>32,7</b>	1,2	<b>-1,2</b>	-2,4	-3,5	<b>-3,5</b>	-6,8	-9,7
Finance, assurances, immobilier et location	33,1	<b>34,2</b>	1,2	<b>1,1</b>	1,8	-0,1	<b>3,3</b>	5,6	-0,3
Services professionnels, scientifiques et techniques	24,9	<b>24,4</b>	1,1	<b>-0,5</b>	3,3	1,3	<b>-2,0</b>	15,6	5,6
Services aux entreprises, services relatifs aux bâtiments et autres services de soutien	16,9	<b>15,6</b>	1,2	<b>-1,3</b>	-2,9	-2,5	<b>-7,7</b>	-15,7	-13,8
Services d'enseignement	46,6	<b>46,6</b>	1,5	<b>0,0</b>	-0,9	1,9	<b>0,0</b>	-1,9	4,3
Soins de santé et assistance sociale	81,0	<b>82,7</b>	1,7	<b>1,7</b>	0,6	3,9	<b>2,1</b>	0,7	4,9
Information, culture et loisirs	22,4	<b>23,4</b>	1,1	<b>1,0</b>	1,0	-0,5	<b>4,5</b>	4,5	-2,1
Hébergement et services de restauration	37,7	<b>38,1</b>	1,6	<b>0,4</b>	3,1	-0,4	<b>1,1</b>	8,9	-1,0
Autres services	25,1	<b>24,2</b>	1,2	<b>-0,9</b>	-0,7	-2,1	<b>-3,6</b>	-2,8	-8,0
Administrations publiques	37,9	<b>38,4</b>	1,2	<b>0,5</b>	3,9	3,8	<b>1,3</b>	11,3	11,0

1. Erreur-type moyenne du changement entre deux mois (voir « Erreur d'échantillonnage » dans Qualité des données pour plus d'explications).

**Note(s) :** Tableaux CANSIM connexes 282-0087, 282-0088

**Tableau 4-8**  
**Certaines caractéristiques de la population active (données désaisonnalisées) — Saskatchewan**

	Avril 2007	Mai 2007	E.-T. <sup>1</sup>	Variation depuis			Variation en pourcentage depuis		
				le mois dernier	décembre dernier	douze mois	le mois dernier	décembre dernier	douze mois
en milliers (sauf les taux)									
<b>Les deux sexes, 15 ans et plus</b>									
Population	748,6	<b>749,2</b>	...	<b>0,6</b>	2,9	3,3	<b>0,1</b>	0,4	0,4
Population active	523,3	<b>524,7</b>	2,4	<b>1,4</b>	0,7	12,8	<b>0,3</b>	0,1	2,5
Emploi	502,6	<b>501,1</b>	2,5	<b>-1,5</b>	-1,7	14,0	<b>-0,3</b>	-0,3	2,9
Emploi à temps plein	402,2	<b>401,6</b>	3,3	<b>-0,6</b>	-6,1	3,7	<b>-0,1</b>	-1,5	0,9
Chômage	20,6	<b>23,6</b>	1,9	<b>3,0</b>	2,4	-1,2	<b>14,6</b>	11,3	-4,8
Taux d'activité	69,9	<b>70,0</b>	0,3	<b>0,1</b>	-0,2	1,4	...	...	...
Taux de chômage	3,9	<b>4,5</b>	0,4	<b>0,6</b>	0,5	-0,3	...	...	...
Taux d'emploi	67,1	<b>66,9</b>	0,3	<b>-0,2</b>	-0,5	1,6	...	...	...
Taux de temps partiel	20,0	<b>19,9</b>	0,6	<b>-0,1</b>	0,9	1,5	...	...	...
<b>Les deux sexes, 15 à 24 ans</b>									
Population	137,3	<b>137,4</b>	...	<b>0,1</b>	0,1	-0,5	<b>0,1</b>	0,1	-0,4
Population active	100,2	<b>100,2</b>	1,5	<b>0,0</b>	-2,1	4,4	<b>0,0</b>	-2,1	4,6
Emploi	92,6	<b>92,3</b>	1,5	<b>-0,3</b>	-1,9	4,2	<b>-0,3</b>	-2,0	4,8
Chômage	7,6	<b>7,9</b>	1,2	<b>0,3</b>	-0,2	0,2	<b>3,9</b>	-2,5	2,6
Taux d'activité	73,0	<b>72,9</b>	1,1	<b>-0,1</b>	-1,6	3,4	...	...	...
Taux de chômage	7,6	<b>7,9</b>	1,2	<b>0,3</b>	0,0	-0,1	...	...	...
Taux d'emploi	67,4	<b>67,2</b>	1,1	<b>-0,2</b>	-1,4	3,3	...	...	...
Taux de temps partiel	40,6	<b>40,5</b>	1,8	<b>-0,1</b>	3,2	1,0	...	...	...
<b>Hommes, 25 ans et plus</b>									
Population	298,5	<b>298,8</b>	...	<b>0,3</b>	1,6	2,4	<b>0,1</b>	0,5	0,8
Population active	228,0	<b>228,5</b>	1,2	<b>0,5</b>	0,8	5,4	<b>0,2</b>	0,4	2,4
Emploi	220,1	<b>219,4</b>	1,3	<b>-0,7</b>	-1,1	6,7	<b>-0,3</b>	-0,5	3,1
Chômage	7,9	<b>9,0</b>	1,1	<b>1,1</b>	1,7	-1,4	<b>13,9</b>	23,3	-13,5
Taux d'activité	76,4	<b>76,5</b>	0,4	<b>0,1</b>	-0,1	1,2	...	...	...
Taux de chômage	3,5	<b>3,9</b>	0,5	<b>0,4</b>	0,7	-0,8	...	...	...
Taux d'emploi	73,7	<b>73,4</b>	0,5	<b>-0,3</b>	-0,8	1,6	...	...	...
Taux de temps partiel	6,8	<b>6,7</b>	0,6	<b>-0,1</b>	-0,3	1,1	...	...	...
<b>Femmes, 25 ans et plus</b>									
Population	312,7	<b>313,0</b>	...	<b>0,3</b>	1,2	1,4	<b>0,1</b>	0,4	0,4
Population active	195,1	<b>196,0</b>	1,3	<b>0,9</b>	2,1	3,1	<b>0,5</b>	1,1	1,6
Emploi	190,0	<b>189,4</b>	1,4	<b>-0,6</b>	1,3	3,2	<b>-0,3</b>	0,7	1,7
Chômage	5,1	<b>6,6</b>	0,9	<b>1,5</b>	0,8	-0,1	<b>29,4</b>	13,8	-1,5
Taux d'activité	62,4	<b>62,6</b>	0,4	<b>0,2</b>	0,4	0,7	...	...	...
Taux de chômage	2,6	<b>3,4</b>	0,5	<b>0,8</b>	0,4	-0,1	...	...	...
Taux d'emploi	60,8	<b>60,5</b>	0,4	<b>-0,3</b>	0,2	0,7	...	...	...
Taux de temps partiel	25,2	<b>25,1</b>	1,0	<b>-0,1</b>	1,5	2,2	...	...	...
<b>Branche d'activité</b>									
	502,6	<b>501,1</b>	2,5	<b>-1,5</b>	-1,7	14,0	<b>-0,3</b>	-0,3	2,9
<b>Secteur de la production de biens</b>									
	132,3	<b>131,1</b>	2,3	<b>-1,2</b>	-2,3	-1,4	<b>-0,9</b>	-1,7	-1,1
Agriculture	44,9	<b>44,4</b>	1,6	<b>-0,5</b>	-3,1	-4,5	<b>-1,1</b>	-6,5	-9,2
Foresterie, pêche, mine et extraction de gaz	22,4	<b>22,5</b>	1,0	<b>0,1</b>	0,0	1,4	<b>0,4</b>	0,0	6,6
Services publics	3,5	<b>3,7</b>	0,4	<b>0,2</b>	-0,3	-0,9	<b>5,7</b>	-7,5	-19,6
Construction	31,0	<b>29,6</b>	1,3	<b>-1,4</b>	-1,1	-0,3	<b>-4,5</b>	-3,6	-1,0
Fabrication	30,4	<b>31,0</b>	1,1	<b>0,6</b>	2,4	2,9	<b>2,0</b>	8,4	10,3
<b>Secteur des services</b>									
	370,3	<b>370,0</b>	2,8	<b>-0,3</b>	0,6	15,4	<b>-0,1</b>	0,2	4,3
Commerce	85,3	<b>82,2</b>	1,8	<b>-3,1</b>	-3,7	4,5	<b>-3,6</b>	-4,3	5,8
Transport et entreposage	24,5	<b>25,3</b>	1,0	<b>0,8</b>	0,1	0,3	<b>3,3</b>	0,4	1,2
Finance, assurances, immobilier et location	26,0	<b>25,7</b>	0,9	<b>-0,3</b>	-1,4	0,7	<b>-1,2</b>	-5,2	2,8
Services professionnels, scientifiques et techniques	21,0	<b>22,5</b>	0,8	<b>1,5</b>	2,6	3,3	<b>7,1</b>	13,1	17,2
Services aux entreprises, services relatifs aux bâtiments et autres services de soutien	9,5	<b>11,9</b>	0,8	<b>2,4</b>	0,1	-1,1	<b>25,3</b>	0,8	-8,5
Services d'enseignement	40,6	<b>40,4</b>	1,2	<b>-0,2</b>	1,6	1,9	<b>-0,5</b>	4,1	4,9
Soins de santé et assistance sociale	61,8	<b>62,7</b>	1,4	<b>0,9</b>	1,6	2,7	<b>1,5</b>	2,6	4,5
Information, culture et loisirs	19,6	<b>18,5</b>	1,0	<b>-1,1</b>	-1,9	-1,7	<b>-5,6</b>	-9,3	-8,4
Hébergement et services de restauration	30,4	<b>31,5</b>	1,3	<b>1,1</b>	0,7	2,9	<b>3,6</b>	2,3	10,1
Autres services	23,0	<b>21,7</b>	1,1	<b>-1,3</b>	0,0	1,9	<b>-5,7</b>	0,0	9,6
Administrations publiques	28,6	<b>27,4</b>	1,0	<b>-1,2</b>	0,7	-0,2	<b>-4,2</b>	2,6	-0,7

1. Erreur-type moyenne du changement entre deux mois (voir « Erreur d'échantillonnage » dans Qualité des données pour plus d'explications).

**Note(s)** : Tableaux CANSIM connexes 282-0087, 282-0088



**Tableau 4-9**  
**Certaines caractéristiques de la population active (données désaisonnalisées) — Alberta**

	Avril 2007	Mai 2007	E.-T. <sup>1</sup>	Variation depuis			Variation en pourcentage depuis		
				le mois dernier	décembre dernier	douze mois	le mois dernier	décembre dernier	douze mois
en milliers (sauf les taux)									
<b>Les deux sexes, 15 ans et plus</b>									
Population	2 724,5	<b>2 732,4</b>	...	<b>7,9</b>	40,3	104,4	<b>0,3</b>	1,5	4,0
Population active	2 018,6	<b>2 020,4</b>	8,0	<b>1,8</b>	46,0	76,8	<b>0,1</b>	2,3	4,0
Emploi	1 950,7	<b>1 943,1</b>	8,3	<b>-7,6</b>	34,7	66,5	<b>-0,4</b>	1,8	3,5
Emploi à temps plein	1 637,8	<b>1 629,1</b>	10,8	<b>-8,7</b>	13,6	54,8	<b>-0,5</b>	0,8	3,5
Chômage	67,9	<b>77,2</b>	5,6	<b>9,3</b>	11,2	10,2	<b>13,7</b>	17,0	15,2
Taux d'activité	74,1	<b>73,9</b>	0,3	<b>-0,2</b>	0,6	-0,1	...	...	...
Taux de chômage	3,4	<b>3,8</b>	0,3	<b>0,4</b>	0,5	0,4	...	...	...
Taux d'emploi	71,6	<b>71,1</b>	0,3	<b>-0,5</b>	0,2	-0,3	...	...	...
Taux de temps partiel	16,0	<b>16,2</b>	0,5	<b>0,1</b>	0,8	0,1	...	...	...
<b>Les deux sexes, 15 à 24 ans</b>									
Population	502,4	<b>503,2</b>	...	<b>0,8</b>	3,7	15,4	<b>0,2</b>	0,7	3,2
Population active	363,2	<b>360,4</b>	5,1	<b>-2,8</b>	4,1	5,3	<b>-0,8</b>	1,2	1,5
Emploi	333,0	<b>331,0</b>	5,1	<b>-2,0</b>	-2,7	0,1	<b>-0,6</b>	-0,8	0,0
Chômage	30,2	<b>29,4</b>	3,6	<b>-0,8</b>	6,8	5,2	<b>-2,6</b>	30,1	21,5
Taux d'activité	72,3	<b>71,6</b>	1,0	<b>-0,7</b>	0,3	-1,2	...	...	...
Taux de chômage	8,3	<b>8,2</b>	1,0	<b>-0,1</b>	1,9	1,4	...	...	...
Taux d'emploi	66,3	<b>65,8</b>	1,0	<b>-0,5</b>	-1,0	-2,0	...	...	...
Taux de temps partiel	33,2	<b>31,9</b>	1,6	<b>-1,3</b>	-0,1	-0,5	...	...	...
<b>Hommes, 25 ans et plus</b>									
Population	1 115,2	<b>1 118,9</b>	...	<b>3,7</b>	19,1	46,7	<b>0,3</b>	1,7	4,4
Population active	911,2	<b>913,4</b>	3,5	<b>2,2</b>	21,0	37,0	<b>0,2</b>	2,4	4,2
Emploi	892,5	<b>886,3</b>	3,9	<b>-6,2</b>	15,9	30,5	<b>-0,7</b>	1,8	3,6
Chômage	18,7	<b>27,1</b>	3,0	<b>8,4</b>	5,1	6,5	<b>44,9</b>	23,2	31,6
Taux d'activité	81,7	<b>81,6</b>	0,3	<b>-0,1</b>	0,5	-0,1	...	...	...
Taux de chômage	2,1	<b>3,0</b>	0,3	<b>0,9</b>	0,5	0,6	...	...	...
Taux d'emploi	80,0	<b>79,2</b>	0,4	<b>-0,8</b>	0,1	-0,6	...	...	...
Taux de temps partiel	4,9	<b>5,4</b>	0,5	<b>0,5</b>	1,1	1,2	...	...	...
<b>Femmes, 25 ans et plus</b>									
Population	1 106,9	<b>1 110,3</b>	...	<b>3,4</b>	17,5	42,4	<b>0,3</b>	1,6	4,0
Population active	744,2	<b>746,6</b>	4,7	<b>2,4</b>	20,9	34,5	<b>0,3</b>	2,9	4,8
Emploi	725,1	<b>725,9</b>	4,7	<b>0,8</b>	21,5	35,9	<b>0,1</b>	3,1	5,2
Chômage	19,0	<b>20,8</b>	3,0	<b>1,8</b>	-0,6	-1,4	<b>9,5</b>	-2,8	-6,3
Taux d'activité	67,2	<b>67,2</b>	0,4	<b>0,0</b>	0,8	0,5	...	...	...
Taux de chômage	2,6	<b>2,8</b>	0,4	<b>0,2</b>	-0,1	-0,3	...	...	...
Taux d'emploi	65,5	<b>65,4</b>	0,4	<b>-0,1</b>	0,9	0,8	...	...	...
Taux de temps partiel	21,8	<b>22,1</b>	0,9	<b>0,3</b>	1,0	-0,9	...	...	...
<b>Branche d'activité</b>									
	1 950,7	<b>1 943,1</b>	8,3	<b>-7,6</b>	34,7	66,5	<b>-0,4</b>	1,8	3,5
<b>Secteur de la production de biens</b>									
Agriculture	547,0	<b>545,2</b>	7,2	<b>-1,8</b>	1,9	24,6	<b>-0,3</b>	0,3	4,7
Forêt, pêche, mine et extraction de gaz	43,3	<b>45,7</b>	2,6	<b>2,4</b>	-2,2	-9,4	<b>5,5</b>	-4,6	-17,1
Services publics	150,8	<b>152,4</b>	4,0	<b>1,6</b>	9,0	10,8	<b>1,1</b>	6,3	7,6
Construction	17,3	<b>18,4</b>	1,3	<b>1,1</b>	-2,6	1,4	<b>6,4</b>	-12,4	8,2
Fabrication	189,3	<b>186,7</b>	5,0	<b>-2,6</b>	5,0	14,6	<b>-1,4</b>	2,8	8,5
	146,3	<b>142,0</b>	4,2	<b>-4,3</b>	-7,4	7,3	<b>-2,9</b>	-5,0	5,4
<b>Secteur des services</b>									
Commerce	1 403,6	<b>1 397,9</b>	9,4	<b>-5,7</b>	32,8	41,8	<b>-0,4</b>	2,4	3,1
Transport et entreposage	288,6	<b>290,3</b>	6,1	<b>1,7</b>	19,0	7,3	<b>0,6</b>	7,0	2,6
Finance, assurances, immobilier et location	108,5	<b>103,7</b>	3,7	<b>-4,8</b>	-2,4	-4,9	<b>-4,4</b>	-2,3	-4,5
Services professionnels, scientifiques et techniques	97,8	<b>96,9</b>	3,4	<b>-0,9</b>	-7,5	-3,7	<b>-0,9</b>	-7,2	-3,7
Services aux entreprises, services relatifs aux bâtiments et autres services de soutien	144,2	<b>147,0</b>	4,3	<b>2,8</b>	4,4	5,4	<b>1,9</b>	3,1	3,8
Services d'enseignement	69,9	<b>70,8</b>	3,4	<b>0,9</b>	0,5	12,2	<b>1,3</b>	0,7	20,8
Soins de santé et assistance sociale	138,2	<b>133,7</b>	4,0	<b>-4,5</b>	-5,2	8,1	<b>-3,3</b>	-3,7	6,4
Information, culture et loisirs	184,8	<b>185,7</b>	4,4	<b>0,9</b>	4,8	-0,9	<b>0,5</b>	2,7	-0,5
Hébergement et services de restauration	74,4	<b>76,5</b>	3,4	<b>2,1</b>	9,8	11,9	<b>2,8</b>	14,7	18,4
Autres services	122,9	<b>119,6</b>	4,3	<b>-3,3</b>	1,4	4,7	<b>-2,7</b>	1,2	4,1
Administrations publiques	95,5	<b>94,5</b>	3,5	<b>-1,0</b>	5,5	6,1	<b>-1,0</b>	6,2	6,9
	78,7	<b>79,0</b>	3,0	<b>0,3</b>	2,3	-4,4	<b>0,4</b>	3,0	-5,3

1. Erreur-type moyenne du changement entre deux mois (voir « Erreur d'échantillonnage » dans Qualité des données pour plus d'explications).

**Note(s)** : Tableaux CANSIM connexes 282-0087, 282-0088

**Tableau 4-10**  
**Certaines caractéristiques de la population active (données désaisonnalisées) — Colombie-Britannique**

	Avril 2007	Mai 2007	E.-T. <sup>1</sup>	Variation depuis			Variation en pourcentage depuis		
				le mois dernier	décembre dernier	douze mois	le mois dernier	décembre dernier	douze mois
en milliers (sauf les taux)									
<b>Les deux sexes, 15 ans et plus</b>									
Population	3 557,1	<b>3 561,8</b>	...	<b>4,7</b>	23,8	58,3	<b>0,1</b>	0,7	1,7
Population active	2 353,8	<b>2 362,4</b>	10,0	<b>8,6</b>	21,7	61,3	<b>0,4</b>	0,9	2,7
Emploi	2 249,1	<b>2 263,3</b>	10,1	<b>14,2</b>	44,8	71,2	<b>0,6</b>	2,0	3,2
Emploi à temps plein	1 794,8	<b>1 814,3</b>	13,5	<b>19,5</b>	41,1	63,2	<b>1,1</b>	2,3	3,6
Chômage	104,7	<b>99,1</b>	7,3	<b>-5,6</b>	-23,1	-10,0	<b>-5,3</b>	-18,9	-9,2
Taux d'activité	66,2	<b>66,3</b>	0,3	<b>0,1</b>	0,1	0,6	...	...	...
Taux de chômage	4,4	<b>4,2</b>	0,3	<b>-0,2</b>	-1,0	-0,5	...	...	...
Taux d'emploi	63,2	<b>63,5</b>	0,3	<b>0,3</b>	0,8	0,9	...	...	...
Taux de temps partiel	20,2	<b>19,8</b>	0,5	<b>-0,4</b>	-0,2	-0,3	...	...	...
<b>Les deux sexes, 15 à 24 ans</b>									
Population	577,9	<b>578,0</b>	...	<b>0,1</b>	0,6	2,1	<b>0,0</b>	0,1	0,4
Population active	380,1	<b>389,1</b>	5,8	<b>9,0</b>	4,5	8,2	<b>2,4</b>	1,2	2,2
Emploi	351,3	<b>362,5</b>	5,8	<b>11,2</b>	14,9	13,1	<b>3,2</b>	4,3	3,7
Chômage	28,8	<b>26,6</b>	4,2	<b>-2,2</b>	-10,4	-4,9	<b>-7,6</b>	-28,1	-15,6
Taux d'activité	65,8	<b>67,3</b>	1,0	<b>1,5</b>	0,7	1,2	...	...	...
Taux de chômage	7,6	<b>6,8</b>	1,1	<b>-0,8</b>	-2,8	-1,5	...	...	...
Taux d'emploi	60,8	<b>62,7</b>	1,0	<b>1,9</b>	2,5	2,0	...	...	...
Taux de temps partiel	41,6	<b>41,1</b>	1,8	<b>-0,5</b>	2,9	-1,7	...	...	...
<b>Hommes, 25 ans et plus</b>									
Population	1 456,5	<b>1 458,9</b>	...	<b>2,4</b>	11,8	28,7	<b>0,2</b>	0,8	2,0
Population active	1 055,0	<b>1 051,4</b>	5,2	<b>-3,6</b>	8,4	30,4	<b>-0,3</b>	0,8	3,0
Emploi	1 016,4	<b>1 018,7</b>	5,4	<b>2,3</b>	14,3	36,7	<b>0,2</b>	1,4	3,7
Chômage	38,6	<b>32,7</b>	4,2	<b>-5,9</b>	-5,9	-6,3	<b>-15,3</b>	-15,3	-16,2
Taux d'activité	72,4	<b>72,1</b>	0,4	<b>-0,3</b>	0,0	0,7	...	...	...
Taux de chômage	3,7	<b>3,1</b>	0,4	<b>-0,6</b>	-0,6	-0,7	...	...	...
Taux d'emploi	69,8	<b>69,8</b>	0,4	<b>0,0</b>	0,4	1,1	...	...	...
Taux de temps partiel	8,0	<b>7,4</b>	0,6	<b>-0,6</b>	-1,6	0,0	...	...	...
<b>Femmes, 25 ans et plus</b>									
Population	1 522,6	<b>1 524,9</b>	...	<b>2,3</b>	11,4	27,4	<b>0,2</b>	0,8	1,8
Population active	918,7	<b>921,9</b>	6,0	<b>3,2</b>	8,8	22,6	<b>0,3</b>	1,0	2,5
Emploi	881,4	<b>882,1</b>	5,8	<b>0,7</b>	15,6	21,4	<b>0,1</b>	1,8	2,5
Chômage	37,3	<b>39,8</b>	4,2	<b>2,5</b>	-6,8	1,3	<b>6,7</b>	-14,6	3,4
Taux d'activité	60,3	<b>60,5</b>	0,4	<b>0,2</b>	0,2	0,4	...	...	...
Taux de chômage	4,1	<b>4,3</b>	0,5	<b>0,2</b>	-0,8	0,0	...	...	...
Taux d'emploi	57,9	<b>57,8</b>	0,4	<b>-0,1</b>	0,5	0,3	...	...	...
Taux de temps partiel	25,7	<b>25,4</b>	0,9	<b>-0,3</b>	-0,2	0,1	...	...	...
<b>Branche d'activité</b>									
	2 249,1	<b>2 263,3</b>	10,1	<b>14,2</b>	44,8	71,2	<b>0,6</b>	2,0	3,2
<b>Secteur de la production de biens</b>									
Agriculture	495,7	<b>495,5</b>	8,1	<b>-0,2</b>	12,2	35,2	<b>0,0</b>	2,5	7,6
Forêt, pêche, mine et extraction de gaz	31,9	<b>34,9</b>	2,6	<b>3,0</b>	-1,1	-0,5	<b>9,4</b>	-3,1	-1,4
Services publics	49,1	<b>46,1</b>	2,8	<b>-3,0</b>	-2,1	5,4	<b>-6,1</b>	-4,4	13,3
Construction	8,7	<b>8,2</b>	1,0	<b>-0,5</b>	-1,1	0,1	<b>-5,7</b>	-11,8	1,2
Fabrication	194,0	<b>200,0</b>	5,7	<b>6,0</b>	13,5	24,9	<b>3,1</b>	7,2	14,2
	211,9	<b>206,3</b>	5,3	<b>-5,6</b>	3,1	5,2	<b>-2,6</b>	1,5	2,6
<b>Secteur des services</b>									
Commerce	1 753,4	<b>1 767,8</b>	11,1	<b>14,4</b>	32,5	36,0	<b>0,8</b>	1,9	2,1
Transport et entreposage	351,5	<b>363,4</b>	7,3	<b>11,9</b>	23,0	1,0	<b>3,4</b>	6,8	0,3
Finance, assurances, immobilier et location	124,5	<b>125,4</b>	4,3	<b>0,9</b>	8,2	4,0	<b>0,7</b>	7,0	3,3
Services professionnels, scientifiques et techniques	145,2	<b>149,4</b>	4,5	<b>4,2</b>	1,7	17,1	<b>2,9</b>	1,2	12,9
Services aux entreprises, services relatifs aux bâtiments et autres services de soutien	163,0	<b>172,7</b>	5,1	<b>9,7</b>	8,2	4,7	<b>6,0</b>	5,0	2,8
Services d'enseignement	96,2	<b>92,1</b>	4,3	<b>-4,1</b>	-16,4	0,9	<b>-4,3</b>	-15,1	1,0
Soins de santé et assistance sociale	158,7	<b>159,5</b>	4,8	<b>0,8</b>	-2,8	7,4	<b>0,5</b>	-1,7	4,9
Information, culture et loisirs	241,6	<b>234,4</b>	5,4	<b>-7,2</b>	-4,8	-2,9	<b>-3,0</b>	-2,0	-1,2
Hébergement et services de restauration	123,3	<b>123,3</b>	4,6	<b>0,0</b>	17,7	6,4	<b>0,0</b>	16,8	5,5
Autres services	167,4	<b>169,0</b>	5,5	<b>1,6</b>	-1,8	1,2	<b>1,0</b>	-1,1	0,7
Administrations publiques	87,2	<b>86,2</b>	4,1	<b>-1,0</b>	-2,8	-4,6	<b>-1,1</b>	-3,1	-5,1
	94,8	<b>92,4</b>	3,5	<b>-2,4</b>	2,4	0,9	<b>-2,5</b>	2,7	1,0

1. Erreur-type moyenne du changement entre deux mois (voir « Erreur d'échantillonnage » dans Qualité des données pour plus d'explications).

**Note(s)** : Tableaux CANSIM connexes 282-0087, 282-0088



Tableau 5-1

## Caractéristiques de la population active selon la région métropolitaine de recensement (données désaisonnalisées) — Moyennes mobiles de trois mois

	Avril 2007	Mai 2007	E.-T. <sup>1</sup>	Variation depuis			Variation en pourcentage depuis		
				le mois dernier	décembre dernier	douze mois	le mois dernier	décembre dernier	douze mois
en milliers (sauf les taux)									
<b>St. John's, Terre-Neuve-et-Labrador</b>									
Population	152,0	<b>151,9</b>	...	<b>-0,1</b>	0,1	0,6	<b>-0,1</b>	0,1	0,4
Population active	98,8	<b>99,7</b>	0,8	<b>0,9</b>	-2,6	-1,3	<b>0,9</b>	-2,5	-1,3
Emploi	91,6	<b>92,4</b>	0,8	<b>0,8</b>	-2,2	0,1	<b>0,9</b>	-2,3	0,1
Chômage	7,2	<b>7,3</b>	0,5	<b>0,1</b>	-0,4	-1,5	<b>1,4</b>	-5,2	-17,0
Taux d'activité	65,0	<b>65,6</b>	0,5	<b>0,6</b>	-1,8	-1,2	...	...	...
Taux de chômage	7,3	<b>7,3</b>	0,4	<b>0,0</b>	-0,2	-1,4	...	...	...
Taux d'emploi	60,3	<b>60,8</b>	0,5	<b>0,5</b>	-1,5	-0,2	...	...	...
<b>Halifax, Nouvelle-Écosse</b>									
Population	312,6	<b>312,8</b>	...	<b>0,2</b>	0,8	1,9	<b>0,1</b>	0,3	0,6
Population active	217,9	<b>218,3</b>	1,1	<b>0,4</b>	0,9	3,3	<b>0,2</b>	0,4	1,5
Emploi	207,6	<b>206,8</b>	1,1	<b>-0,8</b>	-0,8	3,1	<b>-0,4</b>	-0,4	1,5
Chômage	10,3	<b>11,5</b>	0,6	<b>1,2</b>	1,6	0,2	<b>11,7</b>	16,2	1,8
Taux d'activité	69,7	<b>69,8</b>	0,4	<b>0,1</b>	0,1	0,6	...	...	...
Taux de chômage	4,7	<b>5,3</b>	0,3	<b>0,6</b>	0,7	0,0	...	...	...
Taux d'emploi	66,4	<b>66,1</b>	0,4	<b>-0,3</b>	-0,4	0,6	...	...	...
<b>Saint John, Nouveau-Brunswick</b>									
Population	103,7	<b>103,7</b>	...	<b>0,0</b>	0,3	0,2	<b>0,0</b>	0,3	0,2
Population active	66,1	<b>67,1</b>	0,7	<b>1,0</b>	1,6	0,9	<b>1,5</b>	2,4	1,4
Emploi	63,1	<b>63,8</b>	0,7	<b>0,7</b>	2,0	1,5	<b>1,1</b>	3,2	2,4
Chômage	2,9	<b>3,2</b>	0,3	<b>0,3</b>	-0,5	-0,8	<b>10,3</b>	-13,5	-20,0
Taux d'activité	63,7	<b>64,7</b>	0,6	<b>1,0</b>	1,4	0,7	...	...	...
Taux de chômage	4,4	<b>4,8</b>	0,5	<b>0,4</b>	-0,8	-1,2	...	...	...
Taux d'emploi	60,8	<b>61,5</b>	0,7	<b>0,7</b>	1,7	1,3	...	...	...
<b>Saguenay, Québec</b>									
Population	125,8	<b>125,7</b>	...	<b>-0,1</b>	-0,3	-0,4	<b>-0,1</b>	-0,2	-0,3
Population active	77,7	<b>78,1</b>	0,8	<b>0,4</b>	3,7	-1,3	<b>0,5</b>	5,0	-1,6
Emploi	69,8	<b>70,6</b>	0,8	<b>0,8</b>	2,7	-1,6	<b>1,1</b>	4,0	-2,2
Chômage	7,8	<b>7,6</b>	0,4	<b>-0,2</b>	1,0	0,4	<b>-2,6</b>	15,2	5,6
Taux d'activité	61,8	<b>62,1</b>	0,6	<b>0,3</b>	3,1	-0,9	...	...	...
Taux de chômage	10,0	<b>9,7</b>	0,5	<b>-0,3</b>	0,8	0,6	...	...	...
Taux d'emploi	55,5	<b>56,2</b>	0,6	<b>0,7</b>	2,3	-1,1	...	...	...
<b>Québec, Québec</b>									
Population	604,2	<b>604,6</b>	...	<b>0,4</b>	2,4	6,9	<b>0,1</b>	0,4	1,2
Population active	394,7	<b>394,8</b>	3,2	<b>0,1</b>	-0,7	-4,0	<b>0,0</b>	-0,2	-1,0
Emploi	376,6	<b>375,8</b>	3,3	<b>-0,8</b>	3,9	-5,7	<b>-0,2</b>	1,0	-1,5
Chômage	18,1	<b>19,0</b>	1,5	<b>0,9</b>	-4,6	1,8	<b>5,0</b>	-19,5	10,5
Taux d'activité	65,3	<b>65,3</b>	0,5	<b>0,0</b>	-0,4	-1,4	...	...	...
Taux de chômage	4,6	<b>4,8</b>	0,4	<b>0,2</b>	-1,2	0,5	...	...	...
Taux d'emploi	62,3	<b>62,2</b>	0,6	<b>-0,1</b>	0,4	-1,6	...	...	...
<b>Trois-Rivières, Québec</b>									
Population	120,2	<b>120,3</b>	...	<b>0,1</b>	0,4	1,3	<b>0,1</b>	0,3	1,1
Population active	76,7	<b>76,6</b>	0,7	<b>-0,1</b>	4,0	2,4	<b>-0,1</b>	5,5	3,2
Emploi	70,0	<b>70,2</b>	0,7	<b>0,2</b>	2,6	2,4	<b>0,3</b>	3,8	3,5
Chômage	6,7	<b>6,3</b>	0,3	<b>-0,4</b>	1,4	-0,1	<b>-6,0</b>	28,6	-1,6
Taux d'activité	63,8	<b>63,7</b>	0,6	<b>-0,1</b>	3,1	1,3	...	...	...
Taux de chômage	8,7	<b>8,2</b>	0,4	<b>-0,5</b>	1,5	-0,4	...	...	...
Taux d'emploi	58,2	<b>58,4</b>	0,6	<b>0,2</b>	2,0	1,4	...	...	...

Voir les notes à la fin du tableau.

Tableau 5-1 – suite

**Caractéristiques de la population active selon la région métropolitaine de recensement (données désaisonnalisées) — Moyennes mobiles de trois mois**

	Avril 2007	Mai 2007	E.-T. <sup>1</sup>	Variation depuis			Variation en pourcentage depuis		
				le mois dernier	décembre dernier	douze mois	le mois dernier	décembre dernier	douze mois
en milliers (sauf les taux)									
<b>Sherbrooke, Québec</b>									
Population	136,3	<b>136,4</b>	...	<b>0,1</b>	0,6	1,6	<b>0,1</b>	0,4	1,2
Population active	88,8	<b>88,5</b>	0,7	<b>-0,3</b>	-0,4	-0,6	<b>-0,3</b>	-0,4	-0,7
Emploi	82,9	<b>82,9</b>	0,8	<b>0,0</b>	0,7	0,7	<b>0,0</b>	0,9	0,9
Chômage	5,9	<b>5,6</b>	0,3	<b>-0,3</b>	-1,1	-1,4	<b>-5,1</b>	-16,4	-20,0
Taux d'activité	65,2	<b>64,9</b>	0,5	<b>-0,3</b>	-0,6	-1,2	...	...	...
Taux de chômage	6,6	<b>6,3</b>	0,4	<b>-0,3</b>	-1,2	-1,6	...	...	...
Taux d'emploi	60,8	<b>60,8</b>	0,6	<b>0,0</b>	0,3	-0,2	...	...	...
<b>Montréal, Québec</b>									
Population	3 028,6	<b>3 030,6</b>	...	<b>2,0</b>	12,4	35,5	<b>0,1</b>	0,4	1,2
Population active	2 029,3	<b>2 029,7</b>	7,3	<b>0,4</b>	-10,9	21,3	<b>0,0</b>	-0,5	1,1
Emploi	1 886,5	<b>1 893,6</b>	7,5	<b>7,1</b>	8,2	60,9	<b>0,4</b>	0,4	3,3
Chômage	142,8	<b>136,1</b>	4,9	<b>-6,7</b>	-19,1	-39,7	<b>-4,7</b>	-12,3	-22,6
Taux d'activité	67,0	<b>67,0</b>	0,2	<b>0,0</b>	-0,6	-0,1	...	...	...
Taux de chômage	7,0	<b>6,7</b>	0,2	<b>-0,3</b>	-0,9	-2,1	...	...	...
Taux d'emploi	62,3	<b>62,5</b>	0,3	<b>0,2</b>	0,0	1,3	...	...	...
<b>Ottawa-Gatineau, Ontario/Québec</b>									
Population	948,9	<b>949,4</b>	...	<b>0,5</b>	2,5	8,0	<b>0,1</b>	0,3	0,8
Population active	677,2	<b>678,3</b>	3,2	<b>1,1</b>	12,4	-5,9	<b>0,2</b>	1,9	-0,9
Emploi	640,5	<b>641,3</b>	3,4	<b>0,8</b>	13,1	-8,3	<b>0,1</b>	2,1	-1,3
Chômage	36,7	<b>37,0</b>	1,6	<b>0,3</b>	-0,7	2,4	<b>0,8</b>	-1,9	6,9
Taux d'activité	71,4	<b>71,4</b>	0,3	<b>0,0</b>	1,1	-1,3	...	...	...
Taux de chômage	5,4	<b>5,5</b>	0,2	<b>0,1</b>	-0,2	0,4	...	...	...
Taux d'emploi	67,5	<b>67,5</b>	0,4	<b>0,0</b>	1,2	-1,5	...	...	...
<b>Ottawa-Gatineau, partie québécoise, Ontario/Québec</b>									
Population	238,7	<b>239,0</b>	...	<b>0,3</b>	1,8	4,3	<b>0,1</b>	0,8	1,8
Population active	172,9	<b>172,0</b>	1,2	<b>-0,9</b>	-0,3	4,4	<b>-0,5</b>	-0,2	2,6
Emploi	162,9	<b>162,4</b>	1,2	<b>-0,5</b>	0,9	4,9	<b>-0,3</b>	0,6	3,1
Chômage	10,0	<b>9,6</b>	0,6	<b>-0,4</b>	-1,2	-0,5	<b>-4,0</b>	-11,1	-5,0
Taux d'activité	72,4	<b>72,0</b>	0,5	<b>-0,4</b>	-0,6	0,6	...	...	...
Taux de chômage	5,8	<b>5,6</b>	0,3	<b>-0,2</b>	-0,7	-0,4	...	...	...
Taux d'emploi	68,2	<b>67,9</b>	0,5	<b>-0,3</b>	-0,2	0,8	...	...	...
<b>Ottawa-Gatineau, partie ontarienne, Ontario/Québec</b>									
Population	710,3	<b>710,4</b>	...	<b>0,1</b>	0,8	3,7	<b>0,0</b>	0,1	0,5
Population active	504,3	<b>506,3</b>	3,0	<b>2,0</b>	12,6	-10,3	<b>0,4</b>	2,6	-2,0
Emploi	477,6	<b>479,0</b>	3,2	<b>1,4</b>	12,3	-13,2	<b>0,3</b>	2,6	-2,7
Chômage	26,7	<b>27,3</b>	1,5	<b>0,6</b>	0,3	2,8	<b>2,2</b>	1,1	11,4
Taux d'activité	71,0	<b>71,3</b>	0,4	<b>0,3</b>	1,7	-1,8	...	...	...
Taux de chômage	5,3	<b>5,4</b>	0,3	<b>0,1</b>	-0,1	0,7	...	...	...
Taux d'emploi	67,2	<b>67,4</b>	0,5	<b>0,2</b>	1,6	-2,2	...	...	...
<b>Kingston, Ontario</b>									
Population	125,9	<b>125,9</b>	...	<b>0,0</b>	0,0	0,4	<b>0,0</b>	0,0	0,3
Population active	84,7	<b>84,8</b>	0,8	<b>0,1</b>	3,8	1,2	<b>0,1</b>	4,7	1,4
Emploi	81,0	<b>80,7</b>	0,8	<b>-0,3</b>	3,9	2,8	<b>-0,4</b>	5,1	3,6
Chômage	3,7	<b>4,1</b>	0,3	<b>0,4</b>	-0,1	-1,7	<b>10,8</b>	-2,4	-29,3
Taux d'activité	67,3	<b>67,4</b>	0,6	<b>0,1</b>	3,1	0,8	...	...	...
Taux de chômage	4,4	<b>4,8</b>	0,4	<b>0,4</b>	-0,4	-2,1	...	...	...
Taux d'emploi	64,3	<b>64,1</b>	0,6	<b>-0,2</b>	3,1	2,0	...	...	...

Voir les notes à la fin du tableau.

Tableau 5-1 – suite

**Caractéristiques de la population active selon la région métropolitaine de recensement (données désaisonnalisées) — Moyennes mobiles de trois mois**

	Avril 2007	Mai 2007	E.-T. <sup>1</sup>	Variation depuis			Variation en pourcentage depuis		
				le mois dernier	décembre dernier	douze mois	le mois dernier	décembre dernier	douze mois
en milliers (sauf les taux)									
<b>Toronto, Ontario</b>									
Population	4 429,1	<b>4 434,1</b>	...	<b>5,0</b>	28,6	78,4	<b>0,1</b>	0,6	1,8
Population active	3 071,1	<b>3 066,3</b>	9,0	<b>-4,8</b>	42,8	80,5	<b>-0,2</b>	1,4	2,7
Emploi	2 860,3	<b>2 853,3</b>	9,2	<b>-7,0</b>	30,8	57,3	<b>-0,2</b>	1,1	2,0
Chômage	210,8	<b>213,0</b>	5,4	<b>2,2</b>	12,0	23,2	<b>1,0</b>	6,0	12,2
Taux d'activité	69,3	<b>69,2</b>	0,2	<b>-0,1</b>	0,6	0,7	...	...	...
Taux de chômage	6,9	<b>6,9</b>	0,2	<b>0,0</b>	0,3	0,5	...	...	...
Taux d'emploi	64,6	<b>64,3</b>	0,2	<b>-0,3</b>	0,2	0,1	...	...	...
<b>Hamilton, Ontario</b>									
Population	591,3	<b>591,5</b>	...	<b>0,2</b>	1,4	4,8	<b>0,0</b>	0,2	0,8
Population active	396,1	<b>399,5</b>	2,9	<b>3,4</b>	10,4	1,6	<b>0,9</b>	2,7	0,4
Emploi	371,9	<b>375,0</b>	3,0	<b>3,1</b>	9,6	-0,8	<b>0,8</b>	2,6	-0,2
Chômage	24,1	<b>24,4</b>	1,3	<b>0,3</b>	0,6	2,2	<b>1,2</b>	2,5	9,9
Taux d'activité	67,0	<b>67,5</b>	0,5	<b>0,5</b>	1,6	-0,3	...	...	...
Taux de chômage	6,1	<b>6,1</b>	0,3	<b>0,0</b>	0,0	0,5	...	...	...
Taux d'emploi	62,9	<b>63,4</b>	0,5	<b>0,5</b>	1,5	-0,7	...	...	...
<b>Kitchener, Ontario</b>									
Population	375,4	<b>375,8</b>	...	<b>0,4</b>	2,2	6,1	<b>0,1</b>	0,6	1,6
Population active	264,8	<b>262,3</b>	1,9	<b>-2,5</b>	-9,7	0,6	<b>-0,9</b>	-3,6	0,2
Emploi	249,7	<b>247,4</b>	2,0	<b>-2,3</b>	-9,9	-1,3	<b>-0,9</b>	-3,8	-0,5
Chômage	15,2	<b>14,8</b>	0,9	<b>-0,4</b>	0,1	1,8	<b>-2,6</b>	0,7	13,8
Taux d'activité	70,5	<b>69,8</b>	0,5	<b>-0,7</b>	-3,0	-1,0	...	...	...
Taux de chômage	5,7	<b>5,6</b>	0,3	<b>-0,1</b>	0,2	0,6	...	...	...
Taux d'emploi	66,5	<b>65,8</b>	0,5	<b>-0,7</b>	-3,1	-1,5	...	...	...
<b>London, Ontario</b>									
Population	380,4	<b>380,6</b>	...	<b>0,2</b>	1,0	3,4	<b>0,1</b>	0,3	0,9
Population active	261,9	<b>260,5</b>	1,7	<b>-1,4</b>	-7,1	-2,2	<b>-0,5</b>	-2,7	-0,8
Emploi	247,3	<b>245,1</b>	1,8	<b>-2,2</b>	-5,9	-3,1	<b>-0,9</b>	-2,4	-1,2
Chômage	14,6	<b>15,4</b>	0,9	<b>0,8</b>	-1,2	0,9	<b>5,5</b>	-7,2	6,2
Taux d'activité	68,8	<b>68,4</b>	0,5	<b>-0,4</b>	-2,1	-1,2	...	...	...
Taux de chômage	5,6	<b>5,9</b>	0,3	<b>0,3</b>	-0,3	0,4	...	...	...
Taux d'emploi	65,0	<b>64,4</b>	0,5	<b>-0,6</b>	-1,7	-1,4	...	...	...
<b>Oshawa, Ontario</b>									
Population	280,1	<b>280,7</b>	...	<b>0,6</b>	3,2	7,9	<b>0,2</b>	1,2	2,9
Population active	190,4	<b>192,6</b>	1,3	<b>2,2</b>	2,5	5,0	<b>1,2</b>	1,3	2,7
Emploi	178,6	<b>181,1</b>	1,4	<b>2,5</b>	3,7	4,9	<b>1,4</b>	2,1	2,8
Chômage	11,8	<b>11,5</b>	0,7	<b>-0,3</b>	-1,2	0,1	<b>-2,5</b>	-9,4	0,9
Taux d'activité	68,0	<b>68,6</b>	0,5	<b>0,6</b>	0,1	-0,2	...	...	...
Taux de chômage	6,2	<b>6,0</b>	0,4	<b>-0,2</b>	-0,7	-0,1	...	...	...
Taux d'emploi	63,8	<b>64,5</b>	0,5	<b>0,7</b>	0,6	-0,1	...	...	...
<b>St. Catharines-Niagara, Ontario</b>									
Population	327,8	<b>327,8</b>	...	<b>0,0</b>	0,2	1,3	<b>0,0</b>	0,1	0,4
Population active	206,6	<b>207,6</b>	1,7	<b>1,0</b>	6,7	4,2	<b>0,5</b>	3,3	2,1
Emploi	193,5	<b>195,6</b>	1,7	<b>2,1</b>	7,5	4,5	<b>1,1</b>	4,0	2,4
Chômage	13,1	<b>11,9</b>	0,7	<b>-1,2</b>	-0,8	-0,4	<b>-9,2</b>	-6,3	-3,3
Taux d'activité	63,0	<b>63,3</b>	0,5	<b>0,3</b>	2,0	1,0	...	...	...
Taux de chômage	6,3	<b>5,7</b>	0,3	<b>-0,6</b>	-0,6	-0,3	...	...	...
Taux d'emploi	59,0	<b>59,7</b>	0,5	<b>0,7</b>	2,3	1,2	...	...	...

Voir les notes à la fin du tableau.

Tableau 5-1 – suite

**Caractéristiques de la population active selon la région métropolitaine de recensement (données désaisonnalisées) — Moyennes mobiles de trois mois**

	Avril 2007	Mai 2007	E.-T. <sup>1</sup>	Variation depuis			Variation en pourcentage depuis		
				le mois dernier	décembre dernier	douze mois	le mois dernier	décembre dernier	douze mois
en milliers (sauf les taux)									
<b>Greater Sudbury / Grand Sudbury, Ontario</b>									
Population	132,7	<b>132,7</b>	...	<b>0,0</b>	0,0	0,3	<b>0,0</b>	0,0	0,2
Population active	84,9	<b>86,1</b>	0,7	<b>1,2</b>	1,8	2,9	<b>1,4</b>	2,1	3,5
Emploi	80,3	<b>81,1</b>	0,7	<b>0,8</b>	2,0	4,0	<b>1,0</b>	2,5	5,2
Chômage	4,6	<b>5,0</b>	0,3	<b>0,4</b>	-0,2	-1,1	<b>8,7</b>	-3,8	-18,0
Taux d'activité	64,0	<b>64,9</b>	0,5	<b>0,9</b>	1,4	2,1	...	...	...
Taux de chômage	5,4	<b>5,8</b>	0,4	<b>0,4</b>	-0,4	-1,5	...	...	...
Taux d'emploi	60,5	<b>61,1</b>	0,6	<b>0,6</b>	1,5	2,9	...	...	...
<b>Thunder Bay, Ontario</b>									
Population	104,2	<b>104,2</b>	...	<b>0,0</b>	-0,1	0,0	<b>0,0</b>	-0,1	0,0
Population active	66,7	<b>67,0</b>	0,6	<b>0,3</b>	1,7	0,1	<b>0,4</b>	2,6	0,1
Emploi	62,3	<b>62,5</b>	0,7	<b>0,2</b>	1,7	0,9	<b>0,3</b>	2,8	1,5
Chômage	4,4	<b>4,5</b>	0,3	<b>0,1</b>	0,1	-0,7	<b>2,3</b>	2,3	-13,5
Taux d'activité	64,0	<b>64,3</b>	0,6	<b>0,3</b>	1,7	0,1	...	...	...
Taux de chômage	6,6	<b>6,7</b>	0,5	<b>0,1</b>	0,0	-1,1	...	...	...
Taux d'emploi	59,8	<b>60,0</b>	0,6	<b>0,2</b>	1,7	0,9	...	...	...
<b>Windsor, Ontario</b>									
Population	271,4	<b>271,5</b>	...	<b>0,1</b>	0,3	1,5	<b>0,0</b>	0,1	0,6
Population active	173,0	<b>172,8</b>	1,4	<b>-0,2</b>	-7,0	-3,5	<b>-0,1</b>	-3,9	-2,0
Emploi	156,8	<b>156,7</b>	1,4	<b>-0,1</b>	-6,9	-4,3	<b>-0,1</b>	-4,2	-2,7
Chômage	16,3	<b>16,1</b>	0,8	<b>-0,2</b>	-0,1	0,8	<b>-1,2</b>	-0,6	5,2
Taux d'activité	63,7	<b>63,6</b>	0,5	<b>-0,1</b>	-2,7	-1,7	...	...	...
Taux de chômage	9,4	<b>9,3</b>	0,4	<b>-0,1</b>	0,3	0,6	...	...	...
Taux d'emploi	57,8	<b>57,7</b>	0,5	<b>-0,1</b>	-2,6	-1,9	...	...	...
<b>Winnipeg, Manitoba</b>									
Population	574,4	<b>575,0</b>	...	<b>0,6</b>	2,4	4,3	<b>0,1</b>	0,4	0,8
Population active	408,1	<b>410,9</b>	1,4	<b>2,8</b>	9,2	10,7	<b>0,7</b>	2,3	2,7
Emploi	388,4	<b>390,4</b>	1,4	<b>2,0</b>	7,8	9,5	<b>0,5</b>	2,0	2,5
Chômage	19,7	<b>20,6</b>	0,7	<b>0,9</b>	1,5	1,4	<b>4,6</b>	7,9	7,3
Taux d'activité	71,0	<b>71,5</b>	0,2	<b>0,5</b>	1,3	1,4	...	...	...
Taux de chômage	4,8	<b>5,0</b>	0,2	<b>0,2</b>	0,2	0,2	...	...	...
Taux d'emploi	67,6	<b>67,9</b>	0,2	<b>0,3</b>	1,1	1,2	...	...	...
<b>Regina, Saskatchewan</b>									
Population	162,1	<b>162,3</b>	...	<b>0,2</b>	1,0	1,5	<b>0,1</b>	0,6	0,9
Population active	116,7	<b>117,0</b>	0,7	<b>0,3</b>	-0,4	4,0	<b>0,3</b>	-0,3	3,5
Emploi	111,9	<b>111,5</b>	0,7	<b>-0,4</b>	-0,7	4,5	<b>-0,4</b>	-0,6	4,2
Chômage	4,8	<b>5,5</b>	0,3	<b>0,7</b>	0,3	-0,4	<b>14,6</b>	5,8	-6,8
Taux d'activité	72,0	<b>72,1</b>	0,4	<b>0,1</b>	-0,7	1,8	...	...	...
Taux de chômage	4,1	<b>4,7</b>	0,3	<b>0,6</b>	0,3	-0,5	...	...	...
Taux d'emploi	69,0	<b>68,7</b>	0,5	<b>-0,3</b>	-0,9	2,2	...	...	...
<b>Saskatoon, Saskatchewan</b>									
Population	189,7	<b>190,0</b>	...	<b>0,3</b>	1,2	2,1	<b>0,2</b>	0,6	1,1
Population active	140,2	<b>139,5</b>	0,8	<b>-0,7</b>	1,3	7,2	<b>-0,5</b>	0,9	5,4
Emploi	134,7	<b>133,8</b>	0,9	<b>-0,9</b>	0,2	8,0	<b>-0,7</b>	0,1	6,4
Chômage	5,4	<b>5,6</b>	0,4	<b>0,2</b>	1,1	-0,9	<b>3,7</b>	24,4	-13,8
Taux d'activité	73,9	<b>73,4</b>	0,4	<b>-0,5</b>	0,2	3,0	...	...	...
Taux de chômage	3,9	<b>4,0</b>	0,3	<b>0,1</b>	0,7	-0,9	...	...	...
Taux d'emploi	71,0	<b>70,4</b>	0,5	<b>-0,6</b>	-0,4	3,4	...	...	...

Voir les notes à la fin du tableau.

Tableau 5-1 – suite

**Caractéristiques de la population active selon la région métropolitaine de recensement (données désaisonnalisées) — Moyennes mobiles de trois mois**

	Avril 2007	Mai 2007	E.-T. <sup>1</sup>	Variation depuis			Variation en pourcentage depuis		
				le mois dernier	décembre dernier	douze mois	le mois dernier	décembre dernier	douze mois
en milliers (sauf les taux)									
<b>Calgary, Alberta</b>									
Population	914,6	<b>917,3</b>	...	<b>2,7</b>	14,9	38,0	<b>0,3</b>	1,7	4,3
Population active	697,0	<b>699,2</b>	3,1	<b>2,2</b>	6,3	29,0	<b>0,3</b>	0,9	4,3
Emploi	672,8	<b>674,6</b>	3,2	<b>1,8</b>	-0,3	26,7	<b>0,3</b>	0,0	4,1
Chômage	24,1	<b>24,6</b>	1,4	<b>0,5</b>	6,6	2,3	<b>2,1</b>	36,7	10,3
Taux d'activité	76,2	<b>76,2</b>	0,4	<b>0,0</b>	-0,6	0,0	...	...	...
Taux de chômage	3,5	<b>3,5</b>	0,2	<b>0,0</b>	0,9	0,2	...	...	...
Taux d'emploi	73,6	<b>73,5</b>	0,4	<b>-0,1</b>	-1,3	-0,2	...	...	...
<b>Edmonton, Alberta</b>									
Population	859,9	<b>862,0</b>	...	<b>2,1</b>	11,6	31,0	<b>0,2</b>	1,4	3,7
Population active	613,0	<b>614,1</b>	3,1	<b>1,1</b>	17,2	39,6	<b>0,2</b>	2,9	6,9
Emploi	592,8	<b>592,3</b>	3,2	<b>-0,5</b>	17,6	38,7	<b>-0,1</b>	3,1	7,0
Chômage	20,2	<b>21,8</b>	1,4	<b>1,6</b>	-0,4	0,9	<b>7,9</b>	-1,8	4,3
Taux d'activité	71,3	<b>71,2</b>	0,4	<b>-0,1</b>	1,0	2,1	...	...	...
Taux de chômage	3,3	<b>3,5</b>	0,2	<b>0,2</b>	-0,2	-0,1	...	...	...
Taux d'emploi	68,9	<b>68,7</b>	0,4	<b>-0,2</b>	1,1	2,1	...	...	...
<b>Abbotsford, Colombie-Britannique</b>									
Population	130,8	<b>131,0</b>	...	<b>0,2</b>	1,4	3,6	<b>0,2</b>	1,1	2,8
Population active	87,9	<b>88,9</b>	0,7	<b>1,0</b>	0,7	3,7	<b>1,1</b>	0,8	4,3
Emploi	83,8	<b>84,8</b>	0,8	<b>1,0</b>	0,5	4,6	<b>1,2</b>	0,6	5,7
Chômage	4,1	<b>4,1</b>	0,3	<b>0,0</b>	0,2	-0,9	<b>0,0</b>	5,1	-18,0
Taux d'activité	67,2	<b>67,9</b>	0,6	<b>0,7</b>	-0,2	1,0	...	...	...
Taux de chômage	4,7	<b>4,6</b>	0,3	<b>-0,1</b>	0,2	-1,3	...	...	...
Taux d'emploi	64,1	<b>64,7</b>	0,6	<b>0,6</b>	-0,3	1,7	...	...	...
<b>Vancouver, Colombie-Britannique</b>									
Population	1 886,0	<b>1 889,0</b>	...	<b>3,0</b>	13,8	34,3	<b>0,2</b>	0,7	1,8
Population active	1 266,9	<b>1 266,7</b>	4,8	<b>-0,2</b>	7,9	33,4	<b>0,0</b>	0,6	2,7
Emploi	1 219,7	<b>1 214,7</b>	4,8	<b>-5,0</b>	14,5	33,4	<b>-0,4</b>	1,2	2,8
Chômage	47,2	<b>52,1</b>	2,3	<b>4,9</b>	-6,5	0,0	<b>10,4</b>	-11,1	0,0
Taux d'activité	67,2	<b>67,1</b>	0,3	<b>-0,1</b>	0,0	0,6	...	...	...
Taux de chômage	3,7	<b>4,1</b>	0,2	<b>0,4</b>	-0,6	-0,1	...	...	...
Taux d'emploi	64,7	<b>64,3</b>	0,3	<b>-0,4</b>	0,3	0,6	...	...	...
<b>Victoria, Colombie-Britannique</b>									
Population	282,1	<b>282,4</b>	...	<b>0,3</b>	1,9	5,3	<b>0,1</b>	0,7	1,9
Population active	183,3	<b>185,7</b>	1,4	<b>2,4</b>	0,3	4,2	<b>1,3</b>	0,2	2,3
Emploi	176,9	<b>179,1</b>	1,4	<b>2,2</b>	0,3	5,7	<b>1,2</b>	0,2	3,3
Chômage	6,4	<b>6,6</b>	0,6	<b>0,2</b>	0,0	-1,5	<b>3,1</b>	0,0	-18,5
Taux d'activité	65,0	<b>65,8</b>	0,5	<b>0,8</b>	-0,3	0,3	...	...	...
Taux de chômage	3,5	<b>3,6</b>	0,3	<b>0,1</b>	0,0	-0,9	...	...	...
Taux d'emploi	62,7	<b>63,4</b>	0,5	<b>0,7</b>	-0,3	0,8	...	...	...

1. Erreur-type moyenne du changement entre deux mois (voir « Erreur d'échantillonnage » dans Qualité des données pour plus d'explications).

**Note(s)** : Tableau CANSIM connexe 282-0090

**Tableau 5-2**  
**Caractéristiques de la population active selon la région métropolitaine de recensement (données désaisonnalisées)**  
**— Données mensuelles**

	Avril 2007	Mai 2007	E.-T. <sup>1</sup>	Variation depuis			Variation en pourcentage depuis		
				le mois dernier	décembre dernier	douze mois	le mois dernier	décembre dernier	douze mois
en milliers (sauf les taux)									
<b>Montréal, Québec</b>									
Population	3 030,9	<b>3 032,6</b>	...	<b>1,7</b>	11,6	33,9	<b>0,1</b>	0,4	1,1
Population active	2 026,2	<b>2 025,5</b>	15,4	<b>-0,7</b>	-1,8	23,3	<b>0,0</b>	-0,1	1,2
Emploi	1 901,4	<b>1 889,9</b>	15,5	<b>-11,5</b>	10,1	45,7	<b>-0,6</b>	0,5	2,5
Chômage	124,8	<b>135,6</b>	11,8	<b>10,8</b>	-11,8	-22,4	<b>8,7</b>	-8,0	-14,2
Taux d'activité	66,9	<b>66,8</b>	0,5	<b>-0,1</b>	-0,3	0,0	...	...	...
Taux de chômage	6,2	<b>6,7</b>	0,6	<b>0,5</b>	-0,6	-1,2	...	...	...
Taux d'emploi	62,7	<b>62,3</b>	0,5	<b>-0,4</b>	0,1	0,8	...	...	...
<b>Toronto, Ontario</b>									
Population	4 434,5	<b>4 439,4</b>	...	<b>4,9</b>	27,7	76,0	<b>0,1</b>	0,6	1,7
Population active	3 066,7	<b>3 060,2</b>	19,3	<b>-6,5</b>	11,0	69,4	<b>-0,2</b>	0,4	2,3
Emploi	2 856,8	<b>2 849,7</b>	19,1	<b>-7,1</b>	-6,9	41,5	<b>-0,2</b>	-0,2	1,5
Chômage	210,0	<b>210,5</b>	13,2	<b>0,5</b>	17,9	28,0	<b>0,2</b>	9,3	15,3
Taux d'activité	69,2	<b>68,9</b>	0,4	<b>-0,3</b>	-0,2	0,4	...	...	...
Taux de chômage	6,8	<b>6,9</b>	0,4	<b>0,1</b>	0,6	0,8	...	...	...
Taux d'emploi	64,4	<b>64,2</b>	0,4	<b>-0,2</b>	-0,6	-0,2	...	...	...
<b>Vancouver, Colombie-Britannique</b>									
Population	1 889,1	<b>1 892,1</b>	...	<b>3,0</b>	14,4	34,1	<b>0,2</b>	0,8	1,8
Population active	1 265,2	<b>1 267,4</b>	10,0	<b>2,2</b>	10,1	26,9	<b>0,2</b>	0,8	2,2
Emploi	1 204,6	<b>1 214,0</b>	10,2	<b>9,4</b>	21,9	26,6	<b>0,8</b>	1,8	2,2
Chômage	60,5	<b>53,5</b>	5,8	<b>-7,0</b>	-11,6	0,4	<b>-11,6</b>	-17,8	0,8
Taux d'activité	67,0	<b>67,0</b>	0,5	<b>0,0</b>	0,0	0,2	...	...	...
Taux de chômage	4,8	<b>4,2</b>	0,5	<b>-0,6</b>	-1,0	-0,1	...	...	...
Taux d'emploi	63,8	<b>64,2</b>	0,5	<b>0,4</b>	0,7	0,3	...	...	...

1. Erreur-type moyenne du changement entre deux mois (voir « Erreur d'échantillonnage » dans Qualité des données pour plus d'explications).

**Note(s)** : Tableau CANSIM connexe 282-0091

Tableau 6-1

 Caractéristiques de la population active selon la province et la région économique<sup>1</sup>, données non désaisonnalisées, moyennes mobiles de trois mois se terminant en Mai 2006 et Mai 2007

	Population	Population active			Taux d'activité	Taux de chômage	Taux d'emploi
		Population active	Emploi	Chômage			
en milliers							
<b>Canada<sup>2</sup></b>							
2006	26 102,3	17 457,4	16 326,2	1 131,2	66,9	6,5	62,5
2007	26 474,0	17 807,7	16 684,0	1 123,6	67,3	6,3	63,0
<b>Terre-Neuve-et-Labrador</b>							
2006	428,3	250,5	207,0	43,5	58,5	17,4	48,3
2007	424,9	248,6	211,2	37,4	58,5	15,0	49,7
<i>Avalon Peninsula [1010]</i>							
2006	209,8	130,4	114,6	15,8	62,2	12,1	54,6
2007	209,9	131,0	115,4	15,7	62,4	12,0	55,0
<i>Côte-sud-Burin Peninsula [1020]</i>							
2006	33,9	18,7	13,9	4,7	55,2	25,1	41,0
2007	33,0	17,7	13,6	4,1	53,6	23,2	41,2
<i>Côte-ouest-Northern Peninsula-Labrador [1030]</i>							
2006	88,7	50,7	39,3	11,4	57,2	22,5	44,3
2007	87,6	50,3	42,2	8,1	57,4	16,1	48,2
<i>Notre Dame-Central Bonavista Bay [1040]</i>							
2006	96,0	50,8	39,3	11,5	52,9	22,6	40,9
2007	94,4	49,6	40,1	9,5	52,5	19,2	42,5
<b>Île-du-Prince-Édouard</b>							
2006	112,0	76,8	66,9	9,9	68,6	12,9	59,7
2007	112,9	76,4	67,7	8,8	67,7	11,5	60,0
<b>Nouvelle-Écosse</b>							
2006	762,5	480,2	439,0	41,2	63,0	8,6	57,6
2007	763,7	485,5	443,5	42,0	63,6	8,7	58,1
<i>Cape Breton [1210]</i>							
2006	117,1	62,8	54,1	8,8	53,6	14,0	46,2
2007	116,4	62,0	52,7	9,3	53,3	15,0	45,3
<i>Côte-nord [1220]</i>							
2006	131,2	80,6	72,2	8,5	61,4	10,5	55,0
2007	130,9	77,9	69,3	8,6	59,5	11,0	52,9
<i>Annapolis Valley [1230]</i>							
2006	99,6	60,0	54,9	5,1	60,2	8,5	55,1
2007	100,0	64,1	59,1	5,0	64,1	7,8	59,1
<i>Sud [1240]</i>							
2006	103,8	61,2	54,3	6,8	59,0	11,1	52,3
2007	103,5	62,4	56,1	6,4	60,3	10,3	54,2
<i>Halifax [1250]</i>							
2006	310,9	215,5	203,5	12,0	69,3	5,6	65,5
2007	312,8	219,1	206,3	12,8	70,0	5,8	66,0
<b>Nouveau-Brunswick</b>							
2006	611,4	390,2	351,3	38,9	63,8	10,0	57,5
2007	612,4	386,7	354,2	32,6	63,1	8,4	57,8
<i>Campbellton-Miramichi [1310]</i>							
2006	136,9	78,2	66,9	11,3	57,1	14,5	48,9
2007	135,8	80,9	70,0	10,9	59,6	13,5	51,5
<i>Moncton-Richibucto [1320]</i>							
2006	161,2	106,6	96,4	10,2	66,1	9,6	59,8
2007	162,7	104,1	95,6	8,6	64,0	8,3	58,8
<i>Saint John-St. Stephen [1330]</i>							
2006	141,3	92,3	84,7	7,5	65,3	8,1	59,9
2007	141,8	88,7	83,7	5,0	62,6	5,6	59,0

Voir les notes à la fin du tableau.

Tableau 6-1 – suite

**Caractéristiques de la population active selon la province et la région économique<sup>1</sup>, données non désaisonnalisées, moyennes mobiles de trois mois se terminant en Mai 2006 et Mai 2007**

	Population	Population active			Taux d'activité	Taux de chômage	Taux d'emploi
		Population active	Emploi	Chômage			
en milliers							
<b>Fredericton-Oromocto [1340]</b>							
2006	103,5	68,4	62,6	5,8	66,1	8,5	60,5
2007	104,0	71,2	67,2	4,1	68,5	5,8	64,6
<b>Edmundston-Woodstock [1350]</b>							
2006	68,3	44,7	40,6	4,1	65,4	9,2	59,4
2007	68,0	41,7	37,7	4,0	61,3	9,6	55,4
<b>Québec</b>							
2006	6 235,9	4 056,1	3 713,0	343,1	65,0	8,5	59,5
2007	6 303,0	4 111,8	3 800,3	311,5	65,2	7,6	60,3
<b>Gaspésie-Îles-de-la-Madeleine [2410]</b>							
2006	80,7	40,6	31,6	9,0	50,3	22,2	39,2
2007	80,9	42,8	34,5	8,3	52,9	19,4	42,6
<b>Bas-Saint-Laurent [2415]</b>							
2006	167,0	99,3	87,9	11,4	59,5	11,5	52,6
2007	167,3	101,3	90,1	11,2	60,5	11,1	53,9
<b>Capitale-Nationale [2420]</b>							
2006	558,6	374,7	357,5	17,1	67,1	4,6	64,0
2007	563,5	369,1	349,3	19,9	65,5	5,4	62,0
<b>Chaudière-Appalaches [2425]</b>							
2006	324,3	216,7	203,7	13,0	66,8	6,0	62,8
2007	327,1	218,0	203,8	14,2	66,6	6,5	62,3
<b>Etrie [2430]</b>							
2006	245,9	159,7	147,6	12,1	64,9	7,6	60,0
2007	248,1	160,1	147,4	12,7	64,5	7,9	59,4
<b>Centre-du-Québec [2433]</b>							
2006	183,4	121,5	110,7	10,8	66,2	8,9	60,4
2007	185,1	127,1	116,7	10,4	68,7	8,2	63,0
<b>Montérégie [2435]</b>							
2006	1 107,2	738,6	688,0	50,6	66,7	6,9	62,1
2007	1 121,4	751,8	711,1	40,7	67,0	5,4	63,4
<b>Montréal [2440]</b>							
2006	1 579,8	1 032,8	920,8	112,0	65,4	10,8	58,3
2007	1 592,3	1 017,8	932,0	85,8	63,9	8,4	58,5
<b>Laval [2445]</b>							
2006	303,4	195,3	182,3	13,0	64,4	6,7	60,1
2007	308,1	207,8	198,4	9,4	67,4	4,5	64,4
<b>Lanaudière [2450]</b>							
2006	342,2	218,8	204,4	14,4	63,9	6,6	59,7
2007	350,7	230,6	215,8	14,8	65,8	6,4	61,5
<b>Laurentides [2455]</b>							
2006	414,0	272,7	246,4	26,3	65,9	9,6	59,5
2007	423,3	285,4	261,0	24,4	67,4	8,5	61,7
<b>Outaouais [2460]</b>							
2006	284,1	194,6	181,3	13,4	68,5	6,9	63,8
2007	288,9	196,0	181,9	14,1	67,8	7,2	63,0
<b>Abitibi-Témiscamingue [2465]</b>							
2006	115,3	72,8	65,6	7,1	63,1	9,8	56,9
2007	115,6	73,3	65,3	8,0	63,4	10,9	56,5

Voir les notes à la fin du tableau.



Tableau 6-1 – suite

 Caractéristiques de la population active selon la province et la région économique<sup>1</sup>, données non désaisonnalisées, moyennes mobiles de trois mois se terminant en Mai 2006 et Mai 2007

	Population	Population active			Taux d'activité	Taux de chômage	Taux d'emploi
		Population active	Emploi	Chômage			
en milliers							
<b>Mauricie [2470]</b>							
2006	216,2	122,7	110,9	11,8	56,8	9,6	51,3
2007	217,2	134,3	119,0	15,4	61,8	11,5	54,8
<b>Saguenay-Lac-Saint-Jean [2475]</b>							
2006	224,4	139,5	123,7	15,7	62,2	11,3	55,1
2007	224,0	141,7	124,9	16,8	63,3	11,9	55,8
<b>Côte-Nord et Nord-du-Québec [2480, 2490]</b>							
2006	89,6	55,8	50,5	5,3	62,3	9,5	56,4
2007	89,4	54,6	49,0	5,5	61,1	10,1	54,8
<b>Ontario</b>							
2006	10 198,1	6 884,3	6 454,0	430,2	67,5	6,2	63,3
2007	10 330,8	6 995,7	6 529,0	466,7	67,7	6,7	63,2
<b>Ottawa [3510]</b>							
2006	976,8	687,2	651,8	35,3	70,4	5,1	66,7
2007	982,9	686,3	645,2	41,0	69,8	6,0	65,6
<b>Kingston-Pembroke [3515]</b>							
2006	357,3	217,7	203,1	14,7	60,9	6,8	56,8
2007	358,7	218,4	206,0	12,4	60,9	5,7	57,4
<b>Muskoka-Kawarths [3520]</b>							
2006	305,4	187,9	175,7	12,2	61,5	6,5	57,5
2007	308,3	196,1	182,7	13,4	63,6	6,8	59,3
<b>Toronto [3530]</b>							
2006	4 589,7	3 134,0	2 933,4	200,6	68,3	6,4	63,9
2007	4 676,5	3 219,4	2 995,9	223,5	68,8	6,9	64,1
<b>Kitchener-Waterloo-Barrie [3540]</b>							
2006	945,4	684,1	648,8	35,3	72,4	5,2	68,6
2007	963,6	684,2	644,6	39,5	71,0	5,8	66,9
<b>Hamilton-Niagara Peninsula [3550]</b>							
2006	1 119,9	735,5	689,8	45,8	65,7	6,2	61,6
2007	1 130,4	746,5	699,5	47,0	66,0	6,3	61,9
<b>London [3560]</b>							
2006	504,9	350,0	329,7	20,3	69,3	5,8	65,3
2007	509,5	350,5	328,3	22,2	68,8	6,3	64,4
<b>Windsor-Sarnia [3570]</b>							
2006	522,1	343,0	316,0	27,0	65,7	7,9	60,5
2007	524,1	337,2	306,6	30,6	64,3	9,1	58,5
<b>Stratford-Bruce Peninsula [3580]</b>							
2006	246,2	163,3	154,4	8,9	66,3	5,5	62,7
2007	247,2	159,5	151,2	8,3	64,5	5,2	61,2
<b>Nord-est [3590]</b>							
2006	453,1	270,1	250,9	19,3	59,6	7,1	55,4
2007	453,2	281,5	261,6	19,8	62,1	7,0	57,7
<b>Nord-ouest [3595]</b>							
2006	177,3	111,3	100,5	10,8	62,8	9,7	56,7
2007	176,3	116,3	107,3	9,0	66,0	7,7	60,9
<b>Manitoba</b>							
2006	891,0	610,9	584,3	26,6	68,6	4,4	65,6
2007	896,6	622,4	592,4	30,0	69,4	4,8	66,1
<b>Sud-est [4610]</b>							
2006	74,4	53,9	52,1	1,8	72,4	3,3	70,0
2007	76,0	51,8	49,4	2,3	68,2	4,4	65,0

Voir les notes à la fin du tableau.

Tableau 6-1 – suite

 Caractéristiques de la population active selon la province et la région économique<sup>1</sup>, données non désaisonnalisées, moyennes mobiles de trois mois se terminant en Mai 2006 et Mai 2007

	Population	Population active			Taux d'activité	Taux de chômage	Taux d'emploi
		Population active	Emploi	Chômage			
en milliers							
<b>Centre sud [4620]</b>							
2006	42,3	27,0	26,4	0,6	63,8	2,2	62,4
2007	42,8	29,5	28,2	1,3	68,9	4,4	65,9
<b>Sud-ouest [4630]</b>							
2006	81,7	53,2	51,1	2,2	65,1	4,1	62,5
2007	81,9	54,2	51,4	2,7	66,2	5,0	62,8
<b>Centre nord [4640]</b>							
2006	35,4	23,4	22,8	0,6	66,1	2,6	64,4
2007	35,6	23,2	22,7	x	65,2	x	63,8
<b>Winnipeg [4650]</b>							
2006	528,4	365,8	347,7	18,1	69,2	4,9	65,8
2007	531,6	377,9	358,4	19,5	71,1	5,2	67,4
<b>Interlake [4660]</b>							
2006	68,5	46,8	45,4	1,4	68,3	3,0	66,3
2007	69,4	46,0	44,3	1,6	66,3	3,5	63,8
<b>Parklands et Nord [4670, 4680]</b>							
2006	60,4	40,8	38,9	1,9	67,5	4,7	64,4
2007	59,3	39,9	37,9	2,0	67,3	5,0	63,9
<b>Saskatchewan</b>							
2006	746,5	509,2	483,5	25,7	68,2	5,0	64,8
2007	748,7	521,7	499,4	22,3	69,7	4,3	66,7
<b>Regina-Moose Mountain [4710]</b>							
2006	219,0	150,2	143,5	6,7	68,6	4,5	65,5
2007	220,1	156,0	149,7	6,3	70,9	4,0	68,0
<b>Swift Current-Moose Jaw [4720]</b>							
2006	82,6	57,8	55,0	2,8	70,0	4,8	66,6
2007	82,5	56,6	54,3	2,3	68,6	4,1	65,8
<b>Saskatoon-Biggar [4730]</b>							
2006	230,6	161,4	153,5	7,8	70,0	4,8	66,6
2007	232,5	168,2	161,7	6,4	72,3	3,8	69,5
<b>Yorkton-Melville [4740]</b>							
2006	64,8	42,7	40,8	1,9	65,9	4,4	63,0
2007	64,0	43,3	41,4	1,9	67,7	4,4	64,7
<b>Prince Albert et Nord [4750, 4760]</b>							
2006	149,4	97,1	90,6	6,5	65,0	6,7	60,6
2007	149,5	97,7	92,4	5,3	65,4	5,4	61,8
<b>Alberta</b>							
2006	2 618,8	1 913,9	1 848,4	65,5	73,1	3,4	70,6
2007	2 724,2	2 009,4	1 937,7	71,6	73,8	3,6	71,1
<b>Lethbridge-Medicine Hat [4810]</b>							
2006	198,8	140,1	136,2	4,0	70,5	2,9	68,5
2007	205,8	138,4	132,7	5,6	67,2	4,0	64,5
<b>Camrose-Drumheller [4820]</b>							
2006	149,8	110,4	107,0	3,4	73,7	3,1	71,4
2007	154,2	112,9	108,6	4,3	73,2	3,8	70,4
<b>Calgary [4830]</b>							
2006	945,3	719,2	695,9	23,3	76,1	3,2	73,6
2007	987,8	757,6	732,4	25,2	76,7	3,3	74,1
<b>Banff-Jasper-Rocky Mountain House [4840]</b>							
2006	65,6	49,6	48,8	x	75,6	x	74,4
2007	67,6	54,3	52,6	1,7	80,3	3,1	77,8

Voir les notes à la fin du tableau.

Tableau 6-1 – suite

Caractéristiques de la population active selon la province et la région économique<sup>1</sup>, données non désaisonnalisées, moyennes mobiles de trois mois se terminant en Mai 2006 et Mai 2007

	Population	Population active			Taux d'activité	Taux de chômage	Taux d'emploi
		Population active	Emploi	Chômage			
en milliers							
<b>Red Deer [4850]</b>							
2006	134,7	102,0	97,4	4,6	75,7	4,5	72,3
2007	141,1	106,7	102,8	3,9	75,6	3,7	72,9
<b>Edmonton [4860]</b>							
2006	862,6	592,3	570,2	22,1	68,7	3,7	66,1
2007	895,1	632,1	609,2	22,9	70,6	3,6	68,1
<b>Athabasca-Grande Prairie-Peace River [4870]</b>							
2006	175,8	133,8	129,7	4,2	76,1	3,1	73,8
2007	182,2	138,7	133,2	5,5	76,1	4,0	73,1
<b>Wood Buffalo-Cold Lake [4880]</b>							
2006	86,1	66,4	63,2	3,2	77,1	4,8	73,4
2007	90,5	68,7	66,1	2,5	75,9	3,6	73,0
<b>Colombie-Britannique</b>							
2006	3 497,7	2 285,5	2 178,9	106,7	65,3	4,7	62,3
2007	3 556,9	2 349,4	2 248,8	100,7	66,1	4,3	63,2
<b>Île de Vancouver et la Côte [5910]</b>							
2006	609,5	388,0	368,2	19,8	63,7	5,1	60,4
2007	620,5	392,1	373,4	18,7	63,2	4,8	60,2
<b>Lower Mainland-Sud-ouest [5920]</b>							
2006	2 110,2	1 392,5	1 333,3	59,1	66,0	4,2	63,2
2007	2 150,9	1 438,3	1 379,8	58,5	66,9	4,1	64,1
<b>Thompson-Okanagan [5930]</b>							
2006	411,6	266,0	252,0	14,0	64,6	5,3	61,2
2007	421,4	270,6	259,5	11,2	64,2	4,1	61,6
<b>Kootenay [5940]</b>							
2006	122,2	70,1	66,8	3,3	57,4	4,7	54,7
2007	121,9	82,7	79,2	3,5	67,8	4,2	65,0
<b>Cariboo [5950]</b>							
2006	126,0	88,4	82,3	6,1	70,2	6,9	65,3
2007	124,7	84,0	80,2	3,8	67,4	4,5	64,3
<b>Côte-nord et Nechako [5960, 5970]</b>							
2006	67,8	46,6	43,5	3,0	68,7	6,4	64,2
2007	66,2	44,0	40,3	3,7	66,5	8,4	60,9
<b>Nord-est [5980]</b>							
2006	50,4	34,1	32,7	x	67,7	x	64,9
2007	51,2	37,7	36,4	x	73,6	x	71,1

1. Pour une description géographique des régions économiques, voir le Guide de l'Enquête sur la population active (numéro 71-543-GIF au catalogue).
2. Les estimations pour le Canada sont une somme des totaux provinciaux et excluent les estimations de territoire du Yukon, des territoires du Nord-ouest et de Nunavut.

**Note(s) :** Tableau CANSIM connexe 282-0054.

**Tableau 6-2**  
**Caractéristiques de la population active selon les territoires, données non désaisonnalisées, moyennes mobiles de trois mois se terminant en Mai 2006 et Mai 2007**

	Population	Population active			Taux d'activité	Taux de chômage	Taux d'emploi
		Population active	Emploi	Chômage			
en milliers							
<b>Territoire du Yukon <sup>1</sup></b>							
2006	21,5	16,4	15,6	0,8	76,3	4,9	72,6
2007	21,3	15,3	14,5	0,8	71,8	5,2	68,1
<b>Territoires du Nord-Ouest <sup>2</sup></b>							
2006	31,1	24,1	22,9	1,2	77,5	5,0	73,6
2007	30,7	24,0	22,6	1,3	78,2	5,4	73,6
<b>Nunavut - 10 communautés les plus grandes <sup>3</sup></b>							
2006	13,8	8,7	7,9	0,8	63,5	9,3	57,6
2007	14,1	10,1	9,2	0,9	71,6	9,0	65,2

1. Depuis 1992, on réalise l'Enquête sur la population active au territoire du Yukon en appliquant une autre méthodologie qui remédie à certaines des difficultés d'ordre opérationnel inhérentes aux collectivités éloignées. Ces estimations ne sont pas incluses dans les totaux nationaux.
2. Depuis 2001, on réalise l'Enquête sur la population active au territoires du Nord-Ouest en appliquant une autre méthodologie qui remédie à certaines des difficultés d'ordre opérationnel inhérentes aux collectivités éloignées. Ces estimations ne sont pas incluses dans les totaux nationaux.
3. Depuis 2004, on réalise l'Enquête sur la population active au Nunavut en appliquant une autre méthodologie qui remédie à certaines des difficultés d'ordre opérationnel inhérentes aux collectivités éloignées. Ces estimations ne sont pas incluses dans les totaux nationaux. Les 10 communautés les plus grandes sont Iqaluit, Cambridge Bay, Baker Lake, Arviat, Rankin Inlet, Kugluktuk, Pond Inlet, Cape Dorset, Pangnirtung, Igloodik.

**Note(s) :** Tableau CANSIM connexe 282-0054.

**Tableau 7**  
**Heures habituelles et salaires moyens des employés selon certaines caractéristiques, Canada, données non désaisonnalisées**

	Employés				Temps plein			Temps partiel		
	Nombre	Heures hebdomadaires moyennes	Salaires hebdomadaires moyens	Salaires horaires moyens	Nombre	Heures hebdomadaires moyennes	Salaires hebdomadaires moyens	Nombre	Heures hebdomadaires moyennes	Salaires hebdomadaires moyens
	milliers		dollars		milliers		dollars	milliers		dollars
<b>Mai 2007</b>										
15 ans et plus	14 307,8	35,6	743,89	20,19	11 771,0	39,5	848,65	2 536,8	17,6	257,78
15 à 24 ans	2 543,4	29,1	368,36	11,79	1 462,2	38,9	526,73	1 081,2	15,8	154,19
25 ans et plus	11 764,5	37,0	825,07	22,01	10 308,8	39,6	894,31	1 455,7	19,0	334,71
Hommes	7 225,9	38,3	856,94	21,89	6 476,0	40,8	930,42	749,9	16,8	222,33
Femmes	7 082,0	32,9	628,54	18,46	5 295,0	38,0	748,64	1 786,9	18,0	272,65
<b>Couverture syndicale</b>										
Couvert par un syndicat	4 561,7	36,1	854,36	23,38	3 948,9	38,7	927,66	612,8	19,4	382,04
Non couvert par un syndicat	9 746,1	35,4	692,18	18,70	7 822,1	39,9	808,76	1 924,0	17,1	218,20
<b>Permanence de l'emploi</b>										
Permanent	12 324,1	36,4	780,73	20,88	10 511,7	39,5	868,00	1 812,4	18,5	274,61
Temporaire	1 983,7	31,0	514,98	15,92	1 259,3	39,9	687,16	724,4	15,6	215,67
<b>Profession</b>										
Gestion	995,7	40,0	1 245,04	31,31	975,4	40,4	1 262,23	20,4	17,7	421,10
Affaires, finance et administration	2 683,9	35,4	694,30	19,27	2 307,2	38,3	761,66	376,7	17,6	281,63
Sciences naturelles et appliquées	1 047,6	38,7	1 100,23	28,39	1 016,1	39,3	1 121,26	31,5	18,3	421,21
Secteur de la santé	868,2	33,6	820,64	24,42	651,4	38,0	931,33	216,8	20,6	487,98
Sciences sociales, enseignement, administration publique et religion	1 305,0	34,4	906,18	26,08	1 065,6	38,1	1 014,33	239,4	17,9	424,73
Arts, culture, sports et loisirs	296,4	31,8	703,11	21,15	213,6	38,6	878,28	82,8	14,1	251,02
Ventes et services	3 718,6	30,9	444,57	13,44	2 365,3	38,6	593,92	1 353,3	17,4	183,53
Métiers, transport et machinerie	2 104,7	40,2	820,31	20,23	1 965,4	41,7	860,84	139,3	18,3	248,38
Professions propres au secteur primaire	332,4	42,3	725,35	16,61	291,9	46,1	802,33	40,5	14,7	170,79
Transformation, fabrication et services d'utilité publique	955,4	39,3	694,50	17,49	919,1	40,2	713,33	36,3	17,6	217,80
<b>Mai 2006</b>										
15 ans et plus	14 178,3	35,9	725,85	19,60	11 739,3	39,6	824,66	2 439,0	17,9	250,30
15 à 24 ans	2 523,3	29,4	356,14	11,31	1 459,4	39,1	504,51	1 063,8	16,1	152,59
25 ans et plus	11 655,0	37,3	805,90	21,39	10 279,8	39,7	870,11	1 375,2	19,2	325,89
Hommes	7 212,9	38,5	838,92	21,34	6 491,4	40,9	907,39	721,5	17,0	222,83
Femmes	6 965,4	33,1	608,78	17,79	5 247,9	38,0	722,32	1 717,6	18,2	261,84
<b>Couverture syndicale</b>										
Couvert par un syndicat	4 515,8	36,0	818,24	22,47	3 880,3	38,7	892,44	635,5	19,5	365,13
Non couvert par un syndicat	9 662,5	35,8	682,68	18,25	7 858,9	40,1	791,19	1 803,6	17,3	209,84
<b>Permanence de l'emploi</b>										
Permanent	12 206,4	36,7	764,67	20,32	10 510,0	39,6	844,78	1 696,4	18,8	268,34
Temporaire	1 971,9	30,8	485,57	15,13	1 229,3	39,8	652,60	742,6	15,8	209,08
<b>Profession</b>										
Gestion	1 011,2	40,5	1 245,58	30,91	989,5	41,0	1 264,28	21,7	20,3	393,46
Affaires, finance et administration	2 755,6	35,5	674,91	18,65	2 371,2	38,3	739,31	384,3	18,4	277,58
Sciences naturelles et appliquées	1 033,8	38,9	1 063,64	27,38	1 009,3	39,4	1 079,11	24,4	19,7	424,89
Secteur de la santé	867,4	33,5	777,75	23,12	659,4	37,6	881,34	208,0	20,5	449,39
Sciences sociales, enseignement, administration publique et religion	1 260,1	34,4	876,53	25,33	1 022,7	38,2	982,06	237,4	18,1	421,88
Arts, culture, sports et loisirs	329,3	30,8	654,19	20,11	228,5	37,9	834,17	100,9	14,7	246,43
Ventes et services	3 492,9	31,0	432,37	12,98	2 226,4	38,7	577,76	1 266,5	17,5	176,77
Métiers, transport et machinerie	2 069,4	40,5	793,03	19,43	1 953,3	41,8	825,96	116,1	17,8	239,31
Professions propres au secteur primaire	350,3	42,7	675,39	15,44	307,9	46,5	745,71	42,4	15,1	164,65
Transformation, fabrication et services d'utilité publique	1 008,3	39,5	684,36	17,20	971,0	40,3	702,65	37,3	17,2	207,69

**Note(s) :** Tableaux CANSIM connexes 282-0023, 282-0069, 282-0073

Tableau 8

Taux de chômage selon la région utilisée par le régime d'assurance-emploi<sup>1</sup>, données désaisonnalisées, moyennes mobiles de trois mois

Région	En vigueur du 10 juin 2007 au 7 juillet 2007
	Pourcentage
<b>Terre-Neuve-et-Labrador</b>	
01. St. John's	7,3
02. Terre-Neuve-et-Labrador	16,9
<b>Île-du-Prince-Édouard</b>	
03. Île-du-Prince-Édouard	10,0
<b>Nouvelle-Écosse</b>	
04. Est de la Nouvelle-Écosse	14,9
05. Ouest de la Nouvelle-Écosse	8,8
06. Halifax	5,2
<b>Nouveau-Brunswick</b>	
07. Fredericton-Moncton-Saint John	4,7
08. Madawaska-Charlotte <sup>2</sup>	9,4
09. Restigouche-Albert	12,8
<b>Québec</b>	
10. Gaspésie-Îles-de-la-Madeleine	17,2
11. Québec	4,9
12. Trois-Rivières	7,8
13. Québec Centre-Sud	6,1
14. Sherbrooke	6,4
15. Montérégie	6,9
16. Montréal	6,8
17. Québec Centre	9,5
18. Nord-Ouest du Québec	12,8
19. Bas-Saint-Laurent-Côte-Nord <sup>3</sup>	12,2
20. Gatineau	5,6
21. Saguenay	9,7
<b>Ontario</b>	
22. Ottawa	5,6
23. Est de l'Ontario	7,2
24. Kingston	4,5
25. Centre de l'Ontario	5,9
26. Oshawa	5,9
27. Toronto	6,9
28. Hamilton	6,1
29. St. Catharines	5,7
30. London	6,0
31. Niagara	7,9
32. Windsor	9,3
33. Kitchener	5,6
34. Huron	8,6
35. Centre-Sud de l'Ontario	5,9
36. Sudbury	5,9
37. Thunder Bay	6,7
38. Nord de l'Ontario	10,4
<b>Manitoba</b>	
39. Winnipeg	5,0
40. Sud du Manitoba	5,2
41. Nord du Manitoba	26,2

Voir les notes à la fin du tableau.

Tableau 8 – suite

**Taux de chômage selon la région utilisée par le régime d'assurance-emploi<sup>1</sup>, données désaisonnalisées, moyennes mobiles de trois mois**

Région	En vigueur du 10 juin 2007 au 7 juillet 2007
	Pourcentage
<b>Saskatchewan</b>	
42. Regina	4,7
43. Saskatoon	3,9
44. Sud de la Saskatchewan	5,7
45. Nord de la Saskatchewan	14,2
<b>Alberta</b>	
46. Calgary	3,5
47. Edmonton	3,7
48. Nord de l'Alberta	7,7
49. Sud de l'Alberta	4,7
<b>Colombie-Britannique</b>	
50. Sud intérieur de la Colombie-Britannique	5,5
51. Abbotsford	4,7
52. Vancouver	4,2
53. Victoria	4,1
54. Sud côtier de la Colombie-Britannique	6,3
55. Nord de la Colombie-Britannique	7,6
<b>Territoires</b>	
56. Territoire du Yukon <sup>4</sup>	25,0
57. Territoires du Nord-Ouest <sup>4</sup>	25,0
58. Nunavut <sup>4</sup>	25,0

1. Les limites des régions d'assurance-emploi sont déterminées par Ressources humaines et Développement Social Canada (RHDS). Pour les cartes de ces régions, voir le site web de RHDS au [http://www.rhdsc.gc.ca/asp/passerelle.asp?hr=fr/ae/regions/informations\\_region\\_economique.shtml&hs=eza](http://www.rhdsc.gc.ca/asp/passerelle.asp?hr=fr/ae/regions/informations_region_economique.shtml&hs=eza).
2. Ce taux de chômage est déterminé en utilisant une formule de transition prescrite dans les Règlements sur l'Assurance-emploi. Pour plus d'informations, voir : [http://www.rhdcc.gc.ca/fr/sm/comm/nouvelles/2000/000913a\\_f.shtml](http://www.rhdcc.gc.ca/fr/sm/comm/nouvelles/2000/000913a_f.shtml).
3. Ce taux de chômage est déterminé en utilisant une formule de transition prescrite dans les Règlements sur l'Assurance-emploi. Pour plus d'informations, voir : [http://www.rhdcc.gc.ca/fr/sm/comm/nouvelles/2000/000913b\\_f.shtml](http://www.rhdcc.gc.ca/fr/sm/comm/nouvelles/2000/000913b_f.shtml).
4. Ce taux est fourni par Ressources humaines et Développement des compétences Canada.

**Tableau 9-1**  
**Étudiants et autres personnes âgées de 15 à 24 ans (données non désaisonnalisées) selon le groupe d'âge détaillé**

	Mai 2005	Mai 2006	Mai 2007	E.-T. <sup>1</sup>	Variation depuis		Variation en pourcentage depuis	
					l'an dernier	deux ans	l'an dernier	deux ans
en milliers								
<b>Étudiants 15 à 24 ans<sup>2</sup></b>								
Population	2 239,3	2 246,3	<b>2 257,6</b>	28,2	<b>11,3</b>	18,3	<b>0,5</b>	0,8
Population active	1 230,0	1 230,6	<b>1 256,2</b>	29,4	<b>25,6</b>	26,2	<b>2,1</b>	2,1
Emploi	1 013,9	1 032,5	<b>1 065,0</b>	28,1	<b>32,5</b>	51,1	<b>3,1</b>	5,0
Emploi à temps plein	280,2	282,4	<b>286,8</b>	20,3	<b>4,4</b>	6,6	<b>1,6</b>	2,4
Emploi à temps partiel	733,8	750,1	<b>778,2</b>	22,5	<b>28,1</b>	44,4	<b>3,7</b>	6,1
Chômage	216,1	198,1	<b>191,2</b>	13,3	<b>-6,9</b>	-24,9	<b>-3,5</b>	-11,5
Taux d'activité	54,9	54,8	<b>55,6</b>	0,9	<b>0,8</b>	0,7	...	...
Taux de chômage	17,6	16,1	<b>15,2</b>	0,9	<b>-0,9</b>	-2,4	...	...
Taux d'emploi	45,3	46,0	<b>47,2</b>	1,0	<b>1,2</b>	1,9	...	...
Taux de temps partiel	72,4	72,6	<b>73,1</b>	1,3	<b>0,4</b>	0,7	...	...
<b>Étudiants 15 à 16 ans<sup>2</sup></b>								
Population	793,4	821,7	<b>818,1</b>	5,4	<b>-3,6</b>	24,7	<b>-0,4</b>	3,1
Population active	274,3	294,2	<b>312,7</b>	12,7	<b>18,5</b>	38,4	<b>6,3</b>	14,0
Emploi	208,0	223,4	<b>245,2</b>	11,9	<b>21,8</b>	37,2	<b>9,8</b>	17,9
Emploi à temps plein	5,3	9,3	<b>4,3</b>	5,3	<b>-5,0</b>	-1,0	<b>-53,8</b>	-18,9
Emploi à temps partiel	202,7	214,1	<b>240,9</b>	11,3	<b>26,8</b>	38,2	<b>12,5</b>	18,8
Chômage	66,3	70,8	<b>67,6</b>	7,8	<b>-3,2</b>	1,3	<b>-4,5</b>	2,0
Taux d'activité	34,6	35,8	<b>38,2</b>	1,5	<b>2,4</b>	3,6	...	...
Taux de chômage	24,2	24,1	<b>21,6</b>	2,1	<b>-2,5</b>	-2,6	...	...
Taux d'emploi	26,2	27,2	<b>30,0</b>	1,5	<b>2,8</b>	3,8	...	...
Taux de temps partiel	97,5	95,8	<b>98,2</b>	1,8	<b>2,4</b>	0,8	...	...
<b>Étudiants 17 à 19 ans<sup>2</sup></b>								
Population	807,5	809,4	<b>821,8</b>	15,3	<b>12,4</b>	14,3	<b>1,5</b>	1,8
Population active	489,4	498,1	<b>504,5</b>	16,3	<b>6,4</b>	15,1	<b>1,3</b>	3,1
Emploi	409,1	428,5	<b>434,5</b>	15,9	<b>6,0</b>	25,4	<b>1,4</b>	6,2
Emploi à temps plein	75,1	90,7	<b>84,8</b>	11,0	<b>-5,9</b>	9,7	<b>-6,5</b>	12,9
Emploi à temps partiel	334,0	337,8	<b>349,7</b>	14,1	<b>11,9</b>	15,7	<b>3,5</b>	4,7
Chômage	80,3	69,6	<b>70,0</b>	8,2	<b>0,4</b>	-10,3	<b>0,6</b>	-12,8
Taux d'activité	60,6	61,5	<b>61,4</b>	1,5	<b>-0,1</b>	0,8	...	...
Taux de chômage	16,4	14,0	<b>13,9</b>	1,4	<b>-0,1</b>	-2,5	...	...
Taux d'emploi	50,7	52,9	<b>52,9</b>	1,6	<b>0,0</b>	2,2	...	...
Taux de temps partiel	81,6	78,8	<b>80,5</b>	1,9	<b>1,7</b>	-1,2	...	...
<b>Étudiants 20 à 24 ans<sup>2</sup></b>								
Population	638,3	615,1	<b>617,7</b>	22,2	<b>2,6</b>	-20,6	<b>0,4</b>	-3,2
Population active	466,4	438,3	<b>438,9</b>	20,3	<b>0,6</b>	-27,5	<b>0,1</b>	-5,9
Emploi	396,8	380,6	<b>385,4</b>	19,6	<b>4,8</b>	-11,4	<b>1,3</b>	-2,9
Emploi à temps plein	199,8	182,5	<b>197,8</b>	15,6	<b>15,3</b>	-2,0	<b>8,4</b>	-1,0
Emploi à temps partiel	197,0	198,1	<b>187,6</b>	13,3	<b>-10,5</b>	-9,4	<b>-5,3</b>	-4,8
Chômage	69,6	57,7	<b>53,6</b>	6,5	<b>-4,1</b>	-16,0	<b>-7,1</b>	-23,0
Taux d'activité	73,1	71,3	<b>71,1</b>	1,8	<b>-0,2</b>	-2,0	...	...
Taux de chômage	14,9	13,2	<b>12,2</b>	1,3	<b>-1,0</b>	-2,7	...	...
Taux d'emploi	62,2	61,9	<b>62,4</b>	1,9	<b>0,5</b>	0,2	...	...
Taux de temps partiel	49,6	52,0	<b>48,7</b>	2,4	<b>-3,4</b>	-1,0	...	...
<b>Autres personnes âgées de 15 à 24 ans<sup>3</sup></b>								
Population	2 034,2	2 068,9	<b>2 091,4</b>	22,4	<b>22,5</b>	57,2	<b>1,1</b>	2,8
Population active	1 706,7	1 747,9	<b>1 774,6</b>	27,0	<b>26,7</b>	67,9	<b>1,5</b>	4,0
Emploi	1 503,5	1 578,5	<b>1 580,0</b>	27,5	<b>1,5</b>	76,5	<b>0,1</b>	5,1
Emploi à temps plein	1 155,5	1 230,7	<b>1 227,7</b>	27,5	<b>-3,0</b>	72,2	<b>-0,2</b>	6,2
Emploi à temps partiel	348,0	347,8	<b>352,3</b>	21,6	<b>4,5</b>	4,3	<b>1,3</b>	1,2
Chômage	203,2	169,4	<b>194,5</b>	16,3	<b>25,1</b>	-8,7	<b>14,8</b>	-4,3
Taux d'activité	83,9	84,5	<b>84,9</b>	0,6	<b>0,4</b>	1,0	...	...
Taux de chômage	11,9	9,7	<b>11,0</b>	0,6	<b>1,3</b>	-0,9	...	...
Taux d'emploi	73,9	76,3	<b>75,5</b>	0,7	<b>-0,7</b>	1,6	...	...
Taux de temps partiel	23,1	22,0	<b>22,3</b>	0,9	<b>0,3</b>	-0,8	...	...

1. Erreur-type moyenne du changement annuel (voir « Erreur d'échantillonnage » dans Qualité des données pour plus d'explications).

2. Les étudiants sont les personnes âgées de 15 à 24 ans qui fréquentaient l'école à plein temps en mars et qui ont l'intention de retourner à l'école à l'automne.

3. Les autres personnes sont les jeunes de 15 à 24 ans qui ne sont pas inclus dans la population étudiante.

**Note(s) :** Tableau CANSIM connexe 282-0006



**Tableau 9-2**  
**Étudiants et autres personnes âgées de 15 à 24 ans (données non désaisonnalisées) selon la province**

	Population	Population active					Taux d'activité	Taux de chômage	Taux d'emploi
		Population active	Emploi	Emploi à temps plein	Emploi à temps partiel	Chômage			
en milliers									
<b>Étudiants<sup>1</sup></b>									
Terre-Neuve-et-Labrador									
Mai 2006	35,2	13,4	9,9	3,1	6,8	3,5	38,1	26,1	28,1
Mai 2007	34,2	15,0	11,4	3,3	8,1	3,6	43,9	24,0	33,3
Île-du-Prince-Édouard									
Mai 2006	9,5	5,9	4,7	1,6	3,1	1,2	62,1	20,3	49,5
Mai 2007	10,3	6,3	5,2	1,6	3,6	1,1	61,2	17,5	50,5
Nouvelle-Écosse									
Mai 2006	66,5	39,2	32,2	8,4	23,8	7,0	58,9	17,9	48,4
Mai 2007	65,3	37,2	28,9	8,2	20,6	8,3	57,0	22,3	44,3
Nouveau-Brunswick									
Mai 2006	46,9	27,8	21,6	6,9	14,7	6,2	59,3	22,3	46,1
Mai 2007	48,0	28,1	21,8	5,6	16,3	6,3	58,5	22,4	45,4
Québec									
Mai 2006	512,2	255,1	216,1	38,8	177,3	39,0	49,8	15,3	42,2
Mai 2007	524,0	272,1	225,4	40,8	184,6	46,7	51,9	17,2	43,0
Ontario									
Mai 2006	956,5	536,1	441,9	124,5	317,4	94,2	56,0	17,6	46,2
Mai 2007	961,9	547,4	461,3	135,0	326,2	86,1	56,9	15,7	48,0
Manitoba									
Mai 2006	75,3	48,4	42,0	11,7	30,3	6,4	64,3	13,2	55,8
Mai 2007	77,0	52,3	44,5	11,5	33,1	7,8	67,9	14,9	57,8
Saskatchewan									
Mai 2006	64,1	38,4	35,0	12,6	22,4	3,5	59,9	9,1	54,6
Mai 2007	61,3	38,2	34,3	10,2	24,0	4,0	62,3	10,5	56,0
Alberta									
Mai 2006	208,3	128,1	112,1	41,7	70,3	16,0	61,5	12,5	53,8
Mai 2007	199,9	118,6	105,1	40,1	65,0	13,5	59,3	11,4	52,6
Colombie-Britannique									
Mai 2006	271,9	138,2	117,1	33,1	84,0	21,0	50,8	15,2	43,1
Mai 2007	275,5	141,0	127,2	30,5	96,7	13,8	51,2	9,8	46,2
<b>Autres personnes âgées de 15 à 24 ans<sup>2</sup></b>									
Terre-Neuve-et-Labrador									
Mai 2006	31,9	24,3	18,1	13,2	4,9	6,3	76,2	25,9	56,7
Mai 2007	29,8	20,6	16,4	11,3	5,1	x	69,1	x	55,0
Île-du-Prince-Édouard									
Mai 2006	10,4	9,5	8,4	6,8	1,6	1,1	91,3	11,6	80,8
Mai 2007	9,4	8,1	7,1	5,7	1,4	1,0	86,2	12,3	75,5
Nouvelle-Écosse									
Mai 2006	56,8	48,4	41,1	33,3	7,8	7,3	85,2	15,1	72,4
Mai 2007	57,2	47,5	41,4	32,7	8,7	6,0	83,0	12,6	72,4
Nouveau-Brunswick									
Mai 2006	49,2	41,3	36,5	28,7	7,8	x	83,9	x	74,2
Mai 2007	46,9	39,2	34,8	27,6	7,3	4,4	83,6	11,2	74,2
Québec									
Mai 2006	438,1	366,0	320,0	244,8	75,0	46,1	83,5	12,6	73,0
Mai 2007	430,2	362,0	322,9	251,5	71,5	39,0	84,1	10,8	75,1
Ontario									
Mai 2006	744,8	629,9	562,5	441,3	121,2	67,3	84,6	10,7	75,5
Mai 2007	756,5	645,1	554,4	419,1	135,3	90,7	85,3	14,1	73,3

Voir les notes à la fin du tableau.

Tableau 9-2 – suite

Étudiants et autres personnes âgées de 15 à 24 ans (données non désaisonnalisées) selon la province

	Population	Population active					Taux d'activité	Taux de chômage	Taux d'emploi
		Population active	Emploi à temps plein	Emploi à temps partiel	Chômage				
en milliers									
Manitoba									
Mai 2006	80,5	69,2	65,9	49,5	16,5	3,3	86,0	4,8	81,9
Mai 2007	79,6	70,0	64,8	46,1	18,6	5,3	87,9	7,6	81,4
Saskatchewan									
Mai 2006	73,7	62,3	57,4	45,1	12,3	4,9	84,5	7,9	77,9
Mai 2007	76,1	66,5	61,6	48,4	13,2	4,7	87,4	7,1	80,9
Alberta									
Mai 2006	279,5	243,7	231,4	195,4	36,1	12,3	87,2	5,0	82,8
Mai 2007	303,3	257,4	236,3	197,4	38,9	21,1	84,9	8,2	77,9
Colombie-Britannique									
Mai 2006	304,0	253,2	237,2	172,5	64,7	16,0	83,3	6,3	78,0
Mai 2007	302,5	258,2	240,3	187,9	52,4	17,9	85,4	6,9	79,4

1. Les étudiants sont les personnes âgées de 15 à 24 ans qui fréquentaient l'école à plein temps en mars et qui ont l'intention de retourner à l'école à l'automne.
2. Les autres personnes sont les jeunes de 15 à 24 ans qui ne sont pas inclus dans la population étudiante.

**Note(s)** : Tableau CANSIM connexe 282-0006

# Qualité des données

---

## À propos de l'Enquête sur la population active

Les statistiques publiées ici sont fondées sur une enquête mensuelle menée auprès d'environ 53 000 ménages représentatifs d'un bout à l'autre du Canada. L'enquête sur la population active, lancée en novembre 1945, a eu lieu tous les trois mois jusqu'à novembre 1952. Depuis lors, elle a lieu tous les mois. L'information générée par l'enquête s'est considérablement accrue au cours des années grâce à un remaniement majeur de l'enquête en 1976, suivi d'un autre en 1997, et fournit une image riche et détaillée du marché du travail canadien.

L'échantillon retenu aux fins de l'enquête sur la population active représente toutes les personnes de 15 ans et plus résidant dans les provinces du Canada, à l'exception des personnes vivant dans des réserves indiennes, des membres à plein temps des Forces armées et des pensionnaires d'institutions (par exemple les détenus de prison et les malades séjournant à l'hôpital ou dans une maison de repos pour plus de 6 mois). Les estimations mensuelles de l'emploi, du chômage et des inactifs se rapportent à une semaine bien précise chaque mois, soit normalement celle où tombe le quinzième jour du mois.

## Définitions et explications

La **population active** comprend les membres de la population civile hors institution âgés de 15 ans et plus qui avaient un emploi (personnes occupées) ou étaient en chômage pendant la semaine de référence.

Les personnes occupées sont celles qui, au cours de la semaine de référence :

- (a) ont fait un travail quelconque
- (b) avaient un emploi mais n'étaient pas au travail

Une personne est considérée à **temps plein** si elle travaille habituellement 30 heures ou plus par semaine à son emploi principal. Une personne est considérée à **temps partiel** si elle travaille habituellement moins de 30 heures par semaine à son emploi principal.

Les **chômeurs** sont les personnes qui, au cours de la semaine de référence :

- (a) étaient sans emploi, avaient activement cherché du travail au cours des quatre dernières semaines (y compris la semaine de référence) et étaient prêtes à travailler;
- (b) n'avaient pas activement cherché de travail au cours des quatre dernières semaines, mais étaient temporairement mises à pied et étaient prêtes à travailler;
- (c) n'avaient pas activement cherché de travail au cours des quatre dernières semaines, mais devaient commencer un nouvel emploi dans quatre semaines ou moins à compter de la semaine de référence, et étaient prêtes à travailler.

La partie de la population civile hors institution âgée de 15 ans et plus qui était ni occupée ni en chômage pendant la semaine de référence est classée **comme inactive**.

Le **taux de chômage** représente le nombre de chômeurs exprimé en pourcentage de la population active. Le taux de chômage d'un groupe particulier (âge, sexe, etc.) est le nombre de chômeurs dans ce groupe, exprimé en pourcentage de la population active dans le même groupe.

Le **taux d'activité** représente la population active exprimée en pourcentage de la population de 15 ans et plus. Le taux d'activité d'un groupe particulier (âge, sexe, etc.) est la population active dans ce groupe exprimée en pourcentage de la population dans le même groupe.

Le **taux d'emploi (antérieurement nommé rapport emploi-population)** représente le nombre de personnes occupées exprimé en pourcentage de la population de 15 ans et plus. Le taux d'emploi d'un groupe particulier (âge, sexe, etc.) est le nombre de personnes occupées dans ce groupe, exprimé en pourcentage de la population dans le même groupe.

Le **taux de temps partiel** représente le nombre de personnes occupées à temps partiel exprimé en pourcentage du nombre de personnes occupées. Le taux de temps partiel d'un groupe particulier (âge, sexe, etc.) est le nombre de personnes occupées à temps partiel dans ce groupe, exprimé en pourcentage du nombre de personnes occupées dans le même groupe.

Toutes les régions géographiques sont basées sur les limites du Recensement de 2001.

## Désaisonnalisation

Les fluctuations des séries chronologiques économiques sont causées par des mouvements saisonniers, cycliques et irréguliers. Une série désaisonnalisée est une série dont on a éliminé les effets des mouvements saisonniers. Ces derniers sont causés par des événements annuels réguliers comme les changements de température, les vacances, les cycles agricoles, de productions et de ventes au détail durant la période de Noël et de Pâques. La série désaisonnalisée contient à la fois des fluctuations irrégulières et des fluctuations cycliques à long terme.

Les données désaisonnalisées sont révisées chaque année afin de tenir compte des données courantes et produire des coefficients d'extrapolation prospective pour les 12 prochains mois. Les données d'extrapolation prospective seront l'objet de légères révisions dans les éditions ultérieures de la présente publication.

## Variabilité d'échantillonnage des estimations

Les estimations apparaissant dans la présente publication sont fondées sur les données de l'Enquête sur la population active, une enquête mensuelle menée auprès de quelque 53 000 ménages à travers le Canada. Dans la mesure où toute la population n'est pas interviewée, les estimations sont sujettes à l'erreur d'échantillonnage. Si l'estimation publiée est le meilleur indicateur disponible de la valeur réelle, la variation du niveau d'une estimation d'un mois à l'autre peut refléter une variation véritable ou la variabilité d'échantillonnage. On peut estimer l'erreur d'échantillonnage en calculant l'erreur-type de l'estimation ou de la statistique publiée. On a indiqué ces erreurs-types dans les tableaux de la publication pour aider les utilisateurs à interpréter les données.

## Interprétation fondée sur l'erreur-type

Dans les deux tiers des cas (68 %), une variation supérieure à l'erreur d'échantillonnage indique une variation réelle. Plus la variation est importante relativement à l'erreur-type, plus la probabilité qu'elle indique une variation réelle, plutôt qu'une variation attribuable à la variabilité d'échantillonnage, est grande. À un niveau de 95 %, la variation de l'estimation doit être supérieure au double de l'erreur d'échantillonnage pour indiquer une variation réelle.

Les variations des estimations qui sont inférieures à l'erreur d'échantillonnage sont moins susceptibles d'indiquer une variation réelle et plus susceptibles de refléter la variabilité d'échantillonnage. Si ces observations s'appliquent aux variations mensuelles, une série de variations consécutives dans la même direction est plus digne de confiance, même si certaines des variations mensuelles sont inférieures à l'erreur d'échantillonnage.

### Interprétation fondée sur l'intervalle de confiance

On peut aussi examiner la variabilité inhérente aux estimations tirées d'enquêtes-échantillons sous l'angle des intervalles de confiance. Supposons pour illustrer le calcul d'un intervalle de confiance que, au cours d'un mois donné, l'estimation publiée du nombre total d'emplois augmente de 16 000 pour atteindre 16 500 000. L'erreur-type associée à l'estimation de la variation se chiffre à 27 200. L'erreur-type servant à interpréter l'estimation de la variation indique ce qui suit.

- Dans environ deux cas sur trois (68 %), la valeur réelle de la variation d'un mois à l'autre se situera dans la fourchette allant de -11 200 à +43 200 (c'est-à-dire 16 000 + ou – une erreur-type).
- Dans environ neuf cas sur dix (90 %), la valeur réelle de la variation d'un mois à l'autre se situera dans la fourchette allant de -27 520 à +59 520 (c'est-à-dire 16 000 + ou – 1,6 fois l'erreur-type).
- Dans environ dix-neuf cas sur vingt (95 %), la valeur réelle de la variation d'un mois à l'autre se situera dans la fourchette allant de -38 400 à +70 400 (16 000 + ou – deux fois l'erreur-type).

Pour des explications plus détaillées de la variabilité d'échantillonnage des estimations et, plus particulièrement, pour des renseignements sur la méthode d'évaluation de la variabilité des estimations de niveaux, veuillez consulter la section du *Guide de l'Enquête sur la population active (71-543-G)* traitant de la qualité des données, page 27.

### Documentation

Pour des renseignements plus détaillés concernant l'Enquête sur la population active, voir les documents suivants :

- Aperçu de l'Enquête sur la population active
- Guide de l'Enquête sur la population active (71-543-G)
- Énoncés de qualité
- Méthodologie de l'enquête sur la population active du Canada (71-526-X)
- *Cartes géographiques* de l'EPA