



N° 71-001-XIF au catalogue

# Information sur la population active

Ne pas publier avant 7 heures (HAE)

vendredi 11 mai 2007



Du 15 au 21 avril 2007



Statistique  
Canada

Statistics  
Canada

Canada

## Comment obtenir d'autres renseignements

Toute demande de renseignements au sujet du présent produit ou au sujet de statistiques ou de services connexes doit être adressée à : Programme de l'Enquête sur la population active, Division de la statistique du travail, Statistique Canada, Ottawa, Ontario, K1A 0T6 (téléphone : 613-951-4090, numéro de téléphone sans frais : 1-866-873-8788, télécopieur : 613-951-2869 ou par courriel : [travail@statcan.ca](mailto:travail@statcan.ca)).

Pour obtenir des informations sur l'ensemble des données de Statistique Canada qui sont disponibles, veuillez composer l'un des numéros sans frais suivants. Vous pouvez également communiquer avec nous par courriel ou visiter notre site Web à [www.statcan.ca](http://www.statcan.ca).

Service national de renseignements **1-800-263-1136**

Service national d'appareils de télécommunication pour les malentendants **1-800-363-7629**

Renseignements concernant le Programme des services de dépôt **1-800-700-1033**

Télécopieur pour le Programme des services de dépôt **1-800-889-9734**

Renseignements par courriel [infostats@statcan.ca](mailto:infostats@statcan.ca)

Site Web [www.statcan.ca](http://www.statcan.ca)

## Renseignements pour accéder au produit

Le produit n° 71-001-XIF au catalogue est disponible gratuitement sous format électronique. Pour obtenir un exemplaire, il suffit de visiter notre site Web à [www.statcan.ca](http://www.statcan.ca) et de choisir la rubrique Publications.

## Normes de service à la clientèle

Statistique Canada s'engage à fournir à ses clients des services rapides, fiables et courtois. À cet égard, notre organisme s'est doté de normes de *service à la clientèle* qui doivent être observées par les employés lorsqu'ils offrent des services à la clientèle.

Pour obtenir une copie de ces normes de service, veuillez communiquer avec Statistique Canada au numéro sans frais 1-800-263-1136. Les normes de service sont aussi publiées dans le site [www.statcan.ca](http://www.statcan.ca) sous À propos de nous > Offrir des services aux Canadiens.



Statistique Canada  
Division de la statistique du travail  
Programme de l'Enquête sur la population active

# Information sur la population active

Ne pas publier avant 7 heures (HAE)

vendredi 11 mai 2007

Du 15 au 21 avril 2007

Publication autorisée par le ministre responsable de Statistique Canada

© Ministre de l'Industrie, 2007

Tous droits réservés. Le contenu de la présente publication électronique peut être reproduit en tout ou en partie, et par quelque moyen que ce soit, sans autre permission de Statistique Canada, sous réserve que la reproduction soit effectuée uniquement à des fins d'étude privée, de recherche, de critique, de compte rendu ou en vue d'en préparer un résumé destiné aux journaux et/ou à des fins non commerciales. Statistique Canada doit être cité comme suit : Source (ou « Adapté de », s'il y a lieu) : Statistique Canada, année de publication, nom du produit, numéro au catalogue, volume et numéro, période de référence et page(s). Autrement, il est interdit de reproduire le contenu de la présente publication, ou de l'emmagasiner dans un système d'extraction, ou de le transmettre sous quelque forme ou par quelque moyen que ce soit, reproduction électronique, mécanique, photographique, pour quelque fin que ce soit, sans l'autorisation écrite préalable des Services d'octroi de licences, Division des services à la clientèle, Statistique Canada, Ottawa, Ontario, Canada K1A 0T6.

Mai 2007

Nº 71-001-XIF au catalogue

ISSN 1703-8308

Périodicité : mensuelle

Ottawa

This publication is available in English upon request (catalogue no. 71-001-XIE).

---

## **Note de reconnaissance**

*Le succès du système statistique du Canada repose sur un partenariat bien établi entre Statistique Canada et la population, les entreprises, les administrations canadiennes et les autres organismes. Sans cette collaboration et cette bonne volonté, il serait impossible de produire des statistiques précises et actuelles.*

# Informations pour l'utilisateur

---

## Signes conventionnels

Les signes conventionnels suivants sont employés uniformément dans les publications de Statistique Canada :

- . indisponible pour toute période de référence
- .. indisponible pour une période de référence précise
- ... n'ayant pas lieu de figurer
- 0 zéro absolu ou valeur arrondie à zéro
- 0<sup>s</sup> valeur arrondie à 0 (zéro) là où il y a une distinction importante entre le zéro absolu et la valeur arrondie
- P provisoire
- r révisé
- x confidentiel en vertu des dispositions de la *Loi sur la statistique*
- E à utiliser avec prudence
- F trop peu fiable pour être publié

## Demandes spéciales (\$)

Il est possible de demander des totalisations spéciales de façon ponctuelle ou régulière. Ce service vous permet de préciser les tableaux et les séries chronologiques qui répondent à vos exigences particulières. Le coût de ce service varie selon la demande. Pour obtenir plus de renseignements sur ce service, veuillez composer notre numéro de téléphone sans frais (1 866-873-8788) ou communiquez par courriel à l'adresse suivante : [travail@statcan.ca](mailto:travail@statcan.ca).

## Calendrier de diffusion pour l'EPA

<b>Période de référence - Semaine se terminant</b>	<b>Date de diffusion</b>
20 janvier 2007	9 février 2007
17 février 2007	9 mars 2007
17 mars 2007	5 avril 2007
21 avril 2007	11 mai 2007
19 mai 2007	8 juin 2007
16 juin 2007	6 juillet 2007
21 juillet 2007	10 août 2007
18 août 2007	7 septembre 2007
15 septembre 2007	5 octobre 2007
13 octobre 2007	2 novembre 2007
10 novembre 2007	7 décembre 2007
8 décembre 2007	11 janvier 2008

## Dernier communiqué de l'EPA dans *le Quotidien* (gratuit)

# Table des matières

---

<b>Faits saillants</b>	<b>5</b>
<b>Analyse — Avril 2007</b>	<b>6</b>
<b>Graphiques</b>	
1. Indicateurs de l'emploi et du chômage, Canada, données désaisonnalisées	9
2. Indicateurs de l'emploi et du chômage, Canada, données désaisonnalisées	10
3. Indice de l'emploi selon la branche d'activité, Canada, données désaisonnalisées, janvier 2004=100	11
4. Indice de l'emploi selon la branche d'activité, Canada, données désaisonnalisées, janvier 2004=100	12
5. Indice de l'emploi selon la branche d'activité, Canada, données désaisonnalisées, janvier 2004=100	13
6. Indice de l'emploi selon la province, données désaisonnalisées, janvier 2004=100	14
7. Indice de l'emploi selon la province, données désaisonnalisées, janvier 2004=100	15
<b>Produits connexes</b>	<b>16</b>
<b>Tableaux statistiques</b>	
1 Caractéristiques de la population active selon l'âge et le sexe, Canada, données désaisonnalisées	25
2 Emploi selon la catégorie de travailleurs et la branche d'activité, Canada, données désaisonnalisées	26
3 Caractéristiques de la population active selon la province, données désaisonnalisées	27
4 Certaines caractéristiques de la population active (données désaisonnalisées)	29
4-1 Terre-Neuve-et-Labrador	29
4-2 Île-du-Prince-Édouard	30
4-3 Nouvelle-Écosse	31
4-4 Nouveau-Brunswick	32
4-5 Québec	33
4-6 Ontario	34
4-7 Manitoba	35
4-8 Saskatchewan	36
4-9 Alberta	37
4-10 Colombie-Britannique	38
5 Caractéristiques de la population active selon la région métropolitaine de recensement (données désaisonnalisées)	39
5-1 Moyennes mobiles de trois mois	39
5-2 Données mensuelles	44

## Table des matières – suite

6	Caractéristiques de la population active	45
6-1	selon la province et la région économique, données non désaisonnalisées, moyennes mobiles de trois mois se terminant en Avril 2006 et Avril 2007	45
6-2	selon les territoires, données non désaisonnalisées, moyennes mobiles de trois mois se terminant en Avril 2006 et Avril 2007	50
7	Heures habituelles et salaires moyens des employés selon certaines caractéristiques, Canada, données non désaisonnalisées	51
8	Taux de chômage selon la région utilisée par le régime d'assurance-emploi, données désaisonnalisées, moyennes mobiles de trois mois	52
<b>Qualité des données, concepts et méthodologie</b>		
	Qualité des données	54

# Faits saillants

## Avril 2007

Selon les estimations tirées de l'Enquête sur la population active de Statistique Canada, l'emploi a peu bougé en avril. Ceci survient après les fortes progressions observées depuis septembre 2006. En avril, le taux de chômage est demeuré à 6,1 %, un creux inégalé depuis 33 ans.

Graphique 1  
Emploi et taux de chômage, Canada, séries désaisonnalisées

### Emploi

milliers

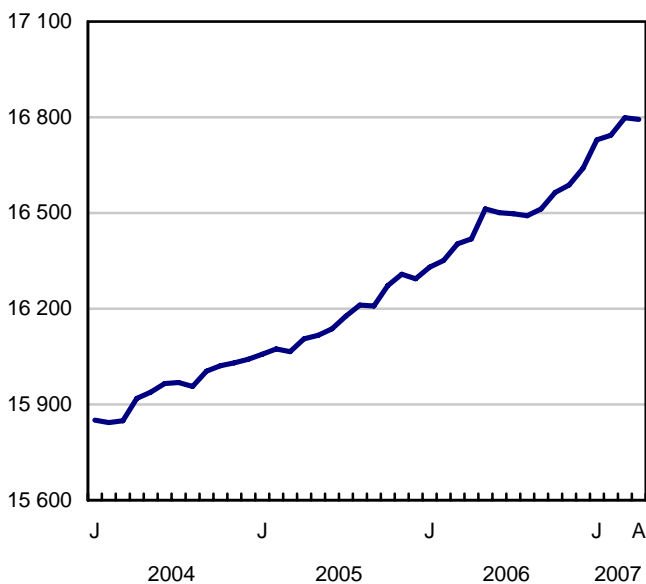

### Taux de chômage

pourcentage

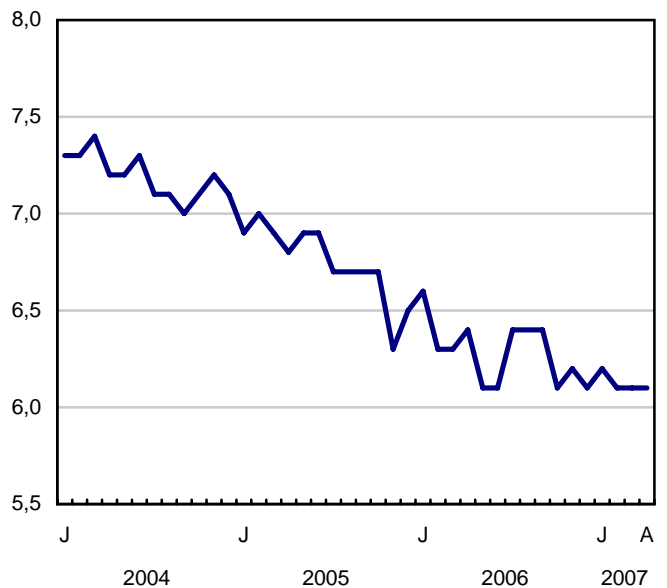

## Analyse — Avril 2007

---

Selon les estimations tirées de l'Enquête sur la population active de Statistique Canada, l'emploi a peu bougé en avril. Ceci survient après les fortes progressions observées depuis septembre 2006. En avril, le taux de chômage est demeuré à 6,1 %, un creux inégalé depuis 33 ans.

Une fois les chiffres ajustés pour assurer la comparabilité avec les définitions américaines, la croissance de l'emploi au cours des quatre premiers mois de l'année était plus vigoureuse au Canada comparativement aux États-Unis.

Si le secteur des services a marqué un temps d'arrêt au chapitre de la croissance de l'emploi en avril, l'augmentation du nombre de travailleurs depuis le début de l'année a été estimée à 182 000 (+1,4 %).

En avril, le nombre de travailleurs a fortement augmenté dans le secteur des ressources naturelles. Cette hausse, cependant, n'a pas suffi à contrebalancer le repli de l'emploi dans le secteur de la fabrication. Globalement, l'emploi dans le secteur de la production des biens a fléchi de 0,7 % depuis le début de l'année.

En Alberta, après deux mois de stagnation, l'emploi a repris son ascension en avril, principalement dans le secteur des services.

Dans les provinces de l'Atlantique de Terre-Neuve-et-Labrador, de l'Île-du-Prince-Édouard et du Nouveau-Brunswick, les taux d'emploi ont gagné en avril de nouveaux sommets.

Toujours en avril, la population en âge de travailler qui occupait un emploi a augmenté au Québec. Au même moment, la province a enregistré son taux de chômage le plus bas (7,2 %) depuis plus de trois décennies.

Par ailleurs, une diminution de l'emploi a été observée dans le secteur de la fabrication de l'Ontario en avril, ce secteur continuant de montrer des signes de faiblesse. En avril, l'emploi s'est globalement replié en Colombie-Britannique après avoir connu une croissance vigoureuse au premier trimestre.

La croissance de l'emploi s'étant poursuivie chez les femmes adultes, ce groupe a obtenu en avril son taux d'emploi le plus élevé et son taux de chômage le plus bas depuis plus de 30 ans.

Jusqu'à présent en 2007, les travailleurs âgés de 55 ans et plus ont profité d'un taux de croissance de l'emploi supérieur à celui des adultes du groupe d'âge principal (25 à 54 ans). En fait, malgré un taux d'activité plus faible, les travailleurs plus âgés sont à l'origine de la moitié de la progression globale de l'emploi cette année.

### **Le secteur des services fait une pause**

En avril, la croissance de l'emploi dans les services a été bloquée par le recul du secteur de la finance, des assurances, de l'immobilier et de la location (-17 000) et de celui des « autres services » (-17 000). Le commerce a poursuivi sur sa lancée, ce secteur ayant gagné 20 000 travailleurs en avril, surtout dans le commerce de gros.

La croissance de l'emploi dans le secteur des services est estimée à 406 000 (+3,3 %) au cours des 12 derniers mois, tandis que dans le secteur des biens, le nombre de travailleurs a diminué de 31 000 (-0,8 %) durant la même période.

Dans le secteur des biens, la progression de l'emploi dans les ressources naturelles en avril, estimée à +11 000, n'a pas suffi à faire contrepoids au repli survenu dans le secteur de la fabrication (-19 000).



## Le taux de chômage chute au Québec

Au Québec, le taux de chômage a diminué pour se fixer à 7,2 % en avril, son niveau le plus bas depuis 33 ans. Au même moment, le taux d'emploi atteignait un sommet inégalé de 60,9 %, le nombre de travailleurs ayant augmenté de 108 000 par rapport à 12 mois plus tôt. En avril, le commerce et la construction ont animé la progression de l'emploi, tandis que le secteur de la fabrication a légèrement reculé à ce chapitre.

En Alberta, grâce à la progression de l'emploi estimée à 12 000 en avril, le taux de chômage a diminué pour s'établir à 3,4 % et le taux d'emploi a regagné son sommet record de 71,6 %. Le dynamisme de l'emploi dans le commerce de détail et de gros a aiguillonné la croissance dans le secteur des services et a compensé la croissance léthargique relevée dans les industries productrices de biens. Au cours des 12 derniers mois, l'Alberta a enregistré une croissance de l'emploi plus de deux fois supérieure à la moyenne nationale (5,6 %, contre 2,3 %).

En avril, le repli marqué du travail à temps plein en Ontario (-38 000) a été partiellement contrebalancé par la hausse du travail à temps partiel. Les baisses se sont surtout manifestées dans le secteur de la finance, des assurances, de l'immobilier et de la location, dans les « autres services » et dans le secteur de la fabrication. Le nombre de travailleurs dans le secteur de la fabrication en Ontario a diminué de 13 000 en avril, l'emploi poursuivant ainsi la glissade amorcée il y a deux ans. Le recul observé en avril dans le secteur de la fabrication a été principalement attribuable à l'industrie du matériel de transport et à celle des produits alimentaires. Le même mois, l'emploi a progressé dans les ressources naturelles (+5 000), et cette hausse s'est surtout manifestée dans l'exploitation forestière et dans l'extraction minière.

En avril, la Colombie-Britannique a connu une baisse de l'emploi estimée à 16 000, entièrement imputable au travail à temps partiel. Le taux de chômage a augmenté pour atteindre 4,4 %, le nombre de travailleurs ayant fléchi dans le secteur des soins de santé et de l'assistance sociale ainsi que dans celui de l'hébergement et des services de restauration. Grâce à la forte progression au premier trimestre, l'emploi dans la province demeure 2,6 % supérieur au niveau enregistré un an plus tôt.

En avril, trois provinces de l'Atlantique, Terre-Neuve-et-Labrador (51,7 %), l'Île-du-Prince-Édouard (62,4 %) et le Nouveau-Brunswick (59,2 %), ont enregistré des taux d'emploi inégalés depuis plus de 30 ans.

## Les femmes continuent d'établir des records sur le marché du travail

Grâce à une hausse de l'emploi estimée à 13 000 en avril, le taux d'emploi des femmes adultes (25 ans et plus) a atteint un niveau record de 59,1 %. Le taux de chômage des femmes adultes a également connu un creux sans précédent (4,7 %). Plus précisément, les hausses d'emploi les plus fortes ont été relevées chez les femmes de 55 ans et plus en avril, ce groupe ayant animé la progression de l'emploi des femmes adultes au cours du dernier mois.

En revanche, les jeunes et les hommes adultes ont accusé un repli de l'emploi en avril. Au cours des 12 derniers mois, les femmes adultes ont profité d'un taux de croissance de l'emploi (+3,4 %) plus de deux fois supérieur à celui des hommes adultes (+1,4 %).

## Les travailleurs plus âgés stimulent la croissance de l'emploi

La hausse globale de l'emploi chez les adultes du groupe d'âge principal (de 25 à 54 ans) est bien terne comparativement à celle des travailleurs âgés de 55 ans et plus. Alors que l'activité sur le marché du travail chez les travailleurs plus âgés est généralement beaucoup plus faible que chez les travailleurs du groupe d'âge principal, l'emploi chez ces derniers a progressé de 7,9 % au cours des 12 derniers mois, comparativement à 1,2 % dans le groupe d'âge principal. Depuis un an, les femmes de 55 ans et plus ont vu une croissance de l'emploi plus forte que celle de leurs homologues masculins, 9,7 % contre 6,5 %.

### **Note aux lecteurs**

Les estimations tirées de l'Enquête sur la population active sont fondées sur un échantillon et sont donc sujettes à la variabilité d'échantillonnage. Les estimations visant de petites régions géographiques ou de petites branches d'activité seront associées à une variabilité plus importante. Pour une explication de la variabilité d'échantillonnage des estimations et de la méthode d'évaluation de cette variabilité à l'aide de l'erreur-type, veuillez consulter la section traitant de la *qualité des données* dans cette publication.

Le CD-ROM de la *Revue chronologique de la population active* de 2006 (71F0004XCB, 209 \$) est maintenant disponible.

**Graphique 1**  
Indicateurs de l'emploi et du chômage, Canada, données désaisonnalisées

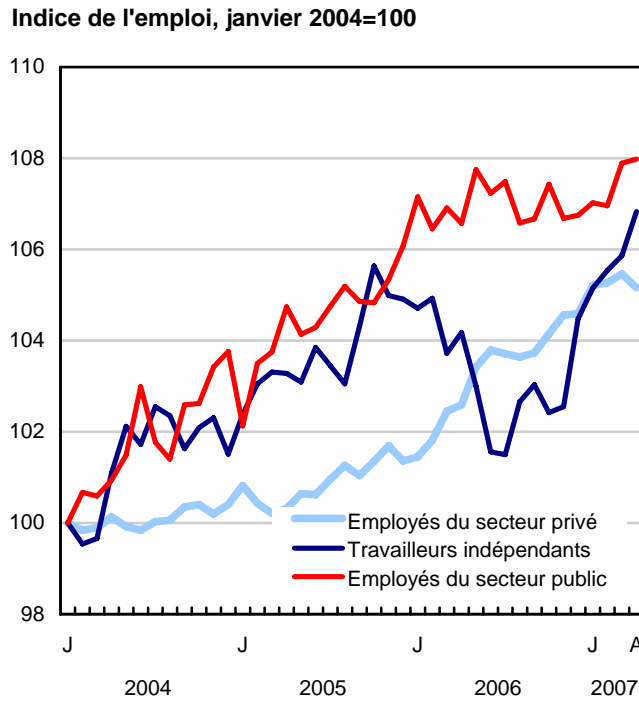
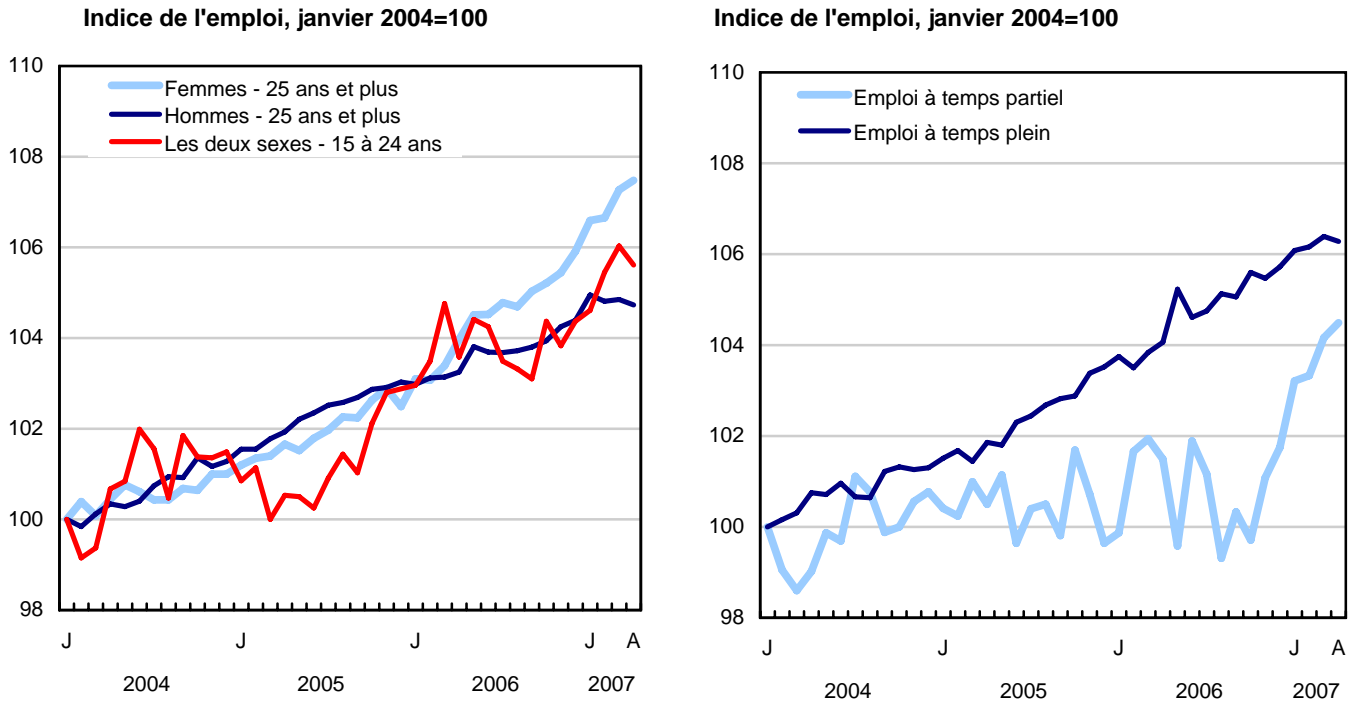

**Graphique 2**  
Indicateurs de l'emploi et du chômage, Canada, données désaisonnalisées

**Taux de chômage (%)**

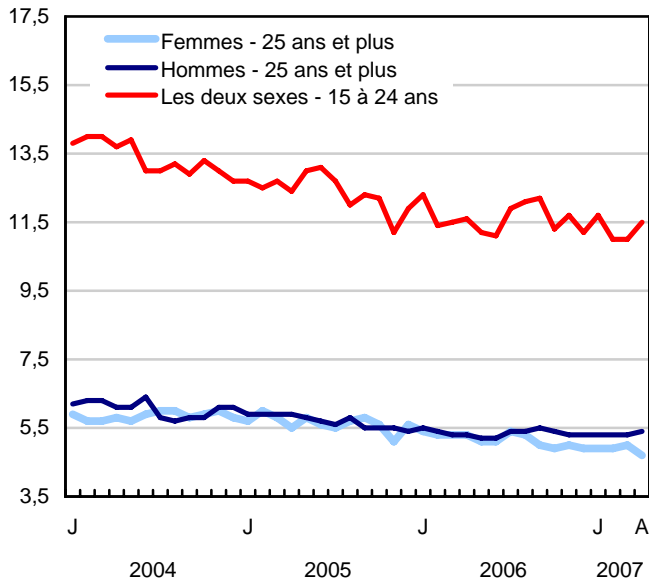

**Taux d'emploi (%)**

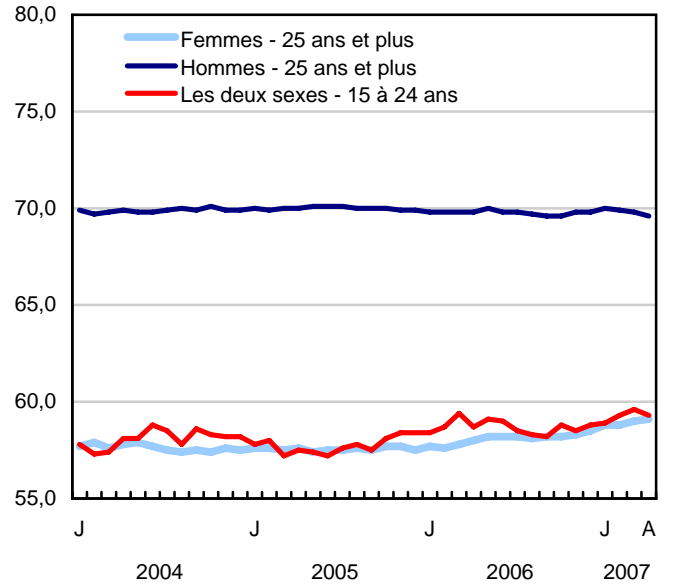

**Taux d'activité (%)**

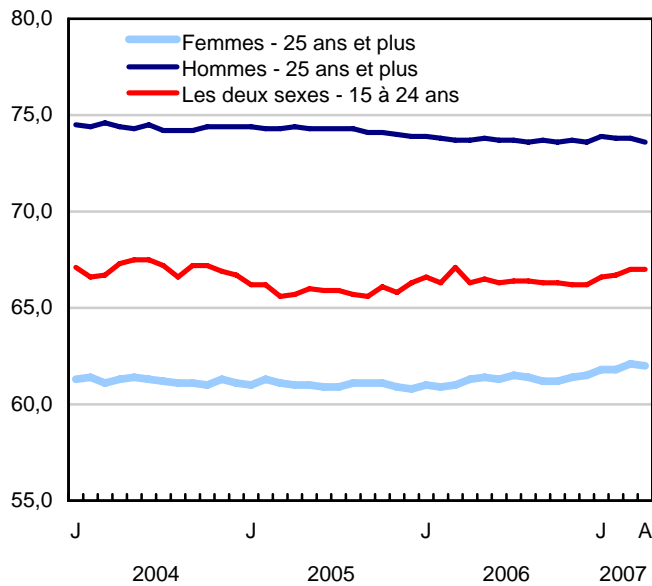

**Graphique 3**  
**Indice de l'emploi selon la branche d'activité, Canada, données désaisonnalisées, janvier 2004=100**

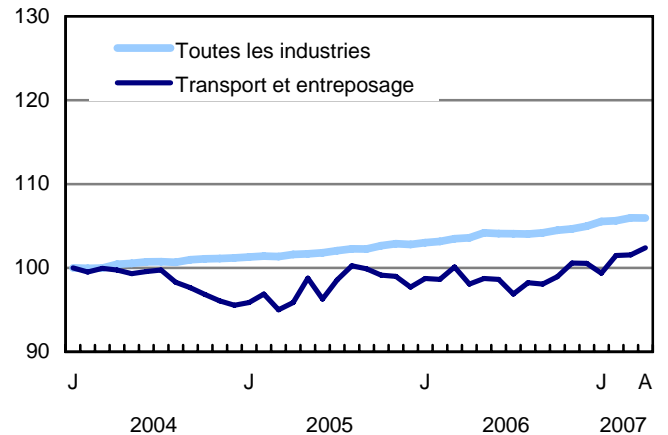
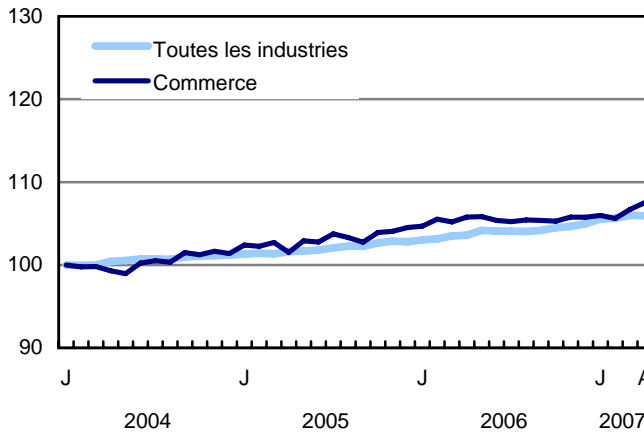
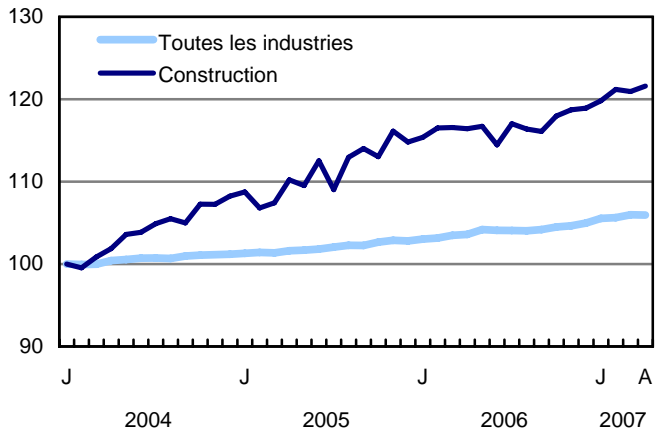
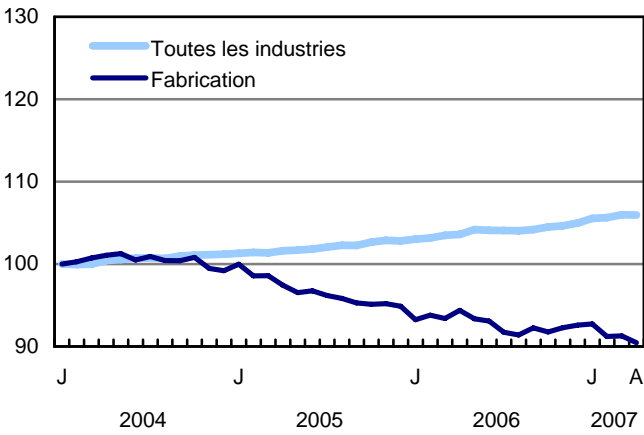
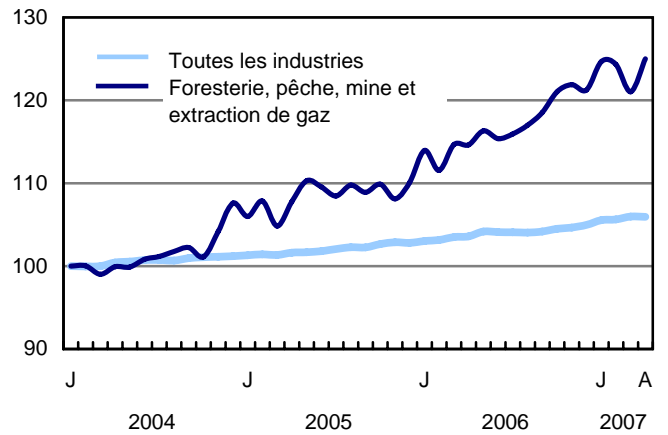
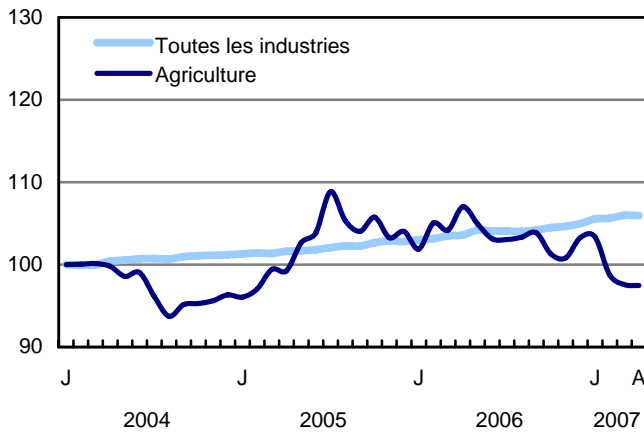

**Graphique 4**  
**Indice de l'emploi selon la branche d'activité, Canada, données désaisonnalisées, janvier 2004=100**

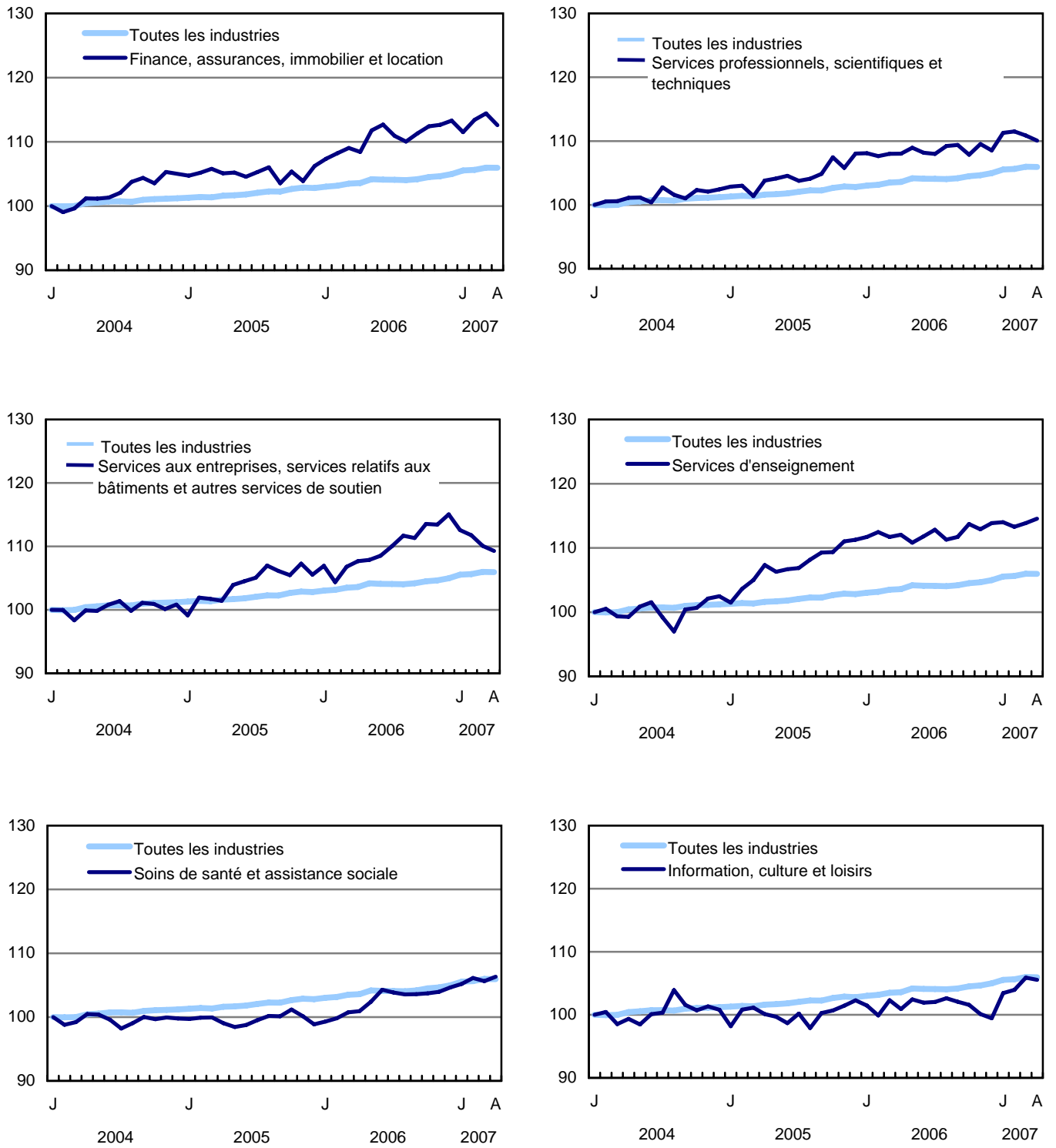

**Graphique 5**  
**Indice de l'emploi selon la branche d'activité, Canada, données désaisonnalisées, janvier 2004=100**

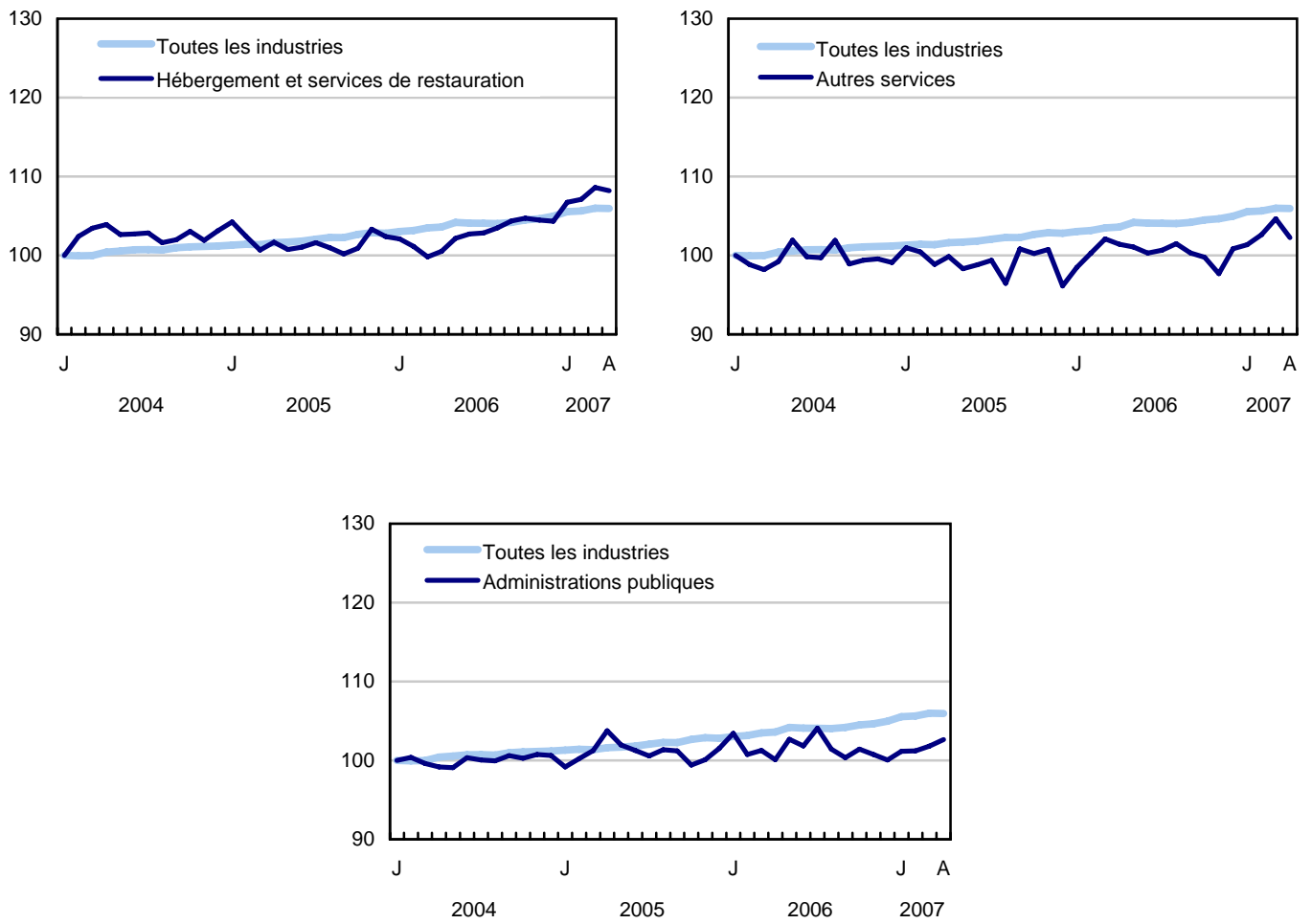

**Graphique 6**  
**Indice de l'emploi selon la province, données désaisonnalisées, janvier 2004=100**

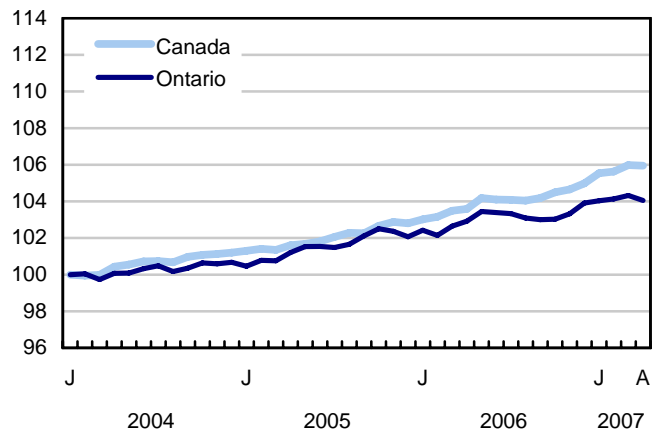
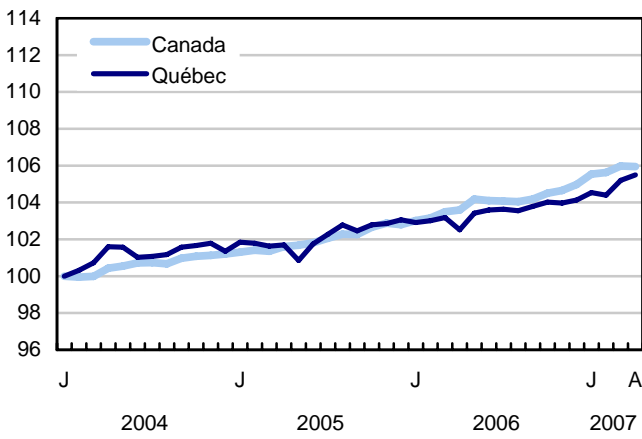
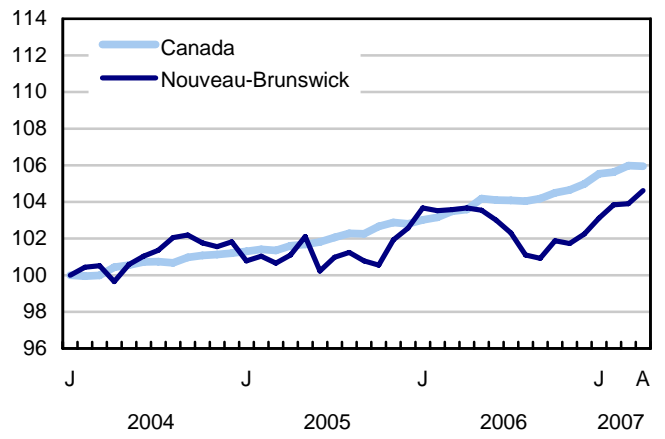
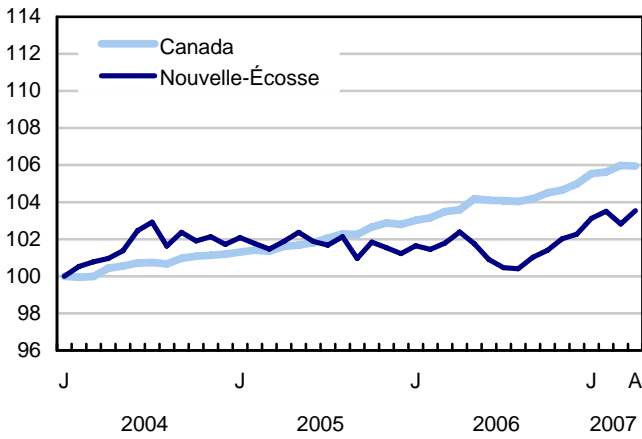
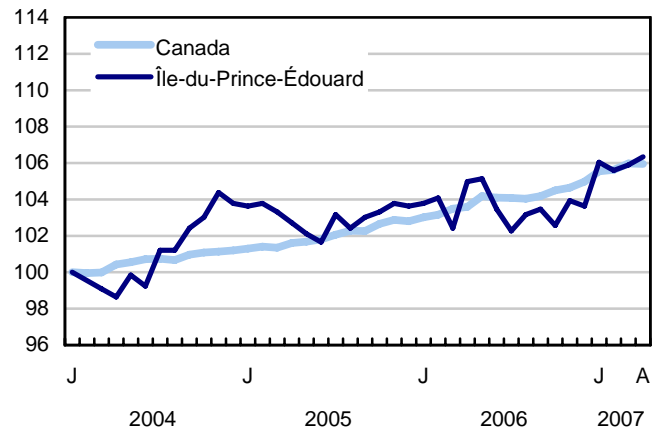
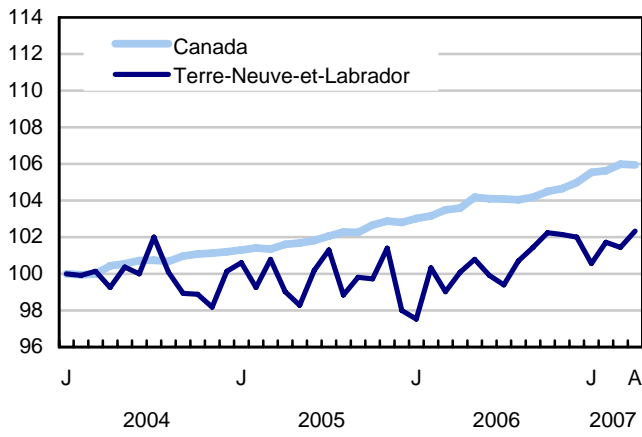



**Graphique 7**  
**Indice de l'emploi selon la province, données désaisonnalisées, janvier 2004=100**

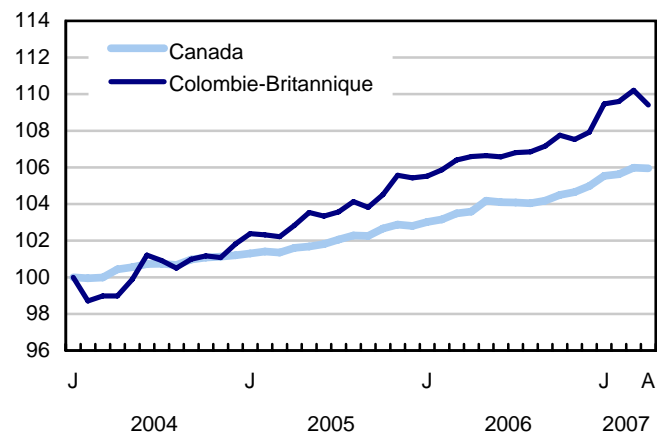
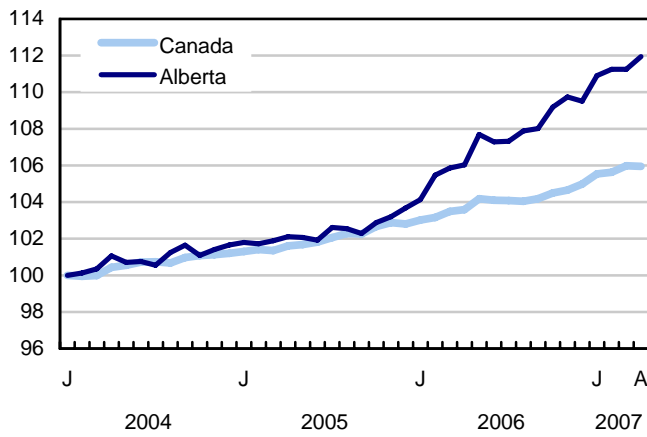
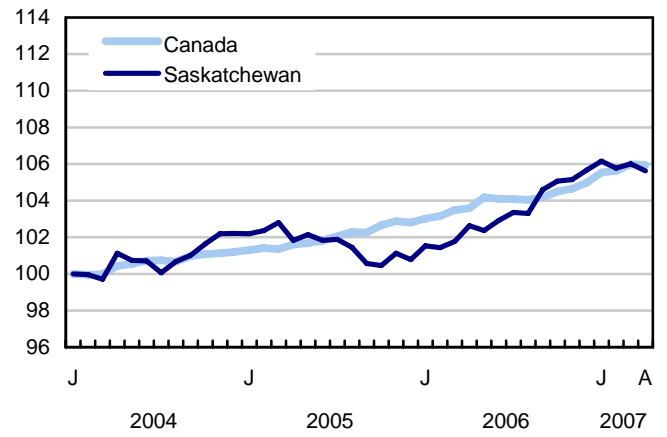
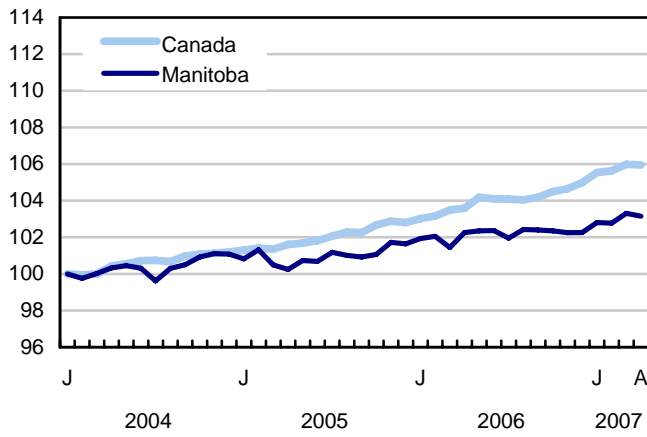

## Produits connexes

---

### Choisis parmi les publications de Statistique Canada

---

71-222-X	Regard sur le marché du travail canadien
71-526-X	Méthodologie de l'Enquête sur la population active du Canada
71-543-G	Guide de l'Enquête sur la population active
71-544-X	Produits et services de l'Enquête sur la population active
71-587-X	Les peuples autochtones demeurant hors réserve dans l'Ouest canadien : estimations de l'Enquête sur la population active
71F0004X	Revue chronologique de la population active
71F0031X	Améliorations apportées à l'Enquête sur la population active (EPA)
71M0001X	Enquête sur la population active - Fichier de microdonnées
75-001-X	L'emploi et le revenu en perspective

---

### Choisis parmi les tableaux de CANSIM de Statistique Canada

---

282-0001	Enquête sur la population active (EPA), estimations selon le sexe et le groupe d'âge détaillé
282-0002	Enquête sur la population active (EPA), estimations selon le sexe et le groupe d'âge détaillé
282-0003	Enquête sur la population active (EPA), estimations selon le niveau de scolarité atteint, le sexe et le groupe d'âge
282-0004	Enquête sur la population active (EPA), estimations selon le niveau de scolarité atteint, le sexe et le groupe d'âge
282-0005	Enquête sur la population active (EPA), estimations pour les étudiants à temps plein et à temps partiel durant les mois d'étude, le sexe et le groupe d'âge
282-0006	Enquête sur la population active (EPA), estimations selon les étudiants au cours des mois d'été, le sexe et le groupe d'âge
282-0007	Enquête sur la population active (EPA), estimations selon le Système de classification des industries de l'Amérique du Nord (SCIAN), le sexe et le groupe d'âge
282-0008	Enquête sur la population active (EPA), estimations selon le Système de classification des industries de l'Amérique du Nord (SCIAN), le sexe et le groupe d'âge

---

282-0009	Enquête sur la population active (EPA), estimations selon la Classification nationale des professions pour statistiques (CNP-S) et le sexe
282-0010	Enquête sur la population active (EPA), estimations selon la Classification nationale des professions pour statistiques (CNP-S) et le sexe
282-0011	Enquête sur la population active (EPA), estimations de l'emploi selon la catégorie de travailleur, le Système de classification des industries de l'Amérique du Nord (SCIAN) et le sexe
282-0012	Enquête sur la population active (EPA), estimations de l'emploi selon la catégorie de travailleur, le Système de classification des industries de l'Amérique du Nord (SCIAN) et le sexe
282-0013	Enquête sur la population active (EPA), estimations de l'emploi à temps partiel selon la raison pour le travail à temps partiel, le sexe et le groupe d'âge
282-0014	Enquête sur la population active (EPA), estimations de l'emploi à temps partiel selon la raison pour le travail à temps partiel, le sexe et le groupe d'âge
282-0015	Enquête sur la population active (EPA), estimations selon les heures habituellement travaillées, l'emploi principal ou tous les emplois, le sexe et le groupe d'âge
282-0016	Enquête sur la population active (EPA), estimations selon les heures habituellement travaillées, l'emploi principal ou tous les emplois, le sexe et le groupe d'âge
282-0017	Enquête sur la population active (EPA), estimations selon les heures effectivement travaillées, l'emploi principal ou tous les emplois, le sexe et le groupe d'âge
282-0018	Enquête sur la population active (EPA), estimations selon les heures effectivement travaillées, l'emploi principal ou tous les emplois, le sexe et le groupe d'âge
282-0019	Enquête sur la population active (EPA), estimations selon les heures habituellement travaillées, la catégorie de travailleur, le Système de classification des industries de l'Amérique du Nord (SCIAN) et le sexe
282-0020	Enquête sur la population active (EPA), estimations selon les heures habituellement travaillées, la catégorie de travailleur, le Système de classification des industries de l'Amérique du Nord (SCIAN) et le sexe
282-0021	Enquête sur la population active (EPA), estimations selon les heures effectivement travaillées, la catégorie de travailleur, le Système de classification des industries de l'Amérique du Nord (SCIAN) et le sexe
282-0022	Enquête sur la population active (EPA), estimations selon les heures effectivement travaillées, la catégorie de travailleur, le Système de classification des industries de l'Amérique du Nord (SCIAN) et le sexe
282-0023	Enquête sur la population active (EPA), estimations selon les heures habituellement travaillées, la catégorie de travailleur, la Classification nationale des professions pour statistiques (CNP-S), et le sexe
282-0024	Enquête sur la population active (EPA), estimations selon les heures habituellement travaillées, la catégorie de travailleur, la Classification nationale des professions pour statistiques (CNP-S) et le sexe

282-0025	Enquête sur la population active (EPA), estimations selon les heures effectivement travaillées, la catégorie de travailleur, la Classification nationale des professions pour statistiques (CNP-S) et le sexe
282-0026	Enquête sur la population active (EPA), estimations selon les heures effectivement travaillées, la catégorie de travailleur, la Classification nationale des professions pour statistiques (CNP-S) et le sexe
282-0027	Enquête sur la population active (EPA), estimations selon le total et la moyenne des heures habituellement et effectivement travaillées, emploi principal ou tous les emplois, le genre de travail, le sexe et le groupe d'âge
282-0028	Enquête sur la population active (EPA), estimations selon le total et la moyenne des heures habituellement et effectivement travaillées, l'emploi principal ou tous les emplois, le genre de travail, le sexe et le groupe d'âge
282-0029	Enquête sur la population active (EPA), estimations moyennes des journées perdues pour des raisons personnelles par employé à temps plein selon le Système de classification des industries de l'Amérique du Nord (SCIAN), le sexe et le groupe d'âge
282-0030	Enquête sur la population active (EPA), estimations moyennes des journées perdues pour des raisons personnelles par employé à temps plein selon Classification nationale des professions pour statistiques (CNP-S), le sexe et le groupe d'âge
282-0031	Enquête sur la population active (EPA), estimations des personnes ayant plus d'un emploi selon le Système de classification des industries de l'Amérique du Nord (SCIAN), le sexe et le groupe d'âge
282-0032	Enquête sur la population active (EPA), estimations des personnes ayant plus d'un emploi selon le Système de classification des industries de l'Amérique du Nord (SCIAN), le sexe et le groupe d'âge, non désaisonnalisées
282-0033	Enquête sur la population active (EPA), estimations des personnes ayant plus d'un emploi selon la Classification nationale des professions pour statistiques (CNP-S), le sexe, et le groupe d'âge
282-0034	Enquête sur la population active (EPA), estimations des personnes ayant plus d'un emploi selon la Classification nationale des professions pour statistiques (CNP-S), le sexe, et le groupe d'âge
282-0035	Enquête sur la population active (EPA), estimations des personnes ayant plus d'un emploi selon le nombre d'heures habituellement travaillées à l'emploi principal et à tous les emplois
282-0036	Enquête sur la population active (EPA), estimations des personnes ayant plus d'un emploi selon le nombre d'heures habituellement travaillées à l'emploi principal et à tous les emplois
282-0037	Enquête sur la population active (EPA), estimations de la durée de l'emploi selon le genre de travail, le sexe et le groupe d'âge
282-0038	Enquête sur la population active (EPA), estimations de la durée de l'emploi selon le genre de travail, le sexe et le groupe d'âge
282-0039	Enquête sur la population active (EPA), estimations de la durée de l'emploi selon la Classification nationale des professions pour statistiques (CNP-S) et le sexe
282-0040	Enquête sur la population active (EPA), estimations de la durée de l'emploi selon la Classification nationale des professions pour statistiques (CNP-S) et le sexe

282-0041	Enquête sur la population active (EPA), estimations de la durée de l'emploi selon le Système de classification des industries de l'Amérique du Nord (SCIAN) et le sexe
282-0042	Enquête sur la population active (EPA), estimations de la durée de l'emploi selon le Système de classification des industries de l'Amérique du Nord (SCIAN) et le sexe
282-0047	Enquête sur la population active (EPA), estimations de la durée du chômage selon le sexe et le groupe d'âge
282-0048	Enquête sur la population active (EPA), estimations de la durée du chômage selon le sexe et le groupe d'âge
282-0049	Enquête sur la population active (EPA), estimations de chômeurs selon le genre de travail recherché et la méthode de recherche d'emploi utilisée, le sexe et le groupe d'âge
282-0050	Enquête sur la population active (EPA), estimations de chômeurs selon le genre de travail recherché et la méthode de recherche d'emploi utilisée
282-0051	Enquête sur la population active (EPA), estimations de l'âge de la retraite selon la catégorie de travailleur et le sexe
282-0052	Enquête sur la population active (EPA), estimations selon la région métropolitaine de recensement, le sexe et le groupe d'âge, moyennes mobiles de 3 mois
282-0053	Enquête sur la population active (EPA), estimations selon la région métropolitaine de recensement, le sexe et le groupe d'âge
282-0054	Enquête sur la population active (EPA), estimations selon les provinces, les territoires et les régions économiques, moyennes mobiles de 3 mois
282-0055	Enquête sur la population active (EPA), estimations selon a région économique et le territoire du Yukon et les territoires du Nord-Ouest, moyennes mobiles de 3 mois
282-0056	Enquête sur la population active (EPA), estimations de l'emploi selon la région métropolitaine de recensement et le Système de classification des industries de l'Amérique du Nord (SCIAN), moyennes mobiles de 3 mois
282-0057	Enquête sur la population active (EPA), estimations de l'emploi selon la région métropolitaine de recensement et le Système de classification des industries de l'Amérique du Nord (SCIAN)
282-0058	Enquête sur la population active (EPA), estimations de l'emploi selon la région métropolitaine de recensement et la Classification nationale des professions pour statistiques (CNP-S), moyennes mobiles de 3 mois
282-0059	Enquête sur la population active (EPA), estimations de l'emploi selon la région métropolitaine de recensement et la Classification nationale des professions pour statistiques (CNP-S)
282-0060	Enquête sur la population active (EPA), estimations de l'emploi selon la région économique et le Système de classification des industries de l'Amérique du Nord (SCIAN), moyennes mobiles de 3 mois
282-0061	Enquête sur la population active (EPA), estimations de l'emploi selon la région économique et le Système de classification des industries de l'Amérique du Nord (SCIAN)

282-0062	Enquête sur la population active (EPA), estimations de l'emploi selon la région économique et la Classification nationale des professions pour statistiques (CNP-S), moyennes mobiles de 3 mois
282-0063	Enquête sur la population active (EPA), estimations de l'emploi selon la région économique et la Classification nationale des professions pour statistiques (CNP-S)
282-0064	Enquête sur la population active (EPA), estimations selon les villes sélectionnées de taille moyenne
282-0069	Enquête sur la population active (EPA), estimations du salaire des employés selon le genre de travail, la Classification nationale des professions pour statistiques (CNP-S), le sexe et le groupe d'âge
282-0070	Enquête sur la population active (EPA), estimations du salaire des employés selon le genre de travail, la Classification nationale des professions pour statistiques (CNP-S), le sexe et le groupe d'âge
282-0071	Enquête sur la population active (EPA), estimations du salaire des employés selon le genre de travail, le Système de classification des industries de l'Amérique du Nord (SCIAN), le sexe et le groupe d'âge
282-0072	Enquête sur la population active (EPA), estimations du salaire des employés selon le genre de travail, le Système de classification des industries de l'Amérique du Nord (SCIAN), le sexe et le groupe d'âge
282-0073	Enquête sur la population active (EPA), estimations du salaire des employés selon la permanence de l'emploi, la couverture syndicale, le sexe et le groupe d'âge
282-0074	Enquête sur la population active (EPA), estimations du salaire des employés selon la permanence de l'emploi, la couverture syndicale, le sexe et le groupe d'âge
282-0075	Enquête sur la population active (EPA), estimations du nombre d'employés selon la taille de l'établissement, le Système de classification des industries de l'Amérique du Nord (SCIAN), le sexe et le groupe d'âge
282-0076	Enquête sur la population active (EPA), estimations du nombre d'employés selon la taille de l'établissement, le Système de classification des industries de l'Amérique du Nord (SCIAN), le sexe et le groupe d'âge
282-0077	Enquête sur la population active (EPA), estimations du nombre d'employés selon la couverture syndicale, le Système de classification des industries de l'Amérique du Nord (SCIAN), le sexe et le groupe d'âge
282-0078	Enquête sur la population active (EPA), estimations du nombre d'employés selon la couverture syndicale, le Système de classification des industries de l'Amérique du Nord (SCIAN), le sexe et le groupe d'âge
282-0079	Enquête sur la population active (EPA), estimations du nombre d'employés selon la permanence de l'emploi, le Système de classification des industries de l'Amérique du Nord (SCIAN), le sexe et le groupe d'âge
282-0080	Enquête sur la population active (EPA), estimations du nombre d'employés selon la permanence de l'emploi, le Système de classification des industries de l'Amérique du Nord (SCIAN), le sexe et le groupe d'âge

282-0081	Enquête sur la population active (EPA), estimations des employés travaillant à temps supplémentaire (hebdomadaire) selon la Classification nationale des professions pour statistiques (CNP-S), le sexe et le groupe d'âge
282-0082	Enquête sur la population active (EPA), estimations des employés travaillant à temps supplémentaire (hebdomadaire) selon la Classification nationale des professions pour statistiques (CNP-S), le sexe et le groupe d'âge
282-0083	Enquête sur la population active (EPA), estimations des employés travaillant à temps supplémentaire (hebdomadaire) selon le Système de classification des industries de l'Amérique du Nord (SCIAN), le sexe et le groupe d'âge, non désaisonnalisées
282-0084	Enquête sur la population active (EPA), estimations des employés travaillant à temps supplémentaire (hebdomadaire) selon le Système de classification des industries de l'Amérique du Nord (SCIAN), le sexe et le groupe d'âge
282-0085	Enquête sur la population active (EPA), estimations des taux supplémentaires du chômage selon le sexe et le groupe d'âge
282-0086	Enquête sur la population active (EPA), estimations des taux supplémentaires du chômage selon le sexe et le groupe d'âge
282-0087	Enquête sur la population active (EPA), estimations selon le sexe et le groupe d'âge, désaisonnalisées et non désaisonnalisées
282-0088	Enquête sur la population active (EPA), estimations de l'emploi selon le Système de classification des industries de l'Amérique du Nord (SCIAN), désaisonnalisées et non désaisonnalisées
282-0089	Enquête sur la population active (EPA), estimations de l'emploi selon la catégorie de travailleur et le sexe, désaisonnalisées et non désaisonnalisées
282-0090	Enquête sur la population active (EPA), estimations selon la région métropolitaine de recensement, moyennes mobiles de 3 mois, désaisonnalisées et non désaisonnalisées
282-0091	Enquête sur la population active (EPA), estimations selon les régions métropolitaines de recensement de Montréal, Toronto et Vancouver, désaisonnalisées et non désaisonnalisées
282-0092	Enquête sur la population active (EPA), estimations des heures effectivement travaillées selon le Système de classification des industries de l'Amérique du Nord (SCIAN), désaisonnalisées
282-0093	Enquête sur la population active (EPA), estimations de l'emploi selon la Classification nationale des professions pour statistiques (CNP-S), désaisonnalisées
282-0094	Enquête sur la population active (EPA), estimations selon le Système de classification des industries de l'Amérique du Nord (SCIAN), Canada, désaisonnalisées
282-0095	Enquête sur la population active (EPA), estimations pour les étudiants à temps plein et à temps partiel durant les mois d'étude, le sexe et le groupe d'âge
282-0096	Enquête sur la population active (EPA), estimations selon les régions urbaines et rurales basées sur les limites du recensement de 2001, le sexe et le groupe d'âge
282-0097	Enquête sur la population active (EPA), estimations selon les régions urbaines et rurales basées sur les limites du recensement de 2001, le sexe et le groupe d'âge

282-0098            Enquête sur la population active (EPA), estimations de l'emploi selon les régions urbaines et rurales basées sur les limites du recensement de 2001, la catégorie de travailleur et le Système de classification des industries de l'Amérique du Nord (SCIAN)

282-0099            Enquête sur la population active (EPA), estimations de l'emploi selon les régions urbaines et rurales basées sur les limites du recensement de 2001, la catégorie de travailleur et le Système de classification des industries de l'Amérique du Nord (SCIAN)

---

## Choisis parmi les enquêtes de Statistique Canada

---

3701                Enquête sur la population active

---

## Choisis parmi les tableaux sommaires de Statistique Canada

---

- *Caractéristiques de la population active*
- *Emploi selon la branche d'activité*
- *Certains indicateurs économiques, Canada et États-Unis (mensuel et trimestriel)*
- *Jours perdus par travailleur pour cause de maladie ou d'incapacité, selon le sexe, par provinces*
- *Indicateurs économiques, par province et territoire (mensuel et trimestriel)*
- *Population active et taux d'activité selon le sexe et l'âge*
- *Population active, occupée et en chômage, et taux d'activité et de chômage, provinces*
- *Emploi selon la branche d'activité et le sexe*
- *Emploi à temps plein et à temps partiel selon le sexe et l'âge*
- *Caractéristiques de la population active selon l'âge et le sexe*
- *Distribution des personnes occupées selon la branche d'activité, par province*
- *Caractéristiques de la population active, population de 15 ans et plus, par région métropolitaine de recensement*
- *Caractéristiques de la population active, population de 15 ans et plus, par région économique, par province*
- *Jours perdus par travailleur selon la cause, provinces*
- *Jours perdus par travailleur selon la branche d'activité et le sexe*
- *Population occupée selon le niveau de scolarité*
- *Raisons du travail à temps partiel selon le sexe et l'âge*
- *Travail autonome, aperçu historique*



- *L'emploi selon le groupe d'âge, sexe, genre de travail, catégorie de travailleur, désaisonnalisées, par provinces (mensuel)*
- *Emploi selon la branche d'activité, données désaisonnalisées, par provinces (mensuel)*
- *Estimations des heures effectivement travaillées par semaine, par industries, désaisonnalisées (mensuel)*
- *Salaires horaires moyens des employés selon certaines caractéristiques et professions, données non désaisonnalisées, par provinces (mensuel)*
- *Caractéristiques de la population active, données désaisonnalisées, par province (mensuel)*
- *Caractéristiques de la population active, données non désaisonnalisées, par province (mensuel)*
- *Caractéristiques de la population active, désaisonnalisées, par région métropolitaine de recensement (moyennes mobiles de trois mois)*
- *Caractéristiques de la population active, non désaisonnalisées, par région métropolitaine de recensement (moyennes mobiles de trois mois)*
- *Caractéristiques de la population active, non désaisonnalisées, par régions économique (moyennes mobiles de trois mois)*

## Tableaux statistiques

---

---

**Tableau 1**  
**Caractéristiques de la population active selon l'âge et le sexe, Canada, données désaisonnalisées**

	Mars 2007	Avril 2007	E.-T. <sup>1</sup>	Variation depuis			Variation en pourcentage depuis		
				le mois dernier	décembre dernier	douze mois	le mois dernier	décembre dernier	douze mois
<b>Les deux sexes, 15 ans et plus</b>									
Population	26 441,5	<b>26 475,9</b>	...	<b>34,4</b>	118,3	375,7	<b>0,1</b>	0,4	1,4
Population active	17 892,8	<b>17 890,2</b>	27,4	<b>-2,6</b>	174,5	357,5	<b>0,0</b>	1,0	2,0
Emploi	16 798,4	<b>16 793,2</b>	27,5	<b>-5,2</b>	152,8	374,2	<b>0,0</b>	0,9	2,3
Emploi à temps plein	13 724,1	<b>13 709,2</b>	35,5	<b>-14,9</b>	72,0	285,7	<b>-0,1</b>	0,5	2,1
Emploi à temps partiel	3 074,3	<b>3 084,0</b>	32,5	<b>9,7</b>	80,8	88,5	<b>0,3</b>	2,7	3,0
Chômage	1 094,4	<b>1 097,0</b>	23,1	<b>2,6</b>	21,7	-16,8	<b>0,2</b>	2,0	-1,5
Taux d'activité	67,7	<b>67,6</b>	0,1	<b>-0,1</b>	0,4	0,4	...	...	...
Taux de chômage	6,1	<b>6,1</b>	0,1	<b>0,0</b>	0,0	-0,3	...	...	...
Taux d'emploi	63,5	<b>63,4</b>	0,1	<b>-0,1</b>	0,3	0,5	...	...	...
Taux de temps partiel	18,3	<b>18,4</b>	0,2	<b>0,1</b>	0,3	0,1	...	...	...
<b>Les deux sexes, 15 à 24 ans</b>									
Population	4 344,5	<b>4 347,0</b>	...	<b>2,5</b>	9,0	34,9	<b>0,1</b>	0,2	0,8
Population active	2 908,9	<b>2 914,5</b>	16,7	<b>5,6</b>	44,1	54,4	<b>0,2</b>	1,5	1,9
Emploi	2 589,4	<b>2 579,3</b>	15,9	<b>-10,1</b>	30,4	49,6	<b>-0,4</b>	1,2	2,0
Emploi à temps plein	1 432,5	<b>1 417,8</b>	17,8	<b>-14,7</b>	-9,0	9,7	<b>-1,0</b>	-0,6	0,7
Emploi à temps partiel	1 156,9	<b>1 161,6</b>	18,6	<b>4,7</b>	39,5	40,0	<b>0,4</b>	3,5	3,6
Chômage	319,4	<b>335,2</b>	13,8	<b>15,8</b>	13,7	4,8	<b>4,9</b>	4,3	1,5
Taux d'activité	67,0	<b>67,0</b>	0,4	<b>0,0</b>	0,8	0,7	...	...	...
Taux de chômage	11,0	<b>11,5</b>	0,5	<b>0,5</b>	0,3	-0,1	...	...	...
Taux d'emploi	59,6	<b>59,3</b>	0,4	<b>-0,3</b>	0,5	0,6	...	...	...
Taux de temps partiel	44,7	<b>45,0</b>	0,6	<b>0,4</b>	1,0	0,7	...	...	...
<b>Hommes, 25 ans et plus</b>									
Population	10 793,3	<b>10 809,1</b>	...	<b>15,8</b>	54,1	169,8	<b>0,1</b>	0,5	1,6
Population active	7 960,4	<b>7 960,3</b>	13,9	<b>-0,1</b>	40,6	119,7	<b>0,0</b>	0,5	1,5
Emploi	7 536,3	<b>7 528,2</b>	14,9	<b>-8,1</b>	24,5	106,5	<b>-0,1</b>	0,3	1,4
Emploi à temps plein	7 034,9	<b>7 032,9</b>	19,4	<b>-2,0</b>	15,4	84,3	<b>0,0</b>	0,2	1,2
Emploi à temps partiel	501,3	<b>495,3</b>	15,1	<b>-6,0</b>	9,1	22,2	<b>-1,2</b>	1,9	4,7
Chômage	424,1	<b>432,1</b>	13,1	<b>8,0</b>	16,0	13,1	<b>1,9</b>	3,8	3,1
Taux d'activité	73,8	<b>73,6</b>	0,1	<b>-0,2</b>	0,0	-0,1	...	...	...
Taux de chômage	5,3	<b>5,4</b>	0,2	<b>0,1</b>	0,1	0,1	...	...	...
Taux d'emploi	69,8	<b>69,6</b>	0,1	<b>-0,2</b>	-0,2	-0,2	...	...	...
Taux de temps partiel	6,7	<b>6,6</b>	0,2	<b>-0,1</b>	0,1	0,2	...	...	...
<b>Femmes, 25 ans et plus</b>									
Population	11 303,7	<b>11 319,8</b>	...	<b>16,1</b>	55,2	171,0	<b>0,1</b>	0,5	1,5
Population active	7 023,5	<b>7 015,4</b>	15,4	<b>-8,1</b>	89,8	183,4	<b>-0,1</b>	1,3	2,7
Emploi	6 672,7	<b>6 685,6</b>	15,3	<b>12,9</b>	97,7	218,0	<b>0,2</b>	1,5	3,4
Emploi à temps plein	5 256,6	<b>5 258,5</b>	22,6	<b>1,9</b>	65,6	191,7	<b>0,0</b>	1,3	3,8
Emploi à temps partiel	1 416,1	<b>1 427,2</b>	21,0	<b>11,1</b>	32,3	26,4	<b>0,8</b>	2,3	1,9
Chômage	350,8	<b>329,7</b>	12,3	<b>-21,1</b>	-8,0	-34,7	<b>-6,0</b>	-2,4	-9,5
Taux d'activité	62,1	<b>62,0</b>	0,1	<b>-0,1</b>	0,5	0,7	...	...	...
Taux de chômage	5,0	<b>4,7</b>	0,2	<b>-0,3</b>	-0,2	-0,6	...	...	...
Taux d'emploi	59,0	<b>59,1</b>	0,1	<b>0,1</b>	0,6	1,1	...	...	...
Taux de temps partiel	21,2	<b>21,3</b>	0,3	<b>0,1</b>	0,2	-0,3	...	...	...
<b>Les deux sexes, 25 à 54 ans</b>									
Population	14 298,8	<b>14 307,9</b>	...	<b>9,1</b>	26,8	99,0	<b>0,1</b>	0,2	0,7
Population active	12 405,6	<b>12 377,3</b>	20,4	<b>-28,3</b>	48,8	117,5	<b>-0,2</b>	0,4	1,0
Emploi	11 761,9	<b>11 743,2</b>	21,7	<b>-18,7</b>	47,4	144,4	<b>-0,2</b>	0,4	1,2
Chômage	643,7	<b>634,1</b>	16,9	<b>-9,6</b>	1,4	-26,9	<b>-1,5</b>	0,2	-4,1
Taux d'activité	86,8	<b>86,5</b>	0,1	<b>-0,3</b>	0,2	0,2	...	...	...
Taux de chômage	5,2	<b>5,1</b>	0,1	<b>-0,1</b>	0,0	-0,3	...	...	...
Taux d'emploi	82,3	<b>82,1</b>	0,2	<b>-0,2</b>	0,2	0,5	...	...	...

1. Erreur-type moyenne du changement entre deux mois (voir « Erreur d'échantillonnage » dans Qualité des données pour plus d'explications).

**Note(s)** : Tableau CANSIM connexe 282-0087

**Tableau 2**  
**Emploi selon la catégorie de travailleurs et la branche d'activité, Canada, données désaisonnalisées**

	Mars 2007	Avril 2007	E.-T. <sup>1</sup>	Variation depuis			Variation en pourcentage depuis		
				le mois dernier	décembre dernier	douze mois	le mois dernier	décembre dernier	douze mois
en milliers									
<b>Catégorie de travailleurs</b>									
Employés	14 236,4	<b>14 208,0</b>	31,8	<b>-28,4</b>	96,1	310,4	<b>-0,2</b>	0,7	2,2
Travailleurs indépendants <sup>2</sup>	2 562,0	<b>2 585,3</b>	21,1	<b>23,3</b>	56,8	64,0	<b>0,9</b>	2,2	2,5
<b>Employés du secteur privé/public</b>									
Employés du secteur public	3 225,4	<b>3 228,1</b>	19,9	<b>2,7</b>	36,6	42,1	<b>0,1</b>	1,1	1,3
Employés du secteur privé	11 011,0	<b>10 979,8</b>	33,0	<b>-31,2</b>	59,3	268,2	<b>-0,3</b>	0,5	2,5
<b>Branche d'activité</b>									
<b>Secteur de la production de biens</b>	3 991,5	<b>3 986,4</b>	22,7	<b>-5,1</b>	-29,3	-31,2	<b>-0,1</b>	-0,7	-0,8
Agriculture	326,7	<b>326,3</b>	6,7	<b>-0,4</b>	-19,5	-32,0	<b>-0,1</b>	-5,6	-8,9
Foresterie, pêche, mine et extraction de gaz	341,8	<b>353,0</b>	6,3	<b>11,2</b>	10,6	29,3	<b>3,3</b>	3,1	9,1
Services publics	131,1	<b>127,8</b>	3,6	<b>-3,3</b>	3,2	13,4	<b>-2,5</b>	2,6	11,7
Construction	1 107,9	<b>1 114,0</b>	13,7	<b>6,1</b>	24,7	47,4	<b>0,6</b>	2,3	4,4
Fabrication	2 083,9	<b>2 065,3</b>	17,7	<b>-18,6</b>	-48,3	-89,4	<b>-0,9</b>	-2,3	-4,1
<b>Secteur des services</b>	12 806,9	<b>12 806,9</b>	30,3	<b>0,0</b>	182,2	405,5	<b>0,0</b>	1,4	3,3
Commerce	2 665,6	<b>2 685,7</b>	20,0	<b>20,1</b>	43,9	43,4	<b>0,8</b>	1,7	1,6
Transport et entreposage	824,1	<b>831,0</b>	11,5	<b>6,9</b>	15,1	35,2	<b>0,8</b>	1,9	4,4
Finance, assurances, immobilier et location	1 075,8	<b>1 058,6</b>	12,9	<b>-17,2</b>	-6,6	39,1	<b>-1,6</b>	-0,6	3,8
Services professionnels, scientifiques et techniques	1 114,3	<b>1 106,3</b>	14,0	<b>-8,0</b>	15,4	20,5	<b>-0,7</b>	1,4	1,9
Services aux entreprises, services relatifs aux bâtiments et autres services de soutien	691,9	<b>687,0</b>	12,4	<b>-4,9</b>	-36,2	10,2	<b>-0,7</b>	-5,0	1,5
Services d'enseignement	1 175,4	<b>1 182,6</b>	13,3	<b>7,2</b>	7,1	26,0	<b>0,6</b>	0,6	2,2
Soins de santé et assistance sociale	1 838,8	<b>1 850,6</b>	14,4	<b>11,8</b>	29,0	94,0	<b>0,6</b>	1,6	5,4
Information, culture et loisirs	777,7	<b>775,1</b>	12,1	<b>-2,6</b>	44,7	34,0	<b>-0,3</b>	6,1	4,6
Hébergement et services de restauration	1 072,9	<b>1 069,0</b>	13,4	<b>-3,9</b>	38,3	76,0	<b>-0,4</b>	3,7	7,7
Autres services	730,8	<b>714,0</b>	11,3	<b>-16,8</b>	9,8	5,8	<b>-2,3</b>	1,4	0,8
Administrations publiques	839,8	<b>846,8</b>	10,3	<b>7,0</b>	21,4	21,1	<b>0,8</b>	2,6	2,6

1. Erreur-type moyenne du changement entre deux mois (voir « Erreur d'échantillonnage » dans Qualité des données pour plus d'explications).

2. Comprend les propriétaires d'entreprises constituées ou non-constituées en société, les travailleurs indépendants qui n'ont pas d'entreprise et les travailleurs familiaux non rémunérés.

**Note(s)** : Tableaux CANSIM connexes 282-0088, 282-0089

**Tableau 3**  
**Caractéristiques de la population active selon la province, données désaisonnalisées**

	Mars 2007	Avril 2007	E.-T. <sup>1</sup>	Variation depuis			Variation en pourcentage depuis		
				le mois dernier	décembre dernier	douze mois	le mois dernier	décembre dernier	douze mois
<b>Terre-Neuve-et-Labrador</b>									
Population	425,7	<b>424,9</b>	...	<b>-0,8</b>	-1,5	-3,4	<b>-0,2</b>	-0,4	-0,8
Population active	254,0	<b>252,1</b>	2,2	<b>-1,9</b>	-1,8	-2,9	<b>-0,7</b>	-0,7	-1,1
Emploi	217,7	<b>219,6</b>	2,3	<b>1,9</b>	0,7	4,8	<b>0,9</b>	0,3	2,2
Emploi à temps plein	187,6	<b>188,9</b>	2,6	<b>1,3</b>	4,2	7,7	<b>0,7</b>	2,3	4,2
Emploi à temps partiel	30,1	<b>30,7</b>	1,9	<b>0,6</b>	-3,5	-3,0	<b>2,0</b>	-10,2	-8,9
Chômage	36,3	<b>32,5</b>	2,2	<b>-3,8</b>	-2,5	-7,7	<b>-10,5</b>	-7,1	-19,2
Taux d'activité	59,7	<b>59,3</b>	0,5	<b>-0,4</b>	-0,2	-0,2	...	...	...
Taux de chômage	14,3	<b>12,9</b>	0,8	<b>-1,4</b>	-0,9	-2,9	...	...	...
Taux d'emploi	51,1	<b>51,7</b>	0,5	<b>0,6</b>	0,4	1,5	...	...	...
<b>Île-du-Prince-Édouard</b>									
Population	112,8	<b>112,9</b>	...	<b>0,1</b>	0,2	0,9	<b>0,1</b>	0,2	0,8
Population active	78,3	<b>77,7</b>	0,6	<b>-0,6</b>	-0,6	0,0	<b>-0,8</b>	-0,8	0,0
Emploi	70,1	<b>70,4</b>	0,7	<b>0,3</b>	1,8	0,9	<b>0,4</b>	2,6	1,3
Emploi à temps plein	57,3	<b>58,4</b>	0,8	<b>1,1</b>	1,8	0,1	<b>1,9</b>	3,2	0,2
Emploi à temps partiel	12,9	<b>12,0</b>	0,6	<b>-0,9</b>	0,0	0,9	<b>-7,0</b>	0,0	8,1
Chômage	8,1	<b>7,3</b>	0,6	<b>-0,8</b>	-2,4	-1,0	<b>-9,9</b>	-24,7	-12,0
Taux d'activité	69,4	<b>68,8</b>	0,5	<b>-0,6</b>	-0,7	-0,6	...	...	...
Taux de chômage	10,3	<b>9,4</b>	0,7	<b>-0,9</b>	-3,0	-1,3	...	...	...
Taux d'emploi	62,1	<b>62,4</b>	0,6	<b>0,3</b>	1,5	0,3	...	...	...
<b>Nouvelle-Écosse</b>									
Population	763,7	<b>763,6</b>	...	<b>-0,1</b>	0,1	1,1	<b>0,0</b>	0,0	0,1
Population active	486,1	<b>490,3</b>	2,7	<b>4,2</b>	9,8	5,4	<b>0,9</b>	2,0	1,1
Emploi	447,8	<b>450,9</b>	3,0	<b>3,1</b>	5,5	5,0	<b>0,7</b>	1,2	1,1
Emploi à temps plein	365,2	<b>367,5</b>	3,7	<b>2,3</b>	3,5	9,0	<b>0,6</b>	1,0	2,5
Emploi à temps partiel	82,6	<b>83,4</b>	3,1	<b>0,8</b>	2,0	-3,9	<b>1,0</b>	2,5	-4,5
Chômage	38,3	<b>39,4</b>	2,6	<b>1,1</b>	4,3	0,4	<b>2,9</b>	12,3	1,0
Taux d'activité	63,7	<b>64,2</b>	0,4	<b>0,5</b>	1,3	0,6	...	...	...
Taux de chômage	7,9	<b>8,0</b>	0,5	<b>0,1</b>	0,7	0,0	...	...	...
Taux d'emploi	58,6	<b>59,0</b>	0,4	<b>0,4</b>	0,7	0,5	...	...	...
<b>Nouveau-Brunswick</b>									
Population	612,1	<b>612,5</b>	...	<b>0,4</b>	1,3	1,1	<b>0,1</b>	0,2	0,2
Population active	388,8	<b>391,2</b>	2,3	<b>2,4</b>	4,1	-3,6	<b>0,6</b>	1,1	-0,9
Emploi	360,0	<b>362,5</b>	2,5	<b>2,5</b>	8,2	3,3	<b>0,7</b>	2,3	0,9
Emploi à temps plein	302,8	<b>305,2</b>	2,9	<b>2,4</b>	7,4	4,2	<b>0,8</b>	2,5	1,4
Emploi à temps partiel	57,2	<b>57,4</b>	2,4	<b>0,2</b>	0,9	-0,8	<b>0,3</b>	1,6	-1,4
Chômage	28,8	<b>28,7</b>	2,1	<b>-0,1</b>	-4,1	-6,9	<b>-0,3</b>	-12,5	-19,4
Taux d'activité	63,5	<b>63,9</b>	0,4	<b>0,4</b>	0,6	-0,7	...	...	...
Taux de chômage	7,4	<b>7,3</b>	0,5	<b>-0,1</b>	-1,2	-1,7	...	...	...
Taux d'emploi	58,8	<b>59,2</b>	0,4	<b>0,4</b>	1,2	0,4	...	...	...
<b>Québec</b>									
Population	6 297,3	<b>6 303,5</b>	...	<b>6,2</b>	20,7	67,9	<b>0,1</b>	0,3	1,1
Population active	4 143,7	<b>4 138,5</b>	14,5	<b>-5,2</b>	42,8	71,9	<b>-0,1</b>	1,0	1,8
Emploi	3 828,2	<b>3 839,1</b>	14,8	<b>10,9</b>	49,7	108,3	<b>0,3</b>	1,3	2,9
Emploi à temps plein	3 115,8	<b>3 127,8</b>	19,3	<b>12,0</b>	17,3	83,6	<b>0,4</b>	0,6	2,7
Emploi à temps partiel	712,5	<b>711,2</b>	17,6	<b>-1,3</b>	32,3	24,6	<b>-0,2</b>	4,8	3,6
Chômage	315,5	<b>299,4</b>	13,6	<b>-16,1</b>	-6,9	-36,4	<b>-5,1</b>	-2,3	-10,8
Taux d'activité	65,8	<b>65,7</b>	0,2	<b>-0,1</b>	0,5	0,5	...	...	...
Taux de chômage	7,6	<b>7,2</b>	0,3	<b>-0,4</b>	-0,3	-1,1	...	...	...
Taux d'emploi	60,8	<b>60,9</b>	0,2	<b>0,1</b>	0,6	1,1	...	...	...

Voir les notes à la fin du tableau.

Tableau 3 – suite

## Caractéristiques de la population active selon la province, données désaisonnalisées

	Mars 2007	Avril 2007	E.-T. <sup>1</sup>	Variation depuis			Variation en pourcentage depuis		
				le mois dernier	décembre dernier	douze mois	le mois dernier	décembre dernier	douze mois
en milliers (sauf les taux)									
<b>Ontario</b>									
Population	10 318,6	<b>10 331,7</b>	...	<b>13,1</b>	40,8	134,3	<b>0,1</b>	0,4	1,3
Population active	7 030,2	<b>7 022,5</b>	18,4	<b>-7,7</b>	53,9	108,4	<b>-0,1</b>	0,8	1,6
Emploi	6 572,5	<b>6 555,7</b>	18,1	<b>-16,8</b>	9,1	71,4	<b>-0,3</b>	0,1	1,1
Emploi à temps plein	5 391,6	<b>5 353,7</b>	23,0	<b>-37,9</b>	-0,9	39,0	<b>-0,7</b>	0,0	0,7
Emploi à temps partiel	1 181,0	<b>1 202,0</b>	21,2	<b>21,0</b>	10,1	32,4	<b>1,8</b>	0,8	2,8
Chômage	457,7	<b>466,7</b>	15,3	<b>9,0</b>	44,7	36,8	<b>2,0</b>	10,6	8,6
Taux d'activité	68,1	<b>68,0</b>	0,2	<b>-0,1</b>	0,3	0,2	...	...	...
Taux de chômage	6,5	<b>6,6</b>	0,2	<b>0,1</b>	0,5	0,4	...	...	...
Taux d'emploi	63,7	<b>63,5</b>	0,2	<b>-0,2</b>	-0,1	-0,1	...	...	...
<b>Manitoba</b>									
Population	895,6	<b>896,8</b>	...	<b>1,2</b>	3,0	5,6	<b>0,1</b>	0,3	0,6
Population active	620,0	<b>622,2</b>	2,8	<b>2,2</b>	9,6	5,7	<b>0,4</b>	1,6	0,9
Emploi	593,6	<b>592,7</b>	2,8	<b>-0,9</b>	5,1	5,1	<b>-0,2</b>	0,9	0,9
Emploi à temps plein	472,9	<b>472,7</b>	3,9	<b>-0,2</b>	0,3	1,0	<b>0,0</b>	0,1	0,2
Emploi à temps partiel	120,7	<b>120,0</b>	3,6	<b>-0,7</b>	4,8	4,1	<b>-0,6</b>	4,2	3,5
Chômage	26,5	<b>29,6</b>	2,1	<b>3,1</b>	4,6	0,7	<b>11,7</b>	18,4	2,4
Taux d'activité	69,2	<b>69,4</b>	0,3	<b>0,2</b>	0,9	0,2	...	...	...
Taux de chômage	4,3	<b>4,8</b>	0,3	<b>0,5</b>	0,7	0,1	...	...	...
Taux d'emploi	66,3	<b>66,1</b>	0,3	<b>-0,2</b>	0,4	0,2	...	...	...
<b>Saskatchewan</b>									
Population	748,2	<b>748,6</b>	...	<b>0,4</b>	2,3	2,0	<b>0,1</b>	0,3	0,3
Population active	524,3	<b>523,3</b>	2,4	<b>-1,0</b>	-0,7	10,8	<b>-0,2</b>	-0,1	2,1
Emploi	504,4	<b>502,6</b>	2,5	<b>-1,8</b>	-0,2	14,3	<b>-0,4</b>	0,0	2,9
Emploi à temps plein	405,5	<b>402,2</b>	3,3	<b>-3,3</b>	-5,5	5,8	<b>-0,8</b>	-1,3	1,5
Emploi à temps partiel	98,9	<b>100,4</b>	2,9	<b>1,5</b>	5,3	8,5	<b>1,5</b>	5,6	9,2
Chômage	19,9	<b>20,6</b>	1,9	<b>0,7</b>	-0,6	-3,6	<b>3,5</b>	-2,8	-14,9
Taux d'activité	70,1	<b>69,9</b>	0,3	<b>-0,2</b>	-0,3	1,3	...	...	...
Taux de chômage	3,8	<b>3,9</b>	0,4	<b>0,1</b>	-0,1	-0,8	...	...	...
Taux d'emploi	67,4	<b>67,1</b>	0,3	<b>-0,3</b>	-0,3	1,7	...	...	...
<b>Alberta</b>									
Population	2 715,9	<b>2 724,5</b>	...	<b>8,6</b>	32,4	106,5	<b>0,3</b>	1,2	4,1
Population active	2 010,1	<b>2 018,6</b>	8,0	<b>8,5</b>	44,2	103,0	<b>0,4</b>	2,2	5,4
Emploi	1 938,6	<b>1 950,7</b>	8,3	<b>12,1</b>	42,3	103,1	<b>0,6</b>	2,2	5,6
Emploi à temps plein	1 631,2	<b>1 637,8</b>	10,8	<b>6,6</b>	22,3	88,6	<b>0,4</b>	1,4	5,7
Emploi à temps partiel	307,4	<b>312,8</b>	9,8	<b>5,4</b>	19,9	14,5	<b>1,8</b>	6,8	4,9
Chômage	71,5	<b>67,9</b>	5,6	<b>-3,6</b>	1,9	-0,1	<b>-5,0</b>	2,9	-0,1
Taux d'activité	74,0	<b>74,1</b>	0,3	<b>0,1</b>	0,8	0,9	...	...	...
Taux de chômage	3,6	<b>3,4</b>	0,3	<b>-0,2</b>	0,1	-0,1	...	...	...
Taux d'emploi	71,4	<b>71,6</b>	0,3	<b>0,2</b>	0,7	1,0	...	...	...
<b>Colombie-Britannique</b>									
Population	3 551,7	<b>3 557,1</b>	...	<b>5,4</b>	19,1	59,9	<b>0,2</b>	0,5	1,7
Population active	2 357,3	<b>2 353,8</b>	10,0	<b>-3,5</b>	13,1	58,9	<b>-0,1</b>	0,6	2,6
Emploi	2 265,4	<b>2 249,1</b>	10,1	<b>-16,3</b>	30,6	58,0	<b>-0,7</b>	1,4	2,6
Emploi à temps plein	1 794,3	<b>1 794,8</b>	13,5	<b>0,5</b>	21,6	46,8	<b>0,0</b>	1,2	2,7
Emploi à temps partiel	471,1	<b>454,2</b>	12,5	<b>-16,9</b>	8,9	11,1	<b>-3,6</b>	2,0	2,5
Chômage	91,9	<b>104,7</b>	7,3	<b>12,8</b>	-17,5	0,9	<b>13,9</b>	-14,3	0,9
Taux d'activité	66,4	<b>66,2</b>	0,3	<b>-0,2</b>	0,0	0,6	...	...	...
Taux de chômage	3,9	<b>4,4</b>	0,3	<b>0,5</b>	-0,8	-0,1	...	...	...
Taux d'emploi	63,8	<b>63,2</b>	0,3	<b>-0,6</b>	0,5	0,5	...	...	...

1. Erreur-type moyenne du changement entre deux mois (voir « Erreur d'échantillonnage » dans Qualité des données pour plus d'explications).

Note(s) : Tableau CANSIM connexe 282-0087

**Tableau 4-1**  
**Certaines caractéristiques de la population active (données désaisonnalisées) — Terre-Neuve-et-Labrador**

	Mars 2007	Avril 2007	E.-T. <sup>1</sup>	Variation depuis			Variation en pourcentage depuis		
				le mois dernier	décembre dernier	douze mois	le mois dernier	décembre dernier	douze mois
en milliers (sauf les taux)									
<b>Les deux sexes, 15 ans et plus</b>									
Population	425,7	<b>424,9</b>	...	<b>-0,8</b>	-1,5	-3,4	<b>-0,2</b>	-0,4	-0,8
Population active	254,0	<b>252,1</b>	2,2	<b>-1,9</b>	-1,8	-2,9	<b>-0,7</b>	-0,7	-1,1
Emploi	217,7	<b>219,6</b>	2,3	<b>1,9</b>	0,7	4,8	<b>0,9</b>	0,3	2,2
Emploi à temps plein	187,6	<b>188,9</b>	2,6	<b>1,3</b>	4,2	7,7	<b>0,7</b>	2,3	4,2
Chômage	36,3	<b>32,5</b>	2,2	<b>-3,8</b>	-2,5	-7,7	<b>-10,5</b>	-7,1	-19,2
Taux d'activité	59,7	<b>59,3</b>	0,5	<b>-0,4</b>	-0,2	-0,2	...	...	...
Taux de chômage	14,3	<b>12,9</b>	0,8	<b>-1,4</b>	-0,9	-2,9	...	...	...
Taux d'emploi	51,1	<b>51,7</b>	0,5	<b>0,6</b>	0,4	1,5	...	...	...
Taux de temps partiel	13,8	<b>14,0</b>	0,9	<b>0,2</b>	-1,6	-1,7	...	...	...
<b>Les deux sexes, 15 à 24 ans</b>									
Population	64,8	<b>64,4</b>	...	<b>-0,4</b>	-1,0	-3,0	<b>-0,6</b>	-1,5	-4,5
Population active	35,7	<b>34,8</b>	1,2	<b>-0,9</b>	-1,6	-1,3	<b>-2,5</b>	-4,4	-3,6
Emploi	28,6	<b>27,4</b>	1,1	<b>-1,2</b>	-1,0	0,0	<b>-4,2</b>	-3,5	0,0
Chômage	7,1	<b>7,4</b>	1,1	<b>0,3</b>	-0,5	-1,3	<b>4,2</b>	-6,3	-14,9
Taux d'activité	55,1	<b>54,0</b>	1,8	<b>-1,1</b>	-1,7	0,4	...	...	...
Taux de chômage	19,9	<b>21,3</b>	2,8	<b>1,4</b>	-0,4	-2,8	...	...	...
Taux d'emploi	44,1	<b>42,5</b>	1,6	<b>-1,6</b>	-0,9	1,8	...	...	...
Taux de temps partiel	41,6	<b>38,7</b>	3,6	<b>-2,9</b>	-2,9	-8,4	...	...	...
<b>Hommes, 25 ans et plus</b>									
Population	174,5	<b>174,3</b>	...	<b>-0,2</b>	-0,4	-0,5	<b>-0,1</b>	-0,2	-0,3
Population active	114,2	<b>113,4</b>	1,2	<b>-0,8</b>	-1,6	-2,0	<b>-0,7</b>	-1,4	-1,7
Emploi	96,9	<b>98,4</b>	1,4	<b>1,5</b>	-0,4	1,9	<b>1,5</b>	-0,4	2,0
Chômage	17,4	<b>15,0</b>	1,4	<b>-2,4</b>	-1,2	-3,9	<b>-13,8</b>	-7,4	-20,6
Taux d'activité	65,4	<b>65,1</b>	0,7	<b>-0,3</b>	-0,7	-0,9	...	...	...
Taux de chômage	15,2	<b>13,2</b>	1,1	<b>-2,0</b>	-0,9	-3,2	...	...	...
Taux d'emploi	55,5	<b>56,5</b>	0,8	<b>1,0</b>	-0,1	1,3	...	...	...
Taux de temps partiel	5,1	<b>4,7</b>	0,8	<b>-0,4</b>	-0,5	-0,5	...	...	...
<b>Femmes, 25 ans et plus</b>									
Population	186,3	<b>186,2</b>	...	<b>-0,1</b>	-0,1	0,0	<b>-0,1</b>	-0,1	0,0
Population active	104,0	<b>104,0</b>	1,3	<b>0,0</b>	1,5	0,5	<b>0,0</b>	1,5	0,5
Emploi	92,2	<b>93,8</b>	1,3	<b>1,6</b>	2,1	2,8	<b>1,7</b>	2,3	3,1
Chômage	11,9	<b>10,2</b>	1,2	<b>-1,7</b>	-0,7	-2,3	<b>-14,3</b>	-6,4	-18,4
Taux d'activité	55,8	<b>55,9</b>	0,7	<b>0,1</b>	0,9	0,3	...	...	...
Taux de chômage	11,4	<b>9,8</b>	1,1	<b>-1,6</b>	-0,8	-2,3	...	...	...
Taux d'emploi	49,5	<b>50,4</b>	0,7	<b>0,9</b>	1,2	1,5	...	...	...
Taux de temps partiel	14,4	<b>16,4</b>	1,4	<b>2,0</b>	-2,3	-1,1	...	...	...
<b>Branche d'activité</b>									
	217,7	<b>219,6</b>	2,3	<b>1,9</b>	0,7	4,8	<b>0,9</b>	0,3	2,2
<b>Secteur de la production de biens</b>									
Agriculture	48,0	<b>52,1</b>	1,9	<b>4,1</b>	1,7	2,2	<b>8,5</b>	3,4	4,4
Forêt, pêche, mine et extraction de gaz	1,3	<b>1,2</b>	0,4	<b>-0,1</b>	-0,5	-1,0	<b>-7,7</b>	-29,4	-45,5
Services publics	16,9	<b>18,4</b>	1,1	<b>1,5</b>	0,5	1,7	<b>8,9</b>	2,8	10,2
Construction	1,6	<b>1,6</b>	0,3	<b>0,0</b>	0,2	-0,9	<b>0,0</b>	14,3	-36,0
Fabrication	13,0	<b>13,2</b>	1,0	<b>0,2</b>	-0,4	1,1	<b>1,5</b>	-2,9	9,1
	15,2	<b>17,8</b>	1,1	<b>2,6</b>	2,0	1,3	<b>17,1</b>	12,7	7,9
<b>Secteur des services</b>									
Commerce	169,7	<b>167,5</b>	2,0	<b>-2,2</b>	-1,0	2,6	<b>-1,3</b>	-0,6	1,6
Transport et entreposage	38,8	<b>37,8</b>	1,2	<b>-1,0</b>	-0,3	0,2	<b>-2,6</b>	-0,8	0,5
Finance, assurances, immobilier et location	10,6	<b>10,3</b>	0,7	<b>-0,3</b>	-1,0	-1,2	<b>-2,8</b>	-8,8	-10,4
Services professionnels, scientifiques et techniques	7,3	<b>7,3</b>	0,5	<b>0,0</b>	0,9	0,4	<b>0,0</b>	14,1	5,8
Services aux entreprises, services relatifs aux bâtiments et autres services de soutien	7,6	<b>7,8</b>	0,5	<b>0,2</b>	2,0	0,8	<b>2,6</b>	34,5	11,4
Services d'enseignement	8,6	<b>7,8</b>	0,7	<b>-0,8</b>	-1,5	-0,2	<b>-9,3</b>	-16,1	-2,5
Soins de santé et assistance sociale	18,4	<b>17,7</b>	0,8	<b>-0,7</b>	-0,9	2,1	<b>-3,8</b>	-4,8	13,5
Information, culture et loisirs	30,2	<b>31,5</b>	1,0	<b>1,3</b>	1,8	1,0	<b>4,3</b>	6,1	3,3
Hébergement et services de restauration	8,2	<b>7,8</b>	0,6	<b>-0,4</b>	-1,3	-0,9	<b>-4,9</b>	-14,3	-10,3
Autres services	13,6	<b>12,9</b>	1,0	<b>-0,7</b>	0,5	-0,4	<b>-5,1</b>	4,0	-3,0
Administrations publiques	10,0	<b>10,3</b>	0,7	<b>0,3</b>	-1,1	-1,3	<b>3,0</b>	-9,6	-11,2
	16,5	<b>16,2</b>	0,8	<b>-0,3</b>	-0,1	1,9	<b>-1,8</b>	-0,6	13,3

1. Erreur-type moyenne du changement entre deux mois (voir « Erreur d'échantillonnage » dans Qualité des données pour plus d'explications).

**Note(s)** : Tableaux CANSIM connexes 282-0087, 282-0088

**Tableau 4-2**  
**Certaines caractéristiques de la population active (données désaisonnalisées) — Île-du-Prince-Édouard**

	Mars 2007	Avril 2007	E.-T. <sup>1</sup>	Variation depuis			Variation en pourcentage depuis		
				le mois dernier	décembre dernier	douze mois	le mois dernier	décembre dernier	douze mois
en milliers (sauf les taux)									
<b>Les deux sexes, 15 ans et plus</b>									
Population	112,8	<b>112,9</b>	...	<b>0,1</b>	0,2	0,9	<b>0,1</b>	0,2	0,8
Population active	78,3	<b>77,7</b>	0,6	<b>-0,6</b>	-0,6	0,0	<b>-0,8</b>	-0,8	0,0
Emploi	70,1	<b>70,4</b>	0,7	<b>0,3</b>	1,8	0,9	<b>0,4</b>	2,6	1,3
Emploi à temps plein	57,3	<b>58,4</b>	0,8	<b>1,1</b>	1,8	0,1	<b>1,9</b>	3,2	0,2
Chômage	8,1	<b>7,3</b>	0,6	<b>-0,8</b>	-2,4	-1,0	<b>-9,9</b>	-24,7	-12,0
Taux d'activité	69,4	<b>68,8</b>	0,5	<b>-0,6</b>	-0,7	-0,6	...	...	...
Taux de chômage	10,3	<b>9,4</b>	0,7	<b>-0,9</b>	-3,0	-1,3	...	...	...
Taux d'emploi	62,1	<b>62,4</b>	0,6	<b>0,3</b>	1,5	0,3	...	...	...
Taux de temps partiel	18,4	<b>17,0</b>	0,9	<b>-1,4</b>	-0,4	1,1	...	...	...
<b>Les deux sexes, 15 à 24 ans</b>									
Population	19,8	<b>19,7</b>	...	<b>-0,1</b>	-0,1	-0,1	<b>-0,5</b>	-0,5	-0,5
Population active	14,3	<b>14,5</b>	0,4	<b>0,2</b>	0,2	0,2	<b>1,4</b>	1,4	1,4
Emploi	12,7	<b>12,6</b>	0,4	<b>-0,1</b>	0,8	0,2	<b>-0,8</b>	6,8	1,6
Chômage	1,6	<b>1,8</b>	0,3	<b>0,2</b>	-0,7	-0,1	<b>12,5</b>	-28,0	-5,3
Taux d'activité	72,2	<b>73,6</b>	1,8	<b>1,4</b>	1,4	1,4	...	...	...
Taux de chômage	11,2	<b>12,4</b>	2,2	<b>1,2</b>	-5,1	-0,9	...	...	...
Taux d'emploi	64,1	<b>64,0</b>	1,8	<b>-0,1</b>	4,4	1,4	...	...	...
Taux de temps partiel	41,7	<b>42,1</b>	3,1	<b>0,3</b>	0,5	4,2	...	...	...
<b>Hommes, 25 ans et plus</b>									
Population	44,6	<b>44,6</b>	...	<b>0,0</b>	0,1	0,4	<b>0,0</b>	0,2	0,9
Population active	33,0	<b>32,6</b>	0,3	<b>-0,4</b>	-0,5	-0,2	<b>-1,2</b>	-1,5	-0,6
Emploi	29,3	<b>29,5</b>	0,4	<b>0,2</b>	0,8	0,5	<b>0,7</b>	2,8	1,7
Chômage	3,7	<b>3,1</b>	0,4	<b>-0,6</b>	-1,2	-0,7	<b>-16,2</b>	-27,9	-18,4
Taux d'activité	74,0	<b>73,1</b>	0,8	<b>-0,9</b>	-1,3	-1,1	...	...	...
Taux de chômage	11,2	<b>9,5</b>	1,1	<b>-1,7</b>	-3,5	-2,1	...	...	...
Taux d'emploi	65,7	<b>66,1</b>	0,9	<b>0,4</b>	1,6	0,5	...	...	...
Taux de temps partiel	6,5	<b>5,4</b>	0,9	<b>-1,1</b>	-0,5	0,6	...	...	...
<b>Femmes, 25 ans et plus</b>									
Population	48,5	<b>48,6</b>	...	<b>0,1</b>	0,2	0,6	<b>0,2</b>	0,4	1,2
Population active	30,9	<b>30,7</b>	0,3	<b>-0,2</b>	-0,3	0,0	<b>-0,6</b>	-1,0	0,0
Emploi	28,1	<b>28,2</b>	0,4	<b>0,1</b>	0,1	0,1	<b>0,4</b>	0,4	0,4
Chômage	2,8	<b>2,5</b>	0,3	<b>-0,3</b>	-0,4	-0,1	<b>-10,7</b>	-13,8	-3,8
Taux d'activité	63,7	<b>63,2</b>	0,7	<b>-0,5</b>	-0,8	-0,8	...	...	...
Taux de chômage	9,1	<b>8,1</b>	1,0	<b>-1,0</b>	-1,3	-0,4	...	...	...
Taux d'emploi	57,9	<b>58,0</b>	0,8	<b>0,1</b>	-0,1	-0,5	...	...	...
Taux de temps partiel	20,3	<b>17,7</b>	1,6	<b>-2,6</b>	-1,5	-0,1	...	...	...
<b>Branche d'activité</b>									
	70,1	<b>70,4</b>	0,7	<b>0,3</b>	1,8	0,9	<b>0,4</b>	2,6	1,3
<b>Secteur de la production de biens</b>									
Agriculture	4,1	<b>3,9</b>	0,3	<b>-0,2</b>	-0,1	-0,1	<b>-4,9</b>	-2,5	-2,5
Foresterie, pêche, mine et extraction de gaz	2,4	<b>2,6</b>	0,2	<b>0,2</b>	0,4	0,4	<b>8,3</b>	18,2	18,2
Services publics	0,2	<b>0,2</b>	0,1	<b>0,0</b>	0,0	-0,1	<b>0,0</b>	0,0	-33,3
Construction	5,6	<b>5,5</b>	0,3	<b>-0,1</b>	-0,2	-0,3	<b>-1,8</b>	-3,5	-5,2
Fabrication	6,7	<b>6,9</b>	0,3	<b>0,2</b>	0,4	0,2	<b>3,0</b>	6,2	3,0
<b>Secteur des services</b>									
Commerce	51,2	<b>51,3</b>	0,6	<b>0,1</b>	1,2	0,9	<b>0,2</b>	2,4	1,8
Transport et entreposage	10,2	<b>10,6</b>	0,3	<b>0,4</b>	0,8	0,3	<b>3,9</b>	8,2	2,9
Finance, assurances, immobilier et location	2,3	<b>2,0</b>	0,2	<b>-0,3</b>	-0,4	-0,2	<b>-13,0</b>	-16,7	-9,1
Services professionnels, scientifiques et techniques	2,4	<b>2,4</b>	0,1	<b>0,0</b>	0,0	0,6	<b>0,0</b>	0,0	33,3
Services aux entreprises, services relatifs aux bâtiments et autres services de soutien	2,3	<b>1,9</b>	0,2	<b>-0,4</b>	-0,6	-0,9	<b>-17,4</b>	-24,0	-32,1
Services d'enseignement	3,0	<b>2,9</b>	0,3	<b>-0,1</b>	0,3	0,1	<b>-3,3</b>	11,5	3,6
Soins de santé et assistance sociale	4,8	<b>4,4</b>	0,3	<b>-0,4</b>	-0,4	-0,5	<b>-8,3</b>	-8,3	-10,2
Information, culture et loisirs	8,3	<b>8,5</b>	0,3	<b>0,2</b>	0,6	0,4	<b>2,4</b>	7,6	4,9
Hébergement et services de restauration	2,8	<b>2,8</b>	0,2	<b>0,0</b>	0,3	0,0	<b>0,0</b>	12,0	0,0
Autres services	6,1	<b>6,3</b>	0,3	<b>0,2</b>	0,5	0,6	<b>3,3</b>	8,6	10,5
Administrations publiques	2,6	<b>2,9</b>	0,2	<b>0,3</b>	0,3	-0,1	<b>11,5</b>	11,5	-3,3
	6,6	<b>6,7</b>	0,3	<b>0,1</b>	-0,1	0,7	<b>1,5</b>	-1,5	11,7

1. Erreur-type moyenne du changement entre deux mois (voir « Erreur d'échantillonnage » dans Qualité des données pour plus d'explications).

**Note(s)** : Tableaux CANSIM connexes 282-0087, 282-0088



**Tableau 4-3**  
**Certaines caractéristiques de la population active (données désaisonnalisées) — Nouvelle-Écosse**

	Mars 2007	Avril 2007	E.-T. <sup>1</sup>	Variation depuis			Variation en pourcentage depuis		
				le mois dernier	décembre dernier	douze mois	le mois dernier	décembre dernier	douze mois
en milliers (sauf les taux)									
<b>Les deux sexes, 15 ans et plus</b>									
Population	763,7	<b>763,6</b>	...	<b>-0,1</b>	0,1	1,1	<b>0,0</b>	0,0	0,1
Population active	486,1	<b>490,3</b>	2,7	<b>4,2</b>	9,8	5,4	<b>0,9</b>	2,0	1,1
Emploi	447,8	<b>450,9</b>	3,0	<b>3,1</b>	5,5	5,0	<b>0,7</b>	1,2	1,1
Emploi à temps plein	365,2	<b>367,5</b>	3,7	<b>2,3</b>	3,5	9,0	<b>0,6</b>	1,0	2,5
Chômage	38,3	<b>39,4</b>	2,6	<b>1,1</b>	4,3	0,4	<b>2,9</b>	12,3	1,0
Taux d'activité	63,7	<b>64,2</b>	0,4	<b>0,5</b>	1,3	0,6	...	...	...
Taux de chômage	7,9	<b>8,0</b>	0,5	<b>0,1</b>	0,7	0,0	...	...	...
Taux d'emploi	58,6	<b>59,0</b>	0,4	<b>0,4</b>	0,7	0,5	...	...	...
Taux de temps partiel	18,4	<b>18,5</b>	0,7	<b>0,1</b>	0,2	-1,1	...	...	...
<b>Les deux sexes, 15 à 24 ans</b>									
Population	122,6	<b>122,5</b>	...	<b>-0,1</b>	-0,3	-0,9	<b>-0,1</b>	-0,2	-0,7
Population active	80,2	<b>83,1</b>	1,7	<b>2,9</b>	2,1	-1,0	<b>3,6</b>	2,6	-1,2
Emploi	69,5	<b>71,8</b>	1,7	<b>2,3</b>	0,8	0,0	<b>3,3</b>	1,1	0,0
Chômage	10,7	<b>11,3</b>	1,5	<b>0,6</b>	1,3	-0,9	<b>5,6</b>	13,0	-7,4
Taux d'activité	65,4	<b>67,8</b>	1,4	<b>2,4</b>	1,8	-0,4	...	...	...
Taux de chômage	13,3	<b>13,6</b>	1,7	<b>0,3</b>	1,3	-0,9	...	...	...
Taux d'emploi	56,7	<b>58,6</b>	1,3	<b>1,9</b>	0,8	0,4	...	...	...
Taux de temps partiel	45,3	<b>41,1</b>	2,4	<b>-4,2</b>	-4,8	-5,2	...	...	...
<b>Hommes, 25 ans et plus</b>									
Population	306,0	<b>305,9</b>	...	<b>-0,1</b>	0,1	0,7	<b>0,0</b>	0,0	0,2
Population active	209,5	<b>210,7</b>	1,5	<b>1,2</b>	3,8	3,3	<b>0,6</b>	1,8	1,6
Emploi	192,7	<b>193,1</b>	1,7	<b>0,4</b>	2,2	2,3	<b>0,2</b>	1,2	1,2
Chômage	16,7	<b>17,6</b>	1,5	<b>0,9</b>	1,6	1,1	<b>5,4</b>	10,0	6,7
Taux d'activité	68,5	<b>68,9</b>	0,5	<b>0,4</b>	1,2	0,9	...	...	...
Taux de chômage	8,0	<b>8,4</b>	0,7	<b>0,4</b>	0,7	0,4	...	...	...
Taux d'emploi	63,0	<b>63,1</b>	0,5	<b>0,1</b>	0,7	0,6	...	...	...
Taux de temps partiel	7,8	<b>8,0</b>	0,7	<b>0,2</b>	1,0	0,5	...	...	...
<b>Femmes, 25 ans et plus</b>									
Population	335,1	<b>335,1</b>	...	<b>0,0</b>	0,2	1,2	<b>0,0</b>	0,1	0,4
Population active	196,5	<b>196,5</b>	1,4	<b>0,0</b>	3,9	3,0	<b>0,0</b>	2,0	1,6
Emploi	185,6	<b>185,9</b>	1,5	<b>0,3</b>	2,3	2,7	<b>0,2</b>	1,3	1,5
Chômage	10,8	<b>10,6</b>	1,3	<b>-0,2</b>	1,5	0,3	<b>-1,9</b>	16,5	2,9
Taux d'activité	58,6	<b>58,6</b>	0,4	<b>0,0</b>	1,1	0,6	...	...	...
Taux de chômage	5,5	<b>5,4</b>	0,6	<b>-0,1</b>	0,7	0,1	...	...	...
Taux d'emploi	55,4	<b>55,5</b>	0,4	<b>0,1</b>	0,7	0,6	...	...	...
Taux de temps partiel	19,5	<b>20,7</b>	1,1	<b>1,2</b>	1,4	-1,1	...	...	...
<b>Branche d'activité</b>									
	447,8	<b>450,9</b>	3,0	<b>3,1</b>	5,5	5,0	<b>0,7</b>	1,2	1,1
<b>Secteur de la production de biens</b>									
	87,2	<b>90,3</b>	2,2	<b>3,1</b>	4,0	4,9	<b>3,6</b>	4,6	5,7
Agriculture	5,4	<b>5,5</b>	0,6	<b>0,1</b>	1,0	1,2	<b>1,9</b>	22,2	27,9
Foresterie, pêche, mine et extraction de gaz	13,0	<b>14,0</b>	1,0	<b>1,0</b>	2,3	0,9	<b>7,7</b>	19,7	6,9
Services publics	1,6	<b>1,9</b>	0,2	<b>0,3</b>	-0,3	0,3	<b>18,8</b>	-13,6	18,8
Construction	25,4	<b>26,0</b>	1,4	<b>0,6</b>	-1,9	-0,7	<b>2,4</b>	-6,8	-2,6
Fabrication	41,7	<b>42,9</b>	1,4	<b>1,2</b>	2,9	3,3	<b>2,9</b>	7,2	8,3
<b>Secteur des services</b>									
	360,6	<b>360,6</b>	2,9	<b>0,0</b>	1,5	0,2	<b>0,0</b>	0,4	0,1
Commerce	79,4	<b>78,9</b>	1,9	<b>-0,5</b>	0,1	-0,3	<b>-0,6</b>	0,1	-0,4
Transport et entreposage	18,5	<b>18,4</b>	1,0	<b>-0,1</b>	0,3	-2,0	<b>-0,5</b>	1,7	-9,8
Finance, assurances, immobilier et location	24,1	<b>24,2</b>	1,0	<b>0,1</b>	-0,3	2,3	<b>0,4</b>	-1,2	10,5
Services professionnels, scientifiques et techniques	15,7	<b>15,6</b>	1,0	<b>-0,1</b>	-1,2	-4,5	<b>-0,6</b>	-7,1	-22,4
Services aux entreprises, services relatifs aux bâtiments et autres services de soutien	25,2	<b>25,1</b>	1,3	<b>-0,1</b>	-3,9	-3,8	<b>-0,4</b>	-13,4	-13,1
Services d'enseignement	35,0	<b>38,7</b>	1,4	<b>3,7</b>	3,8	2,6	<b>10,6</b>	10,9	7,2
Soins de santé et assistance sociale	62,7	<b>60,3</b>	1,3	<b>-2,4</b>	-0,5	0,3	<b>-3,8</b>	-0,8	0,5
Information, culture et loisirs	17,8	<b>17,9</b>	1,0	<b>0,1</b>	1,6	1,9	<b>0,6</b>	9,8	11,9
Hébergement et services de restauration	32,4	<b>32,1</b>	1,4	<b>-0,3</b>	0,6	5,0	<b>-0,9</b>	1,9	18,5
Autres services	21,4	<b>21,4</b>	1,1	<b>0,0</b>	1,4	0,4	<b>0,0</b>	7,0	1,9
Administrations publiques	28,3	<b>28,0</b>	1,1	<b>-0,3</b>	-0,6	-1,7	<b>-1,1</b>	-2,1	-5,7

1. Erreur-type moyenne du changement entre deux mois (voir « Erreur d'échantillonnage » dans Qualité des données pour plus d'explications).

**Note(s)** : Tableaux CANSIM connexes 282-0087, 282-0088

**Tableau 4-4**  
**Certaines caractéristiques de la population active (données désaisonnalisées) — Nouveau-Brunswick**

	Mars 2007	Avril 2007	E.-T. <sup>1</sup>	Variation depuis			Variation en pourcentage depuis		
				le mois dernier	décembre dernier	douze mois	le mois dernier	décembre dernier	douze mois
en milliers (sauf les taux)									
<b>Les deux sexes, 15 ans et plus</b>									
Population	612,1	<b>612,5</b>	...	<b>0,4</b>	1,3	1,1	<b>0,1</b>	0,2	0,2
Population active	388,8	<b>391,2</b>	2,3	<b>2,4</b>	4,1	-3,6	<b>0,6</b>	1,1	-0,9
Emploi	360,0	<b>362,5</b>	2,5	<b>2,5</b>	8,2	3,3	<b>0,7</b>	2,3	0,9
Emploi à temps plein	302,8	<b>305,2</b>	2,9	<b>2,4</b>	7,4	4,2	<b>0,8</b>	2,5	1,4
Chômage	28,8	<b>28,7</b>	2,1	<b>-0,1</b>	-4,1	-6,9	<b>-0,3</b>	-12,5	-19,4
Taux d'activité	63,5	<b>63,9</b>	0,4	<b>0,4</b>	0,6	-0,7	...	...	...
Taux de chômage	7,4	<b>7,3</b>	0,5	<b>-0,1</b>	-1,2	-1,7	...	...	...
Taux d'emploi	58,8	<b>59,2</b>	0,4	<b>0,4</b>	1,2	0,4	...	...	...
Taux de temps partiel	15,9	<b>15,8</b>	0,7	<b>-0,1</b>	-0,1	-0,4	...	...	...
<b>Les deux sexes, 15 à 24 ans</b>									
Population	95,1	<b>95,1</b>	...	<b>0,0</b>	-0,1	-1,0	<b>0,0</b>	-0,1	-1,0
Population active	62,1	<b>61,5</b>	1,4	<b>-0,6</b>	0,6	-4,6	<b>-1,0</b>	1,0	-7,0
Emploi	54,9	<b>55,0</b>	1,4	<b>0,1</b>	2,1	-1,7	<b>0,2</b>	4,0	-3,0
Chômage	7,2	<b>6,5</b>	1,1	<b>-0,7</b>	-1,5	-2,9	<b>-9,7</b>	-18,8	-30,9
Taux d'activité	65,3	<b>64,7</b>	1,4	<b>-0,6</b>	0,7	-4,1	...	...	...
Taux de chômage	11,6	<b>10,6</b>	1,6	<b>-1,0</b>	-2,5	-3,6	...	...	...
Taux d'emploi	57,7	<b>57,8</b>	1,4	<b>0,1</b>	2,2	-1,2	...	...	...
Taux de temps partiel	39,3	<b>42,7</b>	2,3	<b>3,4</b>	7,4	1,6	...	...	...
<b>Hommes, 25 ans et plus</b>									
Population	250,0	<b>250,2</b>	...	<b>0,2</b>	0,7	1,3	<b>0,1</b>	0,3	0,5
Population active	171,7	<b>174,6</b>	1,3	<b>2,9</b>	5,0	2,5	<b>1,7</b>	2,9	1,5
Emploi	157,7	<b>160,9</b>	1,5	<b>3,2</b>	6,0	5,3	<b>2,0</b>	3,9	3,4
Chômage	14,0	<b>13,7</b>	1,4	<b>-0,3</b>	-1,0	-2,7	<b>-2,1</b>	-6,8	-16,5
Taux d'activité	68,7	<b>69,8</b>	0,5	<b>1,1</b>	1,8	0,7	...	...	...
Taux de chômage	8,2	<b>7,8</b>	0,8	<b>-0,4</b>	-0,9	-1,7	...	...	...
Taux d'emploi	63,1	<b>64,3</b>	0,6	<b>1,2</b>	2,2	1,8	...	...	...
Taux de temps partiel	5,1	<b>5,0</b>	0,7	<b>-0,1</b>	-0,8	0,1	...	...	...
<b>Femmes, 25 ans et plus</b>									
Population	267,0	<b>267,2</b>	...	<b>0,2</b>	0,7	0,9	<b>0,1</b>	0,3	0,3
Population active	155,0	<b>155,1</b>	1,2	<b>0,1</b>	-1,5	-1,5	<b>0,1</b>	-1,0	-1,0
Emploi	147,3	<b>146,6</b>	1,3	<b>-0,7</b>	0,1	-0,2	<b>-0,5</b>	0,1	-0,1
Chômage	7,6	<b>8,5</b>	1,1	<b>0,9</b>	-1,6	-1,3	<b>11,8</b>	-15,8	-13,3
Taux d'activité	58,1	<b>58,0</b>	0,5	<b>-0,1</b>	-0,8	-0,8	...	...	...
Taux de chômage	4,9	<b>5,5</b>	0,7	<b>0,6</b>	-0,9	-0,8	...	...	...
Taux d'emploi	55,2	<b>54,9</b>	0,5	<b>-0,3</b>	-0,1	-0,2	...	...	...
Taux de temps partiel	18,7	<b>17,5</b>	1,1	<b>-1,1</b>	-2,0	-1,1	...	...	...
<b>Branche d'activité</b>									
	360,0	<b>362,5</b>	2,5	<b>2,5</b>	8,2	3,3	<b>0,7</b>	2,3	0,9
<b>Secteur de la production de biens</b>									
Agriculture	85,3	<b>85,6</b>	1,9	<b>0,3</b>	5,5	9,1	<b>0,4</b>	6,9	11,9
Forêt, pêche, mine et extraction de gaz	6,8	<b>6,3</b>	0,6	<b>-0,5</b>	0,3	-0,3	<b>-7,4</b>	5,0	-4,5
Services publics	11,2	<b>11,7</b>	0,8	<b>0,5</b>	1,7	1,5	<b>4,5</b>	17,0	14,7
Construction	4,0	<b>4,0</b>	0,3	<b>0,0</b>	0,9	0,8	<b>0,0</b>	29,0	25,0
Fabrication	23,8	<b>23,1</b>	1,2	<b>-0,7</b>	0,4	2,2	<b>-2,9</b>	1,8	10,5
	39,5	<b>40,6</b>	1,3	<b>1,1</b>	2,3	5,0	<b>2,8</b>	6,0	14,0
<b>Secteur des services</b>									
Commerce	274,6	<b>276,9</b>	2,4	<b>2,3</b>	2,7	-5,8	<b>0,8</b>	1,0	-2,1
Transport et entreposage	56,2	<b>56,0</b>	1,4	<b>-0,2</b>	-2,0	-1,9	<b>-0,4</b>	-3,4	-3,3
Finance, assurances, immobilier et location	19,4	<b>19,2</b>	0,9	<b>-0,2</b>	-1,0	-1,4	<b>-1,0</b>	-5,0	-6,8
Services professionnels, scientifiques et techniques	16,2	<b>16,6</b>	0,8	<b>0,4</b>	-1,1	1,6	<b>2,5</b>	-6,2	10,7
Services aux entreprises, services relatifs aux bâtiments et autres services de soutien	13,4	<b>14,7</b>	0,8	<b>1,3</b>	0,8	0,3	<b>9,7</b>	5,8	2,1
Services d'enseignement	19,7	<b>19,4</b>	1,1	<b>-0,3</b>	-0,3	-2,3	<b>-1,5</b>	-1,5	-10,6
Soins de santé et assistance sociale	26,8	<b>27,3</b>	1,0	<b>0,5</b>	1,3	0,1	<b>1,9</b>	5,0	0,4
Information, culture et loisirs	47,3	<b>47,3</b>	1,1	<b>0,0</b>	1,1	2,4	<b>0,0</b>	2,4	5,3
Hébergement et services de restauration	12,4	<b>12,3</b>	0,8	<b>-0,1</b>	0,9	-0,5	<b>-0,8</b>	7,9	-3,9
Autres services	26,1	<b>26,8</b>	1,1	<b>0,7</b>	3,6	-0,4	<b>2,7</b>	15,5	-1,5
Administrations publiques	16,3	<b>16,2</b>	1,0	<b>-0,1</b>	-1,2	-3,5	<b>-0,6</b>	-6,9	-17,8
	20,7	<b>21,1</b>	0,9	<b>0,4</b>	0,7	-0,4	<b>1,9</b>	3,4	-1,9

1. Erreur-type moyenne du changement entre deux mois (voir « Erreur d'échantillonnage » dans Qualité des données pour plus d'explications).

**Note(s)** : Tableaux CANSIM connexes 282-0087, 282-0088

**Tableau 4-5**  
**Certaines caractéristiques de la population active (données désaisonnalisées) — Québec**

	Mars 2007	Avril 2007	E.-T. <sup>1</sup>	Variation depuis			Variation en pourcentage depuis		
				le mois dernier	décembre dernier	douze mois	le mois dernier	décembre dernier	douze mois
en milliers (sauf les taux)									
<b>Les deux sexes, 15 ans et plus</b>									
Population	6 297,3	<b>6 303,5</b>	...	<b>6,2</b>	20,7	67,9	<b>0,1</b>	0,3	1,1
Population active	4 143,7	<b>4 138,5</b>	14,5	<b>-5,2</b>	42,8	71,9	<b>-0,1</b>	1,0	1,8
Emploi	3 828,2	<b>3 839,1</b>	14,8	<b>10,9</b>	49,7	108,3	<b>0,3</b>	1,3	2,9
Emploi à temps plein	3 115,8	<b>3 127,8</b>	19,3	<b>12,0</b>	17,3	83,6	<b>0,4</b>	0,6	2,7
Chômage	315,5	<b>299,4</b>	13,6	<b>-16,1</b>	-6,9	-36,4	<b>-5,1</b>	-2,3	-10,8
Taux d'activité	65,8	<b>65,7</b>	0,2	<b>-0,1</b>	0,5	0,5	...	...	...
Taux de chômage	7,6	<b>7,2</b>	0,3	<b>-0,4</b>	-0,3	-1,1	...	...	...
Taux d'emploi	60,8	<b>60,9</b>	0,2	<b>0,1</b>	0,6	1,1	...	...	...
Taux de temps partiel	18,6	<b>18,5</b>	0,5	<b>-0,1</b>	0,6	0,1	...	...	...
<b>Les deux sexes, 15 à 24 ans</b>									
Population	953,4	<b>953,9</b>	...	<b>0,5</b>	1,6	3,8	<b>0,1</b>	0,2	0,4
Population active	637,5	<b>639,5</b>	8,5	<b>2,0</b>	12,5	18,5	<b>0,3</b>	2,0	3,0
Emploi	561,0	<b>560,0</b>	8,2	<b>-1,0</b>	9,9	23,4	<b>-0,2</b>	1,8	4,4
Chômage	76,6	<b>79,5</b>	7,6	<b>2,9</b>	2,6	-5,0	<b>3,8</b>	3,4	-5,9
Taux d'activité	66,9	<b>67,0</b>	0,9	<b>0,1</b>	1,2	1,6	...	...	...
Taux de chômage	12,0	<b>12,4</b>	1,1	<b>0,4</b>	0,1	-1,2	...	...	...
Taux d'emploi	58,8	<b>58,7</b>	0,9	<b>-0,1</b>	0,9	2,2	...	...	...
Taux de temps partiel	48,3	<b>49,1</b>	1,6	<b>0,9</b>	2,0	4,5	...	...	...
<b>Hommes, 25 ans et plus</b>									
Population	2 610,0	<b>2 612,9</b>	...	<b>2,9</b>	9,7	32,6	<b>0,1</b>	0,4	1,3
Population active	1 864,5	<b>1 864,2</b>	7,9	<b>-0,3</b>	4,0	23,9	<b>0,0</b>	0,2	1,3
Emploi	1 725,3	<b>1 728,1</b>	8,4	<b>2,8</b>	6,9	25,2	<b>0,2</b>	0,4	1,5
Chômage	139,2	<b>136,1</b>	8,1	<b>-3,1</b>	-2,9	-1,3	<b>-2,2</b>	-2,1	-0,9
Taux d'activité	71,4	<b>71,3</b>	0,3	<b>-0,1</b>	-0,2	0,0	...	...	...
Taux de chômage	7,5	<b>7,3</b>	0,4	<b>-0,2</b>	-0,2	-0,2	...	...	...
Taux d'emploi	66,1	<b>66,1</b>	0,3	<b>0,0</b>	0,0	0,1	...	...	...
Taux de temps partiel	7,3	<b>6,7</b>	0,5	<b>-0,6</b>	-0,1	-0,6	...	...	...
<b>Femmes, 25 ans et plus</b>									
Population	2 733,9	<b>2 736,8</b>	...	<b>2,9</b>	9,5	31,6	<b>0,1</b>	0,3	1,2
Population active	1 641,7	<b>1 634,8</b>	8,1	<b>-6,9</b>	26,3	29,5	<b>-0,4</b>	1,6	1,8
Emploi	1 542,0	<b>1 551,0</b>	8,2	<b>9,0</b>	32,8	59,7	<b>0,6</b>	2,2	4,0
Chômage	99,7	<b>83,8</b>	7,3	<b>-15,9</b>	-6,5	-30,2	<b>-15,9</b>	-7,2	-26,5
Taux d'activité	60,0	<b>59,7</b>	0,3	<b>-0,3</b>	0,7	0,4	...	...	...
Taux de chômage	6,1	<b>5,1</b>	0,4	<b>-1,0</b>	-0,5	-2,0	...	...	...
Taux d'emploi	56,4	<b>56,7</b>	0,3	<b>0,3</b>	1,0	1,6	...	...	...
Taux de temps partiel	20,5	<b>20,7</b>	0,7	<b>0,2</b>	0,7	-1,0	...	...	...
<b>Branche d'activité</b>									
	3 828,2	<b>3 839,1</b>	14,8	<b>10,9</b>	49,7	108,3	<b>0,3</b>	1,3	2,9
<b>Secteur de la production de biens</b>									
Agriculture	865,8	<b>866,9</b>	12,1	<b>1,1</b>	-13,3	-49,3	<b>0,1</b>	-1,5	-5,4
Forêt, pêche, mine et extraction de gaz	59,8	<b>60,8</b>	3,6	<b>1,0</b>	-5,7	-6,4	<b>1,7</b>	-8,6	-9,5
Services publics	36,8	<b>38,0</b>	2,3	<b>1,2</b>	3,4	-2,3	<b>3,3</b>	9,8	-5,7
Construction	30,5	<b>29,3</b>	1,9	<b>-1,2</b>	3,8	-0,2	<b>-3,9</b>	14,9	-0,7
Fabrication	184,4	<b>194,1</b>	6,4	<b>9,7</b>	15,9	9,0	<b>5,3</b>	8,9	4,9
	554,4	<b>544,8</b>	10,0	<b>-9,6</b>	-30,5	-49,3	<b>-1,7</b>	-5,3	-8,3
<b>Secteur des services</b>									
Commerce	2 962,4	<b>2 972,1</b>	15,9	<b>9,7</b>	62,8	157,6	<b>0,3</b>	2,2	5,6
Transport et entreposage	644,6	<b>654,8</b>	10,7	<b>10,2</b>	18,5	29,1	<b>1,6</b>	2,9	4,7
Finance, assurances, immobilier et location	172,1	<b>176,3</b>	6,0	<b>4,2</b>	2,4	10,1	<b>2,4</b>	1,4	6,1
Services professionnels, scientifiques et techniques	236,4	<b>236,1</b>	6,3	<b>-0,3</b>	5,2	23,7	<b>-0,1</b>	2,3	11,2
Services aux entreprises, services relatifs aux bâtiments et autres services de soutien	253,2	<b>248,2</b>	7,5	<b>-5,0</b>	-6,2	14,2	<b>-2,0</b>	-2,4	6,1
Services d'enseignement	160,9	<b>159,4</b>	6,3	<b>-1,5</b>	9,4	27,1	<b>-0,9</b>	6,3	20,5
Soins de santé et assistance sociale	259,3	<b>258,8</b>	7,2	<b>-0,5</b>	1,8	0,1	<b>-0,2</b>	0,7	0,0
Information, culture et loisirs	457,0	<b>459,6</b>	7,9	<b>2,6</b>	5,3	8,7	<b>0,6</b>	1,2	1,9
Hébergement et services de restauration	172,1	<b>170,9</b>	6,2	<b>-1,2</b>	10,6	19,4	<b>-0,7</b>	6,6	12,8
Autres services	225,4	<b>225,8</b>	6,9	<b>0,4</b>	5,7	15,0	<b>0,2</b>	2,6	7,1
Administrations publiques	166,9	<b>169,5</b>	5,9	<b>2,6</b>	10,2	12,5	<b>1,6</b>	6,4	8,0
	214,7	<b>212,8</b>	5,7	<b>-1,9</b>	0,1	-2,3	<b>-0,9</b>	0,0	-1,1

1. Erreur-type moyenne du changement entre deux mois (voir « Erreur d'échantillonnage » dans Qualité des données pour plus d'explications).

**Note(s)** : Tableaux CANSIM connexes 282-0087, 282-0088

**Tableau 4-6**  
**Certaines caractéristiques de la population active (données désaisonnalisées) — Ontario**

	Mars 2007	Avril 2007	E.-T. <sup>1</sup>	Variation depuis			Variation en pourcentage depuis		
				le mois dernier	décembre dernier	douze mois	le mois dernier	décembre dernier	douze mois
en milliers (sauf les taux)									
<b>Les deux sexes, 15 ans et plus</b>									
Population	10 318,6	<b>10 331,7</b>	...	<b>13,1</b>	40,8	134,3	<b>0,1</b>	0,4	1,3
Population active	7 030,2	<b>7 022,5</b>	18,4	<b>-7,7</b>	53,9	108,4	<b>-0,1</b>	0,8	1,6
Emploi	6 572,5	<b>6 555,7</b>	18,1	<b>-16,8</b>	9,1	71,4	<b>-0,3</b>	0,1	1,1
Emploi à temps plein	5 391,6	<b>5 353,7</b>	23,0	<b>-37,9</b>	-0,9	39,0	<b>-0,7</b>	0,0	0,7
Chômage	457,7	<b>466,7</b>	15,3	<b>9,0</b>	44,7	36,8	<b>2,0</b>	10,6	8,6
Taux d'activité	68,1	<b>68,0</b>	0,2	<b>-0,1</b>	0,3	0,2	...	...	...
Taux de chômage	6,5	<b>6,6</b>	0,2	<b>0,1</b>	0,5	0,4	...	...	...
Taux d'emploi	63,7	<b>63,5</b>	0,2	<b>-0,2</b>	-0,1	-0,1	...	...	...
Taux de temps partiel	18,0	<b>18,3</b>	0,3	<b>0,4</b>	0,1	0,3	...	...	...
<b>Les deux sexes, 15 à 24 ans</b>									
Population	1 715,6	<b>1 717,3</b>	...	<b>1,7</b>	4,8	17,5	<b>0,1</b>	0,3	1,0
Population active	1 119,8	<b>1 122,3</b>	11,6	<b>2,5</b>	24,3	30,6	<b>0,2</b>	2,2	2,8
Emploi	976,8	<b>971,5</b>	10,7	<b>-5,3</b>	13,6	20,3	<b>-0,5</b>	1,4	2,1
Chômage	143,1	<b>150,8</b>	9,6	<b>7,7</b>	10,7	10,3	<b>5,4</b>	7,6	7,3
Taux d'activité	65,3	<b>65,4</b>	0,7	<b>0,1</b>	1,3	1,2	...	...	...
Taux de chômage	12,8	<b>13,4</b>	0,8	<b>0,6</b>	0,6	0,5	...	...	...
Taux d'emploi	56,9	<b>56,6</b>	0,6	<b>-0,3</b>	0,7	0,6	...	...	...
Taux de temps partiel	48,6	<b>48,9</b>	1,1	<b>0,3</b>	-1,0	0,6	...	...	...
<b>Hommes, 25 ans et plus</b>									
Population	4 184,0	<b>4 189,3</b>	...	<b>5,3</b>	16,4	53,9	<b>0,1</b>	0,4	1,3
Population active	3 104,9	<b>3 097,9</b>	9,1	<b>-7,0</b>	-3,8	-3,8	<b>-0,2</b>	-0,1	-0,1
Emploi	2 940,0	<b>2 926,8</b>	9,8	<b>-13,2</b>	-25,7	-23,1	<b>-0,4</b>	-0,9	-0,8
Chômage	165,0	<b>171,0</b>	8,4	<b>6,0</b>	21,7	19,2	<b>3,6</b>	14,5	12,6
Taux d'activité	74,2	<b>73,9</b>	0,2	<b>-0,3</b>	-0,4	-1,1	...	...	...
Taux de chômage	5,3	<b>5,5</b>	0,3	<b>0,2</b>	0,7	0,6	...	...	...
Taux d'emploi	70,3	<b>69,9</b>	0,2	<b>-0,4</b>	-0,9	-1,4	...	...	...
Taux de temps partiel	6,3	<b>6,6</b>	0,3	<b>0,3</b>	0,5	0,3	...	...	...
<b>Femmes, 25 ans et plus</b>									
Population	4 419,0	<b>4 425,1</b>	...	<b>6,1</b>	19,6	63,0	<b>0,1</b>	0,4	1,4
Population active	2 805,5	<b>2 802,3</b>	10,2	<b>-3,2</b>	33,4	81,5	<b>-0,1</b>	1,2	3,0
Emploi	2 655,8	<b>2 657,4</b>	10,0	<b>1,6</b>	21,1	74,2	<b>0,1</b>	0,8	2,9
Chômage	149,6	<b>144,9</b>	8,0	<b>-4,7</b>	12,2	7,3	<b>-3,1</b>	9,2	5,3
Taux d'activité	63,5	<b>63,3</b>	0,2	<b>-0,2</b>	0,4	0,9	...	...	...
Taux de chômage	5,3	<b>5,2</b>	0,3	<b>-0,1</b>	0,4	0,1	...	...	...
Taux d'emploi	60,1	<b>60,1</b>	0,2	<b>0,0</b>	0,3	0,9	...	...	...
Taux de temps partiel	19,7	<b>20,1</b>	0,5	<b>0,4</b>	-0,1	-0,3	...	...	...
<b>Branche d'activité</b>									
	6 572,5	<b>6 555,7</b>	18,1	<b>-16,8</b>	9,1	71,4	<b>-0,3</b>	0,1	1,1
<b>Secteur de la production de biens</b>									
	1 572,4	<b>1 556,2</b>	15,0	<b>-16,2</b>	-41,8	-62,6	<b>-1,0</b>	-2,6	-3,9
Agriculture	101,4	<b>98,7</b>	3,6	<b>-2,7</b>	-6,1	-1,7	<b>-2,7</b>	-5,8	-1,7
Foresterie, pêche, mine et extraction de gaz	33,7	<b>39,1</b>	2,3	<b>5,4</b>	-3,7	4,9	<b>16,0</b>	-8,6	14,3
Services publics	57,4	<b>56,4</b>	2,3	<b>-1,0</b>	3,6	11,3	<b>-1,7</b>	6,8	25,1
Construction	411,3	<b>406,8</b>	8,9	<b>-4,5</b>	-5,1	-4,7	<b>-1,1</b>	-1,2	-1,1
Fabrication	968,6	<b>955,3</b>	12,6	<b>-13,3</b>	-30,4	-72,3	<b>-1,4</b>	-3,1	-7,0
<b>Secteur des services</b>									
	5 000,2	<b>4 999,5</b>	20,5	<b>-0,7</b>	50,9	134,1	<b>0,0</b>	1,0	2,8
Commerce	1 026,7	<b>1 037,1</b>	13,4	<b>10,4</b>	10,5	19,2	<b>1,0</b>	1,0	1,9
Transport et entreposage	310,8	<b>312,2</b>	7,8	<b>1,4</b>	6,9	31,6	<b>0,5</b>	2,3	11,3
Finance, assurances, immobilier et location	485,6	<b>463,0</b>	9,6	<b>-22,6</b>	-11,7	-10,7	<b>-4,7</b>	-2,5	-2,3
Services professionnels, scientifiques et techniques	468,7	<b>464,4</b>	9,5	<b>-4,3</b>	14,6	13,1	<b>-0,9</b>	3,2	2,9
Services aux entreprises, services relatifs aux bâtiments et autres services de soutien	276,0	<b>281,4</b>	8,8	<b>5,4</b>	-22,3	-18,5	<b>2,0</b>	-7,3	-6,2
Services d'enseignement	444,5	<b>450,5</b>	8,8	<b>6,0</b>	0,0	-1,7	<b>1,3</b>	0,0	-0,4
Soins de santé et assistance sociale	659,9	<b>671,1</b>	9,3	<b>11,2</b>	12,3	43,9	<b>1,7</b>	1,9	7,0
Information, culture et loisirs	320,6	<b>322,6</b>	8,4	<b>2,0</b>	6,2	3,7	<b>0,6</b>	2,0	1,2
Hébergement et services de restauration	403,5	<b>407,2</b>	8,7	<b>3,7</b>	24,1	40,7	<b>0,9</b>	6,3	11,1
Autres services	283,2	<b>264,0</b>	7,6	<b>-19,2</b>	-2,7	-6,3	<b>-6,8</b>	-1,0	-2,3
Administrations publiques	320,7	<b>326,0</b>	6,8	<b>5,3</b>	12,9	19,2	<b>1,7</b>	4,1	6,3

1. Erreur-type moyenne du changement entre deux mois (voir « Erreur d'échantillonnage » dans Qualité des données pour plus d'explications).

**Note(s) :** Tableaux CANSIM connexes 282-0087, 282-0088

**Tableau 4-7**  
**Certaines caractéristiques de la population active (données désaisonnalisées) — Manitoba**

	Mars 2007	Avril 2007	E.-T. <sup>1</sup>	Variation depuis			Variation en pourcentage depuis		
				le mois dernier	décembre dernier	douze mois	le mois dernier	décembre dernier	douze mois
en milliers (sauf les taux)									
<b>Les deux sexes, 15 ans et plus</b>									
Population	895,6	<b>896,8</b>	...	<b>1,2</b>	3,0	5,6	<b>0,1</b>	0,3	0,6
Population active	620,0	<b>622,2</b>	2,8	<b>2,2</b>	9,6	5,7	<b>0,4</b>	1,6	0,9
Emploi	593,6	<b>592,7</b>	2,8	<b>-0,9</b>	5,1	5,1	<b>-0,2</b>	0,9	0,9
Emploi à temps plein	472,9	<b>472,7</b>	3,9	<b>-0,2</b>	0,3	1,0	<b>0,0</b>	0,1	0,2
Chômage	26,5	<b>29,6</b>	2,1	<b>3,1</b>	4,6	0,7	<b>11,7</b>	18,4	2,4
Taux d'activité	69,2	<b>69,4</b>	0,3	<b>0,2</b>	0,9	0,2	...	...	...
Taux de chômage	4,3	<b>4,8</b>	0,3	<b>0,5</b>	0,7	0,1	...	...	...
Taux d'emploi	66,3	<b>66,1</b>	0,3	<b>-0,2</b>	0,4	0,2	...	...	...
Taux de temps partiel	20,3	<b>20,2</b>	0,6	<b>-0,1</b>	0,6	0,5	...	...	...
<b>Les deux sexes, 15 à 24 ans</b>									
Population	156,2	<b>156,4</b>	...	<b>0,2</b>	0,6	0,7	<b>0,1</b>	0,4	0,4
Population active	112,0	<b>115,4</b>	1,8	<b>3,4</b>	5,8	-0,3	<b>3,0</b>	5,3	-0,3
Emploi	103,0	<b>104,1</b>	1,7	<b>1,1</b>	2,7	0,1	<b>1,1</b>	2,7	0,1
Chômage	9,0	<b>11,3</b>	1,4	<b>2,3</b>	3,1	-0,4	<b>25,6</b>	37,8	-3,4
Taux d'activité	71,7	<b>73,8</b>	1,1	<b>2,1</b>	3,5	-0,5	...	...	...
Taux de chômage	8,0	<b>9,8</b>	1,2	<b>1,8</b>	2,3	-0,3	...	...	...
Taux d'emploi	65,9	<b>66,6</b>	1,1	<b>0,7</b>	1,5	-0,2	...	...	...
Taux de temps partiel	45,2	<b>45,9</b>	1,9	<b>0,7</b>	3,9	1,6	...	...	...
<b>Hommes, 25 ans et plus</b>									
Population	361,2	<b>361,8</b>	...	<b>0,6</b>	1,4	3,0	<b>0,2</b>	0,4	0,8
Population active	273,3	<b>272,8</b>	1,4	<b>-0,5</b>	2,5	5,2	<b>-0,2</b>	0,9	1,9
Emploi	263,9	<b>262,4</b>	1,4	<b>-1,5</b>	0,8	3,2	<b>-0,6</b>	0,3	1,2
Chômage	9,4	<b>10,4</b>	1,2	<b>1,0</b>	1,8	1,9	<b>10,6</b>	20,9	22,4
Taux d'activité	75,7	<b>75,4</b>	0,4	<b>-0,3</b>	0,4	0,8	...	...	...
Taux de chômage	3,4	<b>3,8</b>	0,4	<b>0,4</b>	0,6	0,6	...	...	...
Taux d'emploi	73,1	<b>72,5</b>	0,4	<b>-0,6</b>	-0,1	0,3	...	...	...
Taux de temps partiel	6,4	<b>6,6</b>	0,6	<b>0,1</b>	0,2	-0,5	...	...	...
<b>Femmes, 25 ans et plus</b>									
Population	378,2	<b>378,6</b>	...	<b>0,4</b>	1,0	1,9	<b>0,1</b>	0,3	0,5
Population active	234,7	<b>234,0</b>	1,6	<b>-0,7</b>	1,2	0,8	<b>-0,3</b>	0,5	0,3
Emploi	226,7	<b>226,2</b>	1,6	<b>-0,5</b>	1,6	1,8	<b>-0,2</b>	0,7	0,8
Chômage	8,1	<b>7,8</b>	1,1	<b>-0,3</b>	-0,4	-1,0	<b>-3,7</b>	-4,9	-11,4
Taux d'activité	62,1	<b>61,8</b>	0,4	<b>-0,3</b>	0,1	-0,1	...	...	...
Taux de chômage	3,5	<b>3,3</b>	0,5	<b>-0,2</b>	-0,2	-0,5	...	...	...
Taux d'emploi	59,9	<b>59,7</b>	0,4	<b>-0,2</b>	0,2	0,1	...	...	...
Taux de temps partiel	25,2	<b>24,3</b>	1,0	<b>-0,9</b>	-0,5	1,3	...	...	...
<b>Branche d'activité</b>									
	593,6	<b>592,7</b>	2,8	<b>-0,9</b>	5,1	5,1	<b>-0,2</b>	0,9	0,9
<b>Secteur de la production de biens</b>									
	145,7	<b>142,8</b>	2,3	<b>-2,9</b>	1,5	6,0	<b>-2,0</b>	1,1	4,4
Agriculture	29,7	<b>29,9</b>	1,3	<b>0,2</b>	0,4	0,4	<b>0,7</b>	1,4	1,4
Foresterie, pêche, mine et extraction de gaz	6,7	<b>6,4</b>	0,5	<b>-0,3</b>	-0,3	-0,2	<b>-4,5</b>	-4,5	-3,0
Services publics	6,6	<b>5,0</b>	0,4	<b>-1,6</b>	0,0	-0,7	<b>-24,2</b>	0,0	-12,3
Construction	32,0	<b>32,0</b>	1,4	<b>0,0</b>	1,5	1,3	<b>0,0</b>	4,9	4,2
Fabrication	70,8	<b>69,5</b>	1,7	<b>-1,3</b>	-0,1	5,3	<b>-1,8</b>	-0,1	8,3
<b>Secteur des services</b>									
	447,8	<b>449,9</b>	3,2	<b>2,1</b>	3,6	-1,0	<b>0,5</b>	0,8	-0,2
Commerce	89,4	<b>90,3</b>	2,1	<b>0,9</b>	-2,5	-1,5	<b>1,0</b>	-2,7	-1,6
Transport et entreposage	34,1	<b>33,9</b>	1,2	<b>-0,2</b>	-1,2	-2,0	<b>-0,6</b>	-3,4	-5,6
Finance, assurances, immobilier et location	31,2	<b>33,1</b>	1,2	<b>1,9</b>	0,7	-2,1	<b>6,1</b>	2,2	-6,0
Services professionnels, scientifiques et techniques	23,4	<b>24,9</b>	1,1	<b>1,5</b>	3,8	1,7	<b>6,4</b>	18,0	7,3
Services aux entreprises, services relatifs aux bâtiments et autres services de soutien	16,7	<b>16,9</b>	1,2	<b>0,2</b>	-1,6	-3,3	<b>1,2</b>	-8,6	-16,3
Services d'enseignement	46,2	<b>46,6</b>	1,5	<b>0,4</b>	-0,9	1,5	<b>0,9</b>	-1,9	3,3
Soins de santé et assistance sociale	83,8	<b>81,0</b>	1,7	<b>-2,8</b>	-1,1	3,0	<b>-3,3</b>	-1,3	3,8
Information, culture et loisirs	23,4	<b>22,4</b>	1,1	<b>-1,0</b>	0,0	0,6	<b>-4,3</b>	0,0	2,8
Hébergement et services de restauration	38,7	<b>37,7</b>	1,6	<b>-1,0</b>	2,7	-1,6	<b>-2,6</b>	7,7	-4,1
Autres services	24,1	<b>25,1</b>	1,2	<b>1,0</b>	0,2	-1,4	<b>4,1</b>	0,8	-5,3
Administrations publiques	36,7	<b>37,9</b>	1,2	<b>1,2</b>	3,4	4,0	<b>3,3</b>	9,9	11,8

1. Erreur-type moyenne du changement entre deux mois (voir « Erreur d'échantillonnage » dans Qualité des données pour plus d'explications).

**Note(s)** : Tableaux CANSIM connexes 282-0087, 282-0088

**Tableau 4-8**  
**Certaines caractéristiques de la population active (données désaisonnalisées) — Saskatchewan**

	Mars 2007	Avril 2007	E.-T. <sup>1</sup>	Variation depuis			Variation en pourcentage depuis		
				le mois dernier	décembre dernier	douze mois	le mois dernier	décembre dernier	douze mois
en milliers (sauf les taux)									
<b>Les deux sexes, 15 ans et plus</b>									
Population	748,2	<b>748,6</b>	...	<b>0,4</b>	2,3	2,0	<b>0,1</b>	0,3	0,3
Population active	524,3	<b>523,3</b>	2,4	<b>-1,0</b>	-0,7	10,8	<b>-0,2</b>	-0,1	2,1
Emploi	504,4	<b>502,6</b>	2,5	<b>-1,8</b>	-0,2	14,3	<b>-0,4</b>	0,0	2,9
Emploi à temps plein	405,5	<b>402,2</b>	3,3	<b>-3,3</b>	-5,5	5,8	<b>-0,8</b>	-1,3	1,5
Chômage	19,9	<b>20,6</b>	1,9	<b>0,7</b>	-0,6	-3,6	<b>3,5</b>	-2,8	-14,9
Taux d'activité	70,1	<b>69,9</b>	0,3	<b>-0,2</b>	-0,3	1,3	...	...	...
Taux de chômage	3,8	<b>3,9</b>	0,4	<b>0,1</b>	-0,1	-0,8	...	...	...
Taux d'emploi	67,4	<b>67,1</b>	0,3	<b>-0,3</b>	-0,3	1,7	...	...	...
Taux de temps partiel	19,6	<b>20,0</b>	0,6	<b>0,4</b>	1,1	1,2	...	...	...
<b>Les deux sexes, 15 à 24 ans</b>									
Population	137,4	<b>137,3</b>	...	<b>-0,1</b>	0,0	-0,7	<b>-0,1</b>	0,0	-0,5
Population active	101,1	<b>100,2</b>	1,5	<b>-0,9</b>	-2,1	4,6	<b>-0,9</b>	-2,1	4,8
Emploi	94,5	<b>92,6</b>	1,5	<b>-1,9</b>	-1,6	5,6	<b>-2,0</b>	-1,7	6,4
Chômage	6,6	<b>7,6</b>	1,2	<b>1,0</b>	-0,5	-1,0	<b>15,2</b>	-6,2	-11,6
Taux d'activité	73,6	<b>73,0</b>	1,1	<b>-0,6</b>	-1,5	3,7	...	...	...
Taux de chômage	6,5	<b>7,6</b>	1,2	<b>1,1</b>	-0,3	-1,4	...	...	...
Taux d'emploi	68,8	<b>67,4</b>	1,1	<b>-1,4</b>	-1,2	4,4	...	...	...
Taux de temps partiel	40,4	<b>40,6</b>	1,8	<b>0,2</b>	3,2	0,0	...	...	...
<b>Hommes, 25 ans et plus</b>									
Population	298,2	<b>298,5</b>	...	<b>0,3</b>	1,3	1,8	<b>0,1</b>	0,4	0,6
Population active	227,5	<b>228,0</b>	1,2	<b>0,5</b>	0,3	3,6	<b>0,2</b>	0,1	1,6
Emploi	220,2	<b>220,1</b>	1,3	<b>-0,1</b>	-0,4	6,1	<b>0,0</b>	-0,2	2,9
Chômage	7,3	<b>7,9</b>	1,1	<b>0,6</b>	0,6	-2,5	<b>8,2</b>	8,2	-24,0
Taux d'activité	76,3	<b>76,4</b>	0,4	<b>0,1</b>	-0,2	0,8	...	...	...
Taux de chômage	3,2	<b>3,5</b>	0,5	<b>0,3</b>	0,3	-1,1	...	...	...
Taux d'emploi	73,8	<b>73,7</b>	0,5	<b>-0,1</b>	-0,5	1,6	...	...	...
Taux de temps partiel	6,4	<b>6,8</b>	0,6	<b>0,4</b>	-0,2	0,6	...	...	...
<b>Femmes, 25 ans et plus</b>									
Population	312,6	<b>312,7</b>	...	<b>0,1</b>	0,9	0,8	<b>0,0</b>	0,3	0,3
Population active	195,6	<b>195,1</b>	1,3	<b>-0,5</b>	1,2	2,7	<b>-0,3</b>	0,6	1,4
Emploi	189,7	<b>190,0</b>	1,4	<b>0,3</b>	1,9	2,8	<b>0,2</b>	1,0	1,5
Chômage	6,0	<b>5,1</b>	0,9	<b>-0,9</b>	-0,7	-0,1	<b>-15,0</b>	-12,1	-1,9
Taux d'activité	62,6	<b>62,4</b>	0,4	<b>-0,2</b>	0,2	0,7	...	...	...
Taux de chômage	3,1	<b>2,6</b>	0,5	<b>-0,5</b>	-0,4	-0,1	...	...	...
Taux d'emploi	60,7	<b>60,8</b>	0,4	<b>0,1</b>	0,5	0,8	...	...	...
Taux de temps partiel	24,6	<b>25,2</b>	1,0	<b>0,6</b>	1,6	2,0	...	...	...
<b>Branche d'activité</b>									
	504,4	<b>502,6</b>	2,5	<b>-1,8</b>	-0,2	14,3	<b>-0,4</b>	0,0	2,9
<b>Secteur de la production de biens</b>									
Agriculture	131,2	<b>132,3</b>	2,3	<b>1,1</b>	-1,1	-0,1	<b>0,8</b>	-0,8	-0,1
Foresterie, pêche, mine et extraction de gaz	43,2	<b>44,9</b>	1,6	<b>1,7</b>	-2,6	-3,0	<b>3,9</b>	-5,5	-6,3
Services publics	22,8	<b>22,4</b>	1,0	<b>-0,4</b>	-0,1	1,3	<b>-1,8</b>	-0,4	6,2
Construction	3,7	<b>3,5</b>	0,4	<b>-0,2</b>	-0,5	-1,2	<b>-5,4</b>	-12,5	-25,5
Fabrication	31,8	<b>31,0</b>	1,3	<b>-0,8</b>	0,3	1,5	<b>-2,5</b>	1,0	5,1
	29,7	<b>30,4</b>	1,1	<b>0,7</b>	1,8	1,2	<b>2,4</b>	6,3	4,1
<b>Secteur des services</b>									
Commerce	373,2	<b>370,3</b>	2,8	<b>-2,9</b>	0,9	14,5	<b>-0,8</b>	0,2	4,1
Transport et entreposage	86,5	<b>85,3</b>	1,8	<b>-1,2</b>	-0,6	4,8	<b>-1,4</b>	-0,7	6,0
Finance, assurances, immobilier et location	24,8	<b>24,5</b>	1,0	<b>-0,3</b>	-0,7	-2,7	<b>-1,2</b>	-2,8	-9,9
Services professionnels, scientifiques et techniques	25,8	<b>26,0</b>	0,9	<b>0,2</b>	-1,1	0,5	<b>0,8</b>	-4,1	2,0
Services aux entreprises, services relatifs aux bâtiments et autres services de soutien	20,4	<b>21,0</b>	0,8	<b>0,6</b>	1,1	2,8	<b>2,9</b>	5,5	15,4
Services d'enseignement	10,5	<b>9,5</b>	0,8	<b>-1,0</b>	-2,3	-3,3	<b>-9,5</b>	-19,5	-25,8
Soins de santé et assistance sociale	43,5	<b>40,6</b>	1,2	<b>-2,9</b>	1,8	2,6	<b>-6,7</b>	4,6	6,8
Information, culture et loisirs	60,6	<b>61,8</b>	1,4	<b>1,2</b>	0,7	3,0	<b>2,0</b>	1,1	5,1
Hébergement et services de restauration	19,9	<b>19,6</b>	1,0	<b>-0,3</b>	-0,8	-0,8	<b>-1,5</b>	-3,9	-3,9
Autres services	30,9	<b>30,4</b>	1,3	<b>-0,5</b>	-0,4	2,7	<b>-1,6</b>	-1,3	9,7
Administrations publiques	22,8	<b>23,0</b>	1,1	<b>0,2</b>	1,3	3,1	<b>0,9</b>	6,0	15,6
	27,5	<b>28,6</b>	1,0	<b>1,1</b>	1,9	1,9	<b>4,0</b>	7,1	7,1

1. Erreur-type moyenne du changement entre deux mois (voir « Erreur d'échantillonnage » dans Qualité des données pour plus d'explications).

**Note(s)** : Tableaux CANSIM connexes 282-0087, 282-0088

**Tableau 4-9**  
**Certaines caractéristiques de la population active (données désaisonnalisées) — Alberta**

	Mars 2007	Avril 2007	E.-T. <sup>1</sup>	Variation depuis			Variation en pourcentage depuis		
				le mois dernier	décembre dernier	douze mois	le mois dernier	décembre dernier	douze mois
en milliers (sauf les taux)									
<b>Les deux sexes, 15 ans et plus</b>									
Population	2 715,9	<b>2 724,5</b>	...	<b>8,6</b>	32,4	106,5	<b>0,3</b>	1,2	4,1
Population active	2 010,1	<b>2 018,6</b>	8,0	<b>8,5</b>	44,2	103,0	<b>0,4</b>	2,2	5,4
Emploi	1 938,6	<b>1 950,7</b>	8,3	<b>12,1</b>	42,3	103,1	<b>0,6</b>	2,2	5,6
Emploi à temps plein	1 631,2	<b>1 637,8</b>	10,8	<b>6,6</b>	22,3	88,6	<b>0,4</b>	1,4	5,7
Chômage	71,5	<b>67,9</b>	5,6	<b>-3,6</b>	1,9	-0,1	<b>-5,0</b>	2,9	-0,1
Taux d'activité	74,0	<b>74,1</b>	0,3	<b>0,1</b>	0,8	0,9	...	...	...
Taux de chômage	3,6	<b>3,4</b>	0,3	<b>-0,2</b>	0,1	-0,1	...	...	...
Taux d'emploi	71,4	<b>71,6</b>	0,3	<b>0,2</b>	0,7	1,0	...	...	...
Taux de temps partiel	15,9	<b>16,0</b>	0,5	<b>0,2</b>	0,7	-0,1	...	...	...
<b>Les deux sexes, 15 à 24 ans</b>									
Population	501,8	<b>502,4</b>	...	<b>0,6</b>	2,9	16,2	<b>0,1</b>	0,6	3,3
Population active	358,4	<b>363,2</b>	5,1	<b>4,8</b>	6,9	12,2	<b>1,3</b>	1,9	3,5
Emploi	329,2	<b>333,0</b>	5,1	<b>3,8</b>	-0,7	5,2	<b>1,2</b>	-0,2	1,6
Chômage	29,2	<b>30,2</b>	3,6	<b>1,0</b>	7,6	7,0	<b>3,4</b>	33,6	30,2
Taux d'activité	71,4	<b>72,3</b>	1,0	<b>0,9</b>	1,0	0,1	...	...	...
Taux de chômage	8,1	<b>8,3</b>	1,0	<b>0,2</b>	2,0	1,7	...	...	...
Taux d'emploi	65,6	<b>66,3</b>	1,0	<b>0,7</b>	-0,5	-1,1	...	...	...
Taux de temps partiel	31,4	<b>33,2</b>	1,6	<b>1,7</b>	1,2	-2,0	...	...	...
<b>Hommes, 25 ans et plus</b>									
Population	1 111,0	<b>1 115,2</b>	...	<b>4,2</b>	15,4	47,4	<b>0,4</b>	1,4	4,4
Population active	912,2	<b>911,2</b>	3,5	<b>-1,0</b>	18,8	47,4	<b>-0,1</b>	2,1	5,5
Emploi	892,9	<b>892,5</b>	3,9	<b>-0,4</b>	22,1	50,1	<b>0,0</b>	2,5	5,9
Chômage	19,3	<b>18,7</b>	3,0	<b>-0,6</b>	-3,3	-2,8	<b>-3,1</b>	-15,0	-13,0
Taux d'activité	82,1	<b>81,7</b>	0,3	<b>-0,4</b>	0,6	0,8	...	...	...
Taux de chômage	2,1	<b>2,1</b>	0,3	<b>0,0</b>	-0,4	-0,4	...	...	...
Taux d'emploi	80,4	<b>80,0</b>	0,4	<b>-0,4</b>	0,9	1,1	...	...	...
Taux de temps partiel	5,5	<b>4,9</b>	0,5	<b>-0,6</b>	0,6	1,2	...	...	...
<b>Femmes, 25 ans et plus</b>									
Population	1 103,1	<b>1 106,9</b>	...	<b>3,8</b>	14,1	42,9	<b>0,3</b>	1,3	4,0
Population active	739,6	<b>744,2</b>	4,7	<b>4,6</b>	18,5	43,4	<b>0,6</b>	2,5	6,2
Emploi	716,5	<b>725,1</b>	4,7	<b>8,6</b>	20,7	47,7	<b>1,2</b>	2,9	7,0
Chômage	23,1	<b>19,0</b>	3,0	<b>-4,1</b>	-2,4	-4,4	<b>-17,7</b>	-11,2	-18,8
Taux d'activité	67,0	<b>67,2</b>	0,4	<b>0,2</b>	0,8	1,3	...	...	...
Taux de chômage	3,1	<b>2,6</b>	0,4	<b>-0,5</b>	-0,3	-0,7	...	...	...
Taux d'emploi	65,0	<b>65,5</b>	0,4	<b>0,5</b>	1,0	1,8	...	...	...
Taux de temps partiel	21,6	<b>21,8</b>	0,9	<b>0,3</b>	0,7	-0,5	...	...	...
<b>Branche d'activité</b>									
	1 938,6	<b>1 950,7</b>	8,3	<b>12,1</b>	42,3	103,1	<b>0,6</b>	2,2	5,6
<b>Secteur de la production de biens</b>									
Agriculture	548,3	<b>547,0</b>	7,2	<b>-1,3</b>	3,7	30,7	<b>-0,2</b>	0,7	5,9
Forêt, pêche, mine et extraction de gaz	43,9	<b>43,3</b>	2,6	<b>-0,6</b>	-4,6	-16,4	<b>-1,4</b>	-9,6	-27,5
Services publics	149,3	<b>150,8</b>	4,0	<b>1,5</b>	7,4	11,4	<b>1,0</b>	5,2	8,2
Construction	17,3	<b>17,3</b>	1,3	<b>0,0</b>	-3,7	2,2	<b>0,0</b>	-17,6	14,6
Fabrication	190,5	<b>189,3</b>	5,0	<b>-1,2</b>	7,6	25,4	<b>-0,6</b>	4,2	15,5
	147,3	<b>146,3</b>	4,2	<b>-1,0</b>	-3,1	8,1	<b>-0,7</b>	-2,1	5,9
<b>Secteur des services</b>									
Commerce	1 390,4	<b>1 403,6</b>	9,4	<b>13,2</b>	38,5	72,3	<b>0,9</b>	2,8	5,4
Transport et entreposage	279,8	<b>288,6</b>	6,1	<b>8,8</b>	17,3	4,8	<b>3,1</b>	6,4	1,7
Finance, assurances, immobilier et location	105,5	<b>108,5</b>	3,7	<b>3,0</b>	2,4	0,8	<b>2,8</b>	2,3	0,7
Services professionnels, scientifiques et techniques	96,9	<b>97,8</b>	3,4	<b>0,9</b>	-6,6	3,0	<b>0,9</b>	-6,3	3,2
Services aux entreprises, services relatifs aux bâtiments et autres services de soutien	145,8	<b>144,2</b>	4,3	<b>-1,6</b>	1,6	1,6	<b>-1,1</b>	1,1	1,1
Services d'enseignement	72,3	<b>69,9</b>	3,4	<b>-2,4</b>	-0,4	9,2	<b>-3,3</b>	-0,6	15,2
Soins de santé et assistance sociale	138,0	<b>138,2</b>	4,0	<b>0,2</b>	-0,7	13,1	<b>0,1</b>	-0,5	10,5
Information, culture et loisirs	181,9	<b>184,8</b>	4,4	<b>2,9</b>	3,9	13,5	<b>1,6</b>	2,2	7,9
Hébergement et services de restauration	76,2	<b>74,4</b>	3,4	<b>-1,8</b>	7,7	8,7	<b>-2,4</b>	11,5	13,2
Autres services	120,5	<b>122,9</b>	4,3	<b>2,4</b>	4,7	12,4	<b>2,0</b>	4,0	11,2
Administrations publiques	97,6	<b>95,5</b>	3,5	<b>-2,1</b>	6,5	9,0	<b>-2,2</b>	7,3	10,4
	75,9	<b>78,7</b>	3,0	<b>2,8</b>	2,0	-3,8	<b>3,7</b>	2,6	-4,6

1. Erreur-type moyenne du changement entre deux mois (voir « Erreur d'échantillonnage » dans Qualité des données pour plus d'explications).

**Note(s)** : Tableaux CANSIM connexes 282-0087, 282-0088

**Tableau 4-10**  
**Certaines caractéristiques de la population active (données désaisonnalisées) — Colombie-Britannique**

	Mars 2007	Avril 2007	E.-T. <sup>1</sup>	Variation depuis			Variation en pourcentage depuis		
				le mois dernier	décembre dernier	douze mois	le mois dernier	décembre dernier	douze mois
en milliers (sauf les taux)									
<b>Les deux sexes, 15 ans et plus</b>									
Population	3 551,7	<b>3 557,1</b>	...	<b>5,4</b>	19,1	59,9	<b>0,2</b>	0,5	1,7
Population active	2 357,3	<b>2 353,8</b>	10,0	<b>-3,5</b>	13,1	58,9	<b>-0,1</b>	0,6	2,6
Emploi	2 265,4	<b>2 249,1</b>	10,1	<b>-16,3</b>	30,6	58,0	<b>-0,7</b>	1,4	2,6
Emploi à temps plein	1 794,3	<b>1 794,8</b>	13,5	<b>0,5</b>	21,6	46,8	<b>0,0</b>	1,2	2,7
Chômage	91,9	<b>104,7</b>	7,3	<b>12,8</b>	-17,5	0,9	<b>13,9</b>	-14,3	0,9
Taux d'activité	66,4	<b>66,2</b>	0,3	<b>-0,2</b>	0,0	0,6	...	...	...
Taux de chômage	3,9	<b>4,4</b>	0,3	<b>0,5</b>	-0,8	-0,1	...	...	...
Taux d'emploi	63,8	<b>63,2</b>	0,3	<b>-0,6</b>	0,5	0,5	...	...	...
Taux de temps partiel	20,8	<b>20,2</b>	0,5	<b>-0,6</b>	0,1	0,0	...	...	...
<b>Les deux sexes, 15 à 24 ans</b>									
Population	577,9	<b>577,9</b>	...	<b>0,0</b>	0,5	2,4	<b>0,0</b>	0,1	0,4
Population active	387,7	<b>380,1</b>	5,8	<b>-7,6</b>	-4,5	-4,5	<b>-2,0</b>	-1,2	-1,2
Emploi	359,3	<b>351,3</b>	5,8	<b>-8,0</b>	3,7	-3,5	<b>-2,2</b>	1,1	-1,0
Chômage	28,4	<b>28,8</b>	4,2	<b>0,4</b>	-8,2	-0,9	<b>1,4</b>	-22,2	-3,0
Taux d'activité	67,1	<b>65,8</b>	1,0	<b>-1,3</b>	-0,8	-1,0	...	...	...
Taux de chômage	7,3	<b>7,6</b>	1,1	<b>0,3</b>	-2,0	-0,1	...	...	...
Taux d'emploi	62,2	<b>60,8</b>	1,0	<b>-1,4</b>	0,6	-0,9	...	...	...
Taux de temps partiel	42,5	<b>41,6</b>	1,8	<b>-0,9</b>	3,4	-1,3	...	...	...
<b>Hommes, 25 ans et plus</b>									
Population	1 453,8	<b>1 456,5</b>	...	<b>2,7</b>	9,4	29,3	<b>0,2</b>	0,6	2,1
Population active	1 049,6	<b>1 055,0</b>	5,2	<b>5,4</b>	12,0	40,0	<b>0,5</b>	1,2	3,9
Emploi	1 017,4	<b>1 016,4</b>	5,4	<b>-1,0</b>	12,0	35,1	<b>-0,1</b>	1,2	3,6
Chômage	32,2	<b>38,6</b>	4,2	<b>6,4</b>	0,0	4,8	<b>19,9</b>	0,0	14,2
Taux d'activité	72,2	<b>72,4</b>	0,4	<b>0,2</b>	0,3	1,3	...	...	...
Taux de chômage	3,1	<b>3,7</b>	0,4	<b>0,6</b>	0,0	0,4	...	...	...
Taux d'emploi	70,0	<b>69,8</b>	0,4	<b>-0,2</b>	0,4	1,0	...	...	...
Taux de temps partiel	8,0	<b>8,0</b>	0,6	<b>0,0</b>	-1,0	0,4	...	...	...
<b>Femmes, 25 ans et plus</b>									
Population	1 520,0	<b>1 522,6</b>	...	<b>2,6</b>	9,1	28,1	<b>0,2</b>	0,6	1,9
Population active	920,0	<b>918,7</b>	6,0	<b>-1,3</b>	5,6	23,4	<b>-0,1</b>	0,6	2,6
Emploi	888,7	<b>881,4</b>	5,8	<b>-7,3</b>	14,9	26,4	<b>-0,8</b>	1,7	3,1
Chômage	31,2	<b>37,3</b>	4,2	<b>6,1</b>	-9,3	-3,0	<b>19,6</b>	-20,0	-7,4
Taux d'activité	60,5	<b>60,3</b>	0,4	<b>-0,2</b>	0,0	0,4	...	...	...
Taux de chômage	3,4	<b>4,1</b>	0,5	<b>0,7</b>	-1,0	-0,4	...	...	...
Taux d'emploi	58,5	<b>57,9</b>	0,4	<b>-0,6</b>	0,6	0,7	...	...	...
Taux de temps partiel	26,7	<b>25,7</b>	0,9	<b>-1,0</b>	0,1	0,5	...	...	...
<b>Branche d'activité</b>									
	2 265,4	<b>2 249,1</b>	10,1	<b>-16,3</b>	30,6	58,0	<b>-0,7</b>	1,4	2,6
<b>Secteur de la production de biens</b>									
Agriculture	493,2	<b>495,7</b>	8,1	<b>2,5</b>	12,4	35,5	<b>0,5</b>	2,6	7,7
Forêt, pêche, mine et extraction de gaz	33,5	<b>31,9</b>	2,6	<b>-1,6</b>	-4,1	-3,8	<b>-4,8</b>	-11,4	-10,6
Services publics	45,2	<b>49,1</b>	2,8	<b>3,9</b>	0,9	9,5	<b>8,6</b>	1,9	24,0
Construction	8,2	<b>8,7</b>	1,0	<b>0,5</b>	-0,6	2,1	<b>6,1</b>	-6,5	31,8
Fabrication	190,9	<b>194,0</b>	5,7	<b>3,1</b>	7,5	16,3	<b>1,6</b>	4,0	9,2
	215,3	<b>211,9</b>	5,3	<b>-3,4</b>	8,7	11,2	<b>-1,6</b>	4,3	5,6
<b>Secteur des services</b>									
Commerce	1 772,2	<b>1 753,4</b>	11,1	<b>-18,8</b>	18,1	22,5	<b>-1,1</b>	1,0	1,3
Transport et entreposage	355,0	<b>351,5</b>	7,3	<b>-3,5</b>	11,1	-13,3	<b>-1,0</b>	3,3	-3,6
Finance, assurances, immobilier et location	125,6	<b>124,5</b>	4,3	<b>-1,1</b>	7,3	1,3	<b>-0,9</b>	6,2	1,1
Services professionnels, scientifiques et techniques	149,2	<b>145,2</b>	4,5	<b>-4,0</b>	-2,5	15,7	<b>-2,7</b>	-1,7	12,1
Services aux entreprises, services relatifs aux bâtiments et autres services de soutien	161,1	<b>163,0</b>	5,1	<b>1,9</b>	-1,5	-8,4	<b>1,2</b>	-0,9	-4,9
Services d'enseignement	95,4	<b>96,2</b>	4,3	<b>0,8</b>	-12,3	4,5	<b>0,8</b>	-11,3	4,9
Soins de santé et assistance sociale	162,9	<b>158,7</b>	4,8	<b>-4,2</b>	-3,6	5,7	<b>-2,6</b>	-2,2	3,7
Information, culture et loisirs	248,5	<b>241,6</b>	5,4	<b>-6,9</b>	2,4	17,5	<b>-2,8</b>	1,0	7,8
Hébergement et services de restauration	123,5	<b>123,3</b>	4,6	<b>-0,2</b>	17,7	2,1	<b>-0,2</b>	16,8	1,7
Autres services	173,5	<b>167,4</b>	5,5	<b>-6,1</b>	-3,4	0,4	<b>-3,5</b>	-2,0	0,2
Administrations publiques	85,3	<b>87,2</b>	4,1	<b>1,9</b>	-1,8	-3,9	<b>2,2</b>	-2,0	-4,3
	92,2	<b>94,8</b>	3,5	<b>2,6</b>	4,8	0,8	<b>2,8</b>	5,3	0,9

1. Erreur-type moyenne du changement entre deux mois (voir « Erreur d'échantillonnage » dans Qualité des données pour plus d'explications).

**Note(s)** : Tableaux CANSIM connexes 282-0087, 282-0088



Tableau 5-1

## Caractéristiques de la population active selon la région métropolitaine de recensement (données désaisonnalisées) — Moyennes mobiles de trois mois

	Mars 2007	Avril 2007	E.-T. <sup>1</sup>	Variation depuis			Variation en pourcentage depuis		
				le mois dernier	décembre dernier	douze mois	le mois dernier	décembre dernier	douze mois
en milliers (sauf les taux)									
<b>St. John's, Terre-Neuve-et-Labrador</b>									
Population	152,0	<b>152,0</b>	...	<b>0,0</b>	0,2	0,7	<b>0,0</b>	0,1	0,5
Population active	98,9	<b>98,8</b>	0,8	<b>-0,1</b>	-3,5	-2,0	<b>-0,1</b>	-3,4	-2,0
Emploi	91,3	<b>91,6</b>	0,8	<b>0,3</b>	-3,0	-0,2	<b>0,3</b>	-3,2	-0,2
Chômage	7,6	<b>7,2</b>	0,5	<b>-0,4</b>	-0,5	-1,8	<b>-5,3</b>	-6,5	-20,0
Taux d'activité	65,1	<b>65,0</b>	0,5	<b>-0,1</b>	-2,4	-1,6	...	...	...
Taux de chômage	7,7	<b>7,3</b>	0,4	<b>-0,4</b>	-0,2	-1,6	...	...	...
Taux d'emploi	60,1	<b>60,3</b>	0,5	<b>0,2</b>	-2,0	-0,4	...	...	...
<b>Halifax, Nouvelle-Écosse</b>									
Population	312,5	<b>312,6</b>	...	<b>0,1</b>	0,6	1,8	<b>0,0</b>	0,2	0,6
Population active	217,3	<b>217,9</b>	1,1	<b>0,6</b>	0,5	3,3	<b>0,3</b>	0,2	1,5
Emploi	207,8	<b>207,6</b>	1,1	<b>-0,2</b>	0,0	4,1	<b>-0,1</b>	0,0	2,0
Chômage	9,5	<b>10,3</b>	0,6	<b>0,8</b>	0,4	-0,8	<b>8,4</b>	4,0	-7,2
Taux d'activité	69,5	<b>69,7</b>	0,4	<b>0,2</b>	0,0	0,7	...	...	...
Taux de chômage	4,4	<b>4,7</b>	0,3	<b>0,3</b>	0,1	-0,5	...	...	...
Taux d'emploi	66,5	<b>66,4</b>	0,4	<b>-0,1</b>	-0,1	0,9	...	...	...
<b>Saint John, Nouveau-Brunswick</b>									
Population	103,6	<b>103,7</b>	...	<b>0,1</b>	0,3	0,3	<b>0,1</b>	0,3	0,3
Population active	66,3	<b>66,1</b>	0,7	<b>-0,2</b>	0,6	-0,4	<b>-0,3</b>	0,9	-0,6
Emploi	62,9	<b>63,1</b>	0,7	<b>0,2</b>	1,3	0,8	<b>0,3</b>	2,1	1,3
Chômage	3,3	<b>2,9</b>	0,3	<b>-0,4</b>	-0,8	-1,3	<b>-12,1</b>	-21,6	-31,0
Taux d'activité	64,0	<b>63,7</b>	0,6	<b>-0,3</b>	0,4	-0,6	...	...	...
Taux de chômage	5,0	<b>4,4</b>	0,5	<b>-0,6</b>	-1,2	-1,9	...	...	...
Taux d'emploi	60,7	<b>60,8</b>	0,7	<b>0,1</b>	1,0	0,5	...	...	...
<b>Saguenay, Québec</b>									
Population	125,8	<b>125,8</b>	...	<b>0,0</b>	-0,2	-0,3	<b>0,0</b>	-0,2	-0,2
Population active	76,6	<b>77,7</b>	0,8	<b>1,1</b>	3,3	-1,9	<b>1,4</b>	4,4	-2,4
Emploi	68,8	<b>69,8</b>	0,8	<b>1,0</b>	1,9	-3,0	<b>1,5</b>	2,8	-4,1
Chômage	7,8	<b>7,8</b>	0,4	<b>0,0</b>	1,2	0,9	<b>0,0</b>	18,2	13,0
Taux d'activité	60,9	<b>61,8</b>	0,6	<b>0,9</b>	2,8	-1,3	...	...	...
Taux de chômage	10,2	<b>10,0</b>	0,5	<b>-0,2</b>	1,1	1,3	...	...	...
Taux d'emploi	54,7	<b>55,5</b>	0,6	<b>0,8</b>	1,6	-2,2	...	...	...
<b>Québec, Québec</b>									
Population	603,8	<b>604,2</b>	...	<b>0,4</b>	2,0	7,0	<b>0,1</b>	0,3	1,2
Population active	395,5	<b>394,7</b>	3,2	<b>-0,8</b>	-0,8	-4,3	<b>-0,2</b>	-0,2	-1,1
Emploi	376,5	<b>376,6</b>	3,3	<b>0,1</b>	4,7	-3,3	<b>0,0</b>	1,3	-0,9
Chômage	19,0	<b>18,1</b>	1,5	<b>-0,9</b>	-5,5	-1,0	<b>-4,7</b>	-23,3	-5,2
Taux d'activité	65,5	<b>65,3</b>	0,5	<b>-0,2</b>	-0,4	-1,5	...	...	...
Taux de chômage	4,8	<b>4,6</b>	0,4	<b>-0,2</b>	-1,4	-0,2	...	...	...
Taux d'emploi	62,4	<b>62,3</b>	0,6	<b>-0,1</b>	0,5	-1,3	...	...	...
<b>Trois-Rivières, Québec</b>									
Population	120,2	<b>120,2</b>	...	<b>0,0</b>	0,3	1,3	<b>0,0</b>	0,3	1,1
Population active	76,5	<b>76,7</b>	0,7	<b>0,2</b>	4,1	1,5	<b>0,3</b>	5,6	2,0
Emploi	70,0	<b>70,0</b>	0,7	<b>0,0</b>	2,4	1,7	<b>0,0</b>	3,6	2,5
Chômage	6,5	<b>6,7</b>	0,3	<b>0,2</b>	1,8	-0,2	<b>3,1</b>	36,7	-2,9
Taux d'activité	63,6	<b>63,8</b>	0,6	<b>0,2</b>	3,2	0,6	...	...	...
Taux de chômage	8,5	<b>8,7</b>	0,4	<b>0,2</b>	2,0	-0,5	...	...	...
Taux d'emploi	58,2	<b>58,2</b>	0,6	<b>0,0</b>	1,8	0,8	...	...	...

Voir les notes à la fin du tableau.

Tableau 5-1 – suite

**Caractéristiques de la population active selon la région métropolitaine de recensement (données désaisonnalisées) — Moyennes mobiles de trois mois**

	Mars 2007	Avril 2007	E.-T. <sup>1</sup>	Variation depuis			Variation en pourcentage depuis		
				le mois dernier	décembre dernier	douze mois	le mois dernier	décembre dernier	douze mois
en milliers (sauf les taux)									
<b>Sherbrooke, Québec</b>									
Population	136,2	<b>136,3</b>	...	<b>0,1</b>	0,5	1,6	<b>0,1</b>	0,4	1,2
Population active	89,0	<b>88,8</b>	0,7	<b>-0,2</b>	-0,1	-1,1	<b>-0,2</b>	-0,1	-1,2
Emploi	83,0	<b>82,9</b>	0,8	<b>-0,1</b>	0,7	0,1	<b>-0,1</b>	0,9	0,1
Chômage	6,0	<b>5,9</b>	0,3	<b>-0,1</b>	-0,8	-1,2	<b>-1,7</b>	-11,9	-16,9
Taux d'activité	65,3	<b>65,2</b>	0,5	<b>-0,1</b>	-0,3	-1,5	...	...	...
Taux de chômage	6,7	<b>6,6</b>	0,4	<b>-0,1</b>	-0,9	-1,3	...	...	...
Taux d'emploi	60,9	<b>60,8</b>	0,6	<b>-0,1</b>	0,3	-0,7	...	...	...
<b>Montréal, Québec</b>									
Population	3 026,3	<b>3 028,6</b>	...	<b>2,3</b>	10,4	36,7	<b>0,1</b>	0,3	1,2
Population active	2 029,3	<b>2 029,3</b>	7,3	<b>0,0</b>	-11,3	12,6	<b>0,0</b>	-0,6	0,6
Emploi	1 878,2	<b>1 886,5</b>	7,5	<b>8,3</b>	1,1	55,1	<b>0,4</b>	0,1	3,0
Chômage	151,1	<b>142,8</b>	4,9	<b>-8,3</b>	-12,4	-42,5	<b>-5,5</b>	-8,0	-22,9
Taux d'activité	67,1	<b>67,0</b>	0,2	<b>-0,1</b>	-0,6	-0,4	...	...	...
Taux de chômage	7,4	<b>7,0</b>	0,2	<b>-0,4</b>	-0,6	-2,2	...	...	...
Taux d'emploi	62,1	<b>62,3</b>	0,3	<b>0,2</b>	-0,2	1,1	...	...	...
<b>Ottawa-Gatineau, Ontario/Québec</b>									
Population	948,5	<b>948,9</b>	...	<b>0,4</b>	2,0	8,2	<b>0,0</b>	0,2	0,9
Population active	672,5	<b>677,2</b>	3,2	<b>4,7</b>	11,3	-8,7	<b>0,7</b>	1,7	-1,3
Emploi	635,4	<b>640,5</b>	3,4	<b>5,1</b>	12,3	-10,2	<b>0,8</b>	2,0	-1,6
Chômage	37,1	<b>36,7</b>	1,6	<b>-0,4</b>	-1,0	1,4	<b>-1,1</b>	-2,7	4,0
Taux d'activité	70,9	<b>71,4</b>	0,3	<b>0,5</b>	1,1	-1,5	...	...	...
Taux de chômage	5,5	<b>5,4</b>	0,2	<b>-0,1</b>	-0,3	0,3	...	...	...
Taux d'emploi	67,0	<b>67,5</b>	0,4	<b>0,5</b>	1,2	-1,7	...	...	...
<b>Ottawa-Gatineau, partie québécoise, Ontario/Québec</b>									
Population	238,3	<b>238,7</b>	...	<b>0,4</b>	1,5	4,4	<b>0,2</b>	0,6	1,9
Population active	174,4	<b>172,9</b>	1,2	<b>-1,5</b>	0,6	3,5	<b>-0,9</b>	0,3	2,1
Emploi	163,2	<b>162,9</b>	1,2	<b>-0,3</b>	1,4	3,6	<b>-0,2</b>	0,9	2,3
Chômage	11,2	<b>10,0</b>	0,6	<b>-1,2</b>	-0,8	-0,1	<b>-10,7</b>	-7,4	-1,0
Taux d'activité	73,2	<b>72,4</b>	0,5	<b>-0,8</b>	-0,2	0,1	...	...	...
Taux de chômage	6,4	<b>5,8</b>	0,3	<b>-0,6</b>	-0,5	-0,2	...	...	...
Taux d'emploi	68,5	<b>68,2</b>	0,5	<b>-0,3</b>	0,1	0,2	...	...	...
<b>Ottawa-Gatineau, partie ontarienne, Ontario/Québec</b>									
Population	710,2	<b>710,3</b>	...	<b>0,1</b>	0,7	4,0	<b>0,0</b>	0,1	0,6
Population active	498,1	<b>504,3</b>	3,0	<b>6,2</b>	10,6	-12,3	<b>1,2</b>	2,1	-2,4
Emploi	472,2	<b>477,6</b>	3,2	<b>5,4</b>	10,9	-13,8	<b>1,1</b>	2,3	-2,8
Chômage	25,9	<b>26,7</b>	1,5	<b>0,8</b>	-0,3	1,6	<b>3,1</b>	-1,1	6,4
Taux d'activité	70,1	<b>71,0</b>	0,4	<b>0,9</b>	1,4	-2,1	...	...	...
Taux de chômage	5,2	<b>5,3</b>	0,3	<b>0,1</b>	-0,2	0,4	...	...	...
Taux d'emploi	66,5	<b>67,2</b>	0,5	<b>0,7</b>	1,4	-2,4	...	...	...
<b>Kingston, Ontario</b>									
Population	125,9	<b>125,9</b>	...	<b>0,0</b>	0,0	0,4	<b>0,0</b>	0,0	0,3
Population active	84,5	<b>84,7</b>	0,8	<b>0,2</b>	3,7	2,4	<b>0,2</b>	4,6	2,9
Emploi	80,8	<b>81,0</b>	0,8	<b>0,2</b>	4,2	3,5	<b>0,2</b>	5,5	4,5
Chômage	3,7	<b>3,7</b>	0,3	<b>0,0</b>	-0,5	-1,1	<b>0,0</b>	-11,9	-22,9
Taux d'activité	67,1	<b>67,3</b>	0,6	<b>0,2</b>	3,0	1,7	...	...	...
Taux de chômage	4,4	<b>4,4</b>	0,4	<b>0,0</b>	-0,8	-1,4	...	...	...
Taux d'emploi	64,2	<b>64,3</b>	0,6	<b>0,1</b>	3,3	2,5	...	...	...

Voir les notes à la fin du tableau.

Tableau 5-1 – suite

**Caractéristiques de la population active selon la région métropolitaine de recensement (données désaisonnalisées) — Moyennes mobiles de trois mois**

	Mars 2007	Avril 2007	E.-T. <sup>1</sup>	Variation depuis			Variation en pourcentage depuis		
				le mois dernier	décembre dernier	douze mois	le mois dernier	décembre dernier	douze mois
en milliers (sauf les taux)									
<b>Toronto, Ontario</b>									
Population	4 424,0	<b>4 429,1</b>	...	<b>5,1</b>	23,6	80,4	<b>0,1</b>	0,5	1,8
Population active	3 073,0	<b>3 071,1</b>	9,0	<b>-1,9</b>	47,6	92,1	<b>-0,1</b>	1,6	3,1
Emploi	2 865,9	<b>2 860,3</b>	9,2	<b>-5,6</b>	37,8	76,9	<b>-0,2</b>	1,3	2,8
Chômage	207,1	<b>210,8</b>	5,4	<b>3,7</b>	9,8	15,2	<b>1,8</b>	4,9	7,8
Taux d'activité	69,5	<b>69,3</b>	0,2	<b>-0,2</b>	0,7	0,8	...	...	...
Taux de chômage	6,7	<b>6,9</b>	0,2	<b>0,2</b>	0,3	0,3	...	...	...
Taux d'emploi	64,8	<b>64,6</b>	0,2	<b>-0,2</b>	0,5	0,6	...	...	...
<b>Hamilton, Ontario</b>									
Population	591,1	<b>591,3</b>	...	<b>0,2</b>	1,2	5,1	<b>0,0</b>	0,2	0,9
Population active	394,1	<b>396,1</b>	2,9	<b>2,0</b>	7,0	-2,1	<b>0,5</b>	1,8	-0,5
Emploi	368,2	<b>371,9</b>	3,0	<b>3,7</b>	6,5	-4,1	<b>1,0</b>	1,8	-1,1
Chômage	25,9	<b>24,1</b>	1,3	<b>-1,8</b>	0,3	1,9	<b>-6,9</b>	1,3	8,6
Taux d'activité	66,7	<b>67,0</b>	0,5	<b>0,3</b>	1,1	-0,9	...	...	...
Taux de chômage	6,6	<b>6,1</b>	0,3	<b>-0,5</b>	0,0	0,5	...	...	...
Taux d'emploi	62,3	<b>62,9</b>	0,5	<b>0,6</b>	1,0	-1,2	...	...	...
<b>Kitchener, Ontario</b>									
Population	375,0	<b>375,4</b>	...	<b>0,4</b>	1,8	6,2	<b>0,1</b>	0,5	1,7
Population active	266,7	<b>264,8</b>	1,9	<b>-1,9</b>	-7,2	2,4	<b>-0,7</b>	-2,6	0,9
Emploi	251,6	<b>249,7</b>	2,0	<b>-1,9</b>	-7,6	0,3	<b>-0,8</b>	-3,0	0,1
Chômage	15,0	<b>15,2</b>	0,9	<b>0,2</b>	0,5	2,3	<b>1,3</b>	3,4	17,8
Taux d'activité	71,1	<b>70,5</b>	0,5	<b>-0,6</b>	-2,3	-0,6	...	...	...
Taux de chômage	5,6	<b>5,7</b>	0,3	<b>0,1</b>	0,3	0,8	...	...	...
Taux d'emploi	67,1	<b>66,5</b>	0,5	<b>-0,6</b>	-2,4	-1,1	...	...	...
<b>London, Ontario</b>									
Population	380,3	<b>380,4</b>	...	<b>0,1</b>	0,8	3,6	<b>0,0</b>	0,2	1,0
Population active	264,4	<b>261,9</b>	1,7	<b>-2,5</b>	-5,7	1,6	<b>-0,9</b>	-2,1	0,6
Emploi	249,2	<b>247,3</b>	1,8	<b>-1,9</b>	-3,7	2,8	<b>-0,8</b>	-1,5	1,1
Chômage	15,2	<b>14,6</b>	0,9	<b>-0,6</b>	-2,0	-1,2	<b>-3,9</b>	-12,0	-7,6
Taux d'activité	69,5	<b>68,8</b>	0,5	<b>-0,7</b>	-1,7	-0,3	...	...	...
Taux de chômage	5,7	<b>5,6</b>	0,3	<b>-0,1</b>	-0,6	-0,5	...	...	...
Taux d'emploi	65,5	<b>65,0</b>	0,5	<b>-0,5</b>	-1,1	0,1	...	...	...
<b>Oshawa, Ontario</b>									
Population	279,5	<b>280,1</b>	...	<b>0,6</b>	2,6	8,0	<b>0,2</b>	0,9	2,9
Population active	189,5	<b>190,4</b>	1,3	<b>0,9</b>	0,3	3,9	<b>0,5</b>	0,2	2,1
Emploi	177,9	<b>178,6</b>	1,4	<b>0,7</b>	1,2	3,4	<b>0,4</b>	0,7	1,9
Chômage	11,6	<b>11,8</b>	0,7	<b>0,2</b>	-0,9	0,6	<b>1,7</b>	-7,1	5,4
Taux d'activité	67,8	<b>68,0</b>	0,5	<b>0,2</b>	-0,5	-0,5	...	...	...
Taux de chômage	6,1	<b>6,2</b>	0,4	<b>0,1</b>	-0,5	0,2	...	...	...
Taux d'emploi	63,6	<b>63,8</b>	0,5	<b>0,2</b>	-0,1	-0,6	...	...	...
<b>St. Catharines-Niagara, Ontario</b>									
Population	327,8	<b>327,8</b>	...	<b>0,0</b>	0,2	1,4	<b>0,0</b>	0,1	0,4
Population active	202,9	<b>206,6</b>	1,7	<b>3,7</b>	5,7	6,8	<b>1,8</b>	2,8	3,4
Emploi	190,1	<b>193,5</b>	1,7	<b>3,4</b>	5,4	6,1	<b>1,8</b>	2,9	3,3
Chômage	12,8	<b>13,1</b>	0,7	<b>0,3</b>	0,4	0,7	<b>2,3</b>	3,1	5,6
Taux d'activité	61,9	<b>63,0</b>	0,5	<b>1,1</b>	1,7	1,8	...	...	...
Taux de chômage	6,3	<b>6,3</b>	0,3	<b>0,0</b>	0,0	0,1	...	...	...
Taux d'emploi	58,0	<b>59,0</b>	0,5	<b>1,0</b>	1,6	1,6	...	...	...

Voir les notes à la fin du tableau.

Tableau 5-1 – suite

**Caractéristiques de la population active selon la région métropolitaine de recensement (données désaisonnalisées) — Moyennes mobiles de trois mois**

	Mars 2007	Avril 2007	E.-T. <sup>1</sup>	Variation depuis			Variation en pourcentage depuis		
				le mois dernier	décembre dernier	douze mois	le mois dernier	décembre dernier	douze mois
en milliers (sauf les taux)									
<b>Greater Sudbury / Grand Sudbury, Ontario</b>									
Population	132,7	<b>132,7</b>	...	<b>0,0</b>	0,0	0,3	<b>0,0</b>	0,0	0,2
Population active	84,6	<b>84,9</b>	0,7	<b>0,3</b>	0,6	1,6	<b>0,4</b>	0,7	1,9
Emploi	79,7	<b>80,3</b>	0,7	<b>0,6</b>	1,2	3,7	<b>0,8</b>	1,5	4,8
Chômage	4,9	<b>4,6</b>	0,3	<b>-0,3</b>	-0,6	-2,0	<b>-6,1</b>	-11,5	-30,3
Taux d'activité	63,8	<b>64,0</b>	0,5	<b>0,2</b>	0,5	1,1	...	...	...
Taux de chômage	5,8	<b>5,4</b>	0,4	<b>-0,4</b>	-0,8	-2,5	...	...	...
Taux d'emploi	60,1	<b>60,5</b>	0,6	<b>0,4</b>	0,9	2,6	...	...	...
<b>Thunder Bay, Ontario</b>									
Population	104,2	<b>104,2</b>	...	<b>0,0</b>	-0,1	0,0	<b>0,0</b>	-0,1	0,0
Population active	66,1	<b>66,7</b>	0,6	<b>0,6</b>	1,4	-0,1	<b>0,9</b>	2,1	-0,1
Emploi	61,5	<b>62,3</b>	0,7	<b>0,8</b>	1,5	0,8	<b>1,3</b>	2,5	1,3
Chômage	4,6	<b>4,4</b>	0,3	<b>-0,2</b>	0,0	-0,9	<b>-4,3</b>	0,0	-17,0
Taux d'activité	63,4	<b>64,0</b>	0,6	<b>0,6</b>	1,4	-0,1	...	...	...
Taux de chômage	7,0	<b>6,6</b>	0,5	<b>-0,4</b>	-0,1	-1,3	...	...	...
Taux d'emploi	59,0	<b>59,8</b>	0,6	<b>0,8</b>	1,5	0,8	...	...	...
<b>Windsor, Ontario</b>									
Population	271,4	<b>271,4</b>	...	<b>0,0</b>	0,2	1,5	<b>0,0</b>	0,1	0,6
Population active	173,4	<b>173,0</b>	1,4	<b>-0,4</b>	-6,8	-5,4	<b>-0,2</b>	-3,8	-3,0
Emploi	156,7	<b>156,8</b>	1,4	<b>0,1</b>	-6,8	-6,0	<b>0,1</b>	-4,2	-3,7
Chômage	16,8	<b>16,3</b>	0,8	<b>-0,5</b>	0,1	0,8	<b>-3,0</b>	0,6	5,2
Taux d'activité	63,9	<b>63,7</b>	0,5	<b>-0,2</b>	-2,6	-2,4	...	...	...
Taux de chômage	9,7	<b>9,4</b>	0,4	<b>-0,3</b>	0,4	0,7	...	...	...
Taux d'emploi	57,7	<b>57,8</b>	0,5	<b>0,1</b>	-2,5	-2,5	...	...	...
<b>Winnipeg, Manitoba</b>									
Population	573,8	<b>574,4</b>	...	<b>0,6</b>	1,8	4,0	<b>0,1</b>	0,3	0,7
Population active	406,2	<b>408,1</b>	1,4	<b>1,9</b>	6,4	8,6	<b>0,5</b>	1,6	2,2
Emploi	386,7	<b>388,4</b>	1,4	<b>1,7</b>	5,8	8,5	<b>0,4</b>	1,5	2,2
Chômage	19,5	<b>19,7</b>	0,7	<b>0,2</b>	0,6	0,1	<b>1,0</b>	3,1	0,5
Taux d'activité	70,8	<b>71,0</b>	0,2	<b>0,2</b>	0,8	1,0	...	...	...
Taux de chômage	4,8	<b>4,8</b>	0,2	<b>0,0</b>	0,0	-0,1	...	...	...
Taux d'emploi	67,4	<b>67,6</b>	0,2	<b>0,2</b>	0,8	1,0	...	...	...
<b>Regina, Saskatchewan</b>									
Population	161,9	<b>162,1</b>	...	<b>0,2</b>	0,8	1,3	<b>0,1</b>	0,5	0,8
Population active	116,9	<b>116,7</b>	0,7	<b>-0,2</b>	-0,7	4,2	<b>-0,2</b>	-0,6	3,7
Emploi	112,3	<b>111,9</b>	0,7	<b>-0,4</b>	-0,3	5,3	<b>-0,4</b>	-0,3	5,0
Chômage	4,7	<b>4,8</b>	0,3	<b>0,1</b>	-0,4	-1,1	<b>2,1</b>	-7,7	-18,6
Taux d'activité	72,2	<b>72,0</b>	0,4	<b>-0,2</b>	-0,8	2,0	...	...	...
Taux de chômage	4,0	<b>4,1</b>	0,3	<b>0,1</b>	-0,3	-1,1	...	...	...
Taux d'emploi	69,4	<b>69,0</b>	0,5	<b>-0,4</b>	-0,6	2,7	...	...	...
<b>Saskatoon, Saskatchewan</b>									
Population	189,5	<b>189,7</b>	...	<b>0,2</b>	0,9	1,8	<b>0,1</b>	0,5	1,0
Population active	140,0	<b>140,2</b>	0,8	<b>0,2</b>	2,0	8,5	<b>0,1</b>	1,4	6,5
Emploi	134,9	<b>134,7</b>	0,9	<b>-0,2</b>	1,1	9,5	<b>-0,1</b>	0,8	7,6
Chômage	5,1	<b>5,4</b>	0,4	<b>0,3</b>	0,9	-1,1	<b>5,9</b>	20,0	-16,9
Taux d'activité	73,9	<b>73,9</b>	0,4	<b>0,0</b>	0,7	3,8	...	...	...
Taux de chômage	3,6	<b>3,9</b>	0,3	<b>0,3</b>	0,6	-1,0	...	...	...
Taux d'emploi	71,2	<b>71,0</b>	0,5	<b>-0,2</b>	0,2	4,4	...	...	...

Voir les notes à la fin du tableau.

Tableau 5-1 – suite

**Caractéristiques de la population active selon la région métropolitaine de recensement (données désaisonnalisées) — Moyennes mobiles de trois mois**

	Mars 2007	Avril 2007	E.-T. <sup>1</sup>	Variation depuis			Variation en pourcentage depuis		
				le mois dernier	décembre dernier	douze mois	le mois dernier	décembre dernier	douze mois
en milliers (sauf les taux)									
<b>Calgary, Alberta</b>									
Population	912,0	<b>914,6</b>	...	<b>2,6</b>	12,2	38,3	<b>0,3</b>	1,4	4,4
Population active	695,0	<b>697,0</b>	3,1	<b>2,0</b>	4,1	32,4	<b>0,3</b>	0,6	4,9
Emploi	672,0	<b>672,8</b>	3,2	<b>0,8</b>	-2,1	28,9	<b>0,1</b>	-0,3	4,5
Chômage	23,0	<b>24,1</b>	1,4	<b>1,1</b>	6,1	3,4	<b>4,8</b>	33,9	16,4
Taux d'activité	76,2	<b>76,2</b>	0,4	<b>0,0</b>	-0,6	0,4	...	...	...
Taux de chômage	3,3	<b>3,5</b>	0,2	<b>0,2</b>	0,9	0,4	...	...	...
Taux d'emploi	73,7	<b>73,6</b>	0,4	<b>-0,1</b>	-1,2	0,1	...	...	...
<b>Edmonton, Alberta</b>									
Population	858,0	<b>859,9</b>	...	<b>1,9</b>	9,5	31,2	<b>0,2</b>	1,1	3,8
Population active	613,8	<b>613,0</b>	3,1	<b>-0,8</b>	16,1	41,9	<b>-0,1</b>	2,7	7,3
Emploi	592,6	<b>592,8</b>	3,2	<b>0,2</b>	18,1	43,7	<b>0,0</b>	3,1	8,0
Chômage	21,2	<b>20,2</b>	1,4	<b>-1,0</b>	-2,0	-1,7	<b>-4,7</b>	-9,0	-7,8
Taux d'activité	71,5	<b>71,3</b>	0,4	<b>-0,2</b>	1,1	2,4	...	...	...
Taux de chômage	3,5	<b>3,3</b>	0,2	<b>-0,2</b>	-0,4	-0,5	...	...	...
Taux d'emploi	69,1	<b>68,9</b>	0,4	<b>-0,2</b>	1,3	2,6	...	...	...
<b>Abbotsford, Colombie-Britannique</b>									
Population	130,6	<b>130,8</b>	...	<b>0,2</b>	1,2	3,8	<b>0,2</b>	0,9	3,0
Population active	88,1	<b>87,9</b>	0,7	<b>-0,2</b>	-0,3	2,6	<b>-0,2</b>	-0,3	3,0
Emploi	84,2	<b>83,8</b>	0,8	<b>-0,4</b>	-0,5	2,5	<b>-0,5</b>	-0,6	3,1
Chômage	3,8	<b>4,1</b>	0,3	<b>0,3</b>	0,2	0,1	<b>7,9</b>	5,1	2,5
Taux d'activité	67,5	<b>67,2</b>	0,6	<b>-0,3</b>	-0,9	0,0	...	...	...
Taux de chômage	4,3	<b>4,7</b>	0,3	<b>0,4</b>	0,3	0,0	...	...	...
Taux d'emploi	64,5	<b>64,1</b>	0,6	<b>-0,4</b>	-0,9	0,1	...	...	...
<b>Vancouver, Colombie-Britannique</b>									
Population	1 883,4	<b>1 886,0</b>	...	<b>2,6</b>	10,8	34,3	<b>0,1</b>	0,6	1,9
Population active	1 266,8	<b>1 266,9</b>	4,8	<b>0,1</b>	8,1	41,0	<b>0,0</b>	0,6	3,3
Emploi	1 220,8	<b>1 219,7</b>	4,8	<b>-1,1</b>	19,5	46,1	<b>-0,1</b>	1,6	3,9
Chômage	45,9	<b>47,2</b>	2,3	<b>1,3</b>	-11,4	-5,1	<b>2,8</b>	-19,5	-9,8
Taux d'activité	67,3	<b>67,2</b>	0,3	<b>-0,1</b>	0,1	1,0	...	...	...
Taux de chômage	3,6	<b>3,7</b>	0,2	<b>0,1</b>	-1,0	-0,6	...	...	...
Taux d'emploi	64,8	<b>64,7</b>	0,3	<b>-0,1</b>	0,7	1,3	...	...	...
<b>Victoria, Colombie-Britannique</b>									
Population	281,8	<b>282,1</b>	...	<b>0,3</b>	1,6	5,5	<b>0,1</b>	0,6	2,0
Population active	182,8	<b>183,3</b>	1,4	<b>0,5</b>	-2,1	2,5	<b>0,3</b>	-1,1	1,4
Emploi	177,0	<b>176,9</b>	1,4	<b>-0,1</b>	-1,9	3,1	<b>-0,1</b>	-1,1	1,8
Chômage	5,9	<b>6,4</b>	0,6	<b>0,5</b>	-0,2	-0,7	<b>8,5</b>	-3,0	-9,9
Taux d'activité	64,9	<b>65,0</b>	0,5	<b>0,1</b>	-1,1	-0,4	...	...	...
Taux de chômage	3,2	<b>3,5</b>	0,3	<b>0,3</b>	-0,1	-0,4	...	...	...
Taux d'emploi	62,8	<b>62,7</b>	0,5	<b>-0,1</b>	-1,0	-0,1	...	...	...

1. Erreur-type moyenne du changement entre deux mois (voir « Erreur d'échantillonnage » dans Qualité des données pour plus d'explications).

**Note(s)** : Tableau CANSIM connexe 282-0090

**Tableau 5-2**  
**Caractéristiques de la population active selon la région métropolitaine de recensement (données désaisonnalisées)**  
**— Données mensuelles**

	Mars 2007	Avril 2007	E.-T. <sup>1</sup>	Variation depuis			Variation en pourcentage depuis		
				le mois dernier	décembre dernier	douze mois	le mois dernier	décembre dernier	douze mois
en milliers (sauf les taux)									
<b>Montréal, Québec</b>									
Population	3 028,3	<b>3 030,9</b>	...	<b>2,6</b>	9,9	36,0	<b>0,1</b>	0,3	1,2
Population active	2 037,4	<b>2 026,2</b>	15,4	<b>-11,2</b>	-1,1	21,0	<b>-0,5</b>	-0,1	1,0
Emploi	1 889,6	<b>1 901,4</b>	15,5	<b>11,8</b>	21,6	80,3	<b>0,6</b>	1,1	4,4
Chômage	147,8	<b>124,8</b>	11,8	<b>-23,0</b>	-22,6	-59,3	<b>-15,6</b>	-15,3	-32,2
Taux d'activité	67,3	<b>66,9</b>	0,5	<b>-0,4</b>	-0,2	-0,1	...	...	...
Taux de chômage	7,3	<b>6,2</b>	0,6	<b>-1,1</b>	-1,1	-3,0	...	...	...
Taux d'emploi	62,4	<b>62,7</b>	0,5	<b>0,3</b>	0,5	1,9	...	...	...
<b>Toronto, Ontario</b>									
Population	4 428,5	<b>4 434,5</b>	...	<b>6,0</b>	22,8	79,2	<b>0,1</b>	0,5	1,8
Population active	3 071,9	<b>3 066,7</b>	19,3	<b>-5,2</b>	17,5	80,6	<b>-0,2</b>	0,6	2,7
Emploi	2 853,5	<b>2 856,8</b>	19,1	<b>3,3</b>	0,2	65,2	<b>0,1</b>	0,0	2,3
Chômage	218,4	<b>210,0</b>	13,2	<b>-8,4</b>	17,4	15,6	<b>-3,8</b>	9,0	8,0
Taux d'activité	69,4	<b>69,2</b>	0,4	<b>-0,2</b>	0,1	0,6	...	...	...
Taux de chômage	7,1	<b>6,8</b>	0,4	<b>-0,3</b>	0,5	0,3	...	...	...
Taux d'emploi	64,4	<b>64,4</b>	0,4	<b>0,0</b>	-0,4	0,3	...	...	...
<b>Vancouver, Colombie-Britannique</b>									
Population	1 885,8	<b>1 889,1</b>	...	<b>3,3</b>	11,4	34,7	<b>0,2</b>	0,6	1,9
Population active	1 267,6	<b>1 265,2</b>	10,0	<b>-2,4</b>	7,9	31,5	<b>-0,2</b>	0,6	2,6
Emploi	1 225,4	<b>1 204,6</b>	10,2	<b>-20,8</b>	12,5	21,5	<b>-1,7</b>	1,0	1,8
Chômage	42,1	<b>60,5</b>	5,8	<b>18,4</b>	-4,6	9,9	<b>43,7</b>	-7,1	19,6
Taux d'activité	67,2	<b>67,0</b>	0,5	<b>-0,2</b>	0,0	0,5	...	...	...
Taux de chômage	3,3	<b>4,8</b>	0,5	<b>1,5</b>	-0,4	0,7	...	...	...
Taux d'emploi	65,0	<b>63,8</b>	0,5	<b>-1,2</b>	0,3	0,0	...	...	...

1. Erreur-type moyenne du changement entre deux mois (voir « Erreur d'échantillonnage » dans Qualité des données pour plus d'explications).

**Note(s)** : Tableau CANSIM connexe 282-0091

Tableau 6-1

 Caractéristiques de la population active selon la province et la région économique<sup>1</sup>, données non désaisonnalisées, moyennes mobiles de trois mois se terminant en Avril 2006 et Avril 2007

	Population	Population active			Taux d'activité	Taux de chômage	Taux d'emploi
		Population active	Emploi	Chômage			
en milliers							
<b>Canada <sup>2</sup></b>							
2006	26 071,9	17 268,4	16 114,8	1 153,7	66,2	6,7	61,8
2007	26 444,1	17 645,7	16 509,2	1 136,5	66,7	6,4	62,4
<b>Terre-Neuve-et-Labrador</b>							
2006	428,7	243,3	200,3	43,0	56,8	17,7	46,7
2007	425,5	243,2	204,8	38,4	57,2	15,8	48,1
<i>Avalon Peninsula [1010]</i>							
2006	209,9	128,8	113,0	15,8	61,4	12,3	53,8
2007	210,1	128,4	112,8	15,6	61,1	12,1	53,7
<i>Côte-sud-Burin Peninsula [1020]</i>							
2006	34,0	17,5	13,1	4,4	51,5	25,1	38,5
2007	33,1	17,2	12,7	4,5	52,0	26,2	38,4
<i>Côte-ouest-Northern Peninsula-Labrador [1030]</i>							
2006	88,8	48,9	38,1	10,8	55,1	22,1	42,9
2007	87,8	49,6	40,7	8,9	56,5	17,9	46,4
<i>Notre Dame-Central Bonavista Bay [1040]</i>							
2006	96,1	48,0	36,0	12,0	49,9	25,0	37,5
2007	94,5	48,0	38,6	9,4	50,8	19,6	40,8
<b>Île-du-Prince-Édouard</b>							
2006	112,0	74,8	63,9	10,9	66,8	14,6	57,1
2007	112,8	75,0	65,3	9,7	66,5	12,9	57,9
<b>Nouvelle-Écosse</b>							
2006	762,5	472,5	429,6	42,9	62,0	9,1	56,3
2007	763,6	478,7	436,5	42,2	62,7	8,8	57,2
<i>Cape Breton [1210]</i>							
2006	117,1	60,8	51,7	9,1	51,9	15,0	44,2
2007	116,5	62,4	52,5	10,0	53,6	16,0	45,1
<i>Côte-nord [1220]</i>							
2006	131,2	79,8	71,3	8,6	60,8	10,8	54,3
2007	130,9	76,5	67,3	9,2	58,4	12,0	51,4
<i>Annapolis Valley [1230]</i>							
2006	99,6	60,1	54,4	5,7	60,3	9,5	54,6
2007	100,0	63,1	58,1	4,9	63,1	7,8	58,1
<i>Sud [1240]</i>							
2006	103,8	59,2	51,5	7,8	57,0	13,2	49,6
2007	103,6	60,6	53,7	6,9	58,5	11,4	51,8
<i>Halifax [1250]</i>							
2006	310,8	212,6	200,7	11,8	68,4	5,6	64,6
2007	312,6	216,1	204,9	11,2	69,1	5,2	65,5
<b>Nouveau-Brunswick</b>							
2006	611,4	384,2	343,8	40,5	62,8	10,5	56,2
2007	612,1	377,5	346,6	30,9	61,7	8,2	56,6
<i>Campbellton-Miramichi [1310]</i>							
2006	137,1	77,0	65,0	12,0	56,2	15,6	47,4
2007	135,8	77,3	67,2	10,1	56,9	13,1	49,5
<i>Moncton-Richibucto [1320]</i>							
2006	161,1	104,7	94,0	10,7	65,0	10,2	58,3
2007	162,5	101,4	92,4	9,0	62,4	8,9	56,9
<i>Saint John-St. Stephen [1330]</i>							
2006	141,3	91,2	83,4	7,9	64,5	8,7	59,0
2007	141,7	86,7	82,4	4,4	61,2	5,1	58,2

Voir les notes à la fin du tableau.

Tableau 6-1 – suite

**Caractéristiques de la population active selon la province et la région économique<sup>1</sup>, données non désaisonnalisées, moyennes mobiles de trois mois se terminant en Avril 2006 et Avril 2007**

	Population	Population active			Taux d'activité	Taux de chômage	Taux d'emploi
		Population active	Emploi	Chômage			
en milliers							
<b>Fredericton-Oromocto [1340]</b>							
2006	103,5	67,1	61,2	5,9	64,8	8,8	59,1
2007	104,1	69,9	66,1	3,8	67,1	5,4	63,5
<b>Edmundston-Woodstock [1350]</b>							
2006	68,4	44,2	40,2	4,0	64,6	9,0	58,8
2007	68,0	42,1	38,5	3,6	61,9	8,6	56,6
<b>Québec</b>							
2006	6 230,3	4 030,9	3 672,4	358,5	64,7	8,9	58,9
2007	6 297,9	4 086,5	3 753,1	333,4	64,9	8,2	59,6
<b>Gaspésie-Îles-de-la-Madeleine [2410]</b>							
2006	80,6	38,0	29,0	9,0	47,1	23,7	36,0
2007	80,9	41,5	33,0	8,4	51,3	20,2	40,8
<b>Bas-Saint-Laurent [2415]</b>							
2006	167,0	97,1	85,3	11,8	58,1	12,2	51,1
2007	167,3	98,2	86,9	11,3	58,7	11,5	51,9
<b>Capitale-Nationale [2420]</b>							
2006	558,2	368,6	347,3	21,3	66,0	5,8	62,2
2007	563,2	362,5	342,1	20,5	64,4	5,7	60,7
<b>Chaudière-Appalaches [2425]</b>							
2006	324,0	214,4	201,0	13,4	66,2	6,3	62,0
2007	326,9	218,8	201,4	17,4	66,9	8,0	61,6
<b>Etrie [2430]</b>							
2006	245,7	157,7	144,4	13,4	64,2	8,5	58,8
2007	247,9	160,7	147,1	13,6	64,8	8,5	59,3
<b>Centre-du-Québec [2433]</b>							
2006	183,2	122,4	111,8	10,6	66,8	8,7	61,0
2007	184,9	129,2	116,7	12,4	69,9	9,6	63,1
<b>Montérégie [2435]</b>							
2006	1 106,2	737,6	683,6	53,9	66,7	7,3	61,8
2007	1 120,0	745,0	700,0	45,1	66,5	6,1	62,5
<b>Montréal [2440]</b>							
2006	1 578,6	1 032,1	914,8	117,3	65,4	11,4	58,0
2007	1 592,1	1 018,2	929,7	88,4	64,0	8,7	58,4
<b>Laval [2445]</b>							
2006	303,0	197,1	182,5	14,6	65,0	7,4	60,2
2007	307,7	205,1	193,3	11,8	66,7	5,8	62,8
<b>Lanaudière [2450]</b>							
2006	341,5	218,5	203,5	15,0	64,0	6,9	59,6
2007	349,9	231,9	216,5	15,4	66,3	6,6	61,9
<b>Laurentides [2455]</b>							
2006	413,2	268,6	241,5	27,1	65,0	10,1	58,4
2007	422,4	281,2	253,8	27,5	66,6	9,8	60,1
<b>Outaouais [2460]</b>							
2006	283,7	196,6	182,7	13,9	69,3	7,1	64,4
2007	288,5	196,0	181,2	14,8	67,9	7,6	62,8
<b>Abitibi-Témiscamingue [2465]</b>							
2006	115,3	72,0	65,4	6,6	62,4	9,2	56,7
2007	115,6	74,6	67,1	7,5	64,5	10,1	58,0

Voir les notes à la fin du tableau.



Tableau 6-1 – suite

 Caractéristiques de la population active selon la province et la région économique<sup>1</sup>, données non désaisonnalisées, moyennes mobiles de trois mois se terminant en Avril 2006 et Avril 2007

	Population	Population active			Taux d'activité	Taux de chômage	Taux d'emploi
		Population active	Emploi	Chômage			
en milliers							
<b>Mauricie [2470]</b>							
2006	216,1	119,5	108,6	10,9	55,3	9,1	50,3
2007	217,2	131,2	115,5	15,7	60,4	12,0	53,2
<b>Saguenay-Lac-Saint-Jean [2475]</b>							
2006	224,4	136,0	121,5	14,5	60,6	10,7	54,1
2007	224,1	139,2	121,7	17,5	62,1	12,6	54,3
<b>Côte-Nord et Nord-du-Québec [2480, 2490]</b>							
2006	89,6	54,6	49,3	5,3	60,9	9,7	55,0
2007	89,5	53,1	47,1	6,0	59,3	11,3	52,6
<b>Ontario</b>							
2006	10 186,3	6 803,4	6 373,3	430,1	66,8	6,3	62,6
2007	10 319,8	6 931,9	6 471,0	460,9	67,2	6,6	62,7
<b>Ottawa [3510]</b>							
2006	976,3	679,4	645,0	34,4	69,6	5,1	66,1
2007	982,4	676,5	636,7	39,8	68,9	5,9	64,8
<b>Kingston-Pembroke [3515]</b>							
2006	357,1	210,8	197,9	12,9	59,0	6,1	55,4
2007	358,6	214,4	201,7	12,7	59,8	5,9	56,2
<b>Muskoka-Kawarthas [3520]</b>							
2006	305,1	185,0	171,5	13,5	60,6	7,3	56,2
2007	308,1	192,9	177,3	15,6	62,6	8,1	57,5
<b>Toronto [3530]</b>							
2006	4 582,3	3 098,4	2 900,7	197,8	67,6	6,4	63,3
2007	4 669,3	3 191,9	2 976,9	214,9	68,4	6,7	63,8
<b>Kitchener-Waterloo-Barrie [3540]</b>							
2006	943,8	675,3	640,0	35,3	71,6	5,2	67,8
2007	962,1	684,9	644,9	40,0	71,2	5,8	67,0
<b>Hamilton-Niagara Peninsula [3550]</b>							
2006	1 118,9	724,8	678,2	46,6	64,8	6,4	60,6
2007	1 129,6	733,3	684,7	48,7	64,9	6,6	60,6
<b>London [3560]</b>							
2006	504,4	346,1	323,1	23,1	68,6	6,7	64,1
2007	509,1	349,5	328,3	21,2	68,7	6,1	64,5
<b>Windsor-Sarnia [3570]</b>							
2006	521,9	343,6	316,6	27,0	65,8	7,9	60,7
2007	523,9	335,6	305,4	30,1	64,1	9,0	58,3
<b>Stratford-Bruce Peninsula [3580]</b>							
2006	246,1	159,9	151,1	8,8	65,0	5,5	61,4
2007	247,2	157,3	149,3	8,0	63,6	5,1	60,4
<b>Nord-est [3590]</b>							
2006	453,0	268,5	248,8	19,7	59,3	7,3	54,9
2007	453,2	278,3	257,4	20,9	61,4	7,5	56,8
<b>Nord-ouest [3595]</b>							
2006	177,4	111,5	100,5	10,9	62,9	9,8	56,7
2007	176,4	117,5	108,5	9,0	66,6	7,7	61,5
<b>Manitoba</b>							
2006	890,6	606,5	578,0	28,5	68,1	4,7	64,9
2007	895,7	614,5	585,1	29,4	68,6	4,8	65,3
<b>Sud-est [4610]</b>							
2006	74,2	53,8	51,4	2,4	72,5	4,5	69,3
2007	75,8	50,1	47,6	2,5	66,1	5,0	62,8

Voir les notes à la fin du tableau.

Tableau 6-1 – suite

**Caractéristiques de la population active selon la province et la région économique<sup>1</sup>, données non désaisonnalisées, moyennes mobiles de trois mois se terminant en Avril 2006 et Avril 2007**

	Population	Population active			Taux d'activité	Taux de chômage	Taux d'emploi
		Population active	Emploi	Chômage			
en milliers							
<b>Centre sud [4620]</b>							
2006	42,3	26,6	25,9	0,7	62,9	2,6	61,2
2007	42,8	28,7	27,3	1,3	67,1	4,5	63,8
<b>Sud-ouest [4630]</b>							
2006	81,7	54,4	51,8	2,6	66,6	4,8	63,4
2007	81,8	54,6	52,2	2,4	66,7	4,4	63,8
<b>Centre nord [4640]</b>							
2006	35,4	22,9	22,4	0,6	64,7	2,6	63,3
2007	35,6	22,9	22,4	0,5	64,3	2,2	62,9
<b>Winnipeg [4650]</b>							
2006	528,1	361,8	342,8	19,1	68,5	5,3	64,9
2007	531,1	373,3	354,3	19,0	70,3	5,1	66,7
<b>Interlake [4660]</b>							
2006	68,4	46,5	44,9	1,6	68,0	3,4	65,6
2007	69,2	45,2	43,8	1,4	65,3	3,1	63,3
<b>Parklands et Nord [4670, 4680]</b>							
2006	60,5	40,4	38,7	1,7	66,8	4,2	64,0
2007	59,4	39,7	37,6	2,1	66,8	5,3	63,3
<b>Saskatchewan</b>							
2006	747,0	503,2	475,4	27,8	67,4	5,5	63,6
2007	748,0	515,8	493,9	21,9	69,0	4,2	66,0
<b>Regina-Moose Mountain [4710]</b>							
2006	219,1	148,7	141,8	7,0	67,9	4,7	64,7
2007	219,9	154,9	149,2	5,7	70,4	3,7	67,8
<b>Swift Current-Moose Jaw [4720]</b>							
2006	82,7	56,7	53,6	3,2	68,6	5,6	64,8
2007	82,5	56,4	54,3	2,1	68,4	3,7	65,8
<b>Saskatoon-Biggar [4730]</b>							
2006	230,7	158,1	150,0	8,1	68,5	5,1	65,0
2007	232,2	166,8	160,3	6,5	71,8	3,9	69,0
<b>Yorkton-Melville [4740]</b>							
2006	65,0	42,6	40,4	2,2	65,5	5,2	62,2
2007	64,1	42,6	40,2	2,4	66,5	5,6	62,7
<b>Prince Albert et Nord [4750, 4760]</b>							
2006	149,5	97,0	89,6	7,4	64,9	7,6	59,9
2007	149,4	95,1	89,9	5,2	63,7	5,5	60,2
<b>Alberta</b>							
2006	2 610,6	1 882,6	1 819,6	63,0	72,1	3,3	69,7
2007	2 716,5	1 991,4	1 922,0	69,4	73,3	3,5	70,8
<b>Lethbridge-Medicine Hat [4810]</b>							
2006	198,3	137,7	134,1	3,6	69,4	2,6	67,6
2007	205,3	139,7	133,4	6,3	68,0	4,5	65,0
<b>Camrose-Drumheller [4820]</b>							
2006	149,5	106,1	102,8	3,3	71,0	3,1	68,8
2007	153,9	111,8	107,6	4,2	72,6	3,8	69,9
<b>Calgary [4830]</b>							
2006	942,0	708,5	687,3	21,1	75,2	3,0	73,0
2007	984,5	748,3	724,0	24,3	76,0	3,2	73,5
<b>Banff-Jasper-Rocky Mountain House [4840]</b>							
2006	65,4	49,5	48,7	x	75,7	x	74,5
2007	67,4	54,6	52,9	1,7	81,0	3,1	78,5

Voir les notes à la fin du tableau.

Tableau 6-1 – suite

Caractéristiques de la population active selon la province et la région économique<sup>1</sup>, données non désaisonnalisées, moyennes mobiles de trois mois se terminant en Avril 2006 et Avril 2007

	Population	Population active			Taux d'activité	Taux de chômage	Taux d'emploi
		Population active	Emploi	Chômage			
en milliers							
Red Deer [4850]							
2006	134,2	99,8	95,5	4,4	74,4	4,4	71,2
2007	140,6	106,1	102,6	3,5	75,5	3,3	73,0
Edmonton [4860]							
2006	860,1	584,1	561,4	22,7	67,9	3,9	65,3
2007	892,8	625,4	604,7	20,8	70,0	3,3	67,7
Athabasca-Grande Prairie-Peace River [4870]							
2006	175,3	131,2	127,4	3,8	74,8	2,9	72,7
2007	181,8	137,0	131,5	5,6	75,4	4,1	72,3
Wood Buffalo-Cold Lake [4880]							
2006	85,8	65,6	62,3	3,3	76,5	5,0	72,6
2007	90,2	68,3	65,4	2,9	75,7	4,2	72,5
<b>Colombie-Britannique</b>							
2006	3 492,5	2 267,0	2 158,6	108,5	64,9	4,8	61,8
2007	3 552,1	2 331,3	2 231,0	100,4	65,6	4,3	62,8
Île de Vancouver et la Côte [5910]							
2006	608,6	386,1	366,9	19,1	63,4	4,9	60,3
2007	619,8	388,9	368,4	20,5	62,7	5,3	59,4
Lower Mainland-Sud-ouest [5920]							
2006	2 106,6	1 377,8	1 318,2	59,6	65,4	4,3	62,6
2007	2 147,5	1 428,8	1 375,1	53,7	66,5	3,8	64,0
Thompson-Okanagan [5930]							
2006	410,7	264,5	248,6	15,9	64,4	6,0	60,5
2007	420,7	266,7	254,8	11,9	63,4	4,5	60,6
Kootenay [5940]							
2006	122,2	70,7	66,7	4,0	57,9	5,7	54,6
2007	121,9	81,1	76,5	4,6	66,5	5,7	62,8
Cariboo [5950]							
2006	126,1	88,1	82,9	5,2	69,9	5,9	65,7
2007	124,7	84,1	79,7	4,4	67,4	5,2	63,9
Côte-nord et Nechako [5960, 5970]							
2006	67,9	45,6	42,1	3,5	67,2	7,7	62,0
2007	66,3	44,2	40,4	3,8	66,7	8,6	60,9
Nord-est [5980]							
2006	50,3	34,3	33,2	x	68,2	x	66,0
2007	51,1	37,5	36,1	x	73,4	x	70,6

1. Pour une description géographique des régions économiques, voir le Guide de l'Enquête sur la population active (numéro 71-543-GIF au catalogue).
2. Les estimations pour le Canada sont une somme des totaux provinciaux et excluent les estimations de territoire du Yukon, des territoires du Nord-ouest et de Nunavut.

**Note(s) :** Tableau CANSIM connexe 282-0054.

**Tableau 6-2**  
**Caractéristiques de la population active selon les territoires, données non désaisonnalisées, moyennes mobiles**  
**de trois mois se terminant en Avril 2006 et Avril 2007**

	Population	Population active			Taux d'activité	Taux de chômage	Taux d'emploi
		Population active	Emploi	Chômage			
en milliers							
<b>Territoire du Yukon <sup>1</sup></b>							
2006	21,6	16,1	15,2	0,8	74,5	5,0	70,4
2007	21,4	15,2	14,4	0,7	71,0	4,6	67,3
<b>Territoires du Nord-Ouest <sup>2</sup></b>							
2006	31,3	23,8	22,7	1,1	76,0	4,6	72,5
2007	30,8	23,9	22,7	1,3	77,6	5,4	73,7
<b>Nunavut - 10 communautés les plus grandes <sup>3</sup></b>							
2006	13,8	8,7	8,0	0,7	63,1	8,6	57,7
2007	14,0	9,8	9,0	0,7	69,8	7,7	64,5

1. Depuis 1992, on réalise l'Enquête sur la population active au territoire du Yukon en appliquant une autre méthodologie qui remédie à certaines des difficultés d'ordre opérationnel inhérentes aux collectivités éloignées. Ces estimations ne sont pas incluses dans les totaux nationaux.
2. Depuis 2001, on réalise l'Enquête sur la population active au territoires du Nord-Ouest en appliquant une autre méthodologie qui remédie à certaines des difficultés d'ordre opérationnel inhérentes aux collectivités éloignées. Ces estimations ne sont pas incluses dans les totaux nationaux.
3. Depuis 2004, on réalise l'Enquête sur la population active au Nunavut en appliquant une autre méthodologie qui remédie à certaines des difficultés d'ordre opérationnel inhérentes aux collectivités éloignées. Ces estimations ne sont pas incluses dans les totaux nationaux. Les 10 communautés les plus grandes sont Iqaluit, Cambridge Bay, Baker Lake, Arviat, Rankin Inlet, Kugluktuk, Pond Inlet, Cape Dorset, Pangnirtung, Igloolik.

**Note(s)** : Tableau CANSIM connexe 282-0054.

**Tableau 7**  
**Heures habituelles et salaires moyens des employés selon certaines caractéristiques, Canada, données non désaisonnalisées**

	Employés				Temps plein			Temps partiel		
	Nombre	Heures hebdomadaires moyennes	Salaires hebdomadaires moyens	Salaires horaires moyens	Nombre	Heures hebdomadaires moyennes	Salaires hebdomadaires moyens	Nombre	Heures hebdomadaires moyennes	Salaires hebdomadaires moyens
	milliers		dollars		milliers		dollars	milliers		dollars
<b>Avril 2007</b>										
15 ans et plus	13 988,6	35,2	740,73	20,26	11 354,0	39,4	854,52	2 634,6	17,1	250,34
15 à 24 ans	2 322,7	27,0	341,46	11,68	1 162,9	38,9	533,58	1 159,8	15,1	148,83
25 ans et plus	11 665,9	36,8	820,22	21,97	10 191,1	39,4	891,14	1 474,7	18,7	330,17
Hommes	6 980,8	37,7	854,12	22,00	6 172,3	40,6	938,25	808,5	16,1	211,83
Femmes	7 007,8	32,6	627,77	18,53	5 181,7	37,9	754,78	1 826,1	17,6	267,39
<b>Couverture syndicale</b>										
Couvert par un syndicat	4 487,4	35,8	845,27	23,34	3 826,0	38,7	926,27	661,4	18,9	376,78
Non couvert par un syndicat	9 501,2	34,9	691,35	18,81	7 528,0	39,7	818,05	1 973,2	16,5	207,96
<b>Permanence de l'emploi</b>										
Permanent	12 314,2	36,1	773,84	20,77	10 425,0	39,4	865,49	1 889,2	18,1	268,10
Temporaire	1 674,4	28,2	497,17	16,52	929,0	39,2	731,35	745,4	14,5	205,32
<b>Profession</b>										
Gestion	993,4	39,9	1 258,81	31,63	969,9	40,4	1 278,62	23,5	18,9	439,35
Affaires, finance et administration	2 719,0	35,2	695,16	19,30	2 308,7	38,4	769,29	410,4	17,8	278,13
Sciences naturelles et appliquées	992,2	38,8	1 106,01	28,48	964,1	39,4	1 127,27	28,0	17,6	375,24
Secteur de la santé	873,2	33,2	802,46	24,16	653,7	37,6	912,13	219,5	19,8	475,75
Sciences sociales, enseignement, administration publique et religion	1 288,3	33,7	896,15	26,26	1 021,1	38,1	1 022,27	267,3	17,0	414,32
Arts, culture, sports et loisirs	291,5	31,3	698,90	21,11	207,5	38,6	888,72	84,0	13,3	230,08
Ventes et services	3 650,0	30,2	437,57	13,43	2 252,9	38,5	599,93	1 397,1	16,7	175,75
Métiers, transport et machinerie	1 989,1	39,8	814,41	20,23	1 851,3	41,4	857,72	137,9	17,6	232,93
Professions propres au secteur primaire	257,3	41,4	766,71	17,70	222,0	45,7	861,69	35,3	14,4	169,64
Transformation, fabrication et services d'utilité publique	934,5	39,3	695,91	17,53	902,8	40,1	713,20	31,7	16,4	203,83
<b>Avril 2006</b>										
15 ans et plus	13 680,2	35,4	724,06	19,69	11 144,7	39,5	833,34	2 535,5	17,3	243,75
15 à 24 ans	2 270,2	27,4	331,97	11,20	1 162,8	39,3	513,26	1 107,4	15,0	141,61
25 ans et plus	11 409,9	37,0	802,08	21,38	9 981,9	39,6	870,62	1 428,0	19,0	322,97
Hommes	6 908,8	38,0	838,96	21,47	6 127,5	40,8	919,28	781,3	16,4	209,04
Femmes	6 771,4	32,7	606,83	17,88	5 017,2	38,0	728,37	1 754,2	17,7	259,21
<b>Couverture syndicale</b>										
Couvert par un syndicat	4 423,2	35,9	823,32	22,63	3 786,8	38,8	899,99	636,3	19,0	367,04
Non couvert par un syndicat	9 257,0	35,2	676,64	18,29	7 357,9	39,9	799,03	1 899,1	16,7	202,44
<b>Permanence de l'emploi</b>										
Permanent	12 082,3	36,3	756,83	20,24	10 253,8	39,5	845,04	1 828,6	18,3	262,18
Temporaire	1 597,8	28,6	476,27	15,59	890,9	39,6	698,59	706,9	14,8	196,08
<b>Profession</b>										
Gestion	1 007,9	40,2	1 227,34	30,65	981,7	40,7	1 248,44	26,2	20,8	437,58
Affaires, finance et administration	2 675,4	35,2	672,63	18,69	2 272,7	38,3	745,28	402,7	17,7	262,60
Sciences naturelles et appliquées	979,6	38,7	1 078,08	27,82	948,1	39,4	1 102,79	31,5	17,2	333,57
Secteur de la santé	863,8	33,4	778,04	23,14	652,6	37,8	885,25	211,2	20,0	446,82
Sciences sociales, enseignement, administration publique et religion	1 240,5	34,0	883,82	25,61	989,8	38,3	1 004,20	250,7	17,2	408,66
Arts, culture, sports et loisirs	307,2	30,8	648,08	19,54	207,5	38,6	851,98	99,7	14,6	223,73
Ventes et services	3 408,5	30,5	425,69	12,97	2 111,4	38,7	581,02	1 297,1	17,0	172,84
Métiers, transport et machinerie	1 973,2	40,0	784,57	19,40	1 832,2	41,8	826,91	140,9	17,5	234,17
Professions propres au secteur primaire	256,6	41,4	715,77	16,72	221,4	45,7	803,43	35,2	14,3	163,73
Transformation, fabrication et services d'utilité publique	967,6	39,2	684,62	17,30	927,3	40,2	705,48	40,3	16,4	204,04

**Note(s) :** Tableaux CANSIM connexes 282-0023, 282-0069, 282-0073

Tableau 8

Taux de chômage selon la région utilisée par le régime d'assurance-emploi<sup>1</sup>, données désaisonnalisées, moyennes mobiles de trois mois

Région	En vigueur du 13 mai 2007 au 9 juin 2007
	Pourcentage
<b>Terre-Neuve-et-Labrador</b>	
01. St. John's	7,2
02. Terre-Neuve-et-Labrador	17,7
<b>Île-du-Prince-Édouard</b>	
03. Île-du-Prince-Édouard	10,1
<b>Nouvelle-Écosse</b>	
04. Est de la Nouvelle-Écosse	14,6
05. Ouest de la Nouvelle-Écosse	8,8
06. Halifax	4,7
<b>Nouveau-Brunswick</b>	
07. Fredericton-Moncton-Saint John	4,6
08. Madawaska-Charlotte <sup>2</sup>	9,0
09. Restigouche-Albert	12,4
<b>Québec</b>	
10. Gaspésie-Îles-de-la-Madeleine	17,2
11. Québec	4,6
12. Trois-Rivières	8,0
13. Québec Centre-Sud	5,6
14. Sherbrooke	6,7
15. Montérégie	6,9
16. Montréal	7,1
17. Québec Centre	10,1
18. Nord-Ouest du Québec	12,1
19. Bas-Saint-Laurent-Côte-Nord <sup>3</sup>	12,6
20. Gatineau	5,8
21. Saguenay	10,1
<b>Ontario</b>	
22. Ottawa	5,4
23. Est de l'Ontario	7,7
24. Kingston	4,5
25. Centre de l'Ontario	6,0
26. Oshawa	6,2
27. Toronto	6,9
28. Hamilton	6,1
29. St. Catharines	6,4
30. London	5,6
31. Niagara	8,1
32. Windsor	9,3
33. Kitchener	5,7
34. Huron	8,0
35. Centre-Sud de l'Ontario	5,7
36. Sudbury	5,7
37. Thunder Bay	6,7
38. Nord de l'Ontario	10,8
<b>Manitoba</b>	
39. Winnipeg	4,9
40. Sud du Manitoba	4,7
41. Nord du Manitoba	26,6

Voir les notes à la fin du tableau.

Tableau 8 – suite

**Taux de chômage selon la région utilisée par le régime d'assurance-emploi<sup>1</sup>, données désaisonnalisées, moyennes mobiles de trois mois**

Région	En vigueur du 13 mai 2007 au 9 juin 2007
	Pourcentage
<b>Saskatchewan</b>	
42. Regina	4,2
43. Saskatoon	3,9
44. Sud de la Saskatchewan	5,6
45. Nord de la Saskatchewan	13,9
<b>Alberta</b>	
46. Calgary	3,4
47. Edmonton	3,4
48. Nord de l'Alberta	8,1
49. Sud de l'Alberta	4,8
<b>Colombie-Britannique</b>	
50. Sud intérieur de la Colombie-Britannique	5,7
51. Abbotsford	4,7
52. Vancouver	3,8
53. Victoria	4,1
54. Sud côtier de la Colombie-Britannique	6,5
55. Nord de la Colombie-Britannique	8,2
<b>Territoires</b>	
56. Territoire du Yukon <sup>4</sup>	25,0
57. Territoires du Nord-Ouest <sup>4</sup>	25,0
58. Nunavut <sup>4</sup>	25,0

1. Les limites des régions d'assurance-emploi sont déterminées par Ressources humaines et Développement Social Canada (RHSC). Pour les cartes de ces régions, voir le site web de RHSC au [http://www.rhdsc.gc.ca/asp/passereille.asp?hr=fr/ae/regions/informations\\_region\\_economique.shtml&hs=eza](http://www.rhdsc.gc.ca/asp/passereille.asp?hr=fr/ae/regions/informations_region_economique.shtml&hs=eza).
2. Ce taux de chômage est déterminé en utilisant une formule de transition prescrite dans les Règlements sur l'Assurance-emploi. Pour plus d'informations, voir : [http://www.rhdcc.gc.ca/fr/sm/comm/nouvelles/2000/000913a\\_f.shtml](http://www.rhdcc.gc.ca/fr/sm/comm/nouvelles/2000/000913a_f.shtml).
3. Ce taux de chômage est déterminé en utilisant une formule de transition prescrite dans les Règlements sur l'Assurance-emploi. Pour plus d'informations, voir : [http://www.rhdcc.gc.ca/fr/sm/comm/nouvelles/2000/000913b\\_f.shtml](http://www.rhdcc.gc.ca/fr/sm/comm/nouvelles/2000/000913b_f.shtml).
4. Ce taux est fourni par Ressources humaines et Développement des compétences Canada.

# Qualité des données

---

## À propos de l'Enquête sur la population active

Les statistiques publiées ici sont fondées sur une enquête mensuelle menée auprès d'environ 53 000 ménages représentatifs d'un bout à l'autre du Canada. L'enquête sur la population active, lancée en novembre 1945, a eu lieu tous les trois mois jusqu'à novembre 1952. Depuis lors, elle a lieu tous les mois. L'information générée par l'enquête s'est considérablement accrue au cours des années grâce à un remaniement majeur de l'enquête en 1976, suivi d'un autre en 1997, et fournit une image riche et détaillée du marché du travail canadien.

L'échantillon retenu aux fins de l'enquête sur la population active représente toutes les personnes de 15 ans et plus résidant dans les provinces du Canada, à l'exception des personnes vivant dans des réserves indiennes, des membres à plein temps des Forces armées et des pensionnaires d'institutions (par exemple les détenus de prison et les malades séjournant à l'hôpital ou dans une maison de repos pour plus de 6 mois). Les estimations mensuelles de l'emploi, du chômage et des inactifs se rapportent à une semaine bien précise chaque mois, soit normalement celle où tombe le quinzième jour du mois.

## Définitions et explications

La **population active** comprend les membres de la population civile hors institution âgés de 15 ans et plus qui avaient un emploi (personnes occupées) ou étaient en chômage pendant la semaine de référence.

Les personnes occupées sont celles qui, au cours de la semaine de référence :

- (a) ont fait un travail quelconque
- (b) avaient un emploi mais n'étaient pas au travail

Une personne est considérée à **temps plein** si elle travaille habituellement 30 heures ou plus par semaine à son emploi principal. Une personne est considérée à **temps partiel** si elle travaille habituellement moins de 30 heures par semaine à son emploi principal.

Les **chômeurs** sont les personnes qui, au cours de la semaine de référence :

- (a) étaient sans emploi, avaient activement cherché du travail au cours des quatre dernières semaines (y compris la semaine de référence) et étaient prêtes à travailler;
- (b) n'avaient pas activement cherché de travail au cours des quatre dernières semaines, mais étaient temporairement mises à pied et étaient prêtes à travailler;
- (c) n'avaient pas activement cherché de travail au cours des quatre dernières semaines, mais devaient commencer un nouvel emploi dans quatre semaines ou moins à compter de la semaine de référence, et étaient prêtes à travailler.

La partie de la population civile hors institution âgée de 15 ans et plus qui était ni occupée ni en chômage pendant la semaine de référence est classée **comme inactive**.

Le **taux de chômage** représente le nombre de chômeurs exprimé en pourcentage de la population active. Le taux de chômage d'un groupe particulier (âge, sexe, etc.) est le nombre de chômeurs dans ce groupe, exprimé en pourcentage de la population active dans le même groupe.



Le **taux d'activité** représente la population active exprimée en pourcentage de la population de 15 ans et plus. Le taux d'activité d'un groupe particulier (âge, sexe, etc.) est la population active dans ce groupe exprimée en pourcentage de la population dans le même groupe.

Le **taux d'emploi (antérieurement nommé rapport emploi-population)** représente le nombre de personnes occupées exprimé en pourcentage de la population de 15 ans et plus. Le taux d'emploi d'un groupe particulier (âge, sexe, etc.) est le nombre de personnes occupées dans ce groupe, exprimé en pourcentage de la population dans le même groupe.

Le **taux de temps partiel** représente le nombre de personnes occupées à temps partiel exprimé en pourcentage du nombre de personnes occupées. Le taux de temps partiel d'un groupe particulier (âge, sexe, etc.) est le nombre de personnes occupées à temps partiel dans ce groupe, exprimé en pourcentage du nombre de personnes occupées dans le même groupe.

Toutes les régions géographiques sont basées sur les limites du Recensement de 2001.

## Désaisonnalisation

Les fluctuations des séries chronologiques économiques sont causées par des mouvements saisonniers, cycliques et irréguliers. Une série désaisonnalisée est une série dont on a éliminé les effets des mouvements saisonniers. Ces derniers sont causés par des événements annuels réguliers comme les changements de température, les vacances, les cycles agricoles, de productions et de ventes au détail durant la période de Noël et de Pâques. La série désaisonnalisée contient à la fois des fluctuations irrégulières et des fluctuations cycliques à long terme.

Les données désaisonnalisées sont révisées chaque année afin de tenir compte des données courantes et produire des coefficients d'extrapolation prospective pour les 12 prochains mois. Les données d'extrapolation prospective seront l'objet de légères révisions dans les éditions ultérieures de la présente publication.

## Variabilité d'échantillonnage des estimations

Les estimations apparaissant dans la présente publication sont fondées sur les données de l'Enquête sur la population active, une enquête mensuelle menée auprès de quelque 53 000 ménages à travers le Canada. Dans la mesure où toute la population n'est pas interviewée, les estimations sont sujettes à l'erreur d'échantillonnage. Si l'estimation publiée est le meilleur indicateur disponible de la valeur réelle, la variation du niveau d'une estimation d'un mois à l'autre peut refléter une variation véritable ou la variabilité d'échantillonnage. On peut estimer l'erreur d'échantillonnage en calculant l'erreur-type de l'estimation ou de la statistique publiée. On a indiqué ces erreurs-types dans les tableaux de la publication pour aider les utilisateurs à interpréter les données.

## Interprétation fondée sur l'erreur-type

Dans les deux tiers des cas (68 %), une variation supérieure à l'erreur d'échantillonnage indique une variation réelle. Plus la variation est importante relativement à l'erreur-type, plus la probabilité qu'elle indique une variation réelle, plutôt qu'une variation attribuable à la variabilité d'échantillonnage, est grande. À un niveau de 95 %, la variation de l'estimation doit être supérieure au double de l'erreur d'échantillonnage pour indiquer une variation réelle.

Les variations des estimations qui sont inférieures à l'erreur d'échantillonnage sont moins susceptibles d'indiquer une variation réelle et plus susceptibles de refléter la variabilité d'échantillonnage. Si ces observations s'appliquent aux variations mensuelles, une série de variations consécutives dans la même direction est plus digne de confiance, même si certaines des variations mensuelles sont inférieures à l'erreur d'échantillonnage.

### Interprétation fondée sur l'intervalle de confiance

On peut aussi examiner la variabilité inhérente aux estimations tirées d'enquêtes-échantillons sous l'angle des intervalles de confiance. Supposons pour illustrer le calcul d'un intervalle de confiance que, au cours d'un mois donné, l'estimation publiée du nombre total d'emplois augmente de 16 000 pour atteindre 16 500 000. L'erreur-type associée à l'estimation de la variation se chiffre à 27 200. L'erreur-type servant à interpréter l'estimation de la variation indique ce qui suit.

- Dans environ deux cas sur trois (68 %), la valeur réelle de la variation d'un mois à l'autre se situera dans la fourchette allant de -11 200 à +43 200 (c'est-à-dire 16 000 + ou – une erreur-type).
- Dans environ neuf cas sur dix (90 %), la valeur réelle de la variation d'un mois à l'autre se situera dans la fourchette allant de -27 520 à +59 520 (c'est-à-dire 16 000 + ou – 1,6 fois l'erreur-type).
- Dans environ dix-neuf cas sur vingt (95 %), la valeur réelle de la variation d'un mois à l'autre se situera dans la fourchette allant de -38 400 à +70 400 (16 000 + ou – deux fois l'erreur-type).

Pour des explications plus détaillées de la variabilité d'échantillonnage des estimations et, plus particulièrement, pour des renseignements sur la méthode d'évaluation de la variabilité des estimations de niveaux, veuillez consulter la section du *Guide de l'Enquête sur la population active (71-543-G)* traitant de la qualité des données, page 27.

### Documentation

Pour des renseignements plus détaillés concernant l'Enquête sur la population active, voir les documents suivants :

- Aperçu de l'Enquête sur la population active
- Guide de l'Enquête sur la population active (71-543-G)
- Énoncés de qualité
- Méthodologie de l'enquête sur la population active du Canada (71-526-X)
- *Cartes géographiques* de l'EPA