

N° 67-202-X au catalogue

Bilan des investissements internationaux du Canada



Deuxième trimestre 2010



Statistique
Canada

Statistics
Canada

Canada

Comment obtenir d'autres renseignements

Pour toute demande de renseignements au sujet de ce produit ou sur l'ensemble des données et des services de Statistique Canada, visiter notre site Web à www.statcan.gc.ca. Vous pouvez également communiquer avec nous par courriel à infostats@statcan.gc.ca ou par téléphone entre 8 h 30 et 16 h 30 du lundi au vendredi aux numéros suivants :

Centre de contact national de Statistique Canada

Numéros sans frais (Canada et États-Unis) :

| | |
|---|----------------|
| Service de renseignements | 1-800-263-1136 |
| Service national d'appareils de télécommunications pour les malentendants | 1-800-363-7629 |
| Télécopieur | 1-877-287-4369 |

Appels locaux ou internationaux :

| | |
|---------------------------|----------------|
| Service de renseignements | 1-613-951-8116 |
| Télécopieur | 1-613-951-0581 |

Programme des services de dépôt

| | |
|---------------------------|----------------|
| Service de renseignements | 1-800-635-7943 |
| Télécopieur | 1-800-565-7757 |

Comment accéder à ce produit

Le produit n° 67-202-X au catalogue est disponible gratuitement sous format électronique. Pour obtenir un exemplaire, il suffit de visiter notre site Web à www.statcan.gc.ca et de parcourir par « Ressource clé » > « Publications ».

Normes de service à la clientèle

Statistique Canada s'engage à fournir à ses clients des services rapides, fiables et courtois. À cet égard, notre organisme s'est doté de *normes de service à la clientèle* que les employés observent. Pour obtenir une copie de ces normes de service, veuillez communiquer avec Statistique Canada au numéro sans frais 1-800-263-1136. Les normes de service sont aussi publiées sur le site www.statcan.gc.ca sous « À propos de nous » > « Offrir des services aux Canadiens ».

Statistique Canada

Division de la balance des paiements

Système de comptabilité nationale

Bilan des investissements internationaux du Canada

Deuxième trimestre 2010

Publication autorisée par le ministre responsable de Statistique Canada

© Ministre de l'Industrie, 2010

Tous droits réservés. Le contenu de la présente publication électronique peut être reproduit en tout ou en partie, et par quelque moyen que ce soit, sans autre permission de Statistique Canada, sous réserve que la reproduction soit effectuée uniquement à des fins d'étude privée, de recherche, de critique, de compte rendu ou en vue d'en préparer un résumé destiné aux journaux et/ou à des fins non commerciales. Statistique Canada doit être cité comme suit : Source (ou « Adapté de », s'il y a lieu) : Statistique Canada, année de publication, nom du produit, numéro au catalogue, volume et numéro, période de référence et page(s). Autrement, il est interdit de reproduire le contenu de la présente publication, ou de l'emmagasiner dans un système d'extraction, ou de le transmettre sous quelque forme ou par quelque moyen que ce soit, reproduction électronique, mécanique, photographique, pour quelque fin que ce soit, sans l'autorisation écrite préalable des Services d'octroi de licences, Division des services à la clientèle, Statistique Canada, Ottawa, Ontario, Canada K1A 0T6.

Septembre 2010

N° 67-202-X au catalogue, vol. 8, n° 2

ISSN 1708-0711

Périodicité : trimestrielle

Ottawa

This publication is also available in English.

Note de reconnaissance

Le succès du système statistique du Canada repose sur un partenariat bien établi entre Statistique Canada et la population, les entreprises, les administrations canadiennes et les autres organismes. Sans cette collaboration et cette bonne volonté, il serait impossible de produire des statistiques précises et actuelles.

Information pour l'utilisateur

Signes conventionnels

Les signes conventionnels suivants sont employés uniformément dans les publications de Statistique Canada :

- . indisponible pour toute période de référence
- .. indisponible pour une période de référence précise
- ... n'ayant pas lieu de figurer
- 0 zéro absolu ou valeur arrondie à zéro
- 0^s valeur arrondie à 0 (zéro) là où il y a une distinction importante entre le zéro absolu et la valeur arrondie
- p provisoire
- r révisé
- x confidentiel en vertu des dispositions de la *Loi sur la statistique*
- E à utiliser avec prudence
- F trop peu fiable pour être publié

Remerciements

Cette publication a été préparé par Christian Lajule, Komal Bobal, John Foley et Patrick O'Hagan.

Le Système de comptabilité nationale

Au Canada, les comptes nationaux ont fait l'objet depuis la fin de la Seconde Guerre mondiale de toute une série de publications portant sur leurs éléments constitutifs propres. Ils ont connu une telle évolution qu'on peut maintenant les qualifier de « Système de comptabilité nationale ». Aux fins d'identification, toutes les publications qui font partie du système (elles contiennent des tableaux statistiques, la description du cadre théorique et l'explication des sources et des méthodes) portent le titre général de « Système de comptabilité nationale ».

Le Système de comptabilité nationale du Canada se divise en plusieurs catégories de comptes. Les comptes annuels et trimestriels des revenus et des dépenses (paraissant dans les publications dont le numéro de catalogue commence par 13) ont constitué le premier ensemble de statistiques à être connu sous le titre de « Comptes nationaux » (Comptes nationaux des revenus et dépenses). Les données sur la balance canadienne des paiements internationaux (numéro de catalogue commençant par 67) font également partie du Système de comptabilité nationale; elles ont même existé avant les comptes des revenus et dépenses.

Une nomenclature beaucoup plus détaillée d'industries et de biens et services figure dans les tableaux d'entrées-sorties du système (numéro de catalogue commençant par 15). Les publications dont le numéro de catalogue commence par 15 comprennent aussi les mesures de l'apport de chaque branche d'activité au total du produit intérieur brut au coût des facteurs ainsi que les mesures de productivité.

L'établissement est l'unité primaire de production industrielle tant dans les tableaux d'entrées-sorties que dans les estimations du produit intérieur brut par activité économique. Les comptes de flux financiers (publications dont le numéro de catalogue commence par 13) mesurent les opérations financières. Les catégories de prêteurs et d'instruments financiers forment les éléments de base de ces statistiques et l'entité juridique est le point de départ du classement des agents économiques. Les comptes du bilan des actifs et passifs en cours sont disponibles annuellement.

Le Système de comptabilité nationale constitue un ensemble conceptuellement intégré dans lequel les diverses catégories de comptes peuvent être considérées comme des sous-systèmes étroitement liés entre eux. Au stade actuel de développement, on ne peut faire de comparaison directe entre les éléments basés sur l'établissement et ceux qui sont basés sur l'entité juridique que lorsque les données sont groupées dans des catégories très générales. Toutefois, Statistique Canada poursuit ses recherches sur les relations entre l'entreprise, la société et l'établissement. Il sera peut-être possible un jour de reclasser les données établies sur une certaine base (l'établissement par exemple) de manière à les faire correspondre aux données établies sur une autre base (société ou entreprise).

Dans ses grandes lignes, le Système de comptabilité nationale du Canada suit de très près la norme internationale présentée dans le **Système de comptabilité nationale de 1993**, lequel est produit conjointement par la Commission des Communautés européennes, le Fonds monétaire international, l'Organisation de coopération et de développement économiques, les Nations Unies et la Banque mondiale.

Guide des tableaux

Tableau explicatif A Guide des tableaux

| | Actif | | | Passif | | |
|--|-------------------|--------------|-------------|-------------|--------------|-------------|
| | Trimestriel | | Annuel | Trimestriel | | Annuel |
| | 2004 à 2009 | 1996 à 2009 | 1996 à 2008 | 2002 à 2009 | 1996 à 2009 | 1996 à 2008 |
| | numéro de tableau | | | | | |
| Total | | | | | | |
| Tous les pays | 1 | | | 1 | | |
| Région géographique | | 21-1 et 22-1 | 23-1 à 27-1 | | 21-2 et 22-2 | 23-2 à 27-2 |
| Investissements directs | | | | | | |
| Région géographique | | | 2 | | | 10 |
| Industrie | | | 3 | | | 11 |
| Bénéfices | | 4-1 | 4-2 | | 12-1 | 12-2 |
| Investissements de portefeuille | | | | | | |
| Obligations | | | | | | |
| Secteur | | | | | 14 et 19 | |
| Région géographique | | | 5 | | 13 | |
| Actions | | | | | | |
| Secteur | | | | | 19-10 | |
| Région géographique | | | 6 | | | 15 |
| Marché monétaire | | | | | | |
| Secteur | | | | | 19 | 17 |
| Région géographique | | | 7 | | 16 | |
| Autres investissements | | | | | | |
| Réserves officielles | | | 8 | | | |
| Autres instruments | | | 9 | | | 18 |
| Emprunts, dépôts, autres secteur | | | | | 19 | |
| Dette extérieure brute par secteur | | | | 20 | | |

Note(s) : Les cellules vides expliquent qu'il n'y a aucune référence pour cette catégorie.

Tableau explicatif B
Correspondance avec les tableaux CANSIM

| Titre de tableaux (CANSIM) | Numéro de tableau CANSIM | | Numéro de tableaux catalogue #67-202 | |
|---|--------------------------|---------------------|--------------------------------------|-------------|
| | Annuel | Trimestriel | Annuel | Trimestriel |
| Bilan des investissements internationaux | | 376-0055 | 1 | |
| Bilan des investissements internationaux par région | 376-0037 | | 23 to 27 | |
| Bilan des investissements internationaux, investissements de portefeuille et autres investissements au Canada, par secteur | 376-0040 | 376-0056 | | 19 |
| Bilan des investissements internationaux, investissements de portefeuille en obligations canadiennes, valeur comptable et valeur au marché, par secteur | 376-0041 | 376-0057 | | 14 |
| Bilan des investissements internationaux, investissements étrangers de portefeuille, obligations canadiennes et effets de marché monétaire canadien par secteur | 376-0039 | | | |
| Bilan des investissements internationaux, investissements étrangers de portefeuille en obligations canadiennes et en instruments du marché monétaire canadien, par secteur et région géographique | 376-0063 | 376-0042, 376-0058* | | |
| Bilan des investissements internationaux, dette extérieure brute au Canada, position, par secteur | | 376-0059 | | 20 |
| Bilan des investissements internationaux, investissements directs canadiens à l'étranger et investissements directs étrangers au Canada, fondée sur la Classification type des industries pour compagnies et entreprises, 1980 (CTI-C) | 376-0038 | | 3,11 | |
| Bilan des investissements internationaux, investissements directs canadiens à l'étranger et investissements directs étrangers au Canada, par pays | 376-0051 | | 2,10 | |
| Bilan des investissements internationaux, investissements directs canadiens à l'étranger et investissements directs étrangers au Canada, par pays fondée sur la Classification type des industries pour compagnies et entreprises, 1980 (CTI-C) | 376-0053 | | | |
| Bilan des investissements internationaux, investissements directs canadiens à l'étranger et investissements directs étrangers au Canada, selon le Système de classification des industries de l'Amérique du Nord (SCIAN) et la région | 376-0052 | | | |
| Bilan des investissements internationaux, investissements directs canadiens à l'étranger et investissements directs étrangers au Canada, selon le genre d'exploitation canadienne et le capital investi | 376-0054 | | | |

* mensuel

Note(s) : Les cellules vides expliquent qu'il n'y a aucune référence pour cette catégorie.

Table des matières

| | |
|---|-----------|
| Faits saillants | 9 |
| Analyse — Deuxième trimestre 2010 | 10 |
| L'actif international continue à subir l'influence des fluctuations de la valeur du dollar canadien | 10 |
| Le passif international reflète le maintien de vigoureux investissements étrangers en titres canadiens | 11 |
| L'actif en investissements directs progresse plus que le passif | 11 |
| Des placements soutenus en obligations canadiennes sont principalement à l'origine de l'accroissement du passif | 12 |
| La faiblesse des marchés mondiaux contribue également à l'accroissement de la dette extérieure nette | 12 |
| Produits connexes | 13 |
| Tableaux statistiques | |
| 1 Bilan des investissements internationaux avec tous les pays | 19 |
| 1-1 2009 à 2010 | 19 |
| 1-2 2007 à 2008 | 20 |
| 1-3 2005 à 2006 | 21 |
| 2 Investissements directs canadiens à l'étranger, par région géographique | 22 |
| 3 Investissements directs canadiens à l'étranger, par industrie | 22 |
| 4 Bénéfices d'investissements directs à l'étranger | 23 |
| 4-1 Trimestriel | 23 |
| 4-2 Annuel | 24 |
| 5 Investissements de portefeuille en obligations étrangères, par région géographique | 24 |
| 6 Investissements de portefeuille en actions étrangères, par région géographique | 25 |
| 7 Investissements de portefeuille en instruments du marché monétaire étranger, par région géographique | 25 |
| 8 Réserves officielles internationales du Canada | 26 |
| 9 Autres actifs | 26 |
| 10 Investissements directs étrangers au Canada, par région géographique | 27 |
| 11 Investissements directs étrangers au Canada, par industrie | 27 |
| 12 Bénéfices d'investissements directs étrangers au Canada | 28 |
| 12-1 Trimestriel | 28 |
| 12-2 Annuel | 29 |

Table des matières – suite

| | | |
|-------|--|----|
| 13 | Investissements de portefeuille en obligations canadiennes, par région géographique | 30 |
| 14 | Investissements de portefeuille en obligations canadiennes, valeur comptable et valeur au marché | 31 |
| 14-1 | Gouvernements | 31 |
| 14-2 | Entreprises publiques | 32 |
| 14-3 | Autres secteurs | 33 |
| 15 | Investissements de portefeuille en actions canadiennes, par région géographique | 34 |
| 16 | Investissements de portefeuille en instruments du marché monétaire canadien, par région géographique | 35 |
| 17 | Investissements de portefeuille en instruments du marché monétaire canadien, par secteur | 36 |
| 18 | Autres passifs | 36 |
| 19 | Investissements de portefeuille et autres investissements au Canada | 37 |
| 19-1 | Administration publique fédérale | 37 |
| 19-2 | Administrations publiques provinciales | 38 |
| 19-3 | Administrations publiques municipales | 39 |
| 19-4 | Administrations publiques | 40 |
| 19-5 | Entreprises publiques fédérales | 41 |
| 19-6 | Entreprises publiques provinciales | 42 |
| 19-7 | Entreprises publiques municipales | 43 |
| 19-8 | Entreprises publiques | 44 |
| 19-9 | Administrations et entreprises publiques | 45 |
| 19-10 | Sociétés | 46 |
| 19-11 | Total, tous les secteurs | 47 |
| 20 | Dettes extérieures brutes, position | 48 |
| 20-1 | Total, tous les secteurs | 48 |
| 20-2 | Administrations publiques | 49 |
| 20-3 | Autorités monétaires | 50 |
| 20-4 | Banques | 51 |
| 20-5 | Autres secteurs | 52 |
| 21 | Bilan des investissements internationaux avec les États-Unis | 53 |
| 21-1 | Actif | 53 |
| 21-2 | Passif | 54 |
| 22 | Bilan des investissements internationaux avec tous les pays excluant les États-Unis | 55 |
| 22-1 | Actif | 55 |
| 22-2 | Passif | 56 |

Table des matières – suite

| | | |
|------|---|----|
| 23 | Bilan des investissements internationaux avec le Royaume-Uni | 57 |
| 23-1 | Actif | 57 |
| 23-2 | Passif | 57 |
| 24 | Bilan des investissements internationaux avec le Japon | 58 |
| 24-1 | Actif | 58 |
| 24-2 | Passif | 58 |
| 25 | Bilan des investissements internationaux avec les autres pays de l'Union européenne | 59 |
| 25-1 | Actif | 59 |
| 25-2 | Passif | 59 |
| 26 | Bilan des investissements internationaux avec les autres pays de l'OCDE | 60 |
| 26-1 | Actif | 60 |
| 26-2 | Passif | 60 |
| 27 | Bilan des investissements internationaux avec tous les autres pays | 61 |
| 27-1 | Actif | 61 |
| 27-2 | Passif | 61 |

Qualité des données, concepts et méthodologie

| | |
|---|----|
| Résumé de la méthodologie ayant servi à produire le Bilan des investissements internationaux du Canada sur une base trimestrielle | 62 |
| Notes statistiques | 64 |
| Renvois | 77 |

Appendice

| | | |
|----|------------------------|----|
| I | Glossaire | 85 |
| II | Tableaux de références | 93 |

Graphiques

| | | |
|----|--|----|
| 1. | Bilan des investissements internationaux du Canada | 10 |
| 2. | Position d'investissement direct | 12 |

Faits saillants

- La dette extérieure nette du Canada a légèrement augmenté de 1,8 milliard de dollars pour atteindre 199,3 milliards de dollars à la fin du deuxième trimestre, le passif et l'actif internationaux ayant enregistré des taux d'augmentation à peu près semblables. Cela est attribuable à de fortes entrées de fonds continues de l'étranger ainsi qu'à la dépréciation du dollar canadien.

Analyse — Deuxième trimestre 2010

La dette extérieure nette du Canada a légèrement augmenté de 1,8 milliard de dollars pour atteindre 199,3 milliards de dollars à la fin du deuxième trimestre, le passif et l'actif internationaux ayant enregistré des taux d'augmentation à peu près semblables. Cela est attribuable à de fortes entrées de fonds continues de l'étranger ainsi qu'à la dépréciation du dollar canadien. La dette extérieure nette a augmenté au cours des six derniers trimestres pour atteindre 12,4 % du produit intérieur brut du Canada au deuxième trimestre. Elle est néanmoins demeurée bien en deçà des 40 % atteints au milieu des années 1990.

Graphique 1
Bilan des investissements internationaux du Canada

milliards de dollars

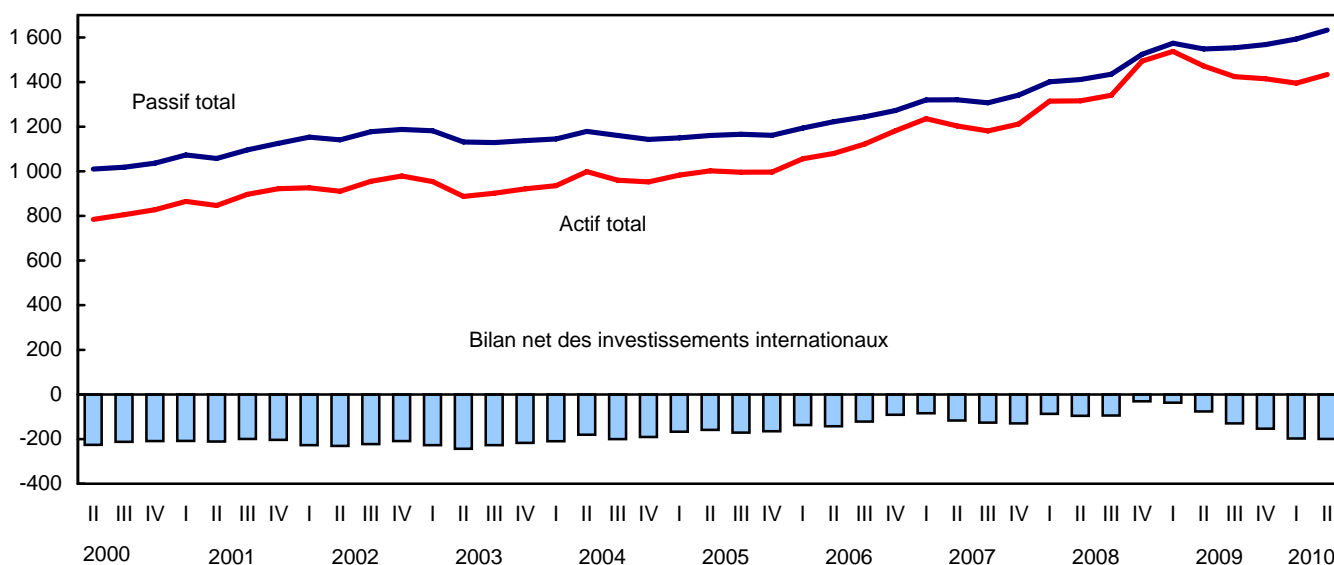

L'actif international continue à subir l'influence des fluctuations de la valeur du dollar canadien

L'actif international du Canada s'est accru de 2,8 % pour atteindre 1 433,6 milliards de dollars au deuxième trimestre. Cette augmentation a fait suite à quatre reculs trimestriels consécutifs de l'actif international, lesquels étaient principalement attribuables à l'effet de l'appréciation du dollar canadien sur la valeur de ces avoirs exprimée en devises étrangères. Au deuxième trimestre, le dollar canadien s'est déprécié par rapport à la plupart des devises étrangères, soit de 4,6 % par rapport au dollar américain, de 8,7 % par rapport au yen japonais et de 4,5 % par rapport à la livre sterling. Cela s'est traduit par une réévaluation à la hausse de 37,0 milliards de dollars de la valeur des avoirs canadiens exprimée en devises étrangères.

Le passif international reflète le maintien de vigoureux investissements étrangers en titres canadiens

Le passif international a progressé de 2,5 % pour atteindre 1 633,0 milliards de dollars, les investisseurs non résidents ayant accru de 27,3 milliards de dollars leurs investissements au Canada au cours du trimestre. Cette activité, qui s'est concentrée sur les acquisitions étrangères d'obligations canadiennes, a aidé à financer le déficit du compte courant au cours du trimestre. La dépréciation du dollar canadien a contribué à l'augmentation, ayant entraîné une réévaluation à la hausse de 21,8 milliards de dollars du passif libellé en devises étrangères.

Note aux lecteurs

Le bilan des investissements internationaux présente la valeur et la composition de l'actif et du passif du Canada envers le reste du monde. Le bilan net des investissements internationaux du Canada est la différence entre cet actif et ce passif. L'excédent du passif international sur l'actif se traduit par une position d'endettement international net du Canada. L'excédent de l'actif international sur le passif est appelé actif international net du Canada. On mesure l'actif et le passif au bilan des investissements internationaux à la valeur comptable, sauf avis contraire. Cette valeur est celle de l'actif et du passif dans les livres d'une entreprise connaissant un investissement.

Évaluation monétaire

On convertit en dollars canadiens la valeur de l'actif et du passif en devises à la fin de chaque période de calcul du bilan. La plupart des avoirs étrangers du Canada sont exprimés en devises étrangères, tandis que moins de la moitié du passif international du pays est exprimée en devises étrangères. Si le dollar canadien s'apprécie, la réévaluation de l'actif et du passif en dollars canadiens dégage une valeur moindre. Le contraire se vérifie si le dollar canadien est en dévalorisation.

L'actif en investissements directs progresse plus que le passif

Les flux d'investissements directs à destination et en provenance du Canada se sont équilibrés dans une large mesure au deuxième trimestre, mais les investissements directs canadiens à l'étranger ont progressé plus que les investissements directs étrangers au Canada. Cela s'explique par la réévaluation à la hausse de 16,4 milliards de dollars attribuable à la dépréciation du dollar canadien, laquelle a entraîné un accroissement de la valeur des investissements directs à l'étranger. La position d'actif net du Canada en investissements directs a donc progressé au deuxième trimestre.

Graphique 2
Position d'investissement direct

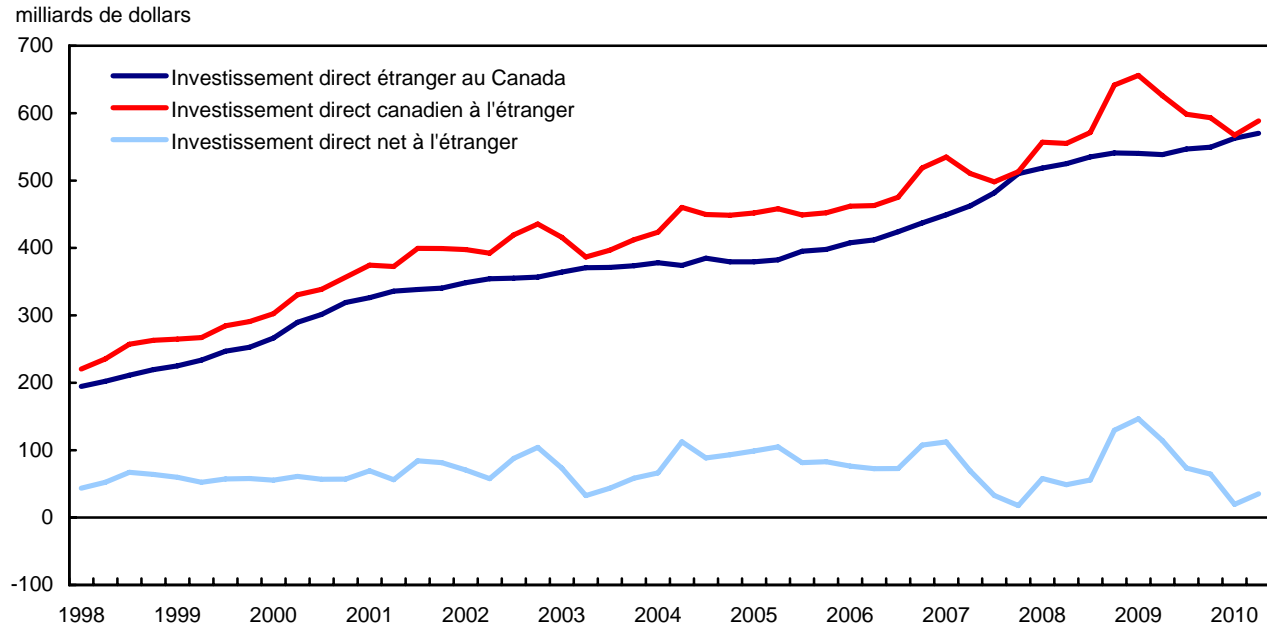

Des placements soutenus en obligations canadiennes sont principalement à l'origine de l'accroissement du passif

Les avoirs des non-résidents en titres canadiens ont connu une forte progression au deuxième trimestre, laquelle s'est reflétée surtout dans les investissements étrangers. Ces investissements ont atteint 40,7 milliards de dollars et comprennent des achats élevés d'obligations fédérales (19,4 milliards de dollars). En outre, il y a eu une hausse de 11,5 milliards de dollars du passif libellé en devises étrangères, en raison de la dépréciation du dollar canadien.

La variation des avoirs des investisseurs canadiens en titres étrangers était principalement attribuable à la réévaluation à la hausse de ces avoirs à la suite de la dépréciation du dollar canadien.

La faiblesse des marchés mondiaux contribue également à l'accroissement de la dette extérieure nette

Le bilan net global des investissements internationaux du Canada peut aussi se calculer au moyen de titres échangeables dont la valeur est établie aux prix du marché. Selon cette mesure, la dette extérieure nette du Canada a progressé de 38,3 milliards de dollars pour atteindre 208,7 milliards de dollars à la fin du deuxième trimestre. Cela reflète essentiellement les reculs du marché boursier, les marchés mondiaux ayant connu un moins bon rendement que les marchés canadiens. Ces fluctuations ont retranché 11,3 % de la valeur des actions étrangères détenues par des Canadiens, comparativement à 6,2 % de la valeur des actions d'entreprises canadiennes détenues par des non-résidents.

Produits connexes

Choisis parmi les publications de Statistique Canada

| | |
|----------|--|
| 11-010-X | L'Observateur économique canadien |
| 13-010-X | Revue trimestrielle des comptes économiques canadiens |
| 13-214-X | Comptes du bilan national : estimations trimestrielles |
| 13-605-X | Les nouveautés en matière de comptes économiques canadiens |
| 67-001-X | Balance des paiements internationaux du Canada |
| 67-002-X | Opérations internationales du Canada en valeurs mobilières |
| 67-203-X | Le commerce international de services du Canada |
| 67-506-X | La balance des paiements internationaux et le bilan des investissements internationaux du Canada : concepts, sources, méthodes et produits |
| 67F0001M | Division de la balance des paiements : documents de recherche |

Choisis parmi les produits techniques et analytiques de Statistique Canada

| | |
|-----------------|--|
| 11-621-M2004013 | Les acquisitions transfrontalières : une perspective canadienne |
| 67F0001M1997001 | Investissements étrangers, autres que les sociétés, dans l'immobilier au Canada |
| 67F0001M1997002 | Les placements étrangers sur le marché obligataire canadien, 1978 à 1990 |
| 67F0001M1997003 | Les caractéristiques des firmes canadiennes importatrices, 1978 à 1986 |
| 67F0001M1997004 | La divergence statistique dans la balance des paiements du Canada, 1962 à 1991 |
| 67F0001M1997005 | La dette publique du Canada détenue par les non-résidents : perspectives historiques, 1926 à 1992 |
| 67F0001M1997006 | La mondialisation et le bilan des investissements internationaux du Canada, 1950 à 1992 |
| 67F0001M1997007 | Les placements étrangers des caisses de retraite en fiducie, 1970 à 1992 |
| 67F0001M1997008 | Tendances récentes des investissements directs canadiens à l'étranger : l'essor des multinationales canadiennes, 1969 à 1992 |
| 67F0001M1997009 | Les bénéficiaires au titre des investissements directs, au Canada et à l'étranger, 1983 à 1993 |

| | |
|-----------------|---|
| 67F0001M1997010 | Le développement de la nomenclature de la balance des paiements |
| 67F0001M1997011 | Rapprochement du compte courant du Canada et des États-Unis, 1994 et 1995 |
| 67F0001M1997012 | La mesure des placements de portefeuille étrangers en obligations canadiennes |
| 67F0001M1997013 | L'application au Canada des normes internationales régissant les données du commerce international en services, cinquième édition : le coup d'envoi |
| 67F0001M1997014 | Les opérations de pension entre résidents canadiens et non-résidents |
| 67F0001M1997015 | Services juridiques au niveau international, 1995-1996 |
| 67F0001M1997016 | Services de conseil en gestion au niveau international, 1990 à 1996 |
| 67F0001M1997017 | La mise en place au Canada du BPM-5, 1997 |
| 67F0001M1999018 | Rapprochement du compte courant du Canada et des États-Unis, 1996 et 1997 |
| 67F0001M1999019 | Enjeux de la provincialisation des investissements directs étrangers |
| 67F0001M2001020 | L'investissement direct étranger : un élément moteur de la mondialisation de l'économie |
| 67F0001M2001021 | Statistiques du commerce des sociétés affiliées à l'étranger : mesure de la mondialisation économique |

Choisis parmi les tableaux de CANSIM de Statistique Canada

| | |
|----------|---|
| 376-0001 | Balance des paiements internationaux, compte courant, annuel |
| 376-0002 | Balance des paiements internationaux, compte capital et financier, annuel |
| 376-0003 | Balance des paiements internationaux, compte courant, trimestriel |
| 376-0004 | Balance des paiements internationaux, compte capital et financier, trimestriel |
| 376-0005 | Balance des paiements internationaux, compte courant, désaisonnalisé, trimestriel |
| 376-0006 | Balance des paiements internationaux, compte courant, biens, annuel |
| 376-0007 | Balance des paiements internationaux, compte courant, biens, trimestriel |
| 376-0008 | Balance des paiements internationaux, transactions en devises étrangères au niveau de l'actif et le passif comptabilisés au Canada par les banques à charte canadiennes, annuel |
| 376-0009 | Balance des paiements internationaux, transactions des banques à charte canadiennes au niveau de l'actif et le passif comptabilisés au Canada auprès des non-résidents, flux et positions, annuel |
| 376-0010 | Balance des paiements internationaux, transactions en devises étrangères au niveau de l'actif et le passif comptabilisés au Canada par les banques à charte canadiennes, trimestriel |

| | |
|----------|--|
| 376-0011 | Balance des paiements internationaux, transactions des banques à charte canadiennes au niveau de l'actif et le passif comptabilisés au Canada auprès des non-résidents, flux et positions, trimestriel |
| 376-0012 | Balance des paiements internationaux, compte courant, revenus de placements, par catégorie et secteur, annuel |
| 376-0013 | Balance des paiements internationaux, compte courant, revenus de placements, par catégorie et secteur, trimestriel |
| 376-0014 | Balance des paiements internationaux, flux d'investissements directs canadiens à l'étranger et d'investissements directs étrangers au Canada, par industrie et catégorie de transactions, annuel |
| 376-0015 | Balance des paiements internationaux, flux d'investissements directs canadiens à l'étranger et d'investissements directs étrangers au Canada, par catégorie de transactions, annuel |
| 376-0016 | Balance des paiements internationaux, investissements directs canadiens à l'étranger et investissements directs étrangers au Canada, acquisitions, ventes et autres flux, annuel |
| 376-0017 | Balance des paiements internationaux, flux d'investissements directs canadiens à l'étranger et d'investissements directs étrangers au Canada, trimestriel |
| 376-0018 | Opérations internationales en valeurs mobilières, opérations de portefeuille, ventes et achats, nets et brutes, par catégorie et secteur, annuel |
| 376-0019 | Opérations internationales en valeurs mobilières, opérations de portefeuille, ventes et achats, nets et brutes, par catégorie et secteur, trimestriel |
| 376-0020 | Opérations internationales en valeurs mobilières, opérations de portefeuille, ventes et achats, nets et brutes, par catégorie et secteur, mensuel |
| 376-0021 | Opérations internationales en valeurs mobilières, opérations de portefeuille en obligations canadiennes avec les non-résidents, par catégorie, annuel |
| 376-0022 | Opérations internationales en valeurs mobilières, opérations de portefeuille en actions canadiennes avec les non-résidents, par catégorie, annuel |
| 376-0023 | Opérations internationales en valeurs mobilières, opérations de portefeuille en effets du marché monétaire canadien, en obligations étrangères et en actions étrangères, avec les non-résidents, par catégorie, annuel |
| 376-0024 | Opérations internationales en valeurs mobilières, opérations de portefeuille en obligations canadiennes avec les non-résidents, par catégorie, trimestriel |
| 376-0025 | Opérations internationales en valeurs mobilières, opérations de portefeuille en actions canadiennes avec les non-résidents, par catégorie, trimestriel |
| 376-0026 | Opérations internationales en valeurs mobilières, opérations de portefeuille avec les non-résidents en effets du marché monétaire canadien, en obligations étrangères et en actions étrangères, par catégorie, trimestriel |
| 376-0027 | Opérations internationales en valeurs mobilières, opérations de portefeuille en obligations canadiennes avec les non-résidents, par catégorie, mensuel |

| | |
|----------|---|
| 376-0028 | Opérations internationales en valeurs mobilières, opérations de portefeuille en actions canadiennes avec les non-résidents, par catégorie, mensuel |
| 376-0029 | Opérations internationales en valeurs mobilières, opérations de portefeuille en effets du marché monétaire canadien, en obligations étrangères et en actions étrangères, par catégorie, mensuel |
| 376-0031 | Transactions internationales de services, voyages par catégorie et zone géographique, annuel |
| 376-0032 | Les transactions internationales de services, transports par catégorie, annuel |
| 376-0033 | Les transactions internationales de services, services commerciaux par catégorie, annuel |
| 376-0035 | Transactions internationales de services, par catégorie, trimestriel |
| 376-0036 | Transactions internationales de services, par certains pays, annuel |
| 376-0037 | Bilan des investissements internationaux, annuel |
| 376-0038 | Bilan des investissements internationaux, investissements directs canadiens à l'étranger et investissements directs étrangers au Canada, fondée sur la Classification type des industries pour compagnies et entreprises, 1980 (CTI-C), annuel |
| 376-0039 | Bilan des investissements internationaux, investissements étrangers de portefeuille, obligations canadiennes et effets de marché monétaire canadien, par secteur, annuel |
| 376-0040 | Bilan des investissements internationaux, investissements de portefeuille et autres investissements au Canada, par secteur, annuel |
| 376-0041 | Bilan des investissements internationaux, investissements de portefeuille en obligations canadiennes, valeur comptable et valeur au marché, par secteur, annuel |
| 376-0042 | Bilan des investissements internationaux, investissements étrangers de portefeuille en obligations canadiennes et en instruments du marché monétaire canadien, par secteur et région géographique, trimestriel |
| 376-0051 | Bilan des investissements internationaux, investissements directs canadiens à l'étranger et investissements directs étrangers au Canada, par pays, annuel |
| 376-0052 | Bilan des investissements internationaux, investissements directs canadiens à l'étranger et investissements directs étrangers au Canada, selon le Système de classification des industries de l'Amérique du Nord (SCIAN) et la région, annuel |
| 376-0053 | Bilan des investissements internationaux, investissements directs canadiens à l'étranger et investissements directs étrangers au Canada, par pays fondée sur la Classification type des industries pour compagnies et entreprises, 1980 (CTI-C), annuel |
| 376-0054 | Bilan des investissements internationaux, investissements directs canadiens à l'étranger et investissements directs étrangers au Canada, selon le genre d'exploitation canadienne et le capital investi, annuel |
| 376-0055 | Bilan des investissements internationaux, trimestriel |
| 376-0056 | Bilan des investissements internationaux, investissements de portefeuille et autres investissements au Canada, par secteur, trimestriel |

| | |
|----------|--|
| 376-0057 | Bilan des investissements internationaux, investissements de portefeuille en obligations canadiennes, selon le valeur comptable et valeur au marché, par secteur, trimestriel |
| 376-0058 | Bilan des investissements internationaux, investissements étrangers de portefeuille en obligations canadiennes et en instruments du marché monétaire canadien, par secteur et région géographique, mensuel |
| 376-0059 | Bilan des investissements internationaux, dette extérieure brute au Canada, position, par secteur, trimestriel |
| 376-0062 | Les transactions internationales de services, services commerciaux , selon le Système de classification des industries de l'Amérique du Nord (SCIAN), annuel |
| 376-0063 | Bilan des investissements internationaux, investissements étrangers de portefeuille en obligations canadiennes et en instruments du marché monétaire canadien, par secteur et région géographique, annuel |
| 376-0064 | Bilan des investissements internationaux, investissements de portefeuille canadiens à l'étranger à la valeur au marché, selon les pays, annuel |

Choisis parmi les enquêtes de Statistique Canada

| | |
|------|--|
| 1534 | Balance des paiements internationaux du Canada |
| 1536 | Les transactions internationales de services du Canada |
| 1537 | Bilan des investissements internationaux du Canada |

Choisis parmi les tableaux sommaires de Statistique Canada

- *Canada : Données économiques et financières*
- *Balance des paiements internationaux du Canada*
- *Indicateurs économiques, par province et territoire (mensuel et trimestriel)*
- *Bilan des investissements internationaux du Canada*

Tableaux statistiques

Tableau 1-1
Bilan des investissements internationaux avec tous les pays — 2009 à 2010

| | Vecteurs annuel | Vecteurs trimestriel | 2009 | | | | 2010 | |
|---|-----------------|----------------------|-----------|-----------|-----------|-----------|-----------|-----------|
| | | | I | II | III | IV | I | II |
| millions de dollars | | | | | | | | |
| Actif : | | | | | | | | |
| Investissements directs canadiens à l'étranger ¹ | v235396 | v20862962 | 656 022 | 626 054 | 598 461 | 593 291 | 563 847 | 588 419 |
| Investissements de portefeuille : | | | | | | | | |
| Obligations étrangères | v235398 | v20862968 | 149 003 | 140 361 | 126 026 | 123 884 | 118 018 | 118 404 |
| Obligations étrangères à valeur au marché | | v28257655 | 143 201 | 137 645 | 127 117 | 124 056 | 117 814 | 120 038 |
| Actions étrangères | v235399 | v20862971 | 292 466 | 281 348 | 264 068 | 255 590 | 249 359 | 259 467 |
| Actions étrangères à valeur au marché | | v28257658 | 410 614 | 457 392 | 497 236 | 508 294 | 511 548 | 472 379 |
| Marché monétaire étranger ² | v30615497 | v30615505 | 5 752 | 5 046 | 4 368 | 4 629 | 5 638 | 5 109 |
| Marché monétaire étranger à valeur au marché | | v30615508 | 5 756 | 5 056 | 4 374 | 4 631 | 5 639 | 5 107 |
| Total | v235423 | v20862965 | 447 221 | 426 754 | 394 462 | 384 103 | 373 014 | 382 981 |
| Autres investissements : | | | | | | | | |
| Prêts ³ | v235406 | v20862977 | 96 898 | 98 374 | 99 840 | 103 185 | 114 706 | 108 973 |
| Provisions ⁴ | v235397 | v20862980 | 0 | 0 | 0 | 0 | 0 | 0 |
| Dépôts ⁵ | v235407 | v20862983 | 228 480 | 216 258 | 215 717 | 222 986 | 230 414 | 235 794 |
| Réserves officielles internationales | v235400 | v20862986 | 53 149 | 50 763 | 60 731 | 56 012 | 56 161 | 56 600 |
| Réserves officielles internationales à valeur au marché | | v30615511 | 54 897 | 51 942 | 62 274 | 57 129 | 57 564 | 58 971 |
| Autres actifs ⁶ | v235408 | v20862989 | 55 570 | 53 487 | 54 814 | 54 923 | 57 015 | 60 867 |
| Total | v235424 | v20862974 | 434 097 | 418 881 | 431 101 | 437 106 | 458 297 | 462 233 |
| Total de l'actif : | | | | | | | | |
| À valeur comptable | v235395 | v20862959 | 1 537 340 | 1 471 690 | 1 424 024 | 1 414 500 | 1 395 159 | 1 433 633 |
| Avec l'investissement de portefeuille à valeur au marché | | | 1 651 438 | 1 646 208 | 1 659 833 | 1 668 495 | 1 658 547 | 1 650 548 |
| Passif : | | | | | | | | |
| Investissements directs étrangers au Canada ⁷ | v235412 | v20862995 | 540 338 | 538 586 | 546 674 | 549 400 | 561 033 | 570 126 |
| Investissements de portefeuille : | | | | | | | | |
| Obligations canadiennes ⁸ | v235413 | v20863001 | 476 688 | 487 629 | 476 432 | 495 736 | 501 201 | 543 245 |
| Obligations canadiennes à valeur au marché | | v28257661 | 476 208 | 500 340 | 503 677 | 525 923 | 528 981 | 577 152 |
| Actions canadiennes | v235414 | v20863004 | 97 875 | 101 627 | 111 691 | 112 795 | 112 550 | 116 743 |
| Actions canadiennes à valeur au marché | | v28257664 | 214 375 | 261 615 | 302 333 | 313 748 | 321 055 | 309 157 |
| Marché monétaire canadien | v235416 | v20863007 | 44 827 | 44 434 | 36 075 | 32 887 | 32 261 | 33 377 |
| Marché monétaire canadien à valeur au marché ⁹ | | v30615512 | 44 988 | 44 571 | 36 158 | 32 923 | 32 298 | 33 397 |
| Total | v235425 | v20862998 | 619 390 | 633 690 | 624 198 | 641 419 | 646 012 | 693 366 |
| Autres investissements : | | | | | | | | |
| Emprunts ¹⁰ | v235415 | v20863013 | 76 214 | 65 768 | 63 648 | 61 912 | 68 322 | 68 851 |
| Dépôts ¹¹ | v235417 | v20863016 | 313 711 | 286 324 | 286 187 | 282 450 | 284 947 | 268 105 |
| Autres passifs ¹² | v235418 | v20863019 | 24 315 | 23 706 | 32 690 | 32 563 | 32 361 | 32 505 |
| Total | v235426 | v20863010 | 414 241 | 375 798 | 382 525 | 376 925 | 385 630 | 369 461 |
| Total du passif : | | | | | | | | |
| À valeur comptable | v235411 | v20862992 | 1 573 969 | 1 548 073 | 1 553 398 | 1 567 743 | 1 592 675 | 1 632 953 |
| Avec l'investissement de portefeuille à valeur au marché | | | 1 690 150 | 1 720 910 | 1 771 367 | 1 798 919 | 1 828 997 | 1 859 293 |
| Bilan net des investissements internationaux du Canada : | | | | | | | | |
| À valeur comptable | v235422 | v20863022 | -36 629 | -76 383 | -129 374 | -153 243 | -197 517 | -199 320 |
| Avec l'investissement de portefeuille à valeur au marché | | | -38 712 | -74 702 | -111 534 | -130 424 | -170 450 | -208 745 |

Note(s) : Voir Qualité des données, concepts et méthodologie — Renvois. Les cellules vides expliquent qu'il n'y a aucune référence pour cette catégorie.

Tableau 1-2
Bilan des investissements internationaux avec tous les pays — 2007 à 2008

| | Vecteurs annuel | Vecteurs trimestriel | 2007 | | | | 2008 | | | |
|---|--------------------|-------------------------|-----------|-----------|-----------|-----------|-----------|-----------|-----------|-----------|
| | | | I | II | III | IV | I | II | III | IV |
| millions de dollars | | | | | | | | | | |
| Actif : | | | | | | | | | | |
| Investissements directs canadiens à l'étranger ¹ | v235396 | v20862962 | 534 775 | 510 470 | 498 018 | 513 140 | 556 890 | 555 160 | 571 208 | 641 641 |
| Investissements de portefeuille : | | | | | | | | | | |
| Obligations étrangères | v235398 | v20862968 | 144 104 | 151 715 | 147 519 | 150 275 | 153 730 | 148 122 | 144 250 | 145 744 |
| Obligations étrangères à valeur au marché | | v28257655 | 151 683 | 159 919 | 152 671 | 153 466 | 157 605 | 151 483 | 143 737 | 143 170 |
| Actions étrangères | v235399 | v20862971 | 234 030 | 222 713 | 218 227 | 226 427 | 245 194 | 244 517 | 246 491 | 279 198 |
| Actions étrangères à valeur au marché | | v28257658 | 609 165 | 616 446 | 600 713 | 603 164 | 569 849 | 551 741 | 494 732 | 438 895 |
| Marché monétaire étranger ² | v30615497 | v30615505 | 20 128 | 19 774 | 8 997 | 7 511 | 7 637 | 7 071 | 6 621 | 3 488 |
| Marché monétaire étranger à valeur au marché | | v30615508 | 20 195 | 19 825 | 9 044 | 7 548 | 7 671 | 7 089 | 6 637 | 3 501 |
| Total | v235423 | v20862965 | 398 261 | 394 202 | 374 743 | 384 214 | 406 561 | 399 711 | 397 362 | 428 431 |
| Autres investissements : | | | | | | | | | | |
| Prêts ³ | v235406 | v20862977 | 78 864 | 74 591 | 79 391 | 77 825 | 87 153 | 88 017 | 83 213 | 94 549 |
| Provisions ⁴ | v235397 | v20862980 | 0 | 0 | 0 | 0 | 0 | 0 | 0 | 0 |
| Dépôts ⁵ | v235407 | v20862983 | 136 995 | 141 442 | 151 480 | 157 894 | 177 536 | 184 475 | 197 587 | 225 387 |
| Réserves officielles internationales | v235400 | v20862986 | 45 507 | 42 534 | 40 887 | 40 593 | 43 589 | 45 027 | 45 500 | 51 364 |
| Réserves officielles internationales à valeur au marché | | v30615511 | 45 386 | 41 991 | 40 769 | 40 724 | 44 198 | 44 719 | 45 739 | 53 436 |
| Autres actifs ⁶ | v235408 | v20862989 | 41 435 | 39 955 | 36 111 | 38 209 | 42 421 | 43 244 | 45 722 | 52 596 |
| Total | v235424 | v20862974 | 302 801 | 298 522 | 307 870 | 314 521 | 350 700 | 360 764 | 372 022 | 423 896 |
| Total de l'actif : | | | | | | | | | | |
| À valeur comptable | v235395 | v20862959 | 1 235 837 | 1 203 194 | 1 180 631 | 1 211 875 | 1 314 151 | 1 315 635 | 1 340 592 | 1 493 968 |
| Avec l'investissement de portefeuille à valeur au marché | | | 1 618 498 | 1 604 639 | 1 568 197 | 1 591 970 | 1 643 323 | 1 625 928 | 1 588 575 | 1 653 175 |
| Passif : | | | | | | | | | | |
| Investissements directs étrangers au Canada ⁷ | v235412 | v20862995 | 449 104 | 462 379 | 481 740 | 510 139 | 518 600 | 525 106 | 535 032 | 540 830 |
| Investissements de portefeuille : | | | | | | | | | | |
| Obligations canadiennes ⁸ | v235413 | v20863001 | 415 451 | 393 203 | 379 348 | 384 694 | 407 404 | 426 003 | 427 673 | 455 089 |
| Obligations canadiennes à valeur au marché | | v28257661 | 435 176 | 402 741 | 394 358 | 399 726 | 430 861 | 437 537 | 439 758 | 470 405 |
| Actions canadiennes | v235414 | v20863004 | 99 202 | 101 571 | 101 125 | 92 119 | 94 448 | 97 425 | 95 921 | 96 115 |
| Actions canadiennes à valeur au marché | | v28257664 | 339 010 | 371 634 | 383 128 | 360 032 | 347 085 | 378 005 | 296 160 | 218 281 |
| Marché monétaire canadien | v235416 | v20863007 | 23 730 | 24 089 | 22 383 | 21 999 | 18 772 | 21 388 | 23 653 | 34 899 |
| Marché monétaire canadien à valeur au marché ⁹ | | v30615512 | 23 952 | 24 279 | 22 598 | 22 211 | 18 939 | 21 545 | 23 746 | 35 028 |
| Total | v235425 | v20862998 | 538 383 | 518 864 | 502 855 | 498 813 | 520 625 | 544 817 | 547 248 | 586 103 |
| Autres investissements : | | | | | | | | | | |
| Emprunts ¹⁰ | v235415 | v20863013 | 59 710 | 60 439 | 55 199 | 61 825 | 64 551 | 60 695 | 63 844 | 71 715 |
| Dépôts ¹¹ | v235417 | v20863016 | 247 017 | 251 673 | 239 189 | 243 518 | 269 925 | 253 305 | 261 181 | 301 616 |
| Autres passifs ¹² | v235418 | v20863019 | 25 791 | 26 920 | 28 013 | 27 380 | 27 702 | 27 735 | 27 487 | 24 491 |
| Total | v235426 | v20863010 | 332 518 | 339 032 | 322 400 | 332 722 | 362 179 | 341 735 | 352 512 | 397 822 |
| Total du passif : | | | | | | | | | | |
| À valeur comptable | v235411 | v20862992 | 1 320 005 | 1 320 275 | 1 306 996 | 1 341 673 | 1 401 403 | 1 411 658 | 1 434 792 | 1 524 755 |
| Avec l'investissement de portefeuille à valeur au marché | | | 1 579 760 | 1 600 065 | 1 604 224 | 1 624 830 | 1 677 664 | 1 703 928 | 1 647 208 | 1 662 366 |
| Bilan net des investissements internationaux du Canada : | | | | | | | | | | |
| À valeur comptable | v235422 | v20863022 | -84 168 | -117 081 | -126 365 | -129 799 | -87 253 | -96 023 | -94 200 | -30 787 |
| Avec l'investissement de portefeuille à valeur au marché | | | 38 738 | 4 574 | -36 027 | -32 860 | -34 341 | -78 000 | -58 633 | -9 191 |

Note(s) : Voir Qualité des données, concepts et méthodologie — Renvois. Les cellules vides expliquent qu'il n'y a aucune référence pour cette catégorie.

Tableau 1-3
Bilan des investissements internationaux avec tous les pays — 2005 à 2006

| | Vecteurs annuel | Vecteurs trimestriel | 2005 | | | | 2006 | | | |
|---|-----------------|----------------------|-----------|-----------|-----------|-----------|-----------|-----------|-----------|-----------|
| | | | I | II | III | IV | I | II | III | IV |
| millions de dollars | | | | | | | | | | |
| Actif : | | | | | | | | | | |
| Investissements directs canadiens à l'étranger ¹ | v235396 | v20862962 | 451 940 | 458 159 | 449 003 | 452 195 | 462 086 | 462 966 | 475 157 | 518 839 |
| Investissements de portefeuille : | | | | | | | | | | |
| Obligations étrangères | v235398 | v20862968 | 64 712 | 70 327 | 75 915 | 82 332 | 92 186 | 100 541 | 109 705 | 124 029 |
| Obligations étrangères à valeur au marché | | v28257655 | 69 228 | 77 127 | 81 895 | 88 796 | 98 157 | 106 446 | 118 323 | 133 660 |
| Actions étrangères | v235399 | v20862971 | 197 421 | 199 488 | 194 357 | 196 825 | 204 511 | 206 058 | 210 260 | 227 364 |
| Actions étrangères à valeur au marché | | v28257658 | 390 323 | 406 291 | 422 582 | 444 964 | 487 872 | 474 477 | 508 303 | 582 241 |
| Marché monétaire étranger ² | v30615497 | v30615505 | 11 017 | 12 218 | 12 516 | 13 055 | 14 122 | 12 916 | 17 870 | 19 966 |
| Marché monétaire étranger à valeur au marché | | v30615508 | 11 040 | 12 243 | 12 541 | 13 108 | 14 166 | 12 964 | 17 942 | 20 062 |
| Total | v235423 | v20862965 | 273 150 | 282 034 | 282 788 | 292 213 | 310 819 | 319 516 | 337 835 | 371 358 |
| Autres investissements : | | | | | | | | | | |
| Prêts ³ | v235406 | v20862977 | 52 756 | 50 670 | 49 700 | 45 924 | 61 492 | 64 860 | 71 769 | 72 823 |
| Provisions ⁴ | v235397 | v20862980 | 0 | 0 | 0 | 0 | 0 | 0 | 0 | 0 |
| Dépôts ⁵ | v235407 | v20862983 | 119 304 | 124 085 | 131 571 | 120 813 | 135 203 | 147 845 | 152 119 | 132 220 |
| Réserves officielles internationales | v235400 | v20862986 | 43 072 | 41 769 | 38 459 | 38 030 | 42 149 | 40 301 | 40 131 | 40 959 |
| Réserves officielles internationales à valeur au marché | | v30615511 | 43 848 | 42 793 | 39 074 | 38 400 | 42 088 | 40 089 | 40 256 | 40 862 |
| Autres actifs ⁶ | v235408 | v20862989 | 42 652 | 45 223 | 44 095 | 47 236 | 44 400 | 44 225 | 45 210 | 45 505 |
| Total | v235424 | v20862974 | 257 784 | 261 747 | 263 826 | 252 003 | 283 244 | 297 231 | 309 229 | 291 507 |
| Total de l'actif : | | | | | | | | | | |
| À valeur comptable | v235395 | v20862959 | 982 874 | 1 001 941 | 995 616 | 996 411 | 1 056 149 | 1 079 712 | 1 122 220 | 1 181 703 |
| Avec l'investissement de portefeuille à valeur au marché | | | 1 181 091 | 1 216 591 | 1 230 461 | 1 251 436 | 1 345 464 | 1 353 872 | 1 429 079 | 1 546 212 |
| Passif : | | | | | | | | | | |
| Investissements directs étrangers au Canada ⁷ | v235412 | v20862995 | 379 449 | 382 391 | 395 098 | 397 828 | 407 782 | 411 931 | 423 966 | 437 171 |
| Investissements de portefeuille : | | | | | | | | | | |
| Obligations canadiennes ⁸ | v235413 | v20863001 | 404 058 | 406 169 | 389 627 | 387 928 | 388 785 | 379 854 | 383 145 | 410 020 |
| Obligations canadiennes à valeur au marché | | v28257661 | 433 708 | 444 643 | 422 545 | 414 473 | 409 331 | 392 290 | 406 438 | 432 511 |
| Actions canadiennes | v235414 | v20863004 | 99 700 | 96 140 | 96 309 | 93 532 | 96 113 | 99 286 | 98 782 | 96 705 |
| Actions canadiennes à valeur au marché | | v28257664 | 252 344 | 247 602 | 274 969 | 271 379 | 298 305 | 293 804 | 295 277 | 317 908 |
| Marché monétaire canadien | v235416 | v20863007 | 18 628 | 19 710 | 17 686 | 20 783 | 22 868 | 27 059 | 25 931 | 24 515 |
| Marché monétaire canadien à valeur au marché ⁹ | | v30615512 | 18 695 | 19 832 | 17 791 | 20 899 | 22 996 | 27 242 | 26 135 | 24 716 |
| Total | v235425 | v20862998 | 522 386 | 522 019 | 503 623 | 502 243 | 507 766 | 506 200 | 507 857 | 531 240 |
| Autres investissements : | | | | | | | | | | |
| Emprunts ¹⁰ | v235415 | v20863013 | 50 136 | 51 965 | 45 479 | 38 219 | 41 807 | 47 634 | 54 173 | 55 708 |
| Dépôts ¹¹ | v235417 | v20863016 | 175 242 | 181 229 | 198 802 | 201 025 | 213 699 | 234 571 | 235 692 | 226 781 |
| Autres passifs ¹² | v235418 | v20863019 | 22 337 | 22 896 | 23 337 | 22 021 | 22 503 | 22 114 | 22 062 | 21 687 |
| Total | v235426 | v20863010 | 247 715 | 256 090 | 267 617 | 261 265 | 278 009 | 304 319 | 311 927 | 304 177 |
| Total du passif : | | | | | | | | | | |
| À valeur comptable | v235411 | v20862992 | 1 149 550 | 1 160 500 | 1 166 338 | 1 161 336 | 1 193 556 | 1 222 450 | 1 243 750 | 1 272 587 |
| Avec l'investissement de portefeuille à valeur au marché | | | 1 331 911 | 1 350 558 | 1 378 020 | 1 365 844 | 1 416 423 | 1 429 586 | 1 463 743 | 1 516 483 |
| Bilan net des investissements internationaux du Canada : | | | | | | | | | | |
| À valeur comptable | v235422 | v20863022 | -166 676 | -158 559 | -170 722 | -164 925 | -137 407 | -142 737 | -121 529 | -90 884 |
| Avec l'investissement de portefeuille à valeur au marché | | | -150 820 | -133 967 | -147 559 | -114 408 | -70 959 | -75 714 | -34 664 | 29 729 |

Note(s) : Voir Qualité des données, concepts et méthodologie — Renvois. Les cellules vides expliquent qu'il n'y a aucune référence pour cette catégorie.

Tableau 2
Investissements directs canadiens à l'étranger¹, par région géographique

| Année | États-Unis | Royaume-Uni | Autres que États-Unis et Royaume-Uni | | | | Total | Tous les pays |
|---------------------|------------|-------------|--|---------|------------------------------------|----------------------|---------|---------------|
| | | | Autres pays de l'Union européenne ² | Japon | Autres pays de l'OCDE ³ | Tous les autres pays | | |
| Vecteurs | v235428 | v235450 | v235494 | v235516 | v235538 | v235560 | v235472 | v235396 |
| millions de dollars | | | | | | | | |
| 1997 | 110 707 | 22 722 | 22 416 | 2 985 | 9 284 | 50 493 | 85 178 | 218 607 |
| 1998 | 133 267 | 24 956 | 29 149 | 3 268 | 11 579 | 60 691 | 104 686 | 262 909 |
| 1999 | 151 775 | 25 686 | 28 384 | 3 853 | 12 381 | 68 651 | 113 270 | 290 730 |
| 2000 | 177 943 | 35 170 | 39 998 | 5 613 | 17 600 | 80 182 | 143 394 | 356 506 |
| 2001 | 188 481 | 39 682 | 42 783 | 7 026 | 26 449 | 94 832 | 171 089 | 399 253 |
| 2002 | 199 992 | 40 749 | 49 515 | 9 708 | 31 077 | 104 455 | 194 754 | 435 494 |
| 2003 | 169 605 | 43 902 | 63 251 | 8 444 | 28 986 | 98 028 | 198 710 | 412 217 |
| 2004 | 198 460 | 44 358 | 77 017 | 8 367 | 21 089 | 99 256 | 205 728 | 448 546 |
| 2005 | 202 398 | 46 410 | 67 585 | 6 559 | 21 998 | 107 247 | 203 388 | 452 195 |
| 2006 | 224 020 | 58 518 | 74 390 | 3 780 | 23 264 | 134 867 | 236 301 | 518 839 |
| 2007 | 226 453 | 59 762 | 72 829 | 2 625 | 24 997 | 126 474 | 226 925 | 513 140 |
| 2008 | 297 712 | 59 836 | 91 045 | 4 235 | 25 424 | 163 389 | 284 093 | 641 641 |
| 2009 P | 261 326 | 65 416 | 83 454 | 3 642 | 29 461 | 149 992 | 266 549 | 593 291 |

Note(s) : Voir Qualité des données, concepts et méthodologie — Renvois.

Tableau 3
Investissements directs canadiens à l'étranger¹, par industrie

| Année | Industrie du bois et papier | Industrie de l'énergie et minerais métalliques | Industrie de la machinerie et matériel de transport | Industrie des finances et assurances | Industrie des services et commerce de détail ² | Toutes les autres industries ³ | Toutes les industries |
|---------------------|-----------------------------|--|---|--------------------------------------|---|---|-----------------------|
| | | | | | | | |
| millions de dollars | | | | | | | |
| 1997 | 6 154 | 53 079 | 7 715 | 73 714 | 21 760 | 56 184 | 218 607 |
| 1998 | 7 053 | 58 700 | 11 752 | 85 562 | 31 643 | 68 199 | 262 909 |
| 1999 | 7 636 | 60 444 | 10 036 | 104 111 | 30 130 | 78 373 | 290 730 |
| 2000 | 7 050 | 67 625 | 21 064 | 120 483 | 48 259 | 92 027 | 356 506 |
| 2001 | 8 814 | 76 743 | 25 603 | 150 258 | 56 989 | 80 845 | 399 253 |
| 2002 | 9 597 | 83 627 | 24 610 | 188 448 | 59 773 | 69 439 | 435 494 |
| 2003 | 8 490 | 85 273 | 23 774 | 179 236 | 53 178 | 62 267 | 412 217 |
| 2004 | 10 787 | 99 836 | 27 252 | 194 456 | 51 372 | 64 843 | 448 546 |
| 2005 | 9 562 | 113 165 | 20 955 | 205 067 | 49 018 | 54 429 | 452 195 |
| 2006 | 10 736 | 125 866 | 23 295 | 235 087 | 63 251 | 60 603 | 518 839 |
| 2007 | 10 230 | 128 700 | 21 124 | 238 295 | 57 242 | 57 549 | 513 140 |
| 2008 | 11 107 | 158 737 | 21 894 | 316 261 | 66 495 | 67 147 | 641 641 |
| 2009 P | 9 815 | 138 333 | 19 557 | 298 272 | 66 207 | 61 108 | 593 291 |

Note(s) : Voir Qualité des données, concepts et méthodologie — Renvois.

Tableau 4-1
Bénéfices d'investissements directs à l'étranger — Trimestriel

| Trimestre | Investissements directs canadiens à l'étranger ¹ | Bénéfices | | |
|----------------------|---|---|---|--|
| | | Investissements directs, dividendes, recettes | Investissements directs, bénéfices réinvestis, recettes | Investissements directs, bénéfices, recettes |
| Vecteurs annuel | v235396 | v112549 | v112550 | v112555 |
| Vecteurs trimestriel | v20862962 | v112605 | v112606 | v112611 |
| millions de dollars | | | | |
| 1997 | | | | |
| II | 195 973 | 2 689 | 1 599 | 4 289 |
| III | 202 558 | 1 806 | 1 360 | 3 166 |
| IV | 218 607 | 2 509 | 1 651 | 4 160 |
| 1998 | | | | |
| I | 220 273 | 2 364 | 1 154 | 3 518 |
| II | 235 469 | 1 897 | 1 344 | 3 241 |
| III | 257 241 | 1 306 | 1 114 | 2 421 |
| IV | 262 909 | 2 085 | 1 472 | 3 557 |
| 1999 | | | | |
| I | 264 868 | 1 430 | 1 741 | 3 171 |
| II | 266 940 | 1 774 | 1 415 | 3 189 |
| III | 284 510 | 1 414 | 2 203 | 3 617 |
| IV | 290 730 | 1 593 | 2 404 | 3 998 |
| 2000 | | | | |
| I | 302 414 | 1 545 | 1 970 | 3 516 |
| II | 330 561 | 1 888 | 1 838 | 3 726 |
| III | 338 552 | 1 527 | 2 184 | 3 711 |
| IV | 356 506 | 1 791 | 1 763 | 3 554 |
| 2001 | | | | |
| I | 374 452 | 791 | 1 436 | 2 227 |
| II | 372 556 | 1 133 | 1 734 | 2 867 |
| III | 399 455 | 857 | -142 | 715 |
| IV | 399 253 | 1 009 | -773 | 236 |
| 2002 | | | | |
| I | 397 684 | 1 133 | 1 646 | 2 779 |
| II | 392 220 | 1 652 | 1 390 | 3 042 |
| III | 419 450 | 1 348 | 1 891 | 3 239 |
| IV | 435 494 | 2 032 | 2 179 | 4 211 |
| 2003 | | | | |
| I | 415 869 | 969 | 692 | 1 661 |
| II | 386 545 | 1 131 | 2 044 | 3 175 |
| III | 396 658 | 1 191 | 2 776 | 3 967 |
| IV | 412 217 | 1 604 | 2 958 | 4 563 |
| 2004 | | | | |
| I | 423 484 | 1 045 | 3 385 | 4 430 |
| II | 460 105 | 2 139 | 3 260 | 5 399 |
| III | 449 696 | 1 413 | 3 532 | 4 945 |
| IV | 448 546 | 1 482 | 4 170 | 5 651 |
| 2005 | | | | |
| I | 451 940 | 2 303 | 3 658 | 5 961 |
| II | 458 159 | 2 506 | 3 999 | 6 505 |
| III | 449 003 | 2 418 | 4 083 | 6 502 |
| IV | 452 195 | 3 079 | 4 485 | 7 564 |
| 2006 | | | | |
| I | 462 086 | 3 820 | 4 479 | 8 299 |
| II | 462 966 | 3 823 | 5 091 | 8 915 |
| III | 475 157 | 3 663 | 4 738 | 8 401 |
| IV | 518 839 | 5 211 | 4 582 | 9 793 |
| 2007 | | | | |
| I | 534 775 | 3 274 | 5 908 | 9 181 |
| II | 510 470 | 3 505 | 6 662 | 10 167 |
| III | 498 018 | 4 622 | 5 902 | 10 524 |
| IV | 513 140 | 5 279 | 5 166 | 10 446 |
| 2008 | | | | |
| I | 556 890 | 4 139 | 5 102 | 9 241 |
| II | 555 160 | 4 570 | 5 802 | 10 372 |
| III | 571 208 | 4 242 | 3 833 | 8 076 |
| IV | 641 641 | 4 391 | 2 637 | 7 028 |
| 2009 P | | | | |
| I | 656 022 | 1 666 | 2 729 | 4 395 |
| II | 626 054 | 1 682 | 4 730 | 6 412 |
| III | 598 461 | 3 939 | 3 609 | 7 547 |
| IV | 593 291 | 4 198 | 3 615 | 7 814 |
| 2010 P | | | | |
| I | 563 847 | 4 340 | 4 443 | 8 783 |
| II | 588 419 | 4 241 | 4 724 | 8 965 |

Note(s) : Voir Qualité des données, concepts et méthodologie — Renvois.

Tableau 4-2
Bénéfices d'investissements directs à l'étranger — Annuel

| Année | Investissements directs canadiens à l'étranger ¹ | Bénéfices | | |
|----------------------|---|---|--|---|
| | | Investissements directs, dividendes, recettes | Investissements directs, bénéfiques réinvestis, recettes | Investissements directs, bénéfiques, recettes |
| Vecteurs annuel | v235396 | v112549 | v112550 | v112555 |
| Vecteurs trimestriel | v20862962 | v112605 | v112606 | v112611 |
| millions de dollars | | | | |
| 1997 | 218 607 | 8 613 | 6 196 | 14 809 |
| 1998 | 262 909 | 7 653 | 5 084 | 12 737 |
| 1999 | 290 730 | 6 212 | 7 763 | 13 975 |
| 2000 | 356 506 | 6 751 | 7 755 | 14 506 |
| 2001 | 399 253 | 3 790 | 2 254 | 6 044 |
| 2002 | 435 494 | 6 165 | 7 106 | 13 271 |
| 2003 | 412 217 | 4 895 | 8 470 | 13 365 |
| 2004 | 448 546 | 6 078 | 14 346 | 20 425 |
| 2005 | 452 195 | 10 306 | 16 226 | 26 532 |
| 2006 | 518 839 | 16 517 | 18 890 | 35 407 |
| 2007 | 513 140 | 16 680 | 23 638 | 40 318 |
| 2008 | 641 641 | 17 342 | 17 375 | 34 717 |
| 2009 P | 593 291 | 11 485 | 14 683 | 26 168 |

Note(s) : Voir Qualité des données, concepts et méthodologie — Renvois.

Tableau 5
Investissements de portefeuille en obligations étrangères, par région géographique

| Année | États-Unis | Royaume-Uni | Autres que États-Unis et Royaume-Uni | | | | Total | Tous les pays |
|---------------------|------------|-------------|--|---------|------------------------------------|----------------------|---------|---------------|
| | | | Autres pays de l'Union européenne ¹ | Japon | Autres pays de l'OCDE ² | Tous les autres pays | | |
| Vecteurs | v235430 | v235452 | v235496 | v235518 | v235540 | v235562 | v235474 | v235398 |
| millions de dollars | | | | | | | | |
| 1997 | 16 790 | 910 | 2 248 | 430 | 1 702 | 4 506 | 8 886 | 26 586 |
| 1998 | 20 964 | 1 204 | 3 484 | 467 | 2 493 | 4 642 | 11 086 | 33 254 |
| 1999 | 17 702 | 1 461 | 3 222 | 642 | 1 852 | 5 855 | 11 571 | 30 734 |
| 2000 | 21 538 | 1 301 | 5 050 | 334 | 1 749 | 5 666 | 12 801 | 35 640 |
| 2001 | 23 813 | 1 910 | 4 598 | 713 | 2 134 | 5 702 | 13 148 | 38 870 |
| 2002 | 29 779 | 1 824 | 4 971 | 382 | 2 292 | 6 143 | 13 789 | 45 392 |
| 2003 | 32 213 | 1 786 | 5 434 | 659 | 2 302 | 3 416 | 11 811 | 45 809 |
| 2004 | 40 050 | 2 006 | 7 363 | 1 154 | 4 049 | 3 939 | 16 504 | 58 560 |
| 2005 | 56 048 | 3 600 | 10 676 | 1 509 | 5 408 | 5 092 | 22 684 | 82 332 |
| 2006 | 79 611 | 5 951 | 21 186 | 1 563 | 7 832 | 7 885 | 38 466 | 124 029 |
| 2007 | 90 267 | 7 736 | 28 019 | 2 570 | 10 187 | 11 496 | 52 273 | 150 275 |
| 2008 | 98 902 | 6 254 | 22 480 | 2 444 | 6 213 | 9 451 | 40 588 | 145 744 |
| 2009 P | 81 236 | 5 830 | 20 533 | 2 004 | 5 792 | 8 491 | 36 819 | 123 884 |

Note(s) : Voir Qualité des données, concepts et méthodologie — Renvois.

Tableau 6
Investissements de portefeuille en actions étrangères, par région géographique

| Année | États-Unis | Royaume-Uni | Autres que États-Unis et Royaume-Uni | | | | Total | Tous les pays |
|---------------------|------------|-------------|--|---------|------------------------------------|----------------------|---------|---------------|
| | | | Autres pays de l'Union européenne ¹ | Japon | Autres pays de l'OCDE ² | Tous les autres pays | | |
| Vecteurs | v235431 | v235453 | v235497 | v235519 | v235541 | v235563 | v235475 | v235399 |
| millions de dollars | | | | | | | | |
| 1997 | 54 523 | 12 680 | 15 550 | 6 266 | 6 454 | 8 307 | 36 577 | 103 780 |
| 1998 | 65 102 | 14 641 | 21 255 | 8 166 | 6 939 | 8 048 | 44 408 | 124 151 |
| 1999 | 71 355 | 16 691 | 26 738 | 16 104 | 7 860 | 10 291 | 60 994 | 149 040 |
| 2000 | 90 714 | 19 209 | 31 205 | 13 129 | 9 004 | 10 311 | 63 649 | 173 572 |
| 2001 | 108 374 | 22 239 | 32 815 | 14 133 | 10 972 | 12 358 | 70 279 | 200 892 |
| 2002 | 118 008 | 24 948 | 35 594 | 13 645 | 13 446 | 10 666 | 73 350 | 216 307 |
| 2003 | 97 223 | 24 237 | 35 141 | 14 602 | 12 477 | 13 345 | 75 565 | 197 025 |
| 2004 | 92 150 | 25 430 | 35 134 | 15 998 | 12 041 | 15 019 | 78 193 | 195 773 |
| 2005 | 98 410 | 23 835 | 31 253 | 14 999 | 11 069 | 17 259 | 74 581 | 196 825 |
| 2006 | 108 220 | 26 242 | 37 457 | 21 264 | 12 849 | 21 332 | 92 902 | 227 364 |
| 2007 | 103 342 | 26 620 | 38 743 | 21 819 | 13 210 | 22 694 | 96 466 | 226 427 |
| 2008 | 110 517 | 29 569 | 53 099 | 31 036 | 22 203 | 32 775 | 139 112 | 279 198 |
| 2009 P | 100 238 | 29 546 | 45 980 | 27 368 | 22 422 | 30 036 | 125 806 | 255 590 |

Note(s) : Voir Qualité des données, concepts et méthodologie — Renvois.

Tableau 7
Investissements de portefeuille en instruments du marché monétaire étranger, par région géographique

| Année | États-Unis | Royaume-Uni | Autres que États-Unis et Royaume-Uni | | | | Total | Tous les pays |
|---------------------|------------|-------------|--|-----------|------------------------------------|----------------------|-----------|---------------|
| | | | Autres pays de l'Union européenne ¹ | Japon | Autres pays de l'OCDE ² | Tous les autres pays | | |
| Vecteurs | v30615498 | v30615499 | v30615501 | v30615502 | v30615503 | v30615504 | v30615500 | v30615497 |
| millions de dollars | | | | | | | | |
| 1997 | .. | .. | .. | .. | .. | .. | .. | .. |
| 1998 | .. | .. | .. | .. | .. | .. | .. | .. |
| 1999 | .. | .. | .. | .. | .. | .. | .. | .. |
| 2000 | .. | .. | .. | .. | .. | .. | .. | .. |
| 2001 | .. | .. | .. | .. | .. | .. | .. | .. |
| 2002 | 7 119 | 226 | 113 | 0 | 155 | 1 464 | 1 731 | 9 076 |
| 2003 | 7 111 | 2 092 | 106 | 0 | 218 | 1 428 | 1 751 | 10 953 |
| 2004 | 5 528 | 4 714 | 285 | 0 | 42 | 510 | 837 | 11 079 |
| 2005 | 5 301 | 6 110 | 1 573 | 0 | 72 | 0 | 1 645 | 13 055 |
| 2006 | 8 655 | 7 906 | 3 220 | 0 | 127 | 58 | 3 405 | 19 966 |
| 2007 | 4 004 | 1 389 | 2 056 | 0 | 57 | 4 | 2 118 | 7 511 |
| 2008 | 3 065 | 154 | 251 | 0 | 0 | 18 | 269 | 3 488 |
| 2009 P | 4 062 | 225 | 176 | 0 | 165 | 2 | 342 | 4 629 |

Note(s) : Voir Qualité des données, concepts et méthodologie — Renvois.

Tableau 8
Réserves officielles internationales du Canada

| Année | Dollars des États-Unis | Autres devises | Or | Droits de tirages spéciaux | Position de réserve au Fond monétaire international | Réserves officielles internationales |
|---------------------|------------------------|----------------|---------|----------------------------|---|--------------------------------------|
| Vecteurs | v235401 | v235402 | v235403 | v235404 | v235405 | v235400 |
| millions de dollars | | | | | | |
| 1997 | 20 930 | 703 | 209 | 1 610 | 2 253 | 25 705 |
| 1998 | 24 427 | 6 102 | 188 | 1 681 | 3 522 | 35 921 |
| 1999 | 27 829 | 8 183 | 125 | 759 | 4 567 | 41 463 |
| 2000 | 32 154 | 10 944 | 81 | 861 | 3 761 | 47 801 |
| 2001 | 30 768 | 16 953 | 74 | 978 | 4 554 | 53 327 |
| 2002 | 27 287 | 22 146 | 45 | 1 124 | 5 628 | 56 230 |
| 2003 | 19 694 | 19 914 | 7 | 1 086 | 4 988 | 45 690 |
| 2004 | 17 171 | 18 026 | 7 | 1 111 | 3 999 | 40 315 |
| 2005 | 19 670 | 15 681 | 6 | 1 043 | 1 629 | 38 030 |
| 2006 | 18 236 | 20 624 | 7 | 1 123 | 970 | 40 959 |
| 2007 | 18 819 | 20 107 | 6 | 1 006 | 655 | 40 593 |
| 2008 | 26 499 | 22 129 | 7 | 1 207 | 1 522 | 51 364 |
| 2009 | 24 721 | 19 055 | 6 | 9 681 | 2 548 | 56 012 |

Note(s) : Voir Qualité des données, concepts et méthodologie — Renvois.

Tableau 9
Autres actifs

| Année | Créances à court terme auprès des non-résidents | Actifs autre que les créances à court terme | Autres actifs ¹ |
|---------------------|---|---|----------------------------|
| Vecteurs | v235409 | v235410 | v235408 |
| millions de dollars | | | |
| 1997 | 7 235 | 55 155 | 62 391 |
| 1998 | 7 707 | 54 299 | 62 006 |
| 1999 | 7 911 | 50 723 | 58 634 |
| 2000 | 10 839 | 52 221 | 63 060 |
| 2001 | 11 658 | 52 496 | 64 155 |
| 2002 | 11 867 | 45 949 | 57 817 |
| 2003 | 10 778 | 44 396 | 55 174 |
| 2004 | 11 110 | 28 497 | 39 607 |
| 2005 | 11 421 | 35 815 | 47 236 |
| 2006 | 12 442 | 33 063 | 45 505 |
| 2007 | 11 006 | 27 203 | 38 209 |
| 2008 | 9 228 | 43 368 | 52 596 |
| 2009 P | 10 338 | 44 586 | 54 923 |

Note(s) : Voir Qualité des données, concepts et méthodologie — Renvois.

Tableau 10
Investissements directs étrangers au Canada¹, par région géographique

| Année | États-Unis | Royaume-Uni | Autres que États-Unis et Royaume-Uni | | | | Total | Tous les pays |
|---------------------|------------|-------------|--|---------|------------------------------------|----------------------|---------|---------------|
| | | | Autres pays de l'Union européenne ² | Japon | Autres pays de l'OCDE ³ | Tous les autres pays | | |
| Vecteurs | v235437 | v235459 | v235503 | v235525 | v235547 | v235569 | v235481 | v235412 |
| millions de dollars | | | | | | | | |
| 1997 | 128 978 | 15 748 | 25 508 | 7 990 | 8 860 | 7 193 | 49 551 | 194 277 |
| 1998 | 146 893 | 17 042 | 31 126 | 8 393 | 8 958 | 6 978 | 55 454 | 219 389 |
| 1999 | 176 045 | 15 279 | 36 341 | 8 270 | 10 115 | 6 514 | 61 239 | 252 563 |
| 2000 | 193 651 | 23 955 | 72 008 | 8 041 | 13 280 | 8 181 | 101 511 | 319 116 |
| 2001 | 219 927 | 26 913 | 65 144 | 7 864 | 11 039 | 9 542 | 93 590 | 340 429 |
| 2002 | 231 566 | 27 552 | 66 687 | 9 305 | 11 337 | 10 371 | 97 700 | 356 819 |
| 2003 | 238 057 | 26 002 | 76 156 | 9 892 | 11 735 | 11 842 | 109 625 | 373 685 |
| 2004 | 243 328 | 25 318 | 74 962 | 9 939 | 12 526 | 13 377 | 110 804 | 379 450 |
| 2005 | 251 477 | 29 499 | 71 998 | 10 523 | 17 642 | 16 688 | 116 851 | 397 828 |
| 2006 | 265 096 | 39 409 | 68 792 | 13 439 | 19 923 | 30 512 | 132 665 | 437 171 |
| 2007 | 290 983 | 56 649 | 81 769 | 13 625 | 24 281 | 42 832 | 162 506 | 510 139 |
| 2008 | 283 494 | 66 844 | 98 796 | 12 859 | 28 903 | 49 935 | 190 492 | 540 830 |
| 2009 P | 288 287 | 63 469 | 100 245 | 13 122 | 30 657 | 53 620 | 197 644 | 549 400 |

Note(s) : Voir Qualité des données, concepts et méthodologie — Renvois.

Tableau 11
Investissements directs étrangers au Canada¹, par industrie

| Année | Industrie du bois et papier | Industrie de l'énergie et minerais métalliques | Industrie de la machinerie et matériel de transport | Industrie des finances et assurances | Industrie des services et commerce de détail ² | Toutes les autres industries ³ | Toutes les industries |
|---------------------|-----------------------------|--|---|--------------------------------------|---|---|-----------------------|
| | | | | | | | |
| millions de dollars | | | | | | | |
| 1997 | 12 595 | 33 923 | 28 043 | 35 781 | 19 460 | 64 476 | 194 277 |
| 1998 | 13 487 | 38 651 | 30 029 | 40 787 | 21 642 | 74 793 | 219 389 |
| 1999 | 15 345 | 42 884 | 30 563 | 52 755 | 23 462 | 87 555 | 252 563 |
| 2000 | 16 384 | 56 305 | 43 647 | 53 965 | 25 367 | 123 447 | 319 116 |
| 2001 | 14 898 | 75 402 | 46 460 | 67 725 | 25 245 | 110 698 | 340 429 |
| 2002 | 15 066 | 83 821 | 49 825 | 65 318 | 28 873 | 113 917 | 356 819 |
| 2003 | 15 113 | 85 367 | 47 498 | 89 756 | 32 557 | 103 393 | 373 685 |
| 2004 | 13 095 | 85 097 | 47 926 | 90 870 | 36 280 | 106 182 | 379 450 |
| 2005 | 14 122 | 98 504 | 43 497 | 92 045 | 38 458 | 111 202 | 397 828 |
| 2006 | 15 371 | 120 513 | 51 164 | 89 708 | 41 925 | 118 490 | 437 171 |
| 2007 | 15 577 | 168 052 | 56 716 | 99 920 | 47 863 | 122 012 | 510 139 |
| 2008 | 12 436 | 192 463 | 51 945 | 112 237 | 44 613 | 127 136 | 540 830 |
| 2009 P | 11 628 | 199 011 | 51 530 | 108 957 | 46 643 | 131 630 | 549 400 |

Note(s) : Voir Qualité des données, concepts et méthodologie — Renvois.

Tableau 12-1
Bénéfices d'investissements directs étrangers au Canada — Trimestriel

| Trimestre | Investissements directs étrangers au Canada ¹ | Bénéfices | | |
|----------------------|--|--|--|---|
| | | Investissements directs, dividendes, paiements | Investissements directs, bénéfices réinvestis, paiements | Investissements directs, bénéfices, paiements |
| Vecteurs annuel | v235412 | v112570 | v112571 | v112586 |
| Vecteurs trimestriel | v20862995 | v112626 | v112627 | v112642 |
| millions de dollars | | | | |
| 1997 | | | | |
| II | 186 155 | 2 306 | 1 990 | 4 296 |
| III | 191 895 | 2 315 | 2 976 | 5 291 |
| IV | 194 277 | 2 411 | 1 230 | 3 641 |
| 1998 | | | | |
| I | 194 615 | 2 332 | 1 706 | 4 038 |
| II | 202 188 | 2 227 | 1 502 | 3 729 |
| III | 211 075 | 2 445 | 1 072 | 3 517 |
| IV | 219 389 | 2 486 | 905 | 3 391 |
| 1999 | | | | |
| I | 225 061 | 2 080 | 2 500 | 4 580 |
| II | 233 678 | 2 081 | 3 198 | 5 278 |
| III | 246 857 | 2 113 | 3 232 | 5 345 |
| IV | 252 563 | 4 987 | -204 | 4 783 |
| 2000 | | | | |
| I | 266 405 | 2 483 | 2 293 | 4 777 |
| II | 289 603 | 2 398 | 3 580 | 5 978 |
| III | 301 246 | 2 068 | 3 668 | 5 736 |
| IV | 319 116 | 2 070 | 3 970 | 6 040 |
| 2001 | | | | |
| I | 326 341 | 1 896 | 4 657 | 6 554 |
| II | 335 953 | 2 002 | 4 706 | 6 707 |
| III | 338 368 | 1 939 | 1 834 | 3 773 |
| IV | 340 429 | 3 128 | -195 | 2 933 |
| 2002 | | | | |
| I | 348 565 | 2 012 | 2 228 | 4 241 |
| II | 354 292 | 1 736 | 2 114 | 3 850 |
| III | 355 208 | 2 029 | 3 039 | 5 068 |
| IV | 356 819 | 4 260 | 1 959 | 6 219 |
| 2003 | | | | |
| I | 364 227 | 2 087 | 4 244 | 6 331 |
| II | 370 618 | 3 375 | 1 826 | 5 201 |
| III | 371 076 | 2 740 | 2 683 | 5 423 |
| IV | 373 685 | 2 993 | 1 881 | 4 874 |
| 2004 | | | | |
| I | 378 006 | 2 222 | 3 682 | 5 904 |
| II | 374 124 | 3 544 | 4 519 | 8 063 |
| III | 384 807 | 2 475 | 4 026 | 6 501 |
| IV | 379 450 | 4 166 | 965 | 5 131 |
| 2005 | | | | |
| I | 379 449 | 4 363 | 3 782 | 8 145 |
| II | 382 391 | 3 367 | 4 534 | 7 901 |
| III | 395 098 | 4 111 | 4 558 | 8 669 |
| IV | 397 828 | 7 039 | 1 370 | 8 408 |
| 2006 | | | | |
| I | 407 782 | 5 535 | 3 004 | 8 539 |
| II | 411 931 | 4 482 | 3 953 | 8 436 |
| III | 423 966 | 4 352 | 3 794 | 8 146 |
| IV | 437 171 | 6 255 | 2 046 | 8 301 |
| 2007 | | | | |
| I | 449 104 | 5 778 | 5 050 | 10 828 |
| II | 462 379 | 4 108 | 6 356 | 10 465 |
| III | 481 740 | 4 963 | 4 600 | 9 563 |
| IV | 510 139 | 5 294 | 2 954 | 8 248 |
| 2008 | | | | |
| I | 518 600 | 4 019 | 4 007 | 8 026 |
| II | 525 106 | 4 998 | 6 946 | 11 944 |
| III | 535 032 | 5 751 | 4 674 | 10 425 |
| IV | 540 830 | 6 637 | 586 | 7 222 |
| 2009 P | | | | |
| I | 540 338 | 3 181 | 240 | 3 420 |
| II | 538 586 | 4 393 | 2 828 | 7 221 |
| III | 546 674 | 5 345 | 3 246 | 8 592 |
| IV | 549 400 | 6 110 | 2 136 | 8 246 |
| 2010 P | | | | |
| I | 561 033 | 5 344 | 3 507 | 8 851 |
| II | 570 126 | 5 802 | 2 862 | 8 664 |

Note(s) : Voir Qualité des données, concepts et méthodologie — Renvois.

Tableau 12-2
Bénéfices d'investissements directs étrangers au Canada — Annuel

| Année | Investissements directs étrangers au Canada ¹ | Bénéfices | | |
|----------------------|--|--|--|---|
| | | Investissements directs, dividendes, paiements | Investissements directs, bénéfices réinvestis, paiements | Investissements directs, bénéfices, paiements |
| Vecteurs annuel | v235412 | v112570 | v112571 | v112586 |
| Vecteurs trimestriel | v20862995 | v112626 | v112627 | v112642 |
| | | millions de dollars | | |
| 1997 | 194 277 | 9 402 | 7 920 | 17 322 |
| 1998 | 219 389 | 9 490 | 5 185 | 14 674 |
| 1999 | 252 563 | 11 260 | 8 726 | 19 986 |
| 2000 | 319 116 | 9 020 | 13 511 | 22 531 |
| 2001 | 340 429 | 8 965 | 11 002 | 19 968 |
| 2002 | 356 819 | 10 038 | 9 340 | 19 378 |
| 2003 | 373 685 | 11 194 | 10 635 | 21 829 |
| 2004 | 379 450 | 12 406 | 13 193 | 25 599 |
| 2005 | 397 828 | 18 879 | 14 244 | 33 123 |
| 2006 | 437 171 | 20 625 | 12 797 | 33 422 |
| 2007 | 510 139 | 20 143 | 18 960 | 39 104 |
| 2008 | 540 830 | 21 405 | 16 213 | 37 617 |
| 2009 P | 549 400 | 19 029 | 8 450 | 27 479 |

Note(s) : Voir Qualité des données, concepts et méthodologie — Renvois.

Tableau 13
Investissements de portefeuille en obligations canadiennes¹, par région géographique

| Année | États-Unis | Royaume-Uni | Autres que États-Unis et Royaume-Uni | | | | Total | Total, tous les pays |
|----------------------|------------|-------------|--|---------|------------------------------------|----------------------|---------|----------------------|
| | | | Autres pays de l'Union européenne ² | Japon | Autres pays de l'OCDE ³ | Tous les autres pays | | |
| Vecteurs annuel | v235438 | v235460 | v235504 | v235526 | v235548 | v235570 | v235413 | |
| Vecteurs trimestriel | v236556 | v236557 | v236558 | v236559 | v236560 | v236561 | v236555 | |
| millions de dollars | | | | | | | | |
| 1997 | | | | | | | | |
| II | 167 617 | 36 967 | 47 739 | 46 758 | 33 087 | 28 880 | 156 464 | 361 048 |
| III | 175 359 | 35 429 | 47 749 | 47 490 | 31 883 | 28 281 | 155 403 | 366 190 |
| IV | 179 874 | 34 888 | 48 051 | 45 366 | 30 564 | 29 156 | 153 137 | 367 899 |
| 1998 | | | | | | | | |
| I | 180 747 | 32 758 | 50 210 | 43 651 | 31 155 | 31 412 | 156 428 | 369 934 |
| II | 186 785 | 34 302 | 51 738 | 42 909 | 32 385 | 32 713 | 159 745 | 380 833 |
| III | 190 558 | 35 738 | 57 735 | 42 696 | 34 050 | 33 656 | 168 137 | 394 433 |
| IV | 195 133 | 37 705 | 59 655 | 45 021 | 34 194 | 34 063 | 172 933 | 405 772 |
| 1999 | | | | | | | | |
| I | 195 738 | 37 055 | 56 962 | 42 616 | 31 883 | 32 759 | 164 220 | 397 012 |
| II | 195 064 | 36 214 | 55 753 | 41 307 | 31 453 | 32 339 | 160 852 | 392 132 |
| III | 194 819 | 37 285 | 56 513 | 42 205 | 32 218 | 31 491 | 162 427 | 394 531 |
| IV | 194 794 | 37 024 | 54 559 | 41 313 | 31 141 | 30 561 | 157 574 | 389 392 |
| 2000 | | | | | | | | |
| I | 192 205 | 36 336 | 51 428 | 40 355 | 30 388 | 29 870 | 152 041 | 380 581 |
| II | 191 954 | 41 187 | 48 668 | 40 054 | 29 291 | 28 631 | 146 644 | 379 786 |
| III | 195 429 | 39 115 | 48 761 | 38 369 | 27 853 | 27 700 | 142 683 | 377 228 |
| IV | 194 720 | 39 033 | 48 504 | 35 892 | 26 782 | 27 509 | 138 687 | 372 440 |
| 2001 | | | | | | | | |
| I | 215 400 | 41 935 | 47 499 | 35 207 | 25 746 | 25 482 | 133 934 | 391 270 |
| II | 216 783 | 40 029 | 47 010 | 34 578 | 23 838 | 23 977 | 129 403 | 386 215 |
| III | 224 422 | 42 108 | 51 155 | 36 762 | 24 596 | 23 712 | 136 225 | 402 756 |
| IV | 248 872 | 44 595 | 52 023 | 34 269 | 23 892 | 23 576 | 133 760 | 427 228 |
| 2002 | | | | | | | | |
| I | 257 667 | 44 772 | 51 685 | 32 867 | 23 268 | 23 529 | 131 349 | 433 788 |
| II | 249 479 | 47 034 | 52 710 | 30 538 | 22 033 | 22 333 | 127 614 | 424 127 |
| III | 263 918 | 49 562 | 54 731 | 30 769 | 22 403 | 23 036 | 130 939 | 444 419 |
| IV | 264 933 | 51 086 | 55 082 | 31 937 | 22 693 | 23 341 | 133 053 | 449 072 |
| 2003 | | | | | | | | |
| I | 250 124 | 56 392 | 52 712 | 28 998 | 21 270 | 22 656 | 125 636 | 432 151 |
| II | 233 176 | 53 066 | 52 878 | 31 308 | 20 419 | 22 126 | 126 731 | 412 974 |
| III | 223 146 | 53 699 | 52 677 | 31 902 | 18 787 | 22 704 | 126 070 | 402 915 |
| IV | 224 696 | 51 729 | 53 666 | 31 444 | 18 336 | 21 179 | 124 625 | 401 050 |
| 2004 | | | | | | | | |
| I | 233 626 | 54 505 | 53 132 | 28 735 | 18 546 | 21 900 | 122 313 | 410 444 |
| II | 241 685 | 56 185 | 52 666 | 28 450 | 17 698 | 22 871 | 121 685 | 419 556 |
| III | 233 099 | 56 350 | 51 811 | 26 211 | 17 214 | 22 496 | 117 732 | 407 183 |
| IV | 227 035 | 55 443 | 53 050 | 25 938 | 15 931 | 24 839 | 119 758 | 402 236 |
| 2005 | | | | | | | | |
| I | 224 320 | 57 129 | 55 476 | 25 985 | 15 259 | 25 889 | 122 609 | 404 058 |
| II | 231 359 | 52 283 | 54 489 | 26 474 | 14 325 | 27 238 | 122 526 | 406 169 |
| III | 219 217 | 50 640 | 52 121 | 25 871 | 14 716 | 27 062 | 119 770 | 389 627 |
| IV | 211 905 | 57 193 | 51 098 | 26 200 | 13 960 | 27 573 | 118 831 | 387 928 |
| 2006 | | | | | | | | |
| I | 212 467 | 57 370 | 51 001 | 27 822 | 13 687 | 26 438 | 118 948 | 388 785 |
| II | 204 535 | 58 894 | 51 063 | 26 593 | 13 794 | 24 976 | 116 426 | 379 854 |
| III | 212 192 | 55 931 | 49 296 | 26 889 | 13 290 | 25 547 | 115 022 | 383 145 |
| IV | 222 641 | 66 590 | 50 890 | 28 358 | 14 196 | 27 346 | 120 790 | 410 020 |
| 2007 | | | | | | | | |
| I | 224 257 | 68 357 | 50 565 | 29 005 | 13 828 | 29 439 | 122 837 | 415 451 |
| II | 209 859 | 65 636 | 46 319 | 28 536 | 12 351 | 30 502 | 117 708 | 393 203 |
| III | 200 821 | 66 097 | 44 232 | 28 568 | 11 786 | 27 845 | 112 431 | 379 348 |
| IV | 201 596 | 66 652 | 44 173 | 30 574 | 12 177 | 29 522 | 116 446 | 384 694 |
| 2008 | | | | | | | | |
| I | 210 165 | 72 700 | 45 492 | 34 750 | 13 107 | 31 191 | 124 540 | 407 405 |
| II | 222 176 | 78 712 | 42 415 | 38 050 | 13 213 | 31 437 | 125 115 | 426 003 |
| III | 232 807 | 75 532 | 37 092 | 39 764 | 11 953 | 30 526 | 119 335 | 427 673 |
| IV | 253 206 | 82 073 | 36 716 | 40 485 | 12 548 | 30 060 | 119 809 | 455 089 |
| 2009 P | | | | | | | | |
| I | 270 740 | 87 125 | 34 227 | 41 039 | 12 224 | 31 333 | 118 823 | 476 688 |
| II | 273 783 | 94 004 | 32 230 | 41 362 | 11 396 | 34 854 | 119 842 | 487 629 |
| III | 272 759 | 90 130 | 29 422 | 38 908 | 11 483 | 33 730 | 113 543 | 476 432 |
| IV | 283 056 | 95 414 | 30 208 | 39 847 | 11 541 | 35 670 | 117 266 | 495 736 |
| 2010 P | | | | | | | | |
| I | 289 528 | 91 707 | 28 482 | 40 967 | 13 697 | 36 820 | 119 966 | 501 201 |
| II | 317 350 | 99 573 | 25 949 | 44 691 | 14 593 | 41 088 | 126 321 | 543 245 |

Note(s) : Voir Qualité des données, concepts et méthodologie — Renvois.

Tableau 14-1

Investissements de portefeuille en obligations canadiennes¹, valeur comptable et valeur au marché — Gouvernements

| Année | Administration publique fédérale | | Administrations publiques provinciales | | Administrations publiques municipales | | Total des administrations publiques | |
|----------------------|----------------------------------|------------------|--|------------------|---------------------------------------|------------------|-------------------------------------|------------------|
| | Valeur comptable | Valeur au marché | Valeur comptable | Valeur au marché | Valeur comptable | Valeur au marché | Valeur comptable | Valeur au marché |
| Vecteurs annuel | v236511 | v236522 | v236514 | v236523 | v236514 | v236524 | v236438 | v236521 |
| Vecteurs trimestriel | v20863099 | v20863100 | v20863101 | v20863102 | v20863103 | v20863104 | v20863097 | v20863098 |
| | millions de dollars | | | | | | | |
| 1997 | | | | | | | | |
| II | 93 844 | 98 937 | 115 992 | 126 114 | 5 912 | 6 484 | 215 749 | 231 535 |
| III | 97 122 | 105 314 | 116 878 | 126 852 | 5 856 | 6 397 | 219 856 | 238 563 |
| IV | 92 761 | 100 294 | 114 266 | 125 376 | 5 962 | 6 477 | 212 989 | 232 146 |
| 1998 | | | | | | | | |
| I | 94 271 | 102 383 | 112 340 | 124 219 | 5 854 | 6 414 | 212 465 | 233 016 |
| II | 90 595 | 97 736 | 113 656 | 135 174 | 5 725 | 6 251 | 209 977 | 239 161 |
| III | 86 479 | 92 675 | 120 013 | 132 852 | 5 912 | 6 409 | 212 405 | 231 936 |
| IV | 89 126 | 96 322 | 125 074 | 137 835 | 6 112 | 6 620 | 220 312 | 240 777 |
| 1999 | | | | | | | | |
| I | 86 586 | 94 142 | 119 346 | 126 813 | 5 687 | 5 988 | 211 620 | 226 942 |
| II | 86 678 | 91 474 | 113 805 | 119 270 | 5 511 | 5 789 | 205 993 | 216 532 |
| III | 87 275 | 93 064 | 114 726 | 119 826 | 5 453 | 5 723 | 207 454 | 218 613 |
| IV | 91 131 | 100 201 | 112 496 | 116 905 | 5 434 | 5 664 | 209 062 | 222 770 |
| 2000 | | | | | | | | |
| I | 85 679 | 89 797 | 108 475 | 114 335 | 5 171 | 5 416 | 199 326 | 209 547 |
| II | 85 844 | 90 699 | 108 005 | 113 252 | 5 141 | 5 373 | 198 990 | 209 324 |
| III | 82 015 | 87 037 | 106 497 | 112 565 | 5 160 | 5 420 | 193 672 | 205 021 |
| IV | 81 198 | 84 726 | 105 005 | 111 262 | 4 979 | 5 208 | 191 182 | 201 196 |
| 2001 | | | | | | | | |
| I | 83 909 | 88 824 | 106 302 | 115 207 | 4 758 | 5 022 | 194 969 | 209 053 |
| II | 79 434 | 82 925 | 103 294 | 110 436 | 4 406 | 4 641 | 187 134 | 198 001 |
| III | 77 229 | 82 245 | 108 407 | 116 487 | 4 350 | 4 586 | 189 986 | 203 318 |
| IV | 74 717 | 80 007 | 109 021 | 117 082 | 4 589 | 4 783 | 188 327 | 201 872 |
| 2002 | | | | | | | | |
| I | 74 036 | 78 153 | 107 981 | 118 568 | 4 384 | 4 605 | 186 401 | 201 326 |
| II | 72 464 | 76 149 | 105 224 | 115 289 | 4 131 | 4 326 | 181 819 | 195 764 |
| III | 75 026 | 81 263 | 108 629 | 121 513 | 4 128 | 4 300 | 187 783 | 207 076 |
| IV | 79 956 | 86 448 | 112 990 | 125 961 | 3 655 | 3 802 | 196 601 | 216 211 |
| 2003 | | | | | | | | |
| I | 83 011 | 89 438 | 108 144 | 119 344 | 3 582 | 3 749 | 194 737 | 212 530 |
| II | 78 941 | 87 738 | 105 522 | 118 300 | 3 346 | 3 496 | 187 809 | 209 534 |
| III | 63 057 | 68 951 | 106 153 | 115 699 | 3 102 | 3 236 | 172 312 | 187 886 |
| IV | 59 210 | 64 879 | 103 715 | 112 699 | 3 168 | 3 298 | 166 093 | 180 877 |
| 2004 | | | | | | | | |
| I | 57 851 | 65 315 | 103 914 | 114 946 | 3 102 | 3 280 | 164 867 | 183 541 |
| II | 61 204 | 65 608 | 100 988 | 107 685 | 3 337 | 3 485 | 165 529 | 176 778 |
| III | 59 888 | 65 286 | 97 111 | 105 675 | 3 436 | 3 647 | 160 435 | 174 608 |
| IV | 54 533 | 60 379 | 99 509 | 108 245 | 3 462 | 3 743 | 157 505 | 172 367 |
| 2005 | | | | | | | | |
| I | 53 506 | 59 252 | 101 791 | 110 422 | 3 346 | 3 563 | 158 643 | 173 237 |
| II | 49 534 | 56 566 | 103 461 | 114 364 | 3 430 | 3 748 | 156 425 | 174 679 |
| III | 48 385 | 55 839 | 97 861 | 106 990 | 3 501 | 3 805 | 149 747 | 166 634 |
| IV | 46 278 | 52 605 | 98 777 | 106 797 | 3 779 | 4 061 | 148 833 | 163 463 |
| 2006 | | | | | | | | |
| I | 48 289 | 54 027 | 96 590 | 103 060 | 3 718 | 3 878 | 148 597 | 160 965 |
| II | 47 066 | 51 477 | 94 295 | 98 701 | 3 952 | 4 023 | 145 313 | 154 202 |
| III | 43 075 | 48 775 | 95 619 | 102 203 | 4 021 | 4 223 | 142 715 | 155 201 |
| IV | 46 076 | 52 309 | 102 009 | 108 814 | 4 120 | 4 300 | 152 204 | 165 423 |
| 2007 | | | | | | | | |
| I | 47 943 | 52 290 | 101 547 | 107 866 | 4 033 | 4 186 | 153 523 | 164 342 |
| II | 41 943 | 44 869 | 94 853 | 98 554 | 3 959 | 3 977 | 140 755 | 147 401 |
| III | 42 103 | 46 270 | 88 864 | 93 356 | 3 991 | 4 038 | 134 959 | 143 664 |
| IV | 40 242 | 44 866 | 87 932 | 93 011 | 4 035 | 4 074 | 132 210 | 141 950 |
| 2008 | | | | | | | | |
| I | 45 675 | 53 288 | 91 677 | 98 227 | 4 330 | 4 350 | 141 682 | 155 864 |
| II | 45 037 | 51 787 | 95 666 | 99 752 | 4 413 | 4 391 | 145 116 | 155 930 |
| III | 41 259 | 48 670 | 96 227 | 101 410 | 4 313 | 4 279 | 141 799 | 154 360 |
| IV | 37 757 | 46 038 | 105 999 | 113 066 | 4 553 | 4 624 | 148 310 | 163 728 |
| 2009 P | | | | | | | | |
| I | 42 005 | 50 857 | 108 476 | 114 651 | 4 583 | 4 647 | 155 064 | 170 156 |
| II | 45 242 | 51 905 | 113 977 | 120 130 | 4 542 | 4 703 | 163 760 | 176 737 |
| III | 52 163 | 59 619 | 107 794 | 116 507 | 4 515 | 4 732 | 164 473 | 180 858 |
| IV | 63 597 | 70 023 | 112 544 | 120 783 | 4 450 | 4 672 | 180 591 | 195 479 |
| 2010 P | | | | | | | | |
| I | 73 067 | 78 616 | 110 487 | 118 388 | 4 374 | 4 653 | 187 928 | 201 656 |
| II | 91 793 | 100 034 | 122 461 | 132 069 | 4 414 | 4 737 | 218 668 | 236 839 |

Note(s) : Voir Qualité des données, concepts et méthodologie — Renvois.

Tableau 14-2
Investissements de portefeuille en obligations canadiennes¹, valeur comptable et valeur au marché — Entreprises publiques

| Année | Entreprises publiques fédérales | | Entreprises publiques provinciales | | Entreprises publiques municipales | | Total des entreprises publiques | |
|----------------------|---------------------------------|------------------|------------------------------------|------------------|-----------------------------------|------------------|---------------------------------|------------------|
| | Valeur comptable | Valeur au marché | Valeur comptable | Valeur au marché | Valeur comptable | Valeur au marché | Valeur comptable | Valeur au marché |
| Vecteurs annuel | v236512 | v236526 | v236515 | v236527 | v236515 | v236528 | v236439 | v236525 |
| Vecteurs trimestriel | v20863107 | v20863108 | v20863109 | v20863110 | v20863111 | v20863112 | v20863105 | v20863106 |
| | millions de dollars | | | | | | | |
| 1997 | | | | | | | | |
| II | 12 535 | 12 825 | 37 217 | 43 522 | 0 | 0 | 49 752 | 56 347 |
| III | 12 246 | 12 796 | 36 576 | 42 345 | 0 | 0 | 48 822 | 55 141 |
| IV | 11 933 | 12 490 | 35 527 | 41 162 | 0 | 0 | 47 459 | 53 652 |
| 1998 | | | | | | | | |
| I | 12 087 | 12 386 | 35 686 | 41 895 | 0 | 0 | 47 773 | 54 281 |
| II | 13 271 | 13 715 | 37 093 | 43 618 | 0 | 0 | 50 364 | 57 332 |
| III | 13 535 | 14 044 | 37 914 | 44 270 | 0 | 0 | 51 449 | 58 314 |
| IV | 13 498 | 13 955 | 37 597 | 44 022 | 0 | 0 | 51 094 | 57 977 |
| 1999 | | | | | | | | |
| I | 13 380 | 13 484 | 34 757 | 38 829 | 0 | 0 | 48 137 | 52 313 |
| II | 15 526 | 15 566 | 32 787 | 35 861 | 0 | 0 | 48 313 | 51 427 |
| III | 14 645 | 14 912 | 32 867 | 35 823 | 0 | 0 | 47 513 | 50 734 |
| IV | 15 017 | 14 992 | 30 973 | 33 609 | 0 | 0 | 45 990 | 48 601 |
| 2000 | | | | | | | | |
| I | 15 492 | 15 938 | 30 566 | 33 972 | 0 | 0 | 46 059 | 49 909 |
| II | 15 022 | 15 463 | 30 240 | 33 684 | 0 | 0 | 45 262 | 49 147 |
| III | 14 679 | 15 148 | 29 984 | 34 000 | 0 | 0 | 44 662 | 49 148 |
| IV | 14 652 | 14 969 | 29 904 | 33 363 | 0 | 0 | 44 556 | 48 332 |
| 2001 | | | | | | | | |
| I | 15 610 | 16 501 | 29 182 | 33 735 | 0 | 0 | 44 792 | 50 236 |
| II | 15 509 | 16 300 | 28 031 | 32 004 | 0 | 0 | 43 540 | 48 304 |
| III | 16 803 | 17 690 | 28 381 | 32 594 | 0 | 0 | 45 183 | 50 283 |
| IV | 17 252 | 18 060 | 27 422 | 31 618 | 0 | 0 | 44 673 | 49 678 |
| 2002 | | | | | | | | |
| I | 20 714 | 21 747 | 26 099 | 31 280 | 0 | 0 | 46 813 | 53 027 |
| II | 22 364 | 23 369 | 23 603 | 28 931 | 0 | 0 | 45 967 | 52 300 |
| III | 26 653 | 28 067 | 24 201 | 30 386 | 0 | 0 | 50 854 | 58 452 |
| IV | 28 742 | 30 000 | 24 197 | 29 988 | 0 | 0 | 52 939 | 59 988 |
| 2003 | | | | | | | | |
| I | 30 612 | 31 581 | 21 739 | 27 387 | 0 | 0 | 52 351 | 58 968 |
| II | 34 234 | 35 168 | 20 175 | 25 989 | 25 | 26 | 54 434 | 61 183 |
| III | 37 029 | 37 547 | 19 510 | 24 464 | 26 | 26 | 56 565 | 62 037 |
| IV | 38 488 | 38 886 | 19 096 | 23 706 | 25 | 26 | 57 610 | 62 618 |
| 2004 | | | | | | | | |
| I | 42 463 | 43 656 | 19 149 | 24 493 | 32 | 32 | 61 643 | 68 181 |
| II | 44 619 | 44 171 | 18 687 | 22 713 | 31 | 32 | 63 337 | 66 915 |
| III | 45 729 | 46 157 | 17 782 | 22 386 | 32 | 32 | 63 542 | 68 576 |
| IV | 48 465 | 48 904 | 17 286 | 21 778 | 31 | 31 | 65 782 | 70 714 |
| 2005 | | | | | | | | |
| I | 48 782 | 49 184 | 16 884 | 21 457 | 32 | 32 | 65 698 | 70 673 |
| II | 49 741 | 50 446 | 16 985 | 22 493 | 31 | 31 | 66 757 | 72 970 |
| III | 49 288 | 49 937 | 15 976 | 20 639 | 31 | 32 | 65 296 | 70 609 |
| IV | 52 685 | 52 602 | 15 676 | 20 190 | 31 | 31 | 68 392 | 72 823 |
| 2006 | | | | | | | | |
| I | 54 675 | 54 672 | 15 435 | 19 602 | 33 | 36 | 70 143 | 74 310 |
| II | 56 551 | 55 730 | 15 162 | 18 294 | 32 | 33 | 71 745 | 74 057 |
| III | 61 541 | 61 733 | 15 079 | 19 020 | 30 | 33 | 76 649 | 80 786 |
| IV | 63 220 | 63 341 | 15 787 | 19 931 | 29 | 29 | 79 036 | 83 301 |
| 2007 | | | | | | | | |
| I | 65 126 | 65 034 | 15 479 | 19 847 | 30 | 30 | 80 634 | 84 912 |
| II | 65 705 | 64 335 | 14 128 | 17 476 | 30 | 30 | 79 862 | 81 841 |
| III | 65 867 | 65 586 | 13 338 | 16 854 | 31 | 31 | 79 236 | 82 471 |
| IV | 72 434 | 72 275 | 13 254 | 16 890 | 48 | 50 | 85 737 | 89 215 |
| 2008 | | | | | | | | |
| I | 78 781 | 79 803 | 11 817 | 15 711 | 49 | 50 | 90 647 | 95 565 |
| II | 86 229 | 86 078 | 11 459 | 14 861 | 48 | 49 | 97 737 | 100 988 |
| III | 83 703 | 84 591 | 11 648 | 15 285 | 51 | 53 | 95 402 | 99 929 |
| IV | 84 870 | 87 141 | 13 120 | 17 301 | 54 | 56 | 98 043 | 104 498 |
| 2009 P | | | | | | | | |
| I | 86 859 | 89 186 | 13 450 | 16 349 | 58 | 59 | 100 367 | 105 595 |
| II | 93 738 | 95 147 | 12 457 | 15 610 | 44 | 47 | 106 239 | 110 805 |
| III | 92 098 | 94 376 | 11 412 | 14 716 | 45 | 46 | 103 554 | 109 138 |
| IV | 93 362 | 95 271 | 11 321 | 14 440 | 45 | 48 | 104 728 | 109 758 |
| 2010 P | | | | | | | | |
| I | 91 281 | 92 641 | 10 904 | 13 595 | 51 | 55 | 102 236 | 106 291 |
| II | 94 292 | 95 479 | 11 376 | 14 611 | 71 | 74 | 105 739 | 110 165 |

Note(s) : Voir Qualité des données, concepts et méthodologie — Renvois.

Tableau 14-3

Investissements de portefeuille en obligations canadiennes¹, valeur comptable et valeur au marché — Autres secteurs

| Année | Total des administrations et des entreprises publiques | | Sociétés | | Total des secteurs | |
|----------------------|--|------------------|------------------|------------------|--------------------|------------------|
| | Valeur comptable | Valeur au marché | Valeur comptable | Valeur au marché | Valeur comptable | Valeur au marché |
| Vecteurs annuel | v236437 | v236520 | v236517 | v236529 | v236436 | v236530 |
| Vecteurs trimestriel | v20863095 | v20863096 | v20863113 | v20863114 | v20863093 | v20863094 |
| | millions de dollars | | | | | |
| 1997 | | | | | | |
| II | 265 501 | 287 881 | 95 546 | 104 982 | 361 048 | 392 863 |
| III | 268 679 | 293 704 | 97 511 | 106 884 | 366 190 | 400 588 |
| IV | 260 448 | 265 798 | 107 450 | 116 873 | 367 898 | 402 672 |
| 1998 | | | | | | |
| I | 260 239 | 287 297 | 109 695 | 122 403 | 369 934 | 409 700 |
| II | 260 341 | 296 493 | 120 492 | 133 817 | 380 833 | 430 311 |
| III | 263 854 | 290 250 | 130 579 | 144 108 | 394 433 | 434 357 |
| IV | 271 406 | 298 754 | 134 366 | 149 005 | 405 772 | 447 759 |
| 1999 | | | | | | |
| I | 259 756 | 279 255 | 137 256 | 138 131 | 397 012 | 417 386 |
| II | 254 307 | 267 959 | 137 825 | 138 200 | 392 132 | 406 159 |
| III | 254 966 | 269 347 | 139 564 | 140 014 | 394 530 | 409 361 |
| IV | 255 051 | 271 371 | 134 341 | 134 952 | 389 392 | 406 322 |
| 2000 | | | | | | |
| I | 245 385 | 259 457 | 135 196 | 139 111 | 380 581 | 398 568 |
| II | 244 252 | 258 471 | 135 534 | 140 341 | 379 786 | 398 811 |
| III | 238 335 | 254 169 | 138 893 | 142 164 | 377 228 | 396 334 |
| IV | 235 738 | 249 528 | 136 702 | 138 277 | 372 440 | 387 805 |
| 2001 | | | | | | |
| I | 239 761 | 259 289 | 151 508 | 156 477 | 391 270 | 415 766 |
| II | 230 674 | 246 305 | 155 541 | 161 068 | 386 215 | 407 373 |
| III | 235 170 | 253 601 | 167 587 | 172 140 | 402 756 | 425 742 |
| IV | 233 001 | 251 550 | 194 227 | 194 892 | 427 228 | 446 442 |
| 2002 | | | | | | |
| I | 233 214 | 254 354 | 200 574 | 208 943 | 433 788 | 463 296 |
| II | 227 786 | 248 064 | 196 340 | 204 700 | 424 127 | 452 765 |
| III | 238 637 | 265 528 | 205 782 | 213 630 | 444 419 | 479 158 |
| IV | 249 540 | 276 198 | 199 532 | 205 859 | 449 072 | 482 058 |
| 2003 | | | | | | |
| I | 247 088 | 271 498 | 185 063 | 191 164 | 432 151 | 462 662 |
| II | 242 243 | 270 717 | 170 731 | 180 608 | 412 974 | 451 325 |
| III | 228 877 | 249 923 | 174 038 | 184 363 | 402 915 | 434 286 |
| IV | 223 703 | 243 495 | 177 347 | 187 438 | 401 050 | 430 932 |
| 2004 | | | | | | |
| I | 226 510 | 251 722 | 183 933 | 197 265 | 410 444 | 448 987 |
| II | 228 867 | 243 693 | 190 690 | 196 137 | 419 556 | 439 831 |
| III | 223 977 | 243 184 | 183 206 | 194 815 | 407 183 | 437 999 |
| IV | 223 288 | 243 080 | 178 948 | 189 843 | 402 236 | 432 924 |
| 2005 | | | | | | |
| I | 224 341 | 243 910 | 179 717 | 189 798 | 404 058 | 433 708 |
| II | 223 182 | 247 649 | 182 986 | 196 995 | 406 169 | 444 643 |
| III | 215 043 | 237 243 | 174 584 | 185 303 | 389 627 | 422 545 |
| IV | 217 225 | 236 286 | 170 703 | 178 188 | 387 928 | 414 473 |
| 2006 | | | | | | |
| I | 218 740 | 235 275 | 170 046 | 174 055 | 388 785 | 409 331 |
| II | 217 057 | 228 259 | 162 797 | 164 032 | 379 854 | 392 290 |
| III | 219 365 | 235 987 | 163 780 | 170 451 | 383 145 | 406 438 |
| IV | 231 240 | 248 725 | 178 780 | 183 786 | 410 020 | 432 511 |
| 2007 | | | | | | |
| I | 234 157 | 249 254 | 181 294 | 185 922 | 415 451 | 435 176 |
| II | 220 617 | 229 241 | 172 586 | 173 500 | 393 203 | 402 741 |
| III | 214 194 | 226 135 | 165 153 | 168 223 | 379 348 | 394 358 |
| IV | 217 946 | 231 165 | 166 748 | 168 560 | 384 694 | 399 726 |
| 2008 | | | | | | |
| I | 232 328 | 251 429 | 175 076 | 179 432 | 407 404 | 430 861 |
| II | 242 853 | 256 917 | 183 151 | 180 620 | 426 003 | 437 537 |
| III | 237 201 | 254 289 | 190 472 | 185 469 | 427 673 | 439 758 |
| IV | 246 353 | 268 226 | 208 736 | 202 179 | 455 089 | 470 405 |
| 2009 P | | | | | | |
| I | 255 431 | 275 751 | 221 257 | 200 457 | 476 688 | 476 208 |
| II | 269 999 | 287 542 | 217 630 | 212 798 | 487 629 | 500 340 |
| III | 268 027 | 289 996 | 208 405 | 213 682 | 476 432 | 503 677 |
| IV | 285 318 | 305 237 | 210 418 | 220 686 | 495 736 | 525 923 |
| 2010 P | | | | | | |
| I | 290 163 | 307 948 | 211 038 | 221 033 | 501 201 | 528 981 |
| II | 324 407 | 347 004 | 218 837 | 230 148 | 543 245 | 577 152 |

Note(s) : Voir Qualité des données, concepts et méthodologie — Renvois.

Tableau 15
Investissements de portefeuille en actions canadiennes, par région géographique

| Année | États-Unis | Royaume-Uni | Autres que États-Unis et Royaume-Uni | | | | Total | Tous les pays |
|---------------------|------------|-------------|--|---------|------------------------------------|----------------------|---------|---------------|
| | | | Autres pays de l'Union européenne ¹ | Japon | Autres pays de l'OCDE ² | Tous les autres pays | | |
| Vecteurs | v235439 | v235461 | v235505 | v235527 | v235549 | v235571 | v235483 | v235414 |
| millions de dollars | | | | | | | | |
| 1997 | 48 259 | 790 | 607 | 108 | 692 | 945 | 2 353 | 51 402 |
| 1998 | 61 239 | 723 | 1 081 | 128 | 340 | 832 | 2 382 | 64 344 |
| 1999 | 65 356 | 1 023 | 1 157 | 20 | 227 | 1 288 | 2 691 | 69 070 |
| 2000 | 79 993 | 2 275 | 444 | 36 | 2 246 | 2 123 | 4 848 | 87 116 |
| 2001 | 70 054 | 2 423 | 523 | 23 | 2 341 | 2 123 | 5 010 | 77 487 |
| 2002 | 73 313 | 2 433 | 525 | 37 | 2 278 | 2 031 | 4 871 | 80 617 |
| 2003 | 77 062 | 1 805 | 1 514 | 38 | 2 231 | 2 063 | 5 846 | 84 712 |
| 2004 | 90 957 | 2 237 | 1 502 | 186 | 2 208 | 2 951 | 6 847 | 100 042 |
| 2005 | 85 463 | 1 710 | 1 450 | 79 | 1 746 | 3 084 | 6 359 | 93 532 |
| 2006 | 86 547 | 1 949 | 1 950 | 38 | 1 921 | 4 299 | 8 208 | 96 705 |
| 2007 | 85 313 | 1 491 | 634 | 54 | 131 | 4 497 | 5 315 | 92 119 |
| 2008 | 85 322 | 2 351 | 2 432 | 87 | 1 176 | 4 747 | 8 442 | 96 115 |
| 2009 ^p | 93 773 | 9 638 | 744 | 231 | 2 618 | 5 791 | 9 385 | 112 795 |

Note(s) : Voir Qualité des données, concepts et méthodologie — Renvois.

Tableau 16
Investissements de portefeuille en instruments du marché monétaire canadien, par région géographique

| Année | États-Unis | Royaume-Uni | Autres que États-Unis et Royaume-Uni | | | | Total | Total, tous les pays |
|----------------------|------------|-------------|--|---------|------------------------------------|----------------------|---------|----------------------|
| | | | Autres pays de l'Union européenne ¹ | Japon | Autres pays de l'OCDE ² | Tous les autres pays | | |
| Vecteurs annuel | v235441 | v235463 | v235507 | v235529 | v235551 | v235573 | v235416 | |
| Vecteurs trimestriel | v236549 | v236550 | v236551 | v236552 | v236553 | v236554 | v236548 | |
| millions de dollars | | | | | | | | |
| 1997 | | | | | | | | |
| II | 20 447 | 3 154 | 2 955 | 336 | 2 706 | 5 825 | 11 822 | 35 422 |
| III | 20 290 | 4 001 | 3 258 | 229 | 2 170 | 5 377 | 11 034 | 35 325 |
| IV | 24 149 | 4 072 | 3 628 | 124 | 3 414 | 5 115 | 12 281 | 40 501 |
| 1998 | | | | | | | | |
| I | 20 290 | 6 374 | 3 985 | 102 | 4 951 | 5 080 | 14 118 | 40 783 |
| II | 19 589 | 5 205 | 3 720 | 43 | 2 946 | 5 238 | 11 947 | 36 741 |
| III | 23 046 | 4 428 | 3 293 | 27 | 2 957 | 5 771 | 12 048 | 39 522 |
| IV | 22 993 | 5 781 | 3 462 | 8 | 3 904 | 5 120 | 12 494 | 41 269 |
| 1999 | | | | | | | | |
| I | 19 311 | 6 632 | 2 313 | 9 | 1 956 | 5 294 | 9 572 | 35 515 |
| II | 17 932 | 5 477 | 1 952 | 24 | 1 615 | 3 966 | 7 557 | 30 965 |
| III | 17 192 | 5 141 | 2 059 | 57 | 1 486 | 2 526 | 6 128 | 28 461 |
| IV | 15 934 | 4 765 | 2 302 | 43 | 1 991 | 2 640 | 6 976 | 27 675 |
| 2000 | | | | | | | | |
| I | 18 115 | 5 457 | 2 200 | 71 | 1 850 | 3 020 | 7 141 | 30 712 |
| II | 17 505 | 4 328 | 1 677 | 70 | 1 554 | 3 311 | 6 612 | 28 445 |
| III | 14 272 | 3 536 | 1 632 | 91 | 1 789 | 3 666 | 7 178 | 24 987 |
| IV | 17 097 | 3 220 | 1 544 | 198 | 1 771 | 4 131 | 7 644 | 27 961 |
| 2001 | | | | | | | | |
| I | 13 527 | 2 862 | 1 556 | 172 | 1 390 | 3 744 | 6 862 | 23 251 |
| II | 14 719 | 2 960 | 1 244 | 171 | 1 187 | 2 916 | 5 518 | 23 197 |
| III | 11 723 | 2 706 | 1 070 | 123 | 1 008 | 2 840 | 5 041 | 19 470 |
| IV | 13 581 | 2 785 | 1 198 | 23 | 915 | 2 961 | 5 097 | 21 463 |
| 2002 | | | | | | | | |
| I | 14 839 | 6 249 | 631 | 24 | 267 | 3 049 | 3 971 | 25 058 |
| II | 14 743 | 5 213 | 406 | 40 | 174 | 3 302 | 3 922 | 23 878 |
| III | 14 213 | 4 658 | 393 | 37 | 357 | 3 145 | 3 932 | 22 803 |
| IV | 15 327 | 5 989 | 343 | 32 | 388 | 3 205 | 3 968 | 25 285 |
| 2003 | | | | | | | | |
| I | 13 071 | 5 335 | 678 | 21 | 484 | 3 591 | 4 774 | 23 180 |
| II | 12 590 | 5 527 | 354 | 36 | 416 | 3 743 | 4 549 | 22 665 |
| III | 11 244 | 4 976 | 338 | 34 | 482 | 3 651 | 4 505 | 20 725 |
| IV | 13 383 | 3 850 | 238 | 44 | 391 | 3 481 | 4 154 | 21 388 |
| 2004 | | | | | | | | |
| I | 11 118 | 3 814 | 436 | 30 | 379 | 3 066 | 3 911 | 18 843 |
| II | 12 014 | 4 093 | 676 | 49 | 373 | 3 646 | 4 744 | 20 852 |
| III | 10 902 | 4 050 | 287 | 29 | 378 | 2 465 | 3 159 | 18 111 |
| IV | 12 135 | 3 814 | 267 | 20 | 462 | 2 923 | 3 672 | 19 621 |
| 2005 | | | | | | | | |
| I | 12 220 | 2 842 | 372 | 81 | 356 | 2 757 | 3 566 | 18 628 |
| II | 12 359 | 3 468 | 705 | 86 | 491 | 2 600 | 3 882 | 19 710 |
| III | 10 397 | 3 165 | 559 | 22 | 414 | 3 131 | 4 126 | 17 686 |
| IV | 11 876 | 3 971 | 1 048 | 25 | 454 | 3 410 | 4 937 | 20 783 |
| 2006 | | | | | | | | |
| I | 14 850 | 2 311 | 801 | 23 | 435 | 4 448 | 5 707 | 22 868 |
| II | 17 351 | 4 608 | 808 | 34 | 485 | 3 775 | 5 102 | 27 059 |
| III | 16 877 | 4 704 | 325 | 19 | 457 | 3 549 | 4 350 | 25 931 |
| IV | 15 634 | 3 100 | 444 | 30 | 486 | 4 820 | 5 780 | 24 515 |
| 2007 | | | | | | | | |
| I | 15 040 | 3 317 | 472 | 25 | 608 | 4 268 | 5 373 | 23 730 |
| II | 15 125 | 2 970 | 390 | 25 | 513 | 5 066 | 5 994 | 24 089 |
| III | 15 441 | 1 727 | 1 031 | 30 | 433 | 3 721 | 5 215 | 22 383 |
| IV | 15 222 | 1 398 | 494 | 26 | 453 | 4 407 | 5 380 | 21 999 |
| 2008 | | | | | | | | |
| I | 12 366 | 1 269 | 789 | 28 | 514 | 3 806 | 5 137 | 18 772 |
| II | 14 138 | 899 | 607 | 29 | 671 | 5 044 | 6 351 | 21 388 |
| III | 16 041 | 2 015 | 343 | 27 | 679 | 4 548 | 5 597 | 23 653 |
| IV | 23 556 | 2 955 | 390 | 23 | 886 | 7 089 | 8 388 | 34 899 |
| 2009 P | | | | | | | | |
| I | 35 296 | 2 246 | 1 565 | 13 | 1 089 | 4 618 | 7 285 | 44 827 |
| II | 31 971 | 3 165 | 5 410 | 11 | 678 | 3 198 | 9 297 | 44 434 |
| III | 28 390 | 1 982 | 2 576 | 9 | 466 | 2 651 | 5 702 | 36 075 |
| IV | 25 260 | 1 632 | 2 511 | 5 | 1 198 | 2 281 | 5 995 | 32 887 |
| 2010 P | | | | | | | | |
| I | 23 959 | 2 542 | 2 962 | 1 | 941 | 1 857 | 5 761 | 32 261 |
| II | 23 938 | 3 588 | 1 499 | 1 | 1 195 | 3 157 | 5 852 | 33 377 |

Note(s) : Voir Qualité des données, concepts et méthodologie — Renvois.

Tableau 17
Investissements de portefeuille en instruments du marché monétaire canadien, par secteur

| Année | Effets à court terme du gouvernement du Canada | Autres administrations et entreprises publiques | Sociétés non-financières | Sociétés financières | Total |
|---------------------|---|--|-----------------------------|-------------------------|---------|
| Vecteurs | v235629 | v235630 | v235631 | v235632 | v235628 |
| millions de dollars | | | | | |
| 1997 | 21 744 | 10 851 | 2 225 | 5 681 | 40 501 |
| 1998 | 19 298 | 13 819 | 846 | 7 305 | 41 269 |
| 1999 | 12 721 | 10 916 | 566 | 3 472 | 27 675 |
| 2000 | 11 587 | 11 155 | 1 751 | 3 468 | 27 961 |
| 2001 | 7 439 | 10 392 | 1 373 | 2 259 | 21 463 |
| 2002 | 9 887 | 10 145 | 1 599 | 3 655 | 25 285 |
| 2003 | 10 521 | 6 399 | 1 090 | 3 377 | 21 388 |
| 2004 | 8 028 | 7 265 | 761 | 3 566 | 19 621 |
| 2005 | 9 473 | 5 786 | 642 | 4 882 | 20 783 |
| 2006 | 13 149 | 4 621 | 960 | 5 785 | 24 515 |
| 2007 | 10 710 | 5 392 | 1 750 | 4 148 | 21 999 |
| 2008 | 19 311 | 9 878 | 1 402 | 4 308 | 34 899 |
| 2009 P | 18 826 | 8 545 | 2 302 | 3 215 | 32 887 |

Note(s) : Voir Qualité des données, concepts et méthodologie — Renvois.

Tableau 18
Autres passifs

| Année | Passif à vue du gouvernement du Canada ¹ | Dette à court terme envers les non-résidents | Passifs autre que le passif à vue du gouvernement et la dette à court terme | Total |
|---------------------|--|---|--|---------|
| Vecteurs | v235419 | v235421 | v235420 | v235418 |
| millions de dollars | | | | |
| 1997 | 1 923 | 6 053 | 10 619 | 18 596 |
| 1998 | 1 795 | 6 339 | 11 015 | 19 148 |
| 1999 | 1 412 | 7 553 | 11 598 | 20 564 |
| 2000 | 1 057 | 7 982 | 12 316 | 21 356 |
| 2001 | 770 | 8 655 | 12 291 | 21 716 |
| 2002 | 780 | 8 853 | 12 641 | 22 275 |
| 2003 | 485 | 8 048 | 12 957 | 21 489 |
| 2004 | 380 | 7 557 | 13 803 | 21 740 |
| 2005 | 252 | 9 126 | 12 643 | 22 021 |
| 2006 | 184 | 9 829 | 11 674 | 21 687 |
| 2007 | 110 | 10 057 | 17 213 | 27 380 |
| 2008 | 474 | 9 763 | 14 254 | 24 491 |
| 2009 P | 87 | 9 138 | 23 338 | 32 563 |

Note(s) : Voir Qualité des données, concepts et méthodologie — Renvois.

Tableau 19-1
Investissements de portefeuille et autres investissements au Canada — Administration publique fédérale

| Année | Administration publique fédérale | | | | | | | | Total |
|----------------------|----------------------------------|---------|------------------|-----------|------------------------|---------------------|-----------------------------|-----------|-----------|
| | Investissements de portefeuille | | | | Autres investissements | | | | |
| | Obligations ¹ | Actions | Marché monétaire | Total | Emprunts ² | Dépôts ³ | Autres passifs ⁴ | Total | |
| Vecteurs annuel | v236444 | | v236445 | v236443 | v236447 | | v236448 | v236446 | v236442 |
| Vecteurs trimestriel | v20863043 | | v20863044 | v20863042 | v20863046 | | v20863047 | v20863045 | v20863041 |
| | millions de dollars | | | | | | | | |
| 1997 | | | | | | | | | |
| II | 93 844 | . | 21 104 | 114 949 | 0 | . | 3 245 | 3 245 | 118 194 |
| III | 97 122 | . | 20 490 | 117 612 | 0 | . | 3 210 | 3 210 | 120 822 |
| IV | 92 761 | . | 21 744 | 114 505 | 0 | . | 3 427 | 3 427 | 117 933 |
| 1998 | | | | | | | | | |
| I | 94 271 | . | 20 028 | 114 298 | 0 | . | 3 290 | 3 290 | 117 588 |
| II | 90 595 | . | 18 336 | 108 932 | 0 | . | 3 166 | 3 166 | 112 098 |
| III | 86 479 | . | 20 341 | 106 821 | 0 | . | 3 077 | 3 077 | 109 897 |
| IV | 89 126 | . | 19 298 | 108 424 | 0 | . | 3 477 | 3 477 | 111 902 |
| 1999 | | | | | | | | | |
| I | 86 586 | . | 17 938 | 104 525 | 0 | . | 3 250 | 3 250 | 107 775 |
| II | 86 678 | . | 15 730 | 102 408 | 0 | . | 3 208 | 3 208 | 105 616 |
| III | 87 275 | . | 14 078 | 101 352 | 0 | . | 3 011 | 3 011 | 104 363 |
| IV | 91 131 | . | 12 721 | 103 852 | 0 | . | 2 955 | 2 955 | 106 807 |
| 2000 | | | | | | | | | |
| I | 85 679 | . | 14 100 | 99 780 | 0 | . | 2 924 | 2 924 | 102 703 |
| II | 85 844 | . | 13 363 | 99 207 | 0 | . | 2 767 | 2 767 | 101 974 |
| III | 82 015 | . | 11 143 | 93 157 | 0 | . | 2 656 | 2 656 | 95 814 |
| IV | 81 198 | . | 11 587 | 92 785 | 0 | . | 2 580 | 2 580 | 95 365 |
| 2001 | | | | | | | | | |
| I | 83 909 | . | 10 098 | 94 007 | 0 | . | 2 530 | 2 530 | 96 537 |
| II | 79 434 | . | 9 034 | 88 468 | 0 | . | 2 302 | 2 302 | 90 770 |
| III | 77 229 | . | 6 030 | 83 259 | 0 | . | 2 373 | 2 373 | 85 633 |
| IV | 74 717 | . | 7 439 | 82 156 | 0 | . | 2 329 | 2 329 | 84 485 |
| 2002 | | | | | | | | | |
| I | 74 036 | . | 8 344 | 82 380 | 0 | . | 2 439 | 2 439 | 84 819 |
| II | 72 464 | . | 8 816 | 81 281 | 0 | . | 2 393 | 2 393 | 83 674 |
| III | 75 026 | . | 9 004 | 84 030 | 0 | . | 2 392 | 2 392 | 86 422 |
| IV | 79 956 | . | 9 887 | 89 843 | 0 | . | 2 452 | 2 452 | 92 295 |
| 2003 | | | | | | | | | |
| I | 83 011 | . | 9 216 | 92 227 | 0 | . | 2 202 | 2 202 | 94 428 |
| II | 78 941 | . | 10 578 | 89 519 | 0 | . | 2 016 | 2 016 | 91 535 |
| III | 63 057 | . | 10 614 | 73 671 | 0 | . | 2 008 | 2 008 | 75 680 |
| IV | 59 210 | . | 10 521 | 69 731 | 0 | . | 1 986 | 1 986 | 71 718 |
| 2004 | | | | | | | | | |
| I | 57 851 | . | 8 604 | 66 454 | 0 | . | 2 187 | 2 187 | 68 641 |
| II | 61 204 | . | 8 706 | 69 910 | 0 | . | 1 905 | 1 905 | 71 815 |
| III | 59 888 | . | 7 069 | 66 957 | 0 | . | 1 821 | 1 821 | 68 779 |
| IV | 54 533 | . | 8 028 | 62 562 | 0 | . | 1 835 | 1 835 | 64 397 |
| 2005 | | | | | | | | | |
| I | 53 506 | . | 8 176 | 61 682 | 0 | . | 1 988 | 1 988 | 63 669 |
| II | 49 534 | . | 8 411 | 57 945 | 0 | . | 1 659 | 1 659 | 59 604 |
| III | 48 385 | . | 7 984 | 56 369 | 0 | . | 1 549 | 1 549 | 57 918 |
| IV | 46 278 | . | 9 473 | 55 751 | 0 | . | 1 551 | 1 551 | 57 302 |
| 2006 | | | | | | | | | |
| I | 48 289 | . | 13 566 | 61 855 | 0 | . | 1 851 | 1 851 | 63 706 |
| II | 47 066 | . | 14 023 | 61 088 | 0 | . | 1 543 | 1 543 | 62 631 |
| III | 43 075 | . | 13 498 | 56 573 | 0 | . | 1 464 | 1 464 | 58 037 |
| IV | 46 076 | . | 13 149 | 59 225 | 0 | . | 1 550 | 1 550 | 60 775 |
| 2007 | | | | | | | | | |
| I | 47 943 | . | 11 656 | 59 600 | 0 | . | 1 847 | 1 847 | 61 447 |
| II | 41 943 | . | 11 422 | 53 366 | 0 | . | 1 380 | 1 380 | 54 746 |
| III | 42 103 | . | 10 703 | 52 807 | 0 | . | 1 418 | 1 418 | 54 224 |
| IV | 40 242 | . | 10 710 | 50 952 | 0 | . | 1 341 | 1 341 | 52 293 |
| 2008 | | | | | | | | | |
| I | 45 675 | . | 8 473 | 54 149 | 0 | . | 1 731 | 1 731 | 55 880 |
| II | 45 037 | . | 9 766 | 54 803 | 0 | . | 1 516 | 1 516 | 56 319 |
| III | 41 259 | . | 12 549 | 53 808 | 0 | . | 1 400 | 1 400 | 55 208 |
| IV | 37 757 | . | 19 311 | 57 068 | 0 | . | 1 944 | 1 944 | 59 012 |
| 2009 P | | | | | | | | | |
| I | 42 005 | . | 28 420 | 70 425 | 0 | . | 1 943 | 1 943 | 72 368 |
| II | 45 242 | . | 31 942 | 77 183 | 0 | . | 1 506 | 1 506 | 78 689 |
| III | 52 163 | . | 24 196 | 76 359 | 0 | . | 10 322 | 10 322 | 86 681 |
| IV | 63 597 | . | 18 826 | 82 422 | 0 | . | 10 311 | 10 311 | 92 733 |
| 2010 P | | | | | | | | | |
| I | 73 067 | . | 20 175 | 93 242 | 0 | . | 9 828 | 9 828 | 103 069 |
| II | 91 793 | . | 20 299 | 112 092 | 0 | . | 9 503 | 9 503 | 121 595 |

Note(s) : Voir Qualité des données, concepts et méthodologie — Renvois.

Tableau 19-2
Investissements de portefeuille et autres investissements au Canada — Administrations publiques provinciales

| Année | Administrations publiques provinciales | | | | | | | | Total |
|----------------------|--|---------|------------------|-----------|------------------------|---------------------|-----------------------------|-----------|-----------|
| | Investissements de portefeuille | | | | Autres investissements | | | | |
| | Obligations ¹ | Actions | Marché monétaire | Total | Emprunts ² | Dépôts ³ | Autres passifs ⁴ | Total | |
| Vecteurs annuel | v236451 | | v236452 | v236450 | v236454 | | v236455 | v236453 | v236449 |
| Vecteurs trimestriel | v20863050 | | v20863051 | v20863049 | v20863053 | | v20863054 | v20863052 | v20863048 |
| | millions de dollars | | | | | | | | |
| 1997 | | | | | | | | | |
| II | 115 992 | . | 2 409 | 118 402 | 2 341 | . | 0 | 2 341 | 120 742 |
| III | 116 878 | . | 1 719 | 118 597 | 2 166 | . | 0 | 2 166 | 120 763 |
| IV | 114 266 | . | 1 904 | 116 170 | 1 957 | . | 0 | 1 957 | 118 126 |
| 1998 | | | | | | | | | |
| I | 112 340 | . | 2 476 | 114 816 | 1 902 | . | 0 | 1 902 | 116 718 |
| II | 113 656 | . | 2 130 | 115 786 | 1 683 | . | 0 | 1 683 | 117 469 |
| III | 120 013 | . | 2 944 | 122 957 | 1 798 | . | 0 | 1 798 | 124 755 |
| IV | 125 074 | . | 3 427 | 128 501 | 2 128 | . | 0 | 2 128 | 130 629 |
| 1999 | | | | | | | | | |
| I | 119 346 | . | 2 826 | 122 171 | 1 994 | . | 0 | 1 994 | 124 165 |
| II | 113 805 | . | 2 815 | 116 620 | 1 893 | . | 0 | 1 893 | 118 513 |
| III | 114 726 | . | 3 231 | 117 957 | 2 149 | . | 0 | 2 149 | 120 106 |
| IV | 112 496 | . | 3 496 | 115 992 | 2 115 | . | 0 | 2 115 | 118 108 |
| 2000 | | | | | | | | | |
| I | 108 475 | . | 4 073 | 112 548 | 2 102 | . | 0 | 2 102 | 114 650 |
| II | 108 005 | . | 3 834 | 111 839 | 2 086 | . | 0 | 2 086 | 113 925 |
| III | 106 497 | . | 3 124 | 109 621 | 1 943 | . | 0 | 1 943 | 111 564 |
| IV | 105 005 | . | 4 545 | 109 551 | 1 843 | . | 0 | 1 843 | 111 394 |
| 2001 | | | | | | | | | |
| I | 106 302 | . | 3 275 | 109 577 | 1 765 | . | 0 | 1 765 | 111 343 |
| II | 103 294 | . | 4 109 | 107 404 | 1 710 | . | 0 | 1 710 | 109 113 |
| III | 108 407 | . | 3 090 | 111 497 | 1 864 | . | 0 | 1 864 | 113 361 |
| IV | 109 021 | . | 3 586 | 112 607 | 1 720 | . | 0 | 1 720 | 114 327 |
| 2002 | | | | | | | | | |
| I | 107 981 | . | 3 373 | 111 354 | 1 562 | . | 0 | 1 562 | 112 917 |
| II | 105 224 | . | 3 653 | 108 876 | 1 648 | . | 0 | 1 648 | 110 525 |
| III | 108 629 | . | 3 231 | 111 860 | 1 695 | . | 0 | 1 695 | 113 555 |
| IV | 112 990 | . | 3 258 | 116 248 | 1 727 | . | 0 | 1 727 | 117 975 |
| 2003 | | | | | | | | | |
| I | 108 144 | . | 1 396 | 109 540 | 1 406 | . | 0 | 1 406 | 110 946 |
| II | 105 522 | . | 1 538 | 107 061 | 1 272 | . | 0 | 1 272 | 108 332 |
| III | 106 153 | . | 1 129 | 107 282 | 1 126 | . | 0 | 1 126 | 108 408 |
| IV | 103 715 | . | 1 473 | 105 188 | 1 122 | . | 0 | 1 122 | 106 310 |
| 2004 | | | | | | | | | |
| I | 103 914 | . | 1 275 | 105 189 | 1 169 | . | 0 | 1 169 | 106 358 |
| II | 100 988 | . | 1 719 | 102 708 | 1 140 | . | 0 | 1 140 | 103 848 |
| III | 97 111 | . | 1 209 | 98 320 | 562 | . | 0 | 562 | 98 882 |
| IV | 99 509 | . | 1 091 | 100 600 | 352 | . | 0 | 352 | 100 952 |
| 2005 | | | | | | | | | |
| I | 101 791 | . | 1 101 | 102 892 | 488 | . | 0 | 488 | 103 381 |
| II | 103 461 | . | 987 | 104 448 | 481 | . | 0 | 481 | 104 929 |
| III | 97 861 | . | 731 | 98 592 | 457 | . | 0 | 457 | 99 049 |
| IV | 98 777 | . | 910 | 99 687 | 446 | . | 0 | 446 | 100 133 |
| 2006 | | | | | | | | | |
| I | 96 590 | . | 532 | 97 122 | 448 | . | 0 | 448 | 97 570 |
| II | 94 295 | . | 1 172 | 95 466 | 443 | . | 0 | 443 | 95 909 |
| III | 95 619 | . | 811 | 96 430 | 434 | . | 0 | 434 | 96 864 |
| IV | 102 009 | . | 544 | 102 553 | 444 | . | 0 | 444 | 102 996 |
| 2007 | | | | | | | | | |
| I | 101 547 | . | 812 | 102 358 | 444 | . | 0 | 444 | 102 802 |
| II | 94 853 | . | 695 | 95 547 | 410 | . | 0 | 410 | 95 957 |
| III | 88 864 | . | 271 | 89 135 | 410 | . | 0 | 410 | 89 545 |
| IV | 87 932 | . | 635 | 88 567 | 416 | . | 0 | 416 | 88 983 |
| 2008 | | | | | | | | | |
| I | 91 677 | . | 655 | 92 332 | 150 | . | 0 | 150 | 92 482 |
| II | 95 666 | . | 2 153 | 97 819 | 150 | . | 0 | 150 | 97 969 |
| III | 96 227 | . | 1 431 | 97 658 | 150 | . | 0 | 150 | 97 808 |
| IV | 105 999 | . | 3 016 | 109 015 | 150 | . | 0 | 150 | 109 165 |
| 2009 P | | | | | | | | | |
| I | 108 476 | . | 6 579 | 115 055 | 150 | . | 0 | 150 | 115 205 |
| II | 113 977 | . | 6 269 | 120 246 | 150 | . | 0 | 150 | 120 396 |
| III | 107 794 | . | 4 768 | 112 562 | 150 | . | 0 | 150 | 112 712 |
| IV | 112 544 | . | 5 621 | 118 164 | 150 | . | 0 | 150 | 118 314 |
| 2010 P | | | | | | | | | |
| I | 110 487 | . | 4 413 | 114 900 | 150 | . | 0 | 150 | 115 050 |
| II | 122 461 | . | 4 254 | 126 716 | 150 | . | 0 | 150 | 126 866 |

Note(s) : Voir Qualité des données, concepts et méthodologie — Renvois.

Tableau 19-3
Investissements de portefeuille et autres investissements au Canada — Administrations publiques municipales

| Année | Administrations publiques municipales | | | | | | | | Total |
|----------------------|---------------------------------------|---------|------------------|-----------|------------------------|---------------------|-----------------------------|-----------|-----------|
| | Investissements de portefeuille | | | | Autres investissements | | | | |
| | Obligations ¹ | Actions | Marché monétaire | Total | Emprunts ² | Dépôts ³ | Autres passifs ⁴ | Total | |
| Vecteurs annuel | | | | v236457 | | | | v236458 | v236456 |
| Vecteurs trimestriel | | | | v20863056 | | | | v20863057 | v20863055 |
| | millions de dollars | | | | | | | | |
| 1997 | | | | | | | | | |
| II | 5 912 | . | . | 5 912 | 114 | . | . | 114 | 6 026 |
| III | 5 856 | . | . | 5 856 | 110 | . | . | 110 | 5 966 |
| IV | 5 962 | . | . | 5 962 | 108 | . | . | 108 | 6 070 |
| 1998 | | | | | | | | | |
| I | 5 854 | . | . | 5 854 | 104 | . | . | 104 | 5 958 |
| II | 5 725 | . | . | 5 725 | 106 | . | . | 106 | 5 831 |
| III | 5 912 | . | . | 5 912 | 115 | . | . | 115 | 6 028 |
| IV | 6 112 | . | . | 6 112 | 129 | . | . | 129 | 6 241 |
| 1999 | | | | | | | | | |
| I | 5 687 | . | . | 5 687 | 120 | . | . | 120 | 5 807 |
| II | 5 511 | . | . | 5 511 | 113 | . | . | 113 | 5 624 |
| III | 5 453 | . | . | 5 453 | 125 | . | . | 125 | 5 578 |
| IV | 5 434 | . | . | 5 434 | 124 | . | . | 124 | 5 558 |
| 2000 | | | | | | | | | |
| I | 5 171 | . | . | 5 171 | 122 | . | . | 122 | 5 293 |
| II | 5 141 | . | . | 5 141 | 122 | . | . | 122 | 5 263 |
| III | 5 160 | . | . | 5 160 | 119 | . | . | 119 | 5 279 |
| IV | 4 979 | . | . | 4 979 | 116 | . | . | 116 | 5 095 |
| 2001 | | | | | | | | | |
| I | 4 758 | . | . | 4 758 | 112 | . | . | 112 | 4 870 |
| II | 4 406 | . | . | 4 406 | 107 | . | . | 107 | 4 513 |
| III | 4 350 | . | . | 4 350 | 118 | . | . | 118 | 4 468 |
| IV | 4 589 | . | . | 4 589 | 73 | . | . | 73 | 4 662 |
| 2002 | | | | | | | | | |
| I | 4 384 | . | . | 4 384 | 72 | . | . | 72 | 4 456 |
| II | 4 131 | . | . | 4 131 | 76 | . | . | 76 | 4 207 |
| III | 4 128 | . | . | 4 128 | 78 | . | . | 78 | 4 206 |
| IV | 3 655 | . | . | 3 655 | 80 | . | . | 80 | 3 734 |
| 2003 | | | | | | | | | |
| I | 3 582 | . | . | 3 582 | 75 | . | . | 75 | 3 657 |
| II | 3 346 | . | . | 3 346 | 68 | . | . | 68 | 3 413 |
| III | 3 102 | . | . | 3 102 | 73 | . | . | 73 | 3 175 |
| IV | 3 168 | . | . | 3 168 | 72 | . | . | 72 | 3 241 |
| 2004 | | | | | | | | | |
| I | 3 102 | . | . | 3 102 | 75 | . | . | 75 | 3 178 |
| II | 3 337 | . | . | 3 337 | 74 | . | . | 74 | 3 410 |
| III | 3 436 | . | . | 3 436 | 0 | . | . | 0 | 3 436 |
| IV | 3 462 | . | . | 3 462 | 0 | . | . | 0 | 3 462 |
| 2005 | | | | | | | | | |
| I | 3 346 | . | . | 3 346 | 0 | . | . | 0 | 3 346 |
| II | 3 430 | . | . | 3 430 | 0 | . | . | 0 | 3 430 |
| III | 3 501 | . | . | 3 501 | 0 | . | . | 0 | 3 501 |
| IV | 3 779 | . | . | 3 779 | 0 | . | . | 0 | 3 779 |
| 2006 | | | | | | | | | |
| I | 3 718 | . | . | 3 718 | 0 | . | . | 0 | 3 718 |
| II | 3 952 | . | . | 3 952 | 0 | . | . | 0 | 3 952 |
| III | 4 021 | . | . | 4 021 | 0 | . | . | 0 | 4 021 |
| IV | 4 120 | . | . | 4 120 | 0 | . | . | 0 | 4 120 |
| 2007 | | | | | | | | | |
| I | 4 033 | . | . | 4 033 | 0 | . | . | 0 | 4 033 |
| II | 3 959 | . | . | 3 959 | 0 | . | . | 0 | 3 959 |
| III | 3 991 | . | . | 3 991 | 0 | . | . | 0 | 3 991 |
| IV | 4 035 | . | . | 4 035 | 0 | . | . | 0 | 4 035 |
| 2008 | | | | | | | | | |
| I | 4 330 | . | . | 4 330 | 0 | . | . | 0 | 4 330 |
| II | 4 413 | . | . | 4 413 | 0 | . | . | 0 | 4 413 |
| III | 4 313 | . | . | 4 313 | 0 | . | . | 0 | 4 313 |
| IV | 4 553 | . | . | 4 553 | 0 | . | . | 0 | 4 553 |
| 2009 P | | | | | | | | | |
| I | 4 583 | . | . | 4 583 | 0 | . | . | 0 | 4 583 |
| II | 4 542 | . | . | 4 542 | 0 | . | . | 0 | 4 542 |
| III | 4 515 | . | . | 4 515 | 0 | . | . | 0 | 4 515 |
| IV | 4 450 | . | . | 4 450 | 0 | . | . | 0 | 4 450 |
| 2010 P | | | | | | | | | |
| I | 4 374 | . | . | 4 374 | 0 | . | . | 0 | 4 374 |
| II | 4 414 | . | . | 4 414 | 0 | . | . | 0 | 4 414 |

Note(s) : Voir Qualité des données, concepts et méthodologie — Renvois.

Tableau 19-4
Investissements de portefeuille et autres investissements au Canada — Administrations publiques

| Année | Total des administrations publiques | | | | | | | | Total |
|----------------------|-------------------------------------|---------|------------------|-----------|------------------------|---------------------|-----------------------------|-----------|-----------|
| | Investissements de portefeuille | | | | Autres investissements | | | | |
| | Obligations ¹ | Actions | Marché monétaire | Total | Emprunts ² | Dépôts ³ | Autres passifs ⁴ | Total | |
| Vecteurs annuel | v236488 | | v236489 | v236487 | v236491 | | v236492 | v236490 | v236486 |
| Vecteurs trimestriel | v20863036 | | v20863037 | v20863035 | v20863039 | | v20863040 | v20863038 | v20863034 |
| | millions de dollars | | | | | | | | |
| 1997 | | | | | | | | | |
| II | 215 749 | . | 23 514 | 239 263 | 2 455 | . | 3 245 | 5 700 | 244 962 |
| III | 219 856 | . | 22 209 | 242 065 | 2 276 | . | 3 210 | 5 486 | 247 551 |
| IV | 212 989 | . | 23 648 | 236 637 | 2 064 | . | 3 427 | 5 492 | 242 129 |
| 1998 | | | | | | | | | |
| I | 212 465 | . | 22 503 | 234 968 | 2 006 | . | 3 290 | 5 296 | 240 265 |
| II | 209 977 | . | 20 467 | 230 443 | 1 789 | . | 3 166 | 4 955 | 235 398 |
| III | 212 405 | . | 23 285 | 235 690 | 1 913 | . | 3 077 | 4 990 | 240 680 |
| IV | 220 312 | . | 22 725 | 243 037 | 2 257 | . | 3 477 | 5 735 | 248 771 |
| 1999 | | | | | | | | | |
| I | 211 620 | . | 20 764 | 232 384 | 2 113 | . | 3 250 | 5 363 | 237 747 |
| II | 205 993 | . | 18 545 | 224 538 | 2 006 | . | 3 208 | 5 214 | 229 752 |
| III | 207 454 | . | 17 309 | 224 762 | 2 274 | . | 3 011 | 5 285 | 230 047 |
| IV | 209 062 | . | 16 217 | 225 279 | 2 239 | . | 2 955 | 5 194 | 230 473 |
| 2000 | | | | | | | | | |
| I | 199 326 | . | 18 173 | 217 499 | 2 223 | . | 2 924 | 5 147 | 222 646 |
| II | 198 990 | . | 17 197 | 216 187 | 2 208 | . | 2 767 | 4 975 | 221 162 |
| III | 193 672 | . | 14 266 | 207 938 | 2 062 | . | 2 656 | 4 718 | 212 656 |
| IV | 191 182 | . | 16 133 | 207 314 | 1 959 | . | 2 580 | 4 539 | 211 854 |
| 2001 | | | | | | | | | |
| I | 194 969 | . | 13 373 | 208 343 | 1 877 | . | 2 530 | 4 407 | 212 750 |
| II | 187 134 | . | 13 144 | 200 277 | 1 817 | . | 2 302 | 4 119 | 204 396 |
| III | 189 986 | . | 9 120 | 199 106 | 1 982 | . | 2 373 | 4 356 | 203 462 |
| IV | 188 327 | . | 11 025 | 199 352 | 1 793 | . | 2 329 | 4 121 | 203 474 |
| 2002 | | | | | | | | | |
| I | 186 401 | . | 11 717 | 198 118 | 1 634 | . | 2 439 | 4 073 | 202 191 |
| II | 181 819 | . | 12 469 | 194 288 | 1 724 | . | 2 393 | 4 117 | 198 405 |
| III | 187 783 | . | 12 235 | 200 018 | 1 773 | . | 2 392 | 4 165 | 204 183 |
| IV | 196 601 | . | 13 145 | 209 746 | 1 806 | . | 2 452 | 4 258 | 214 004 |
| 2003 | | | | | | | | | |
| I | 194 737 | . | 10 612 | 205 349 | 1 481 | . | 2 202 | 3 683 | 209 031 |
| II | 187 809 | . | 12 116 | 199 925 | 1 339 | . | 2 016 | 3 355 | 203 280 |
| III | 172 312 | . | 11 743 | 184 055 | 1 199 | . | 2 008 | 3 207 | 187 263 |
| IV | 166 093 | . | 11 995 | 178 088 | 1 195 | . | 1 986 | 3 181 | 181 269 |
| 2004 | | | | | | | | | |
| I | 164 867 | . | 9 879 | 174 746 | 1 245 | . | 2 187 | 3 431 | 178 177 |
| II | 165 529 | . | 10 425 | 175 954 | 1 213 | . | 1 905 | 3 119 | 179 073 |
| III | 160 435 | . | 8 278 | 168 713 | 562 | . | 1 821 | 2 383 | 171 096 |
| IV | 157 505 | . | 9 119 | 166 624 | 352 | . | 1 835 | 2 187 | 168 811 |
| 2005 | | | | | | | | | |
| I | 158 643 | . | 9 277 | 167 920 | 488 | . | 1 988 | 2 476 | 170 396 |
| II | 156 425 | . | 9 398 | 165 823 | 481 | . | 1 659 | 2 141 | 167 964 |
| III | 149 747 | . | 8 715 | 158 462 | 457 | . | 1 549 | 2 007 | 160 469 |
| IV | 148 833 | . | 10 383 | 159 217 | 446 | . | 1 551 | 1 997 | 161 214 |
| 2006 | | | | | | | | | |
| I | 148 597 | . | 14 099 | 162 695 | 448 | . | 1 851 | 2 299 | 164 994 |
| II | 145 313 | . | 15 194 | 160 507 | 443 | . | 1 543 | 1 985 | 162 492 |
| III | 142 715 | . | 14 309 | 157 024 | 434 | . | 1 464 | 1 898 | 158 922 |
| IV | 152 204 | . | 13 693 | 165 897 | 444 | . | 1 550 | 1 994 | 167 891 |
| 2007 | | | | | | | | | |
| I | 153 523 | . | 12 468 | 165 991 | 444 | . | 1 847 | 2 291 | 168 282 |
| II | 140 755 | . | 12 117 | 152 872 | 410 | . | 1 380 | 1 790 | 154 662 |
| III | 134 959 | . | 10 974 | 145 933 | 410 | . | 1 418 | 1 828 | 147 760 |
| IV | 132 210 | . | 11 345 | 143 555 | 416 | . | 1 341 | 1 757 | 145 312 |
| 2008 | | | | | | | | | |
| I | 141 682 | . | 9 129 | 150 810 | 150 | . | 1 731 | 1 881 | 152 692 |
| II | 145 116 | . | 11 919 | 157 035 | 150 | . | 1 516 | 1 666 | 158 701 |
| III | 141 799 | . | 13 980 | 155 779 | 150 | . | 1 400 | 1 550 | 157 329 |
| IV | 148 310 | . | 22 327 | 170 636 | 150 | . | 1 944 | 2 094 | 172 731 |
| 2009 P | | | | | | | | | |
| I | 155 064 | . | 34 999 | 190 063 | 150 | . | 1 943 | 2 093 | 192 156 |
| II | 163 760 | . | 38 211 | 201 971 | 150 | . | 1 506 | 1 656 | 203 627 |
| III | 164 473 | . | 28 964 | 193 437 | 150 | . | 10 322 | 10 472 | 203 909 |
| IV | 180 591 | . | 24 446 | 205 037 | 150 | . | 10 311 | 10 461 | 215 498 |
| 2010 P | | | | | | | | | |
| I | 187 928 | . | 24 589 | 212 516 | 150 | . | 9 828 | 9 978 | 222 494 |
| II | 218 668 | . | 24 554 | 243 222 | 150 | . | 9 503 | 9 653 | 252 875 |

Note(s) : Voir Qualité des données, concepts et méthodologie — Renvois.

Tableau 19-5
Investissements de portefeuille et autres investissements au Canada — Entreprises publiques fédérales

| Année | Entreprises publiques fédérales | | | | | | | | Total |
|----------------------|---------------------------------|---------|---------------------|-----------|------------------------|---------------------|--------------------------------|-----------|-----------|
| | Investissements de portefeuille | | | | Autres investissements | | | | |
| | Obligations ¹ | Actions | Marché monétaire | Total | Emprunts ² | Dépôts ³ | Autres passifs ⁴ | Total | |
| Vecteurs annuel | v236461 | | v236462 | v236460 | v236464 | v236465 | v236466 | v236463 | v236459 |
| Vecteurs trimestriel | v20863068 | | v20863069 | v20863067 | v20863071 | v20863072 | v20863073 | v20863070 | v20863066 |
| | millions de dollars | | | | | | | | |
| 1997 | | | | | | | | | |
| II | 12 535 | . | 5 664 | 18 199 | 0 | 115 | 138 | 253 | 18 452 |
| III | 12 246 | . | 5 612 | 17 858 | 0 | 131 | 127 | 259 | 18 117 |
| IV | 11 933 | . | 7 082 | 19 015 | 0 | 120 | 116 | 237 | 19 252 |
| 1998 | | | | | | | | | |
| I | 12 087 | . | 7 155 | 19 242 | 0 | 114 | 110 | 223 | 19 466 |
| II | 13 271 | . | 6 706 | 19 977 | 0 | 137 | 95 | 232 | 20 209 |
| III | 13 535 | . | 7 351 | 20 886 | 0 | 97 | 80 | 177 | 21 062 |
| IV | 13 498 | . | 8 972 | 22 469 | 0 | 74 | 65 | 138 | 22 608 |
| 1999 | | | | | | | | | |
| I | 13 380 | . | 7 039 | 20 418 | 0 | 68 | 75 | 143 | 20 561 |
| II | 15 526 | . | 6 363 | 21 889 | 0 | 137 | 96 | 233 | 22 122 |
| III | 14 645 | . | 6 803 | 21 448 | 0 | 62 | 96 | 158 | 21 606 |
| IV | 15 017 | . | 7 110 | 22 126 | 0 | 238 | 106 | 345 | 22 471 |
| 2000 | | | | | | | | | |
| I | 15 492 | . | 6 761 | 22 254 | 0 | 89 | 111 | 199 | 22 453 |
| II | 15 022 | . | 6 728 | 21 750 | 0 | 163 | 163 | 326 | 22 076 |
| III | 14 679 | . | 6 861 | 21 540 | 0 | 79 | 186 | 265 | 21 805 |
| IV | 14 652 | . | 6 610 | 21 262 | 0 | 66 | 160 | 227 | 21 489 |
| 2001 | | | | | | | | | |
| I | 15 610 | . | 6 777 | 22 387 | 0 | 93 | 284 | 377 | 22 764 |
| II | 15 509 | . | 6 327 | 21 836 | 0 | 107 | 297 | 404 | 22 240 |
| III | 16 803 | . | 6 726 | 23 528 | 0 | 54 | 418 | 472 | 24 001 |
| IV | 17 252 | . | 6 782 | 24 034 | 0 | 73 | 365 | 438 | 24 472 |
| 2002 | | | | | | | | | |
| I | 20 714 | . | 8 694 | 29 408 | 0 | 63 | 372 | 435 | 29 843 |
| II | 22 364 | . | 7 159 | 29 523 | 0 | 114 | 328 | 442 | 29 965 |
| III | 26 653 | . | 6 241 | 32 894 | 0 | 78 | 266 | 343 | 33 237 |
| IV | 28 742 | . | 6 884 | 35 626 | 0 | 177 | 212 | 389 | 36 015 |
| 2003 | | | | | | | | | |
| I | 30 612 | . | 7 108 | 37 720 | 0 | 58 | 166 | 224 | 37 943 |
| II | 34 234 | . | 5 976 | 40 210 | 0 | 104 | 166 | 271 | 40 480 |
| III | 37 029 | . | 5 246 | 42 276 | 0 | 78 | 158 | 236 | 42 512 |
| IV | 38 488 | . | 4 922 | 43 411 | 0 | 80 | 148 | 227 | 43 638 |
| 2004 | | | | | | | | | |
| I | 42 463 | . | 4 628 | 47 091 | 0 | 102 | 17 | 119 | 47 210 |
| II | 44 619 | . | 6 153 | 50 772 | 0 | 128 | 16 | 144 | 50 916 |
| III | 45 729 | . | 6 052 | 51 781 | 0 | 99 | 15 | 114 | 51 895 |
| IV | 48 465 | . | 6 168 | 54 633 | 0 | 99 | 119 | 218 | 54 851 |
| 2005 | | | | | | | | | |
| I | 48 782 | . | 4 772 | 53 555 | 0 | 103 | 113 | 216 | 53 770 |
| II | 49 741 | . | 5 964 | 55 705 | 0 | 91 | 116 | 207 | 55 912 |
| III | 49 288 | . | 4 442 | 53 731 | 0 | 74 | 131 | 204 | 53 935 |
| IV | 52 685 | . | 4 876 | 57 560 | 0 | 119 | 131 | 249 | 57 809 |
| 2006 | | | | | | | | | |
| I | 54 675 | . | 4 003 | 58 679 | 0 | 136 | 131 | 267 | 58 946 |
| II | 56 551 | . | 6 316 | 62 866 | 0 | 121 | 131 | 252 | 63 118 |
| III | 61 541 | . | 5 370 | 66 911 | 0 | 98 | 131 | 228 | 67 139 |
| IV | 63 220 | . | 4 077 | 67 297 | 0 | 114 | 131 | 244 | 67 541 |
| 2007 | | | | | | | | | |
| I | 65 126 | . | 5 150 | 70 276 | 0 | 122 | 131 | 253 | 70 528 |
| II | 65 705 | . | 5 101 | 70 805 | 0 | 120 | 131 | 250 | 71 055 |
| III | 65 867 | . | 5 721 | 71 587 | 0 | 114 | 131 | 245 | 71 832 |
| IV | 72 434 | . | 4 749 | 77 183 | 0 | 154 | 131 | 284 | 77 467 |
| 2008 | | | | | | | | | |
| I | 78 781 | . | 3 255 | 82 036 | 0 | 156 | 131 | 287 | 82 322 |
| II | 86 229 | . | 3 146 | 89 375 | 0 | 180 | 131 | 310 | 89 685 |
| III | 83 703 | . | 3 908 | 87 611 | 0 | 396 | 131 | 527 | 88 137 |
| IV | 84 870 | . | 6 862 | 91 731 | 0 | 297 | 131 | 428 | 92 159 |
| 2009 P | | | | | | | | | |
| I | 86 859 | . | 5 142 | 92 001 | 0 | 424 | 131 | 554 | 92 555 |
| II | 93 738 | . | 2 530 | 96 268 | 0 | 245 | 131 | 375 | 96 643 |
| III | 92 098 | . | 2 476 | 94 574 | 0 | 270 | 131 | 400 | 94 975 |
| IV | 93 362 | . | 2 925 | 96 287 | 0 | 270 | 131 | 400 | 96 687 |
| 2010 P | | | | | | | | | |
| I | 91 281 | . | 2 932 | 94 213 | 0 | 213 | 131 | 344 | 94 556 |
| II | 94 292 | . | 3 292 | 97 585 | 0 | 306 | 131 | 437 | 98 021 |

Note(s) : Voir Qualité des données, concepts et méthodologie — Renvois.

Tableau 19-6
Investissements de portefeuille et autres investissements au Canada — Entreprises publiques provinciales

| Année | Entreprises publiques provinciales | | | | | | | | Total |
|----------------------|------------------------------------|---------|------------------|-----------|------------------------|---------------------|-----------------------------|-----------|-----------|
| | Investissements de portefeuille | | | | Autres investissements | | | | |
| | Obligations ¹ | Actions | Marché monétaire | Total | Emprunts ² | Dépôts ³ | Autres passifs ⁴ | Total | |
| Vecteurs annuel | v236469 | | v236470 | v236468 | v236472 | | v236473 | v236471 | v236467 |
| Vecteurs trimestriel | v20863076 | | v20863077 | v20863075 | v20863079 | | v20863080 | v20863078 | v20863074 |
| | millions de dollars | | | | | | | | |
| 1997 | | | | | | | | | |
| II | 37 217 | . | 1 476 | 38 693 | 0 | . | 11 | 11 | 38 704 |
| III | 36 576 | . | 2 011 | 38 587 | 0 | . | 17 | 17 | 38 604 |
| IV | 35 527 | . | 1 865 | 37 391 | 0 | . | 32 | 32 | 37 424 |
| 1998 | | | | | | | | | |
| I | 35 686 | . | 2 070 | 37 756 | 0 | . | 16 | 16 | 37 772 |
| II | 37 093 | . | 1 698 | 38 792 | 0 | . | 27 | 27 | 38 819 |
| III | 37 914 | . | 1 575 | 39 489 | 0 | . | 48 | 48 | 39 537 |
| IV | 37 597 | . | 1 420 | 39 017 | 0 | . | 52 | 52 | 39 068 |
| 1999 | | | | | | | | | |
| I | 34 757 | . | 1 118 | 35 875 | 0 | . | 41 | 41 | 35 915 |
| II | 32 787 | . | 878 | 33 665 | 0 | . | 54 | 54 | 33 720 |
| III | 32 867 | . | 578 | 33 445 | 0 | . | 20 | 20 | 33 465 |
| IV | 30 973 | . | 310 | 31 283 | 0 | . | 37 | 37 | 31 320 |
| 2000 | | | | | | | | | |
| I | 30 566 | . | 638 | 31 204 | 0 | . | 75 | 75 | 31 279 |
| II | 30 240 | . | 375 | 30 615 | 0 | . | 28 | 28 | 30 643 |
| III | 29 984 | . | 276 | 30 260 | 0 | . | 55 | 55 | 30 315 |
| IV | 29 904 | . | 0 | 29 904 | 0 | . | 286 | 286 | 30 191 |
| 2001 | | | | | | | | | |
| I | 29 182 | . | 12 | 29 194 | 0 | . | 423 | 423 | 29 617 |
| II | 28 031 | . | 4 | 28 035 | 0 | . | 279 | 279 | 28 314 |
| III | 28 381 | . | 12 | 28 393 | 0 | . | 303 | 303 | 28 696 |
| IV | 27 422 | . | 24 | 27 446 | 0 | . | 204 | 204 | 27 650 |
| 2002 | | | | | | | | | |
| I | 26 099 | . | 15 | 26 114 | 0 | . | 128 | 128 | 26 242 |
| II | 23 603 | . | 78 | 23 681 | 0 | . | 99 | 99 | 23 780 |
| III | 24 201 | . | 82 | 24 283 | 0 | . | 102 | 102 | 24 386 |
| IV | 24 197 | . | 3 | 24 200 | 0 | . | 128 | 128 | 24 328 |
| 2003 | | | | | | | | | |
| I | 21 739 | . | 186 | 21 925 | 0 | . | 146 | 146 | 22 071 |
| II | 20 175 | . | 159 | 20 335 | 0 | . | 162 | 162 | 20 496 |
| III | 19 510 | . | 12 | 19 522 | 0 | . | 136 | 136 | 19 658 |
| IV | 19 096 | . | 4 | 19 100 | 0 | . | 130 | 130 | 19 231 |
| 2004 | | | | | | | | | |
| I | 19 149 | . | 0 | 19 149 | 0 | . | 121 | 121 | 19 269 |
| II | 18 687 | . | 45 | 18 732 | 0 | . | 111 | 111 | 18 843 |
| III | 17 782 | . | 0 | 17 782 | 0 | . | 130 | 130 | 17 912 |
| IV | 17 286 | . | 6 | 17 292 | 0 | . | 117 | 117 | 17 409 |
| 2005 | | | | | | | | | |
| I | 16 884 | . | 2 | 16 886 | 0 | . | 133 | 133 | 17 019 |
| II | 16 985 | . | 0 | 16 985 | 0 | . | 138 | 138 | 17 123 |
| III | 15 976 | . | 0 | 15 976 | 0 | . | 153 | 153 | 16 129 |
| IV | 15 676 | . | 0 | 15 676 | 0 | . | 149 | 149 | 15 825 |
| 2006 | | | | | | | | | |
| I | 15 435 | . | 0 | 15 435 | 0 | . | 153 | 153 | 15 588 |
| II | 15 162 | . | 0 | 15 162 | 0 | . | 107 | 107 | 15 269 |
| III | 15 079 | . | 0 | 15 079 | 0 | . | 128 | 128 | 15 206 |
| IV | 15 787 | . | 0 | 15 787 | 0 | . | 118 | 118 | 15 905 |
| 2007 | | | | | | | | | |
| I | 15 479 | . | 3 | 15 482 | 0 | . | 147 | 147 | 15 629 |
| II | 14 128 | . | 0 | 14 128 | 0 | . | 117 | 117 | 14 245 |
| III | 13 338 | . | 9 | 13 347 | 0 | . | 131 | 131 | 13 478 |
| IV | 13 254 | . | 8 | 13 262 | 0 | . | 90 | 90 | 13 352 |
| 2008 | | | | | | | | | |
| I | 11 817 | . | 9 | 11 826 | 0 | . | 146 | 146 | 11 972 |
| II | 11 459 | . | 5 | 11 465 | 0 | . | 177 | 177 | 11 642 |
| III | 11 648 | . | 2 | 11 650 | 0 | . | 150 | 150 | 11 800 |
| IV | 13 120 | . | 0 | 13 120 | 0 | . | 164 | 164 | 13 283 |
| 2009 P | | | | | | | | | |
| I | 13 450 | . | 0 | 13 450 | 0 | . | 175 | 175 | 13 625 |
| II | 12 457 | . | 14 | 12 471 | 0 | . | 135 | 135 | 12 606 |
| III | 11 412 | . | 152 | 11 563 | 0 | . | 121 | 121 | 11 684 |
| IV | 11 321 | . | 0 | 11 321 | 0 | . | 96 | 96 | 11 417 |
| 2010 P | | | | | | | | | |
| I | 10 904 | . | 55 | 10 959 | 0 | . | 104 | 104 | 11 063 |
| II | 11 376 | . | 112 | 11 488 | 0 | . | 82 | 82 | 11 570 |

Note(s) : Voir Qualité des données, concepts et méthodologie — Renvois.

Tableau 19-7
Investissements de portefeuille et autres investissements au Canada — Entreprises publiques municipales

| Année | Entreprises publiques municipales | | | | | | | | Total |
|----------------------|-----------------------------------|---------|------------------|-----------|------------------------|---------------------|-----------------------------|-----------|-----------|
| | Investissements de portefeuille | | | | Autres investissements | | | | |
| | Obligations ¹ | Actions | Marché monétaire | Total | Emprunts ² | Dépôts ³ | Autres passifs ⁴ | Total | |
| Vecteurs annuel | | | | v236475 | | | | v236476 | v236474 |
| Vecteurs trimestriel | | | | v20863082 | | | | v20863083 | v20863081 |
| | millions de dollars | | | | | | | | |
| 1997 | | | | | | | | | |
| II | 0 | . | . | 0 | . | . | 0 | 0 | 0 |
| III | 0 | . | . | 0 | . | . | 0 | 0 | 0 |
| IV | 0 | . | . | 0 | . | . | 0 | 0 | 0 |
| 1998 | | | | | | | | | |
| I | 0 | . | . | 0 | . | . | 0 | 0 | 0 |
| II | 0 | . | . | 0 | . | . | 0 | 0 | 0 |
| III | 0 | . | . | 0 | . | . | 0 | 0 | 0 |
| IV | 0 | . | . | 0 | . | . | 0 | 0 | 0 |
| 1999 | | | | | | | | | |
| I | 0 | . | . | 0 | . | . | 0 | 0 | 0 |
| II | 0 | . | . | 0 | . | . | 0 | 0 | 0 |
| III | 0 | . | . | 0 | . | . | 0 | 0 | 0 |
| IV | 0 | . | . | 0 | . | . | 0 | 0 | 0 |
| 2000 | | | | | | | | | |
| I | 0 | . | . | 0 | . | . | 0 | 0 | 0 |
| II | 0 | . | . | 0 | . | . | 0 | 0 | 0 |
| III | 0 | . | . | 0 | . | . | 0 | 0 | 0 |
| IV | 0 | . | . | 0 | . | . | 0 | 0 | 0 |
| 2001 | | | | | | | | | |
| I | 0 | . | . | 0 | . | . | 0 | 0 | 0 |
| II | 0 | . | . | 0 | . | . | 0 | 0 | 0 |
| III | 0 | . | . | 0 | . | . | 0 | 0 | 0 |
| IV | 0 | . | . | 0 | . | . | 0 | 0 | 0 |
| 2002 | | | | | | | | | |
| I | 0 | . | . | 0 | . | . | 0 | 0 | 0 |
| II | 0 | . | . | 0 | . | . | 0 | 0 | 0 |
| III | 0 | . | . | 0 | . | . | 0 | 0 | 0 |
| IV | 0 | . | . | 0 | . | . | 0 | 0 | 0 |
| 2003 | | | | | | | | | |
| I | 0 | . | . | 0 | . | . | 0 | 0 | 0 |
| II | 25 | . | . | 25 | . | . | 0 | 0 | 25 |
| III | 26 | . | . | 26 | . | . | 0 | 0 | 26 |
| IV | 25 | . | . | 25 | . | . | 0 | 0 | 25 |
| 2004 | | | | | | | | | |
| I | 32 | . | . | 32 | . | . | 0 | 0 | 32 |
| II | 31 | . | . | 31 | . | . | 0 | 0 | 31 |
| III | 32 | . | . | 32 | . | . | 0 | 0 | 32 |
| IV | 31 | . | . | 31 | . | . | 0 | 0 | 31 |
| 2005 | | | | | | | | | |
| I | 32 | . | . | 32 | . | . | 0 | 0 | 32 |
| II | 31 | . | . | 31 | . | . | 0 | 0 | 31 |
| III | 31 | . | . | 31 | . | . | 0 | 0 | 31 |
| IV | 31 | . | . | 31 | . | . | 0 | 0 | 31 |
| 2006 | | | | | | | | | |
| I | 33 | . | . | 33 | . | . | 0 | 0 | 33 |
| II | 32 | . | . | 32 | . | . | 0 | 0 | 32 |
| III | 30 | . | . | 30 | . | . | 0 | 0 | 30 |
| IV | 29 | . | . | 29 | . | . | 0 | 0 | 29 |
| 2007 | | | | | | | | | |
| I | 30 | . | . | 30 | . | . | 0 | 0 | 30 |
| II | 30 | . | . | 30 | . | . | 0 | 0 | 30 |
| III | 31 | . | . | 31 | . | . | 0 | 0 | 31 |
| IV | 48 | . | . | 48 | . | . | 0 | 0 | 48 |
| 2008 | | | | | | | | | |
| I | 49 | . | . | 49 | . | . | 0 | 0 | 49 |
| II | 48 | . | . | 48 | . | . | 0 | 0 | 48 |
| III | 51 | . | . | 51 | . | . | 0 | 0 | 51 |
| IV | 54 | . | . | 54 | . | . | 0 | 0 | 54 |
| 2009 P | | | | | | | | | |
| I | 58 | . | . | 58 | . | . | 0 | 0 | 58 |
| II | 44 | . | . | 44 | . | . | 0 | 0 | 44 |
| III | 45 | . | . | 45 | . | . | 0 | 0 | 45 |
| IV | 45 | . | . | 45 | . | . | 0 | 0 | 45 |
| 2010 P | | | | | | | | | |
| I | 51 | . | . | 51 | . | . | 0 | 0 | 51 |
| II | 71 | . | . | 71 | . | . | 0 | 0 | 71 |

Note(s) : Voir Qualité des données, concepts et méthodologie — Renvois.

Tableau 19-8
Investissements de portefeuille et autres investissements au Canada — Entreprises publiques

| Année | Total des entreprises publiques | | | | | | | | Total |
|----------------------|---------------------------------|---------|------------------|-----------|------------------------|---------------------|-----------------------------|-----------|-----------|
| | Investissements de portefeuille | | | | Autres investissements | | | | |
| | Obligations ¹ | Actions | Marché monétaire | Total | Emprunts ² | Dépôts ³ | Autres passifs ⁴ | Total | |
| Vecteurs annuel | v236495 | | v236496 | v236494 | v236498 | v236499 | v236500 | v236497 | v236493 |
| Vecteurs trimestriel | v20863060 | | v20863061 | v20863059 | v20863063 | v20863064 | v20863065 | v20863062 | v20863058 |
| | millions de dollars | | | | | | | | |
| 1997 | | | | | | | | | |
| II | 49 752 | . | 7 140 | 56 892 | 0 | 115 | 149 | 264 | 57 156 |
| III | 48 822 | . | 7 623 | 56 445 | 0 | 131 | 145 | 276 | 56 721 |
| IV | 47 459 | . | 8 947 | 56 406 | 0 | 120 | 149 | 269 | 56 675 |
| 1998 | | | | | | | | | |
| I | 47 773 | . | 9 225 | 56 999 | 0 | 114 | 126 | 239 | 57 238 |
| II | 50 364 | . | 8 404 | 58 769 | 0 | 137 | 122 | 259 | 59 027 |
| III | 51 449 | . | 8 925 | 60 375 | 0 | 97 | 128 | 225 | 60 600 |
| IV | 51 094 | . | 10 391 | 61 486 | 0 | 74 | 116 | 190 | 61 676 |
| 1999 | | | | | | | | | |
| I | 48 137 | . | 8 156 | 56 293 | 0 | 68 | 116 | 183 | 56 476 |
| II | 48 313 | . | 7 241 | 55 555 | 0 | 137 | 151 | 288 | 55 842 |
| III | 47 513 | . | 7 381 | 54 894 | 0 | 62 | 116 | 178 | 55 072 |
| IV | 45 990 | . | 7 420 | 53 409 | 0 | 238 | 143 | 382 | 53 791 |
| 2000 | | | | | | | | | |
| I | 46 059 | . | 7 399 | 53 458 | 0 | 89 | 186 | 274 | 53 732 |
| II | 45 262 | . | 7 102 | 52 365 | 0 | 163 | 191 | 354 | 52 719 |
| III | 44 662 | . | 7 138 | 51 800 | 0 | 79 | 241 | 319 | 52 120 |
| IV | 44 556 | . | 6 610 | 51 166 | 0 | 66 | 447 | 513 | 51 680 |
| 2001 | | | | | | | | | |
| I | 44 792 | . | 6 789 | 51 580 | 0 | 93 | 707 | 800 | 52 381 |
| II | 43 540 | . | 6 331 | 49 872 | 0 | 107 | 576 | 683 | 50 554 |
| III | 45 183 | . | 6 738 | 51 921 | 0 | 54 | 722 | 776 | 52 697 |
| IV | 44 673 | . | 6 807 | 51 480 | 0 | 73 | 569 | 642 | 52 122 |
| 2002 | | | | | | | | | |
| I | 46 813 | . | 8 709 | 55 522 | 0 | 63 | 500 | 563 | 56 085 |
| II | 45 967 | . | 7 236 | 53 203 | 0 | 114 | 428 | 542 | 53 745 |
| III | 50 854 | . | 6 324 | 57 177 | 0 | 78 | 368 | 446 | 57 623 |
| IV | 52 939 | . | 6 887 | 59 826 | 0 | 177 | 340 | 517 | 60 344 |
| 2003 | | | | | | | | | |
| I | 52 351 | . | 7 294 | 59 645 | 0 | 58 | 313 | 370 | 60 015 |
| II | 54 434 | . | 6 136 | 60 570 | 0 | 104 | 328 | 432 | 61 002 |
| III | 56 565 | . | 5 258 | 61 823 | 0 | 78 | 294 | 372 | 62 195 |
| IV | 57 610 | . | 4 926 | 62 536 | 0 | 80 | 278 | 357 | 62 894 |
| 2004 | | | | | | | | | |
| I | 61 643 | . | 4 628 | 66 271 | 0 | 102 | 138 | 240 | 66 511 |
| II | 63 337 | . | 6 198 | 69 536 | 0 | 128 | 127 | 255 | 69 790 |
| III | 63 542 | . | 6 052 | 69 594 | 0 | 99 | 145 | 244 | 69 838 |
| IV | 65 782 | . | 6 174 | 71 956 | 0 | 99 | 235 | 335 | 72 291 |
| 2005 | | | | | | | | | |
| I | 65 698 | . | 4 774 | 70 472 | 0 | 103 | 246 | 349 | 70 821 |
| II | 66 757 | . | 5 964 | 72 721 | 0 | 91 | 254 | 345 | 73 066 |
| III | 65 296 | . | 4 442 | 69 738 | 0 | 74 | 284 | 357 | 70 095 |
| IV | 68 392 | . | 4 876 | 73 267 | 0 | 119 | 280 | 398 | 73 666 |
| 2006 | | | | | | | | | |
| I | 70 143 | . | 4 003 | 74 146 | 0 | 136 | 284 | 420 | 74 566 |
| II | 71 745 | . | 6 316 | 78 061 | 0 | 121 | 238 | 359 | 78 420 |
| III | 76 649 | . | 5 370 | 82 019 | 0 | 98 | 258 | 356 | 82 375 |
| IV | 79 036 | . | 4 077 | 83 113 | 0 | 114 | 249 | 362 | 83 475 |
| 2007 | | | | | | | | | |
| I | 80 634 | . | 5 153 | 85 787 | 0 | 122 | 278 | 400 | 86 187 |
| II | 79 862 | . | 5 101 | 84 963 | 0 | 120 | 247 | 367 | 85 330 |
| III | 79 236 | . | 5 729 | 84 965 | 0 | 114 | 261 | 376 | 85 341 |
| IV | 85 737 | . | 4 756 | 90 493 | 0 | 154 | 221 | 375 | 90 868 |
| 2008 | | | | | | | | | |
| I | 90 647 | . | 3 264 | 93 910 | 0 | 156 | 277 | 433 | 94 343 |
| II | 97 737 | . | 3 151 | 100 888 | 0 | 180 | 308 | 487 | 101 375 |
| III | 95 402 | . | 3 910 | 99 312 | 0 | 396 | 280 | 676 | 99 988 |
| IV | 98 043 | . | 6 862 | 104 905 | 0 | 297 | 294 | 592 | 105 496 |
| 2009 P | | | | | | | | | |
| I | 100 367 | . | 5 142 | 105 509 | 0 | 424 | 306 | 730 | 106 238 |
| II | 106 239 | . | 2 544 | 108 783 | 0 | 245 | 265 | 510 | 109 293 |
| III | 103 554 | . | 2 628 | 106 182 | 0 | 270 | 251 | 521 | 106 704 |
| IV | 104 728 | . | 2 925 | 107 652 | 0 | 270 | 227 | 496 | 108 149 |
| 2010 P | | | | | | | | | |
| I | 102 236 | . | 2 987 | 105 223 | 0 | 213 | 234 | 448 | 105 670 |
| II | 105 739 | . | 3 404 | 109 144 | 0 | 306 | 213 | 519 | 109 662 |

Note(s) : Voir Qualité des données, concepts et méthodologie — Renvois.

Tableau 19-9
Investissements de portefeuille et autres investissements au Canada — Administrations et entreprises publiques

| Année | Total des administrations et des entreprises publiques | | | | | | | | Total |
|---|--|---------|----------------------|----------------------|------------------------|----------------------|-----------------------------|----------------------|----------------------|
| | Investissements de portefeuille | | | | Autres investissements | | | | |
| | Obligations ¹ | Actions | Marché monétaire | Total | Emprunts ² | Dépôts ³ | Autres passifs ⁴ | Total | |
| Vecteurs annuel Vecteurs trimestriel | v236503 v20863028 | | v236504 v20863029 | v236502 v20863027 | v236506 v20863031 | v236507 v20863032 | v236508 v20863033 | v236505 v20863030 | v236501 v20863026 |
| millions de dollars | | | | | | | | | |
| 1997 | | | | | | | | | |
| II | 265 501 | . | 30 654 | 296 155 | 2 455 | 115 | 3 394 | 5 963 | 302 118 |
| III | 268 679 | . | 29 832 | 298 511 | 2 276 | 131 | 3 355 | 5 762 | 304 273 |
| IV | 260 448 | . | 32 595 | 293 043 | 2 064 | 120 | 3 576 | 5 761 | 298 804 |
| 1998 | | | | | | | | | |
| I | 260 239 | . | 31 729 | 291 967 | 2 006 | 114 | 3 416 | 5 536 | 297 503 |
| II | 260 341 | . | 28 871 | 289 212 | 1 789 | 137 | 3 288 | 5 214 | 294 426 |
| III | 263 854 | . | 32 210 | 296 064 | 1 913 | 97 | 3 205 | 5 215 | 301 279 |
| IV | 271 406 | . | 33 117 | 304 523 | 2 257 | 74 | 3 594 | 5 925 | 310 447 |
| 1999 | | | | | | | | | |
| I | 259 756 | . | 28 920 | 288 677 | 2 113 | 68 | 3 366 | 5 547 | 294 223 |
| II | 254 307 | . | 25 786 | 280 093 | 2 006 | 137 | 3 359 | 5 502 | 285 594 |
| III | 254 966 | . | 24 690 | 279 656 | 2 274 | 62 | 3 127 | 5 463 | 285 119 |
| IV | 255 051 | . | 23 637 | 278 688 | 2 239 | 238 | 3 098 | 5 575 | 284 264 |
| 2000 | | | | | | | | | |
| I | 245 385 | . | 25 573 | 270 957 | 2 223 | 89 | 3 109 | 5 421 | 276 379 |
| II | 244 252 | . | 24 299 | 268 551 | 2 208 | 163 | 2 958 | 5 330 | 273 881 |
| III | 238 335 | . | 21 404 | 259 739 | 2 062 | 79 | 2 897 | 5 037 | 264 776 |
| IV | 235 738 | . | 22 743 | 258 481 | 1 959 | 66 | 3 027 | 5 052 | 263 533 |
| 2001 | | | | | | | | | |
| I | 239 761 | . | 20 162 | 259 923 | 1 877 | 93 | 3 237 | 5 207 | 265 130 |
| II | 230 674 | . | 19 475 | 250 149 | 1 817 | 107 | 2 878 | 4 802 | 254 951 |
| III | 235 170 | . | 15 858 | 251 028 | 1 982 | 54 | 3 095 | 5 131 | 256 159 |
| IV | 233 001 | . | 17 831 | 250 832 | 1 793 | 73 | 2 897 | 4 763 | 255 595 |
| 2002 | | | | | | | | | |
| I | 233 214 | . | 20 426 | 253 639 | 1 634 | 63 | 2 939 | 4 636 | 258 276 |
| II | 227 786 | . | 19 705 | 247 491 | 1 724 | 114 | 2 821 | 4 659 | 252 150 |
| III | 238 637 | . | 18 559 | 257 195 | 1 773 | 78 | 2 760 | 4 610 | 261 806 |
| IV | 249 540 | . | 20 032 | 269 572 | 1 806 | 177 | 2 792 | 4 775 | 274 348 |
| 2003 | | | | | | | | | |
| I | 247 088 | . | 17 906 | 264 994 | 1 481 | 58 | 2 514 | 4 053 | 269 046 |
| II | 242 243 | . | 18 252 | 260 495 | 1 339 | 104 | 2 343 | 3 787 | 264 282 |
| III | 228 877 | . | 17 001 | 245 878 | 1 199 | 78 | 2 303 | 3 579 | 249 458 |
| IV | 223 703 | . | 16 921 | 240 624 | 1 195 | 80 | 2 264 | 3 539 | 244 162 |
| 2004 | | | | | | | | | |
| I | 226 510 | . | 14 507 | 241 017 | 1 245 | 102 | 2 325 | 3 672 | 244 688 |
| II | 228 867 | . | 16 623 | 245 490 | 1 213 | 128 | 2 032 | 3 373 | 248 863 |
| III | 223 977 | . | 14 330 | 238 307 | 562 | 99 | 1 966 | 2 627 | 240 934 |
| IV | 223 288 | . | 15 293 | 238 581 | 352 | 99 | 2 071 | 2 522 | 241 103 |
| 2005 | | | | | | | | | |
| I | 224 341 | . | 14 052 | 238 393 | 488 | 103 | 2 234 | 2 825 | 241 217 |
| II | 223 182 | . | 15 362 | 238 545 | 481 | 91 | 1 913 | 2 486 | 241 030 |
| III | 215 043 | . | 13 157 | 228 201 | 457 | 74 | 1 833 | 2 364 | 230 564 |
| IV | 217 225 | . | 15 259 | 232 484 | 446 | 119 | 1 831 | 2 395 | 234 879 |
| 2006 | | | | | | | | | |
| I | 218 740 | . | 18 102 | 236 842 | 448 | 136 | 2 135 | 2 719 | 239 560 |
| II | 217 057 | . | 21 510 | 238 568 | 443 | 121 | 1 780 | 2 344 | 240 912 |
| III | 219 365 | . | 19 679 | 239 043 | 434 | 98 | 1 723 | 2 254 | 241 298 |
| IV | 231 240 | . | 17 770 | 249 010 | 444 | 114 | 1 799 | 2 356 | 251 366 |
| 2007 | | | | | | | | | |
| I | 234 157 | . | 17 621 | 251 778 | 444 | 122 | 2 125 | 2 691 | 254 469 |
| II | 220 617 | . | 17 218 | 237 835 | 410 | 120 | 1 627 | 2 156 | 239 992 |
| III | 214 194 | . | 16 703 | 230 898 | 410 | 114 | 1 679 | 2 203 | 233 101 |
| IV | 217 946 | . | 16 101 | 234 048 | 416 | 154 | 1 562 | 2 132 | 236 179 |
| 2008 | | | | | | | | | |
| I | 232 328 | . | 12 392 | 244 721 | 150 | 156 | 2 008 | 2 314 | 247 035 |
| II | 242 853 | . | 15 070 | 257 923 | 150 | 180 | 1 823 | 2 153 | 260 076 |
| III | 237 201 | . | 17 890 | 255 091 | 150 | 396 | 1 680 | 2 226 | 257 318 |
| IV | 246 353 | . | 29 188 | 275 541 | 150 | 297 | 2 238 | 2 686 | 278 227 |
| 2009 P | | | | | | | | | |
| I | 255 431 | . | 40 140 | 295 571 | 150 | 424 | 2 249 | 2 823 | 298 394 |
| II | 269 999 | . | 40 755 | 310 754 | 150 | 245 | 1 771 | 2 166 | 312 920 |
| III | 268 027 | . | 31 592 | 299 619 | 150 | 270 | 10 573 | 10 993 | 310 612 |
| IV | 285 318 | . | 27 371 | 312 689 | 150 | 270 | 10 537 | 10 957 | 323 646 |
| 2010 P | | | | | | | | | |
| I | 290 163 | . | 27 576 | 317 739 | 150 | 213 | 10 062 | 10 425 | 328 164 |
| II | 324 407 | . | 27 958 | 352 366 | 150 | 306 | 9 715 | 10 171 | 362 537 |

Note(s) : Voir Qualité des données, concepts et méthodologie — Renvois.

Tableau 19-10
Investissements de portefeuille et autres investissements au Canada — Sociétés

| Année | Sociétés | | | | | | | | |
|----------------------|---------------------------------|-----------|---------------------|-----------|------------------------|---------------------|--------------------------------|-----------|-----------|
| | Investissements de portefeuille | | | | Autres investissements | | | | Total |
| | Obligations ¹ | Actions | Marché monétaire | Total | Emprunts ² | Dépôts ³ | Autres passifs ⁴ | Total | |
| Vecteurs annuel | v236479 | v236480 | v236481 | v236478 | v236483 | v236484 | v236485 | v236482 | v236477 |
| Vecteurs trimestriel | v20863086 | v20863087 | v20863088 | v20863085 | v20863090 | v20863091 | v20863092 | v20863089 | v20863084 |
| | millions de dollars | | | | | | | | |
| 1997 | | | | | | | | | |
| II | 95 546 | 47 651 | 4 768 | 147 966 | 56 038 | 147 272 | 15 439 | 218 748 | 366 714 |
| III | 97 511 | 49 494 | 5 493 | 152 498 | 55 770 | 137 738 | 15 383 | 208 891 | 361 389 |
| IV | 107 450 | 51 402 | 7 906 | 166 758 | 49 611 | 165 237 | 15 020 | 229 868 | 396 626 |
| 1998 | | | | | | | | | |
| I | 109 695 | 54 376 | 9 054 | 173 126 | 50 135 | 171 165 | 15 059 | 236 358 | 409 484 |
| II | 120 492 | 57 229 | 7 870 | 185 591 | 55 340 | 164 505 | 15 829 | 235 674 | 421 265 |
| III | 130 579 | 61 297 | 7 312 | 199 188 | 57 124 | 170 688 | 15 882 | 243 693 | 442 881 |
| IV | 134 366 | 64 344 | 8 152 | 206 861 | 53 145 | 180 611 | 15 555 | 249 311 | 456 172 |
| 1999 | | | | | | | | | |
| I | 137 256 | 63 793 | 6 595 | 207 644 | 53 473 | 162 259 | 17 304 | 233 035 | 440 679 |
| II | 137 825 | 66 587 | 5 179 | 209 591 | 52 188 | 140 937 | 17 722 | 210 846 | 420 437 |
| III | 139 564 | 68 250 | 3 771 | 211 586 | 54 190 | 144 794 | 17 688 | 216 672 | 428 258 |
| IV | 134 341 | 69 070 | 4 038 | 207 450 | 54 763 | 144 519 | 17 466 | 216 747 | 424 197 |
| 2000 | | | | | | | | | |
| I | 135 196 | 78 268 | 5 140 | 218 604 | 55 545 | 142 064 | 18 456 | 216 065 | 434 669 |
| II | 135 534 | 83 456 | 4 146 | 223 136 | 57 130 | 148 101 | 18 634 | 223 864 | 447 000 |
| III | 138 893 | 87 893 | 3 583 | 230 369 | 58 220 | 144 480 | 18 921 | 221 621 | 451 990 |
| IV | 136 702 | 87 116 | 5 219 | 229 037 | 58 716 | 147 684 | 18 329 | 224 729 | 453 766 |
| 2001 | | | | | | | | | |
| I | 151 508 | 87 696 | 3 089 | 242 294 | 54 185 | 166 731 | 18 407 | 239 323 | 481 617 |
| II | 155 541 | 78 319 | 3 722 | 237 583 | 56 340 | 154 009 | 19 094 | 229 443 | 467 026 |
| III | 167 587 | 77 968 | 3 611 | 249 167 | 61 137 | 172 620 | 19 058 | 252 816 | 501 982 |
| IV | 194 227 | 77 487 | 3 632 | 275 346 | 54 242 | 180 982 | 18 819 | 254 043 | 529 389 |
| 2002 | | | | | | | | | |
| I | 200 574 | 76 929 | 4 633 | 282 136 | 56 532 | 188 626 | 19 328 | 264 487 | 546 623 |
| II | 196 340 | 79 775 | 4 172 | 280 288 | 51 869 | 183 563 | 19 065 | 254 497 | 534 785 |
| III | 205 782 | 78 872 | 4 244 | 288 898 | 56 051 | 196 415 | 19 304 | 271 771 | 560 669 |
| IV | 199 532 | 80 617 | 5 253 | 285 403 | 56 965 | 194 859 | 19 483 | 271 307 | 556 709 |
| 2003 | | | | | | | | | |
| I | 185 063 | 80 185 | 5 274 | 270 522 | 54 274 | 204 034 | 19 500 | 277 807 | 548 330 |
| II | 170 731 | 81 236 | 4 413 | 256 380 | 51 172 | 169 884 | 19 089 | 240 145 | 496 524 |
| III | 174 038 | 83 081 | 3 723 | 260 843 | 50 374 | 177 965 | 19 224 | 247 563 | 508 406 |
| IV | 177 347 | 84 712 | 4 467 | 266 526 | 51 203 | 183 045 | 19 225 | 253 474 | 520 000 |
| 2004 | | | | | | | | | |
| I | 183 933 | 86 815 | 4 337 | 275 085 | 52 517 | 174 484 | 20 287 | 247 289 | 522 374 |
| II | 190 690 | 95 051 | 4 228 | 289 969 | 54 181 | 191 240 | 20 336 | 265 756 | 555 725 |
| III | 183 206 | 97 631 | 3 781 | 284 617 | 44 827 | 185 508 | 19 885 | 250 220 | 534 838 |
| IV | 178 948 | 100 042 | 4 327 | 283 317 | 43 797 | 175 879 | 19 669 | 239 345 | 522 662 |
| 2005 | | | | | | | | | |
| I | 179 717 | 99 700 | 4 577 | 283 993 | 49 648 | 175 139 | 20 103 | 244 890 | 528 883 |
| II | 182 986 | 96 140 | 4 348 | 283 474 | 51 483 | 181 138 | 20 983 | 253 604 | 537 079 |
| III | 174 584 | 96 309 | 4 529 | 275 422 | 45 021 | 198 728 | 21 504 | 265 254 | 540 676 |
| IV | 170 703 | 93 532 | 5 524 | 269 759 | 37 774 | 200 906 | 20 190 | 258 870 | 528 629 |
| 2006 | | | | | | | | | |
| I | 170 046 | 96 113 | 4 766 | 270 924 | 41 360 | 213 562 | 20 368 | 275 290 | 546 214 |
| II | 162 797 | 99 286 | 5 549 | 267 632 | 47 192 | 234 450 | 20 334 | 301 975 | 569 608 |
| III | 163 780 | 98 782 | 6 252 | 268 814 | 53 740 | 235 594 | 20 339 | 309 673 | 578 487 |
| IV | 178 780 | 96 705 | 6 745 | 282 230 | 55 265 | 226 668 | 19 888 | 301 821 | 584 050 |
| 2007 | | | | | | | | | |
| I | 181 294 | 99 202 | 6 109 | 286 605 | 59 266 | 246 894 | 23 666 | 329 827 | 616 432 |
| II | 172 586 | 101 571 | 6 872 | 281 029 | 60 030 | 251 553 | 25 293 | 336 876 | 617 905 |
| III | 165 153 | 101 125 | 5 680 | 271 958 | 54 789 | 239 074 | 26 334 | 320 197 | 592 155 |
| IV | 166 748 | 92 119 | 5 898 | 264 765 | 61 409 | 243 364 | 25 818 | 330 590 | 595 355 |
| 2008 | | | | | | | | | |
| I | 175 076 | 94 448 | 6 380 | 275 904 | 64 401 | 269 769 | 25 694 | 359 865 | 635 769 |
| II | 183 151 | 97 425 | 6 318 | 286 894 | 60 545 | 253 125 | 25 912 | 339 582 | 626 476 |
| III | 190 472 | 95 921 | 5 763 | 292 157 | 63 694 | 260 785 | 25 807 | 350 286 | 642 443 |
| IV | 208 736 | 96 115 | 5 711 | 310 562 | 71 565 | 301 319 | 22 253 | 395 136 | 705 697 |
| 2009 P | | | | | | | | | |
| I | 221 257 | 97 875 | 4 687 | 323 819 | 76 064 | 313 288 | 22 066 | 411 418 | 735 237 |
| II | 217 630 | 101 627 | 3 679 | 322 936 | 65 618 | 286 079 | 21 935 | 373 632 | 696 568 |
| III | 208 405 | 111 691 | 4 482 | 324 579 | 63 498 | 285 917 | 22 117 | 371 532 | 696 111 |
| IV | 210 418 | 112 795 | 5 516 | 328 730 | 61 762 | 282 180 | 22 026 | 365 968 | 694 697 |
| 2010 P | | | | | | | | | |
| I | 211 038 | 112 550 | 4 686 | 328 273 | 68 172 | 284 733 | 22 299 | 375 204 | 703 478 |
| II | 218 837 | 116 743 | 5 419 | 341 000 | 68 701 | 267 799 | 22 790 | 359 290 | 700 290 |

Note(s) : Voir Qualité des données, concepts et méthodologie — Renvois.

Tableau 19-11
Investissements de portefeuille et autres investissements au Canada — Total, tous les secteurs

| Année | Total, tous les secteurs | | | | | | | | |
|----------------------|---------------------------------|-----------|---------------------|-----------|------------------------|---------------------|--------------------------------|-----------|-----------|
| | Investissements de portefeuille | | | | Autres investissements | | | | Total |
| | Obligations ¹ | Actions | Marché monétaire | Total | Emprunts ² | Dépôts ³ | Autres passifs ⁴ | Total | |
| Vecteurs annuel | v21113622 | v21113623 | v21113624 | v21113621 | v21113626 | v21113627 | v21113628 | v21113625 | v236441 |
| Vecteurs trimestriel | v21113614 | v21113615 | v21113616 | v21113613 | v21113618 | v21113619 | v21113620 | v21113617 | v20863025 |
| | millions de dollars | | | | | | | | |
| 1997 | | | | | | | | | |
| II | 361 048 | 47 651 | 35 422 | 444 121 | 58 493 | 147 387 | 18 832 | 224 596 | 668 717 |
| III | 366 190 | 49 494 | 35 325 | 451 009 | 58 046 | 137 869 | 18 738 | 214 522 | 665 530 |
| IV | 367 898 | 51 402 | 40 501 | 459 801 | 51 676 | 165 357 | 18 596 | 235 629 | 695 430 |
| 1998 | | | | | | | | | |
| I | 369 934 | 54 376 | 40 783 | 465 093 | 52 141 | 171 279 | 18 474 | 241 780 | 706 873 |
| II | 380 833 | 57 229 | 36 741 | 474 803 | 57 129 | 164 642 | 19 117 | 240 750 | 715 553 |
| III | 394 433 | 61 297 | 39 522 | 495 252 | 59 037 | 170 785 | 19 086 | 248 811 | 744 063 |
| IV | 405 772 | 64 344 | 41 269 | 511 384 | 55 402 | 180 685 | 19 148 | 255 235 | 766 619 |
| 1999 | | | | | | | | | |
| I | 397 012 | 63 793 | 35 515 | 496 320 | 55 586 | 162 326 | 20 669 | 238 514 | 734 835 |
| II | 392 132 | 66 587 | 30 965 | 489 683 | 54 194 | 141 074 | 21 081 | 216 211 | 705 895 |
| III | 394 530 | 68 250 | 28 461 | 491 242 | 56 464 | 144 856 | 20 815 | 222 073 | 713 315 |
| IV | 389 392 | 69 070 | 27 675 | 486 138 | 57 002 | 144 757 | 20 564 | 222 085 | 708 223 |
| 2000 | | | | | | | | | |
| I | 380 581 | 78 268 | 30 712 | 489 561 | 57 769 | 142 153 | 21 565 | 221 486 | 711 048 |
| II | 379 786 | 83 456 | 28 445 | 491 687 | 59 338 | 148 264 | 21 592 | 229 194 | 720 881 |
| III | 377 228 | 87 893 | 24 987 | 490 107 | 60 281 | 144 559 | 21 818 | 226 658 | 716 766 |
| IV | 372 440 | 87 116 | 27 961 | 487 517 | 60 675 | 147 751 | 21 356 | 229 781 | 717 299 |
| 2001 | | | | | | | | | |
| I | 391 270 | 87 696 | 23 251 | 502 217 | 56 062 | 166 824 | 21 644 | 244 530 | 746 747 |
| II | 386 215 | 78 319 | 23 197 | 487 732 | 58 157 | 154 115 | 21 972 | 234 245 | 721 977 |
| III | 402 756 | 77 968 | 19 470 | 500 194 | 63 119 | 172 674 | 22 153 | 257 947 | 758 141 |
| IV | 427 228 | 77 487 | 21 463 | 526 178 | 56 035 | 181 055 | 21 716 | 258 806 | 784 984 |
| 2002 | | | | | | | | | |
| I | 433 788 | 76 929 | 25 058 | 535 775 | 58 167 | 188 690 | 22 267 | 269 123 | 804 898 |
| II | 424 127 | 79 775 | 23 878 | 527 779 | 53 593 | 183 677 | 21 886 | 259 156 | 786 935 |
| III | 444 419 | 78 872 | 22 803 | 546 094 | 57 824 | 196 493 | 22 064 | 276 381 | 822 475 |
| IV | 449 072 | 80 617 | 25 285 | 554 975 | 58 772 | 195 036 | 22 275 | 276 082 | 831 057 |
| 2003 | | | | | | | | | |
| I | 432 151 | 80 185 | 23 180 | 535 516 | 55 754 | 204 091 | 22 014 | 281 860 | 817 376 |
| II | 412 974 | 81 236 | 22 665 | 516 874 | 52 511 | 169 988 | 21 432 | 243 932 | 760 806 |
| III | 402 915 | 83 081 | 20 725 | 506 721 | 51 573 | 178 043 | 21 527 | 251 143 | 757 864 |
| IV | 401 050 | 84 712 | 21 388 | 507 150 | 52 398 | 183 125 | 21 489 | 257 012 | 764 162 |
| 2004 | | | | | | | | | |
| I | 410 444 | 86 815 | 18 843 | 516 102 | 53 762 | 174 586 | 22 612 | 250 960 | 767 063 |
| II | 419 556 | 95 051 | 20 852 | 535 459 | 55 394 | 191 368 | 22 368 | 269 130 | 804 589 |
| III | 407 183 | 97 631 | 18 111 | 522 925 | 45 389 | 185 607 | 21 851 | 252 847 | 775 772 |
| IV | 402 236 | 100 042 | 19 621 | 521 898 | 44 149 | 175 978 | 21 740 | 241 867 | 763 765 |
| 2005 | | | | | | | | | |
| I | 404 058 | 99 700 | 18 628 | 522 386 | 50 136 | 175 242 | 22 337 | 247 715 | 770 101 |
| II | 406 169 | 96 140 | 19 710 | 522 019 | 51 965 | 181 229 | 22 896 | 256 090 | 778 109 |
| III | 389 627 | 96 309 | 17 686 | 503 623 | 45 479 | 198 802 | 23 337 | 267 617 | 771 240 |
| IV | 387 928 | 93 532 | 20 783 | 502 243 | 38 219 | 201 025 | 22 021 | 261 265 | 763 508 |
| 2006 | | | | | | | | | |
| I | 388 785 | 96 113 | 22 868 | 507 766 | 41 807 | 213 699 | 22 503 | 278 009 | 785 774 |
| II | 379 854 | 99 286 | 27 059 | 506 200 | 47 634 | 234 571 | 22 114 | 304 319 | 810 519 |
| III | 383 145 | 98 782 | 25 931 | 507 857 | 54 173 | 235 692 | 22 062 | 311 927 | 819 784 |
| IV | 410 020 | 96 705 | 24 515 | 531 240 | 55 708 | 226 781 | 21 687 | 304 177 | 835 416 |
| 2007 | | | | | | | | | |
| I | 415 451 | 99 202 | 23 730 | 538 383 | 59 710 | 247 017 | 25 791 | 332 518 | 870 901 |
| II | 393 203 | 101 571 | 24 089 | 518 864 | 60 439 | 251 673 | 26 920 | 339 032 | 857 896 |
| III | 379 348 | 101 125 | 22 383 | 502 855 | 55 199 | 239 189 | 28 013 | 322 400 | 825 256 |
| IV | 384 694 | 92 119 | 21 999 | 498 813 | 61 825 | 243 518 | 27 380 | 332 722 | 831 535 |
| 2008 | | | | | | | | | |
| I | 407 404 | 94 448 | 18 772 | 520 625 | 64 551 | 269 925 | 27 702 | 362 179 | 882 804 |
| II | 426 003 | 97 425 | 21 388 | 544 817 | 60 695 | 253 305 | 27 735 | 341 735 | 886 552 |
| III | 427 673 | 95 921 | 23 653 | 547 248 | 63 844 | 261 181 | 27 487 | 352 512 | 899 760 |
| IV | 455 089 | 96 115 | 34 899 | 586 103 | 71 715 | 301 616 | 24 491 | 397 822 | 983 924 |
| 2009 P | | | | | | | | | |
| I | 476 688 | 97 875 | 44 827 | 619 390 | 76 214 | 313 711 | 24 315 | 414 241 | 1 033 631 |
| II | 487 629 | 101 627 | 44 434 | 633 690 | 65 768 | 286 324 | 23 706 | 375 798 | 1 009 487 |
| III | 476 432 | 111 691 | 36 075 | 624 198 | 63 648 | 286 187 | 32 690 | 382 525 | 1 006 723 |
| IV | 495 736 | 112 795 | 32 887 | 641 419 | 61 912 | 282 450 | 32 563 | 376 925 | 1 018 343 |
| 2010 P | | | | | | | | | |
| I | 501 201 | 112 550 | 32 261 | 646 012 | 68 322 | 284 947 | 32 361 | 385 630 | 1 031 642 |
| II | 543 245 | 116 743 | 33 377 | 693 366 | 68 851 | 268 105 | 32 505 | 369 461 | 1 062 827 |

Note(s) : Voir Qualité des données, concepts et méthodologie — Renvois.

Tableau 20-1
Dettes extérieures brutes, position — Total, tous les secteurs

| Vecteurs | Total, tous les secteurs | | | | | | | | | | | |
|---------------|---------------------------------|-----------------------|-----------|---------------------|--------------------|-----------|--|-----------|--------------------|-----------|---|-----------|
| | Court terme | | | | | | Long terme | | | | Investissement direct : prêts entre sociétés, engagement envers les investisseurs directs | Total |
| | Instruments du marché monétaire | Emprunts ¹ | Dépôts | Crédits commerciaux | Autres engagements | Total | Obligations et autres titres d'emprunt | Emprunts | Autres engagements | Total | | |
| | v21386544 | v21386545 | v21386546 | v21386547 | v21386548 | v21386543 | v21386550 | v21386551 | v21386552 | v21386549 | v21386553 | v21386542 |
| | millions de dollars | | | | | | | | | | | |
| 2002 | | | | | | | | | | | | |
| IV | 25 285 | 33 758 | 195 036 | 7 126 | 2 507 | 263 712 | 449 072 | 25 014 | 12 641 | 486 727 | 73 966 | 824 406 |
| 2003 | | | | | | | | | | | | |
| I | 23 180 | 33 385 | 204 091 | 7 125 | 2 379 | 270 160 | 432 151 | 22 370 | 12 510 | 467 031 | 72 622 | 809 814 |
| II | 22 665 | 31 941 | 169 988 | 6 684 | 2 164 | 233 442 | 412 974 | 20 570 | 12 585 | 446 129 | 75 734 | 755 304 |
| III | 20 725 | 32 090 | 176 043 | 6 559 | 2 156 | 239 574 | 402 915 | 19 483 | 12 811 | 435 209 | 71 061 | 745 844 |
| IV | 21 388 | 33 856 | 183 125 | 6 246 | 2 287 | 246 902 | 401 050 | 18 542 | 12 957 | 432 548 | 67 444 | 746 894 |
| 2004 | | | | | | | | | | | | |
| I | 18 843 | 32 185 | 174 586 | 6 530 | 2 346 | 234 490 | 410 444 | 21 577 | 13 736 | 445 757 | 67 963 | 748 210 |
| II | 20 852 | 33 302 | 191 368 | 6 693 | 2 048 | 254 263 | 419 556 | 22 092 | 13 626 | 455 275 | 60 587 | 770 125 |
| III | 18 111 | 25 700 | 185 607 | 6 254 | 1 965 | 237 637 | 407 183 | 19 689 | 13 632 | 440 504 | 63 776 | 741 917 |
| IV | 19 621 | 23 076 | 175 978 | 6 189 | 1 748 | 226 611 | 402 236 | 21 073 | 13 803 | 437 112 | 65 095 | 728 818 |
| 2005 | | | | | | | | | | | | |
| I | 18 628 | 32 005 | 175 242 | 6 266 | 2 197 | 234 339 | 404 058 | 18 131 | 13 873 | 436 062 | 62 734 | 733 135 |
| II | 19 710 | 33 802 | 181 229 | 6 725 | 2 236 | 243 702 | 406 169 | 18 163 | 13 936 | 438 267 | 62 180 | 744 149 |
| III | 17 686 | 28 051 | 198 802 | 6 978 | 2 257 | 253 774 | 389 627 | 17 428 | 14 102 | 421 157 | 66 106 | 741 037 |
| IV | 20 783 | 20 461 | 201 025 | 6 791 | 2 587 | 251 647 | 387 928 | 17 758 | 12 643 | 418 330 | 67 901 | 737 877 |
| 2006 | | | | | | | | | | | | |
| I | 22 868 | 23 169 | 213 699 | 7 043 | 2 947 | 269 725 | 388 785 | 18 639 | 12 513 | 419 937 | 70 573 | 760 235 |
| II | 27 059 | 27 300 | 234 571 | 6 992 | 2 754 | 298 677 | 379 854 | 20 334 | 12 368 | 412 556 | 68 794 | 780 028 |
| III | 25 931 | 32 454 | 235 692 | 6 791 | 2 751 | 303 619 | 383 145 | 21 719 | 12 519 | 417 383 | 70 493 | 791 495 |
| IV | 24 515 | 33 527 | 226 781 | 7 079 | 2 934 | 294 836 | 410 020 | 22 181 | 11 674 | 443 876 | 73 050 | 811 762 |
| 2007 | | | | | | | | | | | | |
| I | 23 730 | 37 648 | 247 017 | 7 797 | 3 098 | 319 290 | 415 451 | 22 063 | 14 895 | 452 409 | 75 474 | 847 172 |
| II | 24 089 | 38 002 | 251 673 | 7 634 | 2 914 | 324 312 | 393 203 | 22 437 | 16 373 | 432 013 | 76 511 | 832 836 |
| III | 22 383 | 33 293 | 239 189 | 7 947 | 3 136 | 305 947 | 379 348 | 21 906 | 16 930 | 418 184 | 77 348 | 801 479 |
| IV | 21 999 | 28 285 | 243 518 | 7 493 | 2 673 | 303 968 | 384 694 | 33 540 | 17 213 | 435 447 | 82 416 | 821 831 |
| 2008 | | | | | | | | | | | | |
| I | 18 772 | 28 794 | 269 925 | 7 674 | 3 068 | 328 234 | 407 404 | 35 757 | 16 961 | 460 122 | 92 129 | 880 484 |
| II | 21 388 | 23 060 | 253 305 | 7 861 | 2 852 | 308 466 | 426 003 | 37 635 | 17 022 | 480 660 | 99 685 | 888 812 |
| III | 23 653 | 25 026 | 261 181 | 7 617 | 2 778 | 320 256 | 427 673 | 38 818 | 17 092 | 483 583 | 108 752 | 912 591 |
| IV | 34 899 | 26 938 | 301 616 | 7 137 | 3 100 | 373 690 | 455 089 | 44 776 | 14 254 | 514 119 | 120 537 | 1 008 346 |
| 2009 P | | | | | | | | | | | | |
| I | 44 827 | 27 979 | 313 711 | 6 797 | 3 177 | 396 492 | 476 688 | 48 235 | 14 341 | 539 264 | 124 443 | 1 060 199 |
| II | 44 434 | 20 681 | 286 324 | 6 782 | 2 563 | 360 784 | 487 629 | 45 087 | 14 361 | 547 076 | 119 049 | 1 026 909 |
| III | 36 075 | 21 693 | 286 187 | 6 790 | 2 643 | 353 388 | 476 432 | 41 955 | 23 257 | 541 644 | 114 957 | 1 009 989 |
| IV | 32 887 | 20 476 | 282 450 | 6 592 | 2 633 | 345 038 | 495 736 | 41 435 | 23 338 | 560 510 | 110 118 | 1 015 666 |
| 2010 P | | | | | | | | | | | | |
| I | 32 261 | 26 410 | 284 947 | 6 717 | 3 092 | 353 427 | 501 201 | 41 912 | 22 552 | 565 666 | 117 107 | 1 036 199 |
| II | 33 377 | 25 873 | 268 105 | 6 951 | 2 888 | 337 195 | 543 245 | 42 978 | 22 665 | 608 888 | 124 335 | 1 070 418 |

Note(s) : Voir Qualité des données, concepts et méthodologie — Renvois.

Tableau 20-2
Dettes extérieures brutes, position — Administrations publiques

| Vecteurs | Administrations publiques | | | | | | | | | | | Investissement direct : prêts entre sociétés, engagement envers les investisseurs directs | Total |
|---------------|---------------------------------|-----------|-----------|---------------------|--------------------|-----------|--|-----------|--------------------|-----------|---|---|-------|
| | Court terme | | | | | | Long terme | | | | | | |
| | Instruments du marché monétaire | Emprunts | Dépôts | Crédits commerciaux | Autres engagements | Total | Obligations et autres titres d'emprunt | Emprunts | Autres engagements | Total | | | |
| | v21386556 | v21386557 | v21386558 | v21386559 | v21386560 | v21386555 | v21386562 | v21386563 | v21386564 | v21386561 | | v21386554 | |
| | millions de dollars | | | | | | | | | | | | |
| 2002 | | | | | | | | | | | | | |
| IV | 13 145 | 0 | .. | .. | 780 | 13 925 | 196 601 | 1 806 | 1 671 | 200 079 | . | 214 004 | |
| 2003 | | | | | | | | | | | | | |
| I | 10 612 | 0 | .. | .. | 630 | 11 242 | 194 737 | 1 481 | 1 572 | 197 789 | . | 209 031 | |
| II | 12 116 | 0 | .. | .. | 544 | 12 660 | 187 809 | 1 339 | 1 471 | 190 620 | . | 203 280 | |
| III | 11 743 | 0 | .. | .. | 504 | 12 248 | 172 312 | 1 199 | 1 504 | 175 015 | . | 187 263 | |
| IV | 11 995 | 0 | .. | .. | 485 | 12 479 | 166 093 | 1 195 | 1 502 | 168 789 | . | 181 269 | |
| 2004 | | | | | | | | | | | | | |
| I | 9 879 | 0 | .. | .. | 674 | 10 553 | 164 867 | 1 245 | 1 513 | 167 624 | . | 178 177 | |
| II | 10 425 | 0 | .. | .. | 381 | 10 806 | 165 529 | 1 213 | 1 524 | 168 267 | . | 179 073 | |
| III | 8 278 | 0 | .. | .. | 377 | 8 655 | 160 435 | 562 | 1 444 | 162 441 | . | 171 096 | |
| IV | 9 119 | 0 | .. | .. | 380 | 9 500 | 157 505 | 352 | 1 455 | 159 312 | . | 168 812 | |
| 2005 | | | | | | | | | | | | | |
| I | 9 277 | 0 | .. | .. | 563 | 9 841 | 158 643 | 488 | 1 424 | 160 555 | . | 170 396 | |
| II | 9 398 | 0 | .. | .. | 268 | 9 667 | 156 425 | 481 | 1 391 | 158 298 | . | 167 964 | |
| III | 8 715 | 0 | .. | .. | 238 | 8 953 | 149 747 | 457 | 1 312 | 151 516 | . | 160 469 | |
| IV | 10 383 | 0 | .. | .. | 252 | 10 636 | 148 833 | 446 | 1 299 | 150 578 | . | 161 214 | |
| 2006 | | | | | | | | | | | | | |
| I | 14 099 | 0 | .. | .. | 540 | 14 639 | 148 597 | 448 | 1 310 | 150 355 | . | 164 994 | |
| II | 15 194 | 0 | .. | .. | 256 | 15 450 | 145 313 | 443 | 1 287 | 147 042 | . | 162 492 | |
| III | 14 309 | 0 | .. | .. | 181 | 14 490 | 142 715 | 434 | 1 283 | 144 433 | . | 158 922 | |
| IV | 13 693 | 0 | .. | .. | 184 | 13 877 | 152 204 | 444 | 1 366 | 154 014 | . | 167 891 | |
| 2007 | | | | | | | | | | | | | |
| I | 12 468 | 0 | .. | .. | 490 | 12 958 | 153 523 | 444 | 1 357 | 155 323 | . | 168 282 | |
| II | 12 117 | 0 | .. | .. | 124 | 12 241 | 140 755 | 410 | 1 256 | 142 421 | . | 154 662 | |
| III | 10 974 | 0 | .. | .. | 184 | 11 158 | 134 959 | 410 | 1 234 | 136 602 | . | 147 760 | |
| IV | 11 345 | 0 | .. | .. | 110 | 11 455 | 132 210 | 416 | 1 231 | 133 857 | . | 145 312 | |
| 2008 | | | | | | | | | | | | | |
| I | 9 129 | 0 | .. | .. | 414 | 9 543 | 141 682 | 150 | 1 317 | 143 149 | . | 152 692 | |
| II | 11 919 | 0 | .. | .. | 219 | 12 138 | 145 116 | 150 | 1 297 | 146 563 | . | 158 701 | |
| III | 13 980 | 0 | .. | .. | 114 | 14 094 | 141 799 | 150 | 1 286 | 143 236 | . | 157 329 | |
| IV | 22 327 | 0 | .. | .. | 474 | 22 801 | 148 310 | 150 | 1 470 | 149 930 | . | 172 731 | |
| 2009 P | | | | | | | | | | | | | |
| I | 34 999 | 0 | .. | .. | 475 | 35 474 | 155 064 | 150 | 1 468 | 156 683 | . | 192 156 | |
| II | 38 211 | 0 | .. | .. | 100 | 38 311 | 163 760 | 150 | 1 406 | 165 316 | . | 203 627 | |
| III | 28 964 | 0 | .. | .. | 98 | 29 062 | 164 473 | 150 | 10 224 | 174 846 | . | 203 909 | |
| IV | 24 446 | 0 | .. | .. | 87 | 24 533 | 180 591 | 150 | 10 224 | 190 964 | . | 215 498 | |
| 2010 P | | | | | | | | | | | | | |
| I | 24 589 | 0 | .. | .. | 471 | 25 059 | 187 928 | 150 | 9 357 | 197 435 | . | 222 494 | |
| II | 24 554 | 0 | .. | .. | 110 | 24 664 | 218 668 | 150 | 9 392 | 228 211 | . | 252 875 | |

Note(s) : Voir Qualité des données, concepts et méthodologie — Renvois.

Tableau 20-3
Dettes extérieures brutes, position — Autorités monétaires

| Vecteurs | Autorités monétaires | | | | | | | | | | | Investissement direct : prêts entre sociétés, engagement envers les investisseurs directs | Total |
|---------------------|---------------------------------|-----------|-----------|---------------------|--------------------|-----------|--|-----------|--------------------|-----------|-------|---|-------|
| | Court terme | | | | | | Long terme | | | | Total | | |
| | Instruments du marché monétaire | Emprunts | Dépôts | Crédits commerciaux | Autres engagements | Total | Obligations et autres titres d'emprunt | Emprunts | Autres engagements | Total | | | |
| v21386567 | v21386568 | v21386569 | v21386570 | v21386571 | v21386566 | v21386573 | v21386574 | v21386575 | v21386572 | v21386565 | | | |
| millions de dollars | | | | | | | | | | | | | |
| 2002 | | | | | | | | | | | | | |
| IV | .. | .. | 177 | .. | .. | 177 | .. | .. | .. | .. | .. | . | 177 |
| 2003 | | | | | | | | | | | | | |
| I | .. | .. | 58 | .. | .. | 58 | .. | .. | .. | .. | .. | . | 58 |
| II | .. | .. | 104 | .. | .. | 104 | .. | .. | .. | .. | .. | . | 104 |
| III | .. | .. | 78 | .. | .. | 78 | .. | .. | .. | .. | .. | . | 78 |
| IV | .. | .. | 80 | .. | .. | 80 | .. | .. | .. | .. | .. | . | 80 |
| 2004 | | | | | | | | | | | | | |
| I | .. | .. | 102 | .. | .. | 102 | .. | .. | .. | .. | .. | . | 102 |
| II | .. | .. | 128 | .. | .. | 128 | .. | .. | .. | .. | .. | . | 128 |
| III | .. | .. | 99 | .. | .. | 99 | .. | .. | .. | .. | .. | . | 99 |
| IV | .. | .. | 99 | .. | .. | 99 | .. | .. | .. | .. | .. | . | 99 |
| 2005 | | | | | | | | | | | | | |
| I | .. | .. | 103 | .. | .. | 103 | .. | .. | .. | .. | .. | . | 103 |
| II | .. | .. | 91 | .. | .. | 91 | .. | .. | .. | .. | .. | . | 91 |
| III | .. | .. | 74 | .. | .. | 74 | .. | .. | .. | .. | .. | . | 74 |
| IV | .. | .. | 119 | .. | .. | 119 | .. | .. | .. | .. | .. | . | 119 |
| 2006 | | | | | | | | | | | | | |
| I | .. | .. | 136 | .. | .. | 136 | .. | .. | .. | .. | .. | . | 136 |
| II | .. | .. | 121 | .. | .. | 121 | .. | .. | .. | .. | .. | . | 121 |
| III | .. | .. | 98 | .. | .. | 98 | .. | .. | .. | .. | .. | . | 98 |
| IV | .. | .. | 114 | .. | .. | 114 | .. | .. | .. | .. | .. | . | 114 |
| 2007 | | | | | | | | | | | | | |
| I | .. | .. | 122 | .. | .. | 122 | .. | .. | .. | .. | .. | . | 122 |
| II | .. | .. | 120 | .. | .. | 120 | .. | .. | .. | .. | .. | . | 120 |
| III | .. | .. | 114 | .. | .. | 114 | .. | .. | .. | .. | .. | . | 114 |
| IV | .. | .. | 154 | .. | .. | 154 | .. | .. | .. | .. | .. | . | 154 |
| 2008 | | | | | | | | | | | | | |
| I | .. | .. | 156 | .. | .. | 156 | .. | .. | .. | .. | .. | . | 156 |
| II | .. | .. | 180 | .. | .. | 180 | .. | .. | .. | .. | .. | . | 180 |
| III | .. | .. | 396 | .. | .. | 396 | .. | .. | .. | .. | .. | . | 396 |
| IV | .. | .. | 297 | .. | .. | 297 | .. | .. | .. | .. | .. | . | 297 |
| 2009 P | | | | | | | | | | | | | |
| I | .. | .. | 424 | .. | .. | 424 | .. | .. | .. | .. | .. | . | 424 |
| II | .. | .. | 245 | .. | .. | 245 | .. | .. | .. | .. | .. | . | 245 |
| III | .. | .. | 270 | .. | .. | 270 | .. | .. | .. | .. | .. | . | 270 |
| IV | .. | .. | 270 | .. | .. | 270 | .. | .. | .. | .. | .. | . | 270 |
| 2010 P | | | | | | | | | | | | | |
| I | .. | .. | 213 | .. | .. | 213 | .. | .. | .. | .. | .. | . | 213 |
| II | .. | .. | 306 | .. | .. | 306 | .. | .. | .. | .. | .. | . | 306 |

Note(s) : Voir Qualité des données, concepts et méthodologie — Renvois.

Tableau 20-4
Dettes extérieures brutes, position — Banques

| Vecteurs | Banques | | | | | | | | | | Investissement direct : prêts entre sociétés, engagement envers les investisseurs directs | Total |
|---------------|---------------------------------|-----------|-----------|---------------------|--------------------|------------|--|-----------|--------------------|-----------|---|-----------|
| | Court terme | | | | | Long terme | | | | | | |
| | Instruments du marché monétaire | Emprunts | Dépôts | Crédits commerciaux | Autres engagements | Total | Obligations et autres titres d'emprunt | Emprunts | Autres engagements | Total | | |
| | v21386578 | v21386579 | v21386580 | v21386581 | v21386582 | v21386577 | v21386584 | v21386585 | v21386586 | v21386583 | | v21386576 |
| | millions de dollars | | | | | | | | | | | |
| 2002 | | | | | | | | | | | | |
| IV | 1 557 | .. | 194 859 | .. | .. | 196 416 | 2 821 | .. | .. | 2 821 | .. | 199 237 |
| 2003 | | | | | | | | | | | | |
| I | 1 442 | .. | 204 034 | .. | .. | 205 476 | 3 129 | .. | .. | 3 129 | .. | 208 605 |
| II | 1 406 | .. | 169 884 | .. | .. | 171 290 | 2 406 | .. | .. | 2 406 | .. | 173 696 |
| III | 1 055 | .. | 177 965 | .. | .. | 179 021 | 2 426 | .. | .. | 2 426 | .. | 181 447 |
| IV | 1 796 | .. | 183 045 | .. | .. | 184 841 | 2 379 | .. | .. | 2 379 | .. | 187 220 |
| 2004 | | | | | | | | | | | | |
| I | 2 511 | .. | 174 484 | .. | .. | 176 995 | 2 399 | .. | .. | 2 399 | .. | 179 395 |
| II | 2 011 | .. | 191 240 | .. | .. | 193 251 | 2 455 | .. | .. | 2 455 | .. | 195 706 |
| III | 1 612 | .. | 185 508 | .. | .. | 187 120 | 2 334 | .. | .. | 2 334 | .. | 189 454 |
| IV | 2 253 | .. | 175 879 | .. | .. | 178 132 | 2 264 | .. | .. | 2 264 | .. | 180 396 |
| 2005 | | | | | | | | | | | | |
| I | 2 229 | .. | 175 139 | .. | .. | 177 369 | 2 277 | .. | .. | 2 277 | .. | 179 646 |
| II | 2 626 | .. | 181 138 | .. | .. | 183 764 | 2 269 | .. | .. | 2 269 | .. | 186 033 |
| III | 2 543 | .. | 198 728 | .. | .. | 201 271 | 2 183 | .. | .. | 2 183 | .. | 203 454 |
| IV | 3 316 | .. | 200 906 | .. | .. | 204 222 | 2 298 | .. | .. | 2 298 | .. | 206 520 |
| 2006 | | | | | | | | | | | | |
| I | 3 283 | .. | 213 562 | .. | .. | 216 845 | 2 334 | .. | .. | 2 334 | .. | 219 179 |
| II | 3 354 | .. | 234 450 | .. | .. | 237 804 | 2 369 | .. | .. | 2 369 | .. | 240 173 |
| III | 3 548 | .. | 235 594 | .. | .. | 239 142 | 2 238 | .. | .. | 2 238 | .. | 241 380 |
| IV | 4 253 | .. | 226 668 | .. | .. | 230 921 | 2 035 | .. | .. | 2 035 | .. | 232 956 |
| 2007 | | | | | | | | | | | | |
| I | 3 246 | .. | 246 894 | .. | .. | 250 141 | 1 972 | .. | .. | 1 972 | .. | 252 113 |
| II | 3 274 | .. | 251 553 | .. | .. | 254 827 | 1 836 | .. | .. | 1 836 | .. | 256 663 |
| III | 2 369 | .. | 239 074 | .. | .. | 241 443 | 1 615 | .. | .. | 1 615 | .. | 243 059 |
| IV | 2 715 | .. | 243 364 | .. | .. | 246 079 | 1 744 | .. | .. | 1 744 | .. | 247 823 |
| 2008 | | | | | | | | | | | | |
| I | 2 813 | .. | 269 769 | .. | .. | 272 582 | 1 917 | .. | .. | 1 917 | .. | 274 499 |
| II | 2 782 | .. | 253 125 | .. | .. | 255 907 | 1 977 | .. | .. | 1 977 | .. | 257 884 |
| III | 3 158 | .. | 260 785 | .. | .. | 263 943 | 2 004 | .. | .. | 2 004 | .. | 265 947 |
| IV | 2 848 | .. | 301 319 | .. | .. | 304 167 | 2 203 | .. | .. | 2 203 | .. | 306 370 |
| 2009 P | | | | | | | | | | | | |
| I | 2 707 | .. | 313 288 | .. | .. | 315 995 | 2 275 | .. | .. | 2 275 | .. | 318 270 |
| II | 1 931 | .. | 286 079 | .. | .. | 288 010 | 2 134 | .. | .. | 2 134 | .. | 290 144 |
| III | 2 415 | .. | 285 917 | .. | .. | 288 331 | 2 081 | .. | .. | 2 081 | .. | 290 412 |
| IV | 2 559 | .. | 282 180 | .. | .. | 284 740 | 3 792 | .. | .. | 3 792 | .. | 288 531 |
| 2010 P | | | | | | | | | | | | |
| I | 2 177 | .. | 284 733 | .. | .. | 286 910 | 7 015 | .. | .. | 7 015 | .. | 293 925 |
| II | 2 040 | .. | 267 799 | .. | .. | 269 839 | 8 998 | .. | .. | 8 998 | .. | 278 838 |

Note(s) : Voir Qualité des données, concepts et méthodologie — Renvois.

Tableau 20-5
Dettes extérieures brutes, position — Autres secteurs

| Vecteurs | Autres secteurs | | | | | | | | | | | Investissement direct : prêts entre sociétés, engagement envers les investisseurs directs | Total |
|---------------|---------------------------------|-----------------------|-----------|---------------------|--------------------|-----------|--|-----------|--------------------|-----------|-----------|---|-------|
| | Court terme | | | | | | Long terme | | | | | | |
| | Instruments du marché monétaire | Emprunts ¹ | Dépôts | Crédits commerciaux | Autres engagements | Total | Obligations et autres titres d'emprunt | Emprunts | Autres engagements | Total | | | |
| | v21386589 | v21386590 | v21386591 | v21386592 | v21386593 | v21386588 | v21386595 | v21386596 | v21386597 | v21386594 | v21386598 | v21386587 | |
| | millions de dollars | | | | | | | | | | | | |
| 2002 | | | | | | | | | | | | | |
| IV | 10 583 | 33 758 | .. | 7 126 | 1 727 | 53 194 | 249 651 | 23 208 | 10 970 | 283 828 | 73 966 | 410 988 | |
| 2003 | | | | | | | | | | | | | |
| I | 11 126 | 33 385 | .. | 7 125 | 1 749 | 53 384 | 234 285 | 20 889 | 10 939 | 266 113 | 72 622 | 392 120 | |
| II | 9 143 | 31 941 | .. | 6 684 | 1 620 | 49 387 | 222 759 | 19 231 | 11 113 | 253 103 | 75 734 | 378 224 | |
| III | 7 926 | 32 090 | .. | 6 559 | 1 652 | 48 228 | 228 177 | 18 284 | 11 307 | 257 768 | 71 061 | 377 057 | |
| IV | 7 597 | 33 856 | .. | 6 246 | 1 802 | 49 501 | 232 579 | 17 347 | 11 455 | 261 380 | 67 444 | 378 326 | |
| 2004 | | | | | | | | | | | | | |
| I | 6 454 | 32 185 | .. | 6 530 | 1 672 | 46 840 | 243 177 | 20 332 | 12 224 | 275 733 | 67 963 | 390 536 | |
| II | 8 416 | 33 302 | .. | 6 693 | 1 667 | 50 078 | 251 572 | 20 879 | 12 102 | 284 553 | 60 587 | 395 218 | |
| III | 8 221 | 25 700 | .. | 6 254 | 1 588 | 41 764 | 244 414 | 19 127 | 12 188 | 275 729 | 63 776 | 381 269 | |
| IV | 8 248 | 23 076 | .. | 6 189 | 1 367 | 38 880 | 242 467 | 20 721 | 12 348 | 275 536 | 65 095 | 379 511 | |
| 2005 | | | | | | | | | | | | | |
| I | 7 121 | 32 005 | .. | 6 266 | 1 634 | 47 027 | 243 138 | 17 643 | 12 449 | 273 229 | 62 734 | 382 990 | |
| II | 7 686 | 33 802 | .. | 6 725 | 1 968 | 50 180 | 247 475 | 17 682 | 12 545 | 277 701 | 62 180 | 390 061 | |
| III | 6 428 | 28 051 | .. | 6 978 | 2 019 | 43 477 | 237 697 | 16 970 | 12 790 | 267 458 | 66 106 | 377 041 | |
| IV | 7 083 | 20 461 | .. | 6 791 | 2 335 | 36 670 | 236 797 | 17 313 | 11 344 | 265 454 | 67 901 | 370 024 | |
| 2006 | | | | | | | | | | | | | |
| I | 5 486 | 23 169 | .. | 7 043 | 2 406 | 38 104 | 237 854 | 18 191 | 11 202 | 267 248 | 70 573 | 375 925 | |
| II | 8 511 | 27 300 | .. | 6 992 | 2 499 | 45 302 | 232 173 | 19 892 | 11 081 | 263 145 | 68 794 | 377 241 | |
| III | 8 074 | 32 454 | .. | 6 791 | 2 570 | 49 889 | 238 192 | 21 285 | 11 236 | 270 713 | 70 493 | 391 095 | |
| IV | 6 569 | 33 527 | .. | 7 079 | 2 750 | 49 924 | 255 781 | 21 738 | 10 308 | 287 826 | 73 050 | 410 801 | |
| 2007 | | | | | | | | | | | | | |
| I | 8 016 | 37 648 | .. | 7 797 | 2 608 | 56 069 | 259 956 | 21 619 | 13 538 | 295 113 | 75 474 | 426 655 | |
| II | 8 698 | 38 002 | .. | 7 634 | 2 790 | 57 124 | 250 612 | 22 027 | 15 117 | 287 757 | 76 511 | 421 391 | |
| III | 9 040 | 33 293 | .. | 7 947 | 2 952 | 53 232 | 242 774 | 21 496 | 15 696 | 279 966 | 77 348 | 410 546 | |
| IV | 7 939 | 28 285 | .. | 7 493 | 2 563 | 46 281 | 250 740 | 33 124 | 15 982 | 299 846 | 82 416 | 428 542 | |
| 2008 | | | | | | | | | | | | | |
| I | 6 830 | 28 794 | .. | 7 674 | 2 654 | 45 953 | 263 806 | 35 607 | 15 643 | 315 056 | 92 129 | 453 137 | |
| II | 6 687 | 23 060 | .. | 7 861 | 2 633 | 40 241 | 278 911 | 37 485 | 15 725 | 332 121 | 99 685 | 472 047 | |
| III | 6 515 | 25 026 | .. | 7 617 | 2 664 | 41 822 | 283 870 | 38 668 | 15 806 | 338 344 | 108 752 | 488 918 | |
| IV | 9 724 | 26 938 | .. | 7 137 | 2 625 | 46 424 | 304 576 | 44 626 | 12 784 | 361 987 | 120 537 | 528 948 | |
| 2009 P | | | | | | | | | | | | | |
| I | 7 121 | 27 979 | .. | 6 797 | 2 702 | 44 600 | 319 348 | 48 085 | 12 872 | 380 306 | 124 443 | 549 349 | |
| II | 4 292 | 20 681 | .. | 6 782 | 2 463 | 34 218 | 321 735 | 44 937 | 12 955 | 379 626 | 119 049 | 532 893 | |
| III | 4 695 | 21 693 | .. | 6 790 | 2 546 | 35 724 | 309 879 | 41 805 | 13 033 | 364 717 | 114 957 | 515 399 | |
| IV | 5 882 | 20 476 | .. | 6 592 | 2 546 | 35 496 | 311 354 | 41 285 | 13 114 | 365 754 | 110 118 | 511 368 | |
| 2010 P | | | | | | | | | | | | | |
| I | 5 496 | 26 410 | .. | 6 717 | 2 621 | 41 244 | 306 258 | 41 762 | 13 195 | 361 216 | 117 107 | 519 567 | |
| II | 6 783 | 25 873 | .. | 6 951 | 2 778 | 42 386 | 315 578 | 42 828 | 13 273 | 371 679 | 124 335 | 538 399 | |

Note(s) : Voir Qualité des données, concepts et méthodologie — Renvois.

Tableau 21-1
Bilan des investissements internationaux avec les États-Unis — Actif

| Année | Actif | | | | | | | | | | | Total de l'actif |
|----------------------|--|---------------------------------|--------------------|---------------------------|-----------|------------------------|-------------------------|---------------------|--------------------------------------|----------------------------|-----------|------------------|
| | Investissements directs canadiens à l'étranger | Investissements de portefeuille | | | | Autres investissements | | | | | | |
| | | Obligations étrangères | Actions étrangères | Marché monétaire étranger | Total | Prêts et provisions | | Dépôts ⁴ | Réserves officielles internationales | Autres ⁵ actifs | Total | |
| | | | | | | Prêts ² | Provisions ³ | | | | | |
| Vecteurs annuel | v235428 | v235430 | v235431 | v30615498 | v235445 | v235433 | v235429 | v235434 | v235432 | v235435 | v235446 | v235427 |
| Vecteurs trimestriel | v20862963 | v20862969 | v20862972 | v30615506 | v20862966 | v20862978 | v20862981 | v20862984 | v20862987 | v20862990 | v20862975 | v20862960 |
| millions de dollars | | | | | | | | | | | | |
| 1997 | | | | | | | | | | | | |
| II | 102 138 | 12 981 | 57 051 | .. | 70 031 | 22 832 | -429 | 47 899 | 21 090 | 24 860 | 116 252 | 288 422 |
| III | 104 763 | 15 283 | 56 885 | .. | 72 168 | 25 047 | -429 | 40 305 | 20 905 | 21 892 | 107 721 | 284 652 |
| IV | 110 707 | 16 790 | 54 523 | .. | 71 313 | 27 415 | -323 | 37 988 | 18 372 | 25 463 | 108 915 | 290 935 |
| 1998 | | | | | | | | | | | | |
| I | 114 101 | 18 631 | 55 377 | .. | 74 008 | 25 118 | -321 | 43 148 | 22 862 | 19 680 | 110 488 | 298 598 |
| II | 124 277 | 16 880 | 58 918 | .. | 75 798 | 24 377 | -331 | 48 888 | 22 631 | 21 406 | 116 971 | 317 046 |
| III | 134 263 | 17 964 | 63 605 | .. | 81 570 | 25 472 | -346 | 42 235 | 16 521 | 21 514 | 105 996 | 321 228 |
| IV | 133 267 | 20 964 | 65 102 | .. | 86 067 | 23 384 | -137 | 45 372 | 20 757 | 20 617 | 109 993 | 329 326 |
| 1999 | | | | | | | | | | | | |
| I | 137 410 | 19 448 | 65 897 | .. | 85 345 | 19 613 | -135 | 41 490 | 23 445 | 19 235 | 103 647 | 326 402 |
| II | 141 298 | 16 408 | 65 554 | .. | 81 962 | 16 283 | -131 | 42 509 | 21 906 | 18 831 | 99 398 | 322 657 |
| III | 147 978 | 17 656 | 68 773 | .. | 86 429 | 15 887 | -131 | 45 871 | 21 044 | 18 557 | 101 228 | 335 635 |
| IV | 151 775 | 17 702 | 71 355 | .. | 89 056 | 19 014 | -94 | 47 996 | 23 368 | 19 533 | 109 817 | 350 648 |
| 2000 | | | | | | | | | | | | |
| I | 158 093 | 18 200 | 75 212 | .. | 93 413 | 16 087 | -94 | 51 526 | 25 326 | 20 092 | 112 937 | 364 442 |
| II | 170 894 | 18 926 | 81 507 | .. | 100 433 | 21 724 | -96 | 53 971 | 24 450 | 20 984 | 121 032 | 392 359 |
| III | 174 310 | 23 715 | 87 139 | .. | 110 853 | 20 349 | -98 | 51 871 | 24 073 | 21 428 | 117 624 | 402 787 |
| IV | 177 943 | 21 538 | 90 714 | .. | 112 252 | 21 842 | -53 | 48 904 | 23 723 | 22 450 | 116 866 | 407 061 |
| 2001 | | | | | | | | | | | | |
| I | 185 572 | 23 000 | 99 158 | .. | 122 158 | 20 440 | -56 | 52 273 | 23 873 | 22 358 | 118 889 | 426 620 |
| II | 185 117 | 21 768 | 98 370 | .. | 120 138 | 20 567 | -54 | 40 086 | 23 926 | 23 192 | 107 719 | 412 974 |
| III | 192 303 | 23 795 | 104 613 | .. | 128 408 | 20 190 | -56 | 40 471 | 22 403 | 23 283 | 106 292 | 427 003 |
| IV | 188 481 | 23 813 | 108 374 | .. | 132 186 | 25 250 | -29 | 43 047 | 22 789 | 23 370 | 114 427 | 435 095 |
| 2002 | | | | | | | | | | | | |
| I | 189 597 | 26 842 | 112 018 | 5 517 | 144 378 | 22 723 | -29 | 43 361 | 20 697 | 21 068 | 107 821 | 441 796 |
| II | 181 527 | 28 539 | 108 448 | 5 444 | 142 430 | 24 318 | -28 | 41 086 | 19 462 | 18 701 | 103 540 | 427 497 |
| III | 189 259 | 30 690 | 115 134 | 5 840 | 151 663 | 24 908 | -29 | 41 620 | 20 577 | 20 653 | 107 730 | 448 653 |
| IV | 199 992 | 29 779 | 118 008 | 7 119 | 154 906 | 28 102 | 0 | 40 484 | 20 484 | 21 368 | 110 438 | 465 336 |
| 2003 | | | | | | | | | | | | |
| I | 189 624 | 30 678 | 108 390 | 7 730 | 146 797 | 24 702 | 0 | 48 325 | 16 575 | 21 561 | 111 163 | 447 584 |
| II | 168 054 | 32 279 | 99 486 | 5 356 | 137 121 | 23 165 | 0 | 48 381 | 13 617 | 21 711 | 106 874 | 412 049 |
| III | 171 198 | 31 873 | 100 721 | 6 944 | 139 537 | 21 785 | 0 | 45 801 | 14 073 | 24 102 | 105 762 | 416 497 |
| IV | 169 605 | 32 213 | 97 223 | 7 111 | 136 547 | 21 422 | 0 | 46 720 | 13 054 | 24 760 | 105 955 | 412 107 |
| 2004 | | | | | | | | | | | | |
| I | 174 781 | 33 941 | 99 197 | 6 569 | 139 707 | 22 813 | 0 | 45 470 | 13 960 | 19 211 | 101 454 | 415 942 |
| II | 207 498 | 37 311 | 102 128 | 5 789 | 145 229 | 23 404 | 0 | 52 548 | 14 564 | 21 884 | 112 400 | 465 127 |
| III | 205 729 | 35 532 | 96 966 | 5 416 | 137 914 | 24 112 | 0 | 52 118 | 15 798 | 21 744 | 113 772 | 457 416 |
| IV | 198 460 | 40 050 | 92 150 | 5 528 | 137 727 | 24 862 | 0 | 54 288 | 12 964 | 21 477 | 113 590 | 449 778 |
| 2005 | | | | | | | | | | | | |
| I | 203 525 | 43 691 | 93 865 | 5 352 | 142 909 | 22 606 | 0 | 60 426 | 14 153 | 22 393 | 119 579 | 466 013 |
| II | 208 502 | 48 622 | 97 658 | 5 056 | 151 336 | 23 058 | 0 | 60 573 | 14 507 | 24 644 | 122 782 | 482 620 |
| III | 202 506 | 52 050 | 95 908 | 5 677 | 153 635 | 24 194 | 0 | 63 125 | 14 092 | 24 336 | 125 747 | 481 888 |
| IV | 202 398 | 56 048 | 98 410 | 5 301 | 159 759 | 22 227 | 0 | 55 411 | 13 540 | 27 278 | 118 456 | 480 612 |
| 2006 | | | | | | | | | | | | |
| I | 208 962 | 63 702 | 101 893 | 4 863 | 170 458 | 29 411 | 0 | 53 973 | 16 276 | 26 142 | 125 802 | 505 222 |
| II | 203 354 | 69 309 | 99 974 | 6 475 | 175 758 | 30 436 | 0 | 63 567 | 12 879 | 26 078 | 132 960 | 512 072 |
| III | 207 857 | 73 603 | 102 132 | 8 119 | 183 855 | 40 962 | 0 | 65 331 | 12 950 | 27 145 | 146 388 | 538 100 |
| IV | 224 020 | 79 611 | 108 220 | 8 655 | 196 486 | 42 341 | 0 | 51 554 | 12 370 | 27 547 | 133 812 | 554 318 |
| 2007 | | | | | | | | | | | | |
| I | 235 609 | 89 083 | 110 655 | 7 983 | 207 721 | 43 801 | 0 | 58 622 | 16 211 | 25 553 | 144 187 | 587 517 |
| II | 224 136 | 91 713 | 104 389 | 7 510 | 203 612 | 39 720 | 0 | 58 766 | 15 079 | 23 609 | 137 174 | 564 921 |
| III | 219 682 | 87 965 | 99 620 | 4 580 | 192 166 | 40 644 | 0 | 63 096 | 13 630 | 20 924 | 138 294 | 550 141 |
| IV | 226 453 | 90 267 | 103 342 | 4 004 | 197 613 | 42 734 | 0 | 65 098 | 13 648 | 21 956 | 143 437 | 567 503 |
| 2008 | | | | | | | | | | | | |
| I | 243 682 | 94 874 | 102 962 | 5 619 | 203 456 | 47 913 | 0 | 75 570 | 14 160 | 24 801 | 162 444 | 609 581 |
| II | 239 558 | 95 146 | 97 993 | 5 458 | 198 597 | 44 777 | 0 | 81 559 | 15 560 | 25 496 | 167 392 | 605 547 |
| III | 254 533 | 96 378 | 100 044 | 5 348 | 201 770 | 40 991 | 0 | 83 693 | 17 917 | 27 263 | 169 863 | 626 166 |
| IV | 297 712 | 98 902 | 110 517 | 3 065 | 212 483 | 48 334 | 0 | 93 499 | 19 130 | 31 695 | 192 658 | 702 853 |
| 2009 P | | | | | | | | | | | | |
| I | 307 201 | 103 758 | 117 639 | 5 402 | 226 800 | 46 078 | 0 | 89 110 | 20 215 | 37 254 | 192 656 | 726 657 |
| II | 281 779 | 95 254 | 109 394 | 4 562 | 209 211 | 50 190 | 0 | 88 074 | 20 700 | 34 989 | 193 953 | 684 943 |
| III | 268 667 | 83 770 | 101 684 | 3 888 | 189 343 | 48 455 | 0 | 92 090 | 19 779 | 36 256 | 196 579 | 654 589 |
| IV | 261 326 | 81 236 | 100 238 | 4 062 | 185 535 | 49 750 | 0 | 98 996 | 18 137 | 36 996 | 203 879 | 650 741 |
| 2010 P | | | | | | | | | | | | |
| I | 251 945 | 78 672 | 97 685 | 5 137 | 181 494 | 53 237 | 0 | 113 560 | 18 033 | 38 631 | 223 461 | 656 900 |
| II | 268 441 | 77 722 | 103 761 | 4 718 | 186 201 | 46 615 | 0 | 114 272 | 19 858 | 42 275 | 223 020 | 677 662 |

Note(s) : Voir Qualité des données, concepts et méthodologie — Renvois.

Tableau 21-2
Bilan des investissements internationaux avec les États-Unis — Passif

| Année | Passif | | | | | | | | | | Bilan net des investissements internationaux du Canada |
|----------------------|--|--------------------------------------|---------------------|---------------------------|-----------|------------------------|---------------------|-----------------------------|-----------|-----------------|--|
| | Investissements directs étrangers au Canada ¹ | Investissements de portefeuille | | | | Autres investissements | | | | Total du passif | |
| | | Obligations canadiennes ² | Actions canadiennes | Marché monétaire canadien | Total | Emprunts ³ | Dépôts ⁴ | Autres passifs ⁵ | Total | | |
| Vecteurs annuel | v235437 | v235438 | v235439 | v235441 | v235447 | v235440 | v235442 | v235443 | v235448 | v235436 | v235444 |
| Vecteurs trimestriel | v20862996 | v20863002 | v20863005 | v20863008 | v20862999 | v20863014 | v20863017 | v20863020 | v20863011 | v20862993 | v20863023 |
| millions de dollars | | | | | | | | | | | |
| 1997 | | | | | | | | | | | |
| II | 125 046 | 167 617 | 44 452 | 20 447 | 232 516 | 22 219 | 77 229 | 7 863 | 107 311 | 464 873 | -176 452 |
| III | 128 102 | 175 359 | 46 431 | 20 290 | 242 081 | 20 758 | 65 531 | 7 928 | 94 217 | 464 400 | -179 748 |
| IV | 128 978 | 179 873 | 48 259 | 24 149 | 252 282 | 20 036 | 82 486 | 7 590 | 110 112 | 491 371 | -200 436 |
| 1998 | | | | | | | | | | | |
| I | 129 149 | 180 747 | 51 218 | 20 290 | 252 255 | 20 092 | 88 880 | 7 933 | 116 905 | 498 308 | -199 710 |
| II | 134 900 | 186 785 | 53 999 | 19 589 | 260 373 | 21 244 | 81 602 | 8 327 | 111 173 | 506 446 | -189 400 |
| III | 141 549 | 190 558 | 58 193 | 23 046 | 271 797 | 21 809 | 85 935 | 8 503 | 116 247 | 529 594 | -208 365 |
| IV | 146 893 | 195 133 | 61 239 | 22 993 | 279 365 | 19 913 | 95 484 | 8 409 | 123 806 | 550 063 | -220 737 |
| 1999 | | | | | | | | | | | |
| I | 151 828 | 195 738 | 61 143 | 19 311 | 276 191 | 20 516 | 81 769 | 9 591 | 111 876 | 539 896 | -213 494 |
| II | 155 061 | 195 064 | 63 599 | 17 932 | 276 595 | 19 555 | 64 253 | 9 842 | 93 650 | 525 306 | -202 649 |
| III | 166 478 | 194 819 | 64 488 | 17 192 | 276 498 | 20 012 | 65 395 | 9 720 | 95 127 | 538 103 | -202 469 |
| IV | 176 045 | 194 794 | 65 356 | 15 934 | 276 084 | 20 503 | 68 200 | 9 455 | 98 158 | 550 286 | -199 639 |
| 2000 | | | | | | | | | | | |
| I | 183 490 | 192 205 | 74 160 | 18 115 | 284 480 | 19 350 | 73 085 | 10 204 | 102 639 | 570 609 | -206 167 |
| II | 198 725 | 191 954 | 79 253 | 17 505 | 288 712 | 18 775 | 76 629 | 10 154 | 105 558 | 592 995 | -200 636 |
| III | 204 045 | 195 429 | 83 013 | 14 272 | 292 714 | 19 630 | 74 272 | 10 407 | 104 310 | 601 069 | -198 282 |
| IV | 193 651 | 194 720 | 79 993 | 17 097 | 291 809 | 22 496 | 72 822 | 9 917 | 105 234 | 590 695 | -183 634 |
| 2001 | | | | | | | | | | | |
| I | 200 865 | 215 400 | 80 095 | 13 527 | 309 022 | 20 232 | 78 663 | 10 197 | 109 092 | 618 980 | -192 360 |
| II | 209 048 | 216 783 | 70 858 | 14 719 | 302 360 | 21 739 | 72 111 | 10 589 | 104 439 | 615 847 | -202 873 |
| III | 212 842 | 224 422 | 70 419 | 11 723 | 306 564 | 28 784 | 81 005 | 10 650 | 120 439 | 639 844 | -212 841 |
| IV | 219 927 | 248 872 | 70 054 | 13 581 | 332 507 | 23 082 | 89 866 | 10 213 | 123 161 | 675 595 | -240 500 |
| 2002 | | | | | | | | | | | |
| I | 227 267 | 257 667 | 70 315 | 14 839 | 342 822 | 25 046 | 97 310 | 10 531 | 132 887 | 702 976 | -261 180 |
| II | 230 602 | 249 479 | 73 095 | 14 743 | 337 316 | 22 046 | 95 528 | 10 228 | 127 803 | 695 721 | -268 224 |
| III | 230 374 | 263 918 | 71 770 | 14 213 | 349 901 | 21 855 | 102 181 | 10 388 | 134 424 | 714 699 | -266 046 |
| IV | 231 566 | 264 933 | 73 313 | 15 327 | 353 573 | 22 513 | 105 313 | 10 542 | 138 368 | 723 507 | -258 172 |
| 2003 | | | | | | | | | | | |
| I | 236 259 | 250 124 | 73 626 | 13 071 | 336 820 | 18 108 | 122 488 | 10 545 | 151 141 | 724 221 | -276 637 |
| II | 239 564 | 233 176 | 74 943 | 12 590 | 320 710 | 16 729 | 93 506 | 9 936 | 120 171 | 680 445 | -268 396 |
| III | 237 585 | 223 146 | 76 631 | 11 244 | 311 022 | 15 763 | 100 293 | 10 045 | 126 101 | 674 708 | -258 211 |
| IV | 238 057 | 224 696 | 77 062 | 13 383 | 315 141 | 14 611 | 105 990 | 9 990 | 130 591 | 683 789 | -271 682 |
| 2004 | | | | | | | | | | | |
| I | 239 391 | 233 626 | 78 422 | 11 118 | 323 166 | 17 013 | 101 169 | 10 729 | 128 912 | 691 469 | -275 527 |
| II | 237 585 | 241 685 | 86 611 | 12 014 | 340 310 | 16 693 | 106 541 | 10 592 | 133 827 | 711 722 | -246 595 |
| III | 245 200 | 233 099 | 88 416 | 10 902 | 332 417 | 17 277 | 99 547 | 10 101 | 126 926 | 704 543 | -247 127 |
| IV | 243 328 | 227 035 | 90 957 | 12 135 | 330 127 | 18 126 | 97 743 | 9 914 | 125 783 | 699 238 | -249 460 |
| 2005 | | | | | | | | | | | |
| I | 243 526 | 224 320 | 91 794 | 12 220 | 328 334 | 16 124 | 93 450 | 10 030 | 119 604 | 691 464 | -225 451 |
| II | 245 685 | 231 359 | 88 710 | 12 359 | 332 427 | 18 131 | 92 510 | 10 684 | 121 325 | 699 437 | -216 817 |
| III | 256 988 | 219 217 | 88 478 | 10 397 | 318 091 | 18 124 | 108 801 | 11 352 | 138 276 | 713 355 | -231 467 |
| IV | 251 477 | 211 905 | 85 463 | 11 876 | 309 244 | 17 657 | 110 665 | 10 775 | 139 097 | 699 818 | -219 205 |
| 2006 | | | | | | | | | | | |
| I | 258 459 | 212 467 | 86 451 | 14 850 | 313 768 | 18 006 | 100 063 | 10 817 | 128 886 | 701 113 | -195 891 |
| II | 260 345 | 204 535 | 88 573 | 17 351 | 310 459 | 24 088 | 110 298 | 10 650 | 145 036 | 715 840 | -203 768 |
| III | 263 195 | 212 192 | 88 056 | 16 877 | 317 125 | 30 755 | 102 768 | 10 600 | 144 123 | 724 443 | -186 344 |
| IV | 265 096 | 222 641 | 86 547 | 15 634 | 324 822 | 33 763 | 111 634 | 10 566 | 155 963 | 745 881 | -191 563 |
| 2007 | | | | | | | | | | | |
| I | 270 919 | 224 257 | 89 453 | 15 040 | 328 749 | 32 448 | 124 334 | 12 849 | 169 631 | 769 299 | -181 781 |
| II | 276 650 | 209 859 | 92 724 | 15 125 | 317 708 | 30 734 | 133 491 | 13 245 | 177 471 | 771 829 | -206 908 |
| III | 278 656 | 200 821 | 92 194 | 15 441 | 308 456 | 28 898 | 123 291 | 13 888 | 166 077 | 753 189 | -203 047 |
| IV | 290 983 | 201 596 | 85 313 | 15 222 | 302 131 | 26 416 | 128 213 | 12 456 | 167 084 | 760 199 | -192 696 |
| 2008 | | | | | | | | | | | |
| I | 290 372 | 210 165 | 88 460 | 12 366 | 310 991 | 27 730 | 149 162 | 12 779 | 189 671 | 791 034 | -181 452 |
| II | 288 929 | 222 176 | 90 758 | 14 138 | 327 073 | 27 178 | 137 366 | 13 132 | 177 676 | 793 678 | -188 131 |
| III | 286 604 | 232 807 | 88 574 | 16 041 | 337 421 | 26 733 | 130 729 | 13 176 | 170 638 | 794 663 | -168 497 |
| IV | 283 494 | 253 206 | 85 322 | 23 556 | 362 084 | 29 836 | 152 679 | 11 770 | 194 285 | 839 863 | -137 010 |
| 2009 P | | | | | | | | | | | |
| I | 292 324 | 270 740 | 86 991 | 35 296 | 393 027 | 32 882 | 160 016 | 11 625 | 204 523 | 889 874 | -163 217 |
| II | 287 485 | 273 783 | 89 414 | 31 971 | 395 168 | 26 177 | 142 128 | 11 437 | 179 742 | 862 395 | -177 452 |
| III | 289 284 | 272 759 | 93 761 | 28 390 | 394 910 | 28 220 | 141 056 | 11 542 | 180 818 | 865 012 | -210 423 |
| IV | 288 287 | 283 056 | 93 773 | 25 260 | 402 089 | 25 830 | 144 775 | 11 348 | 181 953 | 872 328 | -221 587 |
| 2010 P | | | | | | | | | | | |
| I | 294 860 | 289 528 | 93 734 | 23 959 | 407 221 | 28 589 | 159 880 | 11 471 | 199 940 | 902 021 | -245 121 |
| II | 298 617 | 317 350 | 95 899 | 23 938 | 437 187 | 30 675 | 146 661 | 11 835 | 189 171 | 924 976 | -247 314 |

Note(s) : Voir Qualité des données, concepts et méthodologie — Renvois.

Tableau 22-1
Bilan des investissements internationaux avec tous les pays excluant les États-Unis — Actif

| Année | Actif | | | | | | | | | | | |
|---------------|--|---------------------------------|--------------------|---------------------------|-----------|------------------------|-------------------------|---------------------|--------------------------------------|----------------------------|-----------|------------------|
| | Investissements directs canadiens à l'étranger | Investissements de portefeuille | | | | Autres investissements | | | | | | Total de l'actif |
| | | Obligations étrangères | Actions étrangères | Marché monétaire étranger | Total | Prêts et provisions | | Dépôts ⁴ | Réserves officielles internationales | Autres ⁵ actifs | Total | |
| | | | | | | Prêts ² | Provisions ³ | | | | | |
| Vecteurs | v20862964 | v20862970 | v20862973 | v30615507 | v20862967 | v20862979 | v20862982 | v20862985 | v20862988 | v20862991 | v20862976 | v20862961 |
| | millions de dollars | | | | | | | | | | | |
| 1997 | | | | | | | | | | | | |
| II | 93 835 | 9 425 | 31 595 | .. | 41 021 | 42 894 | -10 994 | 57 189 | 8 257 | 35 098 | 132 444 | 267 299 |
| III | 97 795 | 10 548 | 31 006 | .. | 41 554 | 45 951 | -11 043 | 56 438 | 6 847 | 35 266 | 133 459 | 272 808 |
| IV | 107 900 | 9 796 | 49 257 | .. | 59 053 | 43 223 | -10 004 | 64 116 | 7 333 | 36 928 | 141 595 | 308 548 |
| 1998 | | | | | | | | | | | | |
| I | 106 172 | 9 657 | 49 724 | .. | 59 380 | 39 976 | -10 038 | 60 514 | 8 972 | 37 282 | 136 707 | 302 259 |
| II | 111 191 | 10 414 | 52 341 | .. | 62 755 | 44 874 | -10 162 | 61 513 | 6 688 | 38 782 | 141 695 | 315 640 |
| III | 122 978 | 11 478 | 56 494 | .. | 67 972 | 46 010 | -10 396 | 65 372 | 13 404 | 39 945 | 154 335 | 345 285 |
| IV | 129 642 | 12 290 | 59 049 | .. | 71 338 | 37 075 | -10 665 | 73 077 | 15 164 | 41 389 | 156 040 | 357 021 |
| 1999 | | | | | | | | | | | | |
| I | 127 459 | 12 447 | 61 916 | .. | 74 364 | 34 461 | -10 668 | 57 649 | 14 208 | 40 519 | 136 169 | 337 992 |
| II | 125 642 | 12 090 | 66 008 | .. | 78 098 | 35 731 | -10 686 | 51 041 | 15 693 | 39 941 | 131 721 | 335 460 |
| III | 136 532 | 12 292 | 74 046 | .. | 86 337 | 38 441 | -10 808 | 60 166 | 17 318 | 39 276 | 144 393 | 367 262 |
| IV | 138 956 | 13 032 | 77 685 | .. | 90 718 | 36 996 | -10 851 | 53 684 | 18 096 | 39 101 | 137 026 | 366 699 |
| 2000 | | | | | | | | | | | | |
| I | 144 321 | 14 351 | 76 367 | .. | 90 718 | 36 221 | -10 675 | 45 853 | 19 773 | 39 988 | 131 161 | 366 200 |
| II | 159 667 | 13 847 | 78 849 | .. | 92 696 | 37 823 | -10 808 | 52 020 | 20 365 | 40 503 | 139 904 | 392 267 |
| III | 164 242 | 14 012 | 76 554 | .. | 90 566 | 40 760 | -10 871 | 55 722 | 21 976 | 40 281 | 147 868 | 402 677 |
| IV | 178 564 | 14 102 | 82 858 | .. | 96 960 | 38 679 | -10 917 | 52 545 | 24 077 | 40 610 | 144 994 | 420 517 |
| 2001 | | | | | | | | | | | | |
| I | 188 880 | 14 733 | 85 025 | .. | 99 758 | 38 671 | -11 526 | 52 703 | 27 935 | 41 893 | 149 676 | 438 313 |
| II | 187 439 | 14 125 | 84 994 | .. | 99 118 | 39 984 | -11 459 | 53 227 | 25 301 | 40 489 | 147 542 | 434 100 |
| III | 207 151 | 15 337 | 93 379 | .. | 108 716 | 42 779 | -11 641 | 52 740 | 29 915 | 40 463 | 154 256 | 470 123 |
| IV | 210 771 | 15 057 | 92 518 | .. | 107 575 | 43 153 | -11 822 | 65 882 | 30 538 | 40 785 | 168 535 | 486 882 |
| 2002 | | | | | | | | | | | | |
| I | 208 088 | 14 166 | 90 880 | 2 072 | 107 119 | 45 867 | -11 821 | 63 092 | 32 963 | 39 264 | 169 365 | 484 571 |
| II | 210 694 | 13 638 | 94 498 | 1 872 | 110 008 | 40 239 | -11 700 | 59 792 | 35 768 | 38 298 | 162 397 | 483 099 |
| III | 230 191 | 14 643 | 97 847 | 1 860 | 114 350 | 40 829 | -11 843 | 60 325 | 35 181 | 37 726 | 162 219 | 506 759 |
| IV | 235 502 | 15 614 | 98 299 | 1 957 | 115 869 | 43 629 | -11 918 | 58 572 | 35 746 | 36 449 | 162 477 | 513 848 |
| 2003 | | | | | | | | | | | | |
| I | 226 244 | 15 241 | 94 162 | 1 935 | 111 338 | 41 666 | 0 | 61 880 | 33 959 | 31 446 | 168 951 | 506 533 |
| II | 218 491 | 12 915 | 91 325 | 3 179 | 107 419 | 35 501 | 0 | 50 133 | 33 556 | 30 634 | 149 824 | 475 733 |
| III | 225 460 | 13 332 | 95 286 | 3 608 | 112 226 | 30 647 | 0 | 52 860 | 33 646 | 30 698 | 147 851 | 485 536 |
| IV | 242 612 | 13 597 | 99 802 | 3 842 | 117 241 | 29 273 | 0 | 56 864 | 32 637 | 30 414 | 149 188 | 509 041 |
| 2004 | | | | | | | | | | | | |
| I | 248 704 | 15 071 | 101 562 | 5 699 | 122 332 | 35 948 | 0 | 59 857 | 32 156 | 20 820 | 148 782 | 519 818 |
| II | 252 607 | 15 501 | 103 039 | 5 570 | 124 110 | 39 768 | 0 | 63 305 | 31 785 | 21 861 | 156 720 | 533 437 |
| III | 243 967 | 17 855 | 100 082 | 5 982 | 123 919 | 31 726 | 0 | 52 867 | 28 854 | 21 402 | 134 849 | 502 735 |
| IV | 250 086 | 18 509 | 103 623 | 5 552 | 127 684 | 24 606 | 0 | 55 155 | 27 352 | 18 130 | 125 242 | 503 012 |
| 2005 | | | | | | | | | | | | |
| I | 248 416 | 21 209 | 103 555 | 5 665 | 130 241 | 30 149 | 0 | 58 877 | 28 919 | 20 260 | 138 205 | 516 861 |
| II | 249 658 | 21 705 | 101 830 | 7 162 | 130 697 | 27 612 | 0 | 63 511 | 27 263 | 20 579 | 138 966 | 519 321 |
| III | 246 497 | 23 866 | 98 449 | 6 838 | 129 153 | 25 506 | 0 | 68 446 | 24 367 | 19 759 | 138 078 | 513 728 |
| IV | 249 798 | 26 284 | 98 415 | 7 754 | 132 453 | 23 697 | 0 | 65 402 | 24 491 | 19 958 | 133 547 | 515 798 |
| 2006 | | | | | | | | | | | | |
| I | 253 124 | 28 484 | 102 618 | 9 259 | 140 361 | 32 081 | 0 | 81 230 | 25 873 | 18 258 | 157 442 | 550 927 |
| II | 259 612 | 31 233 | 106 084 | 6 441 | 143 758 | 34 424 | 0 | 84 278 | 27 422 | 18 147 | 164 271 | 567 640 |
| III | 267 300 | 36 102 | 108 127 | 9 751 | 153 980 | 30 807 | 0 | 86 788 | 27 180 | 18 065 | 162 841 | 584 121 |
| IV | 294 819 | 44 417 | 119 144 | 11 310 | 174 871 | 30 481 | 0 | 80 666 | 28 590 | 17 958 | 157 695 | 627 385 |
| 2007 | | | | | | | | | | | | |
| I | 299 165 | 55 021 | 123 375 | 12 145 | 190 541 | 35 063 | 0 | 78 373 | 29 296 | 15 882 | 158 613 | 648 319 |
| II | 286 334 | 60 002 | 118 324 | 12 265 | 190 591 | 34 871 | 0 | 82 675 | 27 455 | 16 346 | 161 348 | 638 273 |
| III | 278 337 | 59 554 | 118 607 | 4 416 | 182 577 | 38 748 | 0 | 88 384 | 27 257 | 15 187 | 169 576 | 630 490 |
| IV | 286 687 | 60 008 | 123 085 | 3 507 | 186 601 | 35 090 | 0 | 92 796 | 26 944 | 16 253 | 171 084 | 644 372 |
| 2008 | | | | | | | | | | | | |
| I | 313 208 | 58 856 | 142 232 | 2 018 | 203 106 | 39 240 | 0 | 101 967 | 29 429 | 17 620 | 188 256 | 704 570 |
| II | 315 602 | 52 977 | 146 525 | 1 613 | 201 114 | 43 241 | 0 | 102 916 | 29 467 | 17 749 | 193 372 | 710 088 |
| III | 316 675 | 47 872 | 146 447 | 1 273 | 195 593 | 42 222 | 0 | 113 894 | 27 583 | 18 459 | 202 158 | 714 426 |
| IV | 343 929 | 46 843 | 168 682 | 423 | 215 947 | 46 215 | 0 | 131 888 | 32 234 | 20 902 | 231 239 | 791 115 |
| 2009 P | | | | | | | | | | | | |
| I | 348 821 | 45 245 | 174 827 | 349 | 220 421 | 50 820 | 0 | 139 370 | 32 934 | 18 317 | 241 441 | 810 683 |
| II | 344 275 | 45 106 | 171 953 | 484 | 217 544 | 48 183 | 0 | 128 184 | 30 063 | 18 499 | 224 928 | 786 747 |
| III | 329 794 | 42 255 | 162 384 | 480 | 205 119 | 51 384 | 0 | 123 627 | 40 952 | 18 558 | 234 521 | 769 435 |
| IV | 331 965 | 42 649 | 155 352 | 567 | 198 568 | 53 435 | 0 | 123 990 | 37 874 | 17 928 | 233 227 | 763 759 |
| 2010 P | | | | | | | | | | | | |
| I | 311 902 | 39 346 | 151 674 | 501 | 191 520 | 61 470 | 0 | 116 854 | 38 128 | 18 384 | 234 837 | 738 259 |
| II | 319 978 | 40 682 | 155 707 | 391 | 196 779 | 62 358 | 0 | 121 521 | 36 742 | 18 592 | 239 213 | 755 971 |

Note(s) : Voir Qualité des données, concepts et méthodologie — Renvois.

Tableau 22-2

Bilan des investissements internationaux avec tous les pays excluant les États-Unis — Passif

| Année | Passif | | | | | | | | | Bilan net des investissements internationaux du Canada | |
|---------------|--|--------------------------------------|---------------------|---------------------------|-----------|------------------------|---------------------|-----------------------------|-----------|--|-----------------|
| | Investissements directs étrangers au Canada ¹ | Investissements de portefeuille | | | | Autres investissements | | | | | Total du passif |
| | | Obligations canadiennes ² | Actions canadiennes | Marché monétaire canadien | Total | Emprunts ³ | Dépôts ⁴ | Autres passifs ⁵ | Total | | |
| Vecteurs | v20862997 | v20863003 | v20863006 | v20863009 | v20863000 | v20863015 | v20863018 | v20863021 | v20863012 | v20862994 | v20863024 |
| | millions de dollars | | | | | | | | | | |
| 1997 | | | | | | | | | | | |
| II | 61 109 | 193 431 | 3 199 | 14 975 | 211 605 | 36 274 | 70 042 | 10 969 | 117 285 | 389 999 | -122 700 |
| III | 63 793 | 190 831 | 3 062 | 15 035 | 208 928 | 37 288 | 72 206 | 10 811 | 120 305 | 393 026 | -120 218 |
| IV | 65 299 | 188 025 | 3 143 | 16 352 | 207 519 | 31 647 | 82 751 | 11 006 | 125 404 | 398 222 | -89 675 |
| 1998 | | | | | | | | | | | |
| I | 65 466 | 189 187 | 3 159 | 20 493 | 212 839 | 32 049 | 82 286 | 10 541 | 124 876 | 403 180 | -100 921 |
| II | 67 288 | 194 048 | 3 230 | 17 152 | 214 430 | 35 885 | 82 903 | 10 790 | 129 578 | 411 295 | -95 655 |
| III | 69 526 | 203 875 | 3 104 | 16 476 | 223 455 | 37 228 | 84 753 | 10 583 | 132 564 | 425 545 | -80 260 |
| IV | 72 496 | 210 639 | 3 104 | 18 275 | 232 019 | 35 534 | 85 128 | 10 740 | 131 401 | 435 916 | -78 896 |
| 1999 | | | | | | | | | | | |
| I | 73 233 | 201 274 | 2 651 | 16 205 | 220 129 | 35 070 | 80 557 | 11 078 | 126 706 | 420 068 | -82 076 |
| II | 78 617 | 197 067 | 2 988 | 13 033 | 213 088 | 34 638 | 76 821 | 11 239 | 122 698 | 414 403 | -78 943 |
| III | 80 379 | 199 712 | 3 763 | 11 269 | 214 744 | 36 453 | 79 461 | 11 095 | 127 008 | 422 131 | -54 869 |
| IV | 76 519 | 194 598 | 3 714 | 11 742 | 210 054 | 36 499 | 76 556 | 11 109 | 124 165 | 410 738 | -44 039 |
| 2000 | | | | | | | | | | | |
| I | 82 915 | 188 375 | 4 109 | 12 598 | 205 081 | 38 418 | 69 068 | 11 361 | 118 847 | 406 844 | -40 644 |
| II | 90 879 | 187 832 | 4 204 | 10 940 | 202 975 | 40 562 | 71 636 | 11 438 | 123 636 | 417 990 | -25 223 |
| III | 97 201 | 181 799 | 4 880 | 10 715 | 197 393 | 40 651 | 70 287 | 11 410 | 122 349 | 416 942 | -14 266 |
| IV | 125 465 | 177 720 | 7 123 | 10 865 | 195 708 | 38 179 | 74 929 | 11 439 | 124 547 | 445 720 | -25 203 |
| 2001 | | | | | | | | | | | |
| I | 125 476 | 175 869 | 7 601 | 9 724 | 193 194 | 35 830 | 88 161 | 11 447 | 135 438 | 454 109 | -15 795 |
| II | 126 904 | 169 433 | 7 461 | 8 478 | 185 372 | 36 418 | 82 005 | 11 384 | 129 806 | 442 082 | -7 982 |
| III | 125 526 | 178 334 | 7 549 | 7 747 | 193 630 | 34 336 | 91 669 | 11 504 | 137 508 | 456 665 | 13 458 |
| IV | 120 503 | 178 356 | 7 433 | 7 882 | 193 671 | 32 953 | 91 189 | 11 504 | 135 645 | 449 819 | 37 063 |
| 2002 | | | | | | | | | | | |
| I | 121 298 | 176 120 | 6 614 | 10 219 | 192 954 | 33 121 | 91 379 | 11 736 | 136 236 | 450 487 | 34 084 |
| II | 123 690 | 174 648 | 6 681 | 9 135 | 190 464 | 31 547 | 88 148 | 11 658 | 131 352 | 445 505 | 37 594 |
| III | 124 834 | 180 501 | 7 101 | 8 590 | 196 192 | 35 969 | 94 312 | 11 676 | 141 957 | 462 984 | 43 775 |
| IV | 125 253 | 184 140 | 7 304 | 9 958 | 201 402 | 36 258 | 89 723 | 11 733 | 137 714 | 464 368 | 49 480 |
| 2003 | | | | | | | | | | | |
| I | 127 968 | 182 028 | 6 559 | 10 109 | 198 696 | 37 647 | 81 603 | 11 469 | 130 719 | 457 382 | 49 151 |
| II | 131 053 | 179 797 | 6 292 | 10 075 | 196 165 | 35 782 | 76 482 | 11 497 | 123 761 | 450 979 | 24 754 |
| III | 133 491 | 179 769 | 6 450 | 9 481 | 195 700 | 35 810 | 77 750 | 11 481 | 125 041 | 454 232 | 31 304 |
| IV | 135 628 | 176 354 | 7 650 | 8 005 | 192 009 | 37 787 | 77 135 | 11 500 | 126 422 | 454 058 | 54 983 |
| 2004 | | | | | | | | | | | |
| I | 138 616 | 176 817 | 8 393 | 7 726 | 192 936 | 36 749 | 73 417 | 11 883 | 122 048 | 453 600 | 66 217 |
| II | 136 539 | 177 871 | 8 440 | 8 838 | 195 149 | 38 701 | 84 827 | 11 775 | 135 303 | 466 991 | 66 446 |
| III | 139 607 | 174 083 | 9 215 | 7 209 | 190 508 | 28 112 | 86 059 | 11 750 | 125 921 | 456 035 | 46 700 |
| IV | 136 122 | 175 201 | 9 084 | 7 486 | 191 771 | 26 023 | 78 235 | 11 826 | 116 084 | 443 977 | 59 035 |
| 2005 | | | | | | | | | | | |
| I | 135 924 | 179 738 | 7 906 | 6 408 | 194 052 | 34 012 | 81 792 | 12 307 | 128 111 | 458 086 | 58 775 |
| II | 136 707 | 174 810 | 7 430 | 7 351 | 189 592 | 33 834 | 88 719 | 12 212 | 134 765 | 461 063 | 58 258 |
| III | 138 111 | 170 411 | 7 831 | 7 290 | 185 531 | 27 355 | 90 001 | 11 985 | 129 341 | 452 983 | 60 745 |
| IV | 146 351 | 176 023 | 8 069 | 8 907 | 192 999 | 20 563 | 90 359 | 11 246 | 122 168 | 461 518 | 54 280 |
| 2006 | | | | | | | | | | | |
| I | 149 322 | 176 318 | 9 662 | 8 018 | 193 998 | 23 801 | 113 636 | 11 686 | 149 123 | 492 443 | 58 484 |
| II | 151 586 | 175 319 | 10 713 | 9 709 | 195 741 | 23 546 | 124 273 | 11 464 | 159 283 | 506 609 | 61 031 |
| III | 160 771 | 170 953 | 10 726 | 9 054 | 190 732 | 23 419 | 132 924 | 11 461 | 167 804 | 519 306 | 64 815 |
| IV | 172 074 | 187 380 | 10 157 | 8 881 | 206 418 | 21 945 | 115 148 | 11 121 | 148 214 | 526 706 | 100 679 |
| 2007 | | | | | | | | | | | |
| I | 178 186 | 191 194 | 9 750 | 8 690 | 209 634 | 27 262 | 122 683 | 12 942 | 162 887 | 550 706 | 97 613 |
| II | 185 729 | 183 344 | 8 848 | 8 964 | 201 156 | 29 705 | 118 182 | 13 675 | 161 561 | 548 446 | 89 826 |
| III | 203 084 | 178 527 | 8 931 | 6 942 | 194 400 | 26 301 | 115 898 | 14 125 | 156 324 | 553 807 | 76 683 |
| IV | 219 155 | 183 098 | 6 806 | 6 778 | 196 682 | 35 409 | 115 305 | 14 924 | 165 637 | 581 475 | 62 897 |
| 2008 | | | | | | | | | | | |
| I | 228 228 | 197 240 | 5 989 | 6 406 | 209 634 | 36 821 | 120 763 | 14 923 | 172 508 | 610 370 | 94 200 |
| II | 236 177 | 203 827 | 6 667 | 7 250 | 217 744 | 33 517 | 115 939 | 14 604 | 164 059 | 617 980 | 92 108 |
| III | 248 428 | 194 867 | 7 348 | 7 612 | 209 826 | 37 111 | 130 452 | 14 311 | 181 875 | 640 129 | 74 297 |
| IV | 257 337 | 201 882 | 10 793 | 11 343 | 224 018 | 41 879 | 148 937 | 12 721 | 203 537 | 684 892 | 106 223 |
| 2009 P | | | | | | | | | | | |
| I | 248 014 | 205 948 | 10 884 | 9 531 | 226 363 | 43 332 | 153 696 | 12 690 | 209 718 | 684 095 | 126 589 |
| II | 251 101 | 213 846 | 12 214 | 12 463 | 238 522 | 39 591 | 144 196 | 12 269 | 196 056 | 685 678 | 101 069 |
| III | 257 391 | 203 673 | 17 930 | 7 685 | 229 288 | 35 428 | 145 130 | 21 148 | 201 707 | 688 385 | 81 050 |
| IV | 261 113 | 212 680 | 19 023 | 7 627 | 239 330 | 36 082 | 137 675 | 21 215 | 194 972 | 695 415 | 68 344 |
| 2010 P | | | | | | | | | | | |
| I | 266 173 | 211 673 | 18 816 | 8 303 | 238 791 | 39 733 | 125 067 | 20 890 | 185 690 | 690 654 | 47 604 |
| II | 271 509 | 225 895 | 20 844 | 9 439 | 256 179 | 38 176 | 121 444 | 20 670 | 180 290 | 707 977 | 47 994 |

Note(s) : Voir Qualité des données, concepts et méthodologie — Renvois.

Tableau 23-1
Bilan des investissements internationaux avec le Royaume-Uni — Actif

| Année | Actif | | | | | | | | | | | Total de l'actif |
|----------|---|---------------------------------|--------------------|---------------------------|---------|------------------------|-------------------------|---------------------|--------------------------------------|----------------------------|---------|------------------|
| | Investissements directs canadiens à l'étranger ¹ | Investissements de portefeuille | | | | Autres investissements | | | | | Total | |
| | | Obligations étrangères | Actions étrangères | Marché monétaire étranger | Total | Prêts et provisions | | Dépôts ⁴ | Réserves officielles internationales | Autres actifs ⁵ | | |
| | | | | | | Prêts ² | Provisions ³ | | | | | |
| Vecteurs | v235450 | v235452 | v235453 | v30615499 | v235467 | v235455 | v235451 | v235456 | v235454 | v235457 | v235468 | v235449 |
| | millions de dollars | | | | | | | | | | | |
| 1997 | 22 722 | 910 | 12 680 | .. | 13 590 | 9 131 | -83 | 19 230 | 5 | 2 052 | 30 336 | 66 648 |
| 1998 | 24 956 | 1 204 | 14 641 | .. | 15 845 | 3 818 | -62 | 15 354 | 6 | 1 568 | 20 684 | 61 485 |
| 1999 | 25 686 | 1 461 | 16 691 | .. | 18 153 | 4 606 | -68 | 17 238 | 4 | 1 647 | 23 427 | 67 266 |
| 2000 | 35 170 | 1 301 | 19 209 | .. | 20 510 | 4 660 | -40 | 17 324 | 6 | 1 712 | 23 663 | 79 343 |
| 2001 | 39 682 | 1 910 | 22 239 | .. | 24 148 | 9 108 | -10 | 26 593 | 6 | 2 549 | 38 245 | 102 075 |
| 2002 | 40 749 | 1 824 | 24 948 | 226 | 26 998 | 10 698 | -7 | 25 518 | 8 | 1 392 | 37 609 | 105 356 |
| 2003 | 43 902 | 1 786 | 24 237 | 2 092 | 28 115 | 7 182 | 0 | 23 066 | 6 | 1 229 | 31 483 | 103 500 |
| 2004 | 44 358 | 2 006 | 25 430 | 4 714 | 32 150 | 3 753 | 0 | 27 039 | 4 | 845 | 31 641 | 108 149 |
| 2005 | 46 410 | 3 600 | 23 835 | 6 110 | 33 544 | 7 316 | 0 | 30 499 | 3 | 1 054 | 38 872 | 118 825 |
| 2006 | 58 518 | 5 951 | 26 242 | 7 906 | 40 099 | 9 639 | 0 | 33 627 | 0 | 601 | 43 866 | 142 484 |
| 2007 | 59 762 | 7 736 | 26 620 | 1 389 | 35 745 | 11 804 | 0 | 35 609 | 0 | 629 | 48 043 | 143 549 |
| 2008 | 59 836 | 6 254 | 29 569 | 154 | 35 978 | 10 629 | 0 | 50 625 | 0 | 588 | 61 842 | 157 656 |
| 2009 P | 65 416 | 5 830 | 29 546 | 225 | 35 601 | 8 132 | 0 | 54 610 | 0 | 512 | 63 254 | 164 271 |

Note(s) : Voir Qualité des données, concepts et méthodologie — Renvois.

Tableau 23-2
Bilan des investissements internationaux avec le Royaume-Uni — Passif

| Année | Passif | | | | | | | | | Bilan net des investissements internationaux du Canada | |
|----------|--|--------------------------------------|---------------------|---------------------------|---------|------------------------|---------------------|-----------------------------|---------|--|-----------------|
| | Investissements directs étrangers au Canada ¹ | Investissements de portefeuille | | | | Autres investissements | | | | | Total du passif |
| | | Obligations canadiennes ² | Actions canadiennes | Marché monétaire canadien | Total | Emprunts ³ | Dépôts ⁴ | Autres passifs ⁵ | Total | | |
| | | | | | | | | | | | |
| Vecteurs | v235459 | v235460 | v235461 | v235463 | v235469 | v235462 | v235464 | v235465 | v235470 | v235458 | v235466 |
| | millions de dollars | | | | | | | | | | |
| 1997 | 15 748 | 34 888 | 790 | 4 072 | 39 749 | 9 024 | 28 035 | 205 | 37 263 | 92 761 | -26 113 |
| 1998 | 17 042 | 37 705 | 723 | 5 781 | 44 209 | 11 732 | 31 914 | 261 | 43 907 | 105 159 | -43 674 |
| 1999 | 15 279 | 37 024 | 1 023 | 4 765 | 42 812 | 11 838 | 29 303 | 247 | 41 388 | 99 479 | -32 213 |
| 2000 | 23 955 | 39 033 | 2 275 | 3 220 | 44 527 | 14 320 | 30 174 | 218 | 44 712 | 113 194 | -33 851 |
| 2001 | 26 913 | 44 595 | 2 423 | 2 785 | 49 803 | 11 610 | 42 965 | 231 | 54 806 | 131 522 | -29 447 |
| 2002 | 27 552 | 51 086 | 2 433 | 5 989 | 59 509 | 16 468 | 39 991 | 222 | 56 682 | 143 743 | -38 387 |
| 2003 | 26 002 | 51 729 | 1 805 | 3 850 | 57 384 | 16 744 | 39 438 | 242 | 56 424 | 139 810 | -36 310 |
| 2004 | 25 318 | 55 443 | 2 237 | 3 814 | 61 493 | 10 683 | 40 232 | 250 | 51 165 | 137 976 | -29 826 |
| 2005 | 29 499 | 57 193 | 1 710 | 3 971 | 62 873 | 10 347 | 47 053 | 240 | 57 640 | 150 013 | -31 188 |
| 2006 | 39 409 | 66 590 | 1 949 | 3 100 | 71 639 | 10 753 | 61 192 | 380 | 72 325 | 183 373 | -40 890 |
| 2007 | 56 649 | 66 652 | 1 491 | 1 398 | 69 541 | 19 265 | 49 354 | 439 | 69 058 | 195 248 | -51 699 |
| 2008 | 66 844 | 82 073 | 2 351 | 2 955 | 87 380 | 24 444 | 63 632 | 394 | 88 470 | 242 693 | -85 038 |
| 2009 P | 63 469 | 95 414 | 9 638 | 1 632 | 106 684 | 17 427 | 58 479 | 339 | 76 244 | 246 398 | -82 126 |

Note(s) : Voir Qualité des données, concepts et méthodologie — Renvois.

Tableau 24-1
Bilan des investissements internationaux avec le Japon — Actif

| Année | Actif | | | | | | | | | | | Total de l'actif |
|----------|---|---------------------------------|--------------------|---------------------------|---------|------------------------|-------------------------|---------------------|--------------------------------------|----------------------------|---------|------------------|
| | Investissements directs canadiens à l'étranger ¹ | Investissements de portefeuille | | | | Autres investissements | | | | | Total | |
| | | Obligations étrangères | Actions étrangères | Marché monétaire étranger | Total | Prêts et provisions | | Dépôts ⁴ | Réserves officielles internationales | Autres actifs ⁵ | | |
| | | | | | | Prêts ² | Provisions ³ | | | | | |
| Vecteurs | v235516 | v235518 | v235519 | v30615502 | v235533 | v235521 | v235517 | v235522 | v235520 | v235523 | v235534 | v235515 |
| | millions de dollars | | | | | | | | | | | |
| 1997 | 2 985 | 430 | 6 266 | .. | 6 697 | 146 | 0 | 1 535 | 0 | 466 | 2 147 | 11 828 |
| 1998 | 3 268 | 467 | 8 166 | .. | 8 632 | 708 | 0 | 4 593 | 0 | 1 151 | 6 453 | 18 353 |
| 1999 | 3 853 | 642 | 16 104 | .. | 16 746 | 523 | 0 | 2 088 | 0 | 1 159 | 3 771 | 24 370 |
| 2000 | 5 613 | 334 | 13 129 | .. | 13 463 | 764 | 0 | 289 | 0 | 1 123 | 2 176 | 21 253 |
| 2001 | 7 026 | 713 | 14 133 | .. | 14 847 | 920 | 0 | 2 574 | 0 | 989 | 4 483 | 26 355 |
| 2002 | 9 708 | 382 | 13 645 | 0 | 14 027 | 375 | 0 | 3 379 | 0 | 742 | 4 495 | 28 230 |
| 2003 | 8 444 | 659 | 14 602 | 0 | 15 261 | 285 | 0 | 789 | 0 | 849 | 1 923 | 25 628 |
| 2004 | 8 367 | 1 154 | 15 998 | 0 | 17 152 | 210 | 0 | 957 | 0 | 351 | 1 519 | 27 037 |
| 2005 | 6 559 | 1 509 | 14 999 | 0 | 16 508 | 127 | 0 | 1 027 | 0 | 524 | 1 677 | 24 744 |
| 2006 | 3 780 | 1 563 | 21 264 | 0 | 22 827 | 120 | 0 | 1 335 | 0 | 486 | 1 941 | 28 548 |
| 2007 | 2 625 | 2 570 | 21 819 | 0 | 24 389 | 71 | 0 | 1 209 | 0 | 871 | 2 152 | 29 166 |
| 2008 | 4 235 | 2 444 | 31 036 | 0 | 33 480 | 58 | 0 | 1 508 | 0 | 469 | 2 035 | 39 750 |
| 2009 P | 3 642 | 2 004 | 27 368 | 0 | 29 372 | 47 | 0 | 1 417 | 0 | 590 | 2 054 | 35 069 |

Note(s) : Voir Qualité des données, concepts et méthodologie — Renvois.

Tableau 24-2
Bilan des investissements internationaux avec le Japon — Passif

| Année | Passif | | | | | | | | | | Bilan net des investissements internationaux du Canada |
|----------|--|--------------------------------------|---------------------|---------------------------|---------|------------------------|---------------------|-----------------------------|---------|-----------------|--|
| | Investissements directs étrangers au Canada ¹ | Investissements de portefeuille | | | | Autres investissements | | | | Total du passif | |
| | | Obligations canadiennes ² | Actions canadiennes | Marché monétaire canadien | Total | Emprunts ³ | Dépôts ⁴ | Autres passifs ⁵ | Total | | |
| | | | | | | | | | | | |
| Vecteurs | v235525 | v235526 | v235527 | v235529 | v235535 | v235528 | v235530 | v235531 | v235536 | v235524 | v235532 |
| | millions de dollars | | | | | | | | | | |
| 1997 | 7 990 | 45 366 | 108 | 124 | 45 598 | 5 025 | 1 336 | 502 | 6 862 | 60 450 | -48 622 |
| 1998 | 8 393 | 45 021 | 128 | 8 | 45 158 | 5 229 | 1 332 | 502 | 7 063 | 60 613 | -42 260 |
| 1999 | 8 270 | 41 313 | 20 | 43 | 41 376 | 4 986 | 1 082 | 559 | 6 627 | 56 272 | -31 902 |
| 2000 | 8 041 | 35 892 | 36 | 198 | 36 126 | 4 452 | 1 074 | 537 | 6 063 | 50 231 | -28 978 |
| 2001 | 7 864 | 34 269 | 23 | 23 | 34 315 | 3 942 | 2 399 | 525 | 6 866 | 49 046 | -22 691 |
| 2002 | 9 305 | 31 937 | 37 | 32 | 32 005 | 3 761 | 1 733 | 528 | 6 022 | 47 333 | -19 103 |
| 2003 | 9 892 | 31 444 | 38 | 44 | 31 526 | 2 758 | 397 | 596 | 3 751 | 45 169 | -19 541 |
| 2004 | 9 939 | 25 938 | 186 | 20 | 26 144 | 1 551 | 326 | 657 | 2 535 | 38 618 | -11 581 |
| 2005 | 10 523 | 26 200 | 79 | 25 | 26 303 | 1 383 | 373 | 546 | 2 302 | 39 127 | -14 384 |
| 2006 | 13 439 | 28 358 | 38 | 30 | 28 426 | 1 353 | 1 263 | 612 | 3 227 | 45 093 | -16 545 |
| 2007 | 13 625 | 30 574 | 54 | 26 | 30 654 | 1 347 | 1 893 | 1 038 | 4 278 | 48 557 | -19 391 |
| 2008 | 12 859 | 40 485 | 87 | 23 | 40 595 | 916 | 3 693 | 619 | 5 228 | 58 682 | -18 932 |
| 2009 P | 13 122 | 39 847 | 231 | 5 | 40 083 | 775 | 1 036 | 668 | 2 480 | 55 684 | -20 615 |

Note(s) : Voir Qualité des données, concepts et méthodologie — Renvois.

Tableau 25-1
Bilan des investissements internationaux avec les autres pays de l'Union européenne — Actif

| Année | Actif | | | | | | | | | | | Total de l'actif |
|----------|---|---------------------------------|--------------------|---------------------------|---------|------------------------|-------------------------|---------------------|--------------------------------------|----------------------------|---------|------------------|
| | Investissements directs canadiens à l'étranger ¹ | Investissements de portefeuille | | | | Autres investissements | | | | | Total | |
| | | Obligations étrangères | Actions étrangères | Marché monétaire étranger | Total | Prêts et provisions | | Dépôts ⁴ | Réserves officielles internationales | Autres actifs ⁵ | | |
| | | | | | | Prêts ² | Provisions ³ | | | | | |
| Vecteurs | v235494 | v235496 | v235497 | v30615501 | v235511 | v235499 | v235495 | v235500 | v235498 | v235501 | v235512 | v235493 |
| | millions de dollars | | | | | | | | | | | |
| 1997 | 22 416 | 2 248 | 15 550 | .. | 17 798 | 2 182 | -11 | 8 359 | 766 | 2 255 | 13 552 | 53 766 |
| 1998 | 29 149 | 3 484 | 21 255 | .. | 24 739 | 1 898 | -7 | 6 262 | 1 421 | 2 005 | 11 579 | 65 466 |
| 1999 | 28 384 | 3 222 | 26 738 | .. | 29 960 | 1 892 | -3 | 5 496 | 2 538 | 2 010 | 11 933 | 70 276 |
| 2000 | 39 998 | 5 050 | 31 205 | .. | 36 255 | 2 844 | -4 | 7 525 | 6 991 | 2 157 | 19 514 | 95 767 |
| 2001 | 42 783 | 4 598 | 32 815 | .. | 37 413 | 1 546 | -7 | 8 784 | 6 116 | 2 546 | 18 984 | 99 181 |
| 2002 | 49 515 | 4 971 | 35 594 | 113 | 40 678 | 1 158 | -6 | 5 837 | 5 109 | 2 418 | 14 517 | 104 710 |
| 2003 | 63 251 | 5 434 | 35 141 | 106 | 40 680 | 791 | 0 | 8 696 | 1 676 | 2 670 | 13 834 | 117 765 |
| 2004 | 77 017 | 7 363 | 35 134 | 285 | 42 782 | 3 278 | 0 | 9 043 | 1 038 | 2 529 | 15 887 | 135 686 |
| 2005 | 67 585 | 10 676 | 31 253 | 1 573 | 43 502 | 2 589 | 0 | 14 355 | 1 109 | 1 760 | 19 813 | 130 901 |
| 2006 | 74 390 | 21 186 | 37 457 | 3 220 | 61 863 | 3 796 | 0 | 14 251 | 963 | 1 642 | 20 652 | 156 906 |
| 2007 | 72 829 | 28 019 | 38 743 | 2 056 | 68 819 | 3 634 | 0 | 19 835 | 749 | 1 544 | 25 763 | 167 410 |
| 2008 | 91 045 | 22 480 | 53 099 | 251 | 75 830 | 7 777 | 0 | 26 486 | 2 946 | 3 991 | 41 199 | 208 075 |
| 2009 P | 83 454 | 20 533 | 45 980 | 176 | 66 689 | 12 809 | 0 | 19 323 | 2 264 | 3 306 | 37 702 | 187 845 |

Note(s) : Voir Qualité des données, concepts et méthodologie — Renvois.

Tableau 25-2
Bilan des investissements internationaux avec les autres pays de l'Union européenne — Passif

| Année | Passif | | | | | | | | | | Bilan net des investissements internationaux du Canada |
|----------|--|--------------------------------------|---------------------|---------------------------|---------|------------------------|---------------------|-----------------------------|---------|-----------------|--|
| | Investissements directs étrangers au Canada ¹ | Investissements de portefeuille | | | | Autres investissements | | | | Total du passif | |
| | | Obligations canadiennes ² | Actions canadiennes | Marché monétaire canadien | Total | Emprunts ³ | Dépôts ⁴ | Autres passifs ⁵ | Total | | |
| | | | | | | | | | | | |
| Vecteurs | v235503 | v235504 | v235505 | v235507 | v235513 | v235506 | v235508 | v235509 | v235514 | v235502 | v235510 |
| | millions de dollars | | | | | | | | | | |
| 1997 | 25 508 | 48 051 | 607 | 3 628 | 52 286 | 4 225 | 4 964 | 970 | 10 160 | 87 954 | -34 188 |
| 1998 | 31 126 | 59 655 | 1 081 | 3 462 | 64 198 | 4 184 | 5 769 | 571 | 10 525 | 105 848 | -40 382 |
| 1999 | 36 341 | 54 559 | 1 157 | 2 302 | 58 018 | 2 606 | 5 817 | 950 | 9 373 | 103 732 | -33 455 |
| 2000 | 72 008 | 48 504 | 444 | 1 544 | 50 492 | 3 154 | 5 469 | 1 093 | 9 717 | 132 216 | -36 449 |
| 2001 | 65 144 | 52 023 | 523 | 1 198 | 53 745 | 1 431 | 6 939 | 1 057 | 9 427 | 128 316 | -29 135 |
| 2002 | 66 687 | 55 082 | 525 | 343 | 55 951 | 804 | 8 009 | 1 096 | 9 909 | 132 547 | -27 837 |
| 2003 | 76 156 | 53 666 | 1 514 | 238 | 55 418 | 519 | 5 409 | 1 106 | 7 034 | 138 608 | -20 844 |
| 2004 | 74 962 | 53 050 | 1 502 | 267 | 54 819 | 1 657 | 7 148 | 1 159 | 9 964 | 139 745 | -4 060 |
| 2005 | 71 998 | 51 098 | 1 450 | 1 048 | 53 596 | 2 768 | 11 824 | 1 048 | 15 641 | 141 235 | -10 334 |
| 2006 | 68 792 | 50 890 | 1 950 | 444 | 53 284 | 4 141 | 5 709 | 957 | 10 807 | 132 884 | 24 022 |
| 2007 | 81 769 | 44 173 | 634 | 494 | 45 301 | 6 883 | 6 580 | 1 581 | 15 044 | 142 113 | 25 297 |
| 2008 | 98 796 | 36 716 | 2 432 | 390 | 39 539 | 7 849 | 8 400 | 1 068 | 17 317 | 155 651 | 52 424 |
| 2009 P | 100 245 | 30 208 | 744 | 2 511 | 33 463 | 7 231 | 8 385 | 1 165 | 16 781 | 150 489 | 37 355 |

Note(s) : Voir Qualité des données, concepts et méthodologie — Renvois.

Tableau 26-1
Bilan des investissements internationaux avec les autres pays de l'OCDE — Actif

| Année | Actif | | | | | | | | | | | Total de l'actif |
|----------|---|---------------------------------|--------------------|---------------------------|---------|------------------------|-------------------------|---------------------|--------------------------------------|----------------------------|---------|------------------|
| | Investissements directs canadiens à l'étranger ¹ | Investissements de portefeuille | | | | Autres investissements | | | | | Total | |
| | | Obligations étrangères | Actions étrangères | Marché monétaire étranger | Total | Prêts et provisions | | Dépôts ⁴ | Réserves officielles internationales | Autres actifs ⁵ | | |
| | | | | | | Prêts ² | Provisions ³ | | | | | |
| Vecteurs | v235538 | v235540 | v235541 | v30615503 | v235555 | v235543 | v235539 | v235544 | v235542 | v235545 | v235556 | v235537 |
| | millions de dollars | | | | | | | | | | | |
| 1997 | 9 284 | 1 702 | 6 454 | .. | 8 156 | 1 949 | 0 | 3 847 | 1 | 1 961 | 7 757 | 25 197 |
| 1998 | 11 579 | 2 493 | 6 939 | .. | 9 432 | 2 709 | 0 | 4 435 | 2 | 2 102 | 9 247 | 30 258 |
| 1999 | 12 381 | 1 852 | 7 860 | .. | 9 712 | 1 389 | 0 | 4 425 | 2 | 1 665 | 7 481 | 29 574 |
| 2000 | 17 600 | 1 749 | 9 004 | .. | 10 753 | 3 256 | 0 | 4 638 | 2 | 2 109 | 10 005 | 38 558 |
| 2001 | 26 449 | 2 134 | 10 972 | .. | 13 106 | 5 847 | 0 | 4 469 | 1 | 1 954 | 12 270 | 51 826 |
| 2002 | 31 077 | 2 292 | 13 446 | 155 | 15 893 | 8 491 | 0 | 4 831 | 1 | 1 488 | 14 812 | 61 781 |
| 2003 | 28 986 | 2 302 | 12 477 | 218 | 14 996 | 9 427 | 0 | 4 575 | 4 | 1 382 | 15 388 | 59 371 |
| 2004 | 21 089 | 4 049 | 12 041 | 42 | 16 131 | 7 199 | 0 | 5 561 | 1 | 710 | 13 471 | 50 692 |
| 2005 | 21 998 | 5 408 | 11 069 | 72 | 16 549 | 3 885 | 0 | 5 907 | 0 | 1 633 | 11 424 | 49 971 |
| 2006 | 23 264 | 7 832 | 12 849 | 127 | 20 808 | 4 499 | 0 | 6 378 | 0 | 952 | 11 828 | 55 900 |
| 2007 | 24 997 | 10 187 | 13 210 | 57 | 23 454 | 4 380 | 0 | 9 398 | 0 | 897 | 14 675 | 63 127 |
| 2008 | 25 424 | 6 213 | 22 203 | 0 | 28 415 | 6 984 | 0 | 14 143 | 0 | 1 034 | 22 160 | 76 000 |
| 2009 P | 29 461 | 5 792 | 22 422 | 165 | 28 378 | 6 771 | 0 | 17 761 | 0 | 1 074 | 25 606 | 83 445 |

Note(s) : Voir Qualité des données, concepts et méthodologie — Renvois.

Tableau 26-2
Bilan des investissements internationaux avec les autres pays de l'OCDE — Passif

| Année | Passif | | | | | | | | | Total du passif | Bilan net des investissements internationaux du Canada |
|----------|--|--------------------------------------|---------------------|---------------------------|---------|------------------------|---------------------|-----------------------------|---------|-----------------|--|
| | Investissements directs étrangers au Canada ¹ | Investissements de portefeuille | | | | Autres investissements | | | | | |
| | | Obligations canadiennes ² | Actions canadiennes | Marché monétaire canadien | Total | Emprunts ³ | Dépôts ⁴ | Autres passifs ⁵ | Total | | |
| | | | | | | | | | | | |
| Vecteurs | v235547 | v235548 | v235549 | v235551 | v235557 | v235550 | v235552 | v235553 | v235558 | v235546 | v235554 |
| | millions de dollars | | | | | | | | | | |
| 1997 | 8 860 | 30 564 | 692 | 3 414 | 34 670 | 1 186 | 8 058 | 998 | 10 242 | 53 773 | -28 575 |
| 1998 | 8 958 | 34 194 | 340 | 3 904 | 38 439 | 953 | 7 232 | 693 | 8 877 | 56 273 | -26 015 |
| 1999 | 10 115 | 31 141 | 227 | 1 991 | 33 360 | 1 007 | 4 252 | 765 | 6 023 | 49 498 | -19 924 |
| 2000 | 13 280 | 26 782 | 2 246 | 1 771 | 30 800 | 905 | 4 461 | 739 | 6 105 | 50 184 | -11 826 |
| 2001 | 11 039 | 23 892 | 2 341 | 915 | 27 148 | 535 | 5 302 | 919 | 6 756 | 44 943 | 6 882 |
| 2002 | 11 337 | 22 693 | 2 278 | 388 | 25 359 | 170 | 6 258 | 874 | 7 302 | 43 999 | 17 783 |
| 2003 | 11 735 | 18 336 | 2 231 | 391 | 20 958 | 3 135 | 4 255 | 800 | 8 191 | 40 884 | 18 486 |
| 2004 | 12 526 | 15 931 | 2 208 | 462 | 18 601 | 1 792 | 3 847 | 818 | 6 458 | 37 585 | 13 107 |
| 2005 | 17 642 | 13 960 | 1 746 | 454 | 16 160 | 614 | 4 454 | 1 142 | 6 211 | 40 013 | 9 957 |
| 2006 | 19 923 | 14 196 | 1 921 | 486 | 16 604 | 364 | 7 811 | 1 099 | 9 274 | 45 800 | 10 100 |
| 2007 | 24 281 | 12 177 | 131 | 453 | 12 761 | 1 041 | 8 128 | 1 156 | 10 325 | 47 367 | 15 760 |
| 2008 | 28 903 | 12 548 | 1 176 | 886 | 14 610 | 1 327 | 6 306 | 1 298 | 8 931 | 52 445 | 23 555 |
| 2009 P | 30 657 | 11 541 | 2 618 | 1 198 | 15 358 | 1 189 | 7 028 | 1 050 | 9 267 | 55 282 | 28 163 |

Note(s) : Voir Qualité des données, concepts et méthodologie — Renvois.

Tableau 27-1
Bilan des investissements internationaux avec tous les autres pays — Actif

| Année | Actif | | | | | | | | | | | Total de l'actif |
|----------|---|---------------------------------|--------------------|---------------------------|---------|------------------------|-------------------------|---------------------|--------------------------------------|----------------------------|---------|------------------|
| | Investissements directs canadiens à l'étranger ¹ | Investissements de portefeuille | | | | Autres investissements | | | | | Total | |
| | | Obligations étrangères | Actions étrangères | Marché monétaire étranger | Total | Prêts et provisions | | Dépôts ⁴ | Réserves officielles internationales | Autres actifs ⁵ | | |
| | | | | | | Prêts ² | Provisions ³ | | | | | |
| Vecteurs | v235560 | v235562 | v235563 | v30615504 | v235577 | v235565 | v235561 | v235566 | v235564 | v235567 | v235578 | v235559 |
| | millions de dollars | | | | | | | | | | | |
| 1997 | 50 493 | 4 506 | 8 307 | .. | 12 813 | 29 815 | -9 910 | 31 145 | 6 560 | 30 193 | 87 803 | 151 109 |
| 1998 | 60 691 | 4 642 | 8 048 | .. | 12 690 | 27 942 | -10 596 | 42 432 | 13 736 | 34 563 | 108 078 | 181 459 |
| 1999 | 68 651 | 5 855 | 10 291 | .. | 16 146 | 28 586 | -10 780 | 24 437 | 15 552 | 32 620 | 90 414 | 175 212 |
| 2000 | 80 182 | 5 666 | 10 311 | .. | 15 977 | 27 154 | -10 873 | 22 768 | 17 078 | 33 509 | 89 636 | 185 796 |
| 2001 | 94 832 | 5 702 | 12 358 | .. | 18 060 | 25 732 | -11 805 | 23 463 | 24 415 | 32 748 | 94 553 | 207 445 |
| 2002 | 104 455 | 6 143 | 10 666 | 1 464 | 18 274 | 22 906 | -11 905 | 19 006 | 30 628 | 30 408 | 91 043 | 213 771 |
| 2003 | 98 028 | 3 416 | 13 345 | 1 428 | 18 189 | 11 588 | 0 | 19 737 | 30 951 | 24 285 | 86 560 | 202 777 |
| 2004 | 99 256 | 3 939 | 15 019 | 510 | 19 468 | 10 167 | 0 | 12 554 | 26 308 | 13 695 | 62 724 | 181 448 |
| 2005 | 107 247 | 5 092 | 17 259 | 0 | 22 351 | 9 780 | 0 | 13 615 | 23 378 | 14 987 | 61 761 | 191 358 |
| 2006 | 134 867 | 7 885 | 21 332 | 58 | 29 275 | 12 427 | 0 | 25 076 | 27 626 | 14 277 | 79 407 | 243 548 |
| 2007 | 126 474 | 11 496 | 22 694 | 4 | 34 195 | 15 201 | 0 | 26 744 | 26 195 | 12 312 | 80 451 | 241 120 |
| 2008 | 163 389 | 9 451 | 32 775 | 18 | 42 244 | 20 767 | 0 | 39 126 | 29 289 | 14 821 | 104 002 | 309 635 |
| 2009 P | 149 992 | 8 491 | 30 036 | 2 | 38 528 | 25 676 | 0 | 30 879 | 35 610 | 12 445 | 104 610 | 293 129 |

Note(s) : Voir Qualité des données, concepts et méthodologie — Renvois.

Tableau 27-2
Bilan des investissements internationaux avec tous les autres pays — Passif

| Année | Passif | | | | | | | | | Total du passif | Bilan net des investissements internationaux du Canada |
|----------|---|---------------------------------|---------------------|---------------------------|---------|------------------------|---------|----------------|---------|-----------------|--|
| | Investissements directs étrangers au Canada | Investissements de portefeuille | | | | Autres investissements | | | | | |
| | | Obligations canadiennes | Actions canadiennes | Marché monétaire canadien | Total | Emprunts | Dépôts | Autres passifs | Total | | |
| Vecteurs | v235569 | v235570 | v235571 | v235573 | v235579 | v235572 | v235574 | v235575 | v235580 | v235568 | v235576 |
| | millions de dollars | | | | | | | | | | |
| 1997 | 7 193 | 29 156 | 945 | 5 115 | 35 216 | 12 181 | 40 479 | 8 331 | 60 990 | 103 398 | 47 711 |
| 1998 | 6 978 | 34 063 | 832 | 5 120 | 40 015 | 13 390 | 38 955 | 8 713 | 61 058 | 108 051 | 73 408 |
| 1999 | 6 514 | 30 561 | 1 288 | 2 640 | 34 489 | 16 061 | 36 103 | 8 588 | 60 753 | 101 756 | 73 456 |
| 2000 | 8 181 | 27 509 | 2 123 | 4 131 | 33 763 | 15 348 | 33 751 | 8 852 | 57 951 | 99 896 | 85 900 |
| 2001 | 9 542 | 23 576 | 2 123 | 2 961 | 28 660 | 15 434 | 33 584 | 8 772 | 57 790 | 95 992 | 111 453 |
| 2002 | 10 371 | 23 341 | 2 031 | 3 205 | 28 578 | 15 055 | 33 731 | 9 012 | 57 799 | 96 747 | 117 024 |
| 2003 | 11 842 | 21 179 | 2 063 | 3 481 | 26 723 | 14 631 | 27 635 | 8 755 | 51 021 | 89 587 | 113 191 |
| 2004 | 13 377 | 24 839 | 2 951 | 2 923 | 30 714 | 10 339 | 26 682 | 8 941 | 45 963 | 90 053 | 91 395 |
| 2005 | 16 688 | 27 573 | 3 084 | 3 410 | 34 067 | 5 450 | 26 655 | 8 270 | 40 374 | 91 129 | 100 229 |
| 2006 | 30 512 | 27 346 | 4 299 | 4 820 | 36 464 | 5 334 | 39 173 | 8 073 | 52 580 | 119 557 | 123 991 |
| 2007 | 42 832 | 29 522 | 4 497 | 4 407 | 38 426 | 6 873 | 49 350 | 10 710 | 66 933 | 148 190 | 92 930 |
| 2008 | 49 935 | 30 060 | 4 747 | 7 089 | 41 895 | 7 343 | 66 907 | 9 341 | 83 591 | 175 421 | 134 214 |
| 2009 P | 53 620 | 35 670 | 5 791 | 2 281 | 43 742 | 9 460 | 62 747 | 17 992 | 90 200 | 187 561 | 105 568 |

Note(s) : Voir Qualité des données, concepts et méthodologie — Renvois.

Résumé de la méthodologie ayant servi à produire le Bilan des investissements internationaux du Canada sur une base trimestrielle

Les données trimestrielles du **Bilan des investissements internationaux du Canada** ont été produites à partir de 1990. Des estimés supplémentaires à la valeur au marché pour les investissements de portefeuille en obligations et en actions sont également disponibles à partir de 1990. Au passif, les estimés à la valeur au marché des investissements de portefeuille en effets du marché monétaire canadien sont disponibles à partir de 2002.

Du côté de l'actif, les estimés pour l'investissement de portefeuille dans les instruments en effets du marché monétaire étranger étaient disponibles à partir de 2002. Les effets du marché monétaire faisaient parti de la catégorie, autres investissements, avant cette date.

Investissement direct

Les enquêtes annuelles sur la valeur comptable de l'investissement direct représentent la base des estimations repères pour les positions de fin d'exercice. Les positions trimestrielles entre ces repères et pour les périodes subséquentes aux données repères les plus récentes (indiquées comme étant préliminaires) sont estimées à l'aide des flux trimestriels à la valeur marchande ajustée à la valeur comptable. Ces flux comprennent les bénéfices réinvestis.

Placements de portefeuille

L'Enquête sur l'investissement de portefeuille des Canadiens sert de repère pour les positions annuelles à la valeur marchande en actions et obligations étrangères. Les positions à la valeur marchande sont converties aux valeurs comptables à l'aide de ratios de capitalisation pour dériver les estimés à la valeur comptable. Les positions trimestrielles entre ces repères et pour les périodes subséquentes aux données repères les plus récentes (indiquées comme étant préliminaires) sont estimés à l'aide des flux trimestriels à la valeur marchande, dans le cas des estimés à la valeur marchande. Les flux à la valeur marchande sont ajustés à la valeur comptable pour obtenir les positions trimestrielles à la valeur comptable. De plus, les estimés à la valeur marchande tiennent compte des fluctuations du prix des actifs.

On utilise un système détaillé pour traiter les données sur les obligations canadiennes et les effets du marché monétaire canadien et étranger. Les positions sont calculées de manière ponctuelle et peuvent être automatiquement produites tous les trois mois. Le système permet de produire des positions à la fois à la valeur comptable et la valeur marchande.

Les positions trimestrielles à la valeur comptable des avoirs en actions canadiennes sont calculées à l'aide des flux trimestriels ajustés selon le ratio de capitalisation. Pour ce qui est de la valeur marchande des actions canadiennes, celle-ci est dérivée sur une base annuelle en convertissant les données repères à la valeur comptable à l'aide de ratios de capitalisation appliqués sur une base détaillée d'instruments. Les estimés trimestriels sont par la suite générés en tenant compte des flux à la valeur marchande et d'un indice de changement de prix.

Autres investissements

Les emprunts en circulation accordés par les banques et les administrations sont disponibles tous les trois mois. Les prêts d'autres sociétés proviennent des enquêtes annuelles et des flux trimestriels. Les dépôts sont également disponibles auprès des banques tous les trois mois. Les avoirs en réserves officielles internationales

sont disponibles tous les mois. Les divers autres comptes sont basés sur les enquêtes annuelles et ajustées en positions trimestrielles à l'aide des flux trimestriels.

Fluctuations des devises

De plus, les positions courantes pour tous les comptes exprimés en devise étrangère sont réévaluées tous les trimestres de façon à refléter les changements aux taux de change.

Notes statistiques

Ces notes suivent en principe la structure et le contenu des sources et méthodes les plus récentes pour la balance des paiements et le bilan des investissements internationaux¹.

Bilan des investissements internationaux

Cadre conceptuel

Le bilan des investissements internationaux du Canada est l'état statistique de la valeur et de la composition de la position de l'actif et du passif financiers canadiens avec les non-résidents en fin d'exercice. On dresse le bilan canadien en suivant les normes et les conventions internationales exposées dans la cinquième édition du *Manuel de la balance des paiements (1993)* du Fonds monétaire international (FMI). Ce cadre de normalisation est le fruit de vastes consultations avec un groupe de spécialistes de la balance des paiements au sein duquel Statistique Canada a une présence active. L'uniformité des concepts entre les pays et l'application de normes et de conventions communes améliorent la comparabilité des comptes du bilan des investissements internationaux, ce qui constitue un avantage important pour les utilisateurs de données en cette ère de mondialisation².

L'actif financier canadien est l'actif appartenant aux résidents du Canada. Il représente de futurs avantages économiques à recevoir des non-résidents. C'est là un réservoir de valeur qui, à la différence de la plupart des éléments d'actif non financier, n'est pas directement exploité dans l'activité de production, étant plutôt transformable en espèces ou en d'autres instruments financiers. Il découle des opérations passées en instruments financiers avec les non-résidents du Canada.

Le passif financier canadien représente les engagements contractés envers les non-résidents qui résultent des opérations passées en instruments financiers avec ces derniers et [...] dont le règlement pourra nécessiter le transfert ou l'utilisation d'actifs, la prestation de services ou toute autre cession d'avantages économiques³.

La désignation « passif financier » ne convient guère dans la mesure où les émissions d'actions canadiennes s'ajoutent aux émissions d'obligations et autres créances canadiennes.

La différence entre le total de l'actif et le total du passif est ce que l'on appelle la position nette au bilan des investissements internationaux. En d'autres termes, la position nette est le solde de ce que possède le Canada des non-résidents (actif extérieur) et de ce qu'il doit aux non-résidents (passif extérieur). Dans son histoire, le Canada a eu et a encore moins d'actifs que de passifs avec les non-résidents, d'où une position nette d'engagements internationaux.

Nature de l'actif et du passif financiers

Il y a trois catégories d'actif et de passif financiers dans le bilan des investissements internationaux : position d'investissements directs, la position d'investissements de portefeuille et la position d'autres investissements. Ces trois catégories sont largement représentatives de la nature des opérations d'investissement avec d'autres pays. S'il y a investissement direct, c'est que l'investisseur résident d'un pays exerce une influence importante ou significative sur la gestion d'une entreprise résidente d'un autre pays. Il s'agit donc d'investissements où cette

1. La balance des paiements internationaux et le bilan des investissements internationaux du Canada, concepts, sources, méthodes et produits, produit n° 67-506-XPF au catalogue de Statistique Canada. Adresse Internet : www.statcan.ca/francais/freepub/67-506-XIF/free_f.htm

2. Les états du bilan des investissements internationaux des divers pays figurent dans le Fonds monétaire international, Balance of Payments Statistics Yearbook, Washington, DC, Fonds monétaire international.

3. Institut canadien des comptables agréés, Manuel de l'ICCA, Toronto, Institut canadien des comptables agréés, décembre 1997, 1000.35.

influence appréciable peut même devenir un intérêt de contrôle. Dans le cas des investissements de portefeuille, l'investisseur en instruments financiers n'exerce pas d'influence appréciable sur l'émetteur non résident de ces instruments. Ainsi en est-il aussi des autres investissements où il n'y a pas d'influence de la part de l'investisseur, mais où, à la différence de la catégorie des investissements de portefeuille, il n'y a généralement pas de marché où s'échangent les instruments de ces autres investissements.

Évaluation de l'actif et du passif extérieurs

Les comptes du bilan des investissements internationaux sont évalués à la valeur au livre des entreprises dans lesquelles l'investissement est fait (principe du débiteur). Cette pratique n'est pas conforme aux normes internationales, qui requièrent que le bilan soit établi à la valeur du marché.

En ce qui a trait aux investissements de portefeuille, les statistiques canadiennes fournissent l'évaluation au prix du marché de ces investissements comme données d'appoint aux données des séries officielles. Signalons que l'évaluation des autres investissements peut être considérée à toutes fins utiles comme une évaluation au prix du marché. Somme toute, les statistiques canadiennes sont disponibles au prix du marché, sauf dans le cas des investissements directs.

La comptabilisation des investissements directs au prix du marché représente un défi important puisque les entreprises ne se reportent généralement pas au prix du marché pour comptabiliser leurs investissements dans des filiales et d'autres entités liées, leurs livres étant la source des données de calcul des investissements directs. Il n'est pas toujours possible d'appliquer le principe énoncé ci-dessus parce que les réévaluations ne sont pas effectuées régulièrement. Par exemple, la valeur comptable portée au bilan est souvent le seul moyen de mesure disponible pour les investissements directs. Elle peut correspondre au coût d'origine, à une évaluation plus récente ou à la valeur courante⁴.

Dans le but d'améliorer les estimations canadiennes et pour contribuer aux efforts internationaux visant l'amélioration des estimations fondées sur la valeur marchande, le Canada a récemment présenté des estimations provisoires agrégées des investissements directs étrangers à la valeur marchande. Il est prévu que durant l'année qui vient, la méthodologie sera améliorée, des estimations remontant à plus loin seront compilées et des estimations trimestrielles des IDE seront produites.

Les valeurs de comptabilisation de l'actif et du passif du Canada changent de période en période à cause des opérations et des variations d'évaluation. Un grand facteur de variation est le taux de change, car on convertit les éléments libellés en devises en se reportant au taux de clôture à la fin de la période de référence. Un autre facteur est la différence entre le prix d'une opération et la valeur de comptabilisation au bilan de la créance qui résulte de cette opération. Comme les positions ne sont pas actuellement réévaluées au prix du marché pour ce qui est de l'investissement direct, les variations d'évaluation autre que celles dues aux taux de change s'expliquent par les variations entre valeurs transactionnelles et valeurs comptables, les réévaluations à la hausse et à la baisse ainsi que les reclassements. Un exemple de reclassement serait celui de comptabiliser initialement des actions ordinaires comme investissement de portefeuille, puis comme investissement direct lorsque la participation a été portée à 10 % et plus du capital-actions.

4. Fonds monétaire international, Manuel de la balance des paiements, (5^e édition, Publication Services, 700 19th Street NW, Washington, DC 20431, ÉTATS-UNIS, 1993), alinéa 108, p. 29.

Liens avec d'autres systèmes statistiques

Liens avec la balance des paiements

Il existe un lien direct entre les opérations financières de la balance des paiements et le bilan des investissements internationaux⁵. Les opérations financières avec les non-résidents font augmenter ou diminuer le bilan des investissements avec le reste du monde. Ainsi, l'acquisition de nouveaux avoirs étrangers accroît l'actif au bilan et le remboursement d'engagements extérieurs décroît le passif au bilan. Si tous les flux financiers ont un effet sur ce bilan, on doit dire que les variations de ce dernier ne tiennent pas toutes à des flux financiers. La valeur de l'actif et du passif peut changer à cause des fluctuations des changes ou d'autres réévaluations ou reclassements. Bref, si seules les opérations avec les non-résidents figurent dans la balance des paiements, l'actif et le passif extérieurs traduisent aussi bien les opérations avec les non-résidents que les changements d'évaluation.

Les liens entre le solde du compte courant et le bilan des investissements internationaux passent par le compte capital et financier.

Le solde net du compte capital et financier équivaut à celui du compte courant, mais en inversion de signe.

La position nette des investissements internationaux est le résultat d'une accumulation au fil du temps du compte capital et financier, mais en inversion de signe.

Par conséquent, l'accumulation au fil du temps du compte courant est équivalente au bilan net des investissements internationaux.

Toutefois, à cause des changements d'évaluation et d'autres changements qui se trouvent dans le bilan mais non dans les opérations, on ne peut toutefois établir de correspondance parfaite entre les déficits accumulés par le Canada au compte courant et la position nette au bilan des investissements internationaux.

Liens avec le bilan national

Dans le Système de comptabilité nationale du Canada, on dresse un bilan national pour les trois secteurs de l'économie, c'est-à-dire les particuliers et les entreprises individuelles, les sociétés et les administrations publiques. Les opérations de ces trois secteurs avec les non-résidents appartiennent à un quatrième secteur, soit le reste du monde. Le dernier secteur correspond en fait au bilan des investissements internationaux à deux différences près. D'abord, les comptes extérieurs du bilan national sont présentés du point de vue des non-résidents dans la comptabilité nationale et du point de vue des résidents dans le bilan des investissements internationaux. Ensuite, l'actif et le passif financiers extérieurs du bilan national sont présentés par instrument dans la comptabilité nationale et principalement par fonction dans le bilan des investissements internationaux. On peut également relever de légères différences de classement, car les intérêts à payer sur les obligations seront, par exemple, classés sous « obligations » dans le bilan des investissements internationaux et sous « autres actifs ou autres passifs » dans les flux financiers. Ces différences s'annulent cependant pour l'ensemble de l'actif et du passif. Somme toute, on peut dire qu'il y a concordance parfaite entre les données des deux états.

Interprétation du bilan des investissements internationaux

Interprétation comptable

Le bilan des investissements internationaux présente des données sur la situation financière extérieure du pays à un moment quelconque selon les concepts et les conventions comptables qui s'appliquent. C'est donc là le bilan du Canada avec l'étranger. L'actif de ce bilan représente les avantages économiques futurs qu'attend le Canada de

5. Il convient de noter que les opérations en actifs non financiers non produits devraient influencer sur le bilan, quoique les normes internationales ne décrivent pas le lien entre les opérations en capital sur ces actifs et ce même bilan. Dans les séries canadiennes, les opérations en actifs non financiers non produits n'ont pas été assez importantes jusqu'ici pour justifier leur inclusion au bilan. On propose de classer dans « autres investissements » l'actif et le passif au chapitre de ces opérations (voir chapitre 19, « Application des normes internationales »), La balance des paiements internationaux et le bilan des investissements internationaux du Canada, concepts, sources, méthodes et produits.

l'étranger du fait des droits créés par les opérations présentes ou passées avec des non-résidents. Dans le **Système de comptabilité nationale de 1993**, on définit ainsi l'actif : Biens qui doivent appartenir à une ou plusieurs unités qui tirent un avantage économique de leur possession et de leur utilisation sur un certain laps de temps⁶.

[...] (la valeur économique) représente une certaine quantité de valeur économique abstraite qui peut être utilisée pour acquérir des biens ou des services⁷.

Le passif est l'engagement que contracte le Canada de fournir des biens ou des services à des non-résidents. Il représente les sommes dues à des créanciers extérieurs ou appartenant à des actionnaires étrangers.

Interprétation analytique

Les données du bilan des investissements internationaux indiquent dans quelle mesure le Canada a, au fil des ans, à la fois fourni (actif extérieur) et reçu (passif extérieur) des ressources financières dans ses rapports avec le reste du monde. L'écart entre l'actif et le passif extérieurs est un solde dégagé qui équivaut à la partie de l'économie canadienne attribuable au reste du monde. Le Canada a été et est encore un débiteur net avec l'étranger.

Position d'investissement direct

Description

Les investissements directs (actif et passif) sont les investissements par lesquels l'investisseur d'une économie acquiert une influence importante ou significative sur la gestion d'une entreprise exploitée dans une autre économie.

Dans la pratique, on juge au Canada qu'il y a investissement direct si une entreprise détient au moins 10 % des actions avec droit de vote d'une entreprise étrangère. Cette participation en actions avec droit de vote est déterminée par une analyse du faisceau de relations entre les entreprises tant à l'intérieur qu'à l'étranger. Une entreprise peut détenir par la seule voie directe moins de 10 %, mais encore avoir 10 % des actions avec droit de vote par le biais de propriété d'une autre entreprise qui détient aussi des actions dans l'entreprise initiale (détention indirecte). Une fois le lien d'investissement direct établi parmi un certain nombre d'entreprises, par participation directe ou non, on mesure l'investissement en cause comme intervenant entre deux agents économiques seulement. Ainsi, on appellera investisseur direct une société canadienne détenant au moins 10 % des actions avec droit de vote d'une société américaine et cette dernière sera appelée une entreprise recevant de l'investissement direct. Il se peut que la société américaine en question ait également des créances sur l'investisseur direct canadien, mais ces créances devraient être moindres que celles de la société canadienne⁸. Ces créances seront déduites des créances de l'investisseur direct canadien envers la société américaine dans la présentation des données d'investissement direct canadien aux États-Unis. Cette présentation s'inscrit dans la mesure directionnelle des investissements directs.

L'investisseur direct peut aussi recevoir des investissements d'une autre société étrangère. Si ces investissements représentent 10 % et plus des actions avec droit de vote de l'investisseur direct, celui-ci sera, pour cette société étrangère, une entreprise recevant de l'investissement direct. Il importe de souligner que les notions d'investisseur direct et d'entreprise recevant de l'investissement direct ne sont pas mutuellement exclusives. Une société peut être investisseur direct à l'égard d'une société étrangère et une entreprise recevant de l'investissement direct à l'égard d'une autre.

La mesure de l'investissement direct dans les statistiques canadiennes est la valeur totale du capital propre, des créances à long terme et (depuis 1983) des créances à court terme que détiennent des entreprises dans des entreprises non bancaires étrangères.

6. Commission des communautés européennes, Fonds monétaire international, Organisation de coopération et de développement économiques, Nations Unies et Banque mondiale, *Système de comptabilité nationale de 1993*, publié sous la direction du Groupe de travail intersecrétariats sur la comptabilité nationale, Bruxelles/Luxembourg, New York, Paris, Washington, D.C., 1993, alinéa 1.26, p. 6.

7. Ibid, alinéa 2.24, p. 20. [...]

8. Selon les normes internationales, s'il y a appartenance mutuelle de plus de 10 % entre deux entités, la relation d'investissement direct ne doit plus être traitée sur une base nette mais bien sur une base brute. Chaque entité devient un investisseur direct de l'autre entité. Ce traitement brut va à l'encontre du principe directionnel d'investissement direct et peut donner lieu à des bris significatifs dans les séries quand l'appartenance devient graduellement supérieure à 10 % de l'avoir. La recherche se poursuit quant à l'application de cette norme dans les statistiques canadiennes.

Évaluation

On évalue les séries du bilan des investissements directs sur la base des livres des entreprises destinataires de ces investissements. Ainsi, on mesurera les investissements directs du Canada à l'étranger sur la base des livres des entreprises extérieures, et non sur la base de ceux des entreprises résidentes ayant des investissements directs extérieurs. De même, les investissements directs de l'étranger au Canada se mesureront sur la base des livres des entreprises résidentes réceptrices de ces investissements, et non sur ceux des entreprises extérieures.

Les différences de valeurs comptables d'investissements directs de période en période proviennent des facteurs suivants :

- les opérations (qui sont comptabilisées à leur valeur au prix du marché dans le compte financier et qui font l'objet d'une réévaluation à leur valeur comptable pour fins de positions);
- les fluctuations des changes;
- les réorganisations de sociétés;
- les migrations de propriétaires principaux;
- les reclassements entre les catégories des investissements directs à la suite de l'augmentation de la propriété de 10 % ou plus des actions donnant droit de vote (ou, au contraire, à la suite de la diminution de la propriété de 10 % ou moins).

Distinction entre investissement direct et contrôle étranger

Il faut distinguer l'investissement direct du contrôle étranger. Les normes du Fonds monétaire international s'attachent aux investissements directs et se contentent d'évoquer vaguement la notion de contrôle.

La notion d'investissement direct [...] est plus large que celle d'entreprise résidente sous contrôle étranger, que le SCN distingue des entreprises résidentes contrôlées par des intérêts nationaux⁹.

On constate l'inverse dans le **Systeme de comptabilité nationale (SCN) de 1993** où l'accent est mis sur le contrôle.

Le concept d'entreprise résidente sous contrôle étranger du SCN est lié au concept d'entreprise d'investissements directs étrangers de la balance des paiements, en ce sens que le premier est une composante du second [...] La principale caractéristique distincte des investissements directs au sens de la balance des paiements est l'influence significative ou le pouvoir de décision en matière de gestion de l'entreprise, alors que, dans le SCN, les entreprises sous contrôle étranger se caractérisent avant tout par le contrôle¹⁰.

Dans les deux cas, le contrôle se définit comme le pouvoir de déterminer la politique générale de la société en nommant au besoin ses administrateurs. Posséder plus de la moitié des actions constitue évidemment une condition suffisante, mais pas nécessaire, pour avoir le contrôle. Néanmoins, comme il peut être difficile de connaître les sociétés dont le contrôle est exercé par une minorité d'actionnaires, il est recommandé de limiter en pratique les sociétés sous contrôle public ou étranger à celles dont les administrations publiques ou des non-résidents détiennent une majorité des parts. Cette recommandation est seulement destinée à servir d'orientation pratique, et elle admet éventuellement des exceptions s'il existe d'autres preuves de l'existence d'un contrôle¹¹.

Tant les investissements directs que les participations de contrôle relèvent de la notion de propriété d'une entreprise. Toutefois, les investissements directs indiquent une influence significative sur une autre entreprise, sans qu'il s'agisse nécessairement d'une participation de contrôle qui confère le « pouvoir de définir, de manière

9. Fonds monétaire international, Manuel de la balance des paiements, 5e édition, Washington, D.C., Fonds monétaire international, 1993, alinéa 360, p. 92.

10. Commission des communautés européennes, Fonds monétaire international, Organisation de coopération et de développement économiques, Nations Unies et Banque mondiale, Système de la comptabilité nationale de 1993 publié sous la direction du Groupe de travail intersecrétariats sur la comptabilité nationale, Bruxelles/Luxembourg, New York, Paris, Washington, D.C., 1993, alinéa 14.154, p. 373.

11. Ibid, alinéa 4.30, p. 96.

durable et sans le concours de tiers, les politiques stratégiques d'une entreprise en matière d'exploitation, d'investissement et de financement »¹².

Pour établir que les intérêts sont sous forme d'investissements directs ou de participation de contrôle, on doit tenir compte de l'ensemble des liens de parenté entre les sociétés, c'est à-dire des liens de propriété entre les entités d'une entreprise. On doit se représenter tout le réseau des entreprises, d'où la nécessité de regarder au delà de la frontière canadienne pour ainsi considérer tous les liens de propriété étrangère et intérieure des entreprises.

Sources des données

Enquêtes

On se sert de sept questionnaires pour rassembler les données d'investissements directs. Toutes les enquêtes en question sont des enquêtes annuelles par quasi-recensement sauf deux qui sont des enquêtes trimestrielles par sondage.

Sources administratives

On puise à un certain nombre de sources administratives pour compléter les données d'enquête. À l'aide de l'inventaire mensuel des sociétés à investissements extérieurs que tient Investissement Canada (qui fait partie d'Industrie Canada), on met à jour la liste d'envoi des questionnaires.

On exploite des données administratives supplémentaires fournies par les institutions financières à la Banque du Canada et au Bureau du surintendant des institutions financières, plus particulièrement pour calculer les investissements directs étrangers dans les banques canadiennes. Les sociétés canadiennes remplissent la formule T 106 à l'intention de l'Agence canadienne des douanes et du revenu sur leurs opérations ayant un lien de dépendance avec des entités non résidentes. Cette formule porte sur les dividendes, les intérêts et les créances et engagements entre sociétés. Elle permet également de valider les données d'enquêtes et de mettre à jour la liste des unités possibles de déclaration.

Autres sources

On analyse systématiquement les renseignements qui paraissent dans la presse financière (*Globe and Mail*, *National Post*, *Les Affaires*, etc.) et on les rapproche des données trimestrielles d'enquêtes.

Méthodes

Un système appelé CASTS (Capital Account Stock Transaction System) traite les données de sept questionnaires d'enquête et l'information provenant d'autres sources administratives et publiques. On applique ensuite des procédures de saisie et de validation de données ainsi que des procédures de calcul des flux en capital et des positions de fin d'exercice.

Produits

Exactitude des données

Un grand défi en matière de qualité des données est de maintenir un champ d'observation acceptable. Malgré tous les efforts déployés en ce sens, il se peut qu'une entreprise qui a récemment fait des investissements directs ne soit pas saisie.

12. Institut canadien des comptables agréés, Manuel de l'ICCA, Toronto, décembre 1997, 1590.06.

Investissements directs du Canada à l'étranger

On juge que les données sur les investissements directs du Canada à l'étranger sont fiables. Elles proviennent d'un quasi-recensement annuel dont le champ d'observation est actualisé par des données à jour sur l'évolution des marchés et validé par des données administratives. On estime que l'observation est assez exhaustive. En 2004, le taux de réponse était de 45 %. De par leur nature, les investissements directs sont largement concentrés dans un nombre relativement petit d'entreprises. C'est ce que confirment les données d'enquête qui montrent que les 100 premières entreprises (5 % du champ d'observation) représentent 80 % de la valeur totale des investissements directs. Pour résoudre le problème de non-réponse, on reporte les données d'une année à l'année suivante en tenant compte des taux de change. On mesure les séries à partir des livres des filiales et autres sociétés liées ultimes à l'étranger. Ainsi, ces séries ne se prêtent pas à une comparaison immédiate avec les flux financiers tirés, généralement à la valeur au prix du marché, des livres des sociétés canadiennes. Les données de l'année la plus récente sont des données de projection qui pourront donc subir d'importantes révisions.

Investissements directs de l'étranger au Canada

On juge que les données sur les investissements directs étrangers sont très fiables. Elles sont tirées d'un quasi-recensement annuel pour lequel le taux de réponse était de 53 % en 2004. Là encore, on projette les données pour l'année la plus récente d'après les flux en capital déterminés par l'entremise d'une enquête trimestrielle par sondage et des renseignements sur l'évolution des marchés (avec les réorganisations de sociétés, les taux de change et d'autres facteurs utiles). On révisé les estimations lorsqu'on dispose des résultats du quasi-recensement.

Accessibilité des données

Dans cette publication, on présente les données sur la position d'investissement direct selon les grandes régions (États-Unis, Royaume-Uni, autres pays de l'Union européenne, Japon, autres pays de l'OCDE et autres pays). Des ventilations détaillées par pays et par branches d'activité sont aussi offertes contre recouvrement des coûts.

Position d'investissements de portefeuille

Description

Les investissements de portefeuille sont une forme passive d'investissement qui permet d'optimiser la valeur prévue d'un portefeuille par une diversification internationale afin de faire un gain pécuniaire (revenu ou valeur de l'investissement). Ces investissements comprennent des instruments qui peuvent généralement être échangés sur des marchés secondaires. Ces dernières années, le progrès technique et la déréglementation ont eu pour effet de multiplier nettement les investissements de portefeuille à l'étranger; d'enrichir les choix d'instruments financiers d'échange (par exemple la titrisation de valeurs auparavant non négociables et de titres dérivés); et de considérablement faciliter l'évaluation des instruments financiers, élément clé des échanges.

Les investissements de portefeuille sont des investissements en actions, obligations et instruments du marché monétaire (titres tant canadiens qu'étrangers). Les investissements canadiens en instruments du marché monétaire extérieur figurent sans distinction dans « autres investissements » jusqu'en 2001, puisque les statistiques canadiennes ne parvenaient pas à séparer ces instruments du passif-dépôts des banques étrangères auparavant.

Les encours de valeurs de portefeuille varient en fonction des flux financiers, des fluctuations des changes, des plus-values ou moins-values des investissements et des changements de classification. Les investissements sont reclassés entre les investissements de portefeuille et les investissements directs, au moment où la propriété des actions franchit le seuil des 10 %.

Évaluation

Dans la mesure du possible, on évalue les titres à la valeur comptable des sociétés qui les ont émis. Ainsi, on évaluera les investissements en actions d'après l'avis des actionnaires de la société émettrice des actions. De même, la valeur des obligations et des instruments du marché monétaire se définit comme le prix d'émission plus les intérêts courus.

En évaluant ainsi à la valeur comptable, on se trouve à déroger aux normes internationales, qui demandent une évaluation au prix du marché. Toutefois, on fournit quand même l'évaluation au prix du marché des investissements de portefeuille comme information supplémentaire dans les statistiques canadiennes. Cependant, cette évaluation n'est pas utilisée pour les séries officielles. On procède ainsi afin de maintenir une uniformité de traitement entre les différents comptes du bilan, dont l'investissement direct qui n'est disponible qu'à la valeur comptable.

Sources des données

On calcule les bilans (actifs) en valeurs mobilières étrangères grâce aux résultats d'une enquête « bilans » annuelle sur les portefeuilles canadiens qui a débuté à la fin de 1997 (auparavant, le calcul se faisait au moyen de flux cumulés). Pour la première fois, on a intégré les résultats de cette nouvelle enquête au numéro de 1998 de la publication ***Bilan des investissements internationaux du Canada***. On calcule, en grande partie, les bilans (engagements) en valeurs mobilières canadiennes grâce aux opérations cumulées après ajustement à l'aide de renseignements relatifs aux positions. Pour les nouvelles émissions de valeurs mobilières canadiennes, on exploite les données administratives de la Banque du Canada ainsi que diverses sources publiques puis on complète avec des données d'enquête menées auprès des principaux émetteurs.

Méthodes

Investissement de portefeuille canadien à l'étranger

Une enquête annuelle, qui a débuté à la fin de l'année de référence 1997, relève d'efforts internationaux en vue d'améliorer la statistique des investissements de portefeuille extérieurs. Cette enquête, menée par la Division de la balance des paiements de Statistique Canada, mesure sur une base annuelle les portefeuilles des institutions financières canadiennes en actions et obligations étrangères.

Investissements de portefeuille en obligations canadiennes et en instruments du marché monétaire canadien et étranger

Un système vaste et complexe (BP 2000) sert au traitement des données sur les obligations canadiennes et est maintenant mis en oeuvre pour les instruments du marché monétaire canadien et étranger. Dans l'un et l'autre de ces volets du système, chaque émetteur est caractérisé par son nom, son secteur (gouvernement fédéral, sociétés privées, etc.) et son industrie d'appartenance. Chaque valeur mobilière détenue est indiquée avec les dates d'émission et d'échéance, la monnaie d'émission, le taux d'intérêt, l'échelonnement des paiements d'intérêts. Ce système sert à calculer diverses variables comme les positions, les intérêts et les remboursements.

Investissements de portefeuille étranger en actions canadiennes

On met à jour, tous les ans, les données sur les actions canadiennes à l'aide des flux financiers déclarés dans le cadre d'enquêtes mensuelles menées auprès des courtiers en valeurs mobilières et des principaux investisseurs du Canada. Ces données sur les positions sont complétées par les données de l'enquête « bilan ».

Produits

Exactitude des données

Avec l'intégration en 1997 de l'Enquête sur l'investissement de portefeuille des Canadiens, les estimations des avoirs canadiens en valeurs mobilières étrangères sont maintenant considérées comme très fiables. En 2004, le taux de réponse était de 77 %. Cependant, cette enquête, à laquelle participe les investisseurs institutionnels majeurs au pays, n'est pas menée auprès des particuliers canadiens qui investissent directement sur les marchés extérieurs. Le problème de l'identification de tels investisseurs est commun à tous les pays, mais on ne pense pas que ce problème de sous-observation soit pour l'instant important dans les statistiques canadiennes. Il risque, cependant, de s'aggraver à mesure que se créent des canaux directs d'investissement à l'étranger qui ne sont pas saisis par notre système de collecte.

On considère comme très fiables les données sur les avoirs étrangers en valeurs mobilières canadiennes sauf pour la répartition géographique des détenteurs extérieurs de valeurs de portefeuille. La ventilation géographique n'est pas toujours révélatrice de la répartition par pays des propriétaires réels qui peuvent recourir à des dépositaires dans d'autres pays. On s'attend néanmoins à ce que les données des enquêtes réalisées dans d'autres pays nous aident à améliorer la distribution géographique des engagements canadiens. Elles sont tirées d'un quasi-recensement annuel pour lequel, en 2004, le taux de réponse était de 53 % pour les sociétés et de 82 % pour les gouvernements et leurs entreprises.

Accessibilité des données

Les données sur le bilan des investissements de portefeuille en fin d'exercice, tant pour les obligations, les actions et les instruments du marché monétaire (canadiens et étrangers), sont présentées selon l'ensemble des pays et selon six régions (États-Unis, Royaume-Uni, autres pays de l'Union européenne, Japon, autres pays de l'OCDE et autres pays). Il y a aussi une répartition sectorielle pour les obligations canadiennes et les instruments du marché monétaire canadiens. Dans le premier cas, on indique en outre les contributions sectorielles à la variation nette des valeurs comptables.

Les données qui combinent des caractéristiques (pays, branches d'activité, devises, échéances de remboursement et service de la dette) peuvent être obtenues contre recouvrement des coûts.

Position d'autres investissements

Description

Le bilan des autres investissements est un compte résiduel d'un caractère hétérogène qui comprend tous les investissements autres que les investissements directs et les investissements de portefeuille. On y trouve les prêts et les emprunts (l'actif et le passif), les dépôts (l'actif et le passif), les actifs des réserves monétaires officielles et les autres actifs et autres passifs.

Prêts et emprunts

Les **prêts** se composent des prêts que consent directement le gouvernement du Canada à des pays étrangers et à des organismes internationaux, en partie par l'émission de billets à vue non productifs d'intérêts et non négociables qui sont comptabilisés dans les autres engagements. Sont également compris dans ce compte :

- les prêts à l'exportation d'organes du gouvernement du Canada comme la Société pour l'expansion des exportations et la Commission canadienne du blé;
- les prêts des banques et des autres entreprises;
- les prêts en opérations de pension sur titres.

Sont exclus les prêts et souscriptions au Fonds monétaire international (FMI), qui sont classés dans les réserves monétaires officielles, ainsi que les souscriptions aux organismes internationaux, qui comptent parmi les autres actifs. Avant 2003, des écritures en compensation se retrouvent à l'actif pour tenir compte des provisions au chapitre :

- des prêts de faveur aux pays en voie de développement dans le cadre du programme canadien d'aide au développement international;
- de la position nette du Canada relevant de ses souscriptions (capital) et de ses prêts aux institutions financières internationales;
- des mesures possibles d'allègement de la dette ou de son service dans le cadre d'ententes multilatérales à l'intention des pays ayant des difficultés financières.

Certaines des provisions établies par les banques à charte canadiennes à l'égard de leurs prêts à l'étranger sont aussi incluses. À partir de 2003, les données sur les prêts et autres catégories d'actif sont présentées sur une base nette. Les provisions ne constituent donc plus une catégorie distincte.

Les **emprunts** incluent les emprunts des administrations et des entreprises publiques et des sociétés à des banques étrangères (ce qui comprend les emprunts auprès de consortiums bancaires), les emprunts hypothécaires et d'autres emprunts comme les emprunts en opérations de pension sur titres.

À l'**actif du compte des dépôts**, il y a les dépôts à l'étranger des banques canadiennes (y compris les dépôts en or et en argent ainsi que les créances interbancaires à court terme) et l'actif en dépôt de déposants canadiens autres que les banques.

Au **passif du compte des dépôts** figurent les dépôts étrangers (y compris les dépôts en or et en argent et créances interbancaires à court terme) dans des banques canadiennes mais sans les débetures bancaires ni le capital-actions des banques entre les mains de non-résidents. (On comptabilise les débetures dans les obligations canadiennes de portefeuille, le capital-actions des banques de l'annexe 1 dans les actions canadiennes de portefeuille et celui des banques de l'annexe 2 dans les investissements directs étrangers au Canada.). On y trouve aussi les dépôts aux sociétés de fiducie et à la Banque du Canada.

Les **réserves monétaires officielles** sont les avoirs officiels en devises et en autres actifs monétaires du Compte du fonds des changes et du compte des ressources générales du ministre des Finances. À l'actif du compte des réserves monétaires officielles, on trouve l'or monétaire, les droits de tirage spéciaux (DTS), la position des réserves canadiennes auprès du FMI, les avoirs en devises (monnaies, dépôts et titres) et les autres créances détenues.

Les **autres actifs** comprennent :

- les créances clients et les autres comptes à recevoir à court terme avec des sociétés non liées et, jusqu'en 1983, avec des sociétés liées à des entreprises non bancaires (depuis 1983, les créances intersociétés à court terme des entreprises non bancaires sont reclassées dans les investissements directs);
- les paiements échelonnés;
- les investissements immobiliers à l'extérieur du Canada au secteur des particuliers;
- les avoirs à l'étranger des immigrants;
- les souscriptions du gouvernement du Canada aux organismes internationaux à l'exclusion de celles faites au FMI qui sont traitées comme des réserves officielles internationales;
- les opérations sur titres secondaires au dérivés;
- les autres créances diverses sur les non-résidents.

Les **autres passifs** comprennent :

- le passif à vue du gouvernement du Canada
- les créances fournisseurs et les autres emprunts avec des sociétés non liées et, jusqu'en 1983, avec des sociétés liées à des entreprises non bancaires (depuis 1983, les engagements intersociétés à court terme des entreprises non bancaires sont reclassés dans les investissements directs);
- les investissements immobiliers de l'étranger au Canada;
- les engagements hypothécaires;
- les dividendes déclarés et non versés;
- les droits de tirage spéciaux;
- les paiements échelonnés;
- la valeur des titres canadiens détenus dans des comptes de propriétaires apparents pour des non-résidents;
- les divers autres passifs.

Sources des données

Pour ce qui est de l'actif, on se renseigne sur les prêts du gouvernement du Canada aux pays étrangers et aux organismes internationaux au moyen de données administratives venant de l'Agence canadienne de développement international et des Comptes publics du Canada pour les prêts consentis par les divers ministères. Les données sur les prêts des entreprises publiques proviennent de la Société pour l'expansion des exportations, de la Commission canadienne du blé et des comptes publics des sociétés d'État. On dispose de données administratives sur les prêts des banques canadiennes, produites à l'intention de la Banque du Canada. Les données d'enquête portent sur les prêts des sociétés. Enfin, les données sur les prêts en opérations de pension et sur les titres dérivés sont extraites des données d'enquêtes mensuelles menées auprès des intermédiaires financiers.

Au **passif du compte des emprunts**, on retrouve les emprunts de sociétés et d'entreprises publiques canadiennes, les emprunts à des banques étrangères, y compris à des consortiums bancaires étrangers, les emprunts hypothécaires et les autres emprunts. Les données sur ces éléments proviennent des enquêtes annuelles. Les données sur les emprunts en opérations de pension sur titres sont des données de déclaration des négociants et des courtiers canadiens. Enfin, pour se renseigner sur les emprunts à court terme à des banques extérieures, on recourt à la fois à des données sur les banques étrangères et à des données d'enquête.

Les **provisions** (entrée de contrepartie à l'actif), avant 2003, ont trait aux prêts aux pays en voie de développement qui font partie du Programme d'aide du Canada au développement international; à la position nette du Canada en ce qui a trait aux souscriptions et prêts aux institutions financières internationales; et aux mesures de secours au niveau de la dette ou du service de la dette pour les pays en difficulté financière en vertu d'accords multilatéraux. De plus, une partie des provisions établies par les banques à charte sur leurs prêts étrangers y est aussi comprise. À partir de 2003, les données sur les prêts et autres catégories d'actif sont présentées sur une base nette. Les provisions ne constituent donc plus une catégorie distincte.

On ventile en quatre catégories tant l'actif que le passif du **compte des dépôts** avec les banques canadiennes : les dollars canadiens, les devises, l'or et l'argent. Le calcul se fait à l'aide des données administratives communiquées par les banques canadiennes à la Banque du Canada et d'une enquête sur les Transactions, avoirs et engagements — or et argent. On tire l'actif en dépôt d'entités canadiennes, autres que les banques, des renseignements sur les banques étrangères obtenus du Trésor américain, de la Banque d'Angleterre et de la Banque des règlements internationaux. Des données administratives nous renseignent enfin sur les dépôts de l'étranger, c'est-à-dire ceux des banques centrales étrangères à la Banque du Canada. Les dépôts étrangers des sociétés de fiducie proviennent d'enquêtes.

Les **réserves monétaires officielles** sont tirées des dossiers administratifs de la Banque du Canada.

Concernant les **autres actifs**, les données sur les souscriptions aux organismes internationaux proviennent du ministère des Finances, de l'Agence canadienne de développement international et des Comptes publics. Des données administratives de Citoyenneté et Immigration Canada sont utilisées pour dériver l'« actif reporté » des immigrants canadiens. Les données sur les titres secondaires ou dérivés proviennent d'une enquête mensuelle auprès des intermédiaires financiers canadiens. Les séries sur les paiements échelonnés sont établies grâce à la lecture de la presse financière et au moyen d'une enquête occasionnelle à plusieurs sources connues. Enfin, les données sur les autres éléments d'actif sont celles d'une enquête annuelle.

Pour ce qui est des **autres passifs**, on calcule les engagements en billets à vue du gouvernement du Canada à l'aide de données administratives. Les données sur les créances fournisseurs à court terme, y compris les crédits commerciaux, sont des données provisoires d'une enquête-échantillon trimestrielle que l'on révisé en estimations définitives par les résultats du quasi-recensement annuel. Les séries sur les paiements échelonnés sont établies grâce à la lecture de la presse financière et au moyen d'une enquête occasionnelle à plusieurs sources connues. Enfin, les séries sur les engagements envers les futurs immigrants sont extraites des données administratives de Citoyenneté et Immigration Canada.

Méthodes

Ce compte est dressé à l'aide des données d'enquête et des données administratives. On exploite abondamment les dossiers administratifs de Citoyenneté et Immigration Canada pour calculer les avoirs à l'étranger des immigrants.

Produits

Exactitude des données

On juge que les estimations de l'actif et du passif du compte des emprunts sont fiables dans la mesure où elles sont tirées de données administratives. Quant aux données d'enquête, elles sont acceptables. Les séries des emprunts à court terme des banques étrangères sont jugées acceptables. Elles sont partiellement dérivées des données obtenues des banques étrangères.

On dispose également d'estimations acceptables sur les dépôts non bancaires à l'étranger (avec les certificats de trésorerie étrangers). Les données sont, en grande partie, extraites de renseignements sur les banques étrangères et dépendent donc des critères de résidence appliqués par les institutions financières déclarantes à l'extérieur du Canada. Ces dernières années, elles ont accusé d'importantes variations demeurées inexpliquées. Les dépôts dans les autres institutions financières sont obtenus au moyen d'une enquête qui a eu un taux de réponse de 100 % en 2004.

Les estimations des réserves monétaires officielles sont très fiables puisqu'elles sont tirées de renseignements administratifs et que les méthodes comptables employées sont conformes aux normes de la balance des paiements.

L'exactitude des diverses séries sur les autres actifs est acceptable dans l'ensemble. On juge fiables les séries sur les créances clients à court terme. Ce sont des données d'un quasi-recensement annuel. En 2004, le taux de réponse était de 55 %. Pour l'année la plus récente, on obtient les données par projection à partir d'une enquête trimestrielle par sondage et on les soumet donc à des révisions quand on dispose des résultats du recensement annuel. Quant aux séries sur les actifs laissés à l'étranger par les immigrants, elles sont tenues pour acceptables, étant fondées sur les déclarations administratives des candidats à l'immigration lorsque ceux-ci demandent un visa. Par ailleurs, les séries sur les banques à charte semblent très fiables. Elles sont tirées de dossiers administratifs. Les autres comptes sont acceptables, mais ils restent peu importants en valeur.

Diverses séries sur les autres passifs sont de qualité acceptable dans l'ensemble. On juge fiables les séries sur les créances fournisseurs à court terme, les données en question provenant d'un quasi-recensement annuel. En 2004, le taux de réponse était de 55 %. Pour l'année la plus récente, on établit les données par projection à partir d'une enquête trimestrielle par sondage et on les soumet à des révisions lorsqu'on dispose des résultats du recensement

annuel. Enfin, les séries sur le passif officiel en droits de tirage spéciaux et sur les billets à vue du gouvernement du Canada sont considérées comme très fiables, puisqu'elles proviennent de dossiers officiels.

Accessibilité des données

Dans cette publication annuelle, on diffuse des données sur les bilans annuels des autres investissements selon les divers éléments d'actif et de passif et selon six régions (les États-Unis, le Royaume-Uni, les autres pays de l'Union européenne, le Japon, les autres pays de l'OCDE et les autres pays). On présente, selon l'instrument, des données sur les positions des réserves monétaires officielles du Canada. On décompose enfin les autres éléments d'actif et de passif en débiteurs-créditeurs à court terme et en éléments divers.

Renvois

Tableaux 1.1 à 1.3

1. Excluent avant 1983 les comptes à court terme entre sociétés apparentées qui sont compris dans autres actifs et autres passifs. Excluent avant 1983 l'avoir des banques canadiennes dans les filiales et sociétés associées étrangères qui est compris dans dépôts de l'actif. Excluent avant 1979 les placements à l'étranger détenus, pour des raisons fiscales ou administratives, par les filiales canadiennes à part entière de sociétés étrangères.
2. À partir de 2002, les positions du marché monétaire sont incluses, dans les actifs, sous les investissements de portefeuille. Avant 2002, ces positions étaient incluses avec les autres actifs sous les autres investissements.
3. Excluent avant 1964 les prêts d'actif en devises qui sont compris dans dépôts de l'actif. Comprennent, de 1964 à 1970, les valeurs non-négociables du gouvernement des États-Unis acquises en vertu du Traité du fleuve Columbia. Comprennent à partir de 1995 la position d'actif pour les opérations avec clauses de rachat. Avant 1995, les clauses de rachat faites à partir d'obligations canadiennes sont comprises dans obligations canadiennes. Comprennent à partir de 2003 les provisions pour pertes prévues.
4. À partir de 2003, les provisions ne constituent plus une catégorie distincte d'actif. Par conséquent, les données sur les prêts et autres catégories d'actif sont présentées nettes de toutes provisions applicables.
5. Comprennent avant 1964 les prêts et valeurs mobilières d'actif des banques. À partir de 1964, ces prêts sont compris sous prêts de l'actif et ces valeurs mobilières sous autres actifs. Comprennent avant 1963 la position nette en devises des banques canadiennes envers les résidents et non-résidents, de même que leurs avoirs d'or et, pour le secteur non bancaire canadien, tous leurs dépôts en devises (détenus à l'intérieur ou à l'extérieur du Canada) et leurs avoirs en bons du trésor étrangers (sauf ceux des autorités monétaires officielles). La classification était basée sur la convention qui traitait les banques canadiennes comme des non-résidents du Canada pour leurs transactions comprenant des devises. À partir de 1964, les avoirs de banques sont ainsi répartis : l'avoir dans les filiales et sociétés affiliées étrangères est compris dans l'investissement direct de l'actif, les prêts dans prêts de l'actif et les valeurs mobilières dans autres actifs; et, pour le secteur non bancaire canadien, les dépôts détenus au Canada sont exclus de toutes les séries.
6. Comprennent avant 1983 les comptes à court terme entre sociétés apparentées. À partir de 1983, ces comptes à court terme entre sociétés apparentées sont compris dans investissements directs de l'actif. Excluent avant 1964 les valeurs mobilières étrangères des banques, qui sont comprises dans dépôts de l'actif. Comprennent à partir de 1972 les actifs nets étrangers des immigrants. Comprennent, avant 2002, les effets du marché monétaire étranger maintenant inclus dans l'investissement de portefeuille. Comprennent, à partir de 2003, toute provisions applicables.
7. Excluent avant 1983 les comptes à court terme entre sociétés apparentées qui sont compris dans autres actifs et autres passifs. Comprennent avant 1975 les placements de portefeuille étrangers dans les sociétés canadiennes qui provenaient du même pays de résidence que les investisseurs directs étrangers de ces sociétés. À partir de 1975, l'investissement étranger de portefeuille dans ces sociétés canadiennes est dans obligations et actions canadiennes de portefeuille. Comprennent avant 1964 les comptes entre sociétés apparentées et autres engagements de sociétés de finance et de prêts; de 1964 à 1969 ils sont compris dans autres passifs; et à partir de 1970, dans emprunts des engagements.

8. Comprennent à partir de 1978 les intérêts courus sur ces obligations canadiennes. Les intérêts courus comprennent les intérêts courus sur coupons et l'amortissement entre l'escompte/prime du prix de l'émission et du prix d'échéance. Avant 1978, les obligations libellées en dollars américains sont converties à un taux de 1\$ États-Unis égal 1\$ canadiens, tandis que celles en autres devises le sont au taux existant au moment de l'émission. À partir de 1978, toutes les obligations libellées en devises sont converties en dollars canadiens en utilisant le taux de fermeture de l'année de référence. Comprennent avant 1995 les opérations avec clauses de rachat sur les obligations canadiennes. À partir de 1995, les opérations sur clauses de rachat sur les valeurs mobilières canadiennes et étrangères sont comprises dans prêts de l'actif et emprunts du passif. Comprennent à partir de 1980 une évaluation due au taux de change pour le dollar américain, le yen japonais et les autres devises. Les obligations sont évaluées à leur valeur au marché en fins d'année à partir de 1990, c'est-à-dire au prix auquel elles se transigeraient sur le marché en fins d'année. La valeur au marché a été acceptée internationalement comme étant la norme pour évaluer les positions. Bien que la valeur au marché ne soit pas utilisée dans la compilation des données officielles du Canada, elle est fournie à titre d'information supplémentaire.
9. Avant 2002, la valeur marchande et la valeur comptable de ces investissements sont définies comme étant équivalentes.
10. Comprennent à partir de 1995 la position de passif pour les opérations avec clauses de rachat sur les valeurs mobilières canadiennes et étrangères. Avant 1995, les opérations avec clauses de rachat sur les obligations canadiennes sont comprises dans obligations canadiennes. Excluent avant 1968 les emprunts bancaires à moyen terme des gouvernements et de leurs entreprises qui se retrouvent sous autres passifs.
11. Excluent avant 1963 les dépôts en devises dans les banques canadiennes, qui sont compris, comme déduction, dans dépôts de l'actif.
12. Excluent avant 1987 les autres passifs à long terme des sociétés qui sont compris dans emprunts. Comprennent de 1964 à 1969 les comptes entre sociétés apparentées et autres engagements de sociétés de finance et de prêts. Avant 1964, ces engagements sont compris dans Investissements directs du passif, et à partir de 1970 dans emprunts des engagements. Comprennent avant 1983 les comptes à payer à court-terme entre sociétés. À partir de 1983, ces comptes sont compris dans investissements directs.

Tableau 2

1. Excluent avant 1983 les comptes à court terme entre sociétés apparentées qui sont compris dans autres actifs et autres passifs. Excluent avant 1983 l'avoir des banques canadiennes dans les filiales et sociétés associées étrangères qui est compris dans dépôts de l'actif. Excluent avant 1979 les placements à l'étranger détenus, pour des raisons fiscales ou administratives, par les filiales canadiennes à part entière de sociétés étrangères.
2. Les autres pays de l'Union européenne (UE) comprennent : l'Allemagne, la Belgique, le Danemark, l'Espagne, la France, la Grèce, l'Irlande, l'Italie, le Luxembourg, les Pays-Bas, le Portugal; à par tir de janvier 1995, l'Autriche, la Finlande et la Suède; à partir de mai 2004, Chypre, l'Estonie, la Hongrie, la Lettonie, la Lituanie, Malte, la Pologne, la Slovaquie, la République tchèque et la Slovénie; à partir de janvier 2007, la Bulgarie et la Roumanie.
3. Les autres pays de l'Organisation de coopération et de développement économiques (OCDE) comprennent : l'Australie, l'Islande, la Nouvelle-Zélande, la Norvège, la Suisse, la Turquie; à partir de juillet 1994, le Mexique; à partir de décembre 1995 jusqu'à avril 2004, la République tchèque; à partir de mai 1996 jusqu'à avril 2004, la Hongrie; à partir de novembre 1996 jusqu'à avril 2004, la Pologne; à partir de décembre 1996, la République de Corée; à partir de janvier 2001 jusqu'à avril 2004, la Slovaquie; et jusqu'à décembre 1994, l'Autriche, la Finlande et la Suède.

Tableau 3

1. Excluent avant 1983 les comptes à court terme entre sociétés apparentées qui sont compris dans autres actifs et autres passifs. Excluent avant 1983 l'avoir des banques canadiennes dans les filiales et sociétés associées étrangères qui est compris dans dépôts de l'actif. Excluent avant 1979 les placements à l'étranger détenus, pour des raisons fiscales ou administratives, par les filiales canadiennes à part entière de sociétés étrangères.
2. Services et commerce de détail comprennent les services de transport; services généraux aux entreprises; services gouvernementaux; services d'enseignement, de soins de santé et services sociaux; services d'hébergement, de restauration et de divertissement; commerce de détail des aliments; biens et services de consommation.
3. Autres industries comprennent les aliments, boissons et tabac; industries chimiques et textiles; produits électriques et électroniques; construction et activités connexes; communications.

Tableau 4

1. Excluent avant 1983 les comptes à court terme entre sociétés apparentées qui sont compris dans autres actifs et autres passifs. Excluent avant 1983 l'avoir des banques canadiennes dans les filiales et sociétés associées étrangères qui est compris dans dépôts de l'actif. Excluent avant 1979 les placements à l'étranger détenus, pour des raisons fiscales ou administratives, par les filiales canadiennes à part entière de sociétés étrangères.

Tableaux 5, 6 et 7

1. Les autres pays de l'Union européenne (UE) comprennent : l'Allemagne, la Belgique, le Danemark, l'Espagne, la France, la Grèce, l'Irlande, l'Italie, le Luxembourg, les Pays-Bas, le Portugal; à par tir de janvier 1995, l'Autriche, la Finlande et la Suède; à partir de mai 2004, Chypre, l'Estonie, la Hongrie, la Lettonie, la Lituanie, Malte, la Pologne, la Slovaquie, la République tchèque et la Slovénie; à partir de janvier 2007, la Bulgarie et la Roumanie.
2. Les autres pays de l'Organisation de coopération et de développement économiques (OCDE) comprennent : l'Australie, l'Islande, la Nouvelle-Zélande, la Norvège, la Suisse, la Turquie; à partir de juillet 1994, le Mexique; à partir de décembre 1995 jusqu'à avril 2004, la République tchèque; à partir de mai 1996 jusqu'à avril 2004, la Hongrie; à partir de novembre 1996 jusqu'à avril 2004, la Pologne; à partir de décembre 1996, la République de Corée; à partir de janvier 2001 jusqu'à avril 2004, la Slovaquie; et jusqu'à décembre 1994, l'Autriche, la Finlande et la Suède.

Tableau 9

1. Comprennent avant 1983 les comptes à court terme entre sociétés apparentées. À partir de 1983, ces comptes à court terme entre sociétés apparentées sont compris dans investissements directs de l'actif. Excluent avant 1964 les valeurs mobilières étrangères des banques, qui sont comprises dans dépôts de l'actif. Comprennent à partir de 1972 les actifs nets étrangers des immigrants. Comprennent, avant 2002, les effets du marché monétaire étranger maintenant inclus dans l'investissement de portefeuille. Comprennent, à partir de 2003, toute provisions applicables.

Tableau 10

1. Excluent avant 1983 les comptes à court terme entre sociétés apparentées qui sont compris dans autres actifs et autres passifs. Comprennent avant 1975 les placements de portefeuille étrangers dans les sociétés canadiennes qui provenaient du même pays de résidence que les investisseurs directs étrangers de ces sociétés. À partir de 1975, l'investissement étranger de portefeuille dans ces sociétés canadiennes est dans obligations et actions canadiennes de portefeuille. Comprennent avant 1964 les comptes entre sociétés apparentées et autres engagements de sociétés de finance et de prêts; de 1964 à 1969 ils sont compris dans autres passifs; et à partir de 1970, dans emprunts des engagements.

2. Les autres pays de l'Union européenne (UE) comprennent : l'Allemagne, la Belgique, le Danemark, l'Espagne, la France, la Grèce, l'Irlande, l'Italie, le Luxembourg, les Pays-Bas, le Portugal; à par tir de janvier 1995, l'Autriche, la Finlande et la Suède; à partir de mai 2004, Chypre, l'Estonie, la Hongrie, la Lettonie, la Lituanie, Malte, la Pologne, la Slovaquie, la République tchèque et la Slovénie; à partir de janvier 2007, la Bulgarie et la Roumanie.
3. Les autres pays de l'Organisation de coopération et de développement économiques (OCDE) comprennent : l'Australie, l'Islande, la Nouvelle-Zélande, la Norvège, la Suisse, la Turquie; à partir de juillet 1994, le Mexique; à partir de décembre 1995 jusqu'à avril 2004, la République tchèque; à partir de mai 1996 jusqu'à avril 2004, la Hongrie; à partir de novembre 1996 jusqu'à avril 2004, la Pologne; à partir de décembre 1996, la République de Corée; à partir de janvier 2001 jusqu'à avril 2004, la Slovaquie; et jusqu'à décembre 1994, l'Autriche, la Finlande et la Suède.

Tableau 11

1. Excluent avant 1983 les comptes à court terme entre sociétés apparentées qui sont compris dans autres actifs et autres passifs. Comprennent avant 1975 les placements de portefeuille étrangers dans les sociétés canadiennes qui provenaient du même pays de résidence que les investisseurs directs étrangers de ces sociétés. À partir de 1975, l'investissement étranger de portefeuille dans ces sociétés canadiennes est dans obligations et actions canadiennes de portefeuille. Comprennent avant 1964 les comptes entre sociétés apparentées et autres engagements de sociétés de finance et de prêts; de 1964 à 1969 ils sont compris dans autres passifs; et à partir de 1970, dans emprunts des engagements.
2. Services et commerce de détail comprennent les services de transport; services généraux aux entreprises; services gouvernementaux; services d'enseignement, de soins de santé et services sociaux; services d'hébergement, de restauration et de divertissement; commerce de détail des aliments; biens et services de consommation.
3. Autres industries comprennent les aliments, boissons et tabac; industries chimiques et textiles; produits électriques et électroniques; construction et activités connexes; communications.

Tableau 12

1. Excluent avant 1983 les comptes à court terme entre sociétés apparentées qui sont compris dans autres actifs et autres passifs. Comprennent avant 1975 les placements de portefeuille étrangers dans les sociétés canadiennes qui provenaient du même pays de résidence que les investisseurs directs étrangers de ces sociétés. À partir de 1975, l'investissement étranger de portefeuille dans ces sociétés canadiennes est dans obligations et actions canadiennes de portefeuille. Comprennent avant 1964 les comptes entre sociétés apparentées et autres engagements de sociétés de finance et de prêts; de 1964 à 1969 ils sont compris dans autres passifs; et à partir de 1970, dans emprunts des engagements.

Tableau 13

1. Comprennent à partir de 1978 les intérêts courus sur ces obligations canadiennes. Les intérêts courus comprennent les intérêts courus sur coupons et l'amortissement entre l'escompte/prime du prix de l'émission et du prix d'échéance. Avant 1978, les obligations libellées en dollars américains sont converties à un taux de 1\$ États-Unis égal 1\$ canadiens, tandis que celles en autres devises le sont au taux existant au moment de l'émission. À partir de 1978, toutes les obligations libellées en devises sont converties en dollars canadiens en utilisant le taux de fermeture de l'année de référence. Comprennent avant 1995 les opérations avec clauses de rachat sur les obligations canadiennes. À partir de 1995, les opérations sur clauses de rachat sur les valeurs mobilières canadiennes et étrangères sont comprises dans prêts de l'actif et emprunts du passif. Comprennent à partir de 1980 une évaluation due au taux de change pour le dollar américain, le yen japonais et les autres devises. Les obligations sont évaluées à leur valeur au marché en fins d'année à partir de 1990, c'est-à-dire au prix auquel elles se transigeraient sur le marché en fins d'année. La valeur au marché a été acceptée internationalement comme étant la norme pour évaluer les positions. Bien que la valeur au marché ne soit pas utilisée dans la compilation des données officielles du Canada, elle est fournie à titre d'information supplémentaire.
2. Les autres pays de l'Union européenne (UE) comprennent : l'Allemagne, la Belgique, le Danemark, l'Espagne, la France, la Grèce, l'Irlande, l'Italie, le Luxembourg, les Pays-Bas, le Portugal; à par tir de janvier 1995, l'Autriche, la Finlande et la Suède; à partir de mai 2004, Chypre, l'Estonie, la Hongrie, la Lettonie, la Lituanie, Malte, la Pologne, la Slovaquie, la République tchèque et la Slovénie; à partir de janvier 2007, la Bulgarie et la Roumanie.
3. Les autres pays de l'Organisation de coopération et de développement économiques (OCDE) comprennent : l'Australie, l'Islande, la Nouvelle-Zélande, la Norvège, la Suisse, la Turquie; à partir de juillet 1994, le Mexique; à partir de décembre 1995 jusqu'à avril 2004, la République tchèque; à partir de mai 1996 jusqu'à avril 2004, la Hongrie; à partir de novembre 1996 jusqu'à avril 2004, la Pologne; à partir de décembre 1996, la République de Corée; à partir de janvier 2001 jusqu'à avril 2004, la Slovaquie; et jusqu'à décembre 1994, l'Autriche, la Finlande et la Suède.

Tableaux 14.1, 14.2 et 14.3

1. Comprennent à partir de 1978 les intérêts courus sur ces obligations canadiennes. Les intérêts courus comprennent les intérêts courus sur coupons et l'amortissement entre l'escompte/prime du prix de l'émission et du prix d'échéance. Avant 1978, les obligations libellées en dollars américains sont converties à un taux de 1\$ États-Unis égal 1\$ canadiens, tandis que celles en autres devises le sont au taux existant au moment de l'émission. À partir de 1978, toutes les obligations libellées en devises sont converties en dollars canadiens en utilisant le taux de fermeture de l'année de référence. Comprennent avant 1995 les opérations avec clauses de rachat sur les obligations canadiennes. À partir de 1995, les opérations sur clauses de rachat sur les valeurs mobilières canadiennes et étrangères sont comprises dans prêts de l'actif et emprunts du passif. Comprennent à partir de 1980 une évaluation due au taux de change pour le dollar américain, le yen japonais et les autres devises. Les obligations sont évaluées à leur valeur au marché en fins d'année à partir de 1990, c'est-à-dire au prix auquel elles se transigeraient sur le marché en fins d'année. La valeur au marché a été acceptée internationalement comme étant la norme pour évaluer les positions. Bien que la valeur au marché ne soit pas utilisée dans la compilation des données officielles du Canada, elle est fournie à titre d'information supplémentaire.

Tableaux 15 et 16

1. Les autres pays de l'Union européenne (UE) comprennent : l'Allemagne, la Belgique, le Danemark, l'Espagne, la France, la Grèce, l'Irlande, l'Italie, le Luxembourg, les Pays-Bas, le Portugal; à par tir de janvier 1995, l'Autriche, la Finlande et la Suède; à partir de mai 2004, Chypre, l'Estonie, la Hongrie, la Lettonie, la Lituanie, Malte, la Pologne, la Slovaquie, la République tchèque et la Slovénie; à partir de janvier 2007, la Bulgarie et la Roumanie.

2. Les autres pays de l'Organisation de coopération et de développement économiques (OCDE) comprennent : l'Australie, l'Islande, la Nouvelle-Zélande, la Norvège, la Suisse, la Turquie; à partir de juillet 1994, le Mexique; à partir de décembre 1995 jusqu'à avril 2004, la République tchèque; à partir de mai 1996 jusqu'à avril 2004, la Hongrie; à partir de novembre 1996 jusqu'à avril 2004, la Pologne; à partir de décembre 1996, la République de Corée; à partir de janvier 2001 jusqu'à avril 2004, la Slovaquie; et jusqu'à décembre 1994, l'Autriche, la Finlande et la Suède.

Tableau 17

1. Excluent avant 1987 les autres passifs à long terme des sociétés qui sont compris dans emprunts. Comprennent de 1964 à 1969 les comptes entre sociétés apparentées et autres engagements de sociétés de finance et de prêts. Avant 1964, ces engagements sont compris dans Investissements directs du passif, et à partir de 1970 dans emprunts des engagements. Comprennent avant 1983 les comptes à payer à court-terme entre sociétés. À partir de 1983, ces comptes sont compris dans investissements directs.

Tableaux 19.1 à 19.11

1. Comprennent à partir de 1978 les intérêts courus sur ces obligations canadiennes. Les intérêts courus comprennent les intérêts courus sur coupons et l'amortissement entre l'escompte/prime du prix de l'émission et du prix d'échéance. Avant 1978, les obligations libellées en dollars américains sont converties à un taux de 1\$ États-Unis égal 1\$ canadiens, tandis que celles en autres devises le sont au taux existant au moment de l'émission. À partir de 1978, toutes les obligations libellées en devises sont converties en dollars canadiens en utilisant le taux de fermeture de l'année de référence. Comprennent avant 1995 les opérations avec clauses de rachat sur les obligations canadiennes. À partir de 1995, les opérations sur clauses de rachat sur les valeurs mobilières canadiennes et étrangères sont comprises dans prêts de l'actif et emprunts du passif. Comprennent à partir de 1980 une évaluation due au taux de change pour le dollar américain, le yen japonais et les autres devises. Les obligations sont évaluées à leur valeur au marché en fins d'année à partir de 1990, c'est-à-dire au prix auquel elles se transigeraient sur le marché en fins d'année. La valeur au marché a été acceptée internationalement comme étant la norme pour évaluer les positions. Bien que la valeur au marché ne soit pas utilisée dans la compilation des données officielles du Canada, elle est fournie à titre d'information supplémentaire.
2. Comprennent à partir de 1995 la position de passif pour les opérations avec clauses de rachat sur les valeurs mobilières canadiennes et étrangères. Avant 1995, les opérations avec clauses de rachat sur les obligations canadiennes sont comprises dans obligations canadiennes. Excluent avant 1968 les emprunts bancaires à moyen terme des gouvernements et de leurs entreprises qui se retrouvent sous autres passifs.
3. Excluent avant 1963 les dépôts en devises dans les banques canadiennes, qui sont compris, comme déduction, dans dépôts de l'actif.
4. Excluent avant 1987 les autres passifs à long terme des sociétés qui sont compris dans emprunts. Comprennent de 1964 à 1969 les comptes entre sociétés apparentées et autres engagements de sociétés de finance et de prêts. Avant 1964, ces engagements sont compris dans Investissements directs du passif, et à partir de 1970 dans emprunts des engagements. Comprennent avant 1983 les comptes à payer à court-terme entre sociétés. À partir de 1983, ces comptes sont compris dans investissements directs.

Tableaux 20.1 et 20.5

1. Comprennent à partir de 1995 la position de passif pour les opérations avec clauses de rachat sur les valeurs mobilières canadiennes et étrangères. Avant 1995, les opérations avec clauses de rachat sur les obligations canadiennes sont comprises dans obligations canadiennes. Excluent avant 1968 les emprunts bancaires à moyen terme des gouvernements et de leurs entreprises qui se retrouvent sous autres passifs.

Tableaux 21.1, 22.1, 23.1, 24.1, 25.1, 26.1 et 27.1

1. Excluent avant 1983 les comptes à court terme entre sociétés apparentées qui sont compris dans autres actifs et autres passifs. Excluent avant 1983 l'avoir des banques canadiennes dans les filiales et sociétés associées étrangères qui est compris dans dépôts de l'actif. Excluent avant 1979 les placements à l'étranger détenus, pour des raisons fiscales ou administratives, par les filiales canadiennes à part entière de sociétés étrangères.
2. Excluent avant 1964 les prêts d'actif en devises qui sont compris dans dépôts de l'actif. Comprennent, de 1964 à 1970, les valeurs non-négociables du gouvernement des États-Unis acquises en vertu du Traité du fleuve Columbia. Comprennent à partir de 1995 la position d'actif pour les opérations avec clauses de rachat. Avant 1995, les clauses de rachat faites à partir d'obligations canadiennes sont comprises dans obligations canadiennes. Comprennent à partir de 2003 les provisions pour pertes prévues.
3. À partir de 2003, les provisions ne constituent plus une catégorie distincte d'actif. Par conséquent, les données sur les prêts et autres catégories d'actif sont présentées nettes de toutes provisions applicables.
4. Comprennent avant 1964 les prêts et valeurs mobilières d'actif des banques. À partir de 1964, ces prêts sont compris sous prêts de l'actif et ces valeurs mobilières sous autres actifs. Comprennent avant 1963 la position nette en devises des banques canadiennes envers les résidents et non-résidents, de même que leurs avoirs d'or et, pour le secteur non bancaire canadien, tous leurs dépôts en devises (détenus à l'intérieur ou à l'extérieur du Canada) et leurs avoirs en bons du trésor étrangers (sauf ceux des autorités monétaires officielles). La classification était basée sur la convention qui traitait les banques canadiennes comme des non-résidents du Canada pour leurs transactions comprenant des devises. À partir de 1964, les avoirs de banques sont ainsi répartis : l'avoir dans les filiales et sociétés affiliées étrangères est compris dans l'investissement direct de l'actif, les prêts dans prêts de l'actif et les valeurs mobilières dans autres actifs; et, pour le secteur non bancaire canadien, les dépôts détenus au Canada sont exclus de toutes les séries.
5. Comprennent avant 1983 les comptes à court terme entre sociétés apparentées. À partir de 1983, ces comptes à court terme entre sociétés apparentées sont compris dans investissements directs de l'actif. Excluent avant 1964 les valeurs mobilières étrangères des banques, qui sont comprises dans dépôts de l'actif. Comprennent à partir de 1972 les actifs nets étrangers des immigrants. Comprennent, avant 2002, les effets du marché monétaire étranger maintenant inclus dans l'investissement de portefeuille. Comprennent, à partir de 2003, toute provisions applicables.

Tableaux 21.2, 22.2, 23.2, 24.2, 25.2, 26.2 et 27.2

1. Excluent avant 1983 les comptes à court terme entre sociétés apparentées qui sont compris dans autres actifs et autres passifs. Comprennent avant 1975 les placements de portefeuille étrangers dans les sociétés canadiennes qui provenaient du même pays de résidence que les investisseurs directs étrangers de ces sociétés. À partir de 1975, l'investissement étranger de portefeuille dans ces sociétés canadiennes est dans obligations et actions canadiennes de portefeuille. Comprennent avant 1964 les comptes entre sociétés apparentées et autres engagements de sociétés de finance et de prêts; de 1964 à 1969 ils sont compris dans autres passifs; et à partir de 1970, dans emprunts des engagements.

2. Comprennent à partir de 1978 les intérêts courus sur ces obligations canadiennes. Les intérêts courus comprennent les intérêts courus sur coupons et l'amortissement entre l'escompte/prime du prix de l'émission et du prix d'échéance. Avant 1978, les obligations libellées en dollars américains sont converties à un taux de 1\$ États-Unis égal 1\$ canadiens, tandis que celles en autres devises le sont au taux existant au moment de l'émission. À partir de 1978, toutes les obligations libellées en devises sont converties en dollars canadiens en utilisant le taux de fermeture de l'année de référence. Comprennent avant 1995 les opérations avec clauses de rachat sur les obligations canadiennes. À partir de 1995, les opérations sur clauses de rachat sur les valeurs mobilières canadiennes et étrangères sont comprises dans prêts de l'actif et emprunts du passif. Comprennent à partir de 1980 une évaluation due au taux de change pour le dollar américain, le yen japonais et les autres devises. Les obligations sont évaluées à leur valeur au marché en fins d'année à partir de 1990, c'est-à-dire au prix auquel elles se transigeraient sur le marché en fins d'année. La valeur au marché a été acceptée internationalement comme étant la norme pour évaluer les positions. Bien que la valeur au marché ne soit pas utilisée dans la compilation des données officielles du Canada, elle est fournie à titre d'information supplémentaire.
3. Comprennent à partir de 1995 la position de passif pour les opérations avec clauses de rachat sur les valeurs mobilières canadiennes et étrangères. Avant 1995, les opérations avec clauses de rachat sur les obligations canadiennes sont comprises dans obligations canadiennes. Excluent avant 1968 les emprunts bancaires à moyen terme des gouvernements et de leurs entreprises qui se retrouvent sous autres passifs.
4. Excluent avant 1963 les dépôts en devises dans les banques canadiennes, qui sont compris, comme déduction, dans dépôts de l'actif.
5. Excluent avant 1987 les autres passifs à long terme des sociétés qui sont compris dans emprunts. Comprennent de 1964 à 1969 les comptes entre sociétés apparentées et autres engagements de sociétés de finance et de prêts. Avant 1964, ces engagements sont compris dans Investissements directs du passif, et à partir de 1970 dans emprunts des engagements. Comprennent avant 1983 les comptes à payer à court-terme entre sociétés. À partir de 1983, ces comptes sont compris dans investissements directs.

Appendice I

Glossaire

Actif financier canadien

Regroupement de toutes les créances financières canadiennes auprès des non-résidents dans le compte financier de la balance des paiements et dans le bilan des investissements internationaux. L'actif financier comprend les investissements directs, les investissements de portefeuille et les autres investissements.

Action participative

Type d'actions privilégiées donnant à son détenteur le droit de participer aux bénéfices de la société émettrice et à tout excédent de l'actif en cas de liquidation. Les actions participatives sont traitées comme des actions dans la balance des paiements canadienne.

Actions

Les actions comprennent les actions ordinaires et les actions privilégiées, qui représentent une part de la propriété de l'entreprise. Les actions comprennent également les certificats représentatifs d'actions étrangères, presque toutes les parts de fonds communs de placement et de fiducies de revenu ainsi que les bons de souscription d'actions. Les actions peuvent être traitées comme un investissement de portefeuille ou un investissement direct dans la balance des paiements ou dans le bilan des investissements internationaux, selon la relation établie entre l'émetteur et le détenteur.

Autres actifs ou autres passifs

Les autres actifs ou autres passifs font partie de la catégorie fonctionnelle des autres investissements dans la balance des paiements ou dans le bilan des investissements internationaux. Ils comprennent les créances autres que les prêts et les dépôts.

Autres investissements

Classement dans la catégorie fonctionnelle du compte financier de la balance des paiements et dans le bilan des investissements internationaux, qui comprend les prêts, les dépôts, les réserves (actif uniquement) et les autres actifs ou autres passifs.

Avoirs de réserve

Créances sur des non-résidents rapidement utilisables et contrôlées par les autorités monétaires. Elles sont utilisées aux fins de la politique monétaire d'un pays. Les avoirs de réserve sont inclus dans les autres investissements dans la balance des paiements ou dans le bilan des investissements internationaux.

Balance des paiements (BdP)

État statistique résumant de façon systématique, pour une période déterminée, les opérations économiques d'un pays réalisées avec le reste du monde.

Base entièrement consolidée

Base de déclaration pour la balance des paiements et le bilan des investissements internationaux du Canada. On recense les données sur les investissements directs entrants et sortants des entités sur une base entièrement consolidée. Ainsi, par principe, les données de sondage portent sur toutes les filiales, les sociétés associées et les succursales détenues directement ou indirectement.

Bénéfices non répartis

Total cumulatif des bénéfices annuels retenus par une entreprise, après le paiement de toutes les dépenses et dividendes.

Bilan des investissements internationaux (BII)

Le BII est le bilan de l'actif et du passif financier d'un pays par rapport au reste du monde. Combiné aux opérations de la balance des paiements, le BII constitue un ensemble de comptes internationaux d'un pays.

Bilan net des investissements internationaux

Le bilan net des investissements internationaux est l'ensemble de l'actif externe moins l'ensemble du passif externe. Le bilan net présente la valeur de l'actif à l'étranger détenu par un pays par rapport au passif que ce pays doit aux non-résidents.

Centre d'intérêt économique

Fondement de la définition de la résidence des agents économiques pour la balance des paiements. La BdP enregistre la valeur des opérations entre les résidents et les non-résidents. On dit d'une personne ou d'une entité qu'elle est résidente d'un pays si elle y possède un centre d'activité économique attesté par la résidence principale d'une personne ou par un établissement où l'entité produit, investit et gagne des revenus.

Changement de propriété

Il y a changement de propriété quand un élément d'actif est reçu, un service est rendu ou un revenu est versé. Généralement, le changement est réputé survenir quand les deux parties (résident et non-résident) inscrivent leur opération dans leurs livres ou comptes respectifs.

Compte financier

Compte principal de la balance des paiements qui comptabilise les opérations sur des instruments financiers représentant les activités de financement et d'investissement du Canada avec le reste du monde. Les opérations sont divisées en trois classes fonctionnelles : les investissements directs, les investissements de portefeuille et les autres investissements.

Conventions de rachat

Une convention de rachat est une entente par laquelle une entité cède des titres pour un prix convenu et s'engage à les racheter pour un prix et à une date convenus. Ces ententes sont habituellement à très court terme (le jour suivant), mais peuvent porter sur une période de un mois ou davantage. Les conventions de rachat sont traitées comme des prêts garantis par des titres et classées dans la catégorie autres investissements de la balance des paiements et dans le bilan des investissements internationaux.

Date d'échéance

Date à laquelle une valeur mobilière (p. ex., une obligation) est rachetable.

Dépôts

Créances qui comprennent les dépôts bancaires, les billets de dépôt, les certificats de dépôt et toutes les autres créances représentant une preuve de dépôt, y compris la monnaie fiduciaire. Les dépôts, qui sont en grande partie associés aux banques canadiennes, sont traités comme autres investissements dans la balance des paiements et dans le bilan des investissements internationaux.

Dettes

Créance qui constitue un prêt de fonds par un créancier (prêteur) à un débiteur (emprunteur). La dette comprend les valeurs mobilières (généralement négociables) et d'autres titres de créance (généralement non négociables). La dette peut être traitée comme un investissement direct, un investissement de portefeuille ou un autre investissement selon la relation établie entre l'émetteur et le détenteur.

Dividendes

Bénéfices provenant des activités courantes, qui sont distribués aux détenteurs d'actions d'une entreprise privée constituée en société, d'une coopérative ou d'une société d'État. Cet élément de revenu est inclus dans le poste des investissements de portefeuille ou des investissements directs du compte courant.

Droits de tirage spéciaux (DTS)

Éléments des avoirs de réserve créés par le FMI comme complément à d'autres éléments d'avoirs de réserve qui sont alloués périodiquement aux membres du FMI dans des proportions correspondant à leur quote-part. La valeur des DTS est déterminée au moyen d'un panier pondéré de devises. Les opérations sur DTS sont inscrites dans le compte financier.

Effet du taux de change

L'effet du taux de change est la fluctuation, d'une période à une autre, de l'évaluation d'un élément d'actif ou de passif dans le bilan des investissements internationaux, qui est attribuable à la fluctuation du taux de change. Les instruments financiers libellés en devises étrangères sont convertis en dollars canadiens à la fin de chaque période de référence en fonction des taux de change applicables.

Entités à vocation spéciale

Ces entités sont habituellement établies dans des pays autres que ceux où résident les sociétés mères, et où elles effectuent principalement des opérations internationales. Ces entités spécialisées sont définies en fonction de leur structure (p. ex., les sociétés de portefeuille) ou de leur objet (p. ex., ventes et administration). Dans la balance des paiements, ces entités sont traitées comme des entreprises d'investissement direct, sous réserve qu'elles satisfassent au critère de propriété de 10 %.

Entreprise d'investissement direct

Entreprise constituée ou non en société, dans laquelle un investisseur direct, qui est résident d'un autre pays, possède au moins 10 % des actions ordinaires ou des droits de vote (dans le cas d'une entreprise constituée en

société) ou l'équivalent (dans le cas d'une entreprise non constituée en société). Une entreprise d'investissement direct est composée d'entités apparentées, qui peuvent être des sociétés associées, des filiales ou des succursales.

Évaluation

La détermination de l'actif, du passif et des valeurs transactionnelles. Il existe diverses méthodes d'évaluation (valeur transactionnelle, prix du marché, prix d'émission, valeur comptable, valeur au marché, valeur à l'échéance, etc.) qui reflètent souvent les principes comptables applicables, les restrictions juridiques et la tradition, de même que des considérations théoriques.

Filiale

Entité juridique commerciale dont une autre entité juridique commerciale possède plus de 50 % des actions ordinaires ou des droits de vote (dans le cas d'une entreprise constituée en société) ou l'équivalent (dans le cas d'une entreprise non constituée en société).

Fonds commun de placement

Portefeuille de placements diversifié, placé au nom d'un groupe d'investisseurs et géré par des gestionnaires professionnels. Chaque investisseur détient un pourcentage de la valeur du fonds, représenté par le nombre de parts qu'il a acquis, et partageant ainsi tout gain ou perte réalisé par le fonds. Selon les objectifs du fonds, son actif peut comprendre des actions, des titres de créance ou d'autres instruments financiers.

Instruments du marché monétaire

Titres de créance négociables dotés d'une échéance initiale d'un an ou moins. Ils comprennent les bons du Trésor, les effets commerciaux et les effets des sociétés de financement, les acceptations bancaires, les billets à vue au porteur des banques et d'autres effets à court terme. Les instruments du marché monétaire sont traités comme des investissements de portefeuille dans la balance des paiements ou le bilan des investissements internationaux.

Instruments financiers

Les instruments financiers comprennent les valeurs mobilières (généralement négociables) et d'autres instruments financiers (généralement non négociables). Les instruments financiers peuvent être traités comme des investissements directs, des investissements de portefeuille ou d'autres investissements dans la balance des paiements ou dans le bilan des investissements internationaux, selon l'instrument et la relation établie entre l'émetteur et le détenteur.

Instruments financiers dérivés

Les *instruments financiers dérivés* sont des instruments financiers liés à un instrument financier, un indicateur ou un produit de base particulier, par lesquels on peut négocier des risques financiers particuliers dans les marchés financiers. Leur valeur découle du prix de l'élément sous-jacent (c.-à-d., le prix de référence) et, contrairement aux titres de créance, aucun principal à être remboursé n'est avancé et aucun revenu de placements ne s'accumule. Les contrats à terme standardisés et de gré à gré, les options, les bons de souscription et les swaps constituent des exemples d'instruments financiers dérivés.

Intérêt

L'*intérêt* est la somme que le débiteur doit ou verse au créateur pendant une période donnée et qui ne réduit pas le montant du principal dû, selon les conditions de l'instrument financier convenues entre les deux parties.

Investissement de portefeuille

Classement dans la catégorie fonctionnelle du compte financier et dans le bilan des investissements internationaux qui représente un investissement d'une entité résidente d'un pays sous forme d'actions et de titres de créance d'un autre pays réalisé pour obtenir un revenu de placement ou des gains en capital. Contrairement aux investisseurs directs, les investisseurs de portefeuille n'ont pas d'influence considérable sur l'exploitation ou la gestion de l'entreprise dans laquelle ils investissent.

Investissement direct

Classement dans la catégorie fonctionnelle du compte financier de la balance des paiements et dans le bilan des investissements internationaux qui représente un investissement d'une entité résidente d'un pays obtenant une participation durable dans une entreprise résidente d'un autre pays. La participation durable sous-entend l'existence d'une relation à long terme entre l'investisseur direct et l'entreprise ainsi qu'une influence significative de l'investisseur sur la gestion de l'entreprise.

Investisseurs institutionnels

Organisations qui achètent et vendent habituellement des valeurs mobilières en très grandes quantités. Les investisseurs institutionnels sont moins bien protégés par la réglementation, parce que l'on suppose qu'ils connaissent mieux le secteur et qu'ils sont en mesure de mieux se protéger eux-mêmes. Les plus grands investisseurs institutionnels canadiens sont les fonds de pension, les fonds communs de placement, les caisses en gestion distincte et les fonds collectifs ainsi que les fonds généraux des compagnies d'assurance.

Loi sur les déclarations des personnes morales (LDPM)

La *LDPM* est administrée par le statisticien en chef du Canada sous l'autorité du ministre de l'Industrie. L'objet de la *Loi* est de recueillir des renseignements sur les finances et la propriété des sociétés exploitées au Canada, et d'utiliser ces renseignements pour évaluer l'étendue et l'incidence du *contrôle des non-résidents* sur l'économie canadienne. Un rapport annuel qui résume ces renseignements doit être présenté au Parlement. La *LDPM* était auparavant connue sous le nom de *Loi sur les déclarations des personnes morales et des syndicats*.

Monétisation et démonétisation de l'or

La monétisation est l'acquisition par les autorités monétaires d'or-marchandise en vue d'augmenter le stock d'or monétaire. La démonétisation est la disposition par les autorités monétaires de l'or monétaire à des fins non monétaires. Bien que ces acquisitions ou ventes accroîtront ou décroîtront l'actif des réserves officielles d'un pays, les opérations ne sont pas comptabilisées dans l'actif de réserves de la BdP. Toutefois, lorsqu'une autorité monétaire d'un pays traite avec le secteur privé d'un autre pays pour acheter ou vendre de l'or, ces opérations sont enregistrées dans les statistiques commerciales des deux pays.

Non-résident

Une personne ou une entreprise est réputée non-résidente d'un pays si son centre d'activité économique est situé à l'extérieur de ce pays (voir aussi Résident).

Obligations coupons détachés ou obligations à coupon zéro

Habituellement, des obligations du gouvernement fédéral ou provincial de grande qualité émises initialement au porteur, desquelles une partie ou tous les coupons portant intérêt ont été détachés. Le principal de l'obligation et tout

coupon restant (le résidu) sont alors négociés séparément des coupons détachés, les deux à un prix passablement inférieur à leur valeur au pair.

Obligations, débetures, billets

Titres de créance émis par des emprunteurs pour financer leurs activités. Ils sont vendus aux investisseurs moyennant la promesse qu'ils seront remboursés avec les intérêts à la fin d'une période donnée. Les obligations, débetures et billets peuvent être traitées comme des investissements directs ou des investissements de portefeuille dans la balance des paiements et dans le bilan des investissements internationaux, selon la relation établie entre l'émetteur et le détenteur.

Opération

Flux économique représentant la création, la transformation, l'échange, le transfert ou l'extinction[D1] [t2] d'une valeur économique. Les opérations comprenant des changements de propriété de biens, de services, de revenus de placement ou de créances sont inscrites dans la balance des paiements. Les opérations de la balance des paiements et les réévaluations diverses modifient le bilan des investissements internationaux d'une période à l'autre.

Or monétaire

Élément d'actif des réserves internationales officielles de la catégorie des autres investissements. Il représente l'or que possèdent les autorités monétaires et qui est détenu comme actif financier. Les opérations de la BdP sont comptabilisées uniquement lorsque l'or monétaire fait l'objet d'une opération entre les autorités monétaires de divers pays ou entre les autorités monétaires et le Fonds monétaire international.

Or non monétaire

Dans le poste commerce de biens du compte courant, l'or non monétaire est traité comme tous les autres produits, c'est-à-dire qu'il est enregistré dans les importations et exportations d'un pays. Les échanges d'or effectués par les autorités monétaires de divers pays sont comptabilisés dans l'actif des réserves du compte financier.

Parts de fiducie de revenu

Les détenteurs de parts d'une fiducie de revenu reçoivent des distributions en espèces régulières d'une entité créée pour verser les flux de trésorerie générés par une entreprise. Les parts de fiducie de revenu sont traitées comme des actions dans la balance des paiements canadienne.

Passif financier canadien

Regroupement de toutes les *créances financières des non-résidents* visant les résidents canadiens dans le compte financier de la balance des paiements et dans le bilan des investissements internationaux. Le passif financier canadien comprend les investissements directs, les investissements de portefeuille et les autres investissements.

Position de réserve du fonds

Élément des avoirs de réserve qui renvoie à la somme des achats dans la tranche de réserve qu'un membre peut mobiliser et à tout endettement du Fonds monétaire international (FMI) facilement remboursable au membre.

Prêts

Créance qui constitue un prêt direct de fonds par des créanciers (prêteurs) à des débiteurs (emprunteurs) au moyen d'ententes dans le cadre desquelles les prêteurs peuvent ou non recevoir un document ou un titre négociable. Les prêts sont traités comme d'autres investissements dans la balance des paiements et dans le bilan des investissements internationaux.

Principe de débiteur/créancier

Il y a deux principes qui peuvent servir de base à la répartition géographique des flux financiers d'investissement direct : le principe de débiteur/créancier et le principe de l'agent économique transacteur. Selon le principe de débiteur/créancier, les opérations découlant des changements dans les créances de l'économie déclarante sont attribuées au pays de résidence du débiteur non résident, et les opérations découlant des changements dans le passif financier sont attribuées au pays de résidence du créancier non résident, même si les sommes sont versées à un pays différent ou perçues d'un pays différent (voir aussi Principe de l'agent économique transacteur).

Principe de l'agent économique transacteur

Il y a deux principes qui peuvent servir de base à la répartition géographique des flux financiers : le principe de débiteur/créancier et le principe de l'agent économique transacteur. Selon le principe de l'agent économique transacteur, les opérations découlant des changements dans les créances et le passif sont attribuées au pays de résidence de la partie non-résidente de l'opération (le transacteur), même si ce n'est pas le pays de résidence de l'entreprise d'investissement direct ou de l'investisseur direct (voir aussi Principe de débiteur/créancier).

Région géographique

Dans la balance des paiements et le bilan des investissements internationaux du Canada, les pays étrangers sont regroupés en six régions : les États-Unis, le Royaume-Uni, les autres pays de l'Union européenne, le Japon, les autres pays membres de l'Organisation de coopération et de développement économiques (OCDE), les autres pays (y compris les organisations internationales).

Résident

On dit d'une personne ou d'une entreprise qu'elle est résidente d'un pays si elle y possède un centre d'activité économique attesté par la résidence principale d'une personne ou par un établissement où l'entité produit, investit et gagne des revenus.

Secteur émetteur

Le secteur émetteur d'un instrument financier renvoie au classement de l'émetteur d'un titre. Dans la balance des paiements ou dans le bilan des investissements internationaux du Canada, les émetteurs canadiens sont classés dans l'une des catégories suivantes : le gouvernement du Canada, les entreprises fédérales, les administrations provinciales, les entreprises provinciales, les administrations municipales, les entreprises municipales ou les sociétés. Les émetteurs étrangers sont classés comme des gouvernements, des organisations internationales ou autres.

Société affiliée

Entité commerciale détenue entre 10 % et 100 % par une autre entité commerciale. Selon le degré de propriété, les sociétés affiliées sont classées comme des sociétés associées, des filiales ou des succursales.

Société associée

Entité commerciale détenue dans une proportion de 10 % à 50 % par une autre entité commerciale.

Succursale

Entité commerciale qui n'est pas constituée en société et qui est détenue par une autre entité commerciale.

Terme jusqu'à échéance

Période fixe correspondant à la durée de vie d'un titre. Le terme jusqu'à échéance correspond à la période qui s'écoule entre la date à laquelle le titre est émis (terme initial jusqu'à échéance) ou en circulation (terme restant jusqu'à échéance) et la date à laquelle le titre est rachetable (date d'échéance).

Titres

Instruments financiers négociables, comme les actions émises dans le public, les obligations, les instruments du marché monétaire et d'autres instruments financiers. Les titres sont traités comme des investissements directs et des investissements de portefeuille dans la balance des paiements ou dans le bilan des investissements internationaux, selon que la relation entre l'émetteur et le détenteur est directe ou de portefeuille.

Titrisation

Regroupement d'éléments d'actif non négociés en vue d'émettre des titres standardisés garantis par ces éléments d'actif, qui peuvent alors être négociés comme tout autre titre.

Valeur à l'échéance

La valeur à l'échéance d'un titre est le montant que l'émetteur paiera au détenteur du titre à la date de rachat du titre. On fait souvent référence à la valeur au pair, à la valeur nominale ou à la valeur de rachat.

Valeur au marché

La valeur au marché est une autre méthode d'évaluation pour les statistiques du bilan des investissements internationaux. La valeur au marché des éléments de l'actif et du passif reflète les cours en vigueur au moment où le bilan est calculé.

Valeur comptable

Méthode d'évaluation de l'actif et du passif fondée sur la valeur inscrite dans les livres du détenteur de l'actif ou de l'émetteur du passif. La valeur comptable est une des méthodes qui sert à évaluer l'actif et le passif financiers canadiens dans le bilan des investissements internationaux.

Valeur transactionnelle

Valeur qui, au sens large, représente le prix réel (ou prix du marché) convenu par les agents économiques et qui sert habituellement à comptabiliser les opérations dans la balance des paiements. En l'absence d'un prix du marché, par exemple dans le cas de troc, des mesures de substitution doivent être estimées, généralement en tenant compte des prix du marché connus pour d'autres opérations équivalentes.

Appendice II

Tableaux de références

Tableau explicatif 1

Cours du change étranger - unité étrangère exprimée en monnaie canadienne

| Période | Dollar É.-U. | | Livre sterling | Euro | Franc suisse | Yen japonais |
|-------------|--------------|----------------|----------------|----------------|----------------|----------------|
| | Clôture | Moyenne à midi | Moyenne à midi | Moyenne à midi | Moyenne à midi | Moyenne à midi |
| Vecteurs | v37432 | v37426 | v37430 | v21570998 | v37429 | v37456 |
| 2008 | | | | | | |
| I | 1,0265 | 1,0041 | 1,9863 | 1,5057 | 0,9417 | 0,0096 |
| II | 1,0197 | 1,0100 | 1,9912 | 1,5783 | 0,9794 | 0,0097 |
| III | 1,0642 | 1,0418 | 1,9666 | 1,5620 | 0,9697 | 0,0097 |
| IV | 1,2180 | 1,2125 | 1,8981 | 1,5951 | 1,0464 | 0,0127 |
| 2009 | | | | | | |
| I | 1,2613 | 1,2453 | 1,7860 | 1,6217 | 1,0841 | 0,0133 |
| II | 1,1630 | 1,1672 | 1,8072 | 1,5890 | 1,0497 | 0,0120 |
| III | 1,0707 | 1,0974 | 1,7996 | 1,5694 | 1,0332 | 0,0117 |
| IV | 1,0510 | 1,0563 | 1,7266 | 1,5603 | 1,0343 | 0,0118 |
| 2010 | | | | | | |
| I | 1,0158 | 1,0409 | 1,6256 | 1,4406 | 0,9844 | 0,0115 |
| II | 1,0646 | 1,0276 | 1,5330 | 1,3073 | 0,9278 | 0,0112 |
| 2009 | | | | | | |
| Janvier | 1,2265 | 1,2263 | 1,7727 | 1,6230 | 1,0883 | 0,0136 |
| Février | 1,2723 | 1,2451 | 1,7944 | 1,5929 | 1,0696 | 0,0134 |
| Mars | 1,2613 | 1,2645 | 1,7910 | 1,6492 | 1,0943 | 0,0129 |
| Avril | 1,1930 | 1,2240 | 1,8010 | 1,6158 | 1,0666 | 0,0124 |
| Mai | 1,0917 | 1,1509 | 1,7767 | 1,5727 | 1,0406 | 0,0119 |
| Juin | 1,1630 | 1,1265 | 1,8438 | 1,5785 | 1,0421 | 0,0117 |
| Juillet | 1,0775 | 1,1222 | 1,8365 | 1,5802 | 1,0403 | 0,0119 |
| Août | 1,0950 | 1,0882 | 1,7969 | 1,5517 | 1,0183 | 0,0115 |
| Septembre | 1,0707 | 1,0818 | 1,7655 | 1,5764 | 1,0410 | 0,0119 |
| Octobre | 1,0819 | 1,0549 | 1,7099 | 1,5632 | 1,0327 | 0,0117 |
| Novembre | 1,0556 | 1,0596 | 1,7580 | 1,5799 | 1,0462 | 0,0119 |
| Décembre | 1,0510 | 1,0544 | 1,7118 | 1,5380 | 1,0238 | 0,0117 |
| 2010 | | | | | | |
| Janvier | 1,0693 | 1,0429 | 1,6857 | 1,4882 | 1,0087 | 0,0115 |
| Février | 1,0525 | 1,0568 | 1,6506 | 1,4453 | 0,9854 | 0,0117 |
| Mars | 1,0158 | 1,0230 | 1,5404 | 1,3882 | 0,9591 | 0,0113 |
| Avril | 1,0158 | 1,0051 | 1,5413 | 1,3480 | 0,9400 | 0,0108 |
| Mai | 1,0435 | 1,0399 | 1,5254 | 1,3054 | 0,9207 | 0,0113 |
| Juin | 1,0646 | 1,0379 | 1,5324 | 1,2685 | 0,9227 | 0,0114 |
| Juillet | 1,0283 | 1,0427 | 1,5952 | 1,3358 | 0,9902 | 0,0119 |
| Août | 1,0665 | 1,0414 | 1,6294 | 1,3420 | 1,0026 | 0,0122 |

Tableau explicatif 2
Certains rendements du marché des capitaux, mensuel

| Période | Cours des actions | | Obligations (10 ans de rendement) | | | Bons du trésor (3 mois) | | |
|-------------|---|---------------------------------------|-----------------------------------|-----------------------------|----------------------|-------------------------|-----------------------------|-----------------------|
| | Indice composé Standard and Poor's (500), Toronto/Bourse de Poor's/Bourse de Toronto, dernier jour, 1975=1 000 | Standard and Poor's (500), 1941-43=10 | Gouvernement du Canada | Gouvernement des États-Unis | Différentiel | Gouvernement du Canada | Gouvernement des États-Unis | Différentiel |
| Vecteurs | v122620 | v37425 | v122543 | v4429276 | v122543 -v4429276 | v122531 | v29850231 | v122531 -v29850231 |
| | indice | | taux | | | | | |
| 2008 | | | | | | | | |
| Septembre | 11 752,9 | 1 164,7 | 3,66 | 3,80 | -0,14 | 1,92 | 1,13 | 0,79 |
| Octobre | 9 762,8 | 968,8 | 3,74 | 3,93 | -0,19 | 1,98 | 0,67 | 1,31 |
| Novembre | 9 270,6 | 896,2 | 3,36 | 2,99 | 0,37 | 1,70 | 0,19 | 1,51 |
| Décembre | 8 987,7 | 903,2 | 2,69 | 2,25 | 0,44 | 0,83 | 0,03 | 0,80 |
| 2009 | | | | | | | | |
| Janvier | 8 694,9 | 825,9 | 2,97 | 2,71 | 0,26 | 0,83 | 0,13 | 0,70 |
| Février | 8 123,0 | 735,1 | 2,95 | 2,95 | 0,00 | 0,67 | 0,30 | 0,37 |
| Mars | 8 720,4 | 797,9 | 2,96 | 2,81 | 0,15 | 0,39 | 0,21 | 0,18 |
| Avril | 9 324,8 | 872,8 | 3,08 | 3,12 | -0,04 | 0,22 | 0,06 | 0,16 |
| Mai | 10 370,1 | 919,1 | 3,57 | 3,71 | -0,14 | 0,20 | 0,18 | 0,02 |
| Juin | 10 374,9 | 919,3 | 3,45 | 3,72 | -0,27 | 0,24 | 0,18 | 0,06 |
| Juillet | 10 787,2 | 987,5 | 3,53 | 3,69 | -0,16 | 0,23 | 0,18 | 0,05 |
| Août | 10 868,2 | 1 020,6 | 3,39 | 3,44 | -0,05 | 0,21 | 0,17 | 0,04 |
| Septembre | 11 395,0 | 1 057,1 | 3,31 | 3,31 | 0,00 | 0,22 | 0,12 | 0,10 |
| Octobre | 10 910,8 | 1 036,2 | 3,45 | 3,44 | 0,01 | 0,22 | 0,07 | 0,15 |
| Novembre | 11 447,2 | 1 095,6 | 3,25 | 3,28 | -0,03 | 0,22 | 0,05 | 0,17 |
| Décembre | 11 746,1 | 1 115,1 | 3,60 | 3,80 | -0,20 | 0,19 | 0,05 | 0,14 |
| 2010 | | | | | | | | |
| Janvier | 11 094,3 | 1 073,9 | 3,35 | 3,66 | -0,31 | 0,16 | 0,06 | 0,10 |
| Février | 11 629,6 | 1 104,5 | 3,45 | 3,70 | -0,25 | 0,16 | 0,11 | 0,05 |
| Mars | 12 037,7 | 1 169,4 | 3,56 | 3,84 | -0,28 | 0,28 | 0,15 | 0,13 |
| Avril | 12 210,7 | 1 186,7 | 3,66 | 3,80 | -0,14 | 0,39 | 0,16 | 0,23 |
| Mai | 11 763,0 | 1 089,4 | 3,25 | 3,21 | 0,04 | 0,45 | 0,16 | 0,29 |
| Juin | 11 294,4 | 1 030,7 | 3,08 | 2,97 | 0,11 | 0,50 | 0,12 | 0,38 |
| Juillet | 11 713,4 | 1 101,6 | 3,22 | 3,03 | 0,19 | 0,65 | .. | .. |
| Août | 11 913,9 | 1 049,3 | 2,83 | 2,54 | 0,29 | 0,62 | .. | .. |