

N° 67-002-X au catalogue

Opérations internationales du Canada en valeurs mobilières



Avril 2012



Statistique
Canada

Statistics
Canada

Canada

Comment obtenir d'autres renseignements

Pour toute demande de renseignements au sujet de ce produit ou sur l'ensemble des données et des services de Statistique Canada, visiter notre site Web à www.statcan.gc.ca. Vous pouvez également communiquer avec nous par courriel à infostats@statcan.gc.ca ou par téléphone entre 8 h 30 et 16 h 30 du lundi au vendredi aux numéros suivants :

Centre de contact national de Statistique Canada

Numéros sans frais (Canada et États-Unis) :

Service de renseignements	1-800-263-1136
Service national d'appareils de télécommunications pour les malentendants	1-800-363-7629
Télécopieur	1-877-287-4369

Appels locaux ou internationaux :

Service de renseignements	1-613-951-8116
Télécopieur	1-613-951-0581

Programme des services de dépôt

Service de renseignements	1-800-635-7943
Télécopieur	1-800-565-7757

Comment accéder à ce produit

Le produit n° 67-002-X au catalogue est disponible gratuitement sous format électronique. Pour obtenir un exemplaire, il suffit de visiter notre site Web à www.statcan.gc.ca et de parcourir par « Ressource clé » > « Publications ».

Normes de service à la clientèle

Statistique Canada s'engage à fournir à ses clients des services rapides, fiables et courtois. À cet égard, notre organisme s'est doté de *normes de service à la clientèle* que les employés observent. Pour obtenir une copie de ces normes de service, veuillez communiquer avec Statistique Canada au numéro sans frais 1-800-263-1136. Les normes de service sont aussi publiées sur le site www.statcan.gc.ca sous « À propos de nous » > « Notre organisme » > « Offrir des services aux Canadiens ».

Statistique Canada
Division de la balance des paiements
Système de comptabilité nationale

Opérations internationales du Canada en valeurs mobilières

Avril 2012

Publication autorisée par le ministre responsable de Statistique Canada

© Ministre de l'Industrie, 2012

Tous droits réservés. L'utilisation de la présente publication est assujettie aux modalités de l'entente de *licence ouverte de Statistique Canada* :

<http://www.statcan.gc.ca/reference/copyright-droit-auteur-fra.htm>

Juin 2012

N° 67-002-X au catalogue, vol. 78, n° 4

ISSN 1705-1444

Périodicité : mensuelle

Ottawa

This publication is also available in English.

Note de reconnaissance

Le succès du système statistique du Canada repose sur un partenariat bien établi entre Statistique Canada et la population, les entreprises, les administrations canadiennes et les autres organismes. Sans cette collaboration et cette bonne volonté, il serait impossible de produire des statistiques précises et actuelles.

Information pour l'utilisateur

Signes conventionnels

Les signes conventionnels suivants sont employés uniformément dans les publications de Statistique Canada :

- . indisponible pour toute période de référence
- .. indisponible pour une période de référence précise
- ... n'ayant pas lieu de figurer
- 0 zéro absolu ou valeur arrondie à zéro
- 0^s valeur arrondie à 0 (zéro) là où il y a une distinction importante entre le zéro absolu et la valeur arrondie
- P provisoire
- r révisé
- x confidentiel en vertu des dispositions de la *Loi sur la statistique*
- E à utiliser avec prudence
- F trop peu fiable pour être publié
- * valeur significativement différente de l'estimation pour la catégorie de référence ($p < 0,05$)

Dans cette publication :

- les totaux peuvent ne pas correspondre à la somme des éléments en raison de l'arrondissement;
- un signe moins indique l'achat de valeurs mobilières auprès des non-résidents, c'est-à-dire une sortie de capital du Canada;
- Les autres pays de l'UE comprennent : l'Allemagne, la Belgique, le Danemark, l'Espagne, la France, la Grèce, l'Irlande, l'Italie, le Luxembourg, les Pays-Bas, le Portugal; à partir de janvier 1995, l'Autriche, la Finlande et la Suède; à partir de mai 2004, Chypre, l'Estonie, la Hongrie, la Lettonie, la Lituanie, Malte, la Pologne, la Slovaquie, la Slovénie et à partir de 2007, Bulgarie et Roumanie.
- Les autres pays de l'OCDE comprennent : l'Australie, l'Islande, la Nouvelle-Zélande, la Norvège, la Suisse, la Turquie; à partir de juillet 1994, le Mexique; à partir de décembre 1995 jusqu'à avril 2004, la République tchèque; à partir de mai 1996 jusqu'à avril 2004, la Hongrie; à partir de novembre 1996 jusqu'à avril 2004, la Pologne; à partir de décembre 1996, la République de Corée; à partir de janvier 2001 jusqu'à avril 2004, la Slovaquie; et jusqu'à décembre 1994, l'Autriche, la Finlande et la Suède.

Remerciements

Cette publication a été préparée par Brian Law, Allison Bourbonnais, Loni Greenwood, Éric Boulay, Patrick O'Hagan et John Foley.

Le système de comptabilité nationale

Au Canada, les comptes nationaux ont fait l'objet depuis la fin de la Seconde Guerre mondiale de toute une série de publications portant sur leurs éléments constitutifs propres. Ils ont connu une telle évolution qu'on peut maintenant les qualifier de « Système de comptabilité nationale ». Aux fins d'identification, toutes les publications qui font partie du système (elles contiennent des tableaux statistiques, la description du cadre théorique et l'explication des sources et des méthodes) portent le titre général de « Système de comptabilité nationale ».

Le système de comptabilité nationale du Canada se divise en plusieurs catégories de comptes. Les comptes annuels et trimestriels des revenus et des dépenses (paraissant dans les publications dont le numéro de catalogue commence par 13) ont constitué le premier ensemble de statistiques à être connu sous le titre de « Comptes nationaux » (Comptes nationaux, revenus et dépenses). Les données sur la balance canadienne des paiements internationaux (numéro de catalogue commençant par 67) font également partie du système de comptabilité nationale; elles ont même existé avant les comptes des revenus et dépenses.

Une nomenclature beaucoup plus détaillée d'industries et de biens et services figure dans les tableaux d'entrées-sorties du système (numéro de catalogue commençant par 15). Les publications dont le numéro de catalogue commence par 15 comprennent aussi les mesures de l'apport de chaque branche d'activité au total du produit intérieur brut aux prix de base ainsi que les mesures de productivité.

L'établissement est l'unité primaire de production industrielle tant dans les tableaux d'entrées-sorties que dans les estimations du produit intérieur brut par activité économique. Les comptes de flux financiers (publications dont le numéro de catalogue commence par 13) mesurent les opérations financières. Les catégories de prêteurs et d'instruments financiers forment les éléments de base de ces statistiques et l'entité juridique est le point de départ du classement des agents économiques. Les comptes du bilan des actifs et passifs en cours sont disponibles annuellement.

Le système de comptabilité nationale constitue un ensemble conceptuellement intégré dans lequel les diverses catégories de comptes peuvent être considérées comme des sous-systèmes étroitement liés entre eux. Au stade actuel de développement, on ne peut faire de comparaison directe entre les éléments basés sur l'établissement et ceux qui sont basés sur l'entité juridique que lorsque les données sont groupées dans des catégories très générales. Toutefois, Statistique Canada poursuit ses recherches sur les relations entre l'entreprise, la société et l'établissement. Il sera peut-être possible un jour de reclasser les données établies sur une certaine base (l'établissement par exemple) de manière à les faire correspondre aux données établies sur une autre base (société ou entreprise).

Dans ses grandes lignes, le système de comptabilité nationale du Canada suit de très près la norme internationale exposée dans la publication **System of National Accounts, 1993** produite conjointement par la Commission des Communautés Européennes, le Fonds Monétaire International, l'Organisation pour la Coopération et le Développement, les Nations-Unies et la Banque Mondiale.

Avant-propos

À propos des données

Les séries des opérations en valeurs mobilières avec les non-résidents ont trait aux opérations de portefeuille en actions et obligations et effets du marché monétaire entre les non-résidents et les résidents du Canada. Les séries comprennent le commerce des émissions en circulation, les nouvelles émissions et le remboursement, et les intérêts payables, et sont de plus ventilées par secteur d'émissions et principales régions. Le principe inhérent à leur construction est qu'un changement de propriété survient entre les résidents d'un pays étranger et du Canada. Ces séries font partie intégrante de la balance des paiements du Canada. Certains types d'opérations sur les valeurs mobilières, qui sont exclus de cette publication, sont classés dans d'autres séries de la balance des paiements. Il s'agit :

- des opérations sur les valeurs mobilières représentant un investissement direct des principaux propriétaires d'une entreprise, comme par exemple la souscription d'actions nouvelles par les sociétés-mères;
- des valeurs étrangères qui font partie des réserves officielles de change du Canada ou qui sont détenues par des banques canadiennes pour leur propre compte;

Les opérations sur les valeurs mobilières sont retracées avant les droits et les commissions. La valeur utilisée est le prix du marché et la date de leur enregistrement est habituellement la date de livraison ou de règlement de l'opération.

La qualité des données sur les investissements étrangers de portefeuille en actions, obligations et effets du marché monétaire canadiens est bonne. Les flux sont mesurés mensuellement à partir de l'enquête menée auprès des courtiers en valeurs mobilières, des caisses de retraite et des institutions les plus importantes au niveau de la dette telles les provinces et leurs entreprises. Historiquement, le taux de réponse a été bien au-delà de 90%. Des efforts considérables sont faits pour identifier les différents secteurs et institutions qui émettent des valeurs mobilières à des non-résidents; ces données peuvent parfois être révisées lorsque de nouveaux opérateurs sont identifiés ou que des renseignements provenant d'enquêtes annuelles deviennent disponibles. La couverture est validée à l'aide de données administratives et de enquête - recensement annuelle portant sur les avoirs étrangers de valeurs mobilières canadiennes de portefeuille.

La qualité des estimations portant sur les investissements canadiens en actions obligations étrangères et marché monétaire n'est pas aussi bonne car il est difficile d'identifier tous les résidents canadiens qui investissent à l'étranger. Des efforts considérables sont faits pour identifier les différentes institutions canadiennes qui investissent dans des valeurs mobilières étrangères et de les enquêter mensuellement; cependant, les individus qui utilisent des firmes d'investissement étrangères sont plus difficiles à identifier, ce qui réduit la qualité des estimations. La qualité des données s'est nettement améliorée grâce à une série d'enquêtes annuelles sur les investissements canadiens de portefeuille à l'étranger débutant pour la fin d'année 1997. L'enquête inaugurale a été menée parallèlement à un effort international d'amélioration des données sur les investissements de portefeuille extérieurs. En tout 35 pays ont participé à cette enquête de portefeuille, coordonnée par le Fonds monétaire international.

Dans le cas des opérations sur des valeurs en circulation, les données proviennent en majeure partie d'une enquête mensuelle auprès des maisons de courtage et des autres établissements financiers comme les fiducies de fonds commun de placements, les sociétés de caisse de retraite et les sociétés de fiducie qui achètent ou vendent régulièrement des valeurs mobilières en passant directement par des courtiers ou des agents à l'extérieur du Canada. Les données sur les nouvelles émissions et les remboursements proviennent d'enquête et d'autres sources comme les prospectus, les sommaires préparés par les maisons de courtage et d'autres établissements et les informations de presse.

Pour une description plus complète des sources et des méthodes utilisées dans la construction de ces séries, se rapporter à la publication gratuite La balance des paiements internationaux et le bilan des investissements internationaux du Canada - Concepts, sources, méthodes et produits, (produit n° 67-506-X).

Guide des tableaux

Où se retrouvent les données par numéro de tableaux 1

	Valeurs mobilières canadiennes			Valeurs mobilières étrangères			Prêts
	Obligations	Marché monétaire	Actions	Obligations	Marché monétaire	Actions	
	numéros de tableaux						
Opérations							
Total (Net)	1	1	1	1	1	1	
Secteur	2	6		10	10	10	14
Géographique 2	3, 4	7	8, 9	11		12	
Devise	5						
Types 3	2, 3, 5		8				13
Ventes/achats	2, 3	6, 7	8	10, 11	10	10, 12	13, 14
Positions de fin de période							
Secteur	15	17					
Géographique 2	16	18					

1. Les tableaux 1 à 14 contiennent des données mensuelles, trimestrielles et annuelles; les tableaux 15 à 18 contiennent des données mensuelles et annuelles; et le tableau 19 contient des données mensuelles seulement et montre certains indices des marchés boursiers et des taux de rendement.
2. Les autres pays de l'UE comprennent : l'Allemagne, la Belgique, le Danemark, l'Espagne, la France, la Grèce, l'Irlande, l'Italie, le Luxembourg, les Pays-Bas, le Portugal; à partir de janvier 1995, l'Autriche, la Finlande et la Suède; à partir de mai 2004, Chypre, l'Estonie, la Hongrie, la Lettonie, la Lituanie, Malte, la Pologne, la Slovaquie, la Slovénie et à partir de 2007, Bulgarie et Roumanie. Les autres pays de l'OCDE comprennent : l'Australie, l'Islande, la Nouvelle-Zélande, la Norvège, la Suisse, la Turquie; à partir de juillet 1994, le Mexique; à partir de décembre 1995 jusqu'à avril 2004, la République tchèque; à partir de mai 1996 jusqu'à avril 2004, la Hongrie; à partir de novembre 1996 jusqu'à avril 2004, la Pologne; à partir de décembre 1996, la République de Corée; à partir de janvier 2001 jusqu'à avril 2004, la Slovaquie; et jusqu'à décembre 1994, l'Autriche, la Finlande et la Suède.
3. Englobe les nouvelles émissions, remboursements, opérations sur les émissions en circulation et les changements dans les intérêts à payer.

Correspondance avec les tableaux CANSIM

Titre de tableaux CANSIM	Numéro de tableau CANSIM	Numéro de tableau CANSIM	Numéro de tableau CANSIM	Numéro de tableau dans la publication 67-002 au catalogue
	Trimestriel	Annuel	Mensuel	
Opérations internationales en valeurs mobilières, opérations de portefeuille et prêts avec clauses de rachat, ventes et achats, nets et bruts, par catégorie et secteur	376-0018	376-0019	376-0020	1, 2, 5, 6, 10, 14
Opérations internationales en valeurs mobilières, opérations de portefeuille en obligations canadiennes avec les non-résidents, par catégorie	376-0021	376-0024	376-0027	3, 4
Opérations internationales en valeurs mobilières, opérations de portefeuille en effets du marché monétaire canadien, en obligations étrangères, en effets du marché monétaire étranger et en actions étrangères, avec les non-résidents, par catégorie	376-0023	376-0026	376-0029	7, 11, 12
Opérations internationales en valeurs mobilières, opérations de portefeuille en actions canadiennes avec les non-résidents, par catégorie	376-0022	376-0025	376-0028	8, 9
Bilan des investissements internationaux, investissements étrangers de portefeuille, obligations canadiennes et effets de marché monétaire canadien, par secteur	376-0063	376-0042	376-0058	15, 16, 17, 18

Table des matières

Faits saillants	10
Analyse	11
Les non-résidents recommencent à acquérir des titres d'emprunt canadiens	11
Les investisseurs étrangers réduisent leurs avoirs en actions canadiennes	11
Les Canadiens réduisent de nouveau leurs avoirs en instruments d'emprunt étrangers	12
Les investisseurs canadiens acquièrent des actions étrangères à un rythme plus lent	12
Produits connexes	14
Tableaux statistiques	
1 Opérations de portefeuille en valeurs mobilières avec les non-résidents	20
2 Opérations de portefeuille en obligations canadiennes avec les non-résidents, selon la catégorie de transactions et secteurs	21
2-1 Administration publique fédérale	21
2-2 Entreprises publiques fédérales	22
2-3 Administrations publiques provinciales	23
2-4 Entreprises publiques provinciales	24
2-5 Municipalités	25
2-6 Toutes les administrations publiques et leurs entreprises	26
2-7 Sociétés	27
2-8 Total de tous les secteurs	28
3 Opérations de portefeuille en obligations canadiennes avec les non-résidents, selon la catégorie de transactions et zone géographique	29
3-1 États-Unis	29
3-2 Royaume-Uni	30
3-3 Autres pays de l'UE	31
3-4 Japon	32
3-5 Autres pays de l'OCDE	33
3-6 Autres pays	34
3-7 Total, tous les pays	35
4 Opérations de portefeuille en obligations canadiennes avec les non-résidents selon la zone géographique	36

Table des matières – suite

5	Opérations de portefeuille en obligations canadiennes avec les non-résidents selon la catégorie et devise d'émission	37
6	Opérations de portefeuille en instruments du marché monétaire canadien avec les non-résidents, ventes et achats selon le secteur	39
6-1	Administration publique fédérale	39
6-2	Administrations publiques provinciales	40
6-3	Gouvernements, sociétés et total	41
7	Opérations de portefeuille en instruments du marché monétaire canadien avec les non-résidents, ventes et achats selon la zone géographique	42
7-1	États-Unis, Royaume-Uni, Autres pays de l'Union européenne	42
7-2	Japon, autres pays de l'OCDE, autres pays et total	43
8	Opérations de portefeuille en actions canadiennes avec les non-résidents, selon la catégorie de transactions et zone géographique	44
8-1	États-Unis et Royaume-Uni	44
8-2	Autres pays de l'UE et Japon	45
8-3	Autres pays de l'OCDE et autres pays	46
8-4	Total	47
9	Opérations de portefeuille en actions canadiennes avec les non-résidents, par zone géographique	48
10	Opérations de portefeuille en valeurs mobilières étrangères avec les non-résidents par instruments et secteur, achats et ventes	49
10-1	Obligations et actions étrangères	49
10-2	Marché monétaire étranger et total	50
11	Opérations de portefeuille en obligations étrangères avec les non-résidents, achats et ventes selon la zone géographique	51
11-1	États-Unis, Royaume-Uni, Autres pays de l'Union européenne	51
11-2	Japon, autres pays de l'OCDE, autres pays et total	52
12	Opérations de portefeuille en actions étrangères avec les non-résidents, achats et ventes selon la zone géographique	53
12-1	États-Unis, Royaume-Uni, Autres pays de l'Union européenne	53
12-2	Japon, autres pays de l'OCDE, autres pays et total	54
13	Prêts avec clauses de rachat selon la valeur mobilière auprès des non-résidents	55
13-1	Valeurs mobilières canadiennes	55
13-2	Valeurs mobilières étrangères	56
14	Prêts avec clauses de rachat selon la valeur mobilière auprès des non-résidents	57
14-1	Actifs	57

Table des matières – suite

14-2	Engagements	58
15	Investissements de portefeuille en obligations canadiennes, positions de fin de période détenues par les non-résidents selon le secteur	59
16	Investissements de portefeuille en obligations canadiennes, positions de fin de période détenues par les non-résidents selon la zone géographique	60
17	Investissements de portefeuille en instruments du marché monétaire canadien, positions de fin de période détenues par les non-résidents selon le secteur	61
18	Investissements de portefeuille en instruments du marché monétaire canadien, positions de fin de période détenues par les non-résidents selon la zone géographique	62
19	Certains rendements du cours des actions et du marché des capitaux	63

Graphiques

1.	Investissements étrangers de portefeuille en valeurs mobilières canadiennes	11
2.	Investissements canadiens de portefeuille en valeurs mobilières étrangères	12

Faits saillants

Les investisseurs non résidents ont acquis pour 10,2 milliards de dollars de titres canadiens en avril, après avoir enregistré un désinvestissement le mois précédent. Les avoirs des investisseurs canadiens en titres étrangers, principalement en obligations, ont diminué de 2,7 milliards de dollars.

Analyse

Les investisseurs non résidents ont acquis pour 10,2 milliards de dollars de titres canadiens en avril, après avoir enregistré un désinvestissement le mois précédent. Les avoirs des investisseurs canadiens en titres étrangers, principalement en obligations, ont diminué de 2,7 milliards de dollars.

Les non-résidents recommencent à acquérir des titres d'emprunt canadiens

Les investisseurs étrangers ont acheté pour 9,0 milliards de dollars d'obligations canadiennes en avril, après un désinvestissement de 1,2 milliard de dollars observé en mars. Les acquisitions étrangères étaient principalement attribuables à des achats d'obligations fédérales sur le marché secondaire, surtout des instruments à échéance moyenne. Les nouvelles émissions d'obligations libellées en dollars américains par les administrations publiques provinciales et les sociétés privées ont également contribué aux entrées de capitaux durant le mois.

Graphique 1
Investissements étrangers de portefeuille en valeurs mobilières canadiennes

milliards de dollars

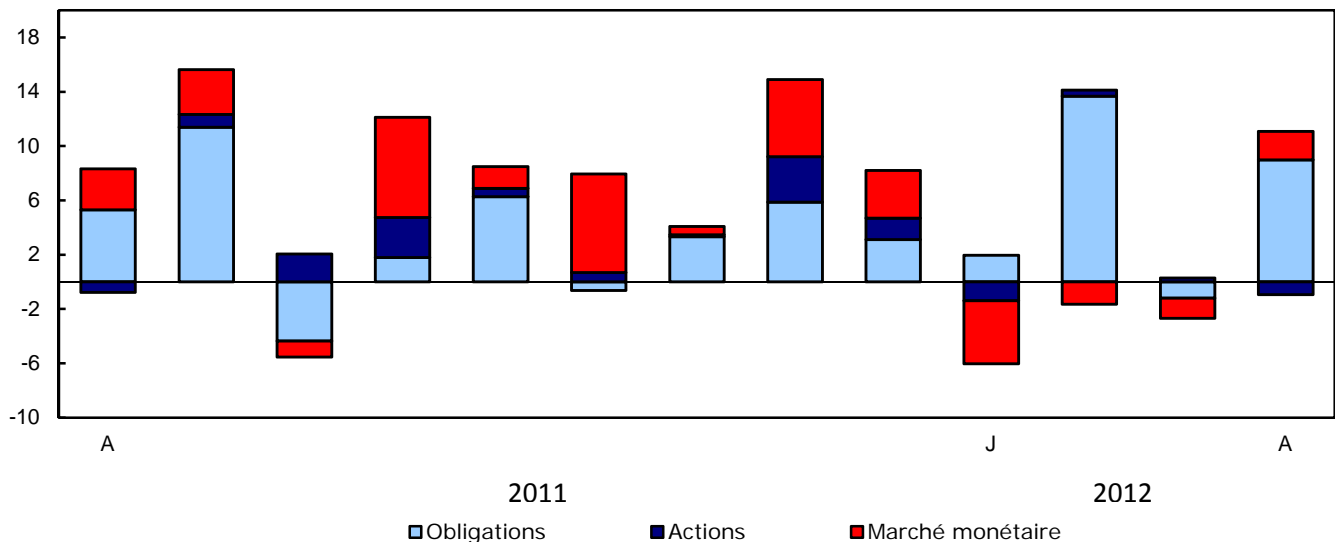

Les achats d'instruments du marché monétaire canadien par les non-résidents se sont élevés à 2,1 milliards de dollars en avril et portaient principalement sur les effets des administrations publiques provinciales. Cette activité faisait suite à trois mois consécutifs de désinvestissement ayant touché principalement les bons du Trésor fédéral. Les entrées de capitaux en avril ont été atténuées par des remboursements d'effets émis par des sociétés non financières. Les rendements canadiens à court terme ont augmenté de 14 points de base pendant le mois.

Les investisseurs étrangers réduisent leurs avoirs en actions canadiennes

Les investisseurs non résidents ont vendu pour 941 millions de dollars d'actions canadiennes en avril, après avoir enregistré deux mois consécutifs d'acquisitions. Le désinvestissement au cours du mois était surtout attribuable aux

ventes, sur le marché secondaire, d'actions canadiennes par des résidents des États-Unis. Les marchés boursiers canadiens ont fléchi pour un deuxième mois d'affilée, en baisse de 0,8 % en avril. Le dollar canadien s'est apprécié par rapport au dollar américain pour atteindre son niveau le plus élevé depuis août 2011.

Les Canadiens réduisent de nouveau leurs avoirs en instruments d'emprunt étrangers

Les Canadiens se sont départis de 2,9 milliards de dollars supplémentaires de titres d'emprunt étrangers à long terme en avril, après avoir réalisé des ventes totalisant 3,0 milliards de dollars au premier trimestre de 2012. L'activité en avril était concentrée dans les obligations à échéance moyenne du gouvernement américain. La réduction des avoirs en obligations du gouvernement américain était la plus importante observée depuis juin 2011. Les rendements américains à long terme ont baissé de 20 points de base en avril, ayant entraîné l'écart entre les taux d'intérêt en faveur de l'investissement au Canada.

Graphique 2

Investissements canadiens de portefeuille en valeurs mobilières étrangères¹

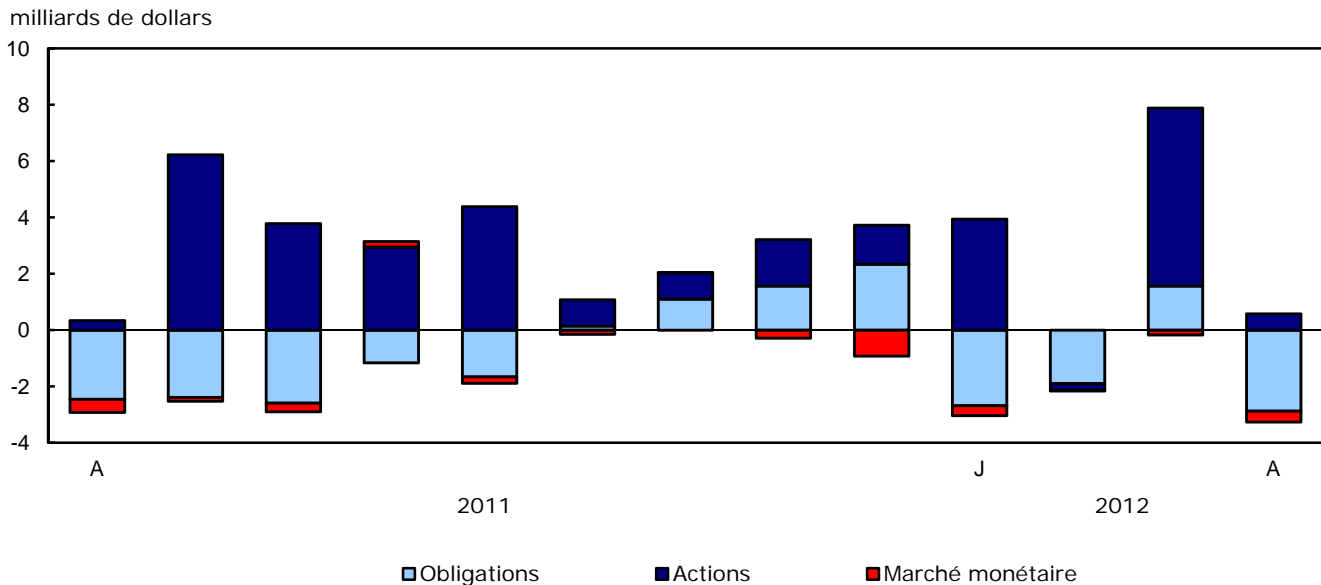

1. Signes renversés de la balance des paiements.

Les Canadiens ont également retranché 388 millions de dollars de leurs avoirs en instruments du marché monétaire étranger en avril, soit un sixième mois d'affilée de désinvestissement. La réduction était concentrée dans les effets de gouvernements européens et a été compensée en partie par des investissements dans les bons du Trésor du gouvernement américain.

Les investisseurs canadiens acquièrent des actions étrangères à un rythme plus lent

Les Canadiens ont ajouté pour 578 millions de dollars d'actions étrangères à leur portefeuille en avril, comparativement à un achat de 6,3 milliards de dollars enregistré en mars. L'investissement était réparti presque également entre les actions américaines et les actions non américaines. En dépit de l'activité réduite, le mois d'avril représentait le 12^e investissement mensuel net consécutif en actions étrangères autres qu'américaines par des Canadiens, une période durant laquelle 14,0 milliards de dollars de ces instruments ont été ajoutés à leurs avoirs. Les marchés boursiers aux États-Unis ont affiché une baisse de 0,7 % en avril, après avoir enregistré

quatre hausses mensuelles consécutives. La plupart des principaux marchés boursiers étrangers ont suivi une tendance similaire.

Note aux lecteurs

À moins d'avis contraire, toutes les valeurs figurant dans le présent communiqué correspondent à des opérations nettes.

Les séries sur les opérations internationales en valeurs mobilières ont trait aux opérations de portefeuille en actions, en obligations et en instruments (ou effets) du marché monétaire tant pour les émissions canadiennes qu'étrangères.

Les **actions** comprennent les actions ordinaires et privilégiées ainsi que les bons de souscription.

Les **titres d'emprunt** comprennent les obligations et les instruments du marché monétaire.

Les **obligations** ont une échéance initiale de plus d'une année.

Les **instruments du marché monétaire** ont une échéance initiale d'une année ou moins.

Les **effets du gouvernement du Canada** englobent les bons du Trésor et les billets du gouvernement du Canada, ces derniers étant libellés en dollars américains.

Produits connexes

Choisis parmi les publications de Statistique Canada

11-010-X	L'Observateur économique canadien
11F0027M	Série de documents de recherche sur l'analyse économique (AE)
13-010-X	Revue trimestrielle des comptes économiques canadiens
13-605-X	Les nouveautés en matière de comptes économiques canadiens
67-001-X	Balance des paiements internationaux du Canada
67-202-X	Bilan des investissements internationaux du Canada
67-203-X	Le commerce international de services du Canada
67-506-X	La balance des paiements internationaux et le bilan des investissements internationaux du Canada : concepts, sources, méthodes et produits
67F0001M	Division de la balance des paiements : documents de recherche

Choisis parmi les produits techniques et analytiques de Statistique Canada

11-621-M2004013	Les acquisitions transfrontalières : une perspective canadienne
67F0001M1997001	Investissements étrangers, autres que les sociétés, dans l'immobilier au Canada
67F0001M1997002	Les placements étrangers sur le marché obligataire canadien, 1978 à 1990
67F0001M1997003	Les caractéristiques des firmes canadiennes importatrices, 1978 à 1986
67F0001M1997004	La divergence statistique dans la balance des paiements du Canada, 1962 à 1991
67F0001M1997005	La dette publique du Canada détenue par les non-résidents : perspectives historiques, 1926 à 1992
67F0001M1997006	La mondialisation et le bilan des investissements internationaux du Canada, 1950 à 1992
67F0001M1997007	Les placements étrangers des caisses de retraite en fiducie, 1970 à 1992
67F0001M1997008	Tendances récentes des investissements directs canadiens à l'étranger : l'essor des multinationales canadiennes, 1969 à 1992
67F0001M1997009	Les bénéficiaires au titre des investissements directs, au Canada et à l'étranger, 1983 à 1993

67F0001M1997010	Le développement de la nomenclature de la balance des paiements
67F0001M1997011	Rapprochement du compte courant du Canada et des États-Unis, 1994 et 1995
67F0001M1997012	La mesure des placements de portefeuille étrangers en obligations canadiennes
67F0001M1997013	L'application au Canada des normes internationales régissant les données du commerce international en services, cinquième édition : le coup d'envoi
67F0001M1997014	Les opérations de pension entre résidents canadiens et non-résidents
67F0001M1997015	Services juridiques au niveau international, 1995-1996
67F0001M1997016	Services de conseil en gestion au niveau international, 1990 à 1996
67F0001M1997017	La mise en place au Canada du BPM-5, 1997
67F0001M1999018	Rapprochement du compte courant du Canada et des États-Unis, 1996 et 1997
67F0001M1999019	Enjeux de la provincialisation des investissements directs étrangers
67F0001M2001020	L'investissement direct étranger : un élément moteur de la mondialisation de l'économie
67F0001M2001021	Statistiques du commerce des sociétés affiliées à l'étranger : mesure de la mondialisation économique
67F0001M2004022	Rapprochement du compte courant du Canada et des États-Unis, 2002 et 2003

Choisis parmi les tableaux de CANSIM de Statistique Canada

376-0001	Balance des paiements internationaux, compte courant, annuel
376-0002	Balance des paiements internationaux, compte capital et financier, annuel
376-0003	Balance des paiements internationaux, compte courant, trimestriel
376-0004	Balance des paiements internationaux, compte capital et financier, trimestriel
376-0005	Balance des paiements internationaux, compte courant, désaisonnalisé, trimestriel
376-0006	Balance des paiements internationaux, compte courant, biens, annuel
376-0007	Balance des paiements internationaux, compte courant, biens, trimestriel
376-0008	Balance des paiements internationaux, transactions en devises étrangères au niveau de l'actif et le passif comptabilisés au Canada par les banques à charte canadiennes, annuel
376-0009	Balance des paiements internationaux, transactions des banques à charte canadiennes au niveau de l'actif et le passif comptabilisés au Canada auprès des non-résidents, flux et positions, annuel
376-0010	Balance des paiements internationaux, transactions en devises étrangères au niveau de l'actif et le passif comptabilisés au Canada par les banques à charte canadiennes, trimestriel

376-0011	Balance des paiements internationaux, transactions des banques à charte canadiennes au niveau de l'actif et le passif comptabilisés au Canada auprès des non-résidents, flux et positions, trimestriel
376-0012	Balance des paiements internationaux, compte courant, revenus de placements, par catégorie et secteur, annuel
376-0013	Balance des paiements internationaux, compte courant, revenus de placements, par catégorie et secteur, trimestriel
376-0014	Balance des paiements internationaux, flux d'investissements directs canadiens à l'étranger et d'investissements directs étrangers au Canada, par industrie et catégorie de transactions, annuel
376-0015	Balance des paiements internationaux, flux d'investissements directs canadiens à l'étranger et d'investissements directs étrangers au Canada, par catégorie de transactions, annuel
376-0016	Balance des paiements internationaux, investissements directs canadiens à l'étranger et investissements directs étrangers au Canada, acquisitions, ventes et autres flux, annuel
376-0017	Balance des paiements internationaux, flux d'investissements directs canadiens à l'étranger et d'investissements directs étrangers au Canada, trimestriel
376-0018	Opérations internationales en valeurs mobilières, opérations de portefeuille, ventes et achats, nets et brutes, par catégorie et secteur, annuel
376-0019	Opérations internationales en valeurs mobilières, opérations de portefeuille, ventes et achats, nets et brutes, par catégorie et secteur, trimestriel
376-0020	Opérations internationales en valeurs mobilières, opérations de portefeuille, ventes et achats, nets et brutes, par catégorie et secteur, mensuel
376-0021	Opérations internationales en valeurs mobilières, opérations de portefeuille en obligations canadiennes avec les non-résidents, par catégorie, annuel
376-0022	Opérations internationales en valeurs mobilières, opérations de portefeuille en actions canadiennes avec les non-résidents, par catégorie, annuel
376-0023	Opérations internationales en valeurs mobilières, opérations de portefeuille en effets du marché monétaire canadien, en obligations étrangères et en actions étrangères, avec les non-résidents, par catégorie, annuel
376-0024	Opérations internationales en valeurs mobilières, opérations de portefeuille en obligations canadiennes avec les non-résidents, par catégorie, trimestriel
376-0025	Opérations internationales en valeurs mobilières, opérations de portefeuille en actions canadiennes avec les non-résidents, par catégorie, trimestriel
376-0026	Opérations internationales en valeurs mobilières, opérations de portefeuille avec les non-résidents en effets du marché monétaire canadien, en obligations étrangères et en actions étrangères, par catégorie, trimestriel
376-0027	Opérations internationales en valeurs mobilières, opérations de portefeuille en obligations canadiennes avec les non-résidents, par catégorie, mensuel

376-0028	Opérations internationales en valeurs mobilières, opérations de portefeuille en actions canadiennes avec les non-résidents, par catégorie, mensuel
376-0029	Opérations internationales en valeurs mobilières, opérations de portefeuille en effets du marché monétaire canadien, en obligations étrangères et en actions étrangères, par catégorie, mensuel
376-0037	Bilan des investissements internationaux, annuel
376-0038	Bilan des investissements internationaux, investissements directs canadiens à l'étranger et investissements directs étrangers au Canada, par industrie, annuel
376-0039	Bilan des investissements internationaux, investissements étrangers de portefeuille, obligations canadiennes et effets de marché monétaire canadien, annuel
376-0040	Bilan des investissements internationaux, investissements de portefeuille et autres investissements au Canada, par secteur, annuel
376-0041	Bilan des investissements internationaux, investissements de portefeuille en obligations canadiennes, valeur comptable et valeur au marché, par secteur, annuel
376-0042	Bilan des investissements internationaux, investissements étrangers de portefeuille en obligations canadiennes et en instruments du marché monétaire canadien, par secteur et région géographique, trimestriel
376-0051	Bilan des investissements internationaux, investissements directs canadiens à l'étranger et investissements directs étrangers au Canada, par pays, annuel
376-0052	Bilan des investissements internationaux, investissements directs canadiens à l'étranger et investissements directs étrangers au Canada, selon le Système de classification des industries de l'Amérique du Nord (SCIAN), annuel
376-0053	Bilan des investissements internationaux, investissements directs canadiens à l'étranger et investissements directs étrangers au Canada, par industrie et pays, annuel
376-0054	Bilan des investissements internationaux, investissements directs canadiens à l'étranger et investissements directs étrangers au Canada, selon le genre d'exploitation canadienne et le capital investi, annuel
376-0055	Bilan des investissements internationaux, trimestriel
376-0056	Bilan des investissements internationaux, investissements de portefeuille et autres investissements au Canada, par secteur, trimestriel
376-0057	Bilan des investissements internationaux, investissements de portefeuille en obligations canadiennes, selon le valeur comptable et valeur au marché, trimestriel
376-0058	Bilan des investissements internationaux, investissements étrangers de portefeuille en obligations canadiennes et en instruments du marché monétaire canadien, par secteur et région géographique, mensuel
376-0059	Bilan des investissements internationaux, dette extérieure brute au Canada, position, par secteur, trimestriel

376-0063 Bilan des investissements internationaux, investissements étrangers de portefeuille en obligations canadiennes et en instruments du marché monétaire canadien, par secteur et région géographique, annuel

Choisis parmi les enquêtes de Statistique Canada

1534	Balance des paiements internationaux du Canada
1535	Opérations internationales du Canada en valeurs mobilières
1537	Bilan des investissements internationaux du Canada

Choisis parmi les tableaux sommaires de Statistique Canada

- *Canada : Données économiques et financières*
- *Balance des paiements internationaux du Canada*
- *Indicateurs économiques, par province et territoire (mensuel et trimestriel)*
- *Bilan des investissements internationaux du Canada*

Tableaux statistiques

Tableau 1
Opérations de portefeuille en valeurs mobilières avec les non-résidents

Période	Valeurs mobilières canadiennes				Valeurs mobilières étrangères			
	Obligations ¹	Actions	Marché monétaire ¹	Total	Obligations	Actions	Marché ^{1,2} monétaire	Total
Vecteurs								
Annuelle	v113046	v113075	v113078	v113045	v113132	v113135	v30424744	v113131
Trimestrielle	v113218	v113247	v113250	v113217	v113304	v113307	v30424750	v113303
Mensuelle	v113390	v113419	v113422	v113389	v113446	v113449	v30424756	v113445
millions de dollars								
2000	-21 458	35 232	824	14 598	-3 963	-59 965	..	-63 927
2001	41 002	4 125	-7 349	37 779	-1 920	-35 653	..	-37 573
2002	18 297	-1 531	1 833	18 599	-6 229	-21 253	-1 837	-29 319
2003	7 870	13 491	-1 646	19 714	-7 974	-7 699	-3 381	-19 054
2004	19 238	35 742	-429	54 550	-15 290	-8 092	-987	-24 369
2005	3 481	9 133	522	13 136	-29 488	-21 878	-2 089	-53 455
2006	16 564	10 814	3 711	31 089	-43 761	-28 107	-6 800	-78 668
2007	12 042	-41 994	-1 143	-31 096	-28 902	-30 946	11 422	-48 426
2008	17 259	2 746	11 125	31 130	14 354	-7 913	5 212	11 653
2009	84 571	26 246	681	111 498	9 030	-15 911	-1 847	-8 727
2010	96 112	18 179	3 138	117 429	1 379	-13 472	-2 442	-14 535
2011	44 177	21 136	32 021	97 335	5 888	-26 255	2 036	-18 331
2010								
Premier trimestre	19 267	-482	21	18 806	2 301	-6 285	-1 196	-5 179
Deuxième trimestre	32 866	7 926	340	41 133	2 696	-4 703	744	-1 263
Troisième trimestre	26 296	2 909	415	29 619	425	-5 218	-2 340	-7 133
Quatrième trimestre	17 683	7 826	2 362	27 871	-4 043	2 734	350	-960
2011								
Premier trimestre	12 074	9 571	811	22 457	772	-3 665	-264	-3 158
Deuxième trimestre	12 334	2 227	5 162	19 724	7 437	-10 345	901	-2 008
Troisième trimestre	7 433	4 268	16 238	27 938	2 682	-8 278	192	-5 403
Quatrième trimestre	12 335	5 070	9 810	27 216	-5 003	-3 967	1 208	-7 762
2012								
Premier trimestre	14 470	-656	-7 759	6 055	3 011	-10 023	565	-6 447
2010								
Avril	9 971	2 720	-365	12 326	15	-594	412	-167
Mai	15 186	5 158	2 532	22 876	5 291	-2 039	-317	2 935
Juin	7 710	48	-1 827	5 931	-2 610	-2 070	650	-4 030
Juillet	5 741	-728	966	5 979	1 461	529	-519	1 471
Août	10 827	274	-705	10 396	116	-2 507	-1 013	-3 404
Septembre	9 728	3 362	154	13 245	-1 152	-3 239	-809	-5 200
Octobre	7 784	2 864	-1 044	9 604	668	927	-1 528	66
Novembre	7 001	164	927	8 092	-4 397	233	1 201	-2 963
Décembre	2 898	4 798	2 479	10 175	-314	1 574	677	1 937
2011								
Janvier	10 051	1 079	1 863	12 992	319	-1 724	-526	-1 931
Février	-1 169	4 984	-843	2 972	-1 889	-533	-440	-2 861
Mars	3 192	3 509	-209	6 493	2 342	-1 409	701	1 634
Avril	5 307	-779	3 035	7 562	2 453	-339	472	2 587
Mai	11 386	952	3 300	15 638	2 391	-6 221	128	-3 703
Juin	-4 358	2 055	-1 173	-3 476	2 594	-3 785	301	-891
Juillet	1 800	2 940	7 390	12 130	1 164	-2 952	-191	-1 979
Août	6 271	624	1 607	8 502	1 659	-4 387	232	-2 496
Septembre	-637	703	7 241	7 306	-141	-939	151	-929
Octobre	3 334	142	615	4 091	-1 098	-938	-2	-2 037
Novembre	5 888	3 342	5 674	14 904	-1 562	-1 649	291	-2 920
Décembre	3 113	1 586	3 522	8 221	-2 343	-1 379	918	-2 804
2012								
Janvier	1 976	-1 388	-4 627	-4 039	2 681	-3 941	358	-903
Février	13 694	445	-1 643	12 496	1 899	230	36	2 165
Mars	-1 200	288	-1 490	-2 402	-1 569	-6 312	172	-7 709
Avril	8 987	-941	2 109	10 155	2 875	-578	388	2 684

1. Incluant les nouvelles émissions, les remboursements, les opérations sur les émissions en circulation et le changement aux intérêts à payer ou à recevoir.

2. Les opérations en valeurs mobilières du marché monétaire étranger sont disponibles à partir de 2002.

Note(s) : Dans les tableaux 1 à 14 un signe moins indique l'achat de valeurs mobilières auprès des non-résidents, c'est-à-dire une sortie de capital du Canada.

Tableau 2-1

Opérations de portefeuille en obligations canadiennes avec les non-résidents, selon la catégorie de transactions et secteurs — Administration publique fédérale

Période	Nouvelles émissions et remboursements			Émissions en circulation			Intérêt			Total
	Nouvelles émissions	Remboursements	Total	Ventes	Achats	Total	Couru	Payé	Changement aux intérêts à payer	
Vecteurs										
Annuelle	v113055	v113062	v113175	v113088	v113095	v113048	v113182	v113189	v113069	v113196
Trimestrielle	v113227	v113234	v113347	v113260	v113267	v113220	v113354	v113361	v113241	v113368
Mensuelle	v113399	v113406	v113519	v113432	v113439	v113392	v113526	v113533	v113413	v113540
millions de dollars										
2000	0	-11 357	-11 357	350 351	-349 441	911	5 430	-5 790	-360	-10 806
2001	648	-11 402	-10 754	340 279	-337 209	3 070	4 958	-5 118	-160	-7 843
2002	0	-5 510	-5 510	341 127	-331 177	9 950	4 362	-4 594	-232	4 208
2003	0	-11 284	-11 284	521 427	-529 166	-7 740	4 111	-4 318	-206	-19 230
2004	0	-5 041	-5 041	501 901	-500 660	1 241	3 174	-3 118	56	-3 743
2005	0	-8 937	-8 937	644 507	-642 600	1 907	2 509	-2 656	-146	-7 176
2006	0	-4 753	-4 753	879 324	-874 908	4 416	2 210	-2 286	-76	-414
2007	0	-6 340	-6 340	771 100	-768 679	2 421	2 095	-2 187	-92	-4 011
2008	0	-10 508	-10 508	422 927	-415 613	7 314	2 069	-2 327	-258	-3 451
2009	2 943	-5 940	-2 997	397 967	-368 883	29 083	2 084	-2 149	-65	26 021
2010	2 959	-3 308	-349	720 133	-678 972	41 161	3 197	-3 300	-103	40 708
2011	0	-6 299	-6 299	803 557	-784 533	19 023	3 428	-3 429	-1	12 724
2010										
Premier trimestre	2 959	-201	2 758	161 932	-155 118	6 814	680	-151	529	10 101
Deuxième trimestre	0	-1 684	-1 684	189 183	-166 703	22 480	778	-1 401	-623	20 173
Troisième trimestre	0	-1 101	-1 101	185 384	-177 106	8 278	866	-218	648	7 825
Quatrième trimestre	0	-323	-323	183 634	-180 045	3 589	874	-1 531	-657	2 609
2011										
Premier trimestre	0	-144	-144	179 704	-175 702	4 003	860	-259	601	4 459
Deuxième trimestre	0	-5 263	-5 263	209 642	-202 013	7 629	865	-1 478	-613	1 753
Troisième trimestre	0	-11	-11	230 580	-233 098	-2 518	852	-265	587	-1 943
Quatrième trimestre	0	-881	-881	183 630	-173 720	9 910	850	-1 426	-575	8 454
2012										
Premier trimestre	2 487	-3 128	-640	209 182	-202 396	6 786	849	-331	518	6 664
2010										
Avril	0	0	0	59 444	-53 221	6 223	241	-3	238	6 462
Mai	0	0	0	74 170	-62 970	11 200	268	0	268	11 468
Juin	0	-1 684	-1 684	55 568	-50 512	5 056	269	-1 399	-1 129	2 243
Juillet	0	0	0	49 896	-46 000	3 895	285	0	285	4 181
Août	0	0	0	66 021	-64 570	1 451	294	0	294	1 745
Septembre	0	-1 101	-1 101	69 467	-66 536	2 931	286	-218	68	1 899
Octobre	0	-70	-70	63 849	-64 812	-963	293	-3	290	-743
Novembre	0	0	0	63 574	-60 677	2 897	284	0	284	3 181
Décembre	0	-253	-253	56 212	-54 556	1 655	296	-1 528	-1 231	171
2011										
Janvier	0	0	0	51 583	-46 392	5 191	298	-73	225	5 415
Février	0	0	0	48 550	-53 600	-5 049	267	0	267	-4 782
Mars	0	-144	-144	79 571	-75 710	3 861	295	-187	108	3 826
Avril	0	0	0	52 443	-51 410	1 033	288	0	288	1 321
Mai	0	0	0	72 539	-67 727	4 811	300	0	300	5 111
Juin	0	-5 263	-5 263	84 660	-82 876	1 784	278	-1 478	-1 200	-4 679
Juillet	0	0	0	64 097	-64 653	-556	291	0	291	-265
Août	0	0	0	90 595	-91 874	-1 279	288	-17	272	-1 008
Septembre	0	-11	-11	75 887	-76 571	-683	273	-249	24	-670
Octobre	0	0	0	63 089	-59 140	3 948	287	0	287	4 235
Novembre	0	0	0	63 308	-62 117	1 191	280	-7	273	1 464
Décembre	0	-881	-881	57 234	-52 463	4 771	284	-1 419	-1 135	2 755
2012										
Janvier	0	0	0	58 989	-57 524	1 465	286	-69	217	1 682
Février	2 487	0	2 487	69 391	-61 893	7 499	274	-62	212	10 198
Mars	0	-3 128	-3 128	80 801	-82 979	-2 178	290	-200	89	-5 216
Avril	0	0	0	77 583	-73 929	3 655	275	0	275	3 929

Note(s) : Dans les tableaux 1 à 14 un signe moins indique l'achat de valeurs mobilières auprès des non-résidents, c'est-à-dire une sortie de capital du Canada.

Tableau 2-2
Opérations de portefeuille en obligations canadiennes avec les non-résidents, selon la catégorie de transactions et secteurs — Entreprises publiques fédérales

Période	Nouvelles émissions et remboursements			Émissions en circulation			Intérêt			Total
	Nouvelles émissions	Remboursements	Total	Ventes	Achats	Total	Couru	Payé	Changement aux intérêts à payer	
Vecteurs										
Annuelle	v113056	v113063	v113176	v113089	v113096	v113049	v113183	v113190	v113070	v113197
Trimestrielle	v113228	v113235	v113348	v113261	v113268	v113221	v113355	v113362	v113242	v113369
Mensuelle	v113400	v113407	v113520	v113433	v113440	v113393	v113527	v113534	v113414	v113541
	millions de dollars									
2000	4 037	-5 141	-1 104	1 392	-1 235	156	880	-916	-37	-984
2001	5 196	-4 051	1 145	2 157	-1 343	814	815	-824	-9	1 950
2002	13 248	-4 925	8 323	9 737	-6 948	2 790	1 022	-862	160	11 273
2003	13 128	-3 524	9 604	12 277	-10 065	2 212	1 436	-1 203	232	12 049
2004	12 334	-3 740	8 593	21 347	-19 266	2 081	1 778	-1 586	192	10 866
2005	9 963	-3 233	6 731	102 317	-103 923	-1 607	1 988	-1 773	215	5 339
2006	8 577	-3 593	4 984	100 372	-95 168	5 204	2 364	-2 183	182	10 370
2007	16 345	-10 170	6 175	76 477	-71 552	4 925	2 720	-2 611	110	11 209
2008	15 868	-13 207	2 661	58 263	-52 965	5 298	3 293	-3 110	183	8 142
2009	19 456	-10 778	8 678	26 431	-23 256	3 175	3 238	-3 177	61	11 914
2010	16 419	-13 317	3 101	30 028	-26 892	3 135	3 194	-3 231	-37	6 200
2011	16 595	-18 616	-2 021	51 946	-42 931	9 015	3 401	-3 510	-109	6 886
2010										
Premier trimestre	2 417	-4 708	-2 291	6 569	-5 786	784	789	-547	241	-1 266
Deuxième trimestre	4 071	-2 974	1 097	6 265	-5 177	1 088	776	-1 011	-235	1 951
Troisième trimestre	5 215	-4 207	1 008	8 952	-7 633	1 320	807	-796	11	2 339
Quatrième trimestre	4 716	-1 429	3 287	8 241	-8 297	-56	821	-876	-55	3 176
2011										
Premier trimestre	4 484	-8 177	-3 693	12 638	-7 362	5 276	832	-547	285	1 868
Deuxième trimestre	4 868	-1 174	3 694	16 987	-13 689	3 298	853	-1 113	-260	6 732
Troisième trimestre	3 736	-7 107	-3 371	14 405	-13 285	1 119	878	-771	107	-2 145
Quatrième trimestre	3 507	-2 158	1 349	7 917	-8 595	-678	838	-1 078	-241	431
2012										
Premier trimestre	5 022	-1 786	3 236	11 277	-9 735	1 543	823	-492	332	5 110
2010										
Avril	0	-1 355	-1 355	1 644	-807	837	254	-121	132	-385
Mai	1 729	-189	1 539	1 835	-2 235	-400	264	-39	225	1 364
Juin	2 343	-1 430	913	2 785	-2 134	651	259	-851	-592	972
Juillet	55	-129	-74	2 023	-3 103	-1 079	270	-53	217	-936
Août	2 129	-306	1 823	2 488	-1 340	1 148	272	-17	254	3 225
Septembre	3 030	-3 771	-741	4 441	-3 190	1 251	266	-726	-460	49
Octobre	1 037	-713	323	1 971	-2 078	-107	275	-107	167	384
Novembre	2 177	-574	1 602	2 841	-2 712	129	268	-69	199	1 930
Décembre	1 503	-141	1 362	3 429	-3 507	-78	279	-701	-422	862
2011										
Janvier	143	-143	-1	3 116	-1 920	1 196	282	-5	277	1 472
Février	1 779	-121	1 658	3 299	-1 623	1 676	262	-35	227	3 561
Mars	2 562	-7 913	-5 351	6 223	-3 819	2 404	289	-507	-219	-3 165
Avril	988	-126	862	1 445	-1 240	205	277	-61	216	1 283
Mai	1 493	-185	1 308	6 351	-4 347	2 004	290	-57	233	3 545
Juin	2 387	-863	1 524	9 191	-8 102	1 089	286	-996	-709	1 904
Juillet	26	-918	-893	3 873	-3 465	407	297	-45	252	-233
Août	2 218	-357	1 861	6 014	-4 687	1 327	299	-92	206	3 394
Septembre	1 492	-5 832	-4 340	4 518	-5 133	-615	282	-634	-352	-5 306
Octobre	1 221	-401	819	1 472	-2 316	-844	283	-86	197	173
Novembre	1 391	-973	418	3 041	-2 510	531	273	-48	225	1 174
Décembre	896	-784	112	3 404	-3 768	-365	282	-945	-663	-915
2012										
Janvier	972	-32	941	1 495	-1 732	-237	280	-6	274	978
Février	1 351	-158	1 192	3 863	-3 828	35	262	-63	198	1 425
Mars	2 699	-1 596	1 103	5 920	-4 175	1 745	282	-423	-141	2 707
Avril	0	-448	-448	2 690	-2 383	307	275	-67	208	67

Note(s) : Dans les tableaux 1 à 14 un signe moins indique l'achat de valeurs mobilières auprès des non-résidents, c'est-à-dire une sortie de capital du Canada.

Tableau 2-3
Opérations de portefeuille en obligations canadiennes avec les non-résidents, selon la catégorie de transactions et secteurs — Administrations publiques provinciales

Période	Nouvelles émissions et remboursements			Émissions en circulation			Intérêt			Total
	Nouvelles émissions	Remboursements	Total	Ventes	Achats	Total	Couru	Payé	Changement aux intérêts à payer	
Vecteurs										
Annuelle	v113057	v113064	v113177	v113090	v113097	v113050	v113184	v113191	v113071	v113198
Trimestrielle	v113229	v113236	v113349	v113262	v113269	v113222	v113356	v113363	v113243	v113370
Mensuelle	v113401	v113408	v113521	v113434	v113441	v113394	v113528	v113535	v113415	v113542
	millions de dollars									
2000	3 846	-12 838	-8 992	15 434	-14 056	1 378	7 183	-7 354	-172	-7 786
2001	12 365	-12 105	260	10 406	-9 160	1 245	6 884	-6 781	103	1 608
2002	12 378	-11 809	568	11 495	-11 091	404	6 709	-6 842	-133	840
2003	13 452	-12 674	778	11 453	-11 731	-277	6 096	-6 186	-90	411
2004	7 738	-9 873	-2 135	12 182	-10 345	1 837	5 590	-5 781	-191	-490
2005	11 350	-8 505	2 845	18 865	-16 546	2 319	5 477	-5 418	59	5 224
2006	9 799	-10 666	-867	18 847	-17 077	1 770	5 136	-5 117	20	922
2007	2 903	-9 132	-6 229	17 220	-16 580	640	5 066	-5 170	-104	-5 693
2008	10 780	-9 951	829	14 960	-11 339	3 621	5 029	-5 034	-5	4 445
2009	23 782	-10 479	13 304	29 116	-26 808	2 308	5 342	-5 269	73	15 684
2010	19 121	-8 291	10 830	27 978	-19 399	8 579	5 471	-5 333	137	19 546
2011	12 914	-9 233	3 681	40 560	-30 603	9 957	5 717	-5 834	-117	13 520
2010										
Premier trimestre	3 243	-2 155	1 088	5 079	-4 162	917	1 297	-1 224	73	2 078
Deuxième trimestre	9 518	-546	8 972	5 746	-4 456	1 290	1 325	-1 662	-338	9 924
Troisième trimestre	5 309	-3 442	1 867	6 912	-4 160	2 753	1 405	-975	430	5 050
Quatrième trimestre	1 051	-2 149	-1 097	10 241	-6 620	3 620	1 444	-1 472	-28	2 495
2011										
Premier trimestre	3 608	-1 945	1 663	5 798	-6 175	-377	1 385	-1 224	161	1 447
Deuxième trimestre	4 808	-3 306	1 502	9 042	-7 427	1 615	1 406	-1 988	-582	2 536
Troisième trimestre	4 406	-1 282	3 124	12 616	-9 304	3 313	1 433	-993	440	6 876
Quatrième trimestre	92	-2 700	-2 608	13 103	-7 698	5 406	1 493	-1 629	-136	2 661
2012										
Premier trimestre	896	-2 559	-1 662	10 997	-8 874	2 123	1 456	-1 207	249	709
2010										
Avril	3 462	-205	3 257	1 937	-1 575	361	426	-551	-125	3 493
Mai	1 780	-260	1 521	1 670	-1 038	632	454	-311	142	2 295
Juin	4 275	-80	4 195	2 139	-1 843	296	445	-800	-355	4 136
Juillet	2 394	-1 156	1 239	1 663	-1 595	67	470	-465	5	1 311
Août	0	-528	-528	1 702	-928	774	475	-152	323	569
Septembre	2 915	-1 758	1 157	3 548	-1 637	1 911	460	-358	102	3 170
Octobre	0	-191	-191	4 799	-1 847	2 951	488	-264	224	2 984
Novembre	0	-503	-503	2 889	-2 619	270	473	-403	71	-162
Décembre	1 051	-1 455	-403	2 552	-2 154	399	483	-806	-323	-327
2011										
Janvier	3 488	-933	2 555	1 599	-2 432	-833	479	-424	55	1 777
Février	119	-987	-867	2 323	-2 222	100	432	-438	-6	-773
Mars	0	-25	-25	1 877	-1 521	356	474	-362	112	443
Avril	820	-174	645	2 058	-2 198	-140	457	-641	-184	322
Mai	2 968	-1 026	1 941	3 573	-2 540	1 033	479	-315	165	3 139
Juin	1 021	-2 105	-1 084	3 411	-2 689	723	470	-1 032	-563	-924
Juillet	764	-885	-121	2 003	-2 546	-543	473	-434	39	-626
Août	1 247	-10	1 238	4 088	-2 949	1 139	484	-131	353	2 729
Septembre	2 394	-387	2 007	6 526	-3 809	2 717	476	-428	49	4 773
Octobre	0	-1 302	-1 302	3 177	-2 487	690	504	-259	245	-368
Novembre	56	-952	-896	4 517	-2 401	2 116	487	-365	122	1 342
Décembre	36	-446	-410	5 409	-2 810	2 600	502	-1 005	-503	1 687
2012										
Janvier	0	-1 694	-1 694	3 886	-2 959	926	499	-399	100	-667
Février	349	-503	-154	3 094	-3 016	78	463	-425	37	-38
Mars	548	-362	186	4 017	-2 899	1 118	494	-382	111	1 415
Avril	1 792	-15	1 777	3 341	-3 265	76	479	-615	-136	1 717

Note(s) : Dans les tableaux 1 à 14 un signe moins indique l'achat de valeurs mobilières auprès des non-résidents, c'est-à-dire une sortie de capital du Canada.

Tableau 2-4

Opérations de portefeuille en obligations canadiennes avec les non-résidents, selon la catégorie de transactions et secteurs — Entreprises publiques provinciales

Période	Nouvelles émissions et remboursements			Émissions en circulation			Intérêt			Total
	Nouvelles émissions	Remboursements	Total	Ventes	Achats	Total	Couru	Payé	Changement aux intérêts à payer	
Vecteurs										
Annuelle	v113058	v113065	v113178	v113091	v113098	v113051	v113185	v113192	v113072	v113199
Trimestrielle	v113230	v113237	v113350	v113263	v113270	v113223	v113357	v113364	v113244	v113371
Mensuelle	v113402	v113409	v113522	v113435	v113442	v113395	v113529	v113536	v113416	v113543
	millions de dollars									
2000	199	-1 818	-1 619	2 138	-2 099	39	2 398	-2 390	7	-1 572
2001	1 058	-4 075	-3 017	1 606	-1 867	-261	2 191	-2 280	-89	-3 367
2002	0	-2 996	-2 996	943	-988	-44	1 860	-1 892	-32	-3 072
2003	0	-1 513	-1 513	1 143	-1 334	-190	1 550	-1 585	-34	-1 738
2004	0	-811	-811	1 092	-999	93	1 397	-1 406	-9	-727
2005	0	-813	-813	872	-926	-54	1 288	-1 284	4	-864
2006	0	-424	-424	1 745	-1 307	438	1 202	-1 182	20	34
2007	0	-433	-433	1 104	-1 300	-195	1 140	-1 131	9	-619
2008	0	-2 030	-2 030	695	-903	-208	998	-1 032	-35	-2 273
2009	0	-199	-199	737	-902	-166	994	-983	11	-353
2010	0	-36	-36	601	-610	-9	896	-875	22	-23
2011	908	-925	-17	843	-1 156	-313	837	-818	20	-310
2010										
Premier trimestre	0	0	0	143	-173	-30	223	-264	-41	-72
Deuxième trimestre	0	-20	-20	120	-99	21	223	-189	34	35
Troisième trimestre	0	-16	-16	175	-201	-25	228	-243	-15	-57
Quatrième trimestre	0	0	0	162	-137	25	223	-178	45	70
2011										
Premier trimestre	0	0	0	207	-253	-47	214	-256	-42	-89
Deuxième trimestre	908	-638	270	261	-504	-243	206	-182	25	52
Troisième trimestre	0	0	0	195	-219	-24	206	-221	-15	-39
Quatrième trimestre	0	-287	-287	180	-179	1	211	-159	53	-234
2012										
Premier trimestre	0	-197	-197	205	-165	39	198	-245	-47	-205
2010										
Avril	0	-16	-16	44	-24	20	72	-91	-19	-14
Mai	0	0	0	32	-36	-4	77	-54	23	19
Juin	0	-4	-4	43	-39	5	74	-44	30	30
Juillet	0	0	0	27	-23	5	77	-108	-30	-26
Août	0	-16	-16	35	-77	-42	77	-97	-21	-78
Septembre	0	0	0	113	-101	12	74	-38	36	47
Octobre	0	0	0	48	-25	23	75	-92	-16	7
Novembre	0	0	0	47	-49	-2	73	-42	31	28
Décembre	0	0	0	67	-63	4	75	-44	30	35
2011										
Janvier	0	0	0	97	-23	74	74	-100	-26	48
Février	0	0	0	31	-156	-126	67	-95	-28	-154
Mars	0	0	0	79	-74	5	73	-61	12	17
Avril	0	-5	-5	28	-39	-11	69	-88	-18	-35
Mai	0	-573	-573	14	-23	-9	70	-52	19	-563
Juin	908	-59	849	219	-442	-222	66	-42	24	651
Juillet	0	0	0	42	-25	17	68	-99	-31	-13
Août	0	0	0	50	-89	-38	70	-88	-18	-56
Septembre	0	0	0	102	-106	-3	68	-35	33	30
Octobre	0	0	0	93	-91	3	72	-90	-18	-16
Novembre	0	-211	-211	61	-70	-9	70	-25	45	-176
Décembre	0	-76	-76	26	-18	7	70	-44	26	-43
2012										
Janvier	0	0	0	53	-12	41	69	-100	-31	10
Février	0	-185	-185	49	-117	-68	62	-85	-23	-275
Mars	0	-12	-12	102	-36	66	66	-60	6	61
Avril	0	0	0	169	-46	122	65	-88	-24	99

Note(s) : Dans les tableaux 1 à 14 un signe moins indique l'achat de valeurs mobilières auprès des non-résidents, c'est-à-dire une sortie de capital du Canada.

Tableau 2-5
Opérations de portefeuille en obligations canadiennes avec les non-résidents, selon la catégorie de transactions et secteurs — Municipalités

Période	Nouvelles émissions et remboursements			Émissions en circulation			Intérêt			Total
	Nouvelles émissions	Remboursements	Total	Ventes	Achats	Total	Couru	Payé	Changement aux intérêts à payer	
Vecteurs										
Annuelle	v113059	v113066	v113179	v113092	v113099	v113052	v113186	v113193	v113073	v113200
Trimestrielle	v113231	v113238	v113351	v113264	v113271	v113224	v113358	v113365	v113245	v113372
Mensuelle	v113403	v113410	v113523	v113436	v113443	v113396	v113530	v113537	v113417	v113544
millions de dollars										
2000	66	-587	-521	144	-107	37	412	-422	-10	-494
2001	333	-933	-601	464	-240	224	355	-370	-15	-391
2002	0	-1 054	-1 054	295	-261	34	295	-336	-41	-1 061
2003	376	-998	-622	486	-164	322	224	-256	-32	-332
2004	657	-634	23	466	-141	325	203	-218	-14	333
2005	275	-188	87	631	-154	477	208	-203	5	569
2006	353	-404	-51	435	-235	200	219	-231	-12	136
2007	0	-302	-302	518	-142	377	219	-222	-3	71
2008	0	-241	-241	577	-112	465	228	-233	-5	219
2009	0	-141	-141	432	-172	260	233	-232	1	120
2010	0	-97	-97	741	-278	463	229	-227	2	368
2011	0	-268	-268	1 216	-354	862	248	-257	-8	586
2010										
Premier trimestre	0	-7	-7	124	-60	64	56	-34	22	79
Deuxième trimestre	0	-26	-26	270	-93	177	55	-81	-26	125
Troisième trimestre	0	-52	-52	181	-47	134	58	-30	28	110
Quatrième trimestre	0	-12	-12	166	-78	88	60	-82	-22	54
2011										
Premier trimestre	0	-85	-85	179	-51	129	58	-34	24	68
Deuxième trimestre	0	-49	-49	423	-117	306	61	-97	-36	222
Troisième trimestre	0	-35	-35	148	-96	52	63	-32	31	48
Quatrième trimestre	0	-99	-99	466	-91	375	66	-94	-28	248
2012										
Premier trimestre	0	-16	-16	154	-124	30	65	-33	32	46
2010										
Avril	0	-7	-7	42	-74	-32	18	-10	8	-31
Mai	0	-18	-18	14	-6	8	18	-12	7	-3
Juin	0	-1	-1	214	-13	201	18	-59	-41	159
Juillet	0	0	0	53	-25	28	19	-15	5	32
Août	0	-35	-35	99	-10	89	20	-8	11	66
Septembre	0	-17	-17	29	-12	17	19	-7	12	12
Octobre	0	-4	-4	86	-15	71	20	-10	10	78
Novembre	0	-4	-4	44	-43	1	20	-13	6	4
Décembre	0	-4	-4	36	-21	15	20	-58	-39	-27
2011										
Janvier	0	-2	-2	36	-15	21	20	-15	5	24
Février	0	-11	-11	27	-29	-1	18	-7	11	-1
Mars	0	-72	-72	116	-7	109	20	-11	9	46
Avril	0	0	0	135	-40	95	20	-13	7	102
Mai	0	-6	-6	77	-7	69	21	-14	7	71
Juin	0	-43	-43	211	-69	142	21	-70	-50	49
Juillet	0	-6	-6	26	-71	-45	21	-16	6	-46
Août	0	-3	-3	38	-19	19	21	-8	13	29
Septembre	0	-26	-26	84	-6	79	21	-9	12	64
Octobre	0	-11	-11	245	-27	218	22	-11	11	217
Novembre	0	-75	-75	131	-23	107	22	-15	6	39
Décembre	0	-13	-13	90	-40	50	22	-67	-45	-8
2012										
Janvier	0	0	0	54	-64	-11	22	-17	5	-5
Février	0	-2	-2	41	-18	23	21	-8	12	33
Mars	0	-13	-13	59	-41	18	22	-8	14	19
Avril	0	-3	-3	139	-85	54	21	-16	6	57

Note(s) : Dans les tableaux 1 à 14 un signe moins indique l'achat de valeurs mobilières auprès des non-résidents, c'est-à-dire une sortie de capital du Canada.

Tableau 2-6

Opérations de portefeuille en obligations canadiennes avec les non-résidents, selon la catégorie de transactions et secteurs — Toutes les administrations publiques et leurs entreprises

Période	Nouvelles émissions et remboursements			Émissions en circulation			Intérêt			Total
	Nouvelles émissions	Remboursements	Total	Ventes	Achats	Total	Couru	Payé	Changement aux intérêts à payer	
Vecteurs										
Annuelle	v113204	v113205	v113203	v113207	v113208	v113206	v113210	v113211	v113209	v113202
Trimestrielle	v113376	v113377	v113375	v113379	v113380	v113378	v113382	v113383	v113381	v113374
Mensuelle	v113548	v113549	v113547	v113551	v113552	v113550	v113554	v113555	v113553	v113546
millions de dollars										
2000	8 148	-31 741	-23 593	369 459	-366 938	2 521	16 303	-16 873	-570	-21 642
2001	19 600	-32 566	-12 967	354 912	-349 819	5 093	15 204	-15 373	-169	-8 043
2002	25 626	-26 293	-667	363 598	-350 464	13 134	14 247	-14 525	-278	12 189
2003	26 956	-29 993	-3 037	546 786	-552 459	-5 673	13 418	-13 548	-130	-8 840
2004	20 728	-20 099	629	536 987	-531 410	5 577	12 142	-12 109	33	6 239
2005	21 588	-21 676	-87	767 192	-764 148	3 043	11 470	-11 333	136	3 092
2006	18 728	-19 840	-1 112	1 000 722	-988 695	12 027	11 132	-10 999	133	11 048
2007	19 248	-26 378	-7 130	866 419	-858 252	8 168	11 240	-11 320	-80	957
2008	26 648	-35 937	-9 289	497 422	-480 932	16 491	11 617	-11 736	-120	7 082
2009	46 181	-27 537	18 645	454 682	-420 021	34 661	11 892	-11 810	82	53 387
2010	38 499	-25 050	13 449	779 480	-726 152	53 329	12 987	-12 966	21	66 799
2011	30 417	-35 341	-4 924	898 122	-859 577	38 545	13 632	-13 848	-216	33 405
2010										
Premier trimestre	8 618	-7 070	1 548	173 848	-165 300	8 548	3 044	-2 220	824	10 920
Deuxième trimestre	13 589	-5 250	8 339	201 583	-176 527	25 056	3 156	-4 344	-1 188	32 207
Troisième trimestre	10 524	-8 817	1 706	201 605	-189 146	12 459	3 364	-2 263	1 101	15 266
Quatrième trimestre	5 768	-3 912	1 855	202 444	-195 178	7 266	3 422	-4 139	-717	8 405
2011										
Premier trimestre	8 091	-10 350	-2 259	198 526	-189 542	8 984	3 350	-2 321	1 029	7 754
Deuxième trimestre	10 585	-10 429	155	236 355	-223 750	12 605	3 392	-4 858	-1 466	11 295
Troisième trimestre	8 142	-8 436	-294	257 944	-256 002	1 942	3 433	-2 284	1 149	2 796
Quatrième trimestre	3 599	-6 125	-2 526	205 296	-190 282	15 014	3 458	-4 385	-928	11 560
2012										
Premier trimestre	8 406	-7 685	721	231 815	-221 294	10 521	3 391	-2 308	1 083	12 325
2010										
Avril	3 462	-1 582	1 880	63 112	-55 702	7 410	1 010	-776	234	9 524
Mai	3 509	-467	3 042	77 721	-66 285	11 437	1 081	-415	665	15 144
Juin	6 618	-3 200	3 418	60 750	-54 541	6 209	1 065	-3 153	-2 088	7 539
Juillet	2 450	-1 286	1 164	53 662	-50 746	2 916	1 122	-640	482	4 562
Août	2 129	-885	1 245	70 345	-66 925	3 421	1 137	-276	862	5 527
Septembre	5 945	-6 647	-702	77 598	-71 476	6 122	1 105	-1 347	-243	5 177
Octobre	1 037	-978	58	70 753	-68 777	1 976	1 151	-475	676	2 710
Novembre	2 177	-1 081	1 096	69 395	-66 101	3 294	1 118	-527	591	4 981
Décembre	2 554	-1 853	701	62 296	-60 300	1 996	1 153	-3 137	-1 984	713
2011										
Janvier	3 631	-1 078	2 553	56 431	-50 782	5 649	1 154	-618	535	8 737
Février	1 899	-1 118	780	54 230	-57 630	-3 400	1 045	-575	471	-2 149
Mars	2 562	-8 153	-5 592	87 865	-81 131	6 734	1 151	-1 128	23	1 166
Avril	1 808	-306	1 502	56 110	-54 927	1 182	1 110	-802	309	2 993
Mai	4 461	-1 790	2 671	82 553	-74 645	7 908	1 160	-437	723	11 302
Juin	4 316	-8 333	-4 017	97 693	-94 178	3 515	1 121	-3 619	-2 498	-3 000
Juillet	790	-1 809	-1 019	70 041	-70 761	-720	1 150	-594	557	-1 183
Août	3 465	-370	3 096	100 785	-99 618	1 167	1 162	-336	826	5 089
Septembre	3 887	-6 257	-2 370	87 118	-85 624	1 494	1 120	-1 354	-234	-1 110
Octobre	1 221	-1 715	-494	68 076	-64 062	4 015	1 167	-446	721	4 242
Novembre	1 446	-2 210	-764	71 057	-67 121	3 937	1 130	-459	671	3 843
Décembre	932	-2 200	-1 268	66 162	-59 100	7 063	1 160	-3 480	-2 320	3 475
2012										
Janvier	972	-1 726	-753	64 476	-62 291	2 185	1 156	-590	566	1 998
Février	4 187	-848	3 339	76 439	-68 872	7 566	1 081	-644	438	11 342
Mars	3 247	-5 111	-1 864	90 899	-90 130	769	1 154	-1 074	80	-1 015
Avril	1 792	-466	1 326	83 921	-79 708	4 214	1 115	-785	330	5 869

Note(s) : Dans les tableaux 1 à 14 un signe moins indique l'achat de valeurs mobilières auprès des non-résidents, c'est-à-dire une sortie de capital du Canada.

Tableau 2-7
Opérations de portefeuille en obligations canadiennes avec les non-résidents, selon la catégorie de transactions et secteurs — Sociétés

Période	Nouvelles émissions et remboursements			Émissions en circulation			Intérêt			Total
	Nouvelles émissions	Remboursements	Total	Ventes	Achats	Total	Couru	Payé	Changement aux intérêts à payer	
Vecteurs										
Annuelle	v113060	v113067	v113180	v113093	v113100	v113053	v113187	v113194	v113074	v113201
Trimestrielle	v113232	v113239	v113352	v113265	v113272	v113225	v113359	v113366	v113246	v113373
Mensuelle	v113404	v113411	v113524	v113437	v113444	v113397	v113531	v113538	v113418	v113545
	millions de dollars									
2000	12 821	-14 366	-1 545	24 938	-23 609	1 330	9 829	-9 429	400	184
2001	63 340	-19 091	44 248	23 827	-20 058	3 769	10 947	-9 919	1 028	49 045
2002	25 599	-20 823	4 776	22 376	-21 535	841	12 917	-12 426	492	6 109
2003	32 941	-20 458	12 483	18 609	-14 888	3 720	11 596	-11 091	506	16 709
2004	28 654	-16 293	12 361	12 163	-12 028	135	11 713	-11 209	504	12 999
2005	15 670	-16 457	-787	18 035	-17 262	773	11 373	-10 970	402	388
2006	23 349	-20 239	3 111	14 253	-12 094	2 159	10 277	-10 031	246	5 515
2007	26 493	-17 325	9 168	10 797	-9 233	1 565	10 570	-10 217	352	11 085
2008	23 960	-17 710	6 250	10 596	-7 005	3 591	11 396	-11 062	335	10 176
2009	41 891	-14 906	26 985	14 869	-11 157	3 712	13 058	-12 571	487	31 184
2010	30 996	-15 890	15 106	28 422	-14 610	13 812	13 315	-12 920	395	29 313
2011	25 334	-24 661	673	41 736	-31 851	9 885	13 436	-13 223	213	10 772
2010										
Premier trimestre	5 554	-2 259	3 295	7 469	-3 225	4 244	3 211	-2 403	808	8 346
Deuxième trimestre	3 044	-5 551	-2 507	6 940	-3 105	3 835	3 243	-3 912	-669	659
Troisième trimestre	9 063	-3 028	6 035	7 781	-3 650	4 131	3 391	-2 528	863	11 030
Quatrième trimestre	13 335	-5 052	8 283	6 233	-4 631	1 602	3 470	-4 077	-607	9 278
2011										
Premier trimestre	4 015	-4 381	-367	8 960	-5 018	3 942	3 284	-2 539	745	4 320
Deuxième trimestre	5 916	-6 642	-726	9 166	-6 642	2 524	3 292	-4 050	-758	1 040
Troisième trimestre	6 514	-4 617	1 897	12 207	-10 197	2 009	3 367	-2 637	730	4 637
Quatrième trimestre	8 889	-9 020	-131	11 404	-9 994	1 410	3 493	-3 997	-504	775
2012										
Premier trimestre	7 959	-6 556	1 403	13 685	-13 580	104	3 364	-2 727	638	2 145
2010										
Avril	915	-3 222	-2 307	3 621	-1 098	2 523	1 050	-819	231	446
Mai	32	-316	-284	1 903	-949	954	1 113	-1 740	-627	42
Juin	2 097	-2 013	84	1 417	-1 058	359	1 080	-1 353	-273	170
Juillet	936	-1 652	-716	3 147	-1 437	1 711	1 128	-944	184	1 179
Août	3 657	-542	3 116	2 880	-1 111	1 769	1 146	-731	415	5 300
Septembre	4 470	-834	3 636	1 753	-1 102	651	1 117	-853	264	4 551
Octobre	4 964	-840	4 123	2 058	-1 257	801	1 165	-1 016	149	5 074
Novembre	4 672	-2 328	2 344	2 123	-1 820	302	1 131	-1 758	-626	2 020
Décembre	3 700	-1 884	1 816	2 052	-1 554	498	1 174	-1 304	-130	2 185
2011										
Janvier	1 514	-845	669	1 967	-1 710	257	1 135	-748	387	1 313
Février	769	-2 253	-1 484	3 857	-1 471	2 386	1 024	-946	78	980
Mars	1 732	-1 284	448	3 136	-1 837	1 300	1 124	-845	279	2 027
Avril	1 410	-1 007	403	3 732	-2 061	1 671	1 078	-838	240	2 314
Mai	2 288	-2 213	75	2 797	-2 258	539	1 126	-1 655	-529	85
Juin	2 218	-3 422	-1 204	2 638	-2 323	314	1 088	-1 557	-469	-1 358
Juillet	3 416	-1 711	1 705	5 399	-4 314	1 085	1 107	-914	193	2 983
Août	3 074	-2 117	957	3 476	-3 590	-114	1 140	-801	339	1 182
Septembre	25	-790	-765	3 332	-2 293	1 039	1 121	-923	198	472
Octobre	446	-2 633	-2 186	4 621	-3 464	1 157	1 173	-1 051	122	-907
Novembre	6 403	-3 619	2 783	4 128	-4 350	-222	1 144	-1 661	-517	2 045
Décembre	2 040	-2 768	-728	2 654	-2 180	474	1 176	-1 285	-109	-362
2012										
Janvier	1 612	-1 937	-325	4 692	-4 696	-4	1 154	-846	307	-22
Février	1 762	-257	1 505	4 856	-4 128	728	1 069	-951	118	2 351
Mars	4 585	-4 362	223	4 136	-4 756	-620	1 142	-930	212	-185
Avril	2 700	-1 003	1 697	4 168	-2 998	1 170	1 108	-858	250	3 118

Note(s) : Dans les tableaux 1 à 14 un signe moins indique l'achat de valeurs mobilières auprès des non-résidents, c'est-à-dire une sortie de capital du Canada.

Tableau 2-8
Opérations de portefeuille en obligations canadiennes avec les non-résidents, selon la catégorie de transactions et secteurs — Total de tous les secteurs

Période	Nouvelles émissions et remboursements			Émissions en circulation			Intérêt			Total
	Nouvelles émissions	Remboursements	Total	Ventes	Achats	Total	Couru	Payé	Changement aux intérêts à payer	
Vecteurs										
Annuelle	v113054	v113061	v113174	v113087	v113094	v113047	v113181	v113188	v113068	v113195
Trimestrielle	v113226	v113233	v113346	v113259	v113266	v113219	v113353	v113360	v113240	v113367
Mensuelle	v113398	v113405	v113518	v113431	v113438	v113391	v113525	v113532	v113412	v113539
	millions de dollars									
2000	20 969	-46 107	-25 139	394 398	-390 547	3 851	26 132	-26 302	-170	-21 458
2001	82 939	-51 658	31 282	378 739	-369 877	8 862	26 151	-25 292	859	41 002
2002	51 225	-47 116	4 109	385 975	-372 000	13 975	27 164	-26 951	214	18 297
2003	59 897	-50 450	9 447	565 395	-567 348	-1 953	25 014	-24 638	376	7 870
2004	49 382	-36 392	12 990	549 150	-543 439	5 711	23 854	-23 318	537	19 238
2005	37 259	-38 133	-874	785 227	-781 411	3 816	22 843	-22 304	539	3 481
2006	42 077	-40 079	1 999	1 014 975	-1 000 789	14 186	21 409	-21 030	379	16 564
2007	45 741	-43 703	2 037	877 217	-867 485	9 732	21 810	-21 538	272	12 042
2008	50 608	-53 647	-3 038	508 019	-487 937	20 082	23 013	-22 798	215	17 259
2009	88 072	-42 442	45 630	469 551	-431 178	38 373	24 950	-24 381	568	84 571
2010	69 495	-40 939	28 556	807 903	-740 762	67 141	26 302	-25 886	416	96 112
2011	55 752	-60 002	-4 250	939 858	-891 428	48 429	27 068	-27 070	-2	44 177
2010										
Premier trimestre	14 172	-9 329	4 843	181 317	-168 525	12 792	6 255	-4 623	1 632	19 267
Deuxième trimestre	16 633	-10 800	5 832	208 523	-179 632	28 891	6 399	-8 256	-1 857	32 866
Troisième trimestre	19 587	-11 845	7 742	209 386	-192 796	16 590	6 755	-4 791	1 964	26 296
Quatrième trimestre	19 103	-8 964	10 138	208 677	-199 809	8 869	6 892	-8 216	-1 324	17 683
2011										
Premier trimestre	12 106	-14 732	-2 626	207 486	-194 560	12 926	6 634	-4 859	1 774	12 074
Deuxième trimestre	16 501	-17 072	-571	245 521	-230 392	15 129	6 684	-8 908	-2 224	12 334
Troisième trimestre	14 656	-13 053	1 603	270 151	-266 200	3 951	6 800	-4 921	1 879	7 433
Quatrième trimestre	12 488	-15 145	-2 657	216 700	-200 276	16 424	6 951	-8 382	-1 431	12 335
2012										
Premier trimestre	16 364	-14 240	2 124	245 499	-234 874	10 625	6 755	-5 034	1 721	14 470
2010										
Avril	4 377	-4 804	-427	66 732	-56 800	9 933	2 060	-1 595	465	9 971
Mai	3 541	-783	2 758	79 624	-67 234	12 390	2 193	-2 155	38	15 186
Juin	8 715	-5 213	3 502	62 167	-55 599	6 568	2 145	-4 506	-2 360	7 710
Juillet	3 386	-2 937	448	56 809	-52 183	4 627	2 251	-1 584	667	5 741
Août	5 787	-1 427	4 360	73 226	-68 036	5 190	2 284	-1 007	1 277	10 827
Septembre	10 415	-7 481	2 933	79 351	-72 577	6 773	2 221	-2 200	21	9 728
Octobre	6 001	-1 819	4 182	72 811	-70 034	2 777	2 316	-1 491	825	7 784
Novembre	6 849	-3 409	3 439	71 518	-67 921	3 597	2 249	-2 284	-35	7 001
Décembre	6 254	-3 736	2 517	64 348	-61 854	2 494	2 327	-4 441	-2 113	2 898
2011										
Janvier	5 145	-1 923	3 222	58 398	-52 492	5 906	2 289	-1 366	923	10 051
Février	2 667	-3 371	-704	58 087	-59 101	-1 014	2 070	-1 521	549	-1 169
Mars	4 294	-9 437	-5 144	91 001	-82 967	8 034	2 275	-1 973	302	3 192
Avril	3 217	-1 313	1 904	59 841	-56 988	2 853	2 188	-1 639	549	5 307
Mai	6 750	-4 004	2 746	85 349	-76 903	8 447	2 287	-2 093	194	11 386
Juin	6 534	-11 755	-5 221	100 331	-96 501	3 829	2 209	-5 176	-2 967	-4 358
Juillet	4 206	-3 520	686	75 440	-75 075	365	2 257	-1 508	750	1 800
Août	6 539	-2 487	4 052	104 261	-103 208	1 053	2 302	-1 137	1 165	6 271
Septembre	3 912	-7 047	-3 135	90 450	-87 917	2 533	2 241	-2 277	-36	-637
Octobre	1 667	-4 347	-2 680	72 698	-67 526	5 171	2 341	-1 497	843	3 334
Novembre	7 849	-5 830	2 019	75 186	-71 470	3 715	2 274	-2 121	154	5 888
Décembre	2 972	-4 968	-1 996	68 817	-61 280	7 537	2 336	-4 764	-2 428	3 113
2012										
Janvier	2 584	-3 663	-1 078	69 169	-66 987	2 181	2 310	-1 436	873	1 976
Février	5 949	-1 105	4 843	81 295	-73 000	8 295	2 150	-1 594	556	13 694
Mars	7 831	-9 472	-1 641	95 036	-94 887	149	2 296	-2 004	292	-1 200
Avril	4 491	-1 468	3 023	88 089	-82 705	5 384	2 223	-1 643	580	8 987

Note(s) : Dans les tableaux 1 à 14 un signe moins indique l'achat de valeurs mobilières auprès des non-résidents, c'est-à-dire une sortie de capital du Canada.

Tableau 3-1

Opérations de portefeuille en obligations canadiennes avec les non-résidents, selon la catégorie de transactions et zone géographique — États-Unis

Période	Nouvelles émissions et remboursements			Émissions en circulation			Intérêt			Total
	Nouvelles émissions	Remboursements	Total	Ventes	Achats	Total	Couru	Payé	Changement aux intérêts à payer	
Vecteurs										
Annuelle	v115098	v115099	v115097	v115101	v115102	v115100	v115104	v115105	v115103	v115096
Trimestrielle	v115247	v115248	v115246	v115250	v115251	v115249	v115253	v115254	v115252	v115245
Mensuelle	v115396	v115397	v115395	v115399	v115400	v115398	v115402	v115403	v115401	v115394
millions de dollars										
2000	11 141	-17 014	-5 873	230 619	-233 803	-3 184	14 398	-14 422	-24	-9 081
2001	62 664	-23 098	39 566	208 059	-206 728	1 330	15 751	-14 872	879	41 775
2002	32 152	-22 734	9 418	241 177	-229 377	11 799	17 317	-17 031	286	21 503
2003	32 768	-21 041	11 727	334 465	-343 297	-8 832	15 609	-15 221	387	3 282
2004	31 826	-14 743	17 083	346 415	-344 257	2 157	15 053	-14 388	666	19 906
2005	19 128	-20 202	-1 074	421 659	-429 598	-7 939	14 142	-13 656	486	-8 527
2006	22 248	-23 588	-1 340	511 292	-499 250	12 042	12 850	-12 778	72	10 775
2007	27 089	-20 973	6 116	494 364	-498 109	-3 746	12 850	-12 676	174	2 544
2008	28 126	-22 179	5 947	313 888	-306 432	7 456	13 777	-13 498	280	13 683
2009	58 430	-18 574	39 856	301 284	-277 942	23 342	16 020	-15 430	590	63 788
2010	45 052	-16 650	28 403	521 881	-481 350	40 532	17 126	-16 690	435	69 370
2011	40 884	-28 921	11 964	631 973	-605 543	26 430	17 702	-17 410	291	38 685
2010										
Premier trimestre	7 231	-4 654	2 577	125 249	-111 778	13 471	4 056	-3 205	851	16 899
Deuxième trimestre	8 639	-3 627	5 012	140 627	-122 105	18 522	4 184	-4 948	-764	22 769
Troisième trimestre	14 321	-4 995	9 326	117 623	-113 069	4 553	4 399	-3 372	1 027	14 906
Quatrième trimestre	14 860	-3 373	11 487	138 383	-134 397	3 986	4 487	-5 166	-678	14 795
2011										
Premier trimestre	7 656	-6 707	949	152 726	-142 005	10 721	4 300	-3 369	931	12 600
Deuxième trimestre	11 420	-8 705	2 715	152 871	-149 994	2 877	4 327	-5 218	-892	4 701
Troisième trimestre	11 003	-4 488	6 515	179 227	-171 737	7 490	4 440	-3 485	955	14 960
Quatrième trimestre	10 806	-9 021	1 785	147 149	-141 807	5 342	4 636	-5 338	-702	6 425
2012										
Premier trimestre	11 131	-7 506	3 625	167 880	-160 609	7 271	4 498	-3 627	871	11 767
2010										
Avril	2 502	-2 280	222	45 735	-37 774	7 962	1 344	-978	365	8 549
Mai	1 538	-422	1 115	52 282	-44 367	7 916	1 435	-1 718	-284	8 747
Juin	4 599	-925	3 674	42 609	-39 965	2 644	1 405	-2 251	-846	5 472
Juillet	3 272	-1 763	1 509	35 188	-32 959	2 229	1 465	-1 124	340	4 079
Août	4 501	-831	3 670	37 697	-37 289	407	1 487	-860	627	4 705
Septembre	6 548	-2 402	4 146	44 738	-42 821	1 917	1 447	-1 388	59	6 123
Octobre	5 096	-1 006	4 090	43 296	-41 003	2 293	1 503	-1 157	347	6 730
Novembre	4 597	-708	3 889	47 405	-45 340	2 064	1 462	-1 687	-226	5 728
Décembre	5 168	-1 659	3 508	47 682	-48 053	-371	1 522	-2 321	-799	2 338
2011										
Janvier	3 556	-1 056	2 500	44 742	-41 090	3 652	1 483	-1 027	456	6 608
Février	1 362	-1 020	343	38 884	-39 359	-475	1 341	-1 053	288	156
Mars	2 738	-4 632	-1 894	69 100	-61 556	7 544	1 475	-1 289	186	5 836
Avril	2 454	-993	1 461	41 418	-40 202	1 216	1 418	-1 015	403	3 080
Mai	4 260	-2 531	1 729	53 283	-49 319	3 964	1 479	-1 567	-88	5 605
Juin	4 706	-5 180	-474	58 169	-60 472	-2 303	1 430	-2 637	-1 207	-3 984
Juillet	3 065	-1 803	1 262	51 176	-50 748	428	1 459	-1 094	365	2 055
Août	5 418	-1 302	4 116	68 546	-62 826	5 720	1 499	-911	588	10 424
Septembre	2 520	-1 383	1 137	59 505	-58 163	1 342	1 482	-1 481	2	2 481
Octobre	1 602	-2 323	-721	49 140	-47 978	1 161	1 556	-1 179	377	818
Novembre	6 924	-3 817	3 107	53 262	-51 190	2 072	1 519	-1 601	-82	5 097
Décembre	2 280	-2 881	-601	44 747	-42 639	2 108	1 560	-2 558	-998	510
2012										
Janvier	1 481	-2 140	-659	47 136	-46 661	475	1 537	-1 088	450	266
Février	3 615	-510	3 106	55 817	-48 536	7 281	1 430	-1 153	277	10 664
Mars	6 034	-4 857	1 178	64 926	-65 412	-486	1 531	-1 386	145	837
Avril	3 953	-959	2 994	62 190	-57 477	4 713	1 485	-1 035	450	8 157

Note(s) : Dans les tableaux 1 à 14 un signe moins indique l'achat de valeurs mobilières auprès des non-résidents, c'est-à-dire une sortie de capital du Canada.

Tableau 3-2
Opérations de portefeuille en obligations canadiennes avec les non-résidents, selon la catégorie de transactions et zone géographique — Royaume-Uni

Période	Nouvelles émissions et remboursements			Émissions en circulation			Intérêt			Total
	Nouvelles émissions	Remboursements	Total	Ventes	Achats	Total	Couru	Payé	Changement aux intérêts à payer	
Vecteurs										
Annuelle	v115108	v115109	v115107	v115111	v115112	v115110	v115114	v115115	v115113	v115106
Trimestrielle	v115257	v115258	v115256	v115260	v115261	v115259	v115263	v115264	v115262	v115255
Mensuelle	v115406	v115407	v115405	v115409	v115410	v115408	v115412	v115413	v115411	v115404
millions de dollars										
2000	7 650	-8 827	-1 177	121 463	-116 317	5 146	2 341	-2 845	-503	3 466
2001	9 947	-9 120	827	128 053	-123 342	4 711	2 258	-3 002	-745	4 793
2002	12 817	-5 781	7 037	96 401	-97 749	-1 348	2 398	-2 936	-538	5 151
2003	15 830	-8 750	7 081	168 639	-169 061	-421	2 543	-3 011	-469	6 191
2004	9 485	-7 777	1 708	132 169	-131 096	1 073	2 477	-3 118	-641	2 140
2005	11 245	-7 954	3 290	287 098	-289 009	-1 911	2 405	-3 047	-642	738
2006	13 527	-7 248	6 278	425 897	-430 987	-5 090	2 475	-2 871	-395	793
2007	13 549	-9 730	3 819	295 857	-295 396	461	2 942	-3 382	-439	3 840
2008	14 218	-8 115	6 103	120 977	-115 384	5 592	3 169	-3 658	-489	11 206
2009	22 506	-8 137	14 369	99 886	-95 639	4 248	3 443	-3 899	-455	18 161
2010	12 300	-9 508	2 792	175 437	-164 739	10 698	3 617	-4 253	-636	12 855
2011	5 785	-17 729	-11 944	163 015	-153 606	9 410	3 571	-4 406	-834	-3 368
2010										
Premier trimestre	2 158	-1 216	942	29 459	-29 748	-289	861	-702	160	812
Deuxième trimestre	5 115	-3 006	2 109	35 168	-30 454	4 714	865	-1 509	-644	6 179
Troisième trimestre	2 572	-3 290	-718	62 002	-58 683	3 320	936	-691	245	2 846
Quatrième trimestre	2 456	-1 995	460	48 808	-45 855	2 954	955	-1 352	-396	3 018
2011										
Premier trimestre	2 441	-5 342	-2 901	36 642	-35 533	1 109	929	-725	205	-1 588
Deuxième trimestre	1 946	-3 953	-2 007	51 335	-46 534	4 802	913	-1 718	-804	1 991
Troisième trimestre	1 069	-5 692	-4 623	42 673	-43 856	-1 183	885	-661	224	-5 583
Quatrième trimestre	330	-2 742	-2 412	32 365	-27 682	4 683	844	-1 302	-458	1 812
2012										
Premier trimestre	3 438	-2 747	691	30 161	-26 531	3 630	812	-628	184	4 504
2010										
Avril	697	-1 381	-684	9 163	-8 349	814	278	-389	-111	19
Mai	1 149	-217	932	15 596	-13 343	2 253	296	-276	20	3 206
Juin	3 268	-1 408	1 860	10 409	-8 762	1 647	291	-844	-553	2 954
Juillet	114	-252	-138	11 880	-11 002	878	313	-241	72	811
Août	397	-313	84	26 149	-24 725	1 424	317	-33	283	1 791
Septembre	2 062	-2 725	-664	23 974	-22 956	1 018	306	-416	-110	244
Octobre	264	-381	-117	22 552	-21 901	651	321	-194	127	662
Novembre	1 970	-774	1 196	17 255	-16 609	646	314	-328	-14	1 828
Décembre	222	-841	-619	9 001	-7 345	1 657	320	-830	-510	528
2011										
Janvier	827	-827	0	7 440	-6 555	884	321	-153	168	1 052
Février	1 019	-1 015	4	13 651	-13 689	-39	291	-223	68	33
Mars	595	-3 500	-2 905	15 552	-15 289	264	317	-349	-31	-2 673
Avril	514	-128	385	9 405	-9 082	322	302	-397	-95	613
Mai	727	-1 399	-673	18 179	-15 328	2 850	315	-348	-33	2 145
Juin	706	-2 425	-1 720	23 752	-22 123	1 629	296	-972	-676	-767
Juillet	202	-1 234	-1 032	12 330	-13 121	-790	299	-216	84	-1 739
Août	440	-603	-164	16 093	-16 789	-696	302	-54	248	-612
Septembre	427	-3 854	-3 427	14 249	-13 946	303	283	-391	-108	-3 232
Octobre	0	-956	-956	9 470	-8 613	857	289	-173	116	17
Novembre	173	-1 071	-898	10 674	-9 885	789	275	-304	-29	-138
Décembre	157	-715	-558	12 221	-9 184	3 037	280	-825	-545	1 934
2012										
Janvier	956	-1 038	-82	10 458	-8 404	2 054	278	-129	149	2 120
Février	1 473	-449	1 024	9 324	-8 369	955	259	-219	41	2 019
Mars	1 009	-1 260	-251	10 379	-9 758	621	274	-280	-5	365
Avril	464	-460	4	8 561	-9 149	-588	263	-379	-116	-700

Note(s) : Dans les tableaux 1 à 14 un signe moins indique l'achat de valeurs mobilières auprès des non-résidents, c'est-à-dire une sortie de capital du Canada.

Tableau 3-3

Opérations de portefeuille en obligations canadiennes avec les non-résidents, selon la catégorie de transactions et zone géographique — Autres pays de l'UE

Période	Nouvelles émissions et remboursements			Émissions en circulation			Intérêt			Total
	Nouvelles émissions	Remboursements	Total	Ventes	Achats	Total	Couru	Payé	Changement aux intérêts à payer	
Vecteurs										
Annuelle	v115118	v115119	v115117	v115121	v115122	v115120	v115124	v115125	v115123	v115116
Trimestrielle	v115267	v115268	v115266	v115270	v115271	v115269	v115273	v115274	v115272	v115265
Mensuelle	v115416	v115417	v115415	v115419	v115420	v115418	v115422	v115423	v115421	v115414
millions de dollars										
2000	183	-7 252	-7 068	17 469	-15 235	2 233	3 253	-3 183	70	-4 765
2001	7 242	-5 988	1 254	17 057	-16 482	575	3 013	-2 427	586	2 415
2002	3 987	-7 105	-3 119	19 533	-17 468	2 066	3 020	-2 810	210	-843
2003	7 110	-7 722	-612	21 726	-22 864	-1 138	2 845	-2 647	198	-1 552
2004	5 049	-5 762	-713	19 236	-18 899	337	2 672	-2 552	120	-256
2005	3 815	-4 075	-259	20 954	-16 946	4 008	2 681	-2 387	294	4 042
2006	2 886	-4 637	-1 752	14 469	-14 720	-251	2 519	-2 254	265	-1 738
2007	898	-6 837	-5 939	19 697	-17 844	1 853	2 342	-2 229	112	-3 974
2008	1 104	-13 812	-12 709	9 685	-9 503	181	2 023	-2 036	-14	-12 541
2009	314	-7 350	-7 036	12 713	-11 297	1 417	1 537	-1 513	23	-5 596
2010	2 561	-6 611	-4 050	12 738	-19 273	-6 535	1 266	-1 083	183	-10 401
2011	681	-5 048	-4 367	16 024	-13 785	2 240	1 116	-969	147	-1 980
2010										
Premier trimestre	2 513	-2 227	286	3 208	-6 287	-3 079	338	-274	64	-2 729
Deuxième trimestre	48	-1 453	-1 405	3 040	-6 908	-3 868	314	-363	-49	-5 323
Troisième trimestre	0	-1 327	-1 327	3 958	-3 432	527	312	-159	153	-648
Quatrième trimestre	0	-1 603	-1 603	2 532	-2 646	-114	302	-286	16	-1 702
2011										
Premier trimestre	449	-1 227	-778	5 263	-3 399	1 865	289	-212	77	1 164
Deuxième trimestre	1	-2 242	-2 241	3 139	-2 678	460	295	-394	-99	-1 879
Troisième trimestre	89	-485	-396	4 376	-5 536	-1 160	269	-108	161	-1 396
Quatrième trimestre	142	-1 093	-952	3 247	-2 171	1 075	263	-255	8	132
2012										
Premier trimestre	148	-2 301	-2 153	3 953	-4 822	-869	252	-181	71	-2 951
2010										
Avril	47	-117	-70	1 183	-3 539	-2 356	104	-55	49	-2 376
Mai	1	-7	-6	1 300	-2 029	-729	107	-52	55	-681
Juin	0	-1 329	-1 329	556	-1 340	-784	103	-256	-154	-2 266
Juillet	0	-677	-677	1 212	-1 300	-88	106	-60	46	-719
Août	0	-91	-91	813	-602	211	105	-46	58	179
Septembre	0	-560	-560	1 934	-1 530	404	101	-52	49	-107
Octobre	0	-11	-11	522	-1 033	-510	105	-30	75	-447
Novembre	0	-1 382	-1 382	395	-880	-485	98	-98	0	-1 867
Décembre	0	-210	-210	1 615	-734	881	98	-158	-59	612
2011										
Janvier	0	0	0	2 233	-423	1 809	100	-51	49	1 858
Février	0	-1 016	-1 016	1 601	-1 631	-30	90	-107	-17	-1 064
Mars	449	-210	239	1 429	-1 344	85	99	-54	45	369
Avril	1	-119	-118	993	-652	341	98	-51	47	269
Mai	0	-9	-9	753	-904	-151	101	-53	48	-112
Juin	0	-2 114	-2 114	1 393	-1 122	271	96	-289	-193	-2 037
Juillet	89	-2	87	1 760	-1 314	447	93	-30	63	597
Août	0	-482	-482	742	-2 614	-1 873	91	-46	45	-2 310
Septembre	0	-1	-1	1 874	-1 608	266	85	-32	52	317
Octobre	65	-423	-357	1 321	-1 264	57	89	-29	60	-241
Novembre	76	-414	-337	845	-491	354	87	-51	36	53
Décembre	0	-257	-257	1 081	-416	664	87	-175	-88	319
2012										
Janvier	148	-15	133	888	-1 132	-244	87	-48	39	-73
Février	0	-29	-29	1 673	-1 957	-284	81	-61	20	-292
Mars	0	-2 256	-2 256	1 392	-1 733	-341	84	-72	12	-2 585
Avril	0	-3	-3	2 119	-1 485	634	80	-46	34	665

Note(s) : Dans les tableaux 1 à 14 un signe moins indique l'achat de valeurs mobilières auprès des non-résidents, c'est-à-dire une sortie de capital du Canada.

Tableau 3-4
Opérations de portefeuille en obligations canadiennes avec les non-résidents, selon la catégorie de transactions
et zone géographique — Japon

Période	Nouvelles émissions et remboursements			Émissions en circulation			Intérêt			Total
	Nouvelles émissions	Remboursements	Total	Ventes	Achats	Total	Couru	Payé	Changement aux intérêts à payer	
Vecteurs										
Annuelle	v115128	v115129	v115127	v115131	v115132	v115130	v115134	v115135	v115133	v115126
Trimestrielle	v115277	v115278	v115276	v115280	v115281	v115279	v115283	v115284	v115282	v115275
Mensuelle	v115426	v115427	v115425	v115429	v115430	v115428	v115432	v115433	v115431	v115424
millions de dollars										
2000	959	-5 353	-4 394	6 624	-6 613	11	2 431	-2 098	333	-4 050
2001	2 568	-5 015	-2 447	8 110	-6 818	1 291	2 117	-1 776	341	-815
2002	118	-4 040	-3 922	9 480	-10 080	-600	1 797	-1 381	416	-4 106
2003	235	-3 514	-3 279	17 960	-13 546	4 414	1 701	-1 284	417	1 553
2004	220	-2 825	-2 605	11 406	-12 809	-1 404	1 526	-1 100	426	-3 583
2005	16	-2 357	-2 340	17 595	-13 819	3 776	1 499	-1 088	412	1 848
2006	2 504	-1 301	1 203	16 888	-12 473	4 415	1 579	-1 079	500	6 117
2007	3 022	-2 083	939	13 906	-11 003	2 903	1 662	-1 199	463	4 306
2008	5 467	-1 135	4 331	14 891	-13 043	1 848	1 961	-1 393	568	6 747
2009	1 945	-3 404	-1 459	11 626	-9 064	2 562	1 982	-1 543	439	1 542
2010	4 900	-2 117	2 783	13 527	-10 774	2 753	2 038	-1 559	479	6 015
2011	3 955	-4 392	-437	10 269	-9 139	1 130	2 023	-1 581	441	1 134
2010										
Premier trimestre	1 449	-333	1 115	2 279	-2 003	276	483	-148	335	1 727
Deuxième trimestre	1 660	-1 067	593	5 371	-2 475	2 897	506	-657	-150	3 339
Troisième trimestre	630	-557	73	3 229	-2 419	810	524	-175	349	1 232
Quatrième trimestre	1 161	-159	1 003	2 648	-3 877	-1 230	525	-580	-55	-282
2011										
Premier trimestre	1 110	-840	269	1 883	-2 231	-348	501	-190	311	233
Deuxième trimestre	1 772	-726	1 046	4 087	-2 196	1 891	503	-638	-135	2 802
Troisième trimestre	780	-1 568	-788	3 043	-3 378	-335	516	-182	335	-788
Quatrième trimestre	293	-1 258	-965	1 256	-1 335	-78	502	-572	-70	-1 113
2012										
Premier trimestre	878	-689	189	2 150	-3 296	-1 146	478	-186	292	-665
2010										
Avril	1 131	-422	709	2 156	-678	1 478	162	-87	75	2 262
Mai	504	0	503	1 953	-889	1 064	175	-41	134	1 701
Juin	26	-645	-619	1 262	-908	354	169	-529	-359	-624
Juillet	0	-42	-42	1 043	-1 307	-264	176	-38	138	-168
Août	164	0	164	1 085	-503	582	177	-18	159	905
Septembre	465	-515	-50	1 101	-609	492	172	-119	53	494
Octobre	508	-38	470	1 398	-1 600	-202	178	-42	136	404
Novembre	232	0	232	569	-1 158	-589	171	-62	109	-248
Décembre	421	-121	300	680	-1 119	-439	176	-476	-300	-438
2011										
Janvier	763	0	763	758	-593	164	174	-45	129	1 056
Février	97	-246	-149	465	-832	-366	157	-58	99	-417
Mars	250	-594	-344	660	-806	-146	171	-87	84	-407
Avril	249	-23	225	1 148	-764	384	164	-102	63	672
Mai	1 035	-1	1 034	800	-836	-36	172	-52	120	1 118
Juin	489	-702	-213	2 139	-597	1 542	167	-484	-317	1 012
Juillet	112	-223	-111	916	-1 227	-311	174	-39	135	-287
Août	155	-84	71	1 272	-1 496	-224	175	-25	150	-3
Septembre	513	-1 261	-748	856	-655	201	167	-118	49	-498
Octobre	0	-549	-549	627	-393	234	171	-48	123	-192
Novembre	221	-369	-148	410	-689	-278	164	-65	98	-328
Décembre	72	-340	-267	219	-253	-34	168	-459	-291	-592
2012										
Janvier	0	-95	-95	462	-1 538	-1 076	165	-58	107	-1 063
Février	583	-108	475	546	-908	-362	152	-50	102	215
Mars	294	-486	-191	1 141	-850	291	162	-79	83	183
Avril	74	0	74	795	-635	160	156	-98	58	293

Note(s) : Dans les tableaux 1 à 14 un signe moins indique l'achat de valeurs mobilières auprès des non-résidents, c'est-à-dire une sortie de capital du Canada.

Tableau 3-5

Opérations de portefeuille en obligations canadiennes avec les non-résidents, selon la catégorie de transactions et zone géographique — Autres pays de l'OCDE

Période	Nouvelles émissions et remboursements			Émissions en circulation			Intérêt			Total
	Nouvelles émissions	Remboursements	Total	Ventes	Achats	Total	Couru	Payé	Changement aux intérêts à payer	
Vecteurs										
Annuelle	v115138	v115139	v115137	v115141	v115142	v115140	v115144	v115145	v115143	v115136
Trimestrielle	v115287	v115288	v115286	v115290	v115291	v115289	v115293	v115294	v115292	v115285
Mensuelle	v115436	v115437	v115435	v115439	v115440	v115438	v115442	v115443	v115441	v115434
millions de dollars										
2000	132	-3 918	-3 786	5 853	-6 109	-256	1 814	-1 982	-169	-4 210
2001	465	-5 210	-4 746	8 158	-7 452	705	1 428	-1 670	-241	-4 282
2002	1 502	-5 091	-3 589	8 800	-8 397	404	1 203	-1 415	-212	-3 398
2003	2 450	-5 877	-3 427	11 524	-11 808	-284	982	-1 151	-168	-3 880
2004	671	-3 213	-2 542	11 171	-11 193	-22	846	-963	-118	-2 682
2005	375	-1 884	-1 509	11 865	-12 016	-150	702	-813	-111	-1 770
2006	714	-1 348	-634	6 518	-5 338	1 181	633	-729	-96	450
2007	956	-1 524	-567	8 704	-8 952	-248	565	-634	-69	-884
2008	1 215	-4 399	-3 184	6 488	-6 355	133	550	-713	-163	-3 214
2009	704	-1 908	-1 203	6 160	-5 651	509	452	-574	-122	-816
2010	2 583	-1 850	733	21 590	-13 046	8 545	574	-643	-70	9 208
2011	1 082	-650	432	8 893	-6 037	2 856	762	-814	-52	3 236
2010										
Premier trimestre	585	-328	257	8 608	-6 216	2 393	114	-71	44	2 693
Deuxième trimestre	634	-204	430	5 239	-4 532	707	125	-181	-56	1 081
Troisième trimestre	1 365	-428	937	5 982	-1 238	4 743	153	-140	13	5 693
Quatrième trimestre	0	-891	-891	1 761	-1 060	701	182	-252	-70	-260
2011										
Premier trimestre	166	-40	126	1 274	-878	396	176	-100	77	599
Deuxième trimestre	97	-182	-85	2 291	-1 555	735	183	-254	-71	579
Troisième trimestre	819	-113	706	2 739	-1 760	979	199	-205	-6	1 679
Quatrième trimestre	0	-315	-315	2 589	-1 844	745	204	-256	-51	379
2012										
Premier trimestre	81	-58	23	2 093	-1 581	513	202	-139	63	599
2010										
Avril	0	-2	-2	2 685	-2 526	159	41	-22	19	177
Mai	24	-1	23	1 667	-1 297	370	43	-15	27	421
Juin	610	-201	408	887	-709	178	41	-143	-102	484
Juillet	0	-175	-175	2 159	-510	1 650	47	-65	-18	1 457
Août	526	-72	455	2 340	-438	1 902	52	-9	42	2 400
Septembre	838	-182	657	1 482	-291	1 191	55	-66	-11	1 837
Octobre	0	-1	-1	293	-229	64	62	-7	56	119
Novembre	0	-192	-192	422	-504	-81	60	-64	-4	-277
Décembre	0	-698	-698	1 046	-327	719	59	-181	-122	-101
2011										
Janvier	0	-1	-1	318	-273	46	60	-43	18	62
Février	166	-20	146	554	-486	68	55	-15	39	253
Mars	0	-19	-19	402	-119	282	61	-42	20	283
Avril	0	-41	-41	375	-287	88	60	-24	36	82
Mai	0	-4	-4	871	-640	232	62	-16	46	274
Juin	97	-136	-40	1 044	-628	416	61	-214	-153	223
Juillet	722	-38	684	232	-82	150	64	-64	0	833
Août	98	-4	94	1 644	-1 123	522	68	-53	15	631
Septembre	0	-72	-72	863	-555	307	67	-88	-21	215
Octobre	0	-1	-1	1 161	-988	174	70	-11	59	232
Novembre	0	-139	-139	537	-350	187	67	-54	13	61
Décembre	0	-175	-175	891	-506	384	68	-191	-123	86
2012										
Janvier	0	-8	-8	592	-305	287	69	-59	9	288
Février	0	-1	-1	478	-519	-42	65	-32	32	-11
Mars	81	-49	32	1 023	-756	268	69	-47	21	321
Avril	0	-17	-17	569	-272	297	67	-27	39	319

Note(s) : Dans les tableaux 1 à 14 un signe moins indique l'achat de valeurs mobilières auprès des non-résidents, c'est-à-dire une sortie de capital du Canada.

Tableau 3-6

Opérations de portefeuille en obligations canadiennes avec les non-résidents, selon la catégorie de transactions et zone géographique — Autres pays

Période	Nouvelles émissions et remboursements			Émissions en circulation			Intérêt			Total
	Nouvelles émissions	Remboursements	Total	Ventes	Achats	Total	Couru	Payé	Changement aux intérêts à payer	
Vecteurs										
Annuelle	v115148	v115149	v115147	v115151	v115152	v115150	v115154	v115155	v115153	v115146
Trimestrielle	v115297	v115298	v115296	v115300	v115301	v115299	v115303	v115304	v115302	v115295
Mensuelle	v115446	v115447	v115445	v115449	v115450	v115448	v115452	v115453	v115451	v115444
millions de dollars										
2000	903	-3 743	-2 840	12 371	-12 470	-100	1 895	-1 772	123	-2 817
2001	55	-3 226	-3 171	9 302	-9 054	249	1 585	-1 546	39	-2 884
2002	649	-2 365	-1 716	10 584	-8 929	1 654	1 429	-1 378	51	-10
2003	1 503	-3 547	-2 044	11 081	-6 772	4 309	1 335	-1 324	11	2 276
2004	2 131	-2 072	59	28 753	-25 183	3 570	1 280	-1 197	84	3 713
2005	2 679	-1 662	1 018	26 055	-20 023	6 032	1 413	-1 313	100	7 150
2006	199	-1 956	-1 757	39 911	-38 022	1 890	1 353	-1 319	34	167
2007	226	-2 557	-2 330	44 689	-36 181	8 508	1 449	-1 417	32	6 210
2008	479	-4 006	-3 527	42 091	-37 219	4 872	1 533	-1 500	33	1 378
2009	4 173	-3 070	1 103	37 881	-31 585	6 296	1 515	-1 422	93	7 492
2010	2 099	-4 204	-2 105	62 729	-51 581	11 147	1 682	-1 658	24	9 066
2011	3 363	-3 261	102	109 683	-103 319	6 364	1 894	-1 890	4	6 470
2010										
Premier trimestre	238	-571	-334	12 513	-12 493	20	403	-224	179	-135
Deuxième trimestre	537	-1 442	-906	19 079	-13 159	5 919	405	-598	-193	4 821
Troisième trimestre	700	-1 248	-548	16 591	-13 955	2 637	432	-254	177	2 266
Quatrième trimestre	625	-942	-317	14 545	-11 974	2 571	442	-582	-140	2 114
2011										
Premier trimestre	285	-575	-290	9 698	-10 514	-816	438	-265	173	-933
Deuxième trimestre	1 265	-1 264	1	31 799	-27 435	4 364	462	-686	-224	4 141
Troisième trimestre	896	-707	190	38 093	-39 933	-1 840	492	-281	211	-1 439
Quatrième trimestre	917	-716	201	30 094	-25 437	4 657	502	-659	-157	4 701
2012										
Premier trimestre	689	-940	-251	39 263	-38 036	1 227	513	-273	239	1 216
2010										
Avril	0	-602	-602	5 809	-3 934	1 875	131	-64	67	1 339
Mai	325	-136	190	6 826	-5 310	1 516	138	-52	86	1 792
Juin	211	-704	-493	6 444	-3 915	2 528	136	-482	-346	1 689
Juillet	0	-29	-29	5 328	-5 105	222	144	-55	89	282
Août	199	-121	78	5 141	-4 479	662	146	-40	106	846
Septembre	501	-1 098	-597	6 122	-4 370	1 752	141	-159	-18	1 138
Octobre	132	-381	-249	4 749	-4 267	481	147	-62	84	317
Novembre	50	-354	-304	5 472	-3 430	2 042	144	-45	99	1 838
Décembre	443	-208	235	4 325	-4 277	48	151	-474	-323	-40
2011										
Janvier	0	-39	-39	2 907	-3 557	-650	151	-48	103	-586
Février	22	-54	-31	2 932	-3 103	-171	136	-64	72	-130
Mars	262	-482	-220	3 859	-3 854	5	151	-152	-2	-217
Avril	0	-8	-8	6 502	-6 000	502	147	-50	97	591
Mai	728	-60	668	11 463	-9 876	1 587	158	-57	101	2 355
Juin	537	-1 196	-659	13 833	-11 559	2 275	158	-579	-421	1 195
Juillet	16	-220	-204	9 025	-8 584	441	168	-65	103	340
Août	429	-11	418	15 964	-18 360	-2 396	166	-48	118	-1 860
Septembre	452	-476	-24	13 104	-12 989	115	158	-167	-9	81
Octobre	0	-97	-97	10 978	-8 289	2 689	166	-57	108	2 701
Novembre	454	-19	435	9 457	-8 866	591	163	-46	118	1 144
Décembre	464	-601	-137	9 659	-8 282	1 377	173	-556	-383	856
2012										
Janvier	0	-367	-367	9 632	-8 947	685	174	-54	120	438
Février	276	-8	269	13 456	-12 711	745	163	-79	84	1 098
Mars	413	-565	-152	16 175	-16 377	-203	175	-140	35	-320
Avril	0	-28	-28	13 855	-13 687	167	171	-57	114	254

Note(s) : Dans les tableaux 1 à 14 un signe moins indique l'achat de valeurs mobilières auprès des non-résidents, c'est-à-dire une sortie de capital du Canada.

Tableau 3-7

Opérations de portefeuille en obligations canadiennes avec les non-résidents, selon la catégorie de transactions et zone géographique — Total, tous les pays

Période	Nouvelles émissions et remboursements			Émissions en circulation			Intérêt			Total
	Nouvelles émissions	Remboursements	Total	Ventes	Achats	Total	Couru	Payé	Changement aux intérêts à payer	
Vecteurs										
Annuelle	v113054	v113061	v113174	v113087	v113094	v113047	v113181	v113188	v113068	v113195
Trimestrielle	v113226	v113233	v113346	v113259	v113266	v113219	v113353	v113360	v113240	v113367
Mensuelle	v113398	v113405	v113518	v113431	v113438	v113391	v113525	v113532	v113412	v113539
	millions de dollars									
2000	20 969	-46 107	-25 139	394 398	-390 547	3 851	26 132	-26 302	-170	-21 458
2001	82 939	-51 658	31 282	378 739	-369 877	8 862	26 151	-25 292	859	41 002
2002	51 225	-47 116	4 109	385 975	-372 000	13 975	27 164	-26 951	214	18 297
2003	59 897	-50 450	9 447	565 395	-567 348	-1 953	25 014	-24 638	376	7 870
2004	49 382	-36 392	12 990	549 150	-543 439	5 711	23 854	-23 318	537	19 238
2005	37 259	-38 133	-874	785 227	-781 411	3 816	22 843	-22 304	539	3 481
2006	42 077	-40 079	1 999	1 014 975	-1 000 789	14 186	21 409	-21 030	379	16 564
2007	45 741	-43 703	2 037	877 217	-867 485	9 732	21 810	-21 538	272	12 042
2008	50 608	-53 647	-3 038	508 019	-487 937	20 082	23 013	-22 798	215	17 259
2009	88 072	-42 442	45 630	469 551	-431 178	38 373	24 950	-24 381	568	84 571
2010	69 495	-40 939	28 556	807 903	-740 762	67 141	26 302	-25 886	416	96 112
2011	55 752	-60 002	-4 250	939 858	-891 428	48 429	27 068	-27 070	-2	44 177
2010										
Premier trimestre	14 172	-9 329	4 843	181 317	-168 525	12 792	6 255	-4 623	1 632	19 267
Deuxième trimestre	16 633	-10 800	5 832	208 523	-179 632	28 891	6 399	-8 256	-1 857	32 866
Troisième trimestre	19 587	-11 845	7 742	209 386	-192 796	16 590	6 755	-4 791	1 964	26 296
Quatrième trimestre	19 103	-8 964	10 138	208 677	-199 809	8 869	6 892	-8 216	-1 324	17 683
2011										
Premier trimestre	12 106	-14 732	-2 626	207 486	-194 560	12 926	6 634	-4 859	1 774	12 074
Deuxième trimestre	16 501	-17 072	-571	245 521	-230 392	15 129	6 684	-8 908	-2 224	12 334
Troisième trimestre	14 656	-13 053	1 603	270 151	-266 200	3 951	6 800	-4 921	1 879	7 433
Quatrième trimestre	12 488	-15 145	-2 657	216 700	-200 276	16 424	6 951	-8 382	-1 431	12 335
2012										
Premier trimestre	16 364	-14 240	2 124	245 499	-234 874	10 625	6 755	-5 034	1 721	14 470
2010										
Avril	4 377	-4 804	-427	66 732	-56 800	9 933	2 060	-1 595	465	9 971
Mai	3 541	-783	2 758	79 624	-67 234	12 390	2 193	-2 155	38	15 186
Juin	8 715	-5 213	3 502	62 167	-55 599	6 568	2 145	-4 506	-2 360	7 710
Juillet	3 386	-2 937	448	56 809	-52 183	4 627	2 251	-1 584	667	5 741
Août	5 787	-1 427	4 360	73 226	-68 036	5 190	2 284	-1 007	1 277	10 827
Septembre	10 415	-7 481	2 933	79 351	-72 577	6 773	2 221	-2 200	21	9 728
Octobre	6 001	-1 819	4 182	72 811	-70 034	2 777	2 316	-1 491	825	7 784
Novembre	6 849	-3 409	3 439	71 518	-67 921	3 597	2 249	-2 284	-35	7 001
Décembre	6 254	-3 736	2 517	64 348	-61 854	2 494	2 327	-4 441	-2 113	2 898
2011										
Janvier	5 145	-1 923	3 222	58 398	-52 492	5 906	2 289	-1 366	923	10 051
Février	2 667	-3 371	-704	58 087	-59 101	-1 014	2 070	-1 521	549	-1 169
Mars	4 294	-9 437	-5 144	91 001	-82 967	8 034	2 275	-1 973	302	3 192
Avril	3 217	-1 313	1 904	59 841	-56 988	2 853	2 188	-1 639	549	5 307
Mai	6 750	-4 004	2 746	85 349	-76 903	8 447	2 287	-2 093	194	11 386
Juin	6 534	-11 755	-5 221	100 331	-96 501	3 829	2 209	-5 176	-2 967	-4 358
Juillet	4 206	-3 520	686	75 440	-75 075	365	2 257	-1 508	750	1 800
Août	6 539	-2 487	4 052	104 261	-103 208	1 053	2 302	-1 137	1 165	6 271
Septembre	3 912	-7 047	-3 135	90 450	-87 917	2 533	2 241	-2 277	-36	-637
Octobre	1 667	-4 347	-2 680	72 698	-67 526	5 171	2 341	-1 497	843	3 334
Novembre	7 849	-5 830	2 019	75 186	-71 470	3 715	2 274	-2 121	154	5 888
Décembre	2 972	-4 968	-1 996	68 817	-61 280	7 537	2 336	-4 764	-2 428	3 113
2012										
Janvier	2 584	-3 663	-1 078	69 169	-66 987	2 181	2 310	-1 436	873	1 976
Février	5 949	-1 105	4 843	81 295	-73 000	8 295	2 150	-1 594	556	13 694
Mars	7 831	-9 472	-1 641	95 036	-94 887	149	2 296	-2 004	292	-1 200
Avril	4 491	-1 468	3 023	88 089	-82 705	5 384	2 223	-1 643	580	8 987

Note(s) : Dans les tableaux 1 à 14 un signe moins indique l'achat de valeurs mobilières auprès des non-résidents, c'est-à-dire une sortie de capital du Canada.

Tableau 4
Opérations de portefeuille en obligations canadiennes avec les non-résidents selon la zone géographique

Période	États-Unis	Royaume-Uni	Autres pays de l'UE	Japon	Autres pays de l'OCDE	Autres pays	Total
Vecteurs							
Annuelle	v115096	v115106	v115116	v115126	v115136	v115146	v115095
Trimestrielle	v115245	v115255	v115265	v115275	v115285	v115295	v115244
Mensuelle	v115394	v115404	v115414	v115424	v115434	v115444	v115393
millions de dollars							
2000	-9 081	3 466	-4 765	-4 050	-4 210	-2 817	-21 458
2001	41 775	4 793	2 415	-815	-4 282	-2 884	41 002
2002	21 503	5 151	-843	-4 106	-3 398	-10	18 297
2003	3 282	6 191	-1 552	1 553	-3 880	2 276	7 870
2004	19 906	2 140	-256	-3 583	-2 682	3 713	19 238
2005	-8 527	738	4 042	1 848	-1 770	7 150	3 481
2006	10 775	793	-1 738	6 117	450	167	16 564
2007	2 544	3 840	-3 974	4 306	-884	6 210	12 042
2008	13 683	11 206	-12 541	6 747	-3 214	1 378	17 259
2009	63 788	18 161	-5 596	1 542	-816	7 492	84 571
2010	69 370	12 855	-10 401	6 015	9 208	9 066	96 112
2011	38 685	-3 368	-1 980	1 134	3 236	6 470	44 177
2010							
Premier trimestre	16 899	812	-2 729	1 727	2 693	-135	19 267
Deuxième trimestre	22 769	6 179	-5 323	3 339	1 081	4 821	32 866
Troisième trimestre	14 906	2 846	-648	1 232	5 693	2 266	26 296
Quatrième trimestre	14 795	3 018	-1 702	-282	-260	2 114	17 683
2011							
Premier trimestre	12 600	-1 588	1 164	233	599	-933	12 074
Deuxième trimestre	4 701	1 991	-1 879	2 802	579	4 141	12 334
Troisième trimestre	14 960	-5 583	-1 396	-788	1 679	-1 439	7 433
Quatrième trimestre	6 425	1 812	132	-1 113	379	4 701	12 335
2012							
Premier trimestre	11 767	4 504	-2 951	-665	599	1 216	14 470
2010							
Avril	8 549	19	-2 376	2 262	177	1 339	9 971
Mai	8 747	3 206	-681	1 701	421	1 792	15 186
Juin	5 472	2 954	-2 266	-624	484	1 689	7 710
Juillet	4 079	811	-719	-1 168	1 457	282	5 741
Août	4 705	1 791	179	905	2 400	846	10 827
Septembre	6 123	244	-107	494	1 837	1 138	9 728
Octobre	6 730	662	-447	404	119	317	7 784
Novembre	5 728	1 828	-1 867	-248	-277	1 838	7 001
Décembre	2 338	528	612	-438	-101	-40	2 898
2011							
Janvier	6 608	1 052	1 858	1 056	62	-586	10 051
Février	156	33	-1 064	-417	253	-130	-1 169
Mars	5 836	-2 673	369	-407	283	-217	3 192
Avril	3 080	613	269	672	82	591	5 307
Mai	5 605	2 145	-112	1 118	274	2 355	11 386
Juin	-3 984	-767	-2 037	1 012	223	1 195	-4 358
Juillet	2 055	-1 739	597	-287	833	340	1 800
Août	10 424	-612	-2 310	-3	631	-1 860	6 271
Septembre	2 481	-3 232	317	-498	215	81	-637
Octobre	818	17	-241	-192	232	2 701	3 334
Novembre	5 097	-138	53	-328	61	1 144	5 888
Décembre	510	1 934	319	-592	86	856	3 113
2012							
Janvier	266	2 120	-73	-1 063	288	438	1 976
Février	10 664	2 019	-292	215	-11	1 098	13 694
Mars	837	365	-2 585	183	321	-320	-1 200
Avril	8 157	-700	665	293	319	254	8 987

Note(s) : Dans les tableaux 1 à 14 un signe moins indique l'achat de valeurs mobilières auprès des non-résidents, c'est-à-dire une sortie de capital du Canada.

Tableau 5
Opérations de portefeuille en obligations canadiennes avec les non-résidents selon la catégorie et devise d'émission

Période	Nouvelles émissions				Remboursements				En circulation			
	Dollars canadiens	Dollars É.U.	Autres devises	Total	Dollars canadiens	Dollars É.U.	Autres devises	Total	Dollars canadiens	Dollars É.U.	Autres devises	Total
Vecteurs												
Annuelle	v113160	v113165	v113170	v113054	v113161	v113166	v113171	v113061	v113162	v113167	v113172	v113047
Trimestrielle	v113332	v113337	v113342	v113226	v113333	v113338	v113343	v113233	v113334	v113339	v113344	v113219
Mensuelle	v113504	v113509	v113514	v113398	v113505	v113510	v113515	v113405	v113506	v113511	v113516	v113391
millions de dollars												
2000	1 755	15 212	4 001	20 969	-14 556	-21 413	-10 139	-46 107	2 786	929	136	3 851
2001	4 042	66 496	12 401	82 939	-16 988	-26 597	-8 073	-51 658	8 255	647	-41	8 862
2002	10 606	35 243	5 376	51 225	-10 060	-30 576	-6 481	-47 116	14 447	-509	37	13 975
2003	11 874	36 035	11 987	59 897	-16 364	-27 519	-6 567	-50 450	-1 093	-762	-98	-1 953
2004	12 887	31 699	4 796	49 382	-7 966	-18 870	-9 556	-36 392	6 225	-518	4	5 711
2005	8 306	18 845	10 107	37 259	-13 575	-21 607	-2 951	-38 133	5 526	-1 699	-10	3 816
2006	6 386	26 694	8 998	42 077	-9 715	-23 610	-6 754	-40 079	15 306	-1 137	16	14 186
2007	10 989	28 157	6 594	45 741	-18 551	-18 395	-6 757	-43 703	11 848	-2 118	3	9 732
2008	9 163	30 553	10 892	50 608	-20 038	-20 804	-12 805	-53 647	20 832	-759	9	20 082
2009	14 754	57 945	15 373	88 072	-17 530	-14 722	-10 191	-42 442	42 680	-4 288	-19	38 373
2010	12 850	44 454	12 191	69 495	-16 463	-15 394	-9 082	-40 939	70 545	-2 149	-1 255	67 141
2011	12 652	39 610	3 489	55 752	-22 708	-28 360	-8 934	-60 002	52 784	-3 684	-671	48 429
2010												
Premier trimestre	2 059	7 487	4 626	14 172	-4 107	-3 183	-2 039	-9 329	13 365	-496	-77	12 792
Deuxième trimestre	3 475	10 347	2 811	16 633	-2 841	-4 378	-3 581	-10 800	29 911	-235	-786	28 891
Troisième trimestre	4 294	12 217	3 076	19 587	-6 649	-4 320	-876	-11 845	17 114	-315	-209	16 590
Quatrième trimestre	3 022	14 404	1 677	19 103	-2 865	-3 512	-2 587	-8 964	10 154	-1 103	-183	8 869
2011												
Premier trimestre	2 502	8 165	1 439	12 106	-7 182	-5 322	-2 227	-14 732	13 851	-701	-224	12 926
Deuxième trimestre	4 878	11 250	373	16 501	-6 620	-6 823	-3 629	-17 072	16 670	-1 537	-5	15 129
Troisième trimestre	3 620	10 056	980	14 656	-6 016	-5 764	-1 273	-13 053	4 978	-860	-167	3 951
Quatrième trimestre	1 651	10 140	697	12 488	-2 889	-10 450	-1 805	-15 145	17 285	-586	-276	16 424
2012												
Premier trimestre	2 897	12 101	1 366	16 364	-3 790	-7 522	-2 928	-14 240	12 379	-946	-808	10 625
2010												
Avril	0	4 236	141	4 377	-89	-3 626	-1 089	-4 804	10 577	-75	-569	9 933
Mai	889	1 912	740	3 541	-438	-176	-169	-783	12 534	-10	-134	12 390
Juin	2 586	4 199	1 929	8 715	-2 314	-576	-2 323	-5 213	6 801	-150	-83	6 568
Juillet	0	3 272	114	3 386	-684	-1 634	-620	-2 937	4 998	-288	-83	4 627
Août	1 641	3 475	671	5 787	-716	-672	-39	-1 427	5 205	28	-42	5 190
Septembre	2 653	5 470	2 292	10 415	-5 249	-2 015	-217	-7 481	6 911	-54	-83	6 773
Octobre	0	6 001	0	6 001	-208	-1 412	-199	-1 819	3 072	-232	-63	2 777
Novembre	1 519	3 736	1 593	6 849	-605	-771	-2 033	-3 409	3 945	-288	-60	3 597
Décembre	1 503	4 667	84	6 254	-2 053	-1 329	-354	-3 736	3 138	-583	-60	2 494
2011												
Janvier	0	4 670	475	5 145	-98	-1 117	-708	-1 923	6 928	-897	-125	5 906
Février	748	986	934	2 667	-132	-1 757	-1 482	-3 371	-1 247	266	-33	-1 014
Mars	1 754	2 509	31	4 294	-6 952	-2 448	-37	-9 437	8 170	-70	-66	8 034
Avril	101	3 086	30	3 217	-265	-1 025	-23	-1 313	3 202	-349	0	2 853
Mai	1 856	4 831	62	6 750	-281	-2 434	-1 289	-4 004	9 382	-934	-2	8 447
Juin	2 921	3 332	281	6 534	-6 074	-3 364	-2 317	-11 755	4 085	-254	-2	3 829
Juillet	10	3 359	837	4 206	-300	-3 038	-182	-3 520	961	-558	-38	365
Août	2 218	4 223	98	6 539	-300	-1 579	-607	-2 487	1 022	29	1	1 053
Septembre	1 392	2 474	45	3 912	-5 416	-1 147	-483	-7 047	2 995	-332	-130	2 533
Octobre	0	1 602	65	1 667	-208	-2 706	-1 433	-4 347	5 364	-136	-57	5 171
Novembre	1 032	6 685	132	7 849	-759	-4 809	-261	-5 830	4 114	-328	-71	3 715
Décembre	620	1 853	500	2 972	-1 922	-2 936	-111	-4 968	7 807	-122	-148	7 537
2012												
Janvier	222	1 474	888	2 584	-471	-2 767	-424	-3 663	2 845	-391	-273	2 181
Février	924	4 867	158	5 949	-56	-947	-103	-1 105	8 942	-352	-296	8 295
Mars	1 751	5 760	320	7 831	-3 264	-3 808	-2 401	-9 472	592	-203	-239	149
Avril	101	4 390	0	4 491	-114	-926	-428	-1 468	5 339	64	-19	5 384

Tableau 5 – suite

Opérations de portefeuille en obligations canadiennes avec les non-résidents selon la catégorie et devise d'émission

	Nouvelles émissions				Total			
	Dollars canadiens	Dollars É.U.	Autres devises	Total	Dollars canadiens	Dollars É.U.	Autres devises	Total
Vecteurs								
Annuelle	v113163	v113168	v113173	v113068	v113159	v113164	v113169	v113158
Trimestriel	v113335	v113340	v113345	v113240	v113331	v113336	v113341	v113330
Mensuelle	v113507	v113512	v113517	v113412	v113503	v113508	v113513	v113502
	millions de dollars							
2000	-342	309	-137	-170	-10 357	-4 963	-6 138	-21 458
2001	-411	821	448	859	-5 102	41 368	4 736	41 002
2002	-6	212	8	214	14 987	4 370	-1 059	18 297
2003	76	157	143	376	-5 507	7 911	5 466	7 870
2004	207	517	-187	537	11 353	12 829	-4 943	19 238
2005	72	334	132	539	329	-4 128	7 279	3 481
2006	56	211	113	379	12 033	2 158	2 373	16 564
2007	-46	265	53	272	4 240	7 908	-106	12 042
2008	-60	282	-7	215	9 897	9 273	-1 911	17 259
2009	-63	596	35	568	39 842	39 531	5 198	84 571
2010	-88	412	91	416	66 844	27 323	1 944	96 112
2011	-108	229	-123	-2	42 620	7 796	-6 239	44 177
2010								
Premier trimestre	912	550	170	1 632	12 229	4 358	2 680	19 267
Deuxième trimestre	-990	-461	-407	-1 857	29 555	5 273	-1 963	32 866
Troisième trimestre	962	704	299	1 964	15 720	8 285	2 291	26 296
Quatrième trimestre	-972	-381	29	-1 324	9 339	9 408	-1 064	17 683
2011								
Premier trimestre	1 144	492	138	1 774	10 314	2 634	-874	12 074
Deuxième trimestre	-1 165	-572	-487	-2 224	13 764	2 318	-3 748	12 334
Troisième trimestre	1 066	641	172	1 879	3 647	4 074	-288	7 433
Quatrième trimestre	-1 153	-332	54	-1 431	14 894	-1 230	-1 329	12 335
2012								
Premier trimestre	1 264	328	129	1 721	12 750	3 960	-2 241	14 470
2010								
Avril	455	128	-117	465	10 942	662	-1 634	9 971
Mai	608	-515	-54	38	13 592	1 210	384	15 186
Juin	-2 052	-73	-236	-2 360	5 021	3 401	-712	7 710
Juillet	594	68	4	667	4 908	1 418	-585	5 741
Août	650	446	181	1 277	6 780	3 277	770	10 827
Septembre	-282	190	114	21	4 033	3 590	2 105	9 728
Octobre	538	149	138	825	3 402	4 505	-124	7 784
Novembre	593	-590	-39	-35	5 453	2 088	-539	7 001
Décembre	-2 103	60	-70	-2 113	484	2 814	-401	2 898
2011								
Janvier	689	201	33	923	7 518	2 857	-325	10 051
Février	542	37	-30	549	-90	-468	-611	-1 169
Mars	-86	253	135	302	2 886	244	63	3 192
Avril	574	97	-123	549	3 613	1 809	-116	5 307
Mai	710	-397	-119	194	11 668	1 067	-1 348	11 386
Juin	-2 449	-272	-245	-2 967	-1 517	-558	-2 284	-4 358
Juillet	657	75	18	750	1 328	-162	634	1 800
Août	670	372	123	1 165	3 610	3 046	-385	6 271
Septembre	-261	194	31	-36	-1 290	1 190	-537	-637
Octobre	578	140	125	843	5 734	-1 100	-1 300	3 334
Novembre	625	-485	14	154	5 011	1 063	-186	5 888
Décembre	-2 356	12	-84	-2 428	4 149	-1 193	157	3 113
2012								
Janvier	711	148	14	873	3 308	-1 537	205	1 976
Février	526	29	1	556	10 336	3 597	-240	13 694
Mars	27	151	114	292	-894	1 900	-2 206	-1 200
Avril	604	104	-127	580	5 930	3 632	-575	8 987

Note(s) : Dans les tableaux 1 à 14 un signe moins indique l'achat de valeurs mobilières auprès des non-résidents, c'est-à-dire une sortie de capital du Canada.

Tableau 6-1

Opérations de portefeuille en instruments du marché monétaire canadien avec les non-résidents, ventes et achats selon le secteur — Administration publique fédérale

Période	Direct			Entreprises			Total		
	Ventes	Achats	Net	Ventes	Achats	Net	Ventes	Achats	Net
Vecteurs									
Annuelle	v113143	v113152	v113081	v113144	v113153	v113082	v113142	v113151	v113080
Trimestrielle	v113315	v113324	v113253	v113316	v113325	v113254	v113314	v113323	v113252
Mensuelle	v113457	v113466	v113425	v113458	v113467	v113426	v113456	v113465	v113424
millions de dollars									
2000	65 723	-66 857	-1 134	38 455	-38 923	-468	104 177	-105 780	-1 603
2001	37 501	-42 079	-4 578	34 163	-34 074	89	71 665	-76 153	-4 489
2002	43 730	-42 315	1 415	58 362	-58 662	-300	102 092	-100 976	1 116
2003	55 955	-54 949	1 005	41 960	-42 718	-758	97 915	-97 668	247
2004	61 746	-64 210	-2 465	58 379	-56 623	1 756	120 125	-120 834	-709
2005	57 172	-55 737	1 435	52 111	-53 274	-1 163	109 283	-109 011	272
2006	68 332	-64 615	3 717	46 733	-47 602	-869	115 066	-112 218	2 848
2007	54 085	-56 467	-2 382	45 586	-44 053	1 532	99 671	-100 520	-850
2008	63 604	-55 350	8 254	35 681	-34 379	1 301	99 285	-89 729	9 556
2009	141 491	-141 071	420	11 487	-14 994	-3 507	152 978	-156 065	-3 087
2010	119 843	-116 168	3 675	16 537	-16 178	359	136 380	-132 345	4 035
2011	158 564	-132 800	25 764	32 548	-30 921	1 627	191 112	-163 721	27 391
2010									
Premier trimestre	28 494	-27 087	1 407	2 680	-2 576	104	31 174	-29 664	1 511
Deuxième trimestre	33 120	-33 105	15	4 242	-4 023	219	37 361	-37 128	234
Troisième trimestre	30 757	-27 855	2 902	4 302	-4 748	-446	35 059	-32 603	2 456
Quatrième trimestre	27 471	-28 121	-649	5 314	-4 831	483	32 785	-32 951	-166
2011									
Premier trimestre	31 991	-31 483	508	5 562	-6 175	-612	37 553	-37 658	-105
Deuxième trimestre	36 005	-30 382	5 623	6 458	-6 783	-326	42 463	-37 165	5 298
Troisième trimestre	47 683	-34 308	13 375	10 068	-8 810	1 258	57 752	-43 118	14 634
Quatrième trimestre	42 885	-36 627	6 258	10 459	-9 153	1 306	53 344	-45 780	7 564
2012									
Premier trimestre	32 292	-42 778	-10 485	10 045	-9 780	265	42 338	-52 558	-10 220
2010									
Avril	10 276	-11 748	-1 472	752	-866	-114	11 028	-12 614	-1 586
Mai	13 677	-9 994	3 683	1 397	-1 441	-44	15 074	-11 435	3 639
Juin	9 167	-11 363	-2 196	2 093	-1 716	377	11 259	-13 079	-1 820
Juillet	10 076	-8 501	1 575	1 897	-1 780	116	11 972	-10 281	1 691
Août	8 908	-8 504	404	880	-1 389	-509	9 788	-9 892	-104
Septembre	11 774	-10 850	923	1 525	-1 579	-54	13 299	-12 429	869
Octobre	9 752	-10 138	-386	1 172	-1 743	-572	10 924	-11 881	-958
Novembre	7 588	-7 938	-350	1 049	-1 187	-139	8 637	-9 126	-489
Décembre	10 132	-10 044	87	3 093	-1 900	1 193	13 225	-11 944	1 281
2011									
Janvier	11 427	-10 400	1 028	1 840	-2 065	-225	13 268	-12 465	803
Février	8 437	-8 922	-485	1 406	-2 094	-687	9 843	-11 016	-1 173
Mars	12 126	-12 161	-35	2 316	-2 015	300	14 442	-14 177	266
Avril	10 154	-6 821	3 334	1 958	-2 592	-634	12 112	-9 413	2 699
Mai	13 829	-11 228	2 600	2 551	-2 330	221	16 380	-13 559	2 821
Juin	12 022	-12 333	-310	1 949	-1 861	87	13 971	-14 194	-223
Juillet	13 969	-7 981	5 988	3 252	-2 148	1 104	17 221	-10 128	7 092
Août	12 716	-10 603	2 113	3 526	-3 790	-264	16 242	-14 393	1 849
Septembre	20 999	-15 724	5 275	3 290	-2 872	418	24 289	-18 596	5 693
Octobre	13 997	-12 884	1 112	2 554	-2 656	-102	16 551	-15 541	1 010
Novembre	14 226	-9 448	4 778	5 117	-4 671	446	19 343	-14 119	5 224
Décembre	14 662	-14 294	368	2 788	-1 826	962	17 450	-16 121	1 330
2012									
Janvier	9 582	-14 326	-4 745	1 331	-2 381	-1 051	10 912	-16 708	-5 796
Février	8 218	-10 895	-2 677	3 810	-3 972	-162	12 028	-14 867	-2 839
Mars	14 493	-17 557	-3 064	4 905	-3 427	1 478	19 398	-20 984	-1 586
Avril	11 833	-11 770	63	4 634	-4 725	-91	16 467	-16 495	-28

Note(s) : Dans les tableaux 1 à 14 un signe moins indique l'achat de valeurs mobilières auprès des non-résidents, c'est-à-dire une sortie de capital du Canada.

Tableau 6-2

Opérations de portefeuille en instruments du marché monétaire canadien avec les non-résidents, ventes et achats selon le secteur — Administrations publiques provinciales

Période	Direct			Entreprises			Total		
	Ventes	Achats	Net	Ventes	Achats	Net	Ventes	Achats	Net
Vecteurs									
Annuelle	v113146	v113155	v113084	v113147	v113156	v113085	v113145	v113154	v113083
Trimestrielle	v113318	v113327	v113256	v113319	v113328	v113257	v113317	v113326	v113255
Mensuelle	v113460	v113469	v113428	v113461	v113470	v113429	v113459	v113468	v113427
millions de dollars									
2000	16 592	-15 304	1 288	2 036	-2 378	-342	18 628	-17 682	946
2001	16 234	-17 271	-1 037	209	-184	24	16 443	-17 455	-1 012
2002	15 229	-15 079	150	281	-301	-20	15 510	-15 380	129
2003	6 308	-7 783	-1 475	339	-323	15	6 646	-8 106	-1 460
2004	6 123	-6 376	-253	165	-163	3	6 288	-6 538	-251
2005	4 406	-4 714	-308	5	-11	-6	4 411	-4 725	-313
2006	4 301	-4 673	-372	22	-22	0	4 323	-4 695	-372
2007	4 645	-4 474	171	76	-68	8	4 721	-4 542	178
2008	11 222	-9 127	2 094	74	-82	-8	11 296	-9 209	2 087
2009	27 599	-24 089	3 510	1 502	-1 482	20	29 101	-25 571	3 530
2010	24 047	-25 253	-1 206	1 224	-1 217	6	25 271	-26 471	-1 200
2011	36 767	-34 647	2 120	1 026	-1 029	-4	37 793	-35 676	2 117
2010									
Premier trimestre	6 906	-7 967	-1 061	345	-16	328	7 250	-7 983	-733
Deuxième trimestre	7 498	-7 842	-344	766	-987	-222	8 264	-8 829	-566
Troisième trimestre	2 005	-4 325	-2 320	1	-114	-113	2 006	-4 439	-2 433
Quatrième trimestre	7 638	-5 119	2 519	112	-100	12	7 750	-5 219	2 531
2011									
Premier trimestre	8 527	-8 596	-69	842	-431	411	9 369	-9 027	342
Deuxième trimestre	9 663	-9 556	107	175	-506	-331	9 838	-10 062	-225
Troisième trimestre	10 308	-9 362	947	5	-86	-81	10 314	-9 447	866
Quatrième trimestre	8 269	-7 133	1 136	4	-6	-3	8 273	-7 140	1 133
2012									
Premier trimestre	7 621	-6 964	658	1 261	-336	925	8 882	-7 300	1 583
2010									
Avril	2 580	-2 640	-60	546	-317	229	3 125	-2 956	169
Mai	2 221	-2 254	-32	107	-350	-244	2 328	-2 604	-276
Juin	2 698	-2 949	-252	113	-320	-207	2 811	-3 269	-458
Juillet	1 056	-1 714	-659	1	-11	-10	1 057	-1 725	-668
Août	376	-1 363	-987	0	0	0	376	-1 363	-987
Septembre	574	-1 248	-674	0	-103	-103	574	-1 351	-778
Octobre	764	-1 084	-320	0	0	0	764	-1 084	-320
Novembre	2 650	-1 314	1 336	97	-1	96	2 747	-1 315	1 432
Décembre	4 224	-2 721	1 503	15	-99	-84	4 239	-2 820	1 419
2011									
Janvier	3 464	-2 999	465	325	-12	313	3 789	-3 011	778
Février	2 654	-2 608	45	320	-137	183	2 974	-2 745	228
Mars	2 409	-2 989	-580	197	-282	-85	2 606	-3 271	-665
Avril	3 376	-3 001	375	24	-53	-29	3 400	-3 054	346
Mai	2 438	-2 683	-245	141	-243	-102	2 579	-2 926	-347
Juin	3 849	-3 873	-24	10	-210	-200	3 859	-4 083	-224
Juillet	3 889	-3 713	176	0	-10	-10	3 889	-3 723	166
Août	2 734	-3 222	-489	0	-74	-74	2 734	-3 296	-563
Septembre	3 686	-2 426	1 260	5	-2	3	3 691	-2 429	1 263
Octobre	1 813	-1 780	34	4	-3	1	1 817	-1 783	34
Novembre	2 170	-2 534	-364	0	-4	-3	2 170	-2 537	-367
Décembre	4 286	-2 820	1 466	0	0	0	4 286	-2 820	1 466
2012									
Janvier	2 906	-2 695	211	22	0	22	2 927	-2 695	232
Février	2 173	-2 056	117	782	-261	521	2 955	-2 317	638
Mars	2 543	-2 213	330	457	-75	382	3 000	-2 288	712
Avril	6 317	-4 404	1 913	407	-388	19	6 724	-4 791	1 932

Note(s) : Dans les tableaux 1 à 14 un signe moins indique l'achat de valeurs mobilières auprès des non-résidents, c'est-à-dire une sortie de capital du Canada. Les agrégats provinciaux du tableau 6-2 comprennent les municipalités.

Tableau 6-3

Opérations de portefeuille en instruments du marché monétaire canadien avec les non-résidents, ventes et achats selon le secteur — Gouvernements, sociétés et total

Période	Gouvernements ¹			Sociétés			Total		
	Ventes	Achats	Net	Ventes	Achats	Net	Ventes	Achats	Net
Vecteurs									
Annuelle	v113141	v113150	v113079	v113148	v113157	v113086	v113140	v113149	v113078
Trimestrielle	v113313	v113322	v113251	v113320	v113329	v113258	v113312	v113321	v113250
Mensuelle	v113455	v113464	v113423	v113462	v113471	v113430	v113454	v113463	v113422
	millions de dollars								
2000	122 805	-123 462	-657	95 126	-93 646	1 481	217 931	-217 107	824
2001	88 108	-93 609	-5 501	100 017	-101 865	-1 848	188 125	-195 474	-7 349
2002	117 602	-116 357	1 245	77 510	-76 923	588	195 112	-193 279	1 833
2003	104 561	-105 774	-1 213	112 525	-112 959	-433	217 087	-218 733	-1 646
2004	126 412	-127 372	-959	79 299	-78 769	530	205 711	-206 141	-429
2005	113 694	-113 736	-42	108 404	-107 841	563	222 099	-221 577	522
2006	119 389	-116 913	2 476	187 850	-186 615	1 235	307 239	-303 528	3 711
2007	104 391	-105 063	-671	179 694	-180 166	-472	284 085	-285 229	-1 143
2008	110 580	-98 938	11 642	118 377	-118 894	-517	228 957	-217 832	11 125
2009	182 079	-181 636	443	73 203	-72 965	238	255 282	-254 600	681
2010	161 651	-158 816	2 834	84 832	-84 528	304	246 482	-243 344	3 138
2011	228 905	-199 397	29 507	109 856	-107 343	2 514	338 761	-306 740	32 021
2010									
Premier trimestre	38 425	-37 647	778	24 395	-25 152	-757	62 819	-62 799	21
Deuxième trimestre	45 625	-45 957	-332	18 731	-18 059	672	64 356	-64 016	340
Troisième trimestre	37 065	-37 042	23	20 113	-19 721	392	57 178	-56 764	415
Quatrième trimestre	40 536	-38 170	2 365	21 593	-21 596	-3	62 128	-59 766	2 362
2011									
Premier trimestre	46 922	-46 685	237	19 089	-18 516	573	66 012	-65 201	811
Deuxième trimestre	52 300	-47 227	5 073	36 493	-36 403	89	88 793	-83 631	5 162
Troisième trimestre	68 065	-52 565	15 500	27 340	-26 602	737	95 405	-79 167	16 238
Quatrième trimestre	61 617	-52 920	8 697	26 935	-25 821	1 113	88 552	-78 741	9 810
2012									
Premier trimestre	51 220	-59 858	-8 638	35 308	-34 429	879	86 528	-94 287	-7 759
2010									
Avril	14 153	-15 570	-1 417	6 653	-5 601	1 052	20 807	-21 172	-365
Mai	17 401	-14 039	3 363	5 469	-6 300	-831	22 871	-20 339	2 532
Juin	14 070	-16 348	-2 278	6 608	-6 158	451	20 679	-22 506	-1 827
Juillet	13 029	-12 006	1 023	6 430	-6 488	-57	19 460	-18 494	966
Août	10 164	-11 256	-1 091	6 160	-5 774	386	16 324	-17 029	-705
Septembre	13 872	-13 781	91	7 523	-7 460	63	21 395	-21 241	154
Octobre	11 688	-12 965	-1 277	7 307	-7 074	233	18 995	-20 039	-1 044
Novembre	11 384	-10 441	943	7 048	-7 064	-16	18 432	-17 505	927
Décembre	17 464	-14 764	2 700	7 237	-7 458	-220	24 701	-22 222	2 479
2011									
Janvier	17 057	-15 476	1 581	7 019	-6 737	281	24 075	-22 213	1 863
Février	12 817	-13 761	-944	5 956	-5 855	101	18 773	-19 616	-843
Mars	17 049	-17 448	-399	6 115	-5 924	191	23 164	-23 372	-209
Avril	15 513	-12 467	3 046	6 288	-6 299	-11	21 801	-18 765	3 035
Mai	18 958	-16 484	2 474	14 078	-13 253	825	33 037	-29 737	3 300
Juin	17 829	-18 276	-447	16 126	-16 852	-726	33 956	-35 128	-1 173
Juillet	21 110	-13 851	7 258	10 056	-9 924	132	31 165	-23 775	7 390
Août	18 976	-17 689	1 286	8 281	-7 960	320	27 256	-25 650	1 607
Septembre	27 980	-21 025	6 956	9 003	-8 718	285	36 984	-29 743	7 241
Octobre	18 368	-17 323	1 044	8 088	-8 518	-430	26 456	-25 841	615
Novembre	21 513	-16 656	4 857	8 959	-8 143	817	30 472	-24 799	5 674
Décembre	21 736	-18 940	2 796	9 887	-9 161	726	31 623	-28 101	3 522
2012									
Janvier	13 839	-19 403	-5 563	10 514	-9 578	936	24 354	-28 981	-4 627
Février	14 983	-17 184	-2 201	13 582	-13 024	558	28 565	-30 208	-1 643
Mars	22 398	-23 272	-874	11 211	-11 827	-616	33 609	-35 099	-1 490
Avril	23 190	-21 286	1 904	11 130	-10 925	205	34 320	-32 211	2 109

1. Incluant leurs entreprises.

Note(s) : Dans les tableaux 1 à 14 un signe moins indique l'achat de valeurs mobilières auprès des non-résidents, c'est-à-dire une sortie de capital du Canada.

Tableau 7-1

Opérations de portefeuille en instruments du marché monétaire canadien avec les non-résidents, ventes et achats selon la zone géographique — États-Unis, Royaume-Uni, Autres pays de l'Union européenne

Période	États-Unis			Royaume-Uni			Autres pays de l'Union européenne		
	Ventes	Achats	Net	Ventes	Achats	Net	Ventes	Achats	Net
Vecteurs									
Annuelle	v115158	v115159	v115157	v115161	v115162	v115160	v115164	v115165	v115163
Trimestrielle	v115307	v115308	v115306	v115310	v115311	v115309	v115313	v115314	v115312
Mensuelle	v115456	v115457	v115455	v115459	v115460	v115458	v115462	v115463	v115461
	millions de dollars								
2000	157 827	-156 451	1 376	21 463	-22 934	-1 471	8 960	-9 453	-493
2001	142 735	-146 747	-4 011	13 881	-14 585	-704	7 628	-7 974	-347
2002	144 562	-144 052	510	22 841	-21 665	1 175	1 864	-2 782	-919
2003	163 606	-164 071	-465	20 034	-21 885	-1 851	2 559	-2 675	-116
2004	135 981	-137 409	-1 429	25 200	-25 099	101	2 835	-2 604	231
2005	146 453	-148 624	-2 171	16 871	-16 844	27	3 749	-2 631	1 118
2006	223 548	-219 910	3 638	16 703	-18 216	-1 514	4 909	-5 531	-622
2007	214 552	-214 750	-197	10 439	-12 438	-1 999	4 132	-4 037	95
2008	162 184	-155 123	7 061	13 689	-13 217	472	6 161	-6 417	-256
2009	193 173	-187 311	5 863	21 093	-24 331	-3 238	12 103	-10 468	1 634
2010	187 730	-183 277	4 453	21 485	-22 056	-571	10 074	-10 686	-612
2011	245 923	-220 143	25 780	25 163	-25 066	97	6 549	-7 950	-1 400
2010									
Premier trimestre	48 827	-49 039	-212	5 262	-4 946	316	2 902	-2 360	543
Deuxième trimestre	48 178	-48 394	-216	5 808	-6 302	-495	1 424	-2 634	-1 210
Troisième trimestre	43 478	-42 064	1 414	4 222	-4 734	-513	2 862	-2 774	88
Quatrième trimestre	47 247	-43 780	3 467	6 194	-6 073	121	2 885	-2 918	-33
2011									
Premier trimestre	50 579	-49 115	1 464	6 017	-6 234	-217	2 577	-2 821	-244
Deuxième trimestre	55 110	-51 592	3 519	7 348	-6 502	846	2 221	-2 146	75
Troisième trimestre	69 665	-60 177	9 488	7 106	-6 854	252	1 069	-2 250	-1 181
Quatrième trimestre	70 569	-59 260	11 309	4 691	-5 476	-785	682	-732	-50
2012									
Premier trimestre	70 607	-73 606	-2 999	5 528	-5 449	78	639	-1 071	-432
2010									
Avril	16 270	-16 121	149	1 656	-1 965	-309	689	-557	132
Mai	15 689	-14 680	1 009	2 281	-2 354	-73	647	-1 431	-784
Juin	16 219	-17 592	-1 373	1 870	-1 984	-113	88	-646	-558
Juillet	14 919	-14 039	881	1 431	-1 710	-278	443	-344	99
Août	12 134	-13 234	-1 099	1 285	-1 371	-86	1 097	-369	728
Septembre	16 425	-14 792	1 632	1 506	-1 654	-148	1 322	-2 061	-738
Octobre	14 601	-14 746	-145	1 450	-1 873	-423	1 232	-1 340	-108
Novembre	13 466	-12 629	837	2 616	-1 846	770	804	-835	-31
Décembre	19 180	-16 405	2 775	2 127	-2 354	-227	849	-743	107
2011									
Janvier	17 832	-17 244	587	2 273	-1 666	608	1 609	-1 223	386
Février	13 969	-13 607	362	2 123	-2 649	-526	457	-915	-458
Mars	18 779	-18 264	515	1 621	-1 919	-298	511	-683	-172
Avril	16 869	-15 145	1 725	2 063	-1 383	679	684	-510	174
Mai	19 031	-17 907	1 125	3 166	-2 033	1 133	766	-644	122
Juin	19 209	-18 540	669	2 120	-3 086	-966	771	-992	-222
Juillet	23 709	-16 334	7 375	1 862	-1 678	184	361	-457	-96
Août	19 790	-19 936	-146	2 691	-2 479	211	605	-1 245	-640
Septembre	26 165	-23 906	2 259	2 554	-2 697	-143	103	-549	-446
Octobre	22 192	-19 290	2 903	694	-1 681	-987	95	-532	-437
Novembre	22 513	-19 057	3 456	1 636	-1 717	-81	456	-83	372
Décembre	25 863	-20 913	4 950	2 361	-2 078	284	131	-116	15
2012									
Janvier	20 452	-23 444	-2 992	1 236	-983	252	127	-321	-194
Février	22 956	-22 991	-35	2 345	-1 812	533	153	-125	28
Mars	27 199	-27 171	28	1 947	-2 654	-707	359	-625	-265
Avril	28 366	-26 838	1 529	2 485	-2 876	-390	434	-265	168

Note(s) : Dans les tableaux 1 à 14 un signe moins indique l'achat de valeurs mobilières auprès des non-résidents, c'est-à-dire une sortie de capital du Canada.

Tableau 7-2

Opérations de portefeuille en instruments du marché monétaire canadien avec les non-résidents, ventes et achats selon la zone géographique — Japon, autres pays de l'OCDE, autres pays et total

Période	Japon			Autres pays de l'OCDE			Autres pays			Total		
	Ventes	Achats	Net	Ventes	Achats	Net	Ventes	Achats	Net	Ventes	Achats	Net
Vecteurs												
Annuelle	v115167	v115168	v115166	v115170	v115171	v115169	v115173	v115174	v115172	v113140	v113149	v113078
Trimestrielle	v115316	v115317	v115315	v115319	v115320	v115318	v115322	v115323	v115321	v113312	v113321	v113250
Mensuelle	v115465	v115466	v115464	v115468	v115469	v115467	v115471	v115472	v115470	v113454	v113463	v113422
	millions de dollars											
2000	452	-296	155	8 033	-8 265	-232	21 196	-19 708	1 488	217 931	-217 107	824
2001	263	-438	-175	5 164	-6 020	-856	18 454	-19 709	-1 255	188 125	-195 474	-7 349
2002	188	-172	16	2 529	-2 386	143	23 130	-22 222	908	195 112	-193 279	1 833
2003	339	-319	20	2 583	-2 560	23	27 966	-27 223	743	217 087	-218 733	-1 646
2004	284	-260	25	7 145	-7 011	134	34 266	-33 758	508	205 711	-206 141	-429
2005	252	-207	44	5 796	-5 648	148	48 978	-47 622	1 356	222 099	-221 577	522
2006	241	-230	11	4 175	-4 124	51	57 663	-55 517	2 147	307 239	-303 528	3 711
2007	91	-117	-25	9 266	-9 176	90	45 605	-44 711	894	284 085	-285 229	-1 143
2008	88	-92	-3	6 654	-6 160	494	40 180	-36 823	3 357	228 957	-217 832	11 125
2009	57	-70	-13	4 643	-4 218	424	24 213	-28 203	-3 989	255 282	-254 600	681
2010	113	-167	-53	6 150	-6 331	-181	20 930	-20 828	102	246 482	-243 344	3 138
2011	793	-896	-102	8 690	-6 862	1 828	51 642	-45 824	5 818	338 761	-306 740	32 021
2010												
Premier trimestre	52	-56	-3	1 566	-1 943	-378	4 211	-4 455	-244	62 819	-62 799	21
Deuxième trimestre	2	-2	-1	1 920	-1 551	369	7 025	-5 132	1 893	64 356	-64 016	340
Troisième trimestre	53	-58	-5	1 437	-1 349	88	5 126	-5 783	-657	57 178	-56 764	415
Quatrième trimestre	6	-50	-44	1 228	-1 488	-260	4 568	-5 457	-890	62 128	-59 766	2 362
2011												
Premier trimestre	73	-23	50	1 031	-957	74	5 734	-6 050	-317	66 012	-65 201	811
Deuxième trimestre	262	-263	-1	1 225	-1 018	208	22 627	-22 110	517	88 793	-83 631	5 162
Troisième trimestre	260	-318	-58	2 033	-1 045	988	15 273	-8 524	6 749	95 405	-79 167	16 238
Quatrième trimestre	198	-291	-93	4 401	-3 842	559	8 010	-9 140	-1 131	88 552	-78 741	9 810
2012												
Premier trimestre	113	-140	-27	1 585	-2 687	-1 102	8 056	-11 334	-3 278	86 528	-94 287	-7 759
2010												
Avril	1	-1	-1	547	-482	66	1 644	-2 045	-401	20 807	-21 172	-365
Mai	0	-1	0	618	-248	370	3 634	-1 625	2 010	22 871	-20 339	2 532
Juin	0	0	0	754	-821	-67	1 747	-1 462	285	20 679	-22 506	-1 827
Juillet	48	-5	42	422	-344	78	2 196	-2 052	144	19 460	-18 494	966
Août	6	-53	-47	413	-357	56	1 390	-1 646	-256	16 324	-17 029	-705
Septembre	0	0	0	602	-648	-46	1 540	-2 085	-545	21 395	-21 241	154
Octobre	5	-5	0	481	-479	2	1 226	-1 596	-370	18 995	-20 039	-1 044
Novembre	0	-1	0	278	-263	14	1 268	-1 931	-663	18 432	-17 505	927
Décembre	1	-45	-44	470	-745	-275	2 074	-1 930	144	24 701	-22 222	2 479
2011												
Janvier	1	-1	0	158	-220	-63	2 202	-1 858	344	24 075	-22 213	1 863
Février	16	-16	0	416	-395	21	1 791	-2 033	-241	18 773	-19 616	-843
Mars	56	-6	50	457	-342	115	1 740	-2 159	-419	23 164	-23 372	-209
Avril	151	-52	100	422	-259	162	1 611	-1 416	195	21 801	-18 765	3 035
Mai	50	-151	-101	288	-230	59	9 734	-8 772	962	33 037	-29 737	3 300
Juin	60	-60	0	515	-528	-13	11 281	-11 921	-641	33 956	-35 128	-1 173
Juillet	66	-66	0	206	-280	-74	4 961	-4 960	0	31 165	-23 775	7 390
Août	76	-50	25	187	-475	-288	3 908	-1 464	2 444	27 256	-25 650	1 607
Septembre	118	-202	-84	1 639	-290	1 350	6 404	-2 099	4 305	36 984	-29 743	7 241
Octobre	84	-152	-68	1 330	-1 150	180	2 060	-3 036	-977	26 456	-25 841	615
Novembre	69	-69	0	2 537	-797	1 740	3 261	-3 075	187	30 472	-24 799	5 674
Décembre	44	-69	-25	535	-1 895	-1 361	2 689	-3 029	-341	31 623	-28 101	3 522
2012												
Janvier	30	-56	-27	263	-1 202	-939	2 247	-2 974	-727	24 354	-28 981	-4 627
Février	54	-29	25	434	-795	-362	2 624	-4 456	-1 831	28 565	-30 208	-1 643
Mars	29	-55	-25	888	-690	199	3 186	-3 905	-719	33 609	-35 099	-1 490
Avril	4	-29	-25	302	-87	215	2 728	-2 116	612	34 320	-32 211	2 109

Note(s) : Dans les tableaux 1 à 14 un signe moins indique l'achat de valeurs mobilières auprès des non-résidents, c'est-à-dire une sortie de capital du Canada.

Tableau 8-1

Opérations de portefeuille en actions canadiennes avec les non-résidents, selon la catégorie de transactions et zone géographique — États-Unis et Royaume-Uni

Période	États-Unis					Royaume-Uni				
	Émissions en circulation			Autres transactions ¹	Total	Émissions en circulation			Autres transactions ¹	Total
	Ventes	Achats	Net			Ventes	Achats	Net		
Vecteurs										
Annuelle	v115217	v115218	v115216	v115215	v115214	v115222	v115223	v115221	v115220	v115219
Trimestrielle	v115366	v115367	v115365	v115364	v115363	v115371	v115372	v115370	v115369	v115368
Mensuelle	v115515	v115516	v115514	v115513	v115512	v115520	v115521	v115519	v115518	v115517
	millions de dollars									
2000	165 571	-137 931	27 640	5 622	33 263	20 349	-19 741	608	218	825
2001	127 138	-122 341	4 797	2 381	7 178	24 111	-26 641	-2 530	40	-2 490
2002	115 672	-119 359	-3 687	4 910	1 223	35 270	-38 042	-2 772	123	-2 649
2003	142 681	-131 212	11 470	1 727	13 197	32 299	-35 177	-2 878	0	-2 878
2004	195 753	-182 361	13 392	18 695	32 087	47 550	-45 857	1 693	452	2 145
2005	262 593	-248 781	13 812	-4 682	9 131	80 476	-82 087	-1 611	426	-1 185
2006	439 210	-411 491	27 719	-11 232	16 487	94 203	-88 657	5 546	170	5 715
2007	565 011	-546 206	18 805	-34 295	-15 490	98 270	-100 774	-2 504	-988	-3 492
2008	653 647	-653 962	-315	4 136	3 820	77 942	-75 685	2 257	2	2 260
2009	587 403	-570 006	17 397	3 375	20 773	43 669	-39 716	3 953	7 440	11 394
2010	891 674	-883 581	8 093	5 328	13 420	48 911	-45 628	3 284	280	3 564
2011	1 115 917	-1 100 679	15 238	2 370	17 608	51 783	-50 236	1 547	-315	1 231
2010										
Premier trimestre	182 487	-183 698	-1 211	1 135	-76	12 286	-11 750	535	130	666
Deuxième trimestre	247 851	-242 316	5 535	447	5 982	13 852	-12 196	1 656	39	1 695
Troisième trimestre	204 776	-204 274	502	2 845	3 347	11 245	-10 703	542	78	621
Quatrième trimestre	256 560	-253 294	3 266	901	4 167	11 529	-10 979	550	33	583
2011										
Premier trimestre	302 335	-296 002	6 334	48	6 382	15 383	-15 210	172	-157	15
Deuxième trimestre	252 420	-248 501	3 919	-1 518	2 401	12 056	-11 498	558	-675	-117
Troisième trimestre	288 118	-287 596	523	4 426	4 949	11 604	-12 483	-878	517	-361
Quatrième trimestre	273 043	-268 581	4 462	-586	3 876	12 740	-11 045	1 695	0	1 695
2012										
Premier trimestre	256 962	-257 167	-205	209	5	11 733	-12 786	-1 053	88	-965
2010										
Avril	73 225	-71 723	1 503	127	1 630	3 863	-3 159	703	35	738
Mai	100 407	-96 832	3 575	327	3 902	5 122	-4 423	699	4	703
Juin	74 219	-73 762	457	-7	450	4 867	-4 613	254	0	254
Juillet	62 480	-62 351	129	-196	-67	2 847	-2 781	66	77	143
Août	68 560	-67 547	1 013	-561	452	3 350	-3 336	14	1	15
Septembre	73 736	-74 375	-639	3 602	2 963	5 048	-4 586	462	0	462
Octobre	78 032	-75 386	2 647	-85	2 561	3 194	-2 610	584	0	584
Novembre	89 142	-89 044	98	418	516	3 581	-4 171	-590	0	-590
Décembre	89 386	-88 864	522	568	1 090	4 754	-4 198	556	33	589
2011										
Janvier	88 177	-87 300	877	-5	872	3 230	-3 014	216	-291	-75
Février	95 202	-92 276	2 926	55	2 981	4 604	-4 554	51	133	184
Mars	118 956	-116 425	2 531	-2	2 529	7 548	-7 643	-94	0	-94
Avril	80 702	-78 746	1 956	-1 841	114	2 990	-2 692	298	-692	-394
Mai	86 315	-84 906	1 409	11	1 420	3 692	-3 886	-194	4	-190
Juin	85 403	-84 848	555	313	867	5 375	-4 921	454	13	467
Juillet	68 791	-69 657	-866	4 070	3 204	2 737	-3 489	-752	24	-728
Août	119 050	-119 256	-205	356	151	4 157	-3 722	435	493	928
Septembre	100 277	-98 683	1 594	0	1 594	4 710	-5 272	-561	0	-561
Octobre	91 771	-91 716	56	-54	1	3 577	-2 946	631	0	631
Novembre	92 152	-88 398	3 754	-7	3 746	3 996	-4 528	-532	0	-532
Décembre	89 120	-88 467	653	-525	129	5 167	-3 570	1 596	0	1 596
2012										
Janvier	81 319	-82 239	-920	50	-870	3 046	-4 191	-1 146	155	-991
Février	81 020	-81 128	-107	420	312	4 036	-3 855	181	0	181
Mars	94 623	-93 800	822	-260	562	4 651	-4 740	-89	-66	-155
Avril	74 445	-75 243	-797	25	-772	3 752	-3 949	-197	0	-197

1. Autres transactions comprend : les nouvelles émissions, les remboursements et/ou les retraits du marché à cause, entre autres, de prises de contrôle.

Note(s) : Dans les tableaux 1 à 14 un signe moins indique l'achat de valeurs mobilières auprès des non-résidents, c'est-à-dire une sortie de capital du Canada.

Tableau 8-2

Opérations de portefeuille en actions canadiennes avec les non-résidents, selon la catégorie de transactions et zone géographique — Autres pays de l'UE et Japon

Période	Autres pays de l'UE					Japon				
	Émissions en circulation			Autres transactions ¹	Total	Émissions en circulation			Autres transactions ¹	Total
	Ventes	Achats	Net			Ventes	Achats	Net		
Vecteurs										
Annuelle	v115227	v115228	v115226	v115225	v115224	v115232	v115233	v115231	v115230	v115229
Trimestrielle	v115376	v115377	v115375	v115374	v115373	v115381	v115382	v115380	v115379	v115378
Mensuelle	v115525	v115526	v115524	v115523	v115522	v115530	v115531	v115529	v115528	v115527
	millions de dollars									
2000	18 547	-21 853	-3 307	-1 009	-4 316	510	-687	-177	0	-177
2001	37 624	-38 777	-1 153	-291	-1 443	124	-279	-155	0	-155
2002	13 241	-14 705	-1 464	16	-1 448	92	-156	-64	0	-64
2003	8 025	-7 630	395	2 588	2 982	17	-18	-1	0	-1
2004	10 559	-9 979	580	871	1 452	46	-81	-35	296	261
2005	13 648	-13 398	250	337	586	66	-97	-31	0	-31
2006	15 376	-27 944	-12 568	325	-12 243	72	-40	32	0	32
2007	19 025	-38 715	-19 690	-3 037	-22 727	47	-83	-36	-15	-52
2008	24 145	-30 735	-6 590	894	-5 695	57	-46	11	0	11
2009	12 181	-22 445	-10 264	0	-10 264	245	-197	48	208	256
2010	15 685	-17 804	-2 118	167	-1 951	292	-230	62	0	62
2011	27 956	-28 059	-102	-152	-254	446	-405	41	0	41
2010										
Premier trimestre	3 854	-5 262	-1 408	0	-1 408	57	-48	9	0	9
Deuxième trimestre	4 254	-4 431	-177	0	-177	69	-44	25	0	25
Troisième trimestre	2 978	-3 756	-779	41	-737	90	-59	31	0	31
Quatrième trimestre	4 599	-4 354	245	126	371	76	-80	-4	0	-4
2011										
Premier trimestre	7 129	-5 739	1 389	6	1 396	57	-63	-6	0	-6
Deuxième trimestre	4 936	-5 726	-790	-177	-967	47	-72	-26	0	-26
Troisième trimestre	5 132	-5 375	-243	19	-224	188	-95	93	0	93
Quatrième trimestre	10 760	-11 218	-459	0	-459	155	-175	-20	0	-20
2012										
Premier trimestre	18 234	-19 110	-876	0	-876	104	-163	-58	0	-58
2010										
Avril	1 170	-1 058	111	0	111	17	-17	1	0	1
Mai	1 702	-1 561	142	0	142	22	-12	10	0	10
Juin	1 382	-1 812	-430	0	-430	30	-15	15	0	15
Juillet	680	-1 498	-818	0	-818	20	-22	-3	0	-3
Août	998	-1 054	-55	0	-55	37	-19	18	0	18
Septembre	1 299	-1 204	95	41	136	33	-18	16	0	16
Octobre	1 023	-835	188	0	188	13	-31	-19	0	-19
Novembre	1 465	-1 201	264	126	390	25	-32	-6	0	-6
Décembre	2 111	-2 318	-207	0	-207	38	-16	21	0	21
2011										
Janvier	1 607	-1 463	144	0	144	7	-7	0	0	0
Février	1 876	-1 486	390	0	390	20	-29	-10	0	-10
Mars	3 645	-2 790	855	6	861	30	-27	4	0	4
Avril	1 250	-1 636	-385	-277	-662	16	-39	-23	0	-23
Mai	1 797	-2 244	-447	0	-447	4	-10	-5	0	-5
Juin	1 889	-1 847	42	100	142	27	-24	2	0	2
Juillet	1 632	-1 331	302	19	321	63	-15	48	0	48
Août	1 544	-1 615	-71	0	-71	81	-62	19	0	19
Septembre	1 955	-2 429	-474	0	-474	43	-18	25	0	25
Octobre	1 456	-1 661	-205	0	-205	95	-121	-26	0	-26
Novembre	4 184	-4 311	-127	0	-127	36	-31	5	0	5
Décembre	5 119	-5 246	-126	0	-126	23	-23	0	0	0
2012										
Janvier	4 825	-4 619	205	0	205	10	-23	-13	0	-13
Février	6 197	-6 817	-620	0	-620	40	-31	9	0	9
Mars	7 213	-7 674	-461	0	-461	55	-108	-54	0	-54
Avril	7 115	-7 215	-100	0	-100	22	-42	-20	0	-20

1. Autres transactions comprend : les nouvelles émissions, les remboursements et/ou les retraits du marché à cause, entres autres, de prises de contrôle.

Note(s) : Dans les tableaux 1 à 14 un signe moins indique l'achat de valeurs mobilières auprès des non-résidents, c'est-à-dire une sortie de capital du Canada.

Tableau 8-3

Opérations de portefeuille en actions canadiennes avec les non-résidents, selon la catégorie de transactions et zone géographique — Autres pays de l'OCDE et autres pays

Période	Autres pays de l'OCDE					Autres pays				
	Émissions en circulation			Autres transactions ¹	Total	Émissions en circulation			Autres transactions ¹	Total
	Ventes	Achats	Net			Ventes	Achats	Net		
Vecteurs										
Annuelle	v115237	v115238	v115236	v115235	v115234	v115242	v115243	v115241	v115240	v115239
Trimestrielle	v115386	v115387	v115385	v115384	v115383	v115391	v115392	v115390	v115389	v115388
Mensuelle	v115535	v115536	v115534	v115533	v115532	v115540	v115541	v115539	v115538	v115537
	millions de dollars									
2000	3 083	-3 174	-91	5 326	5 235	37 509	-37 167	342	59	401
2001	2 142	-1 877	264	20	284	40 413	-40 307	106	646	752
2002	1 827	-1 781	46	1 188	1 234	48 538	-48 634	-95	269	173
2003	2 685	-2 364	320	188	508	29 544	-29 868	-323	5	-318
2004	4 384	-3 917	467	272	738	25 961	-27 346	-1 385	443	-941
2005	6 355	-6 023	332	252	584	39 695	-39 283	413	-365	48
2006	10 686	-9 742	943	270	1 213	64 872	-65 399	-528	136	-391
2007	11 491	-10 437	1 054	-4 923	-3 869	80 839	-76 179	4 660	-1 024	3 636
2008	11 848	-9 977	1 871	5	1 876	74 424	-74 044	380	94	475
2009	9 953	-8 780	1 173	1 159	2 332	41 339	-40 236	1 103	653	1 756
2010	12 182	-12 299	-117	2 512	2 394	45 482	-45 188	294	396	690
2011	16 033	-15 900	134	1 180	1 313	87 346	-86 194	1 152	44	1 196
2010										
Premier trimestre	2 667	-2 502	165	98	263	9 110	-9 093	18	46	64
Deuxième trimestre	2 501	-2 637	-137	0	-137	11 788	-11 251	538	0	538
Troisième trimestre	2 382	-2 449	-66	3	-64	8 775	-8 801	-27	-263	-289
Quatrième trimestre	4 632	-4 711	-80	2 411	2 331	15 808	-16 043	-235	613	378
2011										
Premier trimestre	5 624	-5 011	613	1 181	1 795	24 135	-24 158	-23	13	-10
Deuxième trimestre	4 087	-4 115	-28	-1	-29	23 663	-22 810	853	112	965
Troisième trimestre	3 255	-3 541	-286	0	-286	29 092	-29 021	71	26	97
Quatrième trimestre	3 066	-3 233	-166	0	-166	10 457	-10 205	252	-107	144
2012										
Premier trimestre	3 651	-3 782	-131	0	-131	11 216	-10 869	347	1 023	1 370
2010										
Avril	956	-850	106	0	106	4 127	-3 992	135	0	135
Mai	1 003	-1 023	-20	0	-20	4 448	-4 028	420	0	420
Juin	541	-764	-222	0	-222	3 213	-3 230	-18	0	-18
Juillet	530	-581	-52	0	-52	2 445	-2 376	69	0	69
Août	780	-860	-80	3	-77	2 839	-2 651	188	-266	-78
Septembre	1 072	-1 007	65	0	65	3 491	-3 774	-283	3	-280
Octobre	1 273	-1 318	-45	0	-45	3 775	-4 178	-403	-3	-406
Novembre	1 701	-1 729	-28	0	-28	5 703	-5 843	-140	23	-117
Décembre	1 658	-1 665	-7	2 411	2 404	6 330	-6 022	308	593	901
2011										
Janvier	1 998	-1 561	438	76	513	6 445	-6 817	-371	-5	-376
Février	1 776	-1 467	309	997	1 306	7 672	-7 547	126	6	132
Mars	1 850	-1 984	-133	108	-25	10 017	-9 794	223	12	235
Avril	1 745	-1 711	34	0	34	7 453	-7 247	206	-54	152
Mai	1 154	-1 311	-157	0	-157	7 816	-7 485	331	0	331
Juin	1 188	-1 093	95	-1	94	8 393	-8 078	315	167	482
Juillet	907	-821	86	0	86	6 938	-6 930	9	0	9
Août	1 340	-1 803	-463	0	-463	12 519	-12 469	50	10	60
Septembre	1 009	-918	91	0	91	9 634	-9 622	12	16	28
Octobre	892	-972	-80	0	-80	3 477	-3 657	-180	0	-180
Novembre	1 131	-1 224	-93	0	-93	3 957	-3 614	343	0	343
Décembre	1 043	-1 037	6	0	6	3 023	-2 934	88	-108	-19
2012										
Janvier	860	-905	-45	0	-45	3 097	-3 279	-182	507	325
Février	1 442	-1 445	-2	0	-2	3 695	-3 659	37	529	566
Mars	1 349	-1 433	-84	0	-84	4 424	-3 932	492	-13	479
Avril	911	-864	47	0	47	3 225	-3 129	97	5	101

1. Autres transactions comprend : les nouvelles émissions, les remboursements et/ou les retraits du marché à cause, entre autres, de prises de contrôle.

Note(s) : Dans les tableaux 1 à 14 un signe moins indique l'achat de valeurs mobilières auprès des non-résidents, c'est-à-dire une sortie de capital du Canada.

Tableau 8-4

Opérations de portefeuille en actions canadiennes avec les non-résidents, selon la catégorie de transactions et zone géographique — Total

Période	Émissions en circulation			Autres transactions ¹	Total
	Ventes	Achats	Net		
Vecteurs					
Annuelle	v113138	v113139	v113076	v113077	v113075
Trimestrielle	v113310	v113311	v113248	v113249	v113247
Mensuelle	v113452	v113453	v113420	v113421	v113419
	millions de dollars				
2000	245 570	-220 553	25 016	10 215	35 232
2001	231 551	-230 222	1 329	2 796	4 125
2002	214 642	-222 678	-8 037	6 505	-1 531
2003	215 251	-206 269	8 983	4 508	13 491
2004	284 253	-269 541	14 712	21 030	35 742
2005	402 834	-389 668	13 165	-4 032	9 133
2006	624 418	-603 273	21 145	-10 331	10 814
2007	774 683	-772 395	2 288	-44 283	-41 994
2008	842 064	-844 450	-2 385	5 131	2 746
2009	694 790	-681 380	13 411	12 835	26 246
2010	1 014 226	-1 004 729	9 497	8 682	18 179
2011	1 299 482	-1 281 472	18 010	3 127	21 136
2010					
Premier trimestre	210 461	-212 353	-1 891	1 409	-482
Deuxième trimestre	280 315	-272 875	7 441	486	7 926
Troisième trimestre	230 246	-230 042	204	2 705	2 909
Quatrième trimestre	293 204	-289 460	3 743	4 083	7 826
2011					
Premier trimestre	354 663	-346 183	8 480	1 091	9 571
Deuxième trimestre	297 209	-292 722	4 487	-2 260	2 227
Troisième trimestre	337 389	-338 110	-721	4 988	4 268
Quatrième trimestre	310 221	-304 457	5 764	-694	5 070
2012					
Premier trimestre	301 900	-303 876	-1 976	1 320	-656
2010					
Avril	83 358	-80 800	2 559	162	2 720
Mai	112 705	-107 878	4 826	332	5 158
Juin	84 252	-84 196	56	-7	48
Juillet	69 001	-69 611	-609	-119	-728
Août	76 565	-75 467	1 098	-823	274
Septembre	84 680	-84 964	-284	3 647	3 362
Octobre	87 310	-84 358	2 953	-88	2 864
Novembre	101 616	-102 020	-403	567	164
Décembre	104 277	-103 083	1 194	3 604	4 798
2011					
Janvier	101 465	-100 161	1 303	-225	1 079
Février	111 151	-107 359	3 792	1 192	4 984
Mars	142 048	-138 663	3 385	124	3 509
Avril	94 156	-92 070	2 086	-2 865	-779
Mai	100 778	-99 841	937	15	952
Juin	102 274	-100 811	1 464	591	2 055
Juillet	81 069	-82 241	-1 172	4 113	2 940
Août	138 692	-138 927	-235	860	624
Septembre	117 628	-116 941	687	16	703
Octobre	101 270	-101 073	197	-54	142
Novembre	105 456	-102 106	3 350	-7	3 342
Décembre	103 495	-101 277	2 218	-632	1 586
2012					
Janvier	93 156	-95 256	-2 100	712	-1 388
Février	96 431	-96 935	-504	949	445
Mars	112 314	-111 686	628	-340	288
Avril	89 470	-90 440	-970	30	-941

1. Autres transactions comprend : les nouvelles émissions, les remboursements et/ou les retraits du marché à cause, entre autres, de prises de contrôle.

Note(s) : Dans les tableaux 1 à 14 un signe moins indique l'achat de valeurs mobilières auprès des non-résidents, c'est-à-dire une sortie de capital du Canada.

Tableau 9
Opérations de portefeuille en actions canadiennes avec les non-résidents, par zone géographique

Période	États-Unis	Royaume-Uni	Autres pays de l'UE	Japon	Autres pays de l'OCDE	Autres pays	Total
Vecteurs							
Annuelle	v115214	v115219	v115224	v115229	v115234	v115239	v115213
Trimestrielle	v115363	v115368	v115373	v115378	v115383	v115388	v115362
Mensuelle	v115512	v115517	v115522	v115527	v115532	v115537	v115511
	millions de dollars						
2000	33 263	825	-4 316	-177	5 235	401	35 232
2001	7 178	-2 490	-1 443	-155	284	752	4 125
2002	1 223	-2 649	-1 448	-64	1 234	173	-1 531
2003	13 197	-2 878	2 982	-1	508	-318	13 491
2004	32 087	2 145	1 452	261	738	-941	35 742
2005	9 131	-1 185	586	-31	584	48	9 133
2006	16 487	5 715	-12 243	32	1 213	-391	10 814
2007	-15 490	-3 492	-22 727	-52	-3 869	3 636	-41 994
2008	3 820	2 260	-5 695	11	1 876	475	2 746
2009	20 773	11 394	-10 264	256	2 332	1 756	26 246
2010	13 420	3 564	-1 951	62	2 394	690	18 179
2011	17 608	1 231	-254	41	1 313	1 196	21 136
2010							
Premier trimestre	-76	666	-1 408	9	263	64	-482
Deuxième trimestre	5 982	1 695	-177	25	-137	538	7 926
Troisième trimestre	3 347	621	-737	31	-64	-289	2 909
Quatrième trimestre	4 167	583	371	-4	2 331	378	7 826
2011							
Premier trimestre	6 382	15	1 396	-6	1 795	-10	9 571
Deuxième trimestre	2 401	-117	-967	-26	-29	965	2 227
Troisième trimestre	4 949	-361	-224	93	-286	97	4 268
Quatrième trimestre	3 876	1 695	-459	-20	-166	144	5 070
2012							
Premier trimestre	5	-965	-876	-58	-131	1 370	-656
2010							
Avril	1 630	738	111	1	106	135	2 720
Mai	3 902	703	142	10	-20	420	5 158
Juin	450	254	-430	15	-222	-18	48
Juillet	-67	143	-818	-3	-52	69	-728
Août	452	15	-55	18	-77	-78	274
Septembre	2 963	462	136	16	65	-280	3 362
Octobre	2 561	584	188	-19	-45	-406	2 864
Novembre	516	-590	390	-6	-28	-117	164
Décembre	1 090	589	-207	21	2 404	901	4 798
2011							
Janvier	872	-75	144	0	513	-376	1 079
Février	2 981	184	390	-10	1 306	132	4 984
Mars	2 529	-94	861	4	-25	235	3 509
Avril	114	-394	-662	-23	34	152	-779
Mai	1 420	-190	-447	-5	-157	331	952
Juin	867	467	142	2	94	482	2 055
Juillet	3 204	-728	321	48	86	9	2 940
Août	151	928	-71	19	-463	60	624
Septembre	1 594	-561	-474	25	91	28	703
Octobre	1	631	-205	-26	-80	-180	142
Novembre	3 746	-532	-127	5	-93	343	3 342
Décembre	129	1 596	-126	0	6	-19	1 586
2012							
Janvier	-870	-991	205	-13	-45	325	-1 388
Février	312	181	-620	9	-2	566	445
Mars	562	-155	-461	-54	-84	479	288
Avril	-772	-197	-100	-20	47	101	-941

Note(s) : Dans les tableaux 1 à 14 un signe moins indique l'achat de valeurs mobilières auprès des non-résidents, c'est-à-dire une sortie de capital du Canada.

Tableau 10-1

Opérations de portefeuille en valeurs mobilières étrangères avec les non-résidents par instruments et secteur, achats et ventes — Obligations et actions étrangères

Période	Obligations étrangères						Actions étrangères				
	Gouvernement É.-U.	Autres É.-U.	Autres étrangères	Total			É.-U.	Autres étrangères	Total		
				Achats	Ventes	Net			Achats	Ventes	Net
Vecteurs											
Annuelle	v113212	v113213	v113214	v113133	v113134	v113132	v113215	v113216	v113136	v113137	v113135
Trimestrielle	v113384	v113385	v113386	v113305	v113306	v113304	v113387	v113388	v113308	v113309	v113307
Mensuelle	v113556	v113557	v113558	v113447	v113448	v113446	v113559	v113560	v113450	v113451	v113449
	millions de dollars										
2000	-1 507	-2 121	-335	-306 167	302 204	-3 963	-29 082	-30 883	-366 135	306 171	-59 965
2001	-2 345	226	198	-377 653	375 732	-1 920	-20 914	-14 739	-351 281	315 628	-35 653
2002	-4 054	-876	-1 299	-530 567	524 337	-6 229	-18 255	-2 997	-668 025	646 772	-21 253
2003	-3 718	-2 174	-2 082	-509 624	501 651	-7 974	-5 093	-2 606	-596 877	589 177	-7 699
2004	-4 542	-5 888	-4 860	-507 606	492 316	-15 290	-9 939	1 847	-521 719	513 627	-8 092
2005	-9 308	-11 771	-8 409	-597 027	567 539	-29 488	-17 908	-3 970	-612 915	591 037	-21 878
2006	-5 149	-12 494	-26 118	-702 981	659 220	-43 761	-19 616	-8 492	-570 708	542 600	-28 107
2007	7 158	-13 500	-22 561	-800 093	771 190	-28 902	-19 308	-11 638	-915 431	884 485	-30 946
2008	10 737	-1 446	5 063	-634 116	648 470	14 354	-6 288	-1 625	-776 488	768 574	-7 913
2009	8 408	-673	1 295	-412 533	421 563	9 030	-9 413	-6 498	-522 518	506 607	-15 911
2010	5 508	-2 588	-1 541	-513 768	515 147	1 379	-9 337	-4 134	-504 974	491 502	-13 472
2011	9 621	-1 069	-2 664	-430 865	436 753	5 888	-17 028	-9 227	-492 611	466 355	-26 255
2010											
Premier trimestre	792	-328	1 838	-119 383	121 684	2 301	-1 785	-4 499	-119 995	113 711	-6 285
Deuxième trimestre	3 953	-184	-1 073	-147 356	150 053	2 696	-2 879	-1 824	-153 224	148 520	-4 703
Troisième trimestre	761	-129	-208	-127 934	128 359	425	-4 977	-241	-108 214	102 996	-5 218
Quatrième trimestre	2	-1 947	-2 098	-119 095	115 051	-4 043	304	2 430	-123 541	126 275	2 734
2011											
Premier trimestre	817	633	-678	-125 740	126 511	772	-3 859	194	-136 099	132 433	-3 665
Deuxième trimestre	8 876	-23	-1 416	-108 604	116 041	7 437	-7 594	-2 751	-123 637	113 291	-10 345
Troisième trimestre	2 409	169	104	-101 046	103 729	2 682	-5 347	-2 931	-124 667	116 389	-8 278
Quatrième trimestre	-2 481	-1 848	-674	-95 475	90 472	-5 003	-228	-3 739	-108 208	104 242	-3 967
2012											
Premier trimestre	3 223	1 225	-1 436	-119 801	122 812	3 011	-5 901	-4 122	-110 025	100 002	-10 023
2010											
Avril	518	-400	-103	-45 812	45 827	15	-528	-66	-41 323	40 729	-594
Mai	3 063	564	1 664	-46 066	51 357	5 291	-2 066	27	-66 009	63 970	-2 039
Juin	372	-348	-2 634	-55 478	52 868	-2 610	-286	-1 784	-45 891	43 821	-2 070
Juillet	1 677	-252	35	-37 594	39 054	1 461	-997	1 526	-34 619	35 148	529
Août	82	395	-361	-47 444	47 560	116	-1 862	-645	-34 521	32 014	-2 507
Septembre	-998	-272	119	-42 896	41 745	-1 152	-2 117	-1 122	-39 074	35 834	-3 239
Octobre	2 360	-938	-754	-28 004	28 672	668	42	884	-39 768	40 694	927
Novembre	-2 599	-623	-1 175	-49 388	44 991	-4 397	-1 117	1 351	-45 072	45 305	233
Décembre	242	-386	-169	-41 702	41 388	-314	1 379	195	-38 701	40 275	1 574
2011											
Janvier	671	22	-375	-36 610	36 929	319	-1 786	63	-40 936	39 212	-1 724
Février	-2 310	844	-424	-40 040	38 150	-1 889	-1 339	806	-40 738	40 205	-533
Mars	2 455	-234	121	-49 090	51 432	2 342	-735	-675	-54 425	53 016	-1 409
Avril	2 777	264	-587	-33 733	36 186	2 453	-459	120	-38 611	38 272	-339
Mai	2 619	-401	173	-34 727	37 117	2 391	-4 934	-1 287	-46 324	40 103	-6 221
Juin	3 481	114	-1 002	-40 144	42 737	2 594	-2 201	-1 584	-38 702	34 916	-3 785
Juillet	588	-14	590	-31 480	32 644	1 164	-1 629	-1 323	-35 705	32 753	-2 952
Août	2 055	-172	-224	-38 192	39 851	1 659	-3 667	-720	-48 993	44 606	-4 387
Septembre	-233	354	-262	-31 375	31 234	-141	-51	-888	-39 969	39 030	-939
Octobre	-584	-211	-303	-30 743	29 645	-1 098	1 349	-2 287	-43 011	42 073	-938
Novembre	173	-1 395	-340	-35 005	33 443	-1 562	-921	-728	-32 969	31 320	-1 649
Décembre	-2 070	-242	-31	-29 727	27 384	-2 343	-655	-724	-32 228	30 849	-1 379
2012											
Janvier	1 960	452	268	-38 848	41 529	2 681	-2 321	-1 620	-32 082	28 141	-3 941
Février	1 714	444	-260	-39 071	40 970	1 899	371	-141	-34 462	34 692	230
Mars	-452	328	-1 445	-41 882	40 313	-1 569	-3 951	-2 361	-43 481	37 169	-6 312
Avril	2 713	-294	456	-33 058	35 933	2 875	-217	-361	-35 681	35 102	-578

Note(s) : Dans les tableaux 1 à 14 un signe moins indique l'achat de valeurs mobilières auprès des non-résidents, c'est-à-dire une sortie de capital du Canada.

Tableau 10-2

Opérations de portefeuille en valeurs mobilières étrangères avec les non-résidents par instruments et secteur, achats et ventes — Marché monétaire étranger et total

Période	Marché monétaire étranger						Total, valeurs mobilières étrangères
	Gouvernement É.-U.	Autres É.-U.	Autres étrangers	Total			
				Achats	Ventes	Net	
Vecteurs							
Annuelle	v30424747	v30424748	v30424749	v30424745	v30424746	v30424744	v113131
Trimestrielle	v30424753	v30424754	v30424755	v30424751	v30424752	v30424750	v113303
Mensuelle	v30424759	v30424760	v30424761	v30424757	v30424758	v30424756	v113445
	millions de dollars						
2000	-63 927
2001	-37 573
2002	-1 434	-788	385	-89 347	87 511	-1 837	-29 319
2003	109	-1 392	-2 097	-104 897	101 516	-3 381	-19 054
2004	1 296	-460	-1 823	-128 332	127 345	-987	-24 369
2005	-307	306	-2 088	-159 954	157 865	-2 089	-53 455
2006	-319	-2 973	-3 507	-225 647	218 847	-6 800	-78 668
2007	901	3 047	7 473	-229 486	240 907	11 422	-48 426
2008	227	1 696	3 289	-130 124	135 337	5 212	11 653
2009	-1 796	152	-203	-65 627	63 781	-1 847	-8 727
2010	-1 937	571	-1 077	-84 347	81 904	-2 442	-14 535
2011	2 000	-240	276	-50 018	52 054	2 036	-18 331
2010							
Premier trimestre	-1 296	47	53	-18 957	17 761	-1 196	-5 179
Deuxième trimestre	136	491	118	-19 473	20 217	744	-1 263
Troisième trimestre	-1 882	-76	-382	-29 640	27 300	-2 340	-7 133
Quatrième trimestre	1 106	110	-866	-16 277	16 627	350	-960
2011							
Premier trimestre	36	-431	131	-16 346	16 082	-264	-3 158
Deuxième trimestre	895	-225	231	-12 181	13 081	901	-2 008
Troisième trimestre	556	-24	-340	-11 165	11 357	192	-5 403
Quatrième trimestre	512	441	255	-10 327	11 534	1 208	-7 762
2012							
Premier trimestre	395	-164	335	-16 808	17 373	565	-6 447
2010							
Avril	304	276	-168	-6 019	6 431	412	-167
Mai	-550	75	158	-5 810	5 492	-317	2 935
Juin	382	140	127	-7 644	8 293	650	-4 030
Juillet	-392	37	-163	-13 383	12 864	-519	1 471
Août	-830	-80	-103	-8 765	7 752	-1 013	-3 404
Septembre	-660	-32	-116	-7 492	6 684	-809	-5 200
Octobre	-1 410	279	-397	-5 560	4 031	-1 528	66
Novembre	1 498	-55	-242	-5 681	6 882	1 201	-2 963
Décembre	1 018	-114	-227	-5 037	5 714	677	1 937
2011							
Janvier	-551	-99	124	-5 364	4 838	-526	-1 931
Février	-306	-329	196	-4 940	4 500	-440	-2 861
Mars	893	-3	-189	-6 043	6 744	701	1 634
Avril	505	-88	56	-3 515	3 988	472	2 587
Mai	108	-20	39	-4 084	4 212	128	-3 703
Juin	282	-117	136	-4 581	4 882	301	-891
Juillet	-98	31	-124	-4 296	4 105	-191	-1 979
Août	228	134	-131	-3 096	3 328	232	-2 496
Septembre	426	-189	-85	-3 773	3 923	151	-929
Octobre	-48	-192	239	-4 194	4 192	-2	-2 037
Novembre	-102	138	255	-3 891	4 183	291	-2 920
Décembre	662	495	-239	-2 241	3 160	918	-2 804
2012							
Janvier	370	-133	121	-5 806	6 164	358	-903
Février	-43	-49	128	-4 456	4 492	36	2 165
Mars	68	17	86	-6 546	6 717	172	-7 709
Avril	-92	82	397	-3 963	4 351	388	2 684

Note(s) : Dans les tableaux 1 à 14 un signe moins indique l'achat de valeurs mobilières auprès des non-résidents, c'est-à-dire une sortie de capital du Canada.

Tableau 11-1

Opérations de portefeuille en obligations étrangères avec les non-résidents, achats et ventes selon la zone géographique — États-Unis, Royaume-Uni, Autres pays de l'Union européenne

Période	États-Unis			Royaume-Uni			Autres pays de l'Union européenne		
	Achats	Ventes	Net	Achats	Ventes	Net	Achats	Ventes	Net
Vecteurs									
Annuelle	v115177	v115178	v115176	v115180	v115181	v115179	v115183	v115184	v115182
Trimestrielle	v115326	v115327	v115325	v115329	v115330	v115328	v115332	v115333	v115331
Mensuelle	v115475	v115476	v115474	v115478	v115479	v115477	v115481	v115482	v115480
	millions de dollars								
2000	-265 124	261 923	-3 201	-22 692	21 732	-960	-15 301	14 758	-543
2001	-348 017	344 663	-3 354	-12 090	13 205	1 116	-9 093	8 717	-375
2002	-482 335	479 042	-3 293	-34 514	28 371	-6 143	-8 523	8 411	-112
2003	-449 146	444 541	-4 605	-38 563	33 204	-5 359	-6 439	6 199	-240
2004	-426 633	414 726	-11 907	-52 066	36 140	-15 926	-9 077	9 554	477
2005	-510 658	493 787	-16 871	-64 945	45 755	-19 190	-9 983	11 620	1 636
2006	-576 004	560 969	-15 035	-88 951	58 392	-30 559	-23 520	21 116	-2 403
2007	-715 329	707 420	-7 910	-51 344	33 794	-17 550	-16 109	12 500	-3 609
2008	-585 726	599 472	13 746	-34 342	29 752	-4 590	-4 409	4 962	553
2009	-354 142	356 041	1 899	-32 269	33 807	1 538	-7 297	8 372	1 075
2010	-414 309	413 335	-974	-43 040	41 960	-1 081	-7 414	7 639	225
2011	-372 375	378 913	6 538	-23 923	24 065	142	-7 129	7 978	850
2010									
Premier trimestre	-97 698	95 614	-2 083	-7 626	9 589	1 964	-1 718	1 764	46
Deuxième trimestre	-117 813	118 576	763	-14 269	15 035	766	-2 788	2 352	-436
Troisième trimestre	-101 023	102 301	1 277	-12 216	9 592	-2 624	-1 352	2 275	922
Quatrième trimestre	-97 774	96 844	-931	-8 930	7 743	-1 186	-1 555	1 248	-307
2011									
Premier trimestre	-109 461	111 728	2 267	-6 461	7 149	688	-2 088	1 561	-528
Deuxième trimestre	-90 753	99 316	8 563	-7 780	6 050	-1 730	-1 721	3 481	1 760
Troisième trimestre	-88 891	89 503	612	-4 517	5 216	700	-1 809	1 640	-169
Quatrième trimestre	-83 271	78 366	-4 905	-5 166	5 649	484	-1 511	1 297	-214
2012									
Premier trimestre	-96 603	100 422	3 819	-7 959	7 400	-559	-1 072	1 066	-5
2010									
Avril	-35 934	35 716	-218	-4 777	5 669	892	-1 531	392	-1 139
Mai	-36 890	38 525	1 635	-4 048	6 724	2 676	-661	1 156	495
Juin	-44 990	44 335	-655	-5 444	2 642	-2 802	-596	804	208
Juillet	-29 699	31 189	1 491	-4 588	3 279	-1 309	-579	941	362
Août	-38 798	35 940	-2 858	-3 746	3 271	-475	-295	378	83
Septembre	-32 527	35 172	2 645	-3 882	3 042	-840	-479	956	477
Octobre	-22 285	23 265	980	-3 458	2 369	-1 090	-347	318	-29
Novembre	-39 682	37 768	-1 914	-3 606	2 707	-899	-1 038	834	-204
Décembre	-35 807	35 811	4	-1 865	2 667	802	-170	95	-74
2011									
Janvier	-31 130	31 789	660	-2 279	3 035	756	-796	248	-547
Février	-34 670	35 197	526	-1 527	1 484	-44	-815	368	-447
Mars	-43 661	44 742	1 081	-2 655	2 630	-24	-478	945	467
Avril	-27 437	31 212	3 775	-3 095	1 883	-1 211	-363	1 132	770
Mai	-28 951	31 270	2 319	-3 033	2 387	-646	-214	896	683
Juin	-34 365	36 834	2 469	-1 652	1 779	127	-1 144	1 452	308
Juillet	-27 779	26 972	-807	-1 044	1 894	851	-587	843	256
Août	-32 846	34 976	2 130	-2 249	1 995	-254	-910	473	-437
Septembre	-28 266	27 555	-711	-1 224	1 327	103	-312	324	12
Octobre	-26 575	25 734	-840	-1 388	1 739	351	-423	434	11
Novembre	-30 410	28 835	-1 575	-1 932	2 178	246	-899	544	-355
Décembre	-26 286	23 796	-2 489	-1 846	1 733	-113	-188	319	131
2012									
Janvier	-34 659	35 859	1 199	-1 391	2 023	632	-84	342	257
Février	-31 547	33 526	1 979	-1 810	1 624	-186	-377	494	117
Mars	-30 396	31 037	641	-4 758	3 753	-1 004	-611	231	-380
Avril	-27 721	29 630	1 909	-1 930	2 420	491	-580	1 073	493

Note(s) : Dans les tableaux 1 à 14 un signe moins indique l'achat de valeurs mobilières auprès des non-résidents, c'est-à-dire une sortie de capital du Canada.

Tableau 11-2

Opérations de portefeuille en obligations étrangères avec les non-résidents, achats et ventes selon la zone géographique — Japon, autres pays de l'OCDE, autres pays et total

Période	Japon			Autres pays de l'OCDE			Autres pays			Total		
	Achats	Ventes	Net	Achats	Ventes	Net	Achats	Ventes	Net	Achats	Ventes	Obligations
Vecteurs												
Annuelle	v115186	v115187	v115185	v115189	v115190	v115188	v115192	v115193	v115191	v113133	v113134	v113132
Trimestrielle	v115335	v115336	v115334	v115338	v115339	v115337	v115341	v115342	v115340	v113305	v113306	v113304
Mensuelle	v115484	v115485	v115483	v115487	v115488	v115486	v115490	v115491	v115489	v113447	v113448	v113446
	millions de dollars											
2000	-576	439	-137	-516	675	159	-1 958	2 677	719	-306 167	302 204	-3 963
2001	-1 239	985	-254	-776	912	136	-6 438	7 249	811	-377 653	375 732	-1 920
2002	-729	661	-68	-701	1 441	740	-3 765	6 412	2 646	-530 567	524 337	-6 229
2003	-1 043	531	-512	-1 336	1 454	118	-13 095	15 720	2 625	-509 624	501 651	-7 974
2004	-731	832	101	-1 376	1 495	119	-17 724	29 569	11 846	-507 606	492 316	-15 290
2005	-535	1 048	513	-1 877	2 165	288	-9 029	13 164	4 135	-597 027	567 539	-29 488
2006	-778	1 471	693	-4 581	3 254	-1 327	-9 146	14 017	4 871	-702 981	659 220	-43 761
2007	-2 458	3 267	809	-6 874	4 818	-2 055	-7 979	9 392	1 413	-800 093	771 190	-28 902
2008	-1 532	2 058	527	-2 646	2 361	-285	-5 462	9 866	4 404	-634 116	648 470	14 354
2009	-5 506	5 810	304	-2 470	4 227	1 756	-10 848	13 305	2 457	-412 533	421 563	9 030
2010	-16 677	15 825	-852	-3 958	2 515	-1 443	-28 371	33 875	5 504	-513 768	515 147	1 379
2011	-7 907	5 601	-2 306	-2 949	756	-2 193	-16 582	19 440	2 859	-430 865	436 753	5 888
2010												
Premier trimestre	-4 820	4 705	-115	-842	513	-329	-6 680	9 499	2 819	-119 383	121 684	2 301
Deuxième trimestre	-1 941	1 501	-439	-1 049	669	-380	-9 496	11 919	2 423	-147 356	150 053	2 696
Troisième trimestre	-5 560	5 458	-101	-586	521	-65	-7 196	8 212	1 015	-127 934	128 359	425
Quatrième trimestre	-4 357	4 160	-197	-1 480	811	-669	-4 999	4 245	-753	-119 095	115 051	-4 043
2011												
Premier trimestre	-4 245	3 025	-1 220	-953	290	-664	-2 531	2 759	228	-125 740	126 511	772
Deuxième trimestre	-2 467	1 058	-1 410	-1 219	221	-999	-4 664	5 916	1 253	-108 604	116 041	7 437
Troisième trimestre	-650	1 131	481	-492	132	-360	-4 688	6 107	1 418	-101 046	103 729	2 682
Quatrième trimestre	-545	387	-158	-285	113	-171	-4 699	4 659	-40	-95 475	90 472	-5 003
2012												
Premier trimestre	-251	237	-14	-707	107	-600	-13 210	13 580	370	-119 801	122 812	3 011
2010												
Avril	-488	778	290	-694	44	-651	-2 388	3 228	840	-45 812	45 827	15
Mai	-1 215	411	-804	-37	342	306	-3 216	4 200	983	-46 066	51 357	5 291
Juin	-238	312	74	-319	284	-35	-3 892	4 491	599	-55 478	52 868	-2 610
Juillet	-138	832	693	-79	157	78	-2 511	2 656	146	-37 594	39 054	1 461
Août	-1 079	3 243	2 164	-98	314	216	-3 427	4 414	987	-47 444	47 560	116
Septembre	-4 342	1 384	-2 959	-409	51	-358	-1 258	1 141	-117	-42 896	41 745	-1 152
Octobre	-290	1 286	996	-442	287	-156	-1 182	1 148	-34	-28 004	28 672	668
Novembre	-1 712	1 573	-139	-636	186	-449	-2 714	1 922	-792	-49 388	44 991	-4 397
Décembre	-2 355	1 301	-1 055	-402	338	-64	-1 103	1 176	73	-41 702	41 388	-314
2011												
Janvier	-1 145	836	-309	-567	61	-505	-695	959	265	-36 610	36 929	319
Février	-2 166	252	-1 914	-203	82	-122	-658	769	111	-40 040	38 150	-1 889
Mars	-934	1 937	1 004	-183	147	-37	-1 178	1 031	-147	-49 090	51 432	2 342
Avril	-1 332	219	-1 113	-38	78	39	-1 469	1 662	193	-33 733	36 186	2 453
Mai	-223	410	186	-684	110	-575	-1 621	2 044	423	-34 727	37 117	2 391
Juin	-912	429	-484	-497	33	-463	-1 573	2 209	636	-40 144	42 737	2 594
Juillet	-93	364	270	-19	32	13	-1 958	2 539	582	-31 480	32 644	1 164
Août	-333	501	168	-293	54	-239	-1 562	1 852	290	-38 192	39 851	1 659
Septembre	-224	267	43	-181	46	-135	-1 168	1 715	547	-31 375	31 234	-141
Octobre	-281	185	-96	-198	32	-166	-1 879	1 522	-357	-30 743	29 645	-1 098
Novembre	-132	49	-83	-50	42	-9	-1 582	1 795	213	-35 005	33 443	-1 562
Décembre	-132	153	21	-36	40	3	-1 239	1 343	104	-29 727	27 384	-2 343
2012												
Janvier	-30	50	19	-53	31	-22	-2 631	3 225	594	-38 848	41 529	2 681
Février	-38	55	17	-84	39	-46	-5 214	5 233	19	-39 071	40 970	1 899
Mars	-182	132	-50	-570	38	-532	-5 365	5 122	-243	-41 882	40 313	-1 569
Avril	-52	63	11	-124	109	-15	-2 651	2 638	-14	-33 058	35 933	2 875

Note(s) : Dans les tableaux 1 à 14 un signe moins indique l'achat de valeurs mobilières auprès des non-résidents, c'est-à-dire une sortie de capital du Canada.

Tableau 12-1

Opérations de portefeuille en actions étrangères avec les non-résidents, achats et ventes selon la zone géographique
— États-Unis, Royaume-Uni, Autres pays de l'Union européenne

Période	États-Unis			Royaume-Uni			Autres pays de l'Union européenne		
	Achats	Ventes	Net	Achats	Ventes	Net	Achats	Ventes	Net
Vecteurs									
Annuelle	v115196	v115197	v115195	v115199	v115200	v115198	v115202	v115203	v115201
Trimestrielle	v115345	v115346	v115344	v115348	v115349	v115347	v115351	v115352	v115350
Mensuelle	v115494	v115495	v115493	v115497	v115498	v115496	v115500	v115501	v115499
	millions de dollars								
2000	-257 744	220 083	-37 660	-41 200	35 474	-5 726	-35 487	17 253	-18 234
2001	-223 791	200 215	-23 575	-86 707	80 295	-6 412	-16 117	14 066	-2 052
2002	-338 372	312 652	-25 719	-270 137	267 944	-2 193	-20 593	19 725	-868
2003	-229 057	228 387	-670	-297 540	293 969	-3 572	-18 767	15 549	-3 218
2004	-182 827	182 985	158	-275 227	272 916	-2 311	-25 996	23 586	-2 410
2005	-205 084	220 847	15 764	-321 498	296 465	-25 033	-35 938	37 741	1 803
2006	-305 548	296 701	-8 847	-128 481	127 333	-1 148	-67 425	59 526	-7 899
2007	-401 701	390 531	-11 170	-194 774	214 079	19 305	-207 043	212 052	5 009
2008	-399 829	391 003	-8 826	-180 873	174 177	-6 696	-134 625	143 110	8 485
2009	-368 733	358 058	-10 675	-23 431	23 288	-143	-59 578	58 870	-708
2010	-370 238	351 827	-18 411	-21 508	22 423	915	-47 608	54 266	6 658
2011	-354 285	334 093	-20 193	-20 091	19 194	-897	-52 183	55 205	3 022
2010									
Premier trimestre	-84 565	79 271	-5 295	-5 274	5 418	144	-11 343	11 910	566
Deuxième trimestre	-114 194	107 764	-6 429	-7 284	6 616	-668	-13 826	17 122	3 296
Troisième trimestre	-81 832	74 817	-7 015	-3 511	4 340	829	-9 745	11 883	2 138
Quatrième trimestre	-89 648	89 976	328	-5 439	6 049	610	-12 694	13 351	657
2011									
Premier trimestre	-101 278	97 177	-4 101	-5 482	4 917	-566	-13 740	15 369	1 629
Deuxième trimestre	-82 522	73 700	-8 822	-4 788	5 047	259	-17 836	19 990	2 155
Troisième trimestre	-90 092	84 476	-5 616	-5 743	4 679	-1 064	-11 346	11 396	50
Quatrième trimestre	-80 393	78 740	-1 654	-4 077	4 552	475	-9 261	8 449	-812
2012									
Premier trimestre	-80 566	72 500	-8 066	-4 530	4 243	-288	-11 489	10 747	-742
2010									
Avril	-31 543	30 743	-800	-2 049	1 913	-136	-2 616	3 635	1 019
Mai	-47 936	44 775	-3 162	-3 327	2 991	-336	-7 317	8 573	1 256
Juin	-34 714	32 247	-2 467	-1 908	1 713	-196	-3 893	4 914	1 021
Juillet	-27 258	25 398	-1 860	-903	1 395	492	-2 948	4 756	1 808
Août	-26 276	23 362	-2 914	-1 200	1 290	90	-3 023	3 187	164
Septembre	-28 298	26 057	-2 241	-1 408	1 655	247	-3 774	3 940	166
Octobre	-29 338	29 696	358	-1 651	1 715	64	-4 116	4 391	275
Novembre	-33 305	31 900	-1 404	-2 277	2 333	56	-4 285	4 651	367
Décembre	-27 005	28 379	1 374	-1 512	2 002	489	-4 293	4 308	15
2011									
Janvier	-30 466	27 465	-3 001	-1 516	1 980	464	-3 973	4 649	676
Février	-30 550	29 610	-940	-2 108	1 456	-652	-3 423	4 421	998
Mars	-40 263	40 103	-160	-1 858	1 480	-378	-6 344	6 299	-45
Avril	-24 132	23 758	-375	-1 377	1 745	368	-5 157	7 135	1 977
Mai	-31 108	25 492	-5 616	-1 780	1 544	-236	-7 723	9 051	1 328
Juin	-27 282	24 450	-2 832	-1 631	1 758	127	-4 955	3 805	-1 150
Juillet	-26 969	24 670	-2 299	-1 460	899	-561	-2 830	3 244	414
Août	-35 688	32 009	-3 679	-2 082	2 184	102	-4 182	4 118	-64
Septembre	-27 435	27 797	362	-2 201	1 596	-605	-4 334	4 034	-300
Octobre	-32 149	32 451	302	-1 496	1 767	272	-3 180	3 026	-155
Novembre	-26 156	24 184	-1 972	-918	1 196	279	-2 081	1 905	-176
Décembre	-22 088	22 104	16	-1 664	1 588	-76	-4 000	3 518	-482
2012									
Janvier	-24 781	21 078	-3 703	-1 343	1 552	209	-2 290	2 240	-49
Février	-24 374	25 434	1 060	-1 514	1 310	-204	-3 346	2 980	-366
Mars	-31 411	25 988	-5 422	-1 674	1 382	-292	-5 853	5 527	-326
Avril	-22 981	22 484	-497	-903	1 895	992	-7 099	7 006	-93

Note(s) : Dans les tableaux 1 à 14 un signe moins indique l'achat de valeurs mobilières auprès des non-résidents, c'est-à-dire une sortie de capital du Canada.

Tableau 12-2

Opérations de portefeuille en actions étrangères avec les non-résidents, achats et ventes selon la zone géographique
— Japon, autres pays de l'OCDE, autres pays et total

Période	Japon			Autres pays de l'OCDE			Autres pays			Total		
	Achats	Ventes	Net	Achats	Ventes	Net	Achats	Ventes	Net	Achats	Ventes	Actions
Vecteurs												
Annuelle	v115205	v115206	v115204	v115208	v115209	v115207	v115211	v115212	v115210	v113136	v113137	v113135
Trimestrielle	v115354	v115355	v115353	v115357	v115358	v115356	v115360	v115361	v115359	v113308	v113309	v113307
Mensuelle	v115503	v115504	v115502	v115506	v115507	v115505	v115509	v115510	v115508	v113450	v113451	v113449
millions de dollars												
2000	-4 973	7 097	2 124	-6 532	6 532	-1	-20 200	19 732	-468	-366 135	306 171	-59 965
2001	-5 221	4 166	-1 055	-5 644	4 529	-1 115	-13 801	12 356	-1 444	-351 281	315 628	-35 653
2002	-4 956	5 191	235	-5 781	4 552	-1 230	-28 185	36 708	8 523	-668 025	646 772	-21 253
2003	-5 783	5 460	-322	-8 804	5 787	-3 017	-36 925	40 025	3 100	-596 877	589 177	-7 699
2004	-5 521	5 073	-449	-8 131	7 954	-177	-24 017	21 113	-2 904	-521 719	513 627	-8 092
2005	-5 373	4 410	-964	-7 110	6 775	-335	-37 913	24 799	-13 113	-612 915	591 037	-21 878
2006	-5 472	5 080	-392	-9 458	8 336	-1 122	-54 323	45 623	-8 700	-570 708	542 600	-28 107
2007	-14 499	9 905	-4 595	-34 946	16 180	-18 766	-62 468	41 739	-20 729	-915 431	884 485	-30 946
2008	-8 483	9 769	1 286	-12 891	11 881	-1 010	-39 786	38 635	-1 151	-776 488	768 574	-7 913
2009	-10 854	11 130	275	-13 908	13 566	-342	-46 015	41 695	-4 320	-522 518	506 607	-15 911
2010	-9 724	11 363	1 639	-9 819	10 424	606	-46 077	41 199	-4 878	-504 974	491 502	-13 472
2011	-11 337	11 293	-44	-15 300	11 906	-3 394	-39 414	34 665	-4 749	-492 611	466 355	-26 255
2010												
Premier trimestre	-2 863	3 082	219	-3 089	3 287	198	-12 861	10 743	-2 118	-119 995	113 711	-6 285
Deuxième trimestre	-1 850	2 525	675	-2 390	2 484	94	-13 681	12 009	-1 672	-153 224	148 520	-4 703
Troisième trimestre	-2 081	2 143	62	-1 966	1 824	-143	-9 080	7 990	-1 089	-108 214	102 996	-5 218
Quatrième trimestre	-2 930	3 613	683	-2 374	2 829	456	-10 456	10 456	0	-123 541	126 275	2 734
2011												
Premier trimestre	-2 313	2 313	0	-2 854	2 987	133	-10 431	9 671	-760	-136 099	132 433	-3 665
Deuxième trimestre	-3 314	3 523	209	-5 452	3 077	-2 375	-9 724	7 954	-1 771	-123 637	113 291	-10 345
Troisième trimestre	-2 870	3 212	341	-4 517	3 388	-1 129	-10 098	9 238	-859	-124 667	116 389	-8 278
Quatrième trimestre	-2 839	2 245	-594	-2 477	2 455	-22	-9 161	7 802	-1 359	-108 208	104 242	-3 967
2012												
Premier trimestre	-2 086	2 016	-71	-2 432	2 724	292	-8 921	7 772	-1 150	-110 025	100 002	-10 023
2010												
Avril	-573	677	104	-799	860	61	-3 743	2 900	-842	-41 323	40 729	-594
Mai	-356	1 012	656	-804	733	-71	-6 270	5 887	-382	-66 009	63 970	-2 039
Juin	-921	836	-85	-786	891	105	-3 669	3 221	-448	-45 891	43 821	-2 070
Juillet	-720	834	113	-725	689	-35	-2 065	2 075	11	-34 619	35 148	529
Août	-445	487	42	-519	499	-20	-3 058	3 189	131	-34 521	32 014	-2 507
Septembre	-915	822	-93	-723	635	-88	-3 956	2 726	-1 231	-39 074	35 834	-3 239
Octobre	-910	1 093	184	-683	800	116	-3 071	2 999	-72	-39 768	40 694	927
Novembre	-907	1 322	414	-836	1 097	261	-3 463	4 002	540	-45 072	45 305	233
Décembre	-1 113	1 198	85	-855	933	78	-3 923	3 455	-468	-38 701	40 275	1 574
2011												
Janvier	-439	625	186	-960	861	-100	-3 581	3 633	51	-40 936	39 212	-1 724
Février	-543	824	281	-957	1 111	154	-3 157	2 783	-374	-40 738	40 205	-533
Mars	-1 331	864	-467	-936	1 015	78	-3 693	3 255	-438	-54 425	53 016	-1 409
Avril	-331	2 016	1 685	-3 845	915	-2 930	-3 769	2 705	-1 064	-38 611	38 272	-339
Mai	-1 956	614	-1 343	-655	905	249	-3 102	2 498	-604	-46 324	40 103	-6 221
Juin	-1 027	894	-133	-952	1 258	306	-2 854	2 751	-103	-38 702	34 916	-3 785
Juillet	-826	587	-240	-1 015	891	-125	-2 603	2 463	-141	-35 705	32 753	-2 952
Août	-912	758	-154	-2 322	1 418	-904	-3 808	4 120	312	-48 993	44 606	-4 387
Septembre	-1 132	1 867	735	-1 180	1 080	-100	-3 686	2 656	-1 030	-39 969	39 030	-939
Octobre	-1 649	1 194	-455	-1 160	865	-295	-3 376	2 769	-608	-43 011	42 073	-938
Novembre	-421	245	-176	-737	997	259	-2 656	2 793	137	-32 969	31 320	-1 649
Décembre	-769	806	37	-579	593	13	-3 129	2 240	-888	-32 228	30 849	-1 379
2012												
Janvier	-464	274	-191	-667	856	189	-2 538	2 141	-396	-32 082	28 141	-3 941
Février	-609	1 072	463	-1 073	1 099	26	-3 545	2 797	-748	-34 462	34 692	230
Mars	-1 013	670	-343	-693	769	77	-2 838	2 833	-6	-43 481	37 169	-6 312
Avril	-1 403	1 331	-72	-618	565	-54	-2 676	1 821	-855	-35 681	35 102	-578

Note(s) : Dans les tableaux 1 à 14 un signe moins indique l'achat de valeurs mobilières auprès des non-résidents, c'est-à-dire une sortie de capital du Canada.

Tableau 13-1

Prêts avec clauses de rachat selon la valeur mobilière auprès des non-résidents — Valeurs mobilières canadiennes

Période	Actif			Passif			Total		
	Ventes	Achats	Net	Ventes	Achats	Net	Ventes	Achats	Net
	millions de dollars								
2002	526 098	-529 875	-3 776	873 344	-867 806	5 537	1 399 442	-1 397 681	1 761
2003	732 915	-730 905	2 011	1 136 897	-1 133 193	3 705	1 869 812	-1 864 098	5 716
2004	764 823	-760 172	4 652	1 099 175	-1 101 310	-2 135	1 863 998	-1 861 482	2 517
2005	567 573	-563 101	4 473	1 050 985	-1 050 451	535	1 618 558	-1 613 552	5 008
2006	949 623	-952 630	-3 007	1 386 076	-1 375 056	11 020	2 335 699	-2 327 686	8 013
2007	1 227 391	-1 232 062	-4 672	1 554 326	-1 566 036	-11 710	2 781 717	-2 798 098	-16 382
2008	1 518 650	-1 519 632	-982	1 516 384	-1 517 508	-1 125	3 035 034	-3 037 140	-2 107
2009	2 006 338	-2 008 126	-1 789	1 676 449	-1 681 278	-4 832	3 682 787	-3 689 404	-6 621
2010	2 472 835	-2 473 603	-767	1 228 868	-1 225 617	3 253	3 701 703	-3 699 220	2 486
2011	1 822 023	-1 822 896	-873	1 101 520	-1 097 726	3 794	2 923 543	-2 920 622	2 921
2010									
Premier trimestre	640 927	-646 801	-5 875	319 792	-316 215	3 576	960 719	-963 016	-2 299
Deuxième trimestre	655 021	-654 144	878	317 021	-320 115	-3 094	972 042	-974 259	-2 216
Troisième trimestre	720 633	-716 786	3 847	298 732	-299 880	-1 149	1 019 365	-1 016 666	2 698
Quatrième trimestre	456 254	-455 872	382	293 324	-289 405	3 919	749 578	-745 277	4 301
2011									
Premier trimestre	485 548	-483 583	1 966	382 481	-381 632	849	868 029	-865 215	2 815
Deuxième trimestre	532 580	-536 137	-3 558	279 616	-277 986	1 631	812 196	-814 123	-1 927
Troisième trimestre	431 872	-432 377	-505	259 769	-262 634	-2 865	691 641	-695 011	-3 370
Quatrième trimestre	372 023	-370 799	1 226	179 653	-175 473	4 179	551 676	-546 272	5 405
2012									
Premier trimestre	318 572	-317 668	905	273 513	-274 974	-1 461	592 085	-592 642	-556
2010									
Avril	198 571	-199 557	-986	143 647	-144 649	-1 002	342 218	-344 206	-1 988
Mai	220 728	-216 926	3 802	90 253	-99 948	-9 695	310 981	-316 874	-5 893
Juin	235 721	-237 659	-1 938	83 121	-75 518	7 603	318 842	-313 177	5 665
Juillet	251 064	-255 347	-4 283	101 434	-103 953	-2 519	352 498	-359 300	-6 802
Août	269 807	-264 470	5 337	89 627	-90 953	-1 327	359 434	-355 423	4 010
Septembre	199 762	-196 969	2 793	107 672	-104 974	2 698	307 434	-301 943	5 491
Octobre	160 023	-161 743	-1 719	90 992	-91 593	-601	251 015	-253 336	-2 320
Novembre	150 195	-145 393	4 802	102 594	-107 219	-4 625	252 789	-252 612	1 177
Décembre	146 036	-148 736	-2 701	99 737	-90 594	9 143	245 773	-239 330	6 442
2011									
Janvier	140 788	-143 498	-2 709	127 905	-124 498	3 407	268 693	-267 996	698
Février	153 290	-149 817	3 473	132 260	-136 264	-4 004	285 550	-286 081	-531
Mars	191 470	-190 269	1 202	122 317	-120 870	1 446	313 787	-311 139	2 648
Avril	131 386	-135 530	-4 144	88 604	-86 127	2 478	219 990	-221 657	-1 666
Mai	187 931	-187 319	612	87 174	-91 316	-4 141	275 105	-278 635	-3 529
Juin	213 263	-213 288	-25	103 837	-100 543	3 294	317 100	-313 831	3 269
Juillet	157 265	-154 762	2 504	95 353	-92 857	2 495	252 618	-247 619	4 999
Août	145 159	-146 666	-1 507	94 944	-95 880	-936	240 103	-242 546	-2 443
Septembre	129 447	-130 950	-1 502	69 472	-73 896	-4 424	198 919	-204 846	-5 926
Octobre	132 129	-131 198	931	39 583	-42 950	-3 365	171 712	-174 148	-2 434
Novembre	119 455	-117 748	1 706	67 313	-60 798	6 514	186 768	-178 546	8 220
Décembre	120 441	-121 853	-1 412	72 755	-71 725	1 030	193 196	-193 578	-382
2012									
Janvier	102 614	-100 935	1 680	80 338	-79 688	650	182 952	-180 623	2 330
Février	104 802	-106 202	-1 397	89 779	-90 541	-762	194 581	-196 743	-2 159
Mars	111 155	-110 533	622	103 396	-104 745	-1 349	214 551	-215 278	-727
Avril	87 347	-84 010	3 337	94 261	-94 345	-84	181 608	-178 355	3 253

Note(s) : Dans les tableaux 1 à 14 un signe moins indique l'achat de valeurs mobilières auprès des non-résidents, c'est-à-dire une sortie de capital du Canada.

Tableau 13-2
Prêts avec clauses de rachat selon la valeur mobilière auprès des non-résidents — Valeurs mobilières étrangères

Période	Actif			Passif			Total		
	Ventes	Achats	Net	Ventes	Achats	Net	Ventes	Achats	Net
	millions de dollars								
2002	258 124	-260 154	-2 030	273 748	-274 612	-865	531 872	-534 766	-2 895
2003	281 591	-280 595	995	284 903	-284 469	434	566 494	-565 064	1 429
2004	272 266	-267 358	4 908	234 792	-229 860	4 932	507 058	-497 218	9 840
2005	296 927	-293 662	3 266	246 834	-242 045	4 789	543 761	-535 707	8 055
2006	597 620	-596 191	1 429	336 938	-331 118	5 820	934 558	-927 309	7 249
2007	627 739	-625 232	2 507	361 421	-360 072	1 349	989 160	-985 304	3 856
2008	635 012	-631 948	3 064	539 027	-535 400	3 626	1 174 039	-1 167 348	6 690
2009	512 128	-509 620	2 508	705 693	-708 735	-3 042	1 217 821	-1 218 355	-534
2010	817 295	-820 257	-2 962	1 357 123	-1 350 619	6 505	2 174 418	-2 170 876	3 543
2011	713 556	-715 914	-2 357	1 322 256	-1 323 343	-1 087	2 035 812	-2 039 257	-3 444
2010									
Premier trimestre	175 764	-177 326	-1 562	182 691	-181 070	1 621	358 455	-358 396	59
Deuxième trimestre	194 269	-196 443	-2 173	271 690	-268 807	2 883	465 959	-465 250	710
Troisième trimestre	254 259	-255 234	-975	430 772	-430 888	-115	685 031	-686 122	-1 090
Quatrième trimestre	193 003	-191 255	1 748	471 970	-469 854	2 116	664 973	-661 109	3 864
2011									
Premier trimestre	195 030	-199 843	-4 813	427 627	-431 845	-4 218	622 657	-631 688	-9 031
Deuxième trimestre	163 534	-161 880	1 655	274 735	-277 102	-2 367	438 269	-438 982	-712
Troisième trimestre	159 670	-159 660	10	253 961	-251 066	2 895	413 631	-410 726	2 905
Quatrième trimestre	195 322	-194 530	792	365 932	-363 330	2 602	561 254	-557 860	3 394
2012									
Premier trimestre	258 751	-257 027	1 724	501 970	-502 291	-321	760 721	-759 318	1 403
2010									
Avril	60 327	-61 824	-1 497	74 357	-73 539	818	134 684	-135 363	-679
Mai	55 923	-59 846	-3 923	74 762	-73 465	1 297	130 685	-133 311	-2 626
Juin	78 019	-74 773	3 246	122 571	-121 803	768	200 590	-196 576	4 014
Juillet	75 467	-76 210	-744	131 839	-131 438	401	207 306	-207 648	-343
Août	104 656	-104 963	-306	171 206	-169 813	1 393	275 862	-274 776	1 087
Septembre	74 136	-74 061	75	127 727	-129 637	-1 909	201 863	-203 698	-1 834
Octobre	60 588	-62 344	-1 756	117 713	-116 102	1 611	178 301	-178 446	-145
Novembre	80 005	-77 780	2 225	180 761	-179 388	1 373	260 766	-257 168	3 598
Décembre	52 411	-51 132	1 280	173 496	-174 364	-869	225 907	-225 496	411
2011									
Janvier	54 781	-57 487	-2 706	150 583	-151 168	-585	205 364	-208 655	-3 291
Février	64 521	-66 672	-2 151	162 917	-161 288	1 629	227 438	-227 960	-522
Mars	75 729	-75 685	44	114 127	-119 389	-5 262	189 856	-195 074	-5 218
Avril	48 438	-46 734	1 704	73 505	-77 048	-3 543	121 943	-123 782	-1 839
Mai	55 157	-55 858	-701	104 464	-101 140	3 324	159 621	-156 998	2 623
Juin	59 939	-59 288	652	96 766	-98 914	-2 148	156 705	-158 202	-1 496
Juillet	54 880	-53 722	1 159	112 669	-111 154	1 515	167 549	-164 876	2 674
Août	46 757	-47 038	-282	67 973	-66 707	1 266	114 730	-113 745	984
Septembre	58 033	-58 901	-868	73 320	-73 205	115	131 353	-132 106	-753
Octobre	54 858	-55 120	-262	100 732	-95 568	5 164	155 590	-150 688	4 902
Novembre	79 302	-77 151	2 152	124 297	-129 162	5 135	203 599	-206 313	-2 713
Décembre	61 162	-62 260	-1 097	140 903	-138 600	2 303	202 065	-200 860	1 206
2012									
Janvier	89 132	-91 209	-2 077	173 843	-172 794	1 049	262 975	-264 003	-1 028
Février	88 314	-87 450	864	157 584	-157 331	253	245 898	-244 781	1 117
Mars	81 305	-78 367	2 938	170 544	-172 166	-1 623	251 849	-250 533	1 315
Avril	56 647	-58 640	-1 993	152 280	-151 395	885	208 927	-210 035	-1 108

Note(s) : Dans les tableaux 1 à 14 un signe moins indique l'achat de valeurs mobilières auprès des non-résidents, c'est-à-dire une sortie de capital du Canada.

Tableau 14-1
Prêts avec clauses de rachat selon la valeur mobilière auprès des non-résidents — Actifs

Période	Gouvernement de Canada						Autres valeurs mobilières canadiennes			Valeurs mobilières étrangères			Total			
	Obligations			Bons de Trésor			Achats	Ventes	Net	Achats	Ventes	Net	Achats	Ventes	Net	
	Achats	Ventes	Net	Achats	Ventes	Net										
Vecteurs																
Annuelle	v113104	v113103	v113102	v113107	v113106	v113105	v113110	v113109	v113108	v113113	v113112	v113111	v113115	v113114	v113101	
Trimestrielle	v113276	v113275	v113274	v113279	v113278	v113277	v113282	v113281	v113280	v113285	v113284	v113283	v113287	v113286	v113273	
Mensuelle	v113475	v113474	v113473	v113478	v113477	v113476	v113481	v113480	v113479	v113484	v113483	v113482	v113486	v113485	v113472	
	millions de dollars															
2002	-469 256	464 010	-5 245	-24 634	25 778	1 144	-35 985	36 310	325	-260 154	258 124	-2 030	-790 029	784 222	-5 807	
2003	-651 293	653 594	2 302	-24 263	23 741	-522	-55 349	55 580	231	-280 595	281 591	995	-1 011 499	1 014 505	3 006	
2004	-660 815	663 462	2 647	-21 106	21 692	587	-78 251	79 669	1 418	-267 358	272 266	4 908	-1 027 530	1 037 089	9 559	
2005	-495 002	495 698	696	-22 544	20 725	-1 818	-45 555	51 150	5 595	-293 662	296 927	3 266	-856 763	864 501	7 738	
2006	-884 009	882 604	-1 405	-13 632	13 304	-328	-54 989	53 715	-1 274	-596 191	597 620	1 429	-1 548 821	1 547 243	-1 578	
2007	-1 122 985	1 118 342	-4 643	-22 071	21 682	-390	-87 006	87 367	361	-625 232	627 739	2 507	-1 857 294	1 855 129	-2 165	
2008	-1 250 639	1 251 588	949	-25 588	26 130	542	-243 405	240 932	-2 473	-631 948	635 012	3 064	-2 151 580	2 153 663	2 083	
2009	-1 530 899	1 528 313	-2 586	-336 597	333 493	-3 104	-140 630	144 532	3 901	-509 620	512 128	2 508	-2 517 746	2 518 466	720	
2010	-2 055 972	2 054 976	-995	-276 064	276 877	813	-141 567	140 982	-585	-820 257	817 295	-2 962	-3 293 860	3 290 130	-3 730	
2011	-1 616 617	1 615 310	-1 307	-88 877	90 425	1 548	-117 402	116 288	-1 114	-715 914	713 556	-2 357	-2 538 809	2 535 579	-3 229	
2010																
Premier trimestre	-528 228	524 043	-4 186	-77 385	77 606	222	-41 188	39 278	-1 911	-177 326	175 764	-1 562	-824 127	816 690	-7 436	
Deuxième trimestre	-544 297	543 741	-556	-62 016	62 167	152	-47 831	49 113	1 282	-196 443	194 269	-2 173	-850 586	849 291	-1 296	
Troisième trimestre	-589 264	592 950	3 686	-94 453	93 640	-812	-33 069	34 043	973	-255 234	254 259	-975	-972 020	974 891	2 871	
Quatrième trimestre	-394 183	394 243	60	-42 211	43 463	1 252	-19 478	18 548	-930	-191 255	193 003	1 748	-647 127	649 258	2 131	
2011																
Premier trimestre	-446 969	448 012	1 043	-21 499	21 379	-120	-15 115	16 157	1 043	-199 843	195 030	-4 813	-683 426	680 578	-2 848	
Deuxième trimestre	-484 141	483 635	-506	-26 345	25 079	-1 267	-25 651	23 866	-1 785	-161 880	163 534	1 655	-698 017	696 114	-1 903	
Troisième trimestre	-370 306	368 326	-1 980	-28 383	29 446	1 063	-33 688	34 100	412	-159 660	159 670	10	-592 037	591 542	-495	
Quatrième trimestre	-315 201	315 337	137	-12 650	14 522	1 872	-42 948	42 164	-783	-194 530	195 322	792	-565 328	567 345	2 017	
2012																
Premier trimestre	-266 745	268 463	1 719	-3 455	3 200	-255	-47 468	46 909	-559	-257 027	258 751	1 724	-574 695	577 324	2 629	
2010																
Avril	-166 131	166 074	-57	-13 912	13 322	-590	-19 514	19 175	-339	-61 824	60 327	-1 497	-261 382	258 899	-2 483	
Mai	-176 962	180 310	3 348	-27 999	27 520	-479	-11 965	12 898	933	-59 846	55 923	-3 923	-276 772	276 652	-121	
Juin	-201 203	197 356	-3 847	-20 104	21 325	1 220	-16 352	17 040	689	-74 773	78 019	3 246	-312 432	313 740	1 308	
Juillet	-205 292	202 418	-2 874	-31 395	30 030	-1 365	-18 660	18 616	-44	-76 210	75 467	-744	-331 557	326 530	-5 027	
Août	-215 251	220 690	5 439	-39 633	38 763	-870	-9 586	10 354	768	-104 963	104 656	-306	-369 433	374 463	5 031	
Septembre	-168 721	169 842	1 121	-23 425	24 848	1 423	-4 823	5 072	249	-74 061	74 136	75	-271 030	273 898	2 868	
Octobre	-137 310	136 810	-500	-17 355	16 505	-850	-7 078	6 708	-369	-62 344	60 588	-1 756	-224 086	220 611	-3 475	
Novembre	-125 289	128 778	3 489	-14 177	15 461	1 284	-5 927	5 956	29	-77 780	80 005	2 225	-223 173	230 200	7 028	
Décembre	-131 584	128 655	-2 929	-10 679	11 497	818	-6 473	5 884	-590	-51 132	52 411	1 280	-199 868	198 447	-1 422	
2011																
Janvier	-132 518	130 158	-2 360	-5 063	5 348	285	-5 917	5 282	-634	-57 487	54 781	-2 706	-200 984	195 569	-5 415	
Février	-141 353	144 190	2 837	-4 466	4 450	-16	-3 998	4 650	652	-66 672	64 521	-2 151	-216 488	217 811	1 323	
Mars	-173 099	173 664	566	-11 970	11 581	-389	-5 200	6 225	1 025	-75 685	75 729	44	-265 954	267 199	1 245	
Avril	-123 963	120 203	-3 760	-5 590	5 689	99	-5 977	5 494	-483	-46 734	48 438	1 704	-182 265	179 825	-2 440	
Mai	-170 492	172 574	2 082	-9 644	8 333	-1 311	-7 183	7 024	-159	-55 858	55 157	-701	-243 177	243 087	-89	
Juin	-189 686	190 858	1 172	-11 111	11 057	-54	-12 491	11 348	-1 143	-59 288	59 939	652	-272 575	273 202	626	
Juillet	-137 159	139 270	2 111	-8 798	9 734	936	-8 805	8 261	-543	-53 722	54 880	1 159	-208 483	212 146	3 662	
Août	-126 980	125 930	-1 050	-8 154	8 040	-114	-11 532	11 189	-343	-47 038	46 757	-282	-193 704	191 916	-1 788	
Septembre	-106 167	103 126	-3 041	-11 431	11 672	241	-13 352	14 649	1 298	-58 901	58 033	-868	-189 850	187 480	-2 370	
Octobre	-106 100	106 683	583	-7 477	9 114	1 637	-17 621	16 332	-1 289	-55 120	54 858	-262	-186 318	186 987	669	
Novembre	-101 041	101 895	853	-2 943	3 079	136	-13 764	14 481	717	-77 151	79 302	2 152	-194 898	198 756	3 858	
Décembre	-108 060	106 760	-1 300	-2 229	2 329	99	-11 564	11 352	-211	-62 260	61 162	-1 097	-184 112	181 603	-2 510	
2012																
Janvier	-85 140	87 747	2 607	-1 813	1 893	81	-13 982	12 974	-1 008	-91 209	89 132	-2 077	-192 143	191 746	-397	
Février	-89 593	87 857	-1 735	-640	618	-21	-15 969	16 327	359	-87 450	88 314	864	-193 651	193 117	-534	
Mars	-92 012	92 859	847	-1 003	688	-315	-17 518	17 608	90	-78 367	81 305	2 938	-188 900	192 460	3 560	
Avril	-68 155	69 970	1 815	-4 842	4 809	-33	-11 013	12 568	1 555	-58 640	56 647	-1 993	-142 650	143 994	1 344	

Note(s) : Dans les tableaux 1 à 14 un signe moins indique l'achat de valeurs mobilières auprès des non-résidents, c'est-à-dire une sortie de capital du Canada.

Tableau 14-2
Prêts avec clauses de rachat selon la valeur mobilière auprès des non-résidents — Engagements

Période	Gouvernement de Canada						Autres valeurs mobilières canadiennes			Valeurs mobilières étrangères			Total			
	Obligations			Bons de Trésor			Ventes	Achats	Net	Ventes	Achats	Net	Ventes	Achats	Net	
	Ventes	Achats	Net	Ventes	Achats	Net										
Vecteurs																
Annuelle	v113118	v113119	v113117	v113121	v113122	v113120	v113124	v113125	v113123	v113127	v113128	v113126	v113129	v113130	v113116	
Trimestrielle	v113290	v113291	v113289	v113293	v113294	v113292	v113296	v113297	v113295	v113299	v113300	v113298	v113301	v113302	v113288	
Mensuelle	v113489	v113490	v113488	v113492	v113493	v113491	v113495	v113496	v113494	v113498	v113499	v113497	v113500	v113501	v113487	
	millions de dollars															
2002	725 613	-720 979	4 634	41 999	-41 564	434	105 732	-105 263	469	273 748	-274 612	-865	1 147 091	-1 142 419	4 673	
2003	929 521	-929 310	211	43 613	-42 417	1 196	163 763	-161 466	2 298	284 903	-284 469	434	1 421 800	-1 417 661	4 139	
2004	719 697	-723 895	-4 198	78 404	-79 060	-656	301 074	-298 355	2 719	234 792	-229 860	4 932	1 333 966	-1 331 171	2 796	
2005	706 607	-707 314	-707	89 676	-91 186	-1 510	254 702	-251 951	2 752	246 834	-242 045	4 789	1 297 819	-1 292 496	5 323	
2006	1 172 233	-1 160 852	11 381	34 149	-35 582	-1 432	179 694	-178 622	1 071	336 938	-331 118	5 820	1 723 013	-1 706 174	16 840	
2007	1 334 222	-1 344 601	-10 380	16 379	-16 344	35	203 725	-205 091	-1 365	361 421	-360 072	1 349	1 915 747	-1 926 108	-10 362	
2008	1 179 971	-1 183 116	-3 145	40 759	-40 717	41	295 654	-293 675	1 979	539 027	-535 400	3 626	2 055 410	-2 052 908	2 502	
2009	1 463 567	-1 467 233	-3 667	82 947	-83 293	-347	129 935	-130 752	-818	705 693	-708 735	-3 042	2 382 141	-2 390 014	-7 873	
2010	805 174	-805 519	-345	95 581	-95 923	-341	328 113	-324 175	3 939	1 357 123	-1 350 619	6 505	2 585 992	-2 576 235	9 757	
2011	760 346	-757 554	2 792	47 453	-47 350	103	293 721	-292 822	899	1 322 256	-1 323 343	-1 087	2 423 776	-2 421 069	2 708	
2010																
Premier trimestre	247 076	-243 373	3 702	31 000	-31 555	-555	41 716	-41 287	429	182 691	-181 070	1 621	502 483	-497 285	5 197	
Deuxième trimestre	225 491	-228 726	-3 235	38 707	-38 579	128	52 823	-52 810	13	271 690	-268 807	2 883	588 712	-588 923	-211	
Troisième trimestre	179 399	-180 727	-1 329	11 980	-12 212	-232	107 353	-106 941	412	430 772	-430 888	-115	729 504	-730 768	-1 263	
Quatrième trimestre	153 209	-152 692	517	13 894	-13 576	318	126 221	-123 137	3 084	471 970	-469 854	2 116	765 293	-759 259	6 034	
2011																
Premier trimestre	248 410	-246 975	1 435	12 131	-12 605	-474	121 940	-122 052	-112	427 627	-431 845	-4 218	810 109	-813 477	-3 368	
Deuxième trimestre	202 332	-199 264	3 068	18 507	-16 633	1 875	58 777	-62 089	-3 312	274 735	-277 102	-2 367	554 352	-555 088	-736	
Troisième trimestre	178 494	-182 551	-4 057	14 681	-16 498	-1 817	66 594	-63 585	3 009	253 961	-251 066	2 895	513 730	-513 700	30	
Quatrième trimestre	131 110	-128 764	2 346	2 133	-1 613	519	46 410	-45 096	1 314	365 932	-363 330	2 602	545 584	-538 804	6 781	
2012																
Premier trimestre	177 409	-177 975	-566	3 098	-2 713	385	93 006	-94 286	-1 280	501 970	-502 291	-321	775 483	-777 265	-1 782	
2010																
Avril	98 454	-100 535	-2 081	27 364	-26 520	844	17 829	-17 594	235	74 357	-73 539	818	218 004	-218 188	-184	
Mai	67 611	-76 629	-9 018	6 447	-6 960	-513	16 195	-16 359	-164	74 762	-73 465	1 297	165 016	-173 413	-8 397	
Juin	59 426	-51 562	7 863	4 896	-5 100	-203	18 799	-18 856	-57	122 571	-121 803	768	205 692	-197 322	8 371	
Juillet	67 044	-69 114	-2 070	5 280	-5 543	-263	29 110	-29 296	-186	131 839	-131 438	401	233 273	-235 391	-2 118	
Août	48 297	-50 345	-2 048	2 982	-2 209	773	38 348	-38 399	-52	171 206	-169 813	1 393	260 832	-260 767	66	
Septembre	64 058	-61 269	2 789	3 719	-4 460	-741	39 895	-39 245	650	127 727	-129 637	-1 909	235 399	-234 610	789	
Octobre	63 778	-64 663	-885	3 226	-2 912	314	23 988	-24 018	-30	117 713	-116 102	1 611	208 705	-207 695	1 010	
Novembre	45 243	-49 321	-4 078	6 328	-6 339	-11	51 023	-51 559	-536	180 761	-179 388	1 373	283 355	-286 607	-3 252	
Décembre	44 187	-38 708	5 479	4 341	-4 326	15	51 209	-47 560	3 649	173 496	-174 364	-869	273 233	-264 958	8 275	
2011																
Janvier	64 872	-60 993	3 879	4 248	-4 092	156	58 785	-59 413	-628	150 583	-151 168	-585	278 488	-275 666	2 822	
Février	89 351	-91 112	-1 761	6 106	-5 337	769	36 803	-39 815	-3 012	162 917	-161 288	1 629	295 177	-297 553	-2 376	
Mars	94 187	-94 870	-683	1 777	-3 176	-1 399	26 353	-22 824	3 528	114 127	-119 389	-5 262	236 444	-240 259	-3 815	
Avril	61 650	-60 208	1 443	4 518	-3 426	1 092	22 436	-22 493	-57	73 505	-77 048	-3 543	162 109	-163 174	-1 065	
Mai	61 731	-64 274	-2 543	5 664	-5 780	-115	19 779	-21 362	-1 483	104 464	-101 140	3 324	191 640	-192 456	-816	
Juin	78 950	-74 782	4 168	8 325	-7 427	898	16 562	-18 334	-1 772	96 766	-98 914	-2 148	200 603	-199 457	1 146	
Juillet	66 953	-67 564	-612	8 665	-9 023	-359	19 735	-16 270	3 466	112 669	-111 154	1 515	208 021	-204 012	4 009	
Août	60 950	-62 171	-1 221	4 383	-5 089	-706	29 611	-28 620	991	67 973	-66 707	1 266	162 917	-162 588	329	
Septembre	50 591	-52 815	-2 224	1 634	-2 386	-752	17 247	-18 695	-1 448	73 320	-73 205	115	142 792	-147 101	-4 308	
Octobre	31 123	-31 870	-746	61	-58	4	8 399	-11 022	-2 623	100 732	-95 568	5 164	140 316	-138 518	1 798	
Novembre	51 247	-49 995	1 252	1 225	-970	255	14 841	-9 833	5 007	124 297	-129 162	-4 865	191 610	-189 961	1 650	
Décembre	48 739	-46 899	1 840	846	-586	260	23 170	-24 240	-1 070	140 903	-138 600	2 303	213 658	-210 325	3 333	
2012																
Janvier	50 295	-52 620	-2 325	533	-1 048	-515	29 510	-26 020	3 490	173 843	-172 794	1 049	254 180	-252 482	1 699	
Février	54 669	-53 559	1 110	188	-188	0	34 922	-36 794	-1 872	157 584	-157 331	253	247 362	-247 871	-509	
Mars	72 445	-71 796	649	2 377	-1 477	900	28 574	-31 472	-2 898	170 544	-172 166	-1 623	273 941	-276 912	-2 972	
Avril	67 556	-67 646	-90	1 291	-1 647	-356	25 414	-25 052	362	152 280	-151 395	885	246 541	-245 740	801	

Note(s) : Dans les tableaux 1 à 14 un signe moins indique l'achat de valeurs mobilières auprès des non-résidents, c'est-à-dire une sortie de capital du Canada.

Tableau 15

Investissements de portefeuille en obligations canadiennes, positions de fin de période détenues par les non-résidents selon le secteur

En fin de période	Toutes les administratives publiques et leurs entreprises							Sociétés	Total	
	Administration publique fédérale			Administrations publiques provinciales			Administrations publiques municipales			
	Direct	Entreprises	Total	Direct	Entreprises	Total				
Vecteurs	v30630500	v30630499	v30630498	v30630503	v30630502	v30630501	v30630504	..	v30630505	v30630490
Annuelle	v21241183	v21241182	v21241181	v21241186	v21241185	v21241184	v21241187	..	v21241188	v21241180
Mensuelle										
	millions de dollars									
2000	81 198	14 652	95 850	105 005	29 904	134 909	4 979	235 738	136 702	372 440
2001	74 717	17 252	91 969	109 021	27 422	136 443	4 589	233 001	194 227	427 227
2002	79 956	28 742	108 698	112 990	24 197	137 188	3 655	249 541	199 532	449 072
2003	59 210	38 488	97 698	103 715	19 096	122 811	3 194	223 703	177 347	401 050
2004	54 533	48 465	102 998	99 509	17 286	116 796	3 493	223 287	178 948	402 236
2005	46 278	52 685	98 963	98 777	15 676	114 453	3 809	217 225	170 703	387 928
2006	46 076	63 220	109 296	102 009	15 787	117 796	4 149	231 241	178 780	410 020
2007	40 242	72 434	112 676	87 932	13 254	101 187	4 083	217 946	166 748	384 694
2008	37 758	85 012	122 770	106 860	13 161	120 022	4 607	247 399	211 475	458 873
2009	63 597	93 482	157 079	112 544	11 321	123 865	4 495	285 439	212 385	497 823
2010	103 115	99 193	202 307	127 407	10 784	138 191	4 665	345 163	229 958	575 122
2011	116 203	106 641	222 844	142 157	10 688	152 845	5 263	380 952	239 119	620 070
2010										
Mars	73 105	91 321	164 427	110 487	10 904	121 391	4 425	290 243	212 746	502 989
Avril	79 485	90 893	170 378	113 608	10 890	124 499	4 374	299 251	212 984	512 234
Mai	90 517	92 803	183 320	116 073	11 136	127 209	4 298	314 827	216 567	531 393
Juin	92 644	94 342	186 985	122 459	11 376	133 836	4 480	325 301	220 538	545 839
Juillet	96 884	92 891	189 775	122 516	11 047	133 562	4 548	327 885	216 817	544 702
Août	98 643	96 961	195 604	126 014	11 311	137 325	4 631	337 560	228 519	566 078
Septembre	100 463	96 428	196 891	127 796	11 034	138 830	4 691	340 412	227 408	567 820
Octobre	99 873	96 834	196 707	130 539	10 972	141 511	4 783	343 001	231 266	574 268
Novembre	103 054	98 762	201 816	129 033	11 033	140 066	4 695	346 577	233 441	580 018
Décembre	103 115	99 193	202 307	127 407	10 784	138 191	4 665	345 163	229 958	575 122
2011										
Janvier	108 722	100 782	209 504	130 089	10 898	140 988	4 731	355 223	227 234	582 457
Février	103 934	103 672	207 606	126 982	10 487	137 469	4 691	349 766	222 786	572 552
Mars	107 729	100 400	208 129	127 788	10 483	138 270	4 778	351 177	224 690	575 867
Avril	109 065	101 457	210 522	127 703	10 254	137 958	4 906	353 386	223 300	576 686
Mai	114 137	105 407	219 543	132 256	9 885	142 141	4 996	366 680	227 248	593 928
Juin	109 597	107 257	216 854	131 237	10 485	141 722	5 051	363 627	225 080	588 707
Juillet	109 112	107 042	216 154	130 593	10 394	140 987	4 990	362 131	226 420	588 552
Août	108 147	110 847	218 994	135 149	10 563	145 711	5 056	369 761	232 083	601 844
Septembre	107 792	106 713	214 506	143 295	11 210	154 505	5 109	374 120	244 649	618 769
Octobre	111 790	105 998	217 788	139 255	10 732	149 987	5 303	373 078	234 470	607 548
Novembre	113 571	107 596	221 168	141 660	10 766	152 426	5 331	378 925	240 532	619 457
Décembre	116 203	106 641	222 844	142 157	10 688	152 845	5 263	380 952	239 119	620 070
2012										
Janvier	117 753	107 472	225 225	140 664	10 571	151 234	5 256	381 715	236 597	618 312
Février	127 432	108 481	235 913	139 591	10 182	149 773	5 296	390 982	236 631	627 613
Mars	122 677	111 266	233 943	141 445	10 311	151 756	5 326	391 025	238 215	629 240

Note(s) : Les données de positions pour les mois qui suivent immédiatement la fin d'un trimestre, seront rendues disponibles le mois suivant.

Tableau 16
Investissements de portefeuille en obligations canadiennes, positions de fin de période détenues par les non-résidents selon la zone géographique

En fin de période	États-Unis	Royaume-Uni	Autres pays de l'UE	Japon	Autres pays de l'OCDE	Autres pays	Total
Vecteurs							
Annuelle	v30630497	v30630496	v30630495	v30630494	v30630493	v30630492	v30630491
Mensuelle	v21241195	v21241194	v21241193	v21241192	v21241191	v21241190	v21241189
	millions de dollars						
2000	194 720	39 033	48 504	35 892	26 782	27 509	372 440
2001	248 872	44 595	52 023	34 269	23 891	23 576	427 227
2002	264 933	51 086	55 082	31 937	22 693	23 341	449 072
2003	224 696	51 729	53 666	31 444	18 336	21 179	401 050
2004	227 035	55 443	53 050	25 938	15 931	24 839	402 236
2005	211 905	57 193	51 098	26 200	13 960	27 573	387 928
2006	222 641	66 590	50 890	28 358	14 196	27 346	410 020
2007	201 596	66 652	44 173	30 574	12 177	29 522	384 694
2008	255 941	81 424	38 423	40 482	12 550	30 052	458 873
2009	284 511	94 548	31 191	39 847	11 533	36 194	497 823
2010	334 759	104 655	26 000	44 416	20 131	45 161	575 122
2011	371 804	101 195	24 888	45 782	22 470	53 931	620 070
2010							
Mars	290 846	90 910	29 875	40 967	13 690	36 701	502 989
Avril	298 003	91 002	28 795	43 041	13 803	37 590	512 234
Mai	309 793	94 524	28 736	45 042	14 025	39 274	531 393
Juin	318 870	98 964	27 283	44 691	14 785	41 247	545 839
Juillet	315 787	99 640	26 837	44 158	16 134	42 146	544 702
Août	329 024	103 021	27 145	45 560	18 662	42 667	566 078
Septembre	327 302	103 338	27 835	45 643	20 271	43 431	567 820
Octobre	332 177	104 216	27 688	45 922	20 403	43 862	574 268
Novembre	338 908	104 397	25 492	45 567	20 057	45 597	580 018
Décembre	334 759	104 655	26 000	44 416	20 131	45 161	575 122
2011							
Janvier	337 122	106 427	28 051	45 545	20 173	45 139	582 457
Février	330 880	105 244	26 813	44 800	20 201	44 614	572 552
Mars	336 531	103 064	27 434	44 373	20 256	44 209	575 867
Avril	334 597	104 060	27 858	44 631	20 424	45 116	576 686
Mai	344 911	106 092	27 703	46 045	20 891	48 286	593 928
Juin	342 348	103 554	25 851	46 954	20 819	49 180	588 707
Juillet	342 073	102 103	26 383	46 678	21 795	49 520	588 552
Août	356 019	103 351	24 342	47 163	22 505	48 464	601 844
Septembre	373 129	101 674	25 147	47 350	22 452	49 018	618 769
Octobre	362 121	100 267	24 921	46 381	22 656	51 202	607 548
Novembre	372 121	100 515	24 870	46 446	22 531	52 975	619 457
Décembre	371 804	101 195	24 888	45 782	22 470	53 931	620 070
2012							
Janvier	369 012	102 934	25 025	44 647	22 772	53 921	618 312
Février	376 693	103 327	24 803	44 680	22 828	55 282	627 613
Mars	379 598	103 974	22 346	44 911	23 384	55 027	629 240

Note(s) : Les données de positions pour les mois qui suivent immédiatement la fin d'un trimestre, seront rendues disponibles le mois suivant.

Tableau 17
Investissements de portefeuille en instruments du marché monétaire canadien, positions de fin de période détenues par les non-résidents selon le secteur

En fin de période	Toutes les administratives publiques et leurs entreprises						Total	Sociétés	Total
	Administration publique fédérale			Administrations publiques provinciales					
	Direct	Entreprises	Total	Direct	Entreprises	Total			
Vecteurs	v30630516	v30630515	v30630514	v30630519	v30630518	v30630517	..	v30630520	v30630506
Annuelle	v21241199	v21241198	v21241197	v21241202	v21241201	v21241200	..	v21241203	v21241196
Mensuelle									
	millions de dollars								
2000	11 587	6 610	18 197	4 545	0	4 545	22 742	5 219	27 961
2001	7 439	6 782	14 222	3 586	24	3 610	17 832	3 632	21 463
2002	9 887	6 884	16 771	3 258	3	3 261	20 032	5 253	25 285
2003	10 521	4 922	15 443	1 473	4	1 477	16 920	4 467	21 388
2004	8 028	6 168	14 197	1 091	6	1 096	15 293	4 327	19 621
2005	9 473	4 876	14 349	910	0	910	15 259	5 524	20 783
2006	13 149	4 077	17 226	544	0	544	17 770	6 745	24 515
2007	10 710	4 749	15 459	635	8	643	16 102	5 898	21 999
2008	19 311	6 862	26 172	3 016	0	3 016	29 188	5 711	34 899
2009	18 826	2 925	21 750	5 621	0	5 621	27 371	5 516	32 887
2010	22 415	3 134	25 549	4 261	12	4 273	29 822	5 737	35 559
2011	48 199	4 844	53 043	6 467	0	6 468	59 511	8 268	67 778
2010									
Mars	20 175	2 932	23 107	4 413	320	4 734	27 841	4 686	32 526
Avril	18 708	2 817	21 525	4 354	551	4 905	26 430	5 734	32 164
Mai	22 451	2 849	25 300	4 428	322	4 750	30 050	4 939	34 989
Juin	20 299	3 292	23 592	4 254	116	4 371	27 963	5 419	33 382
Juillet	21 794	3 295	25 089	3 472	103	3 575	28 664	5 327	33 991
Août	22 283	2 897	25 180	2 574	107	2 681	27 861	5 760	33 625
Septembre	23 122	2 742	25 863	1 826	0	1 826	27 689	5 790	33 481
Octobre	22 712	2 146	24 859	1 494	0	1 494	26 353	6 017	32 370
Novembre	22 366	2 019	24 385	2 856	97	2 954	27 339	5 997	33 336
Décembre	22 415	3 134	25 549	4 261	12	4 273	29 822	5 737	35 559
2011									
Janvier	23 451	2 929	26 380	4 759	327	5 086	31 466	6 031	37 496
Février	22 930	2 165	25 094	4 667	498	5 165	30 259	6 078	36 338
Mars	22 893	2 459	25 352	4 084	413	4 497	29 849	6 262	36 111
Avril	26 203	1 775	27 978	4 362	374	4 736	32 714	6 202	38 915
Mai	28 828	2 037	30 864	4 215	281	4 496	35 360	7 074	42 435
Juin	28 511	2 115	30 626	4 175	82	4 257	34 883	6 336	41 219
Juillet	34 483	3 200	37 683	4 314	72	4 386	42 069	6 444	48 513
Août	36 623	3 016	39 639	3 925	0	3 925	43 564	6 811	50 376
Septembre	42 003	3 663	45 665	5 488	3	5 491	51 156	7 237	58 394
Octobre	43 024	3 387	46 411	5 271	4	5 274	51 685	6 699	58 385
Novembre	47 837	3 905	51 742	5 026	0	5 026	56 768	7 555	64 323
Décembre	48 199	4 844	53 043	6 467	0	6 468	59 511	8 268	67 778
2012									
Janvier	43 433	3 744	47 176	6 593	22	6 615	53 791	9 150	62 944
Février	40 736	3 537	44 273	6 629	539	7 169	51 442	9 654	61 096
Mars	37 686	5 051	42 738	7 027	927	7 954	50 692	9 072	59 764

Note(s) : Les données de positions pour les mois qui suivent immédiatement la fin d'un trimestre, seront rendues disponibles le mois suivant.

Tableau 18
Investissements de portefeuille en instruments du marché monétaire canadien, positions de fin de période détenues par les non-résidents selon la zone géographique

En fin de période	États-Unis	Royaume-Uni	Autres pays de l'UE	Japon	Autres pays de l'OCDE	Autres pays	Total
Vecteurs							
Annuelle	v30630513	v30630512	v30630511	v30630510	v30630509	v30630508	v30630507
Mensuelle	v21241210	v21241209	v21241208	v21241207	v21241206	v21241205	v21241204
	millions de dollars						
2000	17 097	3 220	1 544	198	1 771	4 131	27 961
2001	13 581	2 785	1 198	23	915	2 961	21 463
2002	15 327	5 989	343	32	388	3 205	25 285
2003	13 383	3 850	238	44	391	3 481	21 388
2004	12 135	3 814	267	20	462	2 923	19 621
2005	11 876	3 971	1 048	25	454	3 410	20 783
2006	15 634	3 100	444	30	486	4 820	24 515
2007	15 222	1 398	494	26	453	4 407	21 999
2008	23 556	2 955	390	23	886	7 089	34 899
2009	25 260	1 632	2 511	5	1 198	2 281	32 887
2010	26 237	3 471	2 510	6	818	2 518	35 559
2011	50 017	5 079	1 957	118	2 687	7 921	67 778
2010							
Mars	24 224	2 542	2 962	1	941	1 857	32 526
Avril	24 222	2 472	2 971	1	979	1 519	32 164
Mai	25 282	2 916	2 205	1	1 313	3 273	34 989
Juin	23 942	3 588	1 499	1	1 195	3 157	33 382
Juillet	24 240	3 347	1 708	48	1 263	3 386	33 991
Août	23 238	3 339	2 529	50	1 311	3 158	33 625
Septembre	24 003	3 117	2 287	50	1 150	2 874	33 481
Octobre	23 416	2 693	2 354	50	1 093	2 765	32 370
Novembre	24 130	3 665	2 208	50	1 097	2 186	33 336
Décembre	26 237	3 471	2 510	6	818	2 518	35 559
2011							
Janvier	26 754	4 194	2 902	6	795	2 846	37 496
Février	26 655	3 857	2 421	6	851	2 547	36 338
Mars	26 989	3 641	2 220	56	964	2 243	36 111
Avril	28 404	4 307	2 625	94	1 100	2 386	38 915
Mai	29 560	5 546	2 725	93	1 206	3 306	42 435
Juin	30 276	4 520	2 544	93	1 170	2 616	41 219
Juillet	37 375	4 893	2 428	93	1 081	2 645	48 513
Août	36 893	5 396	2 182	118	849	4 938	50 376
Septembre	39 759	5 373	1 738	134	2 184	9 207	58 394
Octobre	41 864	4 393	1 605	148	2 307	8 069	58 385
Novembre	45 414	4 377	1 976	148	4 054	8 355	64 323
Décembre	50 017	5 079	1 957	118	2 687	7 921	67 778
2012							
Janvier	46 825	5 355	1 761	91	1 747	7 166	62 944
Février	46 623	5 886	1 785	116	1 385	5 301	61 096
Mars	46 515	5 349	1 517	89	1 599	4 694	59 764

Note(s) : Les données de positions pour les mois qui suivent immédiatement la fin d'un trimestre, seront rendues disponibles le mois suivant.

Tableau 19
Certains rendements du cours des actions et du marché des capitaux

Période	Cours des actions		Certains rendements du marché des capitaux		
	Canada	États-Unis	Long-terme		
	L'indice composite SetP/TSX de la Bourse de Toronto (1975=1 000)	Indice composite 500 de Standard and Poor's (1941-43=10)	Moyenne des industrielles canadiennes ¹	Gouvernement du Canada ²	Gouvernement des États-Unis ³
	indice		pourcentage		
2008					
Décembre	8 987,7	903,2	..	2,69	2,25
2009					
Janvier	8 694,9	825,9	..	2,97	2,71
Février	8 123,0	735,1	..	2,95	2,95
Mars	8 720,4	797,9	..	2,96	2,81
Avril	9 324,8	872,8	..	3,08	3,12
Mai	10 370,1	919,1	..	3,57	3,71
Juin	10 374,9	919,3	..	3,45	3,72
Juillet	10 787,2	987,5	..	3,53	3,69
Août	10 868,2	1 020,6	..	3,39	3,44
Septembre	11 395,0	1 057,1	..	3,31	3,31
Octobre	10 910,8	1 036,2	..	3,45	3,44
Novembre	11 447,2	1 095,6	..	3,25	3,28
Décembre	11 746,1	1 115,1	..	3,60	3,80
2010					
Janvier	11 094,3	1 073,9	..	3,35	3,66
Février	11 629,6	1 104,5	..	3,45	3,70
Mars	12 037,7	1 169,4	..	3,56	3,84
Avril	12 210,7	1 186,7	..	3,66	3,80
Mai	11 763,0	1 089,4	..	3,25	3,21
Juin	11 294,4	1 030,7	..	3,08	2,97
Juillet	11 713,4	1 101,6	..	3,22	3,03
Août	11 913,9	1 049,3	..	2,83	2,54
Septembre	12 368,6	1 141,2	..	2,74	2,52
Octobre	12 676,2	1 183,3	..	2,89	2,75
Novembre	12 952,9	1 180,6	..	3,19	2,93
Décembre	13 443,2	1 257,6	..	3,16	3,35
2011					
Janvier	13 552,0	1 286,1	..	3,31	3,45
Février	14 136,5	1 327,2	..	3,32	3,49
Mars	14 116,1	1 325,8	..	3,29	3,47
Avril	13 944,8	1 363,6	..	3,27	3,39
Mai	13 802,9	1 345,2	..	3,08	3,13
Juin	13 300,9	1 320,6	..	3,09	3,14
Juillet	12 945,6	1 292,3	..	2,88	3,01
Août	12 768,7	1 218,9	..	2,49	2,23
Septembre	11 623,8	1 131,4	..	2,19	2,03
Octobre	12 252,1	1 253,3	..	2,38	2,23
Novembre	12 204,1	1 247,0	..	2,15	2,08
Décembre	11 955,1	1 257,6	..	1,96	1,93
2012					
Janvier	12 452,2	1 312,4	..	2,04	2,01
Février	12 644,0	1 365,7	..	1,98	1,98
Mars	12 392,2	1 408,5	..	2,12	2,21
Avril	12 292,7	1 397,9	..	2,10	2,01

Voir les notes à la fin du tableau.

Tableau 19 – suite

Certains rendements du cours des actions et du marché des capitaux

	Certains rendements du marché des capitaux					Déport (+) ou report (-) à terme du dollar États-Unis au Canada ⁸ à 3 mois
	Court-terme					
	Effets des sociétés de financement à 3 mois	Effets de commerce à 3 mois	Bons du trésor à 3 mois		Eurodollars ⁸	
			Canadien ⁴	États-Unis ⁵		
pourcentage						
2008						
Décembre	2,22	..	0,83	0,03	..	0,03
2009						
Janvier	1,30	0,43	0,83	0,13	..	0,13
Février	1,23	0,52	0,67	0,30	..	-0,16
Mars	1,05	0,51	0,39	0,21	..	-0,46
Avril	0,70	0,22	0,22	0,06	..	-0,30
Mai	0,60	0,25	0,20	0,18	..	-0,25
Juin	0,54	0,26	0,24	0,18	..	-0,21
Juillet	0,40	..	0,23	0,18	..	-0,15
Août	0,43	0,21	0,21	0,17	..	-0,04
Septembre	0,39	0,23	0,22	0,12	..	-0,04
Octobre	0,38	0,24	0,22	0,07	..	0,00
Novembre	0,39	0,14	0,22	0,05	..	0,00
Décembre	0,38	..	0,19	0,05	..	0,00
2010						
Janvier	0,38	0,07	0,16	0,06	..	0,04
Février	0,37	0,16	0,16	0,11	..	0,08
Mars	0,41	0,20	0,28	0,15	..	0,04
Avril	0,59	0,23	0,39	0,16	..	0,08
Mai	0,60	0,29	0,45	0,16	..	0,08
Juin	0,73	0,33	0,50	0,12	..	0,27
Juillet	0,90	0,24	0,65	0,16	..	0,55
Août	0,89	0,25	0,62	0,16	..	0,61
Septembre	1,15	0,24	0,87	0,15	..	0,90
Octobre	1,16	0,20	0,92	0,13	..	0,91
Novembre	1,17	0,22	0,99	0,14	..	0,80
Décembre	1,18	..	0,98	0,14	..	0,77
2011						
Janvier	1,18	0,24	0,95	0,15	..	0,77
Février	1,19	0,19	0,95	0,13	..	0,82
Mars	1,18	0,24	0,92	0,10	..	0,84
Avril	1,19	0,23	0,97	0,06	..	0,90
Mai	1,19	0,17	0,95	0,04	..	0,91
Juin	1,17	0,13	0,93	0,04	..	0,92
Juillet	1,17	0,10	0,92	0,04	..	0,90
Août	1,15	0,09	0,93	0,02	..	0,83
Septembre	1,15	0,14	0,83	0,01	..	0,79
Octobre	1,15	0,15	0,89	0,02	..	0,85
Novembre	1,16	0,16	0,86	0,01	..	0,87
Décembre	1,16	0,15	0,83	0,01	..	0,79
2012						
Janvier	1,16	0,12	0,86	0,03	..	0,85
Février	1,16	0,21	0,93	0,09	..	0,82
Mars	1,14	0,16	0,92	0,08	..	0,81
Avril	1,16	0,20	1,06	0,08	..	0,87

1. Dernier jour ouvrable du mois. L'indice pondéré des obligations à moyen terme est basé sur 40 obligations avec échéances comprises entre 5 et 15 ans. Scotia Capital Inc.
 2. Prix de clôture du marché pour le dernier mercredi du mois des émissions directes venant à échéance ou remboursables dans 10 ans.
 3. Moyenne quotidienne de la semaine précédente des émissions venant à échéance ou remboursables dans 10 ans. United States Federal Reserve Bulletin.
 4. Dernier mercredi du mois.
 5. Dernier mercredi du mois. Ajustement sur la base d'un rendement réel de 365 jours à partir d'un escompte de 360 jours.
 6. Moyenne des offres le jeudi suivant le dernier mercredi du mois.
 7. Moyenne des offres de la dernière semaine du mois se terminant un vendredi.
 8. Rendement annuel. Dernier mercredi du mois.
- Source(s)** : Banque du Canada, sauf indication contraire.