

N° 67-002-X au catalogue

# Opérations internationales du Canada en valeurs mobilières



Septembre 2011



Statistique  
Canada

Statistics  
Canada

Canada

## Comment obtenir d'autres renseignements

Pour toute demande de renseignements au sujet de ce produit ou sur l'ensemble des données et des services de Statistique Canada, visiter notre site Web à [www.statcan.gc.ca](http://www.statcan.gc.ca). Vous pouvez également communiquer avec nous par courriel à [infostats@statcan.gc.ca](mailto:infostats@statcan.gc.ca) ou par téléphone entre 8 h 30 et 16 h 30 du lundi au vendredi aux numéros suivants :

### Centre de contact national de Statistique Canada

Numéros sans frais (Canada et États-Unis) :

Service de renseignements	1-800-263-1136
Service national d'appareils de télécommunications pour les malentendants	1-800-363-7629
Télécopieur	1-877-287-4369

Appels locaux ou internationaux :

Service de renseignements	1-613-951-8116
Télécopieur	1-613-951-0581

### Programme des services de dépôt

Service de renseignements	1-800-635-7943
Télécopieur	1-800-565-7757

## Comment accéder à ce produit

Le produit n° 67-002-X au catalogue est disponible gratuitement sous format électronique. Pour obtenir un exemplaire, il suffit de visiter notre site Web à [www.statcan.gc.ca](http://www.statcan.gc.ca) et de parcourir par « Ressource clé » > « Publications ».

## Normes de service à la clientèle

Statistique Canada s'engage à fournir à ses clients des services rapides, fiables et courtois. À cet égard, notre organisme s'est doté de *normes de service à la clientèle* que les employés observent. Pour obtenir une copie de ces normes de service, veuillez communiquer avec Statistique Canada au numéro sans frais 1-800-263-1136. Les normes de service sont aussi publiées sur le site [www.statcan.gc.ca](http://www.statcan.gc.ca) sous « À propos de nous » > « Notre organisme » > « Offrir des services aux Canadiens ».

# Opérations internationales du Canada en valeurs mobilières

Septembre 2011

Publication autorisée par le ministre responsable de Statistique Canada

© Ministre de l'Industrie, 2011

Tous droits réservés. Le contenu de la présente publication électronique peut être reproduit en tout ou en partie, et par quelque moyen que ce soit, sans autre permission de Statistique Canada, sous réserve que la reproduction soit effectuée uniquement à des fins d'étude privée, de recherche, de critique, de compte rendu ou en vue d'en préparer un résumé destiné aux journaux et/ou à des fins non commerciales. Statistique Canada doit être cité comme suit : Source (ou « Adapté de », s'il y a lieu) : Statistique Canada, année de publication, nom du produit, numéro au catalogue, volume et numéro, période de référence et page(s). Autrement, il est interdit de reproduire le contenu de la présente publication, ou de l'emmagasiner dans un système d'extraction, ou de le transmettre sous quelque forme ou par quelque moyen que ce soit, reproduction électronique, mécanique, photographique, pour quelque fin que ce soit, sans l'autorisation écrite préalable des Services d'octroi de licences, Division de la gestion de l'information, Statistique Canada, Ottawa, Ontario, Canada K1A 0T6.

Novembre 2011

N° 67-002-X au catalogue, vol. 77, n° 9

ISSN 1705-1444

Périodicité : mensuelle

Ottawa

This publication is also available in English.

---

## **Note de reconnaissance**

*Le succès du système statistique du Canada repose sur un partenariat bien établi entre Statistique Canada et la population, les entreprises, les administrations canadiennes et les autres organismes. Sans cette collaboration et cette bonne volonté, il serait impossible de produire des statistiques précises et actuelles.*

# Information pour l'utilisateur

---

## Signes conventionnels

Les signes conventionnels suivants sont employés uniformément dans les publications de Statistique Canada :

- . indisponible pour toute période de référence
- .. indisponible pour une période de référence précise
- ... n'ayant pas lieu de figurer
- 0 zéro absolu ou valeur arrondie à zéro
- 0<sup>s</sup> valeur arrondie à 0 (zéro) là où il y a une distinction importante entre le zéro absolu et la valeur arrondie
- P provisoire
- r révisé
- x confidentiel en vertu des dispositions de la *Loi sur la statistique*
- E à utiliser avec prudence
- F trop peu fiable pour être publié
- \* valeur significativement différente de l'estimation pour la catégorie de référence ( $p < 0,05$ )

## Dans cette publication :

- les totaux peuvent ne pas correspondre à la somme des éléments en raison de l'arrondissement;
- un signe moins indique l'achat de valeurs mobilières auprès des non-résidents, c'est-à-dire une sortie de capital du Canada;
- Les autres pays de l'UE comprennent : l'Allemagne, la Belgique, le Danemark, l'Espagne, la France, la Grèce, l'Irlande, l'Italie, le Luxembourg, les Pays-Bas, le Portugal; à partir de janvier 1995, l'Autriche, la Finlande et la Suède; à partir de mai 2004, Chypre, l'Estonie, la Hongrie, la Lettonie, la Lituanie, Malte, la Pologne, la Slovaquie, la Slovaquie et à partir de 2007, Bulgarie et Roumanie.
- Les autres pays de l'OCDE comprennent : l'Australie, l'Islande, la Nouvelle-Zélande, la Norvège, la Suisse, la Turquie; à partir de juillet 1994, le Mexique; à partir de décembre 1995 jusqu'à avril 2004, la République tchèque; à partir de mai 1996 jusqu'à avril 2004, la Hongrie; à partir de novembre 1996 jusqu'à avril 2004, la Pologne; à partir de décembre 1996, la République de Corée; à partir de janvier 2001 jusqu'à avril 2004, la Slovaquie; et jusqu'à décembre 1994, l'Autriche, la Finlande et la Suède.

## Remerciements

Cette publication a été préparée par Brian Law, Allison Bourbonnais, Loni Greenwood, Éric Boulay, Patrick O'Hagan et John Foley.

## Le système de comptabilité nationale

---

Au Canada, les comptes nationaux ont fait l'objet depuis la fin de la Seconde Guerre mondiale de toute une série de publications portant sur leurs éléments constitutifs propres. Ils ont connu une telle évolution qu'on peut maintenant les qualifier de « Système de comptabilité nationale ». Aux fins d'identification, toutes les publications qui font partie du système (elles contiennent des tableaux statistiques, la description du cadre théorique et l'explication des sources et des méthodes) portent le titre général de « Système de comptabilité nationale ».

Le système de comptabilité nationale du Canada se divise en plusieurs catégories de comptes. Les comptes annuels et trimestriels des revenus et des dépenses (paraissant dans les publications dont le numéro de catalogue commence par 13) ont constitué le premier ensemble de statistiques à être connu sous le titre de « Comptes nationaux » (Comptes nationaux, revenus et dépenses). Les données sur la balance canadienne des paiements internationaux (numéro de catalogue commençant par 67) font également partie du système de comptabilité nationale; elles ont même existé avant les comptes des revenus et dépenses.

Une nomenclature beaucoup plus détaillée d'industries et de biens et services figure dans les tableaux d'entrées-sorties du système (numéro de catalogue commençant par 15). Les publications dont le numéro de catalogue commence par 15 comprennent aussi les mesures de l'apport de chaque branche d'activité au total du produit intérieur brut aux prix de base ainsi que les mesures de productivité.

L'établissement est l'unité primaire de production industrielle tant dans les tableaux d'entrées-sorties que dans les estimations du produit intérieur brut par activité économique. Les comptes de flux financiers (publications dont le numéro de catalogue commence par 13) mesurent les opérations financières. Les catégories de prêteurs et d'instruments financiers forment les éléments de base de ces statistiques et l'entité juridique est le point de départ du classement des agents économiques. Les comptes du bilan des actifs et passifs en cours sont disponibles annuellement.

Le système de comptabilité nationale constitue un ensemble conceptuellement intégré dans lequel les diverses catégories de comptes peuvent être considérées comme des sous-systèmes étroitement liés entre eux. Au stade actuel de développement, on ne peut faire de comparaison directe entre les éléments basés sur l'établissement et ceux qui sont basés sur l'entité juridique que lorsque les données sont groupées dans des catégories très générales. Toutefois, Statistique Canada poursuit ses recherches sur les relations entre l'entreprise, la société et l'établissement. Il sera peut-être possible un jour de reclasser les données établies sur une certaine base (l'établissement par exemple) de manière à les faire correspondre aux données établies sur une autre base (société ou entreprise).

Dans ses grandes lignes, le système de comptabilité nationale du Canada suit de très près la norme internationale exposée dans la publication **System of National Accounts, 1993** produite conjointement par la Commission des Communautés Européennes, le Fonds Monétaire International, l'Organisation pour la Coopération et le Développement, les Nations-Unies et la Banque Mondiale.

# Avant-propos

---

## À propos des données

Les séries des opérations en valeurs mobilières avec les non-résidents ont trait aux opérations de portefeuille en actions et obligations et effets du marché monétaire entre les non-résidents et les résidents du Canada. Les séries comprennent le commerce des émissions en circulation, les nouvelles émissions et le remboursement, et les intérêts payables, et sont de plus ventilées par secteur d'émissions et principales régions. Le principe inhérent à leur construction est qu'un changement de propriété survient entre les résidents d'un pays étranger et du Canada. Ces séries font partie intégrante de la balance des paiements du Canada. Certains types d'opérations sur les valeurs mobilières, qui sont exclus de cette publication, sont classés dans d'autres séries de la balance des paiements. Il s'agit :

- des opérations sur les valeurs mobilières représentant un investissement direct des principaux propriétaires d'une entreprise, comme par exemple la souscription d'actions nouvelles par les sociétés-mères;
- des valeurs étrangères qui font partie des réserves officielles de change du Canada ou qui sont détenues par des banques canadiennes pour leur propre compte;

Les opérations sur les valeurs mobilières sont retracées avant les droits et les commissions. La valeur utilisée est le prix du marché et la date de leur enregistrement est habituellement la date de livraison ou de règlement de l'opération.

La qualité des données sur les investissements étrangers de portefeuille en actions, obligations et effets du marché monétaire canadiens est bonne. Les flux sont mesurés mensuellement à partir de l'enquête menée auprès des courtiers en valeurs mobilières, des caisses de retraite et des institutions les plus importantes au niveau de la dette telles les provinces et leurs entreprises. Historiquement, le taux de réponse a été bien au-delà de 90%. Des efforts considérables sont faits pour identifier les différents secteurs et institutions qui émettent des valeurs mobilières à des non-résidents; ces données peuvent parfois être révisées lorsque de nouveaux opérateurs sont identifiés ou que des renseignements provenant d'enquêtes annuelles deviennent disponibles. La couverture est validée à l'aide de données administratives et de enquête - recensement annuelle portant sur les avoirs étrangers de valeurs mobilières canadiennes de portefeuille.

La qualité des estimations portant sur les investissements canadiens en actions obligations étrangères et marché monétaire n'est pas aussi bonne car il est difficile d'identifier tous les résidents canadiens qui investissent à l'étranger. Des efforts considérables sont faits pour identifier les différentes institutions canadiennes qui investissent dans des valeurs mobilières étrangères et de les enquêter mensuellement; cependant, les individus qui utilisent des firmes d'investissement étrangères sont plus difficiles à identifier, ce qui réduit la qualité des estimations. La qualité des données s'est nettement améliorée grâce à une série d'enquêtes annuelles sur les investissements canadiens de portefeuille à l'étranger débutant pour la fin d'année 1997. L'enquête inaugurale a été menée parallèlement à un effort international d'amélioration des données sur les investissements de portefeuille extérieurs. En tout 35 pays ont participé à cette enquête de portefeuille, coordonnée par le Fonds monétaire international.

Dans le cas des opérations sur des valeurs en circulation, les données proviennent en majeure partie d'une enquête mensuelle auprès des maisons de courtage et des autres établissements financiers comme les fiducies de fonds commun de placements, les sociétés de caisse de retraite et les sociétés de fiducie qui achètent ou vendent régulièrement des valeurs mobilières en passant directement par des courtiers ou des agents à l'extérieur du Canada. Les données sur les nouvelles émissions et les remboursements proviennent d'enquête et d'autres sources comme les prospectus, les sommaires préparés par les maisons de courtage et d'autres établissements et les informations de presse.

Pour une description plus complète des sources et des méthodes utilisées dans la construction de ces séries, se reporter à la publication gratuite La balance des paiements internationaux et le bilan des investissements internationaux du Canada - Concepts, sources, méthodes et produits, (produit n° 67-506-X).

# Guide des tableaux

## Où se retrouvent les données par numéro de tableaux 1

	Valeurs mobilières canadiennes			Valeurs mobilières étrangères			Prêts
	Obligations	Marché monétaire	Actions	Obligations	Marché monétaire	Actions	
	numéros de tableaux						
<b>Opérations</b>							
Total (Net)	1	1	1	1	1	1	
Secteur	2	6		10	10	10	14
Géographique 2	3, 4	7	8, 9	11		12	
Devise	5						
Types 3	2, 3, 5		8				13
Ventes/achats	2, 3	6, 7	8	10, 11	10	10, 12	13, 14
<b>Positions de fin de période</b>							
Secteur	15	17					
Géographique 2	16	18					

1. Les tableaux 1 à 14 contiennent des données mensuelles, trimestrielles et annuelles; les tableaux 15 à 18 contiennent des données mensuelles et annuelles; et le tableau 19 contient des données mensuelles seulement et montre certains indices des marchés boursiers et des taux de rendement.
2. Les autres pays de l'UE comprennent : l'Allemagne, la Belgique, le Danemark, l'Espagne, la France, la Grèce, l'Irlande, l'Italie, le Luxembourg, les Pays-Bas, le Portugal; à partir de janvier 1995, l'Autriche, la Finlande et la Suède; à partir de mai 2004, Chypre, l'Estonie, la Hongrie, la Lettonie, la Lituanie, Malte, la Pologne, la Slovaquie, la Slovénie et à partir de 2007, Bulgarie et Roumanie. Les autres pays de l'OCDE comprennent : l'Australie, l'Islande, la Nouvelle-Zélande, la Norvège, la Suisse, la Turquie; à partir de juillet 1994, le Mexique; à partir de décembre 1995 jusqu'à avril 2004, la République tchèque; à partir de mai 1996 jusqu'à avril 2004, la Hongrie; à partir de novembre 1996 jusqu'à avril 2004, la Pologne; à partir de décembre 1996, la République de Corée; à partir de janvier 2001 jusqu'à avril 2004, la Slovaquie; et jusqu'à décembre 1994, l'Autriche, la Finlande et la Suède.
3. Englobe les nouvelles émissions, remboursements, opérations sur les émissions en circulation et les changements dans les intérêts à payer.

## Correspondance avec les tableaux CANSIM

Titre de tableaux CANSIM	Numéro de tableau CANSIM	Numéro de tableau CANSIM	Numéro de tableau CANSIM	Numéro de tableau dans la publication 67-002 au catalogue
	Trimestriel	Annuel	Mensuel	
Opérations internationales en valeurs mobilières, opérations de portefeuille et prêts avec clauses de rachat, ventes et achats, nets et bruts, par catégorie et secteur	376-0018	376-0019	376-0020	1, 2, 5, 6, 10, 14
Opérations internationales en valeurs mobilières, opérations de portefeuille en obligations canadiennes avec les non-résidents, par catégorie	376-0021	376-0024	376-0027	3, 4
Opérations internationales en valeurs mobilières, opérations de portefeuille en effets du marché monétaire canadien, en obligations étrangères, en effets du marché monétaire étranger et en actions étrangères, avec les non-résidents, par catégorie	376-0023	376-0026	376-0029	7, 11, 12
Opérations internationales en valeurs mobilières, opérations de portefeuille en actions canadiennes avec les non-résidents, par catégorie	376-0022	376-0025	376-0028	8, 9
Bilan des investissements internationaux, investissements étrangers de portefeuille, obligations canadiennes et effets de marché monétaire canadien, par secteur	376-0063	376-0042	376-0058	15, 16, 17, 18



# Table des matières

---

<b>Faits saillants</b>	<b>10</b>
<b>Analyse – Septembre 2011</b>	<b>11</b>
Les achats étrangers d'instruments du marché monétaire canadien s'intensifient	11
Investissements étrangers limités dans les autres titres canadiens	12
Les Canadiens continuent d'investir dans les marchés boursiers étrangers	12
Les Canadiens continuent à réduire leurs avoirs en instruments d'emprunt étrangers	13
<b>Produits connexes</b>	<b>14</b>
<b>Tableaux statistiques</b>	
1 Opérations de portefeuille en valeurs mobilières avec les non-résidents	20
2 Opérations de portefeuille en obligations canadiennes avec les non-résidents, selon la catégorie de transactions et secteurs	21
2-1 Administration publique fédérale	21
2-2 Entreprises publiques fédérales	22
2-3 Administrations publiques provinciales	23
2-4 Entreprises publiques provinciales	24
2-5 Municipalités	25
2-6 Toutes les administrations publiques et leurs entreprises	26
2-7 Sociétés	27
2-8 Total de tous les secteurs	28
3 Opérations de portefeuille en obligations canadiennes avec les non-résidents, selon la catégorie de transactions et zone géographique	29
3-1 États-Unis	29
3-2 Royaume-Uni	30
3-3 Autres pays de l'UE	31
3-4 Japon	32
3-5 Autres pays de l'OCDE	33
3-6 Autres pays	34
3-7 Total, tous les pays	35
4 Opérations de portefeuille en obligations canadiennes avec les non-résidents selon la zone géographique	36

**Table des matières – suite**

5	Opérations de portefeuille en obligations canadiennes avec les non-résidents selon la catégorie et devise d'émission	37
6	Opérations de portefeuille en instruments du marché monétaire canadien avec les non-résidents, ventes et achats selon le secteur	39
6-1	Administration publique fédérale	39
6-2	Administrations publiques provinciales	40
6-3	Gouvernements, sociétés et total	41
7	Opérations de portefeuille en instruments du marché monétaire canadien avec les non-résidents, ventes et achats selon la zone géographique	42
7-1	États-Unis, Royaume-Uni, Autres pays de l'Union européenne	42
7-2	Japon, autres pays de l'OCDE, autres pays et total	43
8	Opérations de portefeuille en actions canadiennes avec les non-résidents, selon la catégorie de transactions et zone géographique	44
8-1	États-Unis et Royaume-Uni	44
8-2	Autres pays de l'UE et Japon	45
8-3	Autres pays de l'OCDE et autres pays	46
8-4	Total	47
9	Opérations de portefeuille en actions canadiennes avec les non-résidents, par zone géographique	48
10	Opérations de portefeuille en valeurs mobilières étrangères avec les non-résidents par instruments et secteur, achats et ventes	49
10-1	Obligations et actions étrangères	49
10-2	Marché monétaire étranger et total	50
11	Opérations de portefeuille en obligations étrangères avec les non-résidents, achats et ventes selon la zone géographique	51
11-1	États-Unis, Royaume-Uni, Autres pays de l'Union européenne	51
11-2	Japon, autres pays de l'OCDE, autres pays et total	52
12	Opérations de portefeuille en actions étrangères avec les non-résidents, achats et ventes selon la zone géographique	53
12-1	États-Unis, Royaume-Uni, Autres pays de l'Union européenne	53
12-2	Japon, autres pays de l'OCDE, autres pays et total	54
13	Prêts avec clauses de rachat selon la valeur mobilière auprès des non-résidents	55
13-1	Valeurs mobilières canadiennes	55
13-2	Valeurs mobilières étrangères	56

**Table des matières – suite**

14	Prêts avec clauses de rachat selon la valeur mobilière auprès des non-résidents	57
14-1	Actifs	57
14-2	Engagements	58
15	Investissements de portefeuille en obligations canadiennes, positions de fin de période détenues par les non-résidents selon le secteur	59
16	Investissements de portefeuille en obligations canadiennes, positions de fin de période détenues par les non-résidents selon la zone géographique	60
17	Investissements de portefeuille en instruments du marché monétaire canadien, positions de fin de période détenues par les non-résidents selon le secteur	61
18	Investissements de portefeuille en instruments du marché monétaire canadien, positions de fin de période détenues par les non-résidents selon la zone géographique	62
19	Certains rendements du cours des actions et du marché des capitaux	63

**Graphiques**

1.	Investissements étrangers de portefeuille en valeurs mobilières canadiennes	11
2.	Investissements canadiens de portefeuille en valeurs mobilières étrangères	13

## Faits saillants

---

Les entrées de fonds dans l'économie canadienne se sont poursuivies en septembre, les investisseurs étrangers ayant ajouté pour 7,4 milliards de dollars de titres canadiens à leurs avoirs, principalement des acquisitions sous forme de bons du Trésor fédéral. Les placements canadiens en titres étrangers ont ralenti pour s'établir à 718 millions de dollars et sont demeurés concentrés dans les actions étrangères.

## Analyse – Septembre 2011

Les entrées de fonds dans l'économie canadienne se sont poursuivies en septembre, les investisseurs étrangers ayant ajouté pour 7,4 milliards de dollars de titres canadiens à leurs avoirs, principalement des acquisitions sous forme de bons du Trésor fédéral. Les placements canadiens en titres étrangers ont ralenti pour s'établir à 718 millions de dollars et sont demeurés concentrés dans les actions étrangères.

**Graphique 1**  
**Investissements étrangers de portefeuille en valeurs mobilières canadiennes**

milliards de dollars

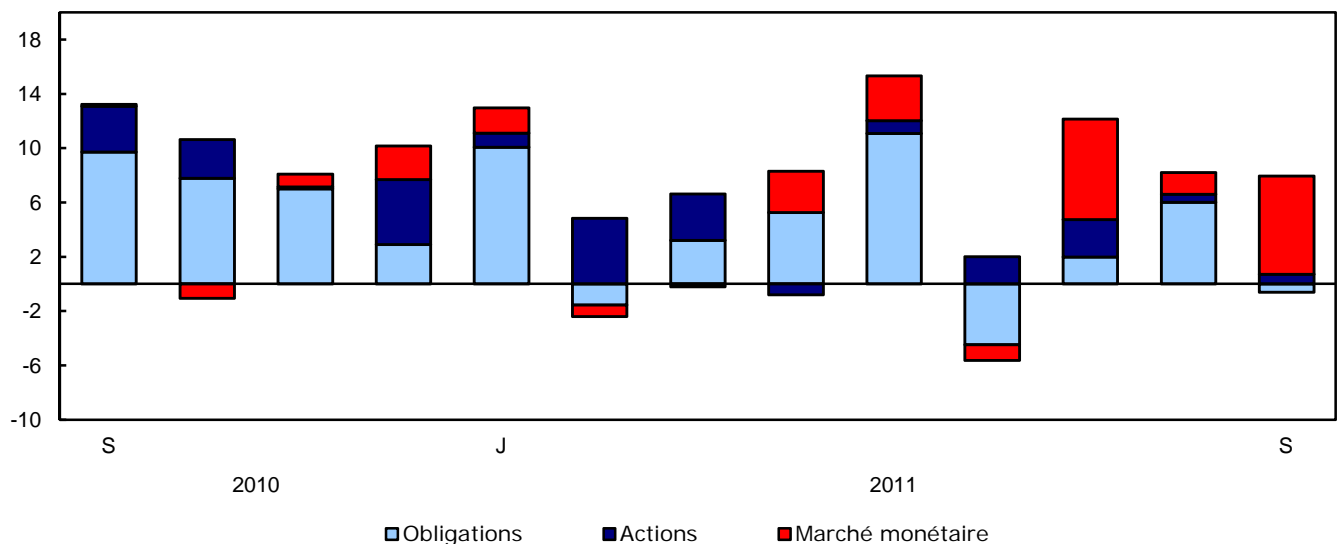

### Les achats étrangers d'instruments du marché monétaire canadien s'intensifient

Les non-résidents ont acquis pour 7,2 milliards de dollars de titres canadiens à court terme en septembre, soit un peu moins que le sommet de 7,4 milliards de dollars atteint en juillet 2011. Cet investissement en septembre était principalement attribuable à un achat de 5,3 milliards de dollars d'effets fédéraux, pour lesquels les avoirs étrangers ont augmenté de près de 50 % au cours des trois derniers mois. Les investissements étrangers en instruments émis par les administrations publiques provinciales ont également contribué aux entrées de fonds et ont atteint 1,3 milliard de dollars, soit le niveau le plus élevé en 2011.

### Note aux lecteurs

À moins d'avis contraire, toutes les valeurs figurant dans le présent communiqué correspondent à des opérations nettes.

Les séries sur les opérations internationales en valeurs mobilières ont trait aux opérations de portefeuille en actions, en obligations et en instruments (ou effets) du marché monétaire tant pour les émissions canadiennes qu'étrangères.

Les **actions** comprennent les actions ordinaires et privilégiées ainsi que les bons de souscription.

Les **titres d'emprunt** comprennent les obligations et les instruments du marché monétaire.

Les **obligations** ont une échéance initiale de plus d'une année.

Les **instruments du marché monétaire** ont une échéance initiale d'une année ou moins.

Les **effets du gouvernement du Canada** englobent les bons du Trésor et les billets du gouvernement du Canada, ces derniers étant libellés en dollars américains.

Au troisième trimestre, l'investissement des non-résidents en instruments du marché monétaire canadien s'est chiffré à 16,2 milliards de dollars, dépassant le sommet de 9,9 milliards de dollars atteint au quatrième trimestre de 2008. Cette activité traduisait une augmentation des nouvelles émissions de bons du Trésor et est survenue dans le contexte d'un rétrécissement de l'écart entre les taux d'intérêt à long terme et à court terme au Canada, d'un affaiblissement des cours des actions dans la plupart des principaux marchés mondiaux et de l'incertitude en ce qui concerne la dette souveraine dans certaines parties de l'Europe.

### Investissements étrangers limités dans les autres titres canadiens

Les non-résidents ont supprimé 612 millions de dollars de leurs avoirs en obligations canadiennes en septembre, après une acquisition de 6,0 milliards de dollars en août. Le désinvestissement étranger en septembre était concentré dans les obligations d'entreprises publiques fédérales, surtout des remboursements. Les non-résidents ont également réduit leurs avoirs en obligations fédérales pour un quatrième mois d'affilée, principalement sous l'effet des ventes d'obligations à courte échéance. Il s'agissait du troisième désinvestissement étranger mensuel en obligations canadiennes en 2011, les investissements depuis le début de l'année se situant légèrement au-dessus du tiers de ceux enregistrés pour la même période en 2010. Ce désinvestissement a été épongé en partie par des acquisitions étrangères d'obligations des administrations publiques provinciales, aussi bien des nouvelles émissions que des achats sur les marchés secondaires.

Les investisseurs étrangers ont acheté pour 721 millions de dollars d'actions canadiennes en septembre, soit un cinquième mois consécutif d'investissement. L'activité pendant le mois a été caractérisée principalement par des acquisitions sur le marché secondaire d'investisseurs des États-Unis, le dollar canadien s'étant déprécié par rapport au dollar américain pour un deuxième mois d'affilée. Les cours des actions canadiennes se sont repliés pour un septième mois consécutif, en baisse de 9 % en septembre.

### Les Canadiens continuent d'investir dans les marchés boursiers étrangers

Les investisseurs canadiens ont ajouté pour 1,3 milliard de dollars de titres étrangers à leur portefeuille en septembre, surtout des acquisitions d'actions de sociétés américaines. Les Canadiens ont investi dans les titres étrangers chaque mois de 2011, bien que l'investissement en septembre ait été le plus faible enregistré depuis plusieurs mois. Les cours des actions américaines ont diminué pour un cinquième mois d'affilée en septembre, tandis que les autres principaux marchés boursiers mondiaux ont également enregistré des pertes pendant le mois.

## Les Canadiens continuent à réduire leurs avoirs en instruments d'emprunt étrangers

Les investisseurs canadiens ont réduit leurs avoirs en obligations étrangères de 469 millions de dollars en septembre, surtout des obligations de sociétés américaines. Le désinvestissement de septembre, le plus faible en sept mois, a été modéré par la première acquisition nette d'obligations du gouvernement américain depuis février 2011.

Les Canadiens ont également réduit leurs avoirs en instruments du marché monétaire étranger de 151 millions de dollars en septembre, tous des bons du Trésor américain. Les taux d'intérêt à court terme aux États-Unis ont diminué pour s'établir à 0,01 % à la fin du mois.

**Graphique 2**  
Investissements canadiens de portefeuille en valeurs mobilières étrangères<sup>1</sup>

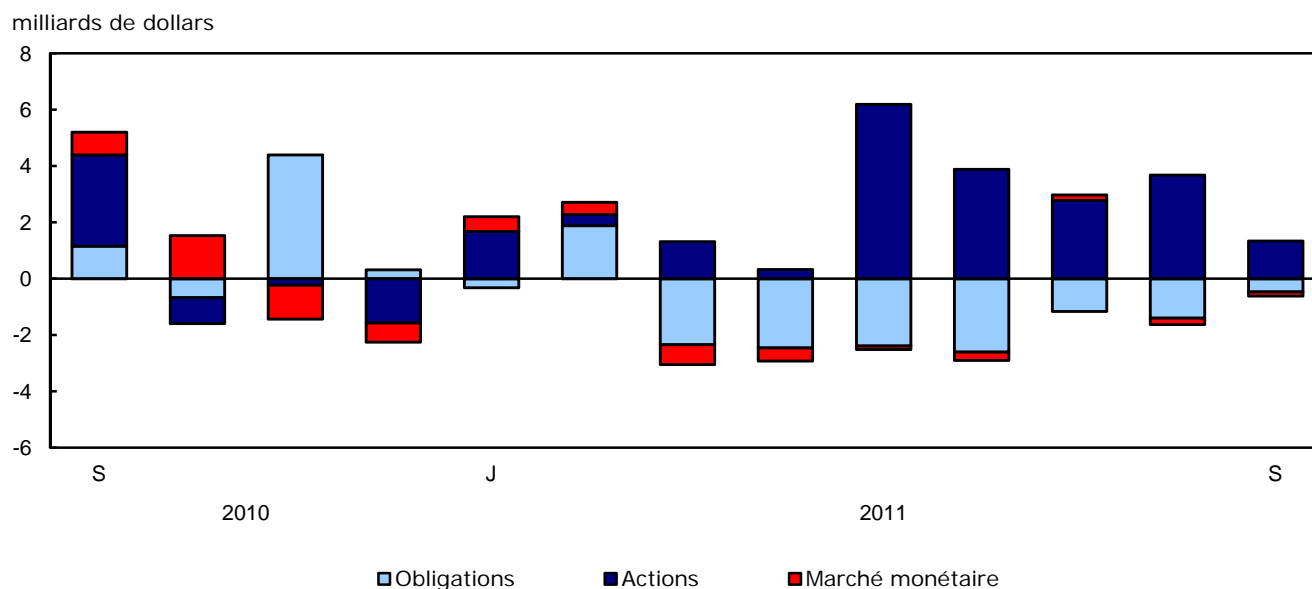

1. Signes renversés de la balance des paiements.

## Produits connexes

---

### Choisis parmi les publications de Statistique Canada

---

11-010-X	L'Observateur économique canadien
11F0027M	Série de documents de recherche sur l'analyse économique (AE)
13-010-X	Revue trimestrielle des comptes économiques canadiens
13-605-X	Les nouveautés en matière de comptes économiques canadiens
67-001-X	Balance des paiements internationaux du Canada
67-202-X	Bilan des investissements internationaux du Canada
67-203-X	Le commerce international de services du Canada
67-506-X	La balance des paiements internationaux et le bilan des investissements internationaux du Canada : concepts, sources, méthodes et produits
67F0001M	Division de la balance des paiements : documents de recherche

---

### Choisis parmi les produits techniques et analytiques de Statistique Canada

---

11-621-M2004013	Les acquisitions transfrontalières : une perspective canadienne
67F0001M1997001	Investissements étrangers, autres que les sociétés, dans l'immobilier au Canada
67F0001M1997002	Les placements étrangers sur le marché obligataire canadien, 1978 à 1990
67F0001M1997003	Les caractéristiques des firmes canadiennes importatrices, 1978 à 1986
67F0001M1997004	La divergence statistique dans la balance des paiements du Canada, 1962 à 1991
67F0001M1997005	La dette publique du Canada détenue par les non-résidents : perspectives historiques, 1926 à 1992
67F0001M1997006	La mondialisation et le bilan des investissements internationaux du Canada, 1950 à 1992
67F0001M1997007	Les placements étrangers des caisses de retraite en fiducie, 1970 à 1992
67F0001M1997008	Tendances récentes des investissements directs canadiens à l'étranger : l'essor des multinationales canadiennes, 1969 à 1992
67F0001M1997009	Les bénéficiaires au titre des investissements directs, au Canada et à l'étranger, 1983 à 1993



---

67F0001M1997010	Le développement de la nomenclature de la balance des paiements
67F0001M1997011	Rapprochement du compte courant du Canada et des États-Unis, 1994 et 1995
67F0001M1997012	La mesure des placements de portefeuille étrangers en obligations canadiennes
67F0001M1997013	L'application au Canada des normes internationales régissant les données du commerce international en services, cinquième édition : le coup d'envoi
67F0001M1997014	Les opérations de pension entre résidents canadiens et non-résidents
67F0001M1997015	Services juridiques au niveau international, 1995-1996
67F0001M1997016	Services de conseil en gestion au niveau international, 1990 à 1996
67F0001M1997017	La mise en place au Canada du BPM-5, 1997
67F0001M1999018	Rapprochement du compte courant du Canada et des États-Unis, 1996 et 1997
67F0001M1999019	Enjeux de la provincialisation des investissements directs étrangers
67F0001M2001020	L'investissement direct étranger : un élément moteur de la mondialisation de l'économie
67F0001M2001021	Statistiques du commerce des sociétés affiliées à l'étranger : mesure de la mondialisation économique
67F0001M2004022	Rapprochement du compte courant du Canada et des États-Unis, 2002 et 2003

---

### Choisis parmi les tableaux de CANSIM de Statistique Canada

---

376-0001	Balance des paiements internationaux, compte courant, annuel
376-0002	Balance des paiements internationaux, compte capital et financier, annuel
376-0003	Balance des paiements internationaux, compte courant, trimestriel
376-0004	Balance des paiements internationaux, compte capital et financier, trimestriel
376-0005	Balance des paiements internationaux, compte courant, désaisonnalisé, trimestriel
376-0006	Balance des paiements internationaux, compte courant, biens, annuel
376-0007	Balance des paiements internationaux, compte courant, biens, trimestriel
376-0008	Balance des paiements internationaux, transactions en devises étrangères au niveau de l'actif et le passif comptabilisés au Canada par les banques à charte canadiennes, annuel
376-0009	Balance des paiements internationaux, transactions des banques à charte canadiennes au niveau de l'actif et le passif comptabilisés au Canada auprès des non-résidents, flux et positions, annuel
376-0010	Balance des paiements internationaux, transactions en devises étrangères au niveau de l'actif et le passif comptabilisés au Canada par les banques à charte canadiennes, trimestriel

376-0011	Balance des paiements internationaux, transactions des banques à charte canadiennes au niveau de l'actif et le passif comptabilisés au Canada auprès des non-résidents, flux et positions, trimestriel
376-0012	Balance des paiements internationaux, compte courant, revenus de placements, par catégorie et secteur, annuel
376-0013	Balance des paiements internationaux, compte courant, revenus de placements, par catégorie et secteur, trimestriel
376-0014	Balance des paiements internationaux, flux d'investissements directs canadiens à l'étranger et d'investissements directs étrangers au Canada, par industrie et catégorie de transactions, annuel
376-0015	Balance des paiements internationaux, flux d'investissements directs canadiens à l'étranger et d'investissements directs étrangers au Canada, par catégorie de transactions, annuel
376-0016	Balance des paiements internationaux, investissements directs canadiens à l'étranger et investissements directs étrangers au Canada, acquisitions, ventes et autres flux, annuel
376-0017	Balance des paiements internationaux, flux d'investissements directs canadiens à l'étranger et d'investissements directs étrangers au Canada, trimestriel
376-0018	Opérations internationales en valeurs mobilières, opérations de portefeuille, ventes et achats, nets et brutes, par catégorie et secteur, annuel
376-0019	Opérations internationales en valeurs mobilières, opérations de portefeuille, ventes et achats, nets et brutes, par catégorie et secteur, trimestriel
376-0020	Opérations internationales en valeurs mobilières, opérations de portefeuille, ventes et achats, nets et brutes, par catégorie et secteur, mensuel
376-0021	Opérations internationales en valeurs mobilières, opérations de portefeuille en obligations canadiennes avec les non-résidents, par catégorie, annuel
376-0022	Opérations internationales en valeurs mobilières, opérations de portefeuille en actions canadiennes avec les non-résidents, par catégorie, annuel
376-0023	Opérations internationales en valeurs mobilières, opérations de portefeuille en effets du marché monétaire canadien, en obligations étrangères et en actions étrangères, avec les non-résidents, par catégorie, annuel
376-0024	Opérations internationales en valeurs mobilières, opérations de portefeuille en obligations canadiennes avec les non-résidents, par catégorie, trimestriel
376-0025	Opérations internationales en valeurs mobilières, opérations de portefeuille en actions canadiennes avec les non-résidents, par catégorie, trimestriel
376-0026	Opérations internationales en valeurs mobilières, opérations de portefeuille avec les non-résidents en effets du marché monétaire canadien, en obligations étrangères et en actions étrangères, par catégorie, trimestriel
376-0027	Opérations internationales en valeurs mobilières, opérations de portefeuille en obligations canadiennes avec les non-résidents, par catégorie, mensuel

376-0028	Opérations internationales en valeurs mobilières, opérations de portefeuille en actions canadiennes avec les non-résidents, par catégorie, mensuel
376-0029	Opérations internationales en valeurs mobilières, opérations de portefeuille en effets du marché monétaire canadien, en obligations étrangères et en actions étrangères, par catégorie, mensuel
376-0037	Bilan des investissements internationaux, annuel
376-0038	Bilan des investissements internationaux, investissements directs canadiens à l'étranger et investissements directs étrangers au Canada, par industrie, annuel
376-0039	Bilan des investissements internationaux, investissements étrangers de portefeuille, obligations canadiennes et effets de marché monétaire canadien, annuel
376-0040	Bilan des investissements internationaux, investissements de portefeuille et autres investissements au Canada, par secteur, annuel
376-0041	Bilan des investissements internationaux, investissements de portefeuille en obligations canadiennes, valeur comptable et valeur au marché, par secteur, annuel
376-0042	Bilan des investissements internationaux, investissements étrangers de portefeuille en obligations canadiennes et en instruments du marché monétaire canadien, par secteur et région géographique, trimestriel
376-0051	Bilan des investissements internationaux, investissements directs canadiens à l'étranger et investissements directs étrangers au Canada, par pays, annuel
376-0052	Bilan des investissements internationaux, investissements directs canadiens à l'étranger et investissements directs étrangers au Canada, selon le Système de classification des industries de l'Amérique du Nord (SCIAN), annuel
376-0053	Bilan des investissements internationaux, investissements directs canadiens à l'étranger et investissements directs étrangers au Canada, par industrie et pays, annuel
376-0054	Bilan des investissements internationaux, investissements directs canadiens à l'étranger et investissements directs étrangers au Canada, selon le genre d'exploitation canadienne et le capital investi, annuel
376-0055	Bilan des investissements internationaux, trimestriel
376-0056	Bilan des investissements internationaux, investissements de portefeuille et autres investissements au Canada, par secteur, trimestriel
376-0057	Bilan des investissements internationaux, investissements de portefeuille en obligations canadiennes, selon le valeur comptable et valeur au marché, trimestriel
376-0058	Bilan des investissements internationaux, investissements étrangers de portefeuille en obligations canadiennes et en instruments du marché monétaire canadien, par secteur et région géographique, mensuel
376-0059	Bilan des investissements internationaux, dette extérieure brute au Canada, position, par secteur, trimestriel

376-0063 Bilan des investissements internationaux, investissements étrangers de portefeuille en obligations canadiennes et en instruments du marché monétaire canadien, par secteur et région géographique, annuel

---

### **Choisis parmi les enquêtes de Statistique Canada**

---

1534	Balance des paiements internationaux du Canada
1535	Opérations internationales du Canada en valeurs mobilières
1537	Bilan des investissements internationaux du Canada

---

### **Choisis parmi les tableaux sommaires de Statistique Canada**

---

- *Canada : Données économiques et financières*
- *Balance des paiements internationaux du Canada*
- *Indicateurs économiques, par province et territoire (mensuel et trimestriel)*
- *Bilan des investissements internationaux du Canada*

## **Tableaux statistiques**

---

---

**Tableau 1**  
**Opérations de portefeuille en valeurs mobilières avec les non-résidents**

Période	Valeurs mobilières canadiennes				Valeurs mobilières étrangères			
	Obligations <sup>1</sup>	Actions	Marché monétaire <sup>1</sup>	Total	Obligations	Actions	Marché <sup>1,2</sup> monétaire	Total
Vecteurs								
Annuelle	v113046	v113075	v113078	v113045	v113132	v113135	v30424744	v113131
Trimestrielle	v113218	v113247	v113250	v113217	v113304	v113307	v30424750	v113303
Mensuelle	v113390	v113419	v113422	v113389	v113446	v113449	v30424756	v113445
millions de dollars								
1999	2 602	14 346	-13 209	3 738	-2 477	-20 623	..	-23 101
2000	-21 458	35 232	824	14 598	-3 963	-59 965	..	-63 927
2001	41 002	4 125	-7 349	37 779	-1 920	-35 653	..	-37 573
2002	18 297	-1 531	1 833	18 599	-6 229	-21 253	-1 837	-29 319
2003	7 870	13 491	-1 646	19 714	-7 974	-7 699	-3 381	-19 054
2004	19 238	35 742	-429	54 550	-15 290	-8 092	-987	-24 369
2005	3 481	9 133	522	13 136	-29 488	-21 878	-2 089	-53 455
2006	16 564	10 814	3 711	31 089	-43 761	-28 107	-6 800	-78 668
2007	12 042	-41 994	-1 143	-31 096	-28 902	-30 946	11 422	-48 426
2008	17 259	2 746	11 125	31 130	14 354	-7 913	5 212	11 653
2009	84 571	26 246	681	111 498	9 030	-15 911	-1 847	-8 727
2010	96 112	18 179	3 138	117 429	1 379	-13 472	-2 442	-14 535
<b>2009</b>								
Troisième trimestre	12 184	14 996	-7 235	19 945	7 493	-2 531	317	5 278
Quatrième trimestre	28 725	2 097	-3 091	27 732	378	1 316	-350	1 344
<b>2010</b>								
Premier trimestre	19 267	-482	21	18 806	2 301	-6 285	-1 196	-5 179
Deuxième trimestre	32 866	7 926	340	41 133	2 696	-4 703	744	-1 263
Troisième trimestre	26 296	2 909	415	29 619	425	-5 218	-2 340	-7 133
Quatrième trimestre	17 683	7 826	2 362	27 871	-4 043	2 734	350	-960
<b>2011</b>								
Premier trimestre	11 737	9 289	811	21 837	772	-3 383	-264	-2 875
Deuxième trimestre	11 912	2 149	5 162	19 223	7 448	-10 410	901	-2 062
Troisième trimestre	7 397	4 074	16 238	27 708	3 030	-7 795	192	-4 573
<b>2009</b>								
Septembre	3 694	12 840	-2 231	14 302	4 093	1 096	-520	4 669
Octobre	5 787	1 277	-1 303	5 761	1 813	1 859	363	4 035
Novembre	13 159	-423	-2 067	10 669	-1 098	583	-1 514	-2 029
Décembre	9 780	1 244	279	11 302	-337	-1 127	801	-663
<b>2010</b>								
Janvier	10 276	-507	2 748	12 517	5 557	271	-373	5 455
Février	7 836	-261	-869	6 706	-1 804	-1 776	-749	-4 328
Mars	1 154	287	-1 857	-417	-1 452	-4 780	-75	-6 306
Avril	9 971	2 720	-365	12 326	15	-594	412	-167
Mai	15 186	5 158	2 532	22 876	5 291	-2 039	-317	2 935
Juin	7 710	48	-1 827	5 931	-2 610	-2 070	650	-4 030
Juillet	5 741	-728	966	5 979	1 461	529	-519	1 471
Août	10 827	274	-705	10 396	116	-2 507	-1 013	-3 404
Septembre	9 728	3 362	154	13 245	-1 152	-3 239	-809	-5 200
Octobre	7 784	2 864	-1 044	9 604	668	927	-1 528	66
Novembre	7 001	164	927	8 092	-4 397	233	1 201	-2 963
Décembre	2 898	4 798	2 479	10 175	-314	1 574	677	1 937
<b>2011</b>								
Janvier	10 072	1 036	1 863	12 970	319	-1 680	-526	-1 888
Février	-1 545	4 839	-843	2 451	-1 889	-388	-440	-2 716
Mars	3 210	3 414	-209	6 416	2 342	-1 315	701	1 729
Avril	5 272	-786	3 035	7 521	2 453	-332	472	2 594
Mai	11 102	923	3 300	15 325	2 391	-6 193	128	-3 675
Juin	-4 463	2 012	-1 173	-3 623	2 604	-3 885	301	-980
Juillet	1 997	2 756	7 390	12 144	1 163	-2 779	-191	-1 807
Août	6 011	597	1 607	8 215	1 399	-3 680	232	-2 049
Septembre	-612	721	7 241	7 350	469	-1 337	151	-718

1. Incluant les nouvelles émissions, les remboursements, les opérations sur les émissions en circulation et le changement aux intérêts à payer ou à recevoir.

2. Les opérations en valeurs mobilières du marché monétaire étranger sont disponibles à partir de 2002.

**Note(s)** : Dans les tableaux 1 à 14 un signe moins indique l'achat de valeurs mobilières auprès des non-résidents, c'est-à-dire une sortie de capital du Canada.

Tableau 2-1

## Opérations de portefeuille en obligations canadiennes avec les non-résidents, selon la catégorie de transactions et secteurs — Administration publique fédérale

Période	Nouvelles émissions et remboursements			Émissions en circulation			Intérêt			Total
	Nouvelles émissions	Remboursements	Total	Ventes	Achats	Total	Couru	Payé	Changement aux intérêts à payer	
Vecteurs										
Annuelle	v113055	v113062	v113175	v113088	v113095	v113048	v113182	v113189	v113069	v113196
Trimestrielle	v113227	v113234	v113347	v113260	v113267	v113220	v113354	v113361	v113241	v113368
Mensuelle	v113399	v113406	v113519	v113432	v113439	v113392	v113526	v113533	v113413	v113540
	millions de dollars									
1999	4 494	-7 136	-2 642	516 376	-510 494	5 882	5 728	-5 914	-185	3 055
2000	0	-11 357	-11 357	350 351	-349 441	911	5 430	-5 790	-360	-10 806
2001	648	-11 402	-10 754	340 279	-337 209	3 070	4 958	-5 118	-160	-7 843
2002	0	-5 510	-5 510	341 127	-331 177	9 950	4 362	-4 594	-232	4 208
2003	0	-11 284	-11 284	521 427	-529 166	-7 740	4 111	-4 318	-206	-19 230
2004	0	-5 041	-5 041	501 901	-500 660	1 241	3 174	-3 118	56	-3 743
2005	0	-8 937	-8 937	644 507	-642 600	1 907	2 509	-2 656	-146	-7 176
2006	0	-4 753	-4 753	879 324	-874 908	4 416	2 210	-2 286	-76	-414
2007	0	-6 340	-6 340	771 100	-768 679	2 421	2 095	-2 187	-92	-4 011
2008	0	-10 508	-10 508	422 927	-415 613	7 314	2 069	-2 327	-258	-3 451
2009	2 943	-5 940	-2 997	397 967	-368 883	29 083	2 084	-2 149	-65	26 021
2010	2 959	-3 308	-349	720 133	-678 972	41 161	3 197	-3 300	-103	40 708
<b>2009</b>										
Troisième trimestre	2 943	-1 624	1 319	104 824	-99 351	5 473	530	-167	363	7 156
Quatrième trimestre	0	-159	-159	135 611	-123 632	11 979	570	-955	-384	11 435
<b>2010</b>										
Premier trimestre	2 959	-201	2 758	161 932	-155 118	6 814	680	-151	529	10 101
Deuxième trimestre	0	-1 684	-1 684	189 183	-166 703	22 480	778	-1 401	-623	20 173
Troisième trimestre	0	-1 101	-1 101	185 384	-177 106	8 278	866	-218	648	7 825
Quatrième trimestre	0	-323	-323	183 634	-180 045	3 589	874	-1 531	-657	2 609
<b>2011</b>										
Premier trimestre	0	-144	-144	179 704	-175 702	4 003	860	-259	601	4 459
Deuxième trimestre	0	-5 263	-5 263	209 642	-202 013	7 629	865	-1 478	-613	1 753
Troisième trimestre	0	-11	-11	230 580	-233 098	-2 518	852	-265	587	-1 943
<b>2009</b>										
Septembre	2 943	-1 624	1 319	41 764	-41 745	20	178	-161	17	1 356
Octobre	0	-159	-159	50 585	-45 895	4 691	187	-10	178	4 709
Novembre	0	0	0	42 781	-41 070	1 712	185	0	185	1 897
Décembre	0	0	0	42 244	-36 668	5 577	198	-945	-747	4 829
<b>2010</b>										
Janvier	2 959	-118	2 841	53 993	-50 290	3 702	225	-5	219	6 763
Février	0	0	0	42 314	-38 308	4 006	215	0	215	4 221
Mars	0	-83	-83	65 626	-66 520	-894	240	-145	95	-883
Avril	0	0	0	59 444	-53 221	6 223	241	-3	238	6 462
Mai	0	0	0	74 170	-62 970	11 200	268	0	268	11 468
Juin	0	-1 684	-1 684	55 568	-50 512	5 056	269	-1 399	-1 129	2 243
Juillet	0	0	0	49 896	-46 000	3 895	285	0	285	4 181
Août	0	0	0	66 021	-64 570	1 451	294	0	294	1 745
Septembre	0	-1 101	-1 101	69 467	-66 536	2 931	286	-218	68	1 899
Octobre	0	-70	-70	63 849	-64 812	-963	293	-3	290	-743
Novembre	0	0	0	63 574	-60 677	2 897	284	0	284	3 181
Décembre	0	-253	-253	56 212	-54 556	1 655	296	-1 528	-1 231	171
<b>2011</b>										
Janvier	0	0	0	51 583	-46 392	5 191	298	-73	225	5 415
Février	0	0	0	48 550	-53 600	-5 049	267	0	267	-4 782
Mars	0	-144	-144	79 571	-75 710	3 861	295	-187	108	3 826
Avril	0	0	0	52 443	-51 410	1 033	288	0	288	1 321
Mai	0	0	0	72 539	-67 727	4 811	300	0	300	5 111
Juin	0	-5 263	-5 263	84 660	-82 876	1 784	278	-1 478	-1 200	-4 679
Juillet	0	0	0	64 097	-64 653	-556	291	0	291	-265
Août	0	0	0	90 595	-91 874	-1 279	288	-17	272	-1 008
Septembre	0	-11	-11	75 887	-76 571	-683	273	-249	24	-670

**Note(s) :** Dans les tableaux 1 à 14 un signe moins indique l'achat de valeurs mobilières auprès des non-résidents, c'est-à-dire une sortie de capital du Canada.

**Tableau 2-2**  
**Opérations de portefeuille en obligations canadiennes avec les non-résidents, selon la catégorie de transactions et secteurs — Entreprises publiques fédérales**

Période	Nouvelles émissions et remboursements			Émissions en circulation			Intérêt			Total
	Nouvelles émissions	Remboursements	Total	Ventes	Achats	Total	Couru	Payé	Changement aux intérêts à payer	
Vecteurs										
Annuelle	v113056	v113063	v113176	v113089	v113096	v113049	v113183	v113190	v113070	v113197
Trimestrielle	v113228	v113235	v113348	v113261	v113268	v113221	v113355	v113362	v113242	v113369
Mensuelle	v113400	v113407	v113520	v113433	v113440	v113393	v113527	v113534	v113414	v113541
	millions de dollars									
1999	4 735	-3 548	1 186	2 620	-1 822	798	862	-857	5	1 989
2000	4 037	-5 141	-1 104	1 392	-1 235	156	880	-916	-37	-984
2001	5 196	-4 051	1 145	2 157	-1 343	814	815	-824	-9	1 950
2002	13 248	-4 925	8 323	9 737	-6 948	2 790	1 022	-862	160	11 273
2003	13 128	-3 524	9 604	12 277	-10 065	2 212	1 436	-1 203	232	12 049
2004	12 334	-3 740	8 593	21 347	-19 266	2 081	1 778	-1 586	192	10 866
2005	9 963	-3 233	6 731	102 317	-103 923	-1 607	1 988	-1 773	215	5 339
2006	8 577	-3 593	4 984	100 372	-95 168	5 204	2 364	-2 183	182	10 370
2007	16 345	-10 170	6 175	76 477	-71 552	4 925	2 720	-2 611	110	11 209
2008	15 868	-13 207	2 661	58 263	-52 965	5 298	3 293	-3 110	183	8 142
2009	19 456	-10 778	8 678	26 431	-23 256	3 175	3 238	-3 177	61	11 914
2010	16 419	-13 317	3 101	30 028	-26 892	3 135	3 194	-3 231	-37	6 200
<b>2009</b>										
Troisième trimestre	3 264	-5 067	-1 804	5 736	-3 804	1 932	840	-923	-83	46
Quatrième trimestre	2 929	-1 831	1 098	6 245	-5 577	668	805	-769	37	1 802
<b>2010</b>										
Premier trimestre	2 417	-4 708	-2 291	6 569	-5 786	784	789	-547	241	-1 266
Deuxième trimestre	4 071	-2 974	1 097	6 265	-5 177	1 088	776	-1 011	-235	1 951
Troisième trimestre	5 215	-4 207	1 008	8 952	-7 633	1 320	807	-796	11	2 339
Quatrième trimestre	4 716	-1 429	3 287	8 241	-8 297	-56	821	-876	-55	3 176
<b>2011</b>										
Premier trimestre	4 484	-8 177	-3 693	12 638	-7 362	5 276	832	-547	285	1 868
Deuxième trimestre	4 868	-1 174	3 694	16 987	-13 689	3 298	853	-1 113	-260	6 732
Troisième trimestre	3 736	-7 107	-3 371	14 405	-13 285	1 119	878	-772	106	-2 146
<b>2009</b>										
Septembre	2 589	-4 724	-2 135	2 461	-1 880	581	270	-839	-568	-2 123
Octobre	37	-314	-277	1 335	-2 079	-744	271	-112	159	-862
Novembre	1 476	-442	1 034	1 585	-1 786	-200	262	-83	179	1 013
Décembre	1 415	-1 074	341	3 325	-1 713	1 612	273	-574	-301	1 652
<b>2010</b>										
Janvier	104	-980	-875	1 387	-1 377	10	274	-24	250	-615
Février	572	-210	362	2 271	-2 000	271	247	-30	217	851
Mars	1 740	-3 518	-1 778	2 911	-2 409	502	267	-493	-226	-1 502
Avril	0	-1 355	-1 355	1 644	-807	837	254	-121	132	-385
Mai	1 729	-189	1 539	1 835	-2 235	-400	264	-39	225	1 364
Juin	2 343	-1 430	913	2 785	-2 134	651	259	-851	-592	972
Juillet	55	-129	-74	2 023	-3 103	-1 079	270	-53	217	-936
Août	2 129	-306	1 823	2 488	-1 340	1 148	272	-17	254	3 225
Septembre	3 030	-3 771	-741	4 441	-3 190	1 251	266	-726	-460	49
Octobre	1 037	-713	323	1 971	-2 078	-107	275	-107	167	384
Novembre	2 177	-574	1 602	2 841	-2 712	129	268	-69	199	1 930
Décembre	1 503	-141	1 362	3 429	-3 507	-78	279	-701	-422	862
<b>2011</b>										
Janvier	143	-143	-1	3 116	-1 920	1 196	282	-5	277	1 472
Février	1 779	-121	1 658	3 299	-1 623	1 676	262	-35	227	3 561
Mars	2 562	-7 913	-5 351	6 223	-3 819	2 404	289	-507	-219	-3 165
Avril	988	-126	862	1 445	-1 240	205	277	-61	216	1 283
Mai	1 493	-185	1 308	6 351	-4 347	2 004	290	-57	233	3 545
Juin	2 387	-863	1 524	9 191	-8 102	1 089	286	-996	-709	1 904
Juillet	26	-918	-893	3 873	-3 465	407	297	-45	252	-233
Août	2 218	-357	1 861	6 014	-4 687	1 327	299	-92	206	3 394
Septembre	1 492	-5 832	-4 340	4 518	-5 133	-615	282	-634	-352	-5 306

**Note(s) :** Dans les tableaux 1 à 14 un signe moins indique l'achat de valeurs mobilières auprès des non-résidents, c'est-à-dire une sortie de capital du Canada.



**Tableau 2-3**  
**Opérations de portefeuille en obligations canadiennes avec les non-résidents, selon la catégorie de transactions et secteurs — Administrations publiques provinciales**

Période	Nouvelles émissions et remboursements			Émissions en circulation			Intérêt			Total
	Nouvelles émissions	Remboursements	Total	Ventes	Achats	Total	Couru	Payé	Changement aux intérêts à payer	
Vecteurs										
Annuelle	v113057	v113064	v113177	v113090	v113097	v113050	v113184	v113191	v113071	v113198
Trimestrielle	v113229	v113236	v113349	v113262	v113269	v113222	v113356	v113363	v113243	v113370
Mensuelle	v113401	v113408	v113521	v113434	v113441	v113394	v113528	v113535	v113415	v113542
	millions de dollars									
1999	6 802	-11 971	-5 169	16 560	-17 278	-718	7 707	-7 772	-64	-5 951
2000	3 846	-12 838	-8 992	15 434	-14 056	1 378	7 183	-7 354	-172	-7 786
2001	12 365	-12 105	260	10 406	-9 160	1 245	6 884	-6 781	103	1 608
2002	12 378	-11 809	568	11 495	-11 091	404	6 709	-6 842	-133	840
2003	13 452	-12 674	778	11 453	-11 731	-277	6 096	-6 186	-90	411
2004	7 738	-9 873	-2 135	12 182	-10 345	1 837	5 590	-5 781	-191	-490
2005	11 350	-8 505	2 845	18 865	-16 546	2 319	5 477	-5 418	59	5 224
2006	9 799	-10 666	-867	18 847	-17 077	1 770	5 136	-5 117	20	922
2007	2 903	-9 132	-6 229	17 220	-16 580	640	5 066	-5 170	-104	-5 693
2008	10 780	-9 951	829	14 960	-11 339	3 621	5 029	-5 034	-5	4 445
2009	23 782	-10 479	13 304	29 116	-26 808	2 308	5 342	-5 269	73	15 684
2010	19 121	-8 291	10 830	27 978	-19 399	8 579	5 471	-5 333	137	19 546
<b>2009</b>										
Troisième trimestre	204	-4 075	-3 872	6 782	-4 578	2 204	1 344	-1 164	180	-1 488
Quatrième trimestre	9 187	-1 819	7 368	4 761	-5 514	-753	1 326	-1 199	126	6 741
<b>2010</b>										
Premier trimestre	3 243	-2 155	1 088	5 079	-4 162	917	1 297	-1 224	73	2 078
Deuxième trimestre	9 518	-546	8 972	5 746	-4 456	1 290	1 325	-1 662	-338	9 924
Troisième trimestre	5 309	-3 442	1 867	6 912	-4 160	2 753	1 405	-975	430	5 050
Quatrième trimestre	1 051	-2 149	-1 097	10 241	-6 620	3 620	1 444	-1 472	-28	2 495
<b>2011</b>										
Premier trimestre	3 608	-1 945	1 663	5 798	-6 175	-377	1 385	-1 224	161	1 447
Deuxième trimestre	4 808	-3 306	1 502	9 042	-7 427	1 615	1 406	-1 988	-582	2 536
Troisième trimestre	4 406	-1 282	3 124	12 616	-9 304	3 313	1 433	-993	440	6 876
<b>2009</b>										
Septembre	0	-1 831	-1 831	1 406	-974	432	436	-396	39	-1 360
Octobre	1 759	-970	789	1 600	-2 093	-494	443	-248	195	491
Novembre	3 841	-534	3 307	1 645	-1 907	-262	431	-390	41	3 086
Décembre	3 587	-315	3 272	1 516	-1 513	2	451	-561	-110	3 165
<b>2010</b>										
Janvier	602	-584	18	1 699	-897	802	448	-404	45	865
Février	2 536	-956	1 581	1 607	-1 399	208	409	-473	-65	1 724
Mars	104	-616	-511	1 774	-1 866	-93	440	-347	93	-511
Avril	3 462	-205	3 257	1 937	-1 575	361	426	-551	-125	3 493
Mai	1 780	-260	1 521	1 670	-1 038	632	454	-311	142	2 295
Juin	4 275	-80	4 195	2 139	-1 843	296	445	-800	-355	4 136
Juillet	2 394	-1 156	1 239	1 663	-1 595	67	470	-465	5	1 311
Août	0	-528	-528	1 702	-928	774	475	-152	323	569
Septembre	2 915	-1 758	1 157	3 548	-1 637	1 911	460	-358	102	3 170
Octobre	0	-191	-191	4 799	-1 847	2 951	488	-264	224	2 984
Novembre	0	-503	-503	2 889	-2 619	270	473	-403	71	-162
Décembre	1 051	-1 455	-403	2 552	-2 154	399	483	-806	-323	-327
<b>2011</b>										
Janvier	3 488	-933	2 555	1 599	-2 432	-833	479	-424	55	1 777
Février	119	-987	-867	2 323	-2 222	100	432	-438	-6	-773
Mars	0	-25	-25	1 877	-1 521	356	474	-362	112	443
Avril	820	-174	645	2 058	-2 198	-140	457	-641	-184	322
Mai	2 968	-1 026	1 941	3 573	-2 540	1 033	479	-315	165	3 139
Juin	1 021	-2 105	-1 084	3 411	-2 689	723	470	-1 032	-563	-924
Juillet	764	-885	-121	2 003	-2 546	-543	473	-434	39	-626
Août	1 247	-10	1 238	4 088	-2 949	1 139	484	-131	353	2 729
Septembre	2 394	-387	2 007	6 526	-3 809	2 717	476	-428	48	4 773

**Note(s) :** Dans les tableaux 1 à 14 un signe moins indique l'achat de valeurs mobilières auprès des non-résidents, c'est-à-dire une sortie de capital du Canada.

**Tableau 2-4**  
**Opérations de portefeuille en obligations canadiennes avec les non-résidents, selon la catégorie de transactions et secteurs — Entreprises publiques provinciales**

Période	Nouvelles émissions et remboursements			Émissions en circulation			Intérêt			Total
	Nouvelles émissions	Remboursements	Total	Ventes	Achats	Total	Couru	Payé	Changement aux intérêts à payer	
Vecteurs										
Annuelle	v113058	v113065	v113178	v113091	v113098	v113051	v113185	v113192	v113072	v113199
Trimestrielle	v113230	v113237	v113350	v113263	v113270	v113223	v113357	v113364	v113244	v113371
Mensuelle	v113402	v113409	v113522	v113435	v113442	v113395	v113529	v113536	v113416	v113543
	millions de dollars									
1999	137	-4 106	-3 969	4 313	-4 474	-161	2 624	-2 733	-109	-4 239
2000	199	-1 818	-1 619	2 138	-2 099	39	2 398	-2 390	7	-1 572
2001	1 058	-4 075	-3 017	1 606	-1 867	-261	2 191	-2 280	-89	-3 367
2002	0	-2 996	-2 996	943	-988	-44	1 860	-1 892	-32	-3 072
2003	0	-1 513	-1 513	1 143	-1 334	-190	1 550	-1 585	-34	-1 738
2004	0	-811	-811	1 092	-999	93	1 397	-1 406	-9	-727
2005	0	-813	-813	872	-926	-54	1 288	-1 284	4	-864
2006	0	-424	-424	1 745	-1 307	438	1 202	-1 182	20	34
2007	0	-433	-433	1 104	-1 300	-195	1 140	-1 131	9	-619
2008	0	-2 030	-2 030	695	-903	-208	998	-1 032	-35	-2 273
2009	0	-199	-199	737	-902	-166	994	-983	11	-353
2010	0	-36	-36	601	-610	-9	896	-875	22	-23
<b>2009</b>										
Troisième trimestre	0	-172	-172	181	-165	15	240	-271	-31	-187
Quatrième trimestre	0	-6	-6	141	-91	50	232	-182	50	94
<b>2010</b>										
Premier trimestre	0	0	0	143	-173	-30	223	-264	-41	-72
Deuxième trimestre	0	-20	-20	120	-99	21	223	-189	34	35
Troisième trimestre	0	-16	-16	175	-201	-25	228	-243	-15	-57
Quatrième trimestre	0	0	0	162	-137	25	223	-178	45	70
<b>2011</b>										
Premier trimestre	0	0	0	207	-253	-47	214	-256	-42	-89
Deuxième trimestre	908	-638	270	261	-504	-243	206	-182	25	52
Troisième trimestre	0	0	0	195	-219	-24	206	-221	-15	-39
<b>2009</b>										
Septembre	0	0	0	63	-24	39	77	-40	37	76
Octobre	0	-6	-6	12	-28	-16	78	-93	-15	-37
Novembre	0	0	0	47	-42	6	76	-44	32	38
Décembre	0	0	0	81	-22	60	78	-45	33	92
<b>2010</b>										
Janvier	0	0	0	41	-105	-63	77	-104	-26	-90
Février	0	0	0	42	-26	15	70	-100	-30	-14
Mars	0	0	0	61	-43	18	76	-61	15	33
Avril	0	-16	-16	44	-24	20	72	-91	-19	-14
Mai	0	0	0	32	-36	-4	77	-54	23	19
Juin	0	-4	-4	43	-39	5	74	-44	30	30
Juillet	0	0	0	27	-23	5	77	-108	-30	-26
Août	0	-16	-16	35	-77	-42	77	-97	-21	-78
Septembre	0	0	0	113	-101	12	74	-38	36	47
Octobre	0	0	0	48	-25	23	75	-92	-16	7
Novembre	0	0	0	47	-49	-2	73	-42	31	28
Décembre	0	0	0	67	-63	4	75	-44	30	35
<b>2011</b>										
Janvier	0	0	0	97	-23	74	74	-100	-26	48
Février	0	0	0	31	-156	-126	67	-95	-28	-154
Mars	0	0	0	79	-74	5	73	-61	12	17
Avril	0	-5	-5	28	-39	-11	69	-88	-18	-35
Mai	0	-573	-573	14	-23	-9	70	-52	19	-563
Juin	908	-59	849	219	-442	-222	66	-42	24	651
Juillet	0	0	0	42	-25	17	68	-99	-31	-13
Août	0	0	0	50	-89	-38	70	-88	-18	-56
Septembre	0	0	0	102	-106	-3	68	-35	33	30

**Note(s) :** Dans les tableaux 1 à 14 un signe moins indique l'achat de valeurs mobilières auprès des non-résidents, c'est-à-dire une sortie de capital du Canada.

**Tableau 2-5**  
**Opérations de portefeuille en obligations canadiennes avec les non-résidents, selon la catégorie de transactions et secteurs — Municipalités**

Période	Nouvelles émissions et remboursements			Émissions en circulation			Intérêt			Total
	Nouvelles émissions	Remboursements	Total	Ventes	Achats	Total	Couru	Payé	Changement aux intérêts à payer	
Vecteurs										
Annuelle	v113059	v113066	v113179	v113092	v113099	v113052	v113186	v113193	v113073	v113200
Trimestrielle	v113231	v113238	v113351	v113264	v113271	v113224	v113358	v113365	v113245	v113372
Mensuelle	v113403	v113410	v113523	v113436	v113443	v113396	v113530	v113537	v113417	v113544
	millions de dollars									
1999	57	-553	-496	149	-127	22	437	-460	-23	-496
2000	66	-587	-521	144	-107	37	412	-422	-10	-494
2001	333	-933	-601	464	-240	224	355	-370	-15	-391
2002	0	-1 054	-1 054	295	-261	34	295	-336	-41	-1 061
2003	376	-998	-622	486	-164	322	224	-256	-32	-332
2004	657	-634	23	466	-141	325	203	-218	-14	333
2005	275	-188	87	631	-154	477	208	-203	5	569
2006	353	-404	-51	435	-235	200	219	-231	-12	136
2007	0	-302	-302	518	-142	377	219	-222	-3	71
2008	0	-241	-241	577	-112	465	228	-233	-5	219
2009	0	-141	-141	432	-172	260	233	-232	1	120
2010	0	-97	-97	741	-278	463	229	-227	2	368
<b>2009</b>										
Troisième trimestre	0	-14	-14	81	-41	41	59	-30	28	55
Quatrième trimestre	0	-68	-68	151	-59	92	58	-79	-21	3
<b>2010</b>										
Premier trimestre	0	-7	-7	124	-60	64	56	-34	22	79
Deuxième trimestre	0	-26	-26	270	-93	177	55	-81	-26	125
Troisième trimestre	0	-52	-52	181	-47	134	58	-30	28	110
Quatrième trimestre	0	-12	-12	166	-78	88	60	-82	-22	54
<b>2011</b>										
Premier trimestre	0	-85	-85	179	-51	129	58	-34	24	68
Deuxième trimestre	0	-49	-49	423	-117	306	61	-97	-36	222
Troisième trimestre	0	-35	-35	148	-96	52	63	-32	31	48
<b>2009</b>										
Septembre	0	-10	-10	2	-24	-22	19	-7	12	-20
Octobre	0	-52	-52	99	-26	73	20	-8	12	32
Novembre	0	-11	-11	9	-14	-6	19	-12	7	-9
Décembre	0	-5	-5	43	-19	24	20	-59	-39	-20
<b>2010</b>										
Janvier	0	0	0	47	-11	36	19	-15	4	40
Février	0	-1	-1	36	-15	21	17	-8	9	30
Mars	0	-6	-6	41	-35	7	19	-11	8	9
Avril	0	-7	-7	42	-74	-32	18	-10	8	-31
Mai	0	-18	-18	14	-6	8	18	-12	7	-3
Juin	0	-1	-1	214	-13	201	18	-59	-41	159
Juillet	0	0	0	53	-25	28	19	-15	5	32
Août	0	-35	-35	99	-10	89	20	-8	11	66
Septembre	0	-17	-17	29	-12	17	19	-7	12	12
Octobre	0	-4	-4	86	-15	71	20	-10	10	78
Novembre	0	-4	-4	44	-43	1	20	-13	6	4
Décembre	0	-4	-4	36	-21	15	20	-58	-39	-27
<b>2011</b>										
Janvier	0	-2	-2	36	-15	21	20	-15	5	24
Février	0	-11	-11	27	-29	-1	18	-7	11	-1
Mars	0	-72	-72	116	-7	109	20	-11	9	46
Avril	0	0	0	135	-40	95	20	-13	7	102
Mai	0	-6	-6	77	-7	69	21	-14	7	71
Juin	0	-43	-43	211	-69	142	21	-70	-50	49
Juillet	0	-6	-6	26	-71	-45	21	-16	6	-46
Août	0	-3	-3	38	-19	19	21	-8	13	29
Septembre	0	-26	-26	84	-6	79	21	-9	12	64

**Note(s) :** Dans les tableaux 1 à 14 un signe moins indique l'achat de valeurs mobilières auprès des non-résidents, c'est-à-dire une sortie de capital du Canada.

Tableau 2-6

## Opérations de portefeuille en obligations canadiennes avec les non-résidents, selon la catégorie de transactions et secteurs — Toutes les administrations publiques et leurs entreprises

Période	Nouvelles émissions et remboursements			Émissions en circulation			Intérêt			Total
	Nouvelles émissions	Remboursements	Total	Ventes	Achats	Total	Couru	Payé	Changement aux intérêts à payer	
Vecteurs										
Annuelle	v113204	v113205	v113203	v113207	v113208	v113206	v113210	v113211	v113209	v113202
Trimestrielle	v113376	v113377	v113375	v113379	v113380	v113378	v113382	v113383	v113381	v113374
Mensuelle	v113548	v113549	v113547	v113551	v113552	v113550	v113554	v113555	v113553	v113546
	millions de dollars									
1999	16 224	-27 314	-11 089	540 019	-534 195	5 824	17 359	-17 736	-376	-5 642
2000	8 148	-31 741	-23 593	369 459	-366 938	2 521	16 303	-16 873	-570	-21 642
2001	19 600	-32 566	-12 967	354 912	-349 819	5 093	15 204	-15 373	-169	-8 043
2002	25 626	-26 293	-667	363 598	-350 464	13 134	14 247	-14 525	-278	12 189
2003	26 956	-29 993	-3 037	546 786	-552 459	-5 673	13 418	-13 548	-130	-8 840
2004	20 728	-20 099	629	536 987	-531 410	5 577	12 142	-12 109	33	6 239
2005	21 588	-21 676	-87	767 192	-764 148	3 043	11 470	-11 333	136	3 092
2006	18 728	-19 840	-1 112	1 000 722	-988 695	12 027	11 132	-10 999	133	11 048
2007	19 248	-26 378	-7 130	866 419	-858 252	8 168	11 240	-11 320	-80	957
2008	26 648	-35 937	-9 289	497 422	-480 932	16 491	11 617	-11 736	-120	7 082
2009	46 181	-27 537	18 645	454 682	-420 021	34 661	11 892	-11 810	82	53 387
2010	38 499	-25 050	13 449	779 480	-726 152	53 329	12 987	-12 966	21	66 799
<b>2009</b>										
Troisième trimestre	6 411	-10 952	-4 542	117 605	-107 940	9 665	3 012	-2 554	458	5 581
Quatrième trimestre	12 116	-3 883	8 233	146 909	-134 874	12 035	2 992	-3 184	-193	20 076
<b>2010</b>										
Premier trimestre	8 618	-7 070	1 548	173 848	-165 300	8 548	3 044	-2 220	824	10 920
Deuxième trimestre	13 589	-5 250	8 339	201 583	-176 527	25 056	3 156	-4 344	-1 188	32 207
Troisième trimestre	10 524	-8 817	1 706	201 605	-189 146	12 459	3 364	-2 263	1 101	15 266
Quatrième trimestre	5 768	-3 912	1 855	202 444	-195 178	7 266	3 422	-4 139	-717	8 405
<b>2011</b>										
Premier trimestre	8 091	-10 350	-2 259	198 526	-189 542	8 984	3 350	-2 321	1 029	7 754
Deuxième trimestre	10 585	-10 429	155	236 355	-223 750	12 605	3 392	-4 858	-1 466	11 295
Troisième trimestre	8 142	-8 436	-294	257 944	-256 002	1 942	3 432	-2 284	1 148	2 796
<b>2009</b>										
Septembre	5 532	-8 189	-2 658	45 696	-44 647	1 049	981	-1 443	-462	-2 071
Octobre	1 795	-1 501	294	53 632	-50 121	3 511	1 000	-471	528	4 334
Novembre	5 318	-987	4 331	46 068	-44 819	1 249	973	-529	444	6 024
Décembre	5 003	-1 394	3 608	47 209	-39 935	7 275	1 019	-2 184	-1 165	9 718
<b>2010</b>										
Janvier	3 666	-1 682	1 984	57 166	-52 679	4 487	1 044	-552	492	6 963
Février	3 109	-1 166	1 943	46 269	-41 748	4 521	958	-611	347	6 810
Mars	1 844	-4 223	-2 379	70 413	-70 873	-460	1 043	-1 057	-14	-2 853
Avril	3 462	-1 582	1 880	63 112	-55 702	7 410	1 010	-776	234	9 524
Mai	3 509	-467	3 042	77 721	-66 285	11 437	1 081	-415	665	15 144
Juin	6 618	-3 200	3 418	60 750	-54 541	6 209	1 065	-3 153	-2 088	7 539
Juillet	2 450	-1 286	1 164	53 662	-50 746	2 916	1 122	-640	482	4 562
Août	2 129	-885	1 245	70 345	-66 925	3 421	1 137	-276	862	5 527
Septembre	5 945	-6 647	-702	77 598	-71 476	6 122	1 105	-1 347	-243	5 177
Octobre	1 037	-978	58	70 753	-68 777	1 976	1 151	-475	676	2 710
Novembre	2 177	-1 081	1 096	69 395	-66 101	3 294	1 118	-527	591	4 981
Décembre	2 554	-1 853	701	62 296	-60 300	1 996	1 153	-3 137	-1 984	713
<b>2011</b>										
Janvier	3 631	-1 078	2 553	56 431	-50 782	5 649	1 154	-618	535	8 737
Février	1 899	-1 118	780	54 230	-57 630	-3 400	1 045	-575	471	-2 149
Mars	2 562	-8 153	-5 592	87 865	-81 131	6 734	1 151	-1 128	23	1 166
Avril	1 808	-306	1 502	56 110	-54 927	1 182	1 110	-802	309	2 993
Mai	4 461	-1 790	2 671	82 553	-74 645	7 908	1 160	-437	723	11 302
Juin	4 316	-8 333	-4 017	97 693	-94 178	3 515	1 121	-3 619	-2 498	-3 000
Juillet	790	-1 809	-1 019	70 041	-70 761	-720	1 150	-594	557	-1 183
Août	3 465	-370	3 096	100 785	-99 618	1 167	1 162	-336	826	5 089
Septembre	3 887	-6 257	-2 370	87 118	-85 624	1 494	1 120	-1 355	-234	-1 110

**Note(s) :** Dans les tableaux 1 à 14 un signe moins indique l'achat de valeurs mobilières auprès des non-résidents, c'est-à-dire une sortie de capital du Canada.

**Tableau 2-7**  
**Opérations de portefeuille en obligations canadiennes avec les non-résidents, selon la catégorie de transactions et secteurs — Sociétés**

Période	Nouvelles émissions et remboursements			Émissions en circulation			Intérêt			Total
	Nouvelles émissions	Remboursements	Total	Ventes	Achats	Total	Couru	Payé	Changement aux intérêts à payer	
Vecteurs										
Annuelle	v113060	v113067	v113180	v113093	v113100	v113053	v113187	v113194	v113074	v113201
Trimestrielle	v113232	v113239	v113352	v113265	v113272	v113225	v113359	v113366	v113246	v113373
Mensuelle	v113404	v113411	v113524	v113437	v113444	v113397	v113531	v113538	v113418	v113545
millions de dollars										
1999	17 739	-11 683	6 056	14 222	-12 444	1 778	10 062	-9 652	410	8 243
2000	12 821	-14 366	-1 545	24 938	-23 609	1 330	9 829	-9 429	400	184
2001	63 340	-19 091	44 248	23 827	-20 058	3 769	10 947	-9 919	1 028	49 045
2002	25 599	-20 823	4 776	22 376	-21 535	841	12 917	-12 426	492	6 109
2003	32 941	-20 458	12 483	18 609	-14 888	3 720	11 596	-11 091	506	16 709
2004	28 654	-16 293	12 361	12 163	-12 028	135	11 713	-11 209	504	12 999
2005	15 670	-16 457	-787	18 035	-17 262	773	11 373	-10 970	402	388
2006	23 349	-20 239	3 111	14 253	-12 094	2 159	10 277	-10 031	246	5 515
2007	26 493	-17 325	9 168	10 797	-9 233	1 565	10 570	-10 217	352	11 085
2008	23 960	-17 710	6 250	10 596	-7 005	3 591	11 396	-11 062	335	10 176
2009	41 891	-14 906	26 985	14 869	-11 157	3 712	13 058	-12 571	487	31 184
2010	30 996	-15 890	15 106	28 422	-14 610	13 812	13 315	-12 920	395	29 313
<b>2009</b>										
Troisième trimestre	9 908	-3 956	5 952	3 337	-3 482	-145	3 263	-2 466	796	6 603
Quatrième trimestre	10 913	-5 042	5 871	5 969	-2 666	3 302	3 263	-3 786	-523	8 650
<b>2010</b>										
Premier trimestre	5 554	-2 259	3 295	7 469	-3 225	4 244	3 211	-2 403	808	8 346
Deuxième trimestre	3 044	-5 551	-2 507	6 940	-3 105	3 835	3 243	-3 912	-669	659
Troisième trimestre	9 063	-3 028	6 035	7 781	-3 650	4 131	3 391	-2 528	863	11 030
Quatrième trimestre	13 335	-5 052	8 283	6 233	-4 631	1 602	3 470	-4 077	-607	9 278
<b>2011</b>										
Premier trimestre	4 089	-4 846	-757	8 960	-5 018	3 942	3 344	-2 545	799	3 984
Deuxième trimestre	5 989	-6 993	-1 004	9 290	-6 869	2 421	3 345	-4 145	-800	617
Troisième trimestre	6 588	-4 864	1 724	13 270	-11 163	2 107	3 420	-2 651	770	4 601
<b>2009</b>										
Septembre	6 519	-1 349	5 170	1 480	-1 207	273	1 058	-737	321	5 764
Octobre	2 521	-2 320	200	1 861	-803	1 058	1 085	-890	195	1 453
Novembre	7 117	-719	6 398	2 537	-1 209	1 328	1 064	-1 656	-592	7 135
Décembre	1 275	-2 003	-728	1 570	-655	915	1 114	-1 240	-126	61
<b>2010</b>										
Janvier	846	-230	616	3 238	-881	2 357	1 106	-766	341	3 314
Février	137	-770	-632	2 572	-981	1 591	1 011	-944	67	1 026
Mars	4 570	-1 259	3 311	1 659	-1 362	296	1 093	-694	400	4 007
Avril	915	-3 222	-2 307	3 621	-1 098	2 523	1 050	-819	231	446
Mai	32	-316	-284	1 903	-949	954	1 113	-1 740	-627	42
Juin	2 097	-2 013	84	1 417	-1 058	359	1 080	-1 353	-273	170
Juillet	936	-1 652	-716	3 147	-1 437	1 711	1 128	-944	184	1 179
Août	3 657	-542	3 116	2 880	-1 111	1 769	1 146	-731	415	5 300
Septembre	4 470	-834	3 636	1 753	-1 102	651	1 117	-853	264	4 551
Octobre	4 964	-840	4 123	2 058	-1 257	801	1 165	-1 016	149	5 074
Novembre	4 672	-2 328	2 344	2 123	-1 820	302	1 131	-1 758	-626	2 020
Décembre	3 700	-1 884	1 816	2 052	-1 554	498	1 174	-1 304	-130	2 185
<b>2011</b>										
Janvier	1 539	-870	669	1 967	-1 710	257	1 156	-747	409	1 335
Février	794	-2 668	-1 875	3 857	-1 471	2 386	1 043	-950	93	604
Mars	1 756	-1 308	448	3 136	-1 837	1 300	1 145	-848	297	2 044
Avril	1 434	-1 031	403	3 732	-2 061	1 671	1 097	-891	206	2 280
Mai	2 313	-2 516	-203	2 797	-2 258	539	1 143	-1 678	-535	-199
Juin	2 243	-3 446	-1 204	2 762	-2 550	212	1 105	-1 576	-471	-1 463
Juillet	3 439	-1 734	1 705	5 833	-4 562	1 271	1 124	-920	204	3 180
Août	3 098	-2 315	784	3 923	-4 137	-214	1 158	-805	353	922
Septembre	50	-815	-765	3 514	-2 464	1 050	1 138	-926	213	498

**Note(s) :** Dans les tableaux 1 à 14 un signe moins indique l'achat de valeurs mobilières auprès des non-résidents, c'est-à-dire une sortie de capital du Canada.

**Tableau 2-8**  
**Opérations de portefeuille en obligations canadiennes avec les non-résidents, selon la catégorie de transactions et secteurs — Total de tous les secteurs**

Période	Nouvelles émissions et remboursements			Émissions en circulation			Intérêt			Total
	Nouvelles émissions	Remboursements	Total	Ventes	Achats	Total	Couru	Payé	Changement aux intérêts à payer	
Vecteurs										
Annuelle	v113054	v113061	v113174	v113087	v113094	v113047	v113181	v113188	v113068	v113195
Trimestrielle	v113226	v113233	v113346	v113259	v113266	v113219	v113353	v113360	v113240	v113367
Mensuelle	v113398	v113405	v113518	v113431	v113438	v113391	v113525	v113532	v113412	v113539
	millions de dollars									
1999	33 963	-38 997	-5 034	554 241	-546 639	7 602	27 421	-27 388	33	2 602
2000	20 969	-46 107	-25 139	394 398	-390 547	3 851	26 132	-26 302	-170	-21 458
2001	82 939	-51 658	31 282	378 739	-369 877	8 862	26 151	-25 292	859	41 002
2002	51 225	-47 116	4 109	385 975	-372 000	13 975	27 164	-26 951	214	18 297
2003	59 897	-50 450	9 447	565 395	-567 348	-1 953	25 014	-24 638	376	7 870
2004	49 382	-36 392	12 990	549 150	-543 439	5 711	23 854	-23 318	537	19 238
2005	37 259	-38 133	-874	785 227	-781 411	3 816	22 843	-22 304	539	3 481
2006	42 077	-40 079	1 999	1 014 975	-1 000 789	14 186	21 409	-21 030	379	16 564
2007	45 741	-43 703	2 037	877 217	-867 485	9 732	21 810	-21 538	272	12 042
2008	50 608	-53 647	-3 038	508 019	-487 937	20 082	23 013	-22 798	215	17 259
2009	88 072	-42 442	45 630	469 551	-431 178	38 373	24 950	-24 381	568	84 571
2010	69 495	-40 939	28 556	807 903	-740 762	67 141	26 302	-25 886	416	96 112
<b>2009</b>										
Troisième trimestre	16 319	-14 909	1 410	120 942	-111 422	9 520	6 275	-5 021	1 254	12 184
Quatrième trimestre	23 029	-8 925	14 104	152 878	-137 541	15 337	6 255	-6 970	-716	28 725
<b>2010</b>										
Premier trimestre	14 172	-9 329	4 843	181 317	-168 525	12 792	6 255	-4 623	1 632	19 267
Deuxième trimestre	16 633	-10 800	5 832	208 523	-179 632	28 891	6 399	-8 256	-1 857	32 866
Troisième trimestre	19 587	-11 845	7 742	209 386	-192 796	16 590	6 755	-4 791	1 964	26 296
Quatrième trimestre	19 103	-8 964	10 138	208 677	-199 809	8 869	6 892	-8 216	-1 324	17 683
<b>2011</b>										
Premier trimestre	12 180	-15 196	-3 016	207 486	-194 560	12 926	6 694	-4 866	1 828	11 737
Deuxième trimestre	16 573	-17 422	-849	245 646	-230 619	15 026	6 737	-9 003	-2 266	11 912
Troisième trimestre	14 730	-13 300	1 430	271 214	-267 166	4 049	6 853	-4 935	1 918	7 397
<b>2009</b>										
Septembre	12 051	-9 538	2 512	47 176	-45 854	1 322	2 039	-2 180	-141	3 694
Octobre	4 316	-3 822	495	55 493	-50 924	4 569	2 085	-1 361	723	5 787
Novembre	12 435	-1 706	10 729	48 605	-46 028	2 577	2 036	-2 184	-148	13 159
Décembre	6 278	-3 397	2 880	48 780	-40 589	8 190	2 134	-3 424	-1 291	9 780
<b>2010</b>										
Janvier	4 512	-1 912	2 600	60 404	-53 560	6 844	2 150	-1 318	832	10 276
Février	3 246	-1 936	1 310	48 842	-42 730	6 112	1 969	-1 555	414	7 836
Mars	6 414	-5 482	933	72 071	-72 235	-164	2 136	-1 750	386	1 154
Avril	4 377	-4 804	-427	66 732	-56 800	9 933	2 060	-1 595	465	9 971
Mai	3 541	-783	2 758	79 624	-67 234	12 390	2 193	-2 155	38	15 186
Juin	8 715	-5 213	3 502	62 167	-55 599	6 568	2 145	-4 506	-2 360	7 710
Juillet	3 386	-2 937	448	56 809	-52 183	4 627	2 251	-1 584	667	5 741
Août	5 787	-1 427	4 360	73 226	-68 036	5 190	2 284	-1 007	1 277	10 827
Septembre	10 415	-7 481	2 933	79 351	-72 577	6 773	2 221	-2 200	21	9 728
Octobre	6 001	-1 819	4 182	72 811	-70 034	2 777	2 316	-1 491	825	7 784
Novembre	6 849	-3 409	3 439	71 518	-67 921	3 597	2 249	-2 284	-35	7 001
Décembre	6 254	-3 736	2 517	64 348	-61 854	2 494	2 327	-4 441	-2 113	2 898
<b>2011</b>										
Janvier	5 170	-1 948	3 222	58 398	-52 492	5 906	2 310	-1 365	944	10 072
Février	2 692	-3 787	-1 095	58 087	-59 101	-1 014	2 088	-1 525	564	-1 545
Mars	4 318	-9 462	-5 144	91 001	-82 967	8 034	2 295	-1 976	320	3 210
Avril	3 241	-1 337	1 904	59 841	-56 988	2 853	2 208	-1 693	515	5 272
Mai	6 774	-4 306	2 467	85 349	-76 903	8 447	2 303	-2 115	188	11 102
Juin	6 559	-11 779	-5 221	100 455	-96 728	3 727	2 226	-5 195	-2 969	-4 463
Juillet	4 229	-3 544	686	75 874	-75 323	551	2 275	-1 514	761	1 997
Août	6 564	-2 684	3 879	104 708	-103 755	953	2 320	-1 141	1 179	6 011
Septembre	3 937	-7 072	-3 135	90 632	-88 087	2 545	2 258	-2 280	-22	-612

**Note(s) :** Dans les tableaux 1 à 14 un signe moins indique l'achat de valeurs mobilières auprès des non-résidents, c'est-à-dire une sortie de capital du Canada.

**Tableau 3-1**  
**Opérations de portefeuille en obligations canadiennes avec les non-résidents, selon la catégorie de transactions et zone géographique — États-Unis**

Période	Nouvelles émissions et remboursements			Émissions en circulation			Intérêt			Total
	Nouvelles émissions	Remboursements	Total	Ventes	Achats	Total	Couru	Payé	Changement aux intérêts à payer	
Vecteurs										
Annuelle	v115098	v115099	v115097	v115101	v115102	v115100	v115104	v115105	v115103	v115096
Trimestrielle	v115247	v115248	v115246	v115250	v115251	v115249	v115253	v115254	v115252	v115245
Mensuelle	v115396	v115397	v115395	v115399	v115400	v115398	v115402	v115403	v115401	v115394
	millions de dollars									
1999	18 531	-14 309	4 222	324 168	-321 879	2 288	14 791	-14 830	-39	6 472
2000	11 141	-17 014	-5 873	230 619	-233 803	-3 184	14 398	-14 422	-24	-9 081
2001	62 664	-23 098	39 566	208 059	-206 728	1 330	15 751	-14 872	879	41 775
2002	32 152	-22 734	9 418	241 177	-229 377	11 799	17 317	-17 031	286	21 503
2003	32 768	-21 041	11 727	334 465	-343 297	-8 832	15 609	-15 221	387	3 282
2004	31 826	-14 743	17 083	346 415	-344 257	2 157	15 053	-14 388	666	19 906
2005	19 128	-20 202	-1 074	421 659	-429 598	-7 939	14 142	-13 656	486	-8 527
2006	22 248	-23 588	-1 340	511 292	-499 250	12 042	12 850	-12 778	72	10 775
2007	27 089	-20 973	6 116	494 364	-498 109	-3 746	12 850	-12 676	174	2 544
2008	28 126	-22 179	5 947	313 888	-306 432	7 456	13 777	-13 498	280	13 683
2009	58 430	-18 574	39 856	301 284	-277 942	23 342	16 020	-15 430	590	63 788
2010	45 052	-16 650	28 403	521 881	-481 350	40 532	17 126	-16 690	435	69 370
<b>2009</b>										
Troisième trimestre	11 620	-6 552	5 067	80 412	-70 648	9 764	4 031	-3 413	618	15 449
Quatrième trimestre	15 374	-6 020	9 355	88 950	-79 802	9 147	4 049	-4 401	-352	18 150
<b>2010</b>										
Premier trimestre	7 231	-4 654	2 577	125 249	-111 778	13 471	4 056	-3 205	851	16 899
Deuxième trimestre	8 639	-3 627	5 012	140 627	-122 105	18 522	4 184	-4 948	-764	22 769
Troisième trimestre	14 321	-4 995	9 326	117 623	-113 069	4 553	4 399	-3 372	1 027	14 906
Quatrième trimestre	14 860	-3 373	11 487	138 383	-134 397	3 986	4 487	-5 166	-678	14 795
<b>2011</b>										
Premier trimestre	7 730	-7 172	558	152 726	-142 005	10 721	4 358	-3 375	983	12 261
Deuxième trimestre	11 492	-9 055	2 437	152 972	-150 107	2 865	4 378	-5 311	-933	4 369
Troisième trimestre	11 076	-4 735	6 342	179 741	-172 313	7 428	4 490	-3 497	993	14 763
<b>2009</b>										
Septembre	8 482	-3 318	5 164	26 019	-24 303	1 716	1 314	-1 305	9	6 889
Octobre	3 630	-2 620	1 010	31 174	-27 236	3 938	1 350	-1 015	336	5 283
Novembre	9 475	-755	8 720	28 619	-27 181	1 438	1 319	-1 554	-235	9 923
Décembre	2 269	-2 645	-376	29 157	-25 386	3 772	1 379	-1 832	-453	2 943
<b>2010</b>										
Janvier	1 200	-1 336	-136	43 659	-36 159	7 500	1 388	-1 046	342	7 706
Février	1 890	-564	1 326	30 889	-25 235	5 654	1 279	-1 030	249	7 228
Mars	4 141	-2 753	1 388	50 701	-50 384	316	1 389	-1 128	261	1 965
Avril	2 502	-2 280	222	45 735	-37 774	7 962	1 344	-978	365	8 549
Mai	1 538	-422	1 115	52 282	-44 367	7 916	1 435	-1 718	-284	8 747
Juin	4 599	-925	3 674	42 609	-39 965	2 644	1 405	-2 251	-846	5 472
Juillet	3 272	-1 763	1 509	35 188	-32 959	2 229	1 465	-1 124	340	4 079
Août	4 501	-831	3 670	37 697	-37 289	407	1 487	-860	627	4 705
Septembre	6 548	-2 402	4 146	44 738	-42 821	1 917	1 447	-1 388	59	6 123
Octobre	5 096	-1 006	4 090	43 296	-41 003	2 293	1 503	-1 157	347	6 730
Novembre	4 597	-708	3 889	47 405	-45 340	2 064	1 462	-1 687	-226	5 728
Décembre	5 168	-1 659	3 508	47 682	-48 053	-371	1 522	-2 321	-799	2 338
<b>2011</b>										
Janvier	3 580	-1 080	2 500	44 742	-41 090	3 652	1 503	-1 026	477	6 629
Février	1 387	-1 435	-48	38 884	-39 359	-475	1 359	-1 057	302	-221
Mars	2 762	-4 656	-1 894	69 100	-61 556	7 544	1 495	-1 292	203	5 853
Avril	2 477	-1 017	1 461	41 418	-40 202	1 216	1 436	-1 065	371	3 048
Mai	4 284	-2 834	1 451	53 283	-49 319	3 964	1 495	-1 589	-94	5 321
Juin	4 731	-5 205	-474	58 270	-60 586	-2 315	1 447	-2 657	-1 210	-3 999
Juillet	3 089	-1 827	1 262	51 337	-50 934	403	1 475	-1 099	376	2 041
Août	5 442	-1 500	3 943	68 803	-63 119	5 684	1 516	-915	601	10 228
Septembre	2 546	-1 408	1 137	59 601	-58 260	1 341	1 499	-1 483	16	2 494

**Note(s) :** Dans les tableaux 1 à 14 un signe moins indique l'achat de valeurs mobilières auprès des non-résidents, c'est-à-dire une sortie de capital du Canada.

**Tableau 3-2**  
**Opérations de portefeuille en obligations canadiennes avec les non-résidents, selon la catégorie de transactions et zone géographique — Royaume-Uni**

Période	Nouvelles émissions et remboursements			Émissions en circulation			Intérêt			Total
	Nouvelles émissions	Remboursements	Total	Ventes	Achats	Total	Couru	Payé	Changement aux intérêts à payer	
Vecteurs										
Annuelle	v115108	v115109	v115107	v115111	v115112	v115110	v115114	v115115	v115113	v115106
Trimestrielle	v115257	v115258	v115256	v115260	v115261	v115259	v115263	v115264	v115262	v115255
Mensuelle	v115406	v115407	v115405	v115409	v115410	v115408	v115412	v115413	v115411	v115404
	millions de dollars									
1999	10 418	-4 002	6 416	187 887	-186 554	1 333	2 226	-2 796	-570	7 179
2000	7 650	-8 827	-1 177	121 463	-116 317	5 146	2 341	-2 845	-503	3 466
2001	9 947	-9 120	827	128 053	-123 342	4 711	2 258	-3 002	-745	4 793
2002	12 817	-5 781	7 037	96 401	-97 749	-1 348	2 398	-2 936	-538	5 151
2003	15 830	-8 750	7 081	168 639	-169 061	-421	2 543	-3 011	-469	6 191
2004	9 485	-7 777	1 708	132 169	-131 096	1 073	2 477	-3 118	-641	2 140
2005	11 245	-7 954	3 290	287 098	-289 009	-1 911	2 405	-3 047	-642	738
2006	13 527	-7 248	6 278	425 897	-430 987	-5 090	2 475	-2 871	-395	793
2007	13 549	-9 730	3 819	295 857	-295 396	461	2 942	-3 382	-439	3 840
2008	14 218	-8 115	6 103	120 977	-115 384	5 592	3 169	-3 658	-489	11 206
2009	22 506	-8 137	14 369	99 886	-95 639	4 248	3 443	-3 899	-455	18 161
2010	12 300	-9 508	2 792	175 437	-164 739	10 698	3 617	-4 253	-636	12 855
<b>2009</b>										
Troisième trimestre	2 747	-3 342	-595	27 760	-27 025	735	887	-764	122	262
Quatrième trimestre	5 263	-1 250	4 013	41 656	-38 569	3 087	870	-1 105	-236	6 864
<b>2010</b>										
Premier trimestre	2 158	-1 216	942	29 459	-29 748	-289	861	-702	160	812
Deuxième trimestre	5 115	-3 006	2 109	35 168	-30 454	4 714	865	-1 509	-644	6 179
Troisième trimestre	2 572	-3 290	-718	62 002	-58 683	3 320	936	-691	245	2 846
Quatrième trimestre	2 456	-1 995	460	48 808	-45 855	2 954	955	-1 352	-396	3 018
<b>2011</b>										
Premier trimestre	2 441	-5 342	-2 901	36 642	-35 533	1 109	931	-725	206	-1 586
Deuxième trimestre	1 946	-3 953	-2 007	51 335	-46 547	4 788	915	-1 720	805	1 976
Troisième trimestre	1 069	-5 692	-4 623	42 663	-43 905	-1 242	886	-661	225	-5 640
<b>2009</b>										
Septembre	1 706	-2 601	-895	16 373	-16 831	-459	286	-457	-171	-1 525
Octobre	163	-258	-95	15 604	-15 713	-109	288	-199	90	-114
Novembre	1 292	-578	715	13 941	-13 611	330	282	-365	-83	962
Décembre	3 807	-414	3 393	12 111	-9 246	2 866	300	-542	-242	6 017
<b>2010</b>										
Janvier	999	-242	758	10 898	-10 545	352	302	-142	161	1 271
Février	532	-672	-140	9 654	-9 802	-148	271	-261	10	-277
Mars	627	-302	324	8 907	-9 401	-494	288	-299	-11	-181
Avril	697	-1 381	-684	9 163	-8 349	814	278	-389	-111	19
Mai	1 149	-217	932	15 596	-13 343	2 253	296	-276	20	3 206
Juin	3 268	-1 408	1 860	10 409	-8 762	1 647	291	-844	-553	2 954
Juillet	114	-252	-138	11 880	-11 002	878	313	-241	72	811
Août	397	-313	84	26 149	-24 725	1 424	317	-33	283	1 791
Septembre	2 062	-2 725	-664	23 974	-22 956	1 018	306	-416	-110	244
Octobre	264	-381	-117	22 552	-21 901	651	321	-194	127	662
Novembre	1 970	-774	1 196	17 255	-16 609	646	314	-328	-14	1 828
Décembre	222	-841	-619	9 001	-7 345	1 657	320	-830	-510	528
<b>2011</b>										
Janvier	827	-827	0	7 440	-6 555	884	321	-153	168	1 052
Février	1 019	-1 015	4	13 651	-13 689	-39	292	-223	69	34
Mars	595	-3 500	-2 905	15 552	-15 289	264	318	-349	-31	-2 672
Avril	514	-128	385	9 405	-9 082	322	303	-400	-98	610
Mai	727	-1 400	-673	18 179	-15 328	2 850	316	-348	-32	2 146
Juin	706	-2 425	-1 720	23 752	-22 137	1 615	297	-972	-675	-780
Juillet	202	-1 234	-1 032	12 353	-13 135	-782	300	-215	84	-1 730
Août	440	-603	-164	16 048	-16 820	-772	303	-54	249	-687
Septembre	427	-3 854	-3 427	14 262	-13 950	312	283	-391	-108	-3 223

**Note(s) :** Dans les tableaux 1 à 14 un signe moins indique l'achat de valeurs mobilières auprès des non-résidents, c'est-à-dire une sortie de capital du Canada.



**Tableau 3-3**  
**Opérations de portefeuille en obligations canadiennes avec les non-résidents, selon la catégorie de transactions et zone géographique — Autres pays de l'UE**

Période	Nouvelles émissions et remboursements			Émissions en circulation			Intérêt			Total
	Nouvelles émissions	Remboursements	Total	Ventes	Achats	Total	Couru	Payé	Changement aux intérêts à payer	
Vecteurs										
Annuelle	v115118	v115119	v115117	v115121	v115122	v115120	v115124	v115125	v115123	v115116
Trimestrielle	v115267	v115268	v115266	v115270	v115271	v115269	v115273	v115274	v115272	v115265
Mensuelle	v115416	v115417	v115415	v115419	v115420	v115418	v115422	v115423	v115421	v115414
	millions de dollars									
1999	1 724	-5 965	-4 241	19 918	-18 414	1 504	3 641	-3 385	256	-2 481
2000	183	-7 252	-7 068	17 469	-15 235	2 233	3 253	-3 183	70	-4 765
2001	7 242	-5 988	1 254	17 057	-16 482	575	3 013	-2 427	586	2 415
2002	3 987	-7 105	-3 119	19 533	-17 468	2 066	3 020	-2 810	210	-843
2003	7 110	-7 722	-612	21 726	-22 864	-1 138	2 845	-2 647	198	-1 552
2004	5 049	-5 762	-713	19 236	-18 899	337	2 672	-2 552	120	-256
2005	3 815	-4 075	-259	20 954	-16 946	4 008	2 681	-2 387	294	4 042
2006	2 886	-4 637	-1 752	14 469	-14 720	-251	2 519	-2 254	265	-1 738
2007	898	-6 837	-5 939	19 697	-17 844	1 853	2 342	-2 229	112	-3 974
2008	1 104	-13 812	-12 709	9 685	-9 503	181	2 023	-2 036	-14	-12 541
2009	314	-7 350	-7 036	12 713	-11 297	1 417	1 537	-1 513	23	-5 596
2010	2 561	-6 611	-4 050	12 738	-19 273	-6 535	1 266	-1 083	183	-10 401
<b>2009</b>										
Troisième trimestre	0	-2 661	-2 661	2 378	-1 630	748	369	-286	83	-1 830
Quatrième trimestre	313	-333	-20	5 248	-5 145	103	356	-296	60	143
<b>2010</b>										
Premier trimestre	2 513	-2 227	286	3 208	-6 287	-3 079	338	-274	64	-2 729
Deuxième trimestre	48	-1 453	-1 405	3 040	-6 908	-3 868	314	-363	-49	-5 323
Troisième trimestre	0	-1 327	-1 327	3 958	-3 432	527	312	-159	153	-648
Quatrième trimestre	0	-1 603	-1 603	2 532	-2 646	-114	302	-286	16	-1 702
<b>2011</b>										
Premier trimestre	449	-1 227	-778	5 263	-3 399	1 865	289	-212	77	1 164
Deuxième trimestre	1	-2 242	-2 241	3 151	-2 736	414	295	-394	-99	-1 925
Troisième trimestre	89	-485	-396	4 711	-5 664	-953	271	-111	160	-1 189
<b>2009</b>										
Septembre	0	-1 412	-1 412	809	-511	297	119	-96	23	-1 092
Octobre	313	-224	88	2 491	-1 957	533	120	-30	90	711
Novembre	0	-65	-65	1 482	-1 661	-179	117	-105	11	-232
Décembre	0	-43	-43	1 275	-1 527	-251	119	-160	-41	-335
<b>2010</b>										
Janvier	1 124	-1	1 123	1 035	-1 736	-701	119	-33	86	508
Février	0	-441	-441	1 285	-2 142	-856	106	-144	-38	-1 335
Mars	1 388	-1 785	-397	888	-2 409	-1 521	113	-97	16	-1 902
Avril	47	-117	-70	1 183	-3 539	-2 356	104	-55	49	-2 376
Mai	1	-7	-6	1 300	-2 029	-729	107	-52	55	-681
Juin	0	-1 329	-1 329	556	-1 340	-784	103	-256	-154	-2 266
Juillet	0	-677	-677	1 212	-1 300	-88	106	-60	46	-719
Août	0	-91	-91	813	-602	211	105	-46	58	179
Septembre	0	-560	-560	1 934	-1 530	404	101	-52	49	-107
Octobre	0	-11	-11	522	-1 033	-510	105	-30	75	-447
Novembre	0	-1 382	-1 382	395	-880	-485	98	-98	0	-1 867
Décembre	0	-210	-210	1 615	-734	881	98	-158	-59	612
<b>2011</b>										
Janvier	0	0	0	2 233	-423	1 809	100	-51	49	1 858
Février	0	-1 016	-1 016	1 601	-1 631	-30	90	-107	-17	-1 064
Mars	449	-210	239	1 429	-1 344	85	99	-54	45	369
Avril	1	-119	-118	993	-652	341	98	-51	47	269
Mai	0	-9	-9	753	-904	-151	101	-53	48	-112
Juin	0	-2 114	-2 114	1 405	-1 180	225	96	-289	-193	-2 083
Juillet	89	-2	87	1 960	-1 336	624	94	-31	62	774
Août	0	-482	-482	823	-2 679	-1 856	92	-47	45	-2 293
Septembre	0	-1	-1	1 929	-1 650	279	86	-33	52	330

**Note(s) :** Dans les tableaux 1 à 14 un signe moins indique l'achat de valeurs mobilières auprès des non-résidents, c'est-à-dire une sortie de capital du Canada.

**Tableau 3-4**  
**Opérations de portefeuille en obligations canadiennes avec les non-résidents, selon la catégorie de transactions et zone géographique — Japon**

Période	Nouvelles émissions et remboursements			Émissions en circulation			Intérêt			Total
	Nouvelles émissions	Remboursements	Total	Ventes	Achats	Total	Couru	Payé	Changement aux intérêts à payer	
Vecteurs										
Annuelle	v115128	v115129	v115127	v115131	v115132	v115130	v115134	v115135	v115133	v115126
Trimestrielle	v115277	v115278	v115276	v115280	v115281	v115279	v115283	v115284	v115282	v115275
Mensuelle	v115426	v115427	v115425	v115429	v115430	v115428	v115432	v115433	v115431	v115424
millions de dollars										
1999	1 765	-6 671	-4 906	7 064	-5 526	1 538	2 645	-2 267	378	-2 990
2000	959	-5 353	-4 394	6 624	-6 613	11	2 431	-2 098	333	-4 050
2001	2 568	-5 015	-2 447	8 110	-6 818	1 291	2 117	-1 776	341	-815
2002	118	-4 040	-3 922	9 480	-10 080	-600	1 797	-1 381	416	-4 106
2003	235	-3 514	-3 279	17 960	-13 546	4 414	1 701	-1 284	417	1 553
2004	220	-2 825	-2 605	11 406	-12 809	-1 404	1 526	-1 100	426	-3 583
2005	16	-2 357	-2 340	17 595	-13 819	3 776	1 499	-1 088	412	1 848
2006	2 504	-1 301	1 203	16 888	-12 473	4 415	1 579	-1 079	500	6 117
2007	3 022	-2 083	939	13 906	-11 003	2 903	1 662	-1 199	463	4 306
2008	5 467	-1 135	4 331	14 891	-13 043	1 848	1 961	-1 393	568	6 747
2009	1 945	-3 404	-1 459	11 626	-9 064	2 562	1 982	-1 543	439	1 542
2010	4 900	-2 117	2 783	13 527	-10 774	2 753	2 038	-1 559	479	6 015
<b>2009</b>										
Troisième trimestre	282	-1 580	-1 298	2 016	-3 034	-1 018	493	-200	294	-2 022
Quatrième trimestre	703	-366	337	2 976	-1 724	1 252	482	-525	-44	1 546
<b>2010</b>										
Premier trimestre	1 449	-333	1 115	2 279	-2 003	276	483	-148	335	1 727
Deuxième trimestre	1 660	-1 067	593	5 371	-2 475	2 897	506	-657	-150	3 339
Troisième trimestre	630	-557	73	3 229	-2 419	810	524	-175	349	1 232
Quatrième trimestre	1 161	-159	1 003	2 648	-3 877	-1 230	525	-580	-55	-282
<b>2011</b>										
Premier trimestre	1 110	-840	269	1 883	-2 231	-348	501	-190	311	233
Deuxième trimestre	1 772	-726	1 046	4 087	-2 197	1 890	503	-638	-135	2 801
Troisième trimestre	780	-1 568	-788	3 043	-3 378	-335	516	-182	335	-788
<b>2009</b>										
Septembre	227	-1 558	-1 331	876	-735	141	159	-136	23	-1 167
Octobre	84	-176	-92	642	-682	-40	161	-43	118	-14
Novembre	619	-189	429	901	-447	454	157	-61	95	979
Décembre	0	0	0	1 433	-594	839	164	-421	-257	581
<b>2010</b>										
Janvier	656	-164	492	1 053	-666	387	165	-29	136	1 015
Février	793	-6	787	377	-669	-292	152	-36	116	611
Mars	0	-164	-164	849	-668	181	166	-83	83	100
Avril	1 131	-422	709	2 156	-678	1 478	162	-87	75	2 262
Mai	504	0	503	1 953	-889	1 064	175	-41	134	1 701
Juin	26	-645	-619	1 262	-908	354	169	-529	-359	-624
Juillet	0	-42	-42	1 043	-1 307	-264	176	-38	138	-168
Août	164	0	164	1 085	-503	582	177	-18	159	905
Septembre	465	-515	-50	1 101	-609	492	172	-119	53	494
Octobre	508	-38	470	1 398	-1 600	-202	178	-42	136	404
Novembre	232	0	232	569	-1 158	-589	171	-62	109	-248
Décembre	421	-121	300	680	-1 119	-439	176	-476	-300	-438
<b>2011</b>										
Janvier	763	0	763	758	-593	164	174	-45	129	1 056
Février	97	-246	-149	465	-832	-366	157	-58	99	-417
Mars	250	-594	-344	660	-806	-146	171	-87	84	-407
Avril	249	-23	225	1 148	-764	384	164	-102	63	672
Mai	1 035	-1	1 034	800	-836	-36	172	-52	120	1 118
Juin	489	-702	-213	2 139	-597	1 542	167	-484	-317	1 011
Juillet	112	-223	-111	916	-1 227	-311	174	-39	135	-287
Août	155	-84	71	1 272	-1 496	-224	175	-25	150	-3
Septembre	513	-1 261	-748	856	-655	201	167	-118	49	-499

**Note(s) :** Dans les tableaux 1 à 14 un signe moins indique l'achat de valeurs mobilières auprès des non-résidents, c'est-à-dire une sortie de capital du Canada.

**Tableau 3-5**  
**Opérations de portefeuille en obligations canadiennes avec les non-résidents, selon la catégorie de transactions et zone géographique — Autres pays de l'OCDE**

Période	Nouvelles émissions et remboursements			Émissions en circulation			Intérêt			Total
	Nouvelles émissions	Remboursements	Total	Ventes	Achats	Total	Couru	Payé	Changement aux intérêts à payer	
Vecteurs										
Annuelle	v115138	v115139	v115137	v115141	v115142	v115140	v115144	v115145	v115143	v115136
Trimestrielle	v115287	v115288	v115286	v115290	v115291	v115289	v115293	v115294	v115292	v115285
Mensuelle	v115436	v115437	v115435	v115439	v115440	v115438	v115442	v115443	v115441	v115434
	millions de dollars									
1999	1 024	-4 174	-3 151	3 514	-3 239	275	1 993	-2 125	-132	-3 008
2000	132	-3 918	-3 786	5 853	-6 109	-256	1 814	-1 982	-169	-4 210
2001	465	-5 210	-4 746	8 158	-7 452	705	1 428	-1 670	-241	-4 282
2002	1 502	-5 091	-3 589	8 800	-8 397	404	1 203	-1 415	-212	-3 398
2003	2 450	-5 877	-3 427	11 524	-11 808	-284	982	-1 151	-168	-3 880
2004	671	-3 213	-2 542	11 171	-11 193	-22	846	-963	-118	-2 682
2005	375	-1 884	-1 509	11 865	-12 016	-150	702	-813	-111	-1 770
2006	714	-1 348	-634	6 518	-5 338	1 181	633	-729	-96	450
2007	956	-1 524	-567	8 704	-8 952	-248	565	-634	-69	-884
2008	1 215	-4 399	-3 184	6 488	-6 355	133	550	-713	-163	-3 214
2009	704	-1 908	-1 203	6 160	-5 651	509	452	-574	-122	-816
2010	2 583	-1 850	733	21 590	-13 046	8 545	574	-643	-70	9 208
<b>2009</b>										
Troisième trimestre	404	-184	220	2 058	-1 995	63	110	-124	-14	268
Quatrième trimestre	205	-197	7	2 116	-2 045	71	110	-172	-61	17
<b>2010</b>										
Premier trimestre	585	-328	257	8 608	-6 216	2 393	114	-71	44	2 693
Deuxième trimestre	634	-204	430	5 239	-4 532	707	125	-181	-56	1 081
Troisième trimestre	1 365	-428	937	5 982	-1 238	4 743	153	-140	13	5 693
Quatrième trimestre	0	-891	-891	1 761	-1 060	701	182	-252	-70	-260
<b>2011</b>										
Premier trimestre	166	-40	126	1 274	-878	396	176	-100	77	599
Deuxième trimestre	97	-182	-85	2 291	-1 560	731	183	-254	-71	575
Troisième trimestre	819	-113	706	2 789	-1 805	984	199	-205	-6	1 684
<b>2009</b>										
Septembre	371	-147	224	1 147	-1 123	24	36	-48	-12	235
Octobre	0	-3	-3	1 501	-1 530	-29	37	-5	32	-1
Novembre	29	-8	22	320	-273	47	36	-63	-27	42
Décembre	175	-186	-11	295	-242	53	37	-104	-67	-25
<b>2010</b>										
Janvier	355	-5	350	907	-788	119	38	-30	8	477
Février	32	-210	-178	3 292	-2 107	1 185	35	-21	15	1 021
Mars	198	-112	86	4 409	-3 321	1 088	41	-20	21	1 196
Avril	0	-2	-2	2 685	-2 526	159	41	-22	19	177
Mai	24	-1	23	1 667	-1 297	370	43	-15	27	421
Juin	610	-201	408	887	-709	178	41	-143	-102	484
Juillet	0	-175	-175	2 159	-510	1 650	47	-65	-18	1 457
Août	526	-72	455	2 340	-438	1 902	52	-9	42	2 400
Septembre	838	-182	657	1 482	-291	1 191	55	-66	-11	1 837
Octobre	0	-1	-1	293	-229	64	62	-7	56	119
Novembre	0	-192	-192	422	-504	-81	60	-64	-4	-277
Décembre	0	-698	-698	1 046	-327	719	59	-181	-122	-101
<b>2011</b>										
Janvier	0	-1	-1	318	-273	46	60	-43	18	62
Février	166	-20	146	554	-486	68	55	-15	39	254
Mars	0	-19	-19	402	-119	282	61	-42	20	283
Avril	0	-41	-41	375	-287	88	60	-24	36	82
Mai	0	-4	-4	871	-640	232	62	-16	46	274
Juin	97	-136	-40	1 044	-633	412	61	-214	-153	219
Juillet	722	-38	684	239	-82	157	64	-64	0	840
Août	98	-4	94	1 675	-1 166	509	68	-53	15	618
Septembre	0	-72	-72	876	-557	318	67	-88	-21	226

**Note(s) :** Dans les tableaux 1 à 14 un signe moins indique l'achat de valeurs mobilières auprès des non-résidents, c'est-à-dire une sortie de capital du Canada.

**Tableau 3-6**  
**Opérations de portefeuille en obligations canadiennes avec les non-résidents, selon la catégorie de transactions et zone géographique — Autres pays**

Période	Nouvelles émissions et remboursements			Émissions en circulation			Intérêt			Total
	Nouvelles émissions	Remboursements	Total	Ventes	Achats	Total	Couru	Payé	Changement aux intérêts à payer	
Vecteurs										
Annuelle	v115148	v115149	v115147	v115151	v115152	v115150	v115154	v115155	v115153	v115146
Trimestrielle	v115297	v115298	v115296	v115300	v115301	v115299	v115303	v115304	v115302	v115295
Mensuelle	v115446	v115447	v115445	v115449	v115450	v115448	v115452	v115453	v115451	v115444
millions de dollars										
1999	503	-3 876	-3 374	11 691	-11 027	664	2 125	-1 985	140	-2 570
2000	903	-3 743	-2 840	12 371	-12 470	-100	1 895	-1 772	123	-2 817
2001	55	-3 226	-3 171	9 302	-9 054	249	1 585	-1 546	39	-2 884
2002	649	-2 365	-1 716	10 584	-8 929	1 654	1 429	-1 378	51	-10
2003	1 503	-3 547	-2 044	11 081	-6 772	4 309	1 335	-1 324	11	2 276
2004	2 131	-2 072	59	28 753	-25 183	3 570	1 280	-1 197	84	3 713
2005	2 679	-1 662	1 018	26 055	-20 023	6 032	1 413	-1 313	100	7 150
2006	199	-1 956	-1 757	39 911	-38 022	1 890	1 353	-1 319	34	167
2007	226	-2 557	-2 330	44 689	-36 181	8 508	1 449	-1 417	32	6 210
2008	479	-4 006	-3 527	42 091	-37 219	4 872	1 533	-1 500	33	1 378
2009	4 173	-3 070	1 103	37 881	-31 585	6 296	1 515	-1 422	93	7 492
2010	2 099	-4 204	-2 105	62 729	-51 581	11 147	1 682	-1 658	24	9 066
<b>2009</b>										
Troisième trimestre	1 266	-589	677	6 318	-7 089	-771	386	-235	151	56
Quatrième trimestre	1 171	-760	412	11 932	-10 255	1 677	389	-472	-83	2 006
<b>2010</b>										
Premier trimestre	238	-571	-334	12 513	-12 493	20	403	-224	179	-135
Deuxième trimestre	537	-1 442	-906	19 079	-13 159	5 919	405	-598	-193	4 821
Troisième trimestre	700	-1 248	-548	16 591	-13 955	2 637	432	-254	177	2 266
Quatrième trimestre	625	-942	-317	14 545	-11 974	2 571	442	-582	-140	2 114
<b>2011</b>										
Premier trimestre	285	-575	-290	9 698	-10 514	-816	438	-265	174	-933
Deuxième trimestre	1 265	-1 264	1	31 810	-27 472	4 338	462	-686	-224	4 115
Troisième trimestre	896	-707	190	38 266	-40 100	-1 834	492	-281	211	-1 433
<b>2009</b>										
Septembre	1 266	-503	763	1 954	-2 350	-396	124	-138	-13	353
Octobre	126	-540	-414	4 082	-3 805	277	128	-70	58	-79
Novembre	1 019	-111	908	3 343	-2 856	487	126	-36	90	1 485
Décembre	26	-109	-83	4 508	-3 595	913	135	-366	-231	599
<b>2010</b>										
Janvier	178	-163	14	2 852	-3 665	-814	137	-37	100	-700
Février	0	-43	-43	3 344	-2 776	569	126	-63	63	589
Mars	60	-365	-305	6 317	-6 052	265	140	-123	16	-24
Avril	0	-602	-602	5 809	-3 934	1 875	131	-64	67	1 339
Mai	325	-136	190	6 826	-5 310	1 516	138	-52	86	1 792
Juin	211	-704	-493	6 444	-3 915	2 528	136	-482	-346	1 689
Juillet	0	-29	-29	5 328	-5 105	222	144	-55	89	282
Août	199	-121	78	5 141	-4 479	662	146	-40	106	846
Septembre	501	-1 098	-597	6 122	-4 370	1 752	141	-159	-18	1 138
Octobre	132	-381	-249	4 749	-4 267	481	147	-62	84	317
Novembre	50	-354	-304	5 472	-3 430	2 042	144	-45	99	1 838
Décembre	443	-208	235	4 325	-4 277	48	151	-474	-323	-40
<b>2011</b>										
Janvier	0	-39	-39	2 907	-3 557	-650	151	-48	103	-586
Février	22	-54	-31	2 932	-3 103	-171	136	-64	72	-130
Mars	262	-482	-220	3 859	-3 854	5	151	-152	-2	-217
Avril	0	-8	-8	6 502	-6 000	502	147	-50	97	591
Mai	728	-60	668	11 463	-9 876	1 587	158	-57	101	2 355
Juin	537	-1 196	-659	13 844	-11 596	2 249	158	-579	-421	1 169
Juillet	16	-220	-204	9 070	-8 611	459	168	-65	103	358
Août	429	-11	418	16 088	-18 475	-2 387	166	-48	118	-1 851
Septembre	452	-476	-24	13 108	-13 014	94	158	-167	-9	60

**Note(s) :** Dans les tableaux 1 à 14 un signe moins indique l'achat de valeurs mobilières auprès des non-résidents, c'est-à-dire une sortie de capital du Canada.

Tableau 3-7

## Opérations de portefeuille en obligations canadiennes avec les non-résidents, selon la catégorie de transactions et zone géographique — Total, tous les pays

Période	Nouvelles émissions et remboursements			Émissions en circulation			Intérêt			Total
	Nouvelles émissions	Remboursements	Total	Ventes	Achats	Total	Couru	Payé	Changement aux intérêts à payer	
Vecteurs										
Annuelle	v113054	v113061	v113174	v113087	v113094	v113047	v113181	v113188	v113068	v113195
Trimestrielle	v113226	v113233	v113346	v113259	v113266	v113219	v113353	v113360	v113240	v113367
Mensuelle	v113398	v113405	v113518	v113431	v113438	v113391	v113525	v113532	v113412	v113539
	millions de dollars									
1999	33 963	-38 997	-5 034	554 241	-546 639	7 602	27 421	-27 388	33	2 602
2000	20 969	-46 107	-25 139	394 398	-390 547	3 851	26 132	-26 302	-170	-21 458
2001	82 939	-51 658	31 282	378 739	-369 877	8 862	26 151	-25 292	859	41 002
2002	51 225	-47 116	4 109	385 975	-372 000	13 975	27 164	-26 951	214	18 297
2003	59 897	-50 450	9 447	565 395	-567 348	-1 953	25 014	-24 638	376	7 870
2004	49 382	-36 392	12 990	549 150	-543 439	5 711	23 854	-23 318	537	19 238
2005	37 259	-38 133	-874	785 227	-781 411	3 816	22 843	-22 304	539	3 481
2006	42 077	-40 079	1 999	1 014 975	-1 000 789	14 186	21 409	-21 030	379	16 564
2007	45 741	-43 703	2 037	877 217	-867 485	9 732	21 810	-21 538	272	12 042
2008	50 608	-53 647	-3 038	508 019	-487 937	20 082	23 013	-22 798	215	17 259
2009	88 072	-42 442	45 630	469 551	-431 178	38 373	24 950	-24 381	568	84 571
2010	69 495	-40 939	28 556	807 903	-740 762	67 141	26 302	-25 886	416	96 112
<b>2009</b>										
Troisième trimestre	16 319	-14 909	1 410	120 942	-111 422	9 520	6 275	-5 021	1 254	12 184
Quatrième trimestre	23 029	-8 925	14 104	152 878	-137 541	15 337	6 255	-6 970	-716	28 725
<b>2010</b>										
Premier trimestre	14 172	-9 329	4 843	181 317	-168 525	12 792	6 255	-4 623	1 632	19 267
Deuxième trimestre	16 633	-10 800	5 832	208 523	-179 632	28 891	6 399	-8 256	-1 857	32 866
Troisième trimestre	19 587	-11 845	7 742	209 386	-192 796	16 590	6 755	-4 791	1 964	26 296
Quatrième trimestre	19 103	-8 964	10 138	208 677	-199 809	8 869	6 892	-8 216	-1 324	17 683
<b>2011</b>										
Premier trimestre	12 180	-15 196	-3 016	207 486	-194 560	12 926	6 694	-4 866	1 828	11 737
Deuxième trimestre	16 573	-17 422	-849	245 646	-230 619	15 026	6 737	-9 003	-2 266	11 912
Troisième trimestre	14 730	-13 300	1 430	271 214	-267 166	4 049	6 853	-4 935	1 918	7 397
<b>2009</b>										
Septembre	12 051	-9 538	2 512	47 176	-45 854	1 322	2 039	-2 180	-141	3 694
Octobre	4 316	-3 822	495	55 493	-50 924	4 569	2 085	-1 361	723	5 787
Novembre	12 435	-1 706	10 729	48 605	-46 028	2 577	2 036	-2 184	-148	13 159
Décembre	6 278	-3 397	2 880	48 780	-40 589	8 190	2 134	-3 424	-1 291	9 780
<b>2010</b>										
Janvier	4 512	-1 912	2 600	60 404	-53 560	6 844	2 150	-1 318	832	10 276
Février	3 246	-1 936	1 310	48 842	-42 730	6 112	1 969	-1 555	414	7 836
Mars	6 414	-5 482	933	72 071	-72 235	-164	2 136	-1 750	386	1 154
Avril	4 377	-4 804	-427	66 732	-56 800	9 933	2 060	-1 595	465	9 971
Mai	3 541	-783	2 758	79 624	-67 234	12 390	2 193	-2 155	38	15 186
Juin	8 715	-5 213	3 502	62 167	-55 599	6 568	2 145	-4 506	-2 360	7 710
Juillet	3 386	-2 937	448	56 809	-52 183	4 627	2 251	-1 584	667	5 741
Août	5 787	-1 427	4 360	73 226	-68 036	5 190	2 284	-1 007	1 277	10 827
Septembre	10 415	-7 481	2 933	79 351	-72 577	6 773	2 221	-2 200	21	9 728
Octobre	6 001	-1 819	4 182	72 811	-70 034	2 777	2 316	-1 491	825	7 784
Novembre	6 849	-3 409	3 439	71 518	-67 921	3 597	2 249	-2 284	-35	7 001
Décembre	6 254	-3 736	2 517	64 348	-61 854	2 494	2 327	-4 441	-2 113	2 898
<b>2011</b>										
Janvier	5 170	-1 948	3 222	58 398	-52 492	5 906	2 310	-1 365	944	10 072
Février	2 692	-3 787	-1 095	58 087	-59 101	-1 014	2 088	-1 525	564	-1 545
Mars	4 318	-9 462	-5 144	91 001	-82 967	8 034	2 295	-1 976	320	3 210
Avril	3 241	-1 337	1 904	59 841	-56 988	2 853	2 208	-1 693	515	5 272
Mai	6 774	-4 306	2 467	85 349	-76 903	8 447	2 303	-2 115	188	11 102
Juin	6 559	-11 779	-5 221	100 455	-96 728	3 727	2 226	-5 195	-2 969	-4 463
Juillet	4 229	-3 544	686	75 874	-75 323	551	2 275	-1 514	761	1 997
Août	6 564	-2 684	3 879	104 708	-103 755	953	2 320	-1 141	1 179	6 011
Septembre	3 937	-7 072	-3 135	90 632	-88 087	2 545	2 258	-2 280	-22	-612

**Note(s) :** Dans les tableaux 1 à 14 un signe moins indique l'achat de valeurs mobilières auprès des non-résidents, c'est-à-dire une sortie de capital du Canada.

**Tableau 4**  
**Opérations de portefeuille en obligations canadiennes avec les non-résidents selon la zone géographique**

Période	États-Unis	Royaume-Uni	Autres pays de l'UE	Japon	Autres pays de l'OCDE	Autres pays	Total
Vecteurs							
Annuelle	v115096	v115106	v115116	v115126	v115136	v115146	v115095
Trimestrielle	v115245	v115255	v115265	v115275	v115285	v115295	v115244
Mensuelle	v115394	v115404	v115414	v115424	v115434	v115444	v115393
millions de dollars							
1999	6 472	7 179	-2 481	-2 990	-3 008	-2 570	2 602
2000	-9 081	3 466	-4 765	-4 050	-4 210	-2 817	-21 458
2001	41 775	4 793	2 415	-815	-4 282	-2 884	41 002
2002	21 503	5 151	-843	-4 106	-3 398	-10	18 297
2003	3 282	6 191	-1 552	1 553	-3 880	2 276	7 870
2004	19 906	2 140	-256	-3 583	-2 682	3 713	19 238
2005	-8 527	738	4 042	1 848	-1 770	7 150	3 481
2006	10 775	793	-1 738	6 117	450	167	16 564
2007	2 544	3 840	-3 974	4 306	-884	6 210	12 042
2008	13 683	11 206	-12 541	6 747	-3 214	1 378	17 259
2009	63 788	18 161	-5 596	1 542	-816	7 492	84 571
2010	69 370	12 855	-10 401	6 015	9 208	9 066	96 112
<b>2009</b>							
Troisième trimestre	15 449	262	-1 830	-2 022	268	56	12 184
Quatrième trimestre	18 150	6 864	143	1 546	17	2 006	28 725
<b>2010</b>							
Premier trimestre	16 899	812	-2 729	1 727	2 693	-135	19 267
Deuxième trimestre	22 769	6 179	-5 323	3 339	1 081	4 821	32 866
Troisième trimestre	14 906	2 846	-648	1 232	5 693	2 266	26 296
Quatrième trimestre	14 795	3 018	-1 702	-282	-260	2 114	17 683
<b>2011</b>							
Premier trimestre	12 261	-1 586	1 164	233	599	-933	11 737
Deuxième trimestre	4 369	1 976	-1 925	2 801	575	4 115	11 912
Troisième trimestre	14 763	-5 640	-1 189	-788	1 684	-1 433	7 397
<b>2009</b>							
Septembre	6 889	-1 525	-1 092	-1 167	235	353	3 694
Octobre	5 283	-114	711	-14	-1	-79	5 787
Novembre	9 923	962	-232	979	42	1 485	13 159
Décembre	2 943	6 017	-335	581	-25	599	9 780
<b>2010</b>							
Janvier	7 706	1 271	508	1 015	477	-700	10 276
Février	7 228	-277	-1 335	611	1 021	589	7 836
Mars	1 965	-181	-1 902	100	1 196	-24	1 154
Avril	8 549	19	-2 376	2 262	177	1 339	9 971
Mai	8 747	3 206	-681	1 701	421	1 792	15 186
Juin	5 472	2 954	-2 266	-624	484	1 689	7 710
Juillet	4 079	811	-719	-168	1 457	282	5 741
Août	4 705	1 791	179	905	2 400	846	10 827
Septembre	6 123	244	-107	494	1 837	1 138	9 728
Octobre	6 730	662	-447	404	119	317	7 784
Novembre	5 728	1 828	-1 867	-248	-277	1 838	7 001
Décembre	2 338	528	612	-438	-101	-40	2 898
<b>2011</b>							
Janvier	6 629	1 052	1 858	1 056	62	-586	10 072
Février	-221	34	-1 064	-417	254	-130	-1 545
Mars	5 853	-2 672	369	-407	283	-217	3 210
Avril	3 048	610	269	672	82	591	5 272
Mai	5 321	2 146	-112	1 118	274	2 355	11 102
Juin	-3 999	-780	-2 083	1 011	219	1 169	-4 463
Juillet	2 041	-1 730	774	-287	840	358	1 997
Août	10 228	-687	-2 293	-3	618	-1 851	6 011
Septembre	2 494	-3 223	330	-499	226	60	-612

**Note(s) :** Dans les tableaux 1 à 14 un signe moins indique l'achat de valeurs mobilières auprès des non-résidents, c'est-à-dire une sortie de capital du Canada.

**Tableau 5**  
**Opérations de portefeuille en obligations canadiennes avec les non-résidents selon la catégorie et devise d'émission**

Période	Nouvelles émissions				Remboursements				En circulation			
	Dollars canadiens	Dollars É.U.	Autres devises	Total	Dollars canadiens	Dollars É.U.	Autres devises	Total	Dollars canadiens	Dollars É.U.	Autres devises	Total
Vecteurs	v113160	v113165	v113170	v113054	v113161	v113166	v113171	v113061	v113162	v113167	v113172	v113047
Annuelle	v113332	v113337	v113342	v113226	v113333	v113338	v113343	v113233	v113334	v113339	v113344	v113219
Trimestrielle	v113504	v113509	v113514	v113398	v113505	v113510	v113515	v113405	v113506	v113511	v113516	v113391
Mensuelle												
	millions de dollars											
1999	4 172	25 112	4 680	33 963	-9 204	-21 669	-8 125	-38 997	8 916	-1 330	16	7 602
2000	1 755	15 212	4 001	20 969	-14 556	-21 413	-10 139	-46 107	2 786	929	136	3 851
2001	4 042	66 496	12 401	82 939	-16 988	-26 597	-8 073	-51 658	8 255	647	-41	8 862
2002	10 606	35 243	5 376	51 225	-10 060	-30 576	-6 481	-47 116	14 447	-509	37	13 975
2003	11 874	36 035	11 987	59 897	-16 364	-27 519	-6 567	-50 450	-1 093	-762	-98	-1 953
2004	12 887	31 699	4 796	49 382	-7 966	-18 870	-9 556	-36 392	6 225	-518	4	5 711
2005	8 306	18 845	10 107	37 259	-13 575	-21 607	-2 951	-38 133	5 526	-1 699	-10	3 816
2006	6 386	26 694	8 998	42 077	-9 715	-23 610	-6 754	-40 079	15 306	-1 137	16	14 186
2007	10 989	28 157	6 594	45 741	-18 551	-18 395	-6 757	-43 703	11 848	-2 118	3	9 732
2008	9 163	30 553	10 892	50 608	-20 038	-20 804	-12 805	-53 647	20 832	-759	9	20 082
2009	14 754	57 945	15 373	88 072	-17 530	-14 722	-10 191	-42 442	42 680	-4 288	-19	38 373
2010	12 850	44 454	12 191	69 495	-16 463	-15 394	-9 082	-40 939	70 545	-2 149	-1 255	67 141
<b>2009</b>												
Troisième trimestre	3 040	12 721	558	16 319	-7 158	-3 349	-4 401	-14 909	9 773	-273	20	9 520
Quatrième trimestre	3 597	15 526	3 906	23 029	-2 022	-6 179	-723	-8 925	16 989	-1 615	-37	15 337
<b>2010</b>												
Premier trimestre	2 059	7 487	4 626	14 172	-4 107	-3 183	-2 039	-9 329	13 365	-496	-77	12 792
Deuxième trimestre	3 475	10 347	2 811	16 633	-2 841	-4 378	-3 581	-10 800	29 911	-235	-786	28 891
Troisième trimestre	4 294	12 217	3 076	19 587	-6 649	-4 320	-876	-11 845	17 114	-315	-209	16 590
Quatrième trimestre	3 022	14 404	1 677	19 103	-2 865	-3 512	-2 587	-8 964	10 154	-1 103	-183	8 869
<b>2011</b>												
Premier trimestre	2 502	8 239	1 439	12 180	-7 182	-5 787	-2 227	-15 196	13 851	-701	-224	12 926
Deuxième trimestre	4 878	11 322	373	16 573	-6 620	-7 174	-3 629	-17 422	16 565	-1 534	-5	15 026
Troisième trimestre	3 620	10 130	980	14 730	-6 016	-6 011	-1 273	-13 300	5 075	-860	-167	4 049
<b>2009</b>												
Septembre	1 799	10 173	79	12 051	-6 696	-223	-2 620	-9 538	1 529	-207	0	1 322
Octobre	1 000	3 004	313	4 316	-540	-3 067	-215	-3 822	5 322	-755	3	4 569
Novembre	1 292	11 143	0	12 435	-552	-845	-308	-1 706	3 315	-738	0	2 577
Décembre	1 304	1 380	3 593	6 278	-930	-2 267	-200	-3 397	8 352	-122	-40	8 190
<b>2010</b>												
Janvier	0	1 553	2 959	4 512	-200	-1 170	-542	-1 912	7 096	-173	-79	6 844
Février	386	2 744	117	3 246	-102	-1 009	-824	-1 936	6 507	-396	0	6 112
Mars	1 673	3 191	1 550	6 414	-3 805	-1 004	-673	-5 482	-238	72	1	-164
Avril	0	4 236	141	4 377	-89	-3 626	-1 089	-4 804	10 577	-75	-569	9 933
Mai	889	1 912	740	3 541	-438	-176	-169	-783	12 534	-10	-134	12 390
Juin	2 586	4 199	1 929	8 715	-2 314	-576	-2 323	-5 213	6 801	-150	-83	6 568
Juillet	0	3 272	114	3 386	-684	-1 634	-620	-2 937	4 998	-288	-83	4 627
Août	1 641	3 475	671	5 787	-716	-672	-39	-1 427	5 205	28	-42	5 190
Septembre	2 653	5 470	2 292	10 415	-5 249	-2 015	-217	-7 481	6 911	-54	-83	6 773
Octobre	0	6 001	0	6 001	-208	-1 412	-199	-1 819	3 072	-232	-63	2 777
Novembre	1 519	3 736	1 593	6 849	-605	-771	-2 033	-3 409	3 945	-288	-60	3 597
Décembre	1 503	4 667	84	6 254	-2 053	-1 329	-354	-3 736	3 138	-583	-60	2 494
<b>2011</b>												
Janvier	0	4 695	475	5 170	-98	-1 142	-708	-1 948	6 928	-897	-125	5 906
Février	748	1 011	934	2 692	-132	-2 173	-1 482	-3 787	-1 247	266	-33	-1 014
Mars	1 754	2 533	31	4 318	-6 952	-2 472	-37	-9 462	8 170	-70	-66	8 034
Avril	101	3 110	30	3 241	-265	-1 049	-23	-1 337	3 202	-349	0	2 853
Mai	1 856	4 855	62	6 774	-281	-2 736	-1 289	-4 306	9 380	-931	-2	8 447
Juin	2 921	3 357	281	6 559	-6 074	-3 388	-2 317	-11 779	3 983	-254	-2	3 727
Juillet	10	3 383	837	4 229	-300	-3 062	-182	-3 544	1 147	-558	-38	551
Août	2 218	4 248	98	6 564	-300	-1 777	-607	-2 684	922	29	1	953
Septembre	1 392	2 499	45	3 937	-5 416	-1 172	-483	-7 072	3 006	-332	-130	2 545

Tableau 5 – suite

## Opérations de portefeuille en obligations canadiennes avec les non-résidents selon la catégorie et devise d'émission

	Nouvelles émissions				Total			
	Dollars canadiens	Dollars É.U.	Autres devises	Total	Dollars canadiens	Dollars É.U.	Autres devises	Total
Vecteurs								
Annuelle	v113163	v113168	v113173	v113068	v113159	v113164	v113169	v113158
Trimestriel	v113335	v113340	v113345	v113240	v113331	v113336	v113341	v113330
Mensuelle	v113507	v113512	v113517	v113412	v113503	v113508	v113513	v113502
millions de dollars								
1999	-247	303	-23	33	3 637	2 416	-3 452	2 602
2000	-342	309	-137	-170	-10 357	-4 963	-6 138	-21 458
2001	-411	821	448	859	-5 102	41 368	4 736	41 002
2002	-6	212	8	214	14 987	4 370	-1 059	18 297
2003	76	157	143	376	-5 507	7 911	5 466	7 870
2004	207	517	-187	537	11 353	12 829	-4 943	19 238
2005	72	334	132	539	329	-4 128	7 279	3 481
2006	56	211	113	379	12 033	2 158	2 373	16 564
2007	-46	265	53	272	4 240	7 908	-106	12 042
2008	-60	282	-7	215	9 897	9 273	-1 911	17 259
2009	-63	596	35	568	39 842	39 531	5 198	84 571
2010	-88	412	91	416	66 844	27 323	1 944	96 112
<b>2009</b>								
Troisième trimestre	383	666	205	1 254	6 038	9 765	-3 619	12 184
Quatrième trimestre	-503	-313	101	-716	18 060	7 419	3 246	28 725
<b>2010</b>								
Premier trimestre	912	550	170	1 632	12 229	4 358	2 680	19 267
Deuxième trimestre	-990	-461	-407	-1 857	29 555	5 273	-1 963	32 866
Troisième trimestre	962	704	299	1 964	15 720	8 285	2 291	26 296
Quatrième trimestre	-972	-381	29	-1 324	9 339	9 408	-1 064	17 683
<b>2011</b>								
Premier trimestre	1 152	537	138	1 828	10 323	2 289	-874	11 737
Deuxième trimestre	-1 156	-623	-487	-2 266	13 668	1 991	-3 748	11 912
Troisième trimestre	1 074	673	172	1 918	3 753	3 932	-288	7 397
<b>2009</b>								
Septembre	-555	335	79	-141	-3 923	10 079	-2 462	3 694
Octobre	437	149	136	723	6 219	-669	237	5 787
Novembre	431	-506	-73	-148	4 486	9 053	-380	13 159
Décembre	-1 372	44	37	-1 291	7 355	-965	3 390	9 780
<b>2010</b>								
Janvier	566	162	104	832	7 462	373	2 442	10 276
Février	436	52	-73	414	7 226	1 390	-780	7 836
Mars	-90	336	139	386	-2 459	2 595	1 018	1 154
Avril	455	128	-117	465	10 942	662	-1 634	9 971
Mai	608	-515	-54	38	13 592	1 210	384	15 186
Juin	-2 052	-73	-236	-2 360	5 021	3 401	-712	7 710
Juillet	594	68	4	667	4 908	1 418	-585	5 741
Août	650	446	181	1 277	6 780	3 277	770	10 827
Septembre	-282	190	114	21	4 033	3 590	2 105	9 728
Octobre	538	149	138	825	3 402	4 505	-124	7 784
Novembre	593	-590	-39	-35	5 453	2 088	-539	7 001
Décembre	-2 103	60	-70	-2 113	484	2 814	-401	2 898
<b>2011</b>								
Janvier	691	220	33	944	7 521	2 876	-325	10 072
Février	544	49	-30	564	-87	-847	-611	-1 545
Mars	-84	268	135	320	2 888	259	63	3 210
Avril	577	61	-123	515	3 616	1 772	-116	5 272
Mai	713	-405	-119	188	11 668	782	-1 348	11 102
Juin	-2 446	-278	-245	-2 969	-1 616	-563	-2 284	-4 463
Juillet	659	83	18	761	1 516	-153	634	1 997
Août	673	383	123	1 179	3 513	2 884	-385	6 011
Septembre	-258	206	31	-22	-1 276	1 201	-537	-612

**Note(s) :** Dans les tableaux 1 à 14 un signe moins indique l'achat de valeurs mobilières auprès des non-résidents, c'est-à-dire une sortie de capital du Canada.



Tableau 6-1

## Opérations de portefeuille en instruments du marché monétaire canadien avec les non-résidents, ventes et achats selon le secteur — Administration publique fédérale

Période	Direct			Entreprises			Total		
	Ventes	Achats	Net	Ventes	Achats	Net	Ventes	Achats	Net
Vecteurs									
Annuelle	v113143	v113152	v113081	v113144	v113153	v113082	v113142	v113151	v113080
Trimestrielle	v113315	v113324	v113253	v113316	v113325	v113254	v113314	v113323	v113252
Mensuelle	v113457	v113466	v113425	v113458	v113467	v113426	v113456	v113465	v113424
millions de dollars									
1999	79 772	-86 349	-6 577	56 505	-57 984	-1 479	136 277	-144 333	-8 056
2000	65 723	-66 857	-1 134	38 455	-38 923	-468	104 177	-105 780	-1 603
2001	37 501	-42 079	-4 578	34 163	-34 074	89	71 665	-76 153	-4 489
2002	43 730	-42 315	1 415	58 362	-58 662	-300	102 092	-100 976	1 116
2003	55 955	-54 949	1 005	41 960	-42 718	-758	97 915	-97 668	247
2004	61 746	-64 210	-2 465	58 379	-56 623	1 756	120 125	-120 834	-709
2005	57 172	-55 737	1 435	52 111	-53 274	-1 163	109 283	-109 011	272
2006	68 332	-64 615	3 717	46 733	-47 602	-869	115 066	-112 218	2 848
2007	54 085	-56 467	-2 382	45 586	-44 053	1 532	99 671	-100 520	-850
2008	63 604	-55 350	8 254	35 681	-34 379	1 301	99 285	-89 729	9 556
2009	141 491	-141 071	420	11 487	-14 994	-3 507	152 978	-156 065	-3 087
2010	119 843	-116 168	3 675	16 537	-16 178	359	136 380	-132 345	4 035
<b>2009</b>									
Troisième trimestre	33 558	-40 777	-7 220	2 275	-2 137	138	35 832	-42 915	-7 082
Quatrième trimestre	27 445	-32 753	-5 308	3 533	-3 037	496	30 978	-35 790	-4 812
<b>2010</b>									
Premier trimestre	28 494	-27 087	1 407	2 680	-2 576	104	31 174	-29 664	1 511
Deuxième trimestre	33 120	-33 105	15	4 242	-4 023	219	37 361	-37 128	234
Troisième trimestre	30 757	-27 855	2 902	4 302	-4 748	-446	35 059	-32 603	2 456
Quatrième trimestre	27 471	-28 121	-649	5 314	-4 831	483	32 785	-32 951	-166
<b>2011</b>									
Premier trimestre	31 991	-31 483	508	5 562	-6 175	-612	37 553	-37 658	-105
Deuxième trimestre	36 005	-30 382	5 623	6 458	-6 783	-326	42 463	-37 165	5 298
Troisième trimestre	47 683	-34 308	13 375	10 068	-8 810	1 258	57 752	-43 118	14 634
<b>2009</b>									
Septembre	9 866	-12 031	-2 166	1 253	-966	286	11 118	-12 998	-1 879
Octobre	9 429	-11 321	-1 893	1 189	-971	217	10 617	-12 293	-1 675
Novembre	7 435	-9 818	-2 383	1 083	-966	118	8 519	-10 784	-2 265
Décembre	10 581	-11 613	-1 032	1 261	-1 100	161	11 842	-12 713	-871
<b>2010</b>									
Janvier	12 842	-9 978	2 865	624	-768	-143	13 467	-10 745	2 721
Février	8 598	-8 913	-315	870	-852	18	9 468	-9 765	-297
Mars	7 054	-8 197	-1 142	1 185	-956	229	8 240	-9 153	-913
Avril	10 276	-11 748	-1 472	752	-866	-114	11 028	-12 614	-1 586
Mai	13 677	-9 994	3 683	1 397	-1 441	-44	15 074	-11 435	3 639
Juin	9 167	-11 363	-2 196	2 093	-1 716	377	11 259	-13 079	-1 820
Juillet	10 076	-8 501	1 575	1 897	-1 780	116	11 972	-10 281	1 691
Août	8 908	-8 504	404	880	-1 389	-509	9 788	-9 892	-104
Septembre	11 774	-10 850	923	1 525	-1 579	-54	13 299	-12 429	869
Octobre	9 752	-10 138	-386	1 172	-1 743	-572	10 924	-11 881	-958
Novembre	7 588	-7 938	-350	1 049	-1 187	-139	8 637	-9 126	-489
Décembre	10 132	-10 044	87	3 093	-1 900	1 193	13 225	-11 944	1 281
<b>2011</b>									
Janvier	11 427	-10 400	1 028	1 840	-2 065	-225	13 268	-12 465	803
Février	8 437	-8 922	-485	1 406	-2 094	-687	9 843	-11 016	-1 173
Mars	12 126	-12 161	-35	2 316	-2 015	300	14 442	-14 177	266
Avril	10 154	-6 821	3 334	1 958	-2 592	-634	12 112	-9 413	2 699
Mai	13 829	-11 228	2 600	2 551	-2 330	221	16 380	-13 559	2 821
Juin	12 022	-12 333	-310	1 949	-1 861	87	13 971	-14 194	-223
Juillet	13 969	-7 981	5 988	3 252	-2 148	1 104	17 221	-10 128	7 092
Août	12 716	-10 603	2 113	3 526	-3 790	-264	16 242	-14 393	1 849
Septembre	20 999	-15 724	5 275	3 290	-2 872	418	24 289	-18 596	5 693

**Note(s) :** Dans les tableaux 1 à 14 un signe moins indique l'achat de valeurs mobilières auprès des non-résidents, c'est-à-dire une sortie de capital du Canada.

Tableau 6-2

## Opérations de portefeuille en instruments du marché monétaire canadien avec les non-résidents, ventes et achats selon le secteur — Administrations publiques provinciales 1

Période	Direct			Entreprises			Total		
	Ventes	Achats	Net	Ventes	Achats	Net	Ventes	Achats	Net
Vecteurs									
Annuelle	v113146	v113155	v113084	v113147	v113156	v113085	v113145	v113154	v113083
Trimestrielle	v113318	v113327	v113256	v113319	v113328	v113257	v113317	v113326	v113255
Mensuelle	v113460	v113469	v113428	v113461	v113470	v113429	v113459	v113468	v113427
millions de dollars									
1999	16 849	-17 003	-154	2 994	-4 085	-1 091	19 843	-21 088	-1 245
2000	16 592	-15 304	1 288	2 036	-2 378	-342	18 628	-17 682	946
2001	16 234	-17 271	-1 037	209	-184	24	16 443	-17 455	-1 012
2002	15 229	-15 079	150	281	-301	-20	15 510	-15 380	129
2003	6 308	-7 783	-1 475	339	-323	15	6 646	-8 106	-1 460
2004	6 123	-6 376	-253	165	-163	3	6 288	-6 538	-251
2005	4 406	-4 714	-308	5	-11	-6	4 411	-4 725	-313
2006	4 301	-4 673	-372	22	-22	0	4 323	-4 695	-372
2007	4 645	-4 474	171	76	-68	8	4 721	-4 542	178
2008	11 222	-9 127	2 094	74	-82	-8	11 296	-9 209	2 087
2009	27 599	-24 089	3 510	1 502	-1 482	20	29 101	-25 571	3 530
2010	24 047	-25 253	-1 206	1 224	-1 217	6	25 271	-26 471	-1 200
<b>2009</b>									
Troisième trimestre	5 645	-6 676	-1 031	444	-485	-41	6 089	-7 161	-1 072
Quatrième trimestre	7 669	-6 728	941	528	-815	-287	8 198	-7 543	654
<b>2010</b>									
Premier trimestre	6 906	-7 967	-1 061	345	-16	328	7 250	-7 983	-733
Deuxième trimestre	7 498	-7 842	-344	766	-987	-222	8 264	-8 829	-566
Troisième trimestre	2 005	-4 325	-2 320	1	-114	-113	2 006	-4 439	-2 433
Quatrième trimestre	7 638	-5 119	2 519	112	-100	12	7 750	-5 219	2 531
<b>2011</b>									
Premier trimestre	8 527	-8 596	-69	842	-431	411	9 369	-9 027	342
Deuxième trimestre	9 663	-9 556	107	175	-506	-331	9 838	-10 062	-225
Troisième trimestre	10 309	-9 362	947	5	-86	-81	10 314	-9 447	867
<b>2009</b>									
Septembre	2 474	-2 950	-476	214	-191	23	2 688	-3 142	-453
Octobre	2 282	-2 341	-59	474	-79	395	2 756	-2 421	335
Novembre	2 877	-2 369	508	0	-238	-238	2 877	-2 607	270
Décembre	2 511	-2 018	492	54	-497	-443	2 565	-2 515	50
<b>2010</b>									
Janvier	2 604	-2 829	-225	339	0	339	2 943	-2 829	114
Février	1 407	-1 821	-414	0	-15	-15	1 407	-1 836	-429
Mars	2 894	-3 317	-422	6	-2	4	2 900	-3 319	-418
Avril	2 580	-2 640	-60	546	-317	229	3 125	-2 956	169
Mai	2 221	-2 254	-32	107	-350	-244	2 328	-2 604	-276
Juin	2 698	-2 949	-252	113	-320	-207	2 811	-3 269	-458
Juillet	1 056	-1 714	-659	1	-11	-10	1 057	-1 725	-668
Août	376	-1 363	-987	0	0	0	376	-1 363	-987
Septembre	574	-1 248	-674	0	-103	-103	574	-1 351	-778
Octobre	764	-1 084	-320	0	0	0	764	-1 084	-320
Novembre	2 650	-1 314	1 336	97	-1	96	2 747	-1 315	1 432
Décembre	4 224	-2 721	1 503	15	-99	-84	4 239	-2 820	1 419
<b>2011</b>									
Janvier	3 464	-2 999	465	325	-12	313	3 789	-3 011	778
Février	2 654	-2 608	45	320	-137	183	2 974	-2 745	228
Mars	2 409	-2 989	-580	197	-282	-85	2 606	-3 271	-665
Avril	3 376	-3 001	375	24	-53	-29	3 400	-3 054	346
Mai	2 438	-2 683	-245	141	-243	-102	2 579	-2 926	-347
Juin	3 849	-3 873	-24	10	-210	-200	3 859	-4 083	-224
Juillet	3 889	-3 713	176	0	-10	-10	3 889	-3 723	166
Août	2 734	-3 222	-489	0	-74	-74	2 734	-3 296	-563
Septembre	3 687	-2 426	1 260	5	-2	3	3 692	-2 429	1 263

1. Comprend les municipalités.

**Note(s)** : Dans les tableaux 1 à 14 un signe moins indique l'achat de valeurs mobilières auprès des non-résidents, c'est-à-dire une sortie de capital du Canada.

Tableau 6-3

## Opérations de portefeuille en instruments du marché monétaire canadien avec les non-résidents, ventes et achats selon le secteur — Gouvernements, sociétés et total

Période	Gouvernements <sup>1</sup>			Sociétés			Total		
	Ventes	Achats	Net	Ventes	Achats	Net	Ventes	Achats	Net
Vecteurs									
Annuelle	v113141	v113150	v113079	v113148	v113157	v113086	v113140	v113149	v113078
Trimestrielle	v113313	v113322	v113251	v113320	v113329	v113258	v113312	v113321	v113250
Mensuelle	v113455	v113464	v113423	v113462	v113471	v113430	v113454	v113463	v113422
millions de dollars									
1999	156 121	-165 421	-9 301	78 817	-82 726	-3 909	234 938	-248 147	-13 209
2000	122 805	-123 462	-657	95 126	-93 646	1 481	217 931	-217 107	824
2001	88 108	-93 609	-5 501	100 017	-101 865	-1 848	188 125	-195 474	-7 349
2002	117 602	-116 357	1 245	77 510	-76 923	588	195 112	-193 279	1 833
2003	104 561	-105 774	-1 213	112 525	-112 959	-433	217 087	-218 733	-1 646
2004	126 412	-127 372	-959	79 299	-78 769	530	205 711	-206 141	-429
2005	113 694	-113 736	-42	108 404	-107 841	563	222 099	-221 577	522
2006	119 389	-116 913	2 476	187 850	-186 615	1 235	307 239	-303 528	3 711
2007	104 391	-105 063	-671	179 694	-180 166	-472	284 085	-285 229	-1 143
2008	110 580	-98 938	11 642	118 377	-118 894	-517	228 957	-217 832	11 125
2009	182 079	-181 636	443	73 203	-72 965	238	255 282	-254 600	681
2010	161 651	-158 816	2 834	84 832	-84 528	304	246 482	-243 344	3 138
<b>2009</b>									
Troisième trimestre	41 921	-50 075	-8 154	17 195	-16 276	920	59 116	-66 351	-7 235
Quatrième trimestre	39 176	-43 333	-4 157	15 524	-14 458	1 066	54 700	-57 791	-3 091
<b>2010</b>									
Premier trimestre	38 425	-37 647	778	24 395	-25 152	-757	62 819	-62 799	21
Deuxième trimestre	45 625	-45 957	-332	18 731	-18 059	672	64 356	-64 016	340
Troisième trimestre	37 065	-37 042	23	20 113	-19 721	392	57 178	-56 764	415
Quatrième trimestre	40 536	-38 170	2 365	21 593	-21 596	-3	62 128	-59 766	2 362
<b>2011</b>									
Premier trimestre	46 922	-46 685	237	19 089	-18 516	573	66 012	-65 201	811
Deuxième trimestre	52 300	-47 227	5 073	36 493	-36 403	89	88 793	-83 631	5 162
Troisième trimestre	68 066	-52 565	15 501	27 340	-26 602	737	95 405	-79 167	16 238
<b>2009</b>									
Septembre	13 807	-16 139	-2 333	5 499	-5 398	101	19 306	-21 537	-2 231
Octobre	13 373	-14 713	-1 340	4 778	-4 741	38	18 151	-19 454	-1 303
Novembre	11 396	-13 391	-1 995	4 571	-4 643	-72	15 967	-18 034	-2 067
Décembre	14 407	-15 228	-821	6 175	-5 075	1 100	20 582	-20 303	279
<b>2010</b>									
Janvier	16 410	-13 574	2 836	12 471	-12 559	-88	28 881	-26 133	2 748
Février	10 875	-11 601	-726	5 427	-5 570	-143	16 302	-17 172	-869
Mars	11 140	-12 471	-1 332	6 496	-7 022	-526	17 636	-19 494	-1 857
Avril	14 153	-15 570	-1 417	6 653	-5 601	1 052	20 807	-21 172	-365
Mai	17 401	-14 039	3 363	5 469	-6 300	-831	22 871	-20 339	2 532
Juin	14 070	-16 348	-2 278	6 608	-6 158	451	20 679	-22 506	-1 827
Juillet	13 029	-12 006	1 023	6 430	-6 488	-57	19 460	-18 494	966
Août	10 164	-11 256	-1 091	6 160	-5 774	386	16 324	-17 029	-705
Septembre	13 872	-13 781	91	7 523	-7 460	63	21 395	-21 241	154
Octobre	11 688	-12 965	-1 277	7 307	-7 074	233	18 995	-20 039	-1 044
Novembre	11 384	-10 441	943	7 048	-7 064	-16	18 432	-17 505	927
Décembre	17 464	-14 764	2 700	7 237	-7 458	-220	24 701	-22 222	2 479
<b>2011</b>									
Janvier	17 057	-15 476	1 581	7 019	-6 737	281	24 075	-22 213	1 863
Février	12 817	-13 761	-944	5 956	-5 855	101	18 773	-19 616	-843
Mars	17 049	-17 448	-399	6 115	-5 924	191	23 164	-23 372	-209
Avril	15 513	-12 467	3 046	6 288	-6 299	-11	21 801	-18 765	3 035
Mai	18 958	-16 484	2 474	14 078	-13 253	825	33 037	-29 737	3 300
Juin	17 829	-18 276	-447	16 126	-16 852	-726	33 956	-35 128	-1 173
Juillet	21 110	-13 851	7 258	10 056	-9 924	132	31 165	-23 775	7 390
Août	18 976	-17 689	1 286	8 281	-7 960	320	27 256	-25 650	1 607
Septembre	27 981	-21 025	6 956	9 003	-8 718	285	36 984	-29 743	7 241

1. Incluant leurs entreprises.

Note(s) : Dans les tableaux 1 à 14 un signe moins indique l'achat de valeurs mobilières auprès des non-résidents, c'est-à-dire une sortie de capital du Canada.

Tableau 7-1

## Opérations de portefeuille en instruments du marché monétaire canadien avec les non-résidents, ventes et achats selon la zone géographique — États-Unis, Royaume-Uni, Autres pays de l'Union européenne

Période	États-Unis			Royaume-Uni			Autres pays de l'Union européenne		
	Ventes	Achats	Net	Ventes	Achats	Net	Ventes	Achats	Net
Vecteurs									
Annuelle	v115158	v115159	v115157	v115161	v115162	v115160	v115164	v115165	v115163
Trimestrielle	v115307	v115308	v115306	v115310	v115311	v115309	v115313	v115314	v115312
Mensuelle	v115456	v115457	v115455	v115459	v115460	v115458	v115462	v115463	v115461
	millions de dollars								
1999	171 931	-179 099	-7 169	26 830	-29 800	-2 970	7 790	-7 911	-121
2000	157 827	-156 451	1 376	21 463	-22 934	-1 471	8 960	-9 453	-493
2001	142 735	-146 747	-4 011	13 881	-14 585	-704	7 628	-7 974	-347
2002	144 562	-144 052	510	22 841	-21 665	1 175	1 864	-2 782	-919
2003	163 606	-164 071	-465	20 034	-21 885	-1 851	2 559	-2 675	-116
2004	135 981	-137 409	-1 429	25 200	-25 099	101	2 835	-2 604	231
2005	146 453	-148 624	-2 171	16 871	-16 844	27	3 749	-2 631	1 118
2006	223 548	-219 910	3 638	16 703	-18 216	-1 514	4 909	-5 531	-622
2007	214 552	-214 750	-197	10 439	-12 438	-1 999	4 132	-4 037	95
2008	162 184	-155 123	7 061	13 689	-13 217	472	6 161	-6 417	-256
2009	193 173	-187 311	5 863	21 093	-24 331	-3 238	12 103	-10 468	1 634
2010	187 730	-183 277	4 453	21 485	-22 056	-571	10 074	-10 686	-612
<b>2009</b>									
Troisième trimestre	47 566	-49 625	-2 059	4 721	-6 395	-1 675	2 036	-4 991	-2 955
Quatrième trimestre	39 890	-42 139	-2 249	4 010	-5 075	-1 065	3 322	-3 773	-451
<b>2010</b>									
Premier trimestre	48 827	-49 039	-212	5 262	-4 946	316	2 902	-2 360	543
Deuxième trimestre	48 178	-48 394	-216	5 808	-6 302	-495	1 424	-2 634	-1 210
Troisième trimestre	43 478	-42 064	1 414	4 222	-4 734	-513	2 862	-2 774	88
Quatrième trimestre	47 247	-43 780	3 467	6 194	-6 073	121	2 885	-2 918	-33
<b>2011</b>									
Premier trimestre	50 579	-49 115	1 464	6 017	-6 234	-217	2 577	-2 821	-244
Deuxième trimestre	55 110	-51 592	3 519	7 348	-6 502	846	2 221	-2 146	75
Troisième trimestre	69 665	-60 177	9 488	7 107	-6 854	253	1 069	-2 250	-1 181
<b>2009</b>									
Septembre	16 107	-14 851	1 256	1 443	-1 931	-488	434	-3 277	-2 843
Octobre	14 014	-14 373	-358	1 052	-1 499	-448	1 120	-1 565	-445
Novembre	11 529	-13 805	-2 276	779	-911	-132	1 348	-1 202	146
Décembre	14 347	-13 962	385	2 179	-2 665	-486	854	-1 006	-152
<b>2010</b>									
Janvier	22 245	-20 761	1 484	2 735	-1 138	1 596	1 441	-1 070	371
Février	12 435	-12 309	126	1 455	-2 512	-1 056	758	-849	-90
Mars	14 147	-15 969	-1 822	1 072	-1 296	-224	703	-441	262
Avril	16 270	-16 121	149	1 656	-1 965	-309	689	-557	132
Mai	15 689	-14 680	1 009	2 281	-2 354	-73	647	-1 431	-784
Juin	16 219	-17 592	-1 373	1 870	-1 984	-113	88	-646	-558
Juillet	14 919	-14 039	881	1 431	-1 710	-278	443	-344	99
Août	12 134	-13 234	-1 099	1 285	-1 371	-86	1 097	-369	728
Septembre	16 425	-14 792	1 632	1 506	-1 654	-148	1 322	-2 061	-738
Octobre	14 601	-14 746	-145	1 450	-1 873	-423	1 232	-1 340	-108
Novembre	13 466	-12 629	837	2 616	-1 846	770	804	-835	-31
Décembre	19 180	-16 405	2 775	2 127	-2 354	-227	849	-743	107
<b>2011</b>									
Janvier	17 832	-17 244	587	2 273	-1 666	608	1 609	-1 223	386
Février	13 969	-13 607	362	2 123	-2 649	-526	457	-915	-458
Mars	18 779	-18 264	515	1 621	-1 919	-298	511	-683	-172
Avril	16 869	-15 145	1 725	2 063	-1 383	679	684	-510	174
Mai	19 031	-17 907	1 125	3 166	-2 033	1 133	766	-644	122
Juin	19 209	-18 540	669	2 120	-3 086	-966	771	-992	-222
Juillet	23 709	-16 334	7 375	1 862	-1 678	184	361	-457	-96
Août	19 790	-19 936	-146	2 691	-2 479	211	605	-1 245	-640
Septembre	26 165	-23 906	2 259	2 554	-2 697	-143	103	-549	-446

**Note(s) :** Dans les tableaux 1 à 14 un signe moins indique l'achat de valeurs mobilières auprès des non-résidents, c'est-à-dire une sortie de capital du Canada.

Tableau 7-2

## Opérations de portefeuille en instruments du marché monétaire canadien avec les non-résidents, ventes et achats selon la zone géographique — Japon, autres pays de l'OCDE, autres pays et total

Période	Japon			Autres pays de l'OCDE			Autres pays			Total		
	Ventes	Achats	Net	Ventes	Achats	Net	Ventes	Achats	Net	Ventes	Achats	Net
Vecteurs												
Annuelle	v115167	v115168	v115166	v115170	v115171	v115169	v115173	v115174	v115172	v113140	v113149	v113078
Trimestrielle	v115316	v115317	v115315	v115319	v115320	v115318	v115322	v115323	v115321	v113312	v113321	v113250
Mensuelle	v115465	v115466	v115464	v115468	v115469	v115467	v115471	v115472	v115470	v113454	v113463	v113422
	millions de dollars											
1999	195	-161	35	6 368	-6 878	-510	21 824	-24 297	-2 474	234 938	-248 147	-13 209
2000	452	-296	155	8 033	-8 265	-232	21 196	-19 708	1 488	217 931	-217 107	824
2001	263	-438	-175	5 164	-6 020	-856	18 454	-19 709	-1 255	188 125	-195 474	-7 349
2002	188	-172	16	2 529	-2 386	143	23 130	-22 222	908	195 112	-193 279	1 833
2003	339	-319	20	2 583	-2 560	23	27 966	-27 223	743	217 087	-218 733	-1 646
2004	284	-260	25	7 145	-7 011	134	34 266	-33 758	508	205 711	-206 141	-429
2005	252	-207	44	5 796	-5 648	148	48 978	-47 622	1 356	222 099	-221 577	522
2006	241	-230	11	4 175	-4 124	51	57 663	-55 517	2 147	307 239	-303 528	3 711
2007	91	-117	-25	9 266	-9 176	90	45 605	-44 711	894	284 085	-285 229	-1 143
2008	88	-92	-3	6 654	-6 160	494	40 180	-36 823	3 357	228 957	-217 832	11 125
2009	57	-70	-13	4 643	-4 218	424	24 213	-28 203	-3 989	255 282	-254 600	681
2010	113	-167	-53	6 150	-6 331	-181	20 930	-20 828	102	246 482	-243 344	3 138
<b>2009</b>												
Troisième trimestre	10	-12	-2	568	-772	-204	4 215	-4 556	-340	59 116	-66 351	-7 235
Quatrième trimestre	7	-7	0	1 847	-1 056	791	5 625	-5 740	-115	54 700	-57 791	-3 091
<b>2010</b>												
Premier trimestre	52	-56	-3	1 566	-1 943	-378	4 211	-4 455	-244	62 819	-62 799	21
Deuxième trimestre	2	-2	-1	1 920	-1 551	369	7 025	-5 132	1 893	64 356	-64 016	340
Troisième trimestre	53	-58	-5	1 437	-1 349	88	5 126	-5 783	-657	57 178	-56 764	415
Quatrième trimestre	6	-50	-44	1 228	-1 488	-260	4 568	-5 457	-890	62 128	-59 766	2 362
<b>2011</b>												
Premier trimestre	73	-23	50	1 031	-957	74	5 734	-6 050	-317	66 012	-65 201	811
Deuxième trimestre	262	-263	-1	1 225	-1 018	208	22 627	-22 110	517	88 793	-83 631	5 162
Troisième trimestre	260	-318	-58	2 033	-1 045	988	15 273	-8 524	6 749	95 405	-79 167	16 238
<b>2009</b>												
Septembre	3	-3	0	217	-187	30	1 101	-1 288	-186	19 306	-21 537	-2 231
Octobre	3	-3	0	322	-287	35	1 640	-1 726	-86	18 151	-19 454	-1 303
Novembre	1	-1	0	276	-308	-33	2 034	-1 806	228	15 967	-18 034	-2 067
Décembre	2	-2	0	1 249	-460	788	1 951	-2 208	-257	20 582	-20 303	279
<b>2010</b>												
Janvier	51	-53	-1	834	-1 492	-658	1 575	-1 619	-44	28 881	-26 133	2 748
Février	0	0	0	607	-263	344	1 046	-1 239	-193	16 302	-17 172	-869
Mars	1	-3	-2	124	-188	-64	1 589	-1 597	-8	17 636	-19 494	-1 857
Avril	1	-1	-1	547	-482	66	1 644	-2 045	-401	20 807	-21 172	-365
Mai	0	-1	0	618	-248	370	3 634	-1 625	2 010	22 871	-20 339	2 532
Juin	0	0	0	754	-821	-67	1 747	-1 462	285	20 679	-22 506	-1 827
Juillet	48	-5	42	422	-344	78	2 196	-2 052	144	19 460	-18 494	966
Août	6	-53	-47	413	-357	56	1 390	-1 646	-256	16 324	-17 029	-705
Septembre	0	0	0	602	-648	-46	1 540	-2 085	-545	21 395	-21 241	154
Octobre	5	-5	0	481	-479	2	1 226	-1 596	-370	18 995	-20 039	-1 044
Novembre	0	-1	0	278	-263	14	1 268	-1 931	-663	18 432	-17 505	927
Décembre	1	-45	-44	470	-745	-275	2 074	-1 930	144	24 701	-22 222	2 479
<b>2011</b>												
Janvier	1	-1	0	158	-220	-63	2 202	-1 858	344	24 075	-22 213	1 863
Février	16	-16	0	416	-395	21	1 791	-2 033	-241	18 773	-19 616	-843
Mars	56	-6	50	457	-342	115	1 740	-2 159	-419	23 164	-23 372	-209
Avril	151	-52	100	422	-259	162	1 611	-1 416	195	21 801	-18 765	3 035
Mai	50	-151	-101	288	-230	59	9 734	-8 772	962	33 037	-29 737	3 300
Juin	60	-60	0	515	-528	-13	11 281	-11 921	-641	33 956	-35 128	-1 173
Juillet	66	-66	0	206	-280	-74	4 961	-4 960	0	31 165	-23 775	7 390
Août	76	-50	25	187	-475	-288	3 908	-1 464	2 444	27 256	-25 650	1 607
Septembre	118	-202	-84	1 639	-290	1 350	6 404	-2 099	4 305	36 984	-29 743	7 241

**Note(s) :** Dans les tableaux 1 à 14 un signe moins indique l'achat de valeurs mobilières auprès des non-résidents, c'est-à-dire une sortie de capital du Canada.

Tableau 8-1

## Opérations de portefeuille en actions canadiennes avec les non-résidents, selon la catégorie de transactions et zone géographique — États-Unis et Royaume-Uni

Période	États-Unis					Royaume-Uni				
	Émissions en circulation			Autres transactions <sup>1</sup>	Total	Émissions en circulation			Autres transactions <sup>1</sup>	Total
	Ventes	Achats	Net			Ventes	Achats	Net		
Vecteurs										
Annuelle	v115217	v115218	v115216	v115215	v115214	v115222	v115223	v115221	v115220	v115219
Trimestrielle	v115366	v115367	v115365	v115364	v115363	v115371	v115372	v115370	v115369	v115368
Mensuelle	v115515	v115516	v115514	v115513	v115512	v115520	v115521	v115519	v115518	v115517
millions de dollars										
1999	87 658	-74 734	12 924	4 262	17 187	11 367	-8 551	2 816	57	2 873
2000	165 571	-137 931	27 640	5 622	33 263	20 349	-19 741	608	218	825
2001	127 138	-122 341	4 797	2 381	7 178	24 111	-26 641	-2 530	40	-2 490
2002	115 672	-119 359	-3 687	4 910	1 223	35 270	-38 042	-2 772	123	-2 649
2003	142 681	-131 212	11 470	1 727	13 197	32 299	-35 177	-2 878	0	-2 878
2004	195 753	-182 361	13 392	18 695	32 087	47 550	-45 857	1 693	452	2 145
2005	262 593	-248 781	13 812	-4 682	9 131	80 476	-82 087	-1 611	426	-1 185
2006	439 210	-411 491	27 719	-11 232	16 487	94 203	-88 657	5 546	170	5 715
2007	565 011	-546 206	18 805	-34 295	-15 490	98 270	-100 774	-2 504	-988	-3 492
2008	653 647	-653 962	-315	4 136	3 820	77 942	-75 685	2 257	2	2 260
2009	587 403	-570 006	17 397	3 375	20 773	43 669	-39 716	3 953	7 440	11 394
2010	891 674	-883 581	8 093	5 328	13 420	48 911	-45 628	3 284	280	3 564
<b>2009</b>										
Troisième trimestre	141 542	-132 882	8 660	797	9 458	10 283	-9 707	576	6 917	7 493
Quatrième trimestre	165 998	-164 719	1 279	1 593	2 872	12 654	-11 331	1 323	0	1 323
<b>2010</b>										
Premier trimestre	182 487	-183 698	-1 211	1 135	-76	12 286	-11 750	535	130	666
Deuxième trimestre	247 851	-242 316	5 535	447	5 982	13 852	-12 196	1 656	39	1 695
Troisième trimestre	204 776	-204 274	502	2 845	3 347	11 245	-10 703	542	78	621
Quatrième trimestre	256 560	-253 294	3 266	901	4 167	11 529	-10 979	550	33	583
<b>2011</b>										
Premier trimestre	302 052	-296 002	6 051	48	6 099	15 383	-15 210	172	-157	15
Deuxième trimestre	252 486	-248 645	3 842	-1 518	2 323	12 067	-11 502	565	-675	-111
Troisième trimestre	288 816	-288 402	414	4 426	4 841	11 677	-12 544	-867	517	-350
<b>2009</b>										
Septembre	57 158	-51 145	6 013	1 063	7 077	4 422	-4 419	3	6 775	6 778
Octobre	54 930	-54 318	612	282	894	3 916	-3 160	756	0	756
Novembre	55 794	-55 942	-148	341	192	4 055	-4 070	-15	0	-15
Décembre	55 274	-54 459	815	970	1 785	4 684	-4 102	582	0	582
<b>2010</b>										
Janvier	47 655	-48 114	-459	440	-19	3 367	-3 100	267	130	397
Février	60 594	-61 512	-918	421	-497	3 440	-3 137	303	0	303
Mars	74 238	-74 072	166	274	441	5 478	-5 513	-35	0	-35
Avril	73 225	-71 723	1 503	127	1 630	3 863	-3 159	703	35	738
Mai	100 407	-96 832	3 575	327	3 902	5 122	-4 423	699	4	703
Juin	74 219	-73 762	457	-7	450	4 867	-4 613	254	0	254
Juillet	62 480	-62 351	129	-196	-67	2 847	-2 781	66	77	143
Août	68 560	-67 547	1 013	-561	452	3 350	-3 336	14	1	15
Septembre	73 736	-74 375	-639	3 602	2 963	5 048	-4 586	462	0	462
Octobre	78 032	-75 386	2 647	-85	2 561	3 194	-2 610	584	0	584
Novembre	89 142	-89 044	98	418	516	3 581	-4 171	-590	0	-590
Décembre	89 386	-88 864	522	568	1 090	4 754	-4 198	556	33	589
<b>2011</b>										
Janvier	88 134	-87 300	833	-5	829	3 230	-3 014	216	-291	-75
Février	95 057	-92 276	2 781	55	2 836	4 604	-4 554	51	133	184
Mars	118 861	-116 425	2 436	-2	2 434	7 548	-7 643	-94	0	-94
Avril	80 695	-78 746	1 949	-1 841	107	2 990	-2 692	298	-692	-394
Mai	86 287	-84 906	1 381	11	1 391	3 692	-3 886	-194	4	-190
Juin	85 504	-84 992	512	313	825	5 385	-4 925	460	13	473
Juillet	68 854	-69 852	-997	4 070	3 073	2 748	-3 492	-744	24	-720
Août	119 630	-119 833	-203	356	154	4 215	-3 781	434	493	927
Septembre	100 331	-98 717	1 614	0	1 614	4 715	-5 272	-557	0	-557

1. Autres transactions comprend : les nouvelles émissions, les remboursements et/ou les retraits du marché à cause, entre autres, de prises de contrôle.

**Note(s) :** Dans les tableaux 1 à 14 un signe moins indique l'achat de valeurs mobilières auprès des non-résidents, c'est-à-dire une sortie de capital du Canada.

Tableau 8-2

## Opérations de portefeuille en actions canadiennes avec les non-résidents, selon la catégorie de transactions et zone géographique — Autres pays de l'UE et Japon

Période	Autres pays de l'UE					Japon				
	Émissions en circulation			Autres transactions <sup>1</sup>	Total	Émissions en circulation			Autres transactions <sup>1</sup>	Total
	Ventes	Achats	Net			Ventes	Achats	Net		
Vecteurs										
Annuelle	v115227	v115228	v115226	v115225	v115224	v115232	v115233	v115231	v115230	v115229
Trimestrielle	v115376	v115377	v115375	v115374	v115373	v115381	v115382	v115380	v115379	v115378
Mensuelle	v115525	v115526	v115524	v115523	v115522	v115530	v115531	v115529	v115528	v115527
	millions de dollars									
1999	8 544	-13 113	-4 569	109	-4 460	759	-291	467	0	467
2000	18 547	-21 853	-3 307	-1 009	-4 316	510	-687	-177	0	-177
2001	37 624	-38 777	-1 153	-291	-1 443	124	-279	-155	0	-155
2002	13 241	-14 705	-1 464	16	-1 448	92	-156	-64	0	-64
2003	8 025	-7 630	395	2 588	2 982	17	-18	-1	0	-1
2004	10 559	-9 979	580	871	1 452	46	-81	-35	296	261
2005	13 648	-13 398	250	337	586	66	-97	-31	0	-31
2006	15 376	-27 944	-12 568	325	-12 243	72	-40	32	0	32
2007	19 025	-38 715	-19 690	-3 037	-22 727	47	-83	-36	-15	-52
2008	24 145	-30 735	-6 590	894	-5 695	57	-46	11	0	11
2009	12 181	-22 445	-10 264	0	-10 264	245	-197	48	208	256
2010	15 685	-17 804	-2 118	167	-1 951	292	-230	62	0	62
<b>2009</b>										
Troisième trimestre	3 090	-6 639	-3 549	0	-3 549	76	-60	16	29	45
Quatrième trimestre	4 201	-7 505	-3 304	0	-3 304	54	-75	-21	179	159
<b>2010</b>										
Premier trimestre	3 854	-5 262	-1 408	0	-1 408	57	-48	9	0	9
Deuxième trimestre	4 254	-4 431	-177	0	-177	69	-44	25	0	25
Troisième trimestre	2 978	-3 756	-779	41	-737	90	-59	31	0	31
Quatrième trimestre	4 599	-4 354	245	126	371	76	-80	-4	0	-4
<b>2011</b>										
Premier trimestre	7 129	-5 739	1 389	6	1 396	57	-63	-6	0	-6
Deuxième trimestre	4 949	-5 737	-788	-177	-965	52	-74	-23	0	-23
Troisième trimestre	5 225	-5 467	-242	0	-242	82	-44	38	0	38
<b>2009</b>										
Septembre	1 563	-3 500	-1 937	0	-1 937	19	-29	-10	0	-10
Octobre	1 341	-1 812	-471	0	-471	22	-29	-7	0	-7
Novembre	1 099	-1 815	-716	0	-716	15	-28	-13	0	-13
Décembre	1 761	-3 878	-2 117	0	-2 117	17	-17	0	179	179
<b>2010</b>										
Janvier	732	-1 816	-1 083	0	-1 083	27	-19	8	0	8
Février	756	-1 154	-398	0	-398	12	-6	6	0	6
Mars	2 366	-2 292	74	0	74	18	-23	-5	0	-5
Avril	1 170	-1 058	111	0	111	17	-17	1	0	1
Mai	1 702	-1 561	142	0	142	22	-12	10	0	10
Juin	1 382	-1 812	-430	0	-430	30	-15	15	0	15
Juillet	680	-1 498	-818	0	-818	20	-22	-3	0	-3
Août	998	-1 054	-55	0	-55	37	-19	18	0	18
Septembre	1 299	-1 204	95	41	136	33	-18	16	0	16
Octobre	1 023	-835	188	0	188	13	-31	-19	0	-19
Novembre	1 465	-1 201	264	126	390	25	-32	-6	0	-6
Décembre	2 111	-2 318	-207	0	-207	38	-16	21	0	21
<b>2011</b>										
Janvier	1 607	-1 463	144	0	144	7	-7	0	0	0
Février	1 876	-1 486	390	0	390	20	-29	-10	0	-10
Mars	3 645	-2 790	855	6	861	30	-27	4	0	4
Avril	1 250	-1 636	-385	-277	-662	16	-39	-23	0	-23
Mai	1 797	-2 244	-447	0	-447	4	-10	-5	0	-5
Juin	1 902	-1 858	45	100	145	31	-26	6	0	6
Juillet	1 654	-1 340	314	0	314	28	-9	19	0	19
Août	1 611	-1 679	-68	0	-68	9	-17	-8	0	-8
Septembre	1 960	-2 448	-488	0	-488	45	-18	27	0	27

1. Autres transactions comprend : les nouvelles émissions, les remboursements et/ou les retraits du marché à cause, entre autres, de prises de contrôle.

**Note(s) :** Dans les tableaux 1 à 14 un signe moins indique l'achat de valeurs mobilières auprès des non-résidents, c'est-à-dire une sortie de capital du Canada.

Tableau 8-3

## Opérations de portefeuille en actions canadiennes avec les non-résidents, selon la catégorie de transactions et zone géographique — Autres pays de l'OCDE et autres pays

Période	Autres pays de l'OCDE					Autres pays				
	Émissions en circulation			Autres transactions <sup>1</sup>	Total	Émissions en circulation			Autres transactions <sup>1</sup>	Total
	Ventes	Achats	Net			Ventes	Achats	Net		
Vecteurs										
Annuelle	v115237	v115238	v115236	v115235	v115234	v115242	v115243	v115241	v115240	v115239
Trimestrielle	v115386	v115387	v115385	v115384	v115383	v115391	v115392	v115390	v115389	v115388
Mensuelle	v115535	v115536	v115534	v115533	v115532	v115540	v115541	v115539	v115538	v115537
millions de dollars										
1999	2 077	-2 551	-474	81	-392	22 361	-23 715	-1 354	24	-1 330
2000	3 083	-3 174	-91	5 326	5 235	37 509	-37 167	342	59	401
2001	2 142	-1 877	264	20	284	40 413	-40 307	106	646	752
2002	1 827	-1 781	46	1 188	1 234	48 538	-48 634	-95	269	173
2003	2 685	-2 364	320	188	508	29 544	-29 868	-323	5	-318
2004	4 384	-3 917	467	272	738	25 961	-27 346	-1 385	443	-941
2005	6 355	-6 023	332	252	584	39 695	-39 283	413	-365	48
2006	10 686	-9 742	943	270	1 213	64 872	-65 399	-528	136	-391
2007	11 491	-10 437	1 054	-4 923	-3 869	80 839	-76 179	4 660	-1 024	3 636
2008	11 848	-9 977	1 871	5	1 876	74 424	-74 044	380	94	475
2009	9 953	-8 780	1 173	1 159	2 332	41 339	-40 236	1 103	653	1 756
2010	12 182	-12 299	-117	2 512	2 394	45 482	-45 188	294	396	690
<b>2009</b>										
Troisième trimestre	2 540	-2 116	424	791	1 215	9 854	-9 645	210	125	334
Quatrième trimestre	2 740	-2 776	-36	337	301	9 976	-9 630	346	400	746
<b>2010</b>										
Premier trimestre	2 667	-2 502	165	98	263	9 110	-9 093	18	46	64
Deuxième trimestre	2 501	-2 637	-137	0	-137	11 788	-11 251	538	0	538
Troisième trimestre	2 382	-2 449	-66	3	-64	8 775	-8 801	-27	-263	-289
Quatrième trimestre	4 632	-4 711	-80	2 411	2 331	15 808	-16 043	-235	613	378
<b>2011</b>										
Premier trimestre	5 624	-5 011	613	1 181	1 795	24 135	-24 158	-23	13	-10
Deuxième trimestre	4 098	-4 115	-17	-1	-18	23 664	-22 834	830	112	942
Troisième trimestre	3 208	-3 521	-313	0	-313	29 196	-29 123	74	26	100
<b>2009</b>										
Septembre	1 078	-923	154	740	894	3 803	-3 809	-6	44	38
Octobre	871	-781	90	0	90	3 556	-3 542	14	0	14
Novembre	1 041	-1 061	-20	7	-13	3 341	-3 199	142	0	142
Décembre	828	-934	-106	330	224	3 079	-2 889	189	400	590
<b>2010</b>										
Janvier	1 037	-907	130	12	142	2 766	-2 765	2	46	47
Février	847	-691	155	0	155	2 669	-2 499	170	0	170
Mars	784	-904	-120	86	-34	3 675	-3 829	-154	0	-154
Avril	956	-850	106	0	106	4 127	-3 992	135	0	135
Mai	1 003	-1 023	-20	0	-20	4 448	-4 028	420	0	420
Juin	541	-764	-222	0	-222	3 213	-3 230	-18	0	-18
Juillet	530	-581	-52	0	-52	2 445	-2 376	69	0	69
Août	780	-860	-80	3	-77	2 839	-2 651	188	-266	-78
Septembre	1 072	-1 007	65	0	65	3 491	-3 774	-283	3	-280
Octobre	1 273	-1 318	-45	0	-45	3 775	-4 178	-403	-3	-406
Novembre	1 701	-1 729	-28	0	-28	5 703	-5 843	-140	23	-117
Décembre	1 658	-1 665	-7	2 411	2 404	6 330	-6 022	308	593	901
<b>2011</b>										
Janvier	1 998	-1 561	438	76	513	6 445	-6 817	-371	-5	-376
Février	1 776	-1 467	309	997	1 306	7 672	-7 547	126	6	132
Mars	1 850	-1 984	-133	108	-25	10 017	-9 794	223	12	235
Avril	1 745	-1 711	34	0	34	7 453	-7 247	206	-54	152
Mai	1 154	-1 311	-157	0	-157	7 816	-7 485	331	0	331
Juin	1 198	-1 093	105	-1	104	8 395	-8 102	293	167	460
Juillet	844	-789	55	0	55	6 950	-6 935	15	0	15
Août	1 355	-1 815	-460	0	-460	12 609	-12 567	42	10	52
Septembre	1 009	-918	91	0	91	9 637	-9 620	17	16	33

1. Autres transactions comprend : les nouvelles émissions, les remboursements et/ou les retraits du marché à cause, entre autres, de prises de contrôle.

**Note(s) :** Dans les tableaux 1 à 14 un signe moins indique l'achat de valeurs mobilières auprès des non-résidents, c'est-à-dire une sortie de capital du Canada.



Tableau 8-4

## Opérations de portefeuille en actions canadiennes avec les non-résidents, selon la catégorie de transactions et zone géographique — Total

Période	Émissions en circulation			Autres transactions <sup>1</sup>	Total
	Ventes	Achats	Net		
Vecteurs					
Annuelle	v113138	v113139	v113076	v113077	v113075
Trimestrielle	v113310	v113311	v113248	v113249	v113247
Mensuelle	v113452	v113453	v113420	v113421	v113419
	millions de dollars				
1999	132 766	-122 954	9 812	4 534	14 346
2000	245 570	-220 553	25 016	10 215	35 232
2001	231 551	-230 222	1 329	2 796	4 125
2002	214 642	-222 678	-8 037	6 505	-1 531
2003	215 251	-206 269	8 983	4 508	13 491
2004	284 253	-269 541	14 712	21 030	35 742
2005	402 834	-389 668	13 165	-4 032	9 133
2006	624 418	-603 273	21 145	-10 331	10 814
2007	774 683	-772 395	2 288	-44 283	-41 994
2008	842 064	-844 450	-2 385	5 131	2 746
2009	694 790	-681 380	13 411	12 835	26 246
2010	1 014 226	-1 004 729	9 497	8 682	18 179
<b>2009</b>					
Troisième trimestre	167 385	-161 048	6 336	8 659	14 996
Quatrième trimestre	195 624	-196 036	-413	2 510	2 097
<b>2010</b>					
Premier trimestre	210 461	-212 353	-1 891	1 409	-482
Deuxième trimestre	280 315	-272 875	7 441	486	7 926
Troisième trimestre	230 246	-230 042	204	2 705	2 909
Quatrième trimestre	293 204	-289 460	3 743	4 083	7 826
<b>2011</b>					
Premier trimestre	354 380	-346 183	8 197	1 091	9 289
Deuxième trimestre	297 316	-292 907	4 409	-2 260	2 149
Troisième trimestre	338 204	-339 100	-896	4 970	4 074
<b>2009</b>					
Septembre	68 043	-63 826	4 217	8 623	12 840
Octobre	64 636	-63 642	994	282	1 277
Novembre	65 344	-66 115	-771	348	-423
Décembre	65 643	-66 279	-636	1 880	1 244
<b>2010</b>					
Janvier	55 584	-56 720	-1 136	628	-507
Février	68 317	-68 999	-682	421	-261
Mars	86 559	-86 633	-74	360	287
Avril	83 358	-80 800	2 559	162	2 720
Mai	112 705	-107 878	4 826	332	5 158
Juin	84 252	-84 196	56	-7	48
Juillet	69 001	-69 611	-609	-119	-728
Août	76 565	-75 467	1 098	-823	274
Septembre	84 680	-84 964	-284	3 647	3 362
Octobre	87 310	-84 358	2 953	-88	2 864
Novembre	101 616	-102 020	-403	567	164
Décembre	104 277	-103 083	1 194	3 604	4 798
<b>2011</b>					
Janvier	101 422	-100 161	1 260	-225	1 036
Février	111 006	-107 359	3 647	1 192	4 839
Mars	141 953	-138 663	3 290	124	3 414
Avril	94 149	-92 070	2 079	-2 865	-786
Mai	100 750	-99 841	909	15	923
Juin	102 416	-100 995	1 421	591	2 012
Juillet	81 078	-82 416	-1 338	4 094	2 756
Août	139 429	-139 692	-263	860	597
Septembre	117 697	-116 992	705	16	721

1. Autres transactions comprend : les nouvelles émissions, les remboursements et/ou les retraits du marché à cause, entre autres, de prises de contrôle.

**Note(s) :** Dans les tableaux 1 à 14 un signe moins indique l'achat de valeurs mobilières auprès des non-résidents, c'est-à-dire une sortie de capital du Canada.

**Tableau 9**  
**Opérations de portefeuille en actions canadiennes avec les non-résidents, par zone géographique**

Période	États-Unis	Royaume-Uni	Autres pays de l'UE	Japon	Autres pays de l'OCDE	Autres pays	Total
Vecteurs							
Annuelle	v115214	v115219	v115224	v115229	v115234	v115239	v115213
Trimestrielle	v115363	v115368	v115373	v115378	v115383	v115388	v115362
Mensuelle	v115512	v115517	v115522	v115527	v115532	v115537	v115511
	millions de dollars						
1999	17 187	2 873	-4 460	467	-392	-1 330	14 346
2000	33 263	825	-4 316	-177	5 235	401	35 232
2001	7 178	-2 490	-1 443	-155	284	752	4 125
2002	1 223	-2 649	-1 448	-64	1 234	173	-1 531
2003	13 197	-2 878	2 982	-1	508	-318	13 491
2004	32 087	2 145	1 452	261	738	-941	35 742
2005	9 131	-1 185	586	-31	584	48	9 133
2006	16 487	5 715	-12 243	32	1 213	-391	10 814
2007	-15 490	-3 492	-22 727	-52	-3 869	3 636	-41 994
2008	3 820	2 260	-5 695	11	1 876	475	2 746
2009	20 773	11 394	-10 264	256	2 332	1 756	26 246
2010	13 420	3 564	-1 951	62	2 394	690	18 179
<b>2009</b>							
Troisième trimestre	9 458	7 493	-3 549	45	1 215	334	14 996
Quatrième trimestre	2 872	1 323	-3 304	159	301	746	2 097
<b>2010</b>							
Premier trimestre	-76	666	-1 408	9	263	64	-482
Deuxième trimestre	5 982	1 695	-177	25	-137	538	7 926
Troisième trimestre	3 347	621	-737	31	-64	-289	2 909
Quatrième trimestre	4 167	583	371	-4	2 331	378	7 826
<b>2011</b>							
Premier trimestre	6 099	15	1 396	-6	1 795	-10	9 289
Deuxième trimestre	2 323	-111	-965	-23	-18	942	2 149
Troisième trimestre	4 841	-350	-242	38	-313	100	4 074
<b>2009</b>							
Septembre	7 077	6 778	-1 937	-10	894	38	12 840
Octobre	894	756	-471	-7	90	14	1 277
Novembre	192	-15	-716	-13	-13	142	-423
Décembre	1 785	582	-2 117	179	224	590	1 244
<b>2010</b>							
Janvier	-19	397	-1 083	8	142	47	-507
Février	-497	303	-398	6	155	170	-261
Mars	441	-35	74	-5	-34	-154	287
Avril	1 630	738	111	1	106	135	2 720
Mai	3 902	703	142	10	-20	420	5 158
Juin	450	254	-430	15	-222	-18	48
Juillet	-67	143	-818	-3	-52	69	-728
Août	452	15	-55	18	-77	-78	274
Septembre	2 963	462	136	16	65	-280	3 362
Octobre	2 561	584	188	-19	-45	-406	2 864
Novembre	516	-590	390	-6	-28	-117	164
Décembre	1 090	589	-207	21	2 404	901	4 798
<b>2011</b>							
Janvier	829	-75	144	0	513	-376	1 036
Février	2 836	184	390	-10	1 306	132	4 839
Mars	2 434	-94	861	4	-25	235	3 414
Avril	107	-394	-662	-23	34	152	-786
Mai	1 391	-190	-447	-5	-157	331	923
Juin	825	473	145	6	104	460	2 012
Juillet	3 073	-720	314	19	55	15	2 756
Août	154	927	-68	-8	-460	52	597
Septembre	1 614	-557	-488	27	91	33	721

**Note(s) :** Dans les tableaux 1 à 14 un signe moins indique l'achat de valeurs mobilières auprès des non-résidents, c'est-à-dire une sortie de capital du Canada.

Tableau 10-1

## Opérations de portefeuille en valeurs mobilières étrangères avec les non-résidents par instruments et secteur, achats et ventes — Obligations et actions étrangères

Période	Obligations étrangères						Actions étrangères				
	Gouvernement É.-U.	Autres É.-U.	Autres étrangères	Total			É.-U.	Autres étrangères	Total		
				Achats	Ventes	Net			Achats	Ventes	Net
Vecteurs											
Annuelle	v113212	v113213	v113214	v113133	v113134	v113132	v113215	v113216	v113136	v113137	v113135
Trimestrielle	v113384	v113385	v113386	v113305	v113306	v113304	v113387	v113388	v113308	v113309	v113307
Mensuelle	v113556	v113557	v113558	v113447	v113448	v113446	v113559	v113560	v113450	v113451	v113449
	millions de dollars										
1999	-1 205	443	-1 715	-245 256	242 778	-2 477	-14 986	-5 637	-260 481	239 858	-20 623
2000	-1 507	-2 121	-335	-306 167	302 204	-3 963	-29 082	-30 883	-366 135	306 171	-59 965
2001	-2 345	226	198	-377 653	375 732	-1 920	-20 914	-14 739	-351 281	315 628	-35 653
2002	-4 054	-876	-1 299	-530 567	524 337	-6 229	-18 255	-2 997	-668 025	646 772	-21 253
2003	-3 718	-2 174	-2 082	-509 624	501 651	-7 974	-5 093	-2 606	-596 877	589 177	-7 699
2004	-4 542	-5 888	-4 860	-507 606	492 316	-15 290	-9 939	1 847	-521 719	513 627	-8 092
2005	-9 308	-11 771	-8 409	-597 027	567 539	-29 488	-17 908	-3 970	-612 915	591 037	-21 878
2006	-5 149	-12 494	-26 118	-702 981	659 220	-43 761	-19 616	-8 492	-570 708	542 600	-28 107
2007	7 158	-13 500	-22 561	-800 093	771 190	-28 902	-19 308	-11 638	-915 431	884 485	-30 946
2008	10 737	-1 446	5 063	-634 116	648 470	14 354	-6 288	-1 625	-776 488	768 574	-7 913
2009	8 408	-673	1 295	-412 533	421 563	9 030	-9 413	-6 498	-522 518	506 607	-15 911
2010	5 508	-2 588	-1 541	-513 768	515 147	1 379	-9 337	-4 134	-504 974	491 502	-13 472
<b>2009</b>											
Troisième trimestre	6 626	-612	1 478	-92 879	100 372	7 493	-1 856	-675	-136 597	134 066	-2 531
Quatrième trimestre	-2	1 398	-1 018	-102 707	103 086	378	-968	2 284	-118 625	119 941	1 316
<b>2010</b>											
Premier trimestre	792	-328	1 838	-119 383	121 684	2 301	-1 785	-4 499	-119 995	113 711	-6 285
Deuxième trimestre	3 953	-184	-1 073	-147 356	150 053	2 696	-2 879	-1 824	-153 224	148 520	-4 703
Troisième trimestre	761	-129	-208	-127 934	128 359	425	-4 977	-241	-108 214	102 996	-5 218
Quatrième trimestre	2	-1 947	-2 098	-119 095	115 051	-4 043	304	2 430	-123 541	126 275	2 734
<b>2011</b>											
Premier trimestre	817	633	-678	-125 740	126 511	772	-3 774	391	-135 816	132 433	-3 383
Deuxième trimestre	8 876	-24	-1 404	-108 709	116 157	7 448	-8 033	-2 377	-122 181	111 771	-10 410
Troisième trimestre	2 417	489	125	-99 866	102 896	3 030	-6 976	-819	-123 970	116 175	-7 795
<b>2009</b>											
Septembre	3 042	-494	1 545	-38 813	42 906	4 093	-419	1 515	-52 622	53 718	1 096
Octobre	1 901	228	-315	-29 545	31 359	1 813	461	1 398	-46 439	48 298	1 859
Novembre	-1 284	557	-372	-42 679	41 581	-1 098	-124	707	-34 592	35 176	583
Décembre	-619	613	-331	-30 483	30 146	-337	-1 305	178	-37 594	36 467	-1 127
<b>2010</b>											
Janvier	3 863	-169	1 862	-29 016	34 573	5 557	-824	1 095	-33 575	33 845	271
Février	-1 158	-209	-437	-40 101	38 297	-1 804	-127	-1 649	-36 832	35 057	-1 776
Mars	-1 913	49	413	-50 266	48 814	-1 452	-834	-3 946	-49 589	44 809	-4 780
Avril	518	-400	-103	-45 812	45 827	15	-528	-66	-41 323	40 729	-594
Mai	3 063	564	1 664	-46 066	51 357	5 291	-2 066	27	-66 009	63 970	-2 039
Juin	372	-348	-2 634	-55 478	52 868	-2 610	-286	-1 784	-45 891	43 821	-2 070
Juillet	1 677	-252	35	-37 594	39 054	1 461	-997	1 526	-34 619	35 148	529
Août	82	395	-361	-47 444	47 560	116	-1 862	-645	-34 521	32 014	-2 507
Septembre	-998	-272	119	-42 896	41 745	-1 152	-2 117	-1 122	-39 074	35 834	-3 239
Octobre	2 360	-938	-754	-28 004	28 672	668	42	884	-39 768	40 694	927
Novembre	-2 599	-623	-1 175	-49 388	44 991	-4 397	-1 117	1 351	-45 072	45 305	233
Décembre	242	-386	-169	-41 702	41 388	-314	1 379	195	-38 701	40 275	1 574
<b>2011</b>											
Janvier	671	22	-375	-36 610	36 929	319	-1 771	90	-40 893	39 212	-1 680
Février	-2 310	844	-424	-40 040	38 150	-1 889	-1 326	938	-40 593	40 205	-388
Mars	2 455	-234	121	-49 090	51 432	2 342	-677	-637	-54 330	53 016	-1 315
Avril	2 777	264	-587	-33 733	36 186	2 453	-559	227	-38 504	38 172	-332
Mai	2 619	-401	173	-34 727	37 117	2 391	-4 926	-1 267	-46 296	40 103	-6 193
Juin	3 481	113	-990	-40 249	42 853	2 604	-2 548	-1 337	-37 381	33 496	-3 885
Juillet	588	-14	588	-31 504	32 667	1 163	-2 024	-754	-35 587	32 808	-2 779
Août	2 055	-444	-211	-38 111	39 510	1 399	-3 667	-12	-48 018	44 339	-3 680
Septembre	-226	946	-252	-30 250	30 719	469	-1 285	-52	-40 365	39 028	-1 337

**Note(s) :** Dans les tableaux 1 à 14 un signe moins indique l'achat de valeurs mobilières auprès des non-résidents, c'est-à-dire une sortie de capital du Canada.

Tableau 10-2

## Opérations de portefeuille en valeurs mobilières étrangères avec les non-résidents par instruments et secteur, achats et ventes — Marché monétaire étranger et total

Période	Marché monétaire étranger						Total, valeurs mobilières étrangères
	Gouvernement É.-U.	Autres É.-U.	Autres étrangers	Total			
				Achats	Ventes	Net	
Vecteurs							
Annuelle	v30424747	v30424748	v30424749	v30424745	v30424746	v30424744	v113131
Trimestrielle	v30424753	v30424754	v30424755	v30424751	v30424752	v30424750	v113303
Mensuelle	v30424759	v30424760	v30424761	v30424757	v30424758	v30424756	v113445
millions de dollars							
1999	..	..	..	..	..	..	-23 101
2000	..	..	..	..	..	..	-63 927
2001	..	..	..	..	..	..	-37 573
2002	-1 434	-788	385	-89 347	87 511	-1 837	-29 319
2003	109	-1 392	-2 097	-104 897	101 516	-3 381	-19 054
2004	1 296	-460	-1 823	-128 332	127 345	-987	-24 369
2005	-307	306	-2 088	-159 954	157 865	-2 089	-53 455
2006	-319	-2 973	-3 507	-225 647	218 847	-6 800	-78 668
2007	901	3 047	7 473	-229 486	240 907	11 422	-48 426
2008	227	1 696	3 289	-130 124	135 337	5 212	11 653
2009	-1 796	152	-203	-65 627	63 781	-1 847	-8 727
2010	-1 937	571	-1 077	-84 347	81 904	-2 442	-14 535
<b>2009</b>							
Troisième trimestre	264	83	-31	-14 957	15 274	317	5 278
Quatrième trimestre	-19	-235	-96	-19 096	18 746	-350	1 344
<b>2010</b>							
Premier trimestre	-1 296	47	53	-18 957	17 761	-1 196	-5 179
Deuxième trimestre	136	491	118	-19 473	20 217	744	-1 263
Troisième trimestre	-1 882	-76	-382	-29 640	27 300	-2 340	-7 133
Quatrième trimestre	1 106	110	-866	-16 277	16 627	350	-960
<b>2011</b>							
Premier trimestre	36	-431	131	-16 346	16 082	-264	-2 875
Deuxième trimestre	895	-225	231	-12 181	13 081	901	-2 062
Troisième trimestre	556	-24	-340	-11 164	11 356	192	-4 573
<b>2009</b>							
Septembre	-665	-88	233	-5 151	4 631	-520	4 669
Octobre	99	-68	331	-5 173	5 536	363	4 035
Novembre	-1 421	-14	-79	-8 001	6 487	-1 514	-2 029
Décembre	1 303	-153	-349	-5 922	6 723	801	-663
<b>2010</b>							
Janvier	-552	216	-37	-5 951	5 578	-373	5 455
Février	-784	63	-29	-5 858	5 109	-749	-4 328
Mars	39	-232	118	-7 148	7 074	-75	-6 306
Avril	304	276	-168	-6 019	6 431	412	-167
Mai	-550	75	158	-5 810	5 492	-317	2 935
Juin	382	140	127	-7 644	8 293	650	-4 030
Juillet	-392	37	-163	-13 383	12 864	-519	1 471
Août	-830	-80	-103	-8 765	7 752	-1 013	-3 404
Septembre	-660	-32	-116	-7 492	6 684	-809	-5 200
Octobre	-1 410	279	-397	-5 560	4 031	-1 528	66
Novembre	1 498	-55	-242	-5 681	6 882	1 201	-2 963
Décembre	1 018	-114	-227	-5 037	5 714	677	1 937
<b>2011</b>							
Janvier	-551	-99	124	-5 364	4 838	-526	-1 888
Février	-306	-329	196	-4 940	4 500	-440	-2 716
Mars	893	-3	-189	-6 043	6 744	701	1 729
Avril	505	-88	56	-3 515	3 988	472	2 594
Mai	108	-20	39	-4 084	4 212	128	-3 675
Juin	282	-117	136	-4 581	4 882	301	-980
Juillet	-98	31	-124	-4 296	4 105	-191	-1 807
Août	228	134	-131	-3 096	3 328	232	-2 049
Septembre	426	-189	-86	-3 772	3 923	151	-718

**Note(s) :** Dans les tableaux 1 à 14 un signe moins indique l'achat de valeurs mobilières auprès des non-résidents, c'est-à-dire une sortie de capital du Canada.

**Tableau 11-1**  
**Opérations de portefeuille en obligations étrangères avec les non-résidents, achats et ventes selon la zone géographique — États-Unis, Royaume-Uni, Autres pays de l'Union européenne**

Période	États-Unis			Royaume-Uni			Autres pays de l'Union européenne		
	Achats	Ventes	Net	Achats	Ventes	Net	Achats	Ventes	Net
Vecteurs									
Annuelle	v115177	v115178	v115176	v115180	v115181	v115179	v115183	v115184	v115182
Trimestrielle	v115326	v115327	v115325	v115329	v115330	v115328	v115332	v115333	v115331
Mensuelle	v115475	v115476	v115474	v115478	v115479	v115477	v115481	v115482	v115480
	millions de dollars								
1999	-207 759	203 149	-4 609	-29 772	29 762	-10	-4 287	4 557	270
2000	-265 124	261 923	-3 201	-22 692	21 732	-960	-15 301	14 758	-543
2001	-348 017	344 663	-3 354	-12 090	13 205	1 116	-9 093	8 717	-375
2002	-482 335	479 042	-3 293	-34 514	28 371	-6 143	-8 523	8 411	-112
2003	-449 146	444 541	-4 605	-38 563	33 204	-5 359	-6 439	6 199	-240
2004	-426 633	414 726	-11 907	-52 066	36 140	-15 926	-9 077	9 554	477
2005	-510 658	493 787	-16 871	-64 945	45 755	-19 190	-9 983	11 620	1 636
2006	-576 004	560 969	-15 035	-88 951	58 392	-30 559	-23 520	21 116	-2 403
2007	-715 329	707 420	-7 910	-51 344	33 794	-17 550	-16 109	12 500	-3 609
2008	-585 726	599 472	13 746	-34 342	29 752	-4 590	-4 409	4 962	553
2009	-354 142	356 041	1 899	-32 269	33 807	1 538	-7 297	8 372	1 075
2010	-414 309	413 335	-974	-43 040	41 960	-1 081	-7 414	7 639	225
<b>2009</b>									
Troisième trimestre	-81 958	86 602	4 643	-5 273	5 638	365	-913	2 050	1 137
Quatrième trimestre	-87 295	87 231	-63	-5 826	6 182	356	-4 198	3 895	-303
<b>2010</b>									
Premier trimestre	-97 698	95 614	-2 083	-7 626	9 589	1 964	-1 718	1 764	46
Deuxième trimestre	-117 813	118 576	763	-14 269	15 035	766	-2 788	2 352	-436
Troisième trimestre	-101 023	102 301	1 277	-12 216	9 592	-2 624	-1 352	2 275	922
Quatrième trimestre	-97 774	96 844	-931	-8 930	7 743	-1 186	-1 555	1 248	-307
<b>2011</b>									
Premier trimestre	-109 461	111 728	2 267	-6 461	7 149	688	-2 088	1 561	-528
Deuxième trimestre	-90 807	99 372	8 565	-7 795	6 053	-1 743	-1 736	3 495	1 759
Troisième trimestre	-87 681	88 624	942	-4 535	5 234	698	-1 815	1 660	-156
<b>2009</b>									
Septembre	-33 957	35 503	1 545	-2 181	3 026	845	-630	1 703	1 073
Octobre	-25 969	27 863	1 895	-1 694	2 013	319	-499	180	-320
Novembre	-34 293	33 962	-331	-3 057	2 542	-515	-2 794	3 348	554
Décembre	-27 033	25 406	-1 627	-1 076	1 627	551	-904	367	-537
<b>2010</b>									
Janvier	-24 080	27 056	2 976	-1 566	3 329	1 763	-565	815	250
Février	-33 492	30 462	-3 030	-2 215	2 191	-24	-723	568	-155
Mars	-40 125	38 096	-2 029	-3 845	4 069	224	-430	381	-49
Avril	-35 934	35 716	-218	-4 777	5 669	892	-1 531	392	-1 139
Mai	-36 890	38 525	1 635	-4 048	6 724	2 676	-661	1 156	495
Juin	-44 990	44 335	-655	-5 444	2 642	-2 802	-596	804	208
Juillet	-29 699	31 189	1 491	-4 588	3 279	-1 309	-579	941	362
Août	-38 798	35 940	-2 858	-3 746	3 271	-475	-295	378	83
Septembre	-32 527	35 172	2 645	-3 882	3 042	-840	-479	956	477
Octobre	-22 285	23 265	980	-3 458	2 369	-1 090	-347	318	-29
Novembre	-39 682	37 768	-1 914	-3 606	2 707	-899	-1 038	834	-204
Décembre	-35 807	35 811	4	-1 865	2 667	802	-170	95	-74
<b>2011</b>									
Janvier	-31 130	31 789	660	-2 279	3 035	756	-796	248	-547
Février	-34 670	35 197	526	-1 527	1 484	-44	-815	368	-447
Mars	-43 661	44 742	1 081	-2 655	2 630	-24	-478	945	467
Avril	-27 437	31 212	3 775	-3 095	1 883	-1 211	-363	1 132	770
Mai	-28 951	31 270	2 319	-3 033	2 387	-646	-214	896	683
Juin	-34 419	36 890	2 471	-1 667	1 782	115	-1 160	1 467	307
Juillet	-27 791	26 983	-808	-1 048	1 897	849	-588	850	262
Août	-32 718	34 585	1 867	-2 262	2 009	-253	-923	483	-439
Septembre	-27 173	27 057	-116	-1 225	1 328	103	-305	326	22

**Note(s) :** Dans les tableaux 1 à 14 un signe moins indique l'achat de valeurs mobilières auprès des non-résidents, c'est-à-dire une sortie de capital du Canada.

Tableau 11-2

## Opérations de portefeuille en obligations étrangères avec les non-résidents, achats et ventes selon la zone géographique — Japon, autres pays de l'OCDE, autres pays et total

Période	Japon			Autres pays de l'OCDE			Autres pays			Total		
	Achats	Ventes	Net	Achats	Ventes	Net	Achats	Ventes	Net	Achats	Ventes	Obligations
Vecteurs												
Annuelle	v115186	v115187	v115185	v115189	v115190	v115188	v115192	v115193	v115191	v113133	v113134	v113132
Trimestrielle	v115335	v115336	v115334	v115338	v115339	v115337	v115341	v115342	v115340	v113305	v113306	v113304
Mensuelle	v115484	v115485	v115483	v115487	v115488	v115486	v115490	v115491	v115489	v113447	v113448	v113446
	millions de dollars											
1999	-1 238	912	-325	-651	573	-79	-1 550	3 826	2 276	-245 256	242 778	-2 477
2000	-576	439	-137	-516	675	159	-1 958	2 677	719	-306 167	302 204	-3 963
2001	-1 239	985	-254	-776	912	136	-6 438	7 249	811	-377 653	375 732	-1 920
2002	-729	661	-68	-701	1 441	740	-3 765	6 412	2 646	-530 567	524 337	-6 229
2003	-1 043	531	-512	-1 336	1 454	118	-13 095	15 720	2 625	-509 624	501 651	-7 974
2004	-731	832	101	-1 376	1 495	119	-17 724	29 569	11 846	-507 606	492 316	-15 290
2005	-535	1 048	513	-1 877	2 165	288	-9 029	13 164	4 135	-597 027	567 539	-29 488
2006	-778	1 471	693	-4 581	3 254	-1 327	-9 146	14 017	4 871	-702 981	659 220	-43 761
2007	-2 458	3 267	809	-6 874	4 818	-2 055	-7 979	9 392	1 413	-800 093	771 190	-28 902
2008	-1 532	2 058	527	-2 646	2 361	-285	-5 462	9 866	4 404	-634 116	648 470	14 354
2009	-5 506	5 810	304	-2 470	4 227	1 756	-10 848	13 305	2 457	-412 533	421 563	9 030
2010	-16 677	15 825	-852	-3 958	2 515	-1 443	-28 371	33 875	5 504	-513 768	515 147	1 379
<b>2009</b>												
Troisième trimestre	-2 303	2 199	-104	-491	1 064	573	-1 941	2 819	878	-92 879	100 372	7 493
Quatrième trimestre	-835	1 357	522	-1 036	801	-235	-3 517	3 619	102	-102 707	103 086	378
<b>2010</b>												
Premier trimestre	-4 820	4 705	-115	-842	513	-329	-6 680	9 499	2 819	-119 383	121 684	2 301
Deuxième trimestre	-1 941	1 501	-439	-1 049	669	-380	-9 496	11 919	2 423	-147 356	150 053	2 696
Troisième trimestre	-5 560	5 458	-101	-586	521	-65	-7 196	8 212	1 015	-127 934	128 359	425
Quatrième trimestre	-4 357	4 160	-197	-1 480	811	-669	-4 999	4 245	-753	-119 095	115 051	-4 043
<b>2011</b>												
Premier trimestre	-4 245	3 025	-1 220	-953	290	-664	-2 531	2 759	228	-125 740	126 511	772
Deuxième trimestre	-2 450	1 054	-1 396	-1 230	239	-991	-4 690	5 944	1 253	-108 709	116 157	7 448
Troisième trimestre	-621	1 103	482	-501	146	-355	-4 712	6 130	1 418	-99 866	102 896	3 030
<b>2009</b>												
Septembre	-1 084	959	-125	-327	812	486	-634	902	268	-38 813	42 906	4 093
Octobre	-183	228	45	-398	244	-154	-802	831	29	-29 545	31 359	1 813
Novembre	-611	263	-348	-244	338	94	-1 680	1 128	-552	-42 679	41 581	-1 098
Décembre	-41	866	825	-394	220	-174	-1 035	1 660	626	-30 483	30 146	-337
<b>2010</b>												
Janvier	-958	1 629	671	-48	28	-21	-1 800	1 717	-83	-29 016	34 573	5 557
Février	-591	1 085	494	-681	188	-493	-2 398	3 803	1 404	-40 101	38 297	-1 804
Mars	-3 271	1 991	-1 280	-113	297	184	-2 482	3 980	1 498	-50 266	48 814	-1 452
Avril	-488	778	290	-694	44	-651	-2 388	3 228	840	-45 812	45 827	15
Mai	-1 215	411	-804	-37	342	306	-3 216	4 200	983	-46 066	51 357	5 291
Juin	-238	312	74	-319	284	-35	-3 892	4 491	599	-55 478	52 868	-2 610
Juillet	-138	832	693	-79	157	78	-2 511	2 656	146	-37 594	39 054	1 461
Août	-1 079	3 243	2 164	-98	314	216	-3 427	4 414	987	-47 444	47 560	116
Septembre	-4 342	1 384	-2 959	-409	51	-358	-1 258	1 141	-117	-42 896	41 745	-1 152
Octobre	-290	1 286	996	-442	287	-156	-1 182	1 148	-34	-28 004	28 672	668
Novembre	-1 712	1 573	-139	-636	186	-449	-2 714	1 922	-792	-49 388	44 991	-4 397
Décembre	-2 355	1 301	-1 055	-402	338	-64	-1 103	1 176	73	-41 702	41 388	-314
<b>2011</b>												
Janvier	-1 145	836	-309	-567	61	-505	-695	959	265	-36 610	36 929	319
Février	-2 166	252	-1 914	-203	82	-122	-658	769	111	-40 040	38 150	-1 889
Mars	-934	1 937	1 004	-183	147	-37	-1 178	1 031	-147	-49 090	51 432	2 342
Avril	-1 332	219	-1 113	-38	78	39	-1 469	1 662	193	-33 733	36 186	2 453
Mai	-223	410	186	-684	110	-575	-1 621	2 044	423	-34 727	37 117	2 391
Juin	-895	425	-470	-508	52	-456	-1 600	2 237	637	-40 249	42 853	2 604
Juillet	-93	363	270	-19	32	13	-1 966	2 542	577	-31 504	32 667	1 163
Août	-333	501	168	-302	64	-238	-1 574	1 869	294	-38 111	39 510	1 399
Septembre	-195	239	44	-181	50	-130	-1 172	1 719	547	-30 250	30 719	469

**Note(s) :** Dans les tableaux 1 à 14 un signe moins indique l'achat de valeurs mobilières auprès des non-résidents, c'est-à-dire une sortie de capital du Canada.

Tableau 12-1

## Opérations de portefeuille en actions étrangères avec les non-résidents, achats et ventes selon la zone géographique – États-Unis, Royaume-Uni, Autres pays de l'Union européenne

Période	États-Unis			Royaume-Uni			Autres pays de l'Union européenne		
	Achats	Ventes	Net	Achats	Ventes	Net	Achats	Ventes	Net
Vecteurs									
Annuelle	v115196	v115197	v115195	v115199	v115200	v115198	v115202	v115203	v115201
Trimestrielle	v115345	v115346	v115344	v115348	v115349	v115347	v115351	v115352	v115350
Mensuelle	v115494	v115495	v115493	v115497	v115498	v115496	v115500	v115501	v115499
	millions de dollars								
1999	-197 973	176 579	-21 394	-14 327	14 378	51	-11 956	12 751	795
2000	-257 744	220 083	-37 660	-41 200	35 474	-5 726	-35 487	17 253	-18 234
2001	-223 791	200 215	-23 575	-86 707	80 295	-6 412	-16 117	14 066	-2 052
2002	-338 372	312 652	-25 719	-270 137	267 944	-2 193	-20 593	19 725	-868
2003	-229 057	228 387	-670	-297 540	293 969	-3 572	-18 767	15 549	-3 218
2004	-182 827	182 985	158	-275 227	272 916	-2 311	-25 996	23 586	-2 410
2005	-205 084	220 847	15 764	-321 498	296 465	-25 033	-35 938	37 741	1 803
2006	-305 548	296 701	-8 847	-128 481	127 333	-1 148	-67 425	59 526	-7 899
2007	-401 701	390 531	-11 170	-194 774	214 079	19 305	-207 043	212 052	5 009
2008	-399 829	391 003	-8 826	-180 873	174 177	-6 696	-134 625	143 110	8 485
2009	-368 733	358 058	-10 675	-23 431	23 288	-143	-59 578	58 870	-708
2010	-370 238	351 827	-18 411	-21 508	22 423	915	-47 608	54 266	6 658
<b>2009</b>									
Troisième trimestre	-99 889	98 690	-1 198	-6 364	6 019	-345	-13 036	12 381	-656
Quatrième trimestre	-82 789	83 419	630	-5 429	5 721	292	-13 684	15 023	1 339
<b>2010</b>									
Premier trimestre	-84 565	79 271	-5 295	-5 274	5 418	144	-11 343	11 910	566
Deuxième trimestre	-114 194	107 764	-6 429	-7 284	6 616	-668	-13 826	17 122	3 296
Troisième trimestre	-81 832	74 817	-7 015	-3 511	4 340	829	-9 745	11 883	2 138
Quatrième trimestre	-89 648	89 976	328	-5 439	6 049	610	-12 694	13 351	657
<b>2011</b>									
Premier trimestre	-101 192	97 177	-4 015	-5 482	4 917	-566	-13 740	15 369	1 629
Deuxième trimestre	-81 270	72 615	-8 656	-4 771	5 041	270	-17 780	19 942	2 161
Troisième trimestre	-90 127	84 422	-5 704	-5 735	4 677	-1 058	-10 956	11 377	422
<b>2009</b>									
Septembre	-37 600	37 603	3	-2 438	2 594	155	-5 851	6 007	156
Octobre	-32 618	34 117	1 499	-2 365	1 979	-386	-5 754	6 080	326
Novembre	-23 350	23 966	616	-1 479	2 267	788	-5 002	4 892	-110
Décembre	-26 821	25 337	-1 484	-1 585	1 474	-111	-2 929	4 052	1 123
<b>2010</b>									
Janvier	-23 876	22 214	-1 662	-1 332	1 535	203	-3 563	4 781	1 218
Février	-26 590	25 486	-1 104	-1 421	1 467	46	-3 192	2 764	-427
Mars	-34 100	31 571	-2 529	-2 520	2 415	-105	-4 589	4 364	-225
Avril	-31 543	30 743	-800	-2 049	1 913	-136	-2 616	3 635	1 019
Mai	-47 936	44 775	-3 162	-3 327	2 991	-336	-7 317	8 573	1 256
Juin	-34 714	32 247	-2 467	-1 908	1 713	-196	-3 893	4 914	1 021
Juillet	-27 258	25 398	-1 860	-903	1 395	492	-2 948	4 756	1 808
Août	-26 276	23 362	-2 914	-1 200	1 290	90	-3 023	3 187	164
Septembre	-28 298	26 057	-2 241	-1 408	1 655	247	-3 774	3 940	166
Octobre	-29 338	29 696	358	-1 651	1 715	64	-4 116	4 391	275
Novembre	-33 305	31 900	-1 404	-2 277	2 333	56	-4 285	4 651	367
Décembre	-27 005	28 379	1 374	-1 512	2 002	489	-4 293	4 308	15
<b>2011</b>									
Janvier	-30 450	27 465	-2 985	-1 516	1 980	464	-3 973	4 649	676
Février	-30 537	29 610	-927	-2 108	1 456	-652	-3 423	4 421	998
Mars	-40 205	40 103	-103	-1 858	1 480	-378	-6 344	6 299	-45
Avril	-24 132	23 658	-475	-1 377	1 745	368	-5 157	7 135	1 977
Mai	-31 100	25 492	-5 608	-1 780	1 544	-236	-7 723	9 051	1 328
Juin	-26 038	23 465	-2 573	-1 615	1 753	138	-4 900	3 756	-1 144
Juillet	-26 975	24 719	-2 256	-1 460	910	-550	-2 840	3 243	403
Août	-35 227	31 905	-3 321	-2 073	2 166	93	-3 757	4 095	338
Septembre	-27 925	27 798	-127	-2 201	1 601	-601	-4 359	4 039	-320

**Note(s) :** Dans les tableaux 1 à 14 un signe moins indique l'achat de valeurs mobilières auprès des non-résidents, c'est-à-dire une sortie de capital du Canada.

Tableau 12-2

Opérations de portefeuille en actions étrangères avec les non-résidents, achats et ventes selon la zone géographique  
— Japon, autres pays de l'OCDE, autres pays et total

Période	Japon			Autres pays de l'OCDE			Autres pays			Total		
	Achats	Ventes	Net	Achats	Ventes	Net	Achats	Ventes	Net	Achats	Ventes	Actions
Vecteurs												
Annuelle	v115205	v115206	v115204	v115208	v115209	v115207	v115211	v115212	v115210	v113136	v113137	v113135
Trimestrielle	v115354	v115355	v115353	v115357	v115358	v115356	v115360	v115361	v115359	v113308	v113309	v113307
Mensuelle	v115503	v115504	v115502	v115506	v115507	v115505	v115509	v115510	v115508	v113450	v113451	v113449
	millions de dollars											
1999	-5 277	5 560	283	-4 242	4 274	32	-26 706	26 316	-390	-260 481	239 858	-20 623
2000	-4 973	7 097	2 124	-6 532	6 532	-1	-20 200	19 732	-468	-366 135	306 171	-59 965
2001	-5 221	4 166	-1 055	-5 644	4 529	-1 115	-13 801	12 356	-1 444	-351 281	315 628	-35 653
2002	-4 956	5 191	235	-5 781	4 552	-1 230	-28 185	36 708	8 523	-668 025	646 772	-21 253
2003	-5 783	5 460	-322	-8 804	5 787	-3 017	-36 925	40 025	3 100	-596 877	589 177	-7 699
2004	-5 521	5 073	-449	-8 131	7 954	-177	-24 017	21 113	-2 904	-521 719	513 627	-8 092
2005	-5 373	4 410	-964	-7 110	6 775	-335	-37 913	24 799	-13 113	-612 915	591 037	-21 878
2006	-5 472	5 080	-392	-9 458	8 336	-1 122	-54 323	45 623	-8 700	-570 708	542 600	-28 107
2007	-14 499	9 905	-4 595	-34 946	16 180	-18 766	-62 468	41 739	-20 729	-915 431	884 485	-30 946
2008	-8 483	9 769	1 286	-12 891	11 881	-1 010	-39 786	38 635	-1 151	-776 488	768 574	-7 913
2009	-10 854	11 130	275	-13 908	13 566	-342	-46 015	41 695	-4 320	-522 518	506 607	-15 911
2010	-9 724	11 363	1 639	-9 819	10 424	606	-46 077	41 199	-4 878	-504 974	491 502	-13 472
<b>2009</b>												
Troisième trimestre	-2 732	2 796	65	-3 360	3 787	426	-11 216	10 393	-823	-136 597	134 066	-2 531
Quatrième trimestre	-2 691	2 932	240	-2 773	3 177	404	-11 259	9 669	-1 590	-118 625	119 941	1 316
<b>2010</b>												
Premier trimestre	-2 863	3 082	219	-3 089	3 287	198	-12 861	10 743	-2 118	-119 995	113 711	-6 285
Deuxième trimestre	-1 850	2 525	675	-2 390	2 484	94	-13 681	12 009	-1 672	-153 224	148 520	-4 703
Troisième trimestre	-2 081	2 143	62	-1 966	1 824	-143	-9 080	7 990	-1 089	-108 214	102 996	-5 218
Quatrième trimestre	-2 930	3 613	683	-2 374	2 829	456	-10 456	10 456	0	-123 541	126 275	2 734
<b>2011</b>												
Premier trimestre	-2 313	2 313	0	-2 854	2 987	133	-10 234	9 671	-563	-135 816	132 433	-3 383
Deuxième trimestre	-3 312	3 523	211	-5 451	3 069	-2 382	-9 596	7 580	-2 016	-122 181	111 771	-10 410
Troisième trimestre	-2 665	2 995	330	-4 507	3 393	-1 114	-9 981	9 311	-670	-123 970	116 175	-7 795
<b>2009</b>												
Septembre	-998	1 150	152	-1 386	1 937	551	-4 348	4 427	79	-52 622	53 718	1 096
Octobre	-1 045	1 364	319	-977	1 193	216	-3 680	3 565	-115	-46 439	48 298	1 859
Novembre	-579	352	-227	-937	731	-206	-3 245	2 968	-277	-34 592	35 176	583
Décembre	-1 067	1 216	149	-859	1 253	394	-4 334	3 136	-1 198	-37 594	36 467	-1 127
<b>2010</b>												
Janvier	-799	998	198	-917	1 104	187	-3 087	3 212	125	-33 575	33 845	271
Février	-418	791	373	-1 276	1 248	-28	-3 936	3 300	-636	-36 832	35 057	-1 776
Mars	-1 646	1 293	-353	-896	935	39	-5 838	4 230	-1 607	-49 589	44 809	-4 780
Avril	-573	677	104	-799	860	61	-3 743	2 900	-842	-41 323	40 729	-594
Mai	-356	1 012	656	-804	733	-71	-6 270	5 887	-382	-66 009	63 970	-2 039
Juin	-921	836	-85	-786	891	105	-3 669	3 221	-448	-45 891	43 821	-2 070
Juillet	-720	834	113	-725	689	-35	-2 065	2 075	11	-34 619	35 148	529
Août	-445	487	42	-519	499	-20	-3 058	3 189	131	-34 521	32 014	-2 507
Septembre	-915	822	-93	-723	635	-88	-3 956	2 726	-1 231	-39 074	35 834	-3 239
Octobre	-910	1 093	184	-683	800	116	-3 071	2 999	-72	-39 768	40 694	927
Novembre	-907	1 322	414	-836	1 097	261	-3 463	4 002	540	-45 072	45 305	233
Décembre	-1 113	1 198	85	-855	933	78	-3 923	3 455	-468	-38 701	40 275	1 574
<b>2011</b>												
Janvier	-439	625	186	-960	861	-100	-3 554	3 633	79	-40 893	39 212	-1 680
Février	-543	824	281	-957	1 111	154	-3 025	2 783	-242	-40 593	40 205	-388
Mars	-1 331	864	-467	-936	1 015	78	-3 655	3 255	-400	-54 330	53 016	-1 315
Avril	-331	2 016	1 685	-3 845	915	-2 930	-3 662	2 705	-957	-38 504	38 172	-332
Mai	-1 956	614	-1 343	-655	905	249	-3 082	2 498	-584	-46 296	40 103	-6 193
Juin	-1 025	894	-131	-951	1 250	299	-2 852	2 377	-475	-37 381	33 496	-3 885
Juillet	-777	540	-237	-1 003	890	-113	-2 531	2 506	-25	-35 587	32 808	-2 779
Août	-835	606	-228	-2 321	1 423	-898	-3 805	4 143	338	-48 018	44 339	-3 680
Septembre	-1 053	1 848	795	-1 182	1 080	-102	-3 645	2 662	-983	-40 365	39 028	-1 337

**Note(s) :** Dans les tableaux 1 à 14 un signe moins indique l'achat de valeurs mobilières auprès des non-résidents, c'est-à-dire une sortie de capital du Canada.



Tableau 13-1

## Prêts avec clauses de rachat selon la valeur mobilière auprès des non-résidents — Valeurs mobilières canadiennes

Période	Actif			Passif			Total		
	Ventes	Achats	Net	Ventes	Achats	Net	Ventes	Achats	Net
millions de dollars									
2001	676 252	-676 946	-694	655 137	-656 700	-1 563	1 331 389	-1 333 646	-2 257
2002	526 098	-529 875	-3 776	873 344	-867 806	5 537	1 399 442	-1 397 681	1 761
2003	732 915	-730 905	2 011	1 136 897	-1 133 193	3 705	1 869 812	-1 864 098	5 716
2004	764 823	-760 172	4 652	1 099 175	-1 101 310	-2 135	1 863 998	-1 861 482	2 517
2005	567 573	-563 101	4 473	1 050 985	-1 050 451	535	1 618 558	-1 613 552	5 008
2006	949 623	-952 630	-3 007	1 386 076	-1 375 056	11 020	2 335 699	-2 327 686	8 013
2007	1 227 391	-1 232 062	-4 672	1 554 326	-1 566 036	-11 710	2 781 717	-2 798 098	-16 382
2008	1 518 650	-1 519 632	-982	1 516 384	-1 517 508	-1 125	3 035 034	-3 037 140	-2 107
2009	2 006 338	-2 008 126	-1 789	1 676 449	-1 681 278	-4 832	3 682 787	-3 689 404	-6 621
2010	2 472 835	-2 473 603	-767	1 228 868	-1 225 617	3 253	3 701 703	-3 699 220	2 486
<b>2009</b>									
Troisième trimestre	605 650	-608 225	-2 577	347 677	-346 417	1 259	953 327	-954 642	-1 318
Quatrième trimestre	545 429	-542 794	2 635	337 538	-338 382	-843	882 967	-881 176	1 792
<b>2010</b>									
Premier trimestre	640 927	-646 801	-5 875	319 792	-316 215	3 576	960 719	-963 016	-2 299
Deuxième trimestre	655 021	-654 144	878	317 021	-320 115	-3 094	972 042	-974 259	-2 216
Troisième trimestre	720 633	-716 786	3 847	298 732	-299 880	-1 149	1 019 365	-1 016 666	2 698
Quatrième trimestre	456 254	-455 872	382	293 324	-289 405	3 919	749 578	-745 277	4 301
<b>2011</b>									
Premier trimestre	485 548	-483 583	1 966	382 481	-381 632	849	868 029	-865 215	2 815
Deuxième trimestre	532 580	-536 137	-3 558	279 616	-277 986	1 631	812 196	-814 123	-1 927
Troisième trimestre	431 393	-431 616	-223	260 248	-263 394	-3 147	691 641	-695 010	-3 370
<b>2009</b>									
Septembre	212 148	-208 691	3 458	146 007	-142 380	3 627	358 155	-351 071	7 085
Octobre	171 883	-176 473	-4 590	117 552	-115 396	2 156	289 435	-291 869	-2 434
Novembre	175 460	-166 769	8 691	107 215	-115 285	-8 070	282 675	-282 054	621
Décembre	198 087	-199 551	-1 465	112 771	-107 702	5 069	310 858	-307 253	3 604
<b>2010</b>									
Janvier	177 755	-183 342	-5 586	89 232	-88 648	583	266 987	-271 990	-5 003
Février	235 399	-235 745	-346	83 137	-80 459	2 678	318 536	-316 204	2 332
Mars	227 772	-227 715	57	147 422	-147 107	315	375 194	-374 822	372
Avril	198 571	-199 557	-986	143 647	-144 649	-1 002	342 218	-344 206	-1 988
Mai	220 728	-216 926	3 802	90 253	-99 948	-9 695	310 981	-316 874	-5 893
Juin	235 721	-237 659	-1 938	83 121	-75 518	7 603	318 842	-313 177	5 665
Juillet	251 064	-255 347	-4 283	101 434	-103 953	-2 519	352 498	-359 300	-6 802
Août	269 807	-264 470	5 337	89 627	-90 953	-1 327	359 434	-355 423	4 010
Septembre	199 762	-196 969	2 793	107 672	-104 974	2 698	307 434	-301 943	5 491
Octobre	160 023	-161 743	-1 719	90 992	-91 593	-601	251 015	-253 336	-2 320
Novembre	150 195	-145 393	4 802	102 594	-107 219	-4 625	252 789	-252 612	1 177
Décembre	146 036	-148 736	-2 701	99 737	-90 594	9 143	245 773	-239 330	6 442
<b>2011</b>									
Janvier	140 788	-143 498	-2 709	127 905	-124 498	3 407	268 693	-267 996	698
Février	153 290	-149 817	3 473	132 260	-136 264	-4 004	285 550	-286 081	-531
Mars	191 470	-190 269	1 202	122 317	-120 870	1 446	313 787	-311 139	2 648
Avril	131 386	-135 530	-4 144	88 604	-86 127	2 478	219 990	-221 657	-1 666
Mai	187 931	-187 319	612	87 174	-91 316	-4 141	275 105	-278 635	-3 529
Juin	213 263	-213 288	-25	103 837	-100 543	3 294	317 100	-313 831	3 269
Juillet	157 265	-154 762	2 504	95 353	-92 857	2 495	252 618	-247 619	4 999
Août	145 159	-146 666	-1 507	94 944	-95 880	-936	240 103	-242 546	-2 443
Septembre	128 968	-130 189	-1 220	69 951	-74 657	-4 705	198 919	-204 846	-5 925

**Note(s) :** Dans les tableaux 1 à 14 un signe moins indique l'achat de valeurs mobilières auprès des non-résidents, c'est-à-dire une sortie de capital du Canada.

**Tableau 13-2**  
**Prêts avec clauses de rachat selon la valeur mobilière auprès des non-résidents — Valeurs mobilières étrangères**

Période	Actif			Passif			Total		
	Ventes	Achats	Net	Ventes	Achats	Net	Ventes	Achats	Net
	millions de dollars								
2001	143 503	-144 093	-590	154 178	-155 954	-1 776	297 681	-300 047	-2 366
2002	258 124	-260 154	-2 030	273 748	-274 612	-865	531 872	-534 766	-2 895
2003	281 591	-280 595	995	284 903	-284 469	434	566 494	-565 064	1 429
2004	272 266	-267 358	4 908	234 792	-229 860	4 932	507 058	-497 218	9 840
2005	296 927	-293 662	3 266	246 834	-242 045	4 789	543 761	-535 707	8 055
2006	597 620	-596 191	1 429	336 938	-331 118	5 820	934 558	-927 309	7 249
2007	627 739	-625 232	2 507	361 421	-360 072	1 349	989 160	-985 304	3 856
2008	635 012	-631 948	3 064	539 027	-535 400	3 626	1 174 039	-1 167 348	6 690
2009	512 128	-509 620	2 508	705 693	-708 735	-3 042	1 217 821	-1 218 355	-534
2010	817 295	-820 257	-2 962	1 357 123	-1 350 619	6 505	2 174 418	-2 170 876	3 543
<b>2009</b>									
Troisième trimestre	118 188	-119 699	-1 511	132 986	-134 708	-1 722	251 174	-254 407	-3 233
Quatrième trimestre	123 876	-123 581	295	119 828	-120 392	-565	243 704	-243 973	-270
<b>2010</b>									
Premier trimestre	175 764	-177 326	-1 562	182 691	-181 070	1 621	358 455	-358 396	59
Deuxième trimestre	194 269	-196 443	-2 173	271 690	-268 807	2 883	465 959	-465 250	710
Troisième trimestre	254 259	-255 234	-975	430 772	-430 888	-115	685 031	-686 122	-1 090
Quatrième trimestre	193 003	-191 255	1 748	471 970	-469 854	2 116	664 973	-661 109	3 864
<b>2011</b>									
Premier trimestre	195 030	-199 843	-4 813	427 627	-431 845	-4 218	622 657	-631 688	-9 031
Deuxième trimestre	163 534	-161 880	1 655	274 735	-277 102	-2 367	438 269	-438 982	-712
Troisième trimestre	159 660	-159 585	75	253 971	-251 141	2 830	413 631	-410 726	2 905
<b>2009</b>									
Septembre	42 325	-42 757	-432	33 369	-34 864	-1 495	75 694	-77 621	-1 927
Octobre	40 900	-43 613	-2 714	33 988	-33 543	445	74 888	-77 156	-2 269
Novembre	35 130	-33 443	1 687	40 998	-41 236	-238	76 128	-74 679	1 449
Décembre	47 846	-46 524	1 322	44 842	-45 613	-772	92 688	-92 137	550
<b>2010</b>									
Janvier	42 691	-46 775	-4 084	48 787	-47 666	1 122	91 478	-94 441	-2 962
Février	64 847	-63 178	1 669	66 444	-66 425	19	131 291	-129 603	1 688
Mars	68 226	-67 373	853	67 460	-66 979	481	135 686	-134 352	1 334
Avril	60 327	-61 824	-1 497	74 357	-73 539	818	134 684	-135 363	-679
Mai	55 923	-59 846	-3 923	74 762	-73 465	1 297	130 685	-133 311	-2 626
Juin	78 019	-74 773	3 246	122 571	-121 803	768	200 590	-196 576	4 014
Juillet	75 467	-76 210	-744	131 839	-131 438	401	207 306	-207 648	-343
Août	104 656	-104 963	-306	171 206	-169 813	1 393	275 862	-274 776	1 087
Septembre	74 136	-74 061	75	127 727	-129 637	-1 909	201 863	-203 698	-1 834
Octobre	60 588	-62 344	-1 756	117 713	-116 102	1 611	178 301	-178 446	-145
Novembre	80 005	-77 780	2 225	180 761	-179 388	1 373	260 766	-257 168	3 598
Décembre	52 411	-51 132	1 280	173 496	-174 364	-869	225 907	-225 496	411
<b>2011</b>									
Janvier	54 781	-57 487	-2 706	150 583	-151 168	-585	205 364	-208 655	-3 291
Février	64 521	-66 672	-2 151	162 917	-161 288	1 629	227 438	-227 960	-522
Mars	75 729	-75 685	44	114 127	-119 389	-5 262	189 856	-195 074	-5 218
Avril	48 438	-46 734	1 704	73 505	-77 048	-3 543	121 943	-123 782	-1 839
Mai	55 157	-55 858	-701	104 464	-101 140	3 324	159 621	-156 998	2 623
Juin	59 939	-59 288	652	96 766	-98 914	-2 148	156 705	-158 202	-1 496
Juillet	54 880	-53 722	1 159	112 669	-111 154	1 515	167 549	-164 876	2 674
Août	46 757	-47 038	-282	67 973	-66 707	1 266	114 730	-113 745	984
Septembre	58 023	-58 826	-802	73 329	-73 280	50	131 352	-132 106	-752

**Note(s) :** Dans les tableaux 1 à 14 un signe moins indique l'achat de valeurs mobilières auprès des non-résidents, c'est-à-dire une sortie de capital du Canada.

**Tableau 14-1**  
**Prêts avec clauses de rachat selon la valeur mobilière auprès des non-résidents — Actifs**

Période	Gouvernement de Canada						Autres valeurs mobilières canadiennes			Valeurs mobilières étrangères			Total		
	Obligations			Bons de Trésor			Achats	Ventes	Net	Achats	Ventes	Net	Achats	Ventes	Net
	Achats	Ventes	Net	Achats	Ventes	Net									
	millions de dollars														
Vecteurs															
Annuelle	v113104	v113103	v113102	v113107	v113106	v113105	v113110	v113109	v113108	v113113	v113112	v113111	v113115	v113114	v113101
Trimestrielle	v113276	v113275	v113274	v113279	v113278	v113277	v113282	v113281	v113280	v113285	v113284	v113283	v113287	v113286	v113273
Mensuelle	v113475	v113474	v113473	v113478	v113477	v113476	v113481	v113480	v113479	v113484	v113483	v113482	v113486	v113485	v113472
2001	-638 372	639 489	1 117	-12 741	11 360	-1 381	-25 833	25 403	-430	-144 093	143 503	-590	-821 038	819 754	-1 284
2002	-469 256	464 010	-5 245	-24 634	25 778	1 144	-35 985	36 310	325	-260 154	258 124	-2 030	-790 029	784 222	-5 807
2003	-651 293	653 594	2 302	-24 263	23 741	-522	-55 349	55 580	231	-280 595	281 591	995	-1 011 499	1 014 505	3 006
2004	-660 815	663 462	2 647	-21 106	21 692	587	-78 251	79 669	1 418	-267 358	272 266	4 908	-1 027 530	1 037 089	9 559
2005	-495 002	495 698	696	-22 544	20 725	-1 818	-45 555	51 150	5 595	-293 662	296 927	3 266	-856 763	864 501	7 738
2006	-884 009	882 604	-1 405	-13 632	13 304	-328	-54 989	53 715	-1 274	-596 191	597 620	1 429	-1 548 821	1 547 243	-1 578
2007	-1 122 985	1 118 342	-4 643	-22 071	21 682	-390	-87 006	87 367	361	-625 232	627 739	2 507	-1 857 294	1 855 129	-2 165
2008	-1 250 639	1 251 588	949	-25 588	26 130	542	-243 405	240 932	-2 473	-631 948	635 012	3 064	-2 151 580	2 153 663	2 083
2009	-1 530 899	1 528 313	-2 586	-336 597	333 493	-3 104	-140 630	144 532	3 901	-509 620	512 128	2 508	-2 517 746	2 518 466	720
2010	-2 055 972	2 054 976	-995	-276 064	276 877	813	-141 567	140 982	-585	-820 257	817 295	-2 962	-3 293 860	3 290 130	-3 730
<b>2009</b>															
Troisième trimestre	-448 270	446 977	-1 294	-134 342	132 760	-1 582	-25 613	25 913	299	-119 699	118 188	-1 511	-727 925	723 837	-4 087
Quatrième trimestre	-383 785	383 441	-344	-145 825	146 911	1 086	-13 184	15 077	1 893	-123 581	123 876	295	-666 374	669 305	2 931
<b>2010</b>															
Premier trimestre	-528 228	524 043	-4 186	-77 385	77 606	222	-41 188	39 278	-1 911	-177 326	175 764	-1 562	-824 127	816 690	-7 436
Deuxième trimestre	-544 297	543 741	-556	-62 016	62 167	152	-47 831	49 113	1 282	-196 443	194 269	-2 173	-850 586	849 291	-1 296
Troisième trimestre	-589 264	592 950	3 686	-94 453	93 640	-812	-33 069	34 043	973	-255 234	254 259	-975	-972 020	974 891	2 871
Quatrième trimestre	-394 183	394 243	60	-42 211	43 463	1 252	-19 478	18 548	-930	-191 255	193 003	1 748	-647 127	649 258	2 131
<b>2011</b>															
Premier trimestre	-446 969	448 012	1 043	-21 499	21 379	-120	-15 115	16 157	1 043	-199 843	195 030	-4 813	-683 426	680 578	-2 848
Deuxième trimestre	-484 141	483 635	-506	-26 345	25 079	-1 267	-25 651	23 866	-1 785	-161 880	163 534	1 655	-698 017	696 114	-1 903
Troisième trimestre	-369 545	367 847	-1 698	-28 383	29 446	1 063	-33 688	34 100	412	-159 585	159 660	75	-591 202	591 053	-148
<b>2009</b>															
Septembre	-140 820	142 563	1 743	-58 295	60 211	1 917	-9 576	9 374	-202	-42 757	42 325	-432	-251 447	254 473	3 026
Octobre	-119 013	117 083	-1 930	-50 253	47 423	-2 830	-7 207	7 377	170	-43 613	40 900	-2 714	-220 087	212 783	-7 304
Novembre	-117 144	123 400	6 255	-46 581	47 482	902	-3 044	4 578	1 534	-33 443	35 130	1 687	-200 213	210 590	10 378
Décembre	-147 627	142 958	-4 669	-48 991	52 006	3 015	-2 933	3 123	189	-46 524	47 846	1 322	-246 075	245 932	-143
<b>2010</b>															
Janvier	-139 925	135 963	-3 961	-38 500	37 365	-1 135	-4 917	4 427	-490	-46 775	42 691	-4 084	-230 116	220 446	-9 670
Février	-192 112	193 177	1 065	-24 225	24 179	-46	-19 408	18 043	-1 365	-63 178	64 847	1 669	-298 923	300 247	1 324
Mars	-196 192	194 902	-1 290	-14 660	16 063	1 403	-16 863	16 807	-56	-67 373	68 226	853	-295 087	295 997	910
Avril	-166 131	166 074	-57	-13 912	13 322	-590	-19 514	19 175	-339	-61 824	60 327	-1 497	-261 382	258 899	-2 483
Mai	-176 962	180 310	3 348	-27 999	27 520	-479	-11 965	12 898	933	-59 846	55 923	-3 923	-276 772	276 652	-121
Juin	-201 203	197 356	-3 847	-20 104	21 325	1 220	-16 352	17 040	689	-74 773	78 019	3 246	-312 432	313 740	1 308
Juillet	-205 292	202 418	-2 874	-31 395	30 030	-1 365	-18 660	18 616	-44	-76 210	75 467	-744	-331 557	326 530	-5 027
Août	-215 251	220 690	5 439	-39 633	38 763	-870	-9 586	10 354	768	-104 963	104 656	-306	-369 433	374 463	5 031
Septembre	-168 721	169 842	1 121	-23 425	24 848	1 423	-4 823	5 072	249	-74 061	74 136	75	-271 030	273 898	2 868
Octobre	-137 310	136 810	-500	-17 355	16 505	-850	-7 078	6 708	-369	-62 344	60 588	-1 756	-224 086	220 611	-3 475
Novembre	-125 289	128 778	3 489	-14 177	15 461	1 284	-5 927	5 956	29	-77 780	80 005	2 225	-223 173	230 200	7 028
Décembre	-131 584	128 655	-2 929	-10 679	11 497	818	-6 473	5 884	-590	-51 132	52 411	1 280	-199 868	198 447	-1 422
<b>2011</b>															
Janvier	-132 518	130 158	-2 360	-5 063	5 348	285	-5 917	5 282	-634	-57 487	54 781	-2 706	-200 984	195 569	-5 415
Février	-141 353	144 190	2 837	-4 466	4 450	-16	-3 998	4 650	652	-66 672	64 521	-2 151	-216 488	217 811	1 323
Mars	-173 099	173 664	566	-11 970	11 581	-389	-5 200	6 225	1 025	-75 685	75 729	44	-265 954	267 199	1 245
Avril	-123 963	120 203	-3 760	-5 590	5 689	99	-5 977	5 494	-483	-46 734	48 438	1 704	-182 265	179 825	-2 440
Mai	-170 492	172 574	2 082	-9 644	8 333	-1 311	-7 183	7 024	-159	-55 858	55 157	-701	-243 177	243 087	-89
Juin	-189 686	190 858	1 172	-11 111	11 057	-54	-12 491	11 348	-1 143	-59 288	59 939	652	-272 575	273 202	626
Juillet	-137 159	139 270	2 111	-8 798	9 734	936	-8 805	8 261	-543	-53 722	54 880	1 159	-208 483	212 146	3 662
Août	-126 980	125 930	-1 050	-8 154	8 040	-114	-11 532	11 189	-343	-47 038	46 757	-282	-193 704	191 916	-1 788
Septembre	-105 406	102 647	-2 759	-11 431	11 672	241	-13 352	14 649	1 298	-58 826	58 023	-802	-189 014	186 992	-2 023

**Note(s) :** Dans les tableaux 1 à 14 un signe moins indique l'achat de valeurs mobilières auprès des non-résidents, c'est-à-dire une sortie de capital du Canada.

**Tableau 14-2**  
**Prêts avec clauses de rachat selon la valeur mobilière auprès des non-résidents — Engagements**

Période	Gouvernement de Canada						Autres valeurs mobilières canadiennes			Valeurs mobilières étrangères			Total			
	Obligations			Bons de Trésor			Ventes	Achats	Net	Ventes	Achats	Net	Ventes	Achats	Net	
	Ventes	Achats	Net	Ventes	Achats	Net										
Vecteurs																
Annuelle	v113118	v113119	v113117	v113121	v113122	v113120	v113124	v113125	v113123	v113127	v113128	v113126	v113129	v113130	v113116	
Trimestrielle	v113290	v113291	v113289	v113293	v113294	v113292	v113296	v113297	v113295	v113299	v113300	v113298	v113301	v113302	v113288	
Mensuelle	v113489	v113490	v113488	v113492	v113493	v113491	v113495	v113496	v113494	v113498	v113499	v113497	v113500	v113501	v113487	
	millions de dollars															
2001	615 126	-616 614	-1 488	14 745	-14 915	-170	25 266	-25 171	95	154 178	-155 954	-1 776	809 314	-812 654	-3 339	
2002	725 613	-720 979	4 634	41 999	-41 564	434	105 732	-105 263	469	273 748	-274 612	-865	1 147 091	-1 142 419	4 673	
2003	929 521	-929 310	211	43 613	-42 417	1 196	163 763	-161 466	2 298	284 903	-284 469	434	1 421 800	-1 417 661	4 139	
2004	719 697	-723 895	-4 198	78 404	-79 060	-656	301 074	-298 355	2 719	234 792	-229 860	4 932	1 333 966	-1 331 171	2 796	
2005	706 607	-707 314	-707	89 676	-91 186	-1 510	254 702	-251 951	2 752	246 834	-242 045	4 789	1 297 819	-1 292 496	5 323	
2006	1 172 233	-1 160 852	11 381	34 149	-35 582	-1 432	179 694	-178 622	1 071	336 938	-331 118	5 820	1 723 013	-1 706 174	16 840	
2007	1 334 222	-1 344 601	-10 380	16 379	-16 344	35	203 725	-205 091	-1 365	361 421	-360 072	1 349	1 915 747	-1 926 108	-10 362	
2008	1 179 971	-1 183 116	-3 145	40 759	-40 717	41	295 654	-293 675	1 979	539 027	-535 400	3 626	2 055 410	-2 052 908	2 502	
2009	1 463 567	-1 467 233	-3 667	82 947	-83 293	-347	129 935	-130 752	-818	705 693	-708 735	-3 042	2 382 141	-2 390 014	-7 873	
2010	805 174	-805 519	-345	95 581	-95 923	-341	328 113	-324 175	3 939	1 357 123	-1 350 619	6 505	2 585 992	-2 576 235	9 757	
<b>2009</b>																
Troisième trimestre	301 973	-301 325	647	10 620	-9 987	633	35 084	-35 105	-21	132 986	-134 708	-1 722	480 663	-481 125	-462	
Quatrième trimestre	257 857	-258 339	-482	43 508	-44 496	-988	36 173	-35 547	627	119 828	-120 392	-565	457 366	-458 775	-1 408	
<b>2010</b>																
Premier trimestre	247 076	-243 373	3 702	31 000	-31 555	-555	41 716	-41 287	429	182 691	-181 070	1 621	502 483	-497 285	5 197	
Deuxième trimestre	225 941	-228 726	-3 235	38 707	-38 579	128	52 823	-52 810	13	271 690	-268 807	2 883	588 712	-588 923	-211	
Troisième trimestre	179 399	-180 727	-1 329	11 980	-12 212	-232	107 353	-106 941	412	430 772	-430 888	-115	729 504	-730 768	-1 263	
Quatrième trimestre	153 209	-152 692	517	13 894	-13 576	318	126 221	-123 137	3 084	471 970	-469 854	2 116	765 293	-759 259	6 034	
<b>2011</b>																
Premier trimestre	248 410	-246 975	1 435	12 131	-12 605	-474	121 940	-122 052	-112	427 627	-431 845	-4 218	810 109	-813 477	-3 368	
Deuxième trimestre	202 332	-199 264	3 068	18 507	-16 633	1 875	58 777	-62 089	-3 312	274 735	-277 102	-2 367	554 352	-555 088	-736	
Troisième trimestre	178 973	-183 311	-4 339	14 681	-16 498	-1 817	66 594	-63 585	3 009	253 971	-251 141	2 830	514 219	-514 536	-317	
<b>2009</b>																
Septembre	129 720	-127 453	2 267	4 999	-3 627	1 371	11 288	-11 300	-11	33 369	-34 864	-1 495	179 376	-177 245	2 132	
Octobre	98 776	-96 790	1 986	7 166	-7 137	29	11 610	-11 469	141	33 988	-33 543	445	151 540	-148 939	2 602	
Novembre	76 177	-83 836	-7 659	19 765	-20 201	-436	11 273	-11 248	25	40 998	-41 236	-238	148 214	-156 521	-8 308	
Décembre	82 904	-77 714	5 190	16 577	-17 158	-581	13 290	-12 830	460	44 842	-45 613	-772	157 612	-153 315	4 298	
<b>2010</b>																
Janvier	67 189	-67 011	177	8 573	-8 355	218	13 470	-13 282	188	48 787	-47 666	1 122	138 020	-136 314	1 706	
Février	64 495	-63 016	1 479	6 091	-4 885	1 206	12 551	-12 558	-7	66 444	-66 425	19	149 581	-146 884	2 697	
Mars	115 392	-113 346	2 046	16 335	-18 314	-1 979	15 695	-15 447	248	67 460	-66 979	481	214 882	-214 087	795	
Avril	98 454	-100 535	-2 081	27 364	-26 520	844	17 829	-17 594	235	74 357	-73 539	818	218 004	-218 188	-184	
Mai	67 611	-76 629	-9 018	6 447	-6 960	-513	16 195	-16 359	-164	74 762	-73 465	1 297	165 016	-173 413	-8 397	
Juin	59 426	-51 562	7 863	4 896	-5 100	-203	18 799	-18 856	-57	122 571	-121 803	768	205 692	-197 322	8 371	
Juillet	67 044	-69 114	-2 070	5 280	-5 543	-263	29 110	-29 296	-186	131 839	-131 438	401	233 273	-235 391	-2 118	
Août	48 297	-50 345	-2 048	2 982	-2 209	773	38 348	-38 399	-52	171 206	-169 813	1 393	260 832	-260 767	66	
Septembre	64 058	-61 269	2 789	3 719	-4 460	-741	39 895	-39 245	650	127 727	-129 637	-1 909	235 399	-234 610	789	
Octobre	63 778	-64 663	-885	3 226	-2 912	314	23 988	-24 018	-30	117 713	-116 102	1 611	208 705	-207 695	1 010	
Novembre	45 243	-49 321	-4 078	6 328	-6 339	-11	51 023	-51 559	-536	180 761	-179 388	1 373	283 355	-286 607	-3 252	
Décembre	44 187	-38 708	5 479	4 341	-4 326	15	51 209	-47 560	3 649	173 496	-174 364	-869	273 233	-264 958	8 275	
<b>2011</b>																
Janvier	64 872	-60 993	3 879	4 248	-4 092	156	58 785	-59 413	-628	150 583	-151 168	-585	278 488	-275 666	2 822	
Février	89 351	-91 112	-1 761	6 106	-5 337	769	36 803	-39 815	-3 012	162 917	-161 288	1 629	295 177	-297 553	-2 376	
Mars	94 187	-94 870	-683	1 777	-3 176	-1 399	26 353	-22 824	3 528	114 127	-119 389	-5 262	236 444	-240 259	-3 815	
Avril	61 650	-60 208	1 443	4 518	-3 426	1 092	22 436	-22 493	-57	73 505	-77 048	-3 543	162 109	-163 174	-1 065	
Mai	61 731	-64 274	-2 543	5 664	-5 780	-115	19 779	-21 262	-1 483	104 464	-101 140	3 324	191 640	-192 456	-816	
Juin	78 950	-74 782	4 168	8 325	-7 427	898	16 562	-18 334	-1 772	96 766	-98 914	-2 148	200 603	-199 457	1 146	
Juillet	66 953	-67 564	-612	8 665	-9 023	-359	19 735	-16 270	3 466	112 669	-111 154	1 515	208 021	-204 012	4 009	
Août	60 950	-62 171	-1 221	4 383	-5 089	-706	29 611	-28 620	991	67 973	-66 707	1 266	162 917	-162 588	329	
Septembre	51 070	-53 576	-2 505	1 634	-2 386	-752	17 247	-18 695	-1 448	73 329	-73 280	50	143 281	-147 936	-4 655	

**Note(s) :** Dans les tableaux 1 à 14 un signe moins indique l'achat de valeurs mobilières auprès des non-résidents, c'est-à-dire une sortie de capital du Canada.

Tableau 15

Investissements de portefeuille en obligations canadiennes, positions de fin de période détenues par les non-résidents selon le secteur <sup>1</sup>

En fin de période	Toutes les administratives publiques et leurs entreprises							Sociétés	Total	
	Administration publique fédérale			Administrations publiques provinciales			Administrations publiques municipales			
	Direct	Entreprises	Total	Direct	Entreprises	Total				
Vecteurs	v30630500	v30630499	v30630498	v30630503	v30630502	v30630501	v30630504	..	v30630505	v30630490
Annuelle	v21241183	v21241182	v21241181	v21241186	v21241185	v21241184	v21241187	..	v21241188	v21241180
Mensuelle										
	millions de dollars									
1999	91 131	15 017	106 148	112 496	30 973	143 469	5 434	255 051	134 341	389 392
2000	81 198	14 652	95 850	105 005	29 904	134 909	4 979	235 738	136 702	372 440
2001	74 717	17 252	91 969	109 021	27 422	136 443	4 589	233 001	194 227	427 227
2002	79 956	28 742	108 698	112 990	24 197	137 188	3 655	249 541	199 532	449 072
2003	59 210	38 488	97 698	103 715	19 096	122 811	3 194	223 703	177 347	401 050
2004	54 533	48 465	102 998	99 509	17 286	116 796	3 493	223 287	178 948	402 236
2005	46 278	52 685	98 963	98 777	15 676	114 453	3 809	217 225	170 703	387 928
2006	46 076	63 220	109 296	102 009	15 787	117 796	4 149	231 241	178 780	410 020
2007	40 242	72 434	112 676	87 932	13 254	101 187	4 083	217 946	166 748	384 694
2008	37 758	85 012	122 770	106 860	13 161	120 022	4 607	247 399	211 475	458 873
2009	63 597	93 482	157 079	112 544	11 321	123 865	4 495	285 439	212 385	497 823
2010	103 115	99 193	202 307	127 407	10 784	138 191	4 665	345 163	229 958	575 122
<b>2009</b>										
Septembre	52 164	92 225	144 389	107 794	11 412	119 206	4 560	268 155	210 633	478 787
Octobre	56 972	91 675	148 647	109 295	11 494	120 789	4 622	274 058	214 364	488 422
Novembre	58 815	92 305	151 119	111 311	11 294	122 605	4 603	278 327	214 098	492 426
Décembre	63 597	93 482	157 079	112 544	11 321	123 865	4 495	285 439	212 385	497 823
<b>2010</b>										
Janvier	70 319	93 332	163 652	113 969	11 401	125 370	4 511	293 533	218 454	511 988
Février	74 261	93 822	168 082	113 995	11 205	125 200	4 484	297 766	215 985	513 752
Mars	73 105	91 321	164 427	110 487	10 904	121 391	4 425	290 243	212 746	502 989
Avril	79 485	90 893	170 378	113 608	10 890	124 499	4 374	299 251	212 984	512 234
Mai	90 517	92 803	183 320	116 073	11 136	127 209	4 298	314 827	216 567	531 393
Juin	92 644	94 342	186 985	122 459	11 376	133 836	4 480	325 301	220 538	545 839
Juillet	96 884	92 891	189 775	122 516	11 047	133 562	4 548	327 885	216 817	544 702
Août	98 643	96 961	195 604	126 014	11 311	137 325	4 631	337 560	228 519	566 078
Septembre	100 463	96 428	196 891	127 796	11 034	138 830	4 691	340 412	227 408	567 820
Octobre	99 873	96 834	196 707	130 539	10 972	141 511	4 783	343 001	231 266	574 268
Novembre	103 054	98 762	201 816	129 033	11 033	140 066	4 695	346 577	233 441	580 018
Décembre	103 115	99 193	202 307	127 407	10 784	138 191	4 665	345 163	229 958	575 122
<b>2011</b>										
Janvier	108 722	100 782	209 504	130 092	10 898	140 990	4 731	355 225	231 360	586 585
Février	103 934	103 672	207 606	126 984	10 487	137 472	4 691	349 769	226 431	576 200
Mars	107 729	100 400	208 129	127 791	10 483	138 274	4 778	351 181	228 347	579 527
Avril	109 065	101 457	210 522	127 704	10 254	137 958	4 906	353 386	226 847	580 233
Mai	114 137	105 407	219 543	132 256	9 885	142 141	4 996	366 680	230 587	597 268
Juin	109 597	107 257	216 854	131 238	10 485	141 722	5 051	363 627	228 302	591 930
Juillet	109 112	107 042	216 154	130 593	10 394	140 988	4 990	362 132	229 814	591 946
Août	108 147	110 847	218 994	135 149	10 563	145 712	5 056	369 762	235 289	605 051
Septembre	107 792	106 713	214 505	143 296	11 210	154 506	5 109	374 120	248 075	622 195

1. Les données de positions pour les mois qui suivent immédiatement la fin d'un trimestre, seront rendues disponibles le mois suivant.

**Tableau 16**  
**Investissements de portefeuille en obligations canadiennes, positions de fin de période détenues par les non-résidents selon la zone géographique <sup>1</sup>**

En fin de période	États-Unis	Royaume-Uni	Autres pays de l'UE	Japon	Autres pays de l'OCDE	Autres pays	Total
Vecteurs							
Annuelle	v30630497	v30630496	v30630495	v30630494	v30630493	v30630492	v30630491
Mensuelle	v21241195	v21241194	v21241193	v21241192	v21241191	v21241190	v21241189
millions de dollars							
1999	194 794	37 024	54 559	41 313	31 141	30 561	389 392
2000	194 720	39 033	48 504	35 892	26 782	27 509	372 440
2001	248 872	44 595	52 023	34 269	23 891	23 576	427 227
2002	264 933	51 086	55 082	31 937	22 693	23 341	449 072
2003	224 696	51 729	53 666	31 444	18 336	21 179	401 050
2004	227 035	55 443	53 050	25 938	15 931	24 839	402 236
2005	211 905	57 193	51 098	26 200	13 960	27 573	387 928
2006	222 641	66 590	50 890	28 358	14 196	27 346	410 020
2007	201 596	66 652	44 173	30 574	12 177	29 522	384 694
2008	255 941	81 424	38 423	40 482	12 550	30 052	458 873
2009	284 511	94 548	31 191	39 847	11 533	36 194	497 823
2010	334 759	104 655	26 000	44 416	20 131	45 161	575 122
<b>2009</b>							
Septembre	274 464	89 176	31 040	38 908	11 476	33 723	478 787
Octobre	280 997	90 540	31 939	38 998	11 596	34 353	488 422
Novembre	282 899	90 690	31 745	39 816	11 606	35 670	492 426
Décembre	284 511	94 548	31 191	39 847	11 533	36 194	497 823
<b>2010</b>							
Janvier	294 850	95 861	31 513	41 053	11 981	36 730	511 988
Février	297 168	93 480	30 995	41 509	12 853	37 747	513 752
Mars	290 846	90 910	29 875	40 967	13 690	36 701	502 989
Avril	298 003	91 002	28 795	43 041	13 803	37 590	512 234
Mai	309 793	94 524	28 736	45 042	14 025	39 274	531 393
Juin	318 870	98 964	27 283	44 691	14 785	41 247	545 839
Juillet	315 787	99 640	26 837	44 158	16 134	42 146	544 702
Août	329 024	103 021	27 145	45 560	18 662	42 667	566 078
Septembre	327 302	103 338	27 835	45 643	20 271	43 431	567 820
Octobre	332 177	104 216	27 688	45 922	20 403	43 862	574 268
Novembre	338 908	104 397	25 492	45 567	20 057	45 597	580 018
Décembre	334 759	104 655	26 000	44 416	20 131	45 161	575 122
<b>2011</b>							
Janvier	341 126	106 544	28 051	45 545	20 178	45 141	586 585
Février	334 406	105 358	26 814	44 800	20 206	44 616	576 200
Mars	340 069	103 179	27 434	44 373	20 261	44 211	579 527
Avril	338 027	104 170	27 859	44 631	20 429	45 118	580 233
Mai	348 131	106 205	27 703	46 045	20 896	48 288	597 268
Juin	345 541	103 654	25 805	46 953	20 820	49 156	591 930
Juillet	345 226	102 211	26 515	46 678	21 803	49 514	591 946
Août	359 045	103 386	24 490	47 162	22 499	48 467	605 051
Septembre	376 355	101 725	25 309	47 349	22 457	49 000	622 195

1. Les données de positions pour les mois qui suivent immédiatement la fin d'un trimestre, seront rendues disponibles le mois suivant.

**Tableau 17**  
**Investissements de portefeuille en instruments du marché monétaire canadien, positions de fin de période détenues par les non-résidents selon le secteur <sup>1</sup>**

En fin de période	Toutes les administratives publiques et leurs entreprises						Sociétés	Total	
	Administration publique fédérale			Administrations publiques provinciales					
	Direct	Entreprises	Total	Direct	Entreprises	Total			
Vecteurs	v30630516	v30630515	v30630514	v30630519	v30630518	v30630517	..	v30630520	v30630506
Annuelle	v21241199	v21241198	v21241197	v21241202	v21241201	v21241200	..	v21241203	v21241196
Mensuelle									
	millions de dollars								
1999	12 721	7 110	19 831	3 496	310	3 806	23 637	4 038	27 675
2000	11 587	6 610	18 197	4 545	0	4 545	22 742	5 219	27 961
2001	7 439	6 782	14 222	3 586	24	3 610	17 832	3 632	21 463
2002	9 887	6 884	16 771	3 258	3	3 261	20 032	5 253	25 285
2003	10 521	4 922	15 443	1 473	4	1 477	16 920	4 467	21 388
2004	8 028	6 168	14 197	1 091	6	1 096	15 293	4 327	19 621
2005	9 473	4 876	14 349	910	0	910	15 259	5 524	20 783
2006	13 149	4 077	17 226	544	0	544	17 770	6 745	24 515
2007	10 710	4 749	15 459	635	8	643	16 102	5 898	21 999
2008	19 311	6 862	26 172	3 016	0	3 016	29 188	5 711	34 899
2009	18 826	2 925	21 750	5 621	0	5 621	27 371	5 516	32 887
2010	22 415	3 134	25 549	4 261	12	4 273	29 822	5 737	35 559
<b>2009</b>									
Septembre	24 196	2 476	26 672	4 768	290	5 058	31 730	4 482	36 213
Octobre	22 319	2 726	25 044	4 757	698	5 454	30 498	4 537	35 036
Novembre	19 865	2 777	22 642	5 151	443	5 594	28 236	4 425	32 661
Décembre	18 826	2 925	21 750	5 621	0	5 621	27 371	5 516	32 887
<b>2010</b>									
Janvier	21 717	2 829	24 546	5 480	347	5 827	30 373	5 461	35 834
Février	21 375	2 802	24 177	4 989	327	5 316	29 493	5 285	34 778
Mars	20 175	2 932	23 107	4 413	320	4 734	27 841	4 686	32 526
Avril	18 708	2 817	21 525	4 354	551	4 905	26 430	5 734	32 164
Mai	22 451	2 849	25 300	4 428	322	4 750	30 050	4 939	34 989
Juin	20 299	3 292	23 592	4 254	116	4 371	27 963	5 419	33 382
Juillet	21 794	3 295	25 089	3 472	103	3 575	28 664	5 327	33 991
Août	22 283	2 897	25 180	2 574	107	2 681	27 861	5 760	33 625
Septembre	23 122	2 742	25 863	1 826	0	1 826	27 689	5 790	33 481
Octobre	22 712	2 146	24 859	1 494	0	1 494	26 353	6 017	32 370
Novembre	22 366	2 019	24 385	2 856	97	2 954	27 339	5 997	33 336
Décembre	22 415	3 134	25 549	4 261	12	4 273	29 822	5 737	35 559
<b>2011</b>									
Janvier	23 451	2 929	26 380	4 759	327	5 086	31 466	6 031	37 496
Février	22 930	2 165	25 094	4 667	498	5 165	30 259	6 078	36 338
Mars	22 893	2 459	25 352	4 084	413	4 497	29 849	6 262	36 111
Avril	26 203	1 775	27 978	4 362	374	4 736	32 714	6 202	38 915
Mai	28 828	2 037	30 864	4 215	281	4 496	35 360	7 074	42 435
Juin	28 511	2 115	30 626	4 175	82	4 257	34 883	6 336	41 219
Juillet	34 483	3 200	37 683	4 314	72	4 386	42 069	6 444	48 513
Août	36 623	3 016	39 639	3 925	0	3 925	43 564	6 811	50 376
Septembre	42 003	3 663	45 665	5 488	3	5 491	51 156	7 237	58 394

1. Les données de positions pour les mois qui suivent immédiatement la fin d'un trimestre, seront rendues disponibles le mois suivant.

**Tableau 18**  
**Investissements de portefeuille en instruments du marché monétaire canadien, positions de fin de période détenues par les non-résidents selon la zone géographique <sup>1</sup>**

En fin de période	États-Unis	Royaume-Uni	Autres pays de l'UE	Japon	Autres pays de l'OCDE	Autres pays	Total
Vecteurs							
Annuelle	v30630513	v30630512	v30630511	v30630510	v30630509	v30630508	v30630507
Mensuelle	v21241210	v21241209	v21241208	v21241207	v21241206	v21241205	v21241204
	millions de dollars						
1999	15 934	4 765	2 302	43	1 991	2 640	27 675
2000	17 097	3 220	1 544	198	1 771	4 131	27 961
2001	13 581	2 785	1 198	23	915	2 961	21 463
2002	15 327	5 989	343	32	388	3 205	25 285
2003	13 383	3 850	238	44	391	3 481	21 388
2004	12 135	3 814	267	20	462	2 923	19 621
2005	11 876	3 971	1 048	25	454	3 410	20 783
2006	15 634	3 100	444	30	486	4 820	24 515
2007	15 222	1 398	494	26	453	4 407	21 999
2008	23 556	2 955	390	23	886	7 089	34 899
2009	25 260	1 632	2 511	5	1 198	2 281	32 887
2010	26 237	3 471	2 510	6	818	2 518	35 559
<b>2009</b>							
Septembre	28 528	1 982	2 576	9	466	2 651	36 213
Octobre	27 617	1 565	2 892	9	485	2 468	35 036
Novembre	24 893	1 557	3 150	9	438	2 615	32 661
Décembre	25 260	1 632	2 511	5	1 198	2 281	32 887
<b>2010</b>							
Janvier	26 623	3 425	2 867	3	730	2 186	35 834
Février	26 407	2 706	2 739	3	1 010	1 912	34 778
Mars	24 224	2 542	2 962	1	941	1 857	32 526
Avril	24 222	2 472	2 971	1	979	1 519	32 164
Mai	25 282	2 916	2 205	1	1 313	3 273	34 989
Juin	23 942	3 588	1 499	1	1 195	3 157	33 382
Juillet	24 240	3 347	1 708	48	1 263	3 386	33 991
Août	23 238	3 339	2 529	50	1 311	3 158	33 625
Septembre	24 003	3 117	2 287	50	1 150	2 874	33 481
Octobre	23 416	2 693	2 354	50	1 093	2 765	32 370
Novembre	24 130	3 665	2 208	50	1 097	2 186	33 336
Décembre	26 237	3 471	2 510	6	818	2 518	35 559
<b>2011</b>							
Janvier	26 754	4 194	2 902	6	795	2 846	37 496
Février	26 655	3 857	2 421	6	851	2 547	36 338
Mars	26 989	3 641	2 220	56	964	2 243	36 111
Avril	28 404	4 307	2 625	94	1 100	2 386	38 915
Mai	29 560	5 546	2 725	93	1 206	3 306	42 435
Juin	30 276	4 520	2 544	93	1 170	2 616	41 219
Juillet	37 375	4 893	2 428	93	1 081	2 645	48 513
Août	36 893	5 396	2 182	118	849	4 938	50 376
Septembre	39 759	5 374	1 738	134	2 184	9 207	58 394

1. Les données de positions pour les mois qui suivent immédiatement la fin d'un trimestre, seront rendues disponibles le mois suivant.



**Tableau 19**  
**Certains rendements du cours des actions et du marché des capitaux**

Période	Cours des actions		Certains rendements du marché des capitaux		
	Canada	États-Unis	Long-terme		
	L'indice composite SetP/TSX de la Bourse de Toronto (1975=1 000)	Indice composite 500 de Standard and Poor's (1941-43=10)	Moyenne des industrielles canadiennes <sup>1</sup>	Gouvernement du Canada <sup>2</sup>	Gouvernement des États-Unis <sup>3</sup>
	indice		pourcentage		
<b>2007</b>					
Décembre	13 833,1	1 468,4	..	4,09	4,30
<b>2008</b>					
Janvier	13 155,1	1 378,6	..	3,88	3,78
Février	13 582,7	1 330,6	..	3,81	3,85
Mars	13 350,1	1 322,7	..	3,46	3,51
Avril	13 937,0	1 385,6	..	3,58	3,77
Mai	14 714,7	1 400,4	..	3,68	4,03
Juin	14 467,0	1 280,0	..	3,71	4,12
Juillet	13 592,9	1 267,4	..	3,81	4,07
Août	13 771,2	1 282,8	..	3,52	3,77
Septembre	11 752,9	1 166,4	..	3,66	3,80
Octobre	9 762,8	968,8	..	3,74	3,93
Novembre	9 270,6	896,2	..	3,36	2,99
Décembre	8 987,7	903,2	..	2,69	2,25
<b>2009</b>					
Janvier	8 694,9	825,9	..	2,97	2,71
Février	8 123,0	735,1	..	2,95	2,95
Mars	8 720,4	797,9	..	2,96	2,81
Avril	9 324,8	872,8	..	3,08	3,12
Mai	10 370,1	919,1	..	3,57	3,71
Juin	10 374,9	919,3	..	3,45	3,72
Juillet	10 787,2	987,5	..	3,53	3,69
Août	10 868,2	1 020,6	..	3,39	3,44
Septembre	11 395,0	1 057,1	..	3,31	3,31
Octobre	10 910,8	1 036,2	..	3,45	3,44
Novembre	11 447,2	1 095,6	..	3,25	3,28
Décembre	11 746,1	1 115,1	..	3,60	3,80
<b>2010</b>					
Janvier	11 094,3	1 073,9	..	3,35	3,66
Février	11 629,6	1 104,5	..	3,45	3,70
Mars	12 037,7	1 169,4	..	3,56	3,84
Avril	12 210,7	1 186,7	..	3,66	3,80
Mai	11 763,0	1 089,4	..	3,25	3,21
Juin	11 294,4	1 030,7	..	3,08	2,97
Juillet	11 713,4	1 101,6	..	3,22	3,03
Août	11 913,9	1 049,3	..	2,83	2,54
Septembre	12 368,6	1 141,2	..	2,74	2,52
Octobre	12 676,2	1 183,3	..	2,89	2,75
Novembre	12 952,9	1 180,6	..	3,19	2,93
Décembre	13 443,2	1 257,6	..	3,16	3,35
<b>2011</b>					
Janvier	13 552,0	1 286,1	..	3,31	3,45
Février	14 136,5	1 327,2	..	3,32	3,49
Mars	14 116,1	1 325,8	..	3,29	3,47
Avril	13 944,8	1 363,6	..	3,27	3,39
Mai	13 802,9	1 345,2	..	3,08	3,13
Juin	13 300,9	1 320,6	..	3,09	3,14
Juillet	12 945,6	1 292,3	..	2,88	3,01
Août	12 768,7	1 218,9	..	2,49	2,23
Septembre	11 623,8	1 131,4	..	2,19	2,03

Voir les notes à la fin du tableau.

Tableau 19 – suite

## Certains rendements du cours des actions et du marché des capitaux

	Certains rendements du marché des capitaux					Déport (+) ou report (-) à terme du dollar États-Unis au Canada à 3 mois <sup>8</sup>
	Court-terme					
	Effets des sociétés de financement à 3 mois	Effets de commerce à 3 mois	Bons du trésor à 3 mois			
			Canadien <sup>4</sup>	États-Unis <sup>5</sup>	Canadien <sup>6</sup>	
pourcentage						
<b>2007</b>						
Décembre	4,80	4,22	3,86	3,00	5,17	-0,29
<b>2008</b>						
Janvier	3,95	2,94	3,41	2,75	3,14	0,78
Février	3,84	2,71	3,24	2,12	3,16	0,70
Mars	3,57	2,14	1,72	1,26	2,10	0,76
Avril	3,25	1,94	2,68	1,29	3,04	0,28
Mai	3,11	2,12	2,68	1,73	2,84	0,41
Juin	3,21	2,30	2,60	1,86	3,04	0,40
Juillet	3,27	2,00	2,41	1,63	3,04	0,40
Août	3,25	..	2,42	1,72	3,04	0,43
Septembre	3,45	2,26	1,92	1,13	5,07	-0,55
Octobre	2,95	1,98	1,98	0,67	4,56	-0,63
Novembre	2,68	1,24	1,70	0,19	3,04	-0,43
Décembre	2,22	..	0,83	0,03	1,77	0,03
<b>2009</b>						
Janvier	1,30	0,43	0,83	0,13	1,52	0,13
Février	1,23	0,52	0,67	0,30	1,67	-0,16
Mars	1,05	0,51	0,39	0,21	1,62	-0,46
Avril	0,70	0,22	0,22	0,06	1,42	-0,30
Mai	0,60	0,25	0,20	0,18	1,27	-0,22
Juin	0,54	0,26	0,24	0,18	1,06	-0,21
Juillet	0,40	..	0,23	0,18	0,76	-0,15
Août	0,43	0,21	0,21	0,17	0,56	-0,04
Septembre	0,39	0,23	0,22	0,12	0,56	-0,04
Octobre	0,38	0,24	0,22	0,07	0,46	0,00
Novembre	0,39	0,14	0,22	0,05	0,46	0,00
Décembre	0,38	..	0,19	0,05	0,46	0,00
<b>2010</b>						
Janvier	0,38	0,07	0,16	0,06	0,41	0,04
Février	0,37	0,16	0,16	0,11	0,41	0,08
Mars	0,41	0,20	0,28	0,15	0,41	0,04
Avril	0,59	0,23	0,39	0,16	0,41	0,08
Mai	0,60	0,29	0,45	0,16	0,58	0,08
Juin	0,73	0,33	0,50	0,12	0,63	0,27
Juillet	0,90	0,24	0,65	0,16	0,61	0,55
Août	0,89	0,25	0,62	0,16	0,46	0,61
Septembre	1,15	0,24	0,87	0,15	0,43	0,90
Octobre	1,16	0,20	0,92	0,13	0,41	0,91
Novembre	1,17	0,22	0,99	0,14	0,40	0,80
Décembre	1,18	..	0,98	0,14	0,40	0,77
<b>2011</b>						
Janvier	1,18	0,24	0,95	0,15	0,40	0,77
Février	1,19	0,19	0,95	0,13	0,42	0,82
Mars	1,18	0,24	0,92	0,10	0,43	0,84
Avril	1,19	0,23	0,97	0,06	0,39	0,90
Mai	1,19	0,17	0,95	0,04	0,39	0,91
Juin	1,17	0,13	0,93	0,04	0,35	0,92
Juillet	1,17	0,10	0,92	0,04	0,34	0,90
Août	1,15	0,09	0,93	0,02	0,39	0,83
Septembre	1,15	0,14	0,83	0,01	0,46	0,79

1. Dernier jour ouvrable du mois. L'indice pondéré des obligations à moyen terme est basé sur 40 obligations avec échéances comprises entre 5 et 15 ans. Scotia Capital Inc.
2. Prix de clôture du marché pour le dernier mercredi du mois des émissions directes venant à échéance ou remboursables dans 10 ans.
3. Moyenne quotidienne de la semaine précédente des émissions venant à échéance ou remboursables dans 10 ans. United States Federal Reserve Bulletin.
4. Dernier mercredi du mois.
5. Dernier mercredi du mois. Ajustement sur la base d'un rendement réel de 365 jours à partir d'un escompte de 360 jours.
6. Moyenne des offres le jeudi suivant le dernier mercredi du mois.
7. Moyenne des offres de la dernière semaine du mois se terminant un vendredi.
8. Rendement annuel. Dernier mercredi du mois.

Source(s) : Banque du Canada, sauf indication contraire.