

N° 67-002-X au catalogue

# Opérations internationales du Canada en valeurs mobilières



Juin 2010



Statistique  
Canada

Statistics  
Canada

Canada

## Comment obtenir d'autres renseignements

Pour toute demande de renseignements au sujet de ce produit ou sur l'ensemble des données et des services de Statistique Canada, visiter notre site Web à [www.statcan.gc.ca](http://www.statcan.gc.ca). Vous pouvez également communiquer avec nous par courriel à [infostats@statcan.gc.ca](mailto:infostats@statcan.gc.ca) ou par téléphone entre 8 h 30 et 16 h 30 du lundi au vendredi aux numéros suivants :

### Centre de contact national de Statistique Canada

Numéros sans frais (Canada et États-Unis) :

Service de renseignements	1-800-263-1136
Service national d'appareils de télécommunications pour les malentendants	1-800-363-7629
Télécopieur	1-877-287-4369

Appels locaux ou internationaux :

Service de renseignements	1-613-951-8116
Télécopieur	1-613-951-0581

### Programme des services de dépôt

Service de renseignements	1-800-635-7943
Télécopieur	1-800-565-7757

## Comment accéder à ce produit

Le produit n° 67-002-X au catalogue est disponible gratuitement sous format électronique. Pour obtenir un exemplaire, il suffit de visiter notre site Web à [www.statcan.gc.ca](http://www.statcan.gc.ca) et de parcourir par « Ressource clé » > « Publications ».

## Normes de service à la clientèle

Statistique Canada s'engage à fournir à ses clients des services rapides, fiables et courtois. À cet égard, notre organisme s'est doté de *normes de service à la clientèle* que les employés observent. Pour obtenir une copie de ces normes de service, veuillez communiquer avec Statistique Canada au numéro sans frais 1-800-263-1136. Les normes de service sont aussi publiées sur le site [www.statcan.gc.ca](http://www.statcan.gc.ca) sous « À propos de nous » > « Offrir des services aux Canadiens ».

# Opérations internationales du Canada en valeurs mobilières

Juin 2010

Publication autorisée par le ministre responsable de Statistique Canada

© Ministre de l'Industrie, 2010

Tous droits réservés. Le contenu de la présente publication électronique peut être reproduit en tout ou en partie, et par quelque moyen que ce soit, sans autre permission de Statistique Canada, sous réserve que la reproduction soit effectuée uniquement à des fins d'étude privée, de recherche, de critique, de compte rendu ou en vue d'en préparer un résumé destiné aux journaux et/ou à des fins non commerciales. Statistique Canada doit être cité comme suit : Source (ou « Adapté de », s'il y a lieu) : Statistique Canada, année de publication, nom du produit, numéro au catalogue, volume et numéro, période de référence et page(s). Autrement, il est interdit de reproduire le contenu de la présente publication, ou de l'emmagasiner dans un système d'extraction, ou de le transmettre sous quelque forme ou par quelque moyen que ce soit, reproduction électronique, mécanique, photographique, pour quelque fin que ce soit, sans l'autorisation écrite préalable des Services d'octroi de licences, Division des services à la clientèle, Statistique Canada, Ottawa, Ontario, Canada K1A 0T6.

Août 2010

N° 67-002-X au catalogue, vol. 76, n° 6

ISSN 1705-1444

Périodicité : mensuelle

Ottawa

This publication is also available in English.

---

#### **Note de reconnaissance**

*Le succès du système statistique du Canada repose sur un partenariat bien établi entre Statistique Canada et la population, les entreprises, les administrations canadiennes et les autres organismes. Sans cette collaboration et cette bonne volonté, il serait impossible de produire des statistiques précises et actuelles.*

# Information pour l'utilisateur

---

## Signes conventionnels

Les signes conventionnels suivants sont employés uniformément dans les publications de Statistique Canada :

- . indisponible pour toute période de référence
- .. indisponible pour une période de référence précise
- ... n'ayant pas lieu de figurer
- 0 zéro absolu ou valeur arrondie à zéro
- 0<sup>s</sup> valeur arrondie à 0 (zéro) là où il y a une distinction importante entre le zéro absolu et la valeur arrondie
- p provisoire
- r révisé
- x confidentiel en vertu des dispositions de la *Loi sur la statistique*
- E à utiliser avec prudence
- F trop peu fiable pour être publié

## Dans cette publication :

- les totaux peuvent ne pas correspondre à la somme des éléments en raison de l'arrondissement;
- un signe moins indique l'achat de valeurs mobilières auprès des non-résidents, c'est-à-dire une sortie de capital du Canada;
- Les autres pays de l'UE comprennent : l'Allemagne, la Belgique, le Danemark, l'Espagne, la France, la Grèce, l'Irlande, l'Italie, le Luxembourg, les Pays-Bas, le Portugal; à partir de janvier 1995, l'Autriche, la Finlande et la Suède; à partir de mai 2004, Chypre, l'Estonie, la Hongrie, la Lettonie, la Lituanie, Malte, la Pologne, la Slovaquie, la Slovénie et à partir de 2007, Bulgarie et Roumanie.
- Les autres pays de l'OCDE comprennent : l'Australie, l'Islande, la Nouvelle-Zélande, la Norvège, la Suisse, la Turquie; à partir de juillet 1994, le Mexique; à partir de décembre 1995 jusqu'à avril 2004, la République tchèque; à partir de mai 1996 jusqu'à avril 2004, la Hongrie; à partir de novembre 1996 jusqu'à avril 2004, la Pologne; à partir de décembre 1996, la République de Corée; à partir de janvier 2001 jusqu'à avril 2004, la Slovaquie; et jusqu'à décembre 1994, l'Autriche, la Finlande et la Suède.

## Remerciements

Cette publication a été préparée par John Côté, Yiling Zhang, Allison Bourbonnais, Éric Boulay, Patrick O'Hagan et John Foley.

## Le système de comptabilité nationale

---

Au Canada, les comptes nationaux ont fait l'objet depuis la fin de la Seconde Guerre mondiale de toute une série de publications portant sur leurs éléments constitutifs propres. Ils ont connu une telle évolution qu'on peut maintenant les qualifier de « Système de comptabilité nationale ». Aux fins d'identification, toutes les publications qui font partie du système (elles contiennent des tableaux statistiques, la description du cadre théorique et l'explication des sources et des méthodes) portent le titre général de « Système de comptabilité nationale ».

Le système de comptabilité nationale du Canada se divise en plusieurs catégories de comptes. Les comptes annuels et trimestriels des revenus et des dépenses (paraissant dans les publications dont le numéro de catalogue commence par 13) ont constitué le premier ensemble de statistiques à être connu sous le titre de « Comptes nationaux » (Comptes nationaux, revenus et dépenses). Les données sur la balance canadienne des paiements internationaux (numéro de catalogue commençant par 67) font également partie du système de comptabilité nationale; elles ont même existé avant les comptes des revenus et dépenses.

Une nomenclature beaucoup plus détaillée d'industries et de biens et services figure dans les tableaux d'entrées-sorties du système (numéro de catalogue commençant par 15). Les publications dont le numéro de catalogue commence par 15 comprennent aussi les mesures de l'apport de chaque branche d'activité au total du produit intérieur brut aux prix de base ainsi que les mesures de productivité.

L'établissement est l'unité primaire de production industrielle tant dans les tableaux d'entrées-sorties que dans les estimations du produit intérieur brut par activité économique. Les comptes de flux financiers (publications dont le numéro de catalogue commence par 13) mesurent les opérations financières. Les catégories de prêteurs et d'instruments financiers forment les éléments de base de ces statistiques et l'entité juridique est le point de départ du classement des agents économiques. Les comptes du bilan des actifs et passifs en cours sont disponibles annuellement.

Le système de comptabilité nationale constitue un ensemble conceptuellement intégré dans lequel les diverses catégories de comptes peuvent être considérées comme des sous-systèmes étroitement liés entre eux. Au stade actuel de développement, on ne peut faire de comparaison directe entre les éléments basés sur l'établissement et ceux qui sont basés sur l'entité juridique que lorsque les données sont groupées dans des catégories très générales. Toutefois, Statistique Canada poursuit ses recherches sur les relations entre l'entreprise, la société et l'établissement. Il sera peut-être possible un jour de reclasser les données établies sur une certaine base (l'établissement par exemple) de manière à les faire correspondre aux données établies sur une autre base (société ou entreprise).

Dans ses grandes lignes, le système de comptabilité nationale du Canada suit de très près la norme internationale exposée dans la publication **System of National Accounts, 1993** produite conjointement par la Commission des Communautés Européennes, le Fonds Monétaire International, l'Organisation pour la Coopération et le Développement, les Nations-Unies et la Banque Mondiale.

# Avant-propos

---

## À propos des données

Les séries des opérations en valeurs mobilières avec les non-résidents ont trait aux opérations de portefeuille en actions et obligations et effets du marché monétaire entre les non-résidents et les résidents du Canada. Les séries comprennent le commerce des émissions en circulation, les nouvelles émissions et le remboursement, et les intérêts payables, et sont de plus ventilées par secteur d'émissions et principales régions. Le principe inhérent à leur construction est qu'un changement de propriété survient entre les résidents d'un pays étranger et du Canada. Ces séries font partie intégrante de la balance des paiements du Canada. Certains types d'opérations sur les valeurs mobilières, qui sont exclus de cette publication, sont classés dans d'autres séries de la balance des paiements. Il s'agit:

- des opérations sur les valeurs mobilières représentant un investissement direct des principaux propriétaires d'une entreprise, comme par exemple la souscription d'actions nouvelles par les sociétés-mères;
- des valeurs étrangères qui font partie des réserves officielles de change du Canada ou qui sont détenues par des banques canadiennes pour leur propre compte;

Les opérations sur les valeurs mobilières sont retracées avant les droits et les commissions. La valeur utilisée est le prix du marché et la date de leur enregistrement est habituellement la date de livraison ou de règlement de l'opération.

La qualité des données sur les investissements étrangers de portefeuille en actions, obligations et effets du marché monétaire canadiens est bonne. Les flux sont mesurés mensuellement à partir de l'enquête menée auprès des courtiers en valeurs mobilières, des caisses de retraite et des institutions les plus importantes au niveau de la dette telles les provinces et leurs entreprises. Historiquement, le taux de réponse a été bien au-delà de 90%. Des efforts considérables sont faits pour identifier les différents secteurs et institutions qui émettent des valeurs mobilières à des non-résidents; ces données peuvent parfois être révisées lorsque de nouveaux opérateurs sont identifiés ou que des renseignements provenant d'enquêtes annuelles deviennent disponibles. La couverture est validée à l'aide de données administratives et de enquête - recensement annuelle portant sur les avoirs étrangers de valeurs mobilières canadiennes de portefeuille.

La qualité des estimations portant sur les investissements canadiens en actions obligations étrangères et marché monétaire n'est pas aussi bonne car il est difficile d'identifier tous les résidents canadiens qui investissent à l'étranger. Des efforts considérables sont faits pour identifier les différentes institutions canadiennes qui investissent dans des valeurs mobilières étrangères et de les enquêter mensuellement; cependant, les individus qui utilisent des firmes d'investissement étrangères sont plus difficiles à identifier, ce qui réduit la qualité des estimations. La qualité des données s'est nettement améliorée grâce à une série d'enquêtes annuelles sur les investissements canadiens de portefeuille à l'étranger débutant pour la fin d'année 1997. L'enquête inaugurale a été menée parallèlement à un effort international d'amélioration des données sur les investissements de portefeuille extérieurs. En tout 35 pays ont participé à cette enquête de portefeuille, coordonnée par le Fonds monétaire international.

Dans le cas des opérations sur des valeurs en circulation, les données proviennent en majeure partie d'une enquête mensuelle auprès des maisons de courtage et des autres établissements financiers comme les fiducies de fonds commun de placements, les sociétés de caisse de retraite et les sociétés de fiducie qui achètent ou vendent régulièrement des valeurs mobilières en passant directement par des courtiers ou des agents à l'extérieur du Canada. Les données sur les nouvelles émissions et les remboursements proviennent d'enquête et d'autres sources comme les prospectus, les sommaires préparés par les maisons de courtage et d'autres établissements et les informations de presse.

Pour une description plus complète des sources et des méthodes utilisées dans la construction de ces séries, se reporter à la publication gratuite La balance des paiements internationaux et le bilan des investissements internationaux du Canada - Concepts, sources, méthodes et produits, (produit n° 67-506-X).

# Guide des tableaux

## Où se retrouvent les données par numéro de tableaux 1

	Valeurs mobilières canadiennes			Valeurs mobilières étrangères			Prêts
	Obligations	Marché monétaire	Actions	Obligations	Marché monétaire	Actions	
	numéros de tableaux						
<b>Opérations</b>							
Total (Net)	1	1	1	1	1	1	
Secteur	2	6		10	10	10	14
Géographique 2	3, 4	7	8, 9	11		12	
Devise	5						
Types 3	2, 3, 5		8				13
Ventes/achats	2, 3	6, 7	8	10, 11	10	10, 12	13, 14
<b>Positions de fin de période</b>							
Secteur	15	17					
Géographique 2	16	18					

1. Les tableaux 1 à 14 contiennent des données mensuelles, trimestrielles et annuelles; les tableaux 15 à 18 contiennent des données mensuelles et annuelles; et le tableau 19 contient des données mensuelles seulement et montre certains indices des marchés boursiers et des taux de rendement.
2. Les autres pays de l'UE comprennent : l'Allemagne, la Belgique, le Danemark, l'Espagne, la France, la Grèce, l'Irlande, l'Italie, le Luxembourg, les Pays-Bas, le Portugal; à partir de janvier 1995, l'Autriche, la Finlande et la Suède; à partir de mai 2004, Chypre, l'Estonie, la Hongrie, la Lettonie, la Lituanie, Malte, la Pologne, la Slovaquie, la Slovénie et à partir de 2007, Bulgarie et Roumanie. Les autres pays de l'OCDE comprennent : l'Australie, l'Islande, la Nouvelle-Zélande, la Norvège, la Suisse, la Turquie; à partir de juillet 1994, le Mexique; à partir de décembre 1995 jusqu'à avril 2004, la République tchèque; à partir de mai 1996 jusqu'à avril 2004, la Hongrie; à partir de novembre 1996 jusqu'à avril 2004, la Pologne; à partir de décembre 1996, la République de Corée; à partir de janvier 2001 jusqu'à avril 2004, la Slovaquie; et jusqu'à décembre 1994, l'Autriche, la Finlande et la Suède.
3. Englobe les nouvelles émissions, remboursements, opérations sur les émissions en circulation et les changements dans les intérêts à payer.

## Correspondance avec les tableaux CANSIM

Titre de tableaux CANSIM	Numéro de tableau CANSIM	Numéro de tableau CANSIM	Numéro de tableau CANSIM	Numéro de tableau dans la publication 67-002 au catalogue
	Trimestriel	Annuel	Mensuel	
Opérations internationales en valeurs mobilières, opérations de portefeuille et prêts avec clauses de rachat, ventes et achats, nets et bruts, par catégorie et secteur	376-0018	376-0019	376-0020	1, 2, 5, 6, 10, 14
Opérations internationales en valeurs mobilières, opérations de portefeuille en obligations canadiennes avec les non-résidents, par catégorie	376-0021	376-0024	376-0027	3, 4
Opérations internationales en valeurs mobilières, opérations de portefeuille en effets du marché monétaire canadien, en obligations étrangères, en effets du marché monétaire étranger et en actions étrangères, avec les non-résidents, par catégorie	376-0023	376-0026	376-0029	7, 11, 12
Opérations internationales en valeurs mobilières, opérations de portefeuille en actions canadiennes avec les non-résidents, par catégorie	376-0022	376-0025	376-0028	8, 9
Bilan des investissements internationaux, investissements étrangers de portefeuille, obligations canadiennes et effets de marché monétaire canadien, par secteur	376-0063	376-0042	376-0058	15, 16, 17, 18



# Table des matières

---

<b>Faits saillants</b>	<b>10</b>
<b>Analyse – Juin 2010</b>	<b>11</b>
Les acquisitions étrangères d'obligations canadiennes ralentissent, mais demeurent élevées	11
Les investissements étrangers en actions canadiennes diminuent	12
Les investissements en obligations étrangères autres qu'américaines sont à leur plus haut niveau en près de trois ans	12
Les investisseurs canadiens se tournent vers les actions étrangères autres qu'américaines	13
<b>Produits connexes</b>	<b>14</b>
<b>Tableaux statistiques</b>	
1 Opérations de portefeuille en valeurs mobilières avec les non-résidents	20
2 Opérations de portefeuille en obligations canadiennes avec les non-résidents, selon la catégorie de transactions et secteurs	21
2-1 Administration publique fédérale	21
2-2 Entreprises publiques fédérales	22
2-3 Administrations publiques provinciales	23
2-4 Entreprises publiques provinciales	24
2-5 Municipalités	25
2-6 Toutes les administrations publiques et leurs entreprises	26
2-7 Sociétés	27
2-8 Total de tous les secteurs	28
3 Opérations de portefeuille en obligations canadiennes avec les non-résidents, selon la catégorie de transactions et zone géographique	29
3-1 États-Unis	29
3-2 Royaume-Uni	30
3-3 Autres pays de l'UE	31
3-4 Japon	32
3-5 Autres pays de l'OCDE	33
3-6 Autres pays	34
3-7 Total, tous les pays	35
4 Opérations de portefeuille en obligations canadiennes avec les non-résidents selon la zone géographique	36

**Table des matières – suite**

5	Opérations de portefeuille en obligations canadiennes avec les non-résidents selon la catégorie et devise d'émission	37
6	Opérations de portefeuille en instruments du marché monétaire canadien avec les non-résidents, ventes et achats selon le secteur	39
6-1	Administration publique fédérale	39
6-2	Administrations publiques provinciales	40
6-3	Gouvernements, sociétés et total	41
7	Opérations de portefeuille en instruments du marché monétaire canadien avec les non-résidents, ventes et achats selon la zone géographique	42
7-1	États-Unis, Royaume-Uni, Autres pays de l'Union européenne	42
7-2	Japon, autres pays de l'OCDE, autres pays et total	43
8	Opérations de portefeuille en actions canadiennes avec les non-résidents, selon la catégorie de transactions et zone géographique	44
8-1	États-Unis et Royaume-Uni	44
8-2	Autres pays de l'UE et Japon	45
8-3	Autres pays de l'OCDE et autres pays	46
8-4	Total	47
9	Opérations de portefeuille en actions canadiennes avec les non-résidents, par zone géographique	48
10	Opérations de portefeuille en valeurs mobilières étrangères avec les non-résidents par instruments et secteur, achats et ventes	49
10-1	Obligations et actions étrangères	49
10-2	Marché monétaire étranger et total	50
11	Opérations de portefeuille en obligations étrangères avec les non-résidents, achats et ventes selon la zone géographique	51
11-1	États-Unis, Royaume-Uni, Autres pays de l'Union européenne	51
11-2	Japon, autres pays de l'OCDE, autres pays et total	52
12	Opérations de portefeuille en actions étrangères avec les non-résidents, achats et ventes selon la zone géographique	53
12-1	États-Unis, Royaume-Uni, Autres pays de l'Union européenne	53
12-2	Japon, autres pays de l'OCDE, autres pays et total	54
13	Prêts avec clauses de rachat selon la valeur mobilière auprès des non-résidents	55
13-1	Valeurs mobilières canadiennes	55
13-2	Valeurs mobilières étrangères	56
14	Prêts avec clauses de rachat selon la valeur mobilière auprès des non-résidents	57
14-1	Actifs	57

**Table des matières – suite**

14-2	Engagements	58
15	Investissements de portefeuille en obligations canadiennes, positions de fin de période détenues par les non-résidents selon le secteur	59
16	Investissements de portefeuille en obligations canadiennes, positions de fin de période détenues par les non-résidents selon la zone géographique	60
17	Investissements de portefeuille en instruments du marché monétaire canadien, positions de fin de période détenues par les non-résidents selon le secteur	61
18	Investissements de portefeuille en instruments du marché monétaire canadien, positions de fin de période détenues par les non-résidents selon la zone géographique	62
19	Certains rendements du cours des actions et du marché des capitaux	63

**Graphiques**

1.	Investissements étrangers de portefeuille en valeurs mobilières canadiennes	11
2.	Investissements canadiens de portefeuille en valeurs mobilières étrangères	13

## Faits saillants

---

Après deux mois d'investissements élevés, les acquisitions étrangères de titres canadiens ont diminué considérablement pour se fixer à 5,4 milliards de dollars en juin. Par ailleurs, les acquisitions canadiennes de titres étrangers ont rebondi en juin, les investisseurs en ayant ajouté pour 4,0 milliards de dollars à leurs portefeuilles, principalement sous forme de titres étrangers autres qu'américains.

## Analyse – Juin 2010

Après deux mois d'investissements élevés, les acquisitions étrangères de titres canadiens ont diminué considérablement pour se fixer à 5,4 milliards de dollars en juin. Par ailleurs, les acquisitions canadiennes de titres étrangers ont rebondi en juin, les investisseurs en ayant ajouté pour 4,0 milliards de dollars à leurs portefeuilles, principalement sous forme de titres étrangers autres qu'américains.

**Graphique 1**  
**Investissements étrangers de portefeuille en valeurs mobilières canadiennes**

milliards de dollars

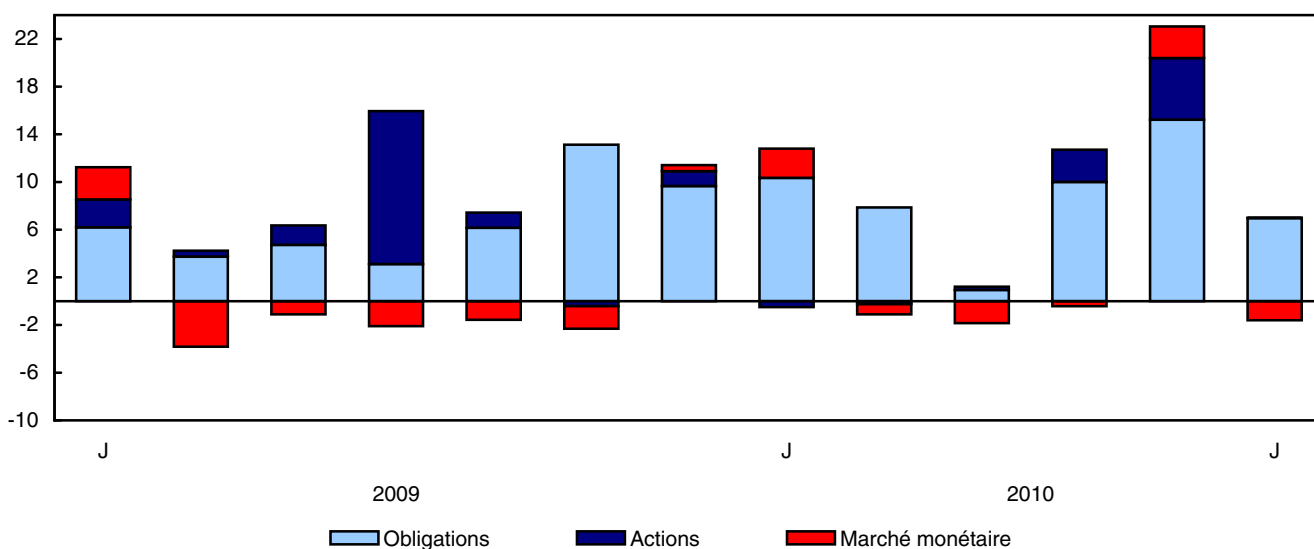

### Les acquisitions étrangères d'obligations canadiennes ralentissent, mais demeurent élevées

Les non-résidents ont ajouté 7,0 milliards de dollars d'obligations canadiennes à leurs portefeuilles en juin, après des investissements importants de 10,0 milliards de dollars en avril et de 15,2 milliards de dollars en mai. L'activité d'investissement s'est donc poursuivie pour un 18<sup>e</sup> mois consécutif en juin, les avoirs étrangers sous forme d'obligations canadiennes ayant progressé de près de 20 % durant cette période.

### Note aux lecteurs

À moins d'avis contraire, toutes les valeurs figurant dans le présent communiqué correspondent à des opérations nettes.

Les séries sur les opérations internationales en valeurs mobilières ont trait aux opérations de portefeuille en actions, en obligations et en instruments (ou effets) du marché monétaire tant pour les émissions canadiennes qu'étrangères.

Les **actions** comprennent les actions ordinaires et privilégiées ainsi que les bons de souscription.

Les **titres d'emprunt** comprennent les obligations et les instruments du marché monétaire.

Les **obligations** ont une échéance initiale de plus d'une année.

Les **instruments du marché monétaire** ont une échéance initiale d'une année ou moins.

Les **effets du gouvernement du Canada** englobent les bons du Trésor et les billets du gouvernement du Canada, ces derniers étant libellés en dollars américains.

Les nouvelles émissions nettes d'obligations provinciales canadiennes ont attiré une grande partie des capitaux étrangers en juin. Les non-résidents ont ajouté pour 4,2 milliards de dollars de ces instruments à leurs portefeuilles, répartis presque également entre des titres libellés en devises américaines et asiatiques. Les acquisitions étrangères d'obligations du gouvernement fédéral ont diminué et ont atteint 1,5 milliard de dollars en juin, comparativement à 11,5 milliards de dollars en mai. Les non-résidents ont opté pour des obligations fédérales à plus long terme durant le mois de juin, alors que les taux d'intérêt à long terme au Canada ont atteint leur plus bas niveau depuis mars 2009.

Les non-résidents ont retiré 1,6 milliard de dollars du marché monétaire canadien en juin. Le désinvestissement de 2,2 milliards de dollars en effets du gouvernement fédéral a été atténué par l'acquisition d'effets émis par les banques canadiennes. La Banque du Canada a haussé son taux cible de financement à un jour de 25 points de base en juin, ce qui constituait la première hausse depuis avril 2009.

### Les investissements étrangers en actions canadiennes diminuent

L'investissement étranger en actions canadiennes en juin s'est chiffré à un faible montant de 48 millions de dollars, soit une baisse marquée par rapport aux mois d'avril et de mai. Les achats étrangers importants d'actions canadiennes des secteurs de l'or et des produits industriels ont été compensés par des ventes d'actions des secteurs des banques et de la technologie de l'information en juin. Ces deux derniers secteurs sont en grande partie à l'origine de la diminution de 4,0 % des cours des actions canadiennes en juin, le marché boursier canadien ayant perdu à la fin juin tous les gains réalisés depuis le début de 2010.

### Les investissements en obligations étrangères autres qu'américaines sont à leur plus haut niveau en près de trois ans

Les acquisitions canadiennes d'obligations étrangères ont atteint 2,6 milliards de dollars en juin, après avoir enregistré un désinvestissement marqué en mai. Les achats en juin touchaient les obligations étrangères autres qu'américaines, principalement des obligations émises par des gouvernements nationaux ayant une cote de crédit élevée. Les acquisitions d'obligations étrangères autres qu'américaines en juin étaient les plus élevées observées depuis que les turbulences financières mondiales sont apparues en deuxième moitié de 2007. Néanmoins, les investissements canadiens dans ces instruments sont encore loin d'égaliser le niveau d'activité enregistré avant le milieu de 2007.

Les investisseurs canadiens ont diminué leurs avoirs d'instruments du marché monétaire étranger de 650 millions de dollars en juin, soit le rajustement le plus important depuis le début de 2010. Près des deux tiers du désinvestissement survenu en juin visaient des bons du Trésor fédéral américain. Le reste était réparti entre les effets émis par des banques étrangères et par des sociétés non financières.

## Les investisseurs canadiens se tournent vers les actions étrangères autres qu'américaines

Les acquisitions d'actions étrangères sont demeurées élevées en juin pour atteindre 2,1 milliards de dollars, les investisseurs canadiens s'étant tournés davantage vers les actions étrangères autres qu'américaines. Les investissements de 1,8 milliard de dollars sous forme d'actions étrangères autres qu'américaines traduisaient une forte demande de la part des caisses de retraite canadiennes. Par ailleurs, les investisseurs canadiens ont limité leurs achats d'actions américaines à 283 millions de dollars. Les prix des actions américaines ont continué à baisser au cours du mois, les secteurs des banques et de la consommation ayant perdu plus de 10 % de leur valeur.

**Graphique 2**  
Investissements canadiens de portefeuille en valeurs mobilières étrangères<sup>1</sup>

milliards de dollars

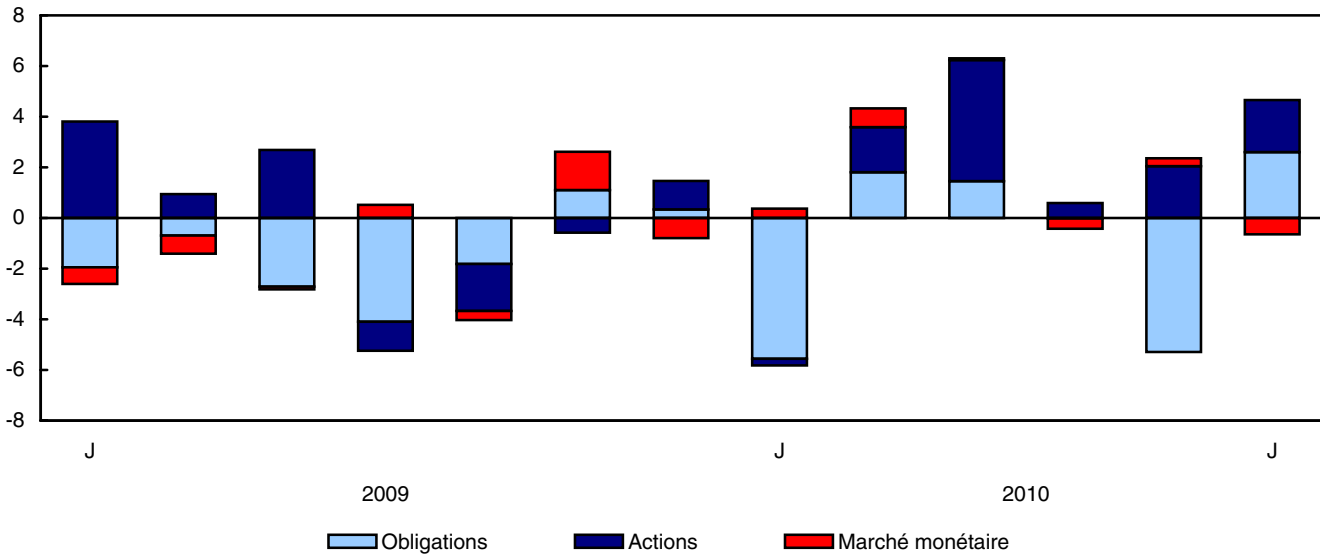

1. Signes renversés de la balance des paiements.

## Produits connexes

---

### Choisis parmi les publications de Statistique Canada

---

11-010-X	L'Observateur économique canadien
11F0027M	Série de documents de recherche sur l'analyse économique (AE)
13-010-X	Revue trimestrielle des comptes économiques canadiens
13-605-X	Les nouveautés en matière de comptes économiques canadiens
67-001-X	Balance des paiements internationaux du Canada
67-202-X	Bilan des investissements internationaux du Canada
67-203-X	Le commerce international de services du Canada
67-506-X	La balance des paiements internationaux et le bilan des investissements internationaux du Canada : concepts, sources, méthodes et produits
67F0001M	Division de la balance des paiements : documents de recherche

---

### Choisis parmi les produits techniques et analytiques de Statistique Canada

---

11-621-M2004013	Les acquisitions transfrontalières : une perspective canadienne
67F0001M1997001	Investissements étrangers, autres que les sociétés, dans l'immobilier au Canada
67F0001M1997002	Les placements étrangers sur le marché obligataire canadien, 1978 à 1990
67F0001M1997003	Les caractéristiques des firmes canadiennes importatrices, 1978 à 1986
67F0001M1997004	La divergence statistique dans la balance des paiements du Canada, 1962 à 1991
67F0001M1997005	La dette publique du Canada détenue par les non-résidents : perspectives historiques, 1926 à 1992
67F0001M1997006	La mondialisation et le bilan des investissements internationaux du Canada, 1950 à 1992
67F0001M1997007	Les placements étrangers des caisses de retraite en fiducie, 1970 à 1992
67F0001M1997008	Tendances récentes des investissements directs canadiens à l'étranger : l'essor des multinationales canadiennes, 1969 à 1992
67F0001M1997009	Les bénéficiaires au titre des investissements directs, au Canada et à l'étranger, 1983 à 1993

---



---

67F0001M1997010	Le développement de la nomenclature de la balance des paiements
67F0001M1997011	Rapprochement du compte courant du Canada et des États-Unis, 1994 et 1995
67F0001M1997012	La mesure des placements de portefeuille étrangers en obligations canadiennes
67F0001M1997013	L'application au Canada des normes internationales régissant les données du commerce international en services, cinquième édition : le coup d'envoi
67F0001M1997014	Les opérations de pension entre résidents canadiens et non-résidents
67F0001M1997015	Services juridiques au niveau international, 1995-1996
67F0001M1997016	Services de conseil en gestion au niveau international, 1990 à 1996
67F0001M1997017	La mise en place au Canada du BPM-5, 1997
67F0001M1999018	Rapprochement du compte courant du Canada et des États-Unis, 1996 et 1997
67F0001M1999019	Enjeux de la provincialisation des investissements directs étrangers
67F0001M2001020	L'investissement direct étranger : un élément moteur de la mondialisation de l'économie
67F0001M2001021	Statistiques du commerce des sociétés affiliées à l'étranger : mesure de la mondialisation économique
67F0001M2004022	Rapprochement du compte courant du Canada et des États-Unis, 2002 et 2003

---

### Choisis parmi les tableaux de CANSIM de Statistique Canada

---

376-0001	Balance des paiements internationaux, compte courant, annuel
376-0002	Balance des paiements internationaux, compte capital et financier, annuel
376-0003	Balance des paiements internationaux, compte courant, trimestriel
376-0004	Balance des paiements internationaux, compte capital et financier, trimestriel
376-0005	Balance des paiements internationaux, compte courant, désaisonnalisé, trimestriel
376-0006	Balance des paiements internationaux, compte courant, biens, annuel
376-0007	Balance des paiements internationaux, compte courant, biens, trimestriel
376-0008	Balance des paiements internationaux, transactions en devises étrangères au niveau de l'actif et le passif comptabilisés au Canada par les banques à charte canadiennes, annuel
376-0009	Balance des paiements internationaux, transactions des banques à charte canadiennes au niveau de l'actif et le passif comptabilisés au Canada auprès des non-résidents, flux et positions, annuel
376-0010	Balance des paiements internationaux, transactions en devises étrangères au niveau de l'actif et le passif comptabilisés au Canada par les banques à charte canadiennes, trimestriel

376-0011	Balance des paiements internationaux, transactions des banques à charte canadiennes au niveau de l'actif et le passif comptabilisés au Canada auprès des non-résidents, flux et positions, trimestriel
376-0012	Balance des paiements internationaux, compte courant, revenus de placements, par catégorie et secteur, annuel
376-0013	Balance des paiements internationaux, compte courant, revenus de placements, par catégorie et secteur, trimestriel
376-0014	Balance des paiements internationaux, flux d'investissements directs canadiens à l'étranger et d'investissements directs étrangers au Canada, par industrie et catégorie de transactions, annuel
376-0015	Balance des paiements internationaux, flux d'investissements directs canadiens à l'étranger et d'investissements directs étrangers au Canada, par catégorie de transactions, annuel
376-0016	Balance des paiements internationaux, investissements directs canadiens à l'étranger et investissements directs étrangers au Canada, acquisitions, ventes et autres flux, annuel
376-0017	Balance des paiements internationaux, flux d'investissements directs canadiens à l'étranger et d'investissements directs étrangers au Canada, trimestriel
376-0018	Opérations internationales en valeurs mobilières, opérations de portefeuille, ventes et achats, nets et brutes, par catégorie et secteur, annuel
376-0019	Opérations internationales en valeurs mobilières, opérations de portefeuille, ventes et achats, nets et brutes, par catégorie et secteur, trimestriel
376-0020	Opérations internationales en valeurs mobilières, opérations de portefeuille, ventes et achats, nets et brutes, par catégorie et secteur, mensuel
376-0021	Opérations internationales en valeurs mobilières, opérations de portefeuille en obligations canadiennes avec les non-résidents, par catégorie, annuel
376-0022	Opérations internationales en valeurs mobilières, opérations de portefeuille en actions canadiennes avec les non-résidents, par catégorie, annuel
376-0023	Opérations internationales en valeurs mobilières, opérations de portefeuille en effets du marché monétaire canadien, en obligations étrangères et en actions étrangères, avec les non-résidents, par catégorie, annuel
376-0024	Opérations internationales en valeurs mobilières, opérations de portefeuille en obligations canadiennes avec les non-résidents, par catégorie, trimestriel
376-0025	Opérations internationales en valeurs mobilières, opérations de portefeuille en actions canadiennes avec les non-résidents, par catégorie, trimestriel
376-0026	Opérations internationales en valeurs mobilières, opérations de portefeuille avec les non-résidents en effets du marché monétaire canadien, en obligations étrangères et en actions étrangères, par catégorie, trimestriel
376-0027	Opérations internationales en valeurs mobilières, opérations de portefeuille en obligations canadiennes avec les non-résidents, par catégorie, mensuel

376-0028	Opérations internationales en valeurs mobilières, opérations de portefeuille en actions canadiennes avec les non-résidents, par catégorie, mensuel
376-0029	Opérations internationales en valeurs mobilières, opérations de portefeuille en effets du marché monétaire canadien, en obligations étrangères et en actions étrangères, par catégorie, mensuel
376-0037	Bilan des investissements internationaux, annuel
376-0038	Bilan des investissements internationaux, investissements directs canadiens à l'étranger et investissements directs étrangers au Canada, par industrie, annuel
376-0039	Bilan des investissements internationaux, investissements étrangers de portefeuille, obligations canadiennes et effets de marché monétaire canadien, annuel
376-0040	Bilan des investissements internationaux, investissements de portefeuille et autres investissements au Canada, par secteur, annuel
376-0041	Bilan des investissements internationaux, investissements de portefeuille en obligations canadiennes, valeur comptable et valeur au marché, par secteur, annuel
376-0042	Bilan des investissements internationaux, investissements étrangers de portefeuille en obligations canadiennes et en instruments du marché monétaire canadien, par secteur et région géographique, trimestriel
376-0051	Bilan des investissements internationaux, investissements directs canadiens à l'étranger et investissements directs étrangers au Canada, par pays, annuel
376-0052	Bilan des investissements internationaux, investissements directs canadiens à l'étranger et investissements directs étrangers au Canada, selon le Système de classification des industries de l'Amérique du Nord (SCIAN), annuel
376-0053	Bilan des investissements internationaux, investissements directs canadiens à l'étranger et investissements directs étrangers au Canada, par industrie et pays, annuel
376-0054	Bilan des investissements internationaux, investissements directs canadiens à l'étranger et investissements directs étrangers au Canada, selon le genre d'exploitation canadienne et le capital investi, annuel
376-0055	Bilan des investissements internationaux, trimestriel
376-0056	Bilan des investissements internationaux, investissements de portefeuille et autres investissements au Canada, par secteur, trimestriel
376-0057	Bilan des investissements internationaux, investissements de portefeuille en obligations canadiennes, selon le valeur comptable et valeur au marché, trimestriel
376-0058	Bilan des investissements internationaux, investissements étrangers de portefeuille en obligations canadiennes et en instruments du marché monétaire canadien, par secteur et région géographique, mensuel
376-0059	Bilan des investissements internationaux, dette extérieure brute au Canada, position, par secteur, trimestriel

376-0063 Bilan des investissements internationaux, investissements étrangers de portefeuille en obligations canadiennes et en instruments du marché monétaire canadien, par secteur et région géographique, annuel

---

### **Choisis parmi les enquêtes de Statistique Canada**

---

1534	Balance des paiements internationaux du Canada
1535	Opérations internationales du Canada en valeurs mobilières
1537	Bilan des investissements internationaux du Canada

---

### **Choisis parmi les tableaux sommaires de Statistique Canada**

---

- *Canada : Données économiques et financières*
- *Balance des paiements internationaux du Canada*
- *Indicateurs économiques, par province et territoire (mensuel et trimestriel)*
- *Bilan des investissements internationaux du Canada*

## **Tableaux statistiques**

---

---

**Tableau 1**  
**Opérations de portefeuille en valeurs mobilières avec les non-résidents**

Période	Valeurs mobilières canadiennes				Valeurs mobilières étrangères			
	Obligations <sup>1</sup>	Actions	Marché monétaire <sup>1</sup>	Total	Obligations	Actions	Marché <sup>1,2</sup> monétaire	Total
Vecteurs								
Annuelle	v113046	v113075	v113078	v113045	v113132	v113135	v30424744	v113131
Trimestrielle	v113218	v113247	v113250	v113217	v113304	v113307	v30424750	v113303
Mensuelle	v113390	v113419	v113422	v113389	v113446	v113449	v30424756	v113445
millions de dollars								
1998	10 337	14 311	130	24 779	-7 064	-15 433	..	-22 497
1999	2 602	14 346	-13 209	3 738	-2 477	-20 623	..	-23 101
2000	-21 458	35 232	824	14 598	-3 963	-59 965	..	-63 927
2001	41 002	4 125	-7 349	37 779	-1 920	-35 653	..	-37 573
2002	18 297	-1 531	1 833	18 599	-6 229	-21 253	-1 837	-29 319
2003	7 870	13 491	-1 646	19 714	-7 974	-7 699	-3 381	-19 054
2004	19 238	35 742	-429	54 550	-15 290	-8 092	-987	-24 369
2005	3 481	9 133	522	13 136	-29 488	-21 878	-2 089	-53 455
2006	16 564	10 814	3 711	31 089	-43 761	-28 107	-6 800	-78 668
2007	12 042	-41 994	-1 143	-31 096	-28 902	-30 946	11 422	-48 426
2008	15 926	2 746	11 125	29 797	16 354	-7 914	5 212	13 653
2009	83 955	26 246	665	110 865	9 030	-15 850	-1 847	-8 667
<b>2008</b>								
Deuxième trimestre	20 978	5 617	2 679	29 275	1 121	-4 815	527	-3 167
Troisième trimestre	-3 445	-5 323	1 993	-6 775	4 319	-5 739	637	-783
Quatrième trimestre	-11 686	-1 246	9 898	-3 034	11 599	5 532	3 927	21 058
<b>2009</b>								
Premier trimestre	11 988	2 587	9 570	24 144	-541	-10 795	-2 102	-13 438
Deuxième trimestre	31 484	6 566	1 104	39 154	1 699	-3 899	289	-1 910
Troisième trimestre	11 547	14 996	-7 055	19 488	7 493	-2 472	317	5 337
Quatrième trimestre	28 935	2 097	-2 954	28 079	378	1 316	-350	1 344
<b>2010</b>								
Premier trimestre	19 125	-482	-251	18 392	2 301	-6 285	-1 196	-5 180
Deuxième trimestre	32 170	7 926	610	40 706	2 710	-4 695	744	-1 241
<b>2008</b>								
Juin	6 719	596	662	7 977	2 611	6 137	475	9 223
Juillet	-3 324	-3 161	845	-5 640	1 371	-2 491	-102	-1 222
Août	3 641	-4 652	117	-894	80	-1 588	1 291	-217
Septembre	-3 762	2 490	1 031	-241	2 868	-1 661	-552	656
Octobre	1 435	894	512	2 842	6 172	5 789	299	12 261
Novembre	-5 282	-3 173	4 440	-4 014	1 672	-1 094	1 964	2 542
Décembre	-7 839	1 032	4 945	-1 862	3 754	836	1 664	6 254
<b>2009</b>								
Janvier	6 622	-359	4 091	10 353	1 130	-4 192	-1 204	-4 265
Février	4 212	2 386	-480	6 118	716	-2 642	-1 078	-3 004
Mars	1 154	560	5 958	7 673	-2 387	-3 961	179	-6 168
Avril	5 796	3 242	-5	9 033	-968	-1 106	594	-1 480
Mai	19 496	997	-1 607	18 886	721	1 018	-965	774
Juin	6 192	2 328	2 716	11 236	1 947	-3 811	660	-1 204
Juillet	3 724	516	-3 834	407	690	-942	725	473
Août	4 717	1 639	-1 118	5 239	2 710	-2 685	111	135
Septembre	3 106	12 840	-2 103	13 843	4 093	1 155	-520	4 728
Octobre	6 152	1 277	-1 570	5 858	1 813	1 859	363	4 035
Novembre	13 132	-423	-1 902	10 807	-1 098	583	-1 514	-2 029
Décembre	9 651	1 244	519	11 413	-337	-1 127	801	-663
<b>2010</b>								
Janvier	10 333	-507	2 461	12 287	5 557	271	-373	5 455
Février	7 858	-261	-855	6 742	-1 804	-1 776	-749	-4 328
Mars	934	287	-1 857	-637	-1 452	-4 780	-75	-6 306
Avril	9 991	2 720	-436	12 274	15	-594	412	-167
Mai	15 223	5 158	2 662	23 043	5 291	-2 040	-317	2 934
Juin	6 956	48	-1 616	5 389	-2 596	-2 061	650	-4 008

1. Incluant les nouvelles émissions, les remboursements, les opérations sur les émissions en circulation et le changement aux intérêts à payer ou à recevoir.

2. Les opérations en valeurs mobilières du marché monétaire étranger sont disponibles à partir de 2002.

**Note(s) :** Dans les tableaux 1 à 14 un signe moins indique l'achat de valeurs mobilières auprès des non-résidents, c'est-à-dire une sortie de capital du Canada.

Tableau 2-1

## Opérations de portefeuille en obligations canadiennes avec les non-résidents, selon la catégorie de transactions et secteurs — Administration publique fédérale

Période	Nouvelles émissions et remboursements			Émissions en circulation			Intérêt			Total
	Nouvelles émissions	Remboursements	Total	Ventes	Achats	Total	Couru	Payé	Changement aux intérêts à payer	
Vecteurs										
Annuelle	v113055	v113062	v113175	v113088	v113095	v113048	v113182	v113189	v113069	v113196
Trimestrielle	v113227	v113234	v113347	v113260	v113267	v113220	v113354	v113361	v113241	v113368
Mensuelle	v113399	v113406	v113519	v113432	v113439	v113392	v113526	v113533	v113413	v113540
millions de dollars										
1998	12 470	-9 222	3 249	801 584	-811 655	-10 071	6 135	-5 823	312	-6 510
1999	4 494	-7 136	-2 642	516 376	-510 494	5 882	5 728	-5 914	-185	3 055
2000	0	-11 357	-11 357	350 351	-349 441	911	5 430	-5 790	-360	-10 806
2001	648	-11 402	-10 754	340 279	-337 209	3 070	4 958	-5 118	-160	-7 843
2002	0	-5 510	-5 510	341 127	-331 177	9 950	4 362	-4 594	-232	4 208
2003	0	-11 284	-11 284	521 427	-529 166	-7 740	4 111	-4 318	-206	-19 230
2004	0	-5 041	-5 041	501 901	-500 660	1 241	3 174	-3 118	56	-3 743
2005	0	-8 937	-8 937	644 507	-642 600	1 907	2 509	-2 656	-146	-7 176
2006	0	-4 753	-4 753	879 324	-874 908	4 416	2 210	-2 286	-76	-414
2007	0	-6 340	-6 340	771 100	-768 679	2 421	2 095	-2 187	-92	-4 011
2008	0	-10 508	-10 508	422 927	-415 613	7 314	2 069	-2 327	-258	-3 451
2009	2 943	-5 940	-2 997	397 966	-368 883	29 083	2 084	-2 149	-65	26 021
<b>2008</b>										
Deuxième trimestre	0	-1 589	-1 589	108 831	-107 488	1 343	540	-805	-265	-511
Troisième trimestre	0	-3 860	-3 860	83 673	-83 865	-192	516	-324	192	-3 860
Quatrième trimestre	0	-4 957	-4 957	81 409	-80 704	705	487	-933	-447	-4 699
<b>2009</b>										
Premier trimestre	0	-682	-682	67 686	-63 240	4 446	504	-186	318	4 082
Deuxième trimestre	0	-3 476	-3 476	89 845	-82 659	7 185	481	-842	-361	3 348
Troisième trimestre	2 943	-1 624	1 319	104 824	-99 351	5 473	530	-167	363	7 155
Quatrième trimestre	0	-159	-159	135 611	-123 632	11 979	570	-955	-384	11 435
<b>2010</b>										
Premier trimestre	2 959	-201	2 758	161 932	-155 118	6 814	642	-150	491	10 063
Deuxième trimestre	0	-2 534	-2 534	189 183	-166 703	22 480	738	-1 308	-570	19 376
<b>2008</b>										
Juin	0	-1 589	-1 589	36 610	-33 931	2 679	176	-727	-551	540
Juillet	0	-3 249	-3 249	24 159	-24 714	-555	176	-163	12	-3 791
Août	0	-333	-333	24 202	-22 231	1 970	173	0	173	1 810
Septembre	0	-279	-279	35 313	-36 920	-1 607	167	-160	7	-1 879
Octobre	0	-44	-44	31 367	-28 466	2 901	173	-12	161	3 018
Novembre	0	-2 920	-2 920	27 849	-29 036	-1 187	161	-153	8	-4 099
Décembre	0	-1 993	-1 993	22 193	-23 202	-1 009	153	-768	-615	-3 618
<b>2009</b>										
Janvier	0	-6	-6	23 225	-19 495	3 730	171	-6	165	3 889
Février	0	0	0	20 128	-19 123	1 005	159	0	159	1 164
Mars	0	-676	-676	24 333	-24 621	-288	174	-180	-6	-970
Avril	0	-1 577	-1 577	23 137	-23 516	-379	162	-78	85	-1 871
Mai	0	0	0	24 748	-22 634	2 114	161	0	161	2 275
Juin	0	-1 899	-1 899	41 960	-36 510	5 450	157	-764	-607	2 944
Juillet	0	0	0	28 386	-25 755	2 631	173	-5	167	2 798
Août	0	0	0	34 674	-31 852	2 822	178	0	178	3 001
Septembre	2 943	-1 624	1 319	41 764	-41 745	20	178	-161	17	1 356
Octobre	0	-159	-159	50 585	-45 895	4 691	187	-10	178	4 709
Novembre	0	0	0	42 781	-41 070	1 712	185	0	185	1 897
Décembre	0	0	0	42 244	-36 668	5 577	198	-945	-747	4 829
<b>2010</b>										
Janvier	2 959	-118	2 841	53 993	-50 290	3 702	211	-5	206	6 750
Février	0	0	0	42 314	-38 308	4 006	203	0	203	4 209
Mars	0	-83	-83	65 625	-66 520	-894	227	-145	82	-896
Avril	0	0	0	59 444	-53 221	6 223	228	-3	225	6 449
Mai	0	0	0	74 170	-62 970	11 200	255	0	255	11 455
Juin	0	-2 534	-2 534	55 568	-50 512	5 056	255	-1 305	-1 050	1 473

**Note(s) :** Dans les tableaux 1 à 14 un signe moins indique l'achat de valeurs mobilières auprès des non-résidents, c'est-à-dire une sortie de capital du Canada.

Tableau 2-2

## Opérations de portefeuille en obligations canadiennes avec les non-résidents, selon la catégorie de transactions et secteurs — Entreprises publiques fédérales

Période	Nouvelles émissions et remboursements			Émissions en circulation			Intérêt			Total
	Nouvelles émissions	Remboursements	Total	Ventes	Achats	Total	Couru	Payé	Changement aux intérêts à payer	
Vecteurs										
Annuelle	v113056	v113063	v113176	v113089	v113096	v113049	v113183	v113190	v113070	v113197
Trimestrielle	v113228	v113235	v113348	v113261	v113268	v113221	v113355	v113362	v113242	v113369
Mensuelle	v113400	v113407	v113520	v113433	v113440	v113393	v113527	v113534	v113414	v113541
	millions de dollars									
1998	3 827	-3 467	360	1 967	-1 811	155	816	-791	25	541
1999	4 735	-3 548	1 186	2 620	-1 822	798	862	-857	5	1 989
2000	4 037	-5 141	-1 104	1 392	-1 235	156	880	-916	-37	-984
2001	5 196	-4 051	1 145	2 157	-1 343	814	815	-824	-9	1 950
2002	13 248	-4 925	8 323	9 737	-6 948	2 790	1 022	-862	160	11 273
2003	13 128	-3 524	9 604	12 277	-10 065	2 212	1 436	-1 203	232	12 049
2004	12 334	-3 740	8 593	21 347	-19 266	2 081	1 778	-1 586	192	10 866
2005	9 963	-3 233	6 731	102 317	-103 923	-1 607	1 988	-1 773	215	5 339
2006	8 577	-3 593	4 984	100 372	-95 168	5 204	2 364	-2 183	182	10 370
2007	16 345	-10 170	6 175	76 477	-71 552	4 925	2 720	-2 611	110	11 209
2008	15 868	-13 207	2 661	58 263	-52 965	5 298	3 290	-3 107	183	8 142
2009	19 456	-10 778	8 678	26 431	-23 256	3 175	3 236	-3 175	61	11 915
<b>2008</b>										
Deuxième trimestre	5 329	-850	4 479	11 573	-8 335	3 238	802	-683	120	7 837
Troisième trimestre	2 460	-3 582	-1 122	17 029	-18 866	-1 837	863	-874	-11	-2 971
Quatrième trimestre	4 557	-4 730	-172	6 439	-8 256	-1 817	855	-787	68	-1 921
<b>2009</b>										
Premier trimestre	7 146	-3 470	3 676	6 613	-9 021	-2 408	792	-540	252	1 520
Deuxième trimestre	6 118	-409	5 709	7 837	-4 854	2 983	800	-946	-146	8 545
Troisième trimestre	3 264	-5 067	-1 804	5 736	-3 804	1 932	839	-921	-82	47
Quatrième trimestre	2 929	-1 831	1 098	6 245	-5 577	668	805	-768	37	1 803
<b>2010</b>										
Premier trimestre	2 417	-4 668	-2 251	6 569	-5 786	784	788	-547	241	-1 226
Deuxième trimestre	4 071	-2 974	1 097	6 265	-5 177	1 088	776	-1 011	-235	1 950
<b>2008</b>										
Juin	4 297	-534	3 764	5 731	-3 771	1 960	267	-543	-276	5 447
Juillet	141	-54	87	3 487	-2 966	521	293	-28	265	873
Août	52	-160	-109	4 074	-6 020	-1 946	292	-36	256	-1 799
Septembre	2 267	-3 367	-1 100	9 468	-9 881	-412	278	-810	-532	-2 045
Octobre	2 015	-381	1 634	3 131	-3 294	-163	292	-117	175	1 646
Novembre	710	-387	324	1 328	-2 499	-1 171	281	-76	205	-642
Décembre	1 832	-3 962	-2 130	1 980	-2 463	-483	281	-594	-313	-2 926
<b>2009</b>										
Janvier	928	-204	723	1 809	-3 454	-1 645	273	-26	247	-674
Février	2 378	-330	2 047	2 065	-1 652	413	245	-44	201	2 662
Mars	3 840	-2 935	905	2 738	-3 915	-1 176	273	-470	-197	-468
Avril	1 558	-155	1 403	1 914	-2 451	-537	261	-120	141	1 007
Mai	1 900	-68	1 832	4 026	-1 060	2 966	269	-39	231	5 029
Juin	2 660	-187	2 473	1 897	-1 344	554	270	-788	-517	2 509
Juillet	275	-75	200	1 096	-820	276	284	-61	224	700
Août	400	-269	131	2 179	-1 104	1 075	285	-22	263	1 469
Septembre	2 589	-4 724	-2 135	2 461	-1 880	581	270	-839	-568	-2 123
Octobre	37	-314	-277	1 335	-2 079	-744	271	-112	159	-862
Novembre	1 476	-442	1 034	1 585	-1 786	-200	261	-82	179	1 013
Décembre	1 415	-1 074	341	3 325	-1 713	1 612	272	-573	-301	1 652
<b>2010</b>										
Janvier	104	-980	-875	1 387	-1 377	10	274	-24	250	-615
Février	572	-210	362	2 271	-2 000	271	247	-30	217	851
Mars	1 740	-3 478	-1 738	2 911	-2 409	502	267	-493	-226	-1 462
Avril	0	-1 355	-1 355	1 644	-807	837	254	-122	132	-386
Mai	1 729	-189	1 539	1 835	-2 235	-400	264	-39	225	1 364
Juin	2 343	-1 430	913	2 785	-2 134	651	259	-851	-592	971

**Note(s) :** Dans les tableaux 1 à 14 un signe moins indique l'achat de valeurs mobilières auprès des non-résidents, c'est-à-dire une sortie de capital du Canada.



**Tableau 2-3**  
**Opérations de portefeuille en obligations canadiennes avec les non-résidents, selon la catégorie de transactions et secteurs — Administrations publiques provinciales**

Période	Nouvelles émissions et remboursements			Émissions en circulation			Intérêt			Total
	Nouvelles émissions	Remboursements	Total	Ventes	Achats	Total	Couru	Payé	Changement aux intérêts à payer	
Vecteurs										
Annuelle	v113057	v113064	v113177	v113090	v113097	v113050	v113184	v113191	v113071	v113198
Trimestrielle	v113229	v113236	v113349	v113262	v113269	v113222	v113356	v113363	v113243	v113370
Mensuelle	v113401	v113408	v113521	v113434	v113441	v113394	v113528	v113535	v113415	v113542
	millions de dollars									
1998	11 219	-11 003	216	15 086	-15 671	-585	7 930	-8 010	-80	-449
1999	6 802	-11 971	-5 169	16 560	-17 278	-718	7 707	-7 772	-64	-5 951
2000	3 846	-12 838	-8 992	15 434	-14 056	1 378	7 183	-7 354	-172	-7 786
2001	12 365	-12 105	260	10 406	-9 160	1 245	6 884	-6 781	103	1 608
2002	12 378	-11 809	568	11 495	-11 091	404	6 709	-6 842	-133	840
2003	13 452	-12 674	778	11 453	-11 731	-277	6 096	-6 186	-90	411
2004	7 738	-9 873	-2 135	12 182	-10 345	1 837	5 590	-5 781	-191	-490
2005	11 350	-8 505	2 845	18 865	-16 546	2 319	5 477	-5 418	59	5 224
2006	9 799	-10 666	-867	18 847	-17 077	1 770	5 136	-5 117	20	922
2007	2 903	-9 132	-6 229	17 220	-16 580	640	5 066	-5 170	-104	-5 693
2008	10 780	-9 951	829	14 960	-11 339	3 621	4 990	-4 987	3	4 453
2009	23 782	-10 479	13 304	29 116	-26 808	2 308	5 342	-5 269	73	15 685
<b>2008</b>										
Deuxième trimestre	5 373	-1 624	3 749	3 202	-2 011	1 190	1 214	-1 318	-104	4 835
Troisième trimestre	2 031	-1 732	299	3 130	-3 098	32	1 261	-1 101	160	491
Quatrième trimestre	2 547	-3 914	-1 367	4 003	-2 968	1 035	1 334	-1 240	94	-238
<b>2009</b>										
Premier trimestre	3 558	-3 077	481	8 109	-7 522	587	1 321	-1 483	-162	907
Deuxième trimestre	10 833	-1 508	9 325	9 464	-9 193	271	1 351	-1 423	-72	9 524
Troisième trimestre	204	-4 075	-3 872	6 782	-4 578	2 204	1 344	-1 164	180	-1 488
Quatrième trimestre	9 187	-1 819	7 368	4 761	-5 514	-753	1 326	-1 199	126	6 741
<b>2010</b>										
Premier trimestre	3 243	-2 155	1 088	5 079	-4 162	917	1 298	-1 224	73	2 078
Deuxième trimestre	9 518	-546	8 972	5 746	-4 456	1 290	1 325	-1 664	-339	9 923
<b>2008</b>										
Juin	0	-301	-301	1 004	-549	455	408	-706	-297	-143
Juillet	375	-1 207	-832	1 153	-553	600	422	-616	-194	-426
Août	125	-48	77	376	-699	-323	425	-155	270	24
Septembre	1 530	-477	1 054	1 601	-1 846	-245	413	-329	84	893
Octobre	0	-1 997	-1 997	1 346	-799	546	446	-328	118	-1 333
Novembre	485	-105	381	1 384	-1 134	250	434	-417	16	647
Décembre	2 062	-1 813	249	1 273	-1 035	239	454	-494	-40	448
<b>2009</b>										
Janvier	2 291	-1 745	546	2 957	-2 686	271	454	-502	-48	768
Février	584	-1 244	-660	1 575	-1 513	62	410	-601	-191	-789
Mars	684	-89	595	3 577	-3 323	254	457	-380	77	927
Avril	5 804	-43	5 761	2 223	-1 299	925	439	-384	55	6 740
Mai	1 823	-370	1 453	4 828	-3 035	1 793	465	-309	156	3 401
Juin	3 206	-1 095	2 111	2 412	-4 859	-2 447	447	-729	-282	-618
Juillet	0	-2 244	-2 244	3 443	-2 154	1 288	460	-616	-156	-1 111
Août	204	0	204	1 933	-1 450	483	449	-152	296	983
Septembre	0	-1 831	-1 831	1 406	-974	432	436	-396	39	-1 360
Octobre	1 759	-970	789	1 600	-2 093	-494	443	-248	195	491
Novembre	3 841	-534	3 307	1 645	-1 907	-262	431	-390	41	3 086
Décembre	3 587	-315	3 272	1 516	-1 513	2	451	-561	-110	3 165
<b>2010</b>										
Janvier	602	-584	18	1 699	-897	802	448	-404	45	865
Février	2 536	-956	1 581	1 607	-1 399	208	409	-473	-65	1 724
Mars	104	-616	-511	1 774	-1 866	-93	440	-347	93	-511
Avril	3 462	-205	3 257	1 937	-1 575	361	426	-551	-125	3 493
Mai	1 780	-260	1 521	1 670	-1 038	632	454	-312	142	2 295
Juin	4 275	-80	4 195	2 139	-1 843	296	445	-801	-356	4 135

**Note(s) :** Dans les tableaux 1 à 14 un signe moins indique l'achat de valeurs mobilières auprès des non-résidents, c'est-à-dire une sortie de capital du Canada.

Tableau 2-4

## Opérations de portefeuille en obligations canadiennes avec les non-résidents, selon la catégorie de transactions et secteurs — Entreprises publiques provinciales

Période	Nouvelles émissions et remboursements			Émissions en circulation			Intérêt			Total
	Nouvelles émissions	Remboursements	Total	Ventes	Achats	Total	Couru	Payé	Changement aux intérêts à payer	
Vecteurs										
Annuelle	v113058	v113065	v113178	v113091	v113098	v113051	v113185	v113192	v113072	v113199
Trimestrielle	v113230	v113237	v113350	v113263	v113270	v113223	v113357	v113364	v113244	v113371
Mensuelle	v113402	v113409	v113522	v113435	v113442	v113395	v113529	v113536	v113416	v113543
millions de dollars										
1998	2 459	-2 354	105	4 685	-5 477	-792	2 887	-2 817	70	-617
1999	137	-4 106	-3 969	4 313	-4 474	-161	2 624	-2 733	-109	-4 239
2000	199	-1 818	-1 619	2 138	-2 099	39	2 398	-2 390	7	-1 572
2001	1 058	-4 075	-3 017	1 606	-1 867	-261	2 191	-2 280	-89	-3 367
2002	0	-2 996	-2 996	943	-988	-44	1 860	-1 892	-32	-3 072
2003	0	-1 513	-1 513	1 143	-1 334	-190	1 550	-1 585	-34	-1 738
2004	0	-811	-811	1 092	-999	93	1 397	-1 406	-9	-727
2005	0	-813	-813	872	-926	-54	1 288	-1 284	4	-864
2006	0	-424	-424	1 745	-1 307	438	1 202	-1 182	20	34
2007	0	-433	-433	1 104	-1 300	-195	1 140	-1 131	9	-619
2008	0	-2 030	-2 030	695	-903	-208	994	-1 029	-35	-2 273
2009	0	-199	-199	737	-902	-165	994	-983	11	-353
<b>2008</b>										
Deuxième trimestre	0	-329	-329	216	-227	-11	235	-202	33	-307
Troisième trimestre	0	-34	-34	65	-195	-130	240	-267	-27	-191
Quatrième trimestre	0	0	0	207	-159	47	268	-208	60	108
<b>2009</b>										
Premier trimestre	0	0	0	163	-227	-64	268	-319	-52	-116
Deuxième trimestre	0	-21	-21	252	-419	-167	255	-210	44	-144
Troisième trimestre	0	-172	-172	181	-165	15	240	-271	-31	-187
Quatrième trimestre	0	-6	-6	141	-91	50	232	-182	50	94
<b>2010</b>										
Premier trimestre	0	0	0	143	-173	-30	223	-264	-41	-72
Deuxième trimestre	0	-20	-20	120	-99	21	223	-189	34	35
<b>2008</b>										
Juin	0	-307	-307	55	-49	6	77	-54	23	-279
Juillet	0	-1	-1	33	-28	5	79	-117	-38	-34
Août	0	-23	-23	6	-54	-48	82	-107	-25	-96
Septembre	0	-11	-11	26	-113	-87	79	-43	36	-61
Octobre	0	0	0	53	-41	12	89	-99	-9	3
Novembre	0	0	0	100	-96	4	88	-51	36	41
Décembre	0	0	0	53	-23	31	91	-58	33	64
<b>2009</b>										
Janvier	0	0	0	37	-27	10	91	-122	-31	-20
Février	0	0	0	63	-141	-78	83	-122	-38	-117
Mars	0	0	0	63	-59	4	93	-76	17	21
Avril	0	-21	-21	46	-45	0	88	-101	-14	-35
Mai	0	0	0	84	-111	-27	86	-61	25	-2
Juin	0	0	0	122	-262	-140	81	-48	33	-107
Juillet	0	-172	-172	68	-63	5	83	-129	-46	-213
Août	0	0	0	50	-79	-28	80	-102	-22	-51
Septembre	0	0	0	63	-24	39	77	-40	37	76
Octobre	0	-6	-6	12	-28	-16	78	-93	-15	-37
Novembre	0	0	0	47	-42	6	76	-44	32	38
Décembre	0	0	0	82	-22	60	78	-45	33	92
<b>2010</b>										
Janvier	0	0	0	41	-105	-63	77	-104	-26	-90
Février	0	0	0	42	-26	15	70	-100	-30	-14
Mars	0	0	0	61	-43	18	76	-61	15	33
Avril	0	-16	-16	44	-24	20	72	-91	-19	-14
Mai	0	0	0	32	-36	-4	77	-54	23	19
Juin	0	-4	-4	43	-39	5	74	-44	30	30

**Note(s) :** Dans les tableaux 1 à 14 un signe moins indique l'achat de valeurs mobilières auprès des non-résidents, c'est-à-dire une sortie de capital du Canada.

**Tableau 2-5**  
**Opérations de portefeuille en obligations canadiennes avec les non-résidents, selon la catégorie de transactions et secteurs — Municipalités**

Période	Nouvelles émissions et remboursements			Émissions en circulation			Intérêt			Total
	Nouvelles émissions	Remboursements	Total	Ventes	Achats	Total	Couru	Payé	Changement aux intérêts à payer	
Vecteurs										
Annuelle	v113059	v113066	v113179	v113092	v113099	v113052	v113186	v113193	v113073	v113200
Trimestrielle	v113231	v113238	v113351	v113264	v113271	v113224	v113358	v113365	v113245	v113372
Mensuelle	v113403	v113410	v113523	v113436	v113443	v113396	v113530	v113537	v113417	v113544
millions de dollars										
1998	0	-302	-302	303	-103	200	468	-484	-16	-119
1999	57	-553	-496	149	-127	22	437	-460	-23	-496
2000	66	-587	-521	144	-107	37	412	-422	-10	-494
2001	333	-933	-601	464	-240	224	355	-370	-15	-391
2002	0	-1 054	-1 054	295	-261	34	295	-336	-41	-1 061
2003	376	-998	-622	486	-164	322	224	-256	-32	-332
2004	657	-634	23	466	-141	325	203	-218	-14	333
2005	275	-188	87	631	-154	477	208	-203	5	569
2006	353	-404	-51	435	-235	200	219	-231	-12	136
2007	0	-302	-302	518	-142	377	219	-222	-3	71
2008	0	-241	-241	577	-112	465	228	-233	-5	219
2009	0	-141	-141	432	-172	260	233	-232	1	121
<b>2008</b>										
Deuxième trimestre	0	-86	-86	240	-17	223	56	-89	-33	104
Troisième trimestre	0	-43	-43	73	-34	39	58	-30	28	24
Quatrième trimestre	0	-84	-84	141	-32	109	58	-82	-23	1
<b>2009</b>										
Premier trimestre	0	-7	-7	55	-13	41	58	-35	22	56
Deuxième trimestre	0	-51	-51	145	-58	87	58	-87	-29	7
Troisième trimestre	0	-14	-14	81	-41	41	59	-30	28	55
Quatrième trimestre	0	-68	-68	151	-59	92	58	-79	-21	3
<b>2010</b>										
Premier trimestre	0	-7	-7	124	-60	64	56	-34	22	79
Deuxième trimestre	0	-21	-21	270	-93	177	55	-81	-27	129
<b>2008</b>										
Juin	0	-2	-2	155	-13	141	19	-61	-42	97
Juillet	0	-2	-2	34	-10	24	20	-14	6	28
Août	0	-1	-1	19	-20	-2	20	-8	11	8
Septembre	0	-39	-39	21	-4	17	19	-8	11	-12
Octobre	0	-8	-8	25	-9	15	20	-8	11	19
Novembre	0	-71	-71	74	-13	61	19	-14	5	-6
Décembre	0	-5	-5	42	-10	32	20	-59	-39	-12
<b>2009</b>										
Janvier	0	0	0	16	-4	11	20	-15	5	16
Février	0	-4	-4	22	-7	15	18	-9	9	20
Mars	0	-3	-3	17	-2	15	20	-12	8	20
Avril	0	0	0	75	-18	57	19	-8	11	67
Mai	0	-6	-6	24	-32	-8	20	-13	7	-7
Juin	0	-45	-45	46	-8	38	19	-65	-46	-54
Juillet	0	-2	-2	74	-3	71	20	-15	5	74
Août	0	-1	-1	5	-13	-9	20	-8	11	2
Septembre	0	-10	-10	2	-24	-22	19	-7	12	-20
Octobre	0	-52	-52	99	-26	73	20	-8	12	32
Novembre	0	-11	-11	9	-14	-6	19	-12	7	-9
Décembre	0	-5	-5	43	-19	24	20	-59	-39	-20
<b>2010</b>										
Janvier	0	0	0	47	-11	36	19	-15	4	40
Février	0	-1	-1	36	-15	21	17	-8	9	30
Mars	0	-6	-6	41	-35	7	19	-11	8	9
Avril	0	-7	-7	42	-74	-32	18	-10	8	-31
Mai	0	-13	-13	14	-6	8	18	-12	7	2
Juin	0	-1	-1	214	-13	201	18	-59	-41	159

**Note(s) :** Dans les tableaux 1 à 14 un signe moins indique l'achat de valeurs mobilières auprès des non-résidents, c'est-à-dire une sortie de capital du Canada.

Tableau 2-6

## Opérations de portefeuille en obligations canadiennes avec les non-résidents, selon la catégorie de transactions et secteurs — Toutes les administrations publiques et leurs entreprises

Période	Nouvelles émissions et remboursements			Émissions en circulation			Intérêt			Total
	Nouvelles émissions	Remboursements	Total	Ventes	Achats	Total	Couru	Payé	Changement aux intérêts à payer	
Vecteurs										
Annuelle	v113204	v113205	v113203	v113207	v113208	v113206	v113210	v113211	v113209	v113202
Trimestrielle	v113376	v113377	v113375	v113379	v113380	v113378	v113382	v113383	v113381	v113374
Mensuelle	v113548	v113549	v113547	v113551	v113552	v113550	v113554	v113555	v113553	v113546
	millions de dollars									
1998	29 975	-26 348	3 627	823 625	-834 716	-11 092	18 236	-17 925	311	-7 154
1999	16 224	-27 314	-11 089	540 019	-534 195	5 824	17 359	-17 736	-376	-5 642
2000	8 148	-31 741	-23 593	369 459	-366 938	2 521	16 303	-16 873	-570	-21 642
2001	19 600	-32 566	-12 967	354 912	-349 819	5 093	15 204	-15 373	-169	-8 043
2002	25 626	-26 293	-667	363 598	-350 464	13 134	14 247	-14 525	-278	12 189
2003	26 956	-29 993	-3 037	546 786	-552 459	-5 673	13 418	-13 548	-130	-8 840
2004	20 728	-20 099	629	536 987	-531 410	5 577	12 142	-12 109	33	6 239
2005	21 588	-21 676	-87	767 192	-764 148	3 043	11 470	-11 333	136	3 092
2006	18 728	-19 840	-1 112	1 000 722	-988 695	12 027	11 132	-10 999	133	11 048
2007	19 248	-26 378	-7 130	866 419	-858 252	8 168	11 240	-11 320	-80	957
2008	26 648	-35 937	-9 289	497 422	-480 932	16 491	11 571	-11 683	-112	7 090
2009	46 181	-27 537	18 645	454 682	-420 021	34 661	11 889	-11 807	82	53 387
<b>2008</b>										
Deuxième trimestre	10 702	-4 478	6 224	124 061	-118 077	5 984	2 848	-3 097	-249	11 959
Troisième trimestre	4 491	-9 251	-4 760	103 971	-106 058	-2 088	2 937	-2 596	341	-6 507
Quatrième trimestre	7 105	-13 685	-6 580	92 198	-92 120	79	3 003	-3 250	-247	-6 749
<b>2009</b>										
Premier trimestre	10 704	-7 236	3 468	82 626	-80 023	2 604	2 942	-2 564	378	6 449
Deuxième trimestre	16 951	-5 466	11 485	107 542	-97 184	10 358	2 945	-3 508	-563	21 281
Troisième trimestre	6 411	-10 952	-4 542	117 605	-107 940	9 665	3 012	-2 553	459	5 582
Quatrième trimestre	12 116	-3 883	8 233	146 909	-134 874	12 035	2 991	-3 183	-192	20 076
<b>2010</b>										
Premier trimestre	8 618	-7 030	1 588	173 848	-165 300	8 548	3 006	-2 220	786	10 922
Deuxième trimestre	13 589	-6 095	7 494	201 583	-176 527	25 056	3 117	-4 253	-1 136	31 414
<b>2008</b>										
Juin	4 297	-2 732	1 565	43 554	-38 313	5 241	947	-2 091	-1 144	5 662
Juillet	516	-4 513	-3 997	28 866	-28 270	596	990	-940	51	-3 350
Août	177	-565	-388	28 675	-29 024	-349	991	-306	684	-53
Septembre	3 798	-4 173	-375	46 429	-48 764	-2 335	957	-1 350	-394	-3 104
Octobre	2 015	-2 430	-415	35 921	-32 610	3 311	1 021	-564	456	3 353
Novembre	1 196	-3 483	-2 287	30 735	-32 777	-2 042	982	-712	270	-4 059
Décembre	3 894	-7 772	-3 878	25 542	-26 733	-1 191	1 000	-1 974	-974	-6 043
<b>2009</b>										
Janvier	3 218	-1 955	1 263	28 045	-25 667	2 378	1 009	-670	338	3 979
Février	2 961	-1 578	1 384	23 853	-22 436	1 416	916	-775	140	2 940
Mars	4 524	-3 703	821	30 729	-31 920	-1 191	1 017	-1 118	-101	-471
Avril	7 362	-1 796	5 566	27 395	-27 329	65	969	-691	278	5 909
Mai	3 723	-444	3 279	33 710	-26 871	6 839	1 001	-422	579	10 697
Juin	5 866	-3 226	2 640	46 437	-42 983	3 454	975	-2 394	-1 420	4 675
Juillet	275	-2 493	-2 218	33 067	-28 795	4 271	1 020	-825	194	2 248
Août	603	-270	334	38 841	-34 497	4 344	1 012	-285	727	5 404
Septembre	5 532	-8 189	-2 658	45 696	-44 647	1 049	981	-1 443	-462	-2 071
Octobre	1 795	-1 501	294	53 632	-50 121	3 511	999	-471	529	4 334
Novembre	5 318	-987	4 331	46 068	-44 819	1 249	972	-528	444	6 024
Décembre	5 003	-1 394	3 608	47 209	-39 935	7 275	1 019	-2 184	-1 165	9 718
<b>2010</b>										
Janvier	3 666	-1 682	1 984	57 166	-52 679	4 487	1 030	-552	478	6 950
Février	3 109	-1 166	1 943	46 269	-41 748	4 521	946	-611	335	6 798
Mars	1 844	-4 183	-2 339	70 412	-70 873	-460	1 029	-1 057	-27	-2 826
Avril	3 462	-1 582	1 880	63 111	-55 702	7 410	998	-776	221	9 511
Mai	3 509	-462	3 047	77 721	-66 285	11 437	1 068	-416	652	15 135
Juin	6 618	-4 050	2 568	60 750	-54 541	6 209	1 051	-3 061	-2 010	6 767

**Note(s) :** Dans les tableaux 1 à 14 un signe moins indique l'achat de valeurs mobilières auprès des non-résidents, c'est-à-dire une sortie de capital du Canada.

**Tableau 2-7**  
**Opérations de portefeuille en obligations canadiennes avec les non-résidents, selon la catégorie de transactions et secteurs — Sociétés**

Période	Nouvelles émissions et remboursements			Émissions en circulation			Intérêt			Total
	Nouvelles émissions	Remboursements	Total	Ventes	Achats	Total	Couru	Payé	Changement aux intérêts à payer	
Vecteurs										
Annuelle	v113060	v113067	v113180	v113093	v113100	v113053	v113187	v113194	v113074	v113201
Trimestrielle	v113232	v113239	v113352	v113265	v113272	v113225	v113359	v113366	v113246	v113373
Mensuelle	v113404	v113411	v113524	v113437	v113444	v113397	v113531	v113538	v113418	v113545
millions de dollars										
1998	25 633	-10 743	14 890	9 205	-7 057	2 148	9 175	-8 722	453	17 491
1999	17 739	-11 683	6 056	14 222	-12 444	1 778	10 062	-9 652	410	8 243
2000	12 821	-14 366	-1 545	24 938	-23 609	1 330	9 829	-9 429	400	184
2001	63 340	-19 091	44 248	23 827	-20 058	3 769	10 947	-9 919	1 028	49 045
2002	25 599	-20 823	4 776	22 376	-21 535	841	12 917	-12 426	492	6 109
2003	32 941	-20 458	12 483	18 609	-14 888	3 720	11 596	-11 091	506	16 709
2004	28 654	-16 293	12 361	12 163	-12 028	135	11 713	-11 209	504	12 999
2005	15 670	-16 457	-787	18 035	-17 262	773	11 373	-10 970	402	388
2006	23 349	-20 239	3 111	14 253	-12 094	2 159	10 277	-10 031	246	5 515
2007	26 493	-17 325	9 168	10 797	-9 233	1 565	10 570	-10 217	352	11 085
2008	23 162	-18 222	4 940	10 596	-7 005	3 591	11 260	-10 956	304	8 836
2009	41 623	-15 230	26 393	14 868	-11 157	3 712	12 954	-12 491	463	30 567
<b>2008</b>										
Deuxième trimestre	14 821	-7 229	7 592	3 678	-1 771	1 907	2 634	-3 113	-479	9 020
Troisième trimestre	4 541	-2 743	1 798	2 470	-2 006	463	2 872	-2 071	801	3 062
Quatrième trimestre	351	-4 942	-4 591	1 989	-1 696	293	3 212	-3 851	-640	-4 937
<b>2009</b>										
Premier trimestre	6 301	-1 765	4 536	2 631	-2 333	298	3 249	-2 544	705	5 539
Deuxième trimestre	14 949	-4 503	10 446	2 932	-2 676	256	3 228	-3 726	-498	10 204
Troisième trimestre	9 450	-4 140	5 310	3 337	-3 482	-145	3 236	-2 436	800	5 965
Quatrième trimestre	10 923	-4 823	6 100	5 969	-2 666	3 302	3 242	-3 785	-544	8 859
<b>2010</b>										
Premier trimestre	5 616	-2 483	3 134	7 469	-3 225	4 244	3 193	-2 368	826	8 203
Deuxième trimestre	3 104	-5 492	-2 388	6 940	-3 105	3 835	3 226	-3 918	-691	756
<b>2008</b>										
Juin	3 772	-2 965	807	1 349	-678	671	905	-1 327	-421	1 057
Juillet	555	-1 036	-481	861	-635	226	937	-655	282	26
Août	3 437	-408	3 030	879	-524	354	975	-665	310	3 694
Septembre	548	-1 299	-751	731	-847	-117	960	-751	209	-659
Octobre	213	-2 161	-1 948	617	-618	-1	1 077	-1 045	31	-1 918
Novembre	12	-792	-779	539	-616	-77	1 049	-1 415	-366	-1 223
Décembre	126	-1 989	-1 864	834	-462	372	1 086	-1 391	-305	-1 796
<b>2009</b>										
Janvier	3 427	-1 175	2 252	712	-712	0	1 093	-703	390	2 643
Février	1 515	-141	1 373	742	-770	-28	1 012	-1 086	-74	1 271
Mars	1 359	-449	911	1 177	-851	326	1 144	-755	388	1 625
Avril	170	-591	-422	763	-621	142	1 074	-907	167	-113
Mai	10 904	-1 575	9 329	857	-1 039	-182	1 082	-1 431	-348	8 799
Juin	3 875	-2 337	1 539	1 312	-1 016	296	1 071	-1 388	-317	1 518
Juillet	2 230	-1 302	928	972	-624	348	1 109	-909	200	1 476
Août	1 214	-1 423	-209	885	-1 651	-766	1 078	-790	287	-687
Septembre	6 005	-1 414	4 591	1 480	-1 207	273	1 049	-737	313	5 177
Octobre	2 547	-1 974	573	1 861	-803	1 058	1 077	-890	187	1 818
Novembre	7 144	-782	6 361	2 537	-1 209	1 328	1 057	-1 639	-582	7 108
Décembre	1 233	-2 066	-834	1 570	-655	915	1 107	-1 256	-149	-67
<b>2010</b>										
Janvier	867	-211	656	3 238	-881	2 357	1 100	-730	371	3 383
Février	159	-751	-592	2 572	-981	1 591	1 006	-945	61	1 059
Mars	4 591	-1 521	3 070	1 659	-1 362	296	1 088	-693	394	3 760
Avril	935	-3 202	-2 267	3 621	-1 098	2 523	1 045	-820	224	480
Mai	52	-297	-245	1 903	-949	954	1 107	-1 729	-622	87
Juin	2 118	-1 993	124	1 416	-1 058	359	1 075	-1 368	-294	189

**Note(s) :** Dans les tableaux 1 à 14 un signe moins indique l'achat de valeurs mobilières auprès des non-résidents, c'est-à-dire une sortie de capital du Canada.

**Tableau 2-8**  
**Opérations de portefeuille en obligations canadiennes avec les non-résidents, selon la catégorie de transactions et secteurs — Total de tous les secteurs**

Période	Nouvelles émissions et remboursements			Émissions en circulation			Intérêt			Total
	Nouvelles émissions	Remboursements	Total	Ventes	Achats	Total	Couru	Payé	Changement aux intérêts à payer	
Vecteurs										
Annuelle	v113054	v113061	v113174	v113087	v113094	v113047	v113181	v113188	v113068	v113195
Trimestrielle	v113226	v113233	v113346	v113259	v113266	v113219	v113353	v113360	v113240	v113367
Mensuelle	v113398	v113405	v113518	v113431	v113438	v113391	v113525	v113532	v113412	v113539
	millions de dollars									
1998	55 608	-37 092	18 517	832 829	-841 773	-8 944	27 411	-26 646	765	10 337
1999	33 963	-38 997	-5 034	554 241	-546 639	7 602	27 421	-27 388	33	2 602
2000	20 969	-46 107	-25 139	394 398	-390 547	3 851	26 132	-26 302	-170	-21 458
2001	82 939	-51 658	31 282	378 739	-369 877	8 862	26 151	-25 292	859	41 002
2002	51 225	-47 116	4 109	385 975	-372 000	13 975	27 164	-26 951	214	18 297
2003	59 897	-50 450	9 447	565 395	-567 348	-1 953	25 014	-24 638	376	7 870
2004	49 382	-36 392	12 990	549 150	-543 439	5 711	23 854	-23 318	537	19 238
2005	37 259	-38 133	-874	785 227	-781 411	3 816	22 843	-22 304	539	3 481
2006	42 077	-40 079	1 999	1 014 975	-1 000 789	14 186	21 409	-21 030	379	16 564
2007	45 741	-43 703	2 037	877 217	-867 485	9 732	21 810	-21 538	272	12 042
2008	49 810	-54 159	-4 348	508 019	-487 937	20 082	22 831	-22 639	192	15 926
2009	87 804	-42 767	45 037	469 550	-431 178	38 373	24 843	-24 299	545	83 955
<b>2008</b>										
Deuxième trimestre	25 523	-11 708	13 816	127 739	-119 847	7 891	5 481	-6 210	-729	20 978
Troisième trimestre	9 032	-11 994	-2 962	106 440	-108 065	-1 624	5 809	-4 667	1 142	-3 445
Quatrième trimestre	7 456	-18 627	-11 171	94 187	-93 816	372	6 215	-7 102	-887	-11 686
<b>2009</b>										
Premier trimestre	17 005	-9 001	8 004	85 257	-82 356	2 902	6 191	-5 108	1 083	11 988
Deuxième trimestre	31 900	-9 968	21 932	110 474	-99 860	10 614	6 172	-7 233	-1 061	31 484
Troisième trimestre	15 860	-15 092	768	120 942	-111 422	9 520	6 248	-4 989	1 259	11 547
Quatrième trimestre	23 039	-8 706	14 334	152 878	-137 541	15 337	6 233	-6 969	-736	28 935
<b>2010</b>										
Premier trimestre	14 235	-9 513	4 722	181 317	-168 525	12 791	6 199	-4 588	1 611	19 125
Deuxième trimestre	16 693	-11 587	5 106	208 523	-179 632	28 891	6 343	-8 171	-1 827	32 170
<b>2008</b>										
Juin	8 069	-5 697	2 372	44 903	-38 991	5 912	1 852	-3 418	-1 565	6 719
Juillet	1 072	-5 549	-4 477	29 727	-28 905	822	1 927	-1 595	332	-3 324
Août	3 614	-973	2 641	29 554	-29 549	5	1 966	-972	994	3 641
Septembre	4 346	-5 472	-1 126	47 160	-49 611	-2 452	1 916	-2 101	-185	-3 762
Octobre	2 229	-4 591	-2 362	36 538	-33 228	3 310	2 097	-1 610	487	1 435
Novembre	1 208	-4 274	-3 067	31 274	-33 393	-2 119	2 031	-2 128	-96	-5 282
Décembre	4 020	-9 762	-5 742	26 376	-27 195	-819	2 086	-3 364	-1 278	-7 839
<b>2009</b>										
Janvier	6 645	-3 130	3 515	28 757	-26 378	2 378	2 102	-1 374	729	6 622
Février	4 476	-1 719	2 757	24 595	-23 207	1 388	1 927	-1 861	66	4 212
Mars	5 884	-4 152	1 731	31 906	-32 771	-864	2 161	-1 873	288	1 154
Avril	7 532	-2 387	5 144	28 157	-27 950	207	2 043	-1 598	445	5 796
Mai	14 627	-2 019	12 608	34 568	-27 911	6 657	2 083	-1 853	231	19 496
Juin	9 741	-5 562	4 179	47 749	-43 999	3 750	2 046	-3 782	-1 737	6 192
Juillet	2 506	-3 796	-1 290	34 039	-29 420	4 619	2 128	-1 734	395	3 724
Août	1 818	-1 693	125	39 727	-36 148	3 578	2 089	-1 075	1 014	4 717
Septembre	11 537	-9 603	1 934	47 176	-45 854	1 322	2 030	-2 180	-150	3 106
Octobre	4 343	-3 476	867	55 493	-50 924	4 569	2 077	-1 361	716	6 152
Novembre	12 461	-1 769	10 692	48 605	-46 028	2 577	2 030	-2 167	-137	13 132
Décembre	6 235	-3 461	2 775	48 780	-40 589	8 190	2 126	-3 441	-1 314	9 651
<b>2010</b>										
Janvier	4 533	-1 893	2 640	60 404	-53 560	6 844	2 131	-1 282	849	10 333
Février	3 267	-1 917	1 350	48 842	-42 730	6 112	1 952	-1 556	396	7 858
Mars	6 435	-5 703	731	72 071	-72 235	-164	2 117	-1 750	367	934
Avril	4 397	-4 784	-387	66 732	-56 800	9 932	2 042	-1 597	446	9 991
Mai	3 561	-759	2 802	79 624	-67 234	12 390	2 175	-2 144	30	15 223
Juin	8 735	-6 044	2 692	62 167	-55 599	6 568	2 126	-4 429	-2 303	6 956

**Note(s) :** Dans les tableaux 1 à 14 un signe moins indique l'achat de valeurs mobilières auprès des non-résidents, c'est-à-dire une sortie de capital du Canada.

Tableau 3-1

## Opérations de portefeuille en obligations canadiennes avec les non-résidents, selon la catégorie de transactions et zone géographique — États-Unis

Période	Nouvelles émissions et remboursements			Émissions en circulation			Intérêt			Total
	Nouvelles émissions	Remboursements	Total	Ventes	Achats	Total	Couru	Payé	Changement aux intérêts à payer	
Vecteurs										
Annuelle	v115098	v115099	v115097	v115101	v115102	v115100	v115104	v115105	v115103	v115096
Trimestrielle	v115247	v115248	v115246	v115250	v115251	v115249	v115253	v115254	v115252	v115245
Mensuelle	v115396	v115397	v115395	v115399	v115400	v115398	v115402	v115403	v115401	v115394
	millions de dollars									
1998	27 415	-11 203	16 213	560 602	-572 610	-12 008	14 221	-13 612	609	4 813
1999	18 531	-14 309	4 222	324 168	-321 879	2 288	14 791	-14 830	-39	6 472
2000	11 141	-17 014	-5 873	230 619	-233 803	-3 184	14 398	-14 422	-24	-9 081
2001	62 664	-23 098	39 566	208 059	-206 728	1 330	15 751	-14 872	879	41 775
2002	32 152	-22 734	9 418	241 177	-229 377	11 799	17 317	-17 031	286	21 503
2003	32 768	-21 041	11 727	334 465	-343 297	-8 832	15 609	-15 221	387	3 282
2004	31 826	-14 743	17 083	346 415	-344 257	2 157	15 053	-14 388	666	19 906
2005	19 128	-20 202	-1 074	421 659	-429 598	-7 939	14 142	-13 656	486	-8 527
2006	22 248	-23 588	-1 340	511 292	-499 250	12 042	12 850	-12 778	72	10 775
2007	27 089	-20 973	6 116	494 364	-498 109	-3 746	12 850	-12 676	174	2 544
2008	27 329	-22 691	4 638	313 888	-306 432	7 456	13 640	-13 391	249	12 343
2009	58 704	-18 910	39 795	301 284	-277 942	23 342	15 916	-15 350	566	63 702
<b>2008</b>										
Deuxième trimestre	15 764	-6 232	9 532	81 476	-76 682	4 794	3 197	-3 402	-205	14 120
Troisième trimestre	6 604	-3 358	3 246	62 328	-64 233	-1 905	3 457	-2 869	588	1 929
Quatrième trimestre	1 719	-7 354	-5 636	59 188	-58 658	530	3 883	-4 301	-418	-5 524
<b>2009</b>										
Premier trimestre	10 399	-2 741	7 657	59 524	-57 436	2 089	3 955	-3 420	536	10 282
Deuxième trimestre	21 219	-3 622	17 597	72 398	-70 056	2 342	3 929	-4 148	-219	19 721
Troisième trimestre	11 702	-6 746	4 956	80 412	-70 648	9 764	4 004	-3 382	622	15 342
Quatrième trimestre	15 385	-5 801	9 584	88 949	-79 802	9 147	4 028	-4 401	-373	18 358
<b>2010</b>										
Premier trimestre	7 293	-4 727	2 566	125 249	-111 778	13 470	4 009	-3 169	840	16 877
Deuxième trimestre	8 701	-3 834	4 867	140 627	-122 105	18 521	4 136	-4 892	-756	22 632
<b>2008</b>										
Juin	4 711	-2 707	2 005	28 462	-25 244	3 217	1 087	-1 454	-366	4 856
Juillet	427	-1 559	-1 132	19 588	-18 987	601	1 132	-898	233	-297
Août	3 437	-428	3 010	16 365	-16 980	-615	1 175	-807	368	2 763
Septembre	2 739	-1 371	1 368	26 375	-28 266	-1 891	1 151	-1 164	-13	-537
Octobre	272	-3 347	-3 074	22 944	-19 473	3 471	1 295	-1 194	101	498
Novembre	308	-2 087	-1 779	19 543	-21 170	-1 627	1 273	-1 387	-115	-3 521
Décembre	1 138	-1 921	-782	16 701	-18 015	-1 314	1 315	-1 719	-405	-2 501
<b>2009</b>										
Janvier	4 714	-1 037	3 677	19 981	-18 182	1 799	1 337	-1 039	298	5 774
Février	2 356	-781	1 576	16 835	-16 010	825	1 231	-1 274	-43	2 357
Mars	3 329	-924	2 405	22 709	-23 244	-535	1 388	-1 107	281	2 151
Avril	704	-596	108	17 707	-18 297	-590	1 304	-1 087	217	-264
Mai	13 150	-713	12 437	25 315	-20 491	4 824	1 318	-1 311	6	17 268
Juin	7 365	-2 313	5 052	29 376	-31 268	-1 892	1 308	-1 750	-442	2 717
Juillet	1 781	-1 790	-9	25 316	-20 740	4 577	1 362	-1 154	207	4 775
Août	1 412	-1 573	-161	29 077	-25 605	3 472	1 337	-922	415	3 725
Septembre	8 509	-3 383	5 126	26 019	-24 303	1 716	1 305	-1 305	0	6 842
Octobre	3 656	-2 274	1 382	31 174	-27 236	3 938	1 343	-1 015	328	5 647
Novembre	9 502	-819	8 683	28 619	-27 181	1 438	1 313	-1 538	-225	9 896
Décembre	2 227	-2 708	-481	29 157	-25 386	3 772	1 372	-1 848	-476	2 814
<b>2010</b>										
Janvier	1 221	-1 357	-136	43 659	-36 159	7 500	1 372	-1 010	362	7 726
Février	1 911	-585	1 326	30 889	-25 235	5 654	1 264	-1 030	234	7 213
Mars	4 162	-2 785	1 377	50 701	-50 384	316	1 373	-1 128	244	1 938
Avril	2 522	-2 300	222	45 735	-37 774	7 962	1 328	-979	349	8 533
Mai	1 559	-438	1 120	52 282	-44 367	7 916	1 418	-1 706	-288	8 748
Juin	4 620	-1 095	3 524	42 609	-39 965	2 644	1 389	-2 207	-818	5 351

**Note(s) :** Dans les tableaux 1 à 14 un signe moins indique l'achat de valeurs mobilières auprès des non-résidents, c'est-à-dire une sortie de capital du Canada.

**Tableau 3-2**  
**Opérations de portefeuille en obligations canadiennes avec les non-résidents, selon la catégorie de transactions et zone géographique — Royaume-Uni**

Période	Nouvelles émissions et remboursements			Émissions en circulation			Intérêt			Total
	Nouvelles émissions	Remboursements	Total	Ventes	Achats	Total	Couru	Payé	Changement aux intérêts à payer	
Vecteurs										
Annuelle	v115108	v115109	v115107	v115111	v115112	v115110	v115114	v115115	v115113	v115106
Trimestrielle	v115257	v115258	v115256	v115260	v115261	v115259	v115263	v115264	v115262	v115255
Mensuelle	v115406	v115407	v115405	v115409	v115410	v115408	v115412	v115413	v115411	v115404
millions de dollars										
1998	13 134	-7 372	5 762	193 081	-191 256	1 825	2 222	-2 825	-603	6 984
1999	10 418	-4 002	6 416	187 887	-186 554	1 333	2 226	-2 796	-570	7 179
2000	7 650	-8 827	-1 177	121 463	-116 317	5 146	2 341	-2 845	-503	3 466
2001	9 947	-9 120	827	128 053	-123 342	4 711	2 258	-3 002	-745	4 793
2002	12 817	-5 781	7 037	96 401	-97 749	-1 348	2 398	-2 936	-538	5 151
2003	15 830	-8 750	7 081	168 639	-169 061	-421	2 543	-3 011	-669	6 191
2004	9 485	-7 777	1 708	132 169	-131 096	1 073	2 477	-3 118	-641	2 140
2005	11 245	-7 954	3 290	287 098	-289 009	-1 911	2 405	-3 047	-642	738
2006	13 527	-7 248	6 278	425 897	-430 987	-5 090	2 475	-2 871	-395	793
2007	13 549	-9 730	3 819	295 857	-295 396	461	2 942	-3 382	-439	3 840
2008	14 218	-8 115	6 103	120 977	-115 384	5 592	3 180	-3 661	-481	11 214
2009	21 965	-8 137	13 828	99 886	-95 639	4 248	3 498	-3 953	-455	17 621
<b>2008</b>										
Deuxième trimestre	6 426	-949	5 477	30 586	-29 121	1 465	773	-973	-200	6 742
Troisième trimestre	1 588	-2 165	-577	29 165	-29 363	-198	833	-704	129	-645
Quatrième trimestre	4 683	-3 904	778	19 759	-18 277	1 482	849	-1 180	-331	1 929
<b>2009</b>										
Premier trimestre	5 313	-1 626	3 687	13 325	-13 929	-604	835	-746	89	3 172
Deuxième trimestre	9 183	-1 918	7 264	17 146	-16 116	1 030	880	-1 283	-403	7 891
Troisième trimestre	2 206	-3 342	-1 136	27 760	-27 025	735	900	-763	138	-264
Quatrième trimestre	5 263	-1 250	4 013	41 656	-38 569	3 087	883	-1 161	-278	6 821
<b>2010</b>										
Premier trimestre	2 158	-1 216	942	29 459	-29 748	-289	867	-701	166	819
Deuxième trimestre	5 115	-3 106	2 009	35 168	-30 454	4 714	869	-1 495	-625	6 097
<b>2008</b>										
Juin	1 793	-572	1 221	9 673	-8 231	1 442	269	-642	-374	2 289
Juillet	381	-348	33	5 216	-5 639	-423	283	-246	37	-352
Août	90	-486	-396	8 378	-8 978	-600	280	-40	240	-756
Septembre	1 117	-1 331	-214	15 570	-14 746	825	271	-419	-148	463
Octobre	1 637	-659	978	9 708	-7 706	2 002	292	-231	61	3 040
Novembre	551	-950	-399	6 069	-6 612	-543	276	-478	-202	-1 144
Décembre	2 495	-2 296	200	3 982	-3 959	23	281	-471	-189	34
<b>2009</b>										
Janvier	1 481	-859	622	4 522	-4 741	-218	282	-144	138	542
Février	2 024	-276	1 748	4 035	-4 038	-3	260	-261	-1	1 744
Mars	1 808	-491	1 316	4 767	-5 150	-383	293	-341	-48	885
Avril	6 438	-267	6 171	5 011	-4 926	85	283	-205	78	6 334
Mai	900	-590	310	4 820	-4 120	700	303	-354	-51	959
Juin	1 845	-1 062	784	7 315	-7 070	245	294	-725	-431	598
Juillet	724	-645	79	4 796	-4 027	768	308	-271	36	884
Août	317	-96	221	6 591	-6 166	425	303	-34	268	914
Septembre	1 165	-2 601	-1 436	16 373	-16 831	-459	290	-457	-167	-2 061
Octobre	163	-258	-95	15 604	-15 713	-109	293	-198	95	-109
Novembre	1 292	-578	715	13 941	-13 611	330	286	-422	-136	909
Décembre	3 807	-414	3 393	12 111	-9 246	2 866	304	-542	-237	6 021
<b>2010</b>										
Janvier	999	-242	758	10 898	-10 545	352	304	-142	163	1 273
Février	532	-672	-140	9 654	-9 802	-148	273	-261	12	-275
Mars	627	-302	324	8 907	-9 401	-494	290	-298	-8	-178
Avril	697	-1 381	-684	9 163	-8 349	814	279	-389	-109	21
Mai	1 149	-217	932	15 596	-13 343	2 253	297	-276	21	3 207
Juin	3 268	-1 508	1 760	10 409	-8 762	1 647	292	-830	-537	2 869

**Note(s) :** Dans les tableaux 1 à 14 un signe moins indique l'achat de valeurs mobilières auprès des non-résidents, c'est-à-dire une sortie de capital du Canada.



**Tableau 3-3**  
**Opérations de portefeuille en obligations canadiennes avec les non-résidents, selon la catégorie de transactions et zone géographique — Autres pays de l'UE**

Période	Nouvelles émissions et remboursements			Émissions en circulation			Intérêt			Total
	Nouvelles émissions	Remboursements	Total	Ventes	Achats	Total	Couru	Payé	Changement aux intérêts à payer	
Vecteurs										
Annuelle	v115118	v115119	v115117	v115121	v115122	v115120	v115124	v115125	v115123	v115116
Trimestrielle	v115267	v115268	v115266	v115270	v115271	v115269	v115273	v115274	v115272	v115265
Mensuelle	v115416	v115417	v115415	v115419	v115420	v115418	v115422	v115423	v115421	v115414
millions de dollars										
1998	8 557	-4 447	4 110	33 290	-34 064	-774	3 660	-3 301	358	3 694
1999	1 724	-5 965	-4 241	19 918	-18 414	1 504	3 641	-3 385	256	-2 481
2000	183	-7 252	-7 068	17 469	-15 235	2 233	3 253	-3 183	70	-4 765
2001	7 242	-5 988	1 254	17 057	-16 482	575	3 013	-2 427	586	2 415
2002	3 987	-7 105	-3 119	19 533	-17 468	2 066	3 020	-2 810	210	-843
2003	7 110	-7 722	-612	21 726	-22 864	-1 138	2 845	-2 647	198	-1 552
2004	5 049	-5 762	-713	19 236	-18 899	337	2 672	-2 552	120	-256
2005	3 815	-4 075	-259	20 954	-16 946	4 008	2 681	-2 387	294	4 042
2006	2 886	-4 637	-1 752	14 469	-14 720	-251	2 519	-2 254	265	-1 738
2007	898	-6 837	-5 939	19 697	-17 844	1 853	2 342	-2 229	112	-3 974
2008	1 103	-13 812	-12 710	9 685	-9 503	181	1 966	-1 980	-14	-12 542
2009	842	-7 348	-6 506	12 713	-11 297	1 417	1 484	-1 456	28	-5 061
<b>2008</b>										
Deuxième trimestre	0	-2 756	-2 756	1 701	-2 519	-818	507	-636	-129	-3 703
Troisième trimestre	0	-4 188	-4 188	1 575	-1 642	-68	475	-498	-23	-4 278
Quatrième trimestre	0	-4 506	-4 506	4 183	-3 251	931	454	-393	61	-3 514
<b>2009</b>										
Premier trimestre	0	-2 326	-2 326	1 466	-1 833	-367	401	-403	-2	-2 695
Deuxième trimestre	0	-2 030	-2 030	3 621	-2 689	932	382	-529	-147	-1 245
Troisième trimestre	0	-2 659	-2 659	2 378	-1 630	748	355	-286	69	-1 843
Quatrième trimestre	842	-333	510	5 248	-5 145	103	346	-238	108	721
<b>2010</b>										
Premier trimestre	2 513	-2 482	30	3 209	-6 287	-3 079	335	-275	60	-2 989
Deuxième trimestre	47	-1 453	-1 406	3 040	-6 908	-3 868	302	-362	-60	-5 335
<b>2008</b>										
Juin	0	-1 257	-1 257	982	-665	317	164	-378	-214	-1 154
Juillet	0	-2 676	-2 676	400	-286	114	163	-283	-120	-2 682
Août	0	-1	-1	682	-462	220	158	-57	101	321
Septembre	0	-1 511	-1 511	493	-895	-402	154	-158	-4	-1 918
Octobre	0	-384	-384	534	-873	-339	158	-58	100	-623
Novembre	0	-344	-344	2 910	-1 520	1 390	148	-65	82	1 129
Décembre	0	-3 777	-3 777	739	-859	-120	148	-270	-122	-4 019
<b>2009</b>										
Janvier	0	-1 016	-1 016	530	-758	-228	139	-89	50	-1 193
Février	0	-151	-151	445	-389	56	124	-165	-41	-136
Mars	0	-1 160	-1 160	491	-686	-195	138	-149	-11	-1 366
Avril	0	-1 211	-1 211	1 516	-468	1 047	131	-115	16	-147
Mai	0	-490	-490	448	-583	-135	129	-87	42	-583
Juin	0	-330	-330	1 658	-1 637	20	122	-327	-205	-515
Juillet	0	-1 247	-1 247	549	-461	87	122	-138	-16	-1 176
Août	0	0	0	1 021	-657	363	118	-51	67	430
Septembre	0	-1 412	-1 412	809	-511	297	115	-96	19	-1 096
Octobre	313	-224	88	2 491	-1 957	533	115	-30	85	707
Novembre	530	-65	465	1 482	-1 661	-179	113	-48	65	351
Décembre	0	-43	-43	1 275	-1 527	-251	118	-160	-42	-337
<b>2010</b>										
Janvier	1 124	-1	1 123	1 035	-1 736	-701	118	-33	85	507
Février	0	-441	-441	1 285	-2 142	-856	105	-144	-39	-1 337
Mars	1 388	-2 040	-652	888	-2 409	-1 521	112	-97	14	-2 159
Avril	47	-117	-70	1 183	-3 539	-2 356	100	-55	45	-2 381
Mai	0	-7	-7	1 300	-2 029	-729	103	-53	50	-686
Juin	0	-1 329	-1 329	556	-1 340	-784	98	-254	-156	-2 268

**Note(s) :** Dans les tableaux 1 à 14 un signe moins indique l'achat de valeurs mobilières auprès des non-résidents, c'est-à-dire une sortie de capital du Canada.

**Tableau 3-4**  
**Opérations de portefeuille en obligations canadiennes avec les non-résidents, selon la catégorie de transactions et zone géographique — Japon**

Période	Nouvelles émissions et remboursements			Émissions en circulation			Intérêt			Total
	Nouvelles émissions	Remboursements	Total	Ventes	Achats	Total	Couru	Payé	Changement aux intérêts à payer	
Vecteurs										
Annuelle	v115128	v115129	v115127	v115131	v115132	v115130	v115134	v115135	v115133	v115126
Trimestrielle	v115277	v115278	v115276	v115280	v115281	v115279	v115283	v115284	v115282	v115275
Mensuelle	v115426	v115427	v115425	v115429	v115430	v115428	v115432	v115433	v115431	v115424
millions de dollars										
1998	1 632	-5 387	-3 754	7 873	-10 283	-2 411	2 854	-2 408	446	-5 719
1999	1 765	-6 671	-4 906	7 064	-5 526	1 538	2 645	-2 267	378	-2 990
2000	959	-5 353	-4 394	6 624	-6 613	11	2 431	-2 098	333	-4 050
2001	2 568	-5 015	-2 447	8 110	-6 818	1 291	2 117	-1 776	341	-815
2002	118	-4 040	-3 922	9 480	-10 080	-600	1 797	-1 381	416	-4 106
2003	235	-3 514	-3 279	17 960	-13 546	4 414	1 701	-1 284	417	1 553
2004	220	-2 825	-2 605	11 406	-12 809	-1 404	1 526	-1 100	426	-3 583
2005	16	-2 357	-2 340	17 595	-13 819	3 776	1 499	-1 088	412	1 848
2006	2 504	-1 301	1 203	16 888	-12 473	4 415	1 579	-1 079	500	6 117
2007	3 022	-2 083	939	13 906	-11 003	2 903	1 662	-1 199	463	4 306
2008	5 467	-1 135	4 331	14 891	-13 043	1 848	1 961	-1 393	568	6 747
2009	1 945	-3 403	-1 459	11 626	-9 064	2 562	1 982	-1 543	439	1 542
<b>2008</b>										
Deuxième trimestre	2 812	-283	2 529	4 464	-2 963	1 500	481	-511	-30	4 000
Troisième trimestre	451	-70	381	4 375	-3 688	687	513	-167	346	1 414
Quatrième trimestre	531	-581	-50	2 272	-4 160	-1 888	518	-543	-25	-1 964
<b>2009</b>										
Premier trimestre	248	-762	-514	2 777	-1 768	1 009	510	-208	302	796
Deuxième trimestre	712	-696	16	3 856	-2 538	1 318	497	-610	-113	1 221
Troisième trimestre	282	-1 580	-1 298	2 016	-3 034	-1 018	493	-200	294	-2 022
Quatrième trimestre	703	-366	337	2 976	-1 724	1 252	482	-525	-44	1 546
<b>2010</b>										
Premier trimestre	1 449	-333	1 115	2 279	-2 003	276	483	-148	336	1 727
Deuxième trimestre	1 660	-1 067	593	5 371	-2 475	2 897	507	-658	-151	3 338
<b>2008</b>										
Juin	1 284	-264	1 020	1 959	-980	980	161	-433	-271	1 728
Juillet	0	-10	-10	1 226	-1 365	-139	171	-23	148	-2
Août	77	-51	26	1 567	-1 130	436	172	-21	151	614
Septembre	374	-9	365	1 583	-1 192	390	169	-122	47	802
Octobre	320	-22	297	501	-2 241	-1 739	177	-46	131	-1 311
Novembre	59	-295	-236	575	-609	-34	168	-80	88	-182
Décembre	153	-264	-112	1 196	-1 311	-115	173	-417	-244	-471
<b>2009</b>										
Janvier	74	-18	56	1 248	-194	1 054	175	-38	137	1 246
Février	0	-164	-164	791	-660	131	160	-53	106	73
Mars	174	-581	-406	739	-915	-176	175	-117	59	-523
Avril	203	-3	201	853	-1 433	-580	165	-97	69	-311
Mai	463	-60	403	675	-356	319	169	-29	140	862
Juin	45	-633	-588	2 328	-749	1 579	163	-484	-321	670
Juillet	0	-11	-11	760	-1 566	-805	169	-46	123	-694
Août	55	-11	44	381	-734	-353	166	-18	148	-161
Septembre	227	-1 558	-1 331	876	-735	141	159	-136	23	-1 167
Octobre	84	-176	-92	642	-682	-40	161	-43	118	-14
Novembre	619	-189	429	901	-447	454	157	-61	95	979
Décembre	0	0	0	1 433	-594	839	164	-421	-257	581
<b>2010</b>										
Janvier	656	-164	492	1 053	-666	387	165	-29	136	1 015
Février	793	-6	787	377	-669	-292	152	-36	116	611
Mars	0	-164	-164	849	-668	181	166	-83	83	101
Avril	1 131	-422	709	2 156	-678	1 478	163	-87	75	2 263
Mai	504	0	503	1 953	-889	1 064	175	-41	134	1 701
Juin	26	-645	-619	1 262	-908	354	169	-530	-360	-625

**Note(s) :** Dans les tableaux 1 à 14 un signe moins indique l'achat de valeurs mobilières auprès des non-résidents, c'est-à-dire une sortie de capital du Canada.

Tableau 3-5

## Opérations de portefeuille en obligations canadiennes avec les non-résidents, selon la catégorie de transactions et zone géographique — Autres pays de l'OCDE

Période	Nouvelles émissions et remboursements			Émissions en circulation			Intérêt			Total
	Nouvelles émissions	Remboursements	Total	Ventes	Achats	Total	Couru	Payé	Changement aux intérêts à payer	
Vecteurs										
Annuelle	v115138	v115139	v115137	v115141	v115142	v115140	v115144	v115145	v115143	v115136
Trimestrielle	v115287	v115288	v115286	v115290	v115291	v115289	v115293	v115294	v115292	v115285
Mensuelle	v115436	v115437	v115435	v115439	v115440	v115438	v115442	v115443	v115441	v115434
	millions de dollars									
1998	3 229	-5 120	-1 891	7 875	-6 242	1 633	2 140	-2 235	-95	-353
1999	1 024	-4 174	-3 151	3 514	-3 239	275	1 993	-2 125	-132	-3 008
2000	132	-3 918	-3 786	5 853	-6 109	-256	1 814	-1 982	-169	-4 210
2001	465	-5 210	-4 746	8 158	-7 452	705	1 428	-1 670	-241	-4 282
2002	1 502	-5 091	-3 589	8 800	-8 397	404	1 203	-1 415	-212	-3 398
2003	2 450	-5 877	-3 427	11 524	-11 808	-284	982	-1 151	-168	-3 880
2004	671	-3 213	-2 542	11 171	-11 193	-22	846	-963	-118	-2 682
2005	375	-1 884	-1 509	11 865	-12 016	-150	702	-813	-111	-1 770
2006	714	-1 348	-634	6 518	-5 338	1 181	633	-729	-96	450
2007	956	-1 524	-567	8 704	-8 952	-248	565	-634	-69	-884
2008	1 215	-4 399	-3 184	6 488	-6 356	133	550	-713	-163	-3 214
2009	704	-1 900	-1 195	6 160	-5 651	509	452	-574	-122	-808
<b>2008</b>										
Deuxième trimestre	319	-590	-271	1 138	-1 519	-381	139	-177	-38	-690
Troisième trimestre	273	-1 292	-1 019	834	-724	110	140	-173	-33	-942
Quatrième trimestre	392	-1 071	-679	1 282	-1 202	80	130	-212	-83	-681
<b>2009</b>										
Premier trimestre	96	-672	-576	854	-792	61	120	-105	16	-499
Deuxième trimestre	0	-854	-854	1 133	-818	315	112	-174	-62	-602
Troisième trimestre	404	-177	227	2 058	-1 995	63	110	-124	-14	276
Quatrième trimestre	205	-197	8	2 116	-2 045	71	110	-171	-61	17
<b>2010</b>										
Premier trimestre	585	-328	257	8 608	-6 216	2 393	113	-71	42	2 692
Deuxième trimestre	634	-404	230	5 239	-4 532	707	124	-175	-51	886
<b>2008</b>										
Juin	77	-73	5	513	-654	-141	46	-110	-63	-199
Juillet	263	-514	-251	341	-263	78	47	-80	-32	-205
Août	10	-1	9	300	-273	26	48	-10	38	73
Septembre	0	-777	-777	193	-187	6	45	-84	-39	-809
Octobre	0	-17	-17	546	-513	33	45	-4	42	58
Novembre	257	-461	-205	323	-348	-25	42	-72	-30	-259
Décembre	135	-592	-457	413	-341	72	42	-136	-94	-479
<b>2009</b>										
Janvier	0	-61	-61	221	-185	36	42	-33	9	-17
Février	96	-258	-163	418	-461	-43	38	-38	-1	-206
Mars	0	-352	-352	215	-146	68	40	-33	8	-276
Avril	0	-155	-155	190	-240	-50	38	-28	10	-195
Mai	0	-8	-8	233	-205	28	38	-25	13	33
Juin	0	-691	-691	710	-373	337	36	-121	-86	-440
Juillet	0	-29	-29	442	-449	-7	37	-66	-29	-65
Août	34	-1	33	469	-423	46	37	-10	27	106
Septembre	371	-147	224	1 147	-1 123	24	36	-48	-12	235
Octobre	0	-3	-3	1 501	-1 530	-29	37	-5	32	0
Novembre	29	-8	22	320	-273	47	36	-63	-27	42
Décembre	175	-186	-11	295	-242	53	37	-104	-67	-25
<b>2010</b>										
Janvier	355	-5	350	907	-788	119	38	-30	7	476
Février	32	-210	-178	3 292	-2 107	1 185	35	-21	14	1 021
Mars	198	-112	86	4 409	-3 321	1 088	41	-20	21	1 195
Avril	0	-2	-2	2 685	-2 526	159	41	-22	19	176
Mai	24	-1	23	1 667	-1 297	370	42	-15	27	420
Juin	610	-401	208	887	-709	178	40	-137	-97	289

**Note(s) :** Dans les tableaux 1 à 14 un signe moins indique l'achat de valeurs mobilières auprès des non-résidents, c'est-à-dire une sortie de capital du Canada.

**Tableau 3-6**  
**Opérations de portefeuille en obligations canadiennes avec les non-résidents, selon la catégorie de transactions et zone géographique — Autres pays**

Période	Nouvelles émissions et remboursements			Émissions en circulation			Intérêt			Total
	Nouvelles émissions	Remboursements	Total	Ventes	Achats	Total	Couru	Payé	Changement aux intérêts à payer	
Vecteurs										
Annuelle	v115148	v115149	v115147	v115151	v115152	v115150	v115154	v115155	v115153	v115146
Trimestrielle	v115297	v115298	v115296	v115300	v115301	v115299	v115303	v115304	v115302	v115295
Mensuelle	v115446	v115447	v115445	v115449	v115450	v115448	v115452	v115453	v115451	v115444
millions de dollars										
1998	1 641	-3 563	-1 922	30 108	-27 318	2 790	2 315	-2 265	49	917
1999	503	-3 876	-3 374	11 691	-11 027	664	2 125	-1 985	140	-2 570
2000	903	-3 743	-2 840	12 371	-12 470	-100	1 895	-1 772	123	-2 817
2001	55	-3 226	-3 171	9 302	-9 054	249	1 585	-1 546	39	-2 884
2002	649	-2 365	-1 716	10 584	-8 929	1 654	1 429	-1 378	51	-10
2003	1 503	-3 547	-2 044	11 081	-6 772	4 309	1 335	-1 324	11	2 276
2004	2 131	-2 072	59	28 753	-25 183	3 570	1 280	-1 197	84	3 713
2005	2 679	-1 662	1 018	26 055	-20 023	6 032	1 413	-1 313	100	7 150
2006	199	-1 956	-1 757	39 911	-38 022	1 890	1 353	-1 319	34	167
2007	226	-2 557	-2 330	44 689	-36 181	8 508	1 449	-1 417	32	6 210
2008	479	-4 006	-3 527	42 091	-37 219	4 872	1 533	-1 500	33	1 378
2009	3 644	-3 069	575	37 881	-31 585	6 296	1 511	-1 423	88	6 959
<b>2008</b>										
Deuxième trimestre	203	-899	-696	8 375	-7 042	1 333	385	-512	-127	510
Troisième trimestre	116	-921	-806	8 164	-8 415	-251	391	-256	135	-922
Quatrième trimestre	132	-1 210	-1 078	7 504	-8 267	-763	381	-472	-92	-1 933
<b>2009</b>										
Premier trimestre	950	-874	76	7 311	-6 598	713	369	-226	142	932
Deuxième trimestre	787	-848	-61	12 320	-7 643	4 677	372	-490	-117	4 498
Troisième trimestre	1 266	-587	678	6 318	-7 089	-771	386	-235	151	58
Quatrième trimestre	642	-760	-118	11 932	-10 255	1 677	384	-472	-88	1 471
<b>2010</b>										
Premier trimestre	238	-426	-188	12 513	-12 493	20	392	-226	166	-2
Deuxième trimestre	537	-1 722	-1 186	19 079	-13 159	5 920	406	-589	-184	4 550
<b>2008</b>										
Juin	203	-825	-622	3 314	-3 217	97	125	-402	-276	-801
Juillet	0	-442	-442	2 955	-2 364	591	131	-65	66	214
Août	0	-6	-6	2 263	-1 725	538	133	-37	96	627
Septembre	116	-473	-357	2 946	-4 326	-1 380	127	-154	-27	-1 764
Octobre	0	-162	-162	2 306	-2 423	-117	130	-77	53	-226
Novembre	34	-137	-103	1 853	-3 134	-1 281	124	-44	80	-1 304
Décembre	98	-912	-814	3 345	-2 709	635	127	-351	-225	-403
<b>2009</b>										
Janvier	377	-140	237	2 254	-2 319	-65	127	-30	97	269
Février	0	-90	-90	2 071	-1 648	422	115	-69	46	379
Mars	573	-644	-72	2 986	-2 631	356	127	-127	0	284
Avril	186	-156	30	2 881	-2 586	295	122	-68	55	380
Mai	114	-158	-44	3 077	-2 156	921	126	-47	80	957
Juin	486	-534	-48	6 362	-2 901	3 461	124	-375	-252	3 161
Juillet	0	-73	-73	2 176	-2 177	-1	132	-57	74	0
Août	0	-12	-12	2 188	-2 562	-374	129	-40	90	-296
Septembre	1 266	-503	763	1 954	-2 350	-396	125	-138	-13	353
Octobre	126	-540	-414	4 082	-3 805	277	128	-70	58	-79
Novembre	489	-111	378	3 343	-2 856	487	125	-36	89	954
Décembre	26	-109	-83	4 508	-3 595	913	131	-366	-234	596
<b>2010</b>										
Janvier	178	-123	54	2 852	-3 665	-814	133	-38	95	-664
Février	0	-3	-3	3 344	-2 776	569	123	-64	59	624
Mars	60	-299	-239	6 317	-6 052	265	136	-124	12	38
Avril	0	-562	-562	5 809	-3 934	1 875	131	-65	66	1 379
Mai	325	-96	230	6 826	-5 310	1 516	139	-54	85	1 831
Juin	211	-1 064	-853	6 444	-3 915	2 528	136	-471	-335	1 341

**Note(s) :** Dans les tableaux 1 à 14 un signe moins indique l'achat de valeurs mobilières auprès des non-résidents, c'est-à-dire une sortie de capital du Canada.

Tableau 3-7

## Opérations de portefeuille en obligations canadiennes avec les non-résidents, selon la catégorie de transactions et zone géographique — Total, tous les pays

Période	Nouvelles émissions et remboursements			Émissions en circulation			Intérêt			Total
	Nouvelles émissions	Remboursements	Total	Ventes	Achats	Total	Couru	Payé	Changement aux intérêts à payer	
Vecteurs										
Annuelle	v113054	v113061	v113174	v113087	v113094	v113047	v113181	v113188	v113068	v113195
Trimestrielle	v113226	v113233	v113346	v113259	v113266	v113219	v113353	v113360	v113240	v113367
Mensuelle	v113398	v113405	v113518	v113431	v113438	v113391	v113525	v113532	v113412	v113539
	millions de dollars									
1998	55 608	-37 092	18 517	832 829	-841 773	-8 944	27 411	-26 646	765	10 337
1999	33 963	-38 997	-5 034	554 241	-546 639	7 602	27 421	-27 388	33	2 602
2000	20 969	-46 107	-25 139	394 398	-390 547	3 851	26 132	-26 302	-170	-21 458
2001	82 939	-51 658	31 282	378 739	-369 877	8 862	26 151	-25 292	859	41 002
2002	51 225	-47 116	4 109	385 975	-372 000	13 975	27 164	-26 951	214	18 297
2003	59 897	-50 450	9 447	565 395	-567 348	-1 953	25 014	-24 638	376	7 870
2004	49 382	-36 392	12 990	549 150	-543 439	5 711	23 854	-23 318	537	19 238
2005	37 259	-38 133	-874	785 227	-781 411	3 816	22 843	-22 304	539	3 481
2006	42 077	-40 079	1 999	1 014 975	-1 000 789	14 186	21 409	-21 030	379	16 564
2007	45 741	-43 703	2 037	877 217	-867 485	9 732	21 810	-21 538	272	12 042
2008	49 810	-54 159	-4 348	508 019	-487 937	20 082	22 831	-22 639	192	15 926
2009	87 804	-42 767	45 037	469 550	-431 178	38 373	24 843	-24 299	545	83 955
<b>2008</b>										
Deuxième trimestre	25 523	-11 708	13 816	127 739	-119 847	7 891	5 481	-6 210	-729	20 978
Troisième trimestre	9 032	-11 994	-2 962	106 440	-108 065	-1 624	5 809	-4 667	1 142	-3 445
Quatrième trimestre	7 456	-18 627	-11 171	94 187	-93 816	372	6 215	-7 102	-887	-11 686
<b>2009</b>										
Premier trimestre	17 005	-9 001	8 004	85 257	-82 356	2 902	6 191	-5 108	1 083	11 988
Deuxième trimestre	31 900	-9 968	21 932	110 474	-99 860	10 614	6 172	-7 233	-1 061	31 484
Troisième trimestre	15 860	-15 092	768	120 942	-111 422	9 520	6 248	-4 989	1 259	11 547
Quatrième trimestre	23 039	-8 706	14 334	152 878	-137 541	15 337	6 233	-6 969	-736	28 935
<b>2010</b>										
Premier trimestre	14 235	-9 513	4 722	181 317	-168 525	12 791	6 199	-4 588	1 611	19 125
Deuxième trimestre	16 693	-11 587	5 106	208 523	-179 632	28 891	6 343	-8 171	-1 827	32 170
<b>2008</b>										
Juin	8 069	-5 697	2 372	44 903	-38 991	5 912	1 852	-3 418	-1 565	6 719
Juillet	1 072	-5 549	-4 477	29 727	-28 905	822	1 927	-1 595	332	-3 324
Août	3 614	-973	2 641	29 554	-29 549	5	1 966	-972	994	3 641
Septembre	4 346	-5 472	-1 126	47 160	-49 611	-2 452	1 916	-2 101	-185	-3 762
Octobre	2 229	-4 591	-2 362	36 538	-33 228	3 310	2 097	-1 610	487	1 435
Novembre	1 208	-4 274	-3 067	31 274	-33 393	-2 119	2 031	-2 128	-96	-5 282
Décembre	4 020	-9 762	-5 742	26 376	-27 195	-819	2 086	-3 364	-1 278	-7 839
<b>2009</b>										
Janvier	6 645	-3 130	3 515	28 757	-26 378	2 378	2 102	-1 374	729	6 622
Février	4 476	-1 719	2 757	24 595	-23 207	1 388	1 927	-1 861	66	4 212
Mars	5 884	-4 152	1 731	31 906	-32 771	-864	2 161	-1 873	288	1 154
Avril	7 532	-2 387	5 144	28 157	-27 950	207	2 043	-1 598	445	5 796
Mai	14 627	-2 019	12 608	34 568	-27 911	6 657	2 083	-1 853	231	19 496
Juin	9 741	-5 562	4 179	47 749	-43 999	3 750	2 046	-3 782	-1 737	6 192
Juillet	2 506	-3 796	-1 290	34 039	-29 420	4 619	2 128	-1 734	395	3 724
Août	1 818	-1 693	125	39 727	-36 148	3 578	2 089	-1 075	1 014	4 717
Septembre	11 537	-9 603	1 934	47 176	-45 854	1 322	2 030	-2 180	-150	3 106
Octobre	4 343	-3 476	867	55 493	-50 924	4 569	2 077	-1 361	716	6 152
Novembre	12 461	-1 769	10 692	48 605	-46 028	2 577	2 030	-2 167	-137	13 132
Décembre	6 235	-3 461	2 775	48 780	-40 589	8 190	2 126	-3 441	-1 314	9 651
<b>2010</b>										
Janvier	4 533	-1 893	2 640	60 404	-53 560	6 844	2 131	-1 282	849	10 333
Février	3 267	-1 917	1 350	48 842	-42 730	6 112	1 952	-1 556	396	7 858
Mars	6 435	-5 703	731	72 071	-72 235	-164	2 117	-1 750	367	934
Avril	4 397	-4 784	-387	66 732	-56 800	9 932	2 042	-1 597	446	9 991
Mai	3 561	-759	2 802	79 624	-67 234	12 390	2 175	-2 144	30	15 223
Juin	8 735	-6 044	2 692	62 167	-55 599	6 568	2 126	-4 429	-2 303	6 956

Note(s) : Dans les tableaux 1 à 14 un signe moins indique l'achat de valeurs mobilières auprès des non-résidents, c'est-à-dire une sortie de capital du Canada.

**Tableau 4**  
**Opérations de portefeuille en obligations canadiennes avec les non-résidents selon la zone géographique**

Période	États-Unis	Royaume-Uni	Autres pays de l'UE	Japon	Autres pays de l'OCDE	Autres pays	Total
Vecteurs							
Annuelle	v115096	v115106	v115116	v115126	v115136	v115146	v115095
Trimestrielle	v115245	v115255	v115265	v115275	v115285	v115295	v115244
Mensuelle	v115394	v115404	v115414	v115424	v115434	v115444	v115393
millions de dollars							
1998	4 813	6 984	3 694	-5 719	-353	917	10 337
1999	6 472	7 179	-2 481	-2 990	-3 008	-2 570	2 602
2000	-9 081	3 466	-4 765	-4 050	-4 210	-2 817	-21 458
2001	41 775	4 793	2 415	-815	-4 282	-2 884	41 002
2002	21 503	5 151	-843	-4 106	-3 398	-10	18 297
2003	3 282	6 191	-1 552	1 553	-3 880	2 276	7 870
2004	19 906	2 140	-256	-3 583	-2 682	3 713	19 238
2005	-8 527	738	4 042	1 848	-1 770	7 150	3 481
2006	10 775	793	-1 738	6 117	450	167	16 564
2007	2 544	3 840	-3 974	4 306	-884	6 210	12 042
2008	12 343	11 214	-12 542	6 747	-3 214	1 378	15 926
2009	63 702	17 621	-5 061	1 542	-808	6 959	83 955
<b>2008</b>							
Deuxième trimestre	14 120	6 742	-3 703	4 000	-690	510	20 978
Troisième trimestre	1 929	-645	-4 278	1 414	-942	-922	-3 445
Quatrième trimestre	-5 524	1 929	-3 514	-1 964	-681	-1 933	-11 686
<b>2009</b>							
Premier trimestre	10 282	3 172	-2 695	796	-499	932	11 988
Deuxième trimestre	19 721	7 891	-1 245	1 221	-602	4 498	31 484
Troisième trimestre	15 342	-264	-1 843	-2 022	276	58	11 547
Quatrième trimestre	18 358	6 821	721	1 546	17	1 471	28 935
<b>2010</b>							
Premier trimestre	16 877	819	-2 989	1 727	2 692	-2	19 125
Deuxième trimestre	22 632	6 097	-5 335	3 338	886	4 550	32 170
<b>2008</b>							
Juin	4 856	2 289	-1 154	1 728	-199	-801	6 719
Juillet	-297	-352	-2 682	-2	-205	214	-3 324
Août	2 763	-756	321	614	73	627	3 641
Septembre	-537	463	-1 918	802	-809	-1 764	-3 762
Octobre	498	3 040	-623	-1 311	58	-226	1 435
Novembre	-3 521	-1 144	1 129	-182	-259	-1 304	-5 282
Décembre	-2 501	34	-4 019	-471	-479	-403	-7 839
<b>2009</b>							
Janvier	5 774	542	-1 193	1 246	-17	269	6 622
Février	2 357	1 744	-136	73	-206	379	4 212
Mars	2 151	885	-1 366	-523	-276	284	1 154
Avril	-264	6 334	-147	-311	-195	380	5 796
Mai	17 268	959	-583	862	33	957	19 496
Juin	2 717	598	-515	670	-440	3 161	6 192
Juillet	4 775	884	-1 176	-694	-65	0	3 724
Août	3 725	914	430	-161	106	-296	4 717
Septembre	6 842	-2 061	-1 096	-1 167	235	353	3 106
Octobre	5 647	-109	707	-14	0	-79	6 152
Novembre	9 896	909	351	979	42	954	13 132
Décembre	2 814	6 021	-337	581	-25	596	9 651
<b>2010</b>							
Janvier	7 726	1 273	507	1 015	476	-664	10 333
Février	7 213	-275	-1 337	611	1 021	624	7 858
Mars	1 938	-178	-2 159	101	1 195	38	934
Avril	8 533	21	-2 381	2 263	176	1 379	9 991
Mai	8 748	3 207	-686	1 701	420	1 831	15 223
Juin	5 351	2 869	-2 268	-625	289	1 341	6 956

**Note(s) :** Dans les tableaux 1 à 14 un signe moins indique l'achat de valeurs mobilières auprès des non-résidents, c'est-à-dire une sortie de capital du Canada.

**Tableau 5**  
**Opérations de portefeuille en obligations canadiennes avec les non-résidents selon la catégorie et devise d'émission**

Période	Nouvelles émissions				Remboursements				En circulation			
	Dollars canadiens	Dollars É.U.	Autres devises	Total	Dollars canadiens	Dollars É.U.	Autres devises	Total	Dollars canadiens	Dollars É.U.	Autres devises	Total
Vecteurs												
Annuelle	v113160	v113165	v113170	v113054	v113161	v113166	v113171	v113061	v113162	v113167	v113172	v113047
Trimestrielle	v113332	v113337	v113342	v113226	v113333	v113338	v113343	v113233	v113334	v113339	v113344	v113219
Mensuelle	v113504	v113509	v113514	v113398	v113505	v113510	v113515	v113405	v113506	v113511	v113516	v113391
millions de dollars												
1998	5 170	34 762	15 677	55 608	-14 531	-13 865	-8 696	-37 092	-6 160	-2 615	-168	-8 944
1999	4 172	25 112	4 680	33 963	-9 204	-21 669	-8 125	-38 997	8 916	-1 330	16	7 602
2000	1 755	15 212	4 001	20 969	-14 556	-21 413	-10 139	-46 107	2 786	929	136	3 851
2001	4 042	66 496	12 401	82 939	-16 988	-26 597	-8 073	-51 658	8 255	647	-41	8 862
2002	10 606	35 243	5 376	51 225	-10 060	-30 576	-6 481	-47 116	14 447	-509	37	13 975
2003	11 874	36 035	11 987	59 897	-16 364	-27 519	-6 567	-50 450	-1 093	-762	-98	-1 953
2004	12 887	31 699	4 796	49 382	-7 966	-18 870	-9 556	-36 392	6 225	-518	4	5 711
2005	8 306	18 845	10 107	37 259	-13 575	-21 607	-2 951	-38 133	5 526	-1 699	-10	3 816
2006	6 386	26 694	8 998	42 077	-9 715	-23 610	-6 754	-40 079	15 306	-1 137	16	14 186
2007	10 989	28 157	6 594	45 741	-18 551	-18 395	-6 757	-43 703	11 848	-2 118	3	9 732
2008	9 162	29 756	10 892	49 810	-20 038	-21 316	-12 805	-54 159	20 832	-759	9	20 082
2009	14 753	57 678	15 373	87 804	-17 513	-15 062	-10 191	-42 767	42 679	-4 288	-19	38 373
<b>2008</b>												
Deuxième trimestre	3 333	16 285	5 905	25 523	-4 839	-5 407	-1 462	-11 708	7 939	-52	4	7 891
Troisième trimestre	2 254	6 106	672	9 032	-3 898	-2 245	-5 851	-11 994	-1 349	-268	-7	-1 624
Quatrième trimestre	1 534	3 066	2 857	7 456	-6 835	-9 344	-2 449	-18 627	263	106	3	372
<b>2009</b>												
Premier trimestre	3 888	9 415	3 702	17 005	-4 148	-2 550	-2 304	-9 001	3 839	-946	9	2 902
Deuxième trimestre	4 229	20 464	7 207	31 900	-4 200	-3 006	-2 763	-9 968	12 079	-1 455	-10	10 614
Troisième trimestre	3 040	12 262	558	15 860	-7 144	-3 547	-4 401	-15 092	9 773	-273	20	9 520
Quatrième trimestre	3 597	15 537	3 906	23 039	-2 022	-5 960	-723	-8 706	16 989	-1 615	-37	15 337
<b>2010</b>												
Premier trimestre	2 059	7 550	4 626	14 235	-3 947	-3 527	-2 039	-9 513	13 365	-496	-77	12 791
Deuxième trimestre	3 474	10 408	2 811	16 693	-3 566	-4 440	-3 581	-11 587	29 911	-235	-786	28 891
<b>2008</b>												
Juin	3 251	4 686	132	8 069	-2 637	-2 064	-996	-5 697	5 912	-8	9	5 912
Juillet	0	579	492	1 072	-204	-1 383	-3 962	-5 549	907	-82	-4	822
Août	0	3 448	166	3 614	-433	-326	-213	-973	196	-187	-4	5
Septembre	2 254	2 079	13	4 346	-3 261	-536	-1 676	-5 472	-2 452	0	1	-2 452
Octobre	0	1 575	654	2 229	-348	-3 694	-549	-4 591	3 200	102	8	3 310
Novembre	497	347	364	1 208	-138	-3 896	-241	-4 274	-2 178	59	-1	-2 119
Décembre	1 037	1 144	1 839	4 020	-6 350	-1 753	-1 659	-9 762	-759	-55	-5	-819
<b>2009</b>												
Janvier	135	5 298	1 211	6 645	-966	-1 106	-1 058	-3 130	2 618	-249	9	2 378
Février	1 829	840	1 807	4 476	-213	-1 071	-435	-1 719	1 682	-295	1	1 388
Mars	1 923	3 276	684	5 884	-2 968	-373	-811	-4 152	-461	-402	-1	-864
Avril	0	1 412	6 120	7 532	-282	-574	-1 531	-2 387	517	-309	-1	207
Mai	1 788	12 076	763	14 627	-387	-586	-1 046	-2 019	7 020	-360	-2	6 657
Juin	2 441	6 977	324	9 741	-3 530	-1 846	-186	-5 562	4 542	-785	-7	3 750
Juillet	0	2 230	275	2 506	-406	-1 716	-1 674	-3 796	4 565	35	19	4 619
Août	1 242	372	204	1 818	-42	-1 543	-108	-1 693	3 678	-100	0	3 578
Septembre	1 799	9 660	79	11 537	-6 696	-288	-2 620	-9 603	1 529	-207	0	1 322
Octobre	1 000	3 030	313	4 343	-540	-2 721	-215	-3 476	5 322	-755	3	4 569
Novembre	1 292	11 169	0	12 461	-552	-909	-308	-1 769	3 315	-738	0	2 577
Décembre	1 304	1 338	3 593	6 235	-930	-2 330	-200	-3 461	8 352	-122	-40	8 190
<b>2010</b>												
Janvier	0	1 574	2 959	4 533	-160	-1 190	-542	-1 893	7 096	-173	-79	6 844
Février	386	2 765	117	3 267	-62	-1 031	-824	-1 917	6 507	-396	0	6 112
Mars	1 673	3 211	1 550	6 435	-3 725	-1 306	-673	-5 703	-238	72	1	-164
Avril	0	4 256	141	4 397	-49	-3 646	-1 089	-4 784	10 576	-75	-569	9 932
Mai	888	1 933	740	3 561	-393	-197	-169	-759	12 534	-10	-134	12 390
Juin	2 586	4 220	1 929	8 735	-3 124	-597	-2 323	-6 044	6 801	-150	-83	6 568

Tableau 5 – suite

## Opérations de portefeuille en obligations canadiennes avec les non-résidents selon la catégorie et devise d'émission

	Nouvelles émissions				Total			
	Dollars canadiens	Dollars É.U.	Autres devises	Total	Dollars canadiens	Dollars É.U.	Autres devises	Total
Vecteurs								
Annuelle	v113163	v113168	v113173	v113068	v113159	v113164	v113169	v113158
Trimestriel	v113335	v113340	v113345	v113240	v113331	v113336	v113341	v113330
Mensuelle	v113507	v113512	v113517	v113412	v113503	v113508	v113513	v113502
millions de dollars								
1998	-40	592	212	765	-15 563	18 874	7 026	10 337
1999	-247	303	-23	33	3 637	2 416	-3 452	2 602
2000	-342	309	-137	-170	-10 357	-4 963	-6 138	-21 458
2001	-411	821	448	859	-5 102	41 368	4 736	41 002
2002	-6	212	8	214	14 987	4 370	-1 059	18 297
2003	76	157	143	376	-5 507	7 911	5 466	7 870
2004	207	517	-187	537	11 353	12 829	-4 943	19 238
2005	72	334	132	539	329	-4 128	7 279	3 481
2006	56	211	113	379	12 033	2 158	2 373	16 564
2007	-46	265	53	272	4 240	7 908	-106	12 042
2008	-52	251	-7	192	9 903	7 933	-1 911	15 926
2009	-62	571	35	545	39 857	38 899	5 198	83 955
<b>2008</b>								
Deuxième trimestre	-384	-154	-191	-729	6 049	10 673	4 256	20 978
Troisième trimestre	440	741	-39	1 142	-2 553	4 333	-5 225	-3 445
Quatrième trimestre	-423	-587	123	-887	-5 461	-6 759	534	-11 686
<b>2009</b>								
Premier trimestre	645	303	134	1 083	4 224	6 223	1 542	11 988
Deuxième trimestre	-588	-67	-406	-1 061	11 521	15 936	4 027	31 484
Troisième trimestre	383	670	206	1 259	6 052	9 113	-3 618	11 547
Quatrième trimestre	-502	-335	101	-736	18 061	7 628	3 247	28 935
<b>2010</b>								
Premier trimestre	873	568	170	1 611	12 350	4 095	2 680	19 125
Deuxième trimestre	-938	-483	-407	-1 827	28 881	5 251	-1 963	32 170
<b>2008</b>								
Juin	-1 131	-64	-370	-1 565	5 394	2 551	-1 225	6 719
Juillet	448	138	-253	332	1 150	-748	-3 726	-3 324
Août	492	311	191	994	255	3 246	140	3 641
Septembre	-500	292	24	-185	-3 959	1 835	-1 639	-3 762
Octobre	401	-36	123	487	3 253	-2 054	236	1 435
Novembre	406	-433	-69	-96	-1 413	-3 923	54	-5 282
Décembre	-1 229	-118	69	-1 278	-7 301	-782	245	-7 839
<b>2009</b>								
Janvier	454	188	86	729	2 241	4 132	249	6 622
Février	359	-220	-72	66	3 657	-745	1 300	4 212
Mars	-168	335	120	288	-1 674	2 836	-8	1 154
Avril	347	59	39	445	582	587	4 627	5 796
Mai	471	-120	-120	231	8 891	11 009	-405	19 496
Juin	-1 405	-6	-326	-1 737	2 047	4 340	-195	6 192
Juillet	430	34	-69	395	4 589	583	-1 448	3 724
Août	509	309	196	1 014	5 386	-962	292	4 717
Septembre	-555	327	79	-150	-3 923	9 491	-2 462	3 106
Octobre	438	141	137	716	6 220	-305	237	6 152
Novembre	431	-496	-73	-137	4 486	9 026	-380	13 132
Décembre	-1 371	20	37	-1 314	7 355	-1 094	3 390	9 651
<b>2010</b>								
Janvier	553	192	104	849	7 488	403	2 442	10 333
Février	423	46	-73	396	7 254	1 384	-780	7 858
Mars	-103	330	139	367	-2 392	2 308	1 018	934
Avril	442	121	-117	446	10 969	656	-1 634	9 991
Mai	594	-510	-54	30	13 623	1 216	384	15 223
Juin	-1 974	-94	-236	-2 303	4 289	3 380	-713	6 956

**Note(s) :** Dans les tableaux 1 à 14 un signe moins indique l'achat de valeurs mobilières auprès des non-résidents, c'est-à-dire une sortie de capital du Canada.



Tableau 6-1

## Opérations de portefeuille en instruments du marché monétaire canadien avec les non-résidents, ventes et achats selon le secteur — Administration publique fédérale

Période	Direct			Entreprises			Total		
	Ventes	Achats	Net	Ventes	Achats	Net	Ventes	Achats	Net
Vecteurs									
Annuelle	v113143	v113152	v113081	v113144	v113153	v113082	v113142	v113151	v113080
Trimestrielle	v113315	v113324	v113253	v113316	v113325	v113254	v113314	v113323	v113252
Mensuelle	v113457	v113466	v113425	v113458	v113467	v113426	v113456	v113465	v113424
millions de dollars									
1998	108 887	-111 333	-2 446	59 269	-57 908	1 361	168 156	-169 242	-1 085
1999	79 772	-86 349	-6 577	56 505	-57 984	-1 479	136 277	-144 333	-8 056
2000	65 723	-66 857	-1 134	38 455	-38 923	-468	104 177	-105 780	-1 603
2001	37 501	-42 079	-4 578	34 163	-34 074	89	71 665	-76 153	-4 489
2002	43 730	-42 315	1 415	58 362	-58 662	-300	102 092	-100 976	1 116
2003	55 955	-54 949	1 005	41 960	-42 718	-758	97 915	-97 668	247
2004	61 746	-64 210	-2 465	58 379	-56 623	1 756	120 125	-120 834	-709
2005	57 172	-55 737	1 435	52 111	-53 274	-1 163	109 283	-109 011	272
2006	68 332	-64 615	3 717	46 733	-47 602	-869	115 066	-112 218	2 848
2007	54 085	-56 467	-2 382	45 586	-44 053	1 532	99 671	-100 520	-850
2008	63 604	-55 350	8 254	35 681	-34 379	1 301	99 285	-89 729	9 556
2009	141 491	-141 071	420	11 487	-14 994	-3 507	152 978	-156 065	-3 087
<b>2008</b>									
Deuxième trimestre	11 010	-9 709	1 301	12 931	-13 020	-89	23 941	-22 729	1 212
Troisième trimestre	16 169	-13 450	2 719	6 231	-5 585	646	22 400	-19 035	3 365
Quatrième trimestre	26 185	-19 701	6 484	9 202	-6 836	2 367	35 387	-26 537	8 850
<b>2009</b>									
Premier trimestre	41 640	-32 705	8 935	4 850	-6 764	-1 914	46 489	-39 469	7 020
Deuxième trimestre	38 849	-34 836	4 013	829	-3 056	-2 226	39 678	-37 891	1 787
Troisième trimestre	33 558	-40 777	-7 220	2 275	-2 137	138	35 832	-42 915	-7 082
Quatrième trimestre	27 445	-32 753	-5 308	3 533	-3 037	496	30 978	-35 790	-4 812
<b>2010</b>									
Premier trimestre	28 494	-27 087	1 407	2 680	-2 576	104	31 174	-29 664	1 511
Deuxième trimestre	33 120	-33 105	15	4 242	-4 023	219	37 361	-37 128	234
<b>2008</b>									
Juin	4 789	-4 081	708	5 062	-5 063	-1	9 851	-9 144	707
Juillet	5 424	-3 757	1 667	2 020	-2 506	-486	7 444	-6 262	1 181
Août	4 723	-4 374	349	2 120	-1 807	313	6 843	-6 181	662
Septembre	6 022	-5 319	702	2 092	-1 272	819	8 113	-6 592	1 522
Octobre	7 751	-8 209	-458	2 261	-1 892	370	10 012	-10 100	-88
Novembre	10 794	-6 674	4 120	3 461	-2 666	795	14 255	-9 340	4 915
Décembre	7 640	-4 818	2 821	3 480	-2 278	1 202	11 120	-7 096	4 024
<b>2009</b>									
Janvier	11 023	-6 646	4 377	476	-1 068	-592	11 499	-7 714	3 785
Février	14 973	-14 631	342	2 827	-3 377	-550	17 800	-18 008	-208
Mars	15 644	-11 429	4 216	1 547	-2 319	-772	17 191	-13 747	3 443
Avril	15 443	-13 910	1 533	518	-1 361	-842	15 961	-15 270	691
Mai	10 344	-10 531	-187	63	-839	-776	10 407	-11 370	-963
Juin	13 061	-10 395	2 667	248	-856	-607	13 310	-11 251	2 059
Juillet	12 434	-16 286	-3 853	399	-647	-248	12 832	-16 933	-4 101
Août	11 258	-12 460	-1 201	623	-524	99	11 882	-12 984	-1 102
Septembre	9 866	-12 031	-2 166	1 253	-966	286	11 118	-12 998	-1 879
Octobre	9 429	-11 321	-1 893	1 189	-971	217	10 617	-12 293	-1 675
Novembre	7 435	-9 818	-2 383	1 083	-966	118	8 519	-10 784	-2 265
Décembre	10 581	-11 613	-1 032	1 261	-1 100	161	11 842	-12 713	-871
<b>2010</b>									
Janvier	12 842	-9 978	2 865	624	-768	-143	13 467	-10 745	2 721
Février	8 598	-8 913	-315	870	-852	18	9 468	-9 765	-297
Mars	7 054	-8 197	-1 142	1 185	-956	229	8 240	-9 153	-913
Avril	10 276	-11 748	-1 472	752	-866	-114	11 028	-12 614	-1 586
Mai	13 677	-9 994	3 683	1 397	-1 441	-44	15 074	-11 435	3 639
Juin	9 167	-11 363	-2 196	2 093	-1 716	377	11 259	-13 079	-1 820

**Note(s) :** Dans les tableaux 1 à 14 un signe moins indique l'achat de valeurs mobilières auprès des non-résidents, c'est-à-dire une sortie de capital du Canada.

Tableau 6-2

## Opérations de portefeuille en instruments du marché monétaire canadien avec les non-résidents, ventes et achats selon le secteur — Administrations publiques provinciales 1

Période	Direct			Entreprises			Total		
	Ventes	Achats	Net	Ventes	Achats	Net	Ventes	Achats	Net
Vecteurs									
Annuelle	v113146	v113155	v113084	v113147	v113156	v113085	v113145	v113154	v113083
Trimestrielle	v113318	v113327	v113256	v113319	v113328	v113257	v113317	v113326	v113255
Mensuelle	v113460	v113469	v113428	v113461	v113470	v113429	v113459	v113468	v113427
millions de dollars									
1998	15 036	-13 568	1 468	7 431	-7 960	-530	22 466	-21 528	938
1999	16 849	-17 003	-154	2 994	-4 085	-1 091	19 843	-21 088	-1 245
2000	16 592	-15 304	1 288	2 036	-2 378	-342	18 628	-17 682	946
2001	16 234	-17 271	-1 037	209	-184	24	16 443	-17 455	-1 012
2002	15 229	-15 079	150	281	-301	-20	15 510	-15 380	129
2003	6 308	-7 783	-1 475	339	-323	15	6 646	-8 106	-1 460
2004	6 123	-6 376	-253	165	-163	3	6 288	-6 538	-251
2005	4 406	-4 714	-308	5	-11	-6	4 411	-4 725	-313
2006	4 301	-4 673	-372	22	-22	0	4 323	-4 695	-372
2007	4 645	-4 474	171	76	-68	8	4 721	-4 542	178
2008	11 222	-9 127	2 094	74	-82	-8	11 296	-9 209	2 087
2009	27 599	-24 089	3 510	455	-451	4	28 054	-24 540	3 513
<b>2008</b>									
Deuxième trimestre	3 018	-1 535	1 483	16	-20	-4	3 034	-1 555	1 479
Troisième trimestre	1 974	-2 762	-787	13	-16	-3	1 987	-2 778	-791
Quatrième trimestre	5 308	-3 910	1 398	36	-38	-2	5 344	-3 948	1 396
<b>2009</b>									
Premier trimestre	7 708	-4 253	3 454	2	-2	0	7 709	-4 255	3 454
Deuxième trimestre	6 577	-6 431	146	51	-37	14	6 628	-6 468	160
Troisième trimestre	5 645	-6 676	-1 031	218	-79	139	5 863	-6 755	-892
Quatrième trimestre	7 669	-6 728	941	184	-333	-150	7 853	-7 062	791
<b>2010</b>									
Premier trimestre	6 906	-7 967	-1 061	73	-16	56	6 978	-7 983	-1 005
Deuxième trimestre	7 498	-7 842	-344	376	-328	48	7 874	-8 170	-296
<b>2008</b>									
Juin	759	-691	68	5	-4	1	764	-695	70
Juillet	346	-752	-407	4	-9	-5	349	-762	-412
Août	1 119	-1 321	-202	6	-4	2	1 125	-1 325	-200
Septembre	509	-688	-179	3	-3	0	512	-691	-179
Octobre	1 132	-576	556	10	-7	3	1 141	-583	558
Novembre	1 356	-1 655	-299	11	-11	0	1 367	-1 666	-298
Décembre	2 820	-1 679	1 141	16	-20	-5	2 836	-1 699	1 137
<b>2009</b>									
Janvier	1 357	-1 136	221	0	0	0	1 357	-1 136	221
Février	1 392	-995	397	0	0	0	1 392	-995	397
Mars	4 959	-2 123	2 836	2	-2	0	4 960	-2 124	2 836
Avril	1 009	-1 502	-493	8	-9	0	1 017	-1 510	-493
Mai	2 194	-2 136	58	0	0	0	2 194	-2 136	58
Juin	3 374	-2 794	580	43	-29	14	3 417	-2 822	594
Juillet	1 708	-1 874	-166	49	-58	-9	1 757	-1 932	-175
Août	1 463	-1 852	-389	16	-19	-3	1 479	-1 871	-392
Septembre	2 474	-2 950	-476	153	-2	151	2 627	-2 952	-325
Octobre	2 282	-2 341	-59	129	-2	127	2 411	-2 344	68
Novembre	2 877	-2 369	508	0	-73	-73	2 877	-2 442	435
Décembre	2 511	-2 018	492	54	-258	-203	2 565	-2 276	289
<b>2010</b>									
Janvier	2 604	-2 829	-225	52	0	52	2 656	-2 829	-173
Février	1 407	-1 821	-414	15	-15	0	1 422	-1 836	-414
Mars	2 894	-3 317	-422	6	-2	4	2 900	-3 319	-418
Avril	2 580	-2 640	-60	212	-54	157	2 791	-2 694	97
Mai	2 221	-2 254	-32	55	-168	-114	2 276	-2 422	-146
Juin	2 698	-2 949	-252	109	-105	4	2 807	-3 054	-247

1. Comprend les municipalités.

Note(s) : Dans les tableaux 1 à 14 un signe moins indique l'achat de valeurs mobilières auprès des non-résidents, c'est-à-dire une sortie de capital du Canada.

Tableau 6-3

## Opérations de portefeuille en instruments du marché monétaire canadien avec les non-résidents, ventes et achats selon le secteur — Gouvernements, sociétés et total

Période	Gouvernements <sup>1</sup>			Sociétés			Total		
	Ventes	Achats	Net	Ventes	Achats	Net	Ventes	Achats	Net
Vecteurs									
Annuelle	v113141	v113150	v113079	v113148	v113157	v113086	v113140	v113149	v113078
Trimestrielle	v113313	v113322	v113251	v113320	v113329	v113258	v113312	v113321	v113250
Mensuelle	v113455	v113464	v113423	v113462	v113471	v113430	v113454	v113463	v113422
	millions de dollars								
1998	190 622	-190 770	-147	125 726	-125 449	277	316 349	-316 218	130
1999	156 121	-165 421	-9 301	78 817	-82 726	-3 909	234 938	-248 147	-13 209
2000	122 805	-123 462	-657	95 126	-93 646	1 481	217 931	-217 107	824
2001	88 108	-93 609	-5 501	100 017	-101 865	-1 848	188 125	-195 474	-7 349
2002	117 602	-116 357	1 245	77 510	-76 923	588	195 112	-193 279	1 833
2003	104 561	-105 774	-1 213	112 525	-112 959	-433	217 087	-218 733	-1 646
2004	126 412	-127 372	-959	79 299	-78 769	530	205 711	-206 141	-429
2005	113 694	-113 736	-42	108 404	-107 841	563	222 099	-221 577	522
2006	119 389	-116 913	2 476	187 850	-186 615	1 235	307 239	-303 528	3 711
2007	104 391	-105 063	-671	179 694	-180 166	-472	284 085	-285 229	-1 143
2008	110 580	-98 938	11 642	118 377	-118 894	-517	228 957	-217 832	11 125
2009	181 032	-180 605	426	73 203	-72 965	238	254 235	-253 570	665
<b>2008</b>									
Deuxième trimestre	26 975	-24 284	2 691	31 124	-31 136	-12	58 099	-55 420	2 679
Troisième trimestre	24 387	-21 813	2 574	28 909	-29 491	-581	53 296	-51 304	1 993
Quatrième trimestre	40 731	-30 485	10 247	30 117	-30 466	-349	70 848	-60 950	9 898
<b>2009</b>									
Premier trimestre	54 199	-43 724	10 474	23 428	-24 332	-905	77 626	-68 057	9 570
Deuxième trimestre	46 306	-44 360	1 946	17 056	-17 898	-843	63 362	-62 258	1 104
Troisième trimestre	41 696	-49 670	-7 974	17 195	-16 276	920	58 891	-65 946	-7 055
Quatrième trimestre	38 831	-42 852	-4 020	15 524	-14 458	1 066	54 356	-57 310	-2 954
<b>2010</b>									
Premier trimestre	38 153	-37 647	506	24 395	-25 152	-757	62 547	-62 799	-251
Deuxième trimestre	45 236	-45 298	-62	18 731	-18 059	672	63 967	-63 357	610
<b>2008</b>									
Juin	10 616	-9 839	777	9 276	-9 391	-115	19 892	-19 229	662
Juillet	7 793	-7 024	769	10 859	-10 784	75	18 652	-17 808	845
Août	7 969	-7 506	462	8 445	-8 790	-345	16 414	-16 296	117
Septembre	8 625	-7 283	1 343	9 605	-9 917	-312	18 230	-17 199	1 031
Octobre	11 154	-10 684	470	10 675	-10 632	42	21 829	-21 316	512
Novembre	15 623	-11 006	4 617	9 995	-10 172	-176	25 618	-21 177	4 440
Décembre	13 955	-8 795	5 160	9 446	-9 662	-215	23 402	-18 457	4 945
<b>2009</b>									
Janvier	12 856	-8 850	4 006	8 907	-8 822	85	21 762	-17 672	4 091
Février	19 192	-19 003	189	7 499	-8 167	-669	26 690	-27 170	-480
Mars	22 151	-15 871	6 280	7 022	-7 344	-321	29 173	-23 215	5 958
Avril	16 978	-16 781	198	6 346	-6 549	-203	23 324	-23 330	-5
Mai	12 601	-13 506	-905	5 416	-6 118	-702	18 018	-19 625	-1 607
Juin	16 726	-14 073	2 654	5 293	-5 231	62	22 019	-19 304	2 716
Juillet	14 589	-18 865	-4 276	6 117	-5 675	442	20 706	-24 539	-3 834
Août	13 361	-14 855	-1 494	5 580	-5 203	376	18 941	-20 058	-1 118
Septembre	13 745	-15 950	-2 205	5 499	-5 398	101	19 244	-21 348	-2 103
Octobre	13 029	-14 637	-1 608	4 778	-4 741	38	17 807	-19 377	-1 570
Novembre	11 396	-13 226	-1 831	4 571	-4 643	-72	15 967	-17 869	-1 902
Décembre	14 407	-14 989	-582	6 175	-5 075	1 100	20 582	-20 063	519
<b>2010</b>									
Janvier	16 123	-13 574	2 549	12 471	-12 559	-88	28 594	-26 133	2 461
Février	10 890	-11 601	-712	5 427	-5 570	-143	16 317	-17 172	-855
Mars	11 140	-12 471	-1 332	6 496	-7 022	-526	17 636	-19 494	-1 857
Avril	13 820	-15 308	-1 488	6 653	-5 601	1 052	20 473	-20 909	-436
Mai	17 349	-13 857	3 493	5 469	-6 300	-831	22 819	-20 157	2 662
Juin	14 066	-16 133	-2 067	6 608	-6 158	451	20 675	-22 291	-1 616

1. Incluant leurs entreprises.

**Note(s)** : Dans les tableaux 1 à 14 un signe moins indique l'achat de valeurs mobilières auprès des non-résidents, c'est-à-dire une sortie de capital du Canada.

Tableau 7-1

## Opérations de portefeuille en instruments du marché monétaire canadien avec les non-résidents, ventes et achats selon la zone géographique — États-Unis, Royaume-Uni, Autres pays de l'Union européenne

Période	États-Unis			Royaume-Uni			Autres pays de l'Union européenne		
	Ventes	Achats	Net	Ventes	Achats	Net	Ventes	Achats	Net
Vecteurs									
Annuelle	v115158	v115159	v115157	v115161	v115162	v115160	v115164	v115165	v115163
Trimestrielle	v115307	v115308	v115306	v115310	v115311	v115309	v115313	v115314	v115312
Mensuelle	v115456	v115457	v115455	v115459	v115460	v115458	v115462	v115463	v115461
	millions de dollars								
1998	229 670	-231 113	-1 443	30 314	-28 745	1 569	9 785	-10 047	-262
1999	171 931	-179 099	-7 169	26 830	-29 800	-2 970	7 790	-7 911	-121
2000	157 827	-156 451	1 376	21 463	-22 934	-1 471	8 960	-9 453	-493
2001	142 735	-146 747	-4 011	13 881	-14 585	-704	7 628	-7 974	-347
2002	144 562	-144 052	510	22 841	-21 665	1 175	1 864	-2 782	-919
2003	163 606	-164 071	-465	20 034	-21 885	-1 851	2 559	-2 675	-116
2004	135 981	-137 409	-1 429	25 200	-25 099	101	2 835	-2 604	231
2005	146 453	-148 624	-2 171	16 871	-16 844	27	3 749	-2 631	1 118
2006	223 548	-219 910	3 638	16 703	-18 216	-1 514	4 909	-5 531	-622
2007	214 552	-214 750	-197	10 439	-12 438	-1 999	4 132	-4 037	95
2008	162 184	-155 123	7 061	13 689	-13 217	472	6 161	-6 417	-256
2009	192 126	-186 280	5 846	21 093	-24 331	-3 238	12 103	-10 468	1 634
<b>2008</b>									
Deuxième trimestre	41 966	-40 258	1 708	1 298	-1 962	-664	1 724	-1 862	-138
Troisième trimestre	39 210	-37 449	1 761	3 369	-2 515	854	1 260	-1 751	-491
Quatrième trimestre	50 604	-43 945	6 660	7 149	-6 472	677	710	-656	54
<b>2009</b>									
Premier trimestre	58 751	-47 097	11 654	7 559	-8 660	-1 101	1 665	-487	1 178
Deuxième trimestre	46 489	-48 306	-1 817	4 804	-4 201	603	5 079	-1 217	3 863
Troisième trimestre	47 341	-49 220	-1 879	4 721	-6 395	-1 675	2 036	-4 991	-2 955
Quatrième trimestre	39 546	-41 658	-2 112	4 010	-5 075	-1 065	3 322	-3 773	-451
<b>2010</b>									
Premier trimestre	48 555	-49 039	-484	5 262	-4 946	316	2 902	-2 360	543
Deuxième trimestre	47 788	-47 734	54	5 808	-6 302	-495	1 424	-2 634	-1 210
<b>2008</b>									
Juin	14 955	-15 067	-111	343	-524	-181	493	-207	286
Juillet	14 598	-13 431	1 167	842	-919	-76	275	-617	-342
Août	11 634	-11 974	-340	1 040	-1 162	-121	810	-221	589
Septembre	12 978	-12 044	934	1 486	-434	1 052	175	-913	-738
Octobre	15 500	-15 284	216	2 297	-2 786	-489	231	-221	10
Novembre	18 931	-15 527	3 404	2 351	-1 800	550	331	-364	-33
Décembre	16 174	-13 134	3 040	2 501	-1 886	616	148	-71	77
<b>2009</b>									
Janvier	15 199	-10 848	4 351	2 454	-3 193	-739	276	-176	100
Février	21 645	-20 087	1 558	2 031	-2 656	-625	377	-203	173
Mars	21 906	-16 161	5 745	3 074	-2 811	263	1 013	-108	905
Avril	17 043	-17 397	-355	1 967	-1 569	398	1 735	-697	1 039
Mai	13 638	-15 868	-2 230	975	-1 231	-256	1 485	-353	1 133
Juin	15 808	-15 040	768	1 862	-1 401	461	1 859	-167	1 691
Juillet	16 087	-19 033	-2 946	1 837	-2 693	-856	828	-735	93
Août	15 208	-15 524	-316	1 440	-1 771	-331	775	-979	-205
Septembre	16 046	-14 662	1 384	1 443	-1 931	-488	434	-3 277	-2 843
Octobre	13 670	-14 296	-626	1 052	-1 499	-448	1 120	-1 565	-445
Novembre	11 529	-13 640	-2 111	779	-911	-132	1 348	-1 202	146
Décembre	14 347	-13 722	625	2 179	-2 665	-486	854	-1 006	-152
<b>2010</b>									
Janvier	21 958	-20 761	1 197	2 735	-1 138	1 596	1 441	-1 070	371
Février	12 449	-12 309	140	1 455	-2 512	-1 056	758	-849	-90
Mars	14 147	-15 969	-1 822	1 072	-1 296	-224	703	-441	262
Avril	15 936	-15 859	77	1 656	-1 965	-309	689	-557	132
Mai	15 637	-14 498	1 139	2 281	-2 354	-73	647	-1 431	-784
Juin	16 215	-17 378	-1 163	1 870	-1 984	-113	88	-646	-558

**Note(s) :** Dans les tableaux 1 à 14 un signe moins indique l'achat de valeurs mobilières auprès des non-résidents, c'est-à-dire une sortie de capital du Canada.

Tableau 7-2

## Opérations de portefeuille en instruments du marché monétaire canadien avec les non-résidents, ventes et achats selon la zone géographique — Japon, autres pays de l'OCDE, autres pays et total

Période	Japon			Autres pays de l'OCDE			Autres pays			Total		
	Ventes	Achats	Net	Ventes	Achats	Net	Ventes	Achats	Net	Ventes	Achats	Net
Vecteurs												
Annuelle	v115167	v115168	v115166	v115170	v115171	v115169	v115173	v115174	v115172	v113140	v113149	v113078
Trimestrielle	v115316	v115317	v115315	v115319	v115320	v115318	v115322	v115323	v115321	v113312	v113321	v113250
Mensuelle	v115465	v115466	v115464	v115468	v115469	v115467	v115471	v115472	v115470	v113454	v113463	v113422
millions de dollars												
1998	166	-282	-115	16 530	-16 166	364	29 883	-29 866	17	316 349	-316 218	130
1999	195	-161	35	6 368	-6 878	-510	21 824	-24 297	-2 474	234 938	-248 147	-13 209
2000	452	-296	155	8 033	-8 265	-232	21 196	-19 708	1 488	217 931	-217 107	824
2001	263	-438	-175	5 164	-6 020	-856	18 454	-19 709	-1 255	188 125	-195 474	-7 349
2002	188	-172	16	2 529	-2 386	143	23 130	-22 222	908	195 112	-193 279	1 833
2003	339	-319	20	2 583	-2 560	23	27 966	-27 223	743	217 087	-218 733	-1 646
2004	284	-260	25	7 145	-7 011	134	34 266	-33 758	508	205 711	-206 141	-429
2005	252	-207	44	5 796	-5 648	148	48 978	-47 622	1 356	222 099	-221 577	522
2006	241	-230	11	4 175	-4 124	51	57 663	-55 517	2 147	307 239	-303 528	3 711
2007	91	-117	-25	9 266	-9 176	90	45 605	-44 711	894	284 085	-285 229	-1 143
2008	88	-92	-3	6 654	-6 160	494	40 180	-36 823	3 357	228 957	-217 832	11 125
2009	57	-70	-13	4 643	-4 218	424	24 213	-28 203	-3 989	254 235	-253 570	665
<b>2008</b>												
Deuxième trimestre	24	-24	0	1 339	-1 162	178	11 747	-10 152	1 595	58 099	-55 420	2 679
Troisième trimestre	18	-20	-3	1 519	-1 463	56	7 921	-8 105	-184	53 296	-51 304	1 993
Quatrième trimestre	32	-35	-3	1 679	-1 479	200	10 674	-8 363	2 311	70 848	-60 950	9 898
<b>2009</b>												
Premier trimestre	25	-34	-9	1 344	-1 114	230	8 282	-10 665	-2 383	77 626	-68 057	9 570
Deuxième trimestre	15	-16	-1	883	-1 276	-393	6 091	-7 242	-1 151	63 362	-62 258	1 104
Troisième trimestre	10	-12	-2	568	-772	-204	4 215	-4 556	-340	58 891	-65 946	-7 055
Quatrième trimestre	7	-7	0	1 847	-1 056	791	5 625	-5 740	-115	54 356	-57 310	-2 954
<b>2010</b>												
Premier trimestre	52	-56	-3	1 566	-1 943	-378	4 211	-4 455	-244	62 547	-62 799	-251
Deuxième trimestre	2	-2	-1	1 920	-1 551	369	7 025	-5 132	1 893	63 967	-63 357	610
<b>2008</b>												
Juin	6	-8	-2	388	-439	-51	3 707	-2 985	721	19 892	-19 229	662
Juillet	4	-8	-4	559	-450	109	2 375	-2 384	-9	18 652	-17 808	845
Août	6	-7	0	399	-421	-22	2 523	-2 512	12	16 414	-16 296	117
Septembre	7	-6	1	561	-592	-31	3 024	-3 210	-186	18 230	-17 199	1 031
Octobre	5	-9	-4	610	-463	148	3 186	-2 553	633	21 829	-21 316	512
Novembre	17	-18	-1	537	-469	68	3 451	-2 999	452	25 618	-21 177	4 440
Décembre	10	-8	2	532	-547	-15	4 037	-2 811	1 226	23 402	-18 457	4 945
<b>2009</b>												
Janvier	9	-15	-6	556	-497	59	3 269	-2 943	326	21 762	-17 672	4 091
Février	7	-9	-1	289	-351	-62	2 342	-3 864	-1 522	26 690	-27 170	-480
Mars	9	-10	-2	500	-266	234	2 671	-3 859	-1 187	29 173	-23 215	5 958
Avril	10	-10	0	390	-644	-254	2 180	-3 013	-832	23 324	-23 330	-5
Mai	4	-4	0	171	-218	-47	1 744	-1 950	-206	18 018	-19 625	-1 607
Juin	2	-3	-1	323	-414	-91	2 167	-2 279	-112	22 019	-19 304	2 716
Juillet	7	-8	-1	190	-202	-12	1 757	-1 868	-111	20 706	-24 539	-3 834
Août	0	-1	-1	161	-383	-222	1 357	-1 400	-43	18 941	-20 058	-1 118
Septembre	3	-3	0	217	-187	30	1 101	-1 288	-186	19 244	-21 348	-2 103
Octobre	3	-3	0	322	-287	35	1 640	-1 726	-86	17 807	-19 377	-1 570
Novembre	1	-1	0	276	-308	-33	2 034	-1 806	228	15 967	-17 869	-1 902
Décembre	2	-2	0	1 249	-460	788	1 951	-2 208	-257	20 582	-20 063	519
<b>2010</b>												
Janvier	51	-53	-1	834	-1 492	-658	1 575	-1 619	-44	28 594	-26 133	2 461
Février	0	0	0	607	-263	344	1 046	-1 239	-193	16 317	-17 172	-855
Mars	1	-3	-2	124	-188	-64	1 589	-1 597	-8	17 636	-19 494	-1 857
Avril	1	-1	-1	547	-482	66	1 644	-2 045	-401	20 473	-20 909	-436
Mai	0	-1	0	618	-248	370	3 634	-1 625	2 010	22 819	-20 157	2 662
Juin	0	0	0	754	-821	-67	1 747	-1 462	285	20 675	-22 291	-1 616

**Note(s) :** Dans les tableaux 1 à 14 un signe moins indique l'achat de valeurs mobilières auprès des non-résidents, c'est-à-dire une sortie de capital du Canada.

Tableau 8-1

## Opérations de portefeuille en actions canadiennes avec les non-résidents, selon la catégorie de transactions et zone géographique — États-Unis et Royaume-Uni

Période	États-Unis					Royaume-Uni				
	Émissions en circulation			Autres transactions <sup>1</sup>	Total	Émissions en circulation			Autres transactions <sup>1</sup>	Total
	Ventes	Achats	Net			Ventes	Achats	Net		
Vecteurs										
Annuelle	v115217	v115218	v115216	v115215	v115214	v115222	v115223	v115221	v115220	v115219
Trimestrielle	v115366	v115367	v115365	v115364	v115363	v115371	v115372	v115370	v115369	v115368
Mensuelle	v115515	v115516	v115514	v115513	v115512	v115520	v115521	v115519	v115518	v115517
	millions de dollars									
1998	89 550	-89 827	-277	16 679	16 402	7 926	-8 896	-970	-8	-978
1999	87 658	-74 734	12 924	4 262	17 187	11 367	-8 551	2 816	57	2 873
2000	165 571	-137 931	27 640	5 622	33 263	20 349	-19 741	608	218	825
2001	127 138	-122 341	4 797	2 381	7 178	24 111	-26 641	-2 530	40	-2 490
2002	115 672	-119 359	-3 687	4 910	1 223	35 270	-38 042	-2 772	123	-2 649
2003	142 681	-131 212	11 470	1 727	13 197	32 299	-35 177	-2 878	0	-2 878
2004	195 753	-182 361	13 392	18 695	32 087	47 550	-45 857	1 693	452	2 145
2005	262 593	-248 781	13 812	-4 682	9 131	80 476	-82 087	-1 611	426	-1 185
2006	439 210	-411 491	27 719	-11 232	16 487	94 203	-88 657	5 546	170	5 715
2007	565 011	-546 206	18 805	-34 295	-15 490	98 270	-100 774	-2 504	-988	-3 492
2008	653 647	-653 962	-315	4 136	3 820	77 942	-75 685	2 257	2	2 260
2009	587 403	-570 006	17 397	3 375	20 773	43 669	-39 716	3 953	7 440	11 394
<b>2008</b>										
Deuxième trimestre	164 491	-157 962	6 529	1 993	8 522	19 803	-20 402	-600	30	-570
Troisième trimestre	183 338	-190 240	-6 902	-198	-7 100	21 194	-19 589	1 605	25	1 630
Quatrième trimestre	148 385	-154 587	-6 202	581	-5 621	15 664	-13 120	2 545	6	2 550
<b>2009</b>										
Premier trimestre	134 143	-132 219	1 923	530	2 453	9 000	-8 536	464	349	813
Deuxième trimestre	145 721	-140 186	5 535	455	5 990	11 732	-10 141	1 591	174	1 764
Troisième trimestre	141 542	-132 882	8 660	797	9 458	10 283	-9 707	576	6 917	7 493
Quatrième trimestre	165 998	-164 719	1 279	1 593	2 872	12 654	-11 331	1 323	0	1 323
<b>2010</b>										
Premier trimestre	182 487	-183 698	-1 211	1 135	-76	12 286	-11 750	535	130	666
Deuxième trimestre	247 851	-242 316	5 535	447	5 982	13 852	-12 196	1 656	39	1 695
<b>2008</b>										
Juin	55 746	-54 196	1 550	1 202	2 752	6 917	-7 617	-700	0	-700
Juillet	66 897	-69 421	-2 523	-245	-2 768	6 600	-6 366	234	0	234
Août	50 151	-54 037	-3 886	31	-3 855	6 479	-5 959	520	25	545
Septembre	66 290	-66 782	-492	16	-476	8 114	-7 264	850	0	850
Octobre	62 693	-65 744	-3 051	35	-3 015	9 225	-5 697	3 528	8	3 536
Novembre	44 812	-47 603	-2 791	-69	-2 860	2 824	-3 262	-438	0	-438
Décembre	40 880	-41 240	-360	615	255	3 615	-4 161	-546	-2	-548
<b>2009</b>										
Janvier	37 605	-37 803	-198	93	-105	2 310	-2 511	-201	0	-201
Février	42 019	-40 667	1 352	461	1 813	2 882	-2 645	237	349	586
Mars	54 518	-53 749	769	-24	745	3 807	-3 380	428	0	428
Avril	45 806	-43 383	2 423	0	2 423	3 298	-2 792	505	0	505
Mai	43 812	-42 357	1 455	29	1 484	3 298	-3 141	157	0	157
Juin	56 103	-54 446	1 657	426	2 083	5 136	-4 208	928	174	1 102
Juillet	45 906	-45 292	615	-342	273	2 934	-2 657	276	142	419
Août	38 478	-36 445	2 032	76	2 108	2 927	-2 630	296	0	296
Septembre	57 158	-51 145	6 013	1 063	7 077	4 422	-4 419	3	6 775	6 778
Octobre	54 930	-54 318	612	282	894	3 916	-3 160	756	0	756
Novembre	55 794	-55 942	-148	341	192	4 055	-4 070	-15	0	-15
Décembre	55 274	-54 459	815	970	1 785	4 684	-4 102	582	0	582
<b>2010</b>										
Janvier	47 655	-48 114	-459	440	-19	3 367	-3 100	267	130	397
Février	60 594	-61 512	-918	421	-497	3 440	-3 137	303	0	303
Mars	74 238	-74 072	166	274	441	5 478	-5 513	-35	0	-35
Avril	73 225	-71 723	1 503	127	1 630	3 863	-3 159	703	35	738
Mai	100 407	-96 832	3 575	327	3 902	5 122	-4 423	699	4	703
Juin	74 219	-73 762	457	-7	450	4 867	-4 613	254	0	254

1. Autres transactions comprend : les nouvelles émissions, les remboursements et/ou les retraits du marché à cause, entre autres, de prises de contrôle.

**Note(s) :** Dans les tableaux 1 à 14 un signe moins indique l'achat de valeurs mobilières auprès des non-résidents, c'est-à-dire une sortie de capital du Canada.

**Tableau 8-2**  
**Opérations de portefeuille en actions canadiennes avec les non-résidents, selon la catégorie de transactions et zone géographique — Autres pays de l'UE et Japon**

Période	Autres pays de l'UE					Japon				
	Émissions en circulation			Autres transactions <sup>1</sup>	Total	Émissions en circulation			Autres transactions <sup>1</sup>	Total
	Ventes	Achats	Net			Ventes	Achats	Net		
Vecteurs										
Annuelle	v115227	v115228	v115226	v115225	v115224	v115232	v115233	v115231	v115230	v115229
Trimestrielle	v115376	v115377	v115375	v115374	v115373	v115381	v115382	v115380	v115379	v115378
Mensuelle	v115525	v115526	v115524	v115523	v115522	v115530	v115531	v115529	v115528	v115527
millions de dollars										
1998	5 590	-5 905	-315	5	-310	339	-796	-457	0	-457
1999	8 544	-13 113	-4 569	109	-4 460	759	-291	467	0	467
2000	18 547	-21 853	-3 307	-1 009	-4 316	510	-687	-177	0	-177
2001	37 624	-38 777	-1 153	-291	-1 443	124	-279	-155	0	-155
2002	13 241	-14 705	-1 464	16	-1 448	92	-156	-64	0	-64
2003	8 025	-7 630	395	2 588	2 982	17	-18	-1	0	-1
2004	10 559	-9 979	580	871	1 452	46	-81	-35	296	261
2005	13 648	-13 398	250	337	586	66	-97	-31	0	-31
2006	15 376	-27 944	-12 568	325	-12 243	72	-40	32	0	32
2007	19 025	-38 715	-19 690	-3 037	-22 727	47	-83	-36	-15	-52
2008	24 145	-30 735	-6 590	894	-5 695	57	-46	11	0	11
2009	12 181	-22 445	-10 264	0	-10 264	245	-197	48	208	256
<b>2008</b>										
Deuxième trimestre	6 225	-9 875	-3 650	117	-3 532	11	-17	-6	0	-6
Troisième trimestre	8 778	-8 641	136	-22	114	13	-13	0	0	0
Quatrième trimestre	4 235	-3 431	804	799	1 603	14	-6	8	0	8
<b>2009</b>										
Premier trimestre	2 419	-3 504	-1 085	0	-1 085	10	-5	5	0	5
Deuxième trimestre	2 471	-4 797	-2 326	0	-2 326	104	-56	48	0	48
Troisième trimestre	3 090	-6 639	-3 549	0	-3 549	76	-60	16	29	45
Quatrième trimestre	4 201	-7 505	-3 304	0	-3 304	54	-75	-21	179	159
<b>2010</b>										
Premier trimestre	3 854	-5 262	-1 408	0	-1 408	57	-48	9	0	9
Deuxième trimestre	4 254	-4 431	-177	0	-177	69	-44	25	0	25
<b>2008</b>										
Juin	3 350	-5 078	-1 727	117	-1 610	2	-4	-2	0	-2
Juillet	1 482	-2 133	-651	-12	-663	6	-5	1	0	1
Août	1 323	-2 349	-1 025	0	-1 025	6	-4	1	0	1
Septembre	5 973	-4 160	1 813	-10	1 803	2	-4	-2	0	-2
Octobre	1 369	-1 242	127	986	1 113	5	-4	1	0	1
Novembre	997	-1 154	-157	-38	-195	6	-1	5	0	5
Décembre	1 869	-1 034	834	-149	685	3	-1	2	0	2
<b>2009</b>										
Janvier	503	-723	-220	0	-220	4	-1	3	0	3
Février	685	-865	-181	0	-181	2	-2	0	0	0
Mars	1 232	-1 916	-684	0	-684	4	-2	2	0	2
Avril	739	-906	-166	0	-166	18	-6	12	0	12
Mai	881	-1 535	-654	0	-654	49	-24	25	0	25
Juin	851	-2 357	-1 506	0	-1 506	37	-27	10	0	10
Juillet	699	-1 496	-797	0	-797	24	-12	11	29	40
Août	827	-1 642	-815	0	-815	33	-19	14	0	14
Septembre	1 563	-3 500	-1 937	0	-1 937	19	-29	-10	0	-10
Octobre	1 341	-1 812	-471	0	-471	22	-29	-7	0	-7
Novembre	1 099	-1 815	-716	0	-716	15	-28	-13	0	-13
Décembre	1 761	-3 878	-2 117	0	-2 117	17	-17	0	179	179
<b>2010</b>										
Janvier	732	-1 816	-1 083	0	-1 083	27	-19	8	0	8
Février	756	-1 154	-398	0	-398	12	-6	6	0	6
Mars	2 366	-2 292	74	0	74	18	-23	-5	0	-5
Avril	1 170	-1 058	111	0	111	17	-17	1	0	1
Mai	1 702	-1 561	142	0	142	22	-12	10	0	10
Juin	1 382	-1 812	-430	0	-430	30	-15	15	0	15

1. Autres transactions comprend : les nouvelles émissions, les remboursements et/ou les retraits du marché à cause, entre autres, de prises de contrôle.

Note(s) : Dans les tableaux 1 à 14 un signe moins indique l'achat de valeurs mobilières auprès des non-résidents, c'est-à-dire une sortie de capital du Canada.

Tableau 8-3

## Opérations de portefeuille en actions canadiennes avec les non-résidents, selon la catégorie de transactions et zone géographique — Autres pays de l'OCDE et autres pays

Période	Autres pays de l'OCDE					Autres pays				
	Émissions en circulation			Autres transactions <sup>1</sup>	Total	Émissions en circulation			Autres transactions <sup>1</sup>	Total
	Ventes	Achats	Net			Ventes	Achats	Net		
Vecteurs										
Annuelle	v115237	v115238	v115236	v115235	v115234	v115242	v115243	v115241	v115240	v115239
Trimestrielle	v115386	v115387	v115385	v115384	v115383	v115391	v115392	v115390	v115389	v115388
Mensuelle	v115535	v115536	v115534	v115533	v115532	v115540	v115541	v115539	v115538	v115537
	millions de dollars									
1998	2 465	-2 355	110	-7	102	12 782	-13 230	-448	-1	-449
1999	2 077	-2 551	-474	81	-392	22 361	-23 715	-1 354	24	-1 330
2000	3 083	-3 174	-91	5 326	5 235	37 509	-37 167	342	59	401
2001	2 142	-1 877	264	20	284	40 413	-40 307	106	646	752
2002	1 827	-1 781	46	1 188	1 234	48 538	-48 634	-95	269	173
2003	2 685	-2 364	320	188	508	29 544	-29 868	-323	5	-318
2004	4 384	-3 917	467	272	738	25 961	-27 346	-1 385	443	-941
2005	6 355	-6 023	332	252	584	39 695	-39 283	413	-365	48
2006	10 686	-9 742	943	270	1 213	64 872	-65 399	-528	136	-391
2007	11 491	-10 437	1 054	-4 923	-3 869	80 839	-76 179	4 660	-1 024	3 636
2008	11 848	-9 977	1 871	5	1 876	74 424	-74 044	380	94	475
2009	9 953	-8 780	1 173	1 159	2 332	41 339	-40 236	1 103	653	1 756
<b>2008</b>										
Deuxième trimestre	3 762	-2 813	949	5	954	19 552	-19 567	-14	264	249
Troisième trimestre	3 300	-2 712	587	0	587	18 508	-19 062	-553	-2	-555
Quatrième trimestre	2 314	-1 931	382	0	382	15 725	-15 865	-140	-30	-169
<b>2009</b>										
Premier trimestre	1 920	-1 899	22	0	22	10 632	-10 253	379	0	379
Deuxième trimestre	2 752	-1 989	763	31	794	10 878	-10 708	169	128	297
Troisième trimestre	2 540	-2 116	424	791	1 215	9 854	-9 645	210	125	334
Quatrième trimestre	2 740	-2 776	-36	337	301	9 976	-9 630	346	400	746
<b>2010</b>										
Premier trimestre	2 667	-2 502	165	98	263	9 110	-9 093	18	46	64
Deuxième trimestre	2 501	-2 637	-137	0	-137	11 788	-11 251	538	0	538
<b>2008</b>										
Juin	1 028	-969	60	0	60	6 615	-6 559	57	40	96
Juillet	856	-919	-63	0	-63	6 987	-6 887	100	-2	98
Août	812	-903	-91	0	-91	4 939	-5 167	-227	0	-227
Septembre	1 632	-890	741	0	741	6 582	-7 008	-426	0	-426
Octobre	796	-862	-67	0	-67	7 004	-7 767	-764	90	-674
Novembre	751	-496	254	0	254	4 321	-4 259	61	0	61
Décembre	767	-573	195	0	195	4 401	-3 839	563	-119	443
<b>2009</b>										
Janvier	505	-484	21	0	21	3 465	-3 323	142	0	142
Février	699	-607	92	0	92	3 352	-3 277	75	0	75
Mars	716	-807	-91	0	-91	3 814	-3 653	161	0	161
Avril	1 000	-659	341	0	341	3 257	-3 130	127	0	127
Mai	837	-662	175	0	175	3 430	-3 621	-191	0	-191
Juin	915	-668	247	31	277	4 191	-3 958	233	128	361
Juillet	768	-531	237	51	288	3 183	-2 970	213	80	293
Août	694	-662	33	0	33	2 868	-2 865	3	0	3
Septembre	1 078	-923	154	740	894	3 803	-3 809	-6	44	38
Octobre	871	-781	90	0	90	3 556	-3 542	14	0	14
Novembre	1 041	-1 061	-20	7	-13	3 341	-3 199	142	0	142
Décembre	828	-934	-106	330	224	3 079	-2 889	189	400	590
<b>2010</b>										
Janvier	1 037	-907	130	12	142	2 766	-2 765	2	46	47
Février	847	-691	155	0	155	2 669	-2 499	170	0	170
Mars	784	-904	-120	86	-34	3 675	-3 829	-154	0	-154
Avril	956	-850	106	0	106	4 127	-3 992	135	0	135
Mai	1 003	-1 023	-20	0	-20	4 448	-4 028	420	0	420
Juin	541	-764	-222	0	-222	3 213	-3 230	-18	0	-18

1. Autres transactions comprend : les nouvelles émissions, les remboursements et/ou les retraits du marché à cause, entre autres, de prises de contrôle.

Note(s) : Dans les tableaux 1 à 14 un signe moins indique l'achat de valeurs mobilières auprès des non-résidents, c'est-à-dire une sortie de capital du Canada.



Tableau 8-4

## Opérations de portefeuille en actions canadiennes avec les non-résidents, selon la catégorie de transactions et zone géographique — Total

Période	Émissions en circulation			Autres transactions <sup>1</sup>	Total
	Ventes	Achats	Net		
Vecteurs					
Annuelle	v113138	v113139	v113076	v113077	v113075
Trimestrielle	v113310	v113311	v113248	v113249	v113247
Mensuelle	v113452	v113453	v113420	v113421	v113419
millions de dollars					
1998	118 654	-121 010	-2 357	16 668	14 311
1999	132 766	-122 954	9 812	4 534	14 346
2000	245 570	-220 553	25 016	10 215	35 232
2001	231 551	-230 222	1 329	2 796	4 125
2002	214 642	-222 678	-8 037	6 505	-1 531
2003	215 251	-206 269	8 983	4 508	13 491
2004	284 253	-269 541	14 712	21 030	35 742
2005	402 834	-389 668	13 165	-4 032	9 133
2006	624 418	-603 273	21 145	-10 331	10 814
2007	774 683	-772 395	2 288	-44 283	-41 994
2008	842 064	-844 450	-2 385	5 131	2 746
2009	694 790	-681 380	13 411	12 835	26 246
<b>2008</b>					
Deuxième trimestre	213 844	-210 636	3 208	2 409	5 617
Troisième trimestre	235 131	-240 257	-5 126	-196	-5 323
Quatrième trimestre	186 338	-188 940	-2 602	1 356	-1 246
<b>2009</b>					
Premier trimestre	158 123	-156 416	1 707	880	2 587
Deuxième trimestre	173 659	-167 879	5 780	786	6 566
Troisième trimestre	167 385	-161 048	6 336	8 659	14 996
Quatrième trimestre	195 624	-196 036	-413	2 510	2 097
<b>2010</b>					
Premier trimestre	210 461	-212 353	-1 891	1 409	-482
Deuxième trimestre	280 315	-272 875	7 441	486	7 926
<b>2008</b>					
Juin	73 659	-74 422	-763	1 359	596
Juillet	82 827	-85 730	-2 903	-258	-3 161
Août	63 711	-68 419	-4 708	56	-4 652
Septembre	88 593	-86 108	2 484	6	2 490
Octobre	81 092	-81 317	-224	1 119	894
Novembre	53 710	-56 775	-3 065	-107	-3 173
Décembre	51 535	-50 848	688	345	1 032
<b>2009</b>					
Janvier	44 392	-44 844	-452	93	-359
Février	49 639	-48 064	1 575	811	2 386
Mars	64 092	-63 508	584	-24	560
Avril	54 118	-50 876	3 242	0	3 242
Mai	52 306	-51 338	968	29	997
Juin	67 234	-65 664	1 570	758	2 328
Juillet	53 515	-52 959	556	-39	516
Août	45 827	-44 263	1 564	76	1 639
Septembre	68 043	-63 826	4 217	8 623	12 840
Octobre	64 636	-63 642	994	282	1 277
Novembre	65 344	-66 115	-771	348	-423
Décembre	65 643	-66 279	-636	1 880	1 244
<b>2010</b>					
Janvier	55 584	-56 720	-1 136	628	-507
Février	68 317	-68 999	-682	421	-261
Mars	86 559	-86 633	-74	360	287
Avril	83 358	-80 800	2 559	162	2 720
Mai	112 705	-107 879	4 826	332	5 158
Juin	84 252	-84 196	56	-7	48

1. Autres transactions comprend : les nouvelles émissions, les remboursements et/ou les retraits du marché à cause, entre autres, de prises de contrôle.

**Note(s) :** Dans les tableaux 1 à 14 un signe moins indique l'achat de valeurs mobilières auprès des non-résidents, c'est-à-dire une sortie de capital du Canada.

**Tableau 9**  
**Opérations de portefeuille en actions canadiennes avec les non-résidents, par zone géographique**

Période	États-Unis	Royaume-Uni	Autres pays de l'UE	Japon	Autres pays de l'OCDE	Autres pays	Total
Vecteurs							
Annuelle	v115214	v115219	v115224	v115229	v115234	v115239	v115213
Trimestrielle	v115363	v115368	v115373	v115378	v115383	v115388	v115362
Mensuelle	v115512	v115517	v115522	v115527	v115532	v115537	v115511
	millions de dollars						
1998	16 402	-978	-310	-457	102	-449	14 311
1999	17 187	2 873	-4 460	467	-392	-1 330	14 346
2000	33 263	825	-4 316	-177	5 235	401	35 232
2001	7 178	-2 490	-1 443	-155	284	752	4 125
2002	1 223	-2 649	-1 448	-64	1 234	173	-1 531
2003	13 197	-2 878	2 982	-1	508	-318	13 491
2004	32 087	2 145	1 452	261	738	-941	35 742
2005	9 131	-1 185	586	-31	584	48	9 133
2006	16 487	5 715	-12 243	32	1 213	-391	10 814
2007	-15 490	-3 492	-22 727	-52	-3 869	3 636	-41 994
2008	3 820	2 260	-5 695	11	1 876	475	2 746
2009	20 773	11 394	-10 264	256	2 332	1 756	26 246
<b>2008</b>							
Deuxième trimestre	8 522	-570	-3 532	-6	954	249	5 617
Troisième trimestre	-7 100	1 630	114	0	587	-555	-5 323
Quatrième trimestre	-5 621	2 550	1 603	8	382	-169	-1 246
<b>2009</b>							
Premier trimestre	2 453	813	-1 085	5	22	379	2 587
Deuxième trimestre	5 990	1 764	-2 326	48	794	297	6 566
Troisième trimestre	9 458	7 493	-3 549	45	1 215	334	14 996
Quatrième trimestre	2 872	1 323	-3 304	159	301	746	2 097
<b>2010</b>							
Premier trimestre	-76	666	-1 408	9	263	64	-482
Deuxième trimestre	5 982	1 695	-177	25	-137	538	7 926
<b>2008</b>							
Juin	2 752	-700	-1 610	-2	60	96	596
Juillet	-2 768	234	-663	1	-63	98	-3 161
Août	-3 855	545	-1 025	1	-91	-227	-4 652
Septembre	-476	850	1 803	-2	741	-426	2 490
Octobre	-3 015	3 536	1 113	1	-67	-674	894
Novembre	-2 860	-438	-195	5	254	61	-3 173
Décembre	255	-548	685	2	195	443	1 032
<b>2009</b>							
Janvier	-105	-201	-220	3	21	142	-359
Février	1 813	586	-181	0	92	75	2 386
Mars	745	428	-684	2	-91	161	560
Avril	2 423	505	-166	12	341	127	3 242
Mai	1 484	157	-654	25	175	-191	997
Juin	2 083	1 102	-1 506	10	277	361	2 328
Juillet	273	419	-797	40	288	293	516
Août	2 108	296	-815	14	33	3	1 639
Septembre	7 077	6 778	-1 937	-10	894	38	12 840
Octobre	894	756	-471	-7	90	14	1 277
Novembre	192	-15	-716	-13	-13	142	-423
Décembre	1 785	582	-2 117	179	224	590	1 244
<b>2010</b>							
Janvier	-19	397	-1 083	8	142	47	-507
Février	-497	303	-398	6	155	170	-261
Mars	441	-35	74	-5	-34	-154	287
Avril	1 630	738	111	1	106	135	2 720
Mai	3 902	703	142	10	-20	420	5 158
Juin	450	254	-430	15	-222	-18	48

**Note(s) :** Dans les tableaux 1 à 14 un signe moins indique l'achat de valeurs mobilières auprès des non-résidents, c'est-à-dire une sortie de capital du Canada.

Tableau 10-1

## Opérations de portefeuille en valeurs mobilières étrangères avec les non-résidents par instruments et secteur, achats et ventes — Obligations et actions étrangères

Période	Obligations étrangères						Actions étrangères				
	Gouvernement É.-U.	Autres É.-U.	Autres étrangères	Total			É.-U.	Autres étrangères	Total		
				Achats	Ventes	Net			Achats	Ventes	Net
Vecteurs											
Annuelle	v113212	v113213	v113214	v113133	v113134	v113132	v113215	v113216	v113136	v113137	v113135
Trimestrielle	v113384	v113385	v113386	v113305	v113306	v113304	v113387	v113388	v113308	v113309	v113307
Mensuelle	v113556	v113557	v113558	v113447	v113448	v113446	v113559	v113560	v113450	v113451	v113449
millions de dollars											
1998	-2 841	-2 944	-1 279	-361 203	354 139	-7 064	-10 162	-5 271	-163 866	148 433	-15 433
1999	-1 205	443	-1 715	-245 256	242 778	-2 477	-14 986	-5 637	-260 481	239 858	-20 623
2000	-1 507	-2 121	-335	-306 167	302 204	-3 963	-29 082	-30 883	-366 135	306 171	-59 965
2001	-2 345	226	198	-377 653	375 732	-1 920	-20 914	-14 739	-351 281	315 628	-35 653
2002	-4 054	-876	-1 299	-530 567	524 337	-6 229	-18 255	-2 997	-668 025	646 772	-21 253
2003	-3 718	-2 174	-2 082	-509 624	501 651	-7 974	-5 093	-2 606	-596 877	589 177	-7 699
2004	-4 542	-5 888	-4 860	-507 606	492 316	-15 290	-9 939	1 847	-521 719	513 627	-8 092
2005	-9 308	-11 771	-8 409	-597 027	567 539	-29 488	-17 908	-3 970	-612 915	591 037	-21 878
2006	-5 149	-12 494	-26 118	-702 981	659 220	-43 761	-19 616	-8 492	-570 708	542 600	-28 107
2007	7 158	-13 500	-22 561	-800 093	771 190	-28 902	-19 308	-11 638	-915 431	884 485	-30 946
2008	12 737	-1 446	5 063	-632 116	648 470	16 354	-6 288	-1 626	-776 401	768 488	-7 914
2009	8 408	-673	1 295	-412 533	421 563	9 030	-9 411	-6 439	-522 402	506 552	-15 850
<b>2008</b>											
Deuxième trimestre	83	-187	1 225	-176 054	177 175	1 121	-1 457	-3 358	-240 674	235 859	-4 815
Troisième trimestre	4 172	-229	375	-139 975	144 294	4 319	-4 993	-746	-156 653	150 913	-5 739
Quatrième trimestre	9 147	-512	2 965	-121 412	133 011	11 599	2 240	3 292	-133 350	138 882	5 532
<b>2009</b>											
Premier trimestre	-1 123	-1 218	1 801	-117 498	116 957	-541	-4 758	-6 037	-118 437	107 642	-10 795
Deuxième trimestre	2 907	-242	-966	-99 448	101 147	1 699	-1 829	-2 070	-148 856	144 958	-3 899
Troisième trimestre	6 626	-612	1 478	-92 879	100 372	7 493	-1 856	-616	-136 538	134 066	-2 472
Quatrième trimestre	-2	1 398	-1 018	-102 707	103 086	378	-968	2 284	-118 570	119 886	1 316
<b>2010</b>											
Premier trimestre	792	-328	1 838	-119 383	121 684	2 301	-1 785	-4 499	-119 995	113 711	-6 285
Deuxième trimestre	3 967	-184	-1 073	-147 337	150 047	2 710	-2 876	-1 819	-153 210	148 514	-4 695
<b>2008</b>											
Juin	2 674	-442	379	-59 074	61 685	2 611	689	5 448	-55 713	61 851	6 137
Juillet	588	-11	794	-46 266	47 636	1 371	-1 977	-513	-50 331	47 841	-2 491
Août	276	-164	-32	-32 302	32 382	80	-1 156	-433	-44 454	42 866	-1 588
Septembre	3 309	-54	-387	-61 407	64 275	2 868	-1 860	200	-61 868	60 207	-1 661
Octobre	4 458	-12	1 726	-53 700	59 873	6 172	3 563	2 227	-55 241	61 030	5 789
Novembre	1 871	-659	460	-33 863	35 535	1 672	-1 249	155	-41 577	40 483	-1 094
Décembre	2 817	159	778	-33 849	37 603	3 754	-74	910	-36 533	37 369	836
<b>2009</b>											
Janvier	1 205	-669	594	-34 501	35 631	1 130	-3 229	-963	-36 091	31 899	-4 192
Février	-314	230	800	-37 445	38 161	716	-869	-1 773	-34 133	31 490	-2 642
Mars	-2 015	-778	406	-45 553	43 166	-2 387	-660	-3 301	-48 214	44 253	-3 961
Avril	-5	125	-1 088	-30 203	29 235	-968	1 873	-2 979	-54 659	53 553	-1 106
Mai	1 144	-124	-299	-31 047	31 768	721	-126	1 144	-47 411	48 429	1 018
Juin	1 768	-243	421	-38 198	40 145	1 947	-3 576	-235	-46 785	42 975	-3 811
Juillet	1 001	-195	-116	-28 205	28 895	690	-340	-602	-37 859	36 916	-942
Août	2 583	77	49	-25 862	28 571	2 710	-1 097	-1 588	-46 117	43 432	-2 685
Septembre	3 042	-494	1 545	-38 813	42 906	4 093	-419	1 574	-52 563	53 718	1 155
Octobre	1 901	228	-315	-29 545	31 359	1 813	461	1 398	-46 439	48 298	1 859
Novembre	-1 284	557	-372	-42 679	41 581	-1 098	-124	707	-34 592	35 176	583
Décembre	-619	613	-331	-30 483	30 146	-337	-1 305	178	-37 538	36 412	-1 127
<b>2010</b>											
Janvier	3 863	-169	1 862	-29 016	34 573	5 557	-824	1 095	-33 575	33 845	271
Février	-1 158	-209	-437	-40 101	38 297	-1 804	-127	-1 649	-36 832	35 057	-1 776
Mars	-1 913	49	413	-50 266	48 814	-1 452	-834	-3 946	-49 589	44 809	-4 780
Avril	518	-400	-103	-45 812	45 827	15	-528	-67	-41 321	40 727	-594
Mai	3 063	564	1 664	-46 066	51 357	5 291	-2 065	26	-66 008	63 968	-2 040
Juin	386	-348	-2 634	-55 459	52 863	-2 596	-283	-1 778	-45 881	43 819	-2 061

**Note(s) :** Dans les tableaux 1 à 14 un signe moins indique l'achat de valeurs mobilières auprès des non-résidents, c'est-à-dire une sortie de capital du Canada.

Tableau 10-2

## Opérations de portefeuille en valeurs mobilières étrangères avec les non-résidents par instruments et secteur, achats et ventes — Marché monétaire étranger et total

Période	Marché monétaire étranger						Total, valeurs mobilières étrangères
	Gouvernement É.-U.	Autres É.-U.	Autres étrangers	Total			
				Achats	Ventes	Net	
Vecteurs							
Annuelle	v30424747	v30424748	v30424749	v30424745	v30424746	v30424744	v113131
Trimestrielle	v30424753	v30424754	v30424755	v30424751	v30424752	v30424750	v113303
Mensuelle	v30424759	v30424760	v30424761	v30424757	v30424758	v30424756	v113445
millions de dollars							
1998	..	..	..	..	..	..	-22 497
1999	..	..	..	..	..	..	-23 101
2000	..	..	..	..	..	..	-63 927
2001	..	..	..	..	..	..	-37 573
2002	-1 434	-788	385	-89 347	87 511	-1 837	-29 319
2003	109	-1 392	-2 097	-104 897	101 516	-3 381	-19 054
2004	1 296	-460	-1 823	-128 332	127 345	-987	-24 369
2005	-307	306	-2 088	-159 954	157 865	-2 089	-53 455
2006	-319	-2 973	-3 507	-225 647	218 847	-6 800	-78 668
2007	901	3 047	7 473	-229 486	240 907	11 422	-48 426
2008	227	1 696	3 289	-130 124	135 337	5 212	13 653
2009	-1 796	152	-203	-65 627	63 781	-1 847	-8 667
<b>2008</b>							
Deuxième trimestre	280	-141	388	-31 320	31 847	527	-3 167
Troisième trimestre	-1 010	1 304	343	-29 744	30 381	637	-783
Quatrième trimestre	2 483	504	939	-25 134	29 061	3 927	21 058
<b>2009</b>							
Premier trimestre	-2 474	298	74	-15 910	13 808	-2 102	-13 438
Deuxième trimestre	434	5	-150	-15 664	15 953	289	-1 910
Troisième trimestre	264	83	-31	-14 957	15 274	317	5 337
Quatrième trimestre	-19	-235	-96	-19 096	18 746	-350	1 344
<b>2010</b>							
Premier trimestre	-1 296	47	53	-18 957	17 761	-1 196	-5 180
Deuxième trimestre	136	491	118	-19 473	20 217	744	-1 241
<b>2008</b>							
Juin	41	338	97	-8 240	8 715	475	9 223
Juillet	-513	272	139	-10 735	10 632	-102	-1 222
Août	913	555	-178	-9 394	10 685	1 291	-217
Septembre	-1 410	477	382	-9 616	9 064	-552	656
Octobre	-501	160	640	-11 558	11 857	299	12 261
Novembre	2 243	-504	225	-9 242	11 206	1 964	2 542
Décembre	741	848	75	-4 334	5 997	1 664	6 254
<b>2009</b>							
Janvier	-1 231	17	11	-4 960	3 757	-1 204	-4 265
Février	-1 219	-123	264	-4 750	3 672	-1 078	-3 004
Mars	-24	404	-200	-6 200	6 379	179	-6 168
Avril	720	-55	-71	-4 064	4 658	594	-1 480
Mai	-877	81	-169	-5 564	4 599	-965	774
Juin	591	-20	89	-6 035	6 695	660	-1 204
Juillet	665	214	-154	-4 856	5 581	725	473
Août	263	-43	-109	-4 951	5 062	111	135
Septembre	-665	-88	233	-5 151	4 631	-520	4 728
Octobre	99	-68	331	-5 173	5 536	363	4 035
Novembre	-1 421	-14	-79	-8 001	6 487	-1 514	-2 029
Décembre	1 303	-153	-349	-5 922	6 723	801	-663
<b>2010</b>							
Janvier	-552	216	-37	-5 951	5 578	-373	5 455
Février	-784	63	-29	-5 858	5 109	-749	-4 328
Mars	39	-232	118	-7 148	7 074	-75	-6 306
Avril	304	276	-168	-6 019	6 431	412	-167
Mai	-550	75	158	-5 810	5 492	-317	2 934
Juin	382	140	127	-7 644	8 293	650	-4 008

**Note(s) :** Dans les tableaux 1 à 14 un signe moins indique l'achat de valeurs mobilières auprès des non-résidents, c'est-à-dire une sortie de capital du Canada.

Tableau 11-1

## Opérations de portefeuille en obligations étrangères avec les non-résidents, achats et ventes selon la zone géographique — États-Unis, Royaume-Uni, Autres pays de l'Union européenne

Période	États-Unis			Royaume-Uni			Autres pays de l'Union européenne		
	Achats	Ventes	Net	Achats	Ventes	Net	Achats	Ventes	Net
Vecteurs									
Annuelle	v115177	v115178	v115176	v115180	v115181	v115179	v115183	v115184	v115182
Trimestrielle	v115326	v115327	v115325	v115329	v115330	v115328	v115332	v115333	v115331
Mensuelle	v115475	v115476	v115474	v115478	v115479	v115477	v115481	v115482	v115480
millions de dollars									
1998	-318 339	309 520	-8 818	-32 136	32 943	808	-2 180	2 084	-96
1999	-207 759	203 149	-4 609	-29 772	29 762	-10	-4 287	4 557	270
2000	-265 124	261 923	-3 201	-22 692	21 732	-960	-15 301	14 758	-543
2001	-348 017	344 663	-3 354	-12 090	13 205	1 116	-9 093	8 717	-375
2002	-482 335	479 042	-3 293	-34 514	28 371	-6 143	-8 523	8 411	-112
2003	-449 146	444 541	-4 605	-38 563	33 204	-5 359	-6 439	6 199	-240
2004	-426 633	414 726	-11 907	-52 066	36 140	-15 926	-9 077	9 554	477
2005	-510 658	493 787	-16 871	-64 945	45 755	-19 190	-9 983	11 620	1 636
2006	-576 004	560 969	-15 035	-88 951	58 392	-30 559	-23 520	21 116	-2 403
2007	-715 329	707 420	-7 910	-51 344	33 794	-17 550	-16 109	12 500	-3 609
2008	-583 726	599 472	15 746	-34 342	29 752	-4 590	-4 409	4 962	553
2009	-354 142	356 041	1 899	-32 269	33 807	1 538	-7 297	8 372	1 075
<b>2008</b>									
Deuxième trimestre	-166 961	168 242	1 281	-5 829	4 517	-1 312	-1 002	1 203	201
Troisième trimestre	-131 652	136 776	5 124	-5 098	4 216	-882	-730	653	-76
Quatrième trimestre	-103 644	110 737	7 094	-14 677	16 069	1 392	-380	1 214	834
<b>2009</b>									
Premier trimestre	-99 403	97 172	-2 231	-14 306	13 845	-462	-389	949	560
Deuxième trimestre	-85 486	85 036	-449	-6 863	8 142	1 279	-1 798	1 479	-319
Troisième trimestre	-81 958	86 602	4 643	-5 273	5 638	365	-913	2 050	1 137
Quatrième trimestre	-87 295	87 231	-63	-5 826	6 182	356	-4 198	3 895	-303
<b>2010</b>									
Premier trimestre	-97 698	95 614	-2 083	-7 626	9 589	1 964	-1 718	1 764	46
Deuxième trimestre	-117 795	118 571	776	-14 269	15 035	766	-2 788	2 352	-436
<b>2008</b>									
Juin	-55 390	58 469	3 078	-1 984	1 615	-369	-395	539	144
Juillet	-44 449	45 114	665	-1 025	1 078	53	-225	429	203
Août	-30 240	30 858	617	-1 645	970	-675	-59	41	-18
Septembre	-56 963	60 803	3 841	-2 429	2 168	-261	-446	184	-262
Octobre	-49 013	51 810	2 797	-3 798	5 304	1 506	-150	473	323
Novembre	-27 975	28 974	998	-5 095	5 261	166	-94	231	136
Décembre	-26 656	29 954	3 298	-5 784	5 504	-280	-135	511	375
<b>2009</b>									
Janvier	-28 280	28 532	252	-5 079	5 688	609	-84	375	291
Février	-32 234	31 392	-842	-4 292	4 174	-118	-86	450	364
Mars	-38 889	37 247	-1 642	-4 935	3 983	-953	-219	124	-95
Avril	-25 752	26 554	802	-1 997	918	-1 079	-605	405	-200
Mai	-26 318	24 830	-1 488	-2 526	4 204	1 678	-382	293	-89
Juin	-33 416	33 652	236	-2 339	3 020	680	-811	781	-30
Juillet	-24 353	25 267	913	-2 052	1 427	-625	-188	187	-1
Août	-23 648	25 832	2 184	-1 041	1 185	145	-95	161	65
Septembre	-33 957	35 503	1 545	-2 181	3 026	845	-630	1 703	1 073
Octobre	-25 969	27 863	1 895	-1 694	2 013	319	-499	180	-320
Novembre	-34 293	33 962	-331	-3 057	2 542	-515	-2 794	3 348	554
Décembre	-27 033	25 406	-1 627	-1 076	1 627	551	-904	367	-537
<b>2010</b>									
Janvier	-24 080	27 056	2 976	-1 566	3 329	1 763	-565	815	250
Février	-33 492	30 462	-3 030	-2 215	2 191	-24	-723	568	-155
Mars	-40 125	38 096	-2 029	-3 845	4 069	224	-430	381	-49
Avril	-35 934	35 716	-218	-4 777	5 669	892	-1 531	392	-1 139
Mai	-36 890	38 525	1 635	-4 048	6 724	2 676	-661	1 156	495
Juin	-44 971	44 330	-641	-5 444	2 642	-2 802	-596	804	208

**Note(s) :** Dans les tableaux 1 à 14 un signe moins indique l'achat de valeurs mobilières auprès des non-résidents, c'est-à-dire une sortie de capital du Canada.

Tableau 11-2

## Opérations de portefeuille en obligations étrangères avec les non-résidents, achats et ventes selon la zone géographique — Japon, autres pays de l'OCDE, autres pays et total

Période	Japon			Autres pays de l'OCDE			Autres pays			Total		
	Achats	Ventes	Net	Achats	Ventes	Net	Achats	Ventes	Net	Achats	Ventes	Obligations
Vecteurs												
Annuelle	v115186	v115187	v115185	v115189	v115190	v115188	v115192	v115193	v115191	v113133	v113134	v113132
Trimestrielle	v115335	v115336	v115334	v115338	v115339	v115337	v115341	v115342	v115340	v113305	v113306	v113304
Mensuelle	v115484	v115485	v115483	v115487	v115488	v115486	v115490	v115491	v115489	v113447	v113448	v113446
	millions de dollars											
1998	-1 795	553	-1 243	-433	587	153	-6 320	8 452	2 132	-361 203	354 139	-7 064
1999	-1 238	912	-325	-651	573	-79	-1 550	3 826	2 276	-245 256	242 778	-2 477
2000	-576	439	-137	-516	675	159	-1 958	2 677	719	-306 167	302 204	-3 963
2001	-1 239	985	-254	-776	912	136	-6 438	7 249	811	-377 653	375 732	-1 920
2002	-729	661	-68	-701	1 441	740	-3 765	6 412	2 646	-530 567	524 337	-6 229
2003	-1 043	531	-512	-1 336	1 454	118	-13 095	15 720	2 625	-509 624	501 651	-7 974
2004	-731	832	101	-1 376	1 495	119	-17 724	29 569	11 846	-507 606	492 316	-15 290
2005	-535	1 048	513	-1 877	2 165	288	-9 029	13 164	4 135	-597 027	567 539	-29 488
2006	-778	1 471	693	-4 581	3 254	-1 327	-9 146	14 017	4 871	-702 981	659 220	-43 761
2007	-2 458	3 267	809	-6 874	4 818	-2 055	-7 979	9 392	1 413	-800 093	771 190	-28 902
2008	-1 532	2 058	527	-2 646	2 361	-285	-5 462	9 866	4 404	-632 116	648 470	16 354
2009	-5 506	5 810	304	-2 470	4 227	1 756	-10 848	13 305	2 457	-412 533	421 563	9 030
<b>2008</b>												
Deuxième trimestre	-626	877	250	-625	292	-333	-1 010	2 044	1 035	-176 054	177 175	1 121
Troisième trimestre	-227	361	134	-635	826	191	-1 633	1 462	-171	-139 975	144 294	4 319
Quatrième trimestre	-240	179	-62	-710	538	-172	-1 761	4 274	2 513	-121 412	133 011	11 599
<b>2009</b>												
Premier trimestre	-829	879	50	-349	1 354	1 004	-2 221	2 759	538	-117 498	116 957	-541
Deuxième trimestre	-1 539	1 375	-163	-594	1 008	414	-3 168	4 107	939	-99 448	101 147	1 699
Troisième trimestre	-2 303	2 199	-104	-491	1 064	573	-1 941	2 819	878	-92 879	100 372	7 493
Quatrième trimestre	-835	1 357	522	-1 036	801	-235	-3 517	3 619	102	-102 707	103 086	378
<b>2010</b>												
Premier trimestre	-4 820	4 705	-115	-842	513	-329	-6 680	9 499	2 819	-119 383	121 684	2 301
Deuxième trimestre	-1 941	1 501	-439	-1 049	669	-380	-9 496	11 919	2 423	-147 337	150 047	2 710
<b>2008</b>												
Juin	-360	209	-151	-368	64	-303	-577	788	211	-59 074	61 685	2 611
Juillet	-123	137	13	-139	447	309	-305	432	127	-46 266	47 636	1 371
Août	-58	117	59	-119	162	43	-182	235	54	-32 302	32 382	80
Septembre	-46	107	62	-377	217	-160	-1 147	795	-351	-61 407	64 275	2 868
Octobre	-201	27	-175	-79	107	27	-459	2 153	1 694	-53 700	59 873	6 172
Novembre	-5	90	85	-137	267	130	-556	712	157	-33 863	35 535	1 672
Décembre	-34	62	28	-494	164	-329	-747	1 409	662	-33 849	37 603	3 754
<b>2009</b>												
Janvier	-47	150	103	-96	203	106	-915	683	-231	-34 501	35 631	1 130
Février	-5	5	0	-16	722	706	-812	1 418	606	-37 445	38 161	716
Mars	-777	725	-53	-237	428	191	-495	658	163	-45 553	43 166	-2 387
Avril	-791	58	-733	-164	191	27	-894	1 108	215	-30 203	29 235	-968
Mai	-424	483	59	-170	314	145	-1 227	1 644	416	-31 047	31 768	721
Juin	-323	835	511	-261	502	242	-1 048	1 355	308	-38 198	40 145	1 947
Juillet	-710	953	243	-101	142	42	-801	920	118	-28 205	28 895	690
Août	-509	287	-222	-63	109	46	-506	997	491	-25 862	28 571	2 710
Septembre	-1 084	959	-125	-327	812	486	-634	902	268	-38 813	42 906	4 093
Octobre	-183	228	45	-398	244	-154	-802	831	28	-29 545	31 359	1 813
Novembre	-611	263	-348	-244	338	94	-1 680	1 128	-552	-42 679	41 581	-1 098
Décembre	-41	866	825	-394	220	-174	-1 035	1 660	626	-30 483	30 146	-337
<b>2010</b>												
Janvier	-958	1 629	671	-48	28	-21	-1 800	1 717	-83	-29 016	34 573	5 557
Février	-591	1 085	494	-681	188	-493	-2 398	3 803	1 404	-40 101	38 297	-1 804
Mars	-3 271	1 991	-1 280	-113	297	184	-2 482	3 980	1 498	-50 266	48 814	-1 452
Avril	-488	778	290	-694	44	-651	-2 388	3 228	840	-45 812	45 827	15
Mai	-1 215	411	-804	-37	342	306	-3 216	4 200	983	-46 066	51 357	5 291
Juin	-238	312	74	-319	284	-35	-3 892	4 491	599	-55 459	52 863	-2 596

**Note(s) :** Dans les tableaux 1 à 14 un signe moins indique l'achat de valeurs mobilières auprès des non-résidents, c'est-à-dire une sortie de capital du Canada.

Tableau 12-1

Opérations de portefeuille en actions étrangères avec les non-résidents, achats et ventes selon la zone géographique  
— États-Unis, Royaume-Uni, Autres pays de l'Union européenne

Période	États-Unis			Royaume-Uni			Autres pays de l'Union européenne		
	Achats	Ventes	Net	Achats	Ventes	Net	Achats	Ventes	Net
Vecteurs									
Annuelle	v115196	v115197	v115195	v115199	v115200	v115198	v115202	v115203	v115201
Trimestrielle	v115345	v115346	v115344	v115348	v115349	v115347	v115351	v115352	v115350
Mensuelle	v115494	v115495	v115493	v115497	v115498	v115496	v115500	v115501	v115499
	millions de dollars								
1998	-126 354	113 442	-12 913	-5 744	5 420	-324	-9 814	10 610	796
1999	-197 973	176 579	-21 394	-14 327	14 378	51	-11 956	12 751	795
2000	-257 744	220 083	-37 660	-41 200	35 474	-5 726	-35 487	17 253	-18 234
2001	-223 791	200 215	-23 575	-86 707	80 295	-6 412	-16 117	14 066	-2 052
2002	-338 372	312 652	-25 719	-270 137	267 944	-2 193	-20 593	19 725	-868
2003	-229 057	228 387	-670	-297 540	293 969	-3 572	-18 767	15 549	-3 218
2004	-182 827	182 985	158	-275 227	272 916	-2 311	-25 996	23 586	-2 410
2005	-205 084	220 847	15 764	-321 498	296 465	-25 033	-35 938	37 741	1 803
2006	-305 548	296 701	-8 847	-128 481	127 333	-1 148	-67 425	59 526	-7 899
2007	-401 701	390 531	-11 170	-194 774	214 079	19 305	-207 043	212 052	5 009
2008	-399 829	391 003	-8 826	-180 873	174 177	-6 696	-134 625	143 110	8 485
2009	-368 731	358 058	-10 673	-23 431	23 288	-143	-59 578	58 870	-708
<b>2008</b>									
Deuxième trimestre	-95 398	90 505	-4 893	-62 165	54 751	-7 414	-67 071	75 685	8 614
Troisième trimestre	-112 592	107 637	-4 956	-6 150	6 246	96	-21 994	21 316	-678
Quatrième trimestre	-98 735	101 577	2 842	-4 970	4 634	-336	-15 656	18 039	2 383
<b>2009</b>									
Premier trimestre	-86 788	79 827	-6 961	-4 628	3 936	-693	-10 975	9 934	-1 042
Deuxième trimestre	-99 265	96 121	-3 144	-7 010	7 613	604	-21 882	21 532	-349
Troisième trimestre	-99 889	98 690	-1 198	-6 364	6 019	-345	-13 036	12 381	-656
Quatrième trimestre	-82 789	83 419	630	-5 429	5 721	292	-13 684	15 023	1 339
<b>2010</b>									
Premier trimestre	-84 565	79 271	-5 295	-5 274	5 418	144	-11 343	11 910	566
Deuxième trimestre	-114 186	107 758	-6 428	-7 284	6 616	-668	-13 826	17 122	3 296
<b>2008</b>									
Juin	-34 639	34 648	9	-2 713	1 791	-922	-13 014	20 329	7 315
Juillet	-35 923	35 016	-907	-2 031	1 603	-428	-6 854	6 476	-378
Août	-33 443	31 477	-1 967	-1 555	1 690	135	-5 587	5 766	179
Septembre	-43 226	41 144	-2 082	-2 564	2 953	389	-9 554	9 074	-480
Octobre	-41 707	46 077	4 370	-1 940	2 151	211	-5 662	6 812	1 150
Novembre	-28 422	27 341	-1 081	-1 329	1 286	-42	-7 467	7 161	-305
Décembre	-28 605	28 158	-447	-1 702	1 197	-505	-2 528	4 066	1 538
<b>2009</b>									
Janvier	-27 875	23 850	-4 025	-1 016	956	-59	-3 652	3 473	-179
Février	-24 071	22 674	-1 397	-1 582	1 354	-228	-2 691	2 102	-589
Mars	-34 843	33 303	-1 540	-2 030	1 625	-405	-4 632	4 358	-273
Avril	-34 492	35 763	1 271	-2 753	2 228	-526	-10 163	8 654	-1 509
Mai	-32 178	31 001	-1 177	-1 646	3 035	1 388	-6 792	8 314	1 522
Juin	-32 596	29 357	-3 238	-2 610	2 351	-259	-4 926	4 564	-362
Juillet	-26 594	26 957	363	-2 359	2 001	-358	-3 518	3 347	-171
Août	-35 694	34 130	-1 564	-1 567	1 424	-143	-3 667	3 026	-641
Septembre	-37 600	37 603	3	-2 438	2 594	155	-5 851	6 007	156
Octobre	-32 618	34 117	1 499	-2 365	1 979	-386	-5 754	6 080	326
Novembre	-23 350	23 966	616	-1 479	2 267	788	-5 002	4 892	-110
Décembre	-26 821	25 337	-1 484	-1 585	1 474	-111	-2 929	4 052	1 123
<b>2010</b>									
Janvier	-23 876	22 214	-1 662	-1 332	1 535	203	-3 563	4 781	1 218
Février	-26 590	25 486	-1 104	-1 421	1 467	46	-3 192	2 764	-427
Mars	-34 100	31 571	-2 529	-2 520	2 415	-105	-4 589	4 364	-225
Avril	-31 542	30 741	-800	-2 049	1 913	-136	-2 616	3 635	1 019
Mai	-47 935	44 772	-3 162	-3 327	2 991	-336	-7 317	8 573	1 256
Juin	-34 710	32 245	-2 465	-1 908	1 713	-196	-3 893	4 914	1 021

**Note(s) :** Dans les tableaux 1 à 14 un signe moins indique l'achat de valeurs mobilières auprès des non-résidents, c'est-à-dire une sortie de capital du Canada.

Tableau 12-2

Opérations de portefeuille en actions étrangères avec les non-résidents, achats et ventes selon la zone géographique  
— Japon, autres pays de l'OCDE, autres pays et total

Période	Japon			Autres pays de l'OCDE			Autres pays			Total		
	Achats	Ventes	Net	Achats	Ventes	Net	Achats	Ventes	Net	Achats	Ventes	Actions
Vecteurs												
Annuelle	v115205	v115206	v115204	v115208	v115209	v115207	v115211	v115212	v115210	v113136	v113137	v113135
Trimestrielle	v115354	v115355	v115353	v115357	v115358	v115356	v115360	v115361	v115359	v113308	v113309	v113307
Mensuelle	v115503	v115504	v115502	v115506	v115507	v115505	v115509	v115510	v115508	v113450	v113451	v113449
	millions de dollars											
1998	-3 817	2 206	-1 612	-2 787	3 086	299	-15 349	13 669	-1 680	-163 866	148 433	-15 433
1999	-5 277	5 560	283	-4 242	4 274	32	-26 706	26 316	-390	-260 481	239 858	-20 623
2000	-4 973	7 097	2 124	-6 532	6 532	-1	-20 200	19 732	-468	-366 135	306 171	-59 965
2001	-5 221	4 166	-1 055	-5 644	4 529	-1 115	-13 801	12 356	-1 444	-351 281	315 628	-35 653
2002	-4 956	5 191	235	-5 781	4 552	-1 230	-28 185	36 708	8 523	-668 025	646 772	-21 253
2003	-5 783	5 460	-322	-8 804	5 787	-3 017	-36 925	40 025	3 100	-596 877	589 177	-7 699
2004	-5 521	5 073	-449	-8 131	7 954	-177	-24 017	21 113	-2 904	-521 719	513 627	-8 092
2005	-5 373	4 410	-964	-7 110	6 775	-335	-37 913	24 799	-13 113	-612 915	591 037	-21 878
2006	-5 472	5 080	-392	-9 458	8 336	-1 122	-54 323	45 623	-8 700	-570 708	542 600	-28 107
2007	-14 499	9 905	-4 595	-34 946	16 180	-18 766	-62 468	41 739	-20 729	-915 431	884 485	-30 946
2008	-8 483	9 769	1 286	-12 891	11 881	-1 010	-39 700	38 548	-1 151	-776 401	768 488	-7 914
2009	-10 854	11 130	275	-13 794	13 511	-283	-46 015	41 695	-4 320	-522 402	506 552	-15 850
<b>2008</b>												
Deuxième trimestre	-1 695	2 294	599	-3 320	3 301	-20	-11 024	9 323	-1 701	-240 674	235 859	-4 815
Troisième trimestre	-2 061	2 548	487	-3 319	2 829	-490	-10 536	10 337	-199	-156 653	150 913	-5 739
Quatrième trimestre	-2 137	2 725	588	-3 393	3 143	-250	-8 459	8 765	306	-133 350	138 882	5 532
<b>2009</b>												
Premier trimestre	-2 269	2 519	249	-4 111	3 363	-748	-9 666	8 065	-1 600	-118 437	107 642	-10 795
Deuxième trimestre	-3 162	2 883	-279	-3 664	3 240	-424	-13 874	13 568	-306	-148 856	144 958	-3 899
Troisième trimestre	-2 732	2 796	65	-3 301	3 787	485	-11 216	10 393	-823	-136 538	134 066	-2 472
Quatrième trimestre	-2 691	2 932	240	-2 717	3 121	404	-11 259	9 669	-1 590	-118 570	119 886	1 316
<b>2010</b>												
Premier trimestre	-2 863	3 082	219	-3 089	3 287	198	-12 861	10 743	-2 118	-119 995	113 711	-6 285
Deuxième trimestre	-1 850	2 525	675	-2 383	2 484	101	-13 681	12 009	-1 672	-153 210	148 514	-4 695
<b>2008</b>												
Juin	-758	795	37	-1 271	1 203	-68	-3 318	3 085	-233	-55 713	61 851	6 137
Juillet	-785	658	-127	-1 204	743	-461	-3 534	3 344	-190	-50 331	47 841	-2 491
Août	-366	587	221	-1 065	906	-159	-2 438	2 440	2	-44 454	42 866	-1 588
Septembre	-910	1 302	393	-1 050	1 180	130	-4 564	4 553	-11	-61 868	60 207	-1 661
Octobre	-612	677	65	-1 735	1 394	-340	-3 585	3 919	334	-55 241	61 030	5 789
Novembre	-920	1 087	167	-985	1 126	141	-2 453	2 481	27	-41 577	40 483	-1 094
Décembre	-605	960	355	-673	622	-50	-2 421	2 365	-55	-36 533	37 369	836
<b>2009</b>												
Janvier	-369	474	105	-704	603	-101	-2 475	2 543	68	-36 091	31 899	-4 192
Février	-994	956	-39	-2 001	1 981	-21	-2 792	2 423	-369	-34 133	31 490	-2 642
Mars	-906	1 089	183	-1 405	779	-626	-4 398	3 100	-1 298	-48 214	44 253	-3 961
Avril	-1 143	1 292	149	-1 477	1 117	-360	-4 631	4 500	-131	-54 659	53 553	-1 106
Mai	-1 060	670	-390	-1 180	1 069	-111	-4 555	4 341	-214	-47 411	48 429	1 018
Juin	-959	921	-38	-1 007	1 054	47	-4 687	4 727	40	-46 785	42 975	-3 811
Juillet	-941	1 027	86	-763	948	185	-3 684	2 637	-1 047	-37 859	36 916	-942
Août	-793	620	-174	-1 211	902	-309	-3 185	3 330	145	-46 117	43 432	-2 685
Septembre	-998	1 150	152	-1 327	1 937	610	-4 348	4 427	79	-52 563	53 718	1 155
Octobre	-1 045	1 364	319	-977	1 193	216	-3 680	3 565	-115	-46 439	48 298	1 859
Novembre	-579	352	-227	-937	731	-206	-3 245	2 968	-277	-34 592	35 176	583
Décembre	-1 067	1 216	149	-804	1 198	394	-4 334	3 136	-1 198	-37 538	36 412	-1 127
<b>2010</b>												
Janvier	-799	998	198	-917	1 104	187	-3 087	3 212	125	-33 575	33 845	271
Février	-418	791	373	-1 276	1 248	-28	-3 936	3 300	-636	-36 832	35 057	-1 776
Mars	-1 646	1 293	-353	-896	935	39	-5 838	4 230	-1 607	-49 589	44 809	-4 780
Avril	-573	677	104	-799	860	61	-3 743	2 900	-842	-41 321	40 727	-594
Mai	-356	1 012	656	-804	733	-71	-6 270	5 887	-382	-66 008	63 968	-2 040
Juin	-921	836	-85	-779	891	112	-3 669	3 221	-448	-45 881	43 819	-2 061

**Note(s) :** Dans les tableaux 1 à 14 un signe moins indique l'achat de valeurs mobilières auprès des non-résidents, c'est-à-dire une sortie de capital du Canada.



Tableau 13-1

## Prêts avec clauses de rachat selon la valeur mobilière auprès des non-résidents — Valeurs mobilières canadiennes

Période	Actif			Passif			Total		
	Ventes	Achats	Net	Ventes	Achats	Net	Ventes	Achats	Net
	millions de dollars								
2000	1 069 882	-1 070 113	-231	522 128	-520 155	1 973	1 592 010	-1 590 268	1 742
2001	676 252	-676 946	-694	655 137	-656 700	-1 563	1 331 389	-1 333 646	-2 257
2002	526 098	-529 875	-3 776	873 344	-867 806	5 537	1 399 442	-1 397 681	1 761
2003	732 915	-730 905	2 011	1 136 897	-1 133 193	3 705	1 869 812	-1 864 098	5 716
2004	764 823	-760 172	4 652	1 099 175	-1 101 310	-2 135	1 863 998	-1 861 482	2 517
2005	567 573	-563 101	4 473	1 050 985	-1 050 451	535	1 618 558	-1 613 552	5 008
2006	949 623	-952 630	-3 007	1 386 076	-1 375 056	11 020	2 335 699	-2 327 686	8 013
2007	1 227 391	-1 232 062	-4 672	1 554 326	-1 566 036	-11 710	2 781 717	-2 798 098	-16 382
2008	1 518 650	-1 519 632	-982	1 516 384	-1 517 508	-1 125	3 035 034	-3 037 140	-2 107
2009	2 006 338	-2 008 126	-1 789	1 676 449	-1 681 278	-4 832	3 682 787	-3 689 404	-6 621
<b>2008</b>									
Deuxième trimestre	381 753	-383 660	-1 907	257 636	-263 026	-5 390	639 389	-646 686	-7 297
Troisième trimestre	444 140	-437 546	6 595	399 154	-396 635	2 520	843 294	-834 181	9 115
Quatrième trimestre	313 262	-315 848	-2 586	550 053	-549 317	736	863 315	-865 165	-1 850
<b>2009</b>									
Premier trimestre	393 630	-395 598	-1 968	487 099	-489 671	-2 571	880 729	-885 269	-4 539
Deuxième trimestre	461 630	-461 508	122	504 133	-506 809	-2 676	965 763	-968 317	-2 554
Troisième trimestre	605 650	-608 225	-2 577	347 677	-346 417	1 259	953 327	-954 642	-1 318
Quatrième trimestre	545 429	-542 794	2 635	337 538	-338 382	-843	882 967	-881 176	1 792
<b>2010</b>									
Premier trimestre	640 927	-646 801	-5 875	319 792	-316 215	3 576	960 719	-963 016	-2 299
Deuxième trimestre	655 022	-653 872	1 151	317 020	-320 387	-3 367	972 042	-974 259	-2 216
<b>2008</b>									
Juin	152 613	-162 074	-9 459	84 109	-77 382	6 729	236 722	-239 456	-2 730
Juillet	179 841	-176 579	3 262	118 230	-116 427	1 804	298 071	-293 006	5 066
Août	109 145	-111 433	-2 288	129 754	-129 172	583	238 899	-240 605	-1 705
Septembre	155 154	-149 534	5 620	151 171	-151 036	134	306 325	-300 570	5 754
Octobre	117 842	-119 029	-1 189	183 411	-186 452	-3 041	301 253	-305 481	-4 230
Novembre	94 772	-87 747	7 025	147 327	-149 905	-2 578	242 099	-237 652	4 447
Décembre	100 649	-109 072	-8 423	219 316	-212 960	6 357	319 965	-322 032	-2 066
<b>2009</b>									
Janvier	126 560	-126 042	518	159 267	-160 559	-1 292	285 827	-286 601	-774
Février	105 054	-105 918	-864	155 780	-157 324	-1 545	260 834	-263 242	-2 409
Mars	162 014	-163 638	-1 624	172 053	-171 788	266	334 067	-335 426	-1 358
Avril	136 819	-132 097	4 721	161 403	-168 743	-7 340	298 222	-300 840	-2 619
Mai	153 280	-153 050	229	162 870	-162 760	111	316 150	-315 810	340
Juin	171 532	-176 360	-4 829	179 859	-175 306	4 554	351 391	-351 666	-275
Juillet	184 762	-187 586	-2 825	121 231	-123 414	-2 183	305 993	-311 000	-5 008
Août	208 740	-211 948	-3 208	80 440	-80 624	-184	289 180	-292 572	-3 392
Septembre	212 148	-208 691	3 458	146 007	-142 380	3 627	358 155	-351 071	7 085
Octobre	171 883	-176 473	-4 590	117 552	-115 396	2 156	289 435	-291 869	-2 434
Novembre	175 460	-166 769	8 691	107 215	-115 285	-8 070	282 675	-282 054	621
Décembre	198 087	-199 551	-1 465	112 771	-107 702	5 069	310 858	-307 253	3 604
<b>2010</b>									
Janvier	177 755	-183 342	-5 586	89 232	-88 648	583	266 987	-271 990	-5 003
Février	235 399	-235 745	-346	83 137	-80 459	2 678	318 536	-316 204	2 332
Mars	227 772	-227 715	57	147 422	-147 107	315	375 194	-374 822	372
Avril	198 571	-199 557	-986	143 647	-144 649	-1 002	342 218	-344 206	-1 988
Mai	220 728	-216 926	3 802	90 253	-99 948	-9 695	310 981	-316 874	-5 893
Juin	235 722	-237 388	-1 666	83 120	-75 790	7 331	318 842	-313 178	5 665

Note(s) : Dans les tableaux 1 à 14 un signe moins indique l'achat de valeurs mobilières auprès des non-résidents, c'est-à-dire une sortie de capital du Canada.

**Tableau 13-2**  
**Prêts avec clauses de rachat selon la valeur mobilière auprès des non-résidents — Valeurs mobilières étrangères**

Période	Actif			Passif			Total		
	Ventes	Achats	Net	Ventes	Achats	Net	Ventes	Achats	Net
	millions de dollars								
2000	158 151	-158 302	-152	106 230	-105 657	573	264 381	-263 959	421
2001	143 503	-144 093	-590	154 178	-155 954	-1 776	297 681	-300 047	-2 366
2002	258 124	-260 154	-2 030	273 748	-274 612	-865	531 872	-534 766	-2 895
2003	281 591	-280 595	995	284 903	-284 469	434	566 494	-565 064	1 429
2004	272 266	-267 358	4 908	234 792	-229 860	4 932	507 058	-497 218	9 840
2005	296 927	-293 662	3 266	246 834	-242 045	4 789	543 761	-535 707	8 055
2006	597 620	-596 191	1 429	336 938	-331 118	5 820	934 558	-927 309	7 249
2007	627 739	-625 232	2 507	361 421	-360 072	1 349	989 160	-985 304	3 856
2008	635 012	-631 948	3 064	539 027	-535 400	3 626	1 174 039	-1 167 348	6 690
2009	512 128	-509 620	2 508	705 693	-708 735	-3 042	1 217 821	-1 218 355	-534
<b>2008</b>									
Deuxième trimestre	147 392	-142 957	4 435	126 727	-122 938	3 790	274 119	-265 895	8 225
Troisième trimestre	105 556	-102 602	2 954	143 624	-142 962	662	249 180	-245 564	3 616
Quatrième trimestre	137 071	-141 614	-4 542	177 009	-177 693	-684	314 080	-319 307	-5 226
<b>2009</b>									
Premier trimestre	142 336	-139 091	3 246	212 980	-206 460	6 520	355 316	-345 551	9 766
Deuxième trimestre	127 728	-127 250	478	239 900	-247 175	-7 275	367 628	-374 425	-6 797
Troisième trimestre	118 188	-119 699	-1 511	132 986	-134 708	-1 722	251 174	-254 407	-3 233
Quatrième trimestre	123 876	-123 581	295	119 828	-120 392	-565	243 704	-243 973	-270
<b>2010</b>									
Premier trimestre	175 764	-177 326	-1 562	182 691	-181 070	1 621	358 455	-358 396	59
Deuxième trimestre	195 017	-195 713	-696	270 943	-269 537	1 406	465 960	-465 250	710
<b>2008</b>									
Juin	45 524	-43 667	1 857	41 191	-41 720	-529	86 715	-85 387	1 328
Juillet	35 219	-34 414	805	41 215	-39 345	1 870	76 434	-73 759	2 675
Août	32 459	-31 140	1 319	51 940	-51 571	369	84 399	-82 711	1 688
Septembre	37 879	-37 048	830	50 470	-52 047	-1 577	88 349	-89 095	-747
Octobre	46 376	-49 113	-2 737	55 773	-55 584	189	102 149	-104 697	-2 548
Novembre	51 115	-46 363	4 751	58 842	-58 259	584	109 957	-104 622	5 335
Décembre	39 580	-46 137	-6 557	62 393	-63 850	-1 457	101 973	-109 987	-8 014
<b>2009</b>									
Janvier	37 929	-36 589	1 340	49 620	-49 440	181	87 549	-86 029	1 521
Février	51 928	-51 285	642	58 024	-54 952	3 071	109 952	-106 237	3 713
Mars	52 480	-51 217	1 263	105 337	-102 068	3 269	157 817	-153 285	4 532
Avril	45 847	-46 550	-703	124 511	-128 761	-4 250	170 358	-175 311	-4 953
Mai	43 081	-42 050	1 030	67 692	-68 667	-975	110 773	-110 717	55
Juin	38 800	-38 649	151	47 697	-49 747	-2 050	86 497	-88 396	-1 899
Juillet	36 822	-38 005	-1 183	57 318	-53 843	3 474	94 140	-91 848	2 291
Août	39 042	-38 938	104	42 299	-46 000	-3 701	81 341	-84 938	-3 597
Septembre	42 325	-42 757	-432	33 369	-34 864	-1 495	75 694	-77 621	-1 927
Octobre	40 900	-43 613	-2 714	33 988	-33 543	445	74 888	-77 156	-2 269
Novembre	35 130	-33 443	1 687	40 998	-41 236	-238	76 128	-74 679	1 449
Décembre	47 846	-46 524	1 322	44 842	-45 613	-772	92 688	-92 137	550
<b>2010</b>									
Janvier	42 691	-46 775	-4 084	48 787	-47 666	1 122	91 478	-94 441	-2 962
Février	64 847	-63 178	1 669	66 444	-66 425	19	131 291	-129 603	1 688
Mars	68 226	-67 373	853	67 460	-66 979	481	135 686	-134 352	1 334
Avril	60 327	-61 824	-1 497	74 357	-73 539	818	134 684	-135 363	-679
Mai	55 923	-59 846	-3 923	74 762	-73 465	1 297	130 685	-133 311	-2 626
Juin	78 766	-74 043	4 723	121 824	-122 533	-709	200 590	-196 576	4 014

**Note(s) :** Dans les tableaux 1 à 14 un signe moins indique l'achat de valeurs mobilières auprès des non-résidents, c'est-à-dire une sortie de capital du Canada.

**Tableau 14-1**  
**Prêts avec clauses de rachat selon la valeur mobilière auprès des non-résidents — Actifs**

Période	Gouvernement de Canada						Autres valeurs mobilières canadiennes			Valeurs mobilières étrangères			Total			
	Obligations			Bons de Trésor			Achats	Ventes	Net	Achats	Ventes	Net	Achats	Ventes	Net	
	Achats	Ventes	Net	Achats	Ventes	Net										
Vecteurs																
Annuelle	v113104	v113103	v113102	v113107	v113106	v113105	v113110	v113109	v113108	v113113	v113112	v113111	v113115	v113114	v113101	
Trimestrielle	v113276	v113275	v113274	v113279	v113278	v113277	v113282	v113281	v113280	v113285	v113284	v113283	v113287	v113286	v113273	
Mensuelle	v113475	v113474	v113473	v113478	v113477	v113476	v113481	v113480	v113479	v113484	v113483	v113482	v113486	v113485	v113472	
	millions de dollars															
2000	-1 019 010	1 019 383	373	-21 813	21 714	-98	-29 290	28 785	-506	-158 302	158 151	-152	-1 228 415	1 228 033	-382	
2001	-638 372	639 489	1 117	-12 741	11 360	-1 381	-25 833	25 403	-430	-144 093	143 503	-590	-821 038	819 754	-1 284	
2002	-469 256	464 010	-5 245	-24 634	25 778	1 144	-35 985	36 310	325	-260 154	258 124	-2 030	-790 029	784 222	-5 807	
2003	-651 293	653 594	2 302	-24 263	23 741	-522	-55 349	55 580	231	-280 595	281 591	995	-1 011 499	1 014 505	3 006	
2004	-660 815	663 462	2 647	-21 106	21 692	587	-78 251	79 669	1 418	-267 358	272 266	4 908	-1 027 530	1 037 089	9 559	
2005	-495 002	495 698	696	-22 544	20 725	-1 818	-45 555	51 150	5 595	-293 662	296 927	3 266	-856 763	864 501	7 738	
2006	-884 009	882 604	-1 405	-13 632	13 304	-328	-54 989	53 715	-1 274	-596 191	597 620	1 429	-1 548 821	1 547 243	-1 578	
2007	-1 122 985	1 118 342	-4 643	-22 071	21 682	-390	-87 006	87 367	361	-625 232	627 739	2 507	-1 857 294	1 855 129	-2 165	
2008	-1 250 639	1 251 588	949	-25 588	26 130	542	-243 405	240 932	-2 473	-631 948	635 012	3 064	-2 151 580	2 153 663	2 083	
2009	-1 530 899	1 528 313	-2 586	-336 597	333 493	-3 104	-140 630	144 532	3 901	-509 620	512 128	2 508	-2 517 746	2 518 466	720	
<b>2008</b>																
Deuxième trimestre	-331 022	329 922	-1 100	-7 850	7 570	-280	-44 788	44 261	-527	-142 957	147 392	4 435	-526 617	529 145	2 528	
Troisième trimestre	-359 618	365 263	5 645	-5 838	6 053	215	-72 090	72 824	735	-102 602	105 556	2 954	-540 148	549 697	9 549	
Quatrième trimestre	-241 523	239 693	-1 830	-3 088	2 874	-214	-71 237	70 695	-542	-141 614	137 071	-4 542	-457 462	450 333	-7 128	
<b>2009</b>																
Premier trimestre	-324 017	321 741	-2 276	-11 643	10 681	-962	-59 938	61 208	1 270	-139 091	142 336	3 246	-534 689	535 965	1 277	
Deuxième trimestre	-374 827	376 155	1 328	-44 787	43 141	-1 646	-41 894	42 334	440	-127 250	127 728	478	-588 757	589 358	600	
Troisième trimestre	-448 270	446 977	-1 294	-134 342	132 760	-1 582	-25 613	25 913	299	-119 699	118 188	-1 511	-727 925	723 837	-4 087	
Quatrième trimestre	-383 785	383 441	-344	-145 825	146 911	1 086	-13 184	15 077	1 893	-123 581	123 876	295	-666 374	669 305	2 931	
<b>2010</b>																
Premier trimestre	-528 228	524 043	-4 186	-77 385	77 606	222	-41 188	39 278	-1 911	-177 326	175 764	-1 562	-824 127	816 690	-7 436	
Deuxième trimestre	-544 024	543 741	-283	-62 016	62 167	152	-47 832	49 114	1 282	-195 713	195 017	-696	-849 585	850 039	454	
<b>2008</b>																
Juin	-141 693	132 452	-9 240	-2 801	3 093	292	-17 580	17 068	-511	-43 667	45 524	1 857	-205 740	198 137	-7 603	
Juillet	-148 751	154 209	5 458	-1 469	1 702	233	-26 359	23 930	-2 429	-34 414	35 219	805	-210 993	215 059	4 067	
Août	-85 920	82 799	-3 121	-1 693	1 227	-467	-23 820	25 119	1 300	-31 140	32 459	1 319	-142 573	141 604	-969	
Septembre	-124 947	128 255	3 308	-2 676	3 124	448	-21 911	23 775	1 864	-37 048	37 879	830	-186 582	193 033	6 451	
Octobre	-89 472	88 240	-1 232	-1 550	1 745	194	-28 007	27 857	-151	-49 113	46 376	-2 737	-168 143	164 217	-3 925	
Novembre	-67 162	74 446	7 284	-487	503	16	-20 098	19 823	-275	-46 363	51 115	4 751	-134 110	145 887	11 777	
Décembre	-84 889	77 007	-7 882	-1 051	626	-425	-23 132	23 016	-116	-46 137	39 580	-6 557	-155 209	140 230	-14 980	
<b>2009</b>																
Janvier	-102 293	102 806	513	-2 731	2 111	-620	-21 018	21 643	625	-36 589	37 929	1 340	-162 631	164 489	1 858	
Février	-85 647	84 798	-849	-4 325	3 986	-339	-15 946	16 270	324	-51 285	51 928	642	-157 204	156 982	-221	
Mars	-136 077	134 136	-1 941	-4 587	4 583	-4	-22 974	23 295	321	-51 217	52 480	1 263	-214 854	214 494	-361	
Avril	-111 524	114 717	3 193	-9 277	9 176	-102	-11 296	12 926	1 630	-46 550	45 847	-703	-178 648	182 666	4 018	
Mai	-123 226	126 621	3 394	-10 636	9 473	-1 163	-19 188	17 186	-2 002	-42 050	43 081	1 030	-195 100	196 359	1 260	
Juin	-140 076	134 817	-5 259	-24 874	24 493	-382	-11 410	12 222	812	-38 649	38 800	151	-215 010	210 332	-4 678	
Juillet	-148 197	144 296	-3 901	-31 864	32 660	796	-7 525	7 806	280	-38 005	36 822	-1 183	-225 591	221 583	-4 009	
Août	-159 253	160 118	865	-44 183	39 889	-4 294	-8 512	8 733	221	-38 938	39 042	104	-250 886	247 782	-3 104	
Septembre	-140 820	142 563	1 743	-58 295	60 211	1 917	-9 576	9 374	-202	-42 757	42 325	-432	-251 447	254 473	3 026	
Octobre	-119 013	117 083	-1 930	-50 253	47 423	-2 830	-7 207	7 377	170	-43 613	40 900	-2 714	-220 087	212 783	-7 304	
Novembre	-117 144	123 400	6 255	-46 581	47 482	902	-3 044	4 578	1 534	-33 443	35 130	1 687	-200 213	210 590	10 378	
Décembre	-147 627	142 958	-4 669	-48 991	52 006	3 015	-2 933	3 123	189	-46 524	47 846	1 322	-246 075	245 932	-143	
<b>2010</b>																
Janvier	-139 925	135 963	-3 961	-38 500	37 365	-1 135	-4 917	4 427	-490	-46 775	42 691	-4 084	-230 116	220 446	-9 670	
Février	-192 112	193 177	1 065	-24 225	24 179	-46	-19 408	18 043	-1 365	-63 178	64 847	1 669	-298 923	300 247	1 324	
Mars	-196 192	194 902	-1 290	-14 660	16 063	1 403	-16 863	16 807	-56	-67 373	68 226	853	-295 087	295 997	910	
Avril	-166 131	166 074	-57	-13 912	13 322	-590	-19 514	19 175	-339	-61 824	60 327	-1 497	-261 382	258 899	-2 483	
Mai	-176 962	180 310	3 348	-27 999	27 520	-479	-11 965	12 898	933	-59 846	55 923	-3 923	-276 772	276 652	-121	
Juin	-200 931	197 356	-3 575	-20 104	21 325	1 220	-16 353	17 041	689	-74 043	78 766	4 723	-311 431	314 489	3 058	

**Note(s) :** Dans les tableaux 1 à 14 un signe moins indique l'achat de valeurs mobilières auprès des non-résidents, c'est-à-dire une sortie de capital du Canada.

**Tableau 14-2**  
**Prêts avec clauses de rachat selon la valeur mobilière auprès des non-résidents — Engagements**

Période	Gouvernement de Canada						Autres valeurs mobilières canadiennes			Valeurs mobilières étrangères			Total		
	Obligations			Bons de Trésor			Ventes	Achats	Net	Ventes	Achats	Net	Ventes	Achats	Net
	Ventes	Achats	Net	Ventes	Achats	Net									
Vecteurs															
Annuelle	v113118	v113119	v113117	v113121	v113122	v113120	v113124	v113125	v113123	v113127	v113128	v113126	v113129	v113130	v113116
Trimestrielle	v113290	v113291	v113289	v113293	v113294	v113292	v113296	v113297	v113295	v113299	v113300	v113298	v113301	v113302	v113288
Mensuelle	v113489	v113490	v113488	v113492	v113493	v113491	v113495	v113496	v113494	v113498	v113499	v113497	v113500	v113501	v113487
	millions de dollars														
2000	490 097	-486 514	3 583	17 857	-18 798	-941	14 174	-14 843	-669	106 230	-105 657	573	628 358	-625 813	2 545
2001	615 126	-616 614	-1 488	14 745	-14 915	-170	25 266	-25 171	95	154 178	-155 954	-1 776	809 314	-812 654	-3 339
2002	725 613	-720 979	4 634	41 999	-41 564	434	105 732	-105 263	469	273 748	-274 612	-865	1 147 091	-1 142 419	4 673
2003	929 521	-929 310	211	43 613	-42 417	1 196	163 763	-161 466	2 298	284 903	-284 469	434	1 421 800	-1 417 661	4 139
2004	719 697	-723 895	-4 198	78 404	-79 060	-656	301 074	-298 355	2 719	234 792	-229 860	4 932	1 333 966	-1 331 171	2 796
2005	706 607	-707 314	-707	89 676	-91 186	-1 510	254 702	-251 951	2 752	246 834	-242 045	4 789	1 297 819	-1 292 496	5 323
2006	1 172 233	-1 160 852	11 381	34 149	-35 582	-1 432	179 694	-178 622	1 071	336 938	-331 118	5 820	1 723 013	-1 706 174	16 840
2007	1 334 222	-1 344 601	-10 380	16 379	-16 344	35	203 725	-205 091	-1 365	361 421	-360 072	1 349	1 915 747	-1 926 108	-10 362
2008	1 179 971	-1 183 116	-3 145	40 759	-40 717	41	295 654	-293 675	1 979	539 027	-535 400	3 626	2 055 410	-2 052 908	2 502
2009	1 463 567	-1 467 233	-3 667	82 947	-83 293	-347	129 935	-130 752	-818	705 693	-708 735	-3 042	2 382 141	-2 390 014	-7 873
<b>2008</b>															
Deuxième trimestre	183 444	-187 334	-3 890	3 881	-3 908	-27	70 311	-71 784	-1 473	126 727	-122 938	3 790	384 363	-385 964	-1 600
Troisième trimestre	300 594	-298 063	2 532	15 745	-15 648	97	82 815	-82 924	-109	143 624	-142 962	662	542 778	-539 596	3 182
Quatrième trimestre	437 426	-438 528	-1 102	19 220	-19 104	117	93 407	-91 685	1 721	177 009	-177 693	-684	727 062	-727 009	53
<b>2009</b>															
Premier trimestre	439 870	-440 910	-1 040	16 131	-16 121	10	31 098	-32 640	-1 541	212 980	-206 460	6 520	700 079	-696 130	3 949
Deuxième trimestre	463 867	-466 659	-2 792	12 687	-12 689	-2	27 579	-27 461	118	239 900	-247 175	-7 275	744 033	-753 984	-9 951
Troisième trimestre	301 973	-301 325	647	10 620	-9 987	633	35 084	-35 105	-21	132 986	-134 708	-1 722	480 663	-481 125	-462
Quatrième trimestre	257 857	-258 339	-482	43 508	-44 496	-988	36 173	-35 547	627	119 828	-120 392	-565	457 366	-458 775	-1 408
<b>2010</b>															
Premier trimestre	247 076	-243 373	3 702	31 000	-31 555	-555	41 716	-41 287	429	182 691	-181 070	1 621	502 483	-497 285	5 197
Deuxième trimestre	225 491	-228 999	-3 508	38 707	-38 579	128	52 822	-52 809	13	270 943	-269 537	1 406	587 964	-589 924	-1 960
<b>2008</b>															
Juin	56 113	-49 767	6 346	1 117	-1 208	-90	26 879	-26 407	473	41 191	-41 720	-529	125 301	-119 101	6 199
Juillet	81 732	-80 203	1 530	686	-687	-1	35 812	-35 537	275	41 215	-39 345	1 870	159 444	-155 771	3 673
Août	95 711	-95 416	295	8 778	-8 502	277	25 265	-25 254	11	51 940	-51 571	369	181 694	-180 742	952
Septembre	123 151	-122 444	707	6 281	-6 459	-179	21 739	-22 133	-394	50 470	-52 047	-1 577	201 640	-203 083	-1 443
Octobre	152 800	-156 093	-3 293	7 004	-7 005	-1	23 607	-23 354	253	55 773	-55 584	189	239 184	-242 036	-2 853
Novembre	118 334	-122 611	-4 277	7 087	-6 701	386	21 906	-20 593	1 313	58 842	-58 259	584	206 169	-208 164	-1 995
Décembre	166 292	-159 823	6 469	5 130	-5 398	-268	47 894	-47 739	156	62 393	-63 850	-1 457	281 710	-276 809	4 900
<b>2009</b>															
Janvier	140 242	-140 107	135	5 701	-5 449	252	13 324	-15 003	-1 679	49 620	-49 440	181	208 887	-209 999	-1 112
Février	140 697	-141 910	-1 213	7 136	-7 411	-276	7 947	-8 003	-56	58 024	-54 952	3 071	213 804	-212 277	1 527
Mars	158 931	-158 893	38	3 294	-3 261	34	9 828	-9 634	194	105 337	-102 068	3 269	277 389	-273 855	3 534
Avril	150 170	-157 101	-6 931	4 329	-4 317	12	6 904	-7 325	-421	124 511	-128 761	-4 250	285 914	-297 505	-11 591
Mai	152 649	-152 710	-61	1 849	-2 041	-192	8 372	-8 009	364	67 692	-68 667	-975	230 562	-231 426	-864
Juin	161 048	-156 848	4 200	6 509	-6 331	178	12 302	-12 127	176	47 697	-49 747	-2 050	227 557	-225 053	2 504
Juillet	104 952	-106 955	-2 003	3 967	-3 920	47	12 312	-12 539	-227	57 318	-53 843	3 474	178 549	-177 257	1 291
Août	67 301	-66 917	384	1 655	-2 440	-785	11 484	-11 267	217	42 299	-46 000	-3 701	122 738	-126 624	-3 886
Septembre	129 720	-127 453	2 267	4 999	-3 627	1 371	11 288	-11 300	-11	33 369	-34 864	-1 495	179 376	-177 245	2 132
Octobre	98 776	-96 790	1 986	7 166	-7 137	29	11 610	-11 469	141	33 988	-33 543	445	151 540	-148 939	2 602
Novembre	76 177	-83 836	-7 659	19 765	-20 201	-436	11 273	-11 248	25	40 998	-41 236	-238	148 214	-156 521	-8 308
Décembre	82 904	-77 714	5 190	16 577	-17 158	-581	13 290	-12 830	460	44 842	-45 613	-772	157 612	-153 315	4 298
<b>2010</b>															
Janvier	67 189	-67 011	177	8 573	-8 355	218	13 470	-13 282	188	48 787	-47 666	1 122	138 020	-136 314	1 706
Février	64 495	-63 016	1 479	6 091	-4 885	1 206	12 551	-12 558	-7	66 444	-66 425	19	149 581	-146 884	2 697
Mars	115 392	-113 346	2 046	16 335	-18 314	-1 979	15 695	-15 447	248	67 460	-66 979	481	214 882	-214 087	795
Avril	98 454	-100 535	-2 081	27 364	-26 520	844	17 829	-17 594	235	74 357	-73 539	818	218 004	-218 188	-184
Mai	67 611	-76 629	-9 018	6 447	-6 960	-513	16 195	-16 359	-164	74 762	-73 465	1 297	165 016	-173 413	-8 397
Juin	59 426	-51 835	7 591	4 896	-5 100	-203	18 798	-18 855	-57	121 824	-122 533	-709	204 944	-198 323	6 621

**Note(s) :** Dans les tableaux 1 à 14 un signe moins indique l'achat de valeurs mobilières auprès des non-résidents, c'est-à-dire une sortie de capital du Canada.

Tableau 15

Investissements de portefeuille en obligations canadiennes, positions de fin de période détenues par les non-résidents selon le secteur <sup>1</sup>

En fin de période	Toutes les administratives publiques et leurs entreprises							Sociétés	Total	
	Administration publique fédérale			Administrations publiques provinciales			Administrations publiques municipales			
	Direct	Entreprises	Total	Direct	Entreprises	Total				
Vecteurs	v30630500	v30630499	v30630498	v30630503	v30630502	v30630501	v30630504	..	v30630505	v30630490
Annuelle	v21241183	v21241182	v21241181	v21241186	v21241185	v21241184	v21241187	..	v21241188	v21241180
Mensuelle										
	millions de dollars									
1998	89 126	13 498	102 624	125 074	37 597	162 671	6 112	271 407	134 366	405 772
1999	91 131	15 017	106 148	112 496	30 973	143 469	5 434	255 051	134 341	389 392
2000	81 198	14 652	95 850	105 005	29 904	134 909	4 979	235 738	136 702	372 440
2001	74 717	17 252	91 969	109 021	27 422	136 443	4 589	233 001	194 227	427 227
2002	79 956	28 742	108 698	112 990	24 197	137 188	3 655	249 541	199 532	449 072
2003	59 210	38 488	97 698	103 715	19 096	122 811	3 194	223 703	177 347	401 050
2004	54 533	48 465	102 998	99 509	17 286	116 796	3 493	223 287	178 948	402 236
2005	46 278	52 685	98 963	98 777	15 676	114 453	3 809	217 225	170 703	387 928
2006	46 076	63 220	109 296	102 009	15 787	117 796	4 149	231 241	178 780	410 020
2007	40 242	72 434	112 676	87 932	13 254	101 187	4 083	217 946	166 748	384 694
2008	37 757	84 870	122 627	105 999	13 120	119 119	4 607	246 353	208 736	455 089
2009	63 597	93 362	156 959	112 544	11 321	123 865	4 495	285 319	210 418	495 736
<b>2008</b>										
Juin	45 037	86 229	131 266	95 666	11 459	107 125	4 461	242 852	183 151	426 003
Juillet	41 312	87 056	128 367	95 116	11 463	106 578	4 480	239 425	183 620	423 046
Août	43 148	85 726	128 874	95 974	11 688	107 662	4 447	240 983	191 690	432 674
Septembre	41 259	83 703	124 962	96 227	11 648	107 875	4 365	237 202	190 472	427 673
Octobre	44 881	87 841	132 722	101 693	12 926	114 618	4 442	251 782	208 531	460 314
Novembre	41 073	87 865	128 938	104 107	13 249	117 356	4 477	250 771	212 033	462 805
Décembre	37 757	84 870	122 627	105 999	13 120	119 119	4 607	246 353	208 736	455 089
<b>2009</b>										
Janvier	41 302	84 349	125 651	106 073	13 210	119 283	4 483	249 417	212 177	461 594
Février	42 719	87 461	130 180	107 184	13 527	120 711	4 555	255 446	220 477	475 923
Mars	42 005	86 859	128 864	108 476	13 450	121 926	4 641	255 431	221 257	476 688
Avril	40 147	86 547	126 693	110 921	12 773	123 694	4 592	254 979	210 309	465 289
Mai	42 389	89 692	132 081	109 847	11 871	121 718	4 534	258 333	204 078	462 411
Juin	45 242	93 738	138 979	113 977	12 457	126 434	4 586	269 999	217 630	487 629
Juillet	47 939	92 670	140 609	107 468	11 460	118 927	4 544	264 080	204 824	468 904
Août	50 849	94 567	145 416	109 997	11 567	121 564	4 585	271 565	207 133	478 698
Septembre	52 163	92 098	144 261	107 794	11 412	119 206	4 560	268 027	208 405	476 432
Octobre	56 972	91 547	148 519	109 296	11 494	120 789	4 622	273 930	212 498	486 428
Novembre	58 814	92 175	150 989	111 311	11 294	122 606	4 603	278 198	212 252	490 449
Décembre	63 597	93 362	156 959	112 544	11 321	123 865	4 495	285 319	210 418	495 736
<b>2010</b>										
Janvier	70 306	93 245	163 550	113 969	11 401	125 371	4 511	293 432	216 635	510 067
Février	74 235	93 734	167 969	113 995	11 205	125 201	4 484	297 654	214 229	511 883
Mars	73 067	91 281	164 347	110 487	10 904	121 391	4 425	290 163	211 038	501 201
Avril	79 433	90 854	170 286	113 610	10 890	124 501	4 374	299 161	211 309	510 470
Mai	90 452	92 758	183 210	116 075	11 136	127 211	4 302	314 723	214 887	529 610
Juin	91 793	94 292	186 085	122 461	11 376	133 837	4 485	324 407	218 837	543 245

1. Les données de positions pour les mois qui suivent immédiatement la fin d'un trimestre, seront rendues disponibles le mois suivant.

**Tableau 16**  
**Investissements de portefeuille en obligations canadiennes, positions de fin de période détenues par les non-résidents selon la zone géographique <sup>1</sup>**

En fin de période	États-Unis	Royaume-Uni	Autres pays de l'UE	Japon	Autres pays de l'OCDE	Autres pays	Total
Vecteurs							
Annuelle	v30630497	v30630496	v30630495	v30630494	v30630493	v30630492	v30630491
Mensuelle	v21241195	v21241194	v21241193	v21241192	v21241191	v21241190	v21241189
	millions de dollars						
1998	195 133	37 705	59 655	45 021	34 194	34 063	405 772
1999	194 794	37 024	54 559	41 313	31 141	30 561	389 392
2000	194 720	39 033	48 504	35 892	26 782	27 509	372 440
2001	248 872	44 595	52 023	34 269	23 891	23 576	427 227
2002	264 933	51 086	55 082	31 937	22 693	23 341	449 072
2003	224 696	51 729	53 666	31 444	18 336	21 179	401 050
2004	227 035	55 443	53 050	25 938	15 931	24 839	402 236
2005	211 905	57 193	51 098	26 200	13 960	27 573	387 928
2006	222 641	66 590	50 890	28 358	14 196	27 346	410 020
2007	201 596	66 652	44 173	30 574	12 177	29 522	384 694
2008	253 206	82 073	36 716	40 485	12 548	30 060	455 089
2009	283 056	95 414	30 208	39 847	11 541	35 670	495 736
<b>2008</b>							
Juin	222 176	78 712	42 415	38 050	13 213	31 437	426 003
Juillet	222 592	78 113	39 648	37 976	13 040	31 677	423 046
Août	232 037	76 750	39 581	38 872	13 047	32 387	432 674
Septembre	232 807	75 532	37 092	39 764	11 953	30 526	427 673
Octobre	257 188	81 471	37 711	40 443	12 566	30 934	460 314
Novembre	258 489	81 309	39 328	40 806	12 457	30 417	462 805
Décembre	253 206	82 073	36 716	40 485	12 548	30 060	455 089
<b>2009</b>							
Janvier	260 519	82 253	34 407	41 677	12 248	30 490	461 594
Février	270 316	85 585	34 833	41 711	12 380	31 098	475 923
Mars	270 740	87 125	34 227	41 039	12 224	31 333	476 688
Avril	258 951	90 331	32 811	40 115	11 689	31 392	465 289
Mai	258 618	88 806	31 844	40 048	11 564	31 532	462 411
Juin	273 783	94 004	32 230	41 362	11 396	34 854	487 629
Juillet	263 056	90 496	30 017	39 878	11 029	34 429	468 904
Août	270 214	92 505	30 734	40 154	11 268	33 824	478 698
Septembre	272 759	90 130	29 422	38 908	11 483	33 730	476 432
Octobre	279 658	91 520	30 289	38 998	11 604	34 359	486 428
Novembre	281 566	91 621	30 685	39 816	11 614	35 148	490 449
Décembre	283 056	95 414	30 208	39 847	11 541	35 670	495 736
<b>2010</b>							
Janvier	293 507	96 730	30 560	41 054	11 989	36 228	510 067
Février	295 832	94 309	30 083	41 510	12 860	37 289	511 883
Mars	289 528	91 707	28 482	40 967	13 697	36 820	501 201
Avril	296 670	91 782	27 417	43 043	13 810	37 748	510 470
Mai	308 425	95 216	27 423	45 043	14 031	39 471	529 610
Juin	317 350	99 573	25 949	44 691	14 593	41 088	543 245

1. Les données de positions pour les mois qui suivent immédiatement la fin d'un trimestre, seront rendues disponibles le mois suivant.

Tableau 17

Investissements de portefeuille en instruments du marché monétaire canadien, positions de fin de période détenues par les non-résidents selon le secteur <sup>1</sup>

En fin de période	Toutes les administratives publiques et leurs entreprises						Total	Sociétés	Total
	Administration publique fédérale			Administrations publiques provinciales					
	Direct	Entreprises	Total	Direct	Entreprises	Total			
Vecteurs	v30630516	v30630515	v30630514	v30630519	v30630518	v30630517	..	v30630520	v30630506
Annuelle	v21241199	v21241198	v21241197	v21241202	v21241201	v21241200	..	v21241203	v21241196
Mensuelle									
	millions de dollars								
1998	19 298	8 972	28 270	3 427	1 420	4 847	33 117	8 152	41 269
1999	12 721	7 110	19 831	3 496	310	3 806	23 637	4 038	27 675
2000	11 587	6 610	18 197	4 545	0	4 545	22 742	5 219	27 961
2001	7 439	6 782	14 222	3 586	24	3 610	17 832	3 632	21 463
2002	9 887	6 884	16 771	3 258	3	3 261	20 032	5 253	25 285
2003	10 521	4 922	15 443	1 473	4	1 477	16 920	4 467	21 388
2004	8 028	6 168	14 197	1 091	6	1 096	15 293	4 327	19 621
2005	9 473	4 876	14 349	910	0	910	15 259	5 524	20 783
2006	13 149	4 077	17 226	544	0	544	17 770	6 745	24 515
2007	10 710	4 749	15 459	635	8	643	16 102	5 898	21 999
2008	19 311	6 862	26 172	3 016	0	3 016	29 188	5 711	34 899
2009	18 826	2 925	21 750	5 621	0	5 621	27 371	5 516	32 887
<b>2008</b>									
Juin	9 766	3 146	12 912	2 153	5	2 158	15 070	6 318	21 388
Juillet	11 445	2 667	14 111	1 750	0	1 750	15 861	6 403	22 264
Août	11 845	3 078	14 923	1 608	2	1 609	16 532	6 072	22 605
Septembre	12 549	3 908	16 457	1 431	2	1 433	17 890	5 763	23 653
Octobre	12 358	4 792	17 150	2 162	4	2 166	19 316	6 078	25 394
Novembre	16 574	5 722	22 296	1 913	5	1 918	24 214	5 956	30 170
Décembre	19 311	6 862	26 172	3 016	0	3 016	29 188	5 711	34 899
<b>2009</b>									
Janvier	23 718	6 287	30 005	3 258	0	3 258	33 263	5 604	38 866
Février	24 266	5 956	30 222	3 781	0	3 781	34 003	5 021	39 023
Mars	28 420	5 142	33 561	6 579	0	6 579	40 140	4 687	44 827
Avril	29 591	4 042	33 633	5 749	0	5 749	39 382	4 367	43 749
Mai	28 826	2 965	31 791	5 329	0	5 329	37 120	3 528	40 648
Juin	31 942	2 530	34 472	6 269	14	6 283	40 755	3 679	44 434
Juillet	27 584	2 108	29 692	5 657	5	5 662	35 354	4 016	39 369
Août	26 464	2 242	28 706	5 355	2	5 357	34 063	4 414	38 477
Septembre	24 196	2 476	26 672	4 768	152	4 920	31 592	4 482	36 075
Octobre	22 319	2 726	25 044	4 757	283	5 040	30 084	4 537	34 622
Novembre	19 865	2 777	22 642	5 151	203	5 354	27 996	4 425	32 421
Décembre	18 826	2 925	21 750	5 621	0	5 621	27 371	5 516	32 887
<b>2010</b>									
Janvier	21 717	2 829	24 546	5 480	53	5 533	30 079	5 461	35 540
Février	21 375	2 802	24 177	4 989	53	5 041	29 218	5 285	34 503
Mars	20 175	2 932	23 107	4 413	55	4 468	27 575	4 686	32 261
Avril	18 708	2 817	21 525	4 354	214	4 568	26 093	5 734	31 827
Mai	22 451	2 849	25 300	4 428	106	4 534	29 834	4 939	34 773
Juin	20 299	3 292	23 592	4 254	112	4 366	27 958	5 419	33 377

1. Les données de positions pour les mois qui suivent immédiatement la fin d'un trimestre, seront rendues disponibles le mois suivant.

**Tableau 18**  
**Investissements de portefeuille en instruments du marché monétaire canadien, positions de fin de période détenues par les non-résidents selon la zone géographique <sup>1</sup>**

En fin de période	États-Unis	Royaume-Uni	Autres pays de l'UE	Japon	Autres pays de l'OCDE	Autres pays	Total
Vecteurs							
Annuelle	v30630513	v30630512	v30630511	v30630510	v30630509	v30630508	v30630507
Mensuelle	v21241210	v21241209	v21241208	v21241207	v21241206	v21241205	v21241204
	millions de dollars						
1998	22 993	5 781	3 462	8	3 904	5 120	41 269
1999	15 934	4 765	2 302	43	1 991	2 640	27 675
2000	17 097	3 220	1 544	198	1 771	4 131	27 961
2001	13 581	2 785	1 198	23	915	2 961	21 463
2002	15 327	5 989	343	32	388	3 205	25 285
2003	13 383	3 850	238	44	391	3 481	21 388
2004	12 135	3 814	267	20	462	2 923	19 621
2005	11 876	3 971	1 048	25	454	3 410	20 783
2006	15 634	3 100	444	30	486	4 820	24 515
2007	15 222	1 398	494	26	453	4 407	21 999
2008	23 556	2 955	390	23	886	7 089	34 899
2009	25 260	1 632	2 511	5	1 198	2 281	32 887
<b>2008</b>							
Juin	14 138	899	607	29	671	5 044	21 388
Juillet	15 364	1 005	259	25	733	4 878	22 264
Août	15 205	992	846	24	712	4 825	22 605
Septembre	16 041	2 015	343	27	679	4 548	23 653
Octobre	17 176	1 715	354	23	837	5 290	25 394
Novembre	20 744	2 282	317	21	907	5 899	30 170
Décembre	23 556	2 955	390	23	886	7 089	34 899
<b>2009</b>							
Janvier	27 821	2 218	498	17	942	7 371	38 866
Février	29 806	1 799	666	15	863	5 875	39 023
Mars	35 296	2 246	1 565	13	1 089	4 618	44 827
Avril	33 983	2 697	2 597	13	830	3 629	43 749
Mai	30 338	2 501	3 726	12	779	3 294	40 648
Juin	31 971	3 165	5 410	11	678	3 198	44 434
Juillet	27 736	2 508	5 494	10	666	2 956	39 369
Août	27 492	2 340	5 286	9	441	2 909	38 477
Septembre	28 390	1 982	2 576	9	466	2 651	36 075
Octobre	27 202	1 565	2 892	9	485	2 468	34 622
Novembre	24 653	1 557	3 150	9	438	2 615	32 421
Décembre	25 260	1 632	2 511	5	1 198	2 281	32 887
<b>2010</b>							
Janvier	26 329	3 425	2 867	3	730	2 186	35 540
Février	26 133	2 706	2 739	3	1 010	1 912	34 503
Mars	23 959	2 542	2 962	1	941	1 857	32 261
Avril	23 885	2 472	2 971	1	979	1 519	31 827
Mai	25 066	2 916	2 205	1	1 313	3 273	34 773
Juin	23 938	3 588	1 499	1	1 195	3 157	33 377

1. Les données de positions pour les mois qui suivent immédiatement la fin d'un trimestre, seront rendues disponibles le mois suivant.



**Tableau 19**  
**Certains rendements du cours des actions et du marché des capitaux**

Période	Cours des actions		Certains rendements du marché des capitaux		
	Canada	États-Unis	Long-terme		
	L'indice composite SetP/TSX de la Bourse de Toronto (1975=1 000)	Indice composite 500 de Standard and Poor's (1941-43=10)	Moyenne des industrielles canadiennes <sup>1</sup>	Gouvernement du Canada <sup>2</sup>	Gouvernement des États-Unis <sup>3</sup>
	indice		pourcentage		
<b>2006</b>					
Décembre	12 908,4	1 418,3	4,64	4,05	4,66
<b>2007</b>					
Janvier	13 034,1	1 438,2	4,76	4,17	4,83
Février	13 045,0	1 406,8	4,59	4,03	4,56
Mars	13 165,5	1 420,9	4,67	4,10	4,62
Avril	13 416,7	1 482,4	4,80	4,15	4,66
Mai	14 056,8	1 530,6	5,18	4,48	4,88
Juin	13 906,6	1 503,4	5,37	4,62	5,09
Juillet	13 868,6	1 455,3	..	4,58	4,92
Août	13 660,5	1 474,0	..	4,38	4,57
Septembre	14 098,9	1 526,8	..	4,41	4,63
Octobre	14 625,0	1 549,4	..	4,31	4,48
Novembre	13 689,1	1 481,1	..	4,07	4,03
Décembre	13 833,1	1 468,4	..	4,09	4,30
<b>2008</b>					
Janvier	13 155,1	1 378,6	..	3,88	3,78
Février	13 582,7	1 330,6	..	3,81	3,85
Mars	13 350,1	1 322,7	..	3,46	3,51
Avril	13 937,0	1 385,6	..	3,58	3,77
Mai	14 714,7	1 400,4	..	3,68	4,03
Juin	14 467,0	1 280,0	..	3,71	4,12
Juillet	13 592,9	1 267,4	..	3,81	4,07
Août	13 771,2	1 282,8	..	3,52	3,77
Septembre	11 752,9	1 164,7	..	3,66	3,80
Octobre	9 762,8	968,8	..	3,74	3,93
Novembre	9 270,6	896,2	..	3,36	2,99
Décembre	8 987,7	903,2	..	2,69	2,25
<b>2009</b>					
Janvier	8 694,9	825,9	..	2,97	2,71
Février	8 123,0	735,1	..	2,95	2,95
Mars	8 720,4	797,9	..	2,96	2,81
Avril	9 324,8	872,8	..	3,08	3,12
Mai	10 370,1	919,1	..	3,57	3,71
Juin	10 374,9	919,3	..	3,45	3,72
Juillet	10 787,2	987,5	..	3,53	3,69
Août	10 868,2	1 020,6	..	3,39	3,44
Septembre	11 395,0	1 057,1	..	3,31	3,31
Octobre	10 910,8	1 036,2	..	3,45	3,44
Novembre	11 447,2	1 095,6	..	3,25	3,28
Décembre	11 746,1	1 115,1	..	3,60	3,80
<b>2010</b>					
Janvier	11 094,3	1 073,9	..	3,35	3,66
Février	11 629,6	1 104,5	..	3,45	3,70
Mars	12 037,7	1 169,4	..	3,56	3,84
Avril	12 210,7	1 186,7	..	3,66	3,80
Mai	11 763,0	1 089,4	..	3,25	3,21
Juin	11 294,4	1 030,7	..	3,08	2,97

Voir les notes à la fin du tableau.

Tableau 19 – suite

## Certains rendements du cours des actions et du marché des capitaux

	Certains rendements du marché des capitaux					Déport (+) ou report (-) à terme du dollar États-Unis au Canada à 3 mois <sup>8</sup>
	Court-terme					
	Effets des sociétés de financement à 3 mois	Effets de commerce à 3 mois	Bons du trésor à 3 mois			
			Canadien <sup>4</sup>	États-Unis <sup>5</sup>	Canadien <sup>6</sup>	
pourcentage						
<b>2006</b>						
Décembre	4,33	..	4,16	4,85	5,43	-1,08
<b>2007</b>						
Janvier	4,33	5,25	4,17	4,98	5,43	-0,90
Février	4,35	5,26	4,19	5,03	5,41	-1,07
Mars	4,35	5,27	4,16	4,94	5,41	-1,08
Avril	4,35	5,28	4,16	4,87	5,42	-1,06
Mai	4,43	5,28	4,29	4,73	5,42	-0,98
Juin	4,58	5,35	4,42	4,61	5,41	-0,83
Juillet	4,70	5,30	4,57	4,82	5,41	-0,70
Août	5,09	5,30	3,83	4,20	5,73	-0,65
Septembre	5,03	4,85	3,97	3,89	5,30	-0,36
Octobre	4,70	4,52	3,96	3,90	4,92	-0,13
Novembre	4,84	4,51	3,91	3,27	5,32	-0,16
Décembre	4,80	4,22	3,86	3,00	5,17	-0,29
<b>2008</b>						
Janvier	3,95	2,94	3,41	2,75	3,14	0,78
Février	3,84	2,71	3,24	2,12	3,16	0,70
Mars	3,57	2,14	1,72	1,26	2,10	0,76
Avril	3,25	1,94	2,68	1,29	3,04	0,28
Mai	3,11	2,12	2,68	1,73	2,84	0,41
Juin	3,21	2,30	2,60	1,86	3,04	0,40
Juillet	3,27	2,00	2,41	1,63	3,04	0,40
Août	3,25	..	2,42	1,72	3,04	0,43
Septembre	3,45	2,26	1,92	1,13	5,07	-0,55
Octobre	2,95	1,98	1,98	0,67	4,56	-0,63
Novembre	2,68	1,24	1,70	0,19	3,04	-0,43
Décembre	2,22	..	0,83	0,03	1,77	0,03
<b>2009</b>						
Janvier	1,30	0,43	0,83	0,13	1,52	0,13
Février	1,23	0,52	0,67	0,30	1,67	-0,16
Mars	1,05	0,51	0,39	0,21	1,62	-0,46
Avril	0,70	0,22	0,22	0,06	1,42	-0,30
Mai	0,60	0,25	0,20	0,18	1,27	-0,22
Juin	0,54	0,26	0,24	0,18	1,06	-0,21
Juillet	0,40	..	0,23	0,18	0,76	-0,15
Août	0,43	0,21	0,21	0,17	0,56	-0,04
Septembre	0,39	0,23	0,22	0,12	0,56	-0,04
Octobre	0,38	0,24	0,22	0,07	0,46	0,00
Novembre	0,39	0,14	0,22	0,05	0,46	0,00
Décembre	0,38	..	0,19	0,05	0,46	0,00
<b>2010</b>						
Janvier	0,38	0,07	0,16	0,06	0,41	0,04
Février	0,37	0,16	0,16	0,11	0,41	0,08
Mars	0,41	0,20	0,28	0,15	0,41	0,04
Avril	0,59	0,23	0,39	0,16	0,41	0,08
Mai	0,60	0,29	0,45	0,16	0,58	0,08
Juin	0,73	0,33	0,50	0,12	0,63	0,27

1. Dernier jour ouvrable du mois. L'indice pondéré des obligations à moyen terme est basé sur 40 obligations avec échéances comprises entre 5 et 15 ans. Scotia Capital Inc.
  2. Prix de clôture du marché pour le dernier mercredi du mois des émissions directes venant à échéance ou remboursables dans 10 ans.
  3. Moyenne quotidienne de la semaine précédente des émissions venant à échéance ou remboursables dans 10 ans. United States Federal Reserve Bulletin.
  4. Dernier mercredi du mois.
  5. Dernier mercredi du mois. Ajustement sur la base d'un rendement réel de 365 jours à partir d'un escompte de 360 jours.
  6. Moyenne des offres le jeudi suivant le dernier mercredi du mois.
  7. Moyenne des offres de la dernière semaine du mois se terminant un vendredi.
  8. Rendement annuel. Dernier mercredi du mois.
- Source(s)** : Banque du Canada, sauf indication contraire.