



Canada's Balance of International Payments

Third quarter 1997



Balance des paiements internationaux du Canada

Troisième trimestre 1997



Data in many forms...

Statistics Canada disseminates data in a variety of forms. In addition to publications, both standard and special tabulations are offered. Data are available on the Internet, compact disc, diskette, computer printouts, microfiche and microfilm, and magnetic tape. Maps and other geographic reference materials are available for some types of data. Direct online access to aggregated information is possible through CANSIM, Statistics Canada's machine-readable database and retrieval system.

How to obtain more information

Inquiries about this publication and related statistics or services should be directed to: Balance of Payments Division, Statistics Canada, Ottawa, Ontario, K1A 0T6 (telephone: (613) 951-9055) or to the Statistics Canada Regional Reference Centre in:

Halifax	(902) 426-5331	Regina	(306) 780-5405
Montréal	(514) 283-5725	Edmonton	(403) 495-3027
Ottawa	(613) 951-8116	Calgary	(403) 292-6717
Toronto	(416) 973-6586	Vancouver	(604) 666-3691
Winnipeg	(204) 983-4020		

You can also visit our World Wide Web site:
<http://www.statcan.ca>

Toll-free access is provided for all users who reside outside the local dialing area of any of the Regional Reference Centres.

National enquiries line	1 800 263-1136
National telecommunications device for the hearing impaired	1 800 363-7629
Order-only line (Canada and United States)	1 800 267-6677

Ordering/Subscription information

All prices exclude sales tax

A **paper version**, catalogue no. 67-001-XPB, is published quarterly for \$38.00 per issue or \$124.00 for four issues in Canada. Outside Canada the cost is US \$38.00 per issue and US \$124.00 for four issues..

Please send orders to Statistics Canada, Operations and Integration Division, Circulation Management, 120 Parkdale Avenue, Ottawa, Ontario, K1A 0T6 or by dialing **(613) 951-7277** or **1 800 700-1033**, by fax **(613) 951-1584** or **1 800-889-9734** or by Internet: order@statcan.ca. For change of address, please provide both old and new addresses. Statistics Canada publications may also be purchased from authorized agents, bookstores and local Statistics Canada offices.

Standards of service to the public

To maintain quality service to the public, Statistics Canada follows established standards covering statistical products and services, delivery of statistical information, cost-recovered services and services to respondents. To obtain a copy of these service standards, please contact your nearest Statistics Canada Regional Reference Centre.

Des données sous plusieurs formes...

Statistique Canada diffuse les données sous formes diverses. Outre les publications, des totalisations habituelles et spéciales sont offertes. Les données sont disponibles sur Internet, disque compact, disquette, imprimé d'ordinateur, microfiche et microfilm, et bande magnétique. Des cartes et d'autres documents de référence géographiques sont disponibles pour certaines sortes de données. L'accès direct à des données agrégées est possible par le truchement de CANSIM, la base de données ordiolingue et le système d'extraction de Statistique Canada.

Comment obtenir d'autres renseignements

Toute demande de renseignements au sujet de la présente publication ou au sujet de statistiques ou de services connexes doit être adressée à : Division de la balance des paiements, Statistique Canada, Ottawa, Ontario, K1A 0T6 (téléphone: (613) 951-9055) ou à l'un des centres de consultation régionaux de Statistique Canada :

Halifax	(902) 426-5331	Regina	(306) 780-5405
Montréal	(514) 283-5725	Edmonton	(403) 495-3027
Ottawa	(613) 951-8116	Calgary	(403) 292-6717
Toronto	(416) 973-6586	Vancouver	(604) 666-3691
Winnipeg	(204) 983-4020		

Vous pouvez également visiter notre site sur le W3 :
<http://www.statcan.ca>

Un service d'appel interurbain sans frais est offert à tous les utilisateurs qui habitent à l'extérieur des zones de communication locale des centres de consultation régionaux.

Service national de renseignements	1 800 263-1136
Service national d'appareils de télécommunications pour les malentendants	1 800 363-7629
Numéro pour commander seulement (Canada et États-Unis)	1 800 267-6677

Renseignement sur les commandes/ abonnements

Les prix n'incluent pas la taxe de vente

Une **version papier**, n°67-001-XPB au catalogue, est publié trimestriellement au coût de 38 \$ le numéro ou 124 \$ pour 4 numéros au Canada. À l'extérieur du Canada, le coût est de 38 \$ US le numéro ou 124 \$ US pour 4 numéros..

Faites parvenir votre commande à Statistique Canada, Division des opérations et de l'intégration, Gestion de la circulation, 120, avenue Parkdale, Ottawa (Ontario) K1A 0T6 ou téléphonez au **(613) 951-7277** ou **1 800 700-1033**, par télécopieur au **(613) 951-1584** ou **1 800 889-9734** ou via l'Internet: order@statcan.ca. Pour changement d'adresse veuillez fournir votre ancienne et nouvelle adresse. On peut aussi se procurer les publications de Statistique Canada auprès des agents autorisés, des librairies et des bureaux locaux de Statistique Canada.

Normes de service au public

Afin de maintenir la qualité du service au public, Statistique Canada observe des normes établies en matière de produits et de services statistiques, de diffusion d'information statistique, de services à recouvrement des coûts et de services aux répondants. Pour obtenir une copie de ces normes de service, veuillez communiquer avec le Centre de consultation régional de Statistique Canada le plus près de chez vous.

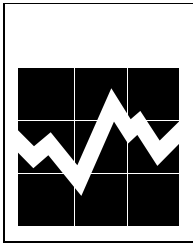

Statistics Canada
Balance of Payments Division

System of National Accounts

Canada's Balance of International Payments

Third quarter 1997

Statistique Canada
Division de la balance des paiements

Système de comptabilité nationale

Balance des paiements internationaux du Canada

Troisième trimestre 1997

Published by authority of the Minister
responsible for Statistics Canada

© Minister of Industry, 1997

All rights reserved. No part of this publication may be reproduced, stored in a retrieval system or transmitted in any form or by any means, electronic, mechanical, photocopying, recording or otherwise without prior written permission from Licence Services, Marketing Division, Statistics Canada, Ottawa, Ontario, Canada K1A 0T6.

December 1997

Catalogue no. 67-001-XPB, Vol. 45, no. 3

Frequency: Quarterly

ISSN 0847-074X

Ottawa

Note of appreciation

Canada owes the success of its statistical system to a long-standing co-operation involving Statistics Canada, the citizens of Canada, its businesses and governments and other institutions. Accurate and timely statistical information could not be produced without their continued co-operation and goodwill.

Publication autorisée par le ministre
responsable de Statistique Canada

© Ministre de l'Industrie, 1997

Tous droits réservés. Il est interdit de reproduire ou de transmettre le contenu de la présente publication, sous quelque forme ou par quelque moyen que ce soit, enregistrement sur support magnétique, reproduction électronique, mécanique, photographique, ou autre, ou de l'emmagasiner dans un système de recouvrement, sans l'autorisation écrite préalable des Services de concession des droits de licence, Division du marketing, Statistique Canada, Ottawa, Ontario, Canada K1A 0T6.

Décembre 1997

N° 67-001-XPB au catalogue, vol. 45, n° 3

Périodicité : trimestrielle

ISSN 0847-074X

Ottawa

Note de reconnaissance

Le succès du système statistique du Canada repose sur un partenariat bien établi entre Statistique Canada et la population, les entreprises, les administrations canadiennes et les autres organismes. Sans cette collaboration et cette bonne volonté, il serait impossible de produire des statistiques précises et actuelles.

Symbols

The following standard symbols are used in this Statistics Canada publication:

- .. figures not available or not appropriate.
- zero or too small to be expressed.

NOTE

As figures are individually rounded in the tables of this document, totals do not necessarily equal the sum of their component parts.

This publication was prepared under the direction of:

- **Lucie Laliberté**, Director, Balance of Payments Division: 613-951-9055
- **Hugh Henderson**, Chief, Current Account: 613-951-9049
- **Barry Mersereau**, Chief, Capital Account: 613-951-9052
- **Frank Chow**, Chief, Direct Investment and Quarterly IIP: 613-951-1871
- **Jean-François Carboneau**, Chief, Surveys and Systems: 613-951-1865
- **Gerard Meagher**, Chief, Systems Development: 613-951-9053
- **Lise Prud'homme**, Secretary: 613-951-1856
- **Linda Tassé**, Publications: 613-951-1855

The paper used in this publication meets the minimum requirements of American National Standard for Information Sciences - Permanence of Paper for Printed Library Materials, ANSI Z39.48 - 1984.



Signes conventionnels

Les signes conventionnels suivants sont employés uniformément dans cette publication de Statistique Canada:

- .. nombres indisponibles ou n'ayant pas lieu de figurer.
- zéro ou nombres infimes.

NOTA

Étant donné que les chiffres sont arrondis au niveau détaillé de chaque compte, les totaux peuvent ne pas correspondre à la somme des éléments.

Cette publication a été préparée sous la direction de:

- **Lucie Laliberté**, Directrice, Division de la Balance des paiements: 613-951-9055
- **Hugh Henderson**, Chef, Compte courant: 613-951-9049
- **Barry Mersereau**, Chef, Compte de capital: 613-951-9052
- **Frank Chow**, Chef, Investissement direct et BCII trimestriels: 613-951-1871
- **Jean-François Carboneau**, Chef, Enquêtes et systèmes: 613-951-1865
- **Gerard Meagher**, Chef, Développement de systèmes: 613-951-9053
- **Lise Prud'homme**, secrétaire: 613-951-1856
- **Linda Tassé**, Publications: 613-951-1855

Le papier utilisé dans la présente publication répond aux exigences minimales de l'American National Standard for Information Sciences - "Permanence of Paper for Printed Library Materials", ANSI Z39.48 - 1984.



The System of National Accounts

In Canada, the National Accounts have been developed since the close of the Second World War in a series of publications relating to their constituent parts. These have now reached a stage of evolution where they can be termed a "System of National Accounts". For purposes of identification, all publications (containing tables of statistics, descriptions of conceptual frameworks and descriptions of sources and methods) which make up this System carry the term "System of National Accounts" as a general title.

The System of National Accounts in Canada consists of several parts. The annual and quarterly Income and Expenditure Accounts (included with Catalogue Nos. carrying the prefix 13) were, historically speaking, the first set of statistics to be referred to with the title "National Accounts" (National Accounts, Income and Expenditure). The Balance of International Payments data (Catalogue Nos. with prefix 67) are also part of the System of National Accounts and they, in fact, pre-date the Income and Expenditure Accounts.

Greatly expanded structural detail on industries and on goods and services is portrayed in the Input-Output Tables of the System (Catalogue Nos. with prefix 15). The Catalogue Nos. carrying the prefix 15 also provide measures of the contribution of each industry to total Gross Domestic Product at factor cost as well as Productivity Measures.

Both the Input-Output tables and the estimates of Gross Domestic Product by Industry use the establishment as the primary unit of industrial production. Measures of financial transactions are provided by the Financial Flow Accounts (Catalogue Nos. with prefix 13). Types of lenders and financial instruments are the primary detail in these statistics and the legal entity is the main unit of classification of transactors. Balance sheets of outstanding assets and liabilities are published annually.

The System of National Accounts provides an overall conceptually integrated framework in which the various parts can be considered as interrelated sub-systems. At present, direct comparisons amongst those parts which use the establishment as the basic unit and those which use the legal entity can be carried out only at highly aggregated levels of data. However, Statistics Canada is continuing research on enterprise company establishment relationships; it may eventually be feasible to reclassify the data which are on one basis (say the establishment basis) to correspond to the units employed on another (the company or the enterprise basis).

In its broad outline, the Canadian System of National Accounts bears a close relationship to the international standard as described in *System of National Accounts, 1993*, a joint publication of the Commission of the European Communities, International Monetary Fund, Organisation for Economic Co-operation and Development, United Nations and World Bank.

Le système de comptabilité nationale

Au Canada, les comptes nationaux ont fait l'objet depuis la fin de la Seconde Guerre mondiale de toute une série de publications portant sur leurs éléments constitutifs propres. Ils ont connu une telle évolution qu'on peut maintenant les qualifier de "Système de comptabilité nationale". Aux fins d'identification, toutes les publications qui font partie du système (elles contiennent des tableaux statistiques, la description du cadre théorique et l'explication des sources et des méthodes) portent le titre général de "Système de comptabilité nationale".

Le système de comptabilité nationale du Canada se divise en plusieurs catégories de comptes. Les comptes annuels et trimestriels des revenus et des dépenses (paraissant dans les publications dont le numéro de catalogue commence par 13) ont constitué le premier ensemble de statistiques à être connu sous le titre de "Comptes nationaux" (Comptes nationaux, revenus et dépenses). Les données sur la balance canadienne des paiements internationaux (numéro de catalogue commençant par 67) font également partie du système de comptabilité nationale; elles ont même existé avant les comptes des revenus et dépenses.

Une nomenclature beaucoup plus détaillée d'industries et de biens et services figure dans les tableaux d'entrées-sorties du système (numéro de catalogue commençant par 15). Les publications dont le numéro de catalogue commence par 15 comprennent aussi les mesures de l'apport de chaque branche d'activité au total du produit intérieur brut au coût des facteurs ainsi que les mesures de productivité.

L'établissement est l'unité primaire de production industrielle tant dans les tableaux d'entrées-sorties que dans les estimations du produit intérieur brut par activité économique. Les comptes de flux financiers (publications dont le numéro de catalogue commence par 13) mesurent les opérations financières. Les catégories de prêteurs et d'instruments financiers forment les éléments de base de ces statistiques et l'entité juridique est le point de départ du classement des agents économiques. Les comptes du bilan des actifs et passifs en cours sont disponibles annuellement.

Le système de comptabilité nationale constitue un ensemble conceptuellement intégré dans lequel les diverses catégories de comptes peuvent être considérées comme des sous-systèmes étroitement liés entre eux. Au stade actuel de développement, on ne peut faire de comparaison directe entre les éléments basés sur l'établissement et ceux qui sont basés sur l'entité juridique que lorsque les données sont groupées dans des catégories très générales. Toutefois, Statistique Canada poursuit ses recherches sur les relations entre l'entreprise, la société et l'établissement. Il sera peut-être possible un jour de reclasser les données établies sur une certaine base (l'établissement par exemple) de manière à les faire correspondre aux données établies sur une autre base (société ou entreprise).

Dans ses grandes lignes, le système de comptabilité nationale du Canada suit de très près la norme internationale exposée dans la publication *System of National Accounts, 1993* produite conjointement par la Commission des Communautés Européennes, le Fonds Monétaire International, l'Organisation pour la Coopération et le Développement, les Nations-Unies et la Banque Mondiale.

Table of Contents**Table des matières**

	Page		Page
Highlights, Third Quarter 1997	11	Faits saillants, troisième trimestre 1997	11
Current Account	12	Compte courant	12
Financial Account	14	Compte financier	14
Reconciliation of the Canada-United States Current Account, 1995 and 1996	17	Rapprochement du compte courant du Canada et des États-Unis, 1995 et 1996	17
Data Quality	35	Qualité des données	35
Guide to Tables	52	Guide aux tableaux	52
CANSIM Data Bank Numbers - Canada's Balance of International Payments	180	Numéros CANSIM des postes de la balance des paiements internationaux du Canada	180
Footnotes to tables	184	Renvois aux tableaux	184
List of Occasional Articles	198	Liste des articles parus	198
Appendix		Annexes	
I. Foreign Exchange Rates	196	I. Cours du change étranger	196
II. Representative Financial Market Rates	196	II. Certains rendements du marché des capitaux	196
For Further Reading	200	Lectures suggérées	200
Overview Tables		Tableaux d'ensemble	
A. Balance of Payments, All Countries, Not Seasonally, Adjusted - Quarterly and Annual	54	A. Balance des paiements, tous les pays, non désaisonnalisé - trimestriel et annuel	54
B. Current Account, All Countries, Seasonally Adjusted - Quarterly and Annual	56	B. Compte courant, tous les pays, désaisonnalisé - trimestriel et annuel	56
Summary Tables		Tableaux sommaires	
1. Balance of Payments, All Countries, Not Seasonally Adjusted - Quarterly	58	1. Balance des paiements, tous les pays, non désaisonnalisé - trimestriel	58
2. Balance of Payments, All Countries - Annual	61	2. Balance des paiements, tous les pays - annuel	61
Current Account		Compte courant	
3. Current Account, All Countries, Seasonally Adjusted - Quarterly	62	3. Compte courant, tous les pays, désaisonnalisé - trimestriel	62
4. Current Account, All Countries, Not Seasonally Adjusted - Quarterly	71	4. Compte courant, tous les pays, non désaisonnalisé - trimestriel	71
5. Current Account, All Countries - Annual	80	5. Compte courant, tous les pays - annuel	80
6. Goods by Type, Seasonally Adjusted - Quarterly	83	6. Biens par catégorie, désaisonnalisé - trimestriel	83
7. Goods by Type - Annual	92	7. Biens par catégorie - annuel	92

Table of Contents - Continued**Table des matières - suite**

	Page		Page
8. Goods by Geographical Area, Seasonally Adjusted - Quarterly	93	8. Biens par zone géographique, désaisonnalisé - trimestriel	93
9. Goods by Geographical Area - Annual	102	9. Biens par zone géographique - annuel	102
10. Goods, Balance of Payments Adjustments to Customs Basis, Not Seasonally Adjusted - Quarterly	103	10. Biens, ajustements de la balance des paiements à partir de la base des douanes, non désaisonnalisé - trimestriel	103
11. Goods, Balance of Payments Adjustments to Customs Basis - Annual	104	11. Biens, ajustements de la balance des paiements à partir de la base des douanes - annuel	104
12. Services by Type, Seasonally Adjusted - Quarterly	105	12. Services par catégorie, désaisonnalisé - trimestriel	105
13. Services by Type - Annual	114	13. Services par catégorie - annuel	114
14. Services by Geographical Area - Annual	117	14. Services par zone géographique - annuel	117
15. Investment Income by Type, Seasonally Adjusted - Quarterly	120	15. Revenus de placements par catégorie, désaisonnalisé - trimestriel	120
16. Investment Income by Type - Annual	122	16. Revenus de placements par catégorie - annuel	122
17. Investment Income by Geographical Area - Annual	123	17. Revenus de placements par zone géographique - annuel	123
18. Interest payments by Sector, Not Seasonally Adjusted - Quarterly	124	18. Paiements d'intérêts par secteur, non désaisonnalisé - trimestriel	124
19. Interest payments by Sector - Annual	124	19. Paiements d'intérêts par secteur - annuel	124
20. Current Transfers by Type, Seasonally Adjusted - Quarterly	125	20. Transferts courants par catégorie, désaisonnalisé - trimestriel	125
21. Current Transfers by Type - Annual	134	21. Transferts courants par catégorie - annuel	134
Financial Account		Compte financier	
Not Seasonally Adjusted		Non désaisonnalisé	
22. Financial Account, All Countries - Quarterly	137	22. Compte financier, tous les pays - trimestriel	137
23. Financial Account, All Countries - Annual	139	23. Compte financier, tous les pays - annuel	139
Financial Assets		Actif financier	
24. Canadian Direct Investment Abroad by Type of Transaction - Quarterly	140	24. Investissements directs canadiens à l'étranger par catégorie de transactions - trimestriel	140

Table of Contents - Continued**Table des matières - suite**

	Page		Page
25. Canadian Direct Investment Abroad by Type of Transaction - Annual	140	25. Investissements directs canadiens à l'étranger par catégorie de transactions - annuel	140
26. Canadian Direct Investment Abroad by Geographical Area - Quarterly	141	26. Investissements directs canadiens à l'étranger par zone géographique - trimestriel	141
27. Canadian Direct Investment Abroad by Geographical Area - Annual	141	27. Investissements directs canadiens à l'étranger par zone géographique - annuel	141
28. Canadian Direct Investment Abroad by Industry - Quarterly	142	28. Investissements directs canadiens à l'étranger par industrie - trimestriel	142
29. Canadian Direct Investment Abroad by Industry - Annual	142	29. Investissements directs canadiens à l'étranger par industrie - annuel	142
30. Canadian Direct Investment Abroad: Acquisitions, Sales and Other Flows - Annual	143	30. Investissements directs canadiens à l'étranger: acquisitions, ventes et autres flux - annuel	143
31. Portfolio Investment in Foreign Bonds by Geographical Area - Annual	143	31. Investissements de portefeuille en obligations étrangères par zone géographique - annuel	143
32. Portfolio Investment in Foreign Stocks by Geographical Area - Annual	144	32. Investissements de portefeuille en actions étrangères par zone géographique - annuel	144
33. Canadian Loans under Repurchase Agreements, by Type of Securities - Quarterly and Annual	144	33. Prêts canadiens avec clauses de rachat par catégorie de titres - trimestriel et annuel	144
34. Canada's Official International Reserves - Quarterly	145	34. Réserves officielles internationales du Canada - trimestriel	145
35. Canada's Official International Reserves - Annual	145	35. Réserves officielles internationales du Canada - annuel	145
36. Other Assets by Type - Quarterly	146	36. Autres actifs par catégorie - trimestriel	146
37. Other Assets by Type - Annual	146	37. Autres actifs par catégorie - annuel	146
Financial Liabilities		Passif financier	
38. Foreign Direct Investment in Canada by Type of Transaction - Quarterly	147	38. Investissements directs étrangers au Canada par catégorie de transactions - trimestriel	147
39. Foreign Direct Investment in Canada by Type of Transaction - Annual	147	39. Investissements directs étrangers au Canada par catégorie de transactions - annuel	147
40. Foreign Direct Investment in Canada by Geographical Area - Quarterly	148	40. Investissements directs étrangers au Canada par zone géographique - trimestriel	148
41. Foreign Direct Investment in Canada by Geographical Area - Annual	148	41. Investissements directs étrangers au Canada par zone géographique - annuel	148
42. Foreign Direct Investment in Canada by Industry - Quarterly	149	42. Investissements directs étrangers au Canada par industrie - trimestriel	149
43. Foreign Direct Investment in Canada by Industry - Annual	149	43. Investissements directs étrangers au Canada par industrie - annuel	149

Table of Contents - Continued**Table des matières - suite**

	Page		Page
44. Foreign Direct Investment in Canada: Sales, Acquisitions and Other Flows - Annual	150	44. Investissements directs étrangers au Canada: ventes, acquisitions et autres flux - annuel	150
45. Portfolio Investment in Canadian Bonds by Geographical Area - Annual	150	45. Investissements de portefeuille en obligations canadiennes par zone géographique - annuel	150
46. Portfolio Investment in Canadian Stocks by Geographical Area - Annual	151	46. Investissements de portefeuille en actions canadiennes par zone géographique - annuel	151
47. Portfolio Investment in Canadian Money Market Instruments by Geographical Area - Annual	151	47. Investissements de portefeuille en instruments du marché monétaire canadien par zone géographique - annuel	151
48. Foreign Loans under Repurchase Agreements, by Type of Securities - Quarterly and Annual	152	48. Prêts étrangers avec clauses de rachat par catégorie de titres - trimestriel et annuel	152
49. Other Liabilities by Type - Quarterly	153	49. Autres passifs par catégorie - trimestriel	153
50. Other Liabilities by Type - Annual	153	50. Autres passifs par catégorie - annuel	153
51. Canadian Banks, Transactions in Assets and Liabilities Booked in Canada with Non-Residents - Quarterly	154	51. Banques canadiennes, transactions au niveau de l'actif et du passif comptabilisés au Canada auprès des non-résidents - trimestriel	154
52. Canadian Banks, Transactions in Assets and Liabilities Booked in Canada with Non-Residents - Annual	155	52. Banques canadiennes, transactions au niveau de l'actif et du passif comptabilisés au Canada auprès des non-résidents - annuel	155
Balance of Payments, by Geographical Area Not Seasonally Adjusted		Balance des paiements, par zone géographique Non Désaisonnalisé	
53. Balance of Payments, United States - Quarterly	156	53. Balance des paiements, États-Unis - trimestriel	156
54. Balance of Payments, United States - Annual	159	54. Balance des paiements, États-Unis - annuel	159
55. Current Account, United States - Quarterly	160	55. Compte courant, États-Unis - trimestriel	160
56. Current Account, United States - Annual	162	56. Compte courant, États-Unis - annuel	162
57. Financial Account, United States - Quarterly	163	57. Compte financier, États-Unis - trimestriel	163
58. Financial Account, United States - Annual	165	58. Compte financier, États-Unis - annuel	165
59. Balance of Payments, United Kingdom - Annual	166	59. Balance des paiements, Royaume-Uni - annuel	166
60. Current Account, United Kingdom - Annual	166	60. Compte courant, Royaume-Uni - annuel	166

Table of Contents - Concluded**Table des matières - fin**

	Page		Page
61. Financial Account, United Kingdom - Annual	167	61. Compte financier, Royaume-Uni - annuel	167
62. Balance of Payments, Other Countries than United States and United Kingdom - Annual	168	62. Balance des paiements, autres pays que États-Unis et Royaume-Uni - annuel	168
63. Balance of Payments, Other EU Countries - Annual	168	63. Balance des paiements, autres pays de l'UE - annuel	168
64. Current Account, Other EU Countries - Annual	169	64. Compte courant, autres pays de l'UE - annuel	169
65. Financial Account, Other EU Countries - Annual	172	65. Compte financier, autres pays de l'UE - annuel	172
66. Balance of Payments, Japan - Annual	173	66. Balance des paiements, Japon - annuel	173
67. Current Account, Japan - Annual	173	67. Compte courant, Japon - annuel	173
68. Financial Account, Japan - Annual	174	68. Compte financier, Japon - annuel	174
69. Balance of Payments, Other OECD Countries - Annual	175	69. Balance des paiements, autres pays de l'OCDE - annuel	175
70. Current Account, Other OECD Countries - Annual	175	70. Compte courant, autres pays de l'OCDE - annuel	175
71. Financial Account, Other OECD Countries - Annual	176	71. Compte financier, autres pays de l'OCDE - annuel	176
72. Balance of Payments, All Other Countries - Annual	177	72. Balance des paiements, tous les autres pays - annuel	177
73. Current Account, All Other Countries - Annual	177	73. Compte courant, tous les autres pays - annuel	177
74. Financial Account, All Other Countries - Annual	178	74. Compte financier, tous les autres pays - annuel	178

Canada's Balance of International Payments

Balance des paiements internationaux du Canada

Current Account Categories, Balances
Soldes des catégories du compte courant

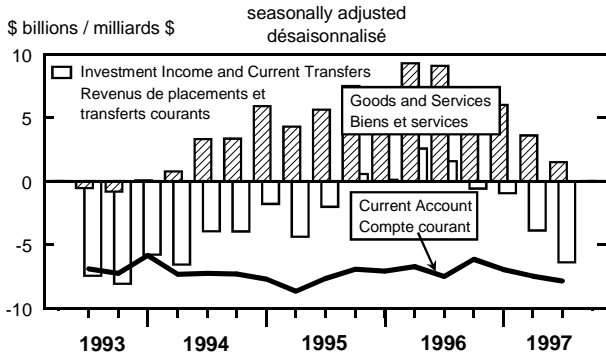

Capital account, net flow
Compte de capital, flux net

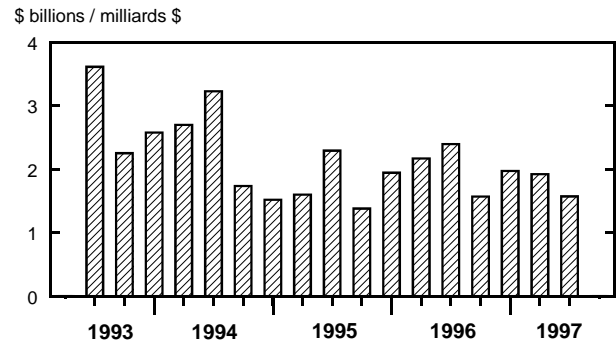

Goods and Services, Balances
Biens et services, soldes

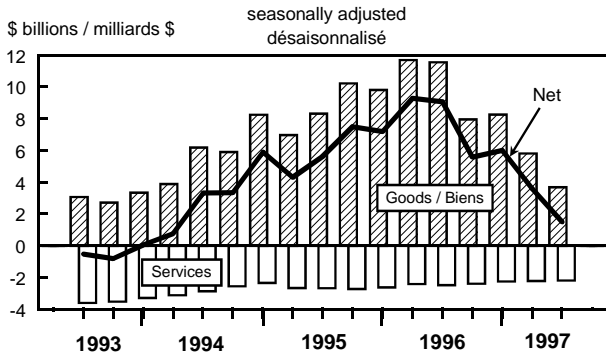

Financial account, assets, net flow
Compte financier, actifs, flux net

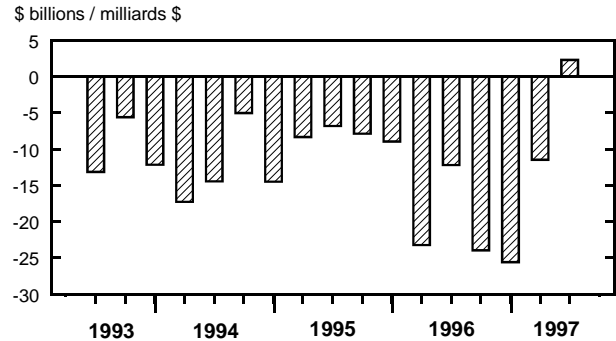

Investment Income, Receipts and Payments
Revenus de placements, recettes et paiements

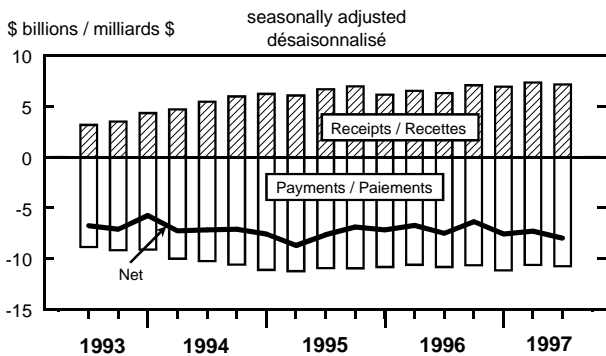

Financial account, liabilities, net flow
Compte financier, engagements, flux net

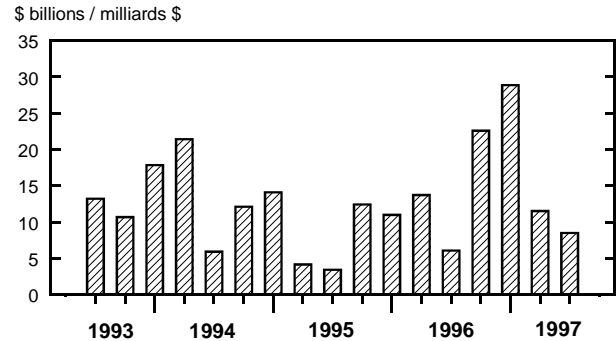

Current Transfers, Receipts and Payments
Transferts courants, recettes et paiements

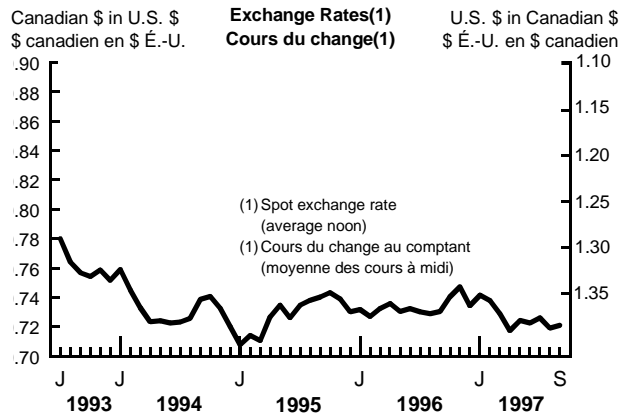
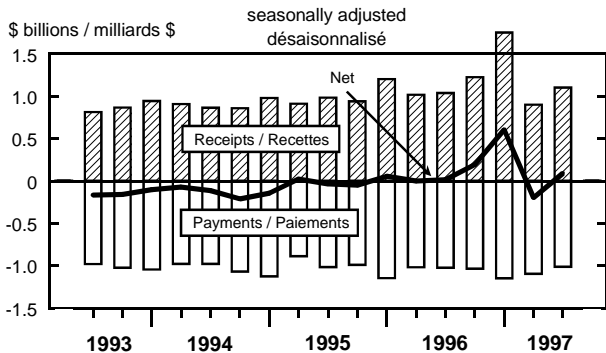

CANADA'S BALANCE OF INTERNATIONAL PAYMENTS**LA BALANCE DES PAIEMENTS INTERNATIONAUX DU CANADA**

Historical series have been revised as far back as 1961 to provide the most recent quarterly seasonally adjusted on goods and commercial services with no change to annual values. Annual and quarterly data were also revised for government services and transfers.

Les séries chronologiques ont été révisées à partir de 1961 pour fournir les données trimestrielles désaisonnalisées les plus récentes sur les biens et les services commerciaux (sans changement aux valeurs annuelles). Les données annuelles et trimestrielles pour les transferts courants et les services gouvernementaux ont aussi été révisées.

THIRD QUARTER 1997**Highlights**

Higher imports of goods sharply increased the seasonally adjusted current account deficit to \$6.4 billion in the third quarter of 1997. The deficit has now increased for four consecutive quarters, largely because the traditional surplus on trade in goods has fallen from a peak of \$11.7 billion in the

TROISIÈME TRIMESTRE 1997**Faits Saillants**

L'augmentation des importations de biens a entraîné une forte hausse du déficit désaisonnalisé du compte courant, qui atteint 6,4 milliards de dollars au troisième trimestre de 1997. Ceci constitue le quatrième trimestre consécutif que le déficit augmente en raison d'une chute de l'excédent traditionnel au chapitre des biens, qui est passé d'un

Text Table I.**Canada's Balance of International Payments, Seasonally adjusted and not seasonally adjusted****Tableau explicatif I.****Balance des paiements internationaux du Canada, désaisonnalisé et non-désaisonnalisé**

	1996		1997			1995	1996
	III	IV	I	II	III		
millions of dollars - millions de dollars							
SEASONALLY ADJUSTED - DÉSAISONNALISÉ							
Balances/soldes							
Goods and services - Biens et services	9,067	5,566	5,999	3,593	1,492	23,318	31,098
Investment Income - Revenus de placements	-7,511	-6,345	-7,553	-7,280	-7,958	-30,722	-27,705
Current Transfers - Transferts courants	15	191	604	-195	91	-202	262
Current account balance - Solde du compte courant	1,572	-587	-950	-3,881	-6,376	-7,607	3,655
NOT SEASONALLY ADJUSTED - NON-DÉSAISONNALISÉ							
Current account balance - Solde du compte courant	3,323	977	-3,492	-4,815	-4,890	-7,607	3,655
Capital account ¹ - Compte de capital ¹	2,394	1,569	1,970	1,923	1,571	6,789	8,076
Financial account ¹ - Compte financier ¹	-6,151	-1,379	3,268	38	10,779	-3,459	-15,002
Canadian claims on non-residents, net flows - Créances canadiennes envers les non-résidents, flux nets:							
Canadian direct investment abroad - Investissements directs à l'étranger							
Foreign portfolio bonds and stocks - Obligations et actions de portefeuille étrangères	-3,615	-4,538	-6,214	-3,493	-3,825	-15,296	-11,593
Other investment - Autres investissements	-5,678	-7,138	-4,109	-244	-2,985	-7,194	-18,451
Total Canadian claims, net flow - Total des créances canadiennes, flux net	-2,913	-12,279	-15,262	-7,738	9,086	-15,046	-38,295
Total Canadian claims, net flow - Total des créances canadiennes, flux net							
-12,205	-23,955	-25,585	-11,475	2,276	-37,536	-68,339	
Canadian liabilities to non-residents, net flows - Engagements canadiens envers les non-résidents, flux nets:							
Foreign direct investment in Canada - Investissements directs au Canada							
Canadian portfolio bonds, stocks and money market - Obligations, actions et instruments du marché monétaire de portefeuille canadiens	1,581	1,812	2,161	1,634	4,951	14,769	8,726
Other investment - Autres investissements	1,294	6,883	3,547	2,138	12,580	23,565	20,033
Total Canadian liabilities, net flow - Total des engagements canadiens, flux net	3,180	13,881	23,145	7,740	-9,028	-4,257	24,578
Total Canadian liabilities, net flow - Total des engagements canadiens, flux net							
6,054	22,576	28,853	11,513	8,502	34,077	53,337	
Total capital and financial flow - Total, flux de capital et financier	-3,757	190	5,237	1,961	12,349	3,329	-6,926
Statistical discrepancy - Divergence statistique	434	-1,167	-1,746	2,854	-7,460	4,277	3,272

¹ A minus sign denotes an outflow of capital resulting from an increase in claims on non-residents or a decrease in liabilities to non-residents. - Un signe moins indique une sortie de capital, résultant d'un accroissement des créances envers les non-résidents ou d'une diminution des engagements envers les non-résidents.

second quarter of 1996 to \$3.7 billion in the third quarter of 1997. Higher profits of Canadian affiliates of foreign owned companies also contributed to the deficit on current account.

niveau record de 11,7 milliards de dollars au deuxième trimestre de 1996 à 3,7 milliards de dollars au troisième trimestre de 1997. La hausse des bénéfices réalisés par les filiales canadiennes des sociétés étrangères a aussi contribué au déficit du compte courant.

In the financial account, which is not seasonally adjusted, foreign companies significantly increased their direct investment in Canada. In addition, foreign portfolio investors also purchased large amounts of Canadian bonds and stocks. At the same time, Canadian mutual funds and pension funds purchased a record amount of foreign bonds. Canadian and U.S. long term federal bond yields edged down, now marginally favouring investment in the United States. The stock markets in both countries climbed to record levels during the quarter.

En ce qui a trait au compte financier, qui n'est pas désaisonnalisé, les sociétés étrangères ont augmenté sensiblement leurs investissements directs au Canada. Les investisseurs de portefeuille étrangers ont également acheté de grandes quantités d'obligations et d'actions canadiennes. Parallèlement, les fonds communs de placement et les caisses de retraite canadiennes ont acheté une quantité record d'obligations étrangères. Les rendements sur les obligations fédérales tant au Canada qu'aux États-Unis ont légèrement diminué développant un petit différentiel en faveur des États-Unis. Dans les deux pays, la bourse a atteint des niveaux records durant le trimestre.

Current Account

Compte courant

Goods importers again posted a new record

Autre nouveau record pour les importateurs de biens

The surplus on goods fell by \$2.1 billion to \$3.7 billion as imports kept climbing for a fifth consecutive quarter, rising by a substantial 5% in the third quarter of 1997. A strong rise in machinery and equipment (notably industrial and office machinery) led overall import gains during the quarter. Motor vehicles, crude petroleum and a wide range of industrial materials represented a further source of import strength.

L'excédent au titre des biens a diminué de 2,1 milliard de dollars, pour s'établir à 3,7 milliards de dollars, alors que les importations ont continué d'augmenter pour un cinquième trimestre consécutif, enregistrant une hausse substantielle de 5 % au troisième trimestre de 1997. Cette récente augmentation est imputable principalement aux achats de machines et équipement, en particulier dans le secteur des machines industrielles et de bureau. Les véhicules automobiles, le pétrole brut et un vaste éventail de matériel industriel ont aussi été une source d'importance des importations.

Chart 1

Graphique 1

Current Account Balance

Solde du compte courant

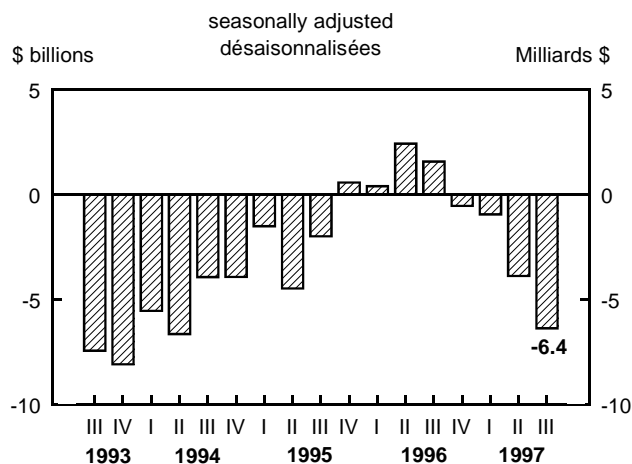
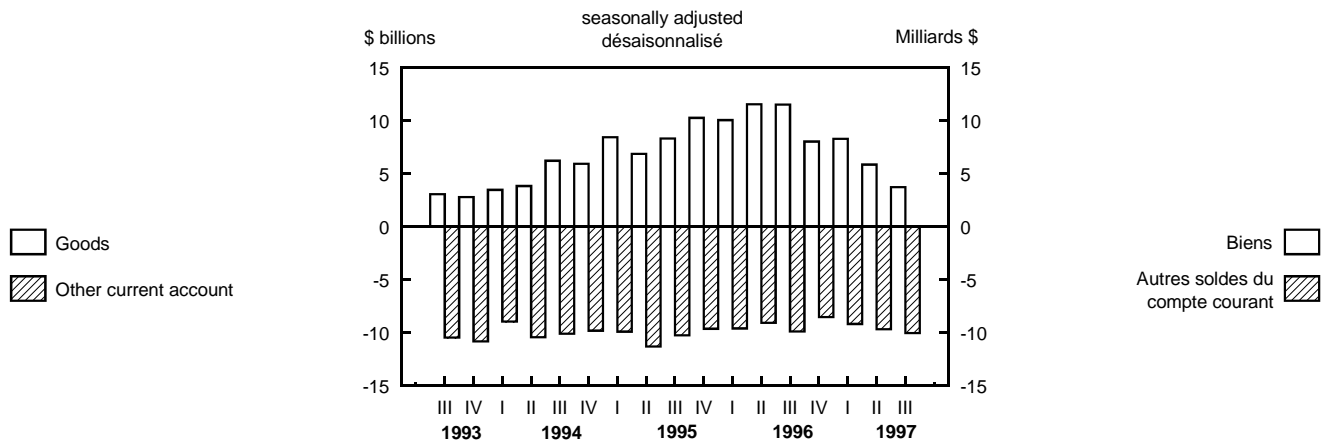

Chart 2

Graphique 2

Goods and Other Current Account Balances

Solde des biens et autres soldes du compte courant



Exports continued a more variable pattern compared to imports, gaining 2% in the third quarter after a small drop in the second. Machinery and equipment also led export growth; other gains emerged from motor vehicle parts, trucks, consumer goods and wheat. Surpluses with the United States and Japan kept narrowing this year while deficits elsewhere generally rose.

Les exportations ont poursuivi une tendance plus variable, s'accroissant de 2% au troisième trimestre après une baisse légère au second. Les machines et équipement dominant aussi la croissance des exportations; on retrouve d'autres gains dans les pièces de véhicules automobiles, les camions, les biens de consommation et le blé. Les excédents avec les États-Unis et le Japon continuent de se rétrécir cette année tandis que les déficits avec les autres pays continuent d'augmenter en général.

The deficit on investment income increased

Augmentation du déficit des revenus de placements

The deficit on investment income increased \$0.7 billion to \$8.0 billion, the second highest level on record. The increase came largely from profits in

Le déficit des revenus de placements a augmenté de 0,7 milliards de dollars à 8,0 milliards de dollars; il s'agit du deuxième déficit le plus élevé jamais enregistré. Cette

Chart 3

Graphique 3

Investment Income, Receipts and Payments

Revenus de placements, recettes et paiements

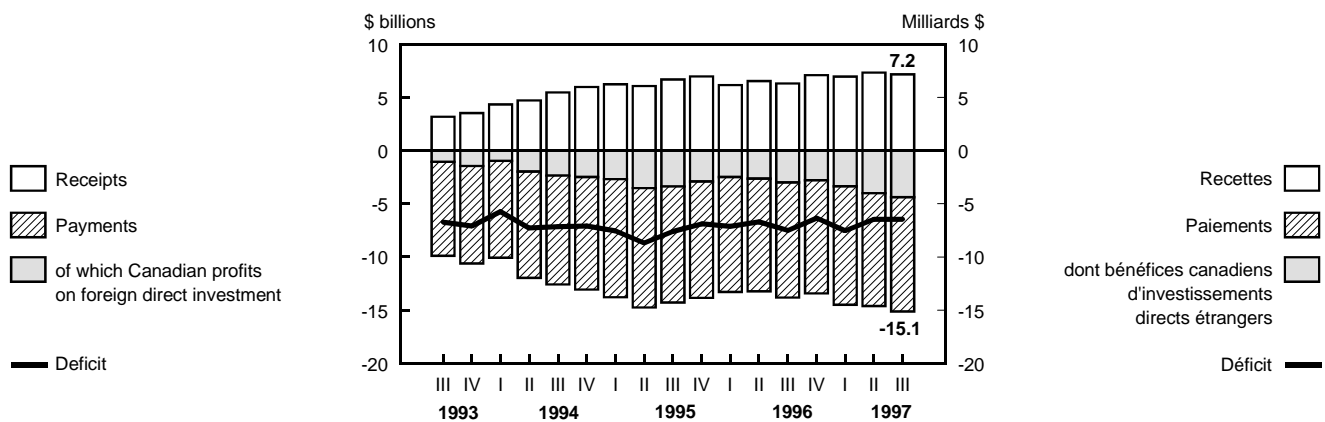

Canada by foreign multinationals, notably in food, beverage and tobacco as well as in the financial sectors. These profits are high by historical standards.

hausse du déficit est imputable principalement aux bénéfices réalisés au Canada par les multinationales étrangères, notamment dans les secteurs des aliments, des boissons et du tabac et dans le secteur financier. Le niveau de ces bénéfices demeure élevé par rapport aux niveaux historiques.

Financial account

Compte financier

Foreign companies increased their direct investment in Canada

Les sociétés étrangères augmentent leurs investissements directs au Canada

Foreign companies, mainly U.S. owned, invested \$5.0 billion of direct investment in Canada, their second largest investment on record. The investment consisted of a mixture of capital transactions: the reinvestment of profits earned in Canada; the infusion of additional working capital into existing direct investment interests; and foreign acquisitions of companies in Canada. A significant portion of the investment was directed into the machinery and equipment sector.

Les sociétés étrangères -- pour la plupart américaines -- ont investi cinq milliards de dollars d'investissements directs au Canada. Ce montant constitue le deuxième en importance jamais enregistré. Les investissements ont été variés : réinvestissement des bénéfices réalisés au Canada; injection de fonds de roulement additionnel dans les entreprises d'investissements directs et acquisitions d'entreprises du Canada par des sociétés étrangères. Une proportion significative de ces investissements ont été faits dans le secteur des machines et de l'équipement.

Chart 4

Graphique 4

Foreign Direct Investment in Canada

Investissements directs étrangers au Canada

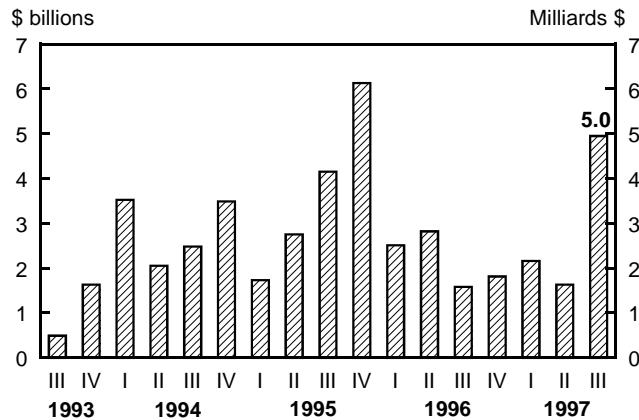

Foreign portfolio investors bought large amounts of Canadian securities

Achat de grandes quantités de titres canadiens par les investisseurs de portefeuille étrangers

Non-residents purchased \$12.6 billion of Canadian portfolio securities, their fourth largest investment on record. They increased their investment in Canadian bonds by \$8.2 billion, with a substantial portion invested in corporate bonds. While the

Les non-résidents ont acheté pour 12,6 milliards de dollars de titres canadiens de portefeuille, ce montant représentant le quatrième investissement en importance jamais enregistré. Ils ont notamment accru de 8,2 milliards de dollars leurs investissements dans les obligations

investment in bonds came overwhelmingly from the United States, Japanese investors also bought a significant amount, especially through the acquisition of new issues.

canadiennes, dont une proportion substantielle étant des obligations de sociétés. Même si les investissements dans les obligations proviennent principalement des États-Unis, les investisseurs japonais ont eux aussi investi considérablement, en particulier par l'acquisition de nouvelles émissions.

Foreign investors, again virtually all from the United States, acquired a substantial \$3.8 billion in Canadian stocks. The investment went largely into the resources and financial sectors.

Les investisseurs étrangers, là aussi presque tous des États-Unis, ont fait l'acquisition d'actions canadiennes d'une valeur de 3,8 milliards de dollars. Ces sommes ont été investies principalement dans le secteur des ressources et le secteur financier.

Chart 5

Graphique 5

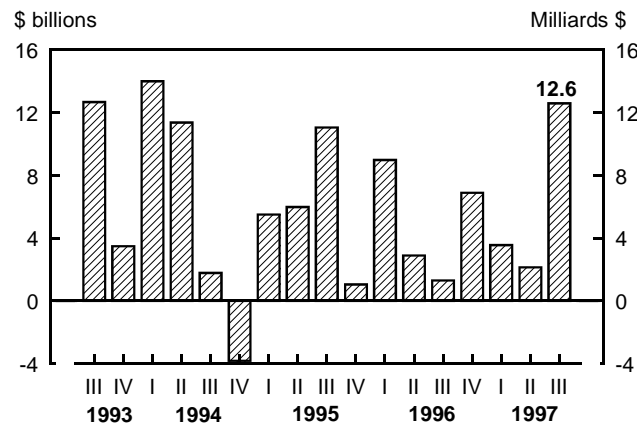
Foreign Portfolio Investment in Canada**Investissements de portefeuille étrangers au Canada****Canadian investors bought a record amount of foreign bonds****Les investisseurs canadiens achètent une quantité record d'obligations étrangères**

Canadian residents bought a record \$3.5 billion of foreign portfolio bonds, from both the US and the UK markets. This brought to \$4.8 billion their total investment for this year, close to the record investment of \$5.1 billion for the entire year of 1993.

Les résidents canadiens ont acheté des obligations de portefeuille étrangères pour la somme record de 3,5 milliards de dollars, à la fois aux États-Unis et au Royaume-Uni. Ceci porte à 4,8 milliards de dollars leurs investissements totaux pour cette année, ce qui est près de l'investissement record de 5,1 milliards de dollars pour l'ensemble de l'année 1993.

REVISIONS TO HISTORICAL SERIES

Quarterly seasonally adjusted series have been revised as far back as 1961 for goods and commercial services, with no change to annual values.

Quarterly series not seasonally adjusted have been revised on commercial services for 1969, 1973, 1977, and 1981 to 1990, with no change to annual values.

Certain military contributions through 1987 were reclassified from government services to transfers, and related transfers added for the period 1961-97 as a whole. These revisions, made to annual and quarterly values apply to payments only.

All these revisions minimally affect the current account balance.

The above changes affect Tables 1 to 6, 8, 12, 13, 14, 20, 21, 53, 63, and 64 of this publication, and the data are shown from 1961 for these tables.

In CANSIM, revisions affect matrices 2360, 2363, 2364 and 2369-2377.

In this publication, at page 180, the CANSIM Data bank Numbers in bold indicate a revised series.

For further information on revisions, please contact D. Caron (613-951-1861), E-Mail caroden@statcan.ca, Balance of Payments Division.

RÉVISIONS AUX SÉRIES CHRONOLOGIQUES

Les séries trimestrielles désaisonnalisées ont été révisées à partir de 1961 au titre des biens et des services commerciaux (sans changement aux valeurs annuelles).

Les séries trimestrielles non-désaisonnalisées pour les services commerciaux ont également été révisées pour les années 1969, 1973, 1977, 1981 à 1990 (sans changements aux valeurs annuelles).

Certaines contributions militaires jusqu'en 1987 ont été reclassifiées des services gouvernementaux aux transferts et des transferts connexes ont été ajoutés pour la période de 1961 à 1997. Ces révisions aux valeurs annuelles et trimestrielles ne touchent que les paiements.

L'ensemble de ces révisions ont un impact minime sur le solde du compte courant.

Toutes ces corrections affectent les Tableaux 1 à 6, 8, 12, 13, 14, 20, 21, 53, 63 et 64 de cette publication et les données apparaissent à partir de 1961 pour ces tableaux.

Dans CANSIM, ces révisions affectent les matrices 2360, 2363, 2364 et 2369 à 2377.

Dans cette publication, à la page 180, les numéros du tableau CANSIM mis en caractères gras indiquent une série révisée.

Pour plus de renseignements sur les révisions, veuillez communiquer avec D. Caron au (613) 951-1861, courrier électronique caroden@statcan.ca, Division de la balance des paiements.

Reconciliation of the Canada-United States Current Account, 1995 and 1996

By Anthony J. DiLullo and Lucie Laliberté¹

THE RECONCILIATION² of the Canada-United States current account reflects a larger Canadian surplus, or U.S. deficit, than on the published basis for both 1995 and 1996. The Canadian published current account balance with the United States is a surplus of US\$6.4 billion for 1995 and a surplus of US\$12.8 billion for 1996; on a reconciled basis, the Canadian surplus is US\$8.9 billion for 1995 and US\$13.6 billion for 1996 (chart 1, table 1). The corresponding U.S. published balance is a deficit of US\$6.8 billion for 1995 and a deficit of US\$10.7 billion for 1996. On a reconciled basis, the U.S. deficit is US\$8.9 billion for 1995 and US\$13.5 billion for 1996³.

Rapprochement du compte courant du Canada et des États-Unis, 1995 et 1996

par Anthony J. DiLullo et Lucie Laliberté¹

LE RAPPROCHEMENT² du compte courant du Canada et des États-Unis révèle un excédent canadien, ou un déficit américain, supérieur à celui publié pour 1995 et 1996. Le solde publié du compte courant canadien avec les États-Unis révélait un excédent de 6,4 milliards \$É.U. pour 1995 et de 12,8 milliards \$É.U. pour 1996, alors que le rapprochement le situe à 8,9 et à 13,6 milliards \$É.U., respectivement, en 1995 et 1996 (graphique 1, tableau 1). Le solde publié du compte courant des États-Unis avec le Canada indique, de son côté, un déficit de 6,8 milliards \$É.U. pour 1995 et de 10,7 milliards \$É.U. pour 1996. Après rapprochement, le déficit américain s'établit toutefois à 8,9 milliards \$É.U. pour 1995 et à 13,5 milliards \$É.U. pour 1996³.

Chart 1

Graphique 1

Canada-United States Current Account Balances¹

Solde du Compte Courant Canada/États-Unis¹

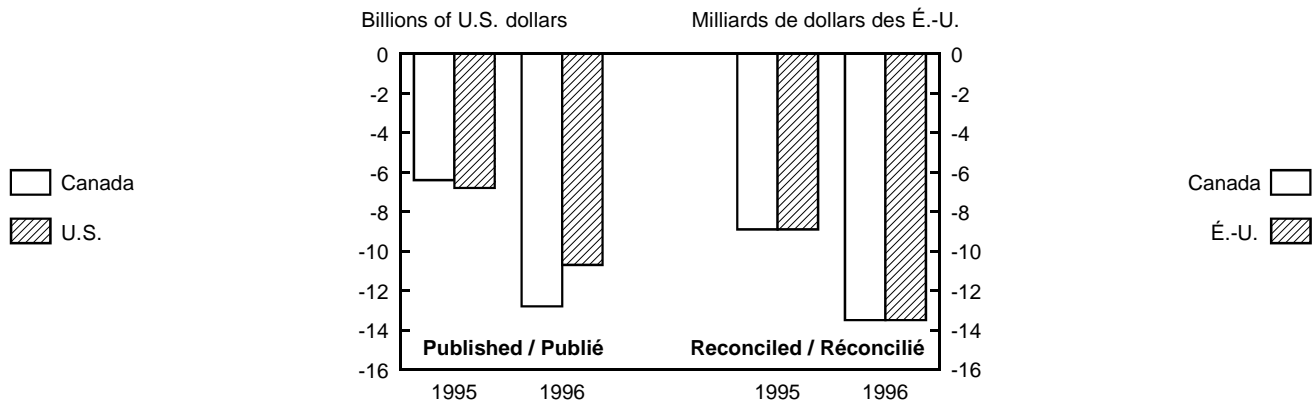

¹ Balance shown is net northbound: a U.S. surplus is a Canadian deficit

¹ Le solde est net sud-nord: un excédent É.-U. correspond à un déficit canadien

1. Anthony DiLullo is the assistant chief of BEA's Balance of Payments Division. Lucie Laliberté is the director of Statistics Canada's Balance of Payments Division.

1. Anthony DiLullo est chef adjoint de la Division de la balance des paiements du BEA. Lucie Laliberté est directrice de la Division de la balance des paiements de Statistique Canada.

2. Except for minor editorial changes and the addition in Table 1 of a Canadian dollar column to link with Canadian statements, the text is the same as that published in the U.S. Department of Commerce "Survey of Current Business", November 1997.

2. À l'exception de changements éditoriaux mineurs et l'ajout au Tableau 1 de données en dollars canadiens pour faire le lien avec les tableaux canadiens, ce texte est le même que celui paru dans le numéro de novembre 1997 de la publication du U.S. Department of Commerce "Survey of Current Business".

3. The reconciled estimates are intended to show how the current account estimates would appear if both countries used the same definitions, methodologies, and data sources. The reconciliation of the Canada-U.S. current account does not necessarily result in revisions to the published accounts

3. Les estimations issues du rapprochement ont pour but de donner une idée de l'état du compte courant, si les deux pays recouraient aux mêmes définitions, méthodes et sources de données. Le rapprochement du compte courant du Canada et des États-Unis n'entraîne pas nécessairement la rectification des sommes publiées.

Table 1

Major Canada/United States Balances

Tableau 1

Principaux soldes Canada/États-Unis

	Published estimates			Reconciled estimates (1)	
	Estimations publiées			Estimations rapprochées (1)	
	Canada (billions of Canadian dollars)	Canada	United States	Canada	United States
	Canada (milliards de dollars canadiens)	Canada	États- Unis	Canada	États- Unis
	billions of U.S. dollars - milliards de dollars É.-U.				
1995					
Merchandise trade - Commerce de marchandises	32.1	23.4	-19.5	24.5	-24.5
Services - Services	-8.0	-5.8	5.7	-5.4	5.4
Investment income - Revenus de placements	-16.9	-12.3	7.4	-10.6	10.6
Goods, services, and income - Marchandises, services et revenus de placements	7.3	5.3	-6.4	8.5	-8.5
Unilateral transfers - Transferts	1.5	1.1	-0.4	0.3	-0.3
Current account - Compte courant	8.7	6.4	-6.8	8.9	-8.9
1996					
Merchandise trade - Commerce de marchandises	40.0	29.3	-24.0	29.6	-29.6
Services - Services	-8.2	-6.0	6.2	-5.6	5.7
Investment income - Revenus de placements	-16.2	-11.9	7.5	-10.6	10.7
Goods, services, and income - Marchandises, services et revenus de placements	15.6	11.4	-10.3	13.3	-13.2
Unilateral transfers - Transferts	1.9	1.4	-0.3	0.3	-0.3
Current account - Compte courant	17.5	12.8	-10.7	13.6	-13.5

(1) Some differences remain in the reconciled estimates because some service and income estimates could not be fully reconciled - *Quelques différences se retrouvent dans les estimations rapprochées car certaines composantes des services et des revenus de placements n'ont pas été entièrement rapprochées*

Notes: A Canadian surplus (+) is a U.S. deficit (-) and a U.S. surplus (+) is a Canadian deficit (-). Details may not add to totals due to rounding - *Un excédent du Canada (+) correspond à un déficit des États-Unis (-), et un excédent des États-Unis (+) correspond à un déficit du Canada (-). La somme des composantes peut différer des totaux en raison de l'arrondissement*

This article presents the results of the reconciliation of the bilateral current account estimates of Canada and the United States for 1995 and 1996⁴.

The reconciliation is undertaken because of the extensive economic links between the two countries and the need to explain differences in the published Canadian and U.S. estimates of the bilateral current account. In principle, the bilateral current account of one country should mirror the bilateral current account of the other country.

This year, a few of the standard reconciliation adjustments were no longer required because of changes in the published Canadian international transactions accounts (see the section "Changes in the Canadian Published International Transactions Accounts"). The changes in the Canadian accounts eliminated some of the definitional and methodological differences in the goods and services accounts.

Differences occur in the bilateral Canadian and United States current accounts as published by Statistics Canada and the by Bureau of Economic Analysis (BEA) because of differences in the definitions, methodologies, and statistical sources used by each agency. In addition, some of the differences for 1996 are in components of the current account for which data are still preliminary and subject to revision; these differences may be eliminated when final data for these components become available. The reconciled estimates are intended to assist analysts who use both countries' statistics and to reflect how the current account estimates would appear if both countries used common definitions, methodologies, and data sources⁵. A few differences cannot be satisfactorily reconciled, because of differences in accounting conventions and survey methods in each country.

4. The reconciliation of the current account has been undertaken each year since 1970. Summary results of the reconciliation were published in Canada, the results were published in the following issues of Canada's Balance of International Payments (catalogue 67-001-XPB), a publication of Statistics Canada: Fourth Quarter 1973, Second Quarter 1976 and 1977, Third Quarter 1978 and 1979, First Quarter 1981, and Third Quarter 1981 through 1997. In the United States, the results were published in the following issues of the SURVEY OF CURRENT BUSINESS: June 1975, September 1976 and 1977, December 1979, June 1981, and December 1981 through 1991. Complete details of the reconciliations for 1990 forward were published in the following issues of the SURVEY: November 1992, October 1993 through 1995, November 1996 and 1997.

5. A detailed article on the methodology used to reconcile the Canada-U.S. current account was published by Statistics Canada in Reconciliation of the Canadian-United States Current Account, 1990-91 and by BEA in the November 1992 SURVEY. Statistics Canada also published a shortened version in the December 1992 Canadian Economic Observer and in Canada's Balance of International Payments, Third Quarter 1992.

Cet article présente les résultats du rapprochement des estimations bilatérales du compte courant du Canada et des États-Unis pour 1995 et 1996⁴.

Ce rapprochement est effectué à cause des importants liens économiques entre les deux pays et de la nécessité d'expliquer les écarts entre les estimations que publient le Canada et les États-Unis au titre des statistiques bilatérales du compte courant. En principe, le compte courant bilatéral d'un pays devrait refléter le compte courant bilatéral de l'autre.

Certains rajustements habituels du rapprochement n'ont pas été nécessaires cette année en raison des changements apportés au compte canadien des transactions internationales (lire la section «Modifications au compte des transactions internationales publié au Canada»). Ces changements ont éliminé certaines divergences dans les définitions et les méthodes s'appliquant aux comptes des biens et des services.

Les comptes courants du Canada et des États-Unis publiés par Statistique Canada et le Bureau of Economic Analysis (BEA) présentent des écarts bilatéraux, car ces organismes utilisent des définitions, des méthodes et des sources statistiques différentes. En outre, certains écarts relevés pour 1996 sont dans des composantes du compte courant dont les données sont toujours préliminaires et sujettes à révision; ces écarts pourraient disparaître dès qu'on disposera des données définitives sur ces composantes. Les estimations rapprochées ont pour but d'aider les analystes qui utilisent les statistiques des deux pays et de montrer quelles seraient les estimations du compte courant si les deux pays recouraient à des définitions, des méthodes et des sources de données identiques⁵. Quelques écarts n'ont pu être rapprochés de façon satisfaisante à cause de variations dans les conventions comptables et les méthodes d'enquête de chaque pays.

4. Le rapprochement du compte courant est effectué chaque année depuis 1970. Les résultats sommaires du rapprochement ont été publiés au Canada dans les numéros suivants de la Balance des paiements internationaux du Canada (no 67-001 au catalogue) de Statistique Canada : quatrième trimestre de 1973, deuxième trimestre de 1976 et 1977, troisième trimestre de 1978 et 1979, premier trimestre de 1981 et troisième trimestre de 1981 à 1997. Aux États-Unis les résultats ont été publiés dans les numéros suivants de SURVEY OF CURRENT BUSINESS : juin 1975, septembre 1976 et 1977, décembre 1979, juin 1981 et décembre 1981 jusqu'à 1991. Pour 1990 et les années ultérieures, on trouvera tous les détails sur les rapprochements dans les numéros de novembre 1992, d'octobre 1993 à 1995 et de novembre 1996 et 1997 de la même publication.

5. Un article détaillé sur la méthodologie servant au rapprochement du compte courant du Canada et des États-Unis a été publié par Statistique Canada dans «Rapprochement du compte courant canado-américain, 1990-1991» et par le BEA des États-Unis dans le numéro de novembre 1992 de SURVEY OF CURRENT BUSINESS. Statistique Canada en a aussi publié une version abrégée dans le numéro de décembre 1992 de «L'observateur économique canadien» et dans l'édition du troisième trimestre de 1992 de «Balance des paiements internationaux du Canada».

The longstanding Canadian-U.S. current account reconciliation is among the leading examples of the benefits that can be derived from international data sharing. The reconciliation process and the exchange of data have resulted in greater accuracy of the published estimates of transactions between Canada and the United States and increased efficiency in producing the estimates. The exchange of data between Canada and the United States for transactions such as trade in goods, travel, passenger fares, Canadian and U.S. Government transactions, and some transportation transactions covers over 80 percent of the value of the Canadian and U.S. current account and has led to the elimination of some differences in Canadian and U.S. published estimates. Wider opportunities for international data sharing may result from the upcoming 1997 yearend coordinated benchmark survey of international portfolio investment that will be undertaken by more than 30 countries, including Canada and the United States, under the auspices of the International Monetary Fund.

Although the Canadian and United States published estimates are reconciled and there is extensive exchange of data between Canada and the United States, differences in the published estimates remain. Complete substitution of reconciled estimates for published estimates and complete exchange of data are not feasible for several reasons. For trade in goods, imports in the U.S. accounts would be affected because the United States attributes Canadian reexports to the country of origin rather than to Canada, the last country of shipment. For some accounts, protection of the confidentiality of source data bars the exchange of data. Finally, some requirements, such as valuation adjustments, differ for the integration of the international and national (domestic) accounts in each country.

Reconciled Current Account Balances for 1995 and 1996

In the Canadian current account, the reconciliation adjustments resulted in increases of US\$2.5 billion in the 1995 surplus and US\$0.8 billion in the 1996 surplus. The changes reflect decreases to the Canadian northbound estimates (payments) in both years and a small increase in 1995 and a small decrease in 1996 to the Canadian southbound estimates (receipts) (tables 2 and 3)⁶. The

6. In this article, the term "northbound" refers to Canadian payments, or U.S. receipts; the term "southbound" refers to Canadian receipts or U.S. payments. All values are expressed in U.S. dollars.

Le rapprochement du compte courant du Canada et des États-Unis effectué depuis nombre d'années est un exemple frappant des avantages que peut entraîner le partage de données à l'échelle internationale. Le processus du rapprochement et l'échange de données ont accru la précision des estimations publiées sur les transactions entre le Canada et les États-Unis; les estimations ont aussi été produites avec une plus grande efficacité. L'échange de données entre le Canada et les États-Unis pour des transactions comme celles au titre du commerce des biens, des voyages et des tarifs des passagers, les transactions entre les administrations des deux pays et quelques transactions en matière de transport représentent plus de 80 % de la valeur du compte courant canadien et américain et ont donné lieu à l'élimination de certaines différences des données publiées entre le Canada et les États-Unis. Une enquête pour l'année de référence 1997 au titre des placements internationaux des portefeuilles, coordonnée à l'échelle internationale, pourrait donner lieu à un plus vaste échange de données. En effet, au-delà de 30 pays, dont le Canada et les États-Unis, prendront part à une telle enquête, sous la direction du Fonds Monétaire International.

Bien que les estimations publiées par le Canada et les États-Unis fassent l'objet d'un rapprochement et qu'il y ait un échange de données entre le Canada et les États-Unis, des différences demeurent dans les estimations publiées. Plusieurs raisons interdisent le remplacement intégral des estimations publiées par celles rapprochées et un échange total de données. En ce qui concerne le commerce des biens, les importations apparaissant dans le compte des États-Unis seraient affectées du fait que ces derniers attribuent les réexportations canadiennes au pays d'origine plutôt qu'au Canada, le dernier pays d'expédition. Pour certains comptes, la confidentialité des sources de données doit être protégée, ce qui restreint l'échange de données. Finalement, certaines exigences, telles que les rajustements de valeur, diffèrent lors de l'intégration des comptes internationaux et nationaux (intérieurs) de chaque pays.

Soldes rapprochés du compte courant pour 1995 et 1996

Dans le compte courant du Canada, les corrections du rapprochement ont relevé l'excédent de 1995 de 2,5 milliards \$É.U. et celui de 1996 de 0,8 milliard \$É.U.. Ces changements découlent d'une diminution des estimations sud-nord canadiennes (paiements) pour les deux années et d'une légère hausse en 1995 suivie d'une légère baisse en 1996 des estimations nord-sud canadiennes (recettes) (tableaux 2 et 3)⁶. Les estimations sud-nord

6. Dans cet article, l'expression «sud-nord» désigne les paiements canadiens ou les recettes des États-Unis; l'expression «nord-sud» indique les recettes canadiennes ou les paiements américains. Toutes les valeurs sont exprimées en dollars américains.

Canadian northbound estimates were adjusted downward to account for definitional and methodological differences in income and in services. These adjustments were partly offset by upward adjustments for statistical differences, mainly in trade in goods. In the Canadian southbound estimates, the upward adjustment in 1995 results from a definitional adjustment in goods; this adjustment was largely offset by downward adjustments in services and income, largely reflecting statistical and methodological adjustments. In 1996, the shift to a small downward adjustment mainly reflected a reduction in the value of the definitional adjustment to trade in goods.

In the U.S. current account, the reconciliation adjustments resulted in increases of US\$2.0 billion in the 1995 deficit and US\$2.8 billion in the 1996 deficit. The changes reflect larger adjustments to the U.S. southbound estimates (payments) than to the northbound estimates (receipts). The largest increases in the U.S. southbound estimates in both years result from the addition of Canadian reexports to U.S. imports of goods (a definitional adjustment) and from an increase for undercoverage in the U.S. inland freight adjustment to U.S. imports of goods (a statistical adjustment). The largest increases in the U.S. northbound estimates in both years result from an upward adjustment to investment income receipts (a statistical adjustment).

The details of the current account reconciliation for 1995 and 1996 are presented in the tables that follow this article. Tables 2 and 3 show the major types of reconciliation adjustments - definitional, methodological, and statistical - that were made to the major current account components. Tables 4 and 5 present the published estimates, the reconciled estimates, and the amounts of the adjustments for each major component. Tables 6-14 present the reconciliation details for each current account component⁷.

canadiennes ont été corrigées à la baisse pour tenir compte des différences au niveau des définitions et des méthodes, à l'égard des revenus et des services. Ces corrections ont été en partie compensées par les rajustements à la hausse résultant des variations statistiques, principalement au titre du commerce des biens. En ce qui concerne les estimations nord-sud canadiennes, la rectification à la hausse de 1995 provient d'une correction de nature définitionnelle au titre des biens; ce rajustement a été largement compensé par des corrections à la baisse au niveau des services et des revenus, essentiellement en raison de corrections d'ordre statistique et méthodologique. Le léger rajustement à la baisse noté en 1996 résulte principalement d'une diminution de la valeur de la correction définitionnelle touchant les échanges de biens.

Les corrections du rapprochement ont ajouté 2,0 milliards \$É.U. au déficit du compte courant des États-Unis de 1995 et 2,8 milliards \$É.U. à celui de 1996. Ces changements découlent de corrections plus importantes aux estimations nord-sud (paiements) qu'aux estimations sud-nord (recettes). Les plus fortes hausses des estimations nord-sud des pour les deux années dérivent de l'ajout des réexportations canadienne aux importations de biens vers les États-Unis (correction définitionnelle) ainsi que d'une augmentation attribuable à la couverture insuffisante des importations américaines de biens au titre des rajustements des taux de transport intérieur (correction statistique). Les principales corrections aux estimations sud-nord américaines pour les deux années provenaient d'un ajustement statistique à la hausse au titre des revenus de placement.

On trouvera les détails du rapprochement du compte courant pour 1995 et 1996 dans les tableaux à la fin de l'article. Les tableaux 2 et 3 montrent les principaux types de correction - définitionnelle, méthodologique et statistique - apportée aux grandes composantes du compte courant. Les tableaux 4 et 5 donnent les estimations publiées, les estimations rapprochées et les corrections apportées à chaque composante principale du compte courant. Les tableaux 6 à 14 exposent les détails du rapprochement pour chaque composante du compte courant⁷.

7. For reconciliation purposes, some of the details in the tables in this article differ from those in balance of payments tables regularly published by Statistics Canada and BEA.

7. Aux fins du rapprochement, certains détails des tableaux de l'article diffèrent de ceux qui apparaissent dans les tableaux de la balance des paiements régulièrement publiés par le BEA et par Statistique Canada.

Changes in the Canadian Published International Transactions Accounts

Statistics Canada changed the Canadian published international transactions accounts this year to conform more closely to the balance of payments guidelines published in the fifth edition of the International Monetary Funds's Balance of Payments Manual. The changes to the Canadian published accounts eliminated the need for some of the reconciliation adjustments, but they also introduced the need for a new adjustment.

Adjustments that were eliminated

Valuation of goods Statistics Canada changed its valuation of Canadian exports and imports of goods shipped by land transportation between the United States and Canada; the valuation now includes the cost of transporting the goods from plants in Canada and the United States to the Canadian-U.S. border. Previously, goods were valued at the plant, and the transportation costs to the border were included in the Canadian transportation account. The change in this treatment, which is already used in the U.S. accounts, eliminates the need to reclassify these transportation costs from the goods account to the transportation account in the U.S. accounts.

Other adjustments to goods Statistics Canada now includes the gross value of goods exported and imported for processing and the gross value of the returned processed goods in the goods account. Previously, these goods were excluded from the goods account, and the processing fees were included in "other services." In addition, the goods account no longer includes progress payments: Goods such as aircraft are now recorded when they are delivered; previously they were recorded as a cumulative series of progress payments. As a result of these changes, the adjustments to the Canadian-published accounts to add the gross value of returned processed goods and to eliminate progress payments are no longer required.

Passenger fares Statistics Canada reclassified passenger fares from travel to transportation. Passenger fares are shown as a separate line item in the U.S. published accounts. Thus, the adjustment to remove passenger fares from the Canadian travel account has been eliminated.

Modifications au compte des transactions internationales publié au Canada

Cette année, Statistique Canada a modifié les comptes publiés des transactions internationales du Canada de manière à se conformer davantage aux lignes directrices sur la balance des paiements qui apparaissent dans la cinquième édition du manuel du Fonds monétaire international sur la balance des paiements. Ces modifications aux données canadiennes ont rendu certains rajustements superflus lors du rapprochement, mais ont aussi nécessité une correction supplémentaire.

Rajustements éliminés

Valeur des biens Statistique Canada a modifié la façon dont il évalue les exportations et les importations canadiennes de biens transportés par la route entre les États-Unis et le Canada; la méthode retenue inclut désormais le coût du transport des biens des établissements canadiens et américains à la frontière Canada-américaine. Auparavant, les biens étaient évalués à l'établissement et les frais de transport jusqu'à la frontière étaient inscrits au compte canadien des transports. Cette modification au traitement déjà utilisé dans les comptes américains, élimine la nécessité d'un transfert des frais de transport du compte des biens au compte des transports, pour les comptes américains.

Autres corrections aux biens Statistique Canada inscrit désormais la valeur brute des biens exportés pour la transformation et la valeur brute des biens transformés qui reviennent au Canada au compte des biens. Auparavant, ces biens ne figuraient pas dans le compte des biens et les frais de transformation étaient portés au poste «autres services». D'autre part, le compte des biens n'inclut plus les paiements progressifs. La valeur des biens comme les aéronefs est désormais inscrite au moment de la livraison; auparavant, ces biens étaient enregistrés par le biais d'une série cumulative des paiements progressifs. Consécutivement à ces changements, il n'est plus nécessaire de corriger les comptes canadiens publiés en ajoutant la valeur brute des biens transformés de retour au Canada et en supprimant les paiements progressifs.

Tarifs des passagers Statistique Canada a reclassé les tarifs des passagers pour qu'ils passent des voyages aux transports. Ces tarifs apparaissent sur une ligne distincte dans les comptes publiés aux États-Unis. Grâce à cette modification, il n'est plus nécessaire de retirer les tarifs des passagers du compte canadien des voyages.

Transborder trucking The Canadian accounts now include earnings of Canadian and U.S. resident trucking companies for transporting goods in the other's country. Previously, these earnings were not included in the Canadian transportation account. BEA introduced these estimates into the U.S. published accounts in 1995. Thus, the adjustments to the Canadian and U.S. accounts to reconcile the omission in the Canadian accounts are no longer required.

New adjustment

Education and medical services Statistics Canada now includes education and medical services in the Canadian travel account, whereas the United States includes them in "other private services." Thus, for purposes of reconciliation, it is necessary to reclassify education and medical services from "other private services" to "travel" in the U.S. accounts. BEA does not plan to implement this reclassification in its national presentation of the U.S. accounts. However, BEA will continue to make this information available to the International Monetary Fund to facilitate the Fund's work on international data comparisons.

Transport routier transfrontalier Les comptes canadiens incluent désormais les revenus des compagnies de camionnage résidentes du Canada et des États-Unis, qui transportent des biens dans l'autre pays. Auparavant, leurs recettes n'étaient pas inscrites au compte canadien des transports. Le BEA a inclus ces estimations aux comptes publiés en 1995. Il n'est donc plus nécessaire de rapprocher les comptes des deux pays en raison de cette omission dans les comptes canadiens.

Nouvelle correction

Services d'enseignement et services médicaux Statistique Canada inscrit maintenant les services d'enseignement et les services médicaux au compte canadien des voyages alors qu'aux États-Unis, cette entrée se retrouve au poste «autres services privés». Aux fins du rapprochement, les services d'enseignement et les services médicaux sont donc reclassés pour passer des «autres services privés» aux «voyages» dans les comptes américains. Le BEA n'a pas l'intention d'effectuer cette reclassification dans la présentation nationale des comptes américains. Il continuera néanmoins de fournir cette information au Fonds Monétaire International afin qu'il puisse poursuivre la comparaison des données entre différents pays.

The reconciliations were carried out under the direction of Lucie Laliberté, director of Statistics Canada's Balance of Payments Division, and Anthony DiLullo, assistant chief of BEA's Balance of Payments Division. At Statistics Canada, Hugh Henderson, Robert Théberge, Denis Caron, Emmanuel Manolikakis, and Linda Tassé participated in the reconciliation of the Canadian accounts. Denis Caron was responsible for the production and coordination of the reconciliation tables. At BEA, Russell Scholl, assisted by Jane Newstedt, was responsible for reconciling the U.S. portfolio income accounts; Mark New, for the accounts related to U.S. direct investment in Canada; Gregory M. Fouch, for the accounts related to Canadian direct investment in the United States; Kwok Lee, for trade in goods; and Michael Mann, for services.

Les rapprochements ont été réalisés sous la direction de Lucie Laliberté, directrice de la Division de la balance des paiements, à Statistique Canada, et de Anthony DiLullo, chef adjoint de Division de la balance des paiements du BEA. À Statistique Canada, Hugh Henderson, Robert Théberge, Denis Caron, Emmanuel Manolikakis et Linda Tassé ont participé au rapprochement des comptes canadiens. Denis Caron s'est occupé de la production et de la coordination des tableaux de rapprochement. Au BEA, Russell Scholl, avec le concours de Jane Newstedt, a été chargé du rapprochement des comptes américains des revenus de placement; Mark New, des comptes concernant les investissements directs américains au Canada; Gregory M. Fouch, des comptes relatifs aux investissements directs canadiens aux États-Unis; Kwok Lee, du commerce des biens et Michael Mann, des services.

Table 2

Tableau 2

Summary of Reconciliation Adjustments, Northbound

Sommaire des corrections de rapprochement, Sud-Nord

	Definitional - Définitionnelle		Methodological - Méthodologiques						Total	
	United States États-Unis	Canada	Reclassification		Gross or net - Brut ou net		Statistical - Statistique		United States États-Unis	Canada
			United States États-Unis	Canada	United States États-Unis	Canada	United States États-Unis	Canada		
	United States États-Unis	Canada	United States États-Unis	Canada	United States États-Unis	Canada	United States États-Unis	Canada	United States États-Unis	Canada
1995										
millions of U.S. dollars - millions de dollars É.-U.										
Goods trade - Commerce des biens	-140	209	-1	1,366	208	1,226
Services	-170	-209	324	-808	115	-978
Transfers under U.S. military agency sales contracts Transferts provenant de contrats de ventes d'agences militaires É.-U.	136	136
Travel - Voyages	527	-59	78	468	78
Passenger fares - Tarifs passagers	-185	-185
Other Transportation - Autres transports	447	-7	-82	-7	365
Other services - Autres services	-170	-736	-447	575	-940	-161	-1,558
Affiliated - Affiliés	-116	-152	-1,107	-152	-1,223
Unaffiliated - Non affiliés	-54	-584	-447	537	151	-47	-350
Government - Gouvernementaux	38	16	38	16
Investment income - Revenus de placements	-684	-507	-1,943	2,687	439	2,080	-2,188
Direct - Directs	-269	-44	-118	-695	858	-695	425
Other - Autres	-415	44	-507	-1,825	3,282	-417	2,775	-2,613
Unilateral transfers - Transferts	-120	313	38	351	-120
Total adjustments - Corrections totales	-1,114	-194	-1,943	2,948	997	2,752	-2,060
1996										
Goods trade - Commerce des biens	-219	186	5	1,627	191	1,408
Services	-111	-186	397	-453	213	-565
Transfers under U.S. military agency sales contract - Transferts provenant de contrats de ventes d'agences militaires É.-U.	166	166
Travel - Voyages	555	13	93	568	93
Passenger fares - Tarifs passagers	-213	-213
Other Transportation - Autres transports	474	5	-48	5	426
Other services - Autres services	-111	-741	-474	592	-664	-147	-1,248
Affiliated - Affiliés	-64	-151	-844	-151	-908
Unaffiliated - Non affiliés	-47	-590	-474	555	156	-35	-365
Government - Gouvernementaux	37	24	37	24
Investment income - Revenus de placements	-1,026	-536	-1,646	2,858	940	2,322	-1,733
Direct - Directs	-293	-70	-103	-772	1,646	-772	1,180
Other - Autres	-733	70	-536	-1,543	3,630	-706	3,094	-2,912
Unilateral transfers - Transferts	-109	319	50	369	-109
Total adjustments - Corrections totales	-1,465	-217	-1,646	3,310	2,114	3,094	-996

Table 3

Summary of Reconciliation Adjustments, Southbound

Tableau 3

Sommaire des corrections de rapprochement, Nord-Sud

	Definitional - Définitionnelle		Methodological - Méthodologiques						Total	
	Canada	United States	Reclassification		Gross or net - Brut ou net		Statistical - Statistique		Canada	United States
			Canada	United States	Canada	United States	Canada	United States		
	Canada	États-Unis	Canada	États-Unis	Canada	États-Unis	Canada	États-Unis	Canada	États-Unis
millions of U.S. dollars - millions de dollars É.-U.										
1995										
Goods trade - Commerce des biens	2,273	3,908	20	92	1,300	2,365	5,228
Services	-142	-20	-422	385	-564	385
Direct defense expenditures - Dépenses directes de la défense	34	-20	34	-20
Travel - Voyages	9	68	77
Passenger fares - Tarifs passagers	-3	-3
Other Transportation - Autres transports	-86	457	169	-382	540	-382
Other services - Autres services	-56	-491	-9	-591	702	-1,140	693
Affiliated - Affiliés	-9	-825	-834
Unaffiliated - Non affiliés	-47	-491	-9	265	690	-273	681
Government - Gouvernementaux	-31	12	-31	12
Investment income - Revenus de placements	-256	-1,943	-507	1,707	-607	-492	-1,114
Direct - Directs	-149	-118	776	-457	509	-457
Other - Autres	-107	-1,825	-507	931	-150	-1,001	-657
Unilateral transfers - Transferts	-816	313	-27	-843	313
Total adjustments - Corrections totales	1,059	3,908	-1,943	-194	1,350	1,078	465	4,793
1996										
Goods trade - Commerce des biens	513	4,376	21	1,169	1,344	1,682	5,741
Services	-143	-21	-81	710	-224	689
Direct defense expenditures - Dépenses directes de la défense	32	-21	-6	26	-21
Travel - Voyages	10	155	165
Passenger fares - Tarifs passagers	-1	-1
Other Transportation - Autres transports	-79	477	159	-335	557	-335
Other services - Autres services	-64	-509	-10	-234	891	-807	881
Affiliated - Affiliés	-13	-313	-326
Unaffiliated - Non affiliés	-51	-509	-10	159	878	-401	868
Government - Gouvernementaux	-80	13	-80	13
Investment income - Revenus de placements	-183	-1,646	-536	1,325	-324	-504	-860
Direct - Directs	-96	-103	137	-252	-62	-252
Other - Autres	-87	-1,543	-536	1,188	-72	-442	-608
Unilateral transfers - Transferts	-1,139	319	-48	-1,187	319
Total adjustments - Corrections totales	-952	4,376	-1,646	-217	2,365	1,730	-233	5,888

Table 4
U.S.-Canada Current Account Reconciliation, Northbound

Tableau 4
Rapprochement du compte courant États-Unis/Canada, Sud-Nord

	Published estimates			Reconciled estimates			Adjustments to published estimates	
	Estimations publiées			Estimations rapprochées			Corrections aux estimations publiées	
	U.S. receipts	Canada payments	Difference	U.S. receipts	Canadian payments	Remaining difference	United States	Canada
	Recettes États-Unis	Paiements Canada	Différence	Recettes États-Unis	Paiements Canada	Différence résiduelle	États-Unis	Canada
millions of U.S. dollars - millions de dollars É.-U.								
1995								
Northbound goods, services, and income - Sud-Nord, biens, services et revenus de placements	146,022	168,197	-9	146,345	146,279	66	2,402	-1,940
Goods trade - Commerce des biens	127,585	126,567	1,018	127,793	127,793	208	1,226
Services	18,437	19,464	-1,027	18,552	18,486	66	115	-978
Transfers under U.S. military agency sales contracts - Transferts provenant de contrats de ventes d'agences militaires É.U.	136	(1)	136	136	136	136
Travel - Voyages	6,207	6,597	-390	6,675	6,675	468	78
Passenger fares - Tarifs passagers	1,284	1,099	185	1,099	1,099	-185
Other transportation - Autres transports	2,688	2,290	398	2,682	2,656	26	-6	365
Royalties and license fees - Redevances et licences	1,212	1,461	-249	(2)	(2)	-1,212	-1,461
Other services - Autres services	6,910	8,017	-1,107	7,960	7,920	40	1,050	-97
Investment income - Revenus de placements	17,899	22,166	-4,267	19,978	19,978	2,079	-2,188
Direct investment - Investissements directs	8,812	7,693	1,119	8,117	8,117	-695	424
Other private assets/liabilities - Autres actifs/engagements privés	9,087	14,473	-5,386	11,862	11,862	2,775	-2,611
U.S. Government assets - Actifs du gouvernement É.-U.	(3)	(3)	(3)
Unilateral transfers, net - Transferts, nets
Unilateral transfers gross - Transferts, bruts	470	-470	351	351	351	-120
Current account, northbound - Compte courant, sud-nord	163,922	168,669	-4,746	168,674	166,608	66	2,752	-2,060
1996								
Northbound goods, services, and income - Sud-Nord, biens, services et revenus de placements	154,789	154,253	536	155,193	155,098	95	2,726	-887
Goods trade - Commerce des biens	134,609	133,392	1,217	134,800	134,800	191	1,409
Services	20,180	20,861	-681	20,393	20,298	95	213	-563
Transfers under U.S. military agency sales contracts - Transferts provenant de contrats de ventes d'agences militaires É.U.	166	(1)	166	166	166	166
Travel - Voyages	6,763	7,239	-476	7,331	7,331	568	93
Passenger fares - Tarifs passagers	1,331	1,118	213	1,118	1,118	-213
Other transportation - Autres transports	2,889	2,443	446	2,894	2,870	24	5	426
Royalties and license fees - Redevances et licences	1,416	1,554	-138	(2)	(2)	-1,416	-1,554
Other services - Autres services	7,615	8,507	-892	8,884	8,813	71	1,269	306
Investment income - Revenus de placements	17,497	21,551	-4,054	19,819	19,819	2,322	-1,733
Direct investment - Investissements directs	8,642	6,690	1,952	7,870	7,870	-772	1,180
Other private assets/liabilities - Autres actifs/engagements privés	8,855	14,861	-6,006	11,949	11,949	3,094	-2,912
U.S. Government assets - Actifs du gouvernement É.-U.	(3)	(3)	(3)
Unilateral transfers, net - Transferts, nets
Unilateral transfers gross - Transferts, bruts	478	-478	369	369	369	-109
Current account, northbound - Compte courant, sud-nord	172,286	176,282	-3,996	175,381	175,286	95	3,094	-996

- (1) In the Canadian published accounts, transactions of U.S. military agencies are not shown separately - Dans les comptes publiés canadiens, les transactions des organismes militaires américains n'apparaissent pas séparément
- (2) Royalties and license fees are included in other services for reconciliation - Les redevances et licences sont comprises dans les autres services aux fins du rapprochement
- (3) Income on U.S. Government assets is included in income on other private assets in the Canadian published accounts. The same treatment is used for reconciliation. - Le revenu sur les actifs du gouvernement américain est compris dans les revenus des autres actifs privés des comptes publiés canadiens. Le même traitement est utilisé pour fins de rapprochement

Table 5
U.S.-Canada Current Account Reconciliation, Southbound

Tableau 5
Rapprochement du compte courant États-Unis/Canada, Nord-Sud

	Published estimates			Reconciled estimates			Adjustments to published estimates	
	Estimations publiées			Estimations rapprochées			Corrections aux estimations publiées	
	Canadian receipts	U.S. payments	Difference	Canadian receipts	U.S. payments	Remaining difference	Canada	United States
Recettes Canada	Paiements États-Unis	Différence	Recettes Canada	Paiements États-Unis	Différence résiduelle	Canada	États-Unis	
millions of U.S. dollars - millions de dollars É.-U.								
1995								
Southbound goods, services, and income - Nord-Sud, biens, services et revenus de placements	163,640	159,846	3,145	165,439	165,439	-29	1,800	5,594
Goods trade - Commerce des biens	149,973	147,110	2,863	152,338	152,338	2,365	5,228
Services	13,667	12,736	931	13,101	13,101	-566	366
Direct defense expenditures - Dépenses militaires directes	(1)	54	-54	34	34	34	-20
Travel - Voyages	4,395	4,319	76	4,395	4,395	77
Passenger fares - Tarifs passagers	303	306	-3	303	303	-3
Other transportation - Autres transports	2,435	3,357	-922	2,975	2,975	540	-382
Royalties and license fees - Redevances et licences	177	139	38	(2)	(2)	-177	-139
Other services - Autres services	6,357	4,581	1,796	5,394	5,394	-963	833
Investment income - Revenus de placements	9,862	10,511	-649	9,368	9,397	-29	-494	-1,114
Direct investment - Investissements directs	2,946	3,911	-965	3,454	3,454	508	-457
Other private assets/liabilities - Autres actifs/engagements privés	5,850	4,202	1,648	3,849	3,878	-29	-2,001	-324
U.S. Government liabilities - Engagement du gouvernement É.-U.	1,066	2,398	-1,332	2,065	2,065	999	-333
Unilateral transfers, net - Transferts, nets	372	-372
Unilateral transfers gross - Transferts, bruts	1,528	1,528	685	685	-843	685
Current account, southbound - Compte courant, nord-sud	175,029	170,729	4,301	175,494	175,522	-29	465	4,793
1996								
Southbound goods, services, and income - Nord-Sud, biens, services et revenus de placements	177,581	172,508	4,783	179,037	179,037	1,457	6,431
Goods trade - Commerce des biens	162,698	158,639	4,059	164,380	164,380	1,682	5,741
Services	14,883	13,969	914	14,657	14,657	-226	688
Direct defense expenditures - Dépenses militaires directes	(1)	47	-47	26	26	26	-21
Travel - Voyages	4,771	4,606	165	4,771	4,771	165
Passenger fares - Tarifs passagers	392	391	1	392	392	1
Other transportation - Autres transports	2,715	3,608	-893	3,271	3,271	557	-337
Royalties and license fees - Redevances et licences	189	192	-3	(2)	(2)	-189	-192
Other services - Autres services	6,816	5,125	1,691	6,197	6,197	-619	1,072
Investment income - Revenus de placements	9,678	10,007	-329	9,175	9,147	28	-504	-860
Direct investment - Investissements directs	3,095	3,285	-190	3,033	3,033	-62	-252
Other private assets/liabilities - Autres actifs/engagements privés	5,507	4,429	1,078	4,153	4,125	28	-1,354	-304
U.S. Government liabilities - Engagements du gouvernement É.-U.	1,076	2,293	-1,217	1,989	1,989	913	-304
Unilateral transfers, net - Transferts, nets	338	-338
Unilateral transfers gross - Transferts, bruts	1,844	1,844	657	657	-1,187	657
Current account, southbound - Compte courant, sud-nord	189,103	182,952	6,150	188,870	188,841	28	-233	5,888

(1) In the Canadian published accounts, transactions of US military agencies are not shown separately - Dans les comptes publiés canadiens, les transactions des organismes militaires américains n'apparaissent pas séparément

(2) Royalties and license fees are included in other services for reconciliation - Les redevances et licences sont comprises dans les autres services aux fins du rapprochement

Table 6
Goods Trade, Northbound**Tableau 6**
Commerce des biens, Sud-Nord

	U.S. receipts	Canadian payments	Type of adjustment
	Recettes États-Unis	Paiements Canada	Catégorie de correction
millions of U.S. dollars - millions de dollars É.-U.			
1995			
Balance of payments basis, published - Base de la balance des paiements, publié	127,585	126,567	
Reconciliation adjustments - Corrections de rapprochement:			
Inland freight - Fret intérieur	1,551	Statistical
Repair of equipment - Réparations de matériel	209	Statistique
Other balance of payments adjustments - Autres corrections de balance des paiements	7	-140	Definitional and Statistical Définitionnelle et statistique
Statistical adjustments - Corrections statistiques	-8	-185	Statistical - Statistique
Reconciled - Rapproché	127,793	127,793	
1996			
Balance of payments basis, published - Base de la balance des paiements, publié	134,609	133,392	
Reconciled adjustments - Corrections de rapprochement:			
Inland freight - Fret intérieur	1,338	Statistical
Repair of equipment - Réparations de matériel	186	Statistique
Other balance of payments adjustments - Autres corrections de balance des paiements	5	-220	Definitional and Statistical Définitionnelle et statistique
Statistical adjustments - Corrections statistiques	290	Statistical - Statistique
Reconciled - Rapproché	134,800	134,800	

Table 7
Goods Trade, Southbound**Tableau 7**
Commerce des biens, Nord-Sud

	Canadian receipts	U.S. payments	Type of adjustment
	Recettes Canada	Paiements États-Unis	Catégorie de correction
millions of U.S. dollars - millions de dollars É.-U.			
1995			
Balance of payments basis, published - Base de la balance des paiements, publié	149,973	147,110	
Reconciliation adjustments - Corrections de rapprochement:			
Canadian re-exports - Ré-exportations canadiennes	3,940	Definitional - Définitionnelle
Inland freight - Fret intérieur	957	1,300	Statistical - Statistique
Other balance of payments adjustments - Autres corrections de balance des paiements	2,273	-12	Definitional and reclassification Définitionnelle et reclassification
Statistical adjustments - Corrections statistiques	-865	Statistical - Statistique
Reconciled - Rapproché	152,338	152,338	
1996			
Balance of payments basis, published - Base de la balance des paiements, publié	162,698	158,639	
Reconciliation adjustments - Corrections de rapprochement:			
Canadian re-exports - Ré-exportations canadiennes	4,312	Definitional - Définitionnelle
Inland freight - Fret intérieur	978	1,344	Statistical - Statistique
Other balance of payments adjustments - Autres corrections de balance des paiements	513	85	Definitional and reclassification Définitionnelle et reclassification
Statistical adjustments - Corrections statistiques	191	Statistical - Statistique
Reconciled - Rapproché	164,380	164,380	

Table 8
Travel, Passenger Fares, and Other Transportation, Northbound**Tableau 8**
Voyages, tarifs des passagers et autres transports, Sud-Nord

	Published estimates			Reconciled estimates			Adjustments to published estimates		
	Estimations publiées			Estimations rapprochées			Corrections aux estimations publiées		
	U.S. receipts	Canadian payments	Difference	U.S. receipts	Canadian payments	Remaining difference	United States	Canada	Type of adjustment
	Recettes États-Unis	Paiements Canada	Différence	Recettes États-Unis	Paiements Canada	Différence résiduelle	États- Unis	Canada	Catégorie de correction
millions of U.S. dollars - millions de dollars É.-U.									
1995									
Travel - Voyages	6,207	6,597	-390	6,675	6,675	468	78	
Business and personal - Affaires et personnel	6,207	6,148	59	6,148	6,148	-59	Statistical - Statistique
Education - Éducation	388	-388	403	403	403	15	Reclassification and statistical - Reclassification et statistique
Medical - Médical	61	-61	124	124	124	63	Reclassification and statistical - Reclassification et statistique
Passenger fares - Tarifs des passagers	1,284	1,099	185	1,099	1,099	-185	Statistical - Statistique
Other transportation - Autres transports	2,688	2,289	399	2,681	2,655	26	-7	366	
Freight - Fret	2,054	1,936	118	2,123	2,096	27	69	160	
Ocean - Maritime	60	220	-160	128	128	68	-92	Statistical - Statistique
Air - Aérien	55	28	27	55	28	27	
Land - Terrestre	1,579	1,266	313	1,548	1,548	-31	282	Reclassification and statistical - Reclassification et statistique
Other - Autre	360	422	-62	392	392	32	-30	Statistical - Statistique
Port services - Services portuaires	470	336	134	345	345	-125	9	
Vessel operators - Transporteurs maritimes	30	41	-11	41	41	11	Statistical - Statistique
Airline operators - Transporteurs aériens	291	292	-1	291	291	-1	Statistical - Statistique
Other - Autres	149	3	146	13	13	-136	10	Statistical - Statistique
Other - Autres	164	17	147	213	214	-1	49	197	Reclassification and statistical - Reclassification et statistique
1996									
Travel - Voyages	6,763	7,239	-476	7,331	7,331	568	92	
Business and personal - Affaires et personnel	6,763	6,776	-13	6,776	6,776	13	Statistical - Statistique
Education - Éducation	402	-402	426	426	426	24	Reclassification and statistical - Reclassification et statistique
Medical - Médical	61	-61	129	129	129	68	Reclassification and statistical - Reclassification et statistique
Passenger fares - Tarifs des passagers	1,331	1,118	213	1,118	1,118	-213	Statistical - Statistique
Other transportation - Autres transports	2,889	2,445	444	2,894	2,870	24	5	425	
Freight - Fret	2,137	2,075	62	2,239	2,214	25	102	139	
Ocean - Maritime	32	224	-192	114	114	82	-110	Statistical - Statistique
Air - Aérien	57	32	25	57	32	25	
Land - Terrestre	1,695	1,395	300	1,678	1,678	-17	283	Reclassification and statistical - Reclassification et statistique
Other - Autre	353	424	-71	390	390	37	-34	Statistical - Statistique
Port services - Services portuaires	583	351	232	430	430	-153	79	
Vessel operators - Transporteurs maritimes	61	42	19	42	42	-19	Statistical - Statistique
Airline operators - Transporteurs aériens	363	306	57	363	363	57	Statistical - Statistique
Other - Autres	159	3	156	25	25	-134	22	Statistical - Statistique
Other - Autres	169	19	150	225	226	-1	56	207	Reclassification and statistical - Reclassification et statistique

Table 9
Travel, Passenger Fares, and Other Transportation, Southbound

Tableau 9
Voyages, tarifs des passagers et autres transports, Nord-Sud

	Published estimates			Reconciled estimates			Adjustments to published estimates		
	Estimations publiées			Estimations rapprochées			Corrections aux estimations publiées		
	Canadian receipts	U.S. payments	Difference	Canadian receipts	U.S. payments	Remaining difference	Canada	United States	Type of adjustment
	Recettes Canada	Paiements États-Unis	Différence	Recettes Canada	Paiements États-Unis	Différence résiduelle	Canada	États-Unis	Catégorie de correction
1995									
millions of U.S. dollars - millions de dollars É.-U.									
Travel - Voyages	4,396	4,319	77	4,396	4,396	77	
Business and personal - Affaires et personnel	4,283	4,319	-36	4,283	4,283	-36	Statistical - Statistique
Education - Éducation	71	71	71	71	71	Reclassification and statistical - Reclassification et statistique
Medical - Médical	42	42	42	42	42	Reclassification and statistical - Reclassification et statistique
Passenger fares - Tarifs des passagers	303	306	-3	303	303	-3	Statistical - Statistique
Other transportation - Autres transports	2,435	3,357	-922	2,975	2,975	540	-382	
Freight - Fret	2,052	2,654	-602	2,446	2,446	394	-208	
Ocean - Maritime	213	87	126	87	87	-126	Statistical - Statistique
Air - Aérien	56	54	2	54	54	-2	Reclassification and statistical - Reclassification et statistique
Land - Terrestre	1,695	2,409	-714	2,217	2,217	522	-192	Reclassification and statistical - Reclassification et statistique
Other - Autre	88	104	-16	88	88	-16	Statistical - Statistique
Port services - Services portuaires	275	545	-270	386	386	111	-159	
Vessel operators - Transporteurs maritimes	6	197	-191	98	98	92	-99	Statistical - Statistique
Airline operators - Transporteurs aériens	228	271	-43	228	228	-43	Statistical - Statistique
Other - Autres	41	77	-36	60	60	19	-17	Statistical - Statistique
Other - Autres	108	158	-50	143	143	35	-15	Definitional, reclassification and statistical - Définitionnelle, reclassification et statistique
1996									
Travel - Voyages	4,771	4,606	165	4,771	4,771	165	
Business and personal - Affaires et personnel	4,653	4,606	47	4,653	4,653	47	Statistical - Statistique
Education - Éducation	75	75	75	75	75	Reclassification and statistical - Reclassification et statistique
Medical - Médical	43	43	43	43	43	Reclassification and statistical - Reclassification et statistique
Passenger fares - Tarifs des passagers	392	391	1	392	392	1	Reclassification and statistical - Reclassification et statistique
Other transportation - Autres transports	2,716	3,608	-892	3,273	3,273	557	-335	
Freight - Fret	2,290	2,921	-631	2,729	2,729	439	-192	
Ocean - Maritime	222	112	110	112	112	-110	Statistical - Statistique
Air - Aérien	62	60	2	60	60	-2	Statistical - Statistique
Land - Terrestre	1,907	2,657	-750	2,458	2,458	551	-199	Reclassification and statistical - Reclassification et statistique
Other - Autre	99	92	7	99	99	7	Statistical - Statistique
Port services - Services portuaires	327	541	-214	403	403	76	-138	
Vessel operators - Transporteurs maritimes	8	131	-123	65	65	57	-66	Statistical - Statistique
Airline operators - Transporteurs aériens	271	328	-57	271	271	-57	Statistical - Statistique
Other - Autres	48	82	-34	67	67	19	-15	Statistical - Statistique
Other - Autres	99	146	-47	141	141	42	-5	Definitional, reclassification and statistical - Définitionnelle, reclassification et statistique

Table 10
Other Services, NorthboundTableau 10
Autres services, Sud-Nord

	Published estimates			Reconciled estimates			Adjustments to published estimates		
	Estimations publiées			Estimations rapprochées			Corrections aux estimations publiées		
	U.S. receipts	Canadian payments	Difference	U.S. receipts	Canadian payments	Remaining difference	United States	Canada	Type of adjustment
Recettes États-Unis	Paiements Canada	Différence	Recettes États-Unis	Paiements Canada	Différence résiduelle	États-Unis	Canada	Catégorie de correction	
millions of U.S. dollars - millions de dollars É.-U.									
1995									
Total - Total	8,122	9,478	-1,356	7,960	7,920	40	-161	-1,558	
Private - Privés									
Affiliated - Affiliés	4,489	5,560	-1,071	4,337	4,337	-152	-1,223	Definitional and statistical - Définitionnelle et statistique
Royalties and license fees - Redevances et licences	1,061	1,314	-253	(1)	(1)	(1)	(1)	(1)	
Other services - Autres services	3,428	4,246	-818	(1)	(1)	(1)	(1)	(1)	
Unaffiliated - Non-affiliés	3,459	3,722	-263	3,412	3,372	40	-47	-350	
Royalties, license fees, and selected services - Redevances, licences et autres services sélectionnés	491	473	18	464	464	-27	-9	Statistical - Statistique
Insurance - Assurance	388	262	126	390	390	2	128	Statistical - Statistique
Financial services - Services financiers	580	468	112	580	580	112	Statistical - Statistique
Education - Éducation	424	4	420	21	21	-403	17	Reclassification and statistical - Reclassification et statistique
Communications	275	655	-380	404	404	129	-251	Statistical - Statistique
Business services - Services commerciaux	970	935	35	870	830	40	-100	-105	Reclassification and statistical - Reclassification et statistique
Sports and entertainment - Sports et loisirs	169	543	-374	521	521	352	-22	Reclassification and statistical - Reclassification et statistique
Commuters' wages - Salaires des frontaliers	58	58	58	58	Statistical - Statistique
Trade union transactions - Activités des syndicats	104	104	104	104	Statistical - Statistique
Other - Autres	220	-220	-220	
Commissions	23	-23	-23	Definitional - Définitionnelle
Railway port services - Services portuaires ferroviaires	164	-164	-164	Reclassification
Aircraft leasing - Location d'aéronefs	33	-33	-33	Reclassification
Government - Gouvernement									
United States - États-Unis	53	37	16	53	53	16	Statistical - Statistique
Canada	121	159	-38	159	159	38	Statistical - Statistique
1996									
Total - Total	9,033	10,061	-1,029	8,884	8,813	71	-147	-1,248	
Private - Privés									
Affiliated - Affiliés	5,154	5,911	-757	5,003	5,003	-151	-908	Definitional and statistical
Royalties and license fees - Redevances et licences	1,242	1,390	-154	(1)	(1)	(1)	(1)	(1)	
Other services - Autres services	3,912	4,515	-603	(1)	(1)	(1)	(1)	(1)	
Unaffiliated - Non-affiliés	3,700	3,959	-259	3,665	3,594	71	-35	-365	
Royalties, license fees, and selected services - Redevances, licences et autres services sélectionnés	562	503	59	513	513	-49	10	Statistical - Statistique
Insurance - Assurance	347	276	71	386	386	39	110	Statistical - Statistique
Financial services - Services financiers	629	499	130	629	629	130	Statistical - Statistique
Education - Éducation	441	4	437	15	15	-426	11	Reclassification and statistical - Reclassification et statistique
Communications	297	696	-399	429	429	132	-267	Statistical - Statistique
Business services - Services commerciaux	1,068	1,001	67	963	892	71	-105	-109	Reclassification and statistical - Reclassification et statistique
Sports and entertainment - Sports et loisirs	185	577	-392	559	559	374	-18	Reclassification and statistical - Reclassification et statistique
Commuters' wages - Salaires des frontaliers	62	62	62	62	Statistical - Statistique
Trade union transactions - Activités des syndicats	109	109	109	109	Statistical - Statistique
Other - Autres	232	-232	-232	
Commissions	24	-24	-24	Definitional - Définitionnelle
Railway port services - Services portuaires ferroviaires	174	-174	-174	Reclassification
Aircraft leasing - Location d'aéronefs	34	-34	-34	Reclassification
Government - Gouvernement									
United States - États-Unis	63	39	24	63	63	24	Statistical - Statistique
Canada	116	153	-37	153	153	Statistical - Statistique

(1) Royalties and license fees are combined with other services for reconciliation - Les redevances et licences sont comprises dans les autres services aux fins du rapprochement

Table 11
Other Services, SouthboundTableau 11
Autres services, Nord-Sud

	Published estimates			Reconciled estimates			Adjustments to published estimates		
	Estimations publiées			Estimations rapprochées			Corrections aux estimations publiées		
	Canadian receipts	U.S. payments	Difference	Canadian receipts	U.S. payments	Remaining difference	Canada	United States	Type of adjustment
Recettes Canada	Paiements États-Unis	Différence	Recettes Canada	Paiements États-Unis	Différence résiduelle	Canada	États-Unis	Catégorie de correction	
millions of U.S. dollars - millions de dollars É.-U.									
1995									
Total - Total	6,534	4,700	1,831	5,394	5,394	-1,140	693	
Private - Privés									
Affiliated - Affiliés	2,858	2,024	834	2,024	2,024	-834	Definitional and statistical - Définitionnelle et statistique
Royalties and license fees - Redevances et licences	147	105	42	(1)	(1)	(1)	(1)	
Other services - Autres services	2,711	1,919	792	(1)	(1)	(1)	(1)	
Unaffiliated - Non-affiliés	3,490	2,536	954	3,217	3,217	-273	681	
Royalties, license fees, and selected services - Redevances, licences et autres services sélectionnés	525	254	271	524	524	-1	270	Statistical - Statistique
Insurance - Assurance	374	605	-231	472	472	98	-133	Statistical - Statistique
Financial services - Services financiers	300	190	110	190	190	-110	Statistical - Statistique
Education - Éducation	9	-9	-9	Statistical - Statistique
Communications	729	677	52	677	677	-52	Statistical - Statistique
Business services - Services commerciaux	714	435	279	713	713	-1	278	Reclassification and statistical - Reclassification et statistique
Sports and entertainment - Sports et loisirs	372	87	285	371	371	-1	284	Statistical - Statistique
Commuters' wages - Salaires des frontaliers	152	152	152	152	
Trade union transactions - Activités des syndicats	118	127	-9	118	118	-9	
Other - Autres	206	206	-206	
Commissions	45	45	-45	Definitional - Définitionnelle
Railway port services - Services portuaires ferroviaires	91	91	-91	Reclassification
Aircraft leasing - Location d'aéronefs	36	36	-36	Reclassification
U.S. defense expenditures - Dépenses militaires É.-U.	34	34	-34	Reclassification
Government - Gouvernement									
Canada	12	12	12	12	12	Statistical - Statistique
United States - États-Unis	171	140	31	140	140	-31	Statistical - Statistique
1996									
Total - Total	7,005	5,317	1,688	6,197	6,197	-807	881	
Private - Privés									
Affiliated - Affiliés	3,052	2,726	326	2,726	2,726	-326	Definitional and statistical
Royalties and license fees - Redevances et licences	157	122	35	(1)	(1)	(1)	(1)	
Other services - Autres services	2,895	2,604	291	(1)	(1)	(1)	(1)	
Unaffiliated - Non-affiliés	3,759	2,490	1,269	3,358	3,358	-401	868	
Royalties, license fees, and selected services - Redevances, licences et autres services sélectionnés	560	325	235	559	559	-1	234	Statistical - Statistique
Insurance - Assurance	447	473	-26	478	478	31	5	Statistical - Statistique
Financial services - Services financiers	320	195	125	195	195	-125	Statistical - Statistique
Education - Éducation	10	-10	-10	Statistical - Statistique
Communications	778	689	89	689	689	-89	Statistical - Statistique
Business services - Services commerciaux	765	442	323	755	755	-10	313	Reclassification and statistical - Reclassification et statistique
Sports and entertainment - Sports et loisirs	397	61	336	395	395	-2	334	Statistical - Statistique
Commuters' wages - Salaires des frontaliers	162	161	1	162	162	1	
Trade union transactions - Activités des syndicats	125	134	-9	125	125	-9	
Other - Autres	205	205	-205	
Commissions	48	48	-48	Definitional - Définitionnelle
Railway port services - Services portuaires ferroviaires	97	97	-97	Reclassification
Aircraft leasing - Location d'aéronefs	28	28	-28	Reclassification
U.S. defense expenditures - Dépenses militaires É.-U.	32	32	-32	Reclassification
Government - Gouvernement									
United States - États-Unis	13	13	13	13	13	Statistical - Statistique
Canada	181	101	80	101	101	-80	Statistical - Statistique

(1) Royalties and license fees are combined with other services for reconciliation - Les redevances et licences sont comprises dans les autres services aux fins du rapprochement

Table 12
Direct Investment Income, NorthboundTableau 12
Revenus d'investissements directs, Sud-Nord

	Published estimates			Reconciled estimates			Adjustments to published estimates		
	Estimations publiées			Estimations rapprochées			Corrections aux estimations publiées		
	U.S. receipts	Canadian payments	Difference	U.S. receipts	Canadian payments	Remaining difference	United States	Canada	Type of adjustment
Recettes États-Unis	Paiements Canada	Différence	Recettes États-Unis	Paiements Canada	Différence résiduelle	États-Unis	Canada	Catégorie de correction	
millions of U.S. dollars - millions de dollars É.-U.									
1995									
Direct investment income - Revenus d'investissements directs	8,812	7,693	1,120	8,117	8,117	-695	425	
Earnings of incorporated affiliates - Bénéfices des sociétés affiliées constituées	7,938	6,611	1,327	7,242	7,242	-696	631	
Dividends - Dividendes	1,452	1,889	-437	1,652	1,652	200	-237	Definitional, reclassification, and statistical - Définitionnelle, reclassification et statistique
Reinvested earnings - Bénéfices non répartis	6,486	4,722	1,764	5,590	5,590	-896	868	Statistical - Statistique
Earnings of unincorporated affiliates - Bénéfices des sociétés affiliées non constituées	425	317	108	425	425	108	Definitional, reclassification, and statistical - Définitionnelle, reclassification et statistique
Net interest - Intérêt net	449	764	-315	450	450	1	-314	Reclassification, net to gross, and statistical - Reclassification, net à brut et statistique
1996									
Direct investment income - Revenus d'investissements directs	8,642	6,690	1,952	7,870	7,870	-772	1,180	
Earnings of incorporated affiliates - Bénéfices des sociétés affiliées constituées	7,800	5,700	2,100	6,825	6,825	-975	1,125	
Dividends - Dividendes	1,957	2,805	-848	2,478	2,478	521	-327	Definitional, reclassification, and statistical - Définitionnelle, reclassification et statistique
Reinvested earnings - Bénéfices non répartis	5,843	2,895	2,948	4,347	4,347	-1,496	1,452	Statistical - Statistique
Earnings of unincorporated affiliates - Bénéfices des sociétés affiliées non constituées	491	245	246	490	490	-1	245	Definitional, reclassification, and statistical - Définitionnelle, reclassification et statistique
Net interest - Intérêt net	351	745	-394	555	555	204	-190	Reclassification, net to gross, and statistical - Reclassification, net à brut et statistique

Table 13
Direct Investment Income, SouthboundTableau 13
Revenus d'investissements directs, Nord-Sud

	Published estimates			Reconciled estimates			Adjustments to published estimates		
	Estimations publiées			Estimations rapprochées			Corrections aux estimations publiées		
	Canadian receipts	U.S. payments	Difference	Canadian receipts	U.S. payments	Remaining difference	Canada	United States	Type of adjustment
Recettes Canada	Paiements États-Unis	Différence	Recettes Canada	Paiements États-Unis	Différence résiduelle	Canada	États-Unis	Catégorie de correction	
millions of U.S. dollars - millions de dollars É.-U.									
1995									
Direct investment income - Revenus d'investissements directs	2,946	3,911	-966	3,454	3,454	509	-457	
Earnings of incorporated affiliates - Bénéfices des sociétés affiliées constituées	2,052	3,107	-1,055	2,641	2,641	589	-466	
Dividends - Dividendes	507	427	80	427	427	-80	Statistical - Statistique
Reinvested earnings - Bénéfices non répartis	1,545	2,680	-1,135	2,214	2,214	669	-466	Statistical - Statistique
Earnings of unincorporated affiliates - Bénéfices des sociétés affiliées non constituées	632	463	169	472	472	-160	9	Definitional and statistical - Définitionnelle et statistique
Net interest - Intérêt net	261	341	-80	341	341	80	Gross to net and statistical - Brut à net et statistique
1996									
Direct investment income - Revenus d'investissements directs	3,095	3,285	-190	3,033	3,033	-62	-252	
Earnings of incorporated affiliates - Bénéfices des sociétés affiliées constituées	1,874	2,597	-723	2,281	2,281	407	-316	
Dividends - Dividendes	422	285	137	285	285	-137	Statistical - Statistique
Reinvested earnings - Bénéfices non répartis	1,452	2,312	-860	1,996	1,996	544	-316	Statistical - Statistique
Earnings of unincorporated affiliates - Bénéfices des sociétés affiliées non constituées	974	578	396	642	642	-332	64	Definitional and statistical - Définitionnelle et statistique
Net interest - Intérêt net	247	110	137	110	110	-137	Gross to net and statistical - Brut à net et statistique

Table 14
Other Investment Income, Northbound

Tableau 14
Autres revenus de placements, Sud-Nord

	Published estimates			Reconciled estimates			Adjustments to published estimates		
	Estimations publiées			Estimations rapprochées			Corrections aux estimations publiées		
	U.S. receipts	Canadian payments	Difference	U.S. receipts	Canadian payments	Remaining difference	United States	Canada	Type of adjustment
	Recettes États-Unis	Paiements Canada	Différence	Recettes États-Unis	Paiements Canada	Différence résiduelle	États-Unis	Canada	Catégorie de correction
millions of U.S. dollars - millions de dollars É.-U.									
1995									
Other investment income									
Autres revenus de placements	9,087	14,473	-5,388	11,862	11,862	2,775	-2,613	
Securities - Valeurs mobilières	5,853	9,073	-3,220	8,614	8,614	2,761	-459	
Dividends - Dividendes	936	762	174	936	936	174	Definitional, reclassification, and statistical - Définitionnelle, reclassification et statistique
Interest on bonds - Intérêt sur obligations	4,917	8,311	-3,394	7,678	7,678	2,761	-633	Definitional and statistical - Définitionnelle et statistique
U.S. claims/Canadian liabilities - Créances É.-U./engagements canadiens	3,234	5,402	-2,168	3,248	3,248	14	-2,154	
U.S. bank claims - Créances bancaires É.-U.	2,465	2,981	-516	1,156	1,156	-1,309	-1,825	Net to gross, gross to net and statistical - Net à brut, brut à net et statistique
Other private U.S. claims - Autres créances privées É.-U.	769	2,421	-1,652	2,092	2,092	1,323	-329	Net to gross and statistical - Net à brut et statistique
1996									
Other investment income -									
Autres revenus de placements	8,855	14,861	-6,006	11,949	11,949	3,094	-2,912	
Securities - Valeurs mobilières	5,940	9,871	-3,931	9,268	9,268	3,328	-603	
Dividends - Dividendes	1,048	805	243	1,048	1,048	243	Definitional, reclassification, and statistical - Définitionnelle et statistique
Interest on bonds - Intérêt sur obligations	4,892	9,066	-4,174	8,220	8,220	3,328	-846	Definitional and statistical - Définitionnelle et statistique
U.S. claims/Canadian liabilities - Créances É.-U./engagements canadiens	2,915	4,990	-2,075	2,681	2,681	-235	-2,310	
U.S. bank claims - Créances bancaires É.-U.	2,270	2,642	-372	977	977	-1,293	-1,665	Net to gross, gross to net and statistical - Net à brut, brut à net et statistique
Other private U.S. claims - Autres créances privées É.-U.	645	2,348	-1,703	1,704	1,704	1,058	-645	Net to gross and statistical - Net à brut et statistique

Table 15
Other Investment Income, Southbound

Tableau 15
Autres revenus de placements, Nord-Sud

	Published estimates			Reconciled estimates			Adjustments to published estimates		
	Estimations publiées			Estimations rapprochées			Corrections aux estimations publiées		
	Canadian receipts	U.S. payments	Difference	Canadian receipts	U.S. payments	Remaining difference	Canada	United States	Type of adjustment
	Recettes Canada	Paiements États-Unis	Différence	Recettes Canada	Paiements États-Unis	Différence résiduelle	Canada	États-Unis	Catégorie de correction
millions of U.S. dollars - millions de dollars É.-U.									
1995									
Other investment income - Autres revenus de placements	6,916	6,600	315	5,914	5,943	-28	-1,001	-657	
Securities - Valeurs mobilières	2,113	2,675	-562	2,586	2,586	473	-89	
Dividends - Dividendes	1,360	1,588	-228	1,588	1,588	228	Definitional and statistical - Définitionnelle et statistique
Interest on bonds - Intérêt sur obligations	753	1,087	-334	998	998	245	-89	Definitional and statistical - Définitionnelle et statistique
Canadian claims/U.S. liabilities - Créances canadiennes/engagements É.-U.	3,736	1,527	2,209	1,264	1,292	-28	-2,472	-235	
Canadian bank claims - Créances de banques canadiennes	3,662	1,406	2,258	1,200	1,228	-28	-2,462	-178	Net to gross, gross to net, and statistical - Net à brut, brut à net et statistique
Other Canadian claims - Autres créances canadiennes	74	121	-47	64	64	-10	-57	Net to gross and statistical - Net à brut et statistique
U.S. Government liabilities - Engagements du gouvernement É.-U.	1,066	2,398	-1,332	2,065	2,065	999	-333	Statistical - Statistique
1996									
Other investment income - Autres revenus de placements	6,583	6,722	-138	6,142	6,114	28	-442	-608	
Securities - Valeurs mobilières	1,949	2,944	-995	2,808	2,808	859	-136	
Dividends - Dividendes	1,225	1,692	-467	1,692	1,692	467	Definitional and statistical - Définitionnelle et statistique
Interest on bonds - Intérêt sur obligations	724	1,252	-528	1,116	1,116	392	-136	Definitional and statistical - Définitionnelle et statistique
Canadian claims/U.S. liabilities - Créances canadiennes/engagements É.-U.	3,559	1,485	2,074	1,345	1,317	28	-2,214	-168	
Canadian bank claims - Créances de banques canadiennes	3,472	1,383	2,089	1,280	1,252	28	-2,192	-131	Net to gross, gross to net, and statistical - Net à brut, brut à net et statistique
Other Canadian claims - Autres créances canadiennes	87	102	-15	65	65	-22	-37	Net to gross and statistical - Net à brut et statistique
U.S. Government liabilities - Engagements du gouvernement É.-U.	1,076	2,293	-1,217	1,989	1,989	913	-304	Statistical - Statistique

DATA QUALITY

The Balance of Payments (BOP) measures Canada's transactions with non-residents.

A myriad of transactions are conducted with non-residents which in turn mean using a wide variety of sources to track them. Generally, the statistics are derived from a combination of surveys and other sources, chiefly administrative records. Results of surveys conducted within the Balance of Payments Division are integrated with surveys and administrative data¹ from elsewhere within and outside Statistics Canada, and are supplemented by benchmark and category-specific estimates. It is difficult to give a precise measure of quality for such a complex and interrelated system as the Balance of Payments. Some judgemental view is needed in qualifying the data as good or weak. Due to the checks and balances in the system, even a weak data input assumes a different character when analyzed and made final.

Quality can in part be assessed by the extent of the magnitude of the revisions. The series for the most recent years are subject to more revisions since they are largely derived from quarterly sample surveys and projections from annual census surveys.

Another indicator of data quality is the statistical discrepancy which can be derived as a result of the double entry bookkeeping system used to record balance of payments transactions. Under this system, a debit in one account should conceptually give rise to an identical credit in another account. In practice, however, the equality between the accounts is not achieved due to the wide variety of sources used. The net difference among the accounts is entered as the statistical discrepancy, which in effect makes the balance of payments "balance". The discrepancy is used as a broad assessment measure either on its own or in relation to a broader measure, such as the sum of current account receipts and payments or all the transactions of the balance of payments. The discrepancy as a measure of data quality has its limitations, however, as it only reflects the net of measurement errors and unrecorded transactions.

1. *Typically financial and other records of government programs.*

QUALITÉ DES DONNÉES

La balance des paiements (BDP) mesure les opérations du Canada avec les non-résidents.

Les transactions avec les non-résidents surviennent en quantité innombrable et une grande variété de sources est utilisée pour les retracer. Généralement, les statistiques proviennent d'une combinaison d'enquêtes et d'autres sources, principalement de dossiers administratifs. Les résultats des enquêtes effectuées à l'intérieur de la Division de la balance des paiements sont synthétisés avec les données d'enquêtes et administratives¹ provenant d'autres sources à l'intérieur et à l'extérieur de Statistique Canada, que viennent compléter des estimations repères et des estimations pour des catégories précises. Il est difficile de donner une mesure précise de la qualité pour un système aussi complexe et interdépendant que celui de la balance des paiements. Un certain jugement de valeur permet de qualifier les données de bonnes ou de faibles. En raison des vérifications et des équilibres du système, même des données faibles assument un caractère différent après avoir été analysées et finalisées.

La qualité peut en partie être également évaluée selon l'ampleur des révisions. Les séries des années plus récentes font l'objet de plus de révisions puisqu'elles proviennent dans une large mesure d'enquêtes échantillons trimestrielles et de projections à partir d'enquêtes exhaustives annuelles.

Un autre indicateur de qualité est la divergence statistique, qui peut être dérivée grâce au système de comptabilité en partie double utilisée pour enregistrer les données de la balance des paiements. Un débit dans un compte devrait théoriquement donner lieu à un crédit identique dans un autre compte. Dans la pratique, cependant, l'égalité des deux comptes n'est pas réalisée en raison des diverses sources utilisées. La différence nette entre les comptes est entrée dans les comptes comme divergence statistique qui, assure, en fait, que les comptes de la balance des paiements "balancent". La divergence est utilisée comme mesure globale d'évaluation soit en valeur absolue ou soit encore en relation avec un ensemble plus large de transactions, telles les recettes et paiements du compte courant, ou toutes les transactions de la balance des paiements. L'erreur statistique, comme mesure de la qualité des données, a cependant des limitations, car elle ne traduit que la valeur nette des erreurs de mesure et des opérations non enregistrées.

1. *Surtout des documents financiers et autres de programmes des gouvernements.*

The data benefit from internal consultations and review, both within the system of National Accounts (for example, commodity-by-commodity balancing through the Input-Output system), and with other areas of Statistics Canada such as the Education, Culture and Tourism Division, and the Services Division. Use has been made of administrative data sources, particularly those of Revenue Canada-Taxation which are of help in cross-checking and in researching coverage. With some notable exceptions such as goods, public debt and public administration, they appear less reliable as a primary source for international transactions.

Two other tools are used on an ongoing basis to help assess data quality. First, comparisons of detailed categories and methodology are made in the course of the annual reconciliations of the Current Accounts of Canada and the United States². Also useful is an events tracking system developed in recent years which monitors international transactions from a regular scanning of the business media. Tracked events are both company-specific and of a general background nature (e.g. industry trends and developments). The information assists with the editing and updating of survey coverage for Balance of Payments (BOP) surveys and other series. Institutionally, the views of users, advisory groups and managers of Statistics Canada are reflected in the ongoing work of data development, compilation and analysis.

While the following paragraphs cannot offer a full evaluation of data from each of the many data sources employed, the quality of the Balance of Payments overall is believed to be good to acceptable.

CURRENT ACCOUNT SERIES

Current account transactions with non-residents are broken down as follows: goods and services, investment income and current transfers.

Goods

The quality of the fundamental source of data, the Customs data, is considered to be good. While the

2. For further reference, see "Reconciliation of Canada-United States Current Account, 1994 and 1995," in *Canada's Balance of International Payments, Third Quarter 1996*, Catalogue 67-001-XPB and in the October 1996 issue of *Survey of Current Business*, U.S. Bureau of Economic Analysis.

Les données sont également améliorées par l'apport de consultations internes et d'examen, tant à l'intérieur du système de comptabilité nationale (comme par exemple l'équilibre produits par produits dans les comptes d'entrées-sorties) qu'avec d'autres éléments de Statistique Canada, en particulier de la Division de l'éducation, de la culture et du tourisme ainsi que celle des services. On a utilisé les données de sources administratives, en particulier de Revenu Canada, Impôt, afin de faire des vérifications et des recherches sur le champ. Sauf quelques exceptions majeures telles que pour les biens, la dette publique et l'administration publique, ces données ne sont pas très fiables comme source première des transactions internationales.

Deux autres moyens servent de façon continue à évaluer la qualité des données. D'abord, on fait des comparaisons au niveau des catégories et de la méthodologie lors des rapprochements annuels des comptes courants du Canada et des États-Unis². Un système de suivi des événements mis au point au cours des dernières années, qui retrace les transactions internationales grâce à un tri régulier des médias d'affaires, se révèle également utile. Les événements sont soit propres à une firme, soit se situent dans un contexte plus général (tendances et évolution des activités économiques, par exemple). Les renseignements servent à la vérification et à la mise à jour du champ d'observation des enquêtes et d'autres séries de la Division de la balance des paiements (BDP). Sur une base institutionnelle, les opinions des utilisateurs, des groupes consultatifs et des cadres de Statistique Canada sont prises en compte lors du processus continu de développement, de compilation et d'analyse.

Il est évident qu'il est impossible de présenter une évaluation complète en quelques paragraphes des données provenant de chacune des nombreuses sources utilisées. Néanmoins, on estime que la qualité de l'ensemble de la balance des paiements est bonne à acceptable.

SÉRIES DU COMPTE COURANT

Le compte courant retrace les opérations avec les non-résidents sur les biens et les services, les revenus de placements et les transferts courants.

Biens

On estime que la qualité de la source fondamentale des données, soit les données douanières, est bonne. Alors

2. Pour plus de détails, voir "Rapprochement du compte courant entre le Canada et les États-Unis, 1994 et 1995" dans la *Balance des paiements internationaux du Canada, Troisième trimestre 1996*, n° 67-001-XPB au catalogue, et au numéro d'octobre 1996 de *Survey of Current Business*, US Bureau of Economic Analysis.

Customs records are designed to meet administrative more than statistical purposes, their classification and coverage have seen various improvements, notably through the exchange of import data with the United States beginning in 1990³. Periodic reconciliations are conducted with other major trading partners by the International Trade Division.

Adjustments are made to Customs data to ensure consistency with Balance of Payments (BOP) concepts and the National Accounts framework. Many of these adjustments are derived from other administrative or corporate information and may be lacking in timeliness or geographic detail.

Data quality for the adjustments is mixed. With the change to valuing goods at the frontier of the exporting country - implemented with this issue - inland freight to the border has been included with the value of goods. This is in conformity with international standards for the reporting of goods trade. By convention, it is assumed that the freight between plant and border is carried by resident transporters which, again by convention, is assumed to be paid by the importing economy⁴. Inland freight on imports is thus measured on the hypothesis that it is all paid for by the importing economy. This represents a major limitation which has been to some extent mitigated by introducing with this publication new general estimates of trucking freight beyond the border which are shown as international transport services.

Beginning in 1990, receipts on inland freight-to-border charges on Canadian exports are provided by the International Trade Division from US Customs documentation as part of the bilateral agreement to exchange import data. Certain additional rail charges paid from abroad on forestry products are also included. Beginning in 1990, payments to the United States for carrying imports to the Canadian border are based on internal estimates of freight charges by mode of transport. The largest component, by truck, has been re-estimated as a share of the freight recorded for the entire road journey per Canadian Customs data. This replaces a volume based estimate which was leading to under-estimation during the 1990's. For

que les enregistrements douaniers servent à répondre à des fins plus administratives que statistiques, leur classification et leur champ se sont récemment améliorés, notamment grâce à l'échange de données d'importations avec les États-Unis à compter de 1990³. De temps à autre, la Division du commerce international mène des rapprochements avec les données d'autres partenaires commerciaux.

On apporte des corrections aux données douanières afin de garantir la cohérence avec les concepts de la balance des paiements (BDP) et le cadre de la comptabilité nationale. Un grand nombre de ces corrections est fait à partir d'autres renseignements administratifs ou de sociétés et peuvent être ni actuelles, ni détaillées sur le plan géographique.

La qualité des données est variable pour ce qui est des corrections aux données douanières. Avec le changement d'évaluation des biens à la frontière de l'économie exportatrice - mis en oeuvre avec cette publication - le fret intérieur à la frontière est maintenant compris dans la valeur des biens. Ceci est conforme aux normes internationales pour enregistrer le commerce de biens. Par convention, on suppose que le transport entre l'usine et la frontière est assuré par les transporteurs résidents et, encore une fois par convention, est payé par l'économie importatrice⁴. Le fret intérieur à l'importation est donc mesuré à partir de l'hypothèse qu'il est entièrement payé par l'économie importatrice. Ceci constitue une limitation majeure qui a été quelque peu mitigée en introduisant avec cette publication, des nouveaux estimés pour le fret par camion à l'extérieur de la frontière dans les services de transport international.

À compter de 1990, les recettes au titre du fret intérieur jusqu'à la frontière au titre des exportations canadiennes sont communiquées par la Division du commerce international à partir de la documentation douanière américaine, dans le cadre de l'accord sur l'échange des données d'importations. Certains coûts ferroviaires supplémentaires payés à l'étranger pour les produits forestiers sont également inclus. À compter de 1990, les paiements aux États-Unis pour le transport des importations jusqu'à la frontière canadienne sont basés directement sur des estimations internes du fret selon le mode de transport. La composante principale, soit le transport par camion, a été réévaluée sur la base d'une portion du fret pour le voyage complet par voie terrestre, tel qu'enregistré aux données douanières canadiennes.

3. See publications of the International Trade Division which is responsible for the production of Customs data. That program and data characteristics are described for example, in **Canadian International Merchandise Trade**, Catalogue 65-001-XPB.

4. These are described in the **Balance of Payments Manual**, 5th Edition, International Monetary Fund, 1993.

3. Voir les publications de la Division du commerce international, qui a la responsabilité de la production des données douanières. Ce programme et les caractéristiques des données sont décrits par exemple dans la publication **Le commerce international de marchandises du Canada**, n° 65-001-XPB au catalogue.

4. Décrit dans le **Manuel de la balance des paiements**, Fonds Monétaire International, 5^{ième} édition, 1993.

prior years, the inland freight series were derived from a combination of direct and residual information from Canadian and US sources, considered to be weak.

Services

International transactions in services comprise the following categories: travel, transportation, commercial and government services.

Significant portions of the data on services, principally for travel and commercial services, are derived from annual or more frequent surveys. Over 40% of all receipts and nearly one third of payments are based directly or indirectly on administrative records. For the estimates of travel spending, monthly administrative data are synthesized with survey data, whereas for commercial services, survey data are the main source and annual administrative data are used to assess and improve the survey results. Administrative sources for commercial services, first available for 1989, initially augmented the overall coverage of these services by about 2% but now serve more to confirm existing survey results. Administrative data have also been used in the verification of travel data. Benchmark indicators are used to derive certain other series for which current direct measures are not available.

The general quality of services data is deemed acceptable, even though unique measurement problems arise because of the intangible nature of services.

Travel

Outlays are for travel of less than one year as well as for more than one year travel related to education and health.

The basic statistics are compiled by the Education, Culture and Tourism Division from a combination of census and sample counts of travellers crossing the border, coupled with sample surveys (re-designed for the 1990 reference year) to collect specific information from travellers, including their expenditures⁵. The counts of travellers are considered to be reliably measured, while the response rates for expenditure factors and other

Cette méthode remplace une estimation antérieure qui était basée sur le volume et qui donnait lieu à une sous-évaluation durant les années 90. Pour les années antérieures, les séries du fret intérieur ont été calculées à partir d'une combinaison de renseignements directs et résiduels provenant de sources canadienne et américaine, que l'on croit de faible qualité.

Services

Les opérations internationales de services comprennent les catégories suivantes : voyages, transports, services commerciaux et services gouvernementaux.

Une partie importante des données sur les services, en particulier pour les voyages et les services commerciaux, sont tirées d'enquêtes annuelles ou plus fréquentes. Plus de 40 % de toutes les recettes et presque un tiers des paiements sont calculés directement ou indirectement à partir de dossiers administratifs. Pour ce qui est des estimés sur les voyages, les données administratives mensuelles sont intégrées avec les données d'enquête, alors que pour les services commerciaux, la principale source provient des données d'enquête tandis que les données administratives annuelles servent à évaluer et à améliorer les résultats d'enquête. Les sources administratives pour les services commerciaux, qui sont devenues disponibles pour la première fois pour l'année 1989, ont permis d'augmenter à l'origine d'environ 2 % le champ d'observation des services commerciaux, mais servent maintenant davantage à confirmer les résultats d'enquête. Les données administratives ont également été utilisées pour la vérification des données sur les voyages. Les indicateurs repères servent à calculer certaines autres séries pour lesquelles on ne dispose pas de mesures directes courantes.

La qualité générale des données sur les services est considérée comme acceptable, bien que des problèmes uniques de mesure se posent en raison de la nature incorporelle des services.

Voyages

Les déboursés réfèrent aux voyages de moins d'un an, et ceux de plus d'un an qui sont faits pour fins d'éducation et de santé.

Les statistiques de base sont préparées par la Division de l'éducation, de la culture et du tourisme qui combine des dénombrements exhaustifs et par sondage des voyageurs qui franchissent la frontière avec des enquêtes échantillons (remaniées pour l'année de référence 1990), afin de recueillir des renseignements précis auprès des voyageurs, y compris leurs dépenses⁵. On estime que le nombre de voyageurs est une mesure fiable, mais les taux de réponse pour les facteurs de dépenses et autres caractéristiques

characteristics typically remain low. Survey methodology is kept under continuing review and special characteristics are studied periodically⁶.

The series on health-related travel payments mainly represents payments under provincial health plans for hospital and physician services. These data have been recently updated from new sources and certain historical gaps filled with reference to related series from public reports. The data on payments represent a conservative estimate of health expenditures abroad. Some health expenditures may be embedded in other travel spending but it is difficult to assess to what extent health payments are fully covered.

The receipts data for health consist of foreign spending for hospital services in Canada as recorded by the Health Division's annual hospital survey, with projections for recent years where survey results are not yet available. There is currently no provision for receipts data on physician services.

For the education series, both receipts and payments cover expenditures by students for tuition, accommodation and personal spending for those in full time university and college programs. On the receipts side, with cooperation of the Education, Culture and Tourism Division, time series on the number of foreign students in Canada and average tuition were combined with estimates of other expenditures to produce the historical estimates.

For payments, the U.S. Bureau of Economic Analysis kindly supplied comprehensive series from 1981; these were linked with existing BOP estimates of Canadian student expenditures in the United States for prior years. Data on student expenditures overseas have been recently updated by the Education, Culture and Tourism Division to incorporate more recent volume and expenditure estimates.

demeurent en règle générale bas. La méthodologie d'enquête est constamment revue et des caractéristiques spéciales sont étudiées périodiquement⁶.

Les séries de voyage sur les paiements au titre de la santé représentent principalement des paiements pour les services hospitaliers et de médecins financés par les régimes provinciaux de soins de santé. Ces données ont récemment été mises à jour à partir de nouvelles sources et certaines lacunes historiques ont été corrigées à partir de rapports publics. Les paiements représentent une estimation conservatrice des dépenses de santé à l'étranger. Certaines de ces dépenses peuvent se retrouver indistinctement dans les autres déboursés de voyage mais il est difficile d'établir dans quelle mesure sont couverts les paiements liés à la santé.

Les recettes au titre de la santé consistent en dépenses étrangères pour les services hospitaliers au Canada telles que rapportées dans l'enquête annuelle des hôpitaux de la Division de la santé avec projections pour les années les plus récentes où les résultats d'enquête ne sont pas encore disponibles. Aucune provision n'est faite pour tenir compte des recettes au titre des services de médecins.

Pour ce qui est des séries sur l'éducation, les recettes et les paiements couvrent les dépenses des étudiants pour les frais d'étude, les loyers et les dépenses personnelles des étudiants inscrits à plein temps aux programmes universitaires et collégiaux. Du côté des recettes, en coopération avec la Division de l'éducation, de la culture et du tourisme, des séries chronologiques sur le nombre d'étudiants étrangers au Canada et des moyennes de frais scolaires ont été combinés avec des estimations de dépenses autres afin de produire des estimations historiques.

Du côté des paiements, le Bureau of Economic Analysis des États-Unis a gracieusement fourni les données détaillées et complètes à partir de 1981, données qui ont été liées aux séries existantes de la BDP sur des dépenses des étudiants aux États-Unis pour les années précédentes. Les années sur les dépenses des étudiants outre-mer ont été récemment mises à jour par la Division de l'éducation, de la culture et du tourisme afin d'incorporer des estimés plus récents de volume et de dépenses.

5. *Publications of the Education, Culture and Tourism Division provide additional description of the sources, methods and quality of the travel series. For example, see **Touriscope, International Travel, Travel between Canada and other countries, 1995**, Catalogue 66-201-XPB, November 1996.*

6. *One prominent component of expenditures by Canadian travellers abroad - namely spending on goods - was validated for 1990 and 1991 through analysis of related administrative data. See Statistics Canada **Cross-Border Shopping - Trends and Measurement Issues**. National Accounts and Environment Division, Technical Series, Number 21, January 1994.*

5. *Les publications de la Division de l'éducation, de la culture et du tourisme contiennent d'autres descriptions des sources, des méthodes et de la qualité des principales séries des voyages. Voir par exemple **Touriscope, Voyages internationaux, Voyages entre le Canada et les autres pays, 1995**, n° 66-201-XPB au catalogue, novembre 1996.*

6. *Une composante importante des dépenses des voyageurs canadiens à l'étranger, à savoir les dépenses en biens, a été validée pour 1990 et 1991 par l'analyse de données administratives. Voir **Achats outre-frontière - Tendances et mesure**. Division des comptes nationaux et de l'environnement, série technique numéro 21, janvier 1994, Statistique Canada.*

It should be noted that some education outlays for post-secondary education may remain in general travel expenditures including full-time programs of less than a year. In some cases, travellers would be reporting outlays for commercially - supplied or personal interest courses as part of general expenditures as well. The series on education for their part do not extend to international students at the elementary and secondary levels. As with health - related travel, the education series is seen as a conservative estimate of activity.

Finally, business travel includes estimates of spending by boat and rail crews, lately recalculated by the Education, Culture and Tourism Division. These estimates are included along with spending by plane and truck crews.

Transportation

The main elements comprise water, air and certain land transport.

Data quality is mixed from weak to acceptable. Water and air transportation is derived from a number of small customized BOP surveys conducted annually (the coverage ranging from 10 to 54 firms, depending on the survey). Response rates on four vessel surveys for 1995 vary from 70% to 100%, averaging 76%, while a survey of 54 foreign airlines showed a response rate of 83%. Where regular follow-ups do not produce sufficient data, amounts are imputed based on prior responses and available external information. While frames are updated from industry registers and media sources, direct coverage remains incomplete. In the case notably of ocean freight payments, unit freight charges from survey data have been recalculated from 1975 and applied to fuller annual volume data from the Transportation Division on international cargo unloadings. The resulting estimates are noticeably higher but indirect in character.

The former inland freight component is now part of goods valuation; and weaknesses associated with its measurement are now in one sense less visible by association with very much larger flows of goods with which they are now included. At the same time a provision is introduced with this issue, which for the first time recognizes earnings by Canadian and U.S. - domiciled truckers for the carriage of goods in the other country. These

Quelques dépenses pour l'éducation post-secondaire peuvent demeurer dans les dépenses générales de voyage y compris les programmes à temps plein de moins d'un an. Dans certains cas, les voyageurs rapporteraient dans les dépenses générales de voyage les dépenses reliées aux cours pour fins commerciales ou personnelles. Les séries sur l'éducation d'autre part n'incluent pas les dépenses des étudiants internationaux aux niveaux élémentaire et secondaire. Ainsi qu'avec les dépenses reliées à la santé, les dépenses au titre de l'éducation constituent des estimations conservatrices de ces activités.

Enfin, les données de voyages d'affaires comprennent les dépenses d'équipage de bateaux et de trains, telles que récemment calculées par la Division de l'éducation, de la culture et du tourisme. Ces dépenses s'ajoutent à celles des équipages d'avions et de camions.

Transports

Les principaux éléments de ce compte comprennent le fret maritime, aérien, et certains éléments du transport terrestre.

La qualité des données est variable, de médiocre à acceptable. Le transport maritime et aérien est établi à partir d'un certain nombre de petites enquêtes sur mesure de la BDP qui sont menées chaque année (le champ s'élevant entre 10 à 54 firmes, dépendamment de l'enquête). Les taux de réponses en 1995 pour quatre enquêtes sur le transport maritime étaient compris entre 70% et 100%, s'établissant à 76% en moyenne, tandis qu'une enquête de 54 sociétés aériennes étrangères devait enregistrer un taux de réponse de 83%. Lorsque les suivis réguliers ne réussissent pas à recueillir des données acceptables, on impute des montants à partir des réponses antérieures et des renseignements extérieurs existants. Bien que les structures sont mises à jour à partir des registres industriels et des renseignements obtenus des médias, la couverture directe demeure incomplète. Dans le cas notamment des paiements au niveau du fret maritime, les coûts de fret unitaire, obtenus à partir d'enquête, ont été recalculés à partir de 1975 et ont été appliqués à un volume de données plus complètes provenant de la Division du transport, à partir de données sur le fret déchargé. Les estimés qui en découlent sont bien plus élevés mais obtenus de façon indirecte.

La composante antérieure fret intérieur fait maintenant partie de l'évaluation des biens; et les faiblesses associées à la mesure de ce fret sont maintenant moins visibles par son association à des flux beaucoup importants de biens. En même temps, on introduit avec cette publication une provision qui reconnaît pour la première fois les revenus des camionneurs domiciliés au Canada et à l'étranger pour le transport des biens dans l'autre pays. Ces estimés ont comme point le départ la méthodologie développée par le

estimates take as their point of departure methodology developed by the U.S. Bureau of Economic Analysis. Transactions are classified not as domestic inland freight, which is now part of goods, but as international freight occurring beyond the export frontier. Data are limited due to the difficulties in estimating the in-Canada earnings of transportation going northward as well as the shares of US and Canadian domiciled carriers. Also, results differ from counterpart U.S. estimates mainly due to higher inland freight data used in U.S. calculations. Coverage begins in 1980 on receipts and 1987 on payments, reflecting the earlier access to U.S. markets as deregulation became more widespread across the North-American transport industry.

Commercial Services

The Balance of Payments Division collects much of the detail on commercial services through its comprehensive annual survey of international service transactions of over 2,650 firms in Canada⁷. The identification of new firms trading in cross-border services can be difficult. For the firms who are surveyed, however, the quality of the overall reported results is seen as good, and the 1995 response rate stood at 79%. Non-responses tend largely to be comprised of low or nil value transactions for the period. However, a provision based on analysis of taxation records is applied to allow for under-reporting in the survey and operations too small to survey. As the data are surveyed net of withholding taxes, an overall estimate of these taxes is reallocated to applicable royalty categories.

For the current year, data are estimated from a quarterly sample of firms which is based on the previous comprehensive annual comprehensive survey data. Where follow-ups do not result in sufficient data, amounts are imputed from past results, external information and broader projections of annual information. In 1996, the quarterly sample survey was modified to increase representativeness. It comprises two quarterly survey sources. The first source is a quarterly survey of some 355 firms, mainly Canadian-controlled, with a response rate in 1996 of 71%. The second source comes from a selection of firms made from a quarterly survey of financial

US Bureau of Economic Analysis. Les transactions sont classifiées non pas comme fret intérieur domestique, qui est maintenant compris dans les biens, mais plutôt comme fret international survenant à l'extérieur de la frontière d'exportation. Les données ont des limitations dû à la difficulté d'estimer la portion canadienne des revenus de transport vers le nord ainsi que la portion revenant aux camionneurs domiciliés aux États-Unis et au Canada. De plus, les résultats sont différents des estimés dérivés par les États-Unis, surtout en raison de données de fret intérieur plus élevées utilisées dans le calcul américain. Le champ débute en 1980 pour les recettes et 1987 pour les paiements, reflétant l'accès plus tôt aux marchés américains suite à la déréglementation dans le transport nord-américain.

Services commerciaux

La Division de la balance des paiements obtient la plus grande partie des renseignements sur les services commerciaux à partir de son enquête annuelle exhaustive des opérations internationales de services de plus de 2,650 entreprises au Canada⁷. L'identification de nouvelles firmes qui transigent des services transfrontaliers peut être difficile. Pour les firmes qui sont enquêtées, cependant, la qualité des résultats globaux semble bonne; le taux de réponse pour 1995 était de 79%. Les non-répondants sont, en général, ceux qui n'ont que peu ou pas de transactions à déclarer. Cependant, un ajustement basé sur l'analyse de dossiers d'impôt est fait pour tenir compte des opérations sous-représentées dans l'enquête et de celles qui sont trop petites pour faire l'objet d'une enquête. Comme les données d'enquêtes sont recueillies nettes des retenues fiscales, on réattribue une estimation globale de ces impôts aux catégories de redevances sujettes à impôt.

Pour l'année courante, les données sont estimées à partir d'une enquête échantillon trimestrielle qui est basée sur les résultats de l'année précédente de l'enquête annuelle plus large. Si le suivi ne donne pas de données suffisantes, des montants sont imputés à partir de résultats précédents, de renseignements externes ainsi que des projections plus larges de renseignements annuels. En 1996, l'enquête échantillon trimestrielle a été modifiée pour en accroître la représentation. Deux sources trimestrielles d'enquêtes sont utilisées. La première source consiste en une enquête trimestrielle de 355 firmes, largement sous contrôle canadien, avec un taux de réponse de 71% en 1996. Pour la deuxième source, on sélectionne des firmes d'une enquête trimestrielle sur les transactions financières

7. See Appendices 2 and 3 of *Canada's International Transactions in Services, 1961 to 1996*, Catalogue 67-203-XPB for the categories used to collect annual data for 1994 and 1996, respectively - from form BP-21S, *International Transactions in Services*.

7. Voir les annexes 2 et 3 des *Transactions internationales de services du Canada, 1961 à 1996*, n° 67-203-XPB au catalogue pour les catégories utilisées dans la collection de données annuelles pour 1994 et 1996 respectivement - du formulaire BP21-SF, *Opérations internationales de services*.

transactions by mainly foreign-controlled firms comprising 375 companies with a 1996 response rate of 77%.

The annual commercial services survey is supplemented with good to weak data from other specific enquiries made quarterly and annually, with benchmark studies and administrative records. From 1990, additional survey data on certain engineering, architectural and technical services and on computer services have been incorporated from the Services Division; for film producers and distributors, data from 1988 have largely been sourced from surveys conducted by the Education, Culture and Tourism Division.

A fuller description of data for individual commercial services appears in **Canada's International Transactions in Services, 1961 to 1996**, Statistics Canada, Catalogue 67-203-XPB.

Government services

The category comprises international transactions arising from government activities (diplomatic, commercial and military) not covered elsewhere in the balance of payments. As of this issue, various federal government payments to support a range of international institutions and programs abroad are no longer classified here and they appear as current transfers in the Current account. Counterpart receipts to the administrative expenses for Canada's official assistance are also added here (the expenses are shown as current transfers - payments).

The quality of the series varies, reflecting access to sound administrative records on the one hand, through to estimates, which are based overall on very limited information.

Spending in Canada by foreign embassies was re-estimated through a voluntary survey which produced a small but helpful cross-section of responses. The cooperation of participating embassies and that of the Department of Foreign Affairs and International Trade is gratefully acknowledged. Results generally raised previous estimates.

Investment Income

Investment income comprises income on direct, portfolio and other investment. The data vary in quality depending upon the sources used.

auprès de firmes largement sous contrôle étranger, soit 375 firmes avec un taux de réponse de 77% en 1996.

L'enquête annuelle des services commerciaux est complétée par les résultats de qualité bonne ou faible d'autres enquêtes précises effectuées chaque trimestre ou chaque année et par des études repères et des dossiers administratifs. À partir de 1990, ont aussi été incorporées, des données d'enquête annuelle additionnelles sur certains services d'ingénierie d'architecture et techniques ainsi qu'informatiques provenant de la Division des services. Pour ce qui est des producteurs et distributeurs de films, les données à partir de 1988 ont été largement obtenues à partir d'enquêtes menées par la Division de l'éducation, la culture et du tourisme.

Une description plus complète des diverses catégories de services apparaît dans **Les transactions internationales de services du Canada, 1961 à 1996**, n° 67-203-XPB au catalogue de Statistique Canada.

Services gouvernementaux

Cette série recouvre les opérations internationales résultant des activités gouvernementales (diplomatiques, commerciales, militaires) non retracées ailleurs dans la balance des paiements. À partir de la présente publication, des paiements divers du gouvernement fédéral aux organismes et programmes internationaux ne sont plus classifiés ici et apparaissent maintenant aux transferts courants du Compte courant. De plus sont aussi ajoutées ici les recettes provenant des dépenses administratives pour l'aide officielle du Canada, les dépenses apparaissant comme paiements de transferts courants.

La qualité de ces séries varie, provenant d'une part de données fiables de dossiers administratifs et d'autre part des estimations basées sur des sources très limitées.

Les dépenses au Canada des ambassades étrangères ont été réévaluées à partir d'une enquête volontaire qui a fourni un bon aperçu en dépit d'un faible taux de réponse. La coopération des ambassades participantes ainsi que celle du Ministère des affaires étrangères et du commerce international est appréciée. Les résultats ont généralement augmenté les estimés antécédents.

Revenus de placements

Les revenus de placements comprennent les revenus d'investissement direct, de portefeuille et autres. Les données varient en termes de qualité selon les sources

Furthermore, while totals of withholding taxes as shown in current transfers are seen as reliable, their allocation among interest, dividends and services is entirely estimated.

Receipts

Data on direct investment income receipts are largely of average quality. Canadian firms making direct investments abroad earn interest on their holdings of debt issued by those enterprises abroad as well as profits from their equity in these enterprises. Such data are derived from three surveys of financial transactions: (a) between Canada and other countries (annual survey of over 4,650 firms with a 1995 response rate of 79%); (b) quarterly, with a sample of 375 largest firms showing a response of 78%, and (c) of capital invested abroad by Canadian enterprises (annual survey of 1,797 firms, 72% response). Quality problems arise in identifying Canadian firms conducting direct investment abroad and in obtaining an acceptable response rate.

Investment income on portfolio investment comprises dividends and interest. Data on dividend receipts are of weak quality because of the limitations on the underlying claims in foreign stocks. Receipts of dividends from the United States are derived from five year benchmark information on stocks outstanding which have been compiled by the U.S. Treasury. Data on the receipts of dividends on portfolio investment elsewhere than in the United States are weak. Data on interest receipts are derived from estimates of bond holdings and are considered of weak quality. More research is needed to better measure Canadian holdings of foreign securities. As part of this research, the framework for a major survey of Canadian portfolio holdings abroad has been developed for the year-end of 1997. This initiative is part of an international effort co-ordinated among countries by the IMF.

As for interest receipts on other investment, the data quality is mixed. Earnings on international reserves are obtained from official records and are considered to be accurate; similarly, interest receipts on government-financed export credits are based on reliable administrative records. Beginning with this publication, interest revenues and expenses of the banks are now shown on a gross basis, for each of assets and liabilities. (These revenues and expenses were previously recorded on a net basis by broad geographical

utilisées. De plus, bien que le total des retenues fiscales enregistrées aux transferts courants soit de bonne qualité, leur allocation entre intérêts, dividendes et services est entièrement estimée.

Recettes

Les données sur les recettes sous forme d'intérêts au titre des investissements directs sont en général de qualité moyenne. Les entreprises canadiennes qui effectuent des investissements directs à l'étranger gagnent des intérêts sur leurs avoirs de titres de dette émis par ces entreprises étrangères ainsi que des bénéfices sur leur avoir dans ces entreprises. Ces données proviennent de trois enquêtes sur les opérations financières. Il s'agit a) des opérations entre le Canada et les autres pays (enquête annuelle auprès de plus de 4,650 entreprises avec un taux de réponse en 1995 de 79%), b) enquête trimestrielle avec un échantillon de 375 des plus importantes entreprises et un taux de réponse de 78% et c) des capitaux placés à l'étranger par les entreprises canadiennes (enquête annuelle de 1,797 entreprises avec taux de réponse de 72%). Les problèmes de qualité de données proviennent de l'identification des firmes menant de l'investissement direct et de l'obtention d'un taux de réponse acceptable.

Les revenus d'investissements de portefeuille comprennent les dividendes et intérêts. Les recettes sur les dividendes sont de qualité médiocre en raison des limitations des avoirs sous-jacents d'actions. Les recettes de dividendes en provenance des États-Unis sont établies à partir de renseignements repères sur cinq ans sur les actions en cours qui ont été rassemblées par le Trésor des États-Unis. Les données pour les recettes de dividendes sur les placements de portefeuille ailleurs qu'aux États-Unis sont médiocres. Les données sur les recettes d'intérêts sont dérivés à partir de montants en cours d'obligations eux-mêmes estimés; la qualité des données est médiocre. Il faut faire d'autres recherches afin de mieux mesurer les avoirs canadiens de valeurs mobilières étrangères. À ce sujet, on a établi un cadre pour une enquête majeure à la fin de 1997 des investissements de portefeuilles canadiens à l'étranger. Cette initiative fait partie d'un effort au niveau international co-ordonné par le Fonds Monétaire International.

La qualité des données pour les recettes d'intérêt sur les autres investissements est variable. Les gains sur les réserves internationales sont tirés de dossiers officiels et sont considérés comme précis. De même, les recettes d'intérêts sur les crédits à l'exportation financés par le gouvernement sont basées sur des données administratives fiables. À partir de cette publication, les revenus et dépenses d'intérêt des banques sont présentées sur base brute, i.e. avec des montants tant pour les actifs que pour les passifs. (Ces revenus et dépenses étaient auparavant enregistrés sur base nette par grandes

areas). The quality of banking data is good. The data for interest on deposits abroad by non-banks, however, are weak. While rates applied to these asset categories are from established public sources, it has not so far been possible to identify the range of resident holdings outside Canada given the limitations in the frequency, nature and classification practices of foreign sources used.

Payments

Much of the data on direct investment income is of average quality. Profits are taken directly from quarterly survey data conducted by the Industrial Organization and Finance Division of Statistics Canada. Interest on the debt issued by direct investment enterprises in Canada to non-resident direct investors are derived from the same two survey sources described above for investment income receipts from direct investment.

Income payments on portfolio investment is made up of dividends and interest. Data on payments of dividends are derived from surveys of Canadian companies which are known to have foreign portfolio holders. It is difficult with any precision to establish the level of foreign portfolio ownership and therefore the associated dividend payments are weak. Data on interest payments on bonds is calculated from a detailed inventory of Canadian bonds, including discount bonds, resulting in reliable calculations based on security-by-security information. Underlying amounts, rates, maturity date and currency are obtained on a preliminary basis (monthly and quarterly) from issuers and brokers (with a response rate of 89% in 1995) and are then confirmed through an annual survey of Canadian borrowers. The quality is good. Interest on money market instruments (such as treasury bills and commercial paper) is derived from average yields applied to the amount outstanding of the various instrument categories. Information on flows, from which stock positions are cumulated, is obtained from monthly surveys of brokers and large Canadian borrowers, with virtually complete response. However, geographic distribution of foreign holders is more difficult to establish.

Interest payments on other investment consists of interest on borrowing from foreign banks and on deposit liabilities. Interest on borrowings from non-resident banks is obtained from outstanding

régions géographiques). La qualité des données bancaires et bonne. Les données sur les intérêts pour les dépôts non bancaires à l'étranger sont cependant médiocres. Bien que les taux utilisés pour ces catégories d'actifs proviennent de sources publiques sûres, il n'a pas été encore possible d'identifier l'étendue des avoirs des résidents à l'extérieur du Canada en raison des limites de la fréquence, de la nature et des pratiques de classification des sources étrangères consultées.

Paiements

La plus grande partie des données sur les revenus d'investissements directs est de qualité moyenne. Les bénéfices proviennent directement des données d'enquêtes trimestrielles menées par la Division de l'organisation et des finances de l'industrie de Statistique Canada. Les intérêts sur les titres de dette émis par les entreprises d'investissement direct au Canada aux investisseurs directs non résidents proviennent des deux mêmes sources que celles décrites ci-dessus pour les recettes de revenus de placements au titre des investissements directs.

Les paiements de revenus d'investissements de portefeuille comprennent les dividendes et les intérêts. Les données sur les versements de dividendes proviennent d'enquêtes auprès de sociétés canadiennes dont on sait qu'elles ont des détenteurs de portefeuille étrangers. Il est difficile d'établir avec précision la propriété étrangère de portefeuille et par conséquent les paiements de dividendes qui en relèvent sont de qualité médiocre. Les données sur les paiements d'intérêts sur les obligations proviennent d'un répertoire détaillé des obligations canadiennes, y compris les obligations avec escompte, et se traduit par des calculs fiables, basés sur des renseignements titre par titre. Les montants, les taux, les dates d'échéance et les devises sont obtenus d'abord sur une base provisoire (mensuellement et trimestriellement) auprès des émetteurs et des courtiers (taux de réponse en 1995 à 89%) et sont confirmés par une enquête annuelle exhaustive auprès des emprunteurs canadiens. La qualité des données est bonne. Les intérêts sur les instruments du marché monétaire, tels que les bons du Trésor et les effets commerciaux, sont calculés à partir des rendements moyens appliqués aux montants en circulation des diverses catégories d'instruments. Les renseignements sur les flux, à partir desquels on calcule les encours, sont tirés d'enquêtes mensuelles auprès des courtiers et quelques emprunteurs canadiens importants qui donnent des réponses presque complètes. Cependant, il est plus difficile d'établir la répartition géographique des détenteurs étrangers.

Les paiements d'intérêt sur autres investissements regroupent les intérêts sur emprunts auprès de banques étrangères et sur les engagements sous forme de dépôts. Les intérêts sur les emprunts auprès des banques non

positions and relevant market yields. In addition some relatively minor components are based on administrative records and best estimates. The quality of data is weak. As mentioned above, investment income on banking claims is now presented separately for revenues and expenses. Interest from banking operations booked in Canada is derived from data supplied by all banks for regulatory purposes and the quality is good.

Current transfers

Quality for this diverse group ranges from good to weak.

Beginning in 1991, estimates from US sources have been added for certain personal gifts and for study and health benefits that are received, but not paid for, by Canadians residents.

Information on remittances, a second component of current transfers, is taken from a variety of sources. Good administrative data exist for Canadian government payments abroad to non-residents. Personal remittances by non-residents is obtained directly from Statistics Canada's Family Expenditure Survey. Remittances regarding charitable and academic institutions and inward personal remittances data are considered weak. Fuller bilateral data have now improved somewhat the estimate of pension receipts.

Data on Canadian withholding taxes are obtained from Revenue Canada, by fiscal quarter, with the last fiscal-year amounts assigned to the new year. (Government accounts are shown on a cash rather than the normal accrual accounting basis used for recording balance of payments transactions). US withholding taxes are based on lagged information from the US Internal Revenue Service; all other foreign withholding taxes are estimated. As indicated earlier, allocation of these taxes back to investment income and commercial services is entirely estimated.

Beginning with this publication, federal government expenditures in support of international organizations and programs have been reclassified from government services to current transfers.

résidentes sont calculés à partir des soldes et rendements commerciaux appropriés. Des composantes supplémentaires relativement peu importantes sont basées sur les dossiers administratifs et les meilleures estimations possibles. La qualité des données est médiocre. Tel que mentionné plus haut, les revenus de placement des banques sont maintenant présentés sur base brute, soit les revenus, soit les dépenses. Les intérêts sur les opérations bancaires comptabilisées au Canada proviennent de données communiquées par toutes les banques aux fins de réglementation et la qualité des données est bonne.

Transferts courants

La qualité des données de ce groupe divers varie de bonne à médiocre.

À partir de 1991, on a incorporé des estimations de source américaine sur certains dons personnels, services reliés à l'éducation et la santé qui sont reçus, mais non payés, par des résidents canadiens.

Les renseignements concernant les envois de fonds, qui sont une deuxième composante des transferts courants, proviennent de sources très diverses. On dispose de bonnes données administratives pour les paiements que le gouvernement canadien fait à l'étranger aux non-résidents. Les versements personnels à des non-résidents sont obtenus directement de l'enquête régulière sur les dépenses des familles de Statistique Canada. Les versements aux institutions de charité et aux établissements d'enseignement supérieur, de même les versements destinés à des particuliers au Canada, sont considérés comme des données médiocres. L'utilisation plus poussée de données bilatérales a permis d'améliorer quelque peu les données de recettes pour fins de retraite.

Les données sur les retenues fiscales canadiennes sont établies à partir des renseignements communiqués par Revenu Canada sur base trimestrielle. Le dernier trimestre fiscal est alloué à la nouvelle année. (Les comptes des administrations sont exprimés selon la compatibilité de caisse, au lieu de la comptabilité d'exercice, qui est normalement utilisée pour retracer les opérations de la balance des paiements). Les retenues fiscales américaines sont établies à partir de renseignements tardifs communiqués par le "U.S. Internal Revenue Service". Toutes les autres retenues fiscales étrangères sont estimées. L'affectation de ces impôts aux catégories des revenus de placements et des services commerciaux est entièrement estimée.

À partir de la présente publication, les dépenses gouvernementales auprès d'institutions et de programmes internationaux ont été reclassifiées des services gouvernementaux aux transferts courants. Les données

The data come largely from the Public Accounts and the quality is deemed to be good.

Lastly, data on official contributions and on newly-included administrative expenses are obtained from the Canadian International Development Agency. The quality is good. Comparatively minor amounts are shown for several other governmental and non-governmental organizations in Canada; quality is weak.

proviennent surtout des Comptes publics et sont considérés bonnes.

Enfin, les données sur les contributions officielles et les dépenses administratives, nouvellement comprises aux séries, sont communiquées par l'Agence canadienne de développement international. La qualité des données est bonne. On présente des montants relativement peu élevés pour quelques autres organisations gouvernementales et non gouvernementales au Canada; leur qualité est médiocre.

CAPITAL AND FINANCIAL ACCOUNT SERIES

CAPITAL ACCOUNT

This new account, as of this publication, is made up of capital transfers, formerly in the Current Account (e.g. migrants' funds, debt forgiveness and inheritance funds), and intangible assets. (intellectual property rights, such as patents).

The quality of the various series on immigrants' assets (funds in possession, purchases of houses in Canada, and the rest of their wealth) is considered to be fair. The data are based on monthly administrative records filed by prospective immigrants at the time of visa application. They come with a one-month delay with previous months' estimates often revised; the quality is acceptable. Estimates of the number of emigrants are supplied by the Demography Division; an average amount of funds transferred is applied to obtain emigrants' funds. The quality of data is weak due to the lack of good information source. Debt forgiveness by the Government of Canada and through its enterprises are derived through administrative data and are considered reliable. Small estimates of inheritances are based on earlier studies and the quality is weak.

FINANCIAL ACCOUNT

Canadian Assets

Direct Investment

Canadian direct investment abroad flows comprise cross-border flows in equity and debt (both long

SÉRIES DU COMPTE CAPITAL ET FINANCIER

COMPTE CAPITAL

Ce nouveau compte, à partir de cette publication, comprend les transferts de capital, antérieurement au Compte courant (par exemple les capitaux des migrants, la remise de dette et les successions) ainsi que les actifs intangible (les droits de propriété intellectuelle tels les brevets).

La qualité des données sur les avoirs des immigrants (fonds accompagnant les immigrants lors de leur entrée, leurs achats de maisons au Canada et le restant de leur richesse) est considérée moyenne. Les données sont basées sur des données administratives fournies par les immigrants au moment de s'inscrire pour l'obtention de visas. Elles sont reçues avec un délai de un mois et les mois antécédents sont souvent révisés; la qualité est acceptable. Les estimations sur le nombre d'émigrants sont fournies par la Division de la démographie, et on applique une moyenne de fonds transférés pour obtenir les capitaux des émigrants. La qualité des données est médiocre due à la lacune de bonnes sources de renseignements. Les données sur les pardons de dette par le gouvernement du Canada et ses entreprises sont obtenues de données administratives et sont fiables. De petits estimés sur les successions sont basés sur des études antérieures et la qualité est médiocre.

COMPTE FINANCIER

Actif du Canada

Investissements directs

Les flux des investissements directs canadiens à l'étranger comprennent les flux transfrontaliers en opérations sur

and short-term) and, from 1961, reinvested earnings. The series undergo several updates as more complete information becomes available and estimates for undercoverage are gradually reduced. The first estimate is based on a quarterly sample of 375 of the most active companies. This is supplemented with an allowance for companies that are not surveyed quarterly and with information from the financial press. An audit is also done with another larger quarterly survey of financial data from the Industrial Organisation and Finance Division to confirm some of the Balance of Payments (BOP) survey information. This procedure thus provides more timely quarterly data than obtained from the BOP annual survey which is undertaken later. The latter annual survey of 4,655 companies (1995) is used to improve the initial estimates. Finally, a reconciliation is conducted between year to year changes of position data (taken from the annual survey of some 2,000 firms) and cross-border flow information. The response rate in 1996 for the quarterly survey was 78% while 72% of the annual surveys for 1995 were returned, resulting in data that are believed to be good. However, quality problems arise because of the difficulties in identifying on a on going basis firms which conduct direct investment abroad.

Portfolio Investment

Estimates of Canadian investment in foreign stocks and bonds are not complete, as it is difficult to measure all Canadian transactions in portfolio investment abroad. Considerable effort is made to identify and survey the various Canadian institutions which invest in foreign securities. The flows are measured mainly from monthly surveys sent out to various financial intermediaries, such as the major investment dealers, the largest banks, trusts, pension and mutual funds. However, individuals in the personal sector using foreign investment firms, are harder to identify and survey, thus weakening the estimates. As well, there is not yet an across the board survey of position information to confirm and expand the cross-border flow information. The quality of the data should improve significantly with an upcoming survey of Canadian portfolio investment abroad to be conducted for the reference year-end 1997. This survey is carried out as part of an international effort to improve data on external portfolio investment. Over 30 countries will be undertaking a portfolio survey (for 1997 reference year) which is co-ordinated by the International Monetary Fund.

l'avoir propre, sur la dette (à long et court termes) et, à partir de 1961, les bénéfices réinvestis. La série subit plusieurs mises à jour à mesure que des renseignements plus complets deviennent disponibles et que les estimations de sous-dénombrement sont progressivement réduites. La première estimation est basée sur un échantillon trimestriel en 1996 de 375 des sociétés les plus actives, que vient compléter une provision pour les sociétés qui ne font pas l'objet d'une enquête trimestrielle ainsi que des renseignements tirés de la presse financière. On mène aussi une vérification avec une autre plus grande enquête trimestrielle de données financières de la Division de l'organisation financière et industrielle afin de confirmer les renseignements d'enquêtes de Division de la balance des paiements. Cette procédure donne ainsi des données trimestrielles plus à jour que celles qu'on obtiendrait de l'enquête annuelle de la Balance des paiements qui a lieu plus tard. Cette dernière enquête annuelle est menée auprès de 4,655 sociétés (1995) et est utilisée pour améliorer les estimations initiales. Finalement, on mène un rapprochement des changements de positions (obtenus d'une enquête annuelle de quelques 2,000 firmes) avec des renseignements sur les flux transfrontaliers. Le taux de réponse en 1996 à l'enquête trimestrielle était de 78%, tandis que celui de l'enquête annuelle de 1995 était de 72%. On estime pour cette raison que les données sont de bonne qualité. Cependant, des problèmes de qualité des données surgissent à cause de la difficulté d'identifier sur une base continue les firmes menant de l'investissement direct à l'étranger.

Investissements de portefeuille

Les estimations des investissements canadiens en actions et obligations étrangères ne sont pas complètes, car il est difficile de mesurer toutes les transactions en placements de portefeuille à l'étranger. Des efforts considérables sont faits pour identifier et enquêter les diverses institutions canadiennes qui font des placements dans des valeurs mobilières étrangères. Les données sur les flux sont mesurés à partir d'une enquête mensuelle auprès de divers intermédiaires financiers comme, par exemple, les courtiers en valeurs, les principales banques, les fiducies, les caisses de retraite et les fonds communs de placement. Cependant, les particuliers qui font appel à des sociétés de placements étrangères sont plus difficiles à identifier et à enquêter, ce qui réduit la qualité des estimations. De plus, il n'y a pas encore d'enquête globale sur les positions pour confirmer et étendre les renseignements sur les flux transfrontaliers. La qualité des données devrait s'améliorer considérablement avec une nouvelle enquête à venir sur l'investissement canadien de portefeuille à l'étranger pour la fin de l'année de référence 1997. Cette enquête est menée parallèlement à un effort international d'amélioration des données d'investissement de portefeuille extérieures. Plus de 30 pays participeront à cette enquête de portefeuille (pour l'année de référence 1997) qui est coordonnée par le Fonds Monétaire International.

Other Investment

Loans

Canada's loan assets comprise those by the Government of Canada and its enterprises, Canadian banks, corporations and those by the corporate and personal sectors through repurchase agreements (Repos).

Loans by the Government of Canada, its enterprises and banks are derived through administrative data and are considered reliable. Repo loans, which involve securities as collateral, are reported by Canadian dealers and brokers, and are considered to be of acceptable quality. The data on corporate loans are believed to be good. They are obtained from an annual survey with a response rate of 79% for 1995. The first estimate is projected from a quarterly sample survey and is subject to revision. Overall, data on Canada's loan assets are considered to be from acceptable to good.

Deposits

Canada's deposit assets comprise those of Canadian banks and of all other Canadian (or non-bank) depositors.

Deposits of Canadian banks' are classified into four categories: Canadian dollar, foreign currency, gold and silver. They are derived from mainly administrative data and considered reliable. Non-bank deposits abroad are obtained from foreign banking data through the Bank of International Settlements. They are mostly one quarter behind, are aggregate data not on an instrument or issuer basis, and are dependent on classifications of residency applied by reporting institutions outside Canada. The data have shown large unexplained fluctuations; these have been revised quite substantially and therefore are generally viewed as weak estimates.

Official International Reserves

Canada's reserve assets are derived from official records of the Government of Canada and therefore should be complete and accurate.

Other Assets

This category comprises many elements but are

Autres investissements

Prêts

Les prêts de l'actif comprennent ceux du gouvernement du Canada et ses entreprises, des banques canadiennes ainsi que les prêts sous clauses de rachat des sociétés et du secteur personnel.

Les prêts du gouvernement du Canada et ses entreprises et des banques sont calculés à partir de dossiers administratifs officiels et on considère que les données sont fiables. Les prêts sous clauses de rachat, des valeurs mobilières sont utilisées comme collatéral, sont rapportés par les courtiers canadiens et on considère que la qualité des données est acceptable. Les données sur les prêts des sociétés sont aussi bonnes. Elles sont obtenues à partir d'une enquête annuelle avec un taux de réponse de 79% en 1995. Les premiers estimés sont projetés à partir d'une enquête trimestrielle échantillon et sont objet de révisions. En gros, on considère que la qualité des données sur les prêts est d'acceptable à bonne.

Dépôts

Les dépôts d'actif comprennent ceux des banques canadiennes et ceux des autres dépositeurs canadiens (secteur non-bancaire).

Les dépôts des banques canadiennes comprennent quatre catégories: les dollars canadiens, les autres devises, l'or et l'argent. Ces données proviennent largement de données administratives et sont fiables. Les dépôts non bancaires à l'étranger sont calculés principalement à partir des données bancaires étrangères obtenues de la Banque des Règlements Internationaux. Elles sont obtenues avec un délai généralement d'un trimestre, sous forme agrégée (i.e. pas de bris par instrument et par émetteur) et dépendent des classifications du lieu de résidence utilisé par les institutions financières déclarantes à l'extérieur du Canada. Ces dernières années, les données ont été sujettes par des fluctuations inexplicables importantes et ont été révisées de façon importante et pour cette raison, sont considérées comme médiocres.

Réserves internationales

Les actifs de réserve du Canada sont dérivées de dossiers officiels du Gouvernement du Canada et devraient donc être complètes et justes.

Autres actifs

Cette catégorie comprend plusieurs éléments qui se

concentrated in the following short list: Canadian banks' security transactions (both long and short-term), Canadian non-banks' foreign money market transactions, corporations' trade credits and other short-term receivables, progress payments by corporations, Government of Canada subscriptions to international agencies and deferred migrants' assets.

The foreign security transactions of Canadian banks are derived from monthly administrative data and are considered reliable but are subject to revision for up to two years after the reference period. The foreign money market transactions are measured from both foreign administrative data and BOP survey data and are considered to be weak estimates. Government of Canada subscriptions are derived from administrative data and considered reliable. The data on short-term receivables including trade credits are believed to be acceptable. They are obtained from an annual census survey with a response rate of 79% for 1995. The first estimate is projected from a quarterly sample survey and subject to revision. The series on deferred migrants' assets are considered to be weak. They are based on administrative records filed by prospective immigrants at the time of visa application.

Canadian Liabilities

Direct Investment

Foreign direct investment in Canada flows comprise cross-border flows in equity and debt (both short-term and long-term) and, starting in 1961, reinvested earnings. Data on reinvested earnings are derived from a quarterly survey conducted by the Industrial Organization and Finance Division of Statistics Canada (IOFD). Cross-border flows are measured through both a quarterly sample survey and an annual large survey. The coverage is validated against an annual survey of position data covering 6,070 companies. The series undergo several updates as more complete information becomes available and estimates for undercoverage are gradually reduced. The first estimate is based on a quarterly sample of 375 of the most active companies (the same sample as for direct investment abroad). This is supplemented with an allowance for companies that are not surveyed quarterly and with information from the financial press. It is also augmented and confirmed with results of the above mentioned IOFD survey. Subsequently, an annual survey of 4,655 companies is taken to improve the initial estimates.

concentrent dans la liste courte suivante: transactions en valeurs mobilières des banques (tant long que court termes), les transactions en instrument de marché monétaire étrangers du secteur non-bancaire, les comptes fournisseurs et autres comptes à recevoir des sociétés, les paiements versements par les sociétés, les souscriptions du Gouvernement du Canada aux organismes internationaux et les capitaux différés des immigrants.

Les transactions en valeurs étrangères des banques canadiennes sont dérivées de données mensuelles administratives et sont bonnes bien que sujettes à révisions jusqu'à deux ans après la période de référence. Les transactions en instruments de marché monétaire étranger sont obtenues de dossiers administratifs étrangers et d'enquêtes de la balance des paiements et on considère qu'elles sont de qualité médiocre. Les données des souscriptions du Gouvernement du Canada sont obtenues de dossiers administratifs et sont fiables. On estime que les données sur les comptes à recevoir à court terme est acceptable. Les données proviennent d'une enquête annuelle exhaustive dont le taux de réponse a atteint 79% en 1995. Pour l'année la plus récente, on projette les données à partir d'une enquête échantillon trimestrielle et ces données font par conséquent l'objet de révisions. On estime que les séries des actifs différés des immigrants calculés à partir des dossiers administratifs remplis par les candidats à l'immigration au moment de la demande de visa sont de qualité médiocre.

Passif du Canada

Investissements directs

Les flux des investissements directs étrangers au Canada comprennent les flux qui traversent les frontières en opérations sur l'avoir propre, sur la dette (à long et court terme) et, commençant en 1961, les bénéfices réinvestis. Les données sur les bénéfices réinvestis proviennent d'une enquête trimestrielle effectuée par la Division de l'organisation et des finances de l'industrie de Statistique Canada. Les flux qui franchissent les frontières sont recueillis lors d'une enquête échantillon trimestrielle et une enquête annuelle étendue, le champ d'observation étant validé par rapport à une enquête des données de bilan portant sur 6,070 compagnies. La série subit plusieurs mises à jour, à mesure que des renseignements plus complets deviennent disponibles et que les estimations de sous-dénombrement sont progressivement réduites. La première estimation est basée sur un échantillon trimestriel de 375 des compagnies les plus actives (échantillon aussi utilisé pour l'investissement direct à l'étranger), que viennent également compléter une provision pour les sociétés qui ne font pas l'objet d'une enquête trimestrielle ainsi que des renseignements tirés de la presse financière. Ces renseignements sont complétés et confirmés grâce aux résultats de l'enquête de la DOFI mentionnée plus haut. Par la suite, on effectue une enquête annuel de

Finally, a reconciliation of year-to-year changes of position data (taken from annual census survey) with cross-border flow information is conducted to provide final estimates. These estimates are verified against administrative data from time to time. Response rates for the three surveys range from 77% to 79%. The data are believed to be good.

Portfolio Investment

Foreign portfolio investment in Canadian stocks, bonds and money market paper are believed to be relatively complete, although the geographic distribution is not as good since the residence of the foreign holder is not always available. The flows are reported in a monthly survey sent to the major investment dealers, banks, pension and mutual funds, while the largest debt issuers such as the provinces and their enterprises are either surveyed or contacted on a monthly basis. Historically, the response rate has been well over 90%. Considerable effort is made to identify the various sectors and institutions which sell their securities on foreign markets. The data may at times be revised when new transactors are identified or information becomes available through annual surveys. The coverage of most of these portfolio series is validated against administrative data and / or the annual census survey covering foreign - held portfolio investment in Canada, with response rates for 1995 of 77% for corporations and 94% for governments and their enterprises. The data are believed to vary from acceptable to good.

Other Investment

Loans

Canada's loan liabilities comprise foreign bank borrowing, including foreign syndicated bank borrowing, other loans, mortgage loans, short-term foreign bank borrowing, and those by the corporate and personal sectors through repurchase agreements (Repos).

The borrowing by Canadian corporations and government enterprises consisting of foreign bank loans, including foreign syndicated bank borrowing, other loans and mortgage loans, are believed to be of acceptable quality. They are obtained from an annual census survey with a response rate of 77% for 1995. The first estimate is projected from a quarterly sample survey and

4,655 sociétés afin d'améliorer les estimations initiales. Finalement, un rapprochement des changements de positions est mené avec les flux transfrontaliers (obtenus de l'enquête annuelle) pour fournir des estimations finales. Ces dernières sont vérifiées en fonction des données administratives de temps à autre. Les taux de réponse pour les trois enquêtes sont compris entre 77% et 79%. On considère que les données sont de bonne qualité.

Investissements de portefeuille

Les renseignements concernant les placements de portefeuille étrangers en actions, obligations et effets du marché monétaire canadiens sont relativement complets bien que la répartition géographique ne soit pas aussi bonne, la résidence du détenteur étranger n'étant pas toujours disponible. Les flux sont déclarés lors d'une enquête mensuelle menée auprès des principaux courtiers en valeurs mobilières des banques, des caisses de retraite, des fonds communs de placement tandis que les principales institutions émettrices de titres de dette, comme les provinces et leurs entreprises sont soit enquêtées, soit approchées sur base mensuelle. Historiquement, le taux de réponse est bien supérieur à 90%. On ne néglige aucun effort pour identifier les différents secteurs et institutions qui vendent des valeurs mobilières aux non-résidents. Il se peut que les données soient révisées de temps à autre à mesure que l'on identifie de nouveaux agents ou que l'enquête annuelle fournit d'autres renseignements. Le champ d'observation est validé en fonction des données administratives et l'enquête exhaustive annuelle sur les avoirs étrangers de placements de portefeuille au Canada, les taux de réponse pour 1995 s'établissant à 77% dans le cas des sociétés et à 94% dans le cas des administrations publiques et de leurs entreprises. On estime que les données varient d'acceptable à bonne qualité.

Autres investissements

Emprunts

Les emprunts du Canada comprennent les emprunts auprès de banques étrangères, y inclus les emprunts syndiqués auprès des banques, les autres emprunts, les hypothèques, les emprunts à court terme et ceux des sociétés et particuliers sous clauses de rachat.

La qualité des emprunts des sociétés et entreprises gouvernementales canadiennes qui comprennent ceux à des banques étrangères, y compris les emprunts syndiqués, les autres emprunts et les hypothèques est considérée comme acceptable. Ils sont obtenus à partir d'une enquête annuelle avec un taux de réponse de 77% en 1995. Un estimé initial est projeté à partir d'une enquête-échantillon trimestrielle et est objet de révisions.

subject to revision. Repo loans, which involve securities as collateral, are reported by Canadian dealers and brokers, and are considered to be of acceptable quality. Foreign short-term bank borrowing comes from a combination of foreign administrative data and survey data and are considered to be weak. Overall, data on Canada's loan liabilities is considered to be from acceptable to good quality.

Deposits

Canada's deposit liabilities are those lodged primarily with Canadian banks. There are also some small foreign deposits at the Bank of Canada.

Deposits with Canadian banks are distinguished into four categories: Canadian dollar, foreign currency, gold and silver. They are derived from mainly administrative data⁸ and considered reliable. Foreign deposits at the Bank of Canada are derived from administrative data and considered accurate.

Other Liabilities

This category includes many elements whose quality varies according to the sources. The main series include Government of Canada demand note liabilities, corporations' trade credits and other short-term payables including interest payable on loans, and progress payments.

Government of Canada demand note liabilities derive from administrative data and are considered reliable. The data on short-term payables including trade credits are believed to be acceptable. They are obtained from an annual census survey with a response rate of 79% for 1995. The first estimate is projected from a quarterly sample survey and subject to revision. The series on progress payments are derived from the financial press and several known respondents which are surveyed on an occasional basis; these data are considered of weak quality.

Les prêts sous clauses de rachat, utilisant des valeurs mobilières comme collatéral, sont rapportés par les courtiers canadiens et sont considérés de qualité acceptable. Les emprunts bancaires à court-terme proviennent d'une combinaison de données administratives étrangères et de données d'enquêtes et sont considérés médiocres. En moyenne, les données sur les emprunts du Canada sont considérés comme de qualité acceptable à bonne.

Dépôts

Les dépôts des engagements sont ceux principalement faits aux banques canadiennes. Il y a aussi de petits dépôts étrangers avec la Banque du Canada.

Les dépôts aux banques canadiennes sont composés de quatre catégories: les dollars canadiens, les autres devises, l'or et l'argent. Ils proviennent surtout de données administratives⁸ et sont fiables. Les dépôts à la Banque du Canada sont tirés de dossiers administratifs qui sont justes.

Autres passifs

Les autres passifs comprennent diverses séries dont on estime que la qualité générale varie selon les sources. Les séries principales comprennent les billets à vue de gouvernement du Canada, les comptes fournisseurs et les comptes à payer, y compris les intérêts à payer sur emprunts, et les paiements par versement.

Les données sur les billets à vue proviennent de données officielles et sont de bonne qualité. La série sur les comptes fournisseurs et à payer à court terme est considérée comme de qualité acceptable. Les données proviennent d'une enquête annuelle exhaustive, dont le taux de réponse a atteint 79% en 1995. Pour l'année la plus récente, les données font l'objet d'une projection à partir d'une enquête trimestrielle par sondage et sont par conséquent révisées lorsque des résultats de l'enquête annuelle exhaustive deviennent disponibles. Les séries sur les paiements par versements proviennent de la presse financière et de répondants connus qui sont enquêtés périodiquement; on considère que la qualité de ces données est médiocre.

8. *Gold and silver deposit liabilities are derived from a monthly survey.*

8. *Les dépôts en or et en argent sont obtenus à partir d'une enquête mensuelle.*

GUIDE TO TABLES: Where to Locate data in tables**GUIDE DES TABLEAUX: Où se retrouvent les données dans les tableaux**

BALANCE OF PAYMENTS/ BALANCE DES PAIEMENTS	All Countries/ Tous les pays	United States/ États-Unis	United Kingdom/ Royaume-Uni	Other than United States and United Kingdom/ Autres que les États-Unis et le Royaume-Uni				
				Other EU/ Autres UE	Japan/ Japon	Other OECD/ Autres OCDE	Other/ Autres	Total
Summary / Sommaire	Table number - Numéro de tableau							
Quarterly / trimestriel 1961 - 1997 1995 - 1997	1 A	53						
Annual / annuel 1961 - 1997 1973 - 1997 1992 - 1996 1994 - 1996	2 A	54	59	63	66	69	72	62
Current Account/ Compte courant								
Quarterly / trimestriel <i>Seasonally Adjusted / désaisonnalisé</i> 1961 - 1997 1995 - 1997	3 B							
<i>Not Seasonally Adjusted / non désaisonnalisé</i> 1961 - 1997 1992 - 1997	4	55						
Annual / annuel 1961 - 1997 1973 - 1997 1992 - 1996 1994 - 1996	5 B	56	60	64	67	70	73	
Financial Account/ Compte Financier								
Quarterly / trimestriel 1992 - 1997	22	57						
Annual / annuel 1992 - 1996	23	58	61	65	68	71	74	

CURRENT ACCOUNT/ COMPTE COURANT	Goods/Biens			Services		Investment Income/Revenus de placements			Transfers/ Transferts
	Type/ Catégorie	Geographical/ Géographique	Adjustments/ Ajustements	Type/ Catégorie	Geographical/ Géographique	Type/ Catégorie	Geographical/ Géographique	Interest Payments/ Paiements d'intérêt	Type/ Catégorie
Quarterly / trimestriel	Table number - Numéro de tableau								
<i>Seasonally Adjusted / désaisonnalisé</i> 1961 - 1997 1992 - 1997	6	8		12		15			20
<i>Not Seasonally Adjusted / non désaisonnalisé</i> 1992 - 1997			10					18	
Annual / annuel 1961 - 1997 1992 - 1996	7	9	11	13	14	16	17	19	21

GUIDE TO TABLES: Where to Locate data in tables (Concluded)**GUIDE DES TABLEAUX: Où se retrouvent les données dans les tableaux (fin)**

FINANCIAL ACCOUNT/ COMPTE FINANCIER Assets and Liabilities / Actif et Passif	Direct Investment/ Investissements directs				Portfolio Investment/ Investissements de portefeuille			Other Investment/ Autres investissements		
	Type/ Catégorie	Geogra- phical/ Géogra- phique	Industry/ Industrie	Acquisi- tions, Sales, Other/ Achats, ventes et autres	Bonds Geogra- phical/ Obliga- tions géogra- phiques	Stocks Geogra- phical/ Actions géogra- phiques	Money Market/ Marché monétaire	Loans under Repos/ Prêts avec clauses de rachats	Reserves / Réserves	Banks* and other/ Banques* et autres
Assets / Actif	Table number - Numéro de tableau									
Quarterly/trimestriel 1992 - 1997	24	26	28					33	34	36, 51 *
Annual / annuel 1992 - 1996	25	27	29	30	31	32		33	35	37, 52 *
Liabilities / Passif										
Quarterly/trimestriel 1992 - 1997	38	40	42					48		49, 51 *
Annual / annuel 1992 - 1996	39	41	43	44	45	46	47	48		50, 52 *

Table A. Balance of Payments, Not Seasonally Adjusted - Quarterly and Annual

No.	1995				1996				
	I	II	III	IV	I	II	III	IV	
CURRENT ACCOUNT									
millions of dollars									
Receipts									
1	Goods and Services:	73,207	76,607	74,157	76,877	75,596	81,909	81,576	80,371
2	Goods	65,761	67,679	62,791	68,707	67,744	72,154	69,249	71,420
3	Services	7,446	8,928	11,366	8,170	7,852	9,755	12,328	8,951
4	Investment income:	6,157	5,880	6,924	6,970	6,047	6,425	6,461	7,111
5	Direct investment	2,243	2,328	2,547	2,915	2,297	2,702	2,581	3,124
6	Portfolio investment	882	822	791	773	741	744	764	792
7	Other investment	3,033	2,730	3,586	3,283	3,010	2,978	3,116	3,195
8	Current Transfers	979	909	961	968	1,208	1,010	1,009	1,257
9	Current account receipts	80,343	83,396	82,042	84,815	82,852	89,344	89,047	88,739
Payments									
10	Goods and Services:	70,442	72,226	66,841	68,020	71,419	72,263	71,070	73,602
11	Goods	59,117	60,659	54,757	56,673	59,223	60,179	58,441	61,734
12	Services	11,325	11,568	12,084	11,347	12,196	12,084	12,629	11,868
13	Investment income:	13,733	15,139	14,131	13,651	13,255	13,706	13,667	13,122
14	Direct investment	3,041	4,311	3,613	3,121	2,846	3,508	3,254	2,881
15	Portfolio investment	7,335	7,492	7,504	7,547	7,284	7,212	7,227	7,134
16	Other investment	3,358	3,336	3,015	2,983	3,125	2,986	3,186	3,107
17	Current Transfers	1,217	834	980	989	1,247	950	987	1,038
18	Current account payments	85,392	88,199	81,952	82,659	85,921	86,920	85,724	87,762
Balances									
19	Goods and Services:	2,765	4,380	7,316	8,857	4,177	9,646	10,506	6,769
20	Goods	6,644	7,020	8,033	12,035	8,521	11,975	10,807	9,686
21	Services	-3,879	-2,640	-718	-3,177	-4,344	-2,329	-301	-2,917
22	Investment income:	-7,576	-9,259	-7,207	-6,680	-7,207	-7,282	-7,206	-6,010
23	Direct investment	-798	-1,983	-1,066	-206	-550	-805	-672	243
24	Portfolio investment	-6,453	-6,671	-6,713	-6,774	-6,543	-6,468	-6,463	-6,342
25	Other investments	-325	-605	572	300	-115	-8	-70	88
26	Current Transfers	-238	75	-19	-21	-38	60	22	218
27	Current account balance	-5,049	-4,804	90	2,156	-3,069	2,424	3,323	977
CAPITAL AND FINANCIAL ACCOUNT									
28	CAPITAL ACCOUNT	1,517	1,599	2,292	1,380	1,943	2,169	2,394	1,569
29	FINANCIAL ACCOUNT¹	-410	-4,201	-3,404	4,555	2,035	-9,508	-6,151	-1,379
Canadian assets, net flows									
30	Canadian direct investment abroad	-3,040	-3,268	-2,334	-6,654	-2,065	-1,375	-3,615	-4,538
31	Portfolio investment:	-3,062	539	-1,947	-2,723	-3,917	-1,718	-5,678	-7,138
32	Foreign bonds	-1,949	1,411	-503	44	418	1,217	-2,146	-1,368
33	Foreign stocks	-1,114	-872	-1,444	-2,767	-4,335	-2,936	-3,532	-5,770
34	Other investment:	-8,388	-5,622	-2,537	1,500	-2,974	-20,129	-2,913	-12,279
35	Loans	-1,973	-1,727	2,210	-1,974	1,602	-6,130	-1,859	1,854
36	Deposits	-2,971	-3,085	-3,015	1,909	-1,068	-5,912	884	-13,398
37	Official international reserves	-2,921	-255	-1,827	1,226	-2,515	-2,427	-1,067	-1,489
38	Other assets	-523	-555	95	340	-993	-5,660	-870	754
39	Total Canadian assets, net flows	-14,490	-8,352	-6,819	-7,876	-8,956	-23,223	-12,205	-23,955
Canadian liabilities, net flows									
40	Foreign direct investment in Canada	1,731	2,754	4,153	6,131	2,512	2,821	1,581	1,812
41	Portfolio investment:	5,501	5,977	11,043	1,044	8,970	2,885	1,294	6,883
42	Canadian bonds	3,483	9,169	12,317	4,091	965	5,834	1,673	10,603
43	Canadian stocks	-1,554	-1,235	-1,134	-320	1,678	4,457	176	1,967
44	Canadian money market	3,571	-1,957	-140	-2,727	6,327	-7,405	-555	-5,687
45	Other investment:	6,848	-4,580	-11,781	5,257	-491	8,009	3,180	13,881
46	Loans	-2,320	4,911	-2,068	1,481	1,992	5,735	4,858	-2,964
47	Deposits	9,173	-8,718	-10,037	3,578	-2,197	2,285	-594	17,014
48	Other liabilities	-6	-773	323	198	-286	-10	-1,084	-170
49	Total Canadian liabilities, net flows	14,080	4,151	3,415	12,431	10,991	13,715	6,054	22,576
50	TOTAL CAPITAL AND FINANCIAL ACCOUNT, NET FLOWS	1,107	-2,601	-1,112	5,936	3,979	-7,339	-3,757	190
51	STATISTICAL DISCREPANCY	3,942	7,405	1,022	-8,092	-910	4,915	434	-1,167

1 A minus sign denotes an outflow of capital resulting from an increase in claims on non-residents or a decrease in liabilities to non-residents.

Tableau A. Balance des paiements, non désaisonnalisé - trimestriel et annuel

1997				1994	1995	1996		N ^o
I	II	III	IV					
millions de dollars								
							COMPTE COURANT	
							Recettes	
81,486	87,062	85,283		260,479	300,847	319,452	Biens et services:	1
72,867	76,340	72,422		227,892	264,938	280,566	Biens	2
8,619	10,723	12,861		32,587	35,909	38,886	Services	3
6,830	7,287	7,055		20,462	25,932	26,045	Revenus de placements:	4
2,907	3,225	2,807		8,538	10,032	10,705	Investissements directs	5
825	853	849		3,203	3,268	3,041	Investissements de portefeuille	6
3,098	3,210	3,399		8,721	12,633	12,298	Autres investissements	7
1,758	896	1,049		3,576	3,817	4,484	Transferts courants	8
90,075	95,245	93,388		284,517	330,596	349,981	Recettes du compte courant	9
							Paiements	
77,882	84,042	81,996		252,996	277,529	288,355	Biens et services:	10
65,311	71,113	69,072		208,590	231,206	239,577	Biens	11
12,570	12,929	12,923		44,406	46,323	48,778	Services	12
14,441	14,988	15,309		47,674	56,654	53,749	Revenus de placements:	13
3,690	4,763	4,968		9,243	14,085	12,489	Investissements directs	14
6,990	7,210	7,282		27,787	29,878	28,857	Investissements de portefeuille	15
3,761	3,015	3,060		10,644	12,691	12,404	Autres investissements	16
1,244	1,031	973		4,071	4,019	4,222	Transferts courants	17
93,567	100,061	98,278		304,741	338,202	346,326	Paiements du compte courant	18
							Soldes	
3,605	3,020	3,287		7,483	23,318	31,098	Biens et services:	19
7,556	5,227	3,350		19,302	33,732	40,989	Biens	20
-3,952	-2,207	-63		-11,818	-10,414	-9,892	Services	21
-7,611	-7,701	-8,254		-27,212	-30,722	-27,705	Revenus de placements:	22
-783	-1,538	-2,161		-705	-4,053	-1,784	Investissements directs	23
-6,165	-6,358	-6,432		-24,585	-26,610	-25,815	Investissements de portefeuille	24
-663	195	339		-1,923	-59	-105	Autres investissements	25
514	-135	76		-495	-202	261	Transferts courants	26
-3,492	-4,815	-4,890		-20,224	-7,607	3,655	Solde du compte courant	27
							COMPTE CAPITAL ET FINANCIER	
1,970	1,923	1,571		10,244	6,789	8,076	COMPTE CAPITAL	28
3,268	38	10,779		8,365	-3,459	-15,002	COMPTE FINANCIER¹	29
							Actif du Canada, flux nets	
-6,214	-3,493	-3,825		-12,453	-15,296	-11,593	Investissements directs canadiens à l'étranger	30
-4,109	-244	-2,985		-8,836	-7,194	-18,451	Investissements de portefeuille:	31
-1,258	91	-3,589		503	-997	-1,878	Obligations étrangères	32
-2,851	-335	603		-9,339	-6,197	-16,573	Actions étrangères	33
-15,262	-7,738	9,086		-27,617	-15,046	-38,295	Autres investissements:	34
-7,584	-3,970	-2,830		-87	-3,464	-4,532	Prêts	35
-4,838	-4,740	7,974		-19,889	-7,162	-19,495	Dépôts	36
-1,619	564	1,522		489	-3,777	-7,498	Réserves internationales	37
-1,221	409	2,421		-8,130	-644	-6,769	Autres actifs	38
-25,585	-11,475	2,276		-48,907	-37,536	-68,339	Total de l'actif du Canada, flux nets	39
							Passif du Canada, flux nets	
2,161	1,634	4,951		11,551	14,769	8,726	Investissements directs étrangers au Canada	40
3,547	2,138	12,580		23,291	23,565	20,033	Investissements de portefeuille:	41
560	6,158	8,198		15,974	29,061	19,075	Obligations canadiennes	42
-819	682	3,844		6,412	-4,242	8,278	Actions canadiennes	43
3,805	-4,702	537		905	-1,254	-7,320	Effets du marché monétaire canadien	44
23,145	7,740	-9,028		22,429	-4,257	24,578	Autres investissements:	45
3,948	5,269	296		253	2,005	9,622	Emprunts	46
18,281	1,820	-9,025		20,994	-6,004	16,507	Dépôts	47
917	652	-300		1,183	-258	-1,551	Autres passifs	48
28,853	11,513	8,502		57,272	34,077	53,337	Total du passif du Canada, flux nets	49
5,237	1,961	12,349		18,608	3,329	-6,926	TOTAL DU COMPTE CAPITAL ET FINANCIER, FLUX NETS	50
-1,746	2,854	-7,460		1,616	4,277	3,272	DIVERGENCE STATISTIQUE	51

1 Un signe moins indique une sortie de capital, résultant d'un accroissement des créances envers les non-résidents ou d'une diminution des engagements envers les non-résidents.

Table B. Current Account, Seasonally Adjusted - Quarterly and Annual

No.	1995				1996				
	I	II	III	IV	I	II	III	IV	
millions of dollars									
Receipts									
Goods and Services:									
1	Goods	66,848	65,027	65,018	68,045	68,188	69,808	72,156	70,415
2	Services:	8,808	8,613	9,159	9,328	9,273	9,463	9,923	10,226
3	Travel	2,703	2,698	2,718	2,907	2,934	3,070	2,994	3,094
4	Transportation	1,754	1,782	1,821	1,876	1,928	1,979	1,990	2,002
5	Commercial services	4,100	3,906	4,392	4,315	4,185	4,183	4,710	4,894
6	Government services	251	227	227	230	226	232	229	236
7	Total	75,657	73,640	74,177	77,373	77,461	79,271	82,080	80,641
Investment income:									
8	Direct investment:	2,239	2,191	2,689	2,914	2,342	2,463	2,761	3,138
9	Interest	114	105	128	127	111	113	125	114
10	Profits	2,125	2,086	2,560	2,786	2,231	2,350	2,636	3,025
11	Portfolio investment:	872	825	796	774	733	748	769	792
12	Interest	284	270	252	243	227	230	246	264
13	Dividends	588	555	545	531	506	518	522	528
14	Other investment	3,114	3,044	3,192	3,283	3,076	3,304	2,768	3,150
15	Total	6,225	6,060	6,677	6,970	6,152	6,515	6,298	7,080
Current Transfers:									
16	Private	550	513	534	516	538	517	524	506
17	Official	430	398	450	425	664	500	514	720
18	Total	980	911	984	941	1,202	1,017	1,038	1,226
19	Total Receipts	82,861	80,611	81,839	85,284	84,815	86,804	89,416	88,947
Payments									
Goods and Services:									
20	Goods	58,603	58,065	56,708	57,830	58,381	58,119	60,613	62,464
21	Services:	11,156	11,277	11,841	12,049	11,897	11,872	12,399	12,610
22	Travel	3,398	3,467	3,475	3,629	3,790	3,672	3,813	3,846
23	Transportation	2,736	2,775	2,724	2,701	2,704	2,638	2,741	2,944
24	Commercial services	4,836	4,853	5,461	5,537	5,214	5,377	5,659	5,632
25	Government services	186	181	181	182	188	184	186	188
26	Total	69,759	69,343	68,549	69,879	70,277	69,990	73,012	75,075
Investment income:									
27	Direct investment:	3,084	3,924	3,766	3,311	2,885	3,035	3,392	3,176
28	Interest	394	394	395	397	394	390	388	388
29	Profits	2,690	3,530	3,371	2,914	2,492	2,645	3,004	2,789
30	Portfolio investment:	7,331	7,486	7,507	7,554	7,279	7,207	7,230	7,141
31	Interest	7,064	7,216	7,218	7,254	6,992	6,925	6,943	6,822
32	Dividends	267	270	289	301	287	281	286	319
33	Other investment	3,358	3,336	3,015	2,983	3,125	2,986	3,186	3,107
34	Total	13,773	14,745	14,288	13,849	13,289	13,227	13,809	13,424
Current Transfers:									
35	Private	420	414	416	435	429	438	434	445
36	Official	705	474	600	554	717	580	589	590
37	Total	1,125	888	1,016	989	1,146	1,017	1,023	1,035
38	Total payments	84,657	84,976	83,852	84,717	84,713	84,235	87,844	89,534
Balances									
Goods and Services:									
39	Goods	8,246	6,961	8,310	10,214	9,807	11,689	11,543	7,950
40	Services:	-2,348	-2,664	-2,682	-2,721	-2,624	-2,408	-2,475	-2,384
41	Travel	-695	-770	-757	-723	-856	-602	-819	-752
42	Transportation	-982	-993	-902	-825	-776	-659	-751	-942
43	Commercial services	-735	-947	-1,069	-1,222	-1,029	-1,195	-949	-738
44	Government services	65	46	47	49	37	48	43	48
45	Total	5,898	4,298	5,628	7,494	7,183	9,281	9,067	5,566
Investment income:									
46	Direct investment:	-845	-1,733	-1,077	-397	-543	-571	-631	-38
47	Interest	-280	-289	-267	-269	-283	-277	-263	-274
48	Profits	-565	-1,444	-811	-128	-260	-294	-368	236
49	Portfolio investment:	-6,459	-6,660	-6,711	-6,781	-6,546	-6,459	-6,461	-6,350
50	Interest	-6,780	-6,946	-6,967	-7,011	-6,765	-6,695	-6,697	-6,559
51	Dividends	321	286	256	230	219	236	236	209
52	Other investment	-244	-292	178	300	-48	318	-418	43
53	Total	-7,548	-8,686	-7,610	-6,878	-7,137	-6,712	-7,511	-6,345
Current Transfers:									
54	Private	130	99	119	80	109	80	90	61
55	Official	-276	-76	-150	-129	-53	-80	-75	130
56	Total	-145	23	-32	-48	56	-	15	191
57	Current Account	-1,795	-4,365	-2,014	567	102	2,569	1,572	-587

Tableau B. Compte courant, désaisonnalisé - trimestriel et annuel

1997				1994	1995	1996		N°
I	II	III	IV					
millions de dollars								
Recettes								
Biens et services:								
74,158	73,747	75,298		227,892	264,938	280,566	Biens	1
10,144	10,457	10,451		32,587	35,909	38,886	Services:	2
3,074	3,114	3,030		9,703	11,026	12,092	Voyages	3
2,108	2,060	2,037		6,616	7,234	7,900	Transports	4
4,726	5,047	5,152		15,275	16,713	17,971	Services commerciaux	5
236	236	232		994	936	923	Services gouvernementaux	6
84,302	84,203	85,750		260,479	300,847	319,452	Total	7
Revenus de placements:								
2,901	3,110	3,077		8,538	10,032	10,705	Investissements directs:	8
93	92	95		361	475	462	Intérêts	9
2,807	3,018	2,981		8,177	9,558	10,242	Bénéfices	10
816	856	854		3,203	3,268	3,041	Investissements de portefeuille:	11
296	316	330		1,081	1,049	968	Intérêts	12
520	540	524		2,121	2,219	2,074	Dividendes	13
3,220	3,366	3,221		8,721	12,633	12,298	Autres investissements	14
6,936	7,331	7,151		20,462	25,932	26,045	Total	15
Transferts courants:								
539	510	535		1,878	2,113	2,086	Privé	16
1,213	390	567		1,698	1,703	2,398	Officiel	17
1,752	900	1,102		3,576	3,817	4,484	Total	18
92,990	92,434	94,003		284,517	330,596	349,981	Total des recettes	19
Paiements								
Biens et services:								
65,905	67,935	71,618		208,590	231,206	239,577	Biens	20
12,398	12,675	12,639		44,406	46,323	48,778	Services:	21
3,853	3,884	3,825		13,679	13,970	15,122	Voyages	22
2,922	2,991	3,056		10,530	10,936	11,027	Transports	23
5,434	5,610	5,570		19,461	20,687	21,882	Services commerciaux	24
189	189	189		735	730	747	Services gouvernementaux	25
78,303	80,610	84,257		252,996	277,529	288,355	Total	26
Revenus de placements:								
3,743	4,387	4,768		9,243	14,085	12,489	Investissements directs:	27
380	380	379		1,431	1,580	1,560	Intérêts	28
3,363	4,007	4,389		7,812	12,505	10,929	Bénéfices	29
6,984	7,209	7,281		27,787	29,878	28,857	Investissements de portefeuille:	30
6,691	6,908	6,963		26,822	28,752	27,684	Intérêts	31
293	301	318		966	1,126	1,173	Dividendes	32
3,761	3,015	3,060		10,644	12,691	12,404	Autres investissements	33
14,489	14,611	15,110		47,674	56,654	53,749	Total	34
Transferts courants:								
447	488	450		1,623	1,685	1,746	Privé	35
701	606	561		2,449	2,334	2,477	Officiel	36
1,148	1,094	1,011		4,071	4,019	4,222	Total	37
93,940	96,315	100,379		304,741	338,202	346,326	Total des paiements	38
Soldes								
Biens et services:								
8,254	5,812	3,680		19,302	33,732	40,989	Biens	39
-2,254	-2,218	-2,188		-11,818	-10,414	-9,892	Services:	40
-780	-771	-796		-3,977	-2,944	-3,029	Voyages	41
-814	-931	-1,018		-3,914	-3,702	-3,128	Transports	42
-707	-564	-418		-4,186	-3,974	-3,911	Services commerciaux	43
47	47	43		258	206	176	Services gouvernementaux	44
5,999	3,593	1,492		7,483	23,318	31,098	Total	45
Revenus de placements:								
-843	-1,277	-1,692		-705	-4,053	-1,784	Investissements directs:	46
-287	-287	-284		-1,070	-1,106	-1,097	Intérêts	47
-556	-990	-1,408		365	-2,947	-687	Bénéfices	48
-6,168	-6,354	-6,427		-24,585	-26,610	-25,815	Investissements de portefeuille:	49
-6,395	-6,592	-6,633		-25,740	-27,703	-26,716	Intérêts	50
227	238	206		1,156	1,093	900	Dividendes	51
-542	351	161		-1,923	-59	-105	Autres investissements	52
-7,553	-7,280	-7,958		-27,212	-30,722	-27,705	Total	53
Transferts courants:								
91	22	85		255	429	340	Privé	54
512	-216	6		-750	-631	-78	Officiel	55
604	-195	91		-495	-202	262	Total	56
-950	-3,881	-6,376		-20,224	-7,607	3,655	Compte courant	57

Table 1
Balance of Payments, All Countries, Not Seasonally Adjusted - Quarterly

Tableau 1
Balance des paiements, tous les pays, non désaisonné - trimestriel

Quarter Trimestre	Current Account			Capital and Financial Accounts - Comptes capital et financier						Statistical Discrepancy	
	Compte courant			Capital Account - Compte capital			Financial Account - Compte financier				Total
	Receipts	Payments	Balance	Inflows	Outflows	Net	Assets	Liabilities	Net	Divergence statistique	
	Recettes	Paiements	Solde	Entrées	Sorties	Net	Actif	Passif	Net		
D No.	59000	59016	59032	58834	58835	59049	59051	59061	59050	59048	59071
millions of dollars - millions de dollars											
1961 I	1,615	1,994	-379	19	-35	-16	26	433	460	444	-65
II	1,909	2,244	-335	28	-45	-17	-52	294	243	225	109
III	2,158	2,239	-81	31	-49	-19	-133	182	49	31	50
IV	2,103	2,421	-318	26	-47	-21	-97	331	234	213	105
1962 I	1,808	2,225	-416	20	-34	-14	303	185	488	474	-58
II	2,147	2,592	-445	31	-40	-9	-178	693	516	507	-62
III	2,299	2,414	-115	42	-49	-7	-444	458	14	7	108
IV	2,259	2,433	-174	31	-52	-21	-123	434	311	290	-116
1963 I	1,942	2,231	-290	27	-39	-12	-209	419	210	198	92
II	2,310	2,610	-301	38	-44	-6	-238	364	126	120	181
III	2,510	2,597	-87	48	-50	-3	-95	306	212	209	-122
IV	2,580	2,810	-230	38	-52	-14	-83	399	316	302	-72
1964 I	2,240	2,553	-313	32	-40	-8	85	293	378	370	-57
II	2,799	3,001	-202	43	-47	-4	-172	315	143	139	63
III	3,021	2,826	195	50	-58	-8	-558	376	-182	-190	-5
IV	2,834	3,004	-169	43	-56	-13	-714	747	32	20	149
1965 I	2,384	2,933	-549	42	-43	-1	410	312	722	721	-172
II	2,871	3,414	-544	57	-49	8	297	315	612	620	-76
III	3,208	3,349	-141	65	-61	4	-619	814	195	199	-58
IV	3,166	3,719	-553	52	-58	-6	-29	499	470	465	88
1966 I	2,868	3,369	-500	44	-36	8	215	315	531	539	-38
II	3,372	3,920	-548	72	-44	28	47	391	438	466	83
III	3,763	3,810	-47	86	-60	26	-237	412	175	201	-154
IV	3,580	4,187	-607	67	-58	9	-503	1,181	678	687	-80
1967 I	3,292	3,793	-500	59	-42	17	312	508	820	837	-336
II	3,965	4,464	-499	93	-47	46	-277	608	331	377	122
III	3,997	4,051	-54	104	-65	39	-462	524	62	102	-48
IV	3,916	4,244	-328	73	-59	14	-769	1,279	510	524	-196
1968 I	3,746	4,174	-427	56	-48	8	190	822	1,012	1,019	-592
II	4,455	4,702	-247	99	-53	46	-959	1,194	235	281	-34
III	4,541	4,486	56	131	-56	75	-547	827	280	355	-411
IV	4,620	5,060	-440	85	-52	33	-726	845	119	152	288
1969 I	4,336	4,919	-583	63	-43	20	-1,044	1,893	848	868	-285
II	4,979	5,721	-742	101	-48	53	-952	1,395	443	496	246
III	4,905	5,237	-332	110	-60	50	-1,049	1,390	341	391	-58
IV	5,153	5,589	-437	92	-53	39	-674	1,177	503	542	-105
1970 I	5,025	5,241	-216	73	-40	33	-518	849	331	364	-148
II	5,982	5,962	21	102	-47	55	-1,629	1,241	-388	-333	313
III	5,750	5,478	272	123	-61	62	-1,069	911	-158	-97	-176
IV	5,678	5,261	417	92	-51	41	-1,232	943	-288	-247	-170
1971 I	5,116	5,336	-220	89	-39	51	-43	678	635	685	-465
II	5,992	6,236	-244	106	-46	60	-327	606	278	339	-95
III	6,004	6,089	-86	134	-56	78	-326	1,023	698	775	-689
IV	6,056	6,552	-496	103	-44	59	-1,192	1,686	494	553	-57
1972 I	5,447	6,280	-834	85	-37	48	-216	1,524	1,308	1,356	-523
II	6,667	7,276	-610	121	-40	81	-1,016	1,755	739	820	-210
III	6,154	6,726	-572	126	-48	79	-873	1,320	447	525	46
IV	7,160	7,530	-370	111	-38	73	-111	1,171	1,060	1,133	-762
1973 I	7,191	8,022	-832	72	-43	29	-785	1,721	936	965	-133
II	8,503	8,939	-437	115	-40	75	-1,750	2,025	275	350	87
III	8,018	8,379	-361	173	-50	123	-1,050	1,484	435	558	-197
IV	9,288	9,714	-426	162	-43	118	-2,403	3,217	814	932	-506

Table 1
Balance of Payments, All Countries, Not Seasonally Adjusted - Quarterly (Continued)

Tableau 1
Balance des paiements, tous les pays, non désaisonné - trimestriel (suite)

Quarter Trimestre	Current Account			Capital and Financial Accounts - Comptes capital et financier						Statistical Discrepancy	
	Compte courant			Capital Account - Compte capital			Financial Account - Compte financier				Total
	Receipts Recettes	Payments Paiements	Balance Solde	Inflows Entrées	Outflows Sorties	Net	Assets Actif	Liabilities Passif	Net	Divergence statistique	
D No.	59000	59016	59032	58834	58835	59049	59051	59061	59050	59048	59071
millions of dollars - millions de dollars											
1974 I	9,085	10,325	-1,240	113	-37	76	-790	1,887	1,097	1,173	67
II	10,881	11,810	-928	191	-39	152	-749	1,648	899	1,051	-123
III	10,810	11,588	-778	235	-45	191	-478	1,642	1,164	1,355	-577
IV	11,322	12,851	-1,529	162	-43	119	-1,192	2,840	1,648	1,767	-238
1975 I	9,596	12,253	-2,656	131	-39	92	-131	2,339	2,208	2,300	356
II	11,308	13,435	-2,126	172	-40	132	-541	2,598	2,056	2,189	-62
III	10,691	12,318	-1,626	206	-48	158	-1,352	2,831	1,479	1,637	-10
IV	11,442	13,352	-1,910	156	-43	112	70	2,587	2,657	2,769	-859
1976 I	10,746	13,434	-2,688	163	-40	123	-2,713	5,322	2,608	2,731	-43
II	12,631	14,631	-2,000	192	-67	125	-1,028	3,903	2,876	3,001	-1,001
III	12,211	13,310	-1,099	194	-51	143	-2,225	3,060	836	978	121
IV	12,478	14,235	-1,757	178	-46	132	-337	4,026	3,689	3,821	-2,063
1977 I	12,596	15,042	-2,446	137	-47	90	-1,713	3,628	1,915	2,005	441
II	14,589	16,694	-2,105	172	-54	119	-160	3,079	2,919	3,038	-933
III	13,986	15,291	-1,305	242	-72	170	-1,862	2,961	1,099	1,269	36
IV	14,887	16,438	-1,550	140	-63	77	-621	3,173	2,552	2,628	-1,078
1978 I	14,722	17,107	-2,384	131	-289	-158	-1,474	4,485	3,011	2,853	-468
II	17,178	19,635	-2,457	154	-63	91	-2,803	6,806	4,002	4,093	-1,636
III	16,623	18,216	-1,593	201	-68	133	-862	3,412	2,549	2,682	-1,090
IV	18,349	21,265	-2,916	130	-63	67	-4,881	6,901	2,019	2,086	829
1979 I	19,243	22,632	-3,389	125	-54	71	-3,626	7,624	3,997	4,068	-679
II	20,983	23,741	-2,758	172	-64	108	-1,820	3,847	2,027	2,135	623
III	21,346	22,977	-1,631	277	-72	205	-4,108	5,455	1,347	1,551	80
IV	23,346	25,400	-2,054	225	-65	160	-2,510	5,772	3,262	3,422	-1,368
1980 I	23,277	25,883	-2,606	133	-34	99	-6,073	7,811	1,738	1,837	769
II	24,229	26,996	-2,767	166	-37	129	-4,651	6,391	1,740	1,869	898
III	24,396	24,884	-487	184	-43	141	-4,098	5,496	1,398	1,539	-1,052
IV	26,517	27,777	-1,260	163	-36	127	-6,589	8,196	1,608	1,734	-474
1981 I	24,729	29,352	-4,623	167	-34	132	-2,210	8,907	6,698	6,830	-2,207
II	28,941	33,066	-4,125	201	-39	162	-7,360	13,035	5,675	5,837	-1,712
III	27,002	30,689	-3,687	222	-48	174	-5,792	8,832	3,040	3,214	473
IV	28,261	30,820	-2,559	200	-36	164	-7,097	10,475	3,378	3,543	-983
1982 I	26,543	28,001	-1,458	393	-38	355	-1,460	5,804	4,344	4,699	-3,241
II	29,895	29,080	814	489	-43	446	-4,928	3,797	-1,131	-685	-129
III	28,893	26,884	2,009	473	-54	419	-749	-455	-1,204	-785	-1,224
IV	27,031	26,095	936	382	-43	338	-2,519	-1,076	-3,595	-3,257	2,321
1983 I	25,583	26,933	-1,350	341	-42	300	-2,921	3,080	159	459	891
II	29,844	29,823	21	394	-46	348	-3,817	5,631	1,814	2,162	-2,183
III	28,750	29,851	-1,100	442	-60	382	-1,377	4,168	2,791	3,173	-2,073
IV	31,231	31,934	-703	351	-44	307	-1,858	2,262	404	712	-9
1984 I	32,271	34,597	-2,326	309	-42	266	-5,759	8,626	2,868	3,134	-808
II	37,189	37,856	-667	424	-46	379	-5,646	7,420	1,774	2,153	-1,486
III	36,676	36,901	-224	494	-59	435	-60	2,935	2,875	3,310	-3,086
IV	37,299	35,755	1,544	340	-46	293	-1,169	1,247	77	371	-1,915
1985 I	36,086	37,396	-1,311	368	-69	298	-7,098	9,618	2,520	2,818	-1,508
II	39,349	41,285	-1,936	446	-75	371	3,697	-1,406	2,291	2,662	-726
III	36,903	39,821	-2,918	542	-87	455	-2,179	4,656	2,477	2,932	-14
IV	39,001	40,665	-1,664	404	-73	330	-1,771	6,687	4,916	5,247	-3,583
1986 I	36,767	41,532	-4,765	391	-80	311	-11,271	15,366	4,095	4,406	360
II	40,016	44,383	-4,367	515	-80	435	-106	2,891	2,785	3,220	1,147
III	38,575	42,369	-3,794	638	-93	544	-713	5,324	4,611	5,155	-1,361
IV	39,964	42,552	-2,587	610	-78	531	-8,062	12,165	4,103	4,635	-2,048

Table 1
Balance of Payments, All Countries, Not Seasonally Adjusted - Quarterly (Concluded)

Tableau 1
Balance des paiements, tous les pays, non désaisonnalisé - trimestriel (fin)

Quarter Trimestre	Current Account			Capital and Financial Accounts - Comptes capital et financier						Statistical Discrepancy	
	Compte courant			Capital Account - Compte capital			Financial Account - Compte financier				Total
	Receipts	Payments	Balance	Inflows	Outflows	Net	Assets	Liabilities	Net	Divergence statistique	
	Recettes	Paiements	Solde	Entrées	Sorties		Actif	Passif			
D No.	59000	59016	59032	58834	58835	59049	59051	59061	59050	59048	59071
millions of dollars - millions de dollars											
1987 I	37,979	42,859	-4,880	879	-74	805	-5,964	9,943	3,978	4,783	97
II	41,526	45,727	-4,202	1,091	-81	1,010	-234	3,138	2,903	3,914	288
III	40,263	44,057	-3,794	1,194	-111	1,084	-4,559	8,604	4,045	5,128	-1,334
IV	42,968	47,898	-4,930	913	-95	818	-6,958	13,184	6,226	7,044	-2,114
1988 I	43,881	50,495	-6,614	1,055	-93	961	-2,902	5,986	3,084	4,045	2,569
II	46,357	50,880	-4,523	1,337	-94	1,242	-6,988	8,388	1,400	2,643	1,880
III	43,983	48,490	-4,506	1,699	-211	1,488	-294	7,509	7,215	8,704	-4,197
IV	47,570	50,255	-2,685	1,220	-93	1,128	-7,418	8,716	1,298	2,426	259
1989 I	46,025	53,164	-7,139	1,350	-104	1,246	-9,030	14,920	5,890	7,136	3
II	48,201	56,292	-8,090	1,408	-93	1,315	4,248	2,634	6,882	8,197	-106
III	44,980	50,726	-5,747	1,933	-247	1,686	-8,015	10,263	2,248	3,935	1,812
IV	47,074	51,909	-4,835	1,342	-109	1,233	-6,949	14,065	7,117	8,350	-3,515
1990 I	46,074	55,709	-9,634	1,569	-750	818	2,403	6,040	8,443	9,261	373
II	51,482	56,520	-5,038	1,895	-84	1,811	-4,146	12,706	8,560	10,371	-5,333
III	48,562	52,535	-3,973	2,415	-106	2,309	-11,822	12,534	712	3,021	953
IV	48,854	53,344	-4,490	1,350	-85	1,265	-6,134	7,384	1,249	2,515	1,975
1991 I	44,110	52,355	-8,244	1,546	-91	1,455	807	8,020	8,827	10,282	-2,037
II	48,740	54,774	-6,033	1,606	-99	1,507	-5,008	4,775	-233	1,273	4,760
III	47,507	53,917	-6,410	2,052	-128	1,923	-8,445	12,041	3,596	5,519	891
IV	48,361	53,303	-4,941	1,747	-222	1,525	-2,482	9,675	7,192	8,717	-3,776
1992 I	47,194	56,810	-9,615	1,809	-130	1,679	587	5,966	6,553	8,233	1,383
II	52,945	59,223	-6,278	2,420	-72	2,348	-10,720	13,483	2,763	5,111	1,167
III	51,077	56,942	-5,865	2,916	-160	2,755	-5,710	5,249	-460	2,295	3,571
IV	54,239	57,840	-3,601	1,868	-77	1,791	1,432	3,028	4,460	6,251	-2,650
1993 I	54,670	62,870	-8,200	2,383	-352	2,031	-8,924	19,723	10,799	12,830	-4,630
II	61,096	67,785	-6,689	2,887	-80	2,807	432	7,700	8,132	10,939	-4,250
III	58,462	65,520	-7,058	3,767	-154	3,613	-13,155	13,218	63	3,676	3,382
IV	61,788	68,039	-6,250	2,460	-207	2,252	-5,628	10,672	5,044	7,296	-1,046
1994 I	61,802	70,026	-8,224	2,698	-118	2,579	-12,146	17,850	5,704	8,283	-59
II	71,919	78,881	-6,961	2,882	-183	2,699	-17,273	21,406	4,133	6,833	129
III	72,959	75,996	-3,037	3,356	-128	3,228	-14,442	5,914	-8,527	-5,299	8,336
IV	77,837	79,839	-2,002	1,822	-85	1,736	-5,047	12,101	7,055	8,791	-6,789
1995 I	80,343	85,392	-5,049	1,707	-189	1,517	-14,490	14,080	-410	1,107	3,942
II	83,396	88,199	-4,804	1,930	-331	1,599	-8,352	4,151	-4,201	-2,601	7,405
III	82,042	81,952	90	2,423	-131	2,292	-6,819	3,415	-3,404	-1,112	1,022
IV	84,815	82,659	2,156	1,707	-326	1,380	-7,876	12,431	4,555	5,936	-8,092
1996 I	82,852	85,921	-3,069	2,082	-139	1,943	-8,956	10,991	2,035	3,979	-910
II	89,344	86,920	2,424	2,275	-106	2,169	-23,223	13,715	-9,508	-7,339	4,915
III	89,047	85,724	3,323	2,590	-196	2,394	-12,205	6,054	-6,151	-3,757	434
IV	88,739	87,762	977	1,700	-131	1,569	-23,955	22,576	-1,379	190	-1,167
1997 I	90,075	93,567	-3,492	2,015	-45	1,970	-25,585	28,853	3,268	5,237	-1,746
II	95,245	100,061	-4,815	2,006	-83	1,923	-11,475	11,513	38	1,961	2,854
III	93,388	98,278	-4,890	1,710	-139	1,571	2,276	8,502	10,779	12,349	-7,460

Table 2
Balance of Payments, All Countries - Annual

Tableau 2
Balance des paiements, tous les pays - annuel

Year Année	Current Account Compte courant			Capital and Financial Accounts - Comptes capital et financier						Statistical Discrepancy	
	Receipts Recettes	Payments Paiements	Balance Solde	Capital Account - Compte capital			Financial Account - Compte financier			Total	Divergence statistique
				Inflows Entrées	Outflows Sorties	Net	Assets Actif	Liabilities Passif	Net		
<i>D No.</i>	<i>58000</i>	<i>58016</i>	<i>58032</i>	<i>58814</i>	<i>58815</i>	<i>58049</i>	<i>58051</i>	<i>58061</i>	<i>58050</i>	<i>58048</i>	<i>58071</i>
millions of dollars - millions de dollars											
1961	7,784	8,898	-1,114	104	-176	-72	-255	1,241	986	914	200
1962	8,514	9,664	-1,151	124	-175	-51	-442	1,770	1,328	1,278	-127
1963	9,342	10,249	-907	151	-185	-34	-625	1,488	863	829	79
1964	10,895	11,384	-490	169	-201	-33	-1,359	1,731	372	339	151
1965	11,629	13,416	-1,787	216	-211	5	59	1,941	2,000	2,004	-218
1966	13,583	15,285	-1,702	268	-198	70	-478	2,300	1,822	1,892	-190
1967	15,171	16,552	-1,381	329	-213	116	-1,196	2,919	1,723	1,840	-459
1968	17,363	18,422	-1,058	370	-209	161	-2,042	3,688	1,646	1,807	-748
1969	19,372	21,467	-2,095	366	-204	162	-3,720	5,855	2,135	2,297	-202
1970	22,436	21,942	494	389	-199	190	-4,449	3,944	-504	-314	-180
1971	23,167	24,214	-1,046	432	-185	248	-1,888	3,993	2,105	2,352	-1,306
1972	25,428	27,813	-2,385	443	-162	281	-2,216	5,769	3,553	3,834	-1,449
1973	32,999	35,054	-2,055	521	-176	345	-5,988	8,448	2,460	2,805	-750
1974	42,098	46,573	-4,475	701	-163	538	-3,209	8,016	4,808	5,346	-871
1975	43,038	51,357	-8,319	665	-170	495	-1,954	10,354	8,400	8,895	-575
1976	48,067	55,611	-7,544	727	-204	522	-6,303	16,311	10,008	10,531	-2,987
1977	56,058	63,465	-7,407	690	-235	456	-4,356	12,841	8,485	8,941	-1,534
1978	66,872	76,222	-9,350	616	-484	132	-10,021	21,603	11,582	11,714	-2,365
1979	84,918	94,750	-9,832	799	-255	544	-12,064	22,697	10,633	11,177	-1,345
1980	98,419	105,540	-7,120	646	-150	496	-21,411	27,894	6,483	6,979	142
1981	108,933	123,927	-14,994	789	-157	632	-22,459	41,250	18,791	19,423	-4,429
1982	112,362	110,060	2,302	1,737	-179	1,559	-9,656	8,070	-1,586	-28	-2,274
1983	115,409	118,541	-3,132	1,529	-191	1,338	-9,973	15,141	5,168	6,506	-3,373
1984	143,435	145,109	-1,673	1,566	-194	1,373	-12,633	20,228	7,594	8,967	-7,294
1985	151,338	159,166	-7,828	1,759	-304	1,455	-7,352	19,556	12,204	13,659	-5,831
1986	155,323	170,836	-15,514	2,153	-331	1,822	-20,153	35,746	15,593	17,416	-1,902
1987	162,736	180,542	-17,806	4,078	-361	3,717	-17,716	34,868	17,152	20,869	-3,063
1988	181,791	200,120	-18,328	5,311	-491	4,820	-17,602	30,599	12,997	17,817	511
1989	186,279	212,091	-25,812	6,033	-552	5,481	-19,745	41,882	22,137	27,617	-1,806
1990	194,972	218,107	-23,135	7,229	-1,026	6,203	-19,699	38,664	18,965	25,167	-2,032
1991	188,719	214,348	-25,629	6,951	-541	6,410	-15,128	34,509	19,381	25,791	-162
1992	205,455	230,815	-25,360	9,013	-439	8,574	-14,411	27,727	13,316	21,890	3,470
1993	236,016	264,214	-28,198	11,498	-794	10,704	-27,274	51,312	24,038	34,742	-6,544
1994	284,517	304,741	-20,224	10,758	-514	10,244	-48,907	57,272	8,365	18,608	1,616
1995	330,596	338,202	-7,607	7,766	-977	6,789	-37,536	34,077	-3,459	3,329	4,277
1996	349,981	346,326	3,655	8,648	-572	8,076	-68,339	53,337	-15,002	-6,926	3,272

Table 3
Current Account, All Countries, Seasonally
Adjusted - Quarterly

Tableau 3
Compte courant, tous les pays, désaisonnalisé - trimestriel

Quarter Trimestre	Goods and Services Biens et Services				Investment Income ³ Revenus de placements ³	Current Transfers ⁴ Transferts courants ⁴	Total
	Goods Biens	Gold Available for Export ¹ Or disponible pour l'exportation ¹	Services ²	Total			
Receipts - Recettes							
<i>D No.</i>	<i>59802</i>	<i>59872</i>	<i>59803</i>	<i>59801</i>	<i>59809</i>	<i>59813</i>	<i>59800</i>
millions of dollars - millions de dollars							
1961 I	1,476	40	247	1,762	61	47	1,870
II	1,462	41	247	1,750	85	45	1,880
III	1,555	41	255	1,852	79	49	1,981
IV	1,619	40	260	1,919	91	44	2,054
1962 I	1,637	40	268	1,945	103	44	2,092
II	1,643	39	286	1,968	97	54	2,118
III	1,635	38	282	1,956	95	47	2,098
IV	1,727	37	287	2,052	104	50	2,206
1963 I	1,738	40	291	2,069	133	51	2,254
II	1,787	38	302	2,126	100	49	2,275
III	1,795	37	307	2,139	101	49	2,289
IV	1,998	40	320	2,358	112	53	2,524
1964 I	2,056	32	325	2,413	138	52	2,604
II	2,212	41	325	2,578	113	55	2,746
III	2,202	37	336	2,575	151	54	2,779
IV	2,137	35	356	2,528	176	61	2,766
1965 I	2,157	34	355	2,547	155	62	2,764
II	2,195	34	365	2,594	159	65	2,819
III	2,299	36	385	2,720	167	62	2,949
IV	2,458	34	380	2,871	157	69	3,097
1966 I	2,496	31	419	2,947	199	67	3,213
II	2,579	32	421	3,032	180	73	3,285
III	2,800	30	440	3,271	215	70	3,556
IV	2,806	33	449	3,288	158	84	3,530
1967 I	2,871	31	487	3,389	198	73	3,661
II	2,946	28	608	3,583	164	85	3,831
III	2,825	27	710	3,562	163	76	3,801
IV	3,042	25	520	3,588	205	85	3,878
1968 I	3,329	33	479	3,840	207	78	4,125
II	3,469	-	501	3,970	237	79	4,285
III	3,563	-	508	4,071	247	80	4,397
IV	3,751	-	484	4,235	245	75	4,555
1969 I	3,815	..	540	4,355	312	75	4,741
II	3,786	..	564	4,350	329	85	4,764
III	3,802	..	583	4,385	311	94	4,790
IV	4,074	..	590	4,663	335	79	5,077
1970 I	4,338	..	642	4,980	418	99	5,497
II	4,398	..	639	5,037	566	90	5,694
III	4,384	..	631	5,015	542	103	5,660
IV	4,351	..	665	5,016	479	90	5,586
1971 I	4,395	..	621	5,016	417	102	5,535
II	4,496	..	664	5,161	400	117	5,677
III	4,818	..	689	5,508	448	104	6,060
IV	4,641	..	697	5,338	440	117	5,896
1972 I	4,812	..	622	5,434	286	114	5,834
II	5,234	..	690	5,924	264	125	6,313
III	5,145	..	698	5,843	331	98	6,273
IV	5,763	..	745	6,508	377	123	7,008
1973 I	6,212	..	773	6,985	637	135	7,756
II	6,530	..	796	7,327	628	129	8,084
III	6,488	..	823	7,311	678	130	8,119
IV	7,272	..	843	8,115	779	145	9,039

Table 3
Current Account, All Countries, Seasonally
Adjusted - Quarterly (Continued)

Tableau 3
Compte courant, tous les pays, désaisonnalisé - trimestriel
(suite)

Quarter Trimestre	Goods and Services Biens et Services				Investment Income ³	Current Transfers ⁴	Total
	Goods Biens	Gold Available for Export ¹	Services ²	Total	Revenues de placements ³	Transferts courants ⁴	
		Or disponible pour l'exportation ¹					
Receipts - Recettes							
<i>D No.</i>	<i>59802</i>	<i>59872</i>	<i>59803</i>	<i>59801</i>	<i>59809</i>	<i>59813</i>	<i>59800</i>
millions of dollars - millions de dollars							
1974 I	7,735	..	992	8,726	935	135	9,797
II	8,225	..	989	9,214	954	163	10,331
III	8,813	..	1,023	9,836	962	172	10,970
IV	8,750	..	1,067	9,817	989	196	11,002
1975 I	8,315	..	1,075	9,389	887	155	10,431
II	8,572	..	1,067	9,639	836	188	10,663
III	8,662	..	1,106	9,767	893	185	10,845
IV	8,818	..	1,151	9,969	937	193	11,099
1976 I	9,156	..	1,241	10,397	850	181	11,428
II	9,825	..	1,206	11,031	748	202	11,981
III	10,172	..	1,263	11,435	777	194	12,406
IV	9,978	..	1,228	11,206	846	200	12,252
1977 I	10,806	..	1,262	12,069	981	204	13,253
II	11,296	..	1,364	12,661	962	224	13,847
III	11,555	..	1,334	12,889	1,167	218	14,274
IV	11,972	..	1,365	13,337	1,128	220	14,685
1978 I	12,685	..	1,449	14,133	1,118	228	15,480
II	13,364	..	1,522	14,886	1,163	246	16,295
III	13,905	..	1,585	15,490	1,294	212	16,996
IV	14,784	..	1,691	16,475	1,347	279	18,101
1979 I	15,783	..	1,757	17,540	2,241	285	20,066
II	15,830	..	1,889	17,719	2,112	293	20,124
III	17,353	..	1,933	19,285	2,072	346	21,703
IV	18,145	..	2,018	20,162	2,572	290	23,024
1980 I	19,506	..	2,109	21,615	2,157	417	24,189
II	18,948	..	2,152	21,100	1,967	403	23,471
III	19,539	..	2,210	21,749	2,555	350	24,654
IV	20,999	..	2,225	23,225	2,520	361	26,106
1981 I	21,034	..	2,444	23,478	2,147	367	25,992
II	22,019	..	2,528	24,547	2,864	381	27,793
III	21,454	..	2,560	24,014	2,950	479	27,443
IV	21,711	..	2,537	24,248	3,019	438	27,705
1982 I	21,184	..	2,422	23,607	3,754	445	27,806
II	21,951	..	2,511	24,462	3,610	472	28,543
III	22,825	..	2,527	25,352	3,592	445	29,389
IV	20,738	..	2,481	23,219	2,963	441	26,623
1983 I	21,510	..	2,384	23,894	2,438	391	26,723
II	22,883	..	2,728	25,611	2,399	410	28,420
III	23,335	..	2,829	26,164	2,691	421	29,276
IV	25,186	..	2,845	28,031	2,501	457	30,989
1984 I	26,915	..	2,958	29,873	3,039	378	33,289
II	28,587	..	2,968	31,556	3,481	420	35,457
III	30,392	..	3,009	33,401	3,974	467	37,841
IV	29,779	..	3,054	32,833	3,601	414	36,848
1985 I	30,067	..	3,171	33,238	3,576	441	37,255
II	30,759	..	3,288	34,047	3,150	431	37,628
III	30,690	..	3,388	34,078	3,462	414	37,954
IV	31,287	..	3,572	34,859	3,243	399	38,501
1986 I	31,052	..	3,799	34,851	2,709	674	38,234
II	30,676	..	4,087	34,763	2,814	540	38,117
III	31,520	..	4,437	35,957	2,764	514	39,234
IV	31,924	..	4,066	35,991	2,877	869	39,737

Table 3
Current Account, All Countries, Seasonally
Adjusted - Quarterly (Continued)

Tableau 3
Compte courant, tous les pays, désaisonnalisé - trimestriel
(suite)

Quarter Trimestre	Goods and Services Biens et Services				Investment Income ³ Revenus de placements ³	Current Transfers ⁴ Transferts courants ⁴	Total
	Goods Biens	Gold Available for Export ¹	Services ²	Total			
		Or disponible pour l'exportation ¹					
Receipts - Recettes							
<i>D No.</i>	<i>59802</i>	<i>59872</i>	<i>59803</i>	<i>59801</i>	<i>59809</i>	<i>59813</i>	<i>59800</i>
millions of dollars - millions de dollars							
1987 I	32,090	..	4,127	36,216	2,628	476	39,320
II	32,092	..	4,271	36,362	2,935	633	39,930
III	32,957	..	4,444	37,401	2,781	530	40,711
IV	34,346	..	4,497	38,843	3,359	572	42,774
1988 I	35,209	..	4,988	40,197	4,092	695	44,983
II	35,986	..	4,657	40,643	3,250	660	44,554
III	35,706	..	4,735	40,441	3,672	673	44,786
IV	36,633	..	4,887	41,520	5,248	701	47,469
1989 I	37,708	..	5,189	42,896	4,012	843	47,750
II	36,420	..	5,133	41,552	4,046	601	46,199
III	36,076	..	5,188	41,265	3,675	624	45,563
IV	36,760	..	5,267	42,027	4,170	571	46,767
1990 I	37,403	..	5,353	42,756	4,114	775	47,644
II	38,116	..	5,740	43,856	4,556	847	49,259
III	38,598	..	5,599	44,197	4,352	697	49,246
IV	37,939	..	5,690	43,629	4,559	635	48,823
1991 I	35,865	..	5,722	41,587	3,929	708	46,225
II	36,715	..	5,636	42,351	3,373	671	46,395
III	37,804	..	5,840	43,644	3,559	790	47,993
IV	37,286	..	6,126	43,412	3,959	735	48,106
1992 I	38,620	..	5,896	44,517	3,569	908	48,994
II	40,095	..	6,260	46,355	3,568	727	50,651
III	41,235	..	6,298	47,533	3,319	678	51,529
IV	43,513	..	6,667	50,181	3,314	787	54,282
1993 I	45,379	..	6,869	52,249	3,578	861	56,687
II	47,145	..	7,024	54,168	3,542	798	58,508
III	47,838	..	7,280	55,118	3,163	814	59,096
IV	50,021	..	7,330	57,351	3,509	866	61,726
1994 I	50,374	..	7,953	58,326	4,335	945	63,605
II	55,140	..	8,464	63,604	4,707	908	69,219
III	59,437	..	7,868	67,305	5,445	864	73,615
IV	62,941	..	8,303	71,244	5,975	858	78,077
1995 I	66,848	..	8,808	75,657	6,225	980	82,861
II	65,027	..	8,613	73,640	6,060	911	80,611
III	65,018	..	9,159	74,177	6,677	984	81,839
IV	68,045	..	9,328	77,373	6,970	941	85,284
1996 I	68,188	..	9,273	77,461	6,152	1,202	84,815
II	69,808	..	9,463	79,271	6,515	1,017	86,804
III	72,156	..	9,923	82,080	6,298	1,038	89,416
IV	70,415	..	10,226	80,641	7,080	1,226	88,947
1997 I	74,158	..	10,144	84,302	6,936	1,752	92,990
II	73,747	..	10,457	84,203	7,331	900	92,434
III	75,298	..	10,451	85,750	7,151	1,102	94,003

Table 3
Current Account, All Countries, Seasonally
Adjusted - Quarterly (Continued)

Tableau 3
Compte courant, tous les pays, désaisonnalisé - trimestriel
(suite)

Quarter Trimestre	Goods and Services Biens et Services				Investment Income ³ Revenus de placements ³	Current Transfers ⁴ Transferts courants ⁴	Total
	Goods Biens	Gold Available for Export ¹ Or disponible pour l'exportation ¹	Services ²	Total			
Payments - Paiements							
millions of dollars - millions de dollars							
1961 I	1,446	..	358	1,804	302	51	2,156
II	1,447	..	361	1,808	303	44	2,155
III	1,486	..	384	1,871	297	52	2,219
IV	1,603	..	407	2,009	303	55	2,367
1962 I	1,658	..	379	2,037	325	45	2,407
II	1,625	..	399	2,024	416	55	2,496
III	1,635	..	376	2,012	346	39	2,396
IV	1,572	..	373	1,945	373	47	2,365
1963 I	1,603	..	369	1,973	385	58	2,416
II	1,650	..	382	2,032	421	61	2,514
III	1,748	..	397	2,146	390	56	2,591
IV	1,805	..	403	2,208	456	63	2,728
1964 I	1,893	..	429	2,323	393	57	2,772
II	1,978	..	421	2,400	421	60	2,880
III	1,918	..	433	2,351	409	62	2,822
IV	1,955	..	458	2,413	432	64	2,910
1965 I	2,101	..	449	2,550	554	75	3,180
II	2,146	..	472	2,618	592	71	3,281
III	2,239	..	482	2,721	554	77	3,353
IV	2,431	..	491	2,922	611	70	3,603
1966 I	2,483	..	500	2,983	558	88	3,629
II	2,533	..	525	3,058	599	71	3,729
III	2,624	..	551	3,175	557	132	3,864
IV	2,750	..	556	3,306	674	84	4,064
1967 I	2,751	..	570	3,321	636	110	4,066
II	2,800	..	582	3,382	682	162	4,226
III	2,797	..	577	3,374	673	72	4,119
IV	2,732	..	604	3,336	720	84	4,140
1968 I	3,085	..	609	3,694	690	72	4,456
II	2,988	..	607	3,595	741	97	4,434
III	3,090	..	647	3,737	711	100	4,547
IV	3,479	..	683	4,163	739	84	4,985
1969 I	3,602	..	733	4,335	801	88	5,224
II	3,562	..	822	4,383	876	121	5,380
III	3,585	..	787	4,373	833	106	5,311
IV	3,784	..	780	4,564	885	102	5,551
1970 I	3,647	..	850	4,497	943	107	5,547
II	3,671	..	876	4,547	929	120	5,596
III	3,600	..	871	4,472	934	146	5,551
IV	3,381	..	849	4,230	892	126	5,248
1971 I	3,570	..	798	4,368	1,023	114	5,505
II	3,867	..	884	4,751	1,072	108	5,930
III	4,129	..	958	5,088	1,070	136	6,293
IV	4,211	..	988	5,199	1,135	152	6,485
1972 I	4,368	..	903	5,271	1,075	122	6,468
II	4,634	..	944	5,578	1,155	135	6,868
III	4,791	..	987	5,779	1,082	154	7,015
IV	5,048	..	1,049	6,097	1,200	166	7,462
1973 I	5,425	..	1,091	6,516	1,536	149	8,201
II	5,637	..	1,091	6,728	1,626	145	8,499
III	5,860	..	1,151	7,011	1,614	175	8,800
IV	6,436	..	1,247	7,683	1,701	171	9,555

Table 3
Current Account, All Countries, Seasonally
Adjusted - Quarterly (Continued)

Tableau 3
Compte courant, tous les pays, désaisonnalisé - trimestriel
(suite)

Quarter Trimestre	Goods and Services Biens et Services				Investment Income ³ Revenus de placements ³	Current Transfers ⁴ Transferts courants ⁴	Total
	Goods Biens	Gold Available for Export ¹ Or disponible pour l'exportation ¹	Services ²	Total			
D No.	59818	..	59819	59817	59825	59829	59816
millions of dollars - millions de dollars							
1974 I	6,995	..	1,352	8,347	1,999	183	10,529
II	7,622	..	1,361	8,983	2,117	174	11,274
III	8,401	..	1,409	9,810	2,095	202	12,107
IV	8,786	..	1,485	10,271	2,186	207	12,664
1975 I	8,664	..	1,664	10,328	2,006	227	12,560
II	8,651	..	1,675	10,326	2,100	233	12,659
III	8,740	..	1,747	10,487	2,183	242	12,912
IV	8,905	..	1,830	10,735	2,213	278	13,226
1976 I	9,229	..	1,911	11,140	2,130	202	13,472
II	9,458	..	1,996	11,455	2,254	259	13,968
III	9,386	..	1,987	11,373	2,323	245	13,941
IV	9,535	..	2,075	11,609	2,370	250	14,230
1977 I	10,143	..	2,139	12,282	2,583	281	15,146
II	10,721	..	2,182	12,904	2,723	290	15,916
III	10,769	..	2,297	13,066	2,739	246	16,052
IV	10,886	..	2,309	13,195	2,876	280	16,351
1978 I	11,196	..	2,341	13,536	3,438	358	17,332
II	12,147	..	2,514	14,661	3,648	279	18,588
III	12,667	..	2,573	15,240	3,631	336	19,207
IV	14,095	..	2,681	16,776	3,983	335	21,094
1979 I	14,870	..	2,617	17,487	4,816	340	22,644
II	14,815	..	2,624	17,439	4,975	300	22,714
III	16,018	..	2,706	18,724	5,098	392	24,214
IV	16,816	..	2,865	19,681	5,088	410	25,178
1980 I	17,181	..	3,001	20,183	5,330	395	25,908
II	17,205	..	3,027	20,232	5,498	371	26,101
III	16,776	..	3,186	19,962	5,387	453	25,802
IV	18,541	..	3,252	21,792	5,576	361	27,729
1981 I	19,190	..	3,539	22,729	6,354	410	29,493
II	20,922	..	3,635	24,557	6,959	411	31,926
III	20,213	..	3,578	23,791	7,470	445	31,706
IV	19,359	..	3,596	22,955	7,418	430	30,803
1982 I	17,690	..	3,640	21,330	6,202	500	28,033
II	17,192	..	3,501	20,692	6,877	467	28,037
III	17,269	..	3,554	20,823	6,465	436	27,724
IV	15,890	..	3,647	19,537	6,174	554	26,266
1983 I	17,061	..	3,386	20,447	5,975	544	26,966
II	17,648	..	3,803	21,451	6,237	529	28,217
III	19,373	..	4,049	23,422	6,597	510	30,529
IV	21,358	..	4,225	25,583	6,735	511	32,828
1984 I	22,794	..	4,153	26,947	6,872	673	34,491
II	23,576	..	4,280	27,856	7,644	618	36,117
III	25,028	..	4,274	29,302	8,278	585	38,166
IV	24,006	..	4,308	28,313	7,371	649	36,333
1985 I	24,824	..	4,538	29,362	7,490	662	37,514
II	26,497	..	4,666	31,163	7,682	632	39,477
III	27,419	..	4,785	32,203	7,963	706	40,872
IV	27,858	..	5,006	32,864	7,799	640	41,304
1986 I	28,781	..	5,318	34,099	7,470	626	42,195
II	28,017	..	5,420	33,437	7,592	744	41,773
III	29,276	..	5,566	34,842	7,716	816	43,374
IV	29,121	..	5,729	34,850	7,851	793	43,495

Table 3
Current Account, All Countries, Seasonally
Adjusted - Quarterly (Continued)

Tableau 3
Compte courant, tous les pays, désaisonnalisé - trimestriel
(suite)

Quarter Trimestre	Goods and Services Biens et Services				Investment Income ³ Revenus de placements ³	Current Transfers ⁴ Transferts courants ⁴	Total
	Goods Biens	Gold Available for Export ¹ Or disponible pour l'exportation ¹	Services ²	Total			
D No.	59818	..	59819	59817	59825	59829	59816
millions of dollars - millions de dollars							
1987 I	28,434	..	5,530	33,964	7,823	804	42,591
II	28,723	..	5,816	34,539	8,427	783	43,750
III	29,758	..	5,906	35,664	8,604	863	45,131
IV	32,410	..	6,145	38,554	9,580	936	49,071
1988 I	33,135	..	6,185	39,320	9,264	985	49,569
II	32,631	..	6,375	39,005	8,634	833	48,472
III	33,268	..	6,565	39,833	9,474	973	50,280
IV	33,681	..	6,738	40,420	10,393	986	51,799
1989 I	34,555	..	7,114	41,669	10,077	1,053	52,798
II	35,100	..	7,144	42,244	10,154	977	53,375
III	34,305	..	7,239	41,543	9,757	869	52,169
IV	35,257	..	7,427	42,684	10,174	891	53,748
1990 I	35,816	..	8,131	43,947	9,957	1,022	54,926
II	35,438	..	8,192	43,629	9,946	922	54,497
III	34,705	..	8,408	43,113	10,163	933	54,210
IV	35,042	..	8,288	43,329	10,140	1,006	54,475
1991 I	34,331	..	8,227	42,558	8,900	1,048	52,506
II	34,247	..	8,513	42,761	8,389	1,172	52,322
III	36,082	..	8,782	44,863	9,277	912	55,052
IV	35,998	..	9,222	45,219	8,196	1,053	54,468
1992 I	36,831	..	9,272	46,103	8,956	1,123	56,181
II	37,846	..	9,410	47,256	8,884	936	57,077
III	39,414	..	9,272	48,685	8,522	1,110	58,318
IV	40,340	..	9,290	49,630	8,542	1,068	59,239
1993 I	41,918	..	9,922	51,839	9,819	1,084	62,742
II	43,599	..	10,208	53,807	10,320	1,020	65,147
III	44,769	..	10,886	55,656	9,896	980	66,532
IV	47,307	..	10,852	58,159	10,611	1,023	69,794
1994 I	47,033	..	11,240	58,274	10,065	1,044	69,383
II	51,253	..	11,582	62,835	11,966	979	75,780
III	53,258	..	10,728	63,986	12,588	979	77,553
IV	57,046	..	10,855	67,902	13,055	1,069	82,026
1995 I	58,603	..	11,156	69,759	13,773	1,125	84,657
II	58,065	..	11,277	69,343	14,745	888	84,976
III	56,708	..	11,841	68,549	14,288	1,016	83,852
IV	57,830	..	12,049	69,879	13,849	989	84,717
1996 I	58,381	..	11,897	70,277	13,289	1,146	84,713
II	58,119	..	11,872	69,990	13,227	1,017	84,235
III	60,613	..	12,399	73,012	13,809	1,023	87,844
IV	62,464	..	12,610	75,075	13,424	1,035	89,534
1997 I	65,905	..	12,398	78,303	14,489	1,148	93,940
II	67,935	..	12,675	80,610	14,611	1,094	96,315
III	71,618	..	12,639	84,257	15,110	1,011	100,379

Table 3
Current Account, All Countries, Seasonally
Adjusted - Quarterly (Continued)

Tableau 3
Compte courant, tous les pays, désaisonnalisé - trimestriel
(suite)

Quarter Trimestre	Goods and Services Biens et Services				Investment Income ³ Revenus de placements ³	Current Transfers ⁴ Transferts courants ⁴	Total
	Goods Biens	Gold Available for Export ¹	Services ²	Total			
		Or disponible pour l'exportation ¹					
Balances - Soldes							
<i>D No.</i>	<i>59834</i>	<i>59873</i>	<i>59835</i>	<i>59833</i>	<i>59841</i>	<i>59845</i>	<i>59832</i>
millions of dollars - millions de dollars							
1961 I	30	40	-112	-42	-240	-4	-286
II	15	41	-114	-59	-218	1	-276
III	69	41	-129	-18	-218	-3	-238
IV	17	40	-147	-91	-212	-11	-314
1962 I	-21	40	-111	-92	-222	-2	-316
II	18	39	-113	-56	-320	-2	-377
III	-	38	-94	-56	-251	8	-298
IV	155	37	-86	107	-269	3	-159
1963 I	135	40	-78	97	-251	-7	-162
II	137	38	-81	94	-321	-12	-239
III	47	37	-90	-6	-289	-6	-302
IV	194	40	-83	150	-344	-10	-204
1964 I	163	32	-105	90	-254	-5	-169
II	234	41	-96	179	-308	-4	-134
III	284	37	-97	224	-258	-9	-43
IV	182	35	-102	115	-256	-3	-144
1965 I	56	34	-94	-3	-399	-13	-415
II	50	34	-107	-24	-432	-6	-462
III	60	36	-97	-1	-387	-16	-404
IV	26	34	-111	-50	-454	-1	-505
1966 I	14	31	-81	-36	-360	-21	-416
II	46	32	-105	-27	-419	2	-444
III	176	30	-110	96	-342	-62	-308
IV	56	33	-107	-18	-516	-	-534
1967 I	121	31	-83	69	-438	-37	-406
II	146	28	27	201	-518	-78	-395
III	28	27	132	188	-510	4	-318
IV	310	25	-83	252	-515	1	-262
1968 I	244	33	-130	146	-483	6	-330
II	481	-	-106	375	-505	-18	-148
III	473	-	-138	334	-464	-20	-150
IV	272	-	-199	73	-493	-9	-430
1969 I	213	..	-193	20	-489	-14	-483
II	224	..	-257	-33	-548	-36	-617
III	216	..	-204	12	-522	-12	-522
IV	290	..	-190	100	-550	-23	-474
1970 I	691	..	-207	483	-525	-8	-49
II	728	..	-238	490	-363	-29	98
III	783	..	-240	543	-392	-43	109
IV	970	..	-185	786	-413	-36	337
1971 I	824	..	-177	648	-606	-12	30
II	629	..	-220	410	-672	9	-253
III	689	..	-269	420	-622	-32	-233
IV	430	..	-291	139	-694	-35	-590
1972 I	444	..	-281	163	-790	-8	-635
II	600	..	-253	346	-891	-10	-554
III	353	..	-289	65	-751	-56	-742
IV	715	..	-304	412	-823	-42	-454
1973 I	787	..	-318	469	-899	-14	-444
II	893	..	-294	599	-997	-16	-415
III	627	..	-328	300	-936	-45	-681
IV	836	..	-404	432	-922	-26	-515

Table 3
Current Account, All Countries, Seasonally
Adjusted - Quarterly (Continued)

Tableau 3
Compte courant, tous les pays, désaisonnalisé - trimestriel
(suite)

Quarter Trimestre	Goods and Services Biens et Services				Investment Income ³ Revenus de placements ³	Current Transfers ⁴ Transferts courants ⁴	Total
	Goods Biens	Gold Available for Export ¹ Or disponible pour l'exportation ¹	Services ²	Total			
D No.	59834	59873	59835	59833	59841	59845	59832
millions of dollars - millions de dollars							
1974 I	739	..	-360	379	-1,064	-47	-732
II	603	..	-372	230	-1,163	-11	-943
III	412	..	-386	26	-1,133	-30	-1,137
IV	-36	..	-417	-454	-1,197	-11	-1,662
1975 I	-349	..	-589	-938	-1,119	-72	-2,129
II	-79	..	-609	-687	-1,264	-45	-1,996
III	-79	..	-641	-720	-1,290	-57	-2,067
IV	-87	..	-679	-766	-1,276	-85	-2,127
1976 I	-72	..	-670	-742	-1,280	-21	-2,044
II	367	..	-790	-423	-1,506	-58	-1,987
III	785	..	-724	62	-1,546	-51	-1,536
IV	444	..	-847	-403	-1,524	-50	-1,978
1977 I	663	..	-876	-214	-1,602	-77	-1,893
II	575	..	-818	-243	-1,761	-66	-2,069
III	785	..	-963	-177	-1,572	-29	-1,778
IV	1,086	..	-944	142	-1,748	-59	-1,666
1978 I	1,489	..	-892	597	-2,319	-130	-1,853
II	1,217	..	-992	225	-2,485	-33	-2,293
III	1,238	..	-988	250	-2,337	-124	-2,211
IV	690	..	-990	-301	-2,636	-56	-2,993
1979 I	914	..	-861	53	-2,575	-55	-2,577
II	1,015	..	-735	280	-2,863	-7	-2,590
III	1,335	..	-773	561	-3,025	-46	-2,510
IV	1,329	..	-848	481	-2,516	-120	-2,154
1980 I	2,324	..	-892	1,432	-3,173	22	-1,719
II	1,743	..	-875	868	-3,530	32	-2,631
III	2,763	..	-976	1,787	-2,832	-102	-1,147
IV	2,458	..	-1,026	1,432	-3,056	1	-1,623
1981 I	1,844	..	-1,095	750	-4,207	-43	-3,501
II	1,098	..	-1,107	-10	-4,094	-30	-4,133
III	1,241	..	-1,017	223	-4,520	34	-4,263
IV	2,352	..	-1,059	1,293	-4,399	9	-3,097
1982 I	3,494	..	-1,218	2,277	-2,448	-55	-226
II	4,759	..	-989	3,770	-3,268	4	506
III	5,555	..	-1,027	4,529	-2,873	9	1,665
IV	4,848	..	-1,167	3,682	-3,211	-113	357
1983 I	4,449	..	-1,002	3,448	-3,537	-153	-243
II	5,234	..	-1,075	4,159	-3,838	-119	202
III	3,961	..	-1,220	2,742	-3,906	-89	-1,253
IV	3,828	..	-1,379	2,449	-4,233	-54	-1,839
1984 I	4,121	..	-1,195	2,926	-3,833	-295	-1,202
II	5,011	..	-1,312	3,700	-4,163	-197	-660
III	5,364	..	-1,266	4,098	-4,305	-118	-325
IV	5,774	..	-1,253	4,520	-3,771	-235	515
1985 I	5,243	..	-1,367	3,876	-3,913	-221	-259
II	4,262	..	-1,379	2,884	-4,532	-201	-1,849
III	3,271	..	-1,396	1,875	-4,501	-292	-2,918
IV	3,429	..	-1,434	1,995	-4,556	-241	-2,802
1986 I	2,271	..	-1,519	752	-4,760	48	-3,961
II	2,659	..	-1,333	1,326	-4,778	-204	-3,655
III	2,244	..	-1,129	1,115	-4,952	-302	-4,139
IV	2,803	..	-1,663	1,140	-4,974	76	-3,758

Table 3
Current Account, All Countries, Seasonally
Adjusted - Quarterly (Concluded)

Tableau 3
Compte courant, tous les pays, désaisonnalisé - trimestriel
(fin)

Quarter Trimestre	Goods and Services Biens et Services				Investment Income ³ Revenus de placements ³	Current Transfers ⁴ Transferts courants ⁴	Total
	Goods Biens	Gold Available for Export ¹ Or disponible pour l'exportation ¹	Services ²	Total			
D No.	59834	59873	59835	59833	59841	59845	59832
millions of dollars - millions de dollars							
1987 I	3,656	..	-1,404	2,252	-5,195	-328	-3,270
II	3,369	..	-1,546	1,823	-5,492	-150	-3,819
III	3,199	..	-1,462	1,737	-5,824	-333	-4,420
IV	1,936	..	-1,647	289	-6,221	-365	-6,297
1988 I	2,073	..	-1,197	877	-5,172	-290	-4,586
II	3,356	..	-1,718	1,638	-5,383	-173	-3,919
III	2,438	..	-1,830	608	-5,801	-300	-5,494
IV	2,952	..	-1,852	1,100	-5,145	-285	-4,330
1989 I	3,153	..	-1,925	1,228	-6,066	-210	-5,048
II	1,320	..	-2,012	-692	-6,108	-376	-7,176
III	1,772	..	-2,050	-279	-6,082	-245	-6,606
IV	1,502	..	-2,160	-658	-6,004	-320	-6,982
1990 I	1,587	..	-2,778	-1,191	-5,843	-247	-7,281
II	2,678	..	-2,451	227	-5,390	-75	-5,238
III	3,893	..	-2,809	1,084	-5,811	-236	-4,964
IV	2,897	..	-2,598	299	-5,580	-371	-5,652
1991 I	1,534	..	-2,505	-971	-4,971	-340	-6,281
II	2,467	..	-2,877	-410	-5,016	-501	-5,927
III	1,723	..	-2,942	-1,219	-5,718	-122	-7,059
IV	1,288	..	-3,096	-1,808	-4,237	-317	-6,362
1992 I	1,790	..	-3,376	-1,586	-5,387	-215	-7,188
II	2,249	..	-3,150	-901	-5,316	-209	-6,426
III	1,821	..	-2,974	-1,153	-5,203	-432	-6,788
IV	3,174	..	-2,623	551	-5,227	-281	-4,958
1993 I	3,461	..	-3,052	409	-6,241	-223	-6,054
II	3,546	..	-3,184	362	-6,778	-222	-6,639
III	3,069	..	-3,606	-537	-6,733	-166	-7,437
IV	2,714	..	-3,523	-808	-7,102	-157	-8,068
1994 I	3,340	..	-3,288	52	-5,730	-100	-5,777
II	3,887	..	-3,118	769	-7,259	-70	-6,560
III	6,179	..	-2,860	3,319	-7,143	-115	-3,938
IV	5,895	..	-2,552	3,343	-7,081	-210	-3,948
1995 I	8,246	..	-2,348	5,898	-7,548	-145	-1,795
II	6,961	..	-2,664	4,298	-8,686	23	-4,365
III	8,310	..	-2,682	5,628	-7,610	-32	-2,014
IV	10,214	..	-2,721	7,494	-6,878	-48	567
1996 I	9,807	..	-2,624	7,183	-7,137	56	102
II	11,689	..	-2,408	9,281	-6,712	-	2,569
III	11,543	..	-2,475	9,067	-7,511	15	1,572
IV	7,950	..	-2,384	5,566	-6,345	191	-587
1997 I	8,254	..	-2,254	5,999	-7,553	604	-950
II	5,812	..	-2,218	3,593	-7,280	-195	-3,881
III	3,680	..	-2,188	1,492	-7,958	91	-6,376

Table 4
Current Account, All Countries, Not Seasonally
Adjusted - Quarterly

Tableau 4
Compte courant, tous les pays, non désaisonnalisé -
trimestriel

Quarter Trimestre	Goods and Services Biens et Services				Investment Income ³ Revenus de placements ³	Current Transfers ⁴ Transferts courants ⁴	Total
	Goods Biens	Gold Available for Export ¹ Or disponible pour l'exportation ¹	Services ²	Total			
D No.	59002	59072	59003	59001	59009	59013	59000
millions of dollars - millions de dollars							
1961 I	1,316	41	163	1,520	48	47	1,615
II	1,502	42	236	1,780	85	44	1,909
III	1,616	41	392	2,048	68	42	2,158
IV	1,678	38	219	1,935	116	52	2,103
1962 I	1,460	41	172	1,673	92	43	1,808
II	1,693	40	269	2,001	94	52	2,147
III	1,698	38	440	2,176	82	41	2,299
IV	1,792	36	242	2,070	130	59	2,259
1963 I	1,544	41	186	1,771	121	50	1,942
II	1,843	38	282	2,163	98	49	2,310
III	1,861	36	483	2,379	89	42	2,510
IV	2,072	39	269	2,380	139	62	2,580
1964 I	1,823	33	209	2,065	124	51	2,240
II	2,289	41	307	2,636	108	55	2,799
III	2,276	36	529	2,841	134	46	3,021
IV	2,220	35	297	2,551	212	71	2,834
1965 I	1,913	35	228	2,177	147	60	2,384
II	2,277	34	339	2,650	156	65	2,871
III	2,363	35	608	3,006	149	53	3,208
IV	2,556	34	310	2,900	186	81	3,166
1966 I	2,310	32	271	2,612	193	63	2,868
II	2,691	32	399	3,122	175	75	3,372
III	2,787	29	690	3,506	199	58	3,763
IV	2,893	34	369	3,296	186	99	3,580
1967 I	2,674	32	325	3,031	194	68	3,292
II	3,093	28	593	3,714	162	89	3,965
III	2,781	26	980	3,787	147	63	3,997
IV	3,137	26	428	3,591	227	98	3,916
1968 I	3,119	33	312	3,464	209	74	3,746
II	3,654	-	484	4,137	233	85	4,455
III	3,465	-	782	4,247	228	66	4,541
IV	3,874	-	394	4,268	266	86	4,620
1969 I	3,587	..	363	3,950	315	71	4,336
II	4,003	..	557	4,561	323	95	4,979
III	3,667	..	872	4,539	293	74	4,905
IV	4,218	..	486	4,704	355	93	5,153
1970 I	4,084	..	424	4,507	423	95	5,025
II	4,667	..	650	5,317	563	103	5,982
III	4,198	..	955	5,153	518	80	5,750
IV	4,523	..	548	5,071	502	105	5,678
1971 I	4,202	..	400	4,602	416	98	5,116
II	4,802	..	675	5,477	394	121	5,992
III	4,465	..	1,019	5,484	429	90	6,004
IV	4,882	..	577	5,459	465	132	6,056
1972 I	4,638	..	419	5,056	284	107	5,447
II	5,575	..	703	6,278	262	127	6,667
III	4,747	..	1,011	5,757	309	88	6,154
IV	5,994	..	623	6,617	403	140	7,160
1973 I	5,917	..	511	6,428	635	128	7,191
II	6,905	..	824	7,729	646	129	8,503
III	6,053	..	1,186	7,239	664	115	8,018
IV	7,627	..	715	8,342	778	168	9,288

Table 4
Current Account, All Countries, Not Seasonally
Adjusted - Quarterly (Continued)

Tableau 4
Compte courant, tous les pays, non désaisonnalisé -
trimestriel (suite)

Quarter Trimestre	Goods and Services Biens et Services				Investment Income ³ Revenus de placements ³	Current Transfers ⁴ Transferts courants ⁴	Total
	Goods Biens	Gold Available for Export ¹ Or disponible pour l'exportation ¹	Services ²	Total			
Receipts - Recettes							
<i>D No.</i>	<i>59002</i>	<i>59072</i>	<i>59003</i>	<i>59001</i>	<i>59009</i>	<i>59013</i>	<i>59000</i>
millions of dollars - millions de dollars							
1974 I	7,353	..	676	8,029	927	129	9,085
II	8,686	..	1,035	9,721	987	173	10,881
III	8,297	..	1,434	9,730	944	136	10,810
IV	9,186	..	927	10,113	981	228	11,322
1975 I	7,829	..	752	8,580	871	145	9,596
II	9,117	..	1,113	10,230	880	198	11,308
III	8,121	..	1,540	9,661	877	153	10,691
IV	9,299	..	994	10,292	924	225	11,442
1976 I	8,840	..	897	9,736	838	171	10,746
II	10,377	..	1,251	11,628	786	218	12,631
III	9,571	..	1,718	11,289	764	158	12,211
IV	10,344	..	1,073	11,417	832	229	12,478
1977 I	10,513	..	915	11,429	971	196	12,596
II	11,931	..	1,420	13,351	1,004	234	14,589
III	10,850	..	1,803	12,653	1,152	181	13,986
IV	12,335	..	1,188	13,523	1,110	254	14,887
1978 I	12,348	..	1,055	13,403	1,099	220	14,722
II	14,126	..	1,586	15,712	1,223	242	17,178
III	13,009	..	2,147	15,156	1,276	191	16,623
IV	15,255	..	1,458	16,713	1,324	312	18,349
1979 I	15,464	..	1,276	16,740	2,214	289	19,243
II	16,523	..	1,963	18,486	2,189	308	20,983
III	16,381	..	2,634	19,015	2,051	280	21,346
IV	18,743	..	1,723	20,466	2,543	337	23,346
1980 I	19,232	..	1,486	20,718	2,123	436	23,277
II	19,524	..	2,257	21,782	2,039	409	24,229
III	18,524	..	3,049	21,572	2,527	297	24,396
IV	21,711	..	1,904	23,615	2,511	390	26,517
1981 I	20,555	..	1,747	22,303	2,043	384	24,729
II	22,937	..	2,647	25,584	2,953	404	28,941
III	20,200	..	3,496	23,696	2,904	403	27,002
IV	22,527	..	2,178	24,705	3,082	475	28,261
1982 I	20,713	..	1,765	22,477	3,599	466	26,543
II	23,086	..	2,635	25,721	3,692	482	29,895
III	21,537	..	3,428	24,965	3,553	376	28,893
IV	21,362	..	2,113	23,476	3,075	480	27,031
1983 I	21,081	..	1,737	22,818	2,364	401	25,583
II	24,080	..	2,818	26,898	2,524	421	29,844
III	22,062	..	3,765	25,827	2,556	367	28,750
IV	25,691	..	2,467	28,157	2,584	489	31,231
1984 I	26,675	..	2,211	28,886	2,993	391	32,271
II	30,077	..	3,085	33,162	3,606	422	37,189
III	28,482	..	4,064	32,546	3,739	392	36,676
IV	30,439	..	2,630	33,069	3,756	474	37,299
1985 I	29,713	..	2,428	32,141	3,473	472	36,086
II	32,263	..	3,402	35,665	3,270	414	39,349
III	28,728	..	4,552	33,280	3,276	347	36,903
IV	32,099	..	3,037	35,136	3,412	452	39,001
1986 I	30,355	..	2,961	33,315	2,765	687	36,767
II	32,369	..	4,217	36,586	2,928	502	40,016
III	29,747	..	5,735	35,482	2,649	445	38,575
IV	32,701	..	3,477	36,179	2,824	962	39,964

Table 4
Current Account, All Countries, Not Seasonally
Adjusted - Quarterly (Continued)

Tableau 4
Compte courant, tous les pays, non désaisonnalisé -
trimestriel (suite)

Quarter Trimestre	Goods and Services Biens et Services				Investment Income ³ Revenus de placements ³	Current Transfers ⁴ Transferts courants ⁴	Total
	Goods Biens	Gold Available for Export ¹ Or disponible pour l'exportation ¹	Services ²	Total			
D No.	59002	59072	59003	59001	59009	59013	59000
millions of dollars - millions de dollars							
1987 I	31,577	..	3,248	34,825	2,674	481	37,979
II	33,509	..	4,387	37,896	3,024	606	41,526
III	31,340	..	5,817	37,157	2,645	460	40,263
IV	35,058	..	3,886	38,945	3,360	664	42,968
1988 I	35,054	..	4,007	39,061	4,116	704	43,881
II	37,578	..	4,824	42,402	3,341	613	46,357
III	33,655	..	6,189	39,845	3,563	576	43,983
IV	37,247	..	4,246	41,493	5,242	836	47,570
1989 I	37,042	..	4,121	41,163	4,018	843	46,025
II	38,176	..	5,312	43,488	4,147	566	48,201
III	34,101	..	6,706	40,807	3,613	559	44,980
IV	37,643	..	4,638	42,281	4,124	669	47,074
1990 I	36,846	..	4,339	41,184	4,121	769	46,074
II	40,034	..	6,010	46,043	4,624	815	51,482
III	36,483	..	7,081	43,564	4,371	626	48,562
IV	38,693	..	4,953	43,646	4,464	744	48,854
1991 I	34,961	..	4,547	39,508	3,900	703	44,110
II	38,631	..	5,965	44,595	3,484	661	48,740
III	35,855	..	7,300	43,155	3,607	745	47,507
IV	38,222	..	5,512	43,735	3,830	796	48,361
1992 I	37,966	..	4,784	42,750	3,559	885	47,194
II	42,015	..	6,592	48,606	3,624	715	52,945
III	39,296	..	7,756	47,052	3,391	634	51,077
IV	44,186	..	5,991	50,177	3,197	865	54,239
1993 I	44,539	..	5,714	50,253	3,572	844	54,670
II	49,351	..	7,366	56,718	3,580	798	61,096
III	45,543	..	8,902	54,446	3,240	777	58,462
IV	50,949	..	6,520	57,469	3,400	919	61,788
1994 I	49,760	..	6,810	56,570	4,294	938	61,802
II	57,594	..	8,754	66,348	4,667	904	71,919
III	56,730	..	9,769	66,499	5,617	844	72,959
IV	63,808	..	7,255	71,063	5,884	890	77,837
1995 I	65,761	..	7,446	73,207	6,157	979	80,343
II	67,679	..	8,928	76,607	5,880	909	83,396
III	62,791	..	11,366	74,157	6,924	961	82,042
IV	68,707	..	8,170	76,877	6,970	968	84,815
1996 I	67,744	..	7,852	75,596	6,047	1,208	82,852
II	72,154	..	9,755	81,909	6,425	1,010	89,344
III	69,249	..	12,328	81,576	6,461	1,009	89,047
IV	71,420	..	8,951	80,371	7,111	1,257	88,739
1997 I	72,867	..	8,619	81,486	6,830	1,758	90,075
II	76,340	..	10,723	87,062	7,287	896	95,245
III	72,422	..	12,861	85,283	7,055	1,049	93,388

Table 4
Current Account, All Countries, Not Seasonally
Adjusted - Quarterly (Continued)

Tableau 4
Compte courant, tous les pays, non désaisonnalisé -
trimestriel (suite)

Quarter Trimestre	Goods and Services Biens et Services				Investment Income ³ Revenus de placements ³	Current Transfers ⁴ Transferts courants ⁴	Total
	Goods Biens	Gold Available for Export ¹ Or disponible pour l'exportation ¹	Services ²	Total			
D No.	59018	..	59019	59017	59025	59029	59016
millions of dollars - millions de dollars							
1961 I	1,307	..	323	1,630	311	53	1,994
II	1,538	..	384	1,921	279	44	2,244
III	1,473	..	443	1,917	272	51	2,239
IV	1,663	..	361	2,024	343	54	2,421
1962 I	1,500	..	342	1,843	334	48	2,225
II	1,732	..	421	2,153	384	55	2,592
III	1,623	..	429	2,051	324	38	2,414
IV	1,635	..	335	1,970	417	46	2,433
1963 I	1,445	..	336	1,781	389	61	2,231
II	1,757	..	399	2,157	393	60	2,610
III	1,729	..	454	2,182	360	55	2,597
IV	1,876	..	363	2,239	509	62	2,810
1964 I	1,704	..	396	2,100	392	61	2,553
II	2,117	..	442	2,559	386	57	3,001
III	1,892	..	501	2,393	371	62	2,826
IV	2,032	..	403	2,435	506	63	3,004
1965 I	1,891	..	415	2,306	547	80	2,933
II	2,302	..	493	2,795	553	66	3,414
III	2,197	..	558	2,755	517	77	3,349
IV	2,527	..	428	2,955	693	72	3,719
1966 I	2,275	..	462	2,737	540	92	3,369
II	2,745	..	548	3,292	562	66	3,920
III	2,520	..	640	3,160	517	133	3,810
IV	2,850	..	483	3,332	769	85	4,187
1967 I	2,533	..	535	3,067	613	112	3,793
II	3,044	..	611	3,655	652	157	4,464
III	2,679	..	665	3,344	633	74	4,051
IV	2,824	..	523	3,346	813	85	4,244
1968 I	2,850	..	577	3,426	674	73	4,174
II	3,259	..	635	3,894	717	91	4,702
III	2,953	..	751	3,705	679	103	4,486
IV	3,580	..	583	4,163	812	85	5,060
1969 I	3,348	..	692	4,040	790	89	4,919
II	3,890	..	858	4,749	857	115	5,721
III	3,420	..	913	4,333	794	110	5,237
IV	3,875	..	658	4,533	955	102	5,589
1970 I	3,402	..	794	4,196	936	109	5,241
II	4,018	..	914	4,932	915	115	5,962
III	3,426	..	1,016	4,442	885	152	5,478
IV	3,454	..	723	4,177	961	123	5,261
1971 I	3,447	..	756	4,203	1,015	118	5,336
II	4,172	..	924	5,096	1,035	104	6,236
III	3,838	..	1,098	4,936	1,011	142	6,089
IV	4,321	..	849	5,170	1,237	145	6,552
1972 I	4,219	..	868	5,087	1,062	132	6,280
II	5,045	..	985	6,030	1,111	135	7,276
III	4,425	..	1,110	5,536	1,033	157	6,726
IV	5,152	..	919	6,071	1,306	153	7,530
1973 I	5,262	..	1,072	6,334	1,528	160	8,022
II	6,086	..	1,135	7,221	1,572	147	8,939
III	5,388	..	1,274	6,662	1,539	177	8,379
IV	6,623	..	1,098	7,721	1,838	155	9,714

Table 4
Current Account, All Countries, Not Seasonally
Adjusted - Quarterly (Continued)

Tableau 4
Compte courant, tous les pays, non désaisonnalisé -
trimestriel (suite)

Quarter Trimestre	Goods and Services Biens et Services				Investment Income ³	Current Transfers ⁴	Total
	Goods Biens	Gold Available for Export ¹ Or disponible pour l'exportation ¹	Services ²	Total	Revenus de placements ³	Transferts courants ⁴	
Payments - Paiements							
<i>D No.</i>	<i>59018</i>	<i>..</i>	<i>59019</i>	<i>59017</i>	<i>59025</i>	<i>59029</i>	<i>59016</i>
millions of dollars - millions de dollars							
1974 I	6,792	..	1,349	8,140	1,978	207	10,325
II	8,145	..	1,426	9,571	2,057	181	11,810
III	7,899	..	1,527	9,426	1,970	192	11,588
IV	8,969	..	1,305	10,274	2,391	186	12,851
1975 I	8,353	..	1,676	10,030	1,965	258	12,253
II	9,395	..	1,754	11,149	2,041	245	13,435
III	8,188	..	1,872	10,060	2,037	221	12,318
IV	9,023	..	1,614	10,637	2,459	257	13,352
1976 I	9,166	..	1,958	11,125	2,085	224	13,434
II	10,081	..	2,081	12,162	2,193	276	14,631
III	8,776	..	2,121	10,897	2,188	226	13,310
IV	9,584	..	1,809	11,393	2,611	232	14,235
1977 I	10,019	..	2,208	12,227	2,512	303	15,042
II	11,513	..	2,250	13,764	2,625	305	16,694
III	10,031	..	2,451	12,482	2,585	224	15,291
IV	10,956	..	2,019	12,975	3,199	264	16,438
1978 I	10,965	..	2,431	13,396	3,317	394	17,107
II	13,282	..	2,577	15,859	3,482	295	19,635
III	11,731	..	2,731	14,463	3,447	305	18,216
IV	14,127	..	2,369	16,496	4,455	314	21,265
1979 I	14,842	..	2,711	17,553	4,692	387	22,632
II	15,881	..	2,683	18,565	4,861	315	23,741
III	14,870	..	2,858	17,727	4,887	363	22,977
IV	16,926	..	2,560	19,486	5,538	376	25,400
1980 I	17,060	..	3,119	20,179	5,263	442	25,883
II	18,161	..	3,087	21,248	5,360	389	26,996
III	15,894	..	3,344	19,238	5,225	420	24,884
IV	18,589	..	2,915	21,504	5,944	329	27,777
1981 I	18,943	..	3,640	22,583	6,322	447	29,352
II	22,049	..	3,720	25,769	6,866	430	33,066
III	19,311	..	3,728	23,039	7,240	410	30,689
IV	19,381	..	3,259	22,640	7,773	408	30,820
1982 I	17,482	..	3,764	21,246	6,199	556	28,001
II	18,232	..	3,590	21,822	6,757	502	29,080
III	16,533	..	3,665	20,199	6,273	413	26,884
IV	15,793	..	3,323	19,116	6,491	487	26,095
1983 I	16,866	..	3,514	20,380	5,955	598	26,933
II	18,984	..	3,934	22,918	6,349	556	29,823
III	18,661	..	4,191	22,852	6,530	469	29,851
IV	20,930	..	3,823	24,753	6,710	471	31,934
1984 I	22,766	..	4,263	27,029	6,835	733	34,597
II	25,081	..	4,434	29,515	7,701	639	37,856
III	23,852	..	4,413	28,266	8,090	545	36,901
IV	23,705	..	3,905	27,609	7,539	607	35,755
1985 I	24,527	..	4,647	29,174	7,512	710	37,396
II	28,132	..	4,824	32,956	7,682	646	41,285
III	26,363	..	4,932	31,295	7,845	681	39,821
IV	27,576	..	4,591	32,167	7,893	604	40,665
1986 I	27,999	..	5,419	33,418	7,446	667	41,532
II	30,229	..	5,624	35,853	7,771	759	44,383
III	28,142	..	5,677	33,819	7,753	797	42,369
IV	28,825	..	5,313	34,138	7,659	755	42,552

Table 4
Current Account, All Countries, Not Seasonally
Adjusted - Quarterly (Continued)

Tableau 4
Compte courant, tous les pays, non désaisonnalisé -
trimestriel (suite)

Quarter Trimestre	Goods and Services Biens et Services			Investment Income ³ Revenus de placements ³	Current Transfers ⁴ Transferts courants ⁴	Total	
	Goods Biens	Gold Available for Export ¹ Or disponible pour l'exportation ¹	Services ²				Total
Payments - Paiements							
<i>D No.</i>	<i>59018</i>	..	<i>59019</i>	<i>59017</i>	<i>59025</i>	<i>59029</i>	<i>59016</i>
millions of dollars - millions de dollars							
1987 I	28,482	..	5,687	34,169	7,851	840	42,859
II	30,310	..	6,002	36,312	8,605	810	45,727
III	28,551	..	6,037	34,588	8,626	843	44,057
IV	31,981	..	5,671	37,652	9,353	893	47,898
1988 I	33,775	..	6,303	40,078	9,393	1,025	50,495
II	34,510	..	6,613	41,122	8,903	854	50,880
III	31,411	..	6,717	38,128	9,420	942	48,490
IV	33,020	..	6,230	39,250	10,049	956	50,255
1989 I	34,564	..	7,259	41,823	10,240	1,101	53,164
II	37,428	..	7,412	44,840	10,463	989	56,292
III	32,666	..	7,412	40,078	9,816	833	50,726
IV	34,559	..	6,840	41,399	9,644	866	51,909
1990 I	36,189	..	8,228	44,416	10,196	1,096	55,709
II	37,053	..	8,342	45,395	10,206	920	56,520
III	32,780	..	8,660	41,440	10,202	893	52,535
IV	34,978	..	7,789	42,767	9,602	974	53,344
1991 I	33,874	..	8,434	42,308	8,915	1,132	52,355
II	36,144	..	8,809	44,953	8,676	1,145	54,774
III	34,633	..	9,063	43,696	9,338	882	53,917
IV	36,006	..	8,438	44,444	7,833	1,026	53,303
1992 I	37,093	..	9,439	46,533	9,055	1,222	56,810
II	39,491	..	9,688	49,178	9,154	891	59,223
III	37,825	..	9,545	47,370	8,503	1,070	56,942
IV	40,021	..	8,572	48,594	8,192	1,055	57,840
1993 I	41,791	..	10,006	51,797	9,900	1,174	62,870
II	45,575	..	10,567	56,143	10,676	967	67,785
III	43,522	..	11,191	54,713	9,861	946	65,520
IV	46,705	..	10,104	56,809	10,209	1,020	68,039
1994 I	47,404	..	11,392	58,796	10,102	1,129	70,026
II	53,660	..	11,909	65,569	12,386	926	78,881
III	51,600	..	10,932	62,532	12,513	951	75,996
IV	55,926	..	10,173	66,099	12,674	1,066	79,839
1995 I	59,117	..	11,325	70,442	13,733	1,217	85,392
II	60,659	..	11,568	72,226	15,139	834	88,199
III	54,757	..	12,084	66,841	14,131	980	81,952
IV	56,673	..	11,347	68,020	13,651	989	82,659
1996 I	59,223	..	12,196	71,419	13,255	1,247	85,921
II	60,179	..	12,084	72,263	13,706	950	86,920
III	58,441	..	12,629	71,070	13,667	987	85,724
IV	61,734	..	11,868	73,602	13,122	1,038	87,762
1997 I	65,311	..	12,570	77,882	14,441	1,244	93,567
II	71,113	..	12,929	84,042	14,988	1,031	100,061
III	69,072	..	12,923	81,996	15,309	973	98,278

Table 4
Current Account, All Countries, Not Seasonally
Adjusted - Quarterly (Continued)

Tableau 4
Compte courant, tous les pays, non désaisonnalisé -
trimestriel (suite)

Quarter Trimestre	Goods and Services Biens et Services				Investment Income ³ Revenus de placements ³	Current Transfers ⁴ Transferts courants ⁴	Total
	Goods Biens	Gold Available for Export ¹	Services ²	Total			
		Or disponible pour l'exportation ¹					
Balances - Soldes							
<i>D No.</i>	<i>59034</i>	<i>59073</i>	<i>59035</i>	<i>59033</i>	<i>59041</i>	<i>59045</i>	<i>59032</i>
millions of dollars - millions de dollars							
1961 I	9	41	-160	-110	-263	-6	-379
II	-35	42	-148	-141	-193	-	-335
III	142	41	-52	132	-204	-9	-81
IV	15	38	-142	-89	-228	-2	-318
1962 I	-40	41	-171	-170	-242	-5	-416
II	-40	40	-153	-152	-291	-3	-445
III	75	38	12	125	-243	3	-115
IV	157	36	-93	100	-287	13	-174
1963 I	100	41	-150	-10	-268	-12	-290
II	85	38	-117	6	-295	-11	-301
III	132	36	29	197	-271	-12	-87
IV	196	39	-94	141	-370	-	-230
1964 I	119	33	-186	-35	-269	-10	-313
II	172	41	-135	78	-277	-3	-202
III	384	36	28	448	-237	-16	195
IV	188	35	-106	117	-294	9	-169
1965 I	22	35	-186	-129	-400	-19	-549
II	-25	34	-154	-145	-397	-2	-544
III	166	35	50	251	-368	-24	-141
IV	29	34	-118	-55	-507	9	-553
1966 I	35	32	-191	-125	-347	-28	-500
II	-53	32	-149	-170	-388	9	-548
III	267	29	50	347	-318	-75	-47
IV	43	34	-113	-37	-583	13	-607
1967 I	141	32	-210	-37	-419	-45	-500
II	49	28	-18	59	-490	-68	-499
III	103	26	314	443	-486	-11	-54
IV	313	26	-95	244	-586	13	-328
1968 I	269	33	-264	38	-465	1	-427
II	395	-	-152	243	-483	-7	-247
III	512	-	31	542	-450	-36	56
IV	294	-	-188	105	-546	1	-440
1969 I	240	..	-330	-90	-475	-18	-583
II	113	..	-301	-188	-534	-21	-742
III	247	..	-41	206	-501	-37	-332
IV	344	..	-172	172	-600	-9	-437
1970 I	682	..	-370	311	-513	-14	-216
II	649	..	-264	385	-352	-12	21
III	772	..	-61	711	-367	-72	272
IV	1,069	..	-174	895	-459	-18	417
1971 I	755	..	-356	399	-599	-20	-220
II	630	..	-249	381	-641	16	-244
III	627	..	-79	548	-582	-52	-86
IV	562	..	-272	289	-772	-13	-496
1972 I	418	..	-449	-30	-778	-25	-834
II	531	..	-282	248	-849	-8	-610
III	321	..	-100	222	-724	-69	-572
IV	842	..	-296	546	-903	-14	-370
1973 I	655	..	-561	94	-893	-33	-832
II	819	..	-311	508	-926	-18	-437
III	665	..	-88	577	-875	-62	-361
IV	1,005	..	-383	622	-1,060	12	-426

Table 4
Current Account, All Countries, Not Seasonally
Adjusted - Quarterly (Continued)

Tableau 4
Compte courant, tous les pays, non désaisonnalisé -
trimestriel (suite)

Quarter Trimestre	Goods and Services Biens et Services				Investment Income ³ Revenus de placements ³	Current Transfers ⁴ Transferts courants ⁴	Total
	Goods Biens	Gold Available for Export ¹ Or disponible pour l'exportation ¹	Services ²	Total			
D No.	59034	59073	59035	59033	59041	59045	59032
millions of dollars - millions de dollars							
1974 I	562	..	-673	-111	-1,051	-78	-1,240
II	541	..	-391	150	-1,070	-8	-928
III	398	..	-93	304	-1,026	-56	-778
IV	218	..	-378	-161	-1,410	42	-1,529
1975 I	-524	..	-925	-1,449	-1,094	-113	-2,656
II	-278	..	-641	-919	-1,160	-47	-2,126
III	-67	..	-332	-399	-1,160	-68	-1,626
IV	276	..	-620	-344	-1,534	-31	-1,910
1976 I	-327	..	-1,062	-1,389	-1,247	-53	-2,688
II	296	..	-830	-534	-1,408	-58	-2,000
III	795	..	-403	392	-1,423	-68	-1,099
IV	759	..	-736	23	-1,778	-2	-1,757
1977 I	494	..	-1,292	-798	-1,541	-107	-2,446
II	417	..	-831	-413	-1,621	-71	-2,105
III	818	..	-648	171	-1,433	-43	-1,305
IV	1,379	..	-831	548	-2,088	-10	-1,550
1978 I	1,384	..	-1,377	7	-2,217	-174	-2,384
II	844	..	-991	-146	-2,258	-52	-2,457
III	1,277	..	-584	693	-2,171	-114	-1,593
IV	1,128	..	-911	217	-3,130	-2	-2,916
1979 I	622	..	-1,435	-813	-2,478	-98	-3,389
II	642	..	-720	-79	-2,672	-7	-2,758
III	1,511	..	-224	1,287	-2,835	-83	-1,631
IV	1,817	..	-837	980	-2,994	-39	-2,054
1980 I	2,173	..	-1,633	539	-3,140	-5	-2,606
II	1,363	..	-829	534	-3,321	20	-2,767
III	2,630	..	-296	2,334	-2,698	-123	-487
IV	3,122	..	-1,011	2,111	-3,433	61	-1,260
1981 I	1,613	..	-1,893	-280	-4,279	-64	-4,623
II	887	..	-1,073	-185	-3,913	-27	-4,125
III	889	..	-232	657	-4,337	-7	-3,687
IV	3,146	..	-1,081	2,065	-4,691	67	-2,559
1982 I	3,230	..	-1,999	1,232	-2,600	-90	-1,458
II	4,854	..	-955	3,899	-3,065	-20	814
III	5,003	..	-237	4,766	-2,720	-37	2,009
IV	5,569	..	-1,210	4,359	-3,416	-7	936
1983 I	4,215	..	-1,777	2,438	-3,591	-198	-1,350
II	5,096	..	-1,116	3,980	-3,824	-135	21
III	3,401	..	-426	2,975	-3,973	-102	-1,100
IV	4,761	..	-1,357	3,404	-4,125	19	-703
1984 I	3,909	..	-2,052	1,858	-3,842	-342	-2,326
II	4,996	..	-1,349	3,646	-4,096	-218	-667
III	4,630	..	-349	4,280	-4,351	-153	-224
IV	6,735	..	-1,275	5,460	-3,783	-133	1,544
1985 I	5,186	..	-2,219	2,967	-4,039	-238	-1,311
II	4,131	..	-1,423	2,709	-4,412	-232	-1,936
III	2,364	..	-380	1,985	-4,569	-333	-2,918
IV	4,524	..	-1,555	2,969	-4,481	-152	-1,664
1986 I	2,356	..	-2,459	-103	-4,682	20	-4,765
II	2,140	..	-1,407	733	-4,843	-257	-4,367
III	1,605	..	57	1,662	-5,104	-352	-3,794
IV	3,876	..	-1,835	2,041	-4,835	207	-2,587

Table 4
Current Account, All Countries, Not Seasonally
Adjusted - Quarterly (Concluded)

Tableau 4
Compte courant, tous les pays, non désaisonnalisé -
trimestriel (fin)

Quarter Trimestre	Goods and Services Biens et Services				Investment Income ³ Revenus de placements ³	Current Transfers ⁴ Transferts courants ⁴	Total
	Goods Biens	Gold Available for Export ¹ Or disponible pour l'exportation ¹	Services ²	Total			
D No.	59034	59073	59035	59033	59041	59045	59032
millions of dollars - millions de dollars							
1987 I	3,095	..	-2,439	656	-5,177	-359	-4,880
II	3,198	..	-1,615	1,584	-5,581	-204	-4,202
III	2,790	..	-221	2,569	-5,980	-383	-3,794
IV	3,077	..	-1,785	1,292	-5,993	-229	-4,930
1988 I	1,279	..	-2,296	-1,017	-5,276	-321	-6,614
II	3,068	..	-1,789	1,279	-5,562	-241	-4,523
III	2,245	..	-528	1,717	-5,857	-366	-4,506
IV	4,227	..	-1,984	2,243	-4,807	-120	-2,685
1989 I	2,478	..	-3,138	-659	-6,222	-258	-7,139
II	748	..	-2,100	-1,352	-6,315	-423	-8,090
III	1,435	..	-707	729	-6,202	-273	-5,747
IV	3,085	..	-2,202	883	-5,520	-197	-4,835
1990 I	657	..	-3,889	-3,232	-6,075	-328	-9,634
II	2,981	..	-2,332	648	-5,582	-105	-5,038
III	3,703	..	-1,579	2,124	-5,831	-267	-3,973
IV	3,715	..	-2,837	878	-5,138	-230	-4,490
1991 I	1,087	..	-3,887	-2,800	-5,015	-429	-8,244
II	2,486	..	-2,844	-358	-5,192	-484	-6,033
III	1,221	..	-1,763	-541	-5,731	-137	-6,410
IV	2,217	..	-2,925	-709	-4,003	-230	-4,941
1992 I	873	..	-4,656	-3,782	-5,496	-337	-9,615
II	2,524	..	-3,096	-572	-5,530	-175	-6,278
III	1,472	..	-1,789	-318	-5,112	-436	-5,865
IV	4,165	..	-2,582	1,584	-4,995	-190	-3,601
1993 I	2,748	..	-4,292	-1,543	-6,328	-329	-8,200
II	3,776	..	-3,201	575	-7,096	-168	-6,689
III	2,022	..	-2,289	-267	-6,621	-170	-7,058
IV	4,244	..	-3,584	660	-6,810	-101	-6,250
1994 I	2,356	..	-4,582	-2,226	-5,807	-191	-8,224
II	3,933	..	-3,155	779	-7,719	-21	-6,961
III	5,130	..	-1,163	3,967	-6,896	-107	-3,037
IV	7,882	..	-2,918	4,964	-6,790	-176	-2,002
1995 I	6,644	..	-3,879	2,765	-7,576	-238	-5,049
II	7,020	..	-2,640	4,380	-9,259	75	-4,804
III	8,033	..	-718	7,316	-7,207	-19	90
IV	12,035	..	-3,177	8,857	-6,680	-21	2,156
1996 I	8,521	..	-4,344	4,177	-7,207	-38	-3,069
II	11,975	..	-2,329	9,646	-7,282	60	2,424
III	10,807	..	-301	10,506	-7,206	22	3,323
IV	9,686	..	-2,917	6,769	-6,010	218	977
1997 I	7,556	..	-3,952	3,605	-7,611	514	-3,492
II	5,227	..	-2,207	3,020	-7,701	-135	-4,815
III	3,350	..	-63	3,287	-8,254	76	-4,890

Table 5
Current Account, All Countries - Annual

Tableau 5
Compte courant, tous les pays - annuel

Year Année	Goods and Services Biens et Services				Investment Income ³ Revenus de placements ³	Current Transfers ⁴ Transferts courants ⁴	Total
	Goods Biens	Gold Available for Export ¹ Or disponible pour l'exportation ¹	Services ²	Total			
Receipts - Recettes							
<i>D No.</i>	<i>58002</i>	<i>58072</i>	<i>58003</i>	<i>58001</i>	<i>58009</i>	<i>58013</i>	<i>58000</i>
millions of dollars - millions de dollars							
1961	6,112	162	1,009	7,283	316	185	7,784
1962	6,643	155	1,123	7,920	398	195	8,514
1963	7,319	154	1,220	8,693	446	202	9,342
1964	8,607	145	1,342	10,094	579	222	10,895
1965	9,109	138	1,486	10,733	638	258	11,629
1966	10,681	127	1,729	12,537	752	295	13,583
1967	11,685	112	2,325	14,122	730	319	15,171
1968	14,111	33	1,972	16,116	936	311	17,363
1969	15,476	..	2,278	17,753	1,286	333	19,372
1970	17,471	..	2,577	20,048	2,006	383	22,436
1971	18,351	..	2,671	21,022	1,705	441	23,167
1972	20,954	..	2,755	23,710	1,258	461	25,428
1973	26,502	..	3,235	29,737	2,723	539	32,999
1974	33,522	..	4,071	37,593	3,839	666	42,098
1975	34,366	..	4,398	38,764	3,552	722	43,038
1976	39,131	..	4,938	44,070	3,221	776	48,067
1977	45,629	..	5,327	50,956	4,237	865	56,058
1978	54,738	..	6,246	60,984	4,923	965	66,872
1979	67,111	..	7,596	74,707	8,997	1,214	84,918
1980	78,992	..	8,696	87,688	9,200	1,532	98,419
1981	86,219	..	10,069	96,287	10,981	1,665	108,933
1982	86,698	..	9,941	96,639	13,919	1,804	112,362
1983	92,914	..	10,786	103,700	10,029	1,679	115,409
1984	115,673	..	11,989	127,663	14,094	1,679	143,435
1985	122,803	..	13,418	136,222	13,431	1,685	151,338
1986	125,172	..	16,389	141,561	11,165	2,596	155,323
1987	131,484	..	17,339	148,823	11,703	2,210	162,736
1988	143,534	..	19,267	162,800	16,262	2,729	181,791
1989	146,963	..	20,777	167,740	15,902	2,638	186,279
1990	152,056	..	22,381	174,437	17,581	2,954	194,972
1991	147,669	..	23,324	170,993	14,820	2,905	188,719
1992	163,464	..	25,122	188,585	13,770	3,100	205,455
1993	190,383	..	28,503	218,886	13,792	3,339	236,016
1994	227,892	..	32,587	260,479	20,462	3,576	284,517
1995	264,938	..	35,909	300,847	25,932	3,817	330,596
1996	280,566	..	38,886	319,452	26,045	4,484	349,981

Table 5
Current Account, All Countries - Annual
(Continued)

Tableau 5
Compte courant, tous les pays - annuel (suite)

Year Année	Goods and Services Biens et Services				Investment Income ³ Revenus de placements ³	Current Transfers ⁴ Transferts courants ⁴	Total
	Goods Biens	Gold Available for Export ¹ Or disponible pour l'exportation ¹	Services ²	Total			
Payments - Paiements							
<i>D No.</i>	<i>58018</i>	<i>..</i>	<i>58019</i>	<i>58017</i>	<i>58025</i>	<i>58029</i>	<i>58016</i>
millions of dollars - millions de dollars							
1961	5,982	..	1,511	7,492	1,204	201	8,898
1962	6,491	..	1,527	8,018	1,460	186	9,664
1963	6,806	..	1,553	8,359	1,652	238	10,249
1964	7,745	..	1,742	9,486	1,655	243	11,384
1965	8,917	..	1,894	10,811	2,311	294	13,416
1966	10,389	..	2,132	12,522	2,388	376	15,285
1967	11,079	..	2,333	13,412	2,711	428	16,552
1968	12,642	..	2,546	15,188	2,881	352	18,422
1969	14,533	..	3,122	17,655	3,395	417	21,467
1970	14,299	..	3,447	17,746	3,697	499	21,942
1971	15,778	..	3,627	19,405	4,299	509	24,214
1972	18,841	..	3,882	22,724	4,512	577	27,813
1973	23,358	..	4,579	27,937	6,478	639	35,054
1974	31,804	..	5,607	37,411	8,396	766	46,573
1975	34,959	..	6,916	41,875	8,501	981	51,357
1976	37,608	..	7,969	45,577	9,077	957	55,611
1977	42,520	..	8,928	51,448	10,921	1,096	63,465
1978	50,104	..	10,109	60,213	14,700	1,308	76,222
1979	62,519	..	10,813	73,331	19,977	1,442	94,750
1980	69,704	..	12,465	82,169	21,792	1,579	105,540
1981	79,684	..	14,347	94,031	28,201	1,695	123,927
1982	68,041	..	14,342	82,383	25,719	1,958	110,060
1983	75,441	..	15,462	90,903	25,543	2,094	118,541
1984	95,404	..	17,015	112,419	30,165	2,524	145,109
1985	106,598	..	18,995	125,592	30,933	2,641	159,166
1986	115,195	..	22,033	137,228	30,629	2,979	170,836
1987	119,324	..	23,398	142,722	34,434	3,386	180,542
1988	132,715	..	25,863	158,578	37,764	3,777	200,120
1989	139,216	..	28,923	168,140	40,162	3,789	212,091
1990	141,000	..	33,018	174,018	40,206	3,883	218,107
1991	140,658	..	34,743	175,401	34,761	4,185	214,348
1992	154,430	..	37,245	191,674	34,903	4,237	230,815
1993	177,593	..	41,868	219,461	40,646	4,107	264,214
1994	208,590	..	44,406	252,996	47,674	4,071	304,741
1995	231,206	..	46,323	277,529	56,654	4,019	338,202
1996	239,577	..	48,778	288,355	53,749	4,222	346,326

Table 5
Current Account, All Countries - Annual
 (Concluded)

Tableau 5
Compte courant, tous les pays - annuel (fin)

Year Année	Goods and Services Biens et Services				Investment Income ³ Revenus de placements ³	Current Transfers ⁴ Transferts courants ⁴	Total
	Goods Biens	Gold Available for Export ¹ Or disponible pour l'exportation ¹	Services ²	Total			
Balances - Soldes							
<i>D No.</i>	<i>58034</i>	<i>58073</i>	<i>58035</i>	<i>58033</i>	<i>58041</i>	<i>58045</i>	<i>58032</i>
millions of dollars - millions de dollars							
1961	131	162	-502	-209	-888	-16	-1,114
1962	152	155	-404	-97	-1,062	9	-1,151
1963	513	154	-333	334	-1,205	-36	-907
1964	863	145	-400	608	-1,077	-21	-490
1965	192	138	-408	-78	-1,673	-36	-1,787
1966	292	127	-403	15	-1,637	-81	-1,702
1967	606	112	-8	710	-1,981	-110	-1,381
1968	1,469	33	-574	928	-1,945	-41	-1,058
1969	943	..	-844	99	-2,109	-85	-2,095
1970	3,172	..	-870	2,302	-1,692	-116	494
1971	2,573	..	-956	1,617	-2,594	-69	-1,046
1972	2,113	..	-1,127	986	-3,255	-116	-2,385
1973	3,144	..	-1,344	1,800	-3,755	-100	-2,055
1974	1,718	..	-1,536	182	-4,557	-100	-4,475
1975	-594	..	-2,518	-3,111	-4,949	-259	-8,319
1976	1,524	..	-3,031	-1,507	-5,856	-181	-7,544
1977	3,109	..	-3,601	-492	-6,683	-231	-7,407
1978	4,634	..	-3,863	771	-9,778	-343	-9,350
1979	4,592	..	-3,217	1,375	-10,980	-228	-9,832
1980	9,288	..	-3,770	5,519	-12,592	-47	-7,120
1981	6,534	..	-4,278	2,257	-17,220	-30	-14,994
1982	18,657	..	-4,400	14,257	-11,800	-154	2,302
1983	17,473	..	-4,675	12,797	-15,514	-415	-3,132
1984	20,269	..	-5,025	15,244	-16,072	-845	-1,673
1985	16,206	..	-5,576	10,629	-17,502	-955	-7,828
1986	9,977	..	-5,644	4,333	-19,464	-383	-15,514
1987	12,160	..	-6,059	6,101	-22,731	-1,176	-17,806
1988	10,819	..	-6,597	4,222	-21,502	-1,049	-18,328
1989	7,747	..	-8,147	-400	-24,260	-1,151	-25,812
1990	11,056	..	-10,637	419	-22,625	-929	-23,135
1991	7,011	..	-11,419	-4,408	-19,941	-1,280	-25,629
1992	9,034	..	-12,123	-3,089	-21,133	-1,137	-25,360
1993	12,790	..	-13,365	-575	-26,855	-788	-28,198
1994	19,302	..	-11,818	7,483	-27,212	-495	-20,224
1995	33,732	..	-10,414	23,318	-30,722	-202	-7,607
1996	40,989	..	-9,892	31,098	-27,705	261	3,655

Table 6
Goods¹ by Type, Seasonally Adjusted - Quarterly**Tableau 6**
Biens¹ par catégorie, désaisonnalisé - trimestriel

Quarter	Agricultural and Fishing Products	Energy Products	Forestry Products	Industrial Goods	Machinery and Equipment	Automotive Products	Consumer Goods	Special Transactions ²	Inland freight and other BOP Adjustments ³	Total
Trimestre	Produits de l'agriculture et de la pêche	Produits énergétiques	Produits forestiers	Biens industriels	Machines et équipement	Produits de l'automobile	Biens de consommation	Transactions spéciales ²	Ajustements Fret intérieur et autres de la Bdp ³	
Receipts - Recettes										
D No.	59094	59095	59096	59868	59869	59870	59871	59883	59884	59093
millions of dollars - millions de dollars										
1961 I	1,476
II	1,462
III	1,555
IV	1,619
1962 I	1,637
II	1,643
III	1,635
IV	1,727
1963 I	1,738
II	1,787
III	1,795
IV	1,998
1964 I	2,056
II	2,212
III	2,202
IV	2,137
1965 I	2,157
II	2,195
III	2,299
IV	2,458
1966 I	2,496
II	2,579
III	2,800
IV	2,806
1967 I	2,871
II	2,946
III	2,825
IV	3,042
1968 I	3,329
II	3,469
III	3,563
IV	3,751
1969 I	3,815
II	3,786
III	3,802
IV	4,074
1970 I	4,338
II	4,398
III	4,384
IV	4,351
1971 I	579	296	687	1,154	490	961	69	5	153	4,395
II	577	298	707	1,163	513	1,008	68	12	151	4,496
III	623	342	796	1,203	504	1,119	71	9	151	4,818
IV	611	360	771	1,135	463	1,075	73	6	147	4,641
1972 I	553	384	816	1,103	567	1,120	74	12	184	4,812
II	645	402	846	1,262	579	1,216	79	13	193	5,234
III	694	438	886	1,146	576	1,129	82	12	179	5,145
IV	753	487	1,034	1,317	634	1,234	86	11	207	5,763
1973 I	820	533	1,060	1,391	664	1,395	94	11	243	6,212
II	878	594	1,137	1,500	698	1,368	97	11	248	6,530
III	922	630	1,081	1,522	710	1,290	102	15	216	6,488
IV	1,051	731	1,290	1,697	792	1,332	110	13	256	7,272

Table 6
Goods¹ by Type, Seasonally Adjusted - Quarterly
(Continued)

Tableau 6
Biens¹ par catégorie, désaisonnalisé - trimestriel (suite)

Quarter	Agricultural and Fishing Products	Energy Products	Forestry Products	Industrial Goods	Machinery and Equipment	Automotive Products	Consumer Goods	Special Transactions ²	Inland freight and other BOP Adjustments ³	Total
Trimestre	Produits de l'agriculture et de la pêche	Produits énergétiques	Produits forestiers	Biens industriels	Machines et équipement	Produits de l'automobile	Biens de consommation	Transactions spéciales ²	Ajustements Fret intérieur et autres de la Bdp ³	
Receipts - Recettes										
D No.	59094	59095	59096	59868	59869	59870	59871	59883	59884	59093
millions of dollars - millions de dollars										
1974 I	1,138	1,079	1,284	1,759	771	1,360	108	14	221	7,735
II	1,131	1,378	1,328	1,893	845	1,284	115	16	235	8,225
III	1,032	1,375	1,473	2,130	899	1,511	123	18	250	8,813
IV	1,102	1,365	1,476	1,957	932	1,511	113	38	256	8,750
1975 I	1,077	1,237	1,370	1,883	964	1,379	112	15	277	8,315
II	1,210	1,189	1,472	1,831	954	1,550	108	21	238	8,572
III	1,095	1,445	1,148	1,765	1,035	1,780	115	20	258	8,662
IV	1,208	1,471	1,074	1,917	1,078	1,683	119	26	242	8,818
1976 I	1,214	1,256	1,350	1,928	1,045	1,911	122	40	291	9,156
II	1,190	1,314	1,557	2,136	1,098	2,061	131	55	283	9,825
III	1,135	1,188	1,772	2,277	1,156	2,180	128	22	313	10,172
IV	1,120	1,208	1,827	2,174	1,132	2,032	137	21	325	9,978
1977 I	1,231	1,287	1,794	2,371	1,130	2,483	140	17	353	10,806
II	1,380	1,312	1,880	2,461	1,174	2,574	142	19	355	11,296
III	1,296	1,380	2,036	2,568	1,204	2,545	157	20	349	11,555
IV	1,315	1,440	2,167	2,525	1,247	2,720	159	20	380	11,972
1978 I	1,439	1,434	2,203	2,832	1,355	2,764	174	24	459	12,685
II	1,442	1,400	2,328	2,949	1,482	3,042	185	24	510	13,364
III	1,542	1,496	2,461	2,859	1,633	3,188	194	38	493	13,905
IV	1,576	1,560	2,622	3,222	1,697	3,400	208	39	460	14,784
1979 I	1,690	1,878	2,734	3,405	1,927	3,403	219	46	482	15,783
II	1,634	2,104	2,816	3,507	2,005	2,955	241	43	525	15,830
III	1,982	2,364	3,028	4,030	2,364	2,717	268	44	554	17,353
IV	2,029	2,523	3,138	4,239	2,528	2,731	286	47	624	18,145
1980 I	2,116	2,633	3,126	5,225	2,720	2,630	308	39	709	19,506
II	2,167	2,714	2,982	4,972	2,709	2,331	315	49	708	18,948
III	2,334	2,595	3,068	5,127	2,673	2,580	309	49	804	19,539
IV	2,531	2,802	3,110	5,299	2,684	3,350	353	101	771	20,999
1981 I	2,442	2,923	3,282	5,229	2,861	2,878	340	199	879	21,034
II	2,722	2,800	3,350	5,217	3,133	3,393	339	191	876	22,019
III	2,520	2,884	2,678	5,324	3,129	3,602	346	178	791	21,454
IV	2,752	2,981	3,088	4,840	3,168	3,609	343	121	809	21,711
1982 I	2,646	2,977	2,949	4,662	3,168	3,675	344	79	684	21,184
II	2,812	2,923	2,930	4,403	3,078	4,581	339	78	806	21,951
III	2,721	3,361	2,813	4,618	3,173	4,882	364	57	836	22,825
IV	2,718	3,222	2,721	4,169	3,070	3,680	355	63	740	20,738
1983 I	2,832	3,077	2,956	4,038	2,884	4,601	362	52	708	21,510
II	2,716	3,325	3,087	4,510	2,915	5,097	368	64	800	22,883
III	2,877	3,140	3,254	4,533	3,022	5,181	384	55	889	23,335
IV	2,624	3,252	3,303	5,066	3,329	6,337	418	62	797	25,186
1984 I	2,749	3,334	3,365	5,239	3,508	7,001	446	94	1,179	26,915
II	2,955	3,865	3,664	5,380	3,753	7,076	484	108	1,301	28,587
III	3,233	3,484	3,918	5,768	4,076	7,854	478	119	1,462	30,392
IV	2,712	3,649	3,980	5,732	4,179	7,457	473	111	1,485	29,779
1985 I	2,555	3,899	3,829	5,942	4,112	7,774	461	101	1,394	30,067
II	2,560	4,329	3,787	5,929	4,285	7,918	486	95	1,370	30,759
III	2,625	3,812	3,798	5,540	4,326	8,596	510	102	1,380	30,690
IV	2,733	4,251	3,917	5,436	4,344	8,697	543	100	1,267	31,287
1986 I	2,691	3,259	4,279	6,119	4,709	8,093	571	136	1,195	31,052
II	2,554	2,634	4,511	6,329	4,895	7,956	615	121	1,062	30,676
III	2,770	2,606	4,498	6,505	5,189	7,804	651	131	1,365	31,520
IV	2,906	2,486	4,440	6,823	5,532	7,786	685	159	1,108	31,924

Table 6
Goods¹ by Type, Seasonally Adjusted - Quarterly
(Continued)

Tableau 6
Biens¹ par catégorie, désaisonnalisé - trimestriel (suite)

Quarter	Agricultural and Fishing Products	Energy Products	Forestry Products	Industrial Goods	Machinery and Equipment	Automotive Products	Consumer Goods	Special Transactions ²	Inland freight and other BOP Adjustments ³	Total
Trimestre	Produits de l'agriculture et de la pêche	Produits énergétiques	Produits forestiers	Biens industriels	Machines et équipement	Produits de l'automobile	Biens de consommation	Transactions spéciales ²	Ajustements Fret intérieur et autres de la Bdp ³	
Receipts - Recettes										
D No.	59094	59095	59096	59868	59869	59870	59871	59883	59884	59093
millions of dollars - millions de dollars										
1987 I	2,909	2,837	5,022	6,400	4,979	8,555	626	161	601	32,090
II	2,995	3,212	5,037	6,811	4,995	7,613	649	188	592	32,092
III	3,032	3,486	5,378	6,786	5,305	7,568	684	171	546	32,957
IV	2,913	3,317	5,539	7,405	5,515	8,133	684	188	653	34,346
1988 I	2,839	3,424	5,246	7,586	5,495	8,802	704	195	917	35,209
II	3,070	3,409	5,466	8,069	5,245	8,771	677	182	1,098	35,986
III	3,214	3,027	5,355	7,957	5,296	8,407	720	180	1,551	35,706
IV	3,203	2,912	5,521	8,332	5,630	8,743	710	197	1,384	36,633
1989 I	2,886	3,392	5,371	8,461	5,681	9,043	680	183	2,010	37,708
II	2,575	3,481	5,265	8,283	5,963	8,405	666	191	1,592	36,420
III	2,981	3,569	5,346	7,908	5,971	8,084	646	212	1,359	36,076
IV	3,130	3,284	5,483	7,621	6,347	8,439	644	217	1,593	36,760
1990 I	3,501	3,186	5,271	7,937	6,853	8,518	815	384	937	37,403
II	3,429	3,068	5,163	7,855	7,403	9,053	821	406	919	38,116
III	3,143	3,565	5,012	8,328	7,300	8,990	862	467	931	38,598
IV	3,245	4,142	4,891	8,008	7,299	8,116	850	456	932	37,939
1991 I	3,098	3,748	4,763	7,844	7,303	6,962	841	411	896	35,865
II	3,384	3,489	4,758	7,781	7,159	7,962	860	415	907	36,715
III	3,204	3,260	4,637	7,815	7,626	9,060	872	409	920	37,804
IV	3,432	3,613	4,440	7,813	7,206	8,510	901	422	950	37,286
1992 I	3,939	3,520	4,704	7,677	7,442	8,916	1,016	412	994	38,620
II	3,615	3,851	4,803	8,155	7,716	9,409	1,112	445	991	40,095
III	4,029	4,056	4,917	8,122	8,049	9,433	1,146	476	1,008	41,235
IV	3,756	4,025	5,594	8,426	8,686	10,343	1,196	503	983	43,513
1993 I	3,852	4,232	5,768	8,353	8,618	11,758	1,270	488	1,039	45,379
II	3,995	4,584	5,786	8,839	8,994	12,005	1,334	533	1,075	47,145
III	4,178	4,494	5,665	8,929	9,342	12,200	1,430	556	1,044	47,838
IV	4,369	4,478	6,299	9,051	9,894	12,646	1,574	589	1,120	50,021
1994 I	4,148	4,583	6,500	9,306	10,475	12,098	1,597	563	1,104	50,374
II	4,664	4,571	7,022	10,166	11,271	13,930	1,731	638	1,148	55,140
III	4,905	5,211	7,474	11,011	11,890	15,266	1,785	660	1,236	59,437
IV	5,160	4,811	7,917	11,903	12,936	16,315	1,989	704	1,207	62,941
1995 I	4,985	4,864	8,726	13,102	13,940	17,190	1,957	710	1,374	66,848
II	5,231	5,320	9,316	12,360	13,745	15,046	2,005	720	1,284	65,027
III	5,153	5,088	9,560	12,337	14,231	14,495	2,133	706	1,313	65,018
IV	5,615	5,023	9,273	12,821	14,788	16,148	2,212	728	1,437	68,045
1996 I	6,085	5,519	8,819	12,785	15,095	15,485	2,291	734	1,373	68,188
II	5,965	6,219	8,200	13,048	15,413	16,461	2,362	756	1,383	69,808
III	6,179	6,549	8,862	13,346	15,772	16,778	2,444	822	1,404	72,156
IV	6,208	7,272	8,705	12,907	15,960	14,633	2,400	842	1,487	70,415
1997 I	5,804	7,363	8,773	13,544	15,962	17,765	2,516	951	1,481	74,158
II	6,003	6,569	8,867	13,616	16,463	17,167	2,563	1,006	1,492	73,747
III	6,170	6,759	8,544	13,919	16,974	17,536	2,800	1,066	1,530	75,298

Table 6
Goods¹ by Type, Seasonally Adjusted - Quarterly
 (Continued)

Tableau 6
Biens¹ par catégorie, désaisonnalisé - trimestriel (suite)

Quarter	Agricultural and Fishing Products	Energy Products	Forestry Products	Industrial Goods	Machinery and Equipment	Automotive Products	Consumer Goods	Special Transactions ²	Inland freight and other BOP Adjustments ³	Total
Trimestre	Produits de l'agriculture et de la pêche	Produits énergétiques	Produits forestiers	Biens industriels	Machines et équipement	Produits de l'automobile	Biens de consommation	Transactions spéciales ²	Ajustements Fret intérieur et autres de la Bdp ³	
Payments - Paiements										
D No.	59886	59887	59888	59889	59890	59891	59892	59893	59894	59885
millions of dollars - millions de dollars										
1961 I	1,446
II	1,447
III	1,486
IV	1,603
1962 I	1,658
II	1,625
III	1,635
IV	1,572
1963 I	1,603
II	1,650
III	1,748
IV	1,805
1964 I	1,893
II	1,978
III	1,918
IV	1,955
1965 I	2,101
II	2,146
III	2,239
IV	2,431
1966 I	2,483
II	2,533
III	2,624
IV	2,750
1967 I	2,751
II	2,800
III	2,797
IV	2,732
1968 I	3,085
II	2,988
III	3,090
IV	3,479
1969 I	3,602
II	3,562
III	3,585
IV	3,784
1970 I	3,647
II	3,671
III	3,600
IV	3,381
1971 I	301	208	35	740	941	898	357	41	50	3,570
II	329	213	38	816	996	1,000	391	43	39	3,867
III	340	246	41	855	1,075	1,070	406	40	56	4,129
IV	354	246	50	869	1,101	1,062	456	43	30	4,211
1972 I	353	267	52	876	1,140	1,107	483	48	44	4,368
II	388	251	58	933	1,235	1,188	494	51	38	4,634
III	402	286	64	934	1,265	1,210	516	50	64	4,791
IV	425	273	68	955	1,340	1,345	542	54	45	5,048
1973 I	464	303	68	1,009	1,453	1,475	567	57	29	5,425
II	516	270	72	1,062	1,543	1,513	591	62	9	5,637
III	552	348	82	1,135	1,555	1,475	623	65	25	5,860
IV	682	412	98	1,258	1,694	1,524	690	63	15	6,436

Table 6
Goods¹ by Type, Seasonally Adjusted - Quarterly
 (Continued)

Tableau 6
Biens¹ par catégorie, désaisonnalisé - trimestriel (suite)

Quarter	Agricultural and Fishing Products	Energy Products	Forestry Products	Industrial Goods	Machinery and Equipment	Automotive Products	Consumer Goods	Special Transactions ²	Inland freight and other BOP Adjustments ³	Total
Trimestre	Produits de l'agriculture et de la pêche	Produits énergétiques	Produits forestiers	Biens industriels	Machines et équipement	Produits de l'automobile	Biens de consommation	Transactions spéciales ²	Ajustements Fret intérieur et autres de la Bdp ³	
Payments - Paiements										
D No.	59886	59887	59888	59889	59890	59891	59892	59893	59894	59885
millions of dollars - millions de dollars										
1974 I	680	617	112	1,412	1,773	1,623	688	63	27	6,995
II	675	838	123	1,580	1,926	1,626	781	67	7	7,622
III	714	880	104	1,825	2,179	1,757	832	75	35	8,401
IV	758	994	87	1,857	2,270	1,930	789	84	17	8,786
1975 I	768	1,051	89	1,666	2,315	1,790	850	82	53	8,664
II	721	1,129	96	1,513	2,296	1,973	803	75	44	8,651
III	736	1,011	124	1,492	2,249	2,141	833	87	67	8,740
IV	751	971	131	1,610	2,213	2,197	883	80	68	8,905
1976 I	763	1,034	120	1,638	2,270	2,278	956	112	57	9,229
II	790	1,207	119	1,590	2,292	2,284	982	141	54	9,458
III	821	935	113	1,632	2,315	2,340	1,048	121	61	9,386
IV	845	878	117	1,623	2,423	2,386	1,100	121	40	9,535
1977 I	884	952	121	1,686	2,521	2,692	1,085	108	93	10,143
II	977	1,066	114	1,861	2,525	2,881	1,136	111	49	10,721
III	932	1,122	114	1,861	2,581	2,808	1,151	98	102	10,769
IV	917	1,060	117	1,907	2,602	2,950	1,140	103	89	10,886
1978 I	976	1,046	120	2,001	2,744	2,976	1,163	96	74	11,196
II	1,055	1,041	135	2,257	3,130	3,187	1,302	107	-67	12,147
III	1,071	1,083	140	2,383	3,205	3,328	1,288	93	75	12,667
IV	1,118	1,302	156	2,639	3,584	3,587	1,505	96	108	14,095
1979 I	1,135	1,230	177	2,780	3,873	4,003	1,498	109	66	14,870
II	1,138	1,170	182	3,060	3,964	3,628	1,500	119	54	14,815
III	1,215	1,541	187	3,276	4,370	3,552	1,606	155	116	16,018
IV	1,241	1,823	181	3,730	4,274	3,717	1,557	178	116	16,816
1980 I	1,237	2,061	172	3,946	4,512	3,328	1,643	176	105	17,181
II	1,292	2,158	149	3,737	4,807	3,183	1,598	184	98	17,205
III	1,317	2,135	139	3,310	4,828	3,023	1,700	197	127	16,776
IV	1,538	2,056	169	3,723	5,136	3,786	1,823	205	106	18,541
1981 I	1,518	2,179	169	3,885	5,526	3,736	1,864	216	96	19,190
II	1,490	2,787	194	4,360	5,651	4,051	1,968	226	195	20,922
III	1,449	2,461	208	3,934	5,654	4,201	1,895	247	165	20,213
IV	1,419	2,266	168	3,887	5,774	3,677	1,929	240	-1	19,359
1982 I	1,375	1,905	141	3,446	5,222	3,417	1,867	241	77	17,690
II	1,372	1,725	130	3,064	4,806	3,951	1,808	243	92	17,192
III	1,349	1,671	112	3,293	4,539	4,115	1,829	244	117	17,269
IV	1,343	1,436	128	3,315	4,367	3,073	1,857	286	87	15,890
1983 I	1,307	1,346	153	3,505	4,448	4,045	1,954	245	58	17,061
II	1,378	848	182	3,655	4,928	4,356	2,048	239	15	17,648
III	1,435	1,313	199	3,816	5,590	4,568	2,131	247	74	19,373
IV	1,426	1,655	198	4,118	5,768	5,665	2,216	249	64	21,358
1984 I	1,570	1,659	207	4,316	6,076	6,110	2,391	379	86	22,794
II	1,594	1,462	209	4,466	6,675	6,196	2,606	386	-18	23,576
III	1,687	1,523	203	4,807	7,064	6,779	2,607	380	-21	25,028
IV	1,682	1,488	204	4,597	6,677	6,414	2,580	389	-25	24,006
1985 I	1,632	1,203	210	4,683	6,730	7,105	2,489	390	382	24,824
II	1,613	1,899	204	4,841	7,125	7,398	2,555	422	438	26,497
III	1,619	1,576	217	5,166	7,143	8,204	2,667	406	421	27,419
IV	1,584	1,669	225	5,266	7,319	8,233	2,699	412	452	27,858
1986 I	1,710	1,688	241	5,321	7,553	8,383	2,910	458	517	28,781
II	1,769	1,059	233	5,277	7,651	8,102	2,940	419	567	28,017
III	1,853	1,171	261	5,359	7,941	8,504	3,093	433	660	29,276
IV	1,897	1,167	310	5,531	8,140	7,979	3,033	434	632	29,121

Table 6
Goods¹ by Type, Seasonally Adjusted - Quarterly
 (Continued)

Tableau 6
Biens¹ par catégorie, désaisonnalisé - trimestriel (suite)

Quarter	Agricultural and Fishing Products	Energy Products	Forestry Products	Industrial Goods	Machinery and Equipment	Automotive Products	Consumer Goods	Special Transactions ²	Inland freight and other BOP Adjustments ³	Total
Trimestre	Produits de l'agriculture et de la pêche	Produits énergétiques	Produits forestiers	Biens industriels	Machines et équipement	Produits de l'automobile	Biens de consommation	Transactions spéciales ²	Ajustements Fret intérieur et autres de la Bdp ³	
Payments - Paiements										
D No.	59886	59887	59888	59889	59890	59891	59892	59893	59894	59885
millions of dollars - millions de dollars										
1987 I	1,825	1,305	280	5,103	7,893	7,888	3,048	455	635	28,434
II	1,815	1,403	268	5,131	7,898	8,059	3,061	478	611	28,723
III	1,835	1,537	306	5,479	8,513	7,732	3,204	522	629	29,758
IV	1,915	1,669	310	5,927	9,007	8,933	3,357	537	756	32,410
1988 I	1,820	1,322	316	6,190	9,860	8,886	3,378	453	909	33,135
II	1,841	1,389	336	6,378	9,916	8,076	3,337	513	845	32,631
III	1,920	1,319	319	6,361	10,669	7,851	3,366	561	901	33,268
IV	1,976	1,146	323	6,628	10,276	8,380	3,487	542	924	33,681
1989 I	2,020	1,453	316	6,693	10,559	8,423	3,638	484	968	34,555
II	2,113	1,739	332	6,748	10,912	7,929	3,766	564	997	35,100
III	2,068	1,621	354	6,647	10,847	7,419	3,777	555	1,019	34,305
IV	2,055	1,408	356	6,841	10,986	8,171	3,842	500	1,098	35,257
1990 I	2,190	1,992	364	6,756	11,000	7,816	3,942	714	1,042	35,816
II	2,139	1,790	342	6,494	11,050	7,941	3,974	698	1,010	35,438
III	2,193	1,829	321	6,540	10,475	7,547	4,013	747	1,041	34,705
IV	2,217	2,587	298	6,535	10,393	7,176	3,925	808	1,104	35,042
1991 I	2,172	1,887	286	5,985	10,801	7,210	3,982	862	1,146	34,331
II	2,288	1,461	303	6,160	10,479	7,364	4,071	909	1,213	34,247
III	2,262	1,644	317	6,333	10,654	8,429	4,238	926	1,279	36,082
IV	2,281	1,637	311	6,210	10,951	7,958	4,325	930	1,394	35,998
1992 I	2,334	1,441	329	6,446	11,479	7,838	4,586	1,005	1,375	36,831
II	2,331	1,738	338	6,576	11,433	8,263	4,640	996	1,533	37,846
III	2,475	1,637	359	6,989	11,930	8,551	4,830	1,028	1,614	39,414
IV	2,596	1,662	362	7,268	11,833	9,029	4,888	1,032	1,670	40,340
1993 I	2,649	1,844	390	7,542	12,345	9,365	5,079	1,002	1,702	41,918
II	2,794	1,859	374	7,997	12,759	9,676	5,246	1,027	1,867	43,599
III	2,745	1,630	392	8,085	13,799	9,793	5,400	1,200	1,725	44,769
IV	2,825	1,635	410	8,539	14,192	11,110	5,643	1,121	1,832	47,307
1994 I	2,846	1,598	406	8,700	14,459	10,745	5,475	1,163	1,641	47,033
II	3,069	1,755	428	9,470	16,121	12,040	5,710	1,209	1,451	51,253
III	3,183	1,866	466	10,112	17,042	11,827	6,009	1,257	1,494	53,258
IV	3,479	1,740	510	10,905	18,095	13,223	6,247	1,248	1,600	57,046
1995 I	3,329	1,797	508	11,802	18,315	13,702	6,336	1,260	1,553	58,603
II	3,405	1,850	535	11,423	19,345	12,030	6,553	1,382	1,541	58,065
III	3,342	1,762	516	11,256	18,753	11,813	6,340	1,407	1,519	56,708
IV	3,298	1,842	479	11,094	19,234	12,554	6,318	1,440	1,573	57,830
1996 I	3,444	2,058	462	11,275	19,209	12,292	6,422	1,625	1,592	58,381
II	3,437	2,269	451	11,265	18,273	12,696	6,386	1,720	1,620	58,119
III	3,608	2,467	480	11,733	19,086	13,379	6,413	1,796	1,652	60,613
IV	3,628	2,787	520	12,235	20,044	13,012	6,617	1,924	1,699	62,464
1997 I	3,695	2,760	567	12,930	21,128	14,210	6,952	1,869	1,794	65,905
II	3,832	2,508	596	13,289	22,313	14,698	7,244	1,667	1,789	67,935
III	3,993	2,978	605	13,717	23,925	15,419	7,501	1,619	1,860	71,618

Table 6
Goods¹ by Type, Seasonally Adjusted - Quarterly
 (Continued)

Tableau 6
Biens¹ par catégorie, désaisonnalisé - trimestriel (suite)

Quarter	Agricultural and Fishing Products	Energy Products	Forestry Products	Industrial Goods	Machinery and Equipment	Automotive Products	Consumer Goods	Special Transactions ²	Inland freight and other BOP Adjustments ³	Total
Trimestre	Produits de l'agriculture et de la pêche	Produits énergétiques	Produits forestiers	Biens industriels	Machines et équipement	Produits de l'automobile	Biens de consommation	Transactions spéciales ²	Ajustements Fret intérieur et autres de la Bdp ³	
Balances - Soldes										
D No.	59896	59897	59898	59899	59900	59901	59902	59903	59904	59895
millions of dollars - millions de dollars										
1961 I	30
II	15
III	69
IV	17
1962 I	-21
II	18
III	-
IV	155
1963 I	135
II	137
III	47
IV	194
1964 I	163
II	234
III	284
IV	182
1965 I	56
II	50
III	60
IV	26
1966 I	14
II	46
III	176
IV	56
1967 I	121
II	146
III	28
IV	310
1968 I	244
II	481
III	473
IV	272
1969 I	213
II	224
III	216
IV	290
1970 I	691
II	728
III	783
IV	970
1971 I	278	88	651	414	-451	63	-288	-36	103	824
II	248	84	668	347	-484	8	-323	-31	112	629
III	283	96	755	348	-570	49	-334	-31	94	689
IV	257	114	721	266	-638	13	-383	-37	117	430
1972 I	200	117	763	228	-573	14	-409	-36	140	444
II	257	150	789	329	-656	28	-415	-38	155	600
III	292	152	823	212	-688	-81	-434	-38	115	353
IV	328	214	966	362	-705	-112	-456	-43	162	715
1973 I	356	230	992	381	-789	-80	-473	-46	214	787
II	362	324	1,065	438	-845	-145	-494	-51	239	893
III	370	283	999	387	-845	-185	-521	-50	191	627
IV	368	319	1,193	439	-902	-192	-581	-50	241	836

Table 6
Goods¹ by Type, Seasonally Adjusted - Quarterly
(Continued)

Tableau 6
Biens¹ par catégorie, désaisonnalisé - trimestriel (suite)

Quarter	Agricultural and Fishing Products	Energy Products	Forestry Products	Industrial Goods	Machinery and Equipment	Automotive Products	Consumer Goods	Special Transactions ²	Inland freight and other BOP Adjustments ³	Total
Trimestre	Produits de l'agriculture et de la pêche	Produits énergétiques	Produits forestiers	Biens industriels	Machines et équipement	Produits de l'automobile	Biens de consommation	Transactions spéciales ²	Ajustements Fret intérieur et autres de la Bdp ³	
Balances - Soldes										
D No.	59896	59897	59898	59899	59900	59901	59902	59903	59904	59895
millions of dollars - millions de dollars										
1974 I	457	462	1,173	347	-1,002	-263	-580	-49	195	739
II	456	540	1,205	313	-1,081	-342	-665	-50	228	603
III	319	495	1,369	306	-1,280	-245	-709	-58	215	412
IV	344	371	1,389	100	-1,338	-419	-675	-46	238	-36
1975 I	309	186	1,281	217	-1,351	-411	-738	-67	224	-349
II	489	59	1,376	318	-1,342	-423	-695	-54	194	-79
III	359	434	1,024	273	-1,214	-362	-718	-67	192	-79
IV	457	500	942	307	-1,135	-515	-764	-55	175	-87
1976 I	451	222	1,230	290	-1,225	-366	-834	-72	233	-72
II	400	107	1,438	546	-1,194	-223	-851	-86	229	367
III	314	253	1,659	645	-1,159	-160	-920	-99	252	785
IV	275	330	1,710	551	-1,291	-354	-963	-100	285	444
1977 I	347	334	1,673	685	-1,391	-210	-945	-91	259	663
II	403	245	1,765	600	-1,352	-307	-994	-92	306	575
III	364	258	1,922	707	-1,378	-263	-994	-79	247	785
IV	398	380	2,049	618	-1,355	-230	-982	-83	291	1,086
1978 I	463	388	2,083	832	-1,389	-212	-989	-73	385	1,489
II	387	360	2,192	692	-1,648	-145	-1,117	-84	578	1,217
III	471	413	2,321	476	-1,572	-140	-1,094	-55	418	1,238
IV	459	258	2,466	583	-1,887	-187	-1,297	-57	352	690
1979 I	556	647	2,558	625	-1,946	-599	-1,279	-63	415	914
II	496	934	2,634	447	-1,959	-674	-1,259	-76	471	1,015
III	768	823	2,841	755	-2,006	-835	-1,338	-111	438	1,335
IV	788	700	2,956	509	-1,745	-987	-1,271	-131	509	1,329
1980 I	879	572	2,954	1,278	-1,792	-698	-1,335	-137	604	2,324
II	875	555	2,834	1,235	-2,098	-852	-1,283	-134	610	1,743
III	1,017	460	2,929	1,817	-2,154	-443	-1,392	-148	677	2,763
IV	993	746	2,941	1,576	-2,452	-437	-1,471	-104	665	2,458
1981 I	924	744	3,113	1,344	-2,665	-857	-1,524	-17	783	1,844
II	1,231	13	3,156	857	-2,518	-657	-1,629	-35	680	1,098
III	1,071	424	2,470	1,390	-2,525	-599	-1,549	-69	626	1,241
IV	1,333	715	2,920	953	-2,606	-68	-1,586	-119	810	2,352
1982 I	1,270	1,072	2,809	1,216	-2,053	258	-1,523	-161	607	3,494
II	1,441	1,198	2,800	1,338	-1,728	631	-1,469	-165	714	4,759
III	1,372	1,690	2,700	1,325	-1,366	767	-1,465	-186	719	5,555
IV	1,375	1,786	2,593	855	-1,297	607	-1,502	-222	653	4,848
1983 I	1,524	1,732	2,803	532	-1,564	557	-1,591	-193	650	4,449
II	1,338	2,477	2,905	856	-2,013	741	-1,680	-176	785	5,234
III	1,442	1,827	3,055	717	-2,568	613	-1,747	-192	816	3,961
IV	1,198	1,597	3,105	947	-2,440	672	-1,798	-187	733	3,828
1984 I	1,179	1,675	3,159	923	-2,568	891	-1,945	-286	1,093	4,121
II	1,361	2,403	3,455	915	-2,921	880	-2,122	-277	1,319	5,011
III	1,546	1,960	3,715	961	-2,988	1,076	-2,129	-261	1,484	5,364
IV	1,030	2,162	3,776	1,135	-2,498	1,043	-2,107	-278	1,510	5,774
1985 I	923	2,696	3,619	1,260	-2,618	669	-2,028	-289	1,012	5,243
II	946	2,430	3,583	1,087	-2,840	520	-2,069	-327	932	4,262
III	1,006	2,236	3,582	374	-2,817	392	-2,156	-304	959	3,271
IV	1,149	2,582	3,692	170	-2,974	464	-2,156	-312	815	3,429
1986 I	981	1,571	4,037	797	-2,844	-290	-2,339	-322	678	2,271
II	785	1,575	4,278	1,052	-2,756	-146	-2,325	-299	494	2,659
III	917	1,435	4,237	1,146	-2,752	-700	-2,442	-301	705	2,244
IV	1,009	1,320	4,130	1,292	-2,608	-193	-2,348	-275	476	2,803

Table 6
Goods¹ by Type, Seasonally Adjusted - Quarterly
 (Concluded)

Tableau 6
Biens¹ par catégorie, désaisonnalisé - trimestriel (fin)

Quarter	Agricultural and Fishing Products	Energy Products	Forestry Products	Industrial Goods	Machinery and Equipment	Automotive Products	Consumer Goods	Special Transactions ²	Inland freight and other BOP Adjustments ³	Total
Trimestre	Produits de l'agriculture et de la pêche	Produits énergétiques	Produits forestiers	Biens industriels	Machines et équipement	Produits de l'automobile	Biens de consommation	Transactions spéciales ²	Ajustements Fret intérieur et autres de la Bdp ³	
Balances - Soldes										
D No.	59896	59897	59898	59899	59900	59901	59902	59903	59904	59895
millions of dollars - millions de dollars										
1987 I	1,084	1,531	4,742	1,297	-2,915	666	-2,422	-294	-34	3,656
II	1,180	1,810	4,769	1,680	-2,903	-446	-2,412	-290	-20	3,369
III	1,197	1,949	5,072	1,306	-3,208	-164	-2,520	-351	-82	3,199
IV	998	1,648	5,229	1,478	-3,492	-799	-2,673	-350	-103	1,936
1988 I	1,019	2,102	4,930	1,396	-4,366	-83	-2,674	-258	8	2,073
II	1,229	2,019	5,130	1,691	-4,672	695	-2,660	-330	252	3,356
III	1,294	1,707	5,036	1,596	-5,374	556	-2,646	-381	650	2,438
IV	1,227	1,766	5,198	1,704	-4,645	363	-2,776	-345	460	2,952
1989 I	866	1,939	5,055	1,768	-4,877	619	-2,958	-301	1,042	3,153
II	461	1,742	4,933	1,535	-4,948	475	-3,100	-374	595	1,320
III	913	1,949	4,992	1,261	-4,876	665	-3,130	-343	341	1,772
IV	1,075	1,877	5,127	780	-4,639	268	-3,198	-284	496	1,502
1990 I	1,310	1,194	4,907	1,181	-4,147	703	-3,127	-329	-105	1,587
II	1,290	1,277	4,821	1,361	-3,647	1,112	-3,154	-292	-90	2,678
III	950	1,736	4,691	1,788	-3,175	1,443	-3,151	-279	-110	3,893
IV	1,029	1,555	4,593	1,473	-3,095	939	-3,074	-351	-172	2,897
1991 I	926	1,860	4,476	1,859	-3,498	-248	-3,141	-451	-250	1,534
II	1,096	2,028	4,455	1,621	-3,320	598	-3,210	-494	-307	2,467
III	942	1,617	4,320	1,481	-3,028	631	-3,365	-517	-359	1,723
IV	1,150	1,975	4,129	1,603	-3,745	552	-3,424	-508	-445	1,288
1992 I	1,605	2,079	4,375	1,232	-4,037	1,078	-3,570	-592	-380	1,790
II	1,283	2,113	4,464	1,579	-3,716	1,146	-3,528	-551	-542	2,249
III	1,554	2,419	4,558	1,133	-3,881	882	-3,684	-553	-606	1,821
IV	1,160	2,364	5,232	1,158	-3,147	1,315	-3,692	-529	-687	3,174
1993 I	1,203	2,389	5,378	811	-3,727	2,393	-3,809	-514	-662	3,461
II	1,201	2,725	5,413	843	-3,765	2,328	-3,913	-494	-793	3,546
III	1,433	2,864	5,273	844	-4,458	2,407	-3,970	-644	-681	3,069
IV	1,544	2,843	5,889	512	-4,298	1,536	-4,069	-532	-712	2,714
1994 I	1,302	2,985	6,095	607	-3,984	1,352	-3,879	-600	-537	3,340
II	1,594	2,817	6,594	695	-4,851	1,890	-3,978	-571	-303	3,887
III	1,722	3,344	7,008	899	-5,153	3,439	-4,224	-597	-258	6,179
IV	1,681	3,070	7,407	998	-5,159	3,092	-4,258	-544	-393	5,895
1995 I	1,656	3,068	8,218	1,300	-4,375	3,487	-4,379	-550	-179	8,246
II	1,826	3,470	8,781	936	-5,601	3,016	-4,548	-662	-258	6,961
III	1,811	3,326	9,044	1,082	-4,521	2,682	-4,207	-701	-205	8,310
IV	2,317	3,182	8,794	1,727	-4,445	3,593	-4,106	-711	-135	10,214
1996 I	2,641	3,461	8,357	1,510	-4,114	3,193	-4,131	-891	-219	9,807
II	2,528	3,950	7,749	1,783	-2,860	3,764	-4,024	-964	-237	11,689
III	2,571	4,082	8,383	1,613	-3,314	3,399	-3,970	-973	-247	11,543
IV	2,580	4,485	8,186	673	-4,084	1,621	-4,217	-1,082	-212	7,950
1997 I	2,109	4,604	8,207	614	-5,167	3,555	-4,436	-918	-313	8,254
II	2,171	4,061	8,272	327	-5,849	2,469	-4,681	-661	-297	5,812
III	2,177	3,781	7,938	202	-6,951	2,117	-4,701	-553	-330	3,680

Table 7
Goods¹ by Type - Annual**Tableau 7**
Biens¹ par catégorie - annuel

Year	Agricultural and Fishing Products	Energy Products	Forestry Products	Industrial Goods	Machinery and Equipment	Automotive Products	Consumer Goods	Special Transactions ²	Inland freight and other BOP Adjustments ³	Total
Année	Produits de l'agriculture et de la pêche	Produits énergétiques	Produits forestiers	Biens industriels	Machines et équipement	Produits de l'automobile	Biens de consommation	Transactions spéciales ²	Ajustements Fret intérieur et autres de la Bdp ³	
Receipts - Recettes										
D No.	58906	58907	58908	58909	58910	58911	58912	58913	58914	58905
millions of dollars - millions de dollars										
1992	15,339	15,452	20,017	32,380	31,893	38,101	4,469	1,836	3,977	163,464
1993	16,394	17,789	23,519	35,172	36,848	48,609	5,608	2,165	4,278	190,383
1994	18,876	19,176	28,913	42,387	46,571	57,608	7,102	2,564	4,695	227,892
1995	20,984	20,296	36,875	50,619	56,705	62,878	8,307	2,865	5,409	264,938
1996	24,437	25,558	34,587	52,087	62,241	63,357	9,497	3,154	5,647	280,566
Payments - Paiements										
D No.	58916	58917	58918	58919	58920	58921	58922	58923	58924	58915
millions of dollars - millions de dollars										
1992	9,736	6,478	1,387	27,278	46,674	33,680	18,943	4,061	6,191	154,430
1993	11,014	6,969	1,566	32,162	53,096	39,944	21,368	4,349	7,126	177,593
1994	12,577	6,960	1,810	39,187	65,717	47,835	23,441	4,877	6,186	208,590
1995	13,375	7,250	2,038	45,574	75,647	50,100	25,547	5,489	6,185	231,206
1996	14,117	9,581	1,913	46,508	76,613	51,379	25,838	7,065	6,563	239,577
Balances - Soldes										
D No.	58926	58927	58928	58929	58930	58931	58932	58933	58934	58925
millions of dollars - millions de dollars										
1992	5,602	8,974	18,630	5,102	-14,781	4,421	-14,474	-2,226	-2,215	9,034
1993	5,381	10,821	21,953	3,010	-16,248	8,665	-15,760	-2,184	-2,847	12,790
1994	6,299	12,216	27,103	3,200	-19,146	9,773	-16,340	-2,313	-1,491	19,302
1995	7,609	13,046	34,837	5,045	-18,942	12,778	-17,240	-2,624	-777	33,732
1996	10,319	15,977	32,674	5,579	-14,372	11,978	-16,341	-3,911	-915	40,989

Table 8
Goods¹ by Geographical Area, Seasonally
Adjusted - Quarterly

Tableau 8
Biens¹ par zone géographique, désaisonnalisé - trimestriel

Quarter Trimestre	United States	United Kingdom	Other than United States and United Kingdom - Autres que États-Unis et Royaume-Uni				Total	
	États-Unis	Royaume-Uni	Other EU ² Autres UE ²	Japan Japon	Other OECD ³ Autres OCDE ³	All other Tous les autres		
Receipts - Recettes								
D No.	59197	59297	59497	59597	59697	59797	59397	59097
millions of dollars - millions de dollars								
1961 I	774	261	441	1,476
II	776	214	471	1,462
III	864	237	454	1,555
IV	929	248	443	1,619
1962 I	992	228	418	1,637
II	958	232	453	1,643
III	974	249	412	1,635
IV	1,012	250	465	1,727
1963 I	1,018	252	468	1,738
II	1,008	261	517	1,787
III	1,028	271	496	1,795
IV	1,051	269	678	1,998
1964 I	1,114	311	630	2,056
II	1,124	320	768	2,212
III	1,189	327	686	2,202
IV	1,202	310	625	2,137
1965 I	1,238	304	615	2,157
II	1,259	299	637	2,195
III	1,329	313	657	2,299
IV	1,398	317	743	2,458
1966 I	1,480	305	711	2,496
II	1,576	279	724	2,579
III	1,645	318	837	2,800
IV	1,770	278	758	2,806
1967 I	1,786	312	773	2,871
II	1,817	308	821	2,946
III	1,878	306	642	2,825
IV	1,996	318	727	3,042
1968 I	2,217	322	790	3,329
II	2,298	306	865	3,469
III	2,396	352	815	3,563
IV	2,612	309	831	3,751
1969 I	2,652	314	849	3,815
II	2,639	273	874	3,786
III	2,667	302	833	3,802
IV	2,976	271	826	4,074
1970 I	2,848	372	1,118	4,338
II	2,856	384	1,158	4,398
III	2,788	416	1,179	4,384
IV	2,826	389	1,135	4,351
1971 I	2,900	372	312	205	179	427	1,122	4,395
II	3,076	348	299	180	171	423	1,073	4,496
III	3,289	377	293	225	140	494	1,152	4,818
IV	3,201	343	254	214	168	462	1,097	4,641
1972 I	3,432	308	292	189	148	443	1,072	4,812
II	3,662	401	294	237	154	485	1,171	5,234
III	3,614	321	279	249	154	528	1,209	5,145
IV	3,993	382	323	278	178	609	1,388	5,763
1973 I	4,367	417	313	340	166	608	1,427	6,212
II	4,522	368	367	466	191	617	1,641	6,530
III	4,378	414	448	468	194	587	1,697	6,488
IV	4,809	455	491	558	271	687	2,007	7,272

Table 8
Goods¹ by Geographical Area, Seasonally
Adjusted - Quarterly (Continued)

Tableau 8
Biens¹ par zone géographique, désaisonnalisé - trimestriel
(suite)

Quarter Trimestre	United States	United Kingdom	Other than United States and United Kingdom - Autres que États-Unis et Royaume-Uni				Total	
	États-Unis	Royaume-Uni	Other EU ²	Japan	Other OECD ³	All other		
			Autres UE ²	Japon	Autres OCDE ³	Tous les autres	Total	
Receipts - Recettes								
D No.	59197	59297	59497	59597	59697	59797	59397	59097
millions of dollars - millions de dollars								
1974 I	5,143	468	505	608	236	775	2,124	7,735
II	5,380	500	531	595	336	882	2,344	8,225
III	5,985	532	536	524	275	962	2,297	8,813
IV	5,857	537	577	520	306	953	2,356	8,750
1975 I	5,426	580	613	422	245	1,028	2,309	8,315
II	5,381	517	643	575	284	1,172	2,675	8,572
III	5,822	453	595	577	205	1,010	2,387	8,662
IV	5,924	426	537	523	212	1,196	2,468	8,818
1976 I	6,173	464	583	598	232	1,106	2,519	9,156
II	6,690	505	648	561	282	1,140	2,630	9,825
III	6,964	489	740	566	317	1,096	2,719	10,172
IV	6,724	502	755	602	283	1,112	2,752	9,978
1977 I	7,477	478	700	613	334	1,204	2,851	10,806
II	7,816	491	700	667	335	1,287	2,990	11,296
III	8,187	508	698	631	283	1,247	2,860	11,555
IV	8,557	508	717	626	289	1,275	2,907	11,972
1978 I	8,964	506	697	732	284	1,502	3,215	12,685
II	9,523	555	714	747	336	1,488	3,286	13,364
III	9,872	489	724	775	280	1,765	3,544	13,905
IV	10,396	490	888	858	398	1,754	3,898	14,784
1979 I	10,942	526	1,077	965	427	1,846	4,315	15,783
II	11,125	546	1,084	955	469	1,650	4,159	15,830
III	11,672	778	1,313	1,066	427	2,097	4,902	17,353
IV	12,314	732	1,195	1,082	596	2,226	5,099	18,145
1980 I	12,768	821	1,664	1,049	663	2,541	5,917	19,506
II	11,509	831	1,635	1,123	717	3,132	6,608	18,948
III	12,130	786	1,654	1,223	706	3,039	6,623	19,539
IV	13,667	878	1,555	1,102	679	3,118	6,454	20,999
1981 I	13,755	820	1,424	1,281	796	2,958	6,459	21,034
II	14,661	918	1,456	1,145	619	3,220	6,441	22,019
III	14,676	842	1,280	1,148	600	2,908	5,936	21,454
IV	14,465	875	1,371	1,183	673	3,144	6,371	21,711
1982 I	14,294	743	1,267	1,188	608	3,084	6,148	21,184
II	15,149	737	1,182	1,184	526	3,173	6,065	21,951
III	16,138	611	1,252	1,198	522	3,105	6,076	22,825
IV	14,768	594	1,077	1,022	448	2,829	5,376	20,738
1983 I	15,809	567	993	1,063	395	2,683	5,135	21,510
II	16,727	589	1,016	1,229	478	2,844	5,567	22,883
III	17,320	689	1,063	1,131	369	2,763	5,326	23,335
IV	18,945	670	1,165	1,303	444	2,660	5,572	25,186
1984 I	20,839	614	1,081	1,280	451	2,648	5,461	26,915
II	21,894	624	1,187	1,405	502	2,976	6,070	28,587
III	23,103	649	1,218	1,517	508	3,398	6,640	30,392
IV	23,075	624	1,200	1,423	516	2,940	6,080	29,779
1985 I	23,440	638	1,187	1,486	530	2,785	5,988	30,067
II	24,592	630	1,090	1,300	506	2,642	5,537	30,759
III	24,408	580	1,176	1,491	538	2,496	5,702	30,690
IV	24,672	597	1,150	1,455	569	2,845	6,019	31,287
1986 I	24,466	580	1,243	1,428	599	2,736	6,006	31,052
II	24,204	673	1,327	1,527	482	2,463	5,799	30,676
III	24,445	677	1,463	1,661	552	2,721	6,398	31,520
IV	24,532	817	1,512	1,389	589	3,085	6,575	31,924

Table 8
Goods¹ by Geographical Area, Seasonally
Adjusted - Quarterly (Continued)

Tableau 8
Biens¹ par zone géographique, désaisonnalisé - trimestriel
(suite)

Quarter Trimestre	United States	United Kingdom	Other than United States and United Kingdom - Autres que États-Unis et Royaume-Uni				Total	
	États-Unis	Royaume-Uni	Other EU ² Autres UE ²	Japan Japon	Other OECD ³ Autres OCDE ³	All other Tous les autres		
Receipts - Recettes								
<i>D No.</i>	<i>59197</i>	<i>59297</i>	<i>59497</i>	<i>59597</i>	<i>59697</i>	<i>59797</i>	<i>59397</i>	<i>59097</i>
millions of dollars - millions de dollars								
1987 I	24,542	844	1,637	1,549	601	2,917	6,703	32,090
II	24,109	756	1,737	1,643	709	3,139	7,228	32,092
III	25,154	739	1,640	1,923	594	2,907	7,063	32,957
IV	25,959	809	1,698	2,196	748	2,935	7,577	34,346
1988 I	26,222	920	1,824	2,092	794	3,357	8,067	35,209
II	26,435	951	1,923	2,275	782	3,620	8,601	35,986
III	26,132	967	2,025	2,255	770	3,557	8,606	35,706
IV	26,502	960	2,139	2,376	835	3,821	9,171	36,633
1989 I	27,726	939	2,157	2,599	741	3,546	9,043	37,708
II	27,246	948	2,123	2,128	879	3,096	8,226	36,420
III	26,244	987	2,121	2,450	906	3,369	8,846	36,076
IV	26,809	866	2,296	2,108	1,115	3,565	9,085	36,760
1990 I	27,353	956	2,121	2,190	1,055	3,729	9,094	37,403
II	27,835	906	2,351	2,131	876	4,017	9,376	38,116
III	28,366	1,037	2,308	2,152	1,030	3,705	9,195	38,598
IV	28,012	963	2,484	2,065	938	3,477	8,964	37,939
1991 I	26,131	869	2,453	1,869	724	3,820	8,866	35,865
II	26,767	849	2,361	2,063	747	3,928	9,099	36,715
III	28,189	780	2,359	1,768	620	4,087	8,835	37,804
IV	27,528	745	2,168	1,944	654	4,247	9,013	37,286
1992 I	28,629	826	2,225	2,032	716	4,191	9,165	38,620
II	30,171	861	2,330	2,065	717	3,951	9,063	40,095
III	31,150	882	2,405	2,019	713	4,066	9,203	41,235
IV	33,427	846	2,402	2,138	1,033	3,669	9,241	43,513
1993 I	35,208	741	2,287	2,184	851	4,107	9,430	45,379
II	36,791	751	2,092	2,437	896	4,178	9,603	47,145
III	37,608	818	2,195	2,269	774	4,175	9,413	47,838
IV	39,400	917	2,265	2,251	860	4,330	9,705	50,021
1994 I	40,043	924	2,093	2,276	1,012	4,025	9,406	50,374
II	43,891	884	2,353	2,608	865	4,539	10,365	55,140
III	47,181	924	2,181	2,779	1,322	5,052	11,333	59,437
IV	49,722	922	2,590	3,072	1,441	5,194	12,297	62,941
1995 I	52,369	968	3,343	3,239	1,201	5,728	13,512	66,848
II	50,325	1,044	3,257	3,412	1,061	5,928	13,658	65,027
III	50,310	1,159	3,362	3,330	1,054	5,803	13,548	65,018
IV	52,849	1,141	3,640	3,089	1,523	5,802	14,055	68,045
1996 I	53,176	1,255	3,426	2,699	1,418	6,213	13,757	68,188
II	55,466	1,119	3,166	3,082	1,366	5,610	13,223	69,808
III	57,221	1,133	3,191	3,470	1,348	5,794	13,802	72,156
IV	55,992	1,148	2,932	3,240	1,272	5,831	13,275	70,415
1997 I	59,531	1,095	2,838	3,471	2,106	5,117	13,532	74,158
II	59,761	1,140	3,008	2,823	2,009	5,006	12,846	73,747
III	61,722	1,065	3,118	2,545	1,923	4,925	12,511	75,298

Table 8
Goods¹ by Geographical Area, Seasonally
Adjusted - Quarterly (Continued)

Tableau 8
Biens¹ par zone géographique, désaisonnalisé - trimestriel
(suite)

Quarter Trimestre	United States	United Kingdom	Other than United States and United Kingdom - Autres que États-Unis et Royaume-Uni				Total	
	États-Unis	Royaume-Uni	Other EU ² Autres UE ²	Japan Japon	Other OECD ³ Autres OCDE ³	All other Tous les autres		
Payments - Paiements								
D No.	59198	59298	59498	59598	59698	59798	59398	59098
millions of dollars - millions de dollars								
1961 I	972	163	310	1,446
II	960	154	334	1,447
III	1,028	144	314	1,486
IV	1,113	155	335	1,603
1962 I	1,154	158	346	1,658
II	1,117	136	371	1,625
III	1,140	144	351	1,635
IV	1,097	126	349	1,572
1963 I	1,127	120	357	1,603
II	1,123	125	402	1,650
III	1,203	138	408	1,748
IV	1,239	139	427	1,805
1964 I	1,331	141	421	1,893
II	1,360	155	463	1,978
III	1,352	135	431	1,918
IV	1,383	138	434	1,955
1965 I	1,500	149	452	2,101
II	1,490	144	511	2,146
III	1,596	156	488	2,239
IV	1,748	166	518	2,431
1966 I	1,786	176	520	2,483
II	1,856	148	529	2,533
III	1,858	184	583	2,624
IV	2,028	160	562	2,750
1967 I	2,026	161	563	2,751
II	2,042	178	579	2,800
III	2,063	166	568	2,797
IV	2,026	140	566	2,732
1968 I	2,275	173	636	3,085
II	2,203	169	616	2,988
III	2,258	166	666	3,090
IV	2,517	225	738	3,479
1969 I	2,630	206	766	3,602
II	2,559	213	789	3,562
III	2,556	211	818	3,585
IV	2,795	186	802	3,784
1970 I	2,672	187	788	3,647
II	2,670	183	818	3,671
III	2,568	189	843	3,600
IV	2,369	186	825	3,381
1971 I	2,603	185	213	154	120	295	783	3,570
II	2,729	230	232	185	146	344	908	3,867
III	2,925	233	251	213	138	369	972	4,129
IV	2,862	242	288	251	140	428	1,107	4,211
1972 I	3,006	236	286	270	163	408	1,126	4,368
II	3,198	275	285	269	191	416	1,161	4,634
III	3,316	214	329	278	183	471	1,261	4,791
IV	3,553	262	315	256	174	488	1,233	5,048
1973 I	3,861	256	357	263	203	486	1,309	5,425
II	4,059	271	342	253	206	506	1,306	5,637
III	4,142	240	373	238	212	655	1,478	5,860
IV	4,568	244	400	251	256	718	1,624	6,436

Table 8
Goods¹ by Geographical Area, Seasonally
Adjusted - Quarterly (Continued)

Tableau 8
Biens¹ par zone géographique, désaisonnalisé - trimestriel
(suite)

Quarter Trimestre	United States	United Kingdom	Other than United States and United Kingdom - Autres que États-Unis et Royaume-Uni				Total	
	États-Unis	Royaume-Uni	Other EU ² Autres UE ²	Japan Japon	Other OECD ³ Autres OCDE ³	All other Tous les autres		
Payments - Paiements								
D No.	59198	59298	59498	59598	59698	59798	59398	59098
millions of dollars - millions de dollars								
1974 I	4,921	238	404	261	251	921	1,837	6,995
II	5,114	287	478	330	242	1,172	2,221	7,622
III	5,627	311	509	412	308	1,233	2,463	8,401
IV	5,778	352	531	420	370	1,336	2,656	8,786
1975 I	5,720	319	553	379	314	1,379	2,625	8,664
II	5,860	343	508	292	319	1,328	2,447	8,651
III	6,137	294	494	261	288	1,266	2,309	8,740
IV	6,221	286	521	266	284	1,326	2,397	8,905
1976 I	6,350	301	487	356	297	1,437	2,577	9,229
II	6,450	301	476	367	303	1,561	2,707	9,458
III	6,545	254	500	387	319	1,381	2,587	9,386
IV	6,676	294	530	407	314	1,315	2,565	9,535
1977 I	7,280	304	551	411	313	1,283	2,559	10,143
II	7,659	352	585	445	323	1,357	2,711	10,721
III	7,655	325	631	443	305	1,411	2,790	10,769
IV	7,768	324	599	485	327	1,384	2,794	10,886
1978 I	7,919	357	674	533	339	1,374	2,919	11,196
II	8,658	456	725	554	346	1,408	3,034	12,147
III	9,089	367	802	597	390	1,422	3,211	12,667
IV	10,044	445	971	578	395	1,662	3,606	14,095
1979 I	11,018	413	901	586	432	1,520	3,439	14,870
II	10,842	520	920	485	510	1,537	3,453	14,815
III	11,700	483	899	523	457	1,956	3,835	16,018
IV	12,064	489	1,080	530	516	2,137	4,263	16,816
1980 I	12,098	503	985	604	556	2,436	4,580	17,181
II	12,022	529	1,050	654	472	2,478	4,654	17,205
III	11,640	464	890	705	560	2,517	4,672	16,776
IV	13,135	478	870	837	562	2,659	4,928	18,541
1981 I	13,542	511	921	954	553	2,710	5,137	19,190
II	14,103	676	1,001	1,052	608	3,483	6,144	20,922
III	13,898	554	1,052	1,028	521	3,161	5,762	20,213
IV	13,311	644	1,141	1,001	521	2,742	5,404	19,359
1982 I	12,021	525	1,057	948	558	2,581	5,144	17,690
II	12,182	566	934	877	464	2,168	4,444	17,192
III	12,367	415	937	908	494	2,147	4,487	17,269
IV	11,370	403	888	781	608	1,839	4,116	15,890
1983 I	12,239	384	908	984	502	2,044	4,438	17,061
II	12,821	437	983	999	509	1,900	4,391	17,648
III	13,800	483	1,062	1,079	656	2,293	5,090	19,373
IV	15,051	526	1,207	1,333	534	2,707	5,781	21,358
1984 I	16,598	620	1,469	1,252	465	2,390	5,576	22,794
II	17,081	534	1,587	1,344	508	2,522	5,961	23,576
III	18,091	563	1,608	1,714	480	2,572	6,375	25,028
IV	17,397	608	1,681	1,382	528	2,410	6,001	24,006
1985 I	18,307	441	1,638	1,393	521	2,524	6,076	24,824
II	19,029	847	1,933	1,431	577	2,680	6,621	26,497
III	19,708	892	1,976	1,611	691	2,541	6,819	27,419
IV	19,787	974	2,058	1,678	807	2,555	7,097	27,858
1986 I	20,263	1,009	2,188	1,777	680	2,864	7,509	28,781
II	19,661	791	2,221	1,925	706	2,712	7,564	28,017
III	20,435	883	2,419	2,058	717	2,764	7,957	29,276
IV	20,444	975	2,383	1,886	748	2,684	7,701	29,121

Table 8
Goods¹ by Geographical Area, Seasonally
Adjusted - Quarterly (Continued)

Tableau 8
Biens¹ par zone géographique, désaisonnalisé - trimestriel
(suite)

Quarter Trimestre	United States	United Kingdom	Other than United States and United Kingdom - Autres que États-Unis et Royaume-Uni				Total	
	États-Unis	Royaume-Uni	Other EU ² Autres UE ²	Japan Japon	Other OECD ³ Autres OCDE ³	All other Tous les autres		
Payments - Paiements								
D No.	59198	59298	59498	59598	59698	59798	59398	59098
millions of dollars - millions de dollars								
1987 I	19,602	1,079	2,284	1,884	882	2,703	7,753	28,434
II	19,912	1,130	2,272	1,775	743	2,889	7,680	28,723
III	20,396	1,178	2,352	1,883	800	3,148	8,184	29,758
IV	22,795	1,183	2,391	2,026	765	3,250	8,432	32,410
1988 I	23,055	1,289	2,800	1,928	902	3,160	8,791	33,135
II	22,534	1,234	2,619	2,054	970	3,220	8,864	32,631
III	23,314	1,132	2,627	1,962	916	3,316	8,822	33,268
IV	23,594	1,078	2,689	2,080	915	3,325	9,008	33,681
1989 I	24,442	1,208	2,420	1,921	984	3,580	8,904	34,555
II	24,367	1,258	2,535	2,175	1,050	3,715	9,475	35,100
III	23,881	966	2,527	2,095	1,058	3,778	9,457	34,305
IV	24,608	1,274	2,492	2,175	1,033	3,677	9,376	35,257
1990 I	24,616	1,258	2,769	2,186	1,160	3,826	9,942	35,816
II	24,854	1,026	2,530	2,124	1,260	3,645	9,558	35,438
III	24,283	1,072	2,470	2,030	1,227	3,622	9,350	34,705
IV	23,759	1,666	2,649	1,979	1,328	3,661	9,617	35,042
1991 I	23,633	1,078	2,588	2,084	1,313	3,636	9,620	34,331
II	23,990	1,060	2,419	2,086	1,051	3,641	9,197	34,247
III	25,175	1,088	2,526	2,308	1,096	3,889	9,818	36,082
IV	24,779	1,091	2,657	2,271	1,091	4,109	10,128	35,998
1992 I	25,836	1,028	2,544	2,355	1,111	3,957	9,967	36,831
II	26,944	954	2,523	2,245	1,160	4,021	9,948	37,846
III	28,299	1,029	2,461	2,198	1,210	4,216	10,085	39,414
IV	29,300	1,004	2,380	2,115	1,135	4,405	10,035	40,340
1993 I	30,449	1,031	2,237	2,214	1,296	4,691	10,438	41,918
II	32,198	1,101	2,315	1,979	1,245	4,761	10,300	43,599
III	33,221	1,055	2,366	2,091	1,036	5,001	10,493	44,769
IV	34,847	1,297	2,625	2,193	1,106	5,239	11,163	47,307
1994 I	34,929	1,204	2,566	1,965	1,239	5,131	10,900	47,033
II	38,252	1,289	2,746	2,100	1,512	5,354	11,712	51,253
III	39,882	1,165	3,073	2,058	2,239	4,842	12,211	53,258
IV	43,279	1,203	3,175	2,195	2,387	4,807	12,564	57,046
1995 I	44,153	1,263	3,692	2,258	2,050	5,186	13,187	58,603
II	42,464	1,230	4,414	2,312	2,107	5,538	14,371	58,065
III	42,786	1,177	3,743	2,030	1,859	5,113	12,745	56,708
IV	44,322	1,228	3,602	1,830	1,923	4,924	12,280	57,830
1996 I	44,195	1,453	3,654	1,816	2,251	5,011	12,732	58,381
II	44,463	1,423	3,353	1,739	2,200	4,941	12,233	58,119
III	46,405	1,317	3,660	1,771	2,222	5,238	12,891	60,613
IV	46,830	1,411	4,346	1,910	2,277	5,691	14,223	62,464
1997 I	50,207	1,474	4,155	2,005	2,795	5,269	14,224	65,905
II	51,701	1,542	4,720	2,067	2,782	5,124	14,692	67,935
III	54,609	1,580	4,395	2,234	3,053	5,747	15,429	71,618

Table 8
Goods¹ by Geographical Area, Seasonally
Adjusted - Quarterly (Continued)

Tableau 8
Biens¹ par zone géographique, désaisonnalisé - trimestriel
(suite)

Quarter	United States	United Kingdom	Other than United States and United Kingdom - Autres que États-Unis et Royaume-Uni				Total	
	États-Unis	Royaume-Uni	Other EU ²	Japan	Other OECD ³	All other		
Trimestre	États-Unis	Royaume-Uni	Autres UE ²	Japon	Autres OCDE ³	Tous les autres	Total	
Balances - Soldes								
D No.	59199	59299	59499	59599	59699	59799	59399	59099
millions of dollars - millions de dollars								
1961 I	-199	98	131	30
II	-183	61	137	15
III	-164	93	140	69
IV	-184	93	108	17
1962 I	-162	70	72	-21
II	-159	95	82	18
III	-166	105	61	-
IV	-84	124	115	155
1963 I	-109	132	111	135
II	-114	136	115	137
III	-174	133	88	47
IV	-188	131	250	194
1964 I	-217	170	210	163
II	-236	165	306	234
III	-164	193	255	284
IV	-180	171	191	182
1965 I	-262	156	163	56
II	-232	155	126	50
III	-267	158	169	60
IV	-350	151	225	26
1966 I	-306	129	191	14
II	-280	130	195	46
III	-212	134	254	176
IV	-258	118	196	56
1967 I	-240	151	209	121
II	-225	130	242	146
III	-186	140	74	28
IV	-30	178	162	310
1968 I	-58	148	154	244
II	95	137	249	481
III	138	186	149	473
IV	95	84	93	272
1969 I	22	109	83	213
II	80	60	85	224
III	110	91	15	216
IV	181	85	24	290
1970 I	176	185	329	691
II	185	202	341	728
III	220	228	336	783
IV	457	203	310	970
1971 I	297	188	98	51	59	131	340	824
II	347	118	67	-5	25	78	165	629
III	364	144	42	12	1	125	181	689
IV	339	101	-34	-37	27	34	-10	430
1972 I	427	72	6	-81	-14	35	-55	444
II	464	127	9	-31	-37	69	9	600
III	298	107	-50	-29	-29	57	-51	353
IV	441	120	9	23	3	120	155	715
1973 I	507	162	-44	77	-37	122	118	787
II	463	96	25	213	-15	112	335	893
III	235	174	74	230	-18	-68	218	627
IV	242	211	92	307	15	-31	383	836

Table 8
Goods¹ by Geographical Area, Seasonally
Adjusted - Quarterly (Continued)

Tableau 8
Biens¹ par zone géographique, désaisonnalisé - trimestriel
(suite)

Quarter Trimestre	United States	United Kingdom	Other than United States and United Kingdom - Autres que États-Unis et Royaume-Uni				Total	
	États-Unis	Royaume-Uni	Other EU ² Autres UE ²	Japan Japon	Other OECD ³ Autres OCDE ³	All other Tous les autres		
Balances - Soldes								
D No.	59199	59299	59499	59599	59699	59799	59399	59099
millions of dollars - millions de dollars								
1974 I	222	230	100	347	-15	-146	287	739
II	266	214	53	265	94	-290	123	603
III	357	220	26	112	-33	-271	-166	412
IV	79	185	46	101	-63	-383	-300	-36
1975 I	-295	261	60	44	-69	-351	-316	-349
II	-479	173	135	283	-36	-155	227	-79
III	-315	159	100	316	-83	-256	78	-79
IV	-298	140	16	257	-72	-130	71	-87
1976 I	-177	163	96	242	-64	-331	-58	-72
II	240	204	171	195	-22	-422	-77	367
III	420	235	239	179	-2	-285	131	785
IV	48	208	226	195	-30	-203	187	444
1977 I	197	174	149	202	21	-79	292	663
II	157	139	115	222	12	-70	279	575
III	532	183	67	188	-22	-163	70	785
IV	789	184	118	142	-38	-109	112	1,086
1978 I	1,045	149	23	199	-54	128	295	1,489
II	865	99	-11	193	-10	80	252	1,217
III	783	122	-78	178	-110	343	333	1,238
IV	353	44	-83	280	3	92	293	690
1979 I	-76	113	176	379	-5	325	876	914
II	283	26	164	470	-41	113	705	1,015
III	-28	295	414	543	-30	141	1,068	1,335
IV	250	243	114	552	80	89	836	1,329
1980 I	670	318	679	445	107	105	1,336	2,324
II	-513	302	585	469	245	654	1,953	1,743
III	490	322	764	518	146	522	1,950	2,763
IV	532	401	685	266	117	458	1,526	2,458
1981 I	214	309	503	327	243	248	1,321	1,844
II	558	242	455	93	11	-262	297	1,098
III	778	288	229	121	78	-253	175	1,241
IV	1,154	232	230	182	153	402	967	2,352
1982 I	2,273	218	210	240	50	503	1,004	3,494
II	2,966	171	248	307	61	1,005	1,621	4,759
III	3,771	195	314	290	28	958	1,589	5,555
IV	3,397	190	189	240	-160	990	1,260	4,848
1983 I	3,570	183	84	79	-107	640	696	4,449
II	3,906	152	33	230	-31	944	1,177	5,234
III	3,520	206	1	52	-287	470	236	3,961
IV	3,893	144	-42	-31	-91	-47	-210	3,828
1984 I	4,242	-6	-388	29	-14	258	-115	4,121
II	4,812	90	-400	60	-6	454	109	5,011
III	5,012	86	-391	-197	27	825	265	5,364
IV	5,678	16	-481	41	-12	531	79	5,774
1985 I	5,133	198	-451	93	9	261	-88	5,243
II	5,563	-217	-842	-131	-71	-38	-1,083	4,262
III	4,700	-312	-800	-119	-153	-45	-1,117	3,271
IV	4,885	-378	-907	-223	-238	290	-1,078	3,429
1986 I	4,203	-429	-945	-349	-81	-128	-1,503	2,271
II	4,542	-118	-894	-398	-224	-249	-1,765	2,659
III	4,010	-207	-956	-397	-165	-43	-1,560	2,244
IV	4,088	-159	-871	-496	-159	401	-1,126	2,803

Table 8
Goods¹ by Geographical Area, Seasonally
Adjusted - Quarterly (Concluded)

Tableau 8
Biens¹ par zone géographique, désaisonnalisé - trimestriel
(fin)

Quarter Trimestre	United States	United Kingdom	Other than United States and United Kingdom - Autres que États-Unis et Royaume-Uni				Total	
	États-Unis	Royaume-Uni	Other EU ² Autres UE ²	Japan Japon	Other OECD ³ Autres OCDE ³	All other Tous les autres		
Balances - Soldes								
D No.	59199	59299	59499	59599	59699	59799	59399	59099
millions of dollars - millions de dollars								
1987 I	4,940	-234	-648	-335	-281	214	-1,049	3,656
II	4,196	-375	-535	-133	-35	250	-453	3,369
III	4,758	-439	-712	40	-207	-241	-1,120	3,199
IV	3,164	-373	-693	170	-17	-315	-855	1,936
1988 I	3,168	-370	-977	164	-108	197	-724	2,073
II	3,901	-283	-696	221	-189	400	-263	3,356
III	2,818	-164	-603	292	-146	241	-215	2,438
IV	2,908	-119	-549	296	-80	495	163	2,952
1989 I	3,283	-269	-263	679	-243	-34	138	3,153
II	2,879	-310	-412	-48	-171	-618	-1,249	1,320
III	2,362	21	-406	355	-152	-408	-611	1,772
IV	2,201	-407	-195	-67	82	-112	-291	1,502
1990 I	2,736	-301	-649	3	-105	-97	-848	1,587
II	2,981	-120	-179	8	-384	372	-182	2,678
III	4,083	-35	-162	122	-197	83	-155	3,893
IV	4,254	-703	-165	86	-391	-184	-653	2,897
1991 I	2,497	-209	-135	-215	-589	184	-755	1,534
II	2,777	-211	-58	-23	-304	287	-99	2,467
III	3,014	-308	-167	-539	-475	198	-983	1,723
IV	2,749	-346	-489	-327	-437	139	-1,115	1,288
1992 I	2,794	-201	-319	-323	-395	235	-802	1,790
II	3,227	-93	-193	-180	-443	-70	-885	2,249
III	2,851	-147	-56	-180	-497	-150	-883	1,821
IV	4,126	-159	22	23	-102	-736	-794	3,174
1993 I	4,759	-289	51	-30	-445	-584	-1,008	3,461
II	4,593	-350	-222	458	-349	-583	-697	3,546
III	4,387	-238	-170	178	-262	-826	-1,080	3,069
IV	4,553	-380	-360	57	-247	-909	-1,458	2,714
1994 I	5,114	-280	-472	311	-227	-1,105	-1,494	3,340
II	5,639	-405	-393	508	-646	-815	-1,346	3,887
III	7,299	-241	-892	721	-917	210	-878	6,179
IV	6,443	-281	-585	877	-946	387	-267	5,895
1995 I	8,216	-295	-349	981	-849	542	325	8,246
II	7,861	-186	-1,157	1,100	-1,046	389	-713	6,961
III	7,524	-18	-382	1,300	-804	690	804	8,310
IV	8,527	-87	38	1,259	-401	878	1,775	10,214
1996 I	8,981	-198	-228	883	-833	1,203	1,024	9,807
II	11,003	-304	-187	1,343	-835	668	990	11,689
III	10,816	-184	-469	1,698	-874	556	911	11,543
IV	9,162	-263	-1,413	1,330	-1,005	141	-948	7,950
1997 I	9,324	-379	-1,317	1,466	-689	-152	-692	8,254
II	8,061	-403	-1,712	756	-773	-117	-1,846	5,812
III	7,113	-515	-1,277	311	-1,130	-822	-2,918	3,680

Table 9
Goods¹ by Geographical Area - Annual

Tableau 9
Biens¹ par zone géographique - annuel

Year Année	United States	United Kingdom	Other than United States and United Kingdom - Autres que États-Unis et Royaume-Uni				Total	Total
	États-Unis	Royaume-Uni	Other EU ² Autres UE ²	Japan Japon	Other OECD ³ Autres OCDE ³	All other Tous les autres		
Receipts - Recettes								
<i>D No.</i>	<i>58102</i>	<i>58202</i>	<i>58402</i>	<i>58502</i>	<i>58602</i>	<i>58702</i>	<i>58302</i>	<i>58002</i>
millions of dollars - millions de dollars								
1992	123,377	3,415	9,362	8,254	3,179	15,878	36,672	163,464
1993	149,006	3,226	8,840	9,141	3,380	16,790	38,151	190,383
1994	180,837	3,654	9,218	10,734	4,640	18,810	43,401	227,892
1995	205,853	4,313	13,602	13,070	4,839	23,261	54,772	264,938
1996	221,855	4,655	12,715	12,490	5,403	23,448	54,057	280,566
Payments - Paiements								
<i>D No.</i>	<i>58118</i>	<i>58218</i>	<i>58418</i>	<i>58518</i>	<i>58618</i>	<i>58718</i>	<i>58318</i>	<i>58018</i>
millions of dollars - millions de dollars								
1992	110,379	4,015	9,908	8,913	4,616	16,599	40,036	154,430
1993	130,714	4,484	9,542	8,477	4,684	19,691	42,395	177,593
1994	156,342	4,861	11,559	8,318	7,377	20,133	47,387	208,590
1995	173,726	4,897	15,452	8,430	7,939	20,762	52,583	231,206
1996	181,893	5,604	15,013	7,236	8,951	20,880	52,080	239,577
Balances - Soldes								
<i>D No.</i>	<i>58134</i>	<i>58234</i>	<i>58434</i>	<i>58534</i>	<i>58634</i>	<i>58734</i>	<i>58334</i>	<i>58034</i>
millions of dollars - millions de dollars								
1992	12,998	-600	-546	-660	-1,437	-721	-3,364	9,034
1993	18,292	-1,258	-703	664	-1,304	-2,901	-4,244	12,790
1994	24,495	-1,207	-2,342	2,416	-2,736	-1,324	-3,986	19,302
1995	32,127	-585	-1,849	4,640	-3,100	2,499	2,190	33,732
1996	39,962	-950	-2,298	5,255	-3,548	2,568	1,977	40,989

Table 10
Goods¹, Balance of Payments Adjustments from
Customs Basis, Not Seasonally Adjusted -
Quarterly

Tableau 10
Biens¹, ajustements de la balance des paiements à partir de
la base des douanes, non désaisonnalisé - trimestriel

Quarter Trimestre	Goods, Customs basis	Adjustments			Total	Goods, Balance of Payments basis	
	Biens, base douanière	Inland freight	Other valu- ation and residency	Timing		Coverage	Biens, base de la balance des paiements
		Fret intérieur	Autre éva- luation et résidence	Période	Champ d'obser- vation		
Receipts - Recettes							
<i>D No.</i>	<i>59936</i>	<i>59938</i>	<i>59939</i>	<i>59940</i>	<i>59941</i>	<i>59937</i>	<i>59935</i>
millions of dollars - millions de dollars							
1992 I	38,241	1,138	-2,191	-293	1,072	-275	37,966
II	41,679	1,186	-1,914	-177	1,240	335	42,015
III	39,270	1,096	-1,992	-231	1,153	26	39,296
IV	43,633	1,115	-1,841	34	1,245	553	44,186
1993 I	43,963	1,160	-1,605	54	968	576	44,539
II	48,541	1,259	-1,663	79	1,136	811	49,351
III	44,891	1,142	-1,644	144	1,010	652	45,543
IV	50,146	1,294	-1,706	170	1,045	803	50,949
1994 I	49,354	1,416	-2,134	56	1,068	406	49,760
II	57,283	1,596	-2,571	51	1,235	311	57,594
III	56,063	1,571	-2,076	96	1,076	667	56,730
IV	63,795	1,636	-3,066	86	1,356	13	63,808
1995 I	65,726	1,728	-2,805	-134	1,245	35	65,761
II	67,649	1,805	-3,154	208	1,170	30	67,679
III	62,670	1,698	-2,878	67	1,233	121	62,791
IV	68,261	1,767	-2,744	145	1,278	446	68,707
1996 I	66,691	1,694	-2,190	283	1,266	1,053	67,744
II	71,154	1,744	-2,356	231	1,381	1,000	72,154
III	68,056	1,674	-2,138	476	1,180	1,192	69,249
IV	70,020	1,653	-2,279	420	1,606	1,400	71,420
1997 I	72,207	1,617	-2,135	1	1,178	661	72,867
II	75,064	1,725	-2,074	317	1,308	1,276	76,340
III	71,436	1,663	-2,062	249	1,136	986	72,422
Payments - Paiements							
<i>D No.</i>	<i>59943</i>	<i>59945</i>	<i>59946</i>	<i>59947</i>	<i>59948</i>	<i>59944</i>	<i>59942</i>
millions of dollars - millions de dollars							
1992 I	35,781	1,000	-92	-	405	1,312	37,093
II	37,865	1,185	-92	-	533	1,626	39,491
III	36,055	1,113	-21	-	677	1,770	37,825
IV	38,318	1,126	-17	-	595	1,704	40,021
1993 I	39,954	1,132	-73	-	779	1,838	41,791
II	43,678	1,297	-52	-	651	1,897	45,575
III	41,628	1,225	-85	-	754	1,893	43,522
IV	44,861	1,266	-57	-	635	1,844	46,705
1994 I	45,711	1,244	-129	-	578	1,693	47,404
II	52,189	1,369	-169	-	271	1,471	53,660
III	50,272	1,336	-188	-	180	1,329	51,600
IV	54,566	1,414	-173	-	120	1,361	55,926
1995 I	57,702	1,417	-2	-	-	1,416	59,117
II	59,333	1,487	-146	-	-15	1,326	60,659
III	53,267	1,348	-76	-	218	1,491	54,757
IV	55,328	1,374	-95	-	66	1,345	56,673
1996 I	57,556	1,429	-53	-	291	1,667	59,223
II	58,719	1,515	-121	-	66	1,460	60,179
III	56,840	1,473	9	-	120	1,601	58,441
IV	59,999	1,527	76	-	132	1,735	61,734
1997 I	63,405	1,575	80	-	251	1,906	65,311
II	69,555	1,785	-48	-	-180	1,557	71,113
III	67,368	1,729	31	-	-56	1,704	69,072

Table 11
Goods¹, Balance of Payments Adjustments from
Customs Basis - Annual

Tableau 11
Biens¹, ajustements de la balance des paiements à partir de
la base des douanes - annuel

Year Année	Goods, Customs basis	Adjustments Ajustements				Total	Goods, Balance of Payments basis
	Biens, base douanière	Inland freight Fret intérieur	Other valu- ation and residency Autre éva- luation et résidence	Timing Période	Coverage Champ d'obser- vation		Biens, base de la balance des paiements
Receipts - Recettes							
<i>D No.</i>	<i>58936</i>	<i>58938</i>	<i>58939</i>	<i>58940</i>	<i>58941</i>	<i>58937</i>	<i>58935</i>
millions of dollars - millions de dollars							
1992	162,823	4,535	-7,937	-667	4,709	640	163,464
1993	187,542	4,855	-6,618	447	4,158	2,842	190,383
1994	226,495	6,219	-9,847	289	4,735	1,397	227,892
1995	264,306	6,998	-11,580	287	4,926	632	264,938
1996	275,922	6,764	-8,963	1,410	5,434	4,645	280,566
Payments - Paiements							
<i>D No.</i>	<i>58943</i>	<i>58945</i>	<i>58946</i>	<i>58947</i>	<i>58948</i>	<i>58944</i>	<i>58942</i>
millions of dollars - millions de dollars							
1992	148,018	4,425	-222	-	2,209	6,412	154,430
1993	170,122	4,920	-267	-	2,818	7,471	177,593
1994	202,737	5,363	-659	-	1,149	5,854	208,590
1995	225,629	5,626	-319	-	270	5,577	231,206
1996	233,114	5,944	-88	-	608	6,463	239,577

Table 12
Services by Type, Seasonally Adjusted -
Quarterly

Tableau 12
Services par catégorie, désaisonnalisé - trimestriel

Quarter	Travel	Transportation ¹	Commercial Services ²	Government Services ³	Total
Trimestre	Voyages	Transports ¹	Services commerciaux ²	Services gouvernementaux ³	
Receipts - Recettes					
D No.	59804	59805	59807	59808	59803
millions of dollars - millions de dollars					
1961 I	110	76	39	22	247
II	111	75	38	22	247
III	118	79	38	20	255
IV	125	78	39	18	260
1962 I	128	81	41	18	268
II	140	86	42	18	286
III	136	83	43	20	282
IV	136	86	44	21	287
1963 I	140	89	42	20	291
II	143	93	43	23	302
III	147	93	44	23	307
IV	155	97	45	23	320
1964 I	158	96	46	25	325
II	153	101	47	24	325
III	156	107	48	25	336
IV	170	108	49	29	356
1965 I	168	112	50	24	355
II	177	112	51	25	365
III	189	115	53	27	385
IV	180	117	55	28	380
1966 I	202	124	56	37	419
II	197	126	58	40	421
III	201	132	63	44	440
IV	205	138	62	44	449
1967 I	213	145	72	57	487
II	348	148	76	36	608
III	441	157	76	36	710
IV	256	151	79	35	520
1968 I	221	146	78	34	479
II	243	145	77	36	501
III	246	145	82	34	508
IV	219	147	81	37	484
1969 I	237	150	116	37	540
II	261	141	122	40	564
III	265	142	129	47	583
IV	267	146	129	47	590
1970 I	288	182	126	46	642
II	289	172	126	52	639
III	283	169	128	51	631
IV	309	174	132	49	665
1971 I	308	142	136	36	621
II	290	191	138	45	664
III	301	203	143	43	689
IV	310	188	151	47	697
1972 I	275	150	149	47	622
II	298	189	154	50	690
III	311	190	153	44	698
IV	327	207	173	38	745
1973 I	343	221	165	44	773
II	353	218	178	47	796
III	357	236	180	50	823
IV	375	234	184	50	843

Table 12
Services by Type, Seasonally Adjusted -
Quarterly (Continued)

Tableau 12
Services par catégorie, désaisonnalisé - trimestriel (suite)

Quarter	Travel	Transportation ¹	Commercial Services ²	Government Services ³	Total
Trimestre	Voyages	Transports ¹	Services commerciaux ²	Services gouvernementaux ³	
Receipts - Recettes					
D No.	59804	59805	59807	59808	59803
millions of dollars - millions de dollars					
1974 I	385	337	216	54	992
II	403	305	224	57	989
III	398	308	253	63	1,023
IV	412	326	259	71	1,067
1975 I	434	307	253	81	1,075
II	424	310	267	66	1,067
III	440	304	289	73	1,106
IV	432	321	309	90	1,151
1976 I	458	345	366	73	1,241
II	450	350	321	85	1,206
III	483	362	329	90	1,263
IV	434	372	333	89	1,228
1977 I	462	380	341	79	1,262
II	500	390	368	106	1,364
III	475	406	375	78	1,334
IV	497	408	380	81	1,365
1978 I	494	457	394	103	1,449
II	544	470	426	83	1,522
III	571	476	447	91	1,585
IV	581	507	496	107	1,691
1979 I	560	590	503	104	1,757
II	681	618	494	97	1,889
III	658	668	515	91	1,933
IV	701	667	560	90	2,018
1980 I	725	719	577	87	2,109
II	733	740	580	99	2,152
III	748	761	598	103	2,210
IV	765	748	616	97	2,225
1981 I	853	759	712	119	2,444
II	844	815	759	110	2,528
III	861	813	779	107	2,560
IV	832	831	770	104	2,537
1982 I	849	746	725	103	2,422
II	860	767	766	118	2,511
III	870	756	757	144	2,527
IV	892	739	723	126	2,481
1983 I	876	724	647	136	2,384
II	926	784	882	136	2,728
III	995	792	910	131	2,829
IV	916	816	941	172	2,845
1984 I	1,051	812	980	115	2,958
II	1,056	807	963	143	2,968
III	1,082	805	970	152	3,009
IV	1,029	837	1,035	153	3,054
1985 I	1,098	824	1,080	169	3,171
II	1,164	845	1,121	158	3,288
III	1,189	871	1,182	147	3,388
IV	1,282	859	1,261	169	3,572
1986 I	1,284	882	1,451	183	3,799
II	1,477	865	1,547	198	4,087
III	1,741	887	1,587	221	4,437
IV	1,366	891	1,604	206	4,066

Table 12
Services by Type, Seasonally Adjusted -
Quarterly (Continued)

Tableau 12
Services par catégorie, désaisonnalisé - trimestriel (suite)

Quarter	Travel	Transportation ¹	Commercial Services ²	Government Services ³	Total
Trimestre	Voyages	Transports ¹	Services commerciaux ²	Services gouvernementaux ³	
Receipts - Recettes					
D No.	59804	59805	59807	59808	59803
millions of dollars - millions de dollars					
1987 I	1,376	959	1,587	205	4,127
II	1,456	941	1,650	224	4,271
III	1,477	955	1,805	207	4,444
IV	1,478	1,002	1,781	237	4,497
1988 I	1,609	1,027	2,129	223	4,988
II	1,521	1,012	1,915	209	4,657
III	1,540	1,031	1,928	236	4,735
IV	1,621	1,060	1,992	214	4,887
1989 I	1,692	1,158	2,118	221	5,189
II	1,653	1,147	2,100	233	5,133
III	1,665	1,185	2,114	224	5,188
IV	1,671	1,211	2,146	239	5,267
1990 I	1,746	1,200	2,157	249	5,353
II	1,920	1,252	2,313	255	5,740
III	1,827	1,217	2,298	257	5,599
IV	1,905	1,251	2,292	242	5,690
1991 I	1,981	1,214	2,292	235	5,722
II	1,905	1,223	2,260	247	5,636
III	1,944	1,221	2,459	215	5,840
IV	1,860	1,225	2,802	239	6,126
1992 I	1,981	1,258	2,425	232	5,896
II	2,000	1,309	2,728	223	6,260
III	1,943	1,356	2,771	227	6,298
IV	1,974	1,309	3,156	230	6,667
1993 I	2,036	1,503	3,112	218	6,869
II	2,105	1,470	3,232	217	7,024
III	2,248	1,468	3,341	222	7,280
IV	2,221	1,517	3,380	212	7,330
1994 I	2,223	1,535	3,965	230	7,953
II	2,370	1,598	4,235	262	8,464
III	2,481	1,729	3,412	245	7,868
IV	2,629	1,755	3,664	257	8,303
1995 I	2,703	1,754	4,100	251	8,808
II	2,698	1,782	3,906	227	8,613
III	2,718	1,821	4,392	227	9,159
IV	2,907	1,876	4,315	230	9,328
1996 I	2,934	1,928	4,185	226	9,273
II	3,070	1,979	4,183	232	9,463
III	2,994	1,990	4,710	229	9,923
IV	3,094	2,002	4,894	236	10,226
1997 I	3,074	2,108	4,726	236	10,144
II	3,114	2,060	5,047	236	10,457
III	3,030	2,037	5,152	232	10,451

Table 12
Services by Type, Seasonally Adjusted -
Quarterly (Continued)

Tableau 12
Services par catégorie, désaisonnalisé - trimestriel (suite)

Quarter	Travel	Transportation ¹	Commercial Services ²	Government Services ³	Total
Trimestre	Voyages	Transports ¹	Services commerciaux ²	Services gouvernementaux ³	
Payments - Paiements					
D No.	59820	59821	59823	59824	59819
millions of dollars - millions de dollars					
1961 I	133	125	77	23	358
II	127	125	82	28	361
III	142	127	88	27	384
IV	151	134	96	26	407
1962 I	133	129	90	26	379
II	143	133	93	30	399
III	127	129	93	27	376
IV	119	131	93	30	373
1963 I	118	134	92	26	369
II	125	137	93	28	382
III	131	141	94	31	397
IV	130	148	95	30	403
1964 I	150	142	100	37	429
II	144	146	101	29	421
III	149	151	103	30	433
IV	168	153	105	32	458
1965 I	156	156	107	31	449
II	176	157	108	32	472
III	177	160	109	36	482
IV	179	162	112	38	491
1966 I	191	163	115	32	500
II	194	166	124	42	525
III	200	173	136	42	551
IV	195	176	145	40	556
1967 I	193	180	156	41	570
II	199	179	159	45	582
III	187	181	167	42	577
IV	203	183	177	41	604
1968 I	203	191	173	41	609
II	201	187	171	49	607
III	227	190	182	48	647
IV	230	206	196	51	683
1969 I	259	203	235	37	733
II	276	221	286	38	822
III	282	217	245	43	787
IV	272	230	234	43	780
1970 I	291	257	255	47	850
II	317	261	257	42	876
III	317	258	255	41	871
IV	298	261	251	39	849
1971 I	284	230	247	37	798
II	300	277	268	39	884
III	327	298	293	41	958
IV	341	299	305	43	988
1972 I	296	255	307	44	903
II	311	277	314	42	944
III	333	296	314	44	987
IV	340	313	348	48	1,049
1973 I	370	329	338	55	1,091
II	366	326	346	52	1,091
III	368	364	361	58	1,151
IV	401	371	415	61	1,247

Table 12
Services by Type, Seasonally Adjusted -
Quarterly (Continued)

Tableau 12
Services par catégorie, désaisonné - trimestriel (suite)

Quarter	Travel	Transportation ¹	Commercial Services ²	Government Services ³	Total
Trimestre	Voyages	Transports ¹	Services commerciaux ²	Services gouvernementaux ³	
Payments - Paiements					
D No.	59820	59821	59823	59824	59819
millions of dollars - millions de dollars					
1974 I	384	481	426	61	1,352
II	388	460	444	69	1,361
III	417	462	453	77	1,409
IV	463	501	444	77	1,485
1975 I	530	595	469	70	1,664
II	510	616	478	71	1,675
III	568	595	507	76	1,747
IV	589	627	531	83	1,830
1976 I	651	578	592	91	1,911
II	650	613	642	91	1,996
III	639	612	639	97	1,987
IV	729	618	626	102	2,075
1977 I	747	644	638	110	2,139
II	771	645	655	113	2,182
III	820	661	693	123	2,297
IV	801	664	710	134	2,309
1978 I	851	670	687	133	2,341
II	904	713	763	134	2,514
III	890	726	805	152	2,573
IV	891	753	896	140	2,681
1979 I	846	779	850	142	2,617
II	835	787	854	148	2,624
III	788	830	933	156	2,706
IV	902	837	985	140	2,865
1980 I	925	906	1,015	155	3,001
II	926	921	1,019	161	3,027
III	981	948	1,071	185	3,186
IV	1,018	951	1,134	148	3,252
1981 I	996	1,044	1,332	167	3,539
II	987	1,065	1,375	208	3,635
III	1,024	1,090	1,289	174	3,578
IV	1,055	1,048	1,325	167	3,596
1982 I	1,074	965	1,381	220	3,640
II	1,066	924	1,328	183	3,501
III	1,028	930	1,380	216	3,554
IV	1,050	911	1,479	208	3,647
1983 I	1,136	898	1,146	205	3,386
II	1,266	962	1,379	196	3,803
III	1,353	1,008	1,465	222	4,049
IV	1,391	1,078	1,547	209	4,225
1984 I	1,356	1,126	1,454	217	4,153
II	1,370	1,105	1,543	262	4,280
III	1,360	1,080	1,571	262	4,274
IV	1,421	1,082	1,579	225	4,308
1985 I	1,442	1,178	1,666	252	4,538
II	1,485	1,228	1,704	249	4,666
III	1,543	1,245	1,726	271	4,785
IV	1,570	1,220	1,929	288	5,006
1986 I	1,587	1,252	2,245	234	5,318
II	1,577	1,263	2,337	242	5,420
III	1,566	1,303	2,447	250	5,566
IV	1,679	1,281	2,530	240	5,729

Table 12
Services by Type, Seasonally Adjusted -
Quarterly (Continued)

Tableau 12
Services par catégorie, désaisonnalisé - trimestriel (suite)

Quarter	Travel	Transportation ¹	Commercial Services ²	Government Services ³	Total
Trimestre	Voyages	Transports ¹	Services commerciaux ²	Services gouvernementaux ³	
Payments - Paiements					
D No.	59820	59821	59823	59824	59819
millions of dollars - millions de dollars					
1987 I	1,834	1,290	2,187	220	5,530
II	1,841	1,275	2,431	270	5,816
III	1,891	1,330	2,482	203	5,906
IV	1,940	1,400	2,569	236	6,145
1988 I	1,973	1,444	2,543	225	6,185
II	2,061	1,465	2,662	187	6,375
III	2,162	1,462	2,715	227	6,565
IV	2,249	1,478	2,803	208	6,738
1989 I	2,243	1,470	3,178	223	7,114
II	2,411	1,585	2,936	213	7,144
III	2,527	1,587	2,900	224	7,239
IV	2,646	1,592	2,981	208	7,427
1990 I	3,173	1,664	3,070	223	8,131
II	3,108	1,656	3,190	237	8,192
III	3,188	1,692	3,282	245	8,408
IV	3,287	1,733	3,011	256	8,288
1991 I	3,225	1,627	3,109	266	8,227
II	3,302	1,653	3,300	258	8,513
III	3,491	1,684	3,359	247	8,782
IV	3,734	1,796	3,441	250	9,222
1992 I	3,670	1,940	3,422	240	9,272
II	3,601	1,932	3,637	241	9,410
III	3,607	2,008	3,422	235	9,272
IV	3,377	2,109	3,570	235	9,290
1993 I	3,509	2,344	3,840	229	9,922
II	3,581	2,395	4,008	224	10,208
III	3,646	2,541	4,485	213	10,886
IV	3,623	2,553	4,466	211	10,852
1994 I	3,448	2,442	5,164	186	11,240
II	3,602	2,667	5,133	181	11,582
III	3,237	2,706	4,601	184	10,728
IV	3,393	2,716	4,563	184	10,855
1995 I	3,398	2,736	4,836	186	11,156
II	3,467	2,775	4,853	181	11,277
III	3,475	2,724	5,461	181	11,841
IV	3,629	2,701	5,537	182	12,049
1996 I	3,790	2,704	5,214	188	11,897
II	3,672	2,638	5,377	184	11,872
III	3,813	2,741	5,659	186	12,399
IV	3,846	2,944	5,632	188	12,610
1997 I	3,853	2,922	5,434	189	12,398
II	3,884	2,991	5,610	189	12,675
III	3,825	3,056	5,570	189	12,639

Table 12
Services by Type, Seasonally Adjusted -
Quarterly (Continued)

Tableau 12
Services par catégorie, désaisonnalisé - trimestriel (suite)

Quarter	Travel	Transportation ¹	Commercial Services ²	Government Services ³	Total
Trimestre	Voyages	Transports ¹	Services commerciaux ²	Services gouvernementaux ³	
Balances - Soldes					
<i>D No.</i>	<i>59836</i>	<i>59837</i>	<i>59839</i>	<i>59840</i>	<i>59835</i>
millions of dollars - millions de dollars					
1961 I	-23	-49	-38	-1	-112
II	-16	-50	-43	-5	-114
III	-24	-48	-50	-7	-129
IV	-26	-56	-57	-8	-147
1962 I	-5	-49	-50	-8	-111
II	-3	-47	-51	-12	-113
III	10	-46	-50	-8	-94
IV	17	-45	-49	-9	-86
1963 I	22	-45	-50	-5	-78
II	18	-45	-50	-5	-81
III	16	-48	-50	-8	-90
IV	25	-51	-51	-7	-83
1964 I	8	-46	-55	-12	-105
II	8	-45	-54	-5	-96
III	6	-44	-55	-5	-97
IV	1	-44	-56	-4	-102
1965 I	13	-43	-56	-7	-94
II	2	-45	-57	-7	-107
III	12	-45	-56	-8	-97
IV	1	-45	-57	-10	-111
1966 I	11	-39	-59	6	-81
II	3	-40	-66	-2	-105
III	1	-40	-73	2	-110
IV	9	-38	-83	4	-107
1967 I	20	-35	-84	16	-83
II	149	-31	-82	-9	27
III	254	-23	-92	-6	132
IV	53	-32	-98	-6	-83
1968 I	17	-46	-95	-8	-130
II	43	-42	-93	-13	-106
III	19	-44	-100	-13	-138
IV	-11	-59	-115	-14	-199
1969 I	-22	-52	-119	-	-193
II	-15	-80	-164	2	-257
III	-17	-75	-116	4	-204
IV	-6	-83	-105	4	-190
1970 I	-3	-75	-129	-	-207
II	-28	-88	-131	10	-238
III	-34	-89	-127	10	-240
IV	11	-87	-119	11	-185
1971 I	24	-88	-111	-2	-177
II	-10	-86	-130	6	-220
III	-26	-94	-150	2	-269
IV	-30	-111	-154	5	-291
1972 I	-20	-105	-158	3	-281
II	-13	-88	-160	8	-253
III	-21	-107	-161	-1	-289
IV	-13	-106	-175	-9	-304
1973 I	-26	-108	-173	-11	-318
II	-13	-109	-167	-5	-294
III	-11	-128	-181	-8	-328
IV	-26	-137	-231	-10	-404

Table 12
Services by Type, Seasonally Adjusted -
Quarterly (Continued)

Tableau 12
Services par catégorie, désaisonné - trimestriel (suite)

Quarter	Travel	Transportation ¹	Commercial Services ²	Government Services ³	Total
Trimestre	Voyages	Transports ¹	Services commerciaux ²	Services gouvernementaux ³	
Balances - Soldes					
D No.	59836	59837	59839	59840	59835
millions of dollars - millions de dollars					
1974 I	1	-144	-210	-7	-360
II	15	-155	-220	-12	-372
III	-19	-154	-200	-13	-386
IV	-51	-176	-185	-6	-417
1975 I	-97	-288	-215	11	-589
II	-86	-306	-211	-5	-609
III	-128	-291	-218	-3	-641
IV	-157	-306	-222	6	-679
1976 I	-193	-234	-226	-18	-670
II	-200	-263	-321	-6	-790
III	-156	-250	-310	-7	-724
IV	-295	-246	-293	-13	-847
1977 I	-285	-264	-297	-31	-876
II	-271	-255	-286	-6	-818
III	-345	-255	-318	-45	-963
IV	-304	-257	-330	-53	-944
1978 I	-357	-213	-293	-29	-892
II	-360	-243	-338	-51	-992
III	-319	-250	-358	-61	-988
IV	-310	-247	-400	-34	-990
1979 I	-287	-189	-347	-38	-861
II	-155	-169	-360	-51	-735
III	-130	-162	-418	-64	-773
IV	-201	-171	-425	-51	-848
1980 I	-200	-186	-438	-68	-892
II	-193	-181	-439	-62	-875
III	-233	-187	-473	-82	-976
IV	-253	-203	-518	-51	-1,026
1981 I	-143	-285	-619	-47	-1,095
II	-143	-250	-615	-98	-1,107
III	-163	-277	-510	-67	-1,017
IV	-223	-216	-556	-64	-1,059
1982 I	-225	-219	-656	-117	-1,218
II	-206	-156	-562	-64	-989
III	-157	-174	-623	-71	-1,027
IV	-158	-172	-755	-82	-1,167
1983 I	-260	-174	-498	-69	-1,002
II	-340	-178	-497	-60	-1,075
III	-358	-216	-555	-91	-1,220
IV	-474	-262	-606	-37	-1,379
1984 I	-305	-314	-474	-102	-1,195
II	-314	-298	-580	-120	-1,312
III	-278	-275	-602	-111	-1,266
IV	-392	-246	-544	-72	-1,253
1985 I	-344	-355	-586	-82	-1,367
II	-321	-384	-583	-91	-1,379
III	-353	-374	-544	-125	-1,396
IV	-288	-361	-667	-118	-1,434
1986 I	-304	-369	-794	-51	-1,519
II	-101	-398	-790	-44	-1,333
III	175	-416	-860	-29	-1,129
IV	-313	-390	-926	-33	-1,663

Table 12
Services by Type, Seasonally Adjusted -
Quarterly (Concluded)

Tableau 12
Services par catégorie, désaisonnalisé - trimestriel (fin)

Quarter	Travel	Transportation ¹	Commercial Services ²	Government Services ³	Total
Trimestre	Voyages	Transports ¹	Services commerciaux ²	Services gouvernementaux ³	
Balances - Soldes					
<i>D No.</i>	<i>59836</i>	<i>59837</i>	<i>59839</i>	<i>59840</i>	<i>59835</i>
millions of dollars - millions de dollars					
1987 I	-458	-331	-600	-15	-1,404
II	-385	-334	-781	-46	-1,546
III	-413	-376	-677	4	-1,462
IV	-462	-398	-788	1	-1,647
1988 I	-364	-417	-414	-2	-1,197
II	-540	-452	-748	23	-1,718
III	-622	-431	-787	9	-1,830
IV	-628	-419	-811	6	-1,852
1989 I	-552	-312	-1,060	-2	-1,925
II	-758	-438	-836	20	-2,012
III	-863	-401	-786	-	-2,050
IV	-975	-381	-835	31	-2,160
1990 I	-1,427	-464	-913	26	-2,778
II	-1,188	-405	-877	18	-2,451
III	-1,361	-475	-984	11	-2,809
IV	-1,382	-482	-719	-14	-2,598
1991 I	-1,244	-413	-817	-31	-2,505
II	-1,397	-430	-1,040	-11	-2,877
III	-1,547	-463	-899	-32	-2,942
IV	-1,874	-571	-639	-11	-3,096
1992 I	-1,689	-681	-997	-8	-3,376
II	-1,600	-624	-909	-18	-3,150
III	-1,664	-652	-650	-7	-2,974
IV	-1,403	-801	-414	-5	-2,623
1993 I	-1,473	-840	-727	-12	-3,052
II	-1,476	-924	-776	-7	-3,184
III	-1,398	-1,073	-1,145	9	-3,606
IV	-1,402	-1,037	-1,086	1	-3,523
1994 I	-1,225	-908	-1,200	45	-3,288
II	-1,232	-1,069	-898	81	-3,118
III	-755	-977	-1,189	61	-2,860
IV	-764	-961	-899	72	-2,552
1995 I	-695	-982	-735	65	-2,348
II	-770	-993	-947	46	-2,664
III	-757	-902	-1,069	47	-2,682
IV	-723	-825	-1,222	49	-2,721
1996 I	-856	-776	-1,029	37	-2,624
II	-602	-659	-1,195	48	-2,408
III	-819	-751	-949	43	-2,475
IV	-752	-942	-738	48	-2,384
1997 I	-780	-814	-707	47	-2,254
II	-771	-931	-564	47	-2,218
III	-796	-1,018	-418	43	-2,188

Table 13
Services by Type - Annual

Tableau 13
Services par catégorie - annuel

Year	Travel	Transportation ¹	Commercial Services ²	Government Services ³	Total
Année	Voyages	Transports ¹	Services commerciaux ²	Services gouvernementaux ³	
Receipts - Recettes					
D No.	58004	58005	58007	58008	58003
millions of dollars - millions de dollars					
1961	464	308	155	82	1,009
1962	540	336	170	76	1,123
1963	585	372	174	89	1,220
1964	636	413	189	104	1,342
1965	715	457	209	105	1,486
1966	805	520	239	165	1,729
1967	1,258	601	303	163	2,325
1968	929	583	319	141	1,972
1969	1,030	580	496	171	2,278
1970	1,169	698	511	199	2,577
1971	1,209	724	568	171	2,671
1972	1,211	736	629	179	2,755
1973	1,427	909	707	192	3,235
1974	1,598	1,275	952	246	4,071
1975	1,729	1,242	1,118	309	4,398
1976	1,825	1,429	1,348	337	4,938
1977	1,934	1,584	1,464	344	5,327
1978	2,190	1,910	1,762	384	6,246
1979	2,600	2,543	2,072	382	7,596
1980	2,971	2,968	2,371	386	8,696
1981	3,391	3,218	3,020	440	10,069
1982	3,471	3,009	2,970	492	9,941
1983	3,714	3,117	3,381	574	10,786
1984	4,218	3,261	3,948	563	11,989
1985	4,733	3,398	4,644	644	13,418
1986	5,867	3,526	6,188	808	16,389
1987	5,787	3,857	6,823	872	17,339
1988	6,292	4,130	7,963	882	19,267
1989	6,680	4,701	8,479	917	20,777
1990	7,398	4,920	9,061	1,003	22,381
1991	7,691	4,883	9,814	937	23,324
1992	7,898	5,232	11,080	912	25,122
1993	8,611	5,959	13,065	868	28,503
1994	9,703	6,616	15,275	994	32,587
1995	11,026	7,234	16,713	936	35,909
1996	12,092	7,900	17,971	923	38,886

Table 13
Services by Type - Annual (Continued)

Tableau 13
Services par catégorie - annuel (suite)

Year	Travel	Transportation ¹	Commercial Services ²	Government Services ³	Total
Année	Voyages	Transports ¹	Services commerciaux ²	Services gouvernementaux ³	
Payments - Paiements					
D No.	58020	58021	58023	58024	58019
millions of dollars - millions de dollars					
1961	553	511	343	103	1,511
1962	522	523	369	114	1,527
1963	504	560	374	114	1,553
1964	613	592	409	128	1,742
1965	687	635	435	136	1,894
1966	780	677	519	156	2,132
1967	782	723	659	169	2,333
1968	861	774	722	189	2,546
1969	1,089	871	1,000	162	3,122
1970	1,223	1,037	1,018	169	3,447
1971	1,251	1,104	1,113	159	3,627
1972	1,279	1,142	1,283	179	3,882
1973	1,505	1,390	1,459	225	4,579
1974	1,652	1,904	1,767	283	5,607
1975	2,197	2,433	1,985	300	6,916
1976	2,668	2,422	2,498	381	7,969
1977	3,139	2,614	2,695	479	8,928
1978	3,536	2,863	3,151	559	10,109
1979	3,372	3,233	3,622	585	10,813
1980	3,851	3,726	4,239	650	12,465
1981	4,062	4,247	5,320	717	14,347
1982	4,218	3,730	5,567	827	14,342
1983	5,146	3,947	5,537	832	15,462
1984	5,507	4,393	6,147	967	17,015
1985	6,040	4,872	7,024	1,059	18,995
1986	6,410	5,099	9,559	966	22,033
1987	7,506	5,295	9,669	928	23,398
1988	8,445	5,849	10,722	847	25,863
1989	9,827	6,233	11,995	868	28,923
1990	12,757	6,746	12,554	962	33,018
1991	13,753	6,760	13,208	1,022	34,743
1992	14,255	7,989	14,050	951	37,245
1993	14,359	9,833	16,799	877	41,868
1994	13,679	10,530	19,461	735	44,406
1995	13,970	10,936	20,687	730	46,323
1996	15,122	11,027	21,882	747	48,778

Table 13
Services by Type - Annual (Concluded)

Tableau 13
Services par catégorie - annuel (fin)

Year	Travel	Transportation ¹	Commercial Services ²	Government Services ³	Total
Année	Voyages	Transports ¹	Services commerciaux ²	Services gouvernementaux ³	
Balances - Soldes					
<i>D No.</i>	<i>58036</i>	<i>58037</i>	<i>58039</i>	<i>58040</i>	<i>58035</i>
millions of dollars - millions de dollars					
1961	-89	-203	-188	-21	-502
1962	19	-187	-199	-37	-404
1963	81	-188	-200	-26	-333
1964	24	-179	-220	-25	-400
1965	27	-178	-226	-32	-408
1966	25	-157	-280	9	-403
1967	476	-122	-356	-6	-8
1968	68	-191	-403	-48	-574
1969	-59	-291	-503	9	-844
1970	-54	-339	-507	30	-870
1971	-42	-380	-545	11	-956
1972	-68	-406	-654	1	-1,127
1973	-77	-481	-752	-34	-1,344
1974	-54	-629	-815	-37	-1,536
1975	-468	-1,192	-867	9	-2,518
1976	-843	-993	-1,150	-44	-3,031
1977	-1,206	-1,030	-1,231	-135	-3,601
1978	-1,346	-953	-1,389	-175	-3,863
1979	-772	-691	-1,550	-204	-3,217
1980	-880	-758	-1,868	-264	-3,770
1981	-672	-1,029	-2,300	-277	-4,278
1982	-747	-721	-2,597	-335	-4,400
1983	-1,432	-829	-2,156	-258	-4,675
1984	-1,289	-1,132	-2,200	-404	-5,025
1985	-1,307	-1,474	-2,380	-416	-5,576
1986	-542	-1,574	-3,370	-158	-5,644
1987	-1,719	-1,438	-2,846	-56	-6,059
1988	-2,153	-1,719	-2,759	36	-6,597
1989	-3,147	-1,532	-3,516	49	-8,147
1990	-5,359	-1,826	-3,493	41	-10,637
1991	-6,062	-1,877	-3,394	-85	-11,419
1992	-6,357	-2,757	-2,970	-39	-12,123
1993	-5,749	-3,874	-3,734	-8	-13,365
1994	-3,977	-3,914	-4,186	258	-11,818
1995	-2,944	-3,702	-3,974	206	-10,414
1996	-3,029	-3,128	-3,911	176	-9,892

Table 14
Services¹ by Geographical Area - Annual

Tableau 14
Services¹ par zone géographique - annuel

Year Année	United States États-Unis	United Kingdom Royaume-Uni	Other than United States and United Kingdom - Autres que États-Unis et Royaume-Uni				Total	Total
			Other EU ² Autres UE ²	Japan Japon	Other OECD ³ Autres OCDE ³	All other Tous les autres		
Receipts - Recettes								
<i>D No.</i>	<i>58103</i>	<i>58203</i>	<i>58403</i>	<i>58503</i>	<i>58603</i>	<i>58703</i>	<i>58303</i>	<i>58003</i>
millions of dollars - millions de dollars								
1961	718	123	169	1,009
1962	818	124	181	1,123
1963	881	136	203	1,220
1964	940	169	233	1,342
1965	1,074	161	251	1,486
1966	1,241	162	325	1,729
1967	1,716	167	442	2,325
1968	1,448	137	387	1,972
1969	1,598	147	533	2,278
1970	1,758	174	645	2,577
1971	1,770	178	723	2,671
1972	1,794	213	748	2,755
1973	2,005	255	304	86	130	455	975	3,235
1974	2,381	326	418	118	177	651	1,364	4,071
1975	2,526	369	444	129	194	737	1,503	4,398
1976	2,640	396	515	160	236	992	1,903	4,938
1977	3,079	384	519	165	244	936	1,864	5,327
1978	3,368	471	667	209	294	1,237	2,407	6,246
1979	3,787	603	858	294	353	1,701	3,206	7,596
1980	4,223	726	1,010	322	400	2,014	3,746	8,696
1981	5,338	753	1,022	352	402	2,202	3,977	10,069
1982	5,034	732	1,048	394	412	2,321	4,175	9,941
1983	5,799	721	1,037	380	409	2,442	4,267	10,786
1984	6,835	669	1,102	440	411	2,533	4,485	11,989
1985	7,966	738	1,162	503	458	2,591	4,714	13,418
1986	10,387	900	1,356	523	494	2,729	5,103	16,389
1987	10,508	1,023	1,564	619	569	3,056	5,808	17,339
1988	11,625	1,176	1,757	745	630	3,334	6,465	19,267
1989	11,796	1,295	1,978	961	725	4,022	7,686	20,777
1990	12,563	1,489	2,211	960	792	4,366	8,329	22,381
1991	13,013	1,438	2,373	1,069	724	4,707	8,873	23,324
1992	14,134	1,477	2,524	1,094	898	4,995	9,511	25,122
1993	16,319	1,536	2,782	1,186	1,135	5,545	10,648	28,503
1994	18,732	1,812	3,149	1,363	1,377	6,155	12,043	32,587
1995	20,503	2,137	3,775	1,532	1,170	6,791	13,269	35,909
1996	22,178	2,485	3,947	1,635	1,482	7,159	14,223	38,886

Table 14
Services¹ by Geographical Area - Annual
 (Continued)

Tableau 14
Services¹ par zone géographique - annuel (suite)

Year Année	United States États-Unis	United Kingdom Royaume-Uni	Other than United States and United Kingdom - Autres que États-Unis et Royaume-Uni				Total	Total
			Other EU ² Autres UE ²	Japan Japon	Other OECD ³ Autres OCDE ³	All other Tous les autres		
Payments - Paiements								
<i>D No.</i>	<i>58119</i>	<i>58219</i>	<i>58419</i>	<i>58519</i>	<i>58619</i>	<i>58719</i>	<i>58319</i>	<i>58019</i>
millions of dollars - millions de dollars								
1961	955	212	344	1,511
1962	949	208	370	1,527
1963	938	207	407	1,553
1964	1,059	231	452	1,742
1965	1,162	227	505	1,894
1966	1,357	245	530	2,132
1967	1,479	257	597	2,333
1968	1,585	267	694	2,546
1969	1,995	336	790	3,122
1970	2,106	366	974	3,447
1971	2,193	377	1,057	3,627
1972	2,341	425	1,116	3,882
1973	2,647	497	458	86	305	587	1,435	4,579
1974	3,131	679	558	136	360	742	1,796	5,607
1975	3,818	814	675	207	479	923	2,284	6,916
1976	4,648	859	744	259	523	937	2,462	7,969
1977	5,258	955	873	277	538	1,027	2,715	8,928
1978	5,901	988	971	292	611	1,345	3,220	10,109
1979	6,216	1,043	1,072	292	605	1,584	3,554	10,813
1980	7,180	1,124	1,294	308	650	1,909	4,161	12,465
1981	8,381	1,307	1,626	380	634	2,020	4,659	14,347
1982	8,698	1,218	1,518	363	611	1,934	4,425	14,342
1983	9,527	1,417	1,572	401	646	1,898	4,518	15,462
1984	10,394	1,548	1,830	500	697	2,046	5,073	17,015
1985	11,336	1,988	2,205	469	836	2,161	5,671	18,995
1986	13,671	1,851	2,360	583	918	2,650	6,511	22,033
1987	14,328	1,790	2,620	585	1,016	3,059	7,280	23,398
1988	15,875	1,930	2,905	636	1,091	3,426	8,058	25,863
1989	18,083	1,921	3,149	665	1,140	3,966	8,920	28,923
1990	20,924	2,077	3,600	672	1,317	4,429	10,017	33,018
1991	22,922	2,240	3,184	667	1,150	4,580	9,581	34,743
1992	24,285	2,198	3,597	891	1,243	5,030	10,762	37,245
1993	26,429	2,646	3,928	983	1,371	6,511	12,793	41,868
1994	27,027	3,040	4,319	1,215	1,728	7,077	14,339	44,406
1995	28,464	2,942	4,693	1,316	1,956	6,952	14,917	46,323
1996	30,331	3,311	4,569	1,231	2,131	7,205	15,136	48,778

Table 14
Services¹ by Geographical Area - Annual
 (Concluded)

Tableau 14
Services¹ par zone géographique - annuel (fin)

Year Année	United States États-Unis	United Kingdom Royaume-Uni	Other than United States and United Kingdom - Autres que États-Unis et Royaume-Uni				Total	Total
			Other EU ² Autres UE ²	Japan Japon	Other OECD ³ Autres OCDE ³	All other Tous les autres		
Balances - Soldes								
D No.	58135	58235	58435	58535	58635	58735	58335	58035
millions of dollars - millions de dollars								
1961	-238	-89	-175	-502
1962	-131	-84	-189	-404
1963	-57	-71	-205	-333
1964	-119	-61	-220	-400
1965	-88	-66	-254	-408
1966	-116	-83	-205	-403
1967	237	-90	-155	-8
1968	-137	-130	-307	-574
1969	-398	-189	-257	-844
1970	-349	-192	-329	-870
1971	-422	-200	-334	-956
1972	-547	-212	-368	-1,127
1973	-642	-242	-154	-	-175	-131	-460	-1,344
1974	-751	-353	-140	-18	-182	-91	-432	-1,536
1975	-1,292	-445	-231	-78	-285	-186	-780	-2,518
1976	-2,009	-463	-229	-98	-286	55	-559	-3,031
1977	-2,179	-571	-354	-112	-294	-91	-851	-3,601
1978	-2,534	-517	-304	-83	-317	-108	-812	-3,863
1979	-2,429	-439	-214	2	-252	117	-348	-3,217
1980	-2,957	-398	-284	13	-249	105	-415	-3,770
1981	-3,042	-553	-604	-28	-232	182	-682	-4,278
1982	-3,664	-486	-470	32	-199	387	-250	-4,400
1983	-3,728	-697	-536	-22	-237	544	-251	-4,675
1984	-3,559	-879	-728	-60	-286	487	-587	-5,025
1985	-3,371	-1,249	-1,043	34	-378	431	-956	-5,576
1986	-3,285	-951	-1,004	-60	-424	80	-1,408	-5,644
1987	-3,820	-767	-1,056	34	-447	-2	-1,471	-6,059
1988	-4,249	-754	-1,148	108	-461	-92	-1,593	-6,597
1989	-6,286	-626	-1,171	296	-415	56	-1,234	-8,147
1990	-8,361	-589	-1,388	289	-525	-62	-1,688	-10,637
1991	-9,909	-803	-811	402	-426	127	-708	-11,419
1992	-10,151	-721	-1,073	203	-346	-35	-1,251	-12,123
1993	-10,110	-1,110	-1,146	203	-236	-966	-2,145	-13,365
1994	-8,294	-1,228	-1,170	148	-351	-922	-2,296	-11,818
1995	-7,961	-805	-918	216	-786	-160	-1,648	-10,414
1996	-8,153	-826	-622	404	-649	-46	-913	-9,892

Table 15
Investment Income by Type, Seasonally
Adjusted - Quarterly

Tableau 15
Revenus de placements par catégorie, désaisonnalisé -
trimestriel

Quarter Trimestre	Direct Investment Investissements directs				Portfolio Investment Investissements de portefeuille					Other Investment Autres investissements		Total
	Profits - Bénéfices				Interest - Intérêt					Interest ^{2,4}		
	Interest	Dividends	Reinvested earnings	Total	Bonds	Money Market ^{1,3}	Dividends					
	Intérêt	Dividendes	Bénéfices réinvestis	Total	Obligations	Marché monétaire ^{1,3}	Dividendes	Total	Total	Total	Intérêt ^{2,4}	
	Receipts - Recettes											
D No.	59848	59849	59850	58846	59810	59851	..	59851	59853	59811	59812	59809
millions of dollars - millions de dollars												
1992 I	70	930	45	974	1,044	160	..	160	475	635	1,890	3,569
II	74	727	178	905	979	223	..	223	528	751	1,838	3,568
III	78	937	-79	857	935	151	..	151	515	666	1,717	3,319
IV	76	789	131	920	996	175	..	175	503	678	1,641	3,314
1993 I	86	1,404	-160	1,244	1,330	153	..	153	536	689	1,559	3,578
II	76	1,152	-79	1,073	1,149	152	..	152	556	708	1,684	3,542
III	62	964	-315	649	711	169	..	169	587	756	1,696	3,163
IV	51	1,176	-151	1,024	1,075	199	..	199	588	787	1,647	3,509
1994 I	80	890	837	1,727	1,807	244	..	244	512	755	1,772	4,335
II	95	1,183	691	1,874	1,969	269	..	269	532	801	1,937	4,707
III	79	1,035	1,146	2,181	2,260	286	..	286	539	825	2,360	5,445
IV	106	1,393	1,003	2,396	2,502	283	..	283	539	821	2,651	5,975
1995 I	114	1,158	967	2,125	2,239	284	..	284	588	872	3,114	6,225
II	105	1,218	868	2,086	2,191	270	..	270	555	825	3,044	6,060
III	128	1,348	1,212	2,560	2,689	252	..	252	545	796	3,192	6,677
IV	127	1,149	1,638	2,786	2,914	243	..	243	531	774	3,283	6,970
1996 I	111	1,403	828	2,231	2,342	227	..	227	506	733	3,076	6,152
II	113	1,290	1,061	2,350	2,463	230	..	230	518	748	3,304	6,515
III	125	1,459	1,177	2,636	2,761	246	..	246	522	769	2,768	6,298
IV	114	1,667	1,358	3,025	3,138	264	..	264	528	792	3,150	7,080
1997 I	93	1,516	1,291	2,807	2,901	296	..	296	520	816	3,220	6,936
II	92	2,337	681	3,018	3,110	316	..	316	540	856	3,366	7,331
III	95	1,509	1,473	2,981	3,077	330	..	330	524	854	3,221	7,151
Payments - Paiements												
D No.	59854	59855	59856	58847	59826	59858	59859	59857	59860	59827	59828	59825
millions of dollars - millions de dollars												
1992 I	424	965	-702	262	686	4,877	525	5,402	167	5,570	2,700	8,956
II	422	1,037	-588	449	871	5,015	527	5,542	172	5,714	2,299	8,884
III	427	803	-633	169	597	5,217	426	5,643	157	5,801	2,125	8,522
IV	426	1,490	-1,589	-99	327	5,326	549	5,875	150	6,025	2,190	8,542
1993 I	518	822	357	1,179	1,697	5,373	482	5,854	179	6,033	2,089	9,819
II	520	891	618	1,509	2,029	5,633	451	6,084	212	6,296	1,995	10,320
III	521	972	88	1,060	1,581	5,799	435	6,234	220	6,454	1,862	9,896
IV	500	1,055	407	1,463	1,963	5,852	459	6,311	228	6,538	2,110	10,611
1994 I	351	918	56	973	1,324	5,820	459	6,279	238	6,517	2,224	10,065
II	358	1,482	502	1,984	2,342	6,036	736	6,771	236	7,008	2,616	11,966
III	361	855	1,506	2,361	2,722	6,239	653	6,893	246	7,139	2,727	12,588
IV	361	1,218	1,276	2,494	2,855	6,201	678	6,879	245	7,124	3,076	13,055
1995 I	394	1,172	1,518	2,690	3,084	6,156	908	7,064	267	7,331	3,358	13,773
II	394	1,177	2,353	3,530	3,924	6,305	911	7,216	270	7,486	3,336	14,745
III	395	1,123	2,248	3,371	3,766	6,456	762	7,218	289	7,507	3,015	14,288
IV	397	1,096	1,818	2,914	3,311	6,537	717	7,254	301	7,554	2,983	13,849
1996 I	394	1,463	1,028	2,492	2,885	6,388	604	6,992	287	7,279	3,125	13,289
II	390	1,291	1,353	2,645	3,035	6,366	560	6,925	281	7,207	2,986	13,227
III	388	1,189	1,815	3,004	3,392	6,502	441	6,943	286	7,230	3,186	13,809
IV	388	1,680	1,108	2,789	3,176	6,484	339	6,822	319	7,141	3,107	13,424
1997 I	380	1,732	1,631	3,363	3,743	6,367	324	6,691	293	6,984	3,761	14,489
II	380	2,116	1,891	4,007	4,387	6,583	324	6,908	301	7,209	3,015	14,611
III	379	1,840	2,549	4,389	4,768	6,645	318	6,963	318	7,281	3,060	15,110

Table 15
Investment Income by Type, Seasonally
Adjusted - Quarterly (Concluded)

Tableau 15
Revenus de placements par catégorie, désaisonnalisé -
trimestriel (fin)

Quarter Trimestre	Direct Investment Investissements directs					Portfolio Investment Investissements de portefeuille					Other Investment Autres investissements		Total
	Profits - Bénéfices					Interest - Intérêt					Interest ^{2,4}		
	Interest	Dividends	Reinvested earnings	Total		Bonds	Money Market ^{1,3}	Dividends		Interest ^{2,4}			
	Intérêt	Dividendes	Bénéfices réinvestis	Total		Obligations	Marché monétaire ^{1,3}	Dividendes		Intérêt ^{2,4}			
	Balances - Soldes												
D No.	59861	59862	59863	58848	59842	59865	59866	59864	59867	59843	59844	59841	
millions of dollars - millions de dollars													
1992 I	-354	-35	747	712	358	-4,718	-525	-5,243	308	-4,935	-810	-5,387	
II	-348	-310	766	456	108	-4,792	-527	-5,319	356	-4,964	-460	-5,316	
III	-349	134	554	688	338	-5,066	-426	-5,492	358	-5,134	-407	-5,203	
IV	-350	-701	1,719	1,019	669	-5,151	-549	-5,700	353	-5,347	-549	-5,227	
1993 I	-432	582	-517	65	-367	-5,220	-482	-5,702	358	-5,344	-529	-6,241	
II	-444	261	-697	-436	-880	-5,480	-451	-5,931	344	-5,587	-311	-6,778	
III	-459	-8	-404	-411	-870	-5,631	-435	-6,066	368	-5,698	-166	-6,733	
IV	-450	120	-559	-438	-888	-5,653	-459	-6,112	360	-5,752	-463	-7,102	
1994 I	-271	-28	782	754	483	-5,576	-459	-6,035	273	-5,761	-452	-5,730	
II	-263	-300	189	-110	-373	-5,766	-736	-6,502	295	-6,207	-679	-7,259	
III	-281	181	-360	-180	-461	-5,954	-653	-6,607	293	-6,314	-367	-7,143	
IV	-255	174	-272	-98	-353	-5,918	-678	-6,596	294	-6,303	-425	-7,081	
1995 I	-280	-13	-551	-565	-845	-5,872	-908	-6,780	321	-6,459	-244	-7,548	
II	-289	41	-1,486	-1,444	-1,733	-6,035	-911	-6,946	286	-6,660	-292	-8,686	
III	-267	225	-1,036	-811	-1,077	-6,205	-762	-6,967	256	-6,711	178	-7,610	
IV	-269	53	-181	-128	-397	-6,294	-717	-7,011	230	-6,781	300	-6,878	
1996 I	-283	-60	-200	-260	-543	-6,161	-604	-6,765	219	-6,546	-48	-7,137	
II	-277	-2	-293	-294	-571	-6,135	-560	-6,695	236	-6,459	318	-6,712	
III	-263	270	-638	-368	-631	-6,256	-441	-6,697	236	-6,461	-418	-7,511	
IV	-274	-14	250	236	-38	-6,220	-339	-6,559	209	-6,350	43	-6,345	
1997 I	-287	-215	-340	-556	-843	-6,071	-324	-6,395	227	-6,168	-542	-7,553	
II	-287	221	-1,211	-990	-1,277	-6,267	-324	-6,592	238	-6,354	351	-7,280	
III	-284	-331	-1,077	-1,408	-1,692	-6,315	-318	-6,633	206	-6,427	161	-7,958	

Table 16
Investment Income by Type - Annual

Tableau 16
Revenus de placements par catégorie - annuel

Year Année	Direct Investment Investissements directs					Portfolio Investment Investissements de portefeuille					Other Investment Autres investissements		Total
	Profits - Bénéfices					Interest - Intérêt					Interest ^{2,4}		
	Interest	Dividends	Reinvested earnings	Total		Bonds	Money Market ^{1,3}	Dividends		Interest ^{2,4}			
	Intérêt	Dividendes	Bénéfices réinvestis	Total		Obligations	Marché monétaire ^{1,3}	Dividendes		Intérêt ^{2,4}			
	Receipts - Recettes												
D No.	77040	77041	79313	58816	77039	77043	..	77043	77044	77042	58949	77036	
millions of dollars - millions de dollars													
1992	297	3,383	274	3,657	3,954	708	..	708	2,021	2,729	7,086	13,770	
1993	275	4,696	-705	3,990	4,265	672	..	672	2,268	2,940	6,587	13,792	
1994	361	4,500	3,677	8,177	8,538	1,081	..	1,081	2,121	3,203	8,721	20,462	
1995	475	4,873	4,684	9,558	10,032	1,049	..	1,049	2,219	3,268	12,633	25,932	
1996	462	5,818	4,424	10,242	10,705	968	..	968	2,074	3,041	12,298	26,045	
Payments - Paiements													
D No.	77049	77050	79315	58817	77048	77051	77060	58951	77061	77062	58950	77045	
millions of dollars - millions de dollars													
1992	1,699	4,295	-3,512	782	2,481	20,435	2,027	22,463	647	23,109	9,313	34,903	
1993	2,059	3,740	1,470	5,210	7,270	22,656	1,826	24,483	838	25,321	8,056	40,646	
1994	1,431	4,473	3,339	7,812	9,243	24,295	2,526	26,822	966	27,787	10,644	47,674	
1995	1,580	4,567	7,938	12,505	14,085	25,455	3,297	28,752	1,126	29,878	12,691	56,654	
1996	1,560	5,624	5,305	10,929	12,489	25,740	1,944	27,684	1,173	28,857	12,404	53,749	
Balances - Soldes													
D No.	58954	58955	58956	58818	58953	58959	58960	58958	58961	58957	58962	58952	
millions of dollars - millions de dollars													
1992	-1,402	-912	3,786	2,875	1,473	-19,727	-2,027	-21,754	1,374	-20,380	-2,226	-21,133	
1993	-1,784	955	-2,176	-1,220	-3,004	-21,984	-1,826	-23,811	1,430	-22,381	-1,469	-26,855	
1994	-1,070	27	338	365	-705	-23,214	-2,526	-25,740	1,156	-24,585	-1,923	-27,212	
1995	-1,106	306	-3,253	-2,947	-4,053	-24,406	-3,297	-27,703	1,093	-26,610	-59	-30,722	
1996	-1,097	195	-881	-687	-1,784	-24,772	-1,944	-26,716	900	-25,815	-105	-27,705	

Table 17
Investment Income by Geographical Area -
Annual

Tableau 17
Revenus de placements par zone géographique - annuel

Year Année	United States États-Unis	United Kingdom Royaume-Uni	Other than United States and United Kingdom - Autres que États-Unis et Royaume-Uni				Total	Total
			Other EU ¹ Autres UE ¹	Japan Japon	Other OECD ² Autres OCDE ²	All other Tous les autres		
Receipts - Recettes								
<i>D No.</i>	<i>58109</i>	<i>58209</i>	<i>58409</i>	<i>58509</i>	<i>58609</i>	<i>58709</i>	<i>58309</i>	<i>58009</i>
millions of dollars - millions de dollars								
1992	7,005	1,684	560	336	377	3,808	5,081	13,770
1993	6,877	1,983	547	161	399	3,825	4,931	13,792
1994	10,566	2,952	1,276	196	803	4,668	6,943	20,462
1995	13,537	3,408	1,699	176	1,083	6,030	8,988	25,932
1996	13,198	3,469	1,653	185	1,006	6,534	9,378	26,045
Payments - Paiements								
<i>D No.</i>	<i>58125</i>	<i>58225</i>	<i>58425</i>	<i>58525</i>	<i>58625</i>	<i>58725</i>	<i>58325</i>	<i>58025</i>
millions of dollars - millions de dollars								
1992	15,213	4,866	3,647	5,158	2,778	3,241	14,825	34,903
1993	19,964	5,446	4,158	4,810	3,060	3,208	15,236	40,646
1994	25,613	5,039	5,088	4,349	3,535	4,050	17,022	47,674
1995	30,425	6,867	6,047	4,439	3,957	4,921	19,363	56,654
1996	29,388	6,562	5,698	4,001	3,332	4,767	17,799	53,749
Balances - Soldes								
<i>D No.</i>	<i>58141</i>	<i>58241</i>	<i>58441</i>	<i>58541</i>	<i>58641</i>	<i>58741</i>	<i>58341</i>	<i>58041</i>
millions of dollars - millions de dollars								
1992	-8,208	-3,182	-3,087	-4,822	-2,401	566	-9,744	-21,133
1993	-13,087	-3,463	-3,611	-4,649	-2,662	617	-10,305	-26,855
1994	-15,047	-2,087	-3,811	-4,153	-2,733	619	-10,078	-27,212
1995	-16,888	-3,458	-4,348	-4,263	-2,874	1,109	-10,375	-30,722
1996	-16,190	-3,094	-4,045	-3,816	-2,326	1,767	-8,421	-27,705

Table 18
Interest Payments by Sector, Not Seasonally
Adjusted - Quarterly

Tableau 18
Paiements d'intérêts par secteur, non désaisonné -
trimestriel

All Governments and their enterprises - Toutes les administrations publiques et leurs entreprises										
Quarter Trimestre	Governments Administrations publiques				Government Enterprises Entreprises publiques			Total	Corporations Sociétés	Total ²
	Federal	Provincial	Municipal ¹	Total	Federal	Provincial	Total			
	Fédérale	Provinciales	Municipales ¹	Total	Fédérales	Provinciales	Total			
D No.	59964	59965	59966	59963	59968	59969	59967	..	59970	79010
millions of dollars - millions de dollars										
1992 I	1,906	1,224	110	3,240	207	774	981	4,221	4,305	8,526
II	1,925	1,287	111	3,323	208	793	1,001	4,324	3,939	8,263
III	1,864	1,395	117	3,377	215	805	1,019	4,396	3,799	8,195
IV	1,947	1,478	115	3,540	210	772	981	4,521	3,969	8,490
1993 I	1,999	1,568	113	3,680	267	743	1,009	4,689	3,772	8,461
II	2,061	1,655	117	3,833	266	782	1,048	4,881	3,718	8,599
III	2,016	1,793	123	3,931	273	792	1,065	4,996	3,621	8,617
IV	2,001	1,861	124	3,987	266	791	1,057	5,044	3,878	8,921
1994 I	1,930	1,889	120	3,939	260	789	1,048	4,987	3,866	8,853
II	2,145	2,017	127	4,288	276	838	1,113	5,401	4,344	9,745
III	2,146	2,124	132	4,402	291	859	1,151	5,552	4,429	9,981
IV	2,080	2,151	132	4,362	299	869	1,168	5,530	4,787	10,316
1995 I	2,137	2,202	130	4,468	284	887	1,172	5,640	5,177	10,816
II	2,192	2,264	128	4,584	280	875	1,155	5,739	5,207	10,946
III	2,250	2,231	122	4,602	281	846	1,126	5,729	4,899	10,628
IV	2,225	2,227	118	4,570	266	832	1,098	5,669	4,965	10,634
1996 I	2,067	2,182	114	4,363	245	783	1,028	5,391	5,120	10,511
II	2,020	2,151	110	4,280	238	772	1,010	5,291	5,011	10,301
III	1,965	2,169	110	4,244	240	771	1,012	5,256	5,262	10,518
IV	1,922	2,121	108	4,151	233	748	981	5,131	5,186	10,317
1997 I	1,867	2,048	108	4,023	237	748	985	5,008	5,825	10,833
II	1,859	2,088	105	4,052	254	778	1,032	5,084	5,218	10,302
III	1,802	2,100	104	4,005	258	793	1,051	5,056	5,346	10,402

Table 19
Interest Payments by Sector - Annual

Tableau 19
Paiements d'intérêts par secteur - annuel

All Governments and their enterprises - Toutes les administrations publiques et leurs entreprises										
Year Année	Governments Administrations publiques				Government Enterprises Entreprises publiques			Total	Corporations Sociétés	Total ²
	Federal	Provincial	Municipal ¹	Total	Federal	Provincial	Total			
	Fédérale	Provinciales	Municipales ¹	Total	Fédérales	Provinciales	Total			
D No.	58964	58965	58966	58963	58968	58969	58967	..	58970	77046
millions of dollars - millions de dollars										
1992	7,642	5,384	453	13,479	839	3,144	3,983	17,462	16,012	33,474
1993	8,077	6,877	477	15,431	1,071	3,108	4,179	19,610	14,988	34,598
1994	8,301	8,180	510	16,991	1,125	3,355	4,480	21,471	17,425	38,896
1995	8,803	8,923	498	18,225	1,111	3,440	4,551	22,776	20,248	43,024
1996	7,974	8,623	441	17,039	956	3,074	4,030	21,069	20,578	41,647

Table 20
Current Transfers by Type, Seasonally Adjusted -
Quarterly**Tableau 20**
Transferts courants par catégorie, désaisonnalisé -
trimestriel

Quarter	Private - Privé		Total	Official - Officiel		Total	Total
	Remittances ¹	Foreign Taxes ²		Canadian Taxes ³	Official Contributions ⁴		
Trimestre	Envoi de fonds ¹	Impôts étrangers ²		Impôts canadiens ³	Contributions officielles ⁴		
Receipts - Recettes							
<i>D No.</i>	<i>59814</i>	<i>..</i>	<i>59814</i>	<i>59815</i>	<i>..</i>	<i>59815</i>	<i>59813</i>
millions of dollars - millions de dollars							
1961 I	19	..	19	28	..	28	47
II	18	..	18	26	..	26	45
III	20	..	20	29	..	29	49
IV	19	..	19	25	..	25	44
1962 I	18	..	18	26	..	26	44
II	19	..	19	35	..	35	54
III	18	..	18	29	..	29	47
IV	19	..	19	31	..	31	50
1963 I	21	..	21	30	..	30	51
II	21	..	21	29	..	29	49
III	20	..	20	29	..	29	49
IV	21	..	21	32	..	32	53
1964 I	22	..	22	31	..	31	52
II	22	..	22	33	..	33	55
III	22	..	22	32	..	32	54
IV	23	..	23	38	..	38	61
1965 I	24	..	24	38	..	38	62
II	25	..	25	41	..	41	65
III	25	..	25	37	..	37	62
IV	24	..	24	45	..	45	69
1966 I	25	..	25	42	..	42	67
II	24	..	24	50	..	50	73
III	25	..	25	45	..	45	70
IV	25	..	25	59	..	59	84
1967 I	27	..	27	46	..	46	73
II	27	..	27	58	..	58	85
III	28	..	28	48	..	48	76
IV	28	..	28	57	..	57	85
1968 I	26	..	26	52	..	52	78
II	28	..	28	51	..	51	79
III	28	..	28	52	..	52	80
IV	28	..	28	47	..	47	75
1969 I	27	..	27	48	..	48	75
II	27	..	27	58	..	58	85
III	27	..	27	67	..	67	94
IV	28	..	28	51	..	51	79
1970 I	29	..	29	70	..	70	99
II	32	..	32	58	..	58	90
III	30	..	30	73	..	73	103
IV	32	..	32	59	..	59	90
1971 I	41	..	41	62	..	62	102
II	43	..	43	74	..	74	117
III	44	..	44	60	..	60	104
IV	43	..	43	74	..	74	117
1972 I	44	..	44	70	..	70	114
II	45	..	45	80	..	80	125
III	46	..	46	53	..	53	98
IV	48	..	48	76	..	76	123
1973 I	51	..	51	83	..	83	135
II	54	..	54	75	..	75	129
III	59	..	59	72	..	72	130
IV	53	..	53	92	..	92	145

Table 20
Current Transfers by Type, Seasonally Adjusted -
Quarterly (Continued)**Tableau 20**
Transferts courants par catégorie, désaisonnalisé -
trimestriel (suite)

Quarter	Private - Privé		Total	Official - Officiel		Total	Total
	Remittances ¹	Foreign Taxes ²		Canadian Taxes ³	Official Contributions ⁴		
Trimestre	Envoi de fonds ¹	Impôts étrangers ²		Impôts canadiens ³	Contributions officielles ⁴		
Receipts - Recettes							
<i>D No.</i>	<i>59814</i>	<i>..</i>	<i>59814</i>	<i>59815</i>	<i>..</i>	<i>59815</i>	<i>59813</i>
millions of dollars - millions de dollars							
1974 I	53	..	53	82	..	82	135
II	56	..	56	107	..	107	163
III	60	..	60	112	..	112	172
IV	60	..	60	136	..	136	196
1975 I	59	..	59	96	..	96	155
II	69	..	69	120	..	120	188
III	71	..	71	114	..	114	185
IV	60	..	60	134	..	134	193
1976 I	69	..	69	112	..	112	181
II	68	..	68	134	..	134	202
III	69	..	69	125	..	125	194
IV	73	..	73	127	..	127	200
1977 I	76	..	76	128	..	128	204
II	85	..	85	139	..	139	224
III	85	..	85	132	..	132	218
IV	85	..	85	135	..	135	220
1978 I	91	..	91	137	..	137	228
II	96	..	96	150	..	150	246
III	98	..	98	114	..	114	212
IV	109	..	109	169	..	169	279
1979 I	108	..	108	178	..	178	285
II	108	..	108	185	..	185	293
III	117	..	117	229	..	229	346
IV	118	..	118	172	..	172	290
1980 I	120	..	120	297	..	297	417
II	124	..	124	279	..	279	403
III	139	..	139	211	..	211	350
IV	136	..	136	225	..	225	361
1981 I	125	..	125	242	..	242	367
II	131	..	131	250	..	250	381
III	149	..	149	330	..	330	479
IV	142	..	142	297	..	297	438
1982 I	153	..	153	293	..	293	445
II	152	..	152	320	..	320	472
III	152	..	152	294	..	294	445
IV	151	..	151	290	..	290	441
1983 I	151	..	151	241	..	241	391
II	151	..	151	259	..	259	410
III	152	..	152	269	..	269	421
IV	173	..	173	283	..	283	457
1984 I	161	..	161	216	..	216	378
II	167	..	167	253	..	253	420
III	163	..	163	304	..	304	467
IV	170	..	170	244	..	244	414
1985 I	181	..	181	259	..	259	441
II	184	..	184	247	..	247	431
III	184	..	184	230	..	230	414
IV	182	..	182	218	..	218	399
1986 I	234	..	234	440	..	440	674
II	224	..	224	316	..	316	540
III	231	..	231	282	..	282	514
IV	225	..	225	644	..	644	869

Table 20
Current Transfers by Type, Seasonally Adjusted -
Quarterly (Continued)

Tableau 20
Transferts courants par catégorie, désaisonnalisé -
trimestriel (suite)

Quarter	Private - Privé		Total	Official - Officiel		Total	Total
	Remittances ¹	Foreign Taxes ²		Canadian Taxes ³	Official Contributions ⁴		
Trimestre	Envoi de fonds ¹	Impôts étrangers ²		Impôts canadiens ³	Contributions officielles ⁴		
Receipts - Recettes							
<i>D No.</i>	<i>59814</i>	<i>..</i>	<i>59814</i>	<i>59815</i>	<i>..</i>	<i>59815</i>	<i>59813</i>
millions of dollars - millions de dollars							
1987 I	255	..	255	221	..	221	476
II	242	..	242	391	..	391	633
III	252	..	252	278	..	278	530
IV	242	..	242	330	..	330	572
1988 I	274	..	274	421	..	421	695
II	256	..	256	404	..	404	660
III	266	..	266	406	..	406	673
IV	256	..	256	445	..	445	701
1989 I	276	..	276	567	..	567	843
II	269	..	269	332	..	332	601
III	281	..	281	343	..	343	624
IV	269	..	269	302	..	302	571
1990 I	317	..	317	458	..	458	775
II	299	..	299	547	..	547	847
III	311	..	311	386	..	386	697
IV	300	..	300	335	..	335	635
1991 I	359	..	359	349	..	349	708
II	338	..	338	333	..	333	671
III	354	..	354	436	..	436	790
IV	339	..	339	396	..	396	735
1992 I	395	..	395	513	..	513	908
II	366	..	366	361	..	361	727
III	387	..	387	291	..	291	678
IV	376	..	376	411	..	411	787
1993 I	431	..	431	430	..	430	861
II	405	..	405	392	..	392	798
III	429	..	429	386	..	386	814
IV	424	..	424	442	..	442	866
1994 I	481	..	481	464	..	464	945
II	457	..	457	451	..	451	908
III	481	..	481	383	..	383	864
IV	458	..	458	400	..	400	858
1995 I	550	..	550	430	..	430	980
II	513	..	513	398	..	398	911
III	534	..	534	450	..	450	984
IV	516	..	516	425	..	425	941
1996 I	538	..	538	664	..	664	1,202
II	517	..	517	500	..	500	1,017
III	524	..	524	514	..	514	1,038
IV	506	..	506	720	..	720	1,226
1997 I	539	..	539	1,213	..	1,213	1,752
II	510	..	510	390	..	390	900
III	535	..	535	567	..	567	1,102

Table 20
Current Transfers by Type, Seasonally Adjusted -
Quarterly (Continued)

Tableau 20
Transferts courants par catégorie, désaisonnalisé -
trimestriel (suite)

Quarter	Private - Privé		Total	Official - Officiel		Total	Total
	Remittances ¹	Foreign Taxes ⁵		Canadian Taxes ⁶	Official Contributions ⁷		
Trimestre	Envoi de fonds ¹	Impôts étrangers ⁵		Impôts canadiens ⁶	Contributions officielles ⁷		
Payments - Paiements							
D No.	59876	59877	59830	..	59831	59831	59829
millions of dollars - millions de dollars							
1961 I	32	-	32	..	19	19	51
II	32	-	32	..	12	12	44
III	31	-	31	..	21	21	52
IV	32	-	32	..	23	23	55
1962 I	34	-	34	..	11	11	45
II	32	-	32	..	23	23	55
III	28	-	28	..	11	11	39
IV	31	-	31	..	15	15	47
1963 I	34	-	34	..	24	24	58
II	33	-	33	..	28	28	61
III	30	-	30	..	26	26	56
IV	38	-	38	..	26	26	63
1964 I	36	-	36	..	21	21	57
II	34	-	34	..	25	25	60
III	30	-	30	..	32	32	62
IV	34	-	34	..	30	30	64
1965 I	37	6	43	..	32	32	75
II	35	7	42	..	29	29	71
III	35	7	42	..	35	35	77
IV	36	6	42	..	28	28	70
1966 I	39	6	45	..	43	43	88
II	37	8	44	..	27	27	71
III	36	7	43	..	90	90	132
IV	38	7	45	..	39	39	84
1967 I	39	8	47	..	63	63	110
II	62	5	67	..	95	95	162
III	43	7	51	..	21	21	72
IV	39	9	47	..	37	37	84
1968 I	41	7	47	..	24	24	72
II	39	8	47	..	50	50	97
III	38	8	47	..	53	53	100
IV	40	7	48	..	37	37	84
1969 I	55	9	63	..	25	25	88
II	53	10	63	..	58	58	121
III	53	8	60	..	45	45	106
IV	54	8	62	..	41	41	102
1970 I	52	8	60	..	47	47	107
II	54	9	63	..	57	57	120
III	51	10	61	..	85	85	146
IV	52	9	61	..	65	65	126
1971 I	53	8	61	..	53	53	114
II	55	10	65	..	43	43	108
III	55	10	65	..	71	71	136
IV	56	11	67	..	85	85	152
1972 I	63	12	75	..	48	48	122
II	63	10	74	..	61	61	135
III	63	11	74	..	80	80	154
IV	65	14	79	..	87	87	166
1973 I	71	10	81	..	68	68	149
II	71	11	82	..	63	63	145
III	72	13	85	..	90	90	175
IV	73	14	87	..	84	84	171

Table 20
Current Transfers by Type, Seasonally Adjusted -
Quarterly (Continued)**Tableau 20**
Transferts courants par catégorie, désaisonnalisé -
trimestriel (suite)

Quarter	Private - Privé		Total	Official - Officiel		Total	Total
	Remittances ¹	Foreign Taxes ⁵		Canadian Taxes ⁶	Official Contributions ⁷		
Trimestre	Envoi de fonds ¹	Impôts étrangers ⁵		Impôts canadiens ⁶	Contributions officielles ⁷		
Payments - Paiements							
D No.	59876	59877	59830	..	59831	59831	59829
millions of dollars - millions de dollars							
1974 I	77	14	91	..	92	92	183
II	76	16	93	..	81	81	174
III	76	15	92	..	111	111	202
IV	77	14	91	..	116	116	207
1975 I	81	18	98	..	129	129	227
II	80	15	95	..	138	138	233
III	81	16	97	..	145	145	242
IV	81	16	97	..	181	181	278
1976 I	84	15	99	..	104	104	202
II	84	15	99	..	161	161	259
III	86	16	101	..	144	144	245
IV	86	17	103	..	147	147	250
1977 I	90	23	113	..	168	168	281
II	89	23	112	..	178	178	290
III	90	23	114	..	132	132	246
IV	91	27	118	..	162	162	280
1978 I	94	25	119	..	239	239	358
II	94	25	119	..	160	160	279
III	94	26	120	..	217	217	336
IV	94	28	123	..	212	212	335
1979 I	105	40	145	..	195	195	340
II	109	42	151	..	149	149	300
III	108	48	156	..	235	235	392
IV	109	42	151	..	259	259	410
1980 I	117	35	153	..	242	242	395
II	117	45	162	..	209	209	371
III	118	35	153	..	300	300	453
IV	119	37	157	..	204	204	361
1981 I	127	46	173	..	237	237	410
II	127	41	168	..	243	243	411
III	128	53	181	..	265	265	445
IV	130	45	175	..	255	255	430
1982 I	143	39	182	..	318	318	500
II	142	46	188	..	279	279	467
III	145	43	188	..	248	248	436
IV	147	49	196	..	359	359	554
1983 I	156	44	201	..	344	344	544
II	157	43	200	..	329	329	529
III	157	45	202	..	308	308	510
IV	159	45	204	..	307	307	511
1984 I	164	53	217	..	456	456	673
II	164	52	217	..	401	401	618
III	165	54	219	..	366	366	585
IV	179	55	234	..	414	414	649
1985 I	185	52	237	..	426	426	662
II	186	53	239	..	393	393	632
III	187	55	242	..	465	465	706
IV	188	53	241	..	399	399	640
1986 I	194	57	251	..	375	375	626
II	194	59	254	..	490	490	744
III	196	60	255	..	561	561	816
IV	197	59	255	..	538	538	793

Table 20
Current Transfers by Type, Seasonally Adjusted -
Quarterly (Continued)

Tableau 20
Transferts courants par catégorie, désaisonnalisé -
trimestriel (suite)

Quarter	Private - Privé			Official - Officiel			Total
	Remittances ¹	Foreign Taxes ⁵	Total	Canadian Taxes ⁶	Official Contributions ⁷	Total	
Trimestre	Envoi de fonds ¹	Impôts étrangers ⁵		Impôts canadiens ⁶	Contributions officielles ⁷		
Payments - Paiements							
D No.	59876	59877	59830	..	59831	59831	59829
millions of dollars - millions de dollars							
1987 I	210	54	265	..	539	539	804
II	210	52	262	..	521	521	783
III	213	54	266	..	596	596	863
IV	213	54	268	..	669	669	936
1988 I	227	78	306	..	679	679	985
II	227	65	292	..	541	541	833
III	229	70	299	..	674	674	973
IV	230	81	311	..	675	675	986
1989 I	245	83	328	..	725	725	1,053
II	246	82	328	..	649	649	977
III	247	80	327	..	542	542	869
IV	249	104	353	..	537	537	891
1990 I	266	44	310	..	712	712	1,022
II	267	55	322	..	600	600	922
III	269	47	316	..	617	617	933
IV	271	57	328	..	678	678	1,006
1991 I	288	54	342	..	706	706	1,048
II	290	54	345	..	827	827	1,172
III	292	49	341	..	571	571	912
IV	294	76	371	..	682	682	1,053
1992 I	313	47	359	..	764	764	1,123
II	312	56	368	..	568	568	936
III	313	47	360	..	750	750	1,110
IV	313	56	369	..	699	699	1,068
1993 I	325	71	396	..	688	688	1,084
II	319	67	385	..	634	634	1,020
III	320	56	377	..	603	603	980
IV	322	61	383	..	640	640	1,023
1994 I	334	66	399	..	645	645	1,044
II	335	74	409	..	570	570	979
III	336	70	406	..	574	574	979
IV	335	73	409	..	660	660	1,069
1995 I	348	71	420	..	705	705	1,125
II	344	70	414	..	474	474	888
III	347	68	416	..	600	600	1,016
IV	350	86	435	..	554	554	989
1996 I	362	67	429	..	717	717	1,146
II	361	76	438	..	580	580	1,017
III	362	73	434	..	589	589	1,023
IV	364	81	445	..	590	590	1,035
1997 I	376	71	447	..	701	701	1,148
II	379	110	488	..	606	606	1,094
III	377	73	450	..	561	561	1,011

Table 20
Current Transfers by Type, Seasonally Adjusted -
Quarterly (Continued)

Tableau 20
Transferts courants par catégorie, désaisonné -
trimestriel (suite)

Quarter	Private - Privé			Official - Officiel			Total
	Remittances ¹	Foreign Taxes ^{2,5}	Total	Canadian Taxes ^{3,6}	Official Contributions ^{4,7}	Total	
Trimestre	Envoi de fonds ¹	Impôts étrangers ^{2,5}		Impôts canadiens ^{3,6}	Contributions officielles ^{4,7}		
Balances - Soldes							
D No.	59879	59880	59846	59881	59882	59847	59845
millions of dollars - millions de dollars							
1961 I	-13	-	-13	28	-19	10	-4
II	-13	-	-13	26	-12	14	1
III	-11	-	-11	29	-21	8	-3
IV	-13	-	-13	25	-23	2	-11
1962 I	-16	-	-16	26	-11	14	-2
II	-13	-	-13	35	-23	12	-2
III	-10	-	-10	29	-11	18	8
IV	-12	-	-12	31	-15	15	3
1963 I	-14	-	-14	30	-24	6	-7
II	-12	-	-12	29	-28	-	-12
III	-9	-	-9	29	-26	3	-6
IV	-17	-	-17	32	-26	6	-10
1964 I	-14	-	-14	31	-21	10	-5
II	-12	-	-12	33	-25	7	-4
III	-9	-	-9	32	-32	-	-9
IV	-11	-	-11	38	-30	8	-3
1965 I	-13	-6	-19	38	-32	6	-13
II	-11	-7	-18	41	-29	12	-6
III	-10	-7	-18	37	-35	2	-16
IV	-12	-6	-18	45	-28	17	-1
1966 I	-14	-6	-20	42	-43	-	-21
II	-13	-8	-21	50	-27	23	2
III	-12	-7	-18	45	-90	-44	-62
IV	-13	-7	-20	59	-39	20	-
1967 I	-13	-8	-21	46	-63	-16	-37
II	-35	-5	-40	58	-95	-37	-78
III	-16	-7	-23	48	-21	27	4
IV	-11	-9	-20	57	-37	20	1
1968 I	-14	-7	-21	52	-24	27	6
II	-11	-8	-19	51	-50	1	-18
III	-11	-8	-19	52	-53	-1	-20
IV	-12	-7	-20	47	-37	10	-9
1969 I	-28	-9	-37	48	-25	23	-14
II	-26	-10	-36	58	-58	-	-36
III	-25	-8	-33	67	-45	22	-12
IV	-26	-8	-34	51	-41	11	-23
1970 I	-23	-8	-31	70	-47	23	-8
II	-22	-9	-31	58	-57	1	-29
III	-21	-10	-31	73	-85	-12	-43
IV	-21	-9	-29	59	-65	-6	-36
1971 I	-12	-8	-21	62	-53	9	-12
II	-12	-10	-22	74	-43	31	9
III	-11	-10	-21	60	-71	-11	-32
IV	-13	-11	-23	74	-85	-11	-35
1972 I	-19	-12	-31	70	-48	22	-8
II	-19	-10	-29	80	-61	19	-10
III	-17	-11	-28	53	-80	-28	-56
IV	-17	-14	-31	76	-87	-11	-42
1973 I	-20	-10	-30	83	-68	16	-14
II	-17	-11	-28	75	-63	12	-16
III	-14	-13	-27	72	-90	-18	-45
IV	-20	-14	-34	92	-84	8	-26

Table 20
Current Transfers by Type, Seasonally Adjusted -
Quarterly (Continued)

Tableau 20
Transferts courants par catégorie, désaisonnalisé -
trimestriel (suite)

Quarter	Private - Privé			Official - Officiel			Total
	Remittances ¹	Foreign Taxes ^{2,5}	Total	Canadian Taxes ^{3,6}	Official Contributions ^{4,7}	Total	
Trimestre	Envoi de fonds ¹	Impôts étrangers ^{2,5}		Impôts canadiens ^{3,6}	Contributions officielles ^{4,7}		
Balances - Soldes							
D No.	59879	59880	59846	59881	59882	59847	59845
millions of dollars - millions de dollars							
1974 I	-24	-14	-37	82	-92	-10	-47
II	-21	-16	-37	107	-81	26	-11
III	-16	-15	-31	112	-111	2	-30
IV	-17	-14	-31	136	-116	20	-11
1975 I	-22	-18	-40	96	-129	-32	-72
II	-11	-15	-26	120	-138	-18	-45
III	-10	-16	-26	114	-145	-31	-57
IV	-21	-16	-38	134	-181	-47	-85
1976 I	-15	-15	-30	112	-104	9	-21
II	-16	-15	-31	134	-161	-27	-58
III	-16	-16	-32	125	-144	-19	-51
IV	-14	-17	-31	127	-147	-20	-50
1977 I	-14	-23	-37	128	-168	-40	-77
II	-4	-23	-27	139	-178	-39	-66
III	-5	-23	-29	132	-132	-	-29
IV	-6	-27	-33	135	-162	-26	-59
1978 I	-3	-25	-28	137	-239	-102	-130
II	2	-25	-23	150	-160	-10	-33
III	4	-26	-22	114	-217	-102	-124
IV	15	-28	-13	169	-212	-43	-56
1979 I	2	-40	-37	178	-195	-18	-55
II	-1	-42	-43	185	-149	36	-7
III	9	-48	-40	229	-235	-6	-46
IV	9	-42	-33	172	-259	-86	-120
1980 I	3	-35	-33	297	-242	55	22
II	7	-45	-38	279	-209	70	32
III	21	-35	-14	211	-300	-89	-102
IV	16	-37	-21	225	-204	22	1
1981 I	-2	-46	-48	242	-237	4	-43
II	3	-41	-37	250	-243	8	-30
III	21	-53	-32	330	-265	65	34
IV	12	-45	-33	297	-255	42	9
1982 I	10	-39	-29	293	-318	-26	-55
II	10	-46	-36	320	-279	41	4
III	6	-43	-36	294	-248	45	9
IV	5	-49	-44	290	-359	-69	-113
1983 I	-6	-44	-50	241	-344	-103	-153
II	-5	-43	-49	259	-329	-71	-119
III	-6	-45	-51	269	-308	-38	-89
IV	15	-45	-31	283	-307	-24	-54
1984 I	-2	-53	-55	216	-456	-239	-295
II	3	-52	-50	253	-401	-148	-197
III	-2	-54	-57	304	-366	-62	-118
IV	-9	-55	-65	244	-414	-170	-235
1985 I	-3	-52	-55	259	-426	-166	-221
II	-2	-53	-55	247	-393	-146	-201
III	-2	-55	-57	230	-465	-235	-292
IV	-6	-53	-60	218	-399	-181	-241
1986 I	40	-57	-17	440	-375	65	48
II	29	-59	-30	316	-490	-174	-204
III	36	-60	-24	282	-561	-279	-302
IV	29	-59	-30	644	-538	106	76

Table 20
Current Transfers by Type, Seasonally Adjusted -
Quarterly (Concluded)

Tableau 20
Transferts courants par catégorie, désaisonnalisé -
trimestriel (fin)

Quarter	Private - Privé			Official - Officiel			Total
	Remittances ¹	Foreign Taxes ^{2,5}	Total	Canadian Taxes ^{3,6}	Official Contributions ^{4,7}	Total	
Trimestre	Envoi de fonds ¹	Impôts étrangers ^{2,5}		Impôts canadiens ^{3,6}	Contributions officielles ^{4,7}		
Balances - Soldes							
D No.	59879	59880	59846	59881	59882	59847	59845
millions of dollars - millions de dollars							
1987 I	45	-54	-9	221	-539	-318	-328
II	32	-52	-20	391	-521	-130	-150
III	39	-54	-15	278	-596	-318	-333
IV	28	-54	-26	330	-669	-339	-365
1988 I	47	-78	-31	421	-679	-259	-290
II	29	-65	-36	404	-541	-137	-173
III	38	-70	-33	406	-674	-268	-300
IV	26	-81	-55	445	-675	-230	-285
1989 I	31	-83	-52	567	-725	-158	-210
II	24	-82	-59	332	-649	-318	-376
III	34	-80	-46	343	-542	-199	-245
IV	19	-104	-84	302	-537	-235	-320
1990 I	51	-44	7	458	-712	-254	-247
II	32	-55	-22	547	-600	-53	-75
III	42	-47	-5	386	-617	-231	-236
IV	29	-57	-28	335	-678	-343	-371
1991 I	71	-54	18	349	-706	-357	-340
II	48	-54	-7	333	-827	-494	-501
III	62	-49	13	436	-571	-136	-122
IV	45	-76	-31	396	-682	-286	-317
1992 I	82	-47	35	513	-764	-250	-215
II	54	-56	-2	361	-568	-207	-209
III	74	-47	27	291	-750	-460	-432
IV	63	-56	7	411	-699	-288	-281
1993 I	106	-71	35	430	-688	-258	-223
II	87	-67	20	392	-634	-242	-222
III	108	-56	52	386	-603	-218	-166
IV	102	-61	41	442	-640	-199	-157
1994 I	147	-66	81	464	-645	-181	-100
II	123	-74	49	451	-570	-119	-70
III	145	-70	75	383	-574	-190	-115
IV	123	-73	49	400	-660	-260	-210
1995 I	202	-71	130	430	-705	-276	-145
II	169	-70	99	398	-474	-76	23
III	187	-68	119	450	-600	-150	-32
IV	166	-86	80	425	-554	-129	-48
1996 I	177	-67	109	664	-717	-53	56
II	156	-76	80	500	-580	-80	-
III	162	-73	90	514	-589	-75	15
IV	142	-81	61	720	-590	130	191
1997 I	163	-71	91	1,213	-701	512	604
II	131	-110	22	390	-606	-216	-195
III	158	-73	85	567	-561	6	91

Table 21
Current Transfers by Type - Annual

Tableau 21
Transferts courants par catégorie - annuel

Year	Private - Privé		Total	Official - Officiel		Total	Total
	Remittances ¹	Foreign Taxes ²		Canadian Taxes ³	Official Contributions ⁴		
Année	Envoi de fonds ¹	Impôts étrangers ²		Impôts canadiens ³	Contributions officielles ⁴		
Receipts - Recettes							
<i>D No.</i>	<i>58074</i>	<i>..</i>	<i>58014</i>	<i>58075</i>	<i>..</i>	<i>58015</i>	<i>58013</i>
millions of dollars - millions de dollars							
1961	76	..	76	109	..	109	185
1962	75	..	75	120	..	120	195
1963	82	..	82	120	..	120	202
1964	89	..	89	133	..	133	222
1965	98	..	98	161	..	161	258
1966	98	..	98	196	..	196	295
1967	109	..	109	210	..	210	319
1968	110	..	110	201	..	201	311
1969	109	..	109	224	..	224	333
1970	123	..	123	260	..	260	383
1971	171	..	171	270	..	270	441
1972	182	..	182	278	..	278	461
1973	217	..	217	322	..	322	539
1974	229	..	229	437	..	437	666
1975	258	..	258	464	..	464	722
1976	279	..	279	498	..	498	776
1977	331	..	331	534	..	534	865
1978	394	..	394	571	..	571	965
1979	450	..	450	764	..	764	1,214
1980	519	..	519	1,013	..	1,013	1,532
1981	546	..	546	1,119	..	1,119	1,665
1982	608	..	608	1,196	..	1,196	1,804
1983	627	..	627	1,052	..	1,052	1,679
1984	661	..	661	1,018	..	1,018	1,679
1985	731	..	731	954	..	954	1,685
1986	914	..	914	1,682	..	1,682	2,596
1987	990	..	990	1,220	..	1,220	2,210
1988	1,052	..	1,052	1,676	..	1,676	2,729
1989	1,095	..	1,095	1,543	..	1,543	2,638
1990	1,228	..	1,228	1,726	..	1,726	2,954
1991	1,391	..	1,391	1,514	..	1,514	2,905
1992	1,524	..	1,524	1,576	..	1,576	3,100
1993	1,690	..	1,690	1,649	..	1,649	3,339
1994	1,878	..	1,878	1,698	..	1,698	3,576
1995	2,113	..	2,113	1,703	..	1,703	3,817
1996	2,086	..	2,086	2,398	..	2,398	4,484

Table 21
Current Transfers by Type - Annual (Continued)

Tableau 21
Transferts courants par catégorie - annuel (suite)

Year	Private - Privé			Official - Officiel			Total
	Remittances ¹	Foreign Taxes ⁵	Total	Canadian Taxes ⁶	Official Contributions ⁷	Total	
Année	Envoi de fonds ¹	Impôts étrangers ⁵		Impôts canadiens ⁶	Contributions officielles ⁷		
Payments - Paiements							
D No.	58076	58077	58030	..	58078	58031	58029
millions of dollars - millions de dollars							
1961	126	-	126	..	75	75	201
1962	125	-	125	..	61	61	186
1963	134	-	134	..	104	104	238
1964	135	-	135	..	108	108	243
1965	143	27	170	..	124	124	294
1966	149	28	177	..	198	198	376
1967	183	29	212	..	216	216	428
1968	158	30	188	..	164	164	352
1969	213	35	248	..	169	169	417
1970	209	36	245	..	254	254	499
1971	218	39	257	..	252	252	509
1972	254	47	301	..	276	276	577
1973	288	47	335	..	304	304	639
1974	307	59	366	..	400	400	766
1975	322	65	387	..	593	593	981
1976	340	62	402	..	555	555	957
1977	361	96	457	..	639	639	1,096
1978	376	104	480	..	828	828	1,308
1979	431	172	603	..	839	839	1,442
1980	472	152	624	..	955	955	1,579
1981	512	184	696	..	999	999	1,695
1982	577	177	754	..	1,204	1,204	1,958
1983	629	178	807	..	1,287	1,287	2,094
1984	672	215	887	..	1,637	1,637	2,524
1985	745	213	959	..	1,682	1,682	2,641
1986	781	234	1,015	..	1,964	1,964	2,979
1987	846	215	1,061	..	2,325	2,325	3,386
1988	913	295	1,208	..	2,569	2,569	3,777
1989	987	349	1,336	..	2,453	2,453	3,789
1990	1,074	202	1,276	..	2,607	2,607	3,883
1991	1,165	233	1,398	..	2,787	2,787	4,185
1992	1,251	206	1,457	..	2,780	2,780	4,237
1993	1,286	255	1,541	..	2,566	2,566	4,107
1994	1,340	283	1,623	..	2,449	2,449	4,071
1995	1,389	296	1,685	..	2,334	2,334	4,019
1996	1,449	297	1,746	..	2,477	2,477	4,222

Table 21
Current Transfers by Type - Annual
 (Concluded)

Tableau 21
Transferts courants par catégorie - annuel (fin)

Year	Private - Privé			Official - Officiel			Total
	Remittances ¹	Foreign Taxes ^{2, 5}	Total	Canadian Taxes ^{3, 6}	Official Contributions ^{4, 7}	Total	
Année	Envoi de fonds ¹	Impôts étrangers ^{2, 5}	Total	Impôts canadiens ^{3, 6}	Contributions officielles ^{4, 7}	Total	
Balances - Soldes							
D No.	58079	58080	58046	58081	58082	58047	58045
millions of dollars - millions de dollars							
1961	-50	-	-50	109	-75	34	-16
1962	-51	-	-51	120	-61	59	9
1963	-52	-	-52	120	-104	16	-36
1964	-46	-	-46	133	-108	25	-21
1965	-45	-27	-72	161	-124	37	-36
1966	-51	-28	-79	196	-198	-2	-81
1967	-75	-29	-104	210	-216	-6	-110
1968	-49	-30	-79	201	-164	37	-41
1969	-105	-35	-140	224	-169	55	-85
1970	-87	-36	-123	260	-254	7	-116
1971	-48	-39	-87	270	-252	18	-69
1972	-72	-47	-119	278	-276	2	-116
1973	-71	-47	-118	322	-304	18	-100
1974	-78	-59	-137	437	-400	37	-100
1975	-65	-65	-130	464	-593	-129	-259
1976	-61	-62	-123	498	-555	-57	-181
1977	-30	-96	-126	534	-639	-105	-231
1978	18	-104	-86	571	-828	-257	-343
1979	19	-172	-153	764	-839	-75	-228
1980	47	-152	-105	1,013	-955	58	-47
1981	34	-184	-150	1,119	-999	119	-30
1982	31	-177	-146	1,196	-1,204	-8	-154
1983	-2	-178	-180	1,052	-1,287	-235	-415
1984	-11	-215	-226	1,018	-1,637	-619	-845
1985	-14	-213	-227	954	-1,682	-728	-955
1986	133	-234	-101	1,682	-1,964	-282	-383
1987	144	-215	-71	1,220	-2,325	-1,105	-1,176
1988	140	-295	-156	1,676	-2,569	-893	-1,049
1989	107	-349	-241	1,543	-2,453	-910	-1,151
1990	154	-202	-48	1,726	-2,607	-881	-929
1991	226	-233	-7	1,514	-2,787	-1,273	-1,280
1992	273	-206	67	1,576	-2,780	-1,204	-1,137
1993	404	-255	149	1,649	-2,566	-917	-768
1994	538	-283	255	1,698	-2,449	-750	-495
1995	724	-296	429	1,703	-2,334	-631	-202
1996	637	-297	340	2,398	-2,477	-78	261

Table 22
Financial Account, All Countries - Quarterly

Tableau 22
Compte financier, tous les pays - trimestriel

Assets, net flows - Actif, flux nets										
Quarter Trimestre D No.	Canadian direct investment abroad	Portfolio investment Investissements de portefeuille			Other investment Autres investissements				Total	Total
	Investis- sements directs canadiens à l'étranger	Foreign bonds	Foreign stocks	Total	Loans Prêts	Deposits Dépôts	Official international reserves	Other assets		
		Obligations étrangères	Actions étrangères				Réserves internationa- les	Autres actifs		
millions of dollars - millions de dollars										
1992 I	-1,093	-1,148	-3,681	-4,829	-204	6,853	1,464	-1,605	6,509	587
II	-1,236	-1,587	-2,958	-4,545	-1,301	-3,215	405	-828	-4,939	-10,720
III	242	819	-1,083	-264	-1,113	-5,775	3,256	-2,057	-5,688	-5,710
IV	-2,252	515	-2,626	-2,111	1,741	3,740	625	-311	5,795	1,432
1993 I	-2,484	-587	-2,703	-3,290	-80	4,017	-1,428	-5,658	-3,149	-8,924
II	-1,553	-1,310	-2,810	-4,120	110	3,901	1,402	692	6,105	432
III	-1,657	-458	-1,848	-2,306	-959	-4,761	1,275	-4,746	-9,192	-13,155
IV	-1,876	-2,715	-5,450	-8,165	-326	7,057	-2,455	137	4,413	-5,628
1994 I	-3,148	-383	-4,791	-5,174	-680	-3,185	2,216	-2,176	-3,824	-12,146
II	-2,048	115	-1,758	-1,644	-153	-8,627	-850	-3,951	-13,582	-17,273
III	-4,072	299	-1,280	-982	-87	-1,589	-5,377	-2,335	-9,388	-14,442
IV	-3,186	473	-1,510	-1,037	833	-6,489	4,500	332	-823	-5,047
1995 I	-3,040	-1,949	-1,114	-3,062	-1,973	-2,971	-2,921	-523	-8,388	-14,490
II	-3,268	1,411	-872	539	-1,727	-3,085	-255	-555	-5,622	-8,352
III	-2,334	-503	-1,444	-1,947	2,210	-3,015	-1,827	95	-2,537	-6,819
IV	-6,654	44	-2,767	-2,723	-1,974	1,909	1,226	340	1,500	-7,876
1996 I	-2,065	418	-4,335	-3,917	1,602	-1,068	-2,515	-993	-2,974	-8,956
II	-1,375	1,217	-2,936	-1,718	-6,130	-5,912	-2,427	-5,660	-20,129	-23,223
III	-3,615	-2,146	-3,532	-5,678	-1,859	884	-1,067	-870	-2,913	-12,205
IV	-4,538	-1,368	-5,770	-7,138	1,854	-13,398	-1,489	754	-12,279	-23,955
1997 I	-6,214	-1,258	-2,851	-4,109	-7,584	-4,838	-1,619	-1,221	-15,262	-25,585
II	-3,493	91	-335	-244	-3,970	-4,740	564	409	-7,738	-11,475
III	-3,825	-3,589	603	-2,985	-2,830	7,974	1,522	2,421	9,086	2,276

Table 22
Financial Account, All Countries - Quarterly
 (Concluded)

Tableau 22
Compte financier, tous les pays - trimestriel (fin)

Liabilities, net flows - Passif, flux nets												
Quarter Trimestre	Foreign direct investment in Canada ¹ Investis- sements directs étrangers au Canada ¹	Portfolio investment Investissements de portefeuille				Other investment Autres investissements				Total		
		Canadian bonds Obligations cana- diennes	Canadian stocks Actions cana- diennes	Canadian money market Effets du marché monétaire canadien	Total	Loans ² Emprunts ²	Deposits Dépôts	Other liabilities Autres passifs	Total			
											59062	59064
		millions of dollars - millions de dollars										
1992 I	1,966	2,644	294	4,834	7,772	-61	-4,014	302	-3,772	5,966		
II	1,065	8,215	22	1,545	9,782	-103	2,788	-50	2,636	13,483		
III	2,357	5,466	-223	-4,007	1,236	370	1,202	85	1,657	5,249		
IV	320	2,441	943	2,526	5,911	586	-4,014	226	-3,202	3,028		
1993 I	1,730	24,143	2,304	1,113	27,559	-127	-9,673	234	-9,566	19,723		
II	2,266	1,968	3,021	4,366	9,354	372	-4,379	87	-3,921	7,700		
III	493	9,277	4,003	-616	12,664	-294	278	76	60	13,218		
IV	1,635	-3,682	2,729	4,434	3,481	80	5,595	-118	5,556	10,672		
1994 I	3,528	10,041	3,043	902	13,985	-1,050	1,110	277	337	17,850		
II	2,054	2,806	1,300	7,253	11,359	-964	8,651	306	7,993	21,406		
III	2,482	10,019	1,990	-10,235	1,774	1,989	-194	-136	1,659	5,914		
IV	3,488	-6,891	80	2,985	-3,827	279	11,426	736	12,440	12,101		
1995 I	1,731	3,483	-1,554	3,571	5,501	-2,320	9,173	-6	6,848	14,080		
II	2,754	9,169	-1,235	-1,957	5,977	4,911	-8,718	-773	-4,580	4,151		
III	4,153	12,317	-1,134	-140	11,043	-2,068	-10,037	323	-11,781	3,415		
IV	6,131	4,091	-320	-2,727	1,044	1,481	3,578	198	5,257	12,431		
1996 I	2,512	965	1,678	6,327	8,970	1,992	-2,197	-286	-491	10,991		
II	2,821	5,834	4,457	-7,405	2,885	5,735	2,285	-10	8,009	13,715		
III	1,581	1,673	176	-555	1,294	4,858	-594	-1,084	3,180	6,054		
IV	1,812	10,603	1,967	-5,687	6,883	-2,964	17,014	-170	13,881	22,576		
1997 I	2,161	560	-819	3,805	3,547	3,948	18,281	917	23,145	28,853		
II	1,634	6,158	682	-4,702	2,138	5,269	1,820	652	7,740	11,513		
III	4,951	8,198	3,844	537	12,580	296	-9,025	-300	-9,028	8,502		

Table 23
Financial Account, All Countries - Annual

Tableau 23
Compte financier, tous les pays - annuel

Assets, net flows - Actif, flux nets										
Year Année	Canadian direct investment abroad Investis- sements directs canadiens à l'étranger	Portfolio investment Investissements de portefeuille			Other investment Autres investissements				Total	
		Foreign bonds Obligations étrangères	Foreign stocks Actions étrangères	Total	Loans Prêts	Deposits Dépôts	Official international reserves Réserves internationa- les	Other assets Autres actifs		
										Total
		D No.	58052	58054	58055	58053	58057	58058		58059
millions of dollars - millions de dollars										
1992	-4,339	-1,401	-10,348	-11,749	-877	1,604	5,750	-4,800	1,677	-14,411
1993	-7,570	-5,071	-12,811	-17,881	-1,255	10,214	-1,206	-9,576	-1,823	-27,274
1994	-12,453	503	-9,339	-8,836	-87	-19,889	489	-8,130	-27,617	-48,907
1995	-15,296	-997	-6,197	-7,194	-3,464	-7,162	-3,777	-644	-15,046	-37,536
1996	-11,593	-1,878	-16,573	-18,451	-4,532	-19,495	-7,498	-6,769	-38,295	-68,339

Liabilities, net flows - Passif, flux nets										
Year Année	Foreign direct investment in Canada ¹ Investis- sements directs étrangers au Canada ¹	Portfolio investment Investissements de portefeuille			Other investment Autres investissements				Total	
		Canadian bonds Obligations cana- diennes	Canadian stocks Actions cana- diennes	Canadian money market Effets du marché monétaire canadien	Total	Loans ² Emprunts ²	Deposits Dépôts	Other liabilities Autres passifs		
										Total
		D No.	58062	58064	58065	58066	58063	58068		58069
millions of dollars - millions de dollars										
1992	5,708	18,766	1,036	4,898	24,701	792	-4,037	564	-2,682	27,727
1993	6,125	31,705	12,056	9,296	53,058	30	-8,179	278	-7,871	51,312
1994	11,551	15,974	6,412	905	23,291	253	20,994	1,183	22,429	57,272
1995	14,769	29,061	-4,242	-1,254	23,565	2,005	-6,004	-258	-4,257	34,077
1996	8,726	19,075	8,278	-7,320	20,033	9,622	16,507	-1,551	24,578	53,337

Table 24
Canadian Direct Investment Abroad by Type of Transactions - Quarterly

Tableau 24
Investissements directs canadiens à l'étranger par catégorie de transactions - trimestriel

Quarter	Outflows			Inflows			Total net flow
	Flows	Reinvested earnings	Total	Flows	Reinvested earnings	Total	
Trimestre	Flux	Bénéfices réinvestis	Total	Flux	Bénéfices réinvestis	Total	Flux net total
D No.	59973	59974	59972	59976	59977	59975	59971
millions of dollars - millions de dollars							
1992 I	-2,620	-393	-3,013	1,602	318	1,920	-1,093
II	-3,149	-543	-3,692	2,135	321	2,456	-1,236
III	-2,430	-271	-2,702	2,579	365	2,944	242
IV	-5,322	-359	-5,682	3,141	289	3,430	-2,252
1993 I	-6,528	-348	-6,875	3,927	464	4,391	-2,484
II	-3,099	-475	-3,574	1,516	505	2,021	-1,553
III	-3,732	-236	-3,968	1,732	579	2,311	-1,657
IV	-4,195	-304	-4,500	2,103	521	2,624	-1,876
1994 I	-5,571	-992	-6,563	3,317	98	3,415	-3,148
II	-3,434	-854	-4,288	2,129	111	2,240	-2,048
III	-5,138	-1,208	-6,346	2,169	105	2,274	-4,072
IV	-5,905	-1,043	-6,948	3,655	106	3,762	-3,186
1995 I	-5,411	-1,219	-6,630	3,404	185	3,590	-3,040
II	-6,512	-1,113	-7,624	4,164	192	4,356	-3,268
III	-5,178	-1,308	-6,485	3,999	152	4,151	-2,334
IV	-7,904	-1,744	-9,648	2,826	169	2,995	-6,654
1996 I	-4,521	-1,269	-5,790	3,354	372	3,726	-2,065
II	-4,017	-1,360	-5,377	3,756	246	4,002	-1,375
III	-4,258	-1,339	-5,597	1,759	223	1,982	-3,615
IV	-5,798	-1,583	-7,382	2,557	287	2,844	-4,538
1997 I	-8,330	-1,704	-10,034	3,521	298	3,819	-6,214
II	-5,519	-1,324	-6,843	2,753	597	3,350	-3,493
III	-5,073	-1,711	-6,784	2,526	433	2,959	-3,825

Table 25
Canadian Direct Investment Abroad by Type of Transactions - Annual

Tableau 25
Investissements directs canadiens à l'étranger par catégorie de transactions - annuel

Year	Outflows			Inflows			Total net flow
	Flows	Reinvested earnings	Total	Flows	Reinvested earnings	Total	
Année	Flux	Bénéfices réinvestis	Total	Flux	Bénéfices réinvestis	Total	Flux net total
D No.	58973	58974	58972	58976	58977	58975	58971
millions of dollars - millions de dollars							
1992	-13,521	-1,567	-15,088	9,456	1,293	10,749	-4,339
1993	-17,554	-1,363	-18,917	9,278	2,069	11,347	-7,570
1994	-20,048	-4,097	-24,145	11,271	420	11,691	-12,453
1995	-25,005	-5,383	-30,387	14,393	698	15,091	-15,296
1996	-18,594	-5,552	-24,146	11,426	1,128	12,554	-11,593

Table 26
Canadian Direct Investment Abroad by
Geographical Area - Quarterly

Tableau 26
Investissements directs canadiens à l'étranger par zone
géographique - trimestriel

Quarter Trimestre	United States	United Kingdom	Other than United States and United Kingdom - Autres que États-Unis et Royaume-Uni				Total	Total
	États-Unis	Royaume-Uni	Other EU ¹ Autres UE ¹	Japan Japon	Other OECD ² Autres OCDE ²	All other Tous les autres		
<i>D No.</i>	59152	59252	59452	59552	59652	59752	59352	59052
millions of dollars - millions de dollars								
1992 I	-427	-126	78	-95	-55	-469	-540	-1,093
II	-140	-243	-313	-65	-134	-341	-853	-1,236
III	651	20	-192	-42	147	-342	-428	242
IV	-1,414	53	-73	-64	-81	-673	-891	-2,252
1993 I	965	-1,056	-667	7	-873	-861	-2,393	-2,484
II	-615	-56	-272	37	-75	-571	-882	-1,553
III	-23	-13	-522	-12	-18	-1,069	-1,621	-1,657
IV	-1,191	20	-376	-7	154	-475	-704	-1,876
1994 I	-1,204	-92	-966	-33	-220	-633	-1,852	-3,148
II	-1,037	17	-110	-27	-268	-622	-1,028	-2,048
III	-1,499	-317	-222	-28	-899	-1,107	-2,256	-4,072
IV	-887	-329	-642	-135	41	-1,235	-1,971	-3,186
1995 I	-1,648	-339	-545	476	-355	-629	-1,053	-3,040
II	-1,835	-196	-355	10	-235	-656	-1,237	-3,268
III	-807	-215	-407	4	-334	-576	-1,313	-2,334
IV	-4,044	-295	-767	328	-194	-1,681	-2,315	-6,654
1996 I	-2,309	202	60	13	46	-77	42	-2,065
II	-421	-388	-54	77	11	-600	-566	-1,375
III	-1,477	-285	-315	-78	-591	-869	-1,852	-3,615
IV	-2,111	267	-968	44	-482	-1,287	-2,694	-4,538
1997 I	-2,534	-2,137	-162	-84	-204	-1,093	-1,543	-6,214
II	-2,497	400	-324	-52	-137	-882	-1,395	-3,493
III	-1,150	-133	-337	72	-244	-2,032	-2,542	-3,825

Table 27
Canadian Direct Investment Abroad by
Geographical Area - Annual

Tableau 27
Investissements directs canadiens à l'étranger par zone
géographique - annuel

Year Année	United States	United Kingdom	Other than United States and United Kingdom - Autres que États-Unis et Royaume-Uni				Total	Total
	États-Unis	Royaume-Uni	Other EU ¹ Autres UE ¹	Japan Japon	Other OECD ² Autres OCDE ²	All other Tous les autres		
<i>D No.</i>	58152	58252	58452	58552	58652	58752	58352	58052
millions of dollars - millions de dollars								
1992	-1,331	-297	-499	-265	-123	-1,825	-2,711	-4,339
1993	-864	-1,106	-1,837	25	-812	-2,976	-5,600	-7,570
1994	-4,627	-720	-1,939	-223	-1,347	-3,597	-7,106	-12,453
1995	-8,334	-1,045	-2,075	817	-1,117	-3,542	-5,917	-15,296
1996	-6,319	-204	-1,277	56	-1,017	-2,832	-5,070	-11,593

Table 28
Canadian Direct Investment Abroad by Industry -
Quarterly**Tableau 28**
Investissements directs canadiens à l'étranger par industrie -
trimestriel

Quarter	Wood and paper	Energy and metallic minerals	Machinery and transportation equipment	Finance and insurance	Services and retailing ¹	Other industries ²	Total
Trimestre	Bois et papier	Énergie et minerais métalliques	Machinerie et matériel de transport	Finances et assurances	Services et commerce de détail ¹	Autres industries ²	
D No.	58382	58383	58384	58385	58386	58387	58381
millions of dollars - millions de dollars							
1992 I	-166	-184	-162	-280	-29	-272	-1,093
II	-172	-444	-87	-13	-160	-360	-1,236
III	190	208	-116	-220	-178	359	242
IV	159	-299	-41	-196	-373	-1,502	-2,252
1993 I	-26	-561	-154	-234	-54	-1,455	-2,484
II	13	-412	-146	-291	-367	-349	-1,553
III	20	-301	-121	-238	-996	-21	-1,657
IV	-97	-953	-235	-284	-115	-191	-1,876
1994 I	-199	-1,331	-272	-362	-655	-328	-3,148
II	-359	-702	-200	107	-112	-781	-2,048
III	-116	-1,240	-221	8	-487	-2,015	-4,072
IV	-589	-1,201	-437	-605	-120	-235	-3,186
1995 I	-333	-1,553	-174	71	-205	-846	-3,040
II	-307	-1,053	-144	-216	-533	-1,015	-3,268
III	-290	-1,338	-159	-280	176	-443	-2,334
IV	-165	-1,169	175	-799	-802	-3,894	-6,654
1996 I	-90	-570	-435	-120	-553	-297	-2,065
II	364	-509	-146	-648	-367	-69	-1,375
III	-67	-1,479	-284	-592	-343	-849	-3,615
IV	-216	-2,521	-437	-1,105	-311	52	-4,538
1997 I	-858	-2,631	-420	-779	-365	-1,161	-6,214
II	-505	-2,322	-245	248	-656	-14	-3,493
III	-147	-382	-341	-2,076	-294	-584	-3,825

Table 29
Canadian Direct Investment Abroad by Industry -
Annual**Tableau 29**
Investissements directs canadiens à l'étranger par industrie -
annuel

Year	Wood and paper	Energy and metallic minerals	Machinery and transportation equipment	Finance and insurance	Services and retailing ¹	Other industries ²	Total
Année	Bois et papier	Énergie et minerais métalliques	Machinerie et matériel de transport	Finances et assurances	Services et commerce de détail ¹	Autres industries ²	
D No.	79321	79322	79323	79324	79325	79326	79320
millions of dollars - millions de dollars							
1992	12	-719	-406	-708	-741	-1,776	-4,339
1993	-90	-2,227	-657	-1,048	-1,533	-2,016	-7,570
1994	-1,264	-4,474	-1,130	-852	-1,374	-3,359	-12,453
1995	-1,095	-5,113	-302	-1,224	-1,364	-6,198	-15,296
1996	-9	-5,079	-1,302	-2,465	-1,574	-1,164	-11,593

Table 30
Canadian Direct Investment Abroad:
Acquisitions, Sales and Other Flows - Annual

Tableau 30
Investissements directs canadiens à l'étranger:
acquisitions, ventes et autres flux - annuel

Year Année	Long-term outflows Sorties à long terme			Long-term inflows Entrées à long terme			Net short-term flow Flux net à court terme	Reinvested earnings Bénéfices réinvestis	Net flows Flux nets		
	Acquisition of direct investment interest Acquisition d'intérêts d'investissements directs	Other long-term outflows Autres sorties à long terme	Total	Sale of direct investment interest Vente d'intérêts d'investissements directs	Other long-term inflows Autres entrées à long terme	Total			Acquisition/sale of direct investment interest Acquisition/vente d'intérêts d'investissements directs	Other flows Autres flux	Total
	D No.	58374	58377	79334	58375	58378			79327	58379	58380
millions of dollars - millions de dollars											
1992	-1,733	-8,557	-10,290	1,337	4,253	5,590	635	-274	-396	-3,943	-4,339
1993	-3,192	-10,093	-13,285	798	4,487	5,285	-275	705	-2,394	-5,176	-7,570
1994	-3,764	-12,231	-15,995	2,490	5,405	7,895	-676	-3,677	-1,274	-11,180	-12,453
1995	-4,095	-15,300	-19,395	2,013	5,582	7,595	1,189	-4,684	-2,082	-13,214	-15,296
1996	-3,417	-10,243	-13,660	2,760	4,400	7,160	-669	-4,424	-657	-10,935	-11,593

Table 31
Portfolio Investment in Foreign Bonds by
Geographical Area - Annual

Tableau 31
Investissements de portefeuille en obligations étrangères par
zone géographique - annuel

Year Année	United States États-Unis	United Kingdom Royaume-Uni	Other than United States and United Kingdom - Autres que États-Unis et Royaume-Uni				Total	
			Other EU ¹ Autres UE ¹	Japan Japon	Other OECD ² Autres OCDE ²	All other Tous les autres		
								Total
			D No.	58154	58254	58454		58554
millions of dollars - millions de dollars								
1992	-2,274	-94	1	684	22	261	968	-1,401
1993	-4,050	-969	-529	42	177	259	-52	-5,071
1994	810	-800	-3	90	121	284	493	503
1995	-810	45	332	-463	-44	-56	-231	-997
1996	-2,395	740	466	-1,305	302	315	-223	-1,878

Table 32
Portfolio Investment in Foreign Stocks by
Geographical Area - Annual

Tableau 32
Investissements de portefeuille en actions étrangères par
zone géographique - annuel

Year Année	United States	United Kingdom	Other than United States and United Kingdom - Autres que États-Unis et Royaume-Uni				Total	Total
	États-Unis	Royaume-Uni	Other EU ¹ Autres UE ¹	Japan Japon	Other OECD ² Autres OCDE ²	All other Tous les autres		
<i>D No.</i>	58155	58255	58455	58555	58655	58755	58355	58055
millions of dollars - millions de dollars								
1992	-7,308	-1,837	-111	-204	-150	-737	-1,203	-10,348
1993	-5,921	-1,149	-939	-1,147	-197	-3,458	-5,741	-12,811
1994	-2,748	-808	-622	-1,689	-193	-3,280	-5,784	-9,339
1995	-3,116	20	-744	-1,182	-980	-194	-3,101	-6,197
1996	-9,117	-1,445	-1,493	-761	-180	-3,577	-6,011	-16,573

Table 33
Canadian Loans¹ under Repurchase
Agreements, Transactions by Type of Securities
- Quarterly and Annual

Tableau 33
Prêts canadiens¹ avec clauses de rachat par catégorie de
titres - trimestriel et annuel

Period Période	Government of Canada Gouvernement du Canada						Other Canadian Securities			Foreign Securities			Total		
	Bonds Obligations			Treasury Bills Bons du Trésor			Autres valeurs mobilières canadiennes			Valeurs mobilières étrangères					
	Sales Ventes	Purchases Achats	Net	Sales Ventes	Purchases Achats	Net	Sales Ventes	Purchases Achats	Net	Sales Ventes	Purchases Achats	Net	Sales Ventes	Purchases Achats	Net
	93802 60402	93803 60403	93801 60401	93805 60405	93806 60406	93804 60404	93808 60408	93809 60409	93807 60407	93811 60411	93812 60412	93810 60410	93813 60413	93814 60414	93800 60400
Assets - Actif															
millions of dollars - millions de dollars															
1995 I	247,051	-248,305	-1,254	43,439	-42,633	806	1,053	-1,081	-28	5,235	-5,389	-153	296,779	-297,407	-629
II	312,072	-312,278	-205	4,674	-4,597	77	1,459	-1,497	-38	14,432	-14,671	-239	332,638	-333,042	-405
III	218,627	-217,200	1,427	5,925	-5,696	228	2,137	-2,113	25	13,241	-13,312	-71	239,930	-238,321	1,609
IV	204,746	-205,604	-859	5,734	-5,965	-231	2,280	-2,138	142	19,548	-19,922	-373	232,309	-233,630	-1,321
1996 I	227,902	-226,859	1,042	10,658	-10,477	181	1,382	-1,422	-40	36,204	-36,250	-46	276,146	-275,008	1,138
II	224,661	-227,929	-3,268	13,319	-13,345	-27	1,866	-1,938	-72	69,142	-71,102	-1,960	308,987	-314,313	-5,326
III	315,363	-316,677	-1,314	8,771	-9,022	-251	3,828	-3,830	-2	140,747	-139,813	935	468,710	-469,341	-632
IV	309,456	-307,738	1,718	33,184	-32,693	491	6,264	-6,110	155	42,484	-40,580	1,904	391,389	-387,121	4,267
1997 I	269,564	-272,561	-2,998	9,809	-9,934	-125	6,509	-6,778	-269	33,312	-34,107	-795	319,193	-323,380	-4,187
II	382,008	-383,116	-1,109	38,019	-38,209	-190	8,553	-8,974	-421	49,771	-50,133	-362	478,351	-480,433	-2,082
III	548,155	-548,502	-347	62,031	-64,249	-2,218	8,482	-8,627	-145	34,743	-34,702	40	653,410	-656,080	-2,670
1995	982,496	-983,387	-891	59,772	-58,891	881	6,930	-6,829	101	52,457	-53,294	-837	1,101,655	-1,102,400	-746
1996	1,077,382	-1,079,203	-1,821	65,932	-65,538	394	13,340	-13,299	42	288,577	-287,744	833	1,445,231	-1,445,784	-552

Table 34
Canada's Official International Reserves -
Quarterly

Tableau 34
Réserves officielles internationales du Canada - trimestriel

Quarter	United States dollar	Other foreign currencies	Gold	Special drawing rights	Reserve position in IMF	Total
Trimestre	Dollars des États-Unis	Autres devises	Or	Droits de tirage spéciaux	Position de réserve au FMI	
D No.	59083	59084	59085	59086	59087	59059
millions of dollars - millions de dollars						
1992 I	826	635	-	-13	16	1,464
II	-659	1,113	-	-12	-37	405
III	2,653	555	-	51	-3	3,256
IV	-874	1,444	-	597	-542	625
1993 I	-1,820	352	-	-3	43	-1,428
II	1,303	79	-	-15	35	1,402
III	383	931	-	-7	-32	1,275
IV	-2,578	94	-	-6	35	-2,455
1994 I	2,114	35	-	-6	74	2,216
II	-950	91	-	-6	15	-850
III	-5,398	-7	-	-6	35	-5,377
IV	4,543	-47	-	-7	11	4,500
1995 I	-2,575	169	-	-233	-281	-2,921
II	-371	134	-	-12	-6	-255
III	-1,759	-227	-	252	-93	-1,827
IV	1,287	-4	-	-10	-47	1,226
1996 I	-2,440	-32	-	-11	-32	-2,515
II	-2,405	-13	-	-9	-	-2,427
III	-1,045	-1	-	-10	-11	-1,067
IV	-1,466	-22	-	-10	10	-1,489
1997 I	-1,641	-41	-	-10	74	-1,619
II	560	10	-	-10	4	564
III	1,564	-31	-	-10	-1	1,522

Table 35
Canada's Official International Reserves -
Annual

Tableau 35
Réserves officielles internationales du Canada - annuel

Year	United States dollar	Other foreign currencies	Gold	Special drawing rights	Reserve position in IMF	Total
Année	Dollars des États-Unis	Autres devises	Or	Droits de tirage spéciaux	Position de réserve au FMI	
D No.	58083	58084	58085	58086	58087	58059
millions of dollars - millions de dollars						
1992	1,946	3,747	-	623	-566	5,750
1993	-2,712	1,457	-	-32	80	-1,206
1994	308	71	-	-25	135	489
1995	-3,418	72	-	-4	-426	-3,777
1996	-7,356	-68	-	-41	-33	-7,498

Table 36
Other Assets by Type - Quarterly**Tableau 36**
Autres actifs par catégorie - trimestriel

Quarter	Short-term receivables from non-residents	Other	Total
Trimestre	Créances à court terme auprès des non-résidents	Autres	
<i>D No.</i>	<i>59088</i>	<i>59089</i>	<i>59060</i>
millions of dollars - millions de dollars			
1992 I	56	-1,661	-1,605
II	-306	-522	-828
III	138	-2,195	-2,057
IV	-67	-244	-311
1993 I	-396	-5,262	-5,658
II	-231	922	692
III	-536	-4,210	-4,746
IV	46	90	137
1994 I	-741	-1,435	-2,176
II	-153	-3,798	-3,951
III	116	-2,452	-2,335
IV	-263	596	332
1995 I	-79	-444	-523
II	99	-655	-555
III	113	-18	95
IV	130	210	340
1996 I	145	-1,138	-993
II	-258	-5,402	-5,660
III	25	-895	-870
IV	-62	816	754
1997 I	-149	-1,073	-1,221
II	-122	530	409
III	19	2,401	2,421

Table 37
Other Assets by Type - Annual**Tableau 37**
Autres actifs par catégorie - annuel

Year	Short-term receivables from non-residents	Other	Total
Année	Créances à court terme auprès des non-résidents	Autres	
<i>D No.</i>	<i>58088</i>	<i>58089</i>	<i>58060</i>
millions of dollars - millions de dollars			
1992	-179	-4,621	-4,800
1993	-1,116	-8,460	-9,576
1994	-1,042	-7,089	-8,130
1995	263	-907	-644
1996	-149	-6,620	-6,769

Table 38
Foreign Direct Investment in Canada¹ by Type of Transactions - Quarterly

Tableau 38
Investissements directs étrangers au Canada¹ par catégorie de transactions - trimestriel

Quarter	Inflows			Outflows			Total net flow
	Flows	Reinvested earnings	Total	Flows	Reinvested earnings	Total	
Trimestre	Flux	Bénéfices réinvestis		Flux	Bénéfices réinvestis		Flux net total
D No.	59980	59981	59979	59983	59984	59982	59978
millions of dollars - millions de dollars							
1992 I	5,795	640	6,435	-3,327	-1,143	-4,469	1,966
II	3,896	749	4,645	-2,601	-979	-3,580	1,065
III	4,971	682	5,653	-2,136	-1,160	-3,296	2,357
IV	5,909	466	6,374	-3,287	-2,768	-6,055	320
1993 I	5,141	1,381	6,522	-3,907	-885	-4,792	1,730
II	4,195	1,436	5,631	-2,937	-428	-3,365	2,266
III	3,448	976	4,424	-3,167	-763	-3,930	493
IV	5,694	926	6,619	-3,812	-1,172	-4,984	1,635
1994 I	6,914	791	7,705	-3,516	-661	-4,178	3,528
II	5,674	1,803	7,476	-4,550	-872	-5,422	2,054
III	4,834	1,952	6,785	-3,931	-372	-4,304	2,482
IV	7,055	1,684	8,739	-4,267	-985	-5,251	3,488
1995 I	6,141	2,059	8,200	-5,943	-526	-6,468	1,731
II	6,026	2,996	9,022	-6,075	-193	-6,267	2,754
III	7,950	2,541	10,491	-6,104	-234	-6,338	4,153
IV	10,050	2,115	12,165	-5,214	-820	-6,034	6,131
1996 I	6,530	1,646	8,176	-5,030	-634	-5,664	2,512
II	7,121	2,233	9,354	-6,106	-427	-6,533	2,821
III	5,100	2,193	7,293	-5,402	-310	-5,712	1,581
IV	5,836	1,614	7,450	-4,627	-1,010	-5,638	1,812
1997 I	5,679	2,322	8,001	-5,103	-736	-5,840	2,161
II	4,926	2,536	7,462	-5,535	-293	-5,828	1,634
III	6,685	3,065	9,750	-4,704	-96	-4,799	4,951

Table 39
Foreign Direct Investment in Canada¹ by Type of Transactions - Annual

Tableau 39
Investissements directs étrangers au Canada¹ par catégorie de transactions - annuel

Year	Inflows			Outflows			Total net flow
	Flows	Reinvested earnings	Total	Flows	Reinvested earnings	Total	
Année	Flux	Bénéfices réinvestis		Flux	Bénéfices réinvestis		Flux net total
D No.	58980	58981	58979	58983	58984	58982	58978
millions of dollars - millions de dollars							
1992	20,570	2,538	23,107	-11,350	-6,050	-17,400	5,708
1993	18,477	4,718	23,196	-13,823	-3,248	-17,071	6,125
1994	24,476	6,229	30,705	-16,264	-2,890	-19,154	11,551
1995	30,167	9,710	39,877	-23,336	-1,772	-25,108	14,769
1996	24,586	7,687	32,273	-21,166	-2,381	-23,547	8,726

Table 40
Foreign Direct Investment in Canada¹ by
Geographical Area - Quarterly

Tableau 40
Investissements directs étrangers au Canada¹ par zone
géographique - trimestriel

Quarter Trimestre	United States	United Kingdom	Other than United States and United Kingdom - Autres que États-Unis et Royaume-Uni				Total	Total
	États-Unis	Royaume-Uni	Other EU ² Autres UE ²	Japan Japon	Other OECD ³ Autres OCDE ³	All other Tous les autres		
<i>D No.</i>	59162	59262	59462	59562	59662	59762	59362	59062
millions of dollars - millions de dollars								
1992 I	1,101	171	154	211	188	140	693	1,966
II	295	252	213	13	113	179	519	1,065
III	1,814	106	167	-40	94	216	437	2,357
IV	8	-92	219	230	-139	93	404	320
1993 I	1,628	-145	-251	32	377	88	247	1,730
II	1,706	254	208	1	-184	281	306	2,266
III	415	-113	229	34	-52	-19	192	493
IV	1,238	281	-24	105	-115	150	116	1,635
1994 I	3,210	-297	284	109	189	33	615	3,528
II	3,039	-1,374	282	85	-129	151	389	2,054
III	2,771	-786	104	167	150	76	497	2,482
IV	2,615	218	292	216	-201	349	656	3,488
1995 I	1,423	-165	538	91	-308	152	473	1,731
II	854	-283	831	189	800	363	2,184	2,754
III	1,724	227	2,593	78	-550	81	2,201	4,153
IV	5,400	111	252	46	105	217	620	6,131
1996 I	1,753	114	356	70	142	77	645	2,512
II	2,960	-333	6	17	171	-	194	2,821
III	457	339	386	509	-445	334	784	1,581
IV	589	276	1,257	10	-19	-300	948	1,812
1997 I	1,787	-121	421	96	-91	69	495	2,161
II	2,214	-104	-743	35	161	71	-476	1,634
III	3,669	245	438	133	271	196	1,037	4,951

Table 41
Foreign Direct Investment in Canada¹ by
Geographical Area - Annual

Tableau 41
Investissements directs étrangers au Canada¹ par zone
géographique - annuel

Year Année	United States	United Kingdom	Other than United States and United Kingdom - Autres que États-Unis et Royaume-Uni				Total	Total
	États-Unis	Royaume-Uni	Other EU ² Autres UE ²	Japan Japon	Other OECD ³ Autres OCDE ³	All other Tous les autres		
<i>D No.</i>	58162	58262	58462	58562	58662	58762	58362	58062
millions of dollars - millions de dollars								
1992	3,218	437	754	415	255	629	2,053	5,708
1993	4,987	277	162	172	26	500	861	6,125
1994	11,635	-2,240	962	576	9	609	2,156	11,551
1995	9,400	-109	4,215	403	47	812	5,478	14,769
1996	5,759	396	2,006	605	-151	112	2,571	8,726

Table 42
Foreign Direct Investment in Canada¹ by Industry - Quarterly**Tableau 42**
Investissements directs étrangers au Canada¹ par industrie - trimestriel

Quarter	Wood and paper	Energy and metallic minerals	Machinery and transportation equipment	Finance and insurance	Services and retailing ²	Other industries ³	Total
Trimestre	Bois et papier	Énergie et minerais métalliques	Machinerie et matériel de transport	Finances et assurances	Services et commerce de détail ²	Autres industries ³	
D No.	58389	58390	58391	58392	58393	58394	58388
millions of dollars - millions de dollars							
1992 I	-31	-102	640	546	518	395	1,966
II	-200	227	-94	527	158	447	1,065
III	158	353	351	228	256	1,011	2,357
IV	525	25	-328	-271	-338	707	320
1993 I	525	294	33	-312	446	742	1,730
II	7	149	697	378	326	709	2,266
III	-381	234	-117	196	4	557	493
IV	-365	526	1,404	301	-239	9	1,635
1994 I	459	-181	1,091	323	1,141	695	3,528
II	-333	235	582	-999	1,100	1,471	2,054
III	250	-897	460	727	757	1,184	2,482
IV	360	468	1,202	-85	735	808	3,488
1995 I	79	608	249	-194	285	705	1,731
II	590	-1,098	568	656	263	1,775	2,754
III	231	40	-353	940	489	2,806	4,153
IV	116	259	1,436	358	1,075	2,887	6,131
1996 I	-118	910	57	532	111	1,021	2,512
II	-18	622	745	532	357	584	2,821
III	-134	-1,129	1,147	428	310	959	1,581
IV	116	469	-797	107	725	1,193	1,812
1997 I	242	171	1,099	780	174	-305	2,161
II	124	121	210	-289	299	1,169	1,634
III	311	462	1,246	365	465	2,102	4,951

Table 43
Foreign Direct Investment in Canada¹ by Industry - Annual**Tableau 43**
Investissements directs étrangers au Canada¹ par industrie - annuel

Year	Wood and paper	Energy and metallic minerals	Machinery and transportation equipment	Finance and insurance	Services and retailing ²	Other industries ³	Total
Année	Bois et papier	Énergie et minerais métalliques	Machinerie et matériel de transport	Finances et assurances	Services et commerce de détail ²	Autres industries ³	
D No.	79471	79472	79473	79474	79475	79476	79470
millions of dollars - millions de dollars							
1992	451	503	568	1,030	594	2,560	5,708
1993	-214	1,203	2,018	563	537	2,018	6,125
1994	736	-375	3,335	-35	3,733	4,157	11,551
1995	1,016	-192	1,900	1,760	2,111	8,173	14,769
1996	-155	872	1,152	1,599	1,502	3,756	8,726

Table 44
Foreign Direct Investment in Canada¹:
Sales, Acquisitions and Other Flows - Annual

Tableau 44
Investissements directs étrangers au Canada¹:
ventes, acquisitions et autres flux - annuel

Year Année	Long-term inflows Entrées à long terme		Total	Long-term outflows Sorties à long terme		Total	Net short-term flow Flux net à court terme	Reinvested earnings Bénéfices réinvestis	Net flows Flux nets		Total
	Sale of direct investment interest Vente d'intérêts d'investissements directs	Other long-term inflows Autres entrées à long terme		Acquisition of direct investment interest Acquisition d'intérêts d'investissements directs	Other long-term outflows Autres sorties à long terme				Sale/acquisition of direct investment interest Vente/acquisition d'intérêts d'investissements directs	Other flows Autres flux	
	D No.	79421	79424	79477	79422	79425	79484	79426	79427	79420	79423
millions of dollars - millions de dollars											
1992	2,378	12,092	14,470	-1,064	-5,406	-6,470	1,220	-3,512	1,314	4,394	5,708
1993	2,068	9,357	11,425	-1,880	-6,245	-8,125	1,354	1,470	188	5,937	6,125
1994	2,720	12,625	15,345	-3,525	-6,320	-9,845	2,712	3,339	-805	12,356	11,551
1995	8,548	10,902	19,450	-3,545	-7,005	-10,550	-2,069	7,938	5,003	9,766	14,769
1996	3,088	10,522	13,610	-2,497	-8,013	-10,510	321	5,305	591	8,135	8,726

Table 45
Portfolio Investment in Canadian Bonds by
Geographical Area - Annual

Tableau 45
Investissements de portefeuille en obligations canadiennes
par zone géographique - annuel

Year Année	United States États-Unis	United Kingdom Royaume-Uni	Other than United States and United Kingdom - Autres que États-Unis et Royaume-Uni				Total	Total
			Other EU ¹ Autres UE ¹	Japan Japon	Other OECD ² Autres OCDE ²	All other Tous les autres		
			D No.	58164	58264	58464		
millions of dollars - millions de dollars								
1992	15,217	-1,981	1,334	3,781	-1,636	2,051	5,529	18,766
1993	23,135	9,332	1,661	-4,347	121	1,803	-762	31,705
1994	8,613	-1,004	3,777	-821	291	5,117	8,364	15,974
1995	17,813	5,024	764	738	582	4,140	6,224	29,061
1996	18,039	3,601	-1,177	4,046	-4,503	-930	-2,564	19,075

Table 46
Portfolio Investment in Canadian Stocks by
Geographical Area - Annual

Tableau 46
Investissements de portefeuille en actions canadiennes par
zone géographique - annuel

Year Année	United States États-Unis	United Kingdom Royaume-Uni	Other than United States and United Kingdom - Autres que États-Unis et Royaume-Uni				Total	Total
			Other EU ¹ Autres UE ¹	Japan Japon	Other OECD ² Autres OCDE ²	All other Tous les autres		
<i>D No.</i>	58165	58265	58465	58565	58665	58765	58365	58065
millions of dollars - millions de dollars								
1992	1,105	-112	8	67	51	-82	44	1,036
1993	11,055	534	266	28	68	105	467	12,056
1994	5,977	269	116	304	208	-462	165	6,412
1995	-1,452	-1,408	-726	-27	-732	101	-1,383	-4,242
1996	7,951	-890	-80	294	66	937	1,218	8,278

Table 47
Portfolio Investment in Canadian Money Market
Instruments by Geographical Area - Annual

Tableau 47
Investissements de portefeuille en instruments du marché
monétaire canadien par zone géographique - annuel

Year Année	United States États-Unis	United Kingdom Royaume-Uni	Other than United States and United Kingdom - Autres que États-Unis et Royaume-Uni				Total	Total
			Other EU ¹ Autres UE ¹	Japan Japon	Other OECD ² Autres OCDE ²	All other Tous les autres		
<i>D No.</i>	58166	58266	58466	58566	58666	58766	58366	58066
millions of dollars - millions de dollars								
1992	7,139	-197	-57	-1,335	-1,435	784	-2,044	4,898
1993	2,290	1,353	868	-371	1,412	3,744	5,653	9,296
1994	-2,734	2,752	-561	-144	1,689	-96	888	905
1995	-871	516	-24	-206	-845	176	-899	-1,254
1996	199	-4,187	428	641	-1,622	-2,780	-3,333	-7,320

Table 48
Foreign Loans¹ under Repurchase Agreements,
Transactions by Type of Securities - Quarterly
and Annual

Tableau 48
Prêts étrangers¹ avec clauses de rachat par catégorie de
titres - trimestriel et annuel

Period Période	Government of Canada Gouvernement du Canada						Other Canadian Securities			Foreign Securities			Total			
	Bonds			Treasury Bills			Autres valeurs mobilières canadiennes			Valeurs mobilières étrangères						
	Obligations			Bons du Trésor												
	Purchases	Sales	Net	Purchases	Sales	Net	Purchases	Sales	Net	Purchases	Sales	Net	Purchases	Sales	Net	
Achats	Ventes		Achats	Ventes		Achats	Ventes		Achats	Ventes		Achats	Ventes			
Liabilities - Passif																
D No.	Q	93818	93817	93816	93821	93820	93819	93824	93823	93822	93827	93826	93825	93829	93828	93815
A		60418	60417	60416	60421	60420	60419	60424	60423	60422	60427	60426	60425	60429	60428	60415
millions of dollars - millions de dollars																
1995	I	-153,980	152,312	-1,668	-5,720	4,766	-955	-754	796	43	-6,319	6,226	-93	-166,772	164,100	-2,672
	II	-146,163	147,845	1,682	-5,718	6,079	361	-866	942	76	-7,036	7,153	117	-159,782	162,019	2,237
	III	-101,271	99,085	-2,186	-5,681	5,851	170	-560	532	-29	-5,785	5,558	-227	-113,297	111,026	-2,272
	IV	-94,824	95,756	932	-4,338	4,294	-44	-519	561	43	-5,920	5,930	11	-105,600	106,542	942
1996	I	-142,445	143,596	1,151	-3,871	3,931	61	-623	635	12	-9,022	9,279	257	-155,960	157,441	1,481
	II	-140,538	140,719	182	-10,247	10,507	259	-278	285	8	-12,843	12,727	-117	-163,906	164,238	332
	III	-150,146	154,411	4,266	-3,852	3,799	-53	-305	316	10	-52,872	52,920	48	-207,174	211,445	4,271
	IV	-174,586	170,905	-3,681	-9,683	9,718	35	-535	562	27	-18,210	19,833	1,623	-203,015	201,018	-1,997
1997	I	-246,029	251,280	5,251	-10,865	11,157	291	-412	407	-5	-16,098	14,781	-1,317	-273,404	277,625	4,221
	II	-277,981	283,832	5,851	-17,515	17,522	7	-908	477	-431	-26,328	26,094	-234	-322,732	327,925	5,193
	III	-274,970	276,050	1,080	-15,668	16,243	575	-440	309	-132	-18,748	18,686	-62	-309,827	311,288	1,462
1995		-496,237	494,998	-1,239	-21,457	20,990	-468	-2,698	2,831	133	-25,059	24,868	-192	-545,452	543,687	-1,765
1996		-607,714	609,631	1,918	-27,653	27,955	302	-1,741	1,798	57	-92,948	94,759	1,811	-730,055	734,142	4,088

Table 49
Other Liabilities by Type - Quarterly**Tableau 49**
Autres passifs par catégorie, trimestriel

Quarter	Government of Canada demand liabilities	Short-term payables to non-residents	Other	Total
Trimestre	Passif à vue du gouvernement du Canada	Dette à court terme envers les non-résidents	Autres	
<i>D No.</i>	<i>59090</i>	<i>59091</i>	<i>59092</i>	<i>59070</i>
millions of dollars - millions de dollars				
1992 I	77	43	182	302
II	-77	105	-77	-50
III	-98	262	-79	85
IV	181	-122	167	226
1993 I	57	50	127	234
II	-148	103	132	87
III	-28	210	-106	76
IV	195	-365	52	-118
1994 I	-5	428	-146	277
II	-53	499	-140	306
III	-148	22	-10	-136
IV	192	254	289	736
1995 I	-394	595	-206	-6
II	-124	-285	-364	-773
III	-52	485	-109	323
IV	219	-44	24	198
1996 I	-118	-143	-26	-286
II	-54	215	-172	-10
III	-82	-916	-86	-1,084
IV	-65	177	-282	-170
1997 I	111	782	23	917
II	-65	313	403	652
III	-11	-293	4	-300

Table 50
Other Liabilities by Type - Annual**Tableau 50**
Autres passifs par catégorie, annuel

Year	Government of Canada demand liabilities	Short-term payables to non-residents	Other	Total
Année	Passif à vue du gouvernement du Canada	Dette à court terme envers les non-résidents	Autres	
<i>D No.</i>	<i>58090</i>	<i>58091</i>	<i>58092</i>	<i>58070</i>
millions of dollars - millions de dollars				
1992	83	289	192	564
1993	75	-3	206	278
1994	-14	1,204	-8	1,183
1995	-352	751	-656	-258
1996	-318	-667	-566	-1,551

Table 51
Canadian Chartered Banks, Transactions in
Assets and Liabilities Booked in Canada with
Non-residents - Quarterly

Tableau 51
Banques canadiennes, transactions au niveau de l'actif et du
passif comptabilisés au Canada auprès des non-résidents -
trimestriel

Quarter Trimestre	Assets - Actif					Liabilities - Passif				Net			
	Deposits ¹		Loans	Other	Total	Total			Total				
	Dépôts ¹		Prêts	Autres		Deposits - Dépôts							
	Total	In Affiliates			Of which in Foreign currencies	Total	From Affiliates	Of which in Foreign currencies	With Affiliates	Other	Of which in Foreign currencies		
	Dans les sociétés affiliées			Dont en devises étrangères		De sociétés affiliées	Dont en devises étrangères	Avec sociétés affiliées	Autres	Dont en devises étrangères			
Flows - Flux													
D. No	58801	58810	58802	58803	58800	58805	58807	58811	58806	58809	58812	58808	58804
millions of dollars - millions de dollars													
1992 I	6,366	3,022	538	-1,468	5,436	3,739	-4,074	-937	-1,335	2,085	-723	1,363	2,405
II	-4,064	-3,787	-444	562	-3,946	-3,381	2,544	3,309	2,116	-478	-924	-1,402	-1,264
III	-4,702	-2,794	-701	-568	-5,971	-5,778	1,503	571	2,009	-2,224	-2,244	-4,468	-3,769
IV	2,755	1,170	1,075	746	4,576	4,056	-3,786	-2,543	-3,725	-1,374	2,163	790	331
1993 I	4,240	4,124	1	-1,345	2,896	3,325	-9,799	-4,041	-9,301	83	-6,987	-6,903	-5,976
II	4,266	2,608	138	437	4,841	5,234	-4,342	-130	-4,543	2,478	-1,980	499	691
III	-4,509	-3,296	-1,087	-567	-6,162	-6,437	351	553	320	-2,743	-3,069	-5,811	-6,117
IV	5,300	3,489	-372	1,106	6,035	5,922	5,565	3,082	5,102	6,571	5,030	11,600	11,024
1994 I	-3,390	-4,014	-360	-1,461	-5,211	-4,566	1,001	-1,416	446	-5,430	1,220	-4,210	-4,120
II	-7,950	-3,144	433	-2,223	-9,740	-9,402	8,683	3,748	8,215	604	-1,661	-1,056	-1,187
III	-23	2,437	391	-894	-526	-717	-106	218	436	2,655	-3,286	-631	-281
IV	-4,678	-5,455	1,363	863	-2,452	-2,368	11,289	2,589	9,218	-2,865	11,702	8,837	6,850
1995 I	-5,219	-3,940	-1,027	-921	-7,167	-6,572	8,412	7,993	8,699	4,053	-2,808	1,245	2,126
II	1,039	-872	-1,139	-846	-946	-1,874	-8,341	-943	-8,563	-1,814	-7,472	-9,287	-10,437
III	-4,804	-4,126	506	642	-3,656	-2,497	-10,343	-3,624	-8,908	-7,750	-6,249	-13,999	-11,405
IV	579	2,979	-805	315	88	1,094	3,518	1,041	2,924	4,020	-414	3,606	4,018
1996 I	-627	1,190	407	-1,859	-2,079	-1,809	-3,309	-1,974	-1,976	-784	-4,604	-5,388	-3,784
II	-2,336	1,014	-551	-4,000	-6,887	-4,675	2,727	3,130	1,445	4,144	-8,304	-4,160	-3,230
III	3,307	4,658	-1,179	-866	1,262	1,505	-517	-697	-1,485	3,961	-3,215	746	20
IV	-10,196	-9,514	-2,271	138	-12,329	-8,419	17,042	9,116	17,228	-398	5,111	4,714	8,809
1997 I	-5,164	-7,278	-3,578	-1,463	-10,206	-4,583	18,147	11,256	16,125	3,978	3,964	7,942	11,542
II	-1,192	3,065	-1,126	821	-1,498	-77	1,504	1,364	3,993	4,429	-4,423	6	3,916
III	7,418	3,519	507	3,533	11,457	9,693	-9,008	-958	-9,703	2,561	-111	2,450	-10
Positions													
D. No	93992	60096	93993	93994	93991	93996	93998	60097	93997	60095	60098	93999	93995
millions of dollars - millions de dollars													
1997 I	65,588	41,645	18,134	19,957	103,679	87,455	143,457	59,245	131,394	-17,600	-22,178	-39,778	-43,939
II	66,177	38,083	19,237	19,081	104,496	86,850	144,637	60,525	135,063	-22,442	-17,700	-40,142	-48,213
III	57,676	33,490	18,737	15,580	91,993	76,111	135,431	59,454	125,162	-25,964	-17,475	-43,439	-49,051

Table 52
Canadian Chartered Banks, Transactions in
Assets and Liabilities Booked in Canada with
Non-residents - Annual

Tableau 52
Banques canadiennes, transactions au niveau de l'actif et du
passif comptabilisés au Canada auprès des non-résidents -
annual

	Assets - Actif						Liabilities - Passif			Net			
	Deposits ¹	Loans	Other	Total		Total	Deposits - Dépôts		Total				
Year	Dépôts ¹	Prêts	Autres	Of which in Foreign currencies		Total	From Affiliates	Of which in Foreign currencies	With Affiliates	Other	Of which in Foreign currencies		
Année	Total	Dans les sociétés affiliées		Total	Dont en devises étrangères	Total	De sociétés affiliées	Dont en devises étrangères	Avec sociétés affiliées	Autres	Total	Dont en devises étrangères	
Flows - Flux													
D. No	58821	58830	58822	58823	58820	58825	58827	58831	58826	58829	58832	58828	58824
millions of dollars - millions de dollars													
1992	355	-2,389	469	-729	95	-1,363	-3,813	399	-935	-1,990	-1,728	-3,718	-2,298
1993	9,297	6,925	-1,320	-368	7,609	8,044	-8,225	-535	-8,423	6,390	-7,005	-615	-379
1994	-16,041	-10,176	1,827	-3,715	-17,928	-17,053	20,868	5,140	18,315	-5,036	7,975	2,940	1,262
1995	-8,406	-5,960	-2,464	-810	-11,680	-9,848	-6,755	4,467	-5,848	-1,492	-16,943	-18,435	-15,697
1996	-9,851	-2,651	-3,594	-6,587	-20,032	-13,398	15,944	9,574	15,212	6,923	-11,012	-4,088	1,814

Table 53
Balance of Payments, United States - Quarterly

Tableau 53
Balance des paiements, États-Unis - trimestriel

Quarter Trimestre	Current account			Capital and Financial accounts - Comptes capital et financier				Statistical discrepancy and interarea transfers	
	Compte courant			Capital account Compte capital	Financial account - Compte financier		Total		
	Receipts Recettes	Payments Paiements	Balance Solde		Assets Actif	Liabilities Passif		Net	Divergence statistique et transferts entre zones
D No.	59100	59116	59132	59149	59151	59161	59150	59148	59171
millions of dollars - millions de dollars									
1961 I	953	1,404	-451	-20	31	438	470	449	2
II	1,081	1,540	-458	-20	-44	283	239	219	240
III	1,346	1,517	-171	-21	-86	262	177	156	15
IV	1,230	1,649	-419	-24	-95	313	219	195	224
1962 I	1,156	1,600	-444	-20	350	260	610	590	-146
II	1,311	1,822	-511	-15	-362	495	134	119	392
III	1,501	1,640	-139	-16	-442	466	25	9	130
IV	1,346	1,680	-333	-28	-88	388	301	273	60
1963 I	1,194	1,614	-420	-23	-149	421	271	248	172
II	1,391	1,828	-437	-20	-185	394	209	189	248
III	1,587	1,748	-161	-18	-46	347	301	283	-121
IV	1,414	1,927	-513	-27	-11	401	390	363	150
1964 I	1,294	1,797	-502	-22	150	358	509	487	15
II	1,540	2,053	-513	-18	190	238	429	410	103
III	1,769	1,871	-102	-18	-255	304	49	30	72
IV	1,592	2,052	-460	-22	-187	682	495	473	-12
1965 I	1,437	2,138	-701	-20	302	160	462	442	259
II	1,744	2,423	-679	-12	68	168	236	224	454
III	1,984	2,299	-316	-14	-434	474	39	25	291
IV	1,864	2,641	-777	-23	99	388	487	464	313
1966 I	1,716	2,455	-739	-12	335	530	865	853	-113
II	2,091	2,863	-772	-4	149	347	496	492	280
III	2,262	2,579	-317	-3	18	428	446	443	-126
IV	2,243	3,052	-809	-19	-324	771	447	428	381
1967 I	2,093	2,777	-684	-18	280	610	890	873	-189
II	2,500	3,172	-672	-9	-116	350	235	225	447
III	2,754	2,868	-114	-4	-490	508	18	15	99
IV	2,577	3,085	-508	-20	-455	1,026	571	551	-43
1968 I	2,519	3,104	-585	-22	94	556	650	629	-44
II	2,963	3,430	-467	-3	-607	581	-26	-29	496
III	3,092	3,124	-32	14	-331	381	50	64	-32
IV	3,171	3,562	-391	3	-345	392	47	50	341
1969 I	3,013	3,661	-648	-6	-311	1,158	847	841	-193
II	3,418	4,100	-683	14	105	889	994	1,008	-326
III	3,409	3,600	-191	9	-322	717	395	404	-212
IV	3,631	4,016	-385	11	-512	858	347	357	28
1970 I	3,234	3,824	-590	3	-64	505	440	443	147
II	3,739	4,229	-490	11	-940	723	-216	-205	696
III	3,580	3,669	-89	22	-540	538	-2	20	69
IV	3,538	3,583	-46	15	-403	607	203	219	-173
1971 I	3,342	3,770	-428	12	513	459	972	984	-557
II	3,964	4,304	-340	14	-28	401	372	387	-47
III	3,928	4,001	-73	25	-222	841	618	643	-570
IV	3,923	4,452	-529	25	-450	1,277	827	851	-322
1972 I	3,860	4,278	-417	15	-1	1,039	1,038	1,053	-636
II	4,571	4,952	-382	21	-800	252	-549	-528	910
III	4,200	4,353	-153	30	300	626	926	956	-803
IV	4,707	5,220	-513	14	129	301	430	444	69

Table 53
Balance of Payments, United States - Quarterly
 (Continued)

Tableau 53
Balance des paiements, États-Unis - trimestriel (suite)

Quarter Trimestre	Current account			Capital and Financial accounts - Comptes capital et financier				Statistical discrepancy and interarea transfers	
	Compte courant			Capital account Compte capital	Financial account - Compte financier		Total		
	Receipts Recettes	Payments Paiements	Balance Solde		Assets Actif	Liabilities Passif		Net	
D No.	59100	59116	59132	59149	59151	59161	59150	59148	59171
millions of dollars - millions de dollars									
1973 I	4,886	5,543	-657	-1	-63	1,640	1,577	1,576	-919
II	5,613	6,231	-618	5	-556	620	64	69	549
III	5,124	5,509	-385	21	-156	649	494	515	-130
IV	5,800	6,763	-963	13	-563	1,250	687	699	264
1974 I	5,874	6,908	-1,034	9	-381	1,842	1,461	1,471	-436
II	6,779	7,782	-1,003	19	-131	1,847	1,716	1,735	-733
III	6,875	7,329	-453	25	-730	1,361	631	656	-203
IV	7,163	8,484	-1,321	7	7	1,882	1,890	1,897	-576
1975 I	6,118	7,905	-1,787	2	-38	1,977	1,939	1,942	-155
II	6,773	8,833	-2,060	9	-289	1,851	1,562	1,571	489
III	6,743	8,023	-1,280	13	-653	1,662	1,009	1,022	258
IV	7,297	9,200	-1,903	4	1,163	2,315	3,478	3,482	-1,578
1976 I	7,013	8,988	-1,975	3	-1,410	3,346	1,935	1,938	37
II	8,180	9,834	-1,654	2	-1	1,995	1,994	1,996	-343
III	7,798	8,693	-895	7	-1,081	1,185	103	110	785
IV	8,011	9,837	-1,825	7	431	1,925	2,356	2,363	-538
1977 I	8,448	10,303	-1,855	-5	-432	2,391	1,959	1,954	-99
II	9,558	11,582	-2,024	-2	-45	1,112	1,067	1,066	958
III	9,092	10,065	-973	-12	-1,051	1,258	208	195	778
IV	10,114	11,499	-1,385	-14	400	2,186	2,585	2,572	-1,186
1978 I	10,175	11,489	-1,314	-14	-498	3,484	2,987	2,973	-1,659
II	11,483	13,571	-2,088	-7	-2,780	3,592	812	805	1,283
III	10,823	12,044	-1,221	-10	988	2,754	3,742	3,732	-2,511
IV	12,312	14,751	-2,439	-9	-3,236	4,258	1,022	1,013	1,427
1979 I	12,737	15,566	-2,830	-9	-1,899	4,122	2,223	2,214	616
II	13,826	16,326	-2,500	-11	-312	857	544	533	1,967
III	13,298	15,189	-1,891	-3	-3,205	2,874	-330	-333	2,224
IV	15,051	17,594	-2,543	-3	309	2,520	2,830	2,826	-284
1980 I	14,745	17,400	-2,655	2	-2,759	4,009	1,249	1,251	1,404
II	13,907	18,476	-4,569	5	-2,087	3,658	1,571	1,576	2,993
III	13,554	15,915	-2,361	7	-2,043	1,504	-539	-532	2,893
IV	16,101	18,966	-2,864	3	-3,737	4,606	869	872	1,992
1981 I	16,230	19,124	-2,894	5	771	3,399	4,170	4,174	-1,281
II	18,396	21,451	-3,055	6	-5,966	5,369	-597	-591	3,646
III	17,290	19,308	-2,019	7	-453	4,083	3,629	3,637	-1,618
IV	17,806	19,580	-1,774	6	-2,261	5,573	3,312	3,318	-1,544
1982 I	17,366	17,773	-406	19	1,112	2,611	3,723	3,742	-3,335
II	19,325	19,245	79	26	-3,841	2,362	-1,479	-1,453	1,374
III	18,779	16,908	1,871	20	894	-3,337	-2,443	-2,423	552
IV	18,016	16,997	1,020	24	-2,643	-3,514	-6,158	-6,134	5,114
1983 I	17,933	17,755	177	18	-2,931	3,818	888	906	-1,083
II	20,277	20,378	-101	22	-4,062	3,822	-240	-218	319
III	19,493	19,229	264	24	-574	3,383	2,809	2,833	-3,097
IV	21,917	20,903	1,015	16	-1,118	-1,271	-2,388	-2,372	1,358
1984 I	23,850	23,241	609	13	-1,639	2,897	1,258	1,271	-1,880
II	26,527	25,780	747	28	-2,093	4,753	2,660	2,689	-3,436
III	25,816	23,942	1,875	25	-1,868	257	-1,611	-1,586	-289
IV	26,947	23,534	3,413	16	-1,883	-1,885	-3,768	-3,753	339

Table 53
Balance of Payments, United States - Quarterly
(Concluded)

Tableau 53
Balance des paiements, États-Unis - trimestriel (fin)

Quarter Trimestre	Current account			Capital and Financial accounts - Comptes capital et financier				Statistical discrepancy and interarea transfers	
	Compte courant			Capital account Compte capital	Financial account - Compte financier		Total		
	Receipts Recettes	Payments Paiements	Balance Solde		Assets Actif	Liabilities Passif		Net	Divergence statistique et transferts entre zones
D No.	59100	59116	59132	59149	59151	59161	59150	59148	59171
millions of dollars - millions de dollars									
1985 I	27,058	25,380	1,677	-7	-4,045	2,794	-1,252	-1,259	-419
II	29,436	28,035	1,401	6	-412	-2,184	-2,596	-2,591	1,189
III	27,336	25,613	1,723	6	-3,215	2,935	-280	-274	-1,449
IV	29,043	26,652	2,391	-1	-1,039	2,791	1,752	1,751	-4,142
1986 I	27,954	27,375	579	3	-9,512	9,504	-8	-5	-574
II	29,987	29,487	500	24	1,452	-6,065	-4,613	-4,590	4,089
III	28,269	26,644	1,625	15	1,005	-815	191	206	-1,831
IV	29,427	27,378	2,049	14	-6,746	2,511	-4,235	-4,222	2,172
1987 I	27,907	27,451	456	12	-2,123	3,591	1,468	1,480	-1,936
II	29,776	29,698	78	28	1,205	-2,166	-962	-933	855
III	28,859	27,040	1,819	24	-2,912	2,824	-88	-64	-1,755
IV	30,872	30,633	240	5	-6,731	7,506	775	780	-1,020
1988 I	31,667	32,741	-1,074	21	454	-2,723	-2,269	-2,248	3,322
II	32,348	33,063	-715	29	-5,984	587	-5,397	-5,368	6,083
III	30,466	30,010	456	35	901	4,607	5,508	5,543	-5,998
IV	32,789	32,217	572	35	-5,140	2,605	-2,534	-2,500	1,928
1989 I	32,064	34,574	-2,510	16	-1,614	-668	-2,282	-2,265	4,775
II	33,619	36,724	-3,105	17	6,967	-585	6,381	6,398	-3,294
III	30,709	31,519	-810	13	-5,734	5,775	42	55	755
IV	32,747	33,082	-335	11	-5,266	1,720	-3,546	-3,535	3,870
1990 I	32,214	35,353	-3,138	-6	1,182	6,240	7,421	7,416	-4,277
II	35,421	37,159	-1,738	4	-1,108	6,545	5,438	5,442	-3,704
III	33,235	32,348	887	2	-6,133	3,960	-2,173	-2,171	1,284
IV	33,884	32,617	1,267	-8	-1,006	3,254	2,248	2,240	-3,507
1991 I	30,347	33,383	-3,036	11	-3,246	6,009	2,763	2,773	263
II	33,671	36,150	-2,479	-8	-6,425	1,152	-5,273	-5,280	7,759
III	33,107	33,822	-715	21	-6,245	2,179	-4,066	-4,045	4,760
IV	33,713	33,536	178	38	603	767	1,370	1,408	-1,586
1992 I	33,336	36,669	-3,333	38	-2,591	6,034	3,443	3,481	-148
II	37,649	39,387	-1,738	39	-7,004	10,578	3,574	3,612	-1,874
III	36,040	36,262	-222	43	-1,232	5,297	4,065	4,109	-3,887
IV	39,316	38,115	1,201	42	94	4,068	4,162	4,204	-5,405
1993 I	40,545	41,649	-1,104	42	-3,010	6,986	3,976	4,018	-2,913
II	44,764	46,677	-1,912	48	3,491	5,119	8,610	8,658	-6,746
III	42,798	43,460	-663	46	-10,059	14,384	4,325	4,371	-3,709
IV	46,041	45,926	115	-96	1,006	6,882	7,888	7,792	-7,907
1994 I	46,781	47,963	-1,183	40	-3,840	15,317	11,477	11,516	-10,334
II	53,781	55,051	-1,270	-69	-13,655	16,266	2,611	2,542	-1,272
III	53,764	51,064	2,699	53	-4,609	-323	-4,932	-4,879	2,179
IV	57,839	55,515	2,324	36	2,301	5,875	8,176	8,211	-10,536
1995 I	60,319	59,239	1,080	12	-10,909	14,577	3,667	3,679	-4,760
II	61,209	60,360	849	-170	-4,395	751	-3,644	-3,813	2,964
III	58,567	55,480	3,088	5	-1,861	2,226	366	371	-3,459
IV	61,894	58,182	3,712	-157	-4,498	6,883	2,385	2,228	-5,941
1996 I	62,100	60,447	1,653	23	-5,460	10,555	5,095	5,118	-6,771
II	66,857	62,014	4,842	27	-15,775	13,545	-2,231	-2,204	-2,639
III	64,865	59,179	5,686	27	-3,779	11,494	7,715	7,742	-13,428
IV	65,924	60,624	5,300	29	-17,715	16,862	-853	-825	-4,475
1997 I	68,599	66,703	1,896	9	-11,545	24,631	13,085	13,095	..
II	72,434	72,013	421	4	-5,642	4,367	-1,275	-1,271	..
III	70,905	68,744	2,161	-1	4,977	5,615	10,592	10,591	..

Table 54
Balance of Payments, United States - Annual

Tableau 54
Balance des paiements, États-Unis - annuel

Year Année	Current account Compte courant			Capital and Financial accounts - Comptes capital et financier				Statistical discrepancy and interarea transfers Divergence statistique et transferts entre zones	
	Receipts Recettes	Payments Paiements	Balance Solde	Capital account Compte capital	Financial account - Compte financier				Total
<i>D No.</i>	<i>58100</i>	<i>58116</i>	<i>58132</i>	<i>58149</i>	Assets Actif	Liabilities Passif	Net	<i>58148</i>	<i>58171</i>
millions of dollars - millions de dollars									
1992	146,342	150,433	-4,091	162	-10,734	25,977	15,244	15,405	-11,314
1993	174,148	177,712	-3,564	40	-8,571	33,371	24,799	24,839	-21,275
1994	212,164	209,593	2,571	59	-19,804	37,136	17,332	17,391	-19,962
1995	241,990	233,260	8,729	-309	-21,663	24,437	2,774	2,465	-11,195
1996	259,745	242,264	17,481	105	-42,729	52,456	9,727	9,832	-27,313

Table 55
Current Account - United States - Quarterly**Tableau 55**
Compte courant - États-Unis - trimestriel

Quarter Trimestre	Goods and Services - Biens et Services							Investment Income				Current Transfers			Total
	Goods Biens	Gold Available for Export Or disponible pour exportation	Services				Total	Revenus de placements				Transferts courants			
			Travel Voyages	Transportation Transports	Other ¹ Autres ¹	Total		Direct Directs	Portfolio ^{2,3} Portefeuille ^{2,3}	Other ^{4,5} Autres ^{4,5}	Total	Private Privé	Official Officiel	Total	
Receipts - Recettes															
D No.	59102	59172	59104	59105	59106	59103	59101	59110	59111	59112	59109	59114	59115	59113	59100
millions of dollars - millions de dollars															
1992 I	28,386	..	568	504	1,586	2,658	31,045	391	521	846	1,758	186	347	533	33,336
II	31,699	..	1,190	627	1,898	3,715	35,414	406	566	842	1,814	155	267	422	37,649
III	29,533	..	1,939	668	1,732	4,340	33,873	281	548	980	1,808	177	183	359	36,040
IV	33,759	..	717	674	2,029	3,421	37,180	333	559	733	1,625	165	346	512	39,316
1993 I	34,850	..	575	645	2,023	3,243	38,093	679	588	701	1,968	200	283	484	40,545
II	38,572	..	1,214	772	2,178	4,164	42,736	242	583	752	1,578	172	279	451	44,764
III	35,602	..	2,272	785	2,053	5,110	40,712	122	617	885	1,624	197	264	462	42,798
IV	39,983	..	833	845	2,123	3,802	43,784	264	632	811	1,707	193	356	550	46,041
1994 I	39,855	..	659	741	2,608	4,008	43,863	884	595	906	2,386	231	301	532	46,781
II	45,884	..	1,357	843	2,831	5,031	50,915	861	616	874	2,351	203	312	516	53,781
III	44,763	..	2,469	933	2,097	5,499	50,262	1,023	616	1,389	3,029	227	245	473	53,764
IV	50,335	..	989	905	2,301	4,195	54,529	943	618	1,240	2,801	204	305	509	57,839
1995 I	52,088	..	811	837	2,763	4,410	56,498	1,003	658	1,626	3,287	265	270	535	60,319
II	52,404	..	1,533	930	2,575	5,038	57,441	859	616	1,795	3,270	228	270	498	61,209
III	48,373	..	2,647	981	2,681	6,309	54,682	1,046	584	1,735	3,365	249	271	520	58,567
IV	52,989	..	1,041	1,010	2,695	4,746	57,735	1,135	553	1,927	3,615	231	314	544	61,894
1996 I	53,498	..	864	922	2,835	4,621	58,120	1,026	509	1,778	3,312	256	412	668	62,100
II	57,303	..	1,704	1,080	2,723	5,507	62,809	1,217	503	1,767	3,486	234	327	561	66,857
III	54,532	..	2,851	1,121	2,882	6,855	61,387	865	519	1,534	2,918	241	319	560	64,865
IV	56,522	..	1,087	1,113	2,995	5,195	61,717	1,114	538	1,829	3,481	223	502	725	65,924
1997 I	58,910	..	883	1,033	3,107	5,023	63,934	1,315	563	1,797	3,675	251	739	990	68,599
II	61,891	..	1,797	1,178	3,165	6,139	68,031	1,480	582	1,811	3,873	221	309	530	72,434
III	59,109	..	2,982	1,216	3,152	7,350	66,458	1,334	581	1,931	3,846	246	355	601	70,905
Payments - Paiements															
D No.	59118	..	59120	59121	59122	59119	59117	59126	59127	59128	59125	59130	59131	59129	59116
millions of dollars - millions de dollars															
1992 I	26,140	..	2,990	912	2,507	6,409	32,549	767	2,022	1,179	3,968	113	38	151	36,669
II	28,747	..	2,777	893	2,808	6,477	35,224	862	2,136	1,036	4,034	116	13	129	39,387
III	26,452	..	2,628	873	2,468	5,969	32,421	542	2,203	959	3,704	115	22	137	36,262
IV	29,039	..	1,944	984	2,502	5,430	34,469	125	2,389	992	3,507	118	22	140	38,115
1993 I	30,508	..	2,719	1,004	2,753	6,476	36,984	1,122	2,443	932	4,497	139	28	168	41,649
II	34,259	..	2,778	1,022	3,018	6,818	41,077	1,989	2,580	894	5,462	121	16	137	46,677
III	31,497	..	2,583	1,013	3,318	6,914	38,411	1,346	2,750	805	4,901	122	27	148	43,460
IV	34,450	..	1,988	1,112	3,121	6,220	40,671	1,291	2,874	938	5,103	125	27	152	45,926
1994 I	35,341	..	2,611	1,086	3,645	7,342	42,683	1,149	2,933	1,040	5,122	127	32	159	47,963
II	40,685	..	2,625	1,102	3,706	7,433	48,119	2,330	3,229	1,228	6,786	131	15	146	55,051
III	37,943	..	2,051	1,050	3,139	6,241	44,184	2,221	3,288	1,219	6,728	128	24	153	51,064
IV	42,373	..	1,758	1,151	3,102	6,011	48,383	2,345	3,229	1,402	6,976	130	25	155	55,515
1995 I	44,755	..	2,544	1,242	3,450	7,236	51,991	2,189	3,359	1,524	7,072	138	38	176	59,239
II	44,950	..	2,437	1,155	3,483	7,074	52,024	3,166	3,389	1,634	8,189	129	18	147	60,360
III	40,573	..	2,171	1,081	3,943	7,194	47,767	2,616	3,449	1,491	7,555	128	29	157	55,480
IV	43,448	..	1,904	1,175	3,881	6,960	50,408	2,588	3,528	1,492	7,608	136	29	165	58,182
1996 I	45,073	..	2,930	1,230	3,758	7,918	52,992	2,230	3,535	1,517	7,282	132	42	174	60,447
II	46,534	..	2,573	1,237	3,871	7,681	54,215	2,677	3,553	1,419	7,650	129	20	149	62,014
III	43,988	..	2,395	1,128	4,158	7,681	51,669	2,326	3,612	1,410	7,347	131	32	163	59,179
IV	46,297	..	1,973	1,262	3,815	7,050	53,347	1,889	3,653	1,567	7,109	134	33	167	60,624
1997 I	50,115	..	2,902	1,328	3,813	8,043	58,158	2,627	3,681	2,057	8,366	137	42	180	66,703
II	54,505	..	2,736	1,373	3,899	8,008	62,514	3,797	3,802	1,715	9,314	166	20	185	72,013
III	51,843	..	2,384	1,224	3,933	7,541	59,384	3,714	3,901	1,576	9,191	137	32	169	68,744

Table 55
Current Account - United States - Quarterly
(Concluded)

Tableau 55
Compte courant - États-Unis - trimestriel (fin)

Quarter Trimestre	Goods and Services - Biens et Services							Investment Income				Current Transfers			Total
	Goods	Gold Available for Export	Services				Total	Revenus de placements			Transferts courants				
			Travel	Transportation	Other ¹			Direct	Portfolio ^{2,3}	Other ^{4,5}	Private	Official	Total		
	Biens	Or disponible pour exportation	Voyages	Transports	Autres ¹		Total	Directs	Portefeuille ^{2,3}	Autres ^{4,5}	Privé	Officiel	Total		
Balances - Soldes															
D No.	59134	59173	59136	59137	59138	59135	59133	59142	59143	59144	59141	59146	59147	59145	59132
millions of dollars - millions de dollars															
1992 I	2,246	..	-2,422	-407	-921	-3,750	-1,504	-376	-1,501	-333	-2,210	73	308	382	-3,333
II	2,952	..	-1,587	-266	-910	-2,763	189	-456	-1,570	-194	-2,220	39	254	293	-1,738
III	3,081	..	-689	-205	-736	-1,629	1,451	-261	-1,656	21	-1,896	62	161	223	-222
IV	4,720	..	-1,226	-309	-473	-2,009	2,711	208	-1,830	-259	-1,881	47	324	372	1,201
1993 I	4,342	..	-2,144	-359	-731	-3,234	1,109	-444	-1,855	-231	-2,529	61	255	316	-1,104
II	4,313	..	-1,564	-251	-839	-2,654	1,658	-1,747	-1,996	-141	-3,885	51	263	314	-1,912
III	4,105	..	-311	-227	-1,265	-1,804	2,301	-1,224	-2,133	80	-3,277	76	237	313	-663
IV	5,532	..	-1,155	-267	-997	-2,419	3,114	-1,028	-2,241	-127	-3,396	68	329	397	115
1994 I	4,515	..	-1,952	-345	-1,038	-3,334	1,181	-265	-2,338	-134	-2,736	104	270	373	-1,183
II	5,199	..	-1,269	-260	-875	-2,403	2,796	-1,469	-2,613	-354	-4,436	72	297	370	-1,270
III	6,820	..	419	-118	-1,042	-741	6,078	-1,198	-2,672	171	-3,699	99	221	320	2,699
IV	7,962	..	-769	-246	-800	-1,816	6,146	-1,403	-2,611	-162	-4,176	74	280	354	2,324
1995 I	7,333	..	-1,733	-405	-687	-2,826	4,507	-1,186	-2,702	102	-3,786	127	232	358	1,080
II	7,454	..	-904	-225	-908	-2,037	5,417	-2,306	-2,774	161	-4,919	99	252	351	849
III	7,799	..	477	-99	-1,262	-885	6,915	-1,570	-2,865	244	-4,190	121	242	363	3,088
IV	9,541	..	-863	-165	-1,186	-2,214	7,327	-1,454	-2,976	436	-3,994	95	284	379	3,712
1996 I	8,425	..	-2,066	-308	-923	-3,297	5,128	-1,205	-3,026	261	-3,970	124	370	494	1,653
II	10,768	..	-869	-157	-1,148	-2,174	8,594	-1,461	-3,051	348	-4,164	105	307	412	4,842
III	10,543	..	457	-7	-1,276	-826	9,718	-1,461	-3,093	125	-4,429	110	287	398	5,686
IV	10,225	..	-886	-149	-820	-1,855	8,370	-775	-3,115	262	-3,628	89	470	559	5,300
1997 I	8,796	..	-2,019	-295	-706	-3,020	5,776	-1,312	-3,119	-260	-4,691	113	697	811	1,896
II	7,386	..	-939	-196	-734	-1,869	5,517	-2,317	-3,220	96	-5,441	55	290	344	421
III	7,265	..	597	-8	-780	-191	7,074	-2,380	-3,320	354	-5,345	108	323	432	2,161

Table 56
Current Account - United States - Annual

Tableau 56
Compte courant - États-Unis - annuel

Year Année	Goods and Services - Biens et Services							Investment Income				Current Transfers			Total
	Goods Biens	Gold Available for Export Or disponible pour exportation	Services			Total	Revenus de placements			Transferts courants					
			Travel Voyages	Transportation Transports	Other ¹ Autres ¹		Direct	Portfolio ^{2,3} Portefeuille ^{2,3}	Other ^{4,5} Autres ^{4,5}	Total	Private Privé	Official Officiel	Total		
	Receipts - Recettes														
D No.	58102	58172	58104	58105	58106	58103	58101	58110	58111	58112	58109	58114	58115	58113	58100
millions of dollars - millions de dollars															
1992	123,377	..	4,414	2,474	7,245	14,134	137,510	1,411	2,194	3,401	7,005	683	1,143	1,826	146,342
1993	149,006	..	4,894	3,047	8,377	16,319	165,325	1,306	2,421	3,150	6,877	763	1,183	1,946	174,148
1994	180,837	..	5,474	3,421	9,837	18,732	199,569	3,711	2,445	4,410	10,566	866	1,163	2,029	212,164
1995	205,853	..	6,032	3,758	10,713	20,503	226,356	4,043	2,410	7,083	13,537	972	1,125	2,097	241,990
1996	221,855	..	6,506	4,237	11,435	22,178	244,033	4,221	2,069	6,908	13,198	954	1,561	2,515	259,745
Payments - Paiements															
D No.	58118	..	58120	58121	58122	58119	58117	58126	58127	58128	58125	58130	58131	58129	58116
millions of dollars - millions de dollars															
1992	110,379	..	10,338	3,662	10,285	24,285	134,663	2,296	8,751	4,166	15,213	462	95	557	150,433
1993	130,714	..	10,068	4,151	12,210	26,429	157,143	5,749	10,646	3,569	19,964	506	99	605	177,712
1994	156,342	..	9,045	4,390	13,592	27,027	183,369	8,045	12,679	4,889	25,613	517	95	612	209,593
1995	173,726	..	9,056	4,653	14,756	28,464	202,190	10,559	13,726	6,140	30,425	532	114	646	233,260
1996	181,893	..	9,870	4,857	15,603	30,331	212,224	9,123	14,353	5,913	29,388	526	126	652	242,264
Balances - Soldes															
D No.	58134	58173	58136	58137	58138	58135	58133	58142	58143	58144	58141	58146	58147	58145	58132
millions of dollars - millions de dollars															
1992	12,998	..	-5,924	-1,188	-3,039	-10,151	2,847	-885	-6,557	-765	-8,208	222	1,048	1,269	-4,091
1993	18,292	..	-5,174	-1,103	-3,833	-10,110	8,182	-4,442	-8,225	-419	-13,087	256	1,084	1,341	-3,564
1994	24,495	..	-3,571	-968	-3,755	-8,294	16,201	-4,334	-10,234	-479	-15,047	349	1,068	1,417	2,571
1995	32,127	..	-3,023	-895	-4,043	-7,961	24,166	-6,515	-11,316	943	-16,888	440	1,011	1,451	8,729
1996	39,962	..	-3,364	-620	-4,168	-8,153	31,809	-4,902	-12,284	996	-16,190	428	1,435	1,863	17,481

Table 57
Financial Account, United States - Quarterly

Tableau 57
Compte financier, États-Unis - trimestriel

Assets, net flows - Actif, flux nets										
Quarter Trimestre	Canadian direct investment abroad Investis- sements directs canadiens à l'étranger	Portfolio investment Investissements de portefeuille			Other investment Autres investissements					Total
		Foreign bonds Obligations étrangères	Foreign stocks Actions étrangères	Total	Loans Prêts	Deposits Dépôts	Official international reserves Réserves internationales	Other assets Autres actifs	Total	
		D No.	59152	59154	59155	59153	59157	59158	59159	
millions of dollars - millions de dollars										
1992 I	-427	-1,367	-2,982	-4,349	390	2,681	344	-1,230	2,185	-2,591
II	-140	-1,434	-1,857	-3,292	-1,160	-1,963	-651	202	-3,573	-7,004
III	651	378	-684	-306	-710	-2,984	2,776	-659	-1,576	-1,232
IV	-1,414	149	-1,785	-1,636	1,890	1,542	-1,009	720	3,143	94
1993 I	965	-443	-1,643	-2,086	-180	4,711	-2,125	-4,296	-1,890	-3,010
II	-615	-1,476	-1,400	-2,876	303	3,456	1,169	2,055	6,983	3,491
III	-23	-151	-1,151	-1,303	-782	-5,608	363	-2,706	-8,733	-10,059
IV	-1,191	-1,980	-1,727	-3,707	182	6,886	-2,127	962	5,904	1,006
1994 I	-1,204	-265	-1,194	-1,459	-131	-1,871	1,676	-852	-1,177	-3,840
II	-1,037	185	-794	-609	-820	-8,181	-942	-2,066	-12,009	-13,655
III	-1,499	607	2	609	-141	3,230	-5,406	-1,401	-3,719	-4,609
IV	-887	283	-761	-478	1,051	-3,211	4,562	1,263	3,665	2,301
1995 I	-1,648	-2,225	-959	-3,184	-2,036	-799	-2,603	-639	-6,077	-10,909
II	-1,835	1,228	180	1,409	-1,234	-3,319	875	-290	-3,969	-4,395
III	-807	-370	-565	-935	2,276	-1,835	-1,837	1,278	-119	-1,861
IV	-4,044	557	-1,772	-1,215	-1,545	484	1,245	577	761	-4,498
1996 I	-2,309	75	-2,169	-2,094	1,273	1,058	-2,422	-965	-1,056	-5,460
II	-421	649	-1,243	-594	-3,753	-4,925	-1,739	-4,343	-14,760	-15,775
III	-1,477	-1,334	-2,014	-3,348	4,617	-1,011	-1,266	-1,293	1,047	-3,779
IV	-2,111	-1,785	-3,691	-5,476	-4,872	-4,622	-1,223	588	-10,129	-17,715
1997 I	-2,534	-1,833	-2,039	-3,872	-3,838	-297	-	-1,004	-5,139	-11,545
II	-2,497	-1,001	702	-299	1,323	-4,602	-	435	-2,845	-5,642
III	-1,150	-2,898	408	-2,490	-383	7,626	-	1,373	8,616	4,977

Table 57
Financial Account, United States - Quarterly
 (Concluded)

Tableau 57
Compte financier, États-Unis - trimestriel (fin)

Liabilities, net flows - Passif, flux nets										
Quarter Trimestre	Foreign direct investment in Canada ² Investissements directs étrangers au Canada ²	Portfolio investment Investissements de portefeuille				Other investment Autres investissements				Total
		Canadian bonds Obligations canadiennes	Canadian stocks Actions canadiennes	Canadian money market Effets du marché monétaire canadien	Total	Loans ³ Emprunts ³	Deposits Dépôts	Other liabilities Autres passifs	Total	
		59162	59164	59165	59166	59163	59168	59169	59170	
millions of dollars - millions de dollars										
1992 I	1,101	4,232	346	2,347	6,925	-321	-1,714	43	-1,992	6,034
II	295	4,790	-43	1,917	6,664	-523	4,116	26	3,619	10,578
III	1,814	2,730	-106	773	3,397	290	-365	161	86	5,297
IV	8	3,466	907	2,101	6,474	601	-2,884	-131	-2,415	4,068
1993 I	1,628	9,404	2,112	-636	10,880	66	-5,725	137	-5,522	6,986
II	1,706	2,107	2,763	855	5,725	141	-2,651	197	-2,312	5,119
III	415	10,772	3,699	-175	14,295	-107	-378	158	-326	14,384
IV	1,238	853	2,482	2,246	5,581	59	287	-283	63	6,882
1994 I	3,210	6,324	2,282	-584	8,022	-649	4,480	254	4,085	15,317
II	3,039	4,998	670	3,685	9,354	-42	3,481	434	3,873	16,266
III	2,771	385	2,138	-7,092	-4,568	1,324	113	38	1,475	-323
IV	2,615	-3,094	887	1,256	-951	-157	4,096	272	4,212	5,875
1995 I	1,423	4,077	-706	1,747	5,118	-1,104	8,646	494	8,035	14,577
II	854	5,743	-304	-2,549	2,889	3,430	-5,965	-456	-2,991	751
III	1,724	5,740	-86	-1,371	4,284	-1,312	-2,695	226	-3,781	2,226
IV	5,400	2,253	-356	1,302	3,199	831	-2,426	-121	-1,716	6,883
1996 I	1,753	3,858	1,587	4,336	9,781	942	-1,555	-366	-980	10,555
II	2,960	4,536	3,845	-4,419	3,961	4,163	2,299	163	6,624	13,545
III	457	3,391	382	919	4,693	6,328	855	-839	6,344	11,494
IV	589	6,254	2,136	-637	7,753	-5,026	13,692	-147	8,520	16,862
1997 I	1,787	139	-834	2,865	2,170	1,971	18,304	399	20,674	24,631
II	2,214	1,461	376	-1,356	480	2,649	-1,380	403	1,672	4,367
III	3,669	9,444	4,246	567	14,257	-468	-11,578	-265	-12,311	5,615

Table 58
Financial Account, United States - Annual

Tableau 58
Compte financier, États-Unis - annuel

Assets, net flows - Actif, flux nets										
Year Année	Canadian direct investment abroad Investis- sements directs canadiens à l'étranger	Portfolio investment Investissements de portefeuille			Other investment Autres investissements					Total
		Foreign bonds Obligations étrangères	Foreign stocks Actions étrangères	Total	Loans Prêts	Deposits Dépôts	Official international reserves Réserves internationales	Other assets Autres actifs	Total	
		D No.	58152	58154	58155	58153	58157	58158	58159	
millions of dollars - millions de dollars										
1992	-1,331	-2,274	-7,308	-9,582	409	-724	1,461	-967	179	-10,734
1993	-864	-4,050	-5,921	-9,971	-477	9,445	-2,719	-3,985	2,264	-8,571
1994	-4,627	810	-2,748	-1,937	-40	-10,033	-110	-3,057	-13,240	-19,804
1995	-8,334	-810	-3,116	-3,926	-2,540	-5,469	-2,320	926	-9,403	-21,663
1996	-6,319	-2,395	-9,117	-11,512	-2,735	-9,500	-6,650	-6,013	-24,898	-42,729

Liabilities, net flows - Passif, flux nets										
Year Année	Foreign direct investment in Canada ² Investis- sements directs étrangers au Canada ²	Portfolio investment Investissements de portefeuille				Other investment Autres investissements				Total
		Canadian bonds Obligations canadiennes	Canadian stocks Actions canadiennes	Canadian money market Effets du marché monétaire canadien	Total	Loans ³ Emprunts ³	Deposits Dépôts	Other liabilities Autres passifs	Total	
		D No.	58162	58164	58165	58166	58163	58168	58169	
millions of dollars - millions de dollars										
1992	3,218	15,217	1,105	7,139	23,461	46	-847	100	-701	25,977
1993	4,987	23,135	11,055	2,290	36,481	159	-8,466	209	-8,097	33,371
1994	11,635	8,613	5,977	-2,734	11,857	476	12,170	998	13,644	37,136
1995	9,400	17,813	-1,452	-871	15,490	1,845	-2,441	143	-453	24,437
1996	5,759	18,039	7,951	199	26,189	6,407	15,290	-1,189	20,509	52,456

Table 59
Balance of Payments, United Kingdom - Annual

Tableau 59
Balance des paiements, Royaume-Uni - annuel

Year Année	Current account Compte courant			Capital and Financial accounts - Comptes capital et financier				Statistical discrepancy and interarea transfers Divergence statistique et transferts entre zones	
	Receipts Recettes	Payments Paiements	Balance Solde	Capital account Compte capital	Financial account - Compte financier		Total		
					Assets Actif	Liabilities Passif			Net
<i>D No.</i>	<i>58200</i>	<i>58216</i>	<i>58232</i>	<i>58249</i>	<i>58251</i>	<i>58261</i>	<i>58250</i>	<i>58248</i>	<i>58271</i>
millions of dollars - millions de dollars									
1992	6,969	11,244	-4,275	384	-1,432	104	-1,328	-944	5,219
1993	7,204	12,737	-5,533	406	-3,099	16,245	13,145	13,552	-8,019
1994	8,907	13,114	-4,207	252	-5,816	2,239	-3,577	-3,325	7,532
1995	10,343	14,887	-4,544	240	-4,213	944	-3,269	-3,030	7,573
1996	11,135	15,661	-4,526	212	-9,628	298	-9,330	-9,118	13,644

Table 60
Current Account, United Kingdom - Annual

Tableau 60
Compte courant, Royaume-Uni - annuel

Year Année	Goods and Services - Biens et Services					Investment Income Revenus de placements				Current Transfers Transferts courants			Total	
	Goods Biens	Services			Total	Direct Directs	Portfolio ^{2,3} Porte-feuille ^{2,3}		Other ^{4,5} Autres ^{4,5}	Total	Private Privé	Official Officiel		Total
		Travel Voyages	Transportation Transports	Other ¹ Autres ¹			Total							
Receipts - Recettes														
<i>D No.</i>	<i>58202</i>	<i>58204</i>	<i>58205</i>	<i>58206</i>	<i>58203</i>	<i>58201</i>	<i>58210</i>	<i>58211</i>	<i>58212</i>	<i>58209</i>	<i>58214</i>	<i>58215</i>	<i>58213</i>	<i>58200</i>
millions of dollars - millions de dollars														
1992	3,415	416	416	645	1,477	4,892	379	110	1,195	1,684	279	115	394	6,969
1993	3,226	439	379	718	1,536	4,763	532	127	1,325	1,983	307	151	458	7,204
1994	3,654	517	425	870	1,812	5,465	1,303	117	1,532	2,952	299	191	490	8,907
1995	4,313	600	503	1,034	2,137	6,450	1,399	110	1,899	3,408	322	163	485	10,343
1996	4,655	679	547	1,259	2,485	7,140	1,133	135	2,201	3,469	328	198	526	11,135
Payments - Paiements														
<i>D No.</i>	<i>58218</i>	<i>58220</i>	<i>58221</i>	<i>58222</i>	<i>58219</i>	<i>58217</i>	<i>58226</i>	<i>58227</i>	<i>58228</i>	<i>58225</i>	<i>58230</i>	<i>58231</i>	<i>58229</i>	<i>58216</i>
millions of dollars - millions de dollars														
1992	4,015	635	516	1,046	2,198	6,213	679	2,087	2,100	4,866	151	15	166	11,244
1993	4,484	654	666	1,326	2,646	7,130	1,343	2,171	1,933	5,446	150	10	161	12,737
1994	4,861	733	717	1,589	3,040	7,901	39	2,412	2,589	5,039	160	14	174	13,114
1995	4,897	800	741	1,401	2,942	7,839	1,031	2,887	2,949	6,867	164	17	181	14,887
1996	5,604	791	835	1,685	3,311	8,915	1,268	2,612	2,683	6,562	166	17	183	15,661
Balances - Soldes														
<i>D No.</i>	<i>58234</i>	<i>58236</i>	<i>58237</i>	<i>58238</i>	<i>58235</i>	<i>58233</i>	<i>58242</i>	<i>58243</i>	<i>58244</i>	<i>58241</i>	<i>58246</i>	<i>58247</i>	<i>58245</i>	<i>58232</i>
millions of dollars - millions de dollars														
1992	-600	-219	-100	-401	-721	-1,321	-299	-1,977	-905	-3,182	128	100	228	-4,275
1993	-1,258	-215	-287	-608	-1,110	-2,367	-811	-2,045	-608	-3,463	157	141	297	-5,533
1994	-1,207	-217	-292	-719	-1,228	-2,436	1,264	-2,294	-1,057	-2,087	138	178	316	-4,207
1995	-585	-200	-238	-367	-805	-1,390	369	-2,777	-1,050	-3,458	158	146	304	-4,544
1996	-950	-112	-288	-426	-826	-1,775	-135	-2,476	-482	-3,094	162	181	343	-4,526

Table 61
Financial Account, United Kingdom - Annual

Tableau 61
Compte financier, Royaume-Uni - annuel

Assets, net flows - Actif, flux nets										
Year Année	Canadian direct investment abroad Investis- sements directs canadiens à l'étranger	Portfolio investment Investissements de portefeuille			Other investment Autres investissements					Total
		Foreign bonds Obligations étrangères	Foreign stocks Actions étrangères	Total	Loans Prêts	Deposits Dépôts	Official international reserves Réserves internationales	Other assets Autres actifs	Total	
		D No.	58252	58254	58255	58253	58257	58258	58259	

millions of dollars - millions de dollars

1992	-297	-94	-1,837	-1,932	48	916	-5	-163	796	-1,432
1993	-1,106	-969	-1,149	-2,117	-56	513	4	-337	124	-3,099
1994	-720	-800	-808	-1,608	53	-3,356	-	-184	-3,488	-5,816
1995	-1,045	45	20	64	-1,909	-1,831	-	508	-3,233	-4,213
1996	-204	740	-1,445	-706	-1,624	-7,140	-	45	-8,719	-9,628

Liabilities, net flows - Passif, flux nets

Year Année	Foreign direct investment in Canada ² Investis- sements directs étrangers au Canada ²	Portfolio investment Investissements de portefeuille			Other investment Autres investissements					Total
		Canadian bonds Obligations cana- diennes	Canadian stocks Actions cana- diennes	Canadian money market Effets du marché monétaire canadien	Total	Loans ³ Emprunts ³	Deposits Dépôts	Other liabilities Autres passifs	Total	
		D No.	58262	58264	58265	58266	58263	58268	58269	

millions of dollars - millions de dollars

1992	437	-1,981	-112	-197	-2,289	484	1,512	-39	1,956	104
1993	277	9,332	534	1,353	11,220	429	4,292	28	4,748	16,245
1994	-2,240	-1,004	269	2,752	2,017	-117	2,590	-11	2,461	2,239
1995	-109	5,024	-1,408	516	4,133	-2,360	-734	13	-3,080	944
1996	396	3,601	-890	-4,187	-1,477	1,662	-186	-98	1,379	298

Table 62
Balance of Payments, Other than United States
and United Kingdom - Annual

Tableau 62
Balance des paiements, autres que États-Unis et Royaume-
Uni - annuel

Year Année	Current account Compte courant			Capital and Financial accounts - Comptes capital et financier				Statistical discrepancy and interarea transfers Divergence statistique et transferts entre zones	
	Receipts Recettes	Payments Paiements	Balance Solde	Capital account Compte capital	Financial account - Compte financier		Total		
					Assets Actif	Liabilities Passif	Net		
D No.	58300	58316	58332	58349	58351	58361	58350	58348	58371
millions of dollars - millions de dollars									
1992	52,144	69,138	-16,994	8,029	-2,245	1,646	-600	7,429	9,565
1993	54,664	73,765	-19,101	10,257	-15,603	1,697	-13,907	-3,649	22,750
1994	63,445	82,033	-18,588	9,932	-23,287	17,897	-5,389	4,542	14,046
1995	78,263	90,055	-11,792	6,858	-11,660	8,696	-2,964	3,894	7,899
1996	79,101	88,401	-9,300	7,758	-15,981	583	-15,398	-7,641	16,941

Table 63
Balance of Payments, Other EU Countries¹ -
Annual

Tableau 63
Balance des paiements, autres pays de l'UE¹ - annuel

Year Année	Current account Compte courant			Capital and Financial accounts - Comptes capital et financier				Statistical discrepancy and interarea transfers Divergence statistique et transferts entre zones	
	Receipts Recettes	Payments Paiements	Balance Solde	Capital account Compte capital	Financial account - Compte financier		Total		
					Assets Actif	Liabilities Passif	Net		
D No.	58400	58416	58432	58449	58451	58461	58450	58448	58471
millions of dollars - millions de dollars									
1973	2,324	2,662	-338	43	-752	1,105	353	396	-58
1974	2,992	3,169	-177	74	-157	487	330	404	-227
1975	3,215	3,403	-188	85	46	681	727	811	-624
1976	3,617	3,595	21	152	-978	2,896	1,918	2,070	-2,091
1977	3,831	4,340	-510	130	-288	1,990	1,702	1,832	-1,322
1978	3,899	5,549	-1,651	97	-1,813	2,567	753	851	800
1979	5,936	7,097	-1,161	173	-274	2,160	1,886	2,059	-898
1980	7,764	7,311	453	158	-2,124	2,059	-66	92	-545
1981	5,678	9,524	-3,845	176	-898	3,811	2,912	3,089	757
1982	6,110	8,724	-2,613	580	-351	6,180	5,830	6,410	-3,797
1983	6,151	8,778	-2,627	408	-734	1,307	572	981	1,646
1984	6,710	11,727	-5,017	237	-303	3,527	3,224	3,461	1,556
1985	6,567	13,406	-6,840	236	508	3,819	4,326	4,562	2,277
1986	7,373	15,480	-8,107	268	417	4,126	4,544	4,811	3,296
1987	9,146	15,802	-6,655	490	-277	2,233	1,956	2,446	4,210
1988	10,651	17,897	-7,246	543	-543	4,339	3,796	4,339	2,907
1989	11,755	17,428	-5,673	424	-880	6,043	5,163	5,587	86
1990	12,750	18,553	-5,803	480	-652	2,895	2,243	2,724	3,079
1991	13,167	17,124	-3,957	286	-1,427	4,324	2,897	3,182	774
1992	13,046	17,622	-4,576	295	-163	2,789	2,626	2,921	1,655
1993	12,811	18,120	-5,309	448	-2,965	1,799	-1,166	-718	6,027
1994	14,364	21,456	-7,092	369	-4,865	6,050	1,185	1,554	5,538
1995	19,963	26,725	-6,762	454	-3,964	3,159	-805	-352	7,114
1996	19,250	25,851	-6,602	694	-5,987	-335	-6,322	-5,628	12,230

Table 64
Current Account, Other EU Countries¹ - Annual

Tableau 64
Compte courant, autres pays de l'UE¹ - annuel

Year Année	Goods and Services - Biens et Services					Investment Income ⁷				Current Transfers ⁹			Total	
	Goods	Services			Total	Revenus de placements ⁷			Transferts courants ⁹					
		Travel	Transportation	Other ²		Direct	Portfolio ³	Other ⁵	Private	Official	Total			
	Biens	Voyages	Transports	Autres ²	Total	Directs	Porte-feuille ³	Autres ⁵	Total	Privé		Officiel		Total
Receipts - Recettes														
D No.	58402	58404	58405	58406	58403	58401	58410	58411	58412	58409	58414	58415	58413	58400
millions of dollars - millions de dollars														
1973	1,619	69	149	85	304	1,923	146	10	134	290	47	65	112	2,324
1974	2,149	81	221	116	418	2,566	79	10	232	321	50	55	105	2,992
1975	2,388	99	223	122	444	2,832	64	12	187	263	55	66	120	3,215
1976	2,725	130	239	145	515	3,240	98	11	151	261	56	60	116	3,617
1977	2,815	111	256	152	519	3,334	167	11	193	370	65	61	126	3,831
1978	3,023	149	343	175	667	3,691	-241	17	298	74	77	57	134	3,899
1979	4,670	200	456	202	858	5,528	-246	18	542	314	85	9	94	5,936
1980	6,508	233	545	231	1,010	7,518	-538	22	669	153	88	5	93	7,764
1981	5,531	250	526	247	1,022	6,553	-1,809	17	825	-967	87	5	92	5,678
1982	4,777	266	503	278	1,048	5,825	-731	13	907	189	93	4	97	6,110
1983	4,237	224	509	304	1,037	5,274	79	13	680	772	103	2	105	6,151
1984	4,686	239	515	347	1,102	5,788	108	15	682	806	115	1	116	6,710
1985	4,604	246	510	405	1,162	5,766	96	17	552	666	134	1	135	6,567
1986	5,545	351	600	405	1,356	6,901	-190	6	424	239	177	56	233	7,373
1987	6,711	463	647	454	1,564	8,275	164	10	399	572	218	81	299	9,146
1988	7,911	553	675	529	1,757	9,668	259	11	356	626	255	101	357	10,651
1989	8,697	575	772	630	1,978	10,675	299	40	352	691	293	96	389	11,755
1990	9,264	732	768	712	2,211	11,475	336	58	439	832	355	87	442	12,750
1991	9,342	823	712	838	2,373	11,715	496	51	402	950	418	85	503	13,167
1992	9,362	879	698	947	2,524	11,886	170	66	324	560	497	103	601	13,046
1993	8,840	1,016	824	942	2,782	11,622	187	64	296	547	544	99	643	12,811
1994	9,218	1,175	863	1,110	3,149	12,366	847	58	371	1,276	628	93	722	14,364
1995	13,602	1,449	971	1,355	3,775	17,377	1,046	73	579	1,699	729	158	886	19,963
1996	12,715	1,554	1,003	1,390	3,947	16,662	1,039	70	544	1,653	709	226	934	19,250

Table 64
Current Account, Other EU Countries¹ - Annual
 (Continued)

Tableau 64
Compte courant, autres pays de l'UE¹ - annuel (suite)

Year Année	Goods and Services - Biens et Services						Investment Income ⁷				Current Transfers ⁹			Total
	Goods	Services			Total	Revenus de placements ⁷				Transferts courants ⁹				
		Travel	Transportation	Other ²		Direct ⁸	Portfolio ⁴	Other ⁶	Total	Private	Official	Total		
	Biens	Voyages	Transports	Autres ²	Total	Directs ⁸	Porte-feuille ⁴	Autres ⁶	Total	Privé	Officiel	Total		
Payments - Paiements														
D No.	58418	58420	58421	58422	58419	58417	58426	58427	58428	58425	58430	58431	58429	58416
millions of dollars - millions de dollars														
1973	1,472	121	170	167	458	1,930	297	228	137	662	44	26	70	2,662
1974	1,923	143	234	182	558	2,481	103	222	283	608	54	26	80	3,169
1975	2,077	191	290	194	675	2,752	123	230	206	558	57	35	93	3,403
1976	1,993	207	306	231	744	2,738	203	381	187	770	58	30	88	3,595
1977	2,366	259	332	282	873	3,239	205	569	240	1,013	58	31	88	4,340
1978	3,172	265	378	328	971	4,144	264	675	321	1,261	74	71	145	5,549
1979	3,801	255	455	362	1,072	4,873	699	698	660	2,056	79	89	168	7,097
1980	3,794	291	556	448	1,294	5,088	537	771	659	1,968	94	162	256	7,311
1981	4,115	288	736	601	1,626	5,740	1,634	913	968	3,514	99	170	269	9,524
1982	3,816	329	577	612	1,518	5,334	703	1,539	877	3,119	100	172	271	8,724
1983	4,161	395	605	572	1,572	5,733	295	1,919	578	2,792	111	142	253	8,778
1984	6,346	484	732	614	1,830	8,176	392	2,264	655	3,311	119	121	241	11,727
1985	7,605	598	889	717	2,205	9,810	362	2,383	589	3,334	138	125	263	13,406
1986	9,211	721	916	723	2,360	11,571	361	2,623	571	3,556	145	208	353	15,480
1987	9,300	764	1,025	831	2,620	11,920	521	2,546	449	3,515	137	229	366	15,802
1988	10,736	833	1,147	924	2,905	13,641	647	2,620	542	3,809	171	276	447	17,897
1989	9,973	917	1,145	1,087	3,149	13,122	422	2,752	700	3,874	174	257	432	17,428
1990	10,418	1,211	1,279	1,110	3,600	14,018	482	2,751	857	4,090	181	264	444	18,553
1991	10,190	895	1,143	1,147	3,184	13,374	-283	2,838	723	3,278	207	264	471	17,124
1992	9,908	1,104	1,270	1,223	3,597	13,505	-88	3,080	655	3,647	223	248	470	17,622
1993	9,542	1,168	1,583	1,176	3,928	13,470	266	3,356	536	4,158	237	255	492	18,120
1994	11,559	1,223	1,781	1,315	4,319	15,878	703	3,766	618	5,088	247	243	491	21,456
1995	15,452	1,434	1,920	1,339	4,693	20,145	1,408	3,919	720	6,047	268	266	533	26,725
1996	15,013	1,457	1,740	1,371	4,569	19,582	1,393	3,622	683	5,698	289	282	571	25,851

Table 64
Current Account, Other EU Countries¹ - Annual
 (Concluded)

Tableau 64
Compte courant, autres pays de l'UE¹ - annuel (fin)

Year Année	Goods and Services - Biens et Services						Investment Income ⁷				Current Transfers ⁹			Total
	Goods Biens	Services			Total	Revenus de placements ⁷				Transferts courants ⁹				
		Travel Voyages	Transportation Transports	Other ² Autres ²		Direct ⁸ Directs ⁸	Portfolio ^{3,4} Porte-feuille ^{3,4}	Other ^{5,6} Autres ^{5,6}	Total	Private Privé	Official Officiel	Total		
	D No.	58434	58436	58437	58438					58435	58433		58442	
Balances - Soldes														
millions of dollars - millions de dollars														
1973	147	-52	-20	-82	-154	-7	-151	-218	-3	-372	3	39	42	-338
1974	226	-62	-13	-66	-140	85	-24	-212	-51	-287	-4	29	25	-177
1975	311	-92	-68	-72	-231	80	-59	-217	-19	-295	-3	30	28	-188
1976	732	-77	-66	-86	-229	502	-104	-369	-35	-509	-1	30	28	21
1977	449	-148	-76	-130	-354	95	-38	-558	-47	-643	7	31	38	-510
1978	-149	-116	-35	-153	-304	-453	-505	-659	-23	-1,187	3	-14	-11	-1,651
1979	869	-55	2	-161	-214	654	-945	-679	-117	-1,741	5	-80	-74	-1,161
1980	2,714	-57	-10	-216	-284	2,430	-1,075	-750	10	-1,815	-6	-157	-162	453
1981	1,417	-39	-211	-354	-604	813	-3,443	-895	-143	-4,481	-12	-165	-177	-3,845
1982	961	-63	-73	-334	-470	491	-1,433	-1,526	30	-2,930	-7	-168	-174	-2,613
1983	77	-171	-96	-268	-536	-459	-216	-1,905	102	-2,020	-8	-140	-148	-2,627
1984	-1,660	-245	-216	-267	-728	-2,388	-283	-2,249	27	-2,505	-5	-120	-125	-5,017
1985	-3,001	-352	-379	-312	-1,043	-4,044	-266	-2,366	-37	-2,668	-4	-123	-127	-6,840
1986	-3,666	-370	-315	-318	-1,004	-4,670	-551	-2,618	-148	-3,316	32	-153	-121	-8,107
1987	-2,589	-301	-378	-377	-1,056	-3,645	-357	-2,536	-50	-2,943	81	-148	-67	-6,655
1988	-2,824	-281	-472	-395	-1,148	-3,972	-388	-2,609	-186	-3,183	84	-175	-91	-7,246
1989	-1,277	-342	-373	-456	-1,171	-2,448	-123	-2,711	-349	-3,183	119	-161	-42	-5,673
1990	-1,154	-480	-511	-398	-1,388	-2,543	-146	-2,693	-418	-3,258	174	-176	-2	-5,803
1991	-849	-71	-432	-308	-811	-1,660	780	-2,787	-321	-2,328	210	-179	31	-3,957
1992	-546	-225	-572	-276	-1,073	-1,619	258	-3,014	-331	-3,087	275	-144	130	-4,576
1993	-703	-152	-759	-235	-1,146	-1,849	-80	-3,291	-240	-3,611	307	-156	151	-5,309
1994	-2,342	-47	-918	-206	-1,170	-3,512	144	-3,708	-247	-3,811	381	-150	231	-7,092
1995	-1,849	15	-949	16	-918	-2,767	-361	-3,846	-140	-4,348	461	-108	353	-6,762
1996	-2,298	97	-737	19	-622	-2,919	-354	-3,552	-140	-4,045	420	-57	363	-6,602

Table 65
Financial Account, Other EU Countries¹ - Annual

Tableau 65
Compte financier, autres pays de l'UE¹ - annuel

Assets, net flows - Actif, flux nets										
Year Année	Canadian direct investment abroad Investis- sements directs canadiens à l'étranger	Portfolio investment Investissements de portefeuille			Other investment Autres investissements					Total
		Foreign bonds Obligations étrangères	Foreign stocks Actions étrangères	Total	Loans Prêts	Deposits Dépôts	Official international reserves Réserves internationales	Other assets Autres actifs	Total	
		D No.	58452	58454	58455	58453	58457	58458	58459	
millions of dollars - millions de dollars										
1992	-499	1	-111	-110	-180	440	-40	226	446	-163
1993	-1,837	-529	-939	-1,468	-181	892	87	-458	340	-2,965
1994	-1,939	-3	-622	-625	-321	-1,663	-	-318	-2,301	-4,865
1995	-2,075	332	-744	-412	-263	95	-823	-486	-1,477	-3,964
1996	-1,277	466	-1,493	-1,026	-9	-3,271	-383	-20	-3,683	-5,987

Liabilities, net flows - Passif, flux nets										
Year Année	Foreign direct investment in Canada ² Investis- sements directs étrangers au Canada ²	Portfolio investment Investissements de portefeuille				Other investment Autres investissements				Total
		Canadian bonds Obligations canadiennes	Canadian stocks Actions canadiennes	Canadian money market Effets du marché monétaire canadien	Total	Loans ³ Emprunts ³	Deposits Dépôts	Other liabilities Autres passifs	Total	
		D No.	58462	58464	58465	58466	58463	58468	58469	
millions of dollars - millions de dollars										
1992	754	1,334	8	-57	1,285	245	390	115	750	2,789
1993	162	1,661	266	868	2,795	-214	-603	-341	-1,158	1,799
1994	962	3,777	116	-561	3,332	174	1,352	231	1,756	6,050
1995	4,215	764	-726	-24	14	219	-1,134	-156	-1,071	3,159
1996	2,006	-1,177	-80	428	-829	-306	-1,023	-183	-1,512	-335

Table 66
Balance of Payments, with Japan - Annual

Tableau 66
Balance des paiements, Japon - annuel

Year Année	Current account Compte courant			Capital and Financial accounts - Comptes capital et financier				Statistical discrepancy and interarea transfers Divergence statistique et transferts entre zones	
	Receipts Recettes	Payments Paiements	Balance Solde	Capital account Compte capital	Financial account - Compte financier		Total		
					Assets Actif	Liabilities Passif	Net		
<i>D No.</i>	<i>58500</i>	<i>58516</i>	<i>58532</i>	<i>58549</i>	<i>58551</i>	<i>58561</i>	<i>58550</i>	<i>58548</i>	<i>58571</i>
millions of dollars - millions de dollars									
1992	9,814	14,973	-5,159	87	3,270	2,062	5,331	5,419	-260
1993	10,608	14,281	-3,672	87	-62	-5,316	-5,378	-5,291	8,963
1994	12,476	13,894	-1,418	86	-1,906	607	-1,299	-1,213	2,631
1995	14,977	14,197	780	61	-1,939	218	-1,721	-1,660	880
1996	14,626	12,484	2,142	66	-1,309	5,610	4,301	4,367	-6,510

Table 67
Current Account, Japan - Annual

Tableau 67
Compte courant, Japon - annuel

Year Année	Goods and Services - Biens et Services					Investment Income Revenus de placements				Current Transfers Transferts courants			Total	
	Goods Biens	Services			Total	Direct	Portfolio ^{3,4}	Other ^{5,6}	Total	Private Privé	Official Officiel	Total		
	Voyages	Transports	Autres ²	Total		Directs	Porte-feuille ^{3,4}	Autres ^{5,6}	Total	Privé	Officiel	Total		
Receipts - Recettes														
<i>D No.</i>	<i>58502</i>	<i>58504</i>	<i>58505</i>	<i>58506</i>	<i>58503</i>	<i>58501</i>	<i>58510</i>	<i>58511</i>	<i>58512</i>	<i>58509</i>	<i>58514</i>	<i>58515</i>	<i>58513</i>	<i>58500</i>
millions of dollars - millions de dollars														
1992	8,254	459	442	193	1,094	9,348	104	43	189	336	16	115	130	9,814
1993	9,141	472	466	248	1,186	10,327	39	56	66	161	24	96	120	10,608
1994	10,734	569	499	295	1,363	12,097	57	59	79	196	30	153	183	12,476
1995	13,070	688	581	263	1,532	14,602	36	54	86	176	32	167	199	14,977
1996	12,490	719	580	336	1,635	14,125	34	53	97	185	34	283	316	14,626
Payments - Paiements														
<i>D No.</i>	<i>58518</i>	<i>58520</i>	<i>58521</i>	<i>58522</i>	<i>58519</i>	<i>58517</i>	<i>58526</i>	<i>58527</i>	<i>58528</i>	<i>58525</i>	<i>58530</i>	<i>58531</i>	<i>58529</i>	<i>58516</i>
millions of dollars - millions de dollars														
1992	8,913	99	533	259	891	9,804	61	4,512	586	5,158	10	-	10	14,973
1993	8,477	91	588	303	983	9,460	-99	4,402	507	4,810	10	-	10	14,281
1994	8,318	112	653	450	1,215	9,533	149	3,557	643	4,349	12	-	12	13,894
1995	8,430	128	647	542	1,316	9,746	423	3,368	649	4,439	12	-	12	14,197
1996	7,236	119	553	559	1,231	8,467	210	3,072	720	4,001	16	-	16	12,484
Balances - Soldes														
<i>D No.</i>	<i>58534</i>	<i>58536</i>	<i>58537</i>	<i>58538</i>	<i>58535</i>	<i>58533</i>	<i>58542</i>	<i>58543</i>	<i>58544</i>	<i>58541</i>	<i>58546</i>	<i>58547</i>	<i>58545</i>	<i>58532</i>
millions of dollars - millions de dollars														
1992	-660	359	-91	-66	203	-457	43	-4,469	-397	-4,822	6	115	120	-5,159
1993	664	381	-122	-56	203	866	138	-4,347	-440	-4,649	14	96	110	-3,672
1994	2,416	457	-153	-156	148	2,563	-92	-3,498	-564	-4,153	18	153	172	-1,418
1995	4,640	560	-66	-278	216	4,856	-387	-3,313	-563	-4,263	21	167	187	780
1996	5,255	599	27	-223	404	5,658	-176	-3,018	-622	-3,816	18	283	300	2,142

Table 68
Financial Account, Japan - Annual

Tableau 68
Compte financier, Japon - annuel

Assets, net flows - Actif, flux nets										
Year Année	Canadian direct investment abroad Investis- sements directs canadiens à l'étranger	Portfolio investment Investissements de portefeuille			Other investment Autres investissements					Total
		Foreign bonds Obligations étrangères	Foreign stocks Actions étrangères	Total	Loans Prêts	Deposits Dépôts	Official international reserves Réserves internationales	Other assets Autres actifs	Total	
		D No.	58552	58554	58555	58553	58557	58558	58559	
millions of dollars - millions de dollars										
1992	-265	684	-204	480	-66	442	2,686	-6	3,055	3,270
1993	25	42	-1,147	-1,106	-101	-100	1,264	-45	1,019	-62
1994	-223	90	-1,689	-1,599	-45	-85	36	10	-85	-1,906
1995	817	-463	-1,182	-1,646	54	-853	19	-331	-1,110	-1,939
1996	56	-1,305	-761	-2,067	83	1,000	-43	-338	702	-1,309

Liabilities, net flows - Passif, flux nets										
Year Année	Foreign direct investment in Canada ² Investis- sements directs étrangers au Canada ²	Portfolio investment Investissements de portefeuille			Other investment Autres investissements					Total
		Canadian bonds Obligations canadiennes	Canadian stocks Actions canadiennes	Canadian money market Effets du marché monétaire canadien	Total	Loans ³ Emprunts ³	Deposits Dépôts	Other liabilities Autres passifs	Total	
		D No.	58562	58564	58565	58566	58563	58568	58569	
millions of dollars - millions de dollars										
1992	415	3,781	67	-1,335	2,513	-424	-537	95	-866	2,062
1993	172	-4,347	28	-371	-4,690	-435	-310	-53	-798	-5,316
1994	576	-821	304	-144	-662	805	-89	-24	693	607
1995	403	738	-27	-206	505	-574	-23	-95	-691	218
1996	605	4,046	294	641	4,981	-382	437	-30	24	5,610

Table 69
Balance of Payments, Other OECD Countries¹ - Annual

Tableau 69
Balance des paiements, autres pays de l'OCDE¹ - annuel

Year Année	Current account Compte courant			Capital and Financial accounts - Comptes capital et financier				Statistical discrepancy and interarea transfers Divergence statistique et transferts entre zones	
	Receipts Recettes	Payments Paiements	Balance Solde	Capital account Compte capital	Financial account - Compte financier		Total		
					Assets Actif	Liabilities Passif			Net
<i>D No.</i>	<i>58600</i>	<i>58616</i>	<i>58632</i>	<i>58649</i>	<i>58651</i>	<i>58661</i>	<i>58650</i>	<i>58648</i>	<i>58671</i>
millions of dollars - millions de dollars									
1992	4,531	8,774	-4,244	186	-163	-3,911	-4,074	-3,888	8,131
1993	5,009	9,249	-4,240	234	160	881	1,041	1,275	2,965
1994	6,890	12,790	-5,900	234	-2,099	1,191	-908	-674	6,574
1995	7,174	14,012	-6,838	139	-1,856	-2,578	-4,434	-4,295	11,133
1996	8,002	14,566	-6,563	174	-1,765	-6,631	-8,395	-8,221	14,785

Table 70
Current Account, Other OECD Countries¹ - Annual

Tableau 70
Compte courant, autres pays de l'OCDE¹ - annuel

Year Année	Goods and Services - Biens et Services						Investment Income				Current Transfers			Total
	Goods Biens	Services			Total	Total	Revenus de placements			Transferts courants				
		Travel Voyages	Transportation Transports	Other ² Autres ²			Direct Directs	Portfolio ^{3,4} Porte-feuille ^{3,4}	Other ^{5,6} Autres ^{5,6}	Total	Private Privé	Official Officiel	Total	
	Receipts - Recettes													
<i>D No.</i>	<i>58602</i>	<i>58604</i>	<i>58605</i>	<i>58606</i>	<i>58603</i>	<i>58601</i>	<i>58610</i>	<i>58611</i>	<i>58612</i>	<i>58609</i>	<i>58614</i>	<i>58615</i>	<i>58613</i>	<i>58600</i>
millions of dollars - millions de dollars														
1992	3,179	286	194	419	898	4,077	59	22	296	377	30	47	77	4,531
1993	3,380	295	216	624	1,135	4,515	187	27	185	399	32	63	95	5,009
1994	4,640	351	234	791	1,377	6,017	566	32	205	803	35	36	71	6,890
1995	4,839	416	192	562	1,170	6,009	724	35	324	1,083	37	44	81	7,174
1996	5,403	454	230	798	1,482	6,885	624	69	313	1,006	39	72	111	8,002
Payments - Paiements														
<i>D No.</i>	<i>58618</i>	<i>58620</i>	<i>58621</i>	<i>58622</i>	<i>58619</i>	<i>58617</i>	<i>58626</i>	<i>58627</i>	<i>58628</i>	<i>58625</i>	<i>58630</i>	<i>58631</i>	<i>58629</i>	<i>58616</i>
millions of dollars - millions de dollars														
1992	4,616	348	440	456	1,243	5,859	-483	2,786	475	2,778	90	46	137	8,774
1993	4,684	404	381	586	1,371	6,055	-35	2,701	394	3,060	91	43	134	9,249
1994	7,377	433	485	810	1,728	9,105	130	2,930	475	3,535	102	48	150	12,790
1995	7,939	695	477	784	1,956	9,895	349	3,080	527	3,957	109	51	160	14,012
1996	8,951	785	542	804	2,131	11,082	109	2,724	499	3,332	108	44	152	14,566
Balances - Soldes														
<i>D No.</i>	<i>58634</i>	<i>58636</i>	<i>58637</i>	<i>58638</i>	<i>58635</i>	<i>58633</i>	<i>58642</i>	<i>58643</i>	<i>58644</i>	<i>58641</i>	<i>58646</i>	<i>58647</i>	<i>58645</i>	<i>58632</i>
millions of dollars - millions de dollars														
1992	-1,437	-63	-246	-37	-346	-1,783	542	-2,764	-179	-2,401	-60	-	-60	-4,244
1993	-1,304	-109	-165	38	-236	-1,539	222	-2,675	-209	-2,662	-59	20	-39	-4,240
1994	-2,736	-82	-251	-19	-351	-3,088	436	-2,898	-270	-2,733	-67	-12	-79	-5,900
1995	-3,100	-279	-285	-222	-786	-3,886	376	-3,046	-203	-2,874	-71	-7	-79	-6,838
1996	-3,548	-331	-311	-6	-649	-4,196	515	-2,655	-186	-2,326	-69	28	-41	-6,563

Table 71
Financial Account, Other OECD Countries¹ -
Annual

Tableau 71
Compte financier, autres pays de l'OCDE¹ - annuel

Assets, net flows - Actif, flux nets										
Year	Canadian direct investment abroad	Portfolio investment			Other investment				Total	
		Investissements de portefeuille			Autres investissements					
Année	Investissements directs canadiens à l'étranger	Foreign bonds	Foreign stocks	Total	Loans	Deposits	Official international reserves	Other assets	Total	
		Obligations étrangères	Actions étrangères		Prêts	Dépôts	Réserves internationales	Autres actifs		
D No.	58652	58654	58655	58653	58657	58658	58659	58660	58656	58651
millions of dollars - millions de dollars										
1992	-123	22	-150	-128	92	-26	51	-29	88	-163
1993	-812	177	-197	-20	-93	1,306	42	-263	992	160
1994	-1,347	121	-193	-72	-372	-209	-	-100	-680	-2,099
1995	-1,117	-44	-980	-1,025	262	-22	-	45	285	-1,856
1996	-1,017	302	-180	122	-70	-550	-1	-248	-869	-1,765

Liabilities, net flows - Passif, flux nets										
Year	Foreign direct investment in Canada ²	Portfolio investment			Other investment				Total	
		Investissements de portefeuille			Autres investissements					
Année	Investissements directs étrangers au Canada ²	Canadian bonds	Canadian stocks	Canadian money market	Total	Loans ³	Deposits	Other liabilities	Total	
		Obligations canadiennes	Actions canadiennes	Effets du marché monétaire canadien		Emprunts ³	Dépôts	Autres passifs		
D No.	58662	58664	58665	58666	58663	58668	58669	58670	58667	58661
millions of dollars - millions de dollars										
1992	255	-1,636	51	-1,435	-3,020	-171	-887	-88	-1,146	-3,911
1993	26	121	68	1,412	1,601	-4	-745	3	-746	881
1994	9	291	208	1,689	2,188	-525	-571	91	-1,005	1,191
1995	47	582	-732	-845	-995	-73	-1,584	27	-1,630	-2,578
1996	-151	-4,503	66	-1,622	-6,059	-124	-334	36	-421	-6,631

Table 72
Balance of Payments, All Other Countries - Annual

Tableau 72
Balance des paiements, tous les autres pays - annuel

Year Année	Current account Compte courant			Capital and Financial accounts - Comptes capital et financier				Statistical discrepancy and interarea transfers Divergence statistique et transferts entre zones	
	Receipts Recettes	Payments Paiements	Balance Solde	Capital account Compte capital	Financial account - Compte financier		Total		
					Assets Actif	Liabilities Passif	Net		
D No.	58700	58716	58732	58749	58751	58761	58750	58748	58771
millions of dollars - millions de dollars									
1992	24,753	27,768	-3,015	7,460	-5,189	706	-4,483	2,977	38
1993	26,236	32,115	-5,879	9,488	-12,737	4,333	-8,404	1,084	4,794
1994	29,715	33,893	-4,178	9,243	-14,416	10,048	-4,368	4,875	-697
1995	36,150	35,122	1,028	6,204	-3,900	7,897	3,997	10,201	-11,228
1996	37,223	35,500	1,722	6,823	-6,921	1,939	-4,982	1,841	-3,564

Table 73
Current Account, All Other Countries - Annual

Tableau 73
Compte courant, tous les autres pays - annuel

Year Année	Goods and Services - Biens et Services					Investment Income Revenus de placements				Current Transfers Transferts courants			Total	
	Goods Biens	Services			Total	Direct	Portfolio ^{3,4}	Other ^{5,6}	Total	Private Privé	Official Officiel	Total		
		Travel Voyages	Transportation Transports	Other ² Autres ²	Total	Directs	Porte-feuille ^{3,4}	Autres ^{5,6}	Total	Privé	Officiel	Total		
D No.	58702	58704	58705	58706	58703	58701	58710	58711	58712	58709	58714	58715	58713	58700
Receipts - Recettes														
millions of dollars - millions de dollars														
1992	15,878	1,444	1,008	2,543	4,995	20,873	1,831	296	1,681	3,808	18	54	72	24,753
1993	16,790	1,494	1,026	3,025	5,545	22,335	2,014	246	1,565	3,825	19	57	76	26,236
1994	18,810	1,617	1,173	3,366	6,155	24,965	2,054	490	2,124	4,668	20	61	81	29,715
1995	23,261	1,841	1,229	3,722	6,791	30,052	2,783	586	2,661	6,030	21	47	67	36,150
1996	23,448	2,180	1,303	3,675	7,159	30,607	3,654	646	2,235	6,534	22	60	81	37,223
Payments - Paiements														
millions of dollars - millions de dollars														
1992	16,599	1,729	1,569	1,733	5,030	21,629	17	1,894	1,330	3,241	522	2,376	2,898	27,768
1993	19,691	1,973	2,464	2,074	6,511	26,202	46	2,044	1,118	3,208	545	2,159	2,704	32,115
1994	20,133	2,134	2,504	2,439	7,077	27,211	177	2,443	1,430	4,050	584	2,049	2,633	33,893
1995	20,762	1,858	2,498	2,596	6,952	27,714	317	2,898	1,706	4,921	601	1,886	2,487	35,122
1996	20,880	2,098	2,501	2,606	7,205	28,085	387	2,475	1,906	4,767	640	2,007	2,648	35,500
Balances - Soldes														
millions of dollars - millions de dollars														
1992	-721	-285	-560	810	-35	-756	1,814	-1,599	351	566	-504	-2,322	-2,826	-3,015
1993	-2,901	-479	-1,438	951	-966	-3,868	1,968	-1,799	448	617	-526	-2,102	-2,628	-5,879
1994	-1,324	-517	-1,332	927	-922	-2,245	1,877	-1,953	694	619	-564	-1,987	-2,552	-4,178
1995	2,499	-17	-1,269	1,126	-160	2,338	2,466	-2,312	955	1,109	-580	-1,840	-2,420	1,028
1996	2,568	82	-1,198	1,069	-46	2,521	3,267	-1,829	329	1,767	-619	-1,948	-2,566	1,722

Table 74
Financial Account, All Other Countries - Annual

Tableau 74
Compte financier, tous les autres pays - annuel

Assets, net flows - Actif, flux nets										
Year	Canadian direct investment abroad	Portfolio investment			Other investment				Total	
		Investissements de portefeuille			Autres investissements					
Année	Investissements directs canadiens à l'étranger	Foreign bonds	Foreign stocks	Total	Loans	Deposits	Official international reserves	Other assets	Total	
		Obligations étrangères	Actions étrangères		Prêts	Dépôts	Réserves internationales	Autres actifs		
D No.	58752	58754	58755	58753	58757	58758	58759	58760	58756	58751
millions of dollars - millions de dollars										
1992	-1,825	261	-737	-477	-1,181	556	1,598	-3,861	-2,888	-5,189
1993	-2,976	259	-3,458	-3,199	-347	-1,842	115	-4,488	-6,562	-12,737
1994	-3,597	284	-3,280	-2,996	638	-4,543	563	-4,481	-7,823	-14,416
1995	-3,542	-56	-194	-250	932	918	-653	-1,306	-108	-3,900
1996	-2,832	315	-3,577	-3,262	-177	-34	-421	-195	-827	-6,921

Liabilities, net flows - Passif, flux nets										
Year	Foreign direct investment in Canada ²	Portfolio investment			Other investment				Total	
		Investissements de portefeuille			Autres investissements					
Année	Investissements directs étrangers au Canada ²	Canadian bonds	Canadian stocks	Canadian money market	Total	Loans ³	Deposits	Other liabilities	Total	
		Obligations canadiennes	Actions canadiennes	Effets du marché monétaire canadien		Emprunts ³	Dépôts	Autres passifs		
D No.	58762	58764	58765	58766	58763	58768	58769	58770	58767	58761
millions of dollars - millions de dollars										
1992	629	2,051	-82	784	2,752	612	-3,668	381	-2,675	706
1993	500	1,803	105	3,744	5,651	95	-2,347	433	-1,819	4,333
1994	609	5,117	-462	-96	4,559	-559	5,542	-102	4,880	10,048
1995	812	4,140	101	176	4,417	2,946	-89	-190	2,667	7,897
1996	112	-930	937	-2,780	-2,772	2,365	2,322	-87	4,600	1,939

**CANSIM Data Bank Numbers -
Canada's Balance of
International Payments**

**Note: D numbers shown in bold
indicate a revision to the
series since the last issue
of this publication.**

**CANSIM des postes de la balance
des paiements internationaux
du Canada**

**Nota: Les numéros de CANSIM qui
apparaissent en caractère gras
indiquent des séries qui ont
été révisées depuis la dernière
publication.**

CANSIM Data Bank Numbers - Canada's Balance of International Payments

Current Account

		Annual - Annuel						
		All non-residents	United States	United Kingdom	Other EU	Japan	Other OECD	Other
		Tous les non-résidents	États-Unis	Royaume-Uni	Autres pays de la UE	Japon	Autres pays de l'OCDE	Autres
No.	Matrix numbers	2360 -2325	2361	2362	2364	2365	2366	2367
numbers are prefixed by D - les numéros commencent par D								
1	Receipts	58000	58100	58200	58400	58500	58600	58700
2	Goods and Services:	58001	58101	58201	58401	58501	58601	58701
3	Goods	58002	58102	58202	58402	58502	58602	58702
4	Gold available for export	58072	58172
5	Services:	58003	58103	58203	58403	58503	58603	58703
6	Travel	58004	58104	58204	58404	58504	58604	58704
7	Transportation	58005	58105	58205	58405	58505	58605	58705
8	Commercial services	58007	58107	58207	58407	58507	58607	58707
9	Government services	58008	58108	58208	58408	58508	58608	58708
10	Investment income:	58009	58109	58209	58409	58509	58609	58709
11	Direct investment	58010	58110	58210	58410	58510	58610	58710
12	Interest	+77040
13	Profits	+58816
14	Portfolio investment	58011	58111	58211	58411	58511	58611	58711
15	Interest	+77043
16	Dividends	+77044
17	Other investment	58012	58112	58212	58412	58512	58612	58712
18	Current Transfers:	58013	58113	58213	58413	58513	58613	58713
19	Private	58014	58114	58214	58414	58514	58614	58714
20	Official	58015	58115	58215	58415	58515	58615	58715
21	Payments	58016	58116	58216	58416	58516	58616	58716
22	Goods and services:	58017	58117	58217	58417	58517	58617	58717
23	Goods	58018	58118	58218	58418	58518	58618	58718
24	Services:	58019	58119	58219	58419	58519	58619	58719
25	Travel	58020	58120	58220	58420	58520	58620	58720
26	Transportation	58021	58121	58221	58421	58521	58621	58721
27	Commercial services	58023	58123	58223	58423	58523	58623	58723
28	Government services	58024	58124	58224	58424	58524	58624	58724
29	Investment income:	58025	58125	58225	58425	58525	58625	58725
30	Direct investment	58026	58126	58226	58426	58526	58626	58726
31	Interest	+77049
32	Profits	+58817
33	Portfolio investment	58027	58127	58227	58427	58527	58627	58727
34	Interest	+58951
35	Dividends	+77061
36	Other investment	58028	58128	58228	58428	58528	58628	58728
37	Current Transfers:	58029	58129	58229	58429	58529	58629	58729
38	Private	58030	58130	58230	58430	58530	58630	58730
39	Official	58031	58131	58231	58431	58531	58631	58731
40	Balances	58032	58132	58232	58432	58532	58632	58732
41	Goods and services:	58033	58133	58233	58433	58533	58633	58733
42	Goods	58034	58134	58234	58434	58534	58634	58734
43	Gold available for export	58073	58173
44	Services:	58035	58135	58235	58435	58535	58635	58735
45	Travel	58036	58136	58236	58436	58536	58636	58736
46	Transportation	58037	58137	58237	58437	58537	58637	58737
47	Commercial services	58039	58139	58239	58439	58539	58639	58739
48	Government services	58040	58140	58240	58440	58540	58640	58740
49	Investment income:	58041	58141	58241	58441	58541	58641	58741
50	Direct investment	58042	58142	58242	58442	58542	58642	58742
51	Interest	+58954
52	Profits	+58818
53	Portfolio investment	58043	58143	58243	58443	58543	58643	58743
54	Interest	+58958
55	Dividends	+58961
56	Other investment	58044	58144	58244	58444	58544	58644	58744
57	Current Transfers:	58045	58145	58245	58445	58545	58645	58745
58	Private	58046	58146	58246	58446	58546	58646	58746
59	Official	58047	58147	58247	58447	58547	58647	58747

Numéros CANSIM des postes de la balance des paiements internationaux du Canada
 Compte courant

Quarterly - Trimestriel									
All non-residents	United States	United Kingdom	Other EU	Japan	Other OECD	Other	All non-residents		
Tous les non-résidents	États-Unis	Royaume-Uni	Autres pays de la UE	Japon	Autres pays de l'OCDE	Autres	Tous les non-résidents		
Not seasonally adjusted							Seasonally adjusted		
Avant désaisonnalisation							Après désaisonnalisation	N°	
2370	2371	2372	2374	2375	2376	2377	2369	Numéros de matrices	
-2326									
numbers are prefixed by D - les numéros commencent par D									
59000	59100	59200	59400	59500	59600	59700	59800	Recettes	1
59001	59101	59201	59401	59501	59601	59701	59801	Biens et services:	2
59002	59102	59202	59402	59502	59602	59702	59802	Biens	3
59072	59172	59872	Or disponible pour l'exportation	4
59003	59103	59203	59403	59503	59603	59703	59803	Services:	5
59004	59104	59204	59404	59504	59604	59704	59804	Voyages	6
59005	59105	59205	59405	59505	59605	59705	59805	Transports	7
59007	59107	59207	59407	59507	59607	59707	59807	Autres services commerciaux	8
59008	59108	59208	59408	59508	59608	59708	59808	Services gouvernementaux	9
59009	59109	59209	59409	59509	59609	59709	59809	Revenus de placements:	10
59010	59110	59210	59410	59510	59610	59710	59810	Investissements directs	11
*79004	59848	Intérêts	12
*58836	58846	Bénéfices	13
59011	59111	59211	59411	59511	59611	59711	59811	Investissements de portefeuille	14
*79007	59851	Intérêts	15
*79008	59853	Dividendes	16
59012	59112	59212	59412	59512	59612	59712	59812	Autres investissements	17
59013	59113	59213	59413	59513	59613	59713	59813	Transferts courants:	18
59014	59114	59214	59414	59514	59614	59714	59814	Privé	19
59015	59115	59215	59415	59515	59615	59715	59815	Officiel	20
59016	59116	59216	59416	59516	59616	59716	59816	Paiements	21
59017	59117	59217	59417	59517	59617	59717	59817	Biens et services:	22
59018	59118	59218	59418	59518	59618	59718	59818	Biens	23
59019	59119	59219	59419	59519	59619	59719	59819	Services:	24
59020	59120	59220	59420	59520	59620	59720	59820	Voyages	25
59021	59121	59221	59421	59521	59621	59721	59821	Transports	26
59023	59123	59223	59423	59523	59623	59723	59823	Autres services commerciaux	27
59024	59124	59224	59424	59524	59624	59724	59824	Services gouvernementaux	28
59025	59125	59225	59425	59525	59625	59725	59825	Revenus de placements:	29
59026	59126	59226	59426	59526	59626	59726	59826	Investissements directs	30
*79013	59854	Intérêts	31
*58837	58847	Bénéfices	32
59027	59127	59227	59427	59527	59627	59727	59827	Investissements de portefeuille	33
*59951	59857	Intérêts	34
*79025	59860	Dividendes	35
59028	59128	59228	59428	59528	59628	59728	59828	Autres investissements	36
59029	59129	59229	59429	59529	59629	59729	59829	Transferts courants:	37
59030	59130	59230	59430	59530	59630	59730	59830	Privé	38
59031	59131	59231	59431	59531	59631	59731	59831	Officiel	39
59032	59132	59232	59432	59532	59632	59732	59832	Soldes	40
59033	59133	59233	59433	59533	59633	59733	59833	Biens et services:	41
59034	59134	59234	59434	59534	59634	59734	59834	Biens	42
59073	59173	59873	Or disponible pour l'exportation	43
59035	59135	59235	59435	59535	59635	59735	59835	Services:	44
59036	59136	59236	59436	59536	59636	59736	59836	Voyages	45
59037	59137	59237	59437	59537	59637	59737	59837	Transports	46
59039	59139	59239	59439	59539	59639	59739	59839	Autres services commerciaux	47
59040	59140	59240	59440	59540	59640	59740	59840	Services gouvernementaux	48
59041	59141	59241	59441	59541	59641	59741	59841	Revenus de placements:	49
59042	59142	59242	59442	59542	59642	59742	59842	Investissements directs	50
*59954	59861	Intérêts	51
*58838	58848	Bénéfices	52
59043	59143	59243	59443	59543	59643	59743	59843	Investissements de portefeuille	53
*59958	59864	Intérêts	54
*59961	59867	Dividendes	55
59044	59144	59244	59444	59544	59644	59744	59844	Autres investissements	56
59045	59145	59245	59445	59545	59645	59745	59845	Transferts courants:	57
59046	59146	59246	59446	59546	59646	59746	59846	Privé	58
59047	59147	59247	59447	59547	59647	59747	59847	Officiel	59

CANSIM Data Bank Numbers - Canada's Balance of International Payments - Concluded**Capital and Financial Accounts**

No.	Annual - Annuel						
	All non-residents	United States	United Kingdom	Other EU	Japan	Other OECD	Other
	Tous les non-résidents	États-Unis	Royaume-Uni	Autres pays de la UE	Japon	Autres pays de l'OCDE	Autres
Matrix numbers	2360	2361	2362	2364	2365	2366	2367
	numbers are prefixed by D - les numéros commencent par D						
60 CAPITAL ACCOUNT	58049	58149	58249	58449	58549	58649	58749
61 FINANCIAL ACCOUNT	58050	58150	58250	58450	58550	58650	58750
62 Canadian assets, net flows	58051	58151	58251	58451	58551	58651	58751
63 Canadian direct investment abroad	58052	58152	58252	58452	58552	58652	58752
64 Portfolio investment:	58053	58153	58253	58453	58553	58653	58753
65 Foreign bonds	58054	58154	58254	58454	58554	58654	58754
66 Foreign stocks	58055	58155	58255	58455	58555	58655	58755
67 Other investment:	58056	58156	58256	58456	58556	58656	58756
68 Loans	58057	58157	58257	58457	58557	58657	58757
69 Deposits	58058	58158	58258	58458	58558	58658	58758
70 Official international reserves	58059	58159	58259	58459	58559	58659	58759
71 Other assets	58060	58160	58260	58460	58560	58660	58760
72 Canadian liabilities, net flows	58061	58161	58261	58461	58561	58661	58761
73 Foreign direct investment in Canada	58062	58162	58262	58462	58562	58662	58762
74 Portfolio investment:	58063	58163	58263	58463	58563	58663	58763
75 Canadian bonds	58064	58164	58264	58464	58564	58664	58764
76 Canadian stocks	58065	58165	58265	58465	58565	58665	58765
77 Canadian money market	58066	58166	58266	58466	58566	58666	58766
78 Other investment:	58067	58167	58267	58467	58567	58667	58767
79 Loans	58068	58168	58268	58468	58568	58668	58768
80 Deposits	58069	58169	58269	58469	58569	58669	58769
81 Other liabilities	58070	58170	58270	58470	58570	58670	58770
82 Total capital and financial accounts, net flow	58048	58148	58248	58448	58548	58648	58748
83 STATISTICAL DISCREPANCY AND INTERAREA TRANSFERS	58071	58171	58271	58471	58571	58671	58771

Numéros CANSIM des postes de la balance des paiements internationaux du Canada - fin**Comptes capital et financier**

Quarterly - Trimestriel							
All non-residents	United States	United Kingdom	Other EU	Japan	Other OECD	Other	
Tous les non-résidents	États-Unis	Royaume-Uni	Autres pays de la UE	Japon	Autres pays de l'OCDE	Autres	
Not seasonally adjusted							
Avant désaisonnalisation							
2370	2371	2372	2374	2375	2376	2377	N°
numbers are prefixed by D - les numéros commencent par D							Numéros de matrices
59049	59149	59249	59449	59549	59649	59749	COMPTE CAPITAL 60
59050	59150	59250	59450	59550	59650	59750	COMPTE FINANCIER 61
59051	59151	59251	59451	59551	59651	59751	Actif du Canada, flux nets 62
59052	59152	59252	59452	59552	59652	59752	Investissements directs canadiens à l'étranger 63
59053	59153	59253	59453	59553	59653	59753	Investissements de portefeuille: 64
59054	59154	59254	59454	59554	59654	59754	Obligations étrangères 65
59055	59155	59255	59455	59555	59655	59755	Actions étrangères 66
59056	59156	59256	59456	59556	59656	59756	Autres investissements: 67
59057	59157	59257	59457	59557	59657	59757	Prêts 68
59058	59158	59258	59458	59558	59658	59758	Dépôts 69
59059	59159	59259	59459	59559	59659	59759	Réserves internationales 70
59060	59160	59260	59460	59560	59660	59760	Autres actifs 71
59061	59161	59261	59461	59561	59661	59761	Passif du Canada, flux nets 72
59062	59162	59262	59462	59562	59662	59762	Investissements directs étrangers au Canada 73
59063	59163	59263	59463	59563	59663	59763	Investissements de portefeuille: 74
59064	59164	59264	59464	59564	59664	59764	Obligations canadiennes 75
59065	59165	59265	59465	59565	59665	59765	Actions canadiennes 76
59066	59166	59266	59466	59566	59666	59766	Effets du marché monétaire canadien 77
59067	59167	59267	59467	59567	59667	59767	Autres investissements: 78
59068	59168	59268	59468	59568	59668	59768	Emprunts 79
59069	59169	59269	59469	59569	59669	59769	Dépôts 80
59070	59170	59270	59470	59570	59670	59770	Autres passifs 81
59048	59148	59248	59448	59548	59648	59748	Total des comptes capital et financier, flux net 82
59071	59171	59271	59471	59571	59671	59771	DIVERGENCE STATISTIQUE ET TRANSFERTS ENTRE ZONES 83

FOOTNOTES**TABLES 3, 4 and 5****1. Gold Available for Export**

- Includes prior to the second quarter of 1968 gold production available for export. This series refers to Canadian gold production sold to non-residents and to Canadian monetary institutions (that is, new gold production less amounts applied to uses in the arts and industry). The treatment of gold production as exports became less valid after the introduction of separate monetary and non-monetary markets for gold in early 1968. From the second quarter of 1968 onward, the series was accordingly discontinued.

2. Services

- Include from 1969 a general provision for undercoverage of firms too small to survey.
- Include from 1970 counterpart receipts to the administrative expenses of Canada's official assistance. These expenses are included in Current Transfers - payments.
- Include from 1971 applicable withholding tax payments and from 1974 applicable withholding tax receipts. Prior to 1971 and 1974 respectively, these taxes were all included in Investment Income.
- Include from 1976 and 1986 respectively, payments of fees and commissions on new Canadian issues and on trade in outstanding Canadian securities. Prior to these years, they were included in Canadian securities in the Financial Account.
- Include from 1981 and 1986 respectively, receipts of fees and commissions on new foreign issues and on trade in outstanding foreign securities. Prior to these years, they were included in foreign securities in the Financial Account.
- Include from 1986 a small amount for financial services on banks and insurance. Prior to 1986, this is included in Investment Income.
- Include from 1981 additional coverage for Computer services (receipts); from 1985 for performing arts, organized sports and films; from 1986 for courier services; also from 1986, grossing in place of certain net recording for telecommunications, increased survey reporting of reinsurance transactions and commissions, banking services (gross rather than net) and other non-insurance financial charges, information services, and a general provision to cover legal, accounting and third-party management consulting until surveyed more specifically from 1995; and from 1990, addition of further retail software exports pending their articulation in goods.

3. Investment Income

- The series on receipts of withholding taxes begin in 1965. From 1961 and 1965, respectively, applicable withholding taxes are included in Services with the remainder included in Investment Income.

RENVOIS**TABLEAUX 3, 4 et 5****1. Production d'or disponible pour l'exportation**

- Comprend avant le deuxième trimestre 1968 la production d'or disponible pour l'exportation. Ce poste comptabilise la production canadienne d'or vendue à des non-résidents et aux institutions monétaires canadiennes (c'est-à-dire la production nouvelle d'or diminuée de la quantité utilisée à des fins artistiques et industrielles). Cette conception selon laquelle la production d'or constituait une exportation a été abandonnée depuis 1968, lorsque sont apparus des marchés distincts pour l'or monétaire et l'or marchandise. À partir du deuxième trimestre de 1968, ce poste a donc été abandonné.

2. Services

- Comprennent à partir de 1969 une provision générale pour le sous-dénombrement des firmes trop petites pour enquêter.
- Comprennent à partir de 1970 la contrepartie des recettes provenant des dépenses administratives de l'assistance officielle du Canada (les dépenses correspondantes sont comprises aux paiements de Transferts Courants).
- Comprennent à partir de 1971 les paiements applicables de retenue fiscale et, à partir de 1974, les recettes applicables de retenues fiscales. Avant 1971 et 1974, respectivement, le total des retenues fiscales est compris dans les Revenus de placements.
- Comprennent à partir de 1976 et 1986, respectivement, les frais et commissions sur les nouvelles émissions et le commerce en cours de valeurs canadiennes. Avant ces années, ils sont compris dans les valeurs canadiennes au Compte Financier.
- Comprennent à partir de 1981 et 1986, respectivement les frais et commissions sur les nouvelles émissions étrangères et sur le commerce des valeurs immobilières étrangères en cours. Avant ces années ils sont compris dans les valeurs mobilières étrangères au Compte Financier.
- Comprennent à partir de 1986 un petit montant de services financiers provenant de transactions bancaires et d'assurance. Avant 1986, ce montant est compris dans les Revenus de placements.
- Comprennent à partir de 1981 un champ additionnel pour les services informatiques (recettes); à partir de 1985 pour les représentations artistiques, les événements sportifs et les films; à partir de 1986 pour les services de messagerie; aussi à partir de 1986 un enregistrement brut au lieu de sur base nette des communications; des réponses d'enquête plus complètes sur les transactions et commissions de réassurance; les services bancaires (sur base brute au lieu de nette) et frais financiers autres que d'assurance; services d'information; et une provision générale pour couvrir les services légaux, comptables et de consultation jusqu'à ce qu'ils soient enquêtés spécifiquement à partir de 1995; et à partir de 1990, un ajout pour les exportations de logiciels au détail jusqu'à ce qu'on puisse les intégrer aux biens.

3. Revenus de placements

- La série sur les recettes de retenues fiscales débutent en 1965. À partir de 1961 et 1965, respectivement, les retenues fiscales applicables sont comprises dans les Services et le reste est compris dans les Revenus de placement.

- Includes from 1964 interest revenues of banks separately from interest expenses. Prior to 1964, they were netted.
- Includes prior to 1986 a small portion of financial services arising from banking and insurance transactions. From 1986, this is included in Services.

4. Current Transfers

- Include from 1970 payments on administrative expenses of Canada's official assistance (corresponding receipts for these expenses are included in Services).

TABLES 6 and 7

1. Goods

- The individual commodity groups are valued at the point of last consignment (plant) with various commodity-specific Balance of Payments (BOP) adjustments applied for valuation (including inland freight), timing and coverage.

2. Special Transactions

- "Special Transactions" is a standard statistical category of goods which covers items not allocated to another commodity grouping and whose source is Customs records.

3. Inland freight and other BOP adjustments

- Covers BOP adjustments, notably inland freight, not allocated to specific commodities. The addition of inland freight results in a total Goods figure valued at the Customs frontier of the exporting country.

TABLES 8 and 9

1. Goods

- Goods at the level of individual commodity groups are valued at the point of last consignment (plant) with various commodity-specific Balance of Payments adjustments applied for valuation (including inland freight), timing and coverage.

2. Other EU countries

- Includes currently Belgium, Denmark, France, Germany, Greece, Ireland, Italy, Luxembourg, the Netherlands, Portugal and Spain. From January 1995, includes Austria, Finland, and Sweden.

3. Other OECD countries

- Includes currently Australia, Iceland, New Zealand, Norway, Switzerland, Turkey; from July 1994 Mexico; from December 1995, the Czech Republic; from May

- Comprennent à partir de 1964 les revenus d'intérêts des banques séparément des dépenses d'intérêts. Avant 1964, ils étaient présentés sur base nette.

- Comprennent avant 1986 une petite portion de services financiers provenant de transactions bancaires et d'assurance. A partir de 1986, ils sont compris dans les Services.

4. Transferts courants

- Comprennent à partir de 1970 les paiements au titre des dépenses administratives reliées à l'aide officielle du Canada (les recettes correspondantes de ces dépenses sont comprises dans les Services).

TABLEAUX 6 et 7

1. Biens

- Les groupes individuels de biens sont évalués au dernier point d'expédition (usine) avec des ajustements de balance des paiements appliqués au niveau de biens spécifiques pour l'évaluation (y compris le fret intérieur), la période et le champ d'observation.

2. Transactions spéciales

- "Transactions spéciales" est une catégorie standard statistique de biens qui recouvre des postes non alloués aux autres groupes de commodités qui ont pour source les données de douanes.

3. Fret intérieur et autres ajustements de balance des paiements

- Comprennent les ajustements de la balance des paiements, notamment le fret intérieur, qui ne sont pas alloués par biens. L'ajout du fret intérieur résulte en un total pour les biens évalué à la frontière douanière de l'économie exportatrice.

TABLEAUX 8 et 9

1. Biens

- Les groupes individuels de biens sont évalués au dernier point d'expédition (usine) avec des ajustements de balance des paiements appliqués au niveau de biens spécifiques pour l'évaluation (y compris le fret intérieur), la période et le champ d'observation.

2. Autres pays de l'UE

- Les autres pays de l'Union européenne (UE) comprennent couramment la Belgique, le Danemark, l'Espagne, la France, la Grèce, l'Irlande, l'Italie, le Luxembourg, les Pays-Bas, le Portugal, l'Allemagne et, à partir de janvier 1995, l'Autriche, la Finlande et la Suède.

3. Autres pays de l'OCDE

- Les autres pays de l'OCDE comprennent couramment l'Australie, l'Islande, la Nouvelle-Zélande, la Norvège, la Suisse, la Turquie; à partir de juillet 1994, le Mexique; à partir

1996, Hungary; from November 1996, Poland; from December 1996, Republic of Korea; up to December 1994, Austria, Finland and Sweden.

de décembre 1995, la République Tchèque; à partir de mai 1996, la Hongrie; à partir de novembre 1996, la Pologne; à partir de décembre 1996, la République de Corée et jusqu'à décembre 1994, l'Autriche, la Finlande et la Suède.

TABLES 10 and 11

1. Goods

- Goods at the level of individual commodity groups are valued at the point of last consignment (plant) with various commodity-specific Balance of Payments (BOP) adjustments applied for valuation (including inland freight), timing and coverage.

TABLES 12 and 13

1. Transportation

- Includes from 1980 earnings (receipts) by Canadian domiciled truckers on transportation in the United States and, from 1987, payments to US domiciled truckers on transportation in Canada.

2. Commercial Services

- Include from 1969 a general provision for undercoverage of firms too small to survey.
- Include from 1971 applicable withholding tax payments and from 1974 applicable withholding tax receipts. Prior to 1971 and 1974, respectively, these taxes were all included in Investment Income.
- Include from 1976 and 1986 respectively, payments of fees and commissions on new Canadian issues and on trade in outstanding Canadian securities. Prior to these years, they were included in Canadian securities in the Financial Account.
- Include from 1981 and 1986 respectively, receipts of fees and commissions on new foreign issues and on trade in outstanding foreign securities. Prior to 1986, they were included in foreign securities in the Financial Account.
- Include from 1986 a small amount for financial services on banks and insurance. Prior to 1986, this is included in Investment Income.
- Include from 1981 additional coverage for computer services (receipts); from 1985 for performing arts, organized sports and films, from 1986 for courier services; also from 1986, grossing in place of certain net recording for telecommunications, increased survey reporting of reinsurance transactions and commissions, banking services (gross rather than net) and other non-insurance financial charges, information services, and a general provision to cover legal, accounting and third-party management consulting until surveyed more specifically in 1995; and from 1990, addition of further retail software exports pending their articulation in goods.

3. Government Services

- Include from 1970 counterpart receipts to the administrative expenses of Canada's official

TABLEAUX 10 et 11

1. Biens

- Les groupes individuels de biens sont évalués au dernier point d'expédition (usine) avec des ajustements de balance des paiements appliqués au niveau de biens spécifiques pour l'évaluation (y compris le fret intérieur), la période et le champ d'observation.

TABLEAUX 12 et 13

1. Transports

- Comprennent à partir de 1980 les revenus (recettes) des camionneurs domiciliés au Canada gagnés sur le transport aux États-Unis et, à partir de 1987, ceux (paiements) payés aux camionneurs domiciliés aux États-Unis sur le transport au Canada.

2. Services commerciaux

- Comprennent à partir de 1969 une provision générale pour la sous-couverture des firmes trop petites pour enquêter.
- Comprennent à partir de 1971 des paiements applicables de retenues fiscales et, à partir de 1974, des recettes applicables de retenues fiscales. Avant 1971 et 1974, respectivement, le total des retenues fiscales est compris dans Revenus de placements.
- Comprennent à partir de 1976 et 1986, respectivement, les frais et commissions sur les nouvelles émissions et le commerce en cours de valeurs canadiennes. Avant ces années, ils sont compris dans les valeurs canadiennes au Compte Financier.
- Comprennent à partir de 1981 et 1986, respectivement les frais et commissions sur les nouvelles émissions étrangères et sur le commerce des valeurs immobilières étrangères en cours. Avant ces années ils sont compris dans les valeurs mobilières étrangères au Compte Financier.
- Comprennent à partir de 1986 un petit montant de services financiers provenant de transactions bancaires et d'assurance. Avant 1986, ce montant est compris dans les Revenus de placements.
- Comprennent à partir de 1981 un champ additionnel pour les services informatiques (recettes); à partir de 1985 pour les représentations artistiques, les événements sportifs et les films; à partir de 1986 pour les services de messagerie; aussi à partir de 1986, un entregistrement brut au lieu de sur base nette des communications; des réponses d'enquête plus complètes sur les transactions et commissions de réassurance; les services bancaires (sur base brute au lieu de nette) et frais financiers autres que d'assurance; services d'information; et une provision générale pour couvrir les services légaux, comptables et de consultation jusqu'à ce qu'ils soient enquêtés spécifiquement à partir de 1995; et à partir de 1990, un ajout pour les exportations de logiciels au détail jusqu'à ce qu'on puisse les intégrer aux biens.

3. Services gouvernementaux

- Comprennent à partir de 1970 la contrepartie des recettes provenant des dépenses administratives de l'assistance

assistance. These expenses are included in Current Transfers - payments.

officielle du Canada (les dépenses correspondantes sont comprises aux paiements de Transferts Courants).

TABLE 14

1. Services

- Include from 1969 a general provision for undercoverage of firms too small to survey.
- Include from 1970 counterpart receipts to the administrative expenses of Canada's official assistance. These expenses are included in Current Transfers - payments.
- Include from 1971 applicable withholding tax payments and from 1974 applicable withholding tax receipts. Prior to 1971 and 1974, respectively, these taxes were all included in Investment Income.
- Include from 1976 and 1986 respectively, payments of fees and commissions on new Canadian issues and on trade in outstanding Canadian securities. Prior to these years, they were included in Canadian securities in the Financial Account.
- Include from 1981 and 1986 respectively, receipts of fees and commissions on new foreign issues and on trade in outstanding foreign securities. Prior to 1986, they were included within foreign securities in the Financial Account.
- Include from 1986 a small amount for financial services on banks and insurance. Prior to 1986, this is included in Investment Income.
- Include from 1981 additional coverage for computer services (receipts); from 1985 for performing arts, organized sports and films; from 1986 for courier services; also from 1986, grossing in place of certain net recording for telecommunications, increased survey reporting of reinsurance transactions and commissions, banking services (gross rather than net) and other non-insurance financial charges, information services, and a general provision to cover legal, accounting and third-party management consulting until surveyed more specifically in 1995; and from 1990, addition of further retail software exports pending their articulation in goods.

2. Other EU countries

- Includes currently Belgium, Denmark, France, Germany, Greece, Ireland, Italy, Luxembourg, the Netherlands, Portugal and Spain. From January 1995, includes Austria, Finland, and Sweden.

3. Other OECD countries

- Includes currently Australia, Iceland, New Zealand, Norway, Switzerland, Turkey; from July 1994 Mexico; from December 1995, the Czech Republic; from May 1996, Hungary; from November 1996, Poland; from December 1996, Republic of Korea; up to December 1994, Austria, Finland and Sweden.

TABLEAU 14

1. Services

- Comprennent à partir de 1969 une provision générale pour le sous-dénombrement des firmes trop petites pour enquêter.
- Comprennent à partir de 1970 la contrepartie des recettes provenant des dépenses administratives de l'assistance officielle du Canada (les dépenses correspondantes sont comprises aux paiements de Transferts Courants).
- Comprennent à partir de 1971 des paiements applicables de retenues fiscales et, à partir de 1974, des recettes applicables de retenues fiscales. Avant 1971 et 1974, respectivement, le total des retenues fiscales est compris dans Revenus de placements.
- Comprennent à partir de 1976 et 1986, respectivement, les frais et commissions sur les nouvelles émissions et le commerce en cours de valeurs canadiennes. Avant ces années, ils sont compris dans les valeurs canadiennes au Compte Financier.
- Comprennent à partir de 1981 et 1986, respectivement les frais et commissions sur les nouvelles émissions étrangères et sur le commerce des valeurs immobilières étrangères en cours. Avant ces années ils sont compris dans les valeurs mobilières étrangères au Compte Financier.
- Comprennent à partir de 1986 un petit montant de services financiers provenant de transactions bancaires et d'assurance. Avant 1986, ce montant est compris dans les Revenus de placements.
- Comprennent à partir de 1981 un champ additionnel pour les services informatiques (recettes); à partir de 1985 pour les représentations artistiques, les événements sportifs et les films; à partir de 1986 pour les services de messagerie; aussi à partir de 1986 un enregistrement brut au lieu de sur base nette des communications; des réponses d'enquête plus complètes sur les transactions et commissions de réassurance; les services bancaires (sur base brute au lieu de nette) et frais financiers autres que d'assurance; services d'information; et une provision générale pour couvrir les services légaux, comptables et de consultation jusqu'à ce qu'ils soient enquêtés spécifiquement à partir de 1995; et à partir de 1990, un ajout pour les exportations de logiciels au détail jusqu'à ce qu'on puisse les intégrer aux biens.

2. Autres pays de l'UE

- Les autres pays de l'Union européenne (UE) comprennent couramment la Belgique, le Danemark, l'Espagne, la France, la Grèce, l'Irlande, l'Italie, le Luxembourg, les Pays-Bas, le Portugal, l'Allemagne et, à partir de janvier 1995, l'Autriche, la Finlande et la Suède.

3. Autres pays de l'OCDE

- Les autres pays de l'OCDE comprennent couramment l'Australie, l'Islande, la Nouvelle-Zélande, la Norvège, la Suisse, la Turquie; à partir de juillet 1994, le Mexique; à partir de décembre 1995, la République Tchèque; à partir de mai 1996, la Hongrie; à partir de novembre 1996, la Pologne; à partir de décembre 1996, la République de Corée et jusqu'à décembre 1994, l'Autriche, la Finlande et la Suède.

TABLES 15 and 16**Receipts****1. Portfolio investment - Money market interest**

- Included indistinguishably with Other investment - Interest.

2. Other investment - Interest

- Includes indistinguishably Portfolio investment - Money market interest.

Payments**3. Portfolio investment - Money market interest**

- Includes from 1993 applicable withholding taxes. Prior to 1993, they were included with Other investment - Interest.

4. Other investment - Interest

- Includes prior to 1993 applicable withholding tax on Portfolio investment - Money market interest.

TABLE 17**1. Other EU countries**

- Includes currently Belgium, Denmark, France, Germany, Greece, Ireland, Italy, Luxembourg, the Netherlands, Portugal and Spain. From January 1995, includes Austria, Finland, and Sweden.

2. Other OECD countries

- Includes currently Australia, Iceland, New Zealand, Norway, Switzerland, Turkey; from July 1994 Mexico; from December 1995, the Czech Republic; from May 1996, Hungary; from November 1996, Poland; from December 1996, Republic of Korea; up to December 1994, Austria, Finland and Sweden.

TABLES 18 and 19**1. Government - Municipal**

- Includes interest payments by Municipal government enterprises.

2. Total

- Includes interest from Direct investment, Portfolio investment and Other investment transactions.

TABLEAUX 15 et 16**Recettes****1. Investissements de portefeuille - marché monétaire - intérêt**

- Compris de façon non distincte avec Autres investissements - Intérêt.

2. Autres investissements - intérêt

- Comprend de façon non distincte les Investissements de portefeuille - Marché monétaire - intérêt.

Paiements**3. Investissements de portefeuille - Marché monétaire - intérêt**

- Comprend à partir de 1993 les retenues fiscales applicables. Avant 1993, elles sont comprises dans Autres investissements - intérêt.

4. Autres investissements - intérêt

- Comprend avant 1993 les retenues fiscales applicables sur Investissements de portefeuille - Marché Monétaire - intérêt.

TABLEAU 17**1. Autres pays de l'UE**

- Les autres pays de l'Union européenne (UE) comprennent couramment la Belgique, le Danemark, l'Espagne, la France, la Grèce, l'Irlande, l'Italie, le Luxembourg, les Pays-Bas, le Portugal, l'Allemagne et, à partir de janvier 1995, l'Autriche, la Finlande et la Suède.

2. Autres pays de l'OCDE

- Les autres pays de l'OCDE comprennent couramment l'Australie, l'Islande, la Nouvelle-Zélande, la Norvège, la Suisse, la Turquie; à partir de juillet 1994, le Mexique; à partir de décembre 1995, la république Tchèque; à partir de mai 1996, la Hongrie; à partir de novembre 1996, la Pologne; à partir de décembre 1996, la République de Corée et jusqu'à décembre 1994, l'Autriche, la Finlande et la Suède.

TABLEAUX 18 et 19**1. Administration publique municipale**

- Comprend les paiements d'intérêt des entreprises gouvernementales municipales.

2. Total

- Comprend intérêt sur les Investissements directs, de Portefeuille et Autres investissements.

TABLES 20 and 21**Receipts****1. Remittances**

- Include from 1981 additional provisions for pensions received from the European area.

2. Foreign taxes

- Applicable only to payments.

3. Canadian taxes

- Refer to total withholding taxes received by the Government of Canada and which are initially part of various Canadian interest, dividend and services payments.
- Include from 1961 certain smaller taxes as they apply (e.g. provincial land transfer taxes paid by non-residents are included from 1974).

4. Official contributions

- Applicable only to payments.

Payments**5. Foreign taxes**

- Refer to total withholding taxes paid by Canadian residents and which are initially part of Canadian interest, dividend and services receipts. Data on foreign taxes were first available in 1965.

6. Canadian taxes

- Applicable only to receipts.

7. Official contributions

- Include from 1970 administrative overheads related to Canada's official assistance. The counterpart receipts are shown in Government services.

TABLES 22 and 23**Liabilities****1. Foreign direct investment in Canada**

- Excludes the inter-company and other liabilities of sales finance and consumer loan companies.

2. Loans

- Includes the inter-company and other liabilities of sales finance and consumer loan companies.

TABLES 26 and 27**1. Other EU countries**

- Includes currently Belgium, Denmark, France, Germany, Greece, Ireland, Italy, Luxembourg, the

TABLEAUX 20 et 21**Recettes****1. Remises**

- Comprennent à partir de 1981 une provision additionnelle pour les retraites reçues de la zone européenne.

2. Impôts étranger

- Ne s'appliquent qu'aux paiements.

3. Impôts canadiens

- Réfèrent au total des retenues fiscales reçues par le gouvernement du Canada et qui font initialement partie des paiements canadiens d'intérêt, de dividendes et de services.
- Comprennent à partir de 1961 certains autres impôts plus petits (tels les taxes provinciales sur le transfert des terres qui sont comprises à partir de 1974).

4. Contributions officielles

- Ne s'appliquent qu'aux paiements.

Paielements**5. Impôts étrangers**

- Réfèrent aux retenues fiscales payées par les résidents canadiens et qui font initialement partie de recettes canadiennes d'intérêts, dividendes et services. Les données sur les taxes étrangères ont été rendues disponibles pour la première fois en 1965.

6. Impôts canadiens

- Ne s'appliquent qu'aux recettes.

7. Contributions officielles

- Comprennent à partir de 1970 les dépenses administratives reliées à l'aide officielle du Canada. La contrepartie des recettes apparaît dans les Services gouvernementaux.

TABLEAUX 22 et 23**Engagements****1. Investissements directs étrangers au Canada**

- Excluent les comptes entre sociétés apparentées et autres engagements de sociétés de finance et de prêts.

2. Emprunts

- Comprennent les comptes entre sociétés apparentées et autres engagements de sociétés de finance et de prêts.

TABLEAUX 26 et 27**1. Autres pays de l'UE**

- Les autres pays de l'Union européenne (UE) comprennent couramment la Belgique, le Danemark, l'Espagne, la France,

Netherlands, Portugal and Spain. From January 1995, includes Austria, Finland, and Sweden.

2. Other OECD countries

- Includes currently Australia, Iceland, New Zealand, Norway, Switzerland, Turkey; from July 1994 Mexico; from December 1995, the Czech Republic; from May 1996, Hungary; from November 1996, Poland; from December 1996, Republic of Korea; up to December 1994, Austria, Finland and Sweden.

TABLES 28 and 29

1. Services and retailing

- Cover Transportation Services; General Services to Business; Government Services; Education, Health and Social Services; Accommodation, Restaurants, and Recreation Services; Food Retailing; Consumer Goods and Services.

2. Other industries

- Cover Food, Beverage and Tobacco; Chemicals, Chemical Products and Textiles; Electrical and Electronic Products; Construction and Related Activities; Communications.

TABLES 31 and 32

1. Other EU countries

- Includes currently Belgium, Denmark, France, Germany, Greece, Ireland, Italy, Luxembourg, the Netherlands, Portugal and Spain. From January 1995, includes Austria, Finland, and Sweden.

2. Other OECD countries

- includes currently Australia, Iceland, New Zealand, Norway, Switzerland, Turkey; from July 1994 Mexico; from December 1995, the Czech Republic; from May 1996, Hungary; from November 1996, Poland; from December 1996, Republic of Korea; up to December 1994, Austria, Finland and Sweden.

TABLE 33

1. Canadian loans involving Repurchase Agreements (REPOs)

- Exclude REPO lending of Canadian banks for their own account.

TABLES 38 and 39

1. Foreign direct investment in Canada

- Excludes the inter-company and other liabilities of sales finance and consumer loan companies.

la Grèce, l'Irlande, l'Italie, le Luxembourg, les Pays-Bas, le Portugal, l'Allemagne et, à partir de janvier 1995, l'Autriche, la Finlande et la Suède.

2. Autres pays de l'OCDE

- Les autres pays de l'OCDE comprennent couramment l'Australie, l'Islande, la Nouvelle-Zélande, la Norvège, la Suisse, la Turquie; à partir de juillet 1994, le Mexique; à partir de décembre 1995, la République Tchèque; à partir de mai 1996, la Hongrie; à partir de novembre 1996, la Pologne; à partir de décembre 1996, la République de Corée et jusqu'à décembre 1994, l'Autriche, la Finlande et la Suède.

TABLEAUX 28 et 29

1. Services et commerce de détail

- Comprennent les Services de transport; Services généraux aux entreprises; Services gouvernementaux; Services d'enseignement, de soins de santé et services sociaux; Services d'hébergement, de restauration et de divertissement; Commerce de détail des aliments; Biens et services de consommation.

2. Autres industries

- Comprennent les Aliments, boissons et tabac; Industries chimiques et textiles; Produits électriques et électroniques; Construction et activités connexes; Communications.

TABLEAUX 31 et 32

1. Autres pays de l'UE

- Les autres pays de l'Union européenne (UE) comprennent couramment la Belgique, le Danemark, l'Espagne, la France, la Grèce, l'Irlande, l'Italie, le Luxembourg, les Pays-Bas, le Portugal, l'Allemagne et, à partir de janvier 1995, l'Autriche, la Finlande et la Suède.

2. Autres pays de l'OCDE

- Les autres pays de l'OCDE comprennent couramment l'Australie, l'Islande, la Nouvelle-Zélande, la Norvège, la Suisse, la Turquie; à partir de juillet 1994, le Mexique; à partir de décembre 1995, la République Tchèque; à partir de mai 1996, la Hongrie; à partir de novembre 1996, la Pologne; à partir de décembre 1996, la République de Corée et jusqu'à décembre 1994, l'Autriche, la Finlande et la Suède.

TABLEAU 33

1. Prêts canadiens sous clauses de rachat

- Excluent les prêts sous clauses de rachat des banques canadiennes pour leur propre compte.

TABLEAUX 38 et 39

1. Investissements directs étrangers au Canada

- Excluent les comptes entre sociétés apparentées et autres engagements de sociétés de finance et de prêts.

TABLES 40 and 41**1. Foreign direct investment in Canada**

- Excludes the inter-company and other liabilities of sales finance and consumer loan companies.

2. Other EU countries

- Includes currently Belgium, Denmark, France, Germany, Greece, Ireland, Italy, Luxembourg, the Netherlands, Portugal and Spain. From January 1995, includes Austria, Finland, and Sweden.

3. Other OECD countries

- Includes currently Australia, Iceland, New Zealand, Norway, Switzerland, Turkey; from July 1994 Mexico; from December 1995, the Czech Republic; from May 1996, Hungary; from November 1996, Poland; from December 1996, Republic of Korea; up to December 1994, Austria, Finland and Sweden.

TABLES 42 and 43**1. Foreign direct investment in Canada**

- Excludes the inter-company and other liabilities of sales finance and consumer loan companies.

2. Services and retailing

- Cover Transportation Services; General Services to Business; Government Services; Education, Health and Social Services; Accommodation, Restaurants, and Recreation Services; Food Retailing; Consumer Goods and Services.

3. Other industries

- Cover Food, Beverage and Tobacco; Chemicals, Chemical Products and Textiles; Electrical and Electronic Products; Construction and Related Activities; Communications.

TABLE 44**1. Foreign direct investment in Canada**

- Excludes the inter-company and other liabilities of sales finance and consumer loan companies.

TABLES 45, 46 and 47**1. Other EU countries**

- Includes currently Belgium, Denmark, France, Germany, Greece, Ireland, Italy, Luxembourg, the Netherlands, Portugal and Spain. From January 1995, includes Austria, Finland, and Sweden.

TABLEAUX 40 et 41**1. Investissements directs étrangers au Canada**

- Excluent les comptes entre sociétés apparentées et autres engagements de sociétés de finance et de prêts.

2. Autres pays de l'UE

- Les autres pays de l'Union européenne (UE) comprennent couramment la Belgique, le Danemark, l'Espagne, la France, la Grèce, l'Irlande, l'Italie, le Luxembourg, les Pays-Bas, le Portugal, l'Allemagne et, à partir de janvier 1995, l'Autriche, la Finlande et la Suède.

3. Autres pays de l'OCDÉ

- Les autres pays de l'OCDÉ comprennent couramment l'Australie, l'Islande, la Nouvelle-Zélande, la Norvège, la Suisse, la Turquie; à partir de juillet 1994, le Mexique; à partir de décembre 1995, la République Tchèque; à partir de mai 1996, la Hongrie; à partir de novembre 1996, la Pologne; à partir de décembre 1996, la République de Corée et jusqu'à décembre 1994, l'Autriche, la Finlande et la Suède.

TABLEAUX 42 et 43**1. Investissements directs étrangers au Canada**

- Excluent les comptes entre sociétés apparentées et autres engagements de sociétés de finance et de prêts.

2. Services et commerce de détail

- Comprennent les Services de transport; Services généraux aux entreprises; Services gouvernementaux; Services d'enseignement, de soins de santé et services sociaux; Services d'hébergement, de restauration et de divertissement; Commerce de détail des aliments; Biens et services de consommation.

3. Autres industries

- Comprennent les Aliments, boissons et tabac; Industries chimiques et textiles; Produits électriques et électroniques; Construction et activités connexes; Communications.

TABLEAU 44**1. Investissements directs étrangers au Canada**

- Excluent les comptes entre sociétés apparentées et autres engagements de sociétés de finance et de prêts.

TABLEAUX 45, 46 et 47**1. Autres pays de l'UE**

- Les autres pays de l'Union européenne (UE) comprennent couramment la Belgique, le Danemark, l'Espagne, la France, la Grèce, l'Irlande, l'Italie, le Luxembourg, les Pays-Bas, le Portugal, l'Allemagne et, à partir de janvier 1995, l'Autriche, la Finlande et la Suède.

2. Other OECD countries

- Includes currently Australia, Iceland, New Zealand, Norway, Switzerland, Turkey; from July 1994 Mexico; from December 1995, the Czech Republic; from May 1996, Hungary; from November 1996, Poland; from December 1996, Republic of Korea; up to December 1994, Austria, Finland and Sweden.

TABLE 48**1. Foreign Loans under Repurchase Agreements (REPOs)**

- Exclude REPO borrowing of Canadian banks for their own account.

TABLES 51 and 52**1. Assets - Deposits**

- Excludes Canadian banks' equity in foreign subsidiaries which is included in Direct investment Assets.

TABLE 55, 56 and 60**1. Other Services**

- Includes a general provision to cover legal, accounting and third-party management consulting until surveyed more specifically from 1995; also includes retail software exports pending their articulation in goods.

2. Investment Income - Portfolio investment**Receipts**

- Exclude Money market interest which is included in Investment Income - Other.

3. Investment Income - Portfolio investment**Payments**

- Include from 1993 applicable withholding taxes on Money market Interest. Prior to 1993, they were included with Investment Income - Other.

4. Investment Income - Other**Receipts**

- Include indistinguishably Portfolio investment - Money market interest.

5. Investment Income - Other**Payments**

- Include prior to 1993 applicable withholding taxes on Portfolio investment income - Money market interest. From 1993, they are included in money Market - interest.

2. Autre pays de l'OCDE

- Les autres pays de l'OCDE comprennent couramment l'Australie, l'Islande, la Nouvelle-Zélande, la Norvège, la Suisse, la Turquie; à partir de juillet 1994, le Mexique; à partir de décembre 1995, la République Tchèque; à partir de mai 1996, la Hongrie; à partir de novembre 1996, la Pologne; à partir de décembre 1996, la République de Corée et jusqu'à décembre 1994, l'Autriche, la Finlande et la Suède.

TABLEAU 48**1. Prêts étrangers avec clauses de rachat**

- Excluent les prêts sous clauses de rachat des banques canadiennes pour leur propre compte.

TABLEAUX 51 et 52**1. Actifs - Dépôts**

- Excluent l'avoir des banques dans les filiales étrangères lequel est compris dans Investissements directs de l'actif.

TABLEAUX 55, 56 et 60**1. Autres services**

- Comprennent une provision générale pour couvrir les services légaux, comptables et de consultation jusqu'à ce qu'ils soient enquêtés spécifiquement à partir de 1995; comprennent aussi les exportations de logiciels au détail jusqu'à ce qu'on puisse les intégrer aux biens.

2. Revenus de placements - investissements de portefeuille**Recettes**

- Excluent l'intérêt du marché monétaire qui est compris dans Autres investissements - intérêts.

3. Revenus de placements - investissements de portefeuille**Paiements**

- Comprennent à partir de 1993 les retenues fiscales applicables au marché monétaire - intérêt. Avant 1993, elles sont comprises dans Autres investissements - intérêt.

4. Revenus de placements - autres**Recettes**

- Comprennent de façon non distincte les Investissements de portefeuille - Marché monétaire - intérêt.

5. Revenus de placements - autres**Paiements**

- Comprennent avant 1993 les retenues fiscales applicables à Investissements de portefeuille - Marché monétaire - intérêt. À partir de 1993, elles sont comprises dans Marché Monétaire - intérêt.

TABLES 57, 58, 61, 65, 68, 71 and 74**1. Other EU countries (Table 65)**

- Include Belgium, Denmark, France, Germany, Greece, Ireland, Italy, Luxembourg, the Netherlands, Portugal and Spain. From January 1995, includes Austria, Finland, and Sweden.

Other OECD countries (Table 71)

- Include Australia, Iceland, New Zealand, Norway, Switzerland, Turkey; from July 1994 Mexico; from December 1995, the Czech Republic; from May 1996, Hungary; from November 1996, Poland; from December 1996, Republic of Korea; up to December 1994, Austria, Finland and Sweden.

Liabilities**2. Foreign direct investment in Canada**

- Excludes the inter-company and other liabilities of sales finance and consumer loan companies.

3. Loans

- Includes the inter-company and other liabilities of sales finance and consumer loan companies.

TABLES 63, 64, 67; 69, 70 and 73**1. Other EU countries (Tables 63 and 64)**

- Include Belgium, Denmark, France, Germany, Greece, Ireland, Italy, Luxembourg, the Netherlands, Portugal and Spain. From January 1995, includes Austria, Finland, and Sweden.

Other OECD countries (Tables 69 and 70)

- Include Australia, Iceland, New Zealand, Norway, Switzerland, Turkey; from July 1994 Mexico; from December 1995, the Czech Republic; from May 1996, Hungary; from November 1996, Poland; from December 1996, Republic of Korea; up to December 1994, Austria, Finland and Sweden.

2. Other services (Tables 64, 67, 70 and 73)

- Include both Commercial Services and Government Services. These two categories are available separately from 1973.
- Include applicable withholding tax payments for all years and from 1974 applicable withholding tax receipts. Prior to 1974, withholding tax receipts are all included in Investment Income.
- Include from 1976 and 1986 respectively, payments of fees and commissions on new Canadian issues and on trade in outstanding Canadian securities. Prior to these years, they were included in Canadian securities in the Financial Account.

TABLEAUX 57, 58, 61, 65, 68, 71 et 74**1. Autres pays de l'UE (Tableau 65)**

- Les autres pays de l'Union européenne (UE) comprennent couramment la Belgique, le Danemark, l'Espagne, la France, la Grèce, l'Irlande, l'Italie, le Luxembourg, les Pays-Bas, le Portugal, l'Allemagne et, à partir de janvier 1995, l'Autriche, la Finlande et la Suède.

Autres pays de l'OCDE (Tableau 71)

- Les autres pays de l'OCDE comprennent l'Australie, l'Islande, la Nouvelle-Zélande, la Norvège, la Suisse, la Turquie; à partir de juillet 1994, le Mexique; à partir de décembre 1995, la République Tchèque; à partir de mai 1996, la Hongrie; à partir de novembre 1996, la Pologne; à partir de décembre 1996, la République de Corée et jusqu'à décembre 1994, l'Autriche, la Finlande et la Suède.

Engagements**2. Investissements directs étrangers au Canada**

- Excluent les comptes entre sociétés apparentées et autres engagements de sociétés de finance et de prêts.

3. Emprunts

- Comprennent les comptes entre sociétés apparentées et autres engagements de sociétés de finance et de prêts.

TABLEAUX 63, 64, 67; 69, 70 et 73**1. Autres pays de l'UE (Tableaux 63 et 64)**

- Les autres pays de l'Union européenne (UE) comprennent couramment la Belgique, le Danemark, l'Espagne, la France, la Grèce, l'Irlande, l'Italie, le Luxembourg, les Pays-Bas, le Portugal, l'Allemagne et, à partir de janvier 1995, l'Autriche, la Finlande et la Suède.

Autres pays de l'OCDE (Tableaux 69 et 70)

- Les autres pays de l'OCDE comprennent l'Australie, l'Islande, la Nouvelle-Zélande, la Norvège, la Suisse, la Turquie; à partir de juillet 1994, le Mexique; à partir de décembre 1995, la République Tchèque; à partir de mai 1996, la Hongrie; à partir de novembre 1996, la Pologne; à partir de décembre 1996, la République de Corée et jusqu'à décembre 1994, l'Autriche, la Finlande et la Suède.

2. Autres services (Tableaux 64, 67, 70 et 73)

- Comprennent tant les Services commerciaux que les Services gouvernementaux. Ces deux catégories sont disponibles séparément à partir de 1973.
- Comprennent les paiements de retenues fiscales applicables pour toutes les années et, à partir de 1974, les recettes de retenues fiscales applicables. Avant 1974, les recettes de retenues fiscales sont toute comprises dans Revenus de placements.
- Comprennent à partir de 1976 et 1986, respectivement, les frais et commissions sur les nouvelles émissions et le commerce en cours de valeurs canadiennes. Avant ces années, ils sont compris dans les valeurs mobilières canadiennes au Compte Financier.

- Include from 1981 and 1986 respectively, receipts of fees and commissions on new foreign issues and on trade in outstanding foreign securities. Prior to 1986, they were included within foreign securities in the Financial Account.
- Include from 1986 a small amount for financial services on banks and insurance. Prior to 1986 this is included in Investment Income.
- Include from 1981 additional coverage for computer services (receipts); from 1985 for performing arts, organized sports and films; from 1986 for courier services; also from 1986, grossing in place of certain net recording for telecommunications, increased survey reporting of reinsurance transactions and commissions, banking services (gross rather than net) and other non-insurance financial charges, information services (mainly from 1990), and a general provision to cover legal, accounting and third-party management consulting until surveyed more specifically in 1995; and from 1990, addition of further retail software exports pending their articulation in goods.

3. Investment Income - Portfolio investment

Receipts

- Exclude money market interest which is included indistinguishably with Investment Income - Other.

4. Investment Income - Portfolio investment

Payments

- Includes from 1986 applicable withholding taxes on Portfolio dividends. Prior to 1986 they are included with Investment Income - Direct investment.
- Include from 1993 applicable withholding taxes on Money market interest. Prior to 1993, they were included with Investment Income - Other.

5. Investment Income - Other

Receipts

- Include indistinguishably Portfolio investment - Money market interest.
- Include prior to 1986 some dividends and marginal services amounts. From 1986, these amounts are included in Dividends and Services.

6. Investment Income - Other

Payments

- Exclude from 1978 Investment Income - Direct investment interest. From 1978, it is shown separately.
- Include prior to 1993 applicable withholding taxes on Portfolio investment income - Money market interest. From 1993, they comprised with Money Market - interest.

- Comprennent à partir de 1981 et 1986, respectivement les frais et commissions sur les nouvelles émissions étrangères et sur le commerce des valeurs immobilières étrangères en cours. Avant ces années ils sont compris dans les valeurs mobilières étrangères au Compte Financier.

- Comprennent à partir de 1986 un petit montant de services financiers provenant de transactions bancaires et d'assurance. Avant 1986, ce montant est compris dans Revenus de placements.

- Comprennent à partir de 1981 une champ additionnel pour les services informatiques (recettes); à partir de 1985 pour les représentations artistiques, les événements sportifs et les films; à partir de 1986 pour les services de messagerie; aussi à partir de 1986 un enregistrement brut au lieu de sur base nette des communications; des réponses d'enquête plus complètes sur les transactions et commissions de réassurance; les services bancaires (sur base brute au lieu de nette) et frais financiers autres que d'assurance; services d'information (surtout à partir de 1990); et une provision générale pour couvrir les services légaux, comptables et de consultation jusqu'à ce qu'ils soient enquêtés spécifiquement à partir de 1995; et à partir de 1990, un ajout pour les exportations de logiciels au détail jusqu'à ce qu'on puisse les intégrer aux biens.

3. Revenus de placements - investissements de portefeuille

Recettes

- Excluent l'intérêt au marché monétaire qui est compris de façon non distincte avec Revenus de placements - autres.

4. Revenus de placements - investissements de portefeuille

Païements

- Comprennent à partir de 1986 les retenues fiscales applicables d'Investissement de portefeuille - dividendes. Avant 1986, elles sont comprises dans Revenus de placements-investissements directs.
- Comprennent à partir de 1993 les retenues fiscales applicables sur l'intérêt du marché monétaire. Avant 1993, elles sont comprises dans Revenus de placements - autres.

5. Revenus de placements - Autre

Recettes

- Comprennent de façon non distincte les Investissements de portefeuille - Marché monétaire - intérêt.
- Comprennent avant 1986 des dividendes et des montants marginaux de services. A partir de 1968, ces montants sont compris aux Dividendes et aux Services.

6. Revenus de placements - Autre

Païements

- Excluent à partir de 1978 Revenus de placements - Investissements directs. À partir de 1978, ils apparaissent séparément.
- Comprennent avant 1993 les retenues fiscales applicables à Investissements de portefeuille - Marché monétaire - intérêt. À partir de 1993, elles sont comprises dans Marché monétaire - intérêt.

7. Investment Income

- Includes from 1974 withholding tax receipts applicable to Investment Income. Prior to 1974 includes all withholding tax receipts.
- Includes prior to 1986 a small portion of financial services arising from banking and insurance transactions. From 1986 onwards, this is included in Services.

8. Investment Income - Direct investment**Payments**

- Direct investment interest included prior to 1978 with Investment Income - Other. From 1978 it is included with Investment Income - Direct investment.
- Include prior to 1986 applicable withholding tax for Portfolio investment - Dividends. From 1986, these are included in Investment Income - Portfolio investment.

9. Current transfers (Table 64)**Receipts**

- Include from 1981 additional provisions for pensions received from the European area. Applies only to Other EU countries.

7. Revenus de placements

- Comprennent à partir de 1974 les recettes de retenues fiscales applicables au Revenus de placements. Avant 1974, comprennent toutes les recettes de retenues fiscales.
- Comprennent avant 1986 une petite portion de services financiers provenant de transactions bancaires et d'assurance. A partir de 1986, ils sont compris dans Services.

8. Revenus de placements - investissements directs**Paiements**

- Intérêt sur investissement direct compris avant 1978 avec Revenus de placements - autres. A partir de 1978, il est compris dans Revenus de placements - Investissement direct.
- Comprennent avant 1986 les retenues fiscales applicables à Investissement de portefeuille - dividendes. À partir de 1986, elles apparaissent dans Revenus de placements - Investissement de portefeuille.

9. Transferts courants (Tableau 64)**Recettes**

- Comprennent à partir de 1981 une provision additionnelle pour les retraites reçues de la zone européenne. S'appliquent seulement aux autres pays de l'E.U.

Appendix I
Foreign Exchange Rates (expressed in Canadian
Currency), Annual
Appendice I
Cours du change étranger (exprimé en monnaie
canadienne), annuel

Year Année	U.S. dollar Dollar É.-U.		British Pound Livre sterling	French Franc Franc français	Deutsche Mark Mark allemand	Swiss Franc Franc suisse	Japanese Yen Yen japonais
	Close Clôture	Noon Average Moyenne à midi			Noon Average Moyenne à midi		
B no.	3414	3400	3412	3404	3405	3411	3407
1992	1.2709	1.2083	2.1302	0.2288	0.7757	0.8687	0.009549
1993	1.3217	1.2898	1.9372	0.2279	0.7804	0.8734	0.011650
1994	1.4018	1.3659	2.0929	0.2469	0.8444	1.0024	0.013390
1995	1.3640	1.3726	2.1671	0.2754	0.9591	1.1633	0.014700
1996	1.3706	1.3636	2.1283	0.2667	0.9068	1.1051	0.012550

Appendix II
Representative Financial Market Rates,
Monthly
Appendice II
Certains rendements du marché des capitaux,
mensuel

Month Mois	Stock prices - Cours des actions		Bonds - Obligations			Treasury bills - Bons du trésor			Rate of inflation measured by the annual change in GDP at market prices, implicit price index, seasonally adjusted
	Toronto Stock Exchange composite 300 1975 = 1000	Standard and Poor's composite 500	Government of Canada bond yield (5-10 years)	United States government bond yield (5 years)	Differential	Government of Canada Treasury bills (3 months)	United States government Treasury bills (3 months adjusted)	Differential	
	Indice composite 300 de la Bourse de Toronto 1975 = 1000	Indice composite 500 de Standard and Poor's	Rendement des obliga- tions du gouver- nement du Canada (5-10 ans)	Rendement des obliga- tions du gouver- nement des États-Unis (5 ans)	Différentiel	Bons du trésor du gouver- nement du Canada (3 mois)	Bons du trésor du gouver- nement des États-Unis (3 mois corrigés)	Différentiel	Taux d'inflation mesuré par les changements annuels du PIB, prix du marché, indice dégonflé des prix désaisonnalisé
B no.	4237	4291	14011	54413	..	14007	54409
1992 J	3,596.10	408.79	8.35	6.42	1.93	7.04	3.94	3.10	
F	3,582.00	412.70	8.41	6.66	1.75	7.25	4.07	3.18	
M	3,412.10	403.69	8.88	6.96	1.92	7.24	4.18	3.06	0.989
A	3,355.60	414.95	8.95	6.88	2.07	6.72	3.80	2.92	
M	3,387.90	415.35	8.60	6.74	1.86	6.08	3.84	2.24	
J	3,387.70	408.14	8.17	6.39	1.78	5.60	3.76	1.84	0.738
J	3,443.40	424.21	7.43	5.62	1.81	5.24	3.32	1.92	
A	3,402.90	414.03	7.43	5.70	1.73	4.86	3.19	1.67	
S	3,297.90	417.80	7.98	5.33	2.65	7.60	3.06	4.54	1.474
O	3,336.10	418.68	7.63	5.83	1.80	6.15	2.89	3.26	
N	3,282.80	431.35	8.10	6.12	1.98	8.14	3.20	4.94	
D	3,350.40	435.71	8.03	5.98	2.05	7.01	3.31	3.70	1.802
1993 J	3,305.50	438.78	8.11	5.68	2.43	6.47	3.16	3.31	
F	3,451.70	443.38	7.64	5.20	2.44	5.91	3.01	2.90	
M	3,602.40	451.67	7.76	5.24	2.52	5.35	3.02	2.33	1.224
A	3,789.40	440.19	7.74	5.18	2.56	5.36	2.94	2.42	
M	3,882.70	450.19	7.61	5.35	2.26	4.82	3.12	1.70	
J	3,966.40	450.53	7.36	5.05	2.31	4.53	3.12	1.41	1.465
J	3,967.20	448.13	7.13	5.23	1.90	4.06	3.17	0.89	
A	4,137.60	463.56	6.78	4.86	1.92	4.57	3.09	1.48	
S	3,991.00	459.78	7.00	4.74	2.26	5.00	3.00	2.00	0.646
O	4,255.50	467.83	6.71	4.82	1.89	4.40	3.15	1.25	
N	4,180.20	461.79	6.75	5.11	1.64	4.08	3.21	0.87	
D	4,321.40	466.45	6.33	5.12	1.21	3.87	3.12	0.75	0.805

Appendix II
Representative Financial Market Rates,
Monthly - Concluded
Appendice II
Certains rendements du marché des capitaux,
mensuel - fin

Month Mois	Stock prices - Cours des actions		Bonds - Obligations			Treasury bills - Bons du trésor			Rate of inflation measured by the annual change in GDP at market prices, implicit price index, seasonally adjusted
	Toronto Stock Exchange composite 300 1975 = 1000	Standard and Poor's composite 500	Government of Canada bond yield (5-10 years)	United States government bond yield (5 years)	Differential	Government of Canada Treasury bills (3 months)	United States government Treasury bills (3 months adjusted)	Differential	
	Indice composite 300 de la Bourse de Toronto 1975 = 1000	Indice composite 500 de Standard and Poor's	Rendement des obliga- tions du gouver- nement du Canada (5-10 ans)	Rendement des obliga- tions du gouver- nement des États-Unis (5 ans)	Différentiel	Bons du trésor du gouver- nement du Canada (3 mois)	Bons du trésor du gouver- nement des États-Unis (3 mois corrigés)	Différentiel	Taux d'inflation mesuré par les changements annuels du PIB, prix du marché, indice dégonflé des prix désaisonnalisé
B no.	4237	4291	14011	54413	..	14007	54409
1994 J	4,555.00	481.61	6.03	5.09	0.94	3.63	3.02	0.61	
F	4,424.00	467.14	6.69	5.59	1.10	3.84	3.41	0.43	
M	4,330.00	445.76	7.82	6.24	1.58	5.47	3.58	1.89	0.968
A	4,267.00	450.91	7.80	6.46	1.34	5.86	3.94	1.92	
M	4,327.00	456.51	8.26	6.74	1.52	6.14	4.33	1.81	
J	4,025.00	444.27	9.07	6.87	2.20	6.38	4.31	2.07	0.561
J	4,179.00	458.26	9.25	6.99	2.26	5.76	4.54	1.22	
A	4,350.00	475.50	8.57	6.81	1.76	5.52	4.73	0.79	
S	4,354.00	462.70	8.67	7.21	1.46	5.20	4.92	0.28	1.043
O	4,292.00	472.30	8.89	7.55	1.34	5.39	5.21	0.18	
N	4,093.40	453.70	8.99	7.79	1.20	5.86	5.59	0.27	
D	4,213.60	459.30	9.09	7.81	1.28	7.14	5.72	1.42	0.399
1995 J	4,017.50	470.40	9.31	7.76	1.55	8.10	5.97	2.13	
F	4,124.80	487.40	8.67	7.20	1.47	8.11	5.91	2.20	
M	4,313.60	500.70	8.46	6.98	1.48	8.29	5.82	2.47	1.118
A	4,279.50	514.70	8.16	6.79	1.37	7.87	5.84	2.03	
M	4,448.60	533.40	7.69	6.08	1.61	7.40	5.82	1.58	
J	4,527.20	544.80	7.59	5.88	1.71	6.73	5.51	1.22	1.595
J	4,615.10	562.10	8.08	6.24	1.84	6.65	5.64	1.01	
A	4,516.70	562.00	7.83	6.10	1.73	6.34	5.50	0.84	
S	4,529.80	584.40	7.75	6.08	1.67	6.58	5.29	1.29	1.587
O	4,459.20	581.50	7.74	5.80	1.94	7.16	5.38	1.78	
N	4,661.20	605.40	7.01	5.60	1.41	5.83	5.48	0.35	
D	4,713.50	615.90	6.92	5.46	1.46	5.54	5.05	0.49	1.828
1996 J	4,968.40	636.00	6.69	5.25	1.44	5.12	5.16	-0.04	
F	4,933.70	640.40	7.23	5.73	1.50	5.21	4.99	0.22	
M	4,970.80	645.50	7.39	6.12	1.27	5.02	5.12	-0.10	1.185
A	5,146.50	654.20	7.49	6.34	1.15	4.78	5.10	-0.32	
M	5,246.40	669.10	7.39	6.56	0.83	4.68	5.16	-0.48	
J	5,044.10	670.60	7.44	6.77	0.67	4.70	5.24	-0.54	1.020
J	4,929.20	640.00	7.27	6.57	0.70	4.39	5.34	-0.95	
A	5,143.40	652.00	6.95	6.56	0.39	4.02	5.21	-1.19	
S	5,291.10	687.30	6.73	6.46	0.27	3.86	5.32	-1.46	1.094
O	5,598.80	705.30	6.07	6.12	-0.05	3.17	5.18	-2.01	
N	6,016.70	757.00	5.64	5.91	-0.27	2.73	5.16	-2.43	
D	5,927.00	740.70	6.02	6.13	-0.11	2.85	5.05	-2.20	1.639
1997 J	6,109.50	786.20	2.87	5.20	-2.33	
F	6,157.80	790.80	2.91	5.14	-2.23	
M	5,850.20	757.10	3.14	5.41	-2.27	1.717
A	5,976.60	801.30	3.14	5.36	-2.22	
M	6,382.10	848.30	2.99	5.16	-2.17	
J	6,437.70	885.10	2.86	5.07	-2.21	0.932
J	6,877.70	954.30	3.29	5.26	-1.97	
A	6,611.80	899.50	3.11	5.14	-2.03	
S	7,040.20	947.30	2.86	5.03	-2.17	-100.000

List of Occasional Articles

	Catalogue	
	67-001-XPB Quarterly	67-201-XPB Annual
Reconciliation of Canada/United States Current Account Balance of Payments, 1995 and 1996	III 1997	
Measurement of Foreign Portfolio Investment in Canadian Bonds	I 1996	
The Statistical Discrepancy in Canada's Balance of Payments	IV 1991	
New Treatment for Recording Migrants' Funds	I 1991	
Modifications to Current Account Data	I 1990	
Japanese Portfolio Investment in Canada	IV 1986	
Modifications to Balance of Payments Presentation	I 1986	
Statistical Discrepancy	IV 1984	
Non-corporate Foreign Investment in Canadian Real Estate (Teresa M. Omiecinski)	IV 1983	
Measurement of Bond Borrowings from Non-residents and Associated Income Payments	I 1983	
Modifications to International Investment Position Data	IV 1982	
Accrual of Interest Payments on Canadian Bonds and Debentures Held by Non-residents	III 1982	
Holdings of Canadian Bonds by Non-residents	IV 1980	
Sales of Gold from Canada's Official International Reserves	II 1980	
Sector Classification of Bonds	I 1980	
Technical Note to the Banking Data	IV 1978	1978
Government of Canada Financing	I 1978	1978
Changes in Presentation - Net Errors and Omissions	I 1978	1977

Liste des articles parus

	Catalogue	
	67-001-XPB Trimestriel	67-201-XPB Annuel
Rapprochement du compte courant de la balance des paiements du Canada/ États-Unis, 1995 et 1996	III 1997	
La mesure des placements de portefeuille étrangers en obligations canadiennes	I 1996	
La divergence statistique dans la balances des paiements du Canada	IV 1991	
Nouvelle façon de retracer les capitaux des migrants	I 1991	
Modifications aux données du compte courant	I 1990	
Les placements de portefeuille japonais au Canada	IV 1986	
Modifications à la présentation de la Balance des paiements	I 1986	
Divergence statistique	IV 1984	
Investissements étrangers, autres que des sociétés, dans l'immobilier au Canada (Teresa M. Omiecinski)	IV 1983	
Mesure des emprunts obligataires auprès des non-résidents et des paiements des revenus sur ces obligations	I 1983	
Modifications aux données du bilan des investissements internationaux	IV 1982	
Changement de comptabilisation des paiements d'intérêts au titre des obligations canadiennes détenues par les non-résidents	III 1982	
Obligations canadiennes détenues par des non-résidents	IV 1980	
Vente d'or tiré des réserves officielles du Canada	II 1980	
Classification des obligations selon le secteur	I 1980	
Note technique concernant les données bancaires	IV 1978	1978
Financement du gouvernement du Canada	I 1978	1978
Changements de présentation - Erreurs et omissions nettes	I 1978	1977

List of Occasional Articles - Concluded

	Catalogue	
	67-001-XPB Quarterly	67-201-XPB Annual
Reconciliation of Canada/United States Current Account Balance of Payments:		
1995 and 1996	III 1997	
1994 and 1995	III 1996	
1993 and 1994	III 1995	
1992 and 1993	III 1994	
1991 and 1992	III 1993	
1990 and 1991	III 1992	
1989 and 1990	III 1991	
1988 and 1989	III 1990	
1987 and 1988	III 1989	
1986 and 1987	III 1988	
1985 and 1986	III 1987	
1984 and 1985	III 1986	
1983 and 1984	III 1985	
1982 and 1983	III 1984	
1981 and 1982	III 1983	
1980 and 1981	III 1982	
1979 and 1980	III 1981	
1978 and 1979	I 1981	
1977 and 1978	III 1979	1978
1976 and 1977	III 1978	1977
1975 and 1976	II 1977	1975 and 1976
1974 and 1975	II 1976	
1973 and 1974		1973 and 1974
1971 and 1972	IV 1973	
1970, 1971 and 1972		1972
1970		1971

Selected Balance of Payments
Transactions Associated with
Canada's Automotive
Sector:

1985-1989	IV 1990	
1984-1988	IV 1989	
1983-1987	IV 1988	
1983-1986	IV 1987	
1982-1985	IV 1986	

With the United States only:

1981-1984	IV 1985	
1980-1983	IV 1984	
1979-1982	IV 1983	
1978-1981	IV 1982	
1973-1978		1978
1972-1977		1977
1971-1976		1975 and 1976
1969-1974		1973 and 1974
1969-1972		1972
1965-1971		1971
1965-1970		1965-70

International Licensing
Agreements, 1972

III 1973	1973 and 1974
----------	------------------

Liste des articles parus -fin

	Catalogue	
	67-001-XPB Trimestriel	67-201-XPB Annuel
Rapprochement du compte courant de la balance des paiements du Canada/États-Unis:		
1995 et 1996	III 1997	
1994 et 1995	III 1996	
1993 et 1994	III 1995	
1992 et 1993	III 1994	
1991 et 1992	III 1993	
1990 et 1991	III 1992	
1989 et 1990	III 1991	
1988 et 1989	III 1990	
1987 et 1988	III 1989	
1986 et 1987	III 1988	
1985 et 1986	III 1987	
1984 et 1985	III 1986	
1983 et 1984	III 1985	
1982 et 1983	III 1984	
1981 et 1982	III 1983	
1980 et 1981	III 1982	
1979 et 1980	III 1981	
1978 et 1979	I 1981	
1977 et 1978	III 1979	1978
1976 et 1977	III 1978	1977
1975 et 1976	II 1977	1975 et 1976
1974 et 1975	II 1976	
1973 et 1974		1973 et 1974
1971 et 1972	IV 1973	
1970, 1971 et 1972		1972
1970		1971

Certaines opérations de la
balance des paiements reliées à la
fabrication automobile canadienne:

1985-1989	IV 1990	
1984-1988	IV 1989	
1983-1987	IV 1988	
1983-1986	IV 1987	
1982-1985	IV 1986	

Avec les États-Unis seulement:

1981-1984	IV 1985	
1980-1983	IV 1984	
1979-1982	IV 1983	
1978-1981	IV 1982	
1973-1978		1978
1972-1977		1977
1971-1976		1975 et 1976
1969-1974		1973 et 1974
1969-1972		1972
1965-1971		1971
1965-1970		1965-70

Accords internationaux sur les
brevets, 1972

III 1973	1973 et 1974
----------	-----------------

FOR FURTHER READING**LECTURES SUGGÉRÉES**

<u>Statistics Canada</u>	<i>Catalogue</i>	<u>Statistique Canada</u>
Current publications		Publications courantes
Canada's Balance of International Payments, 1926 to 1996 and 1st quarter 1997 <i>Quarterly, Bilingual</i>	67-001-XPB	Balance des paiements internationaux du Canada, 1926 à 1996 et premier trimestre 1997 <i>Trimestriel, Bilingue</i>
Canada's International Transactions in Securities, Monthly, Bilingual	67-002-XPB	Opérations internationales du Canada en valeurs mobilières, Mensuel, Bilingue
Canada's International Investment Position, 1926 to 1996, <i>Annual, Bilingual</i>	67-202-XPB	Bilan des investissements internationaux du Canada, 1926 à 1996, <i>Annuel, Bilingue</i>
Canada's International Transactions in Services, 1961 to 1996, <i>Annual, Bilingual</i>	67-203-XPB	Les transactions internationales de services du Canada, 1961 à 1996, <i>Annuel, Bilingue</i>
Canadian Economic Observer, <i>Monthly, Bilingual</i>	11-010-XPB	L'observateur économique canadien, <i>Mensuel, Bilingue</i>
Historical references		Références historiques
The Canadian Balance of International Payments and International Investment Position - A Description of Sources and Methods, <i>Occasional, English</i>	67-506E	La balance des paiements et le bilan des investissements internationaux du Canada - Description des sources et des méthodes, <i>Hors série, Français</i>
The Canadian Balance of International Payments, 1926 to 1948, <i>Occasional, English</i>		"The Canadian Balance of International Payments, 1926 to 1948", <i>Hors série, Anglais</i>
The Canadian Balance of International Payments, A Study of Methods and Results, <i>Occasional, English</i>		"The Canadian Balance of International Payments, A Study of Methods and Results", <i>Hors série, Anglais</i>
International Monetary Fund		Fonds Monétaire International
Balance of Payments Manual, Fifth Edition, 1993		Manuel de la balance des paiements internationaux, cinquième édition, 1993
Coordinated Portfolio Investment Survey, Survey Guide, August 1996		L'enquête coordonnée de l'investissement de portefeuille, août 1996

To order a publication you may telephone 1-613-951-7277 or use facsimile number 1-613-951-1584.
For toll free in Canada only, telephone 1-800-267-6677.

Pour obtenir une publication, veuillez téléphoner au 1-613-951-7277 ou utiliser le numéro du télécopieur 1-613-951-1584.
Pour appeler sans frais au Canada, composez le 1-800-267-6677.

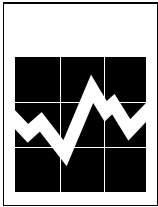

Balance of Payments Division

List of Published Research Papers

Division de la balance des paiements

Liste des documents de recherche publiés

	<u>Published</u> <u>Publié</u>	<u>Catalogue</u>	
1. <i>Non-corporate Foreign Investment in Canadian Real Estate, 1977-1980 (Teresa M. Omiecinski)</i>	1983	67F0001MPB97001	1. <i>Investissements étrangers, autres que des sociétés, dans l'immobilier au Canada, 1977-1980 (Teresa M. Omiecinski)</i>
2. <i>Foreign Investment in the Canadian Bond Market, 1978 to 1990 (Lucie Laliberté)</i>	1990	67F0001MPB97002	2. <i>Les placements étrangers sur le marché obligataire canadien, 1978-1990 (Lucie Laliberté)</i>
3. <i>Characteristics of Importing Firms, 1978-1986, (Barry Mersereau)</i>	1992	67F0001MPB97003	3. <i>Les caractéristiques des firmes importatrices, 1978-1986, (Barry Mersereau)</i>
4. <i>The Statistical Discrepancy in Canada's Balance of Payments, 1962-1991 (Fred Barzyk and Lucie Laliberté)</i>	1992	67F0001MPB97004	4. <i>La divergence statistique dans la balance des paiements du Canada, 1962-1991 (Fred Barzyk et Lucie Laliberté)</i>
5. <i>Canada's Public Debt Held by Non-Residents: Historical Perspectives, 1926-1992, (Lucie Laliberté, Christian Lajule and Diane Thibault)</i>	1993	67F0001MPB97005	5. <i>La dette publique du Canada détenue par les non-résidents: perspectives historiques, 1926-1992, (Lucie Laliberté, Christian Lajule et Diane Thibault)</i>
6. <i>Globalisation and Canada's International Investment Position, 1950-1992, (Lucie Laliberté)</i>	1993	67F0001MPB97006	6. <i>La mondialisation et le bilan des investissements internationaux du Canada, 1950-1992, (Lucie Laliberté)</i>
7. <i>The Foreign Investment of Trusteed Pension Funds, 1970-1992 (Jean-Pierre Corbeil and Thomas Dufour)</i>	1993	67F0001MPB97007	7. <i>Les placements étrangers des caisses de retraite en fiducie, 1970-1992 (Jean-Pierre Corbeil and Thomas Dufour)</i>
8. <i>Recent Trends in Canadian Direct Investment Abroad - The Rise of Canadian Multinationals, 1969-1992, (Frank Chow)</i>	1993	67F0001MPB97008	8. <i>Tendances récentes des investissements directs canadiens à l'étranger - l'essor des multinationales canadiennes, 1969-1992, (Frank Chow)</i>
9. <i>Direct Investment Profits - in Canada and Abroad, 1983-1993, (Diane Thibault and Emmanuel Manolikakis)</i>	1994	67F0001MPB97009	9. <i>Les bénéfices au titre des investissements directs, au Canada et à l'étranger, 1983-1993, (Diane Thibault et Emmanuel Manolikakis)</i>
10. <i>Development of the Balance of Payments nomenclature, (Gerard Meagher)</i>	1996	67F0001MPB97010	10. <i>Le développement de la nomenclature de la balance des paiements, (Gerard Meagher)</i>
11. <i>Reconciliation of the Canada-United States Current Account, 1994 and 1995 (Lucie Laliberté and Anthony J. DiLullo)</i>	1996	67F0001MPB97011	11. <i>Rapprochement du compte courant du Canada et des États-Unis, 1994 et 1995 (Lucie Laliberté et Anthony J. DiLullo)</i>

...2/

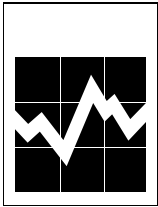

Balance of Payments Division

List of Published Research Papers

Division de la balance des paiements

Liste des documents de recherche publiés

	<u>Published</u> <u>Publié</u>	<u>Catalogue</u>	
1. <i>Non-corporate Foreign Investment in Canadian Real Estate, 1977-1980 (Teresa M. Omiecinski)</i>	1983	67F0001MPB97001	1. <i>Investissements étrangers, autres que des sociétés, dans l'immobilier au Canada, 1977-1980 (Teresa M. Omiecinski)</i>
2. <i>Foreign Investment in the Canadian Bond Market, 1978 to 1990 (Lucie Laliberté)</i>	1990	67F0001MPB97002	2. <i>Les placements étrangers sur le marché obligataire canadien, 1978-1990 (Lucie Laliberté)</i>
3. <i>Characteristics of Importing Firms, 1978-1986, (Barry Mersereau)</i>	1992	67F0001MPB97003	3. <i>Les caractéristiques des firmes importatrices, 1978-1986, (Barry Mersereau)</i>
4. <i>The Statistical Discrepancy in Canada's Balance of Payments, 1962-1991 (Fred Barzyk and Lucie Laliberté)</i>	1992	67F0001MPB97004	4. <i>La divergence statistique dans la balance des paiements du Canada, 1962-1991 (Fred Barzyk et Lucie Laliberté)</i>
5. <i>Canada's Public Debt Held by Non-Residents: Historical Perspectives, 1926-1992, (Lucie Laliberté, Christian Lajule and Diane Thibault)</i>	1993	67F0001MPB97005	5. <i>La dette publique du Canada détenue par les non-résidents: perspectives historiques, 1926-1992, (Lucie Laliberté, Christian Lajule et Diane Thibault)</i>
6. <i>Globalisation and Canada's International Investment Position, 1950-1992, (Lucie Laliberté)</i>	1993	67F0001MPB97006	6. <i>La mondialisation et le bilan des investissements internationaux du Canada, 1950-1992, (Lucie Laliberté)</i>
7. <i>The Foreign Investment of Trusteed Pension Funds, 1970-1992 (Jean-Pierre Corbeil and Thomas Dufour)</i>	1993	67F0001MPB97007	7. <i>Les placements étrangers des caisses de retraite en fiducie, 1970-1992 (Jean-Pierre Corbeil and Thomas Dufour)</i>
8. <i>Recent Trends in Canadian Direct Investment Abroad - The Rise of Canadian Multinationals, 1969-1992, (Frank Chow)</i>	1993	67F0001MPB97008	8. <i>Tendances récentes des investissements directs canadiens à l'étranger - l'essor des multinationales canadiennes, 1969-1992, (Frank Chow)</i>
9. <i>Direct Investment Profits - in Canada and Abroad, 1983-1993, (Diane Thibault and Emmanuel Manolikakis)</i>	1994	67F0001MPB97009	9. <i>Les bénéfices au titre des investissements directs, au Canada et à l'étranger, 1983-1993, (Diane Thibault et Emmanuel Manolikakis)</i>
10. <i>Development of the Balance of Payments nomenclature, (Gerard Meagher)</i>	1996	67F0001MPB97010	10. <i>Le développement de la nomenclature de la balance des paiements, (Gerard Meagher)</i>
11. <i>Reconciliation of the Canada-United States Current Account, 1994 and 1995 (Lucie Laliberté and Anthony J. DiLullo)</i>	1996	67F0001MPB97011	11. <i>Rapprochement du compte courant du Canada et des États-Unis, 1994 et 1995 (Lucie Laliberté et Anthony J. DiLullo)</i>

...2/

	<u>Published Publié</u>	<u>Catalogue</u>	
12. <i>Measurement of Foreign Portfolio Investment in Canadian Bonds, (Lucie Laliberté and Réjean Tremblay)</i>	1996	67F0001MPB97012	12. <i>La mesure des placements de portefeuille étrangers en obligations canadiennes, (Lucie Laliberté et Réjean Tremblay)</i>
13. <i>Implementation in Canada of the International Standards for Service Trade - On With the Fifth (Hugh Henderson)</i>	1996	67F0001MPB97013	13. <i>L'application au Canada des normes 1996 internationales régissant les données du commerce international en services - Cinquième édition: Le coup d'envoi (Hugh Henderson)</i>
14. <i>Repo transactions between residents of Canada and non-residents, 1991-1995, (Éric Boulay)</i>	1997	67F0001MPB97014	14. <i>Les opérations de pension entre résidents 1997 canadiens et non-résidents, 1991-1995, (Éric Boulay)</i>
15. <i>International Legal Services, 1995-1996, (Colleen Cardillo)</i>	1997	67F0001MPB97015	15. <i>Services juridiques au niveau international, 1995-1996, (Colleen Cardillo)</i>
16. <i>International Management Consulting, 1990-1996, (Willa Rea)</i>	1997	67F0001MPB97016	16. <i>Services de conseil en gestion au niveau international, 1990-1996, (Willa Rea)</i>
17. <i>Canada's Implementation of BPM-5, 1997</i>	1997	67F0001MPB97017	17. <i>La mise en place au Canada du BPM-5, 1997</i>

How to Order Research Papers

By phone: (613) 951-1855
By fax: (613) 951-9031
By Mail: Statistics Canada
Balance of Payments Division
Ottawa, Ontario
K1A 0T6

You can order our Research Papers for a minimum fee of \$5.00 per copy.

These papers are posted on our Web site at:

www.statcan.ca/english/Vlib/Research/inter.htm

Pour commander les documents de recherche

Par téléphone: (613) 951-1855
Par télécopieur: (613) 951-9031
Par courrier: Statistique Canada
Division de la balance des paiements
Ottawa (Ontario)
K1A 0T6

Vous pouvez vous procurer nos documents de recherche pour aussi peu que 5,00 \$ / la copie.

Ces documents sont affichés sur notre site Web à:

www.statcan.ca/francais/Vlib/Research/inter_f.htm

	<u>Published Publié</u>	<u>Catalogue</u>	
12. <i>Measurement of Foreign Portfolio Investment in Canadian Bonds, (Lucie Laliberté and Réjean Tremblay)</i>	1996	67F0001MPB97012	12. <i>La mesure des placements de portefeuille étrangers en obligations canadiennes, (Lucie Laliberté et Réjean Tremblay)</i>
13. <i>Implementation in Canada of the International Standards for Service Trade - On With the Fifth (Hugh Henderson)</i>	1996	67F0001MPB97013	13. <i>L'application au Canada des normes 1996 internationales régissant les données du commerce international en services - Cinquième édition: Le coup d'envoi (Hugh Henderson)</i>
14. <i>Repo transactions between residents of Canada and non-residents, 1991-1995, (Éric Boulay)</i>	1997	67F0001MPB97014	14. <i>Les opérations de pension entre résidents 1997 canadiens et non-résidents, 1991-1995, (Éric Boulay)</i>
15. <i>International Legal Services, 1995-1996, (Colleen Cardillo)</i>	1997	67F0001MPB97015	15. <i>Services juridiques au niveau international, 1995-1996, (Colleen Cardillo)</i>
16. <i>International Management Consulting, 1990-1996, (Willa Rea)</i>	1997	67F0001MPB97016	16. <i>Services de conseil en gestion au niveau international, 1990-1996, (Willa Rea)</i>
17. <i>Canada's Implementation of BPM-5, 1997</i>	1997	67F0001MPB97017	17. <i>La mise en place au Canada du BPM-5, 1997</i>

How to Order Research Papers

By phone: (613) 951-1855
By fax: (613) 951-9031
By Mail: Statistics Canada
Balance of Payments Division
Ottawa, Ontario
K1A 0T6

You can order our Research Papers for a minimum fee of \$5.00 per copy.

These papers are posted on our Web site at:

www.statcan.ca/english/Vlib/Research/inter.htm

Pour commander les documents de recherche

Par téléphone: (613) 951-1855
Par télécopieur: (613) 951-9031
Par courrier: Statistique Canada
Division de la balance des paiements
Ottawa (Ontario)
K1A 0T6

Vous pouvez vous procurer nos documents de recherche pour aussi peu que 5,00 \$ / la copie.

Ces documents sont affichés sur notre site Web à:

www.statcan.ca/francais/Vlib/Research/inter_f.htm