

Permis de bâtir

Février 2017

Date de diffusion : le 7 avril 2017

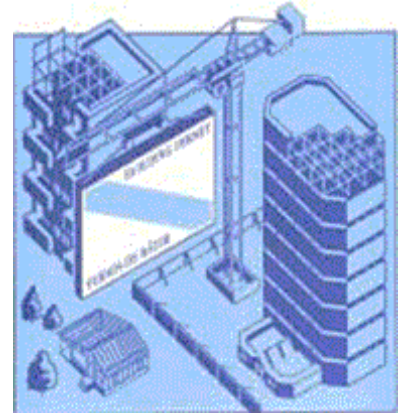

Statistique
Canada

Statistics
Canada

Canada

Comment obtenir d'autres renseignements

Pour toute demande de renseignements au sujet de ce produit ou sur l'ensemble des données et des services de Statistique Canada, visiter notre site Web à www.statcan.gc.ca.

Vous pouvez également communiquer avec nous par :

Courriel à STATCAN.infostats-infostats.STATCAN@canada.ca

Téléphone entre 8 h 30 et 16 h 30 du lundi au vendredi aux numéros sans frais suivants :

- Service de renseignements statistiques 1-800-263-1136
- Service national d'appareils de télécommunications pour les malentendants 1-800-363-7629
- Télécopieur 1-514-283-9350

Programme des services de dépôt

- Service de renseignements 1-800-635-7943
- Télécopieur 1-800-565-7757

Normes de service à la clientèle

Statistique Canada s'engage à fournir à ses clients des services rapides, fiables et courtois. À cet égard, notre organisme s'est doté de normes de service à la clientèle que les employés observent. Pour obtenir une copie de ces normes de service, veuillez communiquer avec Statistique Canada au numéro sans frais 1-800-263-1136. Les normes de service sont aussi publiées sur le site www.statcan.gc.ca sous « Contactez-nous » > « Normes de service à la clientèle ».

Note de reconnaissance

Le succès du système statistique du Canada repose sur un partenariat bien établi entre Statistique Canada et la population du Canada, les entreprises, les administrations et les autres organismes. Sans cette collaboration et cette bonne volonté, il serait impossible de produire des statistiques exactes et actuelles.

Signes conventionnels dans les tableaux

Les signes conventionnels suivants sont employés dans les publications de Statistique Canada :

- . indisponible pour toute période de référence
- .. indisponible pour une période de référence précise
- ... n'ayant pas lieu de figurer
- 0 zéro absolu ou valeur arrondie à zéro
- 0^s valeur arrondie à 0 (zéro) là où il y a une distinction importante entre le zéro absolu et la valeur arrondie
- P provisoire
- r révisé
- x confidentiel en vertu des dispositions de la *Loi sur la statistique*
- E à utiliser avec prudence
- F trop peu fiable pour être publié
- * valeur significativement différente de l'estimation pour la catégorie de référence ($p < 0,05$)

Publication autorisée par le ministre responsable de Statistique Canada

© Ministre de l'Industrie, 2017

Tous droits réservés. L'utilisation de la présente publication est assujettie aux modalités de l'[entente de licence ouverte](#) de Statistique Canada.

Une version HTML est aussi disponible.

This publication is also available in English.

Information sur la publication

Remerciements

Cette publication a été rédigée sous la direction de :

- H. Mc Carrell, Directeur, Division de l'investissement, des sciences et de la technologie
- P. Martineau, Chef, Section de la construction en bâtiment et des valeurs foncières
- E. Chan, Analyste recrue, Section de la construction en bâtiment et des valeurs foncières

Avis important

Les changements de limites territoriales, de status et de noms d'entités géographiques qui ont eu lieu avant janvier 2017 sont inclus dans la présente publication. Ces changements géographiques sont disponibles en écrivant à :

Statistique Canada
Division de l'investissement, des sciences et de la technologie
Section de la construction en bâtiment et des valeurs foncières
Immeuble Jean-Talon, 12^e étage, Section D4
170 promenade Tunney's Pasture
Ottawa, Ontario K1A 0T6
ou en téléphonant au : 613-951-6321

Table des matières

| | |
|---|-----------|
| Communiqué au <i>Quotidien</i> | 6 |
| Note aux lecteurs | 6 |
| Graphiques | 7 |
| 1 Valeur totale des permis de bâtir | 7 |
| 2 Valeur des permis de bâtir résidentiels – Total | 7 |
| 3 Nombre d’unités de logement – Unifamilial et multiple | 8 |
| 4 Valeur des permis de bâtir non résidentiels – Total..... | 8 |
| 5 Valeur des permis de construction commerciale | 9 |
| 6 Valeur des permis de construction industrielle | 9 |
| 7 Valeur des permis de construction institutionnelle et gouvernementale | 10 |
| Tableaux | 11 |
| Tableau 1 Valeur totale des permis de bâtir, provinces et territoires, désaisonnalisée..... | 11 |
| Tableau 2 Valeur des permis de bâtir non résidentiels, provinces et territoires, désaisonnalisée | 11 |
| Tableau 3 Valeur des permis de bâtir résidentiels, provinces et territoires, désaisonnalisée .. | 12 |
| Tableau 4 Nombre d’unités de logement autorisées, provinces et territoires, désaisonnalisées à un taux annuel | 12 |
| Tableau 5 Unités de logement, valeur des permis de bâtir résidentiels et non résidentiels, provinces et territoires, désaisonnalisées | 13 |
| Tableau 6 Unités de logement, valeur des permis de bâtir résidentiels et non résidentiels, régions métropolitaines de recensement, désaisonnalisées | 15 |
| Tableau 7 Unités de logement, provinces et territoires, non désaisonnalisées | 19 |
| Tableau 8 Unités de logement, régions métropolitaines de recensement, non désaisonnalisées..... | 21 |
| Tableau 9 Unités de logement, régions métropolitaines de recensement, non désaisonnalisées, cumulatif | 22 |
| Tableau 10 Valeur des permis de bâtir résidentiels et non résidentiels, provinces et territoires, non désaisonnalisées..... | 23 |
| Tableau 11 Valeur des permis de bâtir résidentiels et non résidentiels, régions métropolitaines de recensement, non désaisonnalisées | 25 |
| Tableau 12 Valeur des permis de bâtir résidentiels et non résidentiels, régions métropolitaines de recensement, non désaisonnalisées, cumulatif..... | 26 |
| Tableau 13 Valeur des permis de bâtir non résidentiels, selon le type de bâtiment, provinces et territoires, non désaisonnalisées..... | 27 |

| | |
|--|-----------|
| Qualité des données, concepts et méthodologie..... | 31 |
| Description – Enquête mensuelle sur les permis de bâtir..... | 31 |
| Data source and methodology..... | 31 |
| Concepts et variables observées..... | 32 |
| Catégories de bâtiments..... | 33 |
| Classification géographique | 34 |
| Exactitude des données | 35 |
| Comparabilité des données et sources connexes..... | 35 |
| Produits connexes..... | 36 |
| Appendix | 37 |
| Geographical abbreviations | 37 |

Permis de bâtir — Février 2017

Communiqué au *Quotidien*

Veillez noter que le texte analytique et les graphiques contenus précédemment dans cette publication continuent d'être accessibles dans *Le Quotidien* (www.statcan.gc.ca/daily-quotidien/170406/dq170406a-fra.htm).

Note aux lecteurs

Sauf avis contraire, les données du présent communiqué sont désaisonnalisées, ce qui facilite la comparaison par l'élimination de l'effet des variations saisonnières. Pour obtenir des renseignements sur la désaisonnalisation, voir le document intitulé *Données désaisonnalisées — Foire aux questions*.

L'Enquête sur les permis de bâtir compte plus de 2 400 municipalités, lesquelles représentent 95 % de la population canadienne. Les collectivités représentant les 5 % restants de la population sont très petites, et leurs activités de construction ont peu d'incidence sur le total de l'ensemble de la population.

Les données sur les permis de bâtir servent d'indicateur avancé de l'activité dans l'industrie de la construction.

La valeur des intentions de construction présentées dans ce communiqué ne comprend pas les travaux d'ingénierie (par exemple les aqueducs, les égouts et les ouvrages de drainage) ni les terrains.

Dans le cadre du présent communiqué, la région métropolitaine de recensement d'Ottawa–Gatineau (Ontario/Québec) est divisée en deux régions, soit la partie Gatineau et la partie Ottawa.

Sauf avis contraire, les faits saillants font référence aux dollars courants désaisonnalisés et sont classés en fonction des variations en dollars plutôt que des variations en pourcentage.

Révision

Les données pour le mois de référence en cours sont sujettes à une révision qui est fondée sur les réponses reçues tardivement. Les données du mois précédent ont été révisées.

Les estimations de la tendance-cycle ont été ajoutées dans les graphiques en tant que complément aux séries désaisonnalisées. Les données désaisonnalisées et les estimations de la tendance-cycle peuvent faire l'objet de révisions lorsque de nouvelles observations deviennent disponibles. Ces révisions pourraient être importantes et pourraient même entraîner le renversement du mouvement, en particulier à la fin de la série. La plus grande variabilité associée aux estimations de la tendance-cycle est indiquée par une ligne pointillée dans le graphique.

Pour obtenir des renseignements sur les données des tendances-cycle, consultez le *Blogue de StatCan* et la page *Estimations de la tendance-cycle — Foire aux questions*.

Prochaine diffusion

Les données des permis de bâtir de mars seront diffusées le 9 mai.

Graphiques

Graphique 1 Valeur totale des permis de bâtir

milliards de dollars

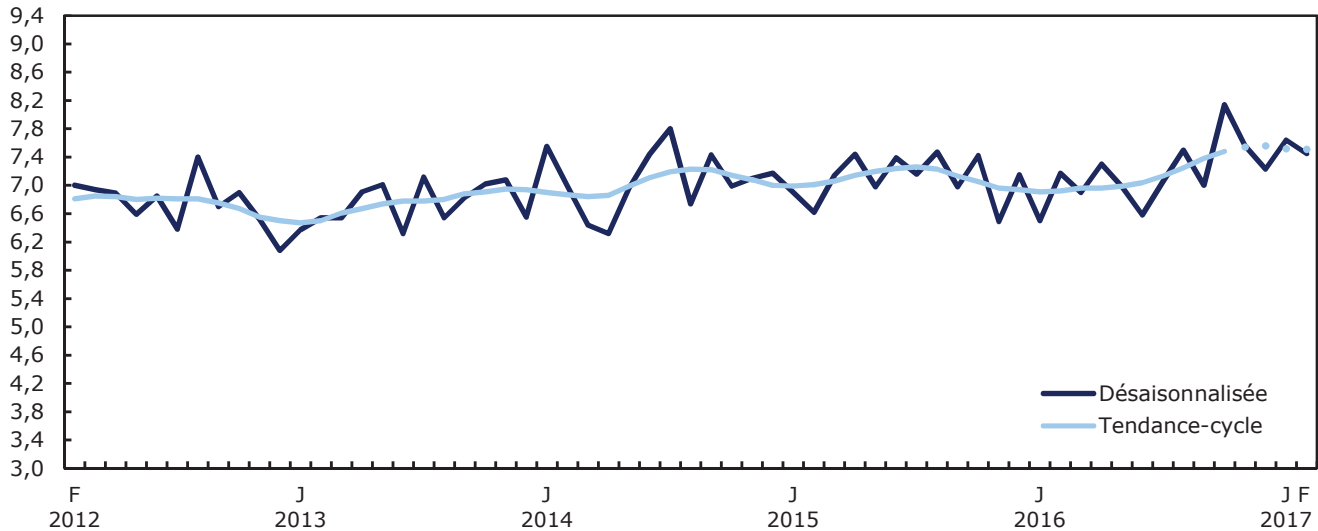

Notes : La plus grande variabilité associée aux estimations de la tendance-cycle est indiquée par une ligne pointillée dans le graphique pour le mois de référence courant et les trois mois précédents. Voir la Note aux lecteurs.

Graphique 2 Valeur des permis de bâtir résidentiels - Total

milliards de dollars

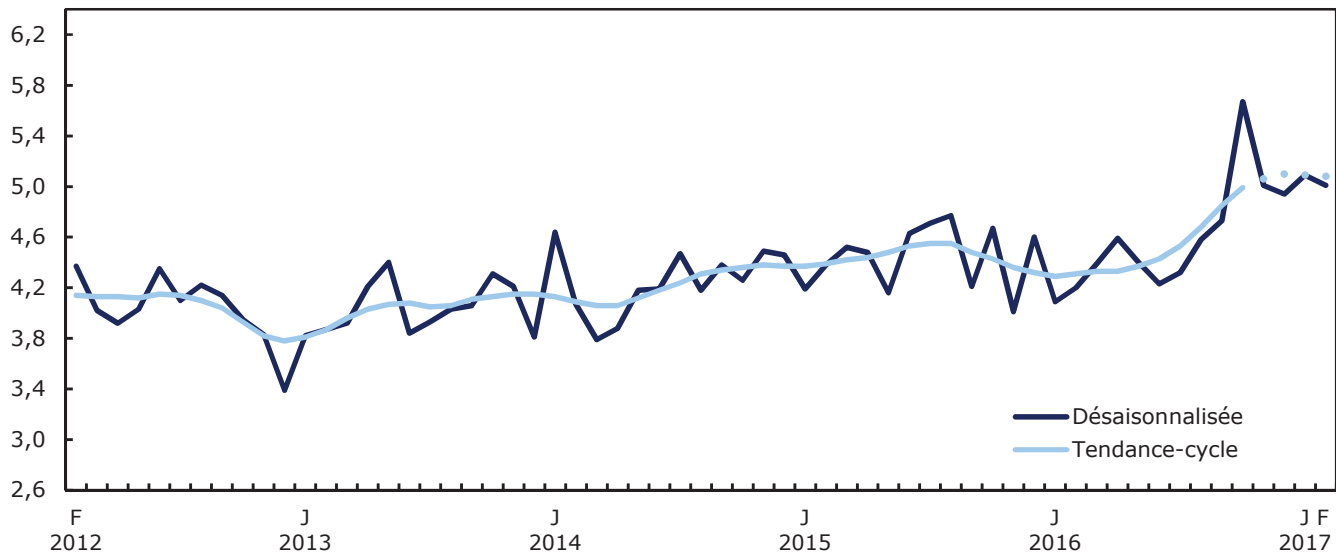

Notes : La plus grande variabilité associée aux estimations de la tendance-cycle est indiquée par une ligne pointillée dans le graphique pour le mois de référence courant et les trois mois précédents. Voir la Note aux lecteurs.

Graphique 3
Nombre d'unités de logement - Unifamilial et multiple

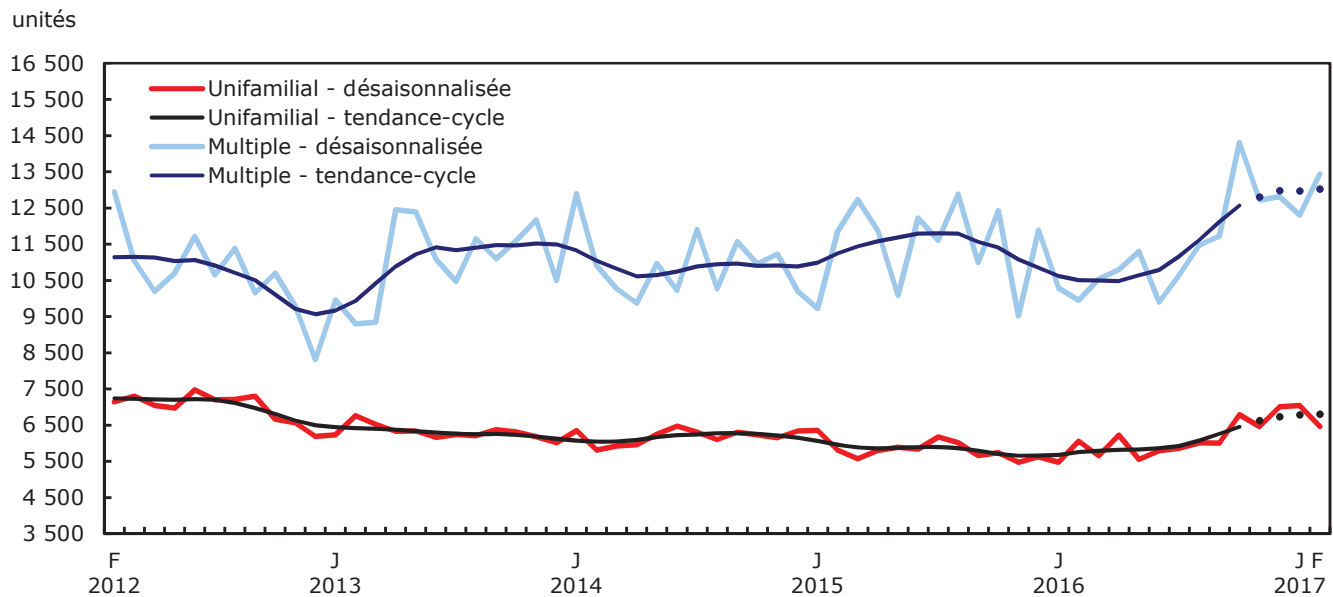

Notes : La plus grande variabilité associée aux estimations de la tendance-cycle est indiquée par une ligne pointillée dans le graphique pour le mois de référence courant et les trois mois précédents. Voir la Note aux lecteurs.

Graphique 4
Valeur des permis de bâtir non résidentiels - Total

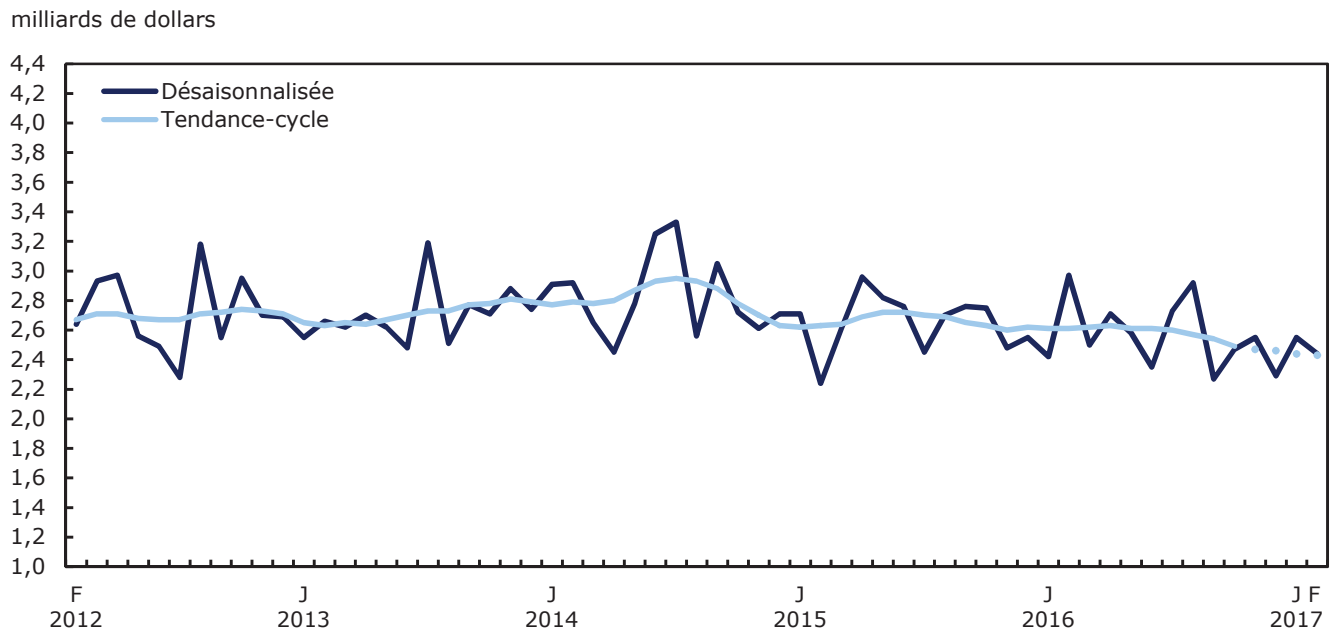

Notes : La plus grande variabilité associée aux estimations de la tendance-cycle est indiquée par une ligne pointillée dans le graphique pour le mois de référence courant et les trois mois précédents. Voir la Note aux lecteurs.

Graphique 5 Valeur des permis de construction commerciale

millions de dollars

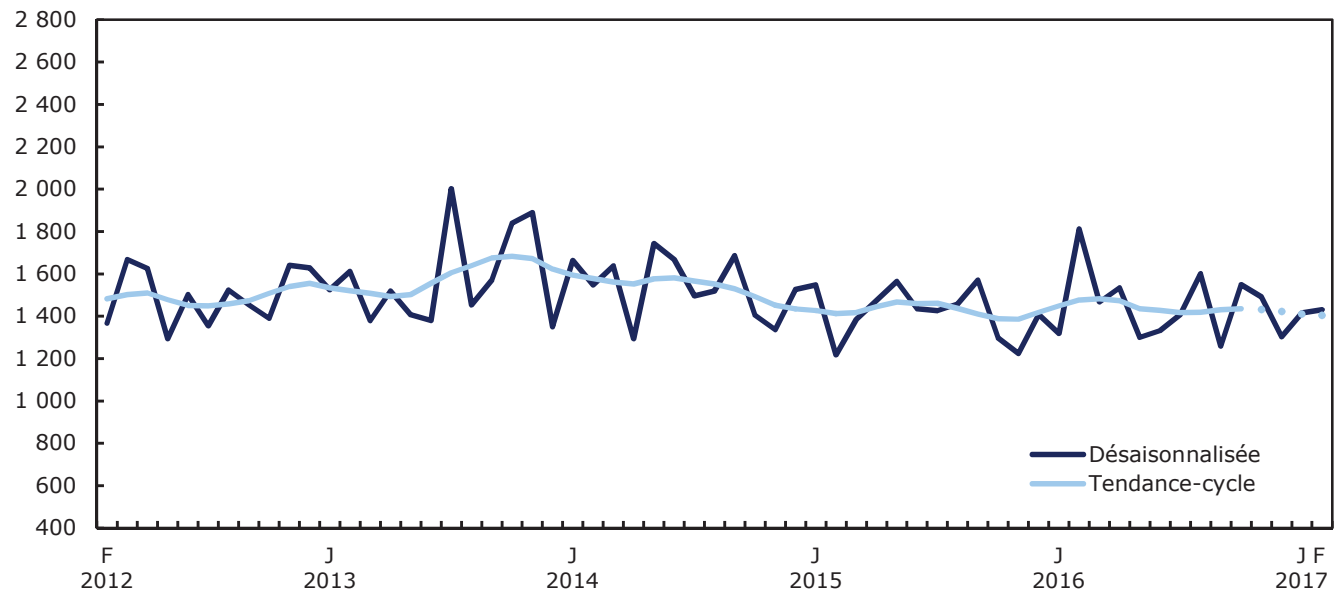

Notes : La plus grande variabilité associée aux estimations de la tendance-cycle est indiquée par une ligne pointillée dans le graphique pour le mois de référence courant et les trois mois précédents. Voir la Note aux lecteurs.

Graphique 6 Valeur des permis de construction industrielle

millions de dollars

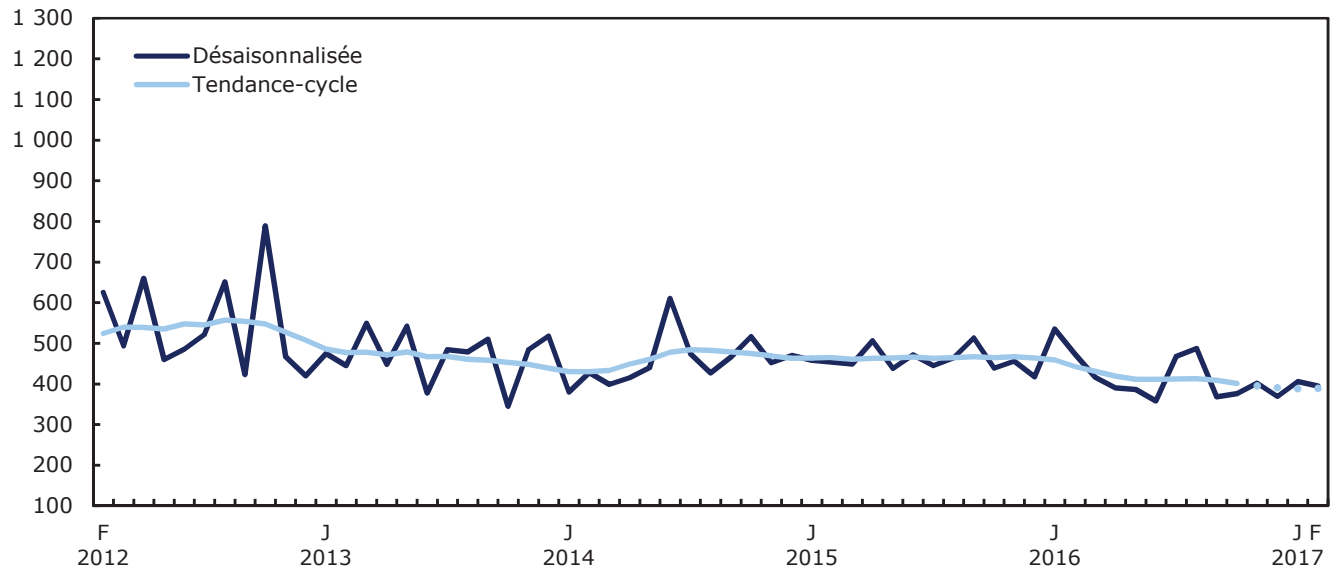

Notes : La plus grande variabilité associée aux estimations de la tendance-cycle est indiquée par une ligne pointillée dans le graphique pour le mois de référence courant et les trois mois précédents. Voir la Note aux lecteurs.

Tableaux

Tableau 1
Valeur totale des permis de bâtir, provinces et territoires, désaisonnalisée

| | 2017 | 2017 | Février à janvier | Janvier à décembre | Décembre à novembre | Novembre à octobre | Octobre à septembre | Septembre à août |
|---------------------------|----------------------|----------------------|--------------------------|--------------------|---------------------|--------------------|---------------------|------------------|
| | Février ^p | Janvier ^r | | | | | | |
| | milliers de dollars | | variation en pourcentage | | | | | |
| Canada | 7 450 045 | 7 642 156 | -2,5 | 5,8 | -4,4 | -7,1 | 16,2 | -6,6 |
| Terre-Neuve-et-Labrador | 45 644 | 43 588 | 4,7 | -18,8 | -1,9 | 16,1 | 2,7 | -19,3 |
| Île-du-Prince-Édouard | 19 613 | 15 166 | 29,3 | 16,7 | -13,9 | -28,8 | 23,1 | -23,8 |
| Nouvelle-Écosse | 136 534 | 148 010 | -7,8 | 93,5 | -41,7 | 24,0 | 22,7 | -27,6 |
| Nouveau-Brunswick | 112 858 | 99 291 | 13,7 | 70,4 | -46,2 | 31,2 | 22,0 | -28,6 |
| Québec | 1 201 193 | 1 235 924 | -2,8 | -1,4 | -7,5 | 20,4 | -4,8 | -14,6 |
| Ontario | 3 026 757 | 3 258 146 | -7,1 | -9,0 | 11,0 | 0,4 | 5,7 | -2,9 |
| Manitoba | 264 071 | 302 293 | -12,6 | 54,9 | 8,7 | -9,7 | -2,1 | -21,0 |
| Saskatchewan | 246 743 | 148 274 | 66,4 | 3,8 | -7,7 | -3,9 | 8,7 | -5,2 |
| Alberta | 1 120 749 | 1 221 366 | -8,2 | 46,5 | -22,6 | -47,0 | 71,9 | 8,0 |
| Colombie-Britannique | 1 243 937 | 1 161 669 | 7,1 | 20,3 | -22,3 | 9,5 | 12,9 | -11,8 |
| Yukon | 2 885 | 4 181 | -31,0 | -91,5 | 942,0 | -38,0 | -10,5 | -65,9 |
| Territoires du Nord-Ouest | 29 051 | 3 597 | 707,6 | 114,7 | -80,7 | 70,1 | -53,3 | 9,8 |
| Nunavut | 10 | 651 | -98,5 | -13,5 | 67,3 | -82,6 | -32,1 | 3,7 |

Tableau 2
Valeur des permis de bâtir non résidentiels, provinces et territoires, désaisonnalisée

| | 2017 | 2017 | Février à janvier | Janvier à décembre | Décembre à novembre | Novembre à octobre | Octobre à septembre | Septembre à août |
|---------------------------|----------------------|----------------------|--------------------------|--------------------|---------------------|--------------------|---------------------|------------------|
| | Février ^p | Janvier ^r | | | | | | |
| | milliers de dollars | | variation en pourcentage | | | | | |
| Canada | 2 435 250 | 2 549 196 | -4,5 | 11,4 | -10,3 | 3,2 | 9,0 | -22,3 |
| Terre-Neuve-et-Labrador | 13 087 | 11 028 | 18,7 | -24,9 | -16,3 | 58,4 | 29,3 | -68,4 |
| Île-du-Prince-Édouard | 7 146 | 2 932 | 143,7 | -30,4 | 3,5 | -52,9 | 19,6 | -33,2 |
| Nouvelle-Écosse | 34 729 | 54 540 | -36,3 | 158,7 | -61,4 | 87,3 | 5,6 | -14,7 |
| Nouveau-Brunswick | 62 782 | 63 082 | -0,5 | 146,1 | -52,8 | 26,4 | 36,7 | -33,3 |
| Québec | 449 963 | 429 042 | 4,9 | -0,2 | -11,3 | 28,1 | -16,8 | -29,7 |
| Ontario | 849 471 | 918 900 | -7,6 | -7,6 | -8,8 | 18,8 | 8,0 | -24,6 |
| Manitoba | 111 651 | 83 511 | 33,7 | 4,0 | 32,9 | -10,8 | -30,0 | -36,1 |
| Saskatchewan | 154 661 | 64 983 | 138,0 | 5,4 | 7,3 | -23,9 | 25,8 | -20,3 |
| Alberta | 464 640 | 595 868 | -22,0 | 60,0 | -21,7 | -28,1 | 37,1 | -2,2 |
| Colombie-Britannique | 259 111 | 321 458 | -19,4 | 36,5 | -6,1 | -7,6 | 14,5 | -15,4 |
| Yukon | 282 | 1 535 | -81,6 | -96,8 | ... | -73,2 | 9,4 | -82,8 |
| Territoires du Nord-Ouest | 27 727 | 1 666 | ... | ... | -80,8 | -79,3 | -61,0 | 78,2 |
| Nunavut | 0 | 651 | -100,0 | -13,2 | 341,2 | -57,5 | ... | -100,0 |

Tableau 3
Valeur des permis de bâtir résidentiels, provinces et territoires, désaisonnalisée

| | 2017 | 2017 | Février à janvier | Janvier à décembre | Décembre à novembre | Novembre à octobre | Octobre à septembre | Septembre à août |
|---------------------------|----------------------|----------------------|--------------------------|--------------------|---------------------|--------------------|---------------------|------------------|
| | Février ^p | Janvier ^r | | | | | | |
| | milliers de dollars | | variation en pourcentage | | | | | |
| Canada | 5 014 795 | 5 092 960 | -1,5 | 3,2 | -1,4 | -11,6 | 19,7 | 3,4 |
| Terre-Neuve-et-Labrador | 32 557 | 32 560 | 0,0 | -16,5 | 4,9 | 3,1 | -3,4 | 25,3 |
| Île-du-Prince-Édouard | 12 467 | 12 234 | 1,9 | 39,2 | -20,4 | -12,3 | 25,6 | -15,3 |
| Nouvelle-Écosse | 101 805 | 93 470 | 8,9 | 68,8 | -27,7 | -0,1 | 30,8 | -32,5 |
| Nouveau-Brunswick | 50 076 | 36 209 | 38,3 | 10,9 | -39,6 | 36,4 | 9,2 | -24,0 |
| Québec | 751 230 | 806 882 | -6,9 | -2,0 | -5,3 | 16,5 | 2,8 | -1,3 |
| Ontario | 2 177 286 | 2 339 246 | -6,9 | -9,6 | 21,0 | -7,0 | 4,8 | 9,3 |
| Manitoba | 152 420 | 218 782 | -30,3 | 90,5 | -3,6 | -9,2 | 23,2 | 0,5 |
| Saskatchewan | 92 082 | 83 291 | 10,6 | 2,6 | -16,5 | 13,7 | -2,9 | 8,8 |
| Alberta | 656 109 | 625 498 | 4,9 | 35,7 | -23,3 | -56,1 | 96,0 | 16,4 |
| Colombie-Britannique | 984 826 | 840 211 | 17,2 | 15,1 | -26,4 | 14,8 | 12,4 | -10,6 |
| Yukon | 2 603 | 2 646 | -1,6 | 43,3 | -51,2 | -7,5 | -22,7 | -14,8 |
| Territoires du Nord-Ouest | 1 324 | 1 931 | -31,4 | 26,2 | -80,7 | 443,0 | -9,1 | -66,0 |
| Nunavut | 10 | 0 | ... | -100,0 | -98,9 | -87,2 | -42,5 | 223,2 |

Tableau 4
Nombre d'unités de logement autorisées, provinces et territoires, désaisonnalisées à un taux annuel

| | 2017 | 2017 | Février à janvier | Janvier à décembre | Décembre à novembre | Novembre à octobre | Octobre à septembre | Septembre à août |
|---------------------------|----------------------|----------------------|--------------------------|--------------------|---------------------|--------------------|---------------------|------------------|
| | Février ^p | Janvier ^r | | | | | | |
| | unités | | variation en pourcentage | | | | | |
| Canada | 238 836 | 232 200 | 2,9 | -2,4 | 3,4 | -9,1 | 19,0 | 1,4 |
| Terre-Neuve-et-Labrador | 1 200 | 1 296 | -7,4 | -44,6 | 48,9 | -17,1 | -12,7 | 75,7 |
| Île-du-Prince-Édouard | 780 | 804 | -3,0 | 71,8 | -31,6 | -16,2 | 51,1 | -42,3 |
| Nouvelle-Écosse | 5 136 | 4 788 | 7,3 | 51,1 | -33,3 | 3,7 | 47,5 | -51,9 |
| Nouveau-Brunswick | 4 872 | 2 052 | 137,4 | 6,9 | -37,0 | 20,4 | 31,9 | -29,8 |
| Québec | 44 208 | 46 416 | -4,8 | -17,3 | 5,8 | 25,8 | 4,2 | -5,7 |
| Ontario | 96 912 | 97 488 | -0,6 | -12,4 | 35,3 | -6,9 | -1,7 | 11,3 |
| Manitoba | 8 628 | 15 060 | -42,7 | 141,8 | 3,0 | -7,2 | 31,5 | -19,5 |
| Saskatchewan | 5 160 | 4 152 | 24,3 | -3,9 | -9,8 | -4,8 | 6,1 | 29,5 |
| Alberta | 23 712 | 22 896 | 3,6 | 19,1 | -24,9 | -59,8 | 122,7 | 20,1 |
| Colombie-Britannique | 47 976 | 36 972 | 29,8 | 13,1 | -30,9 | 27,2 | 4,2 | -10,2 |
| Yukon | 252 | 240 | 5,0 | 53,8 | -59,4 | 28,0 | -45,7 | -50,0 |
| Territoires du Nord-Ouest | 0 | 36 | -100,0 | ... | -100,0 | ... | -20,0 | -75,0 |
| Nunavut | 0 | 0 | ... | ... | -100,0 | -85,7 | 0,0 | 133,3 |

Tableau 5
Unités de logement, valeur des permis de bâtir résidentiels et non résidentiels, provinces et territoires, désaisonnalisés, 2017

| | Nombre d'unités de logement | | | Valeur estimative de la construction | | | | | | |
|--------------------------------|-----------------------------|-----------|---------------------|--------------------------------------|------------|------------|-------------------------------------|-----------|------------|-------|
| | Unifamiliales ¹ | Multiples | Logements, total | Non résidentiel | | | | | Total | Total |
| | | | | Résidentiel | Industriel | Commercial | Institutionnel et gouvernemental | Total | | |
| | unités | | | milliers de dollars | | | | | | |
| Canada | | | | | | | | | | |
| Janvier ^f | 7 044 | 12 306 | 19 350 | 5 092 960 | 406 137 | 1 416 113 | 726 946 | 2 549 196 | 7 642 156 | |
| Février ^p | 6 458 | 13 445 | 19 903 | 5 014 795 | 395 224 | 1 430 894 | 609 132 | 2 435 250 | 7 450 045 | |
| Cumulatif janv. à févr. 2017 | 13 502 | 25 751 | 39 253 | 10 107 755 | 801 361 | 2 847 007 | 1 336 078 | 4 984 446 | 15 092 201 | |
| Cumulatif janv. à févr. 2016 | 11 537 | 20 239 | 31 776 | 8 285 543 | 1 007 612 | 3 131 654 | 1 243 541 | 5 382 807 | 13 668 350 | |
| Terre-Neuve-et-Labrador | | | | | | | | | | |
| Janvier ^f | 94 | 14 | 108 | 32 560 | 2 752 | 7 761 | 515 | 11 028 | 43 588 | |
| Février ^p | 96 | 4 | 100 | 32 557 | 302 | 12 761 | 24 | 13 087 | 45 644 | |
| Cumulatif janv. à févr. 2017 | 190 | 18 | 208 | 65 117 | 3 054 | 20 522 | 539 | 24 115 | 89 232 | |
| Cumulatif janv. à févr. 2016 | 199 | 30 | 229 | 68 522 | 40 | 24 618 | 1 210 | 25 868 | 94 390 | |
| Île-du-Prince-Édouard | | | | | | | | | | |
| Janvier ^f | 45 | 22 | 67 | 12 234 | 200 | 2 314 | 418 | 2 932 | 15 166 | |
| Février ^p | 48 | 17 | 65 | 12 467 | 397 | 1 995 | 4 754 | 7 146 | 19 613 | |
| Cumulatif janv. à févr. 2017 | 93 | 39 | 132 | 24 701 | 597 | 4 309 | 5 172 | 10 078 | 34 779 | |
| Cumulatif janv. à févr. 2016 | 74 | 19 | 93 | 20 655 | 317 | 2 258 | 68 | 2 643 | 23 298 | |
| Nouvelle-Écosse | | | | | | | | | | |
| Janvier ^f | 183 | 216 | 399 | 93 470 | 6 109 | 31 601 | 16 830 | 54 540 | 148 010 | |
| Février ^p | 140 | 288 | 428 | 101 805 | 3 730 | 20 801 | 10 198 | 34 729 | 136 534 | |
| Cumulatif janv. à févr. 2017 | 323 | 504 | 827 | 195 275 | 9 839 | 52 402 | 27 028 | 89 269 | 284 544 | |
| Cumulatif janv. à févr. 2016 | 272 | 465 | 737 | 133 682 | 9 917 | 41 160 | 6 209 | 57 286 | 190 968 | |
| Nouveau-Brunswick | | | | | | | | | | |
| Janvier ^f | 108 | 63 | 171 | 36 209 | 16 296 | 43 287 | 3 499 | 63 082 | 99 291 | |
| Février ^p | 113 | 293 | 406 | 50 076 | 15 379 | 39 794 | 7 609 | 62 782 | 112 858 | |
| Cumulatif janv. à févr. 2017 | 221 | 356 | 577 | 86 285 | 31 675 | 83 081 | 11 108 | 125 864 | 212 149 | |
| Cumulatif janv. à févr. 2016 | 225 | 166 | 391 | 72 411 | 7 136 | 44 576 | 20 336 | 72 048 | 144 459 | |
| Québec | | | | | | | | | | |
| Janvier ^f | 874 | 2 994 | 3 868 | 806 882 | 89 519 | 188 403 | 151 120 | 429 042 | 1 235 924 | |
| Février ^p | 815 | 2 869 | 3 684 | 751 230 | 65 120 | 305 881 | 78 962 | 449 963 | 1 201 193 | |
| Cumulatif janv. à févr. 2017 | 1 689 | 5 863 | 7 552 | 1 558 112 | 154 639 | 494 284 | 230 082 | 879 005 | 2 437 117 | |
| Cumulatif janv. à févr. 2016 | 1 790 | 4 831 | 6 621 | 1 432 648 | 209 061 | 377 594 | 190 494 | 777 149 | 2 209 797 | |
| Ontario | | | | | | | | | | |
| Janvier ^f | 3 505 | 4 619 | 8 124 | 2 339 246 | 165 774 | 556 444 | 196 682 | 918 900 | 3 258 146 | |
| Février ^p | 2 986 | 5 090 | 8 076 | 2 177 286 | 141 820 | 511 254 | 196 397 | 849 471 | 3 026 757 | |
| Cumulatif janv. à févr. 2017 | 6 491 | 9 709 | 16 200 | 4 516 532 | 307 594 | 1 067 698 | 393 079 | 1 768 371 | 6 284 903 | |
| Cumulatif janv. à févr. 2016 | 4 702 | 6 353 | 11 055 | 3 259 177 | 485 093 | 1 126 983 | 493 202 | 2 105 278 | 5 364 455 | |
| Manitoba | | | | | | | | | | |
| Janvier ^f | 328 | 927 | 1 255 | 218 782 | 9 291 | 53 254 | 20 966 | 83 511 | 302 293 | |
| Février ^p | 308 | 411 | 719 | 152 420 | 6 065 | 92 875 | 12 711 | 111 651 | 264 071 | |
| Cumulatif janv. à févr. 2017 | 636 | 1 338 | 1 974 | 371 202 | 15 356 | 146 129 | 33 677 | 195 162 | 566 364 | |
| Cumulatif janv. à févr. 2016 | 495 | 478 | 973 | 228 631 | 65 756 | 78 215 | 31 670 | 175 641 | 404 272 | |
| Saskatchewan | | | | | | | | | | |
| Janvier ^f | 167 | 179 | 346 | 83 291 | 4 862 | 54 463 | 5 658 | 64 983 | 148 274 | |
| Février ^p | 211 | 219 | 430 | 92 082 | 78 820 | 44 792 | 31 049 | 154 661 | 246 743 | |
| Cumulatif janv. à févr. 2017 | 378 | 398 | 776 | 175 373 | 83 682 | 99 255 | 36 707 | 219 644 | 395 017 | |
| Cumulatif janv. à févr. 2016 | 397 | 319 | 716 | 162 664 | 18 457 | 68 923 | 92 209 | 179 589 | 342 253 | |
| Alberta | | | | | | | | | | |
| Janvier ^f | 909 | 999 | 1 908 | 625 498 | 62 185 | 269 715 | 263 968 | 595 868 | 1 221 366 | |
| Février ^p | 988 | 988 | 1 976 | 656 109 | 46 621 | 233 524 | 184 495 | 464 640 | 1 120 749 | |
| Cumulatif janv. à févr. 2017 | 1 897 | 1 987 | 3 884 | 1 281 607 | 108 806 | 503 239 | 448 463 | 1 060 508 | 2 342 115 | |
| Cumulatif janv. à févr. 2016 | 1 838 | 3 127 | 4 965 | 1 286 181 | 124 750 | 896 590 | 246 389 | 1 267 729 | 2 553 910 | |
| Colombie-Britannique | | | | | | | | | | |
| Janvier ^f | 818 | 2 263 | 3 081 | 840 211 | 47 598 | 206 742 | 67 118 | 321 458 | 1 161 669 | |
| Février ^p | 742 | 3 256 | 3 998 | 984 826 | 36 782 | 166 639 | 55 690 | 259 111 | 1 243 937 | |
| Cumulatif janv. à févr. 2017 | 1 560 | 5 519 | 7 079 | 1 825 037 | 84 380 | 373 381 | 122 808 | 580 569 | 2 405 606 | |
| Cumulatif janv. à févr. 2016 | 1 514 | 4 438 | 5 952 | 1 607 823 | 87 034 | 469 713 | 130 576 | 687 323 | 2 295 146 | |

Tableau 5**Unités de logement, valeur des permis de bâtir résidentiels et non résidentiels, provinces et territoires, désaisonnalisés, 2017**

| | Nombre d'unités de logement | | | Valeur estimative de la construction | | | | | |
|----------------------------------|-----------------------------|-----------|---------------------|--------------------------------------|------------|------------|-------------------------------------|--------|--------|
| | Unifamiliales ¹ | Multiples | Logements, total | Non résidentiel | | | | Total | Total |
| | | | | Résidentiel | Industriel | Commercial | Institutionnel et gouvernemental | | |
| | unités | | | milliers de dollars | | | | | |
| Yukon | | | | | | | | | |
| Janvier ^f | 11 | 9 | 20 | 2 646 | 1 510 | 0 | 25 | 1 535 | 4 181 |
| Février ^p | 11 | 10 | 21 | 2 603 | 0 | 282 | 0 | 282 | 2 885 |
| Cumulatif janv. à févr. 2017 | 22 | 19 | 41 | 5 249 | 1 510 | 282 | 25 | 1 817 | 7 066 |
| Cumulatif janv. à févr. 2016 | 24 | 3 | 27 | 4 059 | 0 | 697 | 22 815 | 23 512 | 27 571 |
| Territoires du Nord-Ouest | | | | | | | | | |
| Janvier ^f | 2 | 1 | 3 | 1 931 | 41 | 1 478 | 147 | 1 666 | 3 597 |
| Février ^p | 0 | 0 | 0 | 1 324 | 188 | 296 | 27 243 | 27 727 | 29 051 |
| Cumulatif janv. à févr. 2017 | 2 | 1 | 3 | 3 255 | 229 | 1 774 | 27 390 | 29 393 | 32 648 |
| Cumulatif janv. à févr. 2016 | 7 | 0 | 7 | 5 590 | 23 | 327 | 8 338 | 8 688 | 14 278 |
| Nunavut | | | | | | | | | |
| Janvier ^f | 0 | 0 | 0 | 0 | 0 | 651 | 0 | 651 | 651 |
| Février ^p | 0 | 0 | 0 | 10 | 0 | 0 | 0 | 0 | 10 |
| Cumulatif janv. à févr. 2017 | 0 | 0 | 0 | 10 | 0 | 651 | 0 | 651 | 661 |
| Cumulatif janv. à févr. 2016 | 0 | 10 | 10 | 3 500 | 28 | 0 | 25 | 53 | 3 553 |

1. Les types de logements suivants sont compris dans cette catégorie : maison individuelle, chalet et maison mobile.

Tableau 6
Unités de logement, valeur des permis de bâtir résidentiels et non résidentiels, régions métropolitaines de recensement, désaisonnalisées, 2017

| | Nombre d'unités de logement | | | Valeur estimative de la construction | | | | | Total | Total |
|---|-----------------------------|-----------|---------------------|--------------------------------------|------------|------------|----------------------------------|---------|-----------|-------|
| | Unifamiliales ¹ | Multiples | Logements, total | Non résidentiel | | | | | | |
| | | | | Résidentiel | Industriel | Commercial | Institutionnel et gouvernemental | | | |
| unités | | | milliers de dollars | | | | | | | |
| Abbotsford-Mission, Colombie-Britannique | | | | | | | | | | |
| Janvier ^f | 32 | 190 | 222 | 37 806 | 4 223 | 2 465 | 0 | 6 688 | 44 494 | |
| Février ^p | 22 | 11 | 33 | 7 021 | 2 585 | 4 782 | 0 | 7 367 | 14 388 | |
| Cumulatif janv. à févr. 2017 | 54 | 201 | 255 | 44 827 | 6 808 | 7 247 | 0 | 14 055 | 58 882 | |
| Cumulatif janv. à févr. 2016 | 46 | 96 | 142 | 22 767 | 7 562 | 4 735 | 206 | 12 503 | 35 270 | |
| Barrie, Ontario | | | | | | | | | | |
| Janvier ^f | 31 | 172 | 203 | 46 311 | 221 | 10 406 | 253 | 10 880 | 57 191 | |
| Février ^p | 23 | 69 | 92 | 17 303 | 682 | 1 381 | 15 119 | 17 182 | 34 485 | |
| Cumulatif janv. à févr. 2017 | 54 | 241 | 295 | 63 614 | 903 | 11 787 | 15 372 | 28 062 | 91 676 | |
| Cumulatif janv. à févr. 2016 | 67 | 57 | 124 | 37 336 | 19 342 | 9 188 | 1 507 | 30 037 | 67 373 | |
| Belleville, Ontario | | | | | | | | | | |
| Janvier ^f | 13 | 14 | 27 | 5 796 | 14 502 | 794 | 1 917 | 17 213 | 23 009 | |
| Février ^p | 38 | 61 | 99 | 18 819 | 23 | 977 | 30 | 1 030 | 19 849 | |
| Cumulatif janv. à févr. 2017 | 51 | 75 | 126 | 24 615 | 14 525 | 1 771 | 1 947 | 18 243 | 42 858 | |
| Cumulatif janv. à févr. 2016 | .. | .. | .. | .. | .. | .. | .. | .. | .. | |
| Brantford, Ontario | | | | | | | | | | |
| Janvier ^f | 22 | 4 | 26 | 8 738 | 4 259 | 4 018 | 11 | 8 288 | 17 026 | |
| Février ^p | 8 | 2 | 10 | 2 350 | 944 | 2 563 | 0 | 3 507 | 5 857 | |
| Cumulatif janv. à févr. 2017 | 30 | 6 | 36 | 11 088 | 5 203 | 6 581 | 11 | 11 795 | 22 883 | |
| Cumulatif janv. à févr. 2016 | 119 | 8 | 127 | 39 144 | 2 878 | 8 831 | 204 | 11 913 | 51 057 | |
| Calgary, Alberta | | | | | | | | | | |
| Janvier ^f | 306 | 183 | 489 | 179 394 | 17 175 | 116 112 | 36 222 | 169 509 | 348 903 | |
| Février ^p | 368 | 427 | 795 | 240 205 | 10 770 | 78 241 | 10 864 | 99 875 | 340 080 | |
| Cumulatif janv. à févr. 2017 | 674 | 610 | 1 284 | 419 599 | 27 945 | 194 353 | 47 086 | 269 384 | 688 983 | |
| Cumulatif janv. à févr. 2016 | 541 | 554 | 1 095 | 359 280 | 18 279 | 174 658 | 35 060 | 227 997 | 587 277 | |
| Edmonton, Alberta | | | | | | | | | | |
| Janvier ^f | 321 | 736 | 1 057 | 274 016 | 26 974 | 93 271 | 153 839 | 274 084 | 548 100 | |
| Février ^p | 331 | 485 | 816 | 221 408 | 15 742 | 75 244 | 42 026 | 133 012 | 354 420 | |
| Cumulatif janv. à févr. 2017 | 652 | 1 221 | 1 873 | 495 424 | 42 716 | 168 515 | 195 865 | 407 096 | 902 520 | |
| Cumulatif janv. à févr. 2016 | 774 | 2 057 | 2 831 | 668 026 | 27 244 | 586 134 | 115 843 | 729 221 | 1 397 247 | |
| Grand Sudbury, Ontario | | | | | | | | | | |
| Janvier ^f | 4 | 2 | 6 | 2 136 | 862 | 4 598 | 7 705 | 13 165 | 15 301 | |
| Février ^p | 0 | 8 | 8 | 2 469 | 38 | 2 677 | 2 171 | 4 886 | 7 355 | |
| Cumulatif janv. à févr. 2017 | 4 | 10 | 14 | 4 605 | 900 | 7 275 | 9 876 | 18 051 | 22 656 | |
| Cumulatif janv. à févr. 2016 | 3 | 4 | 7 | 8 354 | 563 | 24 653 | 1 788 | 27 004 | 35 358 | |
| Guelph, Ontario | | | | | | | | | | |
| Janvier ^f | 26 | 140 | 166 | 38 084 | 588 | 14 788 | 920 | 16 296 | 54 380 | |
| Février ^p | 29 | 158 | 187 | 37 219 | 82 | 1 915 | 1 152 | 3 149 | 40 368 | |
| Cumulatif janv. à févr. 2017 | 55 | 298 | 353 | 75 303 | 670 | 16 703 | 2 072 | 19 445 | 94 748 | |
| Cumulatif janv. à févr. 2016 | 47 | 109 | 156 | 34 238 | 1 621 | 2 288 | 1 033 | 4 942 | 39 180 | |
| Halifax, Nouvelle-Écosse | | | | | | | | | | |
| Janvier ^f | 63 | 176 | 239 | 44 855 | 3 671 | 18 324 | 16 344 | 38 339 | 83 194 | |
| Février ^p | 33 | 248 | 281 | 66 626 | 400 | 14 296 | 231 | 14 927 | 81 553 | |
| Cumulatif janv. à févr. 2017 | 96 | 424 | 520 | 111 481 | 4 071 | 32 620 | 16 575 | 53 266 | 164 747 | |
| Cumulatif janv. à févr. 2016 | 103 | 388 | 491 | 81 467 | 775 | 23 882 | 4 363 | 29 020 | 110 487 | |
| Hamilton, Ontario | | | | | | | | | | |
| Janvier ^f | 39 | 539 | 578 | 161 165 | 4 227 | 8 938 | 66 417 | 79 582 | 240 747 | |
| Février ^p | 77 | 562 | 639 | 137 837 | 9 608 | 13 764 | 4 153 | 27 525 | 165 362 | |
| Cumulatif janv. à févr. 2017 | 116 | 1 101 | 1 217 | 299 002 | 13 835 | 22 702 | 70 570 | 107 107 | 406 109 | |
| Cumulatif janv. à févr. 2016 | 170 | 387 | 557 | 157 197 | 2 932 | 26 411 | 43 001 | 72 344 | 229 541 | |
| Kelowna, Colombie-Britannique | | | | | | | | | | |
| Janvier ^f | 55 | 356 | 411 | 76 484 | 4 503 | 4 427 | 539 | 9 469 | 85 953 | |
| Février ^p | 73 | 183 | 256 | 67 599 | 2 410 | 6 519 | 32 | 8 961 | 76 560 | |
| Cumulatif janv. à févr. 2017 | 128 | 539 | 667 | 144 083 | 6 913 | 10 946 | 571 | 18 430 | 162 513 | |
| Cumulatif janv. à févr. 2016 | 80 | 186 | 266 | 79 245 | 1 550 | 37 914 | 29 718 | 69 182 | 148 427 | |

Tableau 6
Unités de logement, valeur des permis de bâtir résidentiels et non résidentiels, régions métropolitaines de recensement, désaisonnalisées, 2017

| | Nombre d'unités de logement | | | Valeur estimative de la construction | | | | | |
|---|-----------------------------|-----------|------------------|--------------------------------------|------------|------------|----------------------------------|---------|-----------|
| | Unifamiliales ¹ | Multiples | Logements, total | Non résidentiel | | | | Total | Total |
| | | | | Résidentiel | Industriel | Commercial | Institutionnel et gouvernemental | | |
| | unités | | | milliers de dollars | | | | | |
| Kingston, Ontario | | | | | | | | | |
| Janvier ^f | 10 | 10 | 20 | 5 178 | 1 177 | 3 731 | 753 | 5 661 | 10 839 |
| Février ^p | 23 | 321 | 344 | 37 495 | 41 | 7 217 | 4 462 | 11 720 | 49 215 |
| Cumulatif janv. à févr. 2017 | 33 | 331 | 364 | 42 673 | 1 218 | 10 948 | 5 215 | 17 381 | 60 054 |
| Cumulatif janv. à févr. 2016 | 36 | 19 | 55 | 11 395 | 794 | 4 036 | 785 | 5 615 | 17 010 |
| Kitchener-Cambridge-Waterloo, Ontario | | | | | | | | | |
| Janvier ^f | 103 | 50 | 153 | 52 855 | 8 079 | 23 704 | 19 217 | 51 000 | 103 855 |
| Février ^p | 132 | 117 | 249 | 57 283 | 27 656 | 13 684 | 2 882 | 44 222 | 101 505 |
| Cumulatif janv. à févr. 2017 | 235 | 167 | 402 | 110 138 | 35 735 | 37 388 | 22 099 | 95 222 | 205 360 |
| Cumulatif janv. à févr. 2016 | 205 | 351 | 556 | 141 830 | 10 175 | 36 403 | 19 070 | 65 648 | 207 478 |
| Lethbridge, Alberta | | | | | | | | | |
| Janvier ^f | 51 | 10 | 61 | 9 162 | 1 036 | 1 712 | 489 | 3 237 | 12 399 |
| Février ^p | 41 | 25 | 66 | 10 066 | 1 435 | 2 868 | 71 129 | 75 432 | 85 498 |
| Cumulatif janv. à févr. 2017 | 92 | 35 | 127 | 19 228 | 2 471 | 4 580 | 71 618 | 78 669 | 97 897 |
| Cumulatif janv. à févr. 2016 | .. | .. | .. | .. | .. | .. | .. | .. | .. |
| London, Ontario | | | | | | | | | |
| Janvier ^f | 172 | 82 | 254 | 74 279 | 4 652 | 6 920 | 815 | 12 387 | 86 666 |
| Février ^p | 168 | 433 | 601 | 126 880 | 1 633 | 5 520 | 7 738 | 14 891 | 141 771 |
| Cumulatif janv. à févr. 2017 | 340 | 515 | 855 | 201 159 | 6 285 | 12 440 | 8 553 | 27 278 | 228 437 |
| Cumulatif janv. à févr. 2016 | 215 | 64 | 279 | 95 657 | 9 504 | 27 105 | 85 942 | 122 551 | 218 208 |
| Moncton, Nouveau-Brunswick | | | | | | | | | |
| Janvier ^f | 19 | 13 | 32 | 8 640 | 13 384 | 2 995 | 587 | 16 966 | 25 606 |
| Février ^p | 24 | 251 | 275 | 24 424 | 81 | 15 547 | 180 | 15 808 | 40 232 |
| Cumulatif janv. à févr. 2017 | 43 | 264 | 307 | 33 064 | 13 465 | 18 542 | 767 | 32 774 | 65 838 |
| Cumulatif janv. à févr. 2016 | 35 | 3 | 43 | 12 361 | 1 451 | 31 437 | 10 344 | 43 232 | 55 593 |
| Montréal, Québec | | | | | | | | | |
| Janvier ^f | 267 | 1 827 | 2 094 | 412 868 | 46 284 | 107 984 | 124 916 | 279 184 | 692 052 |
| Février ^p | 246 | 1 247 | 1 493 | 352 498 | 17 396 | 181 092 | 53 027 | 251 515 | 604 013 |
| Cumulatif janv. à févr. 2017 | 513 | 3 074 | 3 587 | 765 366 | 63 680 | 289 076 | 177 943 | 530 699 | 1 296 065 |
| Cumulatif janv. à févr. 2016 | 480 | 2 870 | 3 350 | 715 645 | 51 194 | 232 204 | 124 584 | 407 982 | 1 123 627 |
| Oshawa, Ontario | | | | | | | | | |
| Janvier ^f | 136 | 31 | 167 | 71 499 | 235 | 13 583 | 6 344 | 20 162 | 91 661 |
| Février ^p | 128 | 40 | 168 | 69 786 | 300 | 5 032 | 1 395 | 6 727 | 76 513 |
| Cumulatif janv. à févr. 2017 | 264 | 71 | 335 | 141 285 | 535 | 18 615 | 7 739 | 26 889 | 168 174 |
| Cumulatif janv. à févr. 2016 | 213 | 286 | 499 | 142 496 | 1 600 | 8 859 | 31 827 | 42 286 | 184 782 |
| Ottawa-Gatineau, partie ontarienne, Ontario/Québec | | | | | | | | | |
| Janvier ^f | 135 | 77 | 212 | 71 718 | 448 | 50 862 | 16 347 | 67 657 | 139 375 |
| Février ^p | 124 | 773 | 897 | 147 759 | 779 | 23 373 | 14 323 | 38 475 | 186 234 |
| Cumulatif janv. à févr. 2017 | 259 | 850 | 1 109 | 219 477 | 1 227 | 74 235 | 30 670 | 106 132 | 325 609 |
| Cumulatif janv. à févr. 2016 | 313 | 670 | 983 | 228 165 | 22 066 | 132 238 | 45 127 | 199 431 | 427 596 |
| Ottawa-Gatineau, partie québécoise, Ontario/Québec | | | | | | | | | |
| Janvier ^f | 30 | 181 | 211 | 64 272 | 558 | 13 641 | 1 324 | 15 523 | 79 795 |
| Février ^p | 22 | 373 | 395 | 58 364 | 28 | 6 294 | 6 175 | 12 497 | 70 861 |
| Cumulatif janv. à févr. 2017 | 52 | 554 | 606 | 122 636 | 586 | 19 935 | 7 499 | 28 020 | 150 656 |
| Cumulatif janv. à févr. 2016 | 62 | 267 | 329 | 56 870 | 342 | 7 734 | 2 411 | 10 487 | 67 357 |
| Peterborough, Ontario | | | | | | | | | |
| Janvier ^f | 12 | 1 | 13 | 4 900 | 605 | 462 | 666 | 1 733 | 6 633 |
| Février ^p | 33 | 8 | 41 | 11 287 | 0 | 3 453 | 42 | 3 495 | 14 782 |
| Cumulatif janv. à févr. 2017 | 45 | 9 | 54 | 16 187 | 605 | 3 915 | 708 | 5 228 | 21 415 |
| Cumulatif janv. à févr. 2016 | 7 | 14 | 21 | 5 116 | 654 | 1 207 | 678 | 2 539 | 7 655 |

Tableau 6
Unités de logement, valeur des permis de bâtir résidentiels et non résidentiels, régions métropolitaines de recensement, désaisonnalisées, 2017

| | Nombre d'unités de logement | | | Valeur estimative de la construction | | | | | |
|--|-----------------------------|-----------|------------------|--------------------------------------|------------|------------|----------------------------------|-----------|-----------|
| | Unifamiliales ¹ | Multiples | Logements, total | Non résidentiel | | | | Total | Total |
| | | | | Résidentiel | Industriel | Commercial | Institutionnel et gouvernemental | | |
| | unités | | | milliers de dollars | | | | | |
| Québec, Québec | | | | | | | | | |
| Janvier ^f | 89 | 309 | 398 | 71 594 | 383 | 6 988 | 757 | 8 128 | 79 722 |
| Février ^p | 88 | 660 | 748 | 87 604 | 3 469 | 45 392 | 4 440 | 53 301 | 140 905 |
| Cumulatif janv. à févr. 2017 | 177 | 969 | 1 146 | 159 198 | 3 852 | 52 380 | 5 197 | 61 429 | 220 627 |
| Cumulatif janv. à févr. 2016 | 132 | 521 | 653 | 135 437 | 26 419 | 25 105 | 3 833 | 55 357 | 190 794 |
| Regina, Saskatchewan | | | | | | | | | |
| Janvier ^f | 48 | 71 | 119 | 23 239 | 2 685 | 18 528 | 4 759 | 25 972 | 49 211 |
| Février ^p | 50 | 76 | 126 | 25 271 | 2 516 | 2 900 | 15 109 | 20 525 | 45 796 |
| Cumulatif janv. à févr. 2017 | 98 | 147 | 245 | 48 510 | 5 201 | 21 428 | 19 868 | 46 497 | 95 007 |
| Cumulatif janv. à févr. 2016 | 139 | 101 | 240 | 49 666 | 2 740 | 24 141 | 49 280 | 76 161 | 125 827 |
| Saguenay, Québec | | | | | | | | | |
| Janvier ^f | 18 | 15 | 33 | 7 565 | 3 292 | 749 | 1 308 | 5 349 | 12 914 |
| Février ^p | 13 | 16 | 29 | 6 447 | 803 | 816 | 1 268 | 2 887 | 9 334 |
| Cumulatif janv. à févr. 2017 | 31 | 31 | 62 | 14 012 | 4 095 | 1 565 | 2 576 | 8 236 | 22 248 |
| Cumulatif janv. à févr. 2016 | 27 | 61 | 88 | 18 295 | 284 | 5 645 | 1 438 | 7 367 | 25 662 |
| Saint John, Nouveau-Brunswick | | | | | | | | | |
| Janvier ^f | 24 | 13 | 37 | 8 704 | 722 | 29 948 | 7 | 30 677 | 39 381 |
| Février ^p | 24 | 2 | 26 | 5 386 | 13 021 | 1 529 | 115 | 14 665 | 20 051 |
| Cumulatif janv. à févr. 2017 | 48 | 15 | 63 | 14 090 | 13 743 | 31 477 | 122 | 45 342 | 59 432 |
| Cumulatif janv. à févr. 2016 | 37 | 33 | 65 | 12 568 | 1 839 | 3 758 | 269 | 5 866 | 18 434 |
| Saskatoon, Saskatchewan | | | | | | | | | |
| Janvier ^f | 71 | 108 | 179 | 43 374 | 1 057 | 19 936 | 720 | 21 713 | 65 087 |
| Février ^p | 112 | 139 | 251 | 49 078 | 523 | 27 896 | 12 052 | 40 471 | 89 549 |
| Cumulatif janv. à févr. 2017 | 183 | 247 | 430 | 92 452 | 1 580 | 47 832 | 12 772 | 62 184 | 154 636 |
| Cumulatif janv. à févr. 2016 | 155 | 209 | 364 | 76 524 | 10 576 | 26 718 | 21 681 | 58 975 | 135 499 |
| Sherbrooke, Québec | | | | | | | | | |
| Janvier ^f | 18 | 90 | 108 | 17 675 | 1 293 | 10 842 | 2 872 | 15 007 | 32 682 |
| Février ^p | 24 | 98 | 122 | 19 998 | 233 | 7 387 | 6 811 | 14 431 | 34 429 |
| Cumulatif janv. à févr. 2017 | 42 | 188 | 230 | 37 673 | 1 526 | 18 229 | 9 683 | 29 438 | 67 111 |
| Cumulatif janv. à févr. 2016 | 84 | 129 | 213 | 36 701 | 10 491 | 25 434 | 5 072 | 40 997 | 77 698 |
| St. Catharines-Niagara, Ontario | | | | | | | | | |
| Janvier ^f | 128 | 116 | 244 | 61 442 | 379 | 7 544 | 1 509 | 9 432 | 70 874 |
| Février ^p | 130 | 168 | 298 | 64 538 | 1 987 | 5 008 | 3 223 | 10 218 | 74 756 |
| Cumulatif janv. à févr. 2017 | 258 | 284 | 542 | 125 980 | 2 366 | 12 552 | 4 732 | 19 650 | 145 630 |
| Cumulatif janv. à févr. 2016 | 196 | 185 | 381 | 94 855 | 1 559 | 9 448 | 5 218 | 16 225 | 111 080 |
| St. John's, Terre-Neuve-et-Labrador | | | | | | | | | |
| Janvier ^f | 46 | 12 | 58 | 19 663 | 0 | 5 085 | 515 | 5 600 | 25 263 |
| Février ^p | 47 | 4 | 51 | 19 186 | 40 | 11 153 | 0 | 11 193 | 30 379 |
| Cumulatif janv. à févr. 2017 | 93 | 16 | 109 | 38 849 | 40 | 16 238 | 515 | 16 793 | 55 642 |
| Cumulatif janv. à févr. 2016 | 98 | 18 | 116 | 39 872 | 10 | 12 429 | 100 | 12 539 | 52 411 |
| Thunder Bay, Ontario | | | | | | | | | |
| Janvier ^f | 12 | 8 | 20 | 3 748 | 7 | 3 550 | 3 434 | 6 991 | 10 739 |
| Février ^p | 2 | 18 | 20 | 1 757 | 15 | 3 085 | 21 191 | 24 291 | 26 048 |
| Cumulatif janv. à févr. 2017 | 14 | 26 | 40 | 5 505 | 22 | 6 635 | 24 625 | 31 282 | 36 787 |
| Cumulatif janv. à févr. 2016 | 4 | 2 | 6 | 1 427 | 38 | 2 058 | 190 | 2 286 | 3 713 |
| Toronto, Ontario | | | | | | | | | |
| Janvier ^f | 1 262 | 2 946 | 4 208 | 1 214 055 | 53 280 | 337 871 | 49 719 | 440 870 | 1 654 925 |
| Février ^p | 1 212 | 1 985 | 3 197 | 1 081 739 | 42 017 | 378 447 | 69 879 | 490 343 | 1 572 082 |
| Cumulatif janv. à févr. 2017 | 2 474 | 4 931 | 7 405 | 2 295 794 | 95 297 | 716 318 | 119 598 | 931 213 | 3 227 007 |
| Cumulatif janv. à févr. 2016 | 1 634 | 3 610 | 5 244 | 1 618 656 | 254 767 | 723 025 | 182 596 | 1 160 388 | 2 779 044 |
| Trois-Rivières, Québec | | | | | | | | | |
| Janvier ^f | 6 | 3 | 9 | 5 510 | 1 379 | 3 630 | 918 | 5 927 | 11 437 |
| Février ^p | 18 | 41 | 59 | 12 281 | 2 176 | 1 664 | 1 090 | 4 930 | 17 211 |
| Cumulatif janv. à févr. 2017 | 24 | 44 | 68 | 17 791 | 3 555 | 5 294 | 2 008 | 10 857 | 28 648 |
| Cumulatif janv. à févr. 2016 | 18 | 58 | 76 | 16 994 | 3 013 | 5 326 | 2 553 | 10 892 | 27 886 |

Tableau 6
Unités de logement, valeur des permis de bâtir résidentiels et non résidentiels, régions métropolitaines de recensement, désaisonnalisées, 2017

| | Nombre d'unités de logement | | | Valeur estimative de la construction | | | | | |
|--|-----------------------------|-----------|---------------------|--------------------------------------|------------|------------|-------------------------------------|---------|-----------|
| | Unifamiliales ¹ | Multiples | Logements, total | Non résidentiel | | | | Total | Total |
| | | | | Résidentiel | Industriel | Commercial | Institutionnel et gouvernemental | | |
| | unités | | | milliers de dollars | | | | | |
| Vancouver, Colombie-Britannique | | | | | | | | | |
| Janvier ^f | 240 | 1 250 | 1 490 | 450 224 | 26 603 | 152 377 | 44 841 | 223 821 | 674 045 |
| Février ^p | 207 | 2 632 | 2 839 | 649 593 | 23 698 | 119 693 | 42 076 | 185 467 | 835 060 |
| Cumulatif janv. à févr. 2017 | 447 | 3 882 | 4 329 | 1 099 817 | 50 301 | 272 070 | 86 917 | 409 288 | 1 509 105 |
| Cumulatif janv. à févr. 2016 | 633 | 3 109 | 3 742 | 1 036 836 | 31 648 | 313 174 | 54 111 | 398 933 | 1 435 769 |
| Victoria, Colombie-Britannique | | | | | | | | | |
| Janvier ^f | 69 | 156 | 225 | 72 037 | 2 908 | 15 761 | 3 044 | 21 713 | 93 750 |
| Février ^p | 58 | 122 | 180 | 60 519 | 2 815 | 8 111 | 6 379 | 17 305 | 77 824 |
| Cumulatif janv. à févr. 2017 | 127 | 278 | 405 | 132 556 | 5 723 | 23 872 | 9 423 | 39 018 | 171 574 |
| Cumulatif janv. à févr. 2016 | 132 | 412 | 544 | 130 363 | 9 353 | 47 671 | 3 941 | 60 965 | 191 328 |
| Windsor, Ontario | | | | | | | | | |
| Janvier ^f | 115 | 86 | 201 | 55 524 | 11 382 | 3 043 | 672 | 15 097 | 70 621 |
| Février ^p | 90 | 23 | 113 | 30 033 | 2 099 | 8 547 | 22 654 | 33 300 | 63 333 |
| Cumulatif janv. à févr. 2017 | 205 | 109 | 314 | 85 557 | 13 481 | 11 590 | 23 326 | 48 397 | 133 954 |
| Cumulatif janv. à févr. 2016 | 135 | 49 | 184 | 57 848 | 17 196 | 8 765 | 270 | 26 231 | 84 079 |
| Winnipeg, Manitoba | | | | | | | | | |
| Janvier ^f | 222 | 891 | 1 113 | 184 124 | 4 820 | 44 012 | 20 245 | 69 077 | 253 201 |
| Février ^p | 210 | 287 | 497 | 103 338 | 1 709 | 90 373 | 12 612 | 104 694 | 208 032 |
| Cumulatif janv. à févr. 2017 | 432 | 1 178 | 1 610 | 287 462 | 6 529 | 134 385 | 32 857 | 173 771 | 461 233 |
| Cumulatif janv. à févr. 2016 | 300 | 393 | 693 | 160 352 | 57 890 | 68 695 | 27 951 | 154 536 | 314 888 |

1. Les types de logements suivants sont compris dans cette catégorie : maison individuelle, chalet et maison mobile.

Tableau 7
Unités de logement, provinces et territoires, non désaisonnalisées, 2017

| | Unifamiliales, inclus maisons mobiles | | | | | Transformations | Logements, total |
|--------------------------------|--|---------|---------|--------------|--------|-----------------|---------------------|
| | Chalets | Doubles | Rangées | Appartements | | | |
| nombre d'unités de logement | | | | | | | |
| Canada | | | | | | | |
| Janvier ^f | 4 296 | 7 | 656 | 1 879 | 6 163 | 710 | 13 711 |
| Février ^p | 3 716 | 5 | 622 | 1 681 | 6 962 | 778 | 13 764 |
| Cumulatif janv. à févr. 2017 | 8 012 | 12 | 1 278 | 3 560 | 13 125 | 1 488 | 27 475 |
| Cumulatif janv. à févr. 2016 | 6 673 | 16 | 1 060 | 2 520 | 9 630 | 1 266 | 21 165 |
| Terre-Neuve-et-Labrador | | | | | | | |
| Janvier ^f | 16 | 0 | 2 | 0 | 4 | 8 | 30 |
| Février ^p | 12 | 0 | 0 | 0 | 4 | 0 | 16 |
| Cumulatif janv. à févr. 2017 | 28 | 0 | 2 | 0 | 8 | 8 | 46 |
| Cumulatif janv. à févr. 2016 | 32 | 0 | 0 | 0 | 24 | 6 | 62 |
| Île-du-Prince-Édouard | | | | | | | |
| Janvier ^f | 13 | 1 | 0 | 14 | 0 | 8 | 36 |
| Février ^p | 15 | 0 | 0 | 0 | 17 | 0 | 32 |
| Cumulatif janv. à févr. 2017 | 28 | 1 | 0 | 14 | 17 | 8 | 68 |
| Cumulatif janv. à févr. 2016 | 14 | 1 | 0 | 14 | 5 | 0 | 34 |
| Nouvelle-Écosse | | | | | | | |
| Janvier ^f | 81 | 2 | 2 | 0 | 269 | 2 | 356 |
| Février ^p | 57 | 1 | 0 | 0 | 301 | 2 | 361 |
| Cumulatif janv. à févr. 2017 | 138 | 3 | 2 | 0 | 570 | 4 | 717 |
| Cumulatif janv. à févr. 2016 | 112 | 3 | 4 | 20 | 299 | 12 | 450 |
| Nouveau-Brunswick | | | | | | | |
| Janvier ^f | 16 | 0 | 2 | 0 | 2 | 0 | 20 |
| Février ^p | 17 | 0 | 0 | 0 | 124 | 2 | 143 |
| Cumulatif janv. à févr. 2017 | 33 | 0 | 2 | 0 | 126 | 2 | 163 |
| Cumulatif janv. à févr. 2016 | 29 | 1 | 0 | 0 | 14 | 12 | 56 |
| Québec | | | | | | | |
| Janvier ^f | 330 | 1 | 139 | 43 | 1 362 | 183 | 2 058 |
| Février ^p | 518 | 1 | 255 | 123 | 1 958 | 257 | 3 112 |
| Cumulatif janv. à févr. 2017 | 848 | 2 | 394 | 166 | 3 320 | 440 | 5 170 |
| Cumulatif janv. à févr. 2016 | 908 | 6 | 229 | 171 | 2 921 | 336 | 4 571 |
| Ontario | | | | | | | |
| Janvier ^f | 2 181 | 3 | 296 | 1 305 | 2 447 | 196 | 6 428 |
| Février ^p | 1 453 | 3 | 179 | 1 010 | 1 540 | 297 | 4 482 |
| Cumulatif janv. à févr. 2017 | 3 634 | 6 | 475 | 2 315 | 3 987 | 493 | 10 910 |
| Cumulatif janv. à févr. 2016 | 2 575 | 5 | 288 | 1 291 | 2 532 | 400 | 7 091 |
| Manitoba | | | | | | | |
| Janvier ^f | 248 | 0 | 18 | 111 | 650 | 84 | 1 111 |
| Février ^p | 220 | 0 | 36 | 3 | 262 | 4 | 525 |
| Cumulatif janv. à févr. 2017 | 468 | 0 | 54 | 114 | 912 | 88 | 1 636 |
| Cumulatif janv. à févr. 2016 | 310 | 0 | 32 | 52 | 187 | 8 | 589 |
| Saskatchewan | | | | | | | |
| Janvier ^f | 92 | 0 | 28 | 20 | 78 | 21 | 239 |
| Février ^p | 136 | 0 | 14 | 19 | 98 | 21 | 288 |
| Cumulatif janv. à févr. 2017 | 228 | 0 | 42 | 39 | 176 | 42 | 527 |
| Cumulatif janv. à févr. 2016 | 237 | 0 | 24 | 21 | 128 | 57 | 467 |
| Alberta | | | | | | | |
| Janvier ^f | 733 | 0 | 151 | 194 | 155 | 100 | 1 333 |
| Février ^p | 732 | 0 | 134 | 133 | 516 | 35 | 1 550 |
| Cumulatif janv. à févr. 2017 | 1 465 | 0 | 285 | 327 | 671 | 135 | 2 883 |
| Cumulatif janv. à févr. 2016 | 1 308 | 0 | 334 | 337 | 1 365 | 142 | 3 486 |

Tableau 7
Unités de logement, provinces et territoires, non désaisonnalisées, 2017

| | Unifamiliales, inclus maisons mobiles | Chalets | Doubles | Rangées | Appartements | Transformations | Logements, total |
|----------------------------------|--|---------|---------|---------|--------------|-----------------|---------------------|
| | nombre d'unités de logement | | | | | | |
| Colombie-Britannique | | | | | | | |
| Janvier ^f | 584 | 0 | 18 | 184 | 1 196 | 106 | 2 088 |
| Février ^p | 556 | 0 | 4 | 393 | 2 138 | 154 | 3 245 |
| Cumulatif janv. à févr. 2017 | 1 140 | 0 | 22 | 577 | 3 334 | 260 | 5 333 |
| Cumulatif janv. à févr. 2016 | 1 138 | 0 | 149 | 614 | 2 145 | 290 | 4 336 |
| Yukon | | | | | | | |
| Janvier ^f | 0 | 0 | 0 | 8 | 0 | 1 | 9 |
| Février ^p | 0 | 0 | 0 | 0 | 4 | 6 | 10 |
| Cumulatif janv. à févr. 2017 | 0 | 0 | 0 | 8 | 4 | 7 | 19 |
| Cumulatif janv. à févr. 2016 | 3 | 0 | 0 | 0 | 0 | 3 | 6 |
| Territoires du Nord-Ouest | | | | | | | |
| Janvier ^f | 2 | 0 | 0 | 0 | 0 | 1 | 3 |
| Février ^p | 0 | 0 | 0 | 0 | 0 | 0 | 0 |
| Cumulatif janv. à févr. 2017 | 2 | 0 | 0 | 0 | 0 | 1 | 3 |
| Cumulatif janv. à févr. 2016 | 7 | 0 | 0 | 0 | 0 | 0 | 7 |
| Nunavut | | | | | | | |
| Janvier ^f | 0 | 0 | 0 | 0 | 0 | 0 | 0 |
| Février ^p | 0 | 0 | 0 | 0 | 0 | 0 | 0 |
| Cumulatif janv. à févr. 2017 | 0 | 0 | 0 | 0 | 0 | 0 | 0 |
| Cumulatif janv. à févr. 2016 | 0 | 0 | 0 | 0 | 10 | 0 | 10 |

Tableau 8
Unités de logement, régions métropolitaines de recensement, non désaisonnalisées, février 2017

| | Unifamiliales, inclus maisons mobiles | Chalets | Double | Rangées | Appartements | Transformations | Logements, total |
|--|---|---------|--------|---------|--------------|-----------------|---------------------|
| | nombre d'unités de logement | | | | | | |
| Abbotsford-Mission, Colombie-Britannique | 18 | 0 | 0 | 0 | 8 | 1 | 27 |
| Barrie, Ontario | 12 | 0 | 0 | 29 | 0 | 13 | 54 |
| Belleville, Ontario | 20 | 0 | 4 | 7 | 26 | 0 | 57 |
| Brantford, Ontario | 4 | 0 | 0 | 0 | 0 | 1 | 5 |
| Calgary, Alberta | 297 | 0 | 60 | 28 | 272 | 1 | 658 |
| Edmonton, Alberta | 267 | 0 | 68 | 90 | 228 | 24 | 677 |
| Grand Sudbury, Ontario | 0 | 0 | 0 | 0 | 4 | 1 | 5 |
| Guelph, Ontario | 15 | 0 | 5 | 10 | 63 | 18 | 111 |
| Halifax, Nouvelle-Écosse | 20 | 0 | 0 | 0 | 297 | 0 | 317 |
| Hamilton, Ontario | 39 | 0 | 32 | 107 | 196 | 7 | 381 |
| Kelowna, Colombie-Britannique | 60 | 0 | 0 | 27 | 107 | 17 | 211 |
| Kingston, Ontario | 12 | 0 | 0 | 10 | 184 | 1 | 207 |
| Kitchener-Cambridge-Waterloo, Ontario | 69 | 0 | 3 | 14 | 0 | 54 | 140 |
| Lethbridge, Alberta | 33 | 0 | 0 | 10 | 10 | 1 | 54 |
| London, Ontario | 88 | 0 | 0 | 59 | 203 | 1 | 351 |
| Moncton, Nouveau-Brunswick | 6 | 0 | 0 | 0 | 124 | 0 | 130 |
| Montréal, Québec | 186 | 0 | 69 | 72 | 857 | 184 | 1 368 |
| Oshawa, Ontario | 67 | 0 | 6 | 0 | 0 | 18 | 91 |
| Ottawa-Gatineau, Ontario/Québec | 82 | 0 | 24 | 56 | 697 | 46 | 905 |
| Ottawa-Gatineau, partie ontarienne, Ontario/Québec | 65 | 0 | 6 | 56 | 365 | 42 | 534 |
| Ottawa-Gatineau, partie québécoise, Ontario/Québec | 17 | 0 | 18 | 0 | 332 | 4 | 371 |
| Peterborough, Ontario | 17 | 0 | 4 | 0 | 1 | 0 | 22 |
| Québec, Québec | 66 | 0 | 56 | 29 | 525 | 17 | 693 |
| Regina, Saskatchewan | 37 | 0 | 14 | 12 | 25 | 1 | 89 |
| Saguenay, Québec | 10 | 0 | 0 | 0 | 10 | 5 | 25 |
| Saint John, Nouveau-Brunswick | 6 | 0 | 0 | 0 | 0 | 1 | 7 |
| Saskatoon, Saskatchewan | 82 | 0 | 0 | 7 | 70 | 19 | 178 |
| Sherbrooke, Québec | 18 | 0 | 26 | 7 | 47 | 13 | 111 |
| St. Catharines-Niagara, Ontario | 68 | 0 | 2 | 94 | 2 | 4 | 170 |
| St. John's, Terre-Neuve-et-Labrador | 5 | 0 | 0 | 0 | 4 | 0 | 9 |
| Thunder Bay, Ontario | 1 | 0 | 4 | 0 | 0 | 7 | 12 |
| Toronto, Ontario | 633 | 0 | 81 | 557 | 462 | 105 | 1 838 |
| Trois-Rivières, Québec | 14 | 0 | 2 | 0 | 31 | 6 | 53 |
| Vancouver, Colombie-Britannique | 171 | 0 | 0 | 254 | 1 841 | 77 | 2 343 |
| Victoria, Colombie-Britannique | 48 | 0 | 4 | 29 | 55 | 13 | 149 |
| Windsor, Ontario | 47 | 0 | 4 | 0 | 2 | 8 | 61 |
| Winnipeg, Manitoba | 184 | 0 | 36 | 3 | 206 | 0 | 429 |

Tableau 9
Unités de logement, régions métropolitaines de recensement, non désaisonnalisées, cumulatif, janvier à février 2017

| | Unifamiliales, inclus maisons mobiles | Chalets | Doubles | Rangées | Appartements | Transformations | Logements, total |
|--|---|---------|---------|---------|--------------|-----------------|---------------------|
| | nombre d'unités de logement | | | | | | |
| Abbotsford-Mission, Colombie-Britannique | 45 | 0 | 0 | 1 | 136 | 1 | 183 |
| Barrie, Ontario | 36 | 0 | 0 | 77 | 96 | 29 | 238 |
| Belleville, Ontario | 30 | 0 | 4 | 17 | 29 | 0 | 80 |
| Brantford, Ontario | 21 | 0 | 0 | 4 | 0 | 1 | 26 |
| Calgary, Alberta | 575 | 0 | 98 | 72 | 295 | 8 | 1 048 |
| Edmonton, Alberta | 559 | 0 | 175 | 235 | 348 | 103 | 1 420 |
| Grand Sudbury, Ontario | 3 | 0 | 0 | 0 | 4 | 3 | 10 |
| Guelph, Ontario | 35 | 0 | 11 | 18 | 164 | 33 | 261 |
| Halifax, Nouvelle-Écosse | 53 | 0 | 0 | 0 | 558 | 0 | 611 |
| Hamilton, Ontario | 69 | 0 | 58 | 131 | 643 | 12 | 913 |
| Kelowna, Colombie-Britannique | 106 | 0 | 0 | 50 | 312 | 31 | 499 |
| Kingston, Ontario | 20 | 0 | 0 | 13 | 184 | 7 | 224 |
| Kitchener-Cambridge-Waterloo, Ontario | 148 | 0 | 3 | 50 | 0 | 65 | 266 |
| Lethbridge, Alberta | 79 | 0 | 0 | 10 | 10 | 7 | 106 |
| London, Ontario | 220 | 0 | 8 | 95 | 234 | 2 | 559 |
| Moncton, Nouveau-Brunswick | 10 | 0 | 2 | 0 | 124 | 0 | 136 |
| Montréal, Québec | 317 | 0 | 123 | 87 | 1 815 | 289 | 2 631 |
| Oshawa, Ontario | 171 | 0 | 6 | 17 | 0 | 30 | 224 |
| Ottawa-Gatineau, Ontario/Québec | 200 | 0 | 44 | 96 | 805 | 62 | 1 207 |
| Ottawa-Gatineau, partie ontarienne, Ontario/Québec | 168 | 0 | 16 | 96 | 376 | 53 | 709 |
| Ottawa-Gatineau, partie québécoise, Ontario/Québec | 32 | 0 | 28 | 0 | 429 | 9 | 498 |
| Peterborough, Ontario | 26 | 0 | 4 | 0 | 1 | 1 | 32 |
| Québec, Québec | 109 | 1 | 90 | 36 | 661 | 31 | 928 |
| Regina, Saskatchewan | 70 | 0 | 16 | 17 | 70 | 7 | 180 |
| Saguenay, Québec | 19 | 0 | 0 | 0 | 10 | 14 | 43 |
| Saint John, Nouveau-Brunswick | 11 | 0 | 0 | 0 | 2 | 1 | 14 |
| Saskatoon, Saskatchewan | 130 | 0 | 26 | 22 | 103 | 34 | 315 |
| Sherbrooke, Québec | 27 | 0 | 38 | 28 | 69 | 14 | 176 |
| St. Catharines-Niagara, Ontario | 166 | 0 | 16 | 186 | 3 | 5 | 376 |
| St. John's, Terre-Neuve-et-Labrador | 17 | 0 | 2 | 0 | 8 | 6 | 33 |
| Thunder Bay, Ontario | 10 | 0 | 8 | 0 | 0 | 10 | 28 |
| Toronto, Ontario | 1 599 | 0 | 241 | 1 362 | 2 142 | 202 | 5 546 |
| Trois-Rivières, Québec | 17 | 0 | 2 | 0 | 31 | 8 | 58 |
| Vancouver, Colombie-Britannique | 373 | 0 | 8 | 342 | 2 545 | 126 | 3 394 |
| Victoria, Colombie-Britannique | 106 | 0 | 6 | 44 | 133 | 24 | 313 |
| Windsor, Ontario | 135 | 0 | 28 | 50 | 7 | 9 | 229 |
| Winnipeg, Manitoba | 394 | 0 | 52 | 114 | 842 | 81 | 1 483 |

Tableau 10

Valeur des permis de bâtir résidentiels et non résidentiels, provinces et territoires, non désaisonnalisés, 2017

| | Valeur de la construction | | | | Total |
|--------------------------------|---------------------------|------------|------------|-------------------------------------|------------|
| | Non résidentiel | | | Institutionnel et gouvernemental | |
| | Résidentiel | Industriel | Commercial | | |
| | milliers de dollars | | | | |
| Canada | | | | | |
| Janvier ^f | 3 490 721 | 284 309 | 1 020 238 | 487 098 | 5 282 366 |
| Février ^p | 3 439 678 | 255 611 | 1 257 532 | 380 455 | 5 333 276 |
| Cumulatif janv. à févr. 2017 | 6 930 399 | 539 920 | 2 277 770 | 867 553 | 10 615 642 |
| Cumulatif janv. à févr. 2016 | 5 385 180 | 730 899 | 2 538 407 | 767 362 | 9 421 848 |
| Terre-Neuve-et-Labrador | | | | | |
| Janvier ^f | 7 751 | 2 752 | 6 412 | 515 | 17 430 |
| Février ^p | 6 015 | 302 | 12 035 | 24 | 18 376 |
| Cumulatif janv. à févr. 2017 | 13 766 | 3 054 | 18 447 | 539 | 35 806 |
| Cumulatif janv. à févr. 2016 | 16 659 | 40 | 20 551 | 1 210 | 38 460 |
| Île-du-Prince-Édouard | | | | | |
| Janvier ^f | 4 350 | 200 | 2 314 | 418 | 7 282 |
| Février ^p | 4 546 | 397 | 1 995 | 4 754 | 11 692 |
| Cumulatif janv. à févr. 2017 | 8 896 | 597 | 4 309 | 5 172 | 18 974 |
| Cumulatif janv. à févr. 2016 | 5 326 | 317 | 2 258 | 68 | 7 969 |
| Nouvelle-Écosse | | | | | |
| Janvier ^f | 64 245 | 4 348 | 28 565 | 16 830 | 113 988 |
| Février ^p | 103 688 | 1 385 | 13 760 | 10 198 | 129 031 |
| Cumulatif janv. à févr. 2017 | 167 933 | 5 733 | 42 325 | 27 028 | 243 019 |
| Cumulatif janv. à févr. 2016 | 78 114 | 4 938 | 26 036 | 6 209 | 115 297 |
| Nouveau-Brunswick | | | | | |
| Janvier ^f | 6 443 | 19 809 | 39 176 | 646 | 66 074 |
| Février ^p | 17 411 | 6 515 | 45 197 | 5 734 | 74 857 |
| Cumulatif janv. à févr. 2017 | 23 854 | 26 324 | 84 373 | 6 380 | 140 931 |
| Cumulatif janv. à févr. 2016 | 10 176 | 1 448 | 36 389 | 12 960 | 60 973 |
| Québec | | | | | |
| Janvier ^f | 382 536 | 52 048 | 101 265 | 53 941 | 589 790 |
| Février ^p | 568 109 | 35 125 | 255 286 | 40 715 | 899 235 |
| Cumulatif janv. à févr. 2017 | 950 645 | 87 173 | 356 551 | 94 656 | 1 489 025 |
| Cumulatif janv. à févr. 2016 | 879 878 | 139 384 | 242 673 | 117 698 | 1 379 633 |
| Ontario | | | | | |
| Janvier ^f | 1 772 459 | 109 903 | 402 672 | 159 283 | 2 444 317 |
| Février ^p | 1 288 091 | 110 185 | 403 105 | 128 969 | 1 930 350 |
| Cumulatif janv. à févr. 2017 | 3 060 550 | 220 088 | 805 777 | 288 252 | 4 374 667 |
| Cumulatif janv. à févr. 2016 | 2 080 172 | 366 746 | 873 985 | 349 504 | 3 670 407 |
| Manitoba | | | | | |
| Janvier ^f | 177 636 | 6 322 | 37 781 | 14 925 | 236 664 |
| Février ^p | 97 554 | 2 576 | 115 179 | 7 264 | 222 573 |
| Cumulatif janv. à févr. 2017 | 275 190 | 8 898 | 152 960 | 22 189 | 459 237 |
| Cumulatif janv. à févr. 2016 | 140 790 | 60 850 | 55 254 | 17 362 | 274 256 |
| Saskatchewan | | | | | |
| Janvier ^f | 46 520 | 2 929 | 39 878 | 1 372 | 90 699 |
| Février ^p | 56 597 | 46 851 | 33 435 | 26 950 | 163 833 |
| Cumulatif janv. à févr. 2017 | 103 117 | 49 780 | 73 313 | 28 322 | 254 532 |
| Cumulatif janv. à févr. 2016 | 93 945 | 8 414 | 47 008 | 31 939 | 181 306 |
| Alberta | | | | | |
| Janvier ^f | 432 277 | 40 083 | 188 634 | 193 917 | 854 911 |
| Février ^p | 483 980 | 26 228 | 204 826 | 94 503 | 809 537 |
| Cumulatif janv. à févr. 2017 | 916 257 | 66 311 | 393 460 | 288 420 | 1 664 448 |
| Cumulatif janv. à févr. 2016 | 866 107 | 90 079 | 808 822 | 115 398 | 1 880 406 |
| Colombie-Britannique | | | | | |
| Janvier ^f | 594 509 | 44 364 | 171 412 | 45 079 | 855 364 |
| Février ^p | 812 532 | 25 859 | 172 136 | 34 101 | 1 044 628 |
| Cumulatif janv. à févr. 2017 | 1 407 041 | 70 223 | 343 548 | 79 180 | 1 899 992 |
| Cumulatif janv. à févr. 2016 | 1 207 142 | 58 632 | 424 407 | 83 836 | 1 774 017 |

Tableau 10**Valeur des permis de bâtir résidentiels et non résidentiels, provinces et territoires, non désaisonnalisés, 2017**

| | Valeur de la construction | | | | Total |
|----------------------------------|---------------------------|------------|------------|-------------------------------------|--------|
| | Non résidentiel | | | Institutionnel et gouvernemental | |
| | Résidentiel | Industriel | Commercial | | |
| | milliers de dollars | | | | |
| Yukon | | | | | |
| Janvier ^f | 1 233 | 1 510 | 0 | 25 | 2 768 |
| Février ^p | 883 | 0 | 282 | 0 | 1 165 |
| Cumulatif janv. à févr. 2017 | 2 116 | 1 510 | 282 | 25 | 3 933 |
| Cumulatif janv. à févr. 2016 | 807 | 0 | 697 | 22 815 | 24 319 |
| Territoires du Nord-Ouest | | | | | |
| Janvier ^f | 762 | 41 | 1 478 | 147 | 2 428 |
| Février ^p | 262 | 188 | 296 | 27 243 | 27 989 |
| Cumulatif janv. à févr. 2017 | 1 024 | 229 | 1 774 | 27 390 | 30 417 |
| Cumulatif janv. à févr. 2016 | 2 564 | 23 | 327 | 8 338 | 11 252 |
| Nunavut | | | | | |
| Janvier ^f | 0 | 0 | 651 | 0 | 651 |
| Février ^p | 10 | 0 | 0 | 0 | 10 |
| Cumulatif janv. à févr. 2017 | 10 | 0 | 651 | 0 | 661 |
| Cumulatif janv. à févr. 2016 | 3 500 | 28 | 0 | 25 | 3 553 |

Tableau 11**Valeur des permis de bâtir résidentiels et non résidentiels, régions métropolitaines de recensement, non désaisonnalisées, cumulatif, janvier à février 2017**

| | Valeur de la construction | | | | Total |
|--|---------------------------|-----------------|------------|-------------------------------------|-----------|
| | Résidentiel | Non résidentiel | | | |
| | | Industriel | Commercial | Institutionnel et gouvernemental | |
| milliers de dollars | | | | | |
| Abbotsford-Mission, Colombie-Britannique | 5 974 | 1 817 | 5 178 | 0 | 12 969 |
| Barrie, Ontario | 10 866 | 663 | 1 116 | 10 695 | 23 340 |
| Belleville, Ontario | 11 767 | 22 | 789 | 21 | 12 599 |
| Brantford, Ontario | 1 526 | 918 | 2 071 | 0 | 4 515 |
| Calgary, Alberta | 185 021 | 5 628 | 76 343 | 4 901 | 271 893 |
| Edmonton, Alberta | 170 558 | 8 226 | 73 419 | 18 959 | 271 162 |
| Grand Sudbury, Ontario | 1 510 | 37 | 2 163 | 1 536 | 5 246 |
| Guelph, Ontario | 22 915 | 80 | 1 547 | 815 | 25 357 |
| Halifax, Nouvelle-Écosse | 91 902 | 400 | 10 399 | 231 | 102 932 |
| Hamilton, Ontario | 84 470 | 9 347 | 11 121 | 2 938 | 107 876 |
| Kelowna, Colombie-Britannique | 57 760 | 1 694 | 7 059 | 20 | 66 533 |
| Kingston, Ontario | 22 748 | 40 | 5 831 | 3 156 | 31 775 |
| Kitchener-Cambridge-Waterloo, Ontario | 36 472 | 26 905 | 11 056 | 2 039 | 76 472 |
| Lethbridge, Alberta | 7 745 | 750 | 2 798 | 32 088 | 43 381 |
| London, Ontario | 78 882 | 1 589 | 4 460 | 5 474 | 90 405 |
| Moncton, Nouveau-Brunswick | 14 002 | 35 | 20 466 | 180 | 34 683 |
| Montréal, Québec | 298 640 | 12 245 | 160 599 | 27 731 | 499 215 |
| Oshawa, Ontario | 44 438 | 292 | 4 066 | 987 | 49 783 |
| Ottawa-Gatineau, Ontario/Québec | 144 412 | 778 | 24 467 | 13 361 | 183 018 |
| Ottawa-Gatineau, partie ontarienne, Ontario/Québec | 90 860 | 758 | 18 885 | 10 132 | 120 635 |
| Ottawa-Gatineau, partie québécoise, Ontario/Québec | 53 552 | 20 | 5 582 | 3 229 | 62 383 |
| Peterborough, Ontario | 7 230 | 0 | 2 790 | 30 | 10 050 |
| Québec, Québec | 71 761 | 2 442 | 40 255 | 2 322 | 116 780 |
| Regina, Saskatchewan | 16 853 | 1 613 | 2 184 | 14 500 | 35 150 |
| Saguenay, Québec | 4 526 | 565 | 724 | 663 | 6 478 |
| Saint John, Nouveau-Brunswick | 1 064 | 5 646 | 2 013 | 115 | 8 838 |
| Saskatoon, Saskatchewan | 32 914 | 335 | 21 010 | 11 566 | 65 825 |
| Sherbrooke, Québec | 16 343 | 164 | 6 551 | 3 562 | 26 620 |
| St. Catharines-Niagara, Ontario | 40 652 | 1 933 | 4 046 | 2 280 | 48 911 |
| St. John's, Terre-Neuve-et-Labrador | 3 932 | 40 | 11 153 | 0 | 15 125 |
| Thunder Bay, Ontario | 1 094 | 15 | 2 493 | 14 990 | 18 592 |
| Toronto, Ontario | 679 296 | 40 876 | 305 777 | 49 431 | 1 075 380 |
| Trois-Rivières, Québec | 9 233 | 1 532 | 1 476 | 570 | 12 811 |
| Vancouver, Colombie-Britannique | 557 199 | 16 654 | 129 617 | 26 643 | 730 113 |
| Victoria, Colombie-Britannique | 51 698 | 1 978 | 8 784 | 4 039 | 66 499 |
| Windsor, Ontario | 19 383 | 2 042 | 6 906 | 16 025 | 44 356 |
| Winnipeg, Manitoba | 74 323 | 1 709 | 112 677 | 7 165 | 195 874 |

Tableau 12**Valeur des permis de bâtir résidentiels et non résidentiels, régions métropolitaines de recensement, non désaisonnalisées, cumulatif, janvier à février 2017**

| | Valeur de la construction | | | | Total |
|--|---------------------------|------------|------------|-------------------------------------|-----------|
| | Non résidentiel | | | Institutionnel et gouvernemental | |
| | Résidentiel | Industriel | Commercial | | |
| | milliers de dollars | | | | |
| Abbotsford-Mission, Colombie-Britannique | 33 596 | 6 055 | 7 335 | 0 | 46 986 |
| Barrie, Ontario | 50 262 | 832 | 8 872 | 10 898 | 70 864 |
| Belleville, Ontario | 16 647 | 11 122 | 1 381 | 1 559 | 30 709 |
| Brantford, Ontario | 8 805 | 4 178 | 5 066 | 9 | 18 058 |
| Calgary, Alberta | 325 582 | 14 084 | 149 266 | 37 153 | 526 085 |
| Edmonton, Alberta | 360 896 | 21 506 | 131 997 | 155 937 | 670 336 |
| Grand Sudbury, Ontario | 3 306 | 697 | 5 590 | 7 718 | 17 311 |
| Guelph, Ontario | 55 369 | 530 | 12 569 | 1 553 | 70 021 |
| Halifax, Nouvelle-Écosse | 139 324 | 4 071 | 28 547 | 16 575 | 188 517 |
| Hamilton, Ontario | 222 555 | 12 582 | 17 783 | 56 225 | 309 145 |
| Kelowna, Colombie-Britannique | 116 072 | 6 213 | 10 933 | 445 | 133 663 |
| Kingston, Ontario | 27 083 | 941 | 8 612 | 3 760 | 40 396 |
| Kitchener-Cambridge-Waterloo, Ontario | 80 638 | 33 089 | 28 724 | 17 457 | 159 908 |
| Lethbridge, Alberta | 15 481 | 1 260 | 3 873 | 32 523 | 53 137 |
| London, Ontario | 140 987 | 5 150 | 9 618 | 6 128 | 161 883 |
| Moncton, Nouveau-Brunswick | 16 130 | 18 168 | 23 087 | 767 | 58 152 |
| Montréal, Québec | 525 115 | 33 659 | 224 499 | 75 099 | 858 372 |
| Oshawa, Ontario | 103 843 | 472 | 14 190 | 6 077 | 124 582 |
| Ottawa-Gatineau, Ontario/Québec | 241 084 | 1 379 | 70 449 | 26 978 | 339 890 |
| Ottawa-Gatineau, partie ontarienne, Ontario/Québec | 150 959 | 1 101 | 56 795 | 23 247 | 232 102 |
| Ottawa-Gatineau, partie québécoise, Ontario/Québec | 90 125 | 278 | 13 654 | 3 731 | 107 788 |
| Peterborough, Ontario | 11 306 | 463 | 3 134 | 564 | 15 467 |
| Québec, Québec | 109 057 | 2 619 | 44 390 | 2 609 | 158 675 |
| Regina, Saskatchewan | 31 625 | 3 343 | 15 193 | 15 029 | 65 190 |
| Saguenay, Québec | 8 067 | 2 088 | 1 167 | 1 159 | 12 481 |
| Saint John, Nouveau-Brunswick | 3 206 | 6 624 | 28 224 | 122 | 38 176 |
| Saskatoon, Saskatchewan | 60 664 | 1 016 | 35 008 | 11 646 | 108 334 |
| Sherbrooke, Québec | 25 767 | 762 | 12 967 | 4 651 | 44 147 |
| St. Catharines-Niagara, Ontario | 92 462 | 2 223 | 9 669 | 3 491 | 107 845 |
| St. John's, Terre-Neuve-et-Labrador | 10 037 | 40 | 16 238 | 515 | 26 830 |
| Thunder Bay, Ontario | 4 242 | 20 | 5 139 | 17 745 | 27 146 |
| Toronto, Ontario | 1 706 491 | 81 657 | 557 610 | 89 321 | 2 435 079 |
| Trois-Rivières, Québec | 11 820 | 2 170 | 3 624 | 918 | 18 532 |
| Vancouver, Colombie-Britannique | 892 928 | 43 354 | 262 957 | 62 015 | 1 261 254 |
| Victoria, Colombie-Britannique | 106 936 | 4 897 | 22 576 | 6 440 | 140 849 |
| Windsor, Ontario | 66 118 | 10 754 | 9 174 | 16 564 | 102 610 |
| Winnipeg, Manitoba | 239 101 | 6 529 | 141 216 | 21 369 | 408 215 |

Tableau 13

Valeur des permis de bâtir non résidentiels, selon le type de bâtiment, provinces et territoires, non désaisonnalisés, février 2017

| | Canada | Terre-Neuve- et-Labrador | Île-du- Prince- Édouard | Nouvelle- Écosse | Nouveau- Brunswick | Québec | Ontario |
|--|---------------------|-----------------------------|-------------------------------|---------------------|-----------------------|----------------|----------------|
| | milliers de dollars | | | | | | |
| Non résidentiel, total | 1 893 598 | 12 361 | 7 146 | 25 343 | 57 446 | 331 126 | 642 259 |
| Industriel | 255 611 | 302 | 397 | 1 385 | 6 515 | 35 125 | 110 185 |
| Usines, fabriques | 85 058 | 0 | 0 | 400 | 749 | 14 992 | 42 166 |
| Transports, services | 93 154 | 0 | 0 | 0 | 5 038 | 2 750 | 32 882 |
| Mines et agriculture | 36 858 | 0 | 0 | 697 | 0 | 11 465 | 15 984 |
| Projets industriels mineurs, neuf et améliorations ¹ | 40 541 | 302 | 397 | 288 | 728 | 5 918 | 19 153 |
| Commercial | 1 257 532 | 12 035 | 1 995 | 13 760 | 45 197 | 255 286 | 403 105 |
| Commerces et services | 290 999 | 0 | 1 500 | 7 052 | 2 945 | 56 171 | 112 928 |
| Entrepôts | 127 227 | 7 533 | 0 | 0 | 0 | 5 863 | 48 477 |
| Postes d'essence | 16 852 | 0 | 0 | 0 | 0 | 3 084 | 1 563 |
| Edifices à bureaux | 425 696 | 2 656 | 0 | 0 | 6 868 | 92 708 | 150 747 |
| Loisirs | 98 616 | 0 | 0 | 1 600 | 20 750 | 30 719 | 19 717 |
| Hôtels, restaurants | 138 086 | 0 | 0 | 1 000 | 10 256 | 34 479 | 17 210 |
| Laboratoires | 10 123 | 0 | 0 | 0 | 0 | 4 009 | 0 |
| Projets commerciaux mineurs, neuf et améliorations ¹ | 149 933 | 1 846 | 495 | 4 108 | 4 378 | 28 253 | 52 463 |
| Institutionnel et gouvernemental | 380 455 | 24 | 4 754 | 10 198 | 5 734 | 40 715 | 128 969 |
| Écoles, éducation | 187 063 | 0 | 3 923 | 9 000 | 4 975 | 18 844 | 76 124 |
| Hôpitaux, médical | 83 693 | 0 | 0 | 0 | 283 | 9 367 | 11 940 |
| Bien-être, foyers | 47 897 | 0 | 0 | 0 | 0 | 4 518 | 11 604 |
| Églises, religion | 12 551 | 0 | 831 | 0 | 0 | 1 408 | 6 766 |
| Bureaux gouvernementaux | 29 065 | 0 | 0 | 900 | 0 | 2 456 | 13 764 |
| Projets institutionnels et gouvernementaux mineurs, neuf et améliorations ¹ | 20 186 | 24 | 0 | 298 | 476 | 4 122 | 8 771 |

| | Manitoba | Saskatchewan | Colombie- Alberta | Britannique | Yukon | Territoires du Nord-Ouest | Nunavut |
|--|---------------------|----------------|----------------------|----------------|------------|------------------------------|----------|
| | milliers de dollars | | | | | | |
| Non résidentiel, total | 125 019 | 107 236 | 325 557 | 232 096 | 282 | 27 727 | 0 |
| Industriel | 2 576 | 46 851 | 26 228 | 25 859 | 0 | 188 | 0 |
| Usines, fabriques | 285 | 0 | 13 040 | 13 426 | 0 | 0 | 0 |
| Transports, services | 1 082 | 46 013 | 2 539 | 2 850 | 0 | 0 | 0 |
| Mines et agriculture | 470 | 300 | 5 002 | 2 940 | 0 | 0 | 0 |
| Projets industriels mineurs, neuf et améliorations ¹ | 739 | 538 | 5 647 | 6 643 | 0 | 188 | 0 |
| Commercial | 115 179 | 33 435 | 204 826 | 172 136 | 282 | 296 | 0 |
| Commerces et services | 16 673 | 8 034 | 33 995 | 51 701 | 0 | 0 | 0 |
| Entrepôts | 650 | 3 003 | 57 038 | 4 383 | 0 | 280 | 0 |
| Postes d'essence | 3 391 | 0 | 6 790 | 2 024 | 0 | 0 | 0 |
| Edifices à bureaux | 78 483 | 2 117 | 27 125 | 64 992 | 0 | 0 | 0 |
| Loisirs | 8 137 | 383 | 11 783 | 5 527 | 0 | 0 | 0 |
| Hôtels, restaurants | 2 725 | 16 603 | 38 637 | 17 176 | 0 | 0 | 0 |
| Laboratoires | 0 | 0 | 6 114 | 0 | 0 | 0 | 0 |
| Projets commerciaux mineurs, neuf et améliorations ¹ | 5 120 | 3 295 | 23 344 | 26 333 | 282 | 16 | 0 |
| Institutionnel et gouvernemental | 7 264 | 26 950 | 94 503 | 34 101 | 0 | 27 243 | 0 |
| Écoles, éducation | 4 908 | 11 500 | 49 435 | 8 354 | 0 | 0 | 0 |
| Hôpitaux, médical | 955 | 0 | 24 611 | 9 294 | 0 | 27 243 | 0 |
| Bien-être, foyers | 350 | 15 070 | 7 817 | 8 538 | 0 | 0 | 0 |
| Églises, religion | 550 | 0 | 250 | 2 746 | 0 | 0 | 0 |
| Bureaux gouvernementaux | 0 | 256 | 8 659 | 3 030 | 0 | 0 | 0 |
| Projets institutionnels et gouvernementaux mineurs, neuf et améliorations ¹ | 501 | 124 | 3 731 | 2 139 | 0 | 0 | 0 |

1. Réfère aux projets dont la valeur est inférieure à 250,000 \$ pour lesquels la ventilation par type de bâtiment n'est pas disponible.

Qualité des données, concepts et méthodologie

Description – Enquête mensuelle sur les permis de bâtir

Les renseignements qui suivent devraient être utilisés pour s'assurer de bien comprendre les concepts fondamentaux sur lesquels s'appuie la définition des données présentées ici, les méthodes qui sous-tendent l'enquête et les principaux aspects de la qualité des données. Ces renseignements vous aideront à mieux comprendre les points forts et les limites des données et la façon de bien les utiliser et les analyser. Ils pourraient être particulièrement importants lors de la comparaison des données à celles provenant d'autres enquêtes ou d'autres sources, ainsi que lors de leur analyse afin de tirer des conclusions quant à leur évolution au fil du temps.

Source de données et méthodologie

L'enquête mensuelle sur les permis de bâtir menée auprès des municipalités canadiennes vise à recueillir des informations sur les intentions de construction. Les résultats de cette enquête servent d'une part de base de référence à la Société canadienne d'hypothèques et de logement (SCHL) dont l'un des mandats est d'effectuer le relevé mensuel du nombre de logements mis en chantier et parachevés. D'autre part, la statistique sur les permis de bâtir constitue un élément essentiel dans le calcul des dépenses d'immobilisation. De plus la délivrance du permis de bâtir étant l'une des premières étapes du processus de construction, cette statistique est grandement utilisée comme indicateur avancé de cette activité.

Méthodologie générale : L'enquête sur les permis de bâtir couvre environ 2 400 municipalités en provenance de toutes les provinces et territoires et regroupant 95 % de la population canadienne. Elles ne font pas l'objet d'un échantillon prédéterminé et la participation à cette enquête est obligatoire. Les collectivités représentant les autres 5 % de la population sont très petites et leurs activités de construction n'ont qu'une faible incidence sur le total. En pratique, toutes les agglomérations urbaines y sont représentées ainsi qu'un bon pourcentage des municipalités rurales. Sauf exception, l'enquête couvre au minimum les municipalités déjà incluses dans l'enquête « Logements mis en chantier et parachevés ». Sur une base régulière les municipalités non-répondantes et délivrant des permis sont incitées à répondre à l'enquête. De ce fait, le nombre de municipalités couvertes s'accroît continuellement.

L'enquête est généralement menée par la poste bien que certaines municipalités puissent choisir de répondre par téléphone. L'agent municipal responsable de la délivrance des permis remplit mensuellement un formulaire sur lequel chacun des projets de construction d'envergure doit être décrit.

Après avoir rempli leur rapport, les municipalités en acheminent une copie au bureau centrale de Statistique Canada et l'autre au bureau local de la SCHL. Afin de réduire leur fardeau, de plus en plus de répondants produisent un rapport informatisé. Seules les municipalités retardataires, incluses dans l'enquête de la SCHL ci-haut mentionnée, font l'objet d'un suivi téléphonique.

À leur réception au bureau central de Statistique Canada, les rapports sont vérifiés, codés et saisis.

Des procédures de contrôle qualitatif rigoureuses sont utilisées afin de s'assurer que la collecte, la codification ainsi que le traitement des données sont effectués avec le plus de précision possible. Des vérifications sont également exercées sur les totalisations et l'ordre de grandeur des données. Chaque rapport qui ne répond pas aux critères de qualité retenus fait l'objet d'une vérification et est corrigé au besoin.

Il faut procéder à des imputations pour chaque caractéristique pour laquelle aucune déclaration n'a été reçue. On les calcule automatiquement, sous réserve de certaines contraintes, en appliquant aux valeurs utilisées précédemment, les variations mensuelles et annuelles des valeurs semblables des municipalités répondantes; et le patron historiques des municipalités manquantes. Aucune estimation n'est faite pour le manque de couverture, la clandestinité ou la sous-évaluation des permis délivrés. Pour cette raison, l'erreur d'échantillonnage ne peut être calculée.

Les statistiques mensuelles ne font pas l'objet de correction pour les permis annulés ou périmés. D'après les agents municipaux, le volume d'annulation ou d'inutilisation est inférieur à 5 %.

Période de référence : La période de référence aux fins de la collecte de données est le mois civil. Les rapports des municipalités qui font parties d'une région métropolitaine de recensement ou d'une agglomération de recensement doivent nous parvenir dans les 20 jours suivant le mois visé. Les autres municipalités ont 30 jours pour produire leur rapport. Les résultats sont diffusés entre 35 et 40 jours après la fin du mois de référence. Les données annuelles finales pour l'année civile antérieure sont diffusées en même temps que les données pour le mois de janvier de l'enquête.

Révisions : Les révisions pouvant affecter les résultats de l'enquête sur les permis de bâtir sont de deux natures :

Révisions dues à la correction d'erreurs de codage

Mensuellement, seules les données du mois précédent la période de référence peuvent être affectées par de telles révisions.

Révisions dues à l'addition de rapports tardifs

Les rapports tardifs se rapportant au mois précédent la période de référence sont incorporés aux résultats de l'enquête sur une base courante. Cependant, les rapports reçus après la limite de deux mois suivant le mois de référence ne sont introduits qu'à la fin de l'année. Par conséquent, les données des douze derniers mois sont sujets à révision.

Désaisonnalisation : Les composantes des permis de bâtir pour lesquelles des variations saisonnières ont été identifiées sont désaisonnalisées en utilisant la méthode X-12 ARIMA. Les données désaisonnalisées relatives au nombre total d'unités de logements et à la valeur agrégée des permis de bâtir sont obtenues indirectement, c'est-à-dire par l'addition de leurs composantes désaisonnalisées. Plus précisément, le nombre total d'unités d'habitation est obtenue en additionnant les données désaisonnalisées pour les logements unifamiliaux et multifamiliaux. La valeur totale des permis de bâtir résulte pour sa part de la somme des composantes suivantes : résidentielle, industrielle, commerciale et institutionnelle. Dans les cas où les composantes de la série ne présentent aucune saisonnalité apparente, les valeurs non désaisonnalisées sont utilisées à la place des valeurs désaisonnalisées dans ces agrégations.

À la fin de l'année, les séries chronologiques désaisonnalisées sont révisées pour tenir compte des plus récentes fluctuations saisonnières de la série en même temps que la révision des données non désaisonnalisées de l'année précédente. En général, les révisions portant sur les estimations désaisonnalisées des trois dernières années sont effectuées avec la diffusion des données de janvier des permis de bâtir.

Pour obtenir plus de renseignements sur la désaisonnalisation, voir le document intitulé *Données désaisonnalisées – Foire aux questions*.

En tant que complément aux séries désaisonnalisées, les estimations de la tendance-cycle sont produites pour indiquer le mouvement sous-jacent à long terme d'une série et peuvent également être utilisées comme indicateurs avancés de la direction de la tendance à court terme (durant l'année en cours). Les données désaisonnalisées et les estimations de la tendance-cycle peuvent faire l'objet de révisions lorsque de nouvelles observations deviennent disponibles. Ces révisions pourraient être importantes et même entraîner le renversement du mouvement, en particulier à la fin de la série. La plus grande variabilité associée aux estimations de la tendance-cycle, en particulier à la fin de la série, est indiquée par une ligne pointillée pour les quatre mois les plus récents dans les graphiques.

Depuis la diffusion des données du mois de janvier 2016, la tendance-cycle de l'Enquête mensuelle sur les permis de bâtir est estimée à l'aide d'une méthode standard utilisée par plusieurs indicateurs économiques mensuels de Statistique Canada. Pour en savoir plus sur cette méthode, voir le *Blogue de StatCan* et les *Estimations de la tendance-cycle – Foire aux questions*.

Concepts et variables observées

Les données statistiques présentées dans le produit décrit ici ont trait au nombre d'unités de logement autorisées et à la **valeur des permis de bâtir**. La valeur des permis rapportés comprend les dépenses suivantes : matériaux, main d'oeuvre, profits et frais généraux. Le coût du terrain n'est jamais inclus dans la valeur estimative du permis tandis que les frais d'acquisition (actes notariés, frais d'arpentage, intérêts encourus) peuvent à l'occasion y être intégrés.

La classification utilisée dans la présente publication porte strictement sur les bâtiments pour lesquels un permis de bâtir a été délivré. Généralement les permis délivrés correspondent aux travaux suivants : construction de nouveaux bâtiments, transformation de logement, ajout structurel, rénovation, etc. Les travaux de réparation (peinture, réfection de plancher, de toiture, etc.) pour lesquels aucun permis n'est requis et les travaux de génie (tels les barrages, les routes, les oléoducs, etc.), qui par définition ne sont pas des bâtiments, ne sont pas compris dans la présente statistique. Des estimations de ces travaux sont toutefois disponibles en consultant les tableaux Cansim 029-0045 et 029-0050 de l'*Enquête annuelle sur les dépenses en immobilisations et réparations : réelles, provisoires, perspectives (EDIR)&SDDS=2803*.

La description fournie par les municipalités concernant le type de bâtiment (case #6 de la Section A du formulaire) ainsi que le type de travail à effectuer (case #7 de la Section A du formulaire) constitue le fondement de la classification. La classification des bâtiments en groupes ou sous-groupes principaux se fonde sur les éléments suivants : la destination prévue, dans le cas des immeubles nouveaux; l'utilisation réelle ou prévue des bâtiments auxquels des améliorations sont effectués; affiliation de l'immeuble où la construction envisagée a pour objet d'assurer des commodités accessoires; la principale utilisation de l'ensemble lorsque la construction projetée est destinée à plus d'une fin, toutefois lorsque le bâtiment abrite des logements, on procède à la répartition de la valeur des travaux entre l'usage résidentiel et non résidentiel.

Catégories de bâtiments

Dans cette publication la **valeur des permis délivrés** soit pour l'érection de nouveaux édifices ou pour l'exécution de travaux d'amélioration sont regroupés d'après les genres de bâtiments suivants : résidentiel, industriel, commercial, institutionnel et gouvernemental.

Construction résidentielle : Comprend tout bâtiment destiné à l'occupation privé soit sur une base permanente ou non. Les logements sont regroupés sous les types suivants : les logements unifamiliaux, mobiles, chalets, semi-détachés, en rangée ainsi que les appartements.

Construction industrielle : Englobe tout bâtiment destiné à la fabrication ou à la transformation de produits; au transport, aux communications et autres services d'utilité publique, à l'agriculture, à la sylviculture ainsi qu'à l'exploitation minière.

Construction commerciale : Il s'agit de tout bâtiment destiné à abriter des activités se rattachant au secteur tertiaire. Par exemple : les magasins, entrepôts, garages, immeubles à bureaux, théâtres, hôtels, salons funéraires, salons de beauté.

Construction institutionnelle et gouvernementale : Comprend les dépenses faites par les collectivités, les corps publics et les gouvernements pour la construction d'immeubles ou bâtiments; par exemple, écoles, universités, hôpitaux, cliniques, églises, foyers de vieillards.

Le **nombre d'unités de logements** correspond au nombre de logements indépendants créés. Il ne faut pas confondre avec le nombre de structures. Par exemple, dans le cas d'un édifice à appartements comptant six logements, on fera référence à six unités de logement. Dans le cas de transformation de bâtiments en unités de logement additionnelles, on tient compte du nombre de nouvelles unités créées. Dans cette publication, les unités de logements sont regroupées de la façon suivante:

Maison unifamiliale : Ce genre de logement est communément appelé « **maison simple** ». Il comprend les logements individuels complètement isolés de tout côté, y compris les maisons individuelles liées à un autre logement uniquement sous le sol. Sont inclus les unifamiliales à deux étages, les bungalows, les maisons à paliers multiples, qu'ils soient construits de façon conventionnelle ou préfabriquée.

Maison mobile : Maison conçue et construite pour être transportée sur son propre châssis et qu'on peut déplacer sans grand délai.

Chalet : Logement qui ne peut être habité à l'année ou en permanence puisque les installations nécessaires au confort sont insuffisantes.

Maison double ou semi-détachée : Correspond à toute maison d'habitation où chacun des deux logements sont côte à côte réunis soit par un mur commun ou un garage, mais non attenants à une autre construction et entourés d'espaces libres.

Maison en rangée : Il s'agit d'une rangée d'au moins trois logements réunis côte à côte sans autre logement au-dessus ou au-dessous.

Maison d'appartements : Cette catégorie inclut les logements compris dans une variété de bâtiments tels que : les duplex, les duplex jumelés, les triplex, les duplex en rangée, les appartements proprement dit et les logements adjacents à tout édifice non résidentiel.

Transformation : Il s'agit du nombre de logements ajoutés par suite de la transformation d'un bâtiment déjà existant.

Classification géographique

Les entités géographiques sont classifiées selon la Classification Géographique Type (CGT) en usage à Statistique Canada. Un code (CGT) de douze chiffres a été attribué à chaque entité rapportante afin de pouvoir les classer selon les niveaux géographiques suivants:

Province et territoire (Pr) : On compte dix provinces et trois territoires.

Région économique (RE) : Il s'agit des régions infra-provinciales de Statistique Canada établies par la Division des normes. On en compte soixante-seize.

Division de recensement (DR) : L'expression division de recensement signifie un regroupement de subdivision de recensement établie par une loi provinciale. On en dénombre deux cent quatre-vingt-huit (des données sous un tel regroupement géographique sont disponibles sur demande).

Région métropolitaine de recensement (RMR) : Leur délimitation correspond à la définition du recensement de 2011. Le terme (RMR) désigne la principale zone du marché du travail d'une région urbaine (noyau urbanisé) comptant 100,000 habitants ou plus, d'après les chiffres de population du recensement. Les trente-cinq (RMR) figurent dans cette publication. Toutefois, bien que le recensement de 2011 définisse Ottawa-Gatineau comme une seule (RMR), elle est présentée ici en deux entités distinctes étant donné qu'elles sont situées dans des provinces différentes.

Agglomération de recensement (AR) : Elle correspond aux zones de marchés de travail moins vastes des noyaux urbanisés comptant 10,000 habitants ou plus, tel que défini au recensement de 2011. On compte cent quatorze (AR) au Canada. Lorsqu'une (AR) chevauche deux provinces elle est présentée partiellement dans chacune de celles-ci. L'agglomération de Lloydminster fait toutefois exception à cette règle, paraissant en totalité en Alberta.

Autres municipalités de 10,000 de population et plus : Il s'agit de municipalités ne faisant pas partie d'agglomérations de recensement dont la taille est d'environ 10,000 habitants. On distingue ces municipalités afin de rendre possible la comparaison entre l'enquête sur les permis de bâtir et celle sur les mises en chantier qui utilise ce concept.

Partie rurale : Sont regroupés sous cette rubrique toutes les entités géographiques ne faisant pas partie d'un (RMR) ou d'une (AR) et n'étant pas identifiées par la Société canadienne d'hypothèques et de logement comme un centre de population.

Subdivision de recensement (SDR) : L'expression subdivision de recensement se rattache aux municipalités, aux réserves indiennes, aux établissements et aux territoires non organisés. Toutefois étant donné que les établissements et les réserves indiennes n'émettent pas de permis de bâtir, elles ne sont pas comprises dans cette publication.

Unité géographique non-standard : Les unités géographiques qui apparaissent dans cette publication ne correspondent pas toutes à la définition de subdivision de recensement tel que défini ci-haut. Certaines administrations provinciales ou municipales étant dans l'impossibilité de produire des rapports mensuels conformes aux entités géographiques officielles, nous les publions selon l'entité géographique utilisée par ces administrations. Ces unités géographiques dites non-standards ne sont cependant pas très nombreuses et sont surtout concentrées dans les provinces maritimes.

Révisions territoriales

Les limites territoriales ont été établies conformément aux définitions du recensement de 2011. Durant les périodes intercensitaires les changements de limites, de statuts et de noms des (SDR) sont introduits dans cette publication sur une base annuelle. Les changements affectant les autres unités géographiques (RMR, AR, DR, RE) sont pour leurs parts incorporés sur base quinquennale dix huit mois après la tenue du recensement.

Exactitude des données

Les données sur les permis de bâtir étant extraites de documents administratifs municipaux, deux types d'erreurs de réponse sont possibles : les erreurs imputables au demandeur de permis et les erreurs de transcription faites

par la municipalité répondante. L'expérience prouve que les erreurs de transcription sont peu fréquentes. De plus, du fait qu'un nombre croissant de municipalités produisent des rapports automatisés la fréquence de ce type d'erreur tend à diminuer. Toutefois, les erreurs provenant d'une déclaration sous-estimant le coût du projet de construction sont toujours probables. Le mode de tarification des permis qui, dans la plupart des cas, est établi en fonction de la valeur de construction mène indubitablement à une sous-évaluation de la valeur des projets.

Dans les dernières années, en moyenne 98,0 % des municipalités couvertes par l'enquête ont acheminé leurs déclarations mensuelles dans le cadre de l'Enquête sur les permis de bâtir. De plus, le taux de révision mensuel moyen au cours des dernières années se chiffrait à 0,5 %.

Comparabilité des données et sources connexes

Toute comparaison de données doit être faite avec réserve étant donné que les modalités de délivrance de permis ainsi que les méthodes d'estimation des valeurs peuvent différer d'une municipalité à l'autre. De plus, puisque le nombre de municipalités participant à l'enquête s'accroît constamment, on doit tenir compte de ce fait lors de comparaisons touchant des périodes différentes.

La présente publication ne renferme qu'une partie des données produites sur les permis de bâtir. On peut cependant en s'adressant à la section de la construction en bâtiment et des valeurs foncières (613-951-6321 ou 1-800-579-8533) commander soit des tableaux non-publiés ou soumettre des requêtes spéciales. Les séries présentées ici sont aussi disponibles sur CANSIM : Tableaux 026-0001 à 026-0008 et 026-0010.

Produits connexes

Publications

| | |
|----------|--|
| 61-205-X | Investissements privés et publics au Canada : perspectives |
| 62-202-X | Les habitudes de dépenses au Canada |

Produits techniques et analytiques

| | |
|-----------------|---|
| 62F0014M1996002 | Une analyse de certaines méthodologies appliquées aux indices des prix de la construction |
|-----------------|---|

Tableau CANSIM tables

| | |
|----------|---|
| 026-0001 | Permis de bâtir, valeurs résidentielles et nombre d'unités, selon le type de logement, mensuel |
| 026-0002 | Permis de bâtir, unités de logements selon le type de logement et la région, mensuel |
| 026-0003 | Permis de bâtir, valeurs selon le secteur d'activité, mensuel |
| 026-0004 | Permis de bâtir, valeurs selon le secteur d'activité et la région, mensuel |
| 026-0005 | Permis de bâtir, valeurs non résidentielles selon le type de structure, mensuel |
| 026-0006 | Permis de bâtir, selon le type de structure et la région, désaisonnalisées, mensuel |
| 026-0007 | Permis de bâtir, unités de logements selon le type de structure et la valeur et selon le secteur d'activité, mensuel |
| 026-0008 | Permis de bâtir, valeurs selon le secteur d'activité, désaisonnalisées et non désaisonnalisées, mensuel |
| 026-0010 | BPermis de bâtir, valeurs résidentielles et non résidentielles selon le type de structure pour Canada et les centres de population, 10 000 et plus, mensuel |

Enquête

| | |
|------|-----------------------------|
| 2802 | Enquête des permis de bâtir |
|------|-----------------------------|

Tableaux sommaires

| |
|--|
| Valeur des permis de bâtir, province et territoire (mensuel) |
| Valeur des permis de bâtir, région métropolitaine de recensement (mensuel) |
| Indicateurs économiques, par province et territoire (mensuel et trimestriel) |
| Valeur des permis de construction, par province et territoire |
| Valeur des permis de bâtir délivrés, selon le secteur de construction |

Appendix

Abréviations géographiques

| | |
|-----|--|
| C | City / Cité |
| CC | Chartered community |
| CG | Community government |
| CN | Crown colony / Colonie de la couronne |
| COM | Community |
| CT | Canton (municipalité de) |
| CU | Cantons unis (municipalité de) |
| CV | City / Ville |
| CY | City |
| DM | District municipality |
| HAM | Hamlet |
| ID | Improvement district |
| IGD | Indian government district |
| IM | Island municipality |
| IRI | Indian reserve / Réserve indienne |
| LGD | Local government district |
| LOT | Township and royalty |
| M | Municipality / Municipalité |
| MD | Municipal district |
| MÉ | Municipalité |
| MU | Municipality |
| NH | Northern hamlet |
| NL | Nisga'a land |
| NO | Unorganized / Non organisé |
| NV | Northern village |
| NVL | Nisgaa village |
| P | Parish / Paroisse (municipalité de) |
| PE | Paroisse (municipalité de) |
| RCR | Rural community / Communauté rurale |
| RDA | Regional district electoral area |
| RG | Region |
| RGM | Regional municipality |
| RM | Rural municipality |
| RV | Resort village |
| S-É | Indian settlement / Établissement indien |
| SA | Special area |
| SC | Subdivision of county municipality / Subdivision municipalité de comté |
| SÉ | Settlement / Établissement |
| SET | Settlement |
| SG | Self-government / Autonomie gouvernementale |
| SM | Specialized municipality |
| SNO | Subdivision of unorganized / Subdivision non organisée |
| SV | Summer village |
| T | Town |
| TC | Terres réservées aux Cris |
| TI | Terre inuite |
| TK | Terres réservées aux Naskapis |
| TL | Teslin land |
| TP | Township |
| TV | Town / Ville |
| V | Ville |
| VC | Village cri |

Abréviations géographiques

VK Village naskapi

VL Village

VN Village nordique

Source: Statistics Canada, 2011 Census of Population. (<http://www12.statcan.gc.ca/census-recensement/2011/ref/dict/table-tableau/table-tableau-5-eng.cfm>)