

N° 62-001-X au catalogue

# L'Indice des prix à la consommation

Décembre 2013

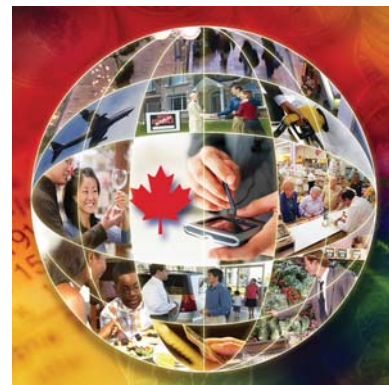

Statistique  
Canada

Statistics  
Canada

Canada

## Comment obtenir d'autres renseignements

Pour toute demande de renseignements au sujet de ce produit ou sur l'ensemble des données et des services de Statistique Canada, visiter notre site Web à [www.statcan.gc.ca](http://www.statcan.gc.ca).

Vous pouvez également communiquer avec nous par :

**Courriel** à [infostats@statcan.gc.ca](mailto:infostats@statcan.gc.ca)

**Téléphone** entre 8 h 30 et 16 h 30 du lundi au vendredi aux numéros sans frais suivants :

- Service de renseignements statistiques 1-800-263-1136
- Service national d'appareils de télécommunications pour les malentendants 1-800-363-7629
- Télécopieur 1-877-287-4369

**Programme des services de dépôt**

- Service de renseignements 1-800-635-7943
- Télécopieur 1-800-565-7757

## Comment accéder à ce produit

Le produit n° 62-001-X au catalogue est disponible gratuitement sous format électronique. Pour obtenir un exemplaire, il suffit de visiter notre site Web à [www.statcan.gc.ca](http://www.statcan.gc.ca) et de parcourir par « Ressource clé » > « Publications ».

## Normes de service à la clientèle

Statistique Canada s'engage à fournir à ses clients des services rapides, fiables et courtois. À cet égard, notre organisme s'est doté de normes de service à la clientèle que les employés observent. Pour obtenir une copie de ces normes de service, veuillez communiquer avec Statistique Canada au numéro sans frais 1-800-263-1136. Les normes de service sont aussi publiées sur le site [www.statcan.gc.ca](http://www.statcan.gc.ca) sous « À propos de nous » > « Notre organisme » > « Offrir des services aux Canadiens ».

Statistique Canada  
Division des prix à la consommation

# L'Indice des prix à la consommation

Décembre 2013

Publication autorisée par le ministre responsable de Statistique Canada

© Ministre de l'Industrie, 2014

Tous droits réservés. L'utilisation de la présente publication est assujettie aux modalités de l'entente de licence ouverte de Statistique Canada.

<http://www.statcan.gc.ca/reference/licence-fra.html>

Janvier 2014

N° 62-001-X au catalogue, vol. 92, n° 12

ISSN 1715-7455

Périodicité : mensuelle

Ottawa

This publication is also available in English.

---

#### **Note de reconnaissance**

*Le succès du système statistique du Canada repose sur un partenariat bien établi entre Statistique Canada et la population, les entreprises, les administrations canadiennes et les autres organismes. Sans cette collaboration et cette bonne volonté, il serait impossible de produire des statistiques précises et actuelles.*

# Information pour l'utilisateur

---

## Signes conventionnels

Les signes conventionnels suivants sont employés uniformément dans les publications de Statistique Canada :

- . indisponible pour toute période de référence
- .. indisponible pour une période de référence précise
- ... n'ayant pas lieu de figurer
- 0 zéro absolu ou valeur arrondie à zéro
- 0<sup>s</sup> valeur arrondie à 0 (zéro) là où il y a une distinction importante entre le zéro absolu et la valeur arrondie
- P provisoire
- r révisé
- x confidentiel en vertu des dispositions de la *Loi sur la statistique*
- E à utiliser avec prudence
- F trop peu fiable pour être publié
- \* valeur significativement différente de l'estimation pour la catégorie de référence ( $p < 0,05$ )

## Note au sujet de CANSIM

Les données qui apparaissent dans **L'Indice des prix à la consommation** (n° 62-001-X) au catalogue sont aussi disponibles électroniquement, gratuitement sous l'*Entente de licence ouverte de Statistique Canada*, dans notre banque de données CANSIM (Système canadien d'information socioéconomique) via Internet, aux tableaux 326-0009, 326-0012, 326-0015, 326-0020, 326-0021 et 326-0022. Les séries historiques sont généralement plus longues dans CANSIM. Pour de plus amples renseignements sur CANSIM veuillez composer le 1-800-263-1136.

## Cette publication a été rédigée sous la direction de :

**Richard Evans**  
**Bruno Morin**  
**Amanda Wright**

Directeur, Division des prix à la consommation  
Chef par intérim, Division des prix à la consommation, section de production  
Analyste-économiste, Division des prix à la consommation, section de l'analyse et de la diffusion

## Page couverture conçu par:

**Rachel Penkar**

Dessinatrice principale en arts graphiques, Division de la diffusion

## Notes aux utilisateurs

L'Indice des prix à la consommation est publié mensuellement et n'est pas sujet à révision.

| <b>Indice pour le mois</b> | <b>Date de diffusion</b> |
|----------------------------|--------------------------|
| Décembre 2013              | 24 janvier 2014          |
| Janvier 2014               | 21 février 2014          |
| Février 2014               | 21 mars 2014             |
| Mars 2014                  | 17 avril 2014            |
| Avril 2014                 | 23 mai 2014              |
| Mai 2014                   | 20 juin 2014             |
| Juin 2014                  | 18 juillet 2014          |
| Juillet 2014               | 22 août 2014             |
| Août 2014                  | 19 septembre 2014        |
| Septembre 2014             | 17 octobre 2014          |
| Octobre 2014               | 21 novembre 2014         |
| Novembre 2014              | 19 décembre 2014         |
| Décembre 2014              | 23 janvier 2015          |

# Table des matières

---

|   |           |
|---|-----------|
| <b>Faits saillants</b>  | <b>6</b>  |
| <b>Analyse</b>  | <b>8</b>  |
| <b>Graphiques</b>   |           |
| 1. Variation sur 12 mois de l'Indice des prix à la consommation   | 8         |
| 2. Variation sur 12 mois de l'indice des prix de l'essence  | 9         |
| 3. Les prix augmentent dans six des huit composantes principales  | 10        |
| 4. Les prix à la consommation augmentent dans neuf provinces  | 11        |
| 5. L'Indice des prix à la consommation mensuel désaisonnalisé   | 12        |
| 6. Variation annuelle moyenne de l'Indice des prix à la consommation d'ensemble : 1993 à 2013                       | 13        |
| 7. Ralentissement de six composantes principales en 2013  | 14        |
| 8. Les prix augmentent dans neuf provinces en 2013  | 15        |
| <b>Produits connexes</b>  | <b>16</b> |
| <b>Tableaux statistiques</b>  |           |
| 1 L'Indice des prix à la consommation, composantes principales et agrégats spéciaux, Canada, non désaisonnalisé     | 20        |
| 2 L'Indice des prix à la consommation, composantes principales et agrégats spéciaux, Canada, désaisonnalisé         | 21        |
| 3 L'Indice des prix à la consommation, provinces, Whitehorse, Yellowknife et Iqaluit, non désaisonnalisé            | 21        |
| 4 L'Indice des prix à la consommation, composantes principales et certains sous-groupes, Canada, non désaisonnalisé | 22        |
| 4-1 Aliments  | 22        |
| 4-2 Logement  | 23        |
| 4-3 Dépenses courantes, ameublement et équipement du ménage   | 23        |
| 4-4 Vêtements et chaussures   | 24        |
| 4-5 Transports  | 24        |
| 4-6 Soins de santé et soins personnels  | 25        |
| 4-7 Loisirs, formation et lecture   | 25        |
| 4-8 Boissons alcoolisées et produits du tabac   | 26        |
| 5 L'Indice des prix à la consommation pour le Canada, IPC d'ensemble, non désaisonnalisé, données historiques       | 27        |

**Table des matières – suite**

|                  |  |    |
|------------------|--|----|
| 6                | Indice des prix à la consommation (IPC) de référence (définition de la Banque du Canada), non désaisonnalisé, données historiques                                  | 28 |
| 7                | L'Indice des prix à la consommation pour le Canada, composantes principales et agrégats spéciaux, non désaisonnalisé, données historiques                          | 29 |
| 8                | Taux de variation des moyennes annuelles de l'indice des prix à la consommation  | 30 |
| 8-1              | Composantes principales, non désaisonnalisées, Canada, 2010 à 2013   | 30 |
| 8-2              | Indice d'ensemble, non désaisonnalisé, Canada, provinces, centres urbains, 2010 à 2013   | 31 |
| 9                | L'Indice des prix à la consommation, composantes principales, certains sous-groupes et agrégats spéciaux, provinces, Whitehorse et Yellowknife, non désaisonnalisé | 32 |
| 9-1              | Terre-Neuve-et-Labrador  | 32 |
| 9-2              | Île-du-Prince-Édouard  | 33 |
| 9-3              | Nouvelle-Écosse  | 34 |
| 9-4              | Nouveau-Brunswick  | 35 |
| 9-5              | Québec   | 36 |
| 9-6              | Ontario  | 37 |
| 9-7              | Manitoba   | 38 |
| 9-8              | Saskatchewan   | 39 |
| 9-9              | Alberta  | 40 |
| 9-10             | Colombie-Britannique   | 41 |
| 9-11             | Whitehorse (Yukon)   | 42 |
| 9-12             | Yellowknife (Territoires du Nord-Ouest)  | 43 |
| 10               | Indice d'ensemble des prix à la consommation, provinces, Whitehorse, Yellowknife et Iqaluit, non désaisonnalisé, données historiques                               | 44 |
| 11               | L'Indice des prix à la consommation et certains sous-groupes, par centre urbain, non désaisonnalisé  | 46 |
| 12               | L'Indice d'ensemble des prix à la consommation par centre urbain, non désaisonnalisé, données historiques  | 48 |
| 13               | Prix de détail moyens, essence et mazout, par centre urbain  | 50 |
| 14               | Prix de détail moyens, mensuel, Canada   | 52 |
| 15               | Indices comparatifs des prix des biens et services à la consommation entre les villes, octobre 2012  | 53 |
|                  | Notes explicatives pour tableaux   | 55 |
|                  | Qualité des données, concepts et méthodologie  | 61 |
| <b>Appendice</b> |  |    |
| I                | Tableaux de concordance  | 65 |

## Faits saillants

---

### Variation sur 12 mois :

- L'Indice des prix à la consommation (IPC) a augmenté de 1,2 % au cours de la période de 12 mois qui s'est terminée en décembre, après avoir progressé de 0,9 % en novembre.
- La hausse plus marquée d'une année à l'autre de l'IPC a été attribuable principalement aux prix plus élevés de l'essence, ceux-ci ayant augmenté de 4,7 % au cours de la période de 12 mois qui s'est terminée en décembre, après avoir enregistré une hausse de 0,4 % en novembre. Les prix de l'essence ont augmenté sur une base mensuelle en décembre de cette année, alors qu'ils avaient diminué le même mois il y a un an.
- Six des huit composantes principales ont affiché des hausses au cours de la période de 12 mois qui s'est terminée en décembre. Cette augmentation de l'IPC a été entraînée principalement par une hausse de l'indice des prix des transports, suivie par les coûts plus élevés du logement et les prix plus élevés des aliments. L'indice des prix des loisirs, de la formation et de la lecture n'a pas affiché de variation d'une année à l'autre, tandis que la composante des soins de santé et des soins personnels a connu une baisse.
- Les prix à la consommation ont augmenté dans neuf provinces au cours de la période de 12 mois qui s'est terminée en décembre. La Colombie-Britannique a fait exception, n'ayant pas enregistré de variation d'une année à l'autre. La hausse la plus importante a été notée à l'Île-du-Prince-Édouard, et la plus faible, au Québec. Le Manitoba était la seule province où les prix à la consommation ont augmenté à un taux plus faible d'une année à l'autre en décembre qu'en novembre.

### Variation d'un mois à l'autre :

- Sur une base mensuelle désaisonnalisée, l'IPC a augmenté de 0,2 % en décembre, soit la même hausse que celle observée en novembre.
- Sur une base mensuelle et avant désaisonnalisation, l'IPC a diminué de 0,2 % en décembre, après n'avoir enregistré aucune variation en novembre.

### Indice de référence de la Banque du Canada :

- L'indice de référence de la Banque du Canada a augmenté de 1,3 % au cours de la période de 12 mois qui s'est terminée en décembre, après avoir progressé de 1,1 % en novembre.

### Variation annuelle :

- En 2013, l'augmentation annuelle moyenne des prix à la consommation s'est établie à 0,9 %. Cette hausse a fait suite à des augmentations de 1,5 % en 2012 et de 2,9 % en 2011.



**Principaux facteurs ayant contribué à la variation sur 12 mois de l'IPC :**

Principaux facteurs ayant contribué à la hausse :

- essence (+4,7 %)
- impôt foncier (+3,2 %)
- électricité (+4,1 %)
- achat de véhicules automobiles (+1,4 %)
- loyer (+1,6 %)

Principaux facteurs ayant contribué à la baisse :

- coût de l'intérêt hypothécaire (-1,3 %)
- médicaments sur ordonnance (-3,9 %)
- équipement vidéo (-6,9 %)
- outils et autres articles ménagers (-3,0 %)
- vêtements pour hommes (-1,9 %)

**Principaux facteurs ayant contribué à la variation mensuelle de l'IPC, non désaisonnalisé :**

Principaux facteurs ayant contribué à la hausse :

- essence (+1,8 %)
- outils et autres articles ménagers (+3,3 %)
- primes d'assurance de véhicules automobiles (+0,7 %)
- mazout et autres combustibles (+5,2 %)
- aliments achetés au restaurant (+0,3 %)

Principaux facteurs ayant contribué à la baisse :

- vêtements (-4,0 %)
- hébergement pour voyageurs (-4,1 %)
- meubles (-2,6 %)
- voyages organisés (-2,8 %)
- chaussures (-1,7 %)

# Analyse

L'Indice des prix à la consommation (IPC) a augmenté de 1,2 % au cours de la période de 12 mois qui s'est terminée en décembre, après avoir progressé de 0,9 % en novembre.

**Graphique 1**  
**Variation sur 12 mois de l'Indice des prix à la consommation**

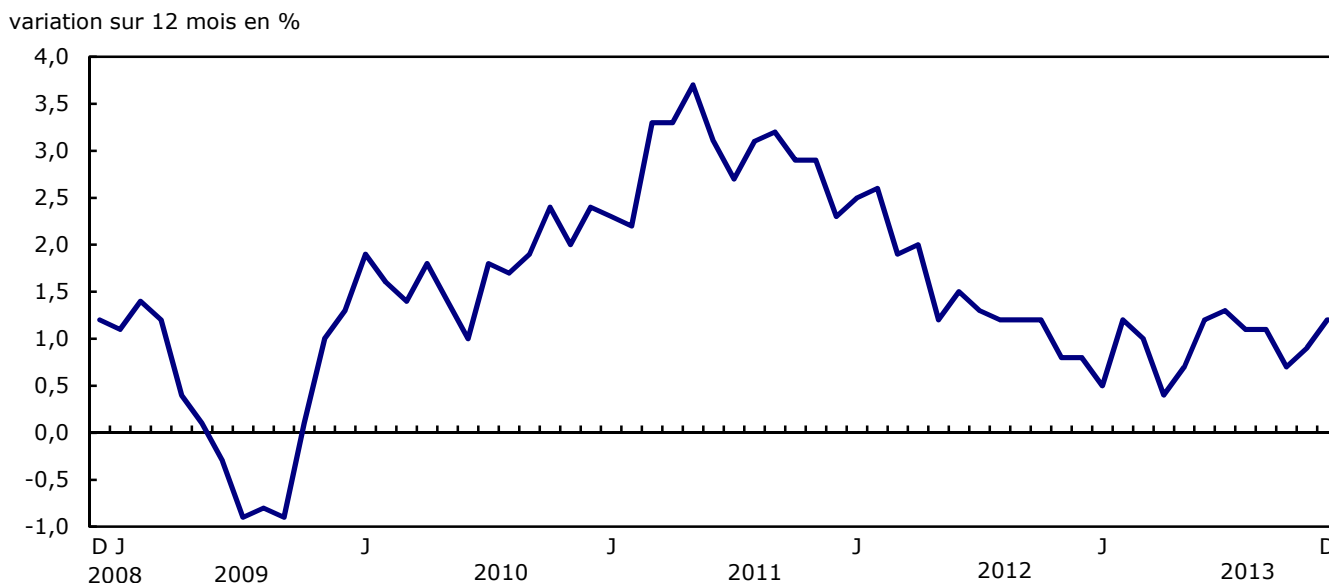

La hausse plus marquée d'une année à l'autre de l'IPC a été attribuable principalement aux prix plus élevés de l'essence, ceux-ci ayant augmenté de 4,7 % au cours de la période de 12 mois qui s'est terminée en décembre, après avoir enregistré une hausse de 0,4 % en novembre. Les prix de l'essence ont augmenté sur une base mensuelle en décembre de cette année, alors qu'ils avaient diminué le même mois il y a un an.

Si l'on exclut l'essence, les prix à la consommation ont progressé de 1,1 % d'une année à l'autre en décembre, après avoir affiché une hausse de 1,0 % en novembre.

**Graphique 2**  
**Variation sur 12 mois de l'indice des prix de l'essence**

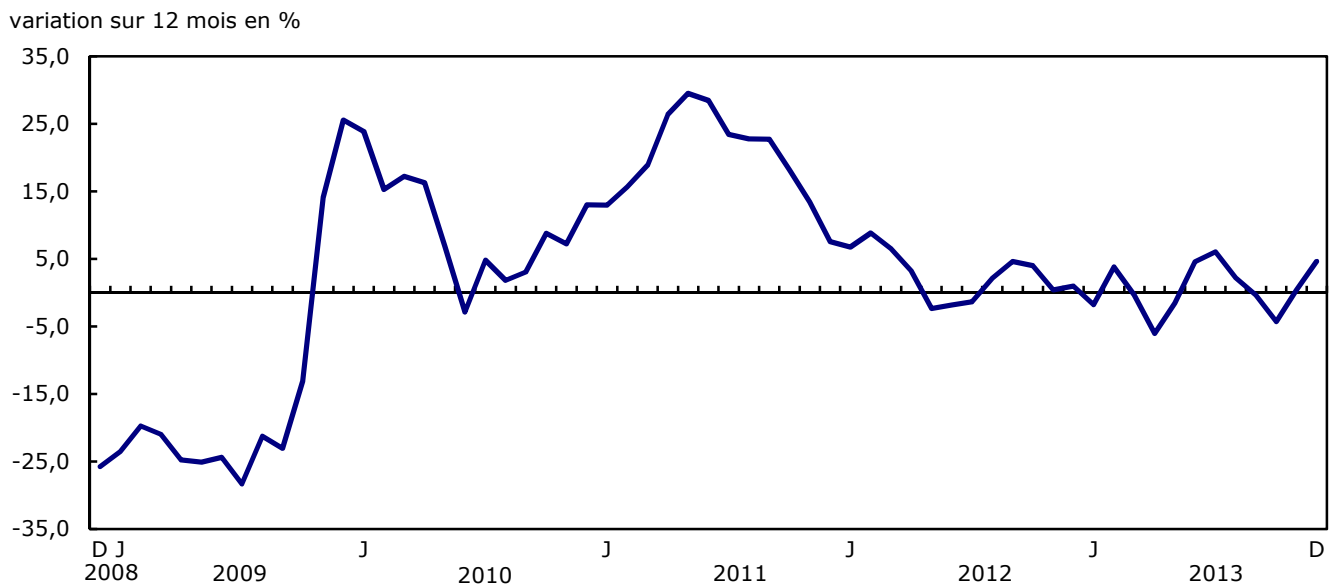

### Variation sur 12 mois des composantes principales

Six des huit composantes principales ont affiché des hausses au cours de la période de 12 mois qui s'est terminée en décembre. Cette augmentation de l'IPC a été entraînée principalement par une hausse de l'indice des prix des transports, suivie par les coûts plus élevés du logement et les prix plus élevés des aliments. L'indice des prix des loisirs, de la formation et de la lecture n'a pas affiché de variation d'une année à l'autre, tandis que la composante des soins de santé et des soins personnels a connu une baisse.

**Graphique 3**  
**Les prix augmentent dans six des huit composantes principales**

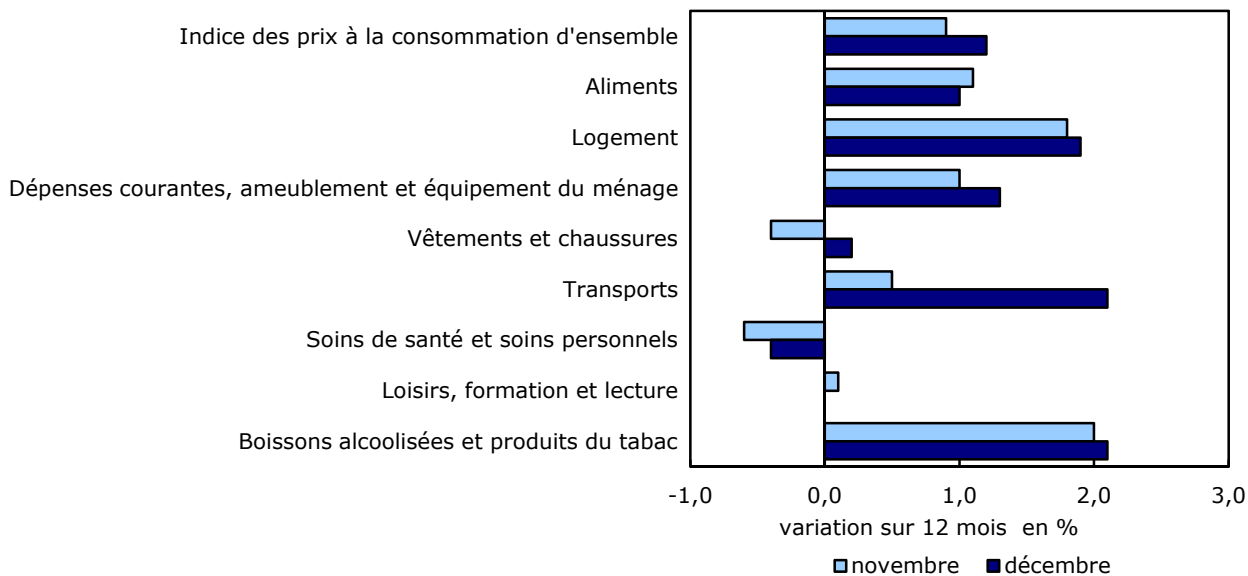

Les prix des transports ont progressé de 2,1 % d'une année à l'autre en décembre, après avoir augmenté de 0,5 % le mois précédent. En plus de l'essence, les prix d'achat de véhicules automobiles ont augmenté davantage (+1,4 %) au cours de la période de 12 mois qui s'est terminée en décembre que durant la période de 12 mois ayant pris fin en novembre (+0,4 %).

Les coûts du logement ont connu une hausse de 1,9 % au cours de la période de 12 mois qui s'est terminée en décembre, après avoir progressé de 1,8 % en novembre. Les consommateurs ont déboursé 4,1 % de plus pour l'électricité et 1,6 % de plus pour le loyer. Par contre, le coût de l'intérêt hypothécaire a baissé de 1,3 % d'une année à l'autre en décembre, après avoir reculé de 2,1 % le mois précédent.

Les prix des aliments ont augmenté de 1,0 % en décembre, comparativement au même mois l'année précédente. Les prix des aliments achetés en magasin ont connu une hausse de 0,8 % au cours de la période de 12 mois qui s'est terminée en décembre, après avoir progressé de 1,1 % le mois précédent. Les prix des légumes frais, de la viande et des produits de boulangerie ont tous affiché des hausses plus faibles d'une année à l'autre en décembre qu'en novembre.

Les prix des aliments achetés au restaurant ont augmenté de 1,4 % d'une année à l'autre en décembre, après avoir progressé de 1,2 % en novembre.

La composante des soins de santé et des soins personnels a diminué de 0,4 % au cours de la période de 12 mois qui s'est terminée en décembre, l'indice des médicaments sur ordonnance et celui des articles et des accessoires de soins personnels ayant reculé.

### Variation sur 12 mois dans les provinces

Les prix à la consommation ont augmenté dans neuf provinces au cours de la période de 12 mois qui s'est terminée en décembre. La Colombie-Britannique a fait exception, n'ayant pas enregistré de variation d'une année à l'autre. La hausse la plus importante a été notée à l'Île-du-Prince-Édouard, et la plus faible, au Québec. Le Manitoba était la seule province où les prix à la consommation ont augmenté à un taux plus faible d'une année à l'autre en décembre qu'en novembre.

**Graphique 4**  
**Les prix à la consommation augmentent dans neuf provinces**

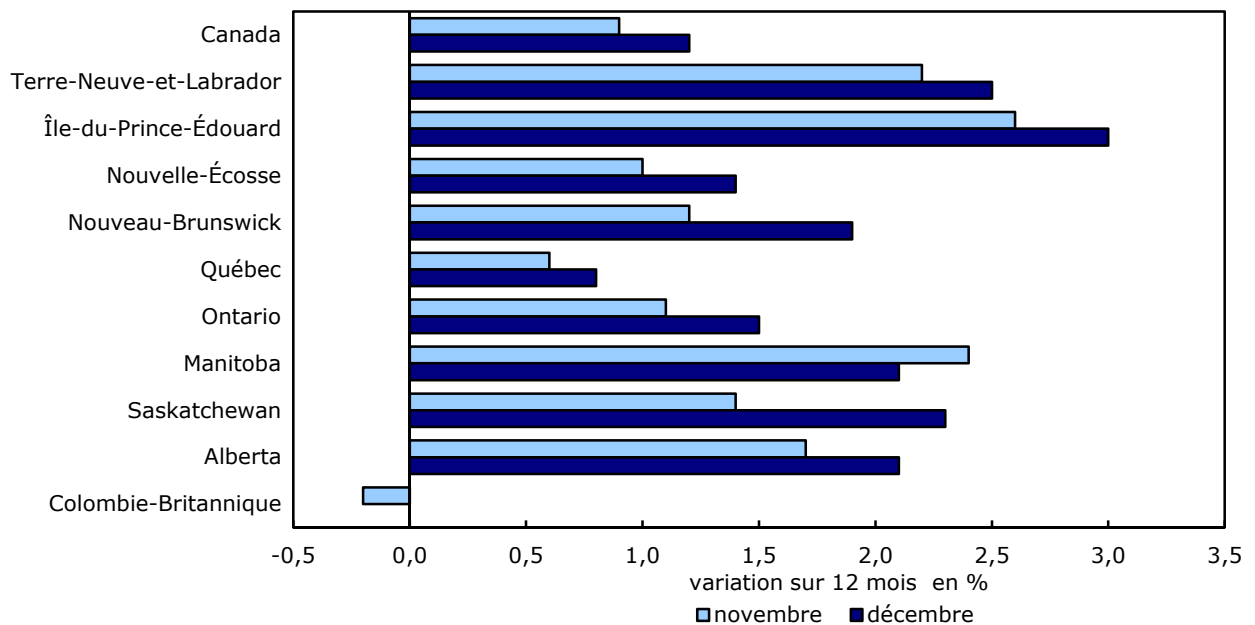

À l'Île-du-Prince-Édouard, les prix à la consommation ont augmenté de 3,0 % au cours de la période de 12 mois qui s'est terminée en décembre, après avoir progressé de 2,6 % en novembre. Parmi toutes les provinces, l'Île-du-Prince-Édouard est celle qui a enregistré la hausse la plus marquée d'une année à l'autre des prix de l'essence (+8,5 %) et du coût de remplacement par le propriétaire (+9,5 %).

D'une année à l'autre, le Québec a enregistré une augmentation de 0,8 % des prix à la consommation en décembre, après avoir affiché une hausse de 0,6 % en novembre. Le Québec est la seule province où les prix des aliments achetés en magasin (-0,6 %) ont diminué au cours de la période de 12 mois qui s'est terminée en décembre. Par ailleurs, le Québec a enregistré l'augmentation des prix la plus faible d'une année à l'autre pour l'achat de véhicules automobiles (+0,3 %) parmi toutes les provinces.

Au Manitoba, les prix à la consommation ont progressé de 2,1 % au cours de la période de 12 mois qui s'est terminée en décembre, soit une hausse plus faible que celle enregistrée en novembre (+2,4 %). Parmi toutes les provinces, le Manitoba a affiché l'augmentation la plus faible d'une année à l'autre des prix de l'essence (+0,2 %).

## L'IPC mensuel désaisonnalisé augmente

Sur une base mensuelle désaisonnalisée, l'IPC a augmenté de 0,2 % en décembre, soit la même hausse que celle observée en novembre.

**Graphique 5**  
L'Indice des prix à la consommation mensuel désaisonnalisé

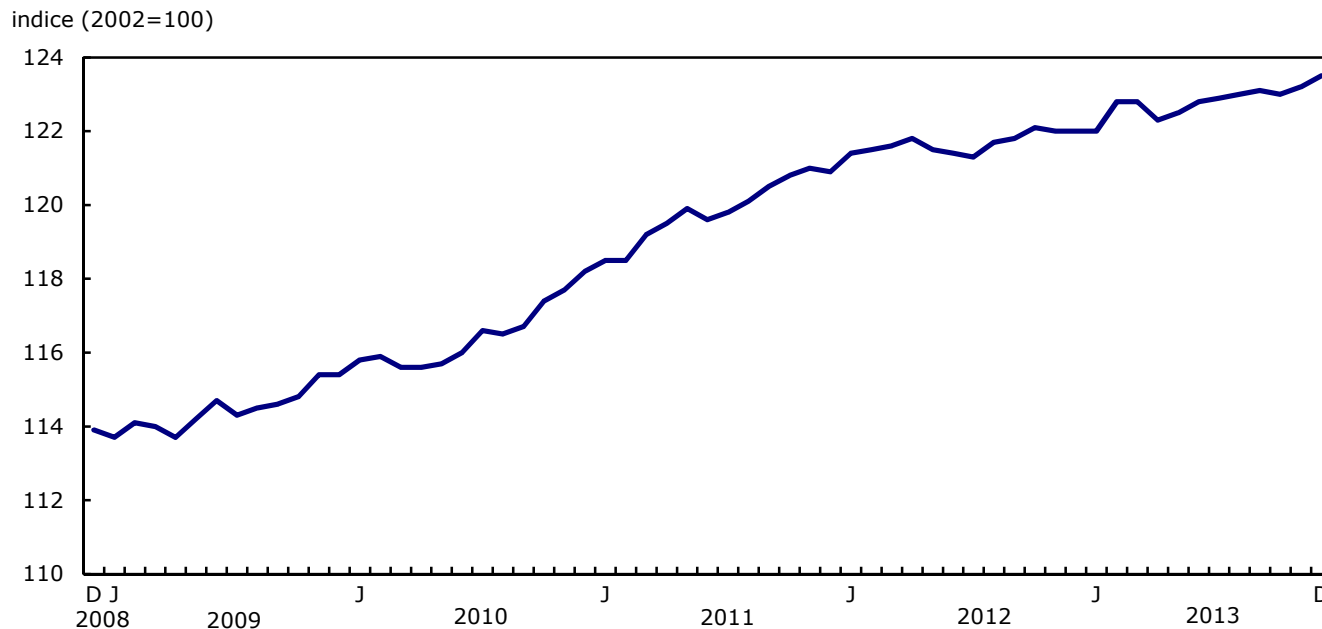

Sur une base désaisonnalisée, six des huit composantes principales ont connu des hausses en décembre. L'indice des prix des transports a affiché l'augmentation la plus marquée (+1,0 %).

L'indice désaisonnalisé des prix des vêtements et des chaussures a augmenté de 0,4 % en décembre. Toutefois, avant désaisonnalisation, l'indice a diminué de 2,9 %. Cela montre que le recul observé de l'indice des prix des vêtements et des chaussures était en grande partie saisonnier.

L'indice des prix des aliments (-0,1 %) est la seule composante ayant enregistré un recul sur une base désaisonnalisée.

## Baisse de l'IPC mensuel non désaisonnalisé

Sur une base mensuelle et avant désaisonnalisation, l'IPC a diminué de 0,2 % en décembre, après n'avoir enregistré aucune variation en novembre.

En plus d'avoir payé moins pour les vêtements et les chaussures, les consommateurs ont déboursé 4,1 % de moins pour l'hébergement pour voyageurs en décembre comparativement à novembre. Les prix d'achat de véhicules automobiles (-0,2 %) ont aussi diminué sur une base mensuelle.

Les prix de l'essence ont augmenté de 1,8 % en décembre, après avoir diminué de 1,1 % en novembre. Huit provinces ont affiché une hausse des prix de l'essence, la plus importante ayant été notée en Nouvelle-Écosse (+3,5 %). Les prix de l'essence ont diminué au Manitoba (-3,0 %) et en Colombie-Britannique (-0,9 %) en décembre.

Les prix à la consommation ont diminué dans huit provinces en décembre, le Manitoba (-1,0 %) ayant affiché la baisse la plus marquée. La Nouvelle-Écosse et le Nouveau-Brunswick sont les deux seules provinces où les prix à la consommation n'ont pas varié sur une base mensuelle.

## Indice de référence de la Banque du Canada

L'indice de référence de la Banque du Canada a augmenté de 1,3 % au cours de la période de 12 mois qui s'est terminée en décembre, après avoir progressé de 1,1 % en novembre.

D'un mois à l'autre et avant désaisonnalisation, l'indice de référence a baissé de 0,4 % en décembre, après avoir diminué de 0,1 % le mois précédent.

Sur une base mensuelle, l'indice de référence désaisonnalisé a augmenté de 0,2 %, après n'avoir affiché aucune variation en novembre.

## Revue annuelle de l'Indice des prix à la consommation de 2013

La présente section examine le mouvement annuel moyen de l'IPC en 2013 dans son ensemble. Les indices annuels moyens s'obtiennent en calculant la moyenne des 12 valeurs mensuelles de l'indice sur l'année civile. Il ne faut pas confondre les variations annuelles moyennes en pourcentage avec la variation sur 12 mois en pourcentage de l'IPC, qui est publiée chaque mois. Contrairement à la variation annuelle moyenne, la variation sur 12 mois compare le niveau de l'indice mensuel à celui du même mois un an plus tôt.

### Variation annuelle : Hausse plus faible de l'IPC en 2013

En 2013, l'augmentation annuelle moyenne des prix à la consommation s'est établie à 0,9 %. Cette hausse a fait suite à des augmentations de 1,5 % en 2012 et de 2,9 % en 2011.

#### Graphique 6

#### Variation annuelle moyenne de l'Indice des prix à la consommation d'ensemble : 1993 à 2013

variation annuelle moyenne en %

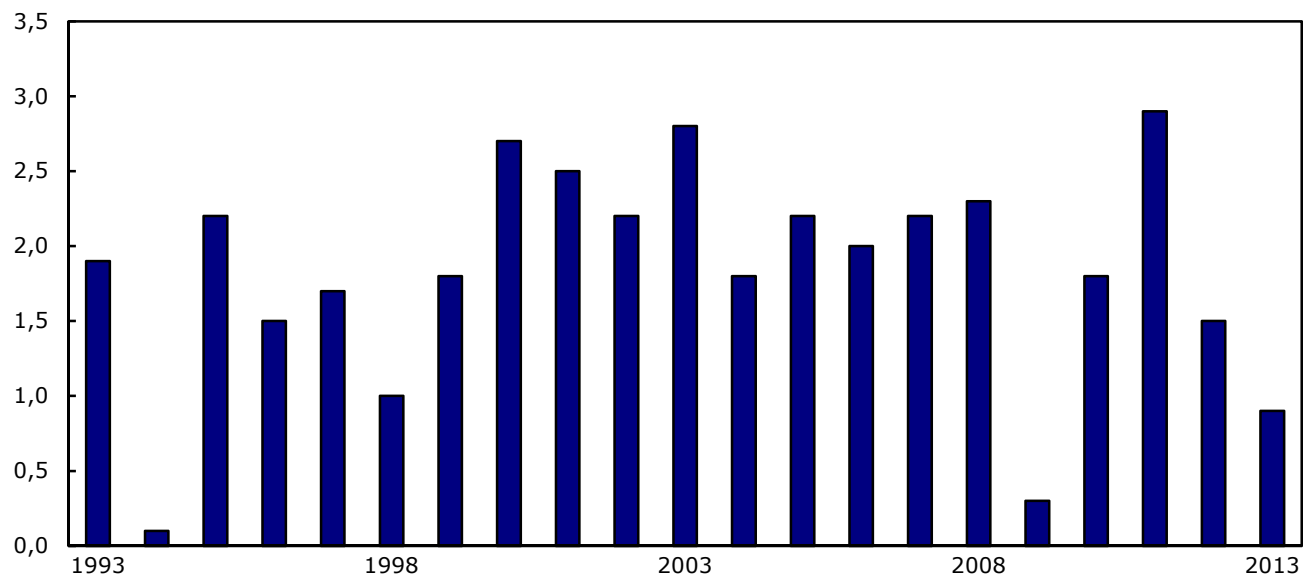

Le ralentissement de la croissance de l'IPC a été entraîné principalement par les hausses plus faibles des prix des aliments et des transports.

Les prix des aliments ont progressé de 1,2 % en 2013, soit la hausse annuelle moyenne la plus faible depuis 1999. Cette augmentation affichée en 2013 a fait suite à la hausse de 2,4 % enregistrée en 2012. Ce ralentissement de l'indice des prix des aliments a été entraîné principalement par les prix de la viande, qui ont augmenté de 2,1 % en 2013, après avoir connu une hausse de 5,3 % en 2012. Par contre, les prix des légumes frais et des fruits frais ont affiché des hausses plus marquées en 2013 comparativement à l'année précédente.

Les prix des aliments achetés au restaurant ont progressé de 1,5 % en 2013, soit la hausse annuelle moyenne la plus faible de cet indice depuis 1994.

Les coûts des transports ont augmenté de 0,7 % en 2013, après avoir connu une hausse de 2,0 % en 2012. Les prix de l'essence ont progressé de 0,6 % en 2013, après avoir augmenté de 2,5 % en 2012. Les prix d'achat de véhicules automobiles ont aussi affiché une hausse plus faible (+0,9 %) en 2013 qu'en 2012 (+1,4 %).

### Variation annuelle : Les coûts du logement sont l'un des principaux facteurs contribuant à la croissance de l'IPC

L'augmentation de l'IPC en 2013 a été en grande partie attribuable aux coûts du logement plus élevés. La composante des soins de santé et des soins personnels est la seule à avoir connu un recul.

**Graphique 7**  
Ralentissement de six composantes principales en 2013

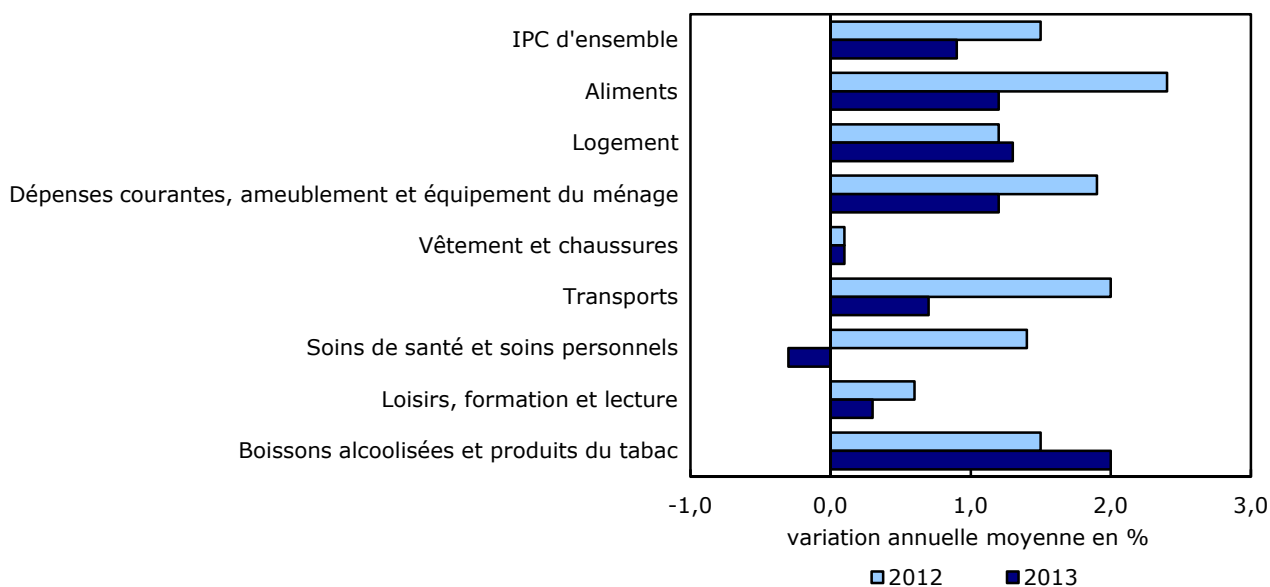

L'augmentation annuelle moyenne de l'IPC a été entraînée principalement par les coûts du logement, qui ont progressé de 1,3 % en 2013. Les consommateurs ont payé davantage pour l'impôt foncier (+2,8 %), le loyer (+1,6 %) et le coût de remplacement par le propriétaire (+1,9 %) en 2013. Par contre, le coût de l'intérêt hypothécaire a diminué de 3,4 %, ce qui représente la quatrième baisse annuelle moyenne consécutive de cet indice.



## Variation annuelle : Les prix augmentent dans neuf provinces en 2013

Les prix à la consommation ont augmenté dans neuf provinces en 2013, sauf en Colombie-Britannique, où ils ont diminué de 0,1 %. La hausse annuelle moyenne la plus importante des prix à la consommation a été enregistrée au Manitoba (+2,2 %), et la plus faible, au Québec (+0,7 %).

### Graphique 8

#### Les prix augmentent dans neuf provinces en 2013

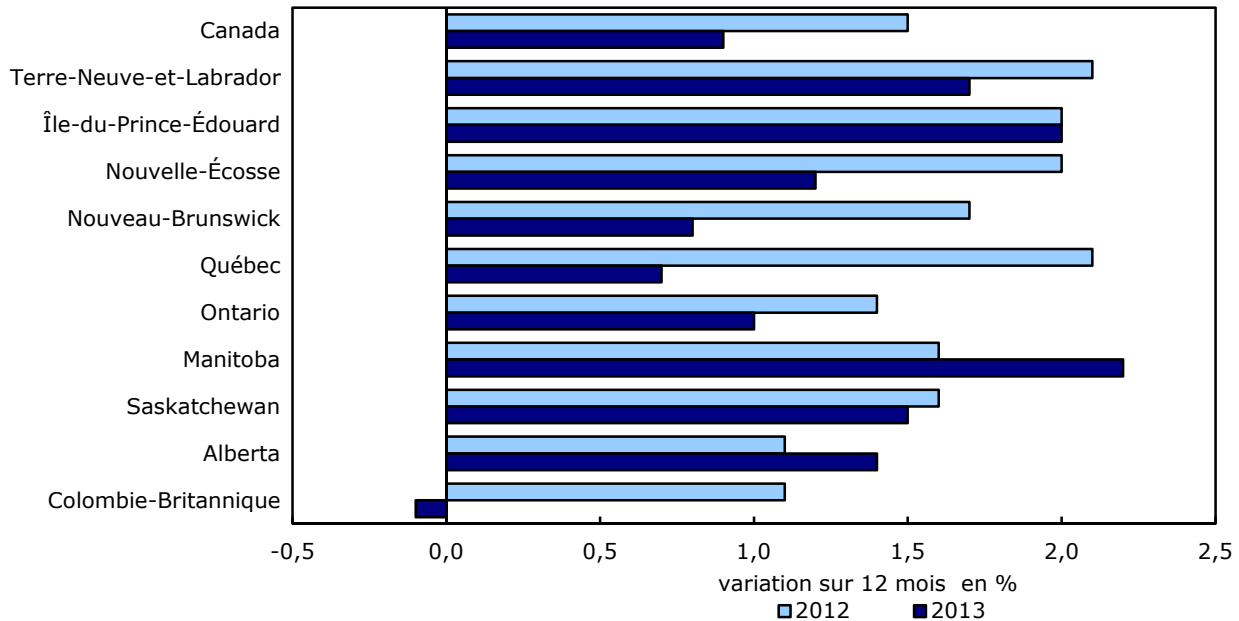

## Variation annuelle : Indice de référence de la Banque du Canada

Sur une base annuelle moyenne, l'Indice de référence de la Banque du Canada a augmenté de 1,3 % en 2013, après avoir progressé de 1,7 % en 2012.

### Note aux lecteurs

Une série désaisonnalisée est une série dans laquelle on a éliminé les variations saisonnières. Il est recommandé aux utilisateurs de données qui se servent de l'Indice des prix à la consommation à des fins d'indexation d'utiliser les indices non désaisonnalisés. Pour plus de renseignements sur la désaisonnalisation, voir *La désaisonnalisation et le repérage des tendances économiques*.

La Banque du Canada retranche de son indice de référence huit des composantes les plus volatiles de l'Indice des prix à la consommation (les fruits, les préparations à base de fruits et les noix; les légumes et les préparations à base de légumes; le coût de l'intérêt hypothécaire; le gaz naturel, le mazout et les autres combustibles; l'essence; le transport interurbain; les produits du tabac et les articles pour fumeur) ainsi que l'effet des variations des taxes indirectes sur le reste des composantes.

## Produits connexes

---

### Choisis parmi les publications de Statistique Canada

---

|          |   |
|----------|---|
| 62-010-X | Prix à la consommation et indices des prix                          |
| 62-557-X | Votre guide de l'utilisation de l'Indice des prix à la consommation |
| 62F0014M | Série analytique - Division des prix                                |
| 62-553-X | Document de référence de l'indice des prix à la consommation        |

---

### Choisis parmi les produits techniques et analytiques de Statistique Canada

---

|                 |  |
|-----------------|--|
| 62F0014M1996001 | Influence de l'inflation et de l'impôt sur le revenu sur le rendement d'un placement de type sûr |
| 62F0014M2001014 | Téléviseurs : variations de qualité et données scanographiques                                   |
| 62F0014M2001015 | La dépréciation du logement dans l'IPC canadien  |

---

### Choisis parmi les tableaux de CANSIM de Statistique Canada

---

|          |   |
|----------|---|
| 326-0009 | Prix de détail moyens, essence et mazout, selon le centre urbain, mensuel             |
| 326-0012 | Prix de détails moyens pour les aliments et autres produits sélectionnés, mensuel     |
| 326-0015 | Indices comparatifs des prix des biens et services à la consommation entre les villes |
| 326-0020 | Indice des prix à la consommation (IPC), panier 2011, mensuel                         |
| 326-0021 | Indice des prix à la consommation (IPC), panier 2009, annuel                          |
| 326-0022 | Indice des prix à la consommation (IPC), désaisonnalisé, panier 2011, mensuel         |

---

### Choisis parmi les enquêtes de Statistique Canada

---

|      |                                   |
|------|-----------------------------------|
| 2301 | Indice des prix à la consommation |
|------|-----------------------------------|

---

## Choisis parmi les tableaux sommaires de Statistique Canada

---

- *Indice des prix à la consommation, par province (mensuel)*
- *Indice des prix à la consommation, par ville (mensuel)*
- *Indice des prix à la consommation, aliments, par province (mensuel)*
- *Indice des prix à la consommation, logement, par province (mensuel)*
- *Indice des prix à la consommation, dépenses courantes, ameublement et équipement du ménage, par province (mensuel)*
- *Indice des prix à la consommation, habillement et chaussures, par province (mensuel)*
- *Indice des prix à la consommation, transports, par province (mensuel)*
- *Indice des prix à la consommation, santé et soins personnels, par province (mensuel)*
- *Indice des prix à la consommation, loisirs, formation et lecture, par province (mensuel)*
- *Indice des prix à la consommation, boissons alcoolisées et produits du tabac, par province (mensuel)*
- *Canada : Données économiques et financières*
- *Indice des prix à la consommation, par province*
- *Indice des prix à la consommation, aperçu historique, par province et territoire*
- *Essence et mazout, prix de détail moyens selon le centre urbain (mensuel)*
- *Aliments et autres produits sélectionnés, prix de détail moyens (mensuel)*
- *Essence et mazout, prix de détail moyens selon le centre urbain*
- *Aliments et autres produits sélectionnés, prix de détail moyens*
- *Indice des prix à la consommation, aliments, par province*
- *Indice des prix à la consommation, logement, par province*
- *Indice des prix à la consommation, dépenses courantes, ameublement et équipement du ménage, par province*
- *Indice des prix à la consommation, habillement et chaussures, par province*
- *Indice des prix à la consommation, transports, par province*
- *Indice des prix à la consommation, santé et soins personnels, par province*
- *Indice des prix à la consommation, loisirs, formation et lecture, par province*
- *Indice des prix à la consommation, boissons alcoolisées et produits du tabac, par province*
- *Indices comparatifs des prix des biens et services à la consommation*

- *Indice des prix à la consommation, par ville*
- *Indice des prix à la consommation, aperçu historique*
- *Indicateurs économiques, par province et territoire (mensuel et trimestriel)*

## **Lectures suggérées**

---

Les méthodes et les concepts de l'IPC sont décrits en détail dans le **Document de référence de l'indice des prix à la consommation, Mise à jour fondée sur les dépenses de 1992**, (hors série), n°62-553-X au catalogue.

Un court document non technique intitulé **Votre guide d'utilisation de l'indice des prix à la consommation** (hors série) n° 62-557-X au catalogue, répond aux questions les plus fréquemment posées relativement à la construction et l'utilisation de l'IPC.

Pour plus de renseignements, communiquer avec la Division des prix à la consommation, Statistique Canada, Ottawa (Ontario) K1A 0T6 (613-951-9606), ou vous pouvez aussi faire des recherches dans le catalogue de Statistique Canada, qui comprend la liste de tous les produits et services courants offerts par Statistique Canada.

## Tableaux statistiques

---

Tableau 1

L'Indice des prix à la consommation, composantes principales et agrégats spéciaux<sup>1</sup>, Canada, non désaisonnalisé

|   | Numéros de vecteur CANSIM | Importance relative <sup>2</sup> | Indices       |               |               | Taux de variation entre       |                               |
|---|---------------------------|----------------------------------|---------------|---------------|---------------|-------------------------------|-------------------------------|
|   |                           |                                  | Décembre 2012 | Novembre 2013 | Décembre 2013 | novembre 2013 à décembre 2013 | décembre 2012 à décembre 2013 |
|   |                           |                                  | 2002=100      |               |               | %                             |                               |
| <b>IPC d'ensemble</b>   | <b>(v41690973)</b>        | <b>100,0</b>                     | <b>121,2</b>  | <b>123,0</b>  | <b>122,7</b>  | <b>-0,2</b>                   | <b>1,2</b>                    |
| Aliments  | (v41690974)               | 16,6                             | 131,2         | 132,8         | 132,5         | -0,2                          | 1,0                           |
| Logement  | (v41691050)               | 26,3                             | 127,5         | 129,8         | 129,9         | 0,1                           | 1,9                           |
| Dépenses courantes, ameublement et équipement du ménage   | (v41691067)               | 12,7                             | 113,2         | 114,8         | 114,7         | -0,1                          | 1,3                           |
| Vêtements et chaussures   | (v41691108)               | 5,8                              | 89,2          | 92,1          | 89,4          | -2,9                          | 0,2                           |
| Transports  | (v41691128)               | 20,0                             | 125,8         | 128,0         | 128,5         | 0,4                           | 2,1                           |
| Soins de santé et soins personnels  | (v41691153)               | 4,9                              | 118,6         | 118,0         | 118,1         | 0,1                           | -0,4                          |
| Loisirs, formation et lecture   | (v41691170)               | 11,0                             | 105,3         | 106,2         | 105,3         | -0,8                          | 0,0                           |
| Boissons alcoolisées et produits du tabac   | (v41691206)               | 2,8                              | 138,3         | 141,1         | 141,2         | 0,1                           | 2,1                           |
| <b>IPC d'ensemble (1992=100)</b>  | <b>(v41713403)</b>        | <b>.</b>                         | <b>144,3</b>  | <b>146,4</b>  | <b>146,1</b>  | <b>-0,2</b>                   | <b>1,2</b>                    |
| <b>Agrégats spéciaux</b>  |                           |                                  |               |               |               |                               |                               |
| Biens   | (v41691222)               | 48,2                             | 112,6         | 114,3         | 113,8         | -0,4                          | 1,1                           |
| Biens durables  | (v41691223)               | 13,1                             | 84,9          | 85,2          | 84,9          | -0,4                          | 0,0                           |
| Biens semi-durables   | (v41691224)               | 7,4                              | 91,3          | 93,6          | 91,5          | -2,2                          | 0,2                           |
| Biens non durables  | (v41691225)               | 27,7                             | 134,5         | 136,7         | 136,9         | 0,1                           | 1,8                           |
| Services  | (v41691230)               | 51,8                             | 129,7         | 131,8         | 131,7         | -0,1                          | 1,5                           |
| IPC d'ensemble excluant les aliments  | (v41691232)               | 83,4                             | 119,2         | 121,1         | 120,8         | -0,2                          | 1,3                           |
| IPC d'ensemble excluant les aliments et l'énergie   | (v41691233)               | 74,9                             | 116,0         | 117,5         | 117,1         | -0,3                          | 0,9                           |
| IPC d'ensemble excluant l'énergie   | (v41691238)               | 91,4                             | 118,7         | 120,3         | 119,9         | -0,3                          | 1,0                           |
| IPC d'ensemble excluant l'essence   | (v41693245)               | 95,4                             | 119,3         | 121,0         | 120,6         | -0,3                          | 1,1                           |
| IPC d'ensemble excluant le logement, l'assurance et les services financiers                           | (v41693246)               | 70,1                             | 117,0         | 118,7         | 118,2         | -0,4                          | 1,0                           |
| Énergie   | (v41691239)               | 8,6                              | 151,9         | 157,4         | 158,9         | 1,0                           | 4,6                           |
| IPC d'ensemble excluant les boissons alcoolisées, les produits du tabac et les articles pour fumeurs  | (v41691241)               | 97,2                             | 120,5         | 122,3         | 122,0         | -0,2                          | 1,2                           |
| Indice des prix à la consommation (IPC) de référence (définition de la Banque du Canada) <sup>3</sup> | (v41693242)               | 84,9                             | 119,5         | 121,5         | 121,0         | -0,4                          | 1,3                           |

**Note(s) :** Voir la section « Qualité des données, concepts et méthodologie — Notes explicatives pour tableaux ».

**Tableau 2**  
**L'Indice des prix à la consommation, composantes principales et agrégats spéciaux 1, Canada, désaisonnalisé<sup>2</sup>**

|   | Numéros<br>de vecteur<br>CANSIM | Indices         |                  |                  | Taux de variation entre         |                                  |
|---|---------------------------------|-----------------|------------------|------------------|---------------------------------|----------------------------------|
|   |                                 | Octobre<br>2013 | Novembre<br>2013 | Décembre<br>2013 | octobre 2013 à<br>novembre 2013 | novembre 2013 à<br>décembre 2013 |
|   |                                 | 2002=100        |                  |                  | %                               |                                  |
| <b>IPC d'ensemble</b>   | <b>(v41690914)</b>              | <b>123,0</b>    | <b>123,2</b>     | <b>123,5</b>     | <b>0,2</b>                      | <b>0,2</b>                       |
| Aliments  | (v41690915)                     | 132,8           | 133,0            | 132,9            | 0,2                             | -0,1                             |
| Logement  | (v41690916)                     | 129,2           | 129,8            | 129,9            | 0,5                             | 0,1                              |
| Dépenses courantes, ameublement et<br>équipement du ménage  | (v41690917)                     | 114,6           | 114,7            | 115,0            | 0,1                             | 0,3                              |
| Vêtements et chaussures   | (v41690918)                     | 91,3            | 91,7             | 92,1             | 0,4                             | 0,4                              |
| Transports  | (v41690919)                     | 129,5           | 128,8            | 130,1            | -0,5                            | 1,0                              |
| Soins de santé et soins personnels  | (v41690920)                     | 118,1           | 118,1            | 118,2            | 0,0                             | 0,1                              |
| Loisirs, formation et lecture   | (v41690921)                     | 106,2           | 106,3            | 106,3            | 0,1                             | 0,0                              |
| Boissons alcoolisées et produits du tabac   | (v41690922)                     | 141,0           | 141,1            | 141,2            | 0,1                             | 0,1                              |
| <b>Agrégats spéciaux</b>  |                                 |                 |                  |                  |                                 |                                  |
| IPC d'ensemble excluant les aliments  | (v41690923)                     | 121,0           | 121,2            | 121,7            | 0,2                             | 0,4                              |
| IPC d'ensemble excluant les aliments et l'énergie   | (v41690924)                     | 117,4           | 117,3            | 117,6            | -0,1                            | 0,3                              |
| IPC d'ensemble excluant huit des composantes<br>les plus volatiles (définition de la Banque du<br>Canada)   | (v41690925)                     | 120,6           | 120,7            | 120,9            | 0,1                             | 0,2                              |
| Indice des prix à la consommation (IPC) de<br>référence (définition de la Banque du<br>Canada) <sup>3</sup> | (v41690926)                     | 121,3           | 121,3            | 121,5            | 0,0                             | 0,2                              |

**Note(s)** : Voir la section « Qualité des données, concepts et méthodologie — Notes explicatives pour tableaux ».

**Tableau 3**  
**L'Indice des prix à la consommation, provinces, Whitehorse, Yellowknife et Iqaluit 1, non désaisonnalisé**

|  | Numéros<br>de vecteur<br>CANSIM | Indices          |                  |                  | Taux de variation entre          |                                  |
|--|---------------------------------|------------------|------------------|------------------|----------------------------------|----------------------------------|
|  |                                 | Décembre<br>2012 | Novembre<br>2013 | Décembre<br>2013 | novembre 2013 à<br>décembre 2013 | décembre 2012 à<br>décembre 2013 |
|  |                                 | 2002=100         |                  |                  | %                                |                                  |
| Terre-Neuve-et-Labrador                | (v41691244)                     | 123,5            | 127,0            | 126,6            | -0,3                             | 2,5                              |
| Île-du-Prince-Édouard                  | (v41691379)                     | 124,9            | 129,2            | 128,6            | -0,5                             | 3,0                              |
| Nouvelle-Écosse                        | (v41691513)                     | 124,9            | 126,7            | 126,7            | 0,0                              | 1,4                              |
| Nouveau-Brunswick                      | (v41691648)                     | 121,2            | 123,5            | 123,5            | 0,0                              | 1,9                              |
| Québec                                 | (v41691783)                     | 120,5            | 121,8            | 121,5            | -0,2                             | 0,8                              |
| Ontario                                | (v41691919)                     | 121,3            | 123,3            | 123,1            | -0,2                             | 1,5                              |
| Manitoba                               | (v41692055)                     | 120,2            | 124,0            | 122,7            | -1,0                             | 2,1                              |
| Saskatchewan                           | (v41692191)                     | 123,3            | 126,3            | 126,1            | -0,2                             | 2,3                              |
| Alberta                                | (v41692327)                     | 126,5            | 129,5            | 129,1            | -0,3                             | 2,1                              |
| Colombie-Britannique                   | (v41692462)                     | 117,0            | 117,4            | 117,0            | -0,3                             | 0,0                              |
| Whitehorse, Yukon                      | (v41692598)                     | 121,1            | 123,0            | 123,2            | 0,2                              | 1,7                              |
| Yellowknife, Territoires du Nord-Ouest | (v41692722)                     | 124,8            | 126,6            | 126,6            | 0,0                              | 1,4                              |
| Iqaluit, Nunavut (2002=100)            | (v41713432)                     | 115,1            | 116,1            | 116,2            | 0,1                              | 1,0                              |

**Note(s)** : Voir la section « Qualité des données, concepts et méthodologie — Notes explicatives pour tableaux ».

Tableau 4-1

L'Indice des prix à la consommation, composantes principales et certains sous-groupes, Canada, non désaisonnalisé  
— Aliments

|   | Numéros<br>de vecteur<br>CANSIM | Indices          |                  |                  | Taux de variation entre          |                                  |
|---|---------------------------------|------------------|------------------|------------------|----------------------------------|----------------------------------|
|   |                                 | Décembre<br>2012 | Novembre<br>2013 | Décembre<br>2013 | novembre 2013 à<br>décembre 2013 | décembre 2012 à<br>décembre 2013 |
|   |                                 | 2002=100         |                  |                  | %                                |                                  |
| <b>Aliments</b>   | <b>(v41690974)</b>              | <b>131,2</b>     | <b>132,8</b>     | <b>132,5</b>     | <b>-0,2</b>                      | <b>1,0</b>                       |
| <b>Aliments achetés au magasin</b>  | <b>(v41690975)</b>              | <b>131,0</b>     | <b>132,7</b>     | <b>132,0</b>     | <b>-0,5</b>                      | <b>0,8</b>                       |
| Viande  | (v41690976)                     | 133,4            | 135,7            | 135,0            | -0,5                             | 1,2                              |
| Viande fraîche ou surgelée (excluant la volaille)   | (v41690977)                     | 132,6            | 136,3            | 136,0            | -0,2                             | 2,6                              |
| Viande de bœuf fraîche ou surgelée  | (v41690978)                     | 137,2            | 140,7            | 140,7            | 0,0                              | 2,6                              |
| Viande de porc fraîche ou surgelée  | (v41690979)                     | 118,0            | 123,8            | 122,8            | -0,8                             | 4,1                              |
| Viande de volaille fraîche ou surgelée  | (v41690981)                     | 142,4            | 144,4            | 142,4            | -1,4                             | 0,0                              |
| Poulet frais ou surgelé   | (v41690982)                     | 145,3            | 146,6            | 146,4            | -0,1                             | 0,8                              |
| Viande transformée  | (v41690984)                     | 127,5            | 128,4            | 127,9            | -0,4                             | 0,3                              |
| Jambon et bacon   | (v41690985)                     | 113,1            | 118,0            | 116,4            | -1,4                             | 2,9                              |
| Autres viandes transformées   | (v41690986)                     | 134,6            | 134,9            | 134,6            | -0,2                             | 0,0                              |
| Poisson, fruits de mer et autres produits de la mer   | (v41690987)                     | 109,7            | 116,4            | 116,3            | -0,1                             | 6,0                              |
| Poisson   | (v41690988)                     | 116,3            | 122,8            | 123,8            | 0,8                              | 6,4                              |
| Poisson frais ou surgelé (y compris les portions et les bâtonnets)                              | (v41690989)                     | 112,6            | 119,7            | 120,7            | 0,8                              | 7,2                              |
| Poisson en conserve et autrement préservé   | (v41690990)                     | 126,5            | 131,2            | 132,1            | 0,7                              | 4,4                              |
| Produits laitiers et œufs   | (v41690992)                     | 135,5            | 134,7            | 134,0            | -0,5                             | -1,1                             |
| Produits laitiers   | (v41690993)                     | 134,0            | 133,1            | 132,6            | -0,4                             | -1,0                             |
| Lait frais  | (v41690994)                     | 138,2            | 136,6            | 136,3            | -0,2                             | -1,4                             |
| Beurre  | (v41690995)                     | 126,9            | 129,0            | 128,6            | -0,3                             | 1,3                              |
| Fromage   | (v41690996)                     | 131,6            | 130,6            | 129,0            | -1,2                             | -2,0                             |
| Crème glacée et produits connexes   | (v41690997)                     | 136,1            | 136,1            | 133,1            | -2,2                             | -2,2                             |
| Œufs  | (v41690999)                     | 153,7            | 154,1            | 151,3            | -1,8                             | -1,6                             |
| Produits de boulangerie et produits céréaliers (excluant les aliments pour bébés)               | (v41691000)                     | 151,6            | 151,8            | 151,4            | -0,3                             | -0,1                             |
| Produits de boulangerie   | (v41691001)                     | 158,7            | 160,8            | 159,4            | -0,9                             | 0,4                              |
| Pain (y compris les petits pains)   | (v41691002)                     | 181,5            | 186,7            | 183,7            | -1,6                             | 1,2                              |
| Biscuits  | (v41691003)                     | 134,1            | 132,6            | 132,7            | 0,1                              | -1,0                             |
| Autres produits de boulangerie  | (v41691004)                     | 142,1            | 142,7            | 142,6            | -0,1                             | 0,4                              |
| Produits céréaliers (excluant les aliments pour bébés)  | (v41691005)                     | 138,2            | 135,7            | 136,9            | 0,9                              | -0,9                             |
| Riz (y compris les mélanges à base de riz)  | (v41691006)                     | 135,0            | 135,8            | 136,0            | 0,1                              | 0,7                              |
| Céréales pour petit déjeuner et autres produits céréaliers (excluant les aliments pour bébés)   | (v41691007)                     | 128,2            | 126,6            | 128,5            | 1,5                              | 0,2                              |
| Pâtes alimentaires  | (v41691008)                     | 153,9            | 144,5            | 146,7            | 1,5                              | -4,7                             |
| Farine et mélanges à base de farine   | (v41691009)                     | 148,8            | 148,8            | 142,2            | -4,4                             | -4,4                             |
| Fruits, préparations à base de fruits et noix   | (v41691010)                     | 123,6            | 123,6            | 123,6            | 0,0                              | 0,0                              |
| Fruits frais  | (v41691011)                     | 118,1            | 117,9            | 118,0            | 0,1                              | -0,1                             |
| Pommes  | (v41691012)                     | 125,0            | 130,2            | 131,3            | 0,8                              | 5,0                              |
| Oranges   | (v41691013)                     | 113,4            | 120,3            | 119,5            | -0,7                             | 5,4                              |
| Bananes   | (v41691014)                     | 142,9            | 136,0            | 135,7            | -0,2                             | -5,0                             |
| Autres fruits frais   | (v41691015)                     | 111,1            | 109,7            | 109,8            | 0,1                              | -1,2                             |
| Fruits en conserve et préparations à base de fruits   | (v41691016)                     | 128,5            | 127,5            | 127,8            | 0,2                              | -0,5                             |
| Jus de fruits   | (v41691017)                     | 132,9            | 133,1            | 134,2            | 0,8                              | 1,0                              |
| Autres fruits en conserve et préparations à base de fruits                                      | (v41691018)                     | 118,6            | 116,7            | 116,0            | -0,6                             | -2,2                             |
| Noix  | (v41691019)                     | 142,7            | 145,3            | 143,2            | -1,4                             | 0,4                              |
| Légumes et préparations à base de légumes   | (v41691020)                     | 113,3            | 119,5            | 119,1            | -0,3                             | 5,1                              |
| Légumes frais   | (v41691021)                     | 107,4            | 115,6            | 115,2            | -0,3                             | 7,3                              |
| Pommes de terre   | (v41691022)                     | 96,4             | 103,1            | 100,2            | -2,8                             | 3,9                              |
| Tomates   | (v41691023)                     | 102,5            | 111,4            | 112,1            | 0,6                              | 9,4                              |
| Laitue  | (v41691024)                     | 102,9            | 116,0            | 111,0            | -4,3                             | 7,9                              |
| Autres légumes frais  | (v41691025)                     | 116,0            | 123,8            | 124,1            | 0,2                              | 7,0                              |
| Légumes en conserve et préparations à base de légumes   | (v41691026)                     | 135,8            | 134,7            | 134,1            | -0,4                             | -1,3                             |
| Légumes surgelés et secs  | (v41691027)                     | 139,0            | 135,2            | 136,1            | 0,7                              | -2,1                             |
| Légumes en conserve et autres préparations à base de légumes                                    | (v41691028)                     | 135,6            | 135,4            | 134,3            | -0,8                             | -1,0                             |
| Autres produits alimentaires et boissons non alcoolisées  | (v41691029)                     | 128,1            | 129,4            | 128,1            | -1,0                             | 0,0                              |
| Sucre et confiseries  | (v41691030)                     | 140,2            | 139,3            | 137,7            | -1,1                             | -1,8                             |
| Graisses et huiles  | (v41691033)                     | 145,1            | 145,3            | 145,4            | 0,1                              | 0,2                              |
| Café et thé   | (v41691036)                     | 139,1            | 137,8            | 134,0            | -2,8                             | -3,7                             |
| Condiments, épices et vinaigre  | (v41691039)                     | 120,5            | 119,2            | 120,1            | 0,8                              | -0,3                             |
| Autres préparations alimentaires  | (v41691040)                     | 129,6            | 129,8            | 128,7            | -0,8                             | -0,7                             |
| Boissons non alcoolisées  | (v41691045)                     | 112,6            | 121,3            | 118,7            | -2,1                             | 5,4                              |
| <b>Aliments achetés au restaurant</b>   | <b>(v41691046)</b>              | <b>131,8</b>     | <b>133,2</b>     | <b>133,6</b>     | <b>0,3</b>                       | <b>1,4</b>                       |
| Aliments achetés dans un restaurant avec service aux tables                                     | (v41691047)                     | 133,0            | 134,3            | 134,7            | 0,3                              | 1,3                              |
| Aliments achetés dans un établissement en restauration rapide et un comptoir de mets à emporter | (v41691048)                     | 129,1            | 130,8            | 130,9            | 0,1                              | 1,4                              |

**Note(s) :** Voir la section « Qualité des données, concepts et méthodologie — Notes explicatives pour tableaux ».



Tableau 4-2

## L'Indice des prix à la consommation, composantes principales et certains sous-groupes, Canada, non désaisonnalisé — Logement

|  | Numéros de vecteur CANSIM | Indices       |               |               | Taux de variation entre       |                               |
|--|---------------------------|---------------|---------------|---------------|-------------------------------|-------------------------------|
|  |                           | Décembre 2012 | Novembre 2013 | Décembre 2013 | novembre 2013 à décembre 2013 | décembre 2012 à décembre 2013 |
|  |                           | 2002=100      |               |               | %                             |                               |
| <b>Logement</b>  | <b>(v41691050)</b>        | <b>127,5</b>  | <b>129,8</b>  | <b>129,9</b>  | <b>0,1</b>                    | <b>1,9</b>                    |
| <b>Logement locatif</b>  | <b>(v41691051)</b>        | <b>114,5</b>  | <b>116,2</b>  | <b>116,3</b>  | <b>0,1</b>                    | <b>1,6</b>                    |
| Loyer  | (v41691052)               | 114,5         | 116,2         | 116,3         | 0,1                           | 1,6                           |
| <b>Logement en propriété</b>                                   | <b>(v41691055)</b>        | <b>130,4</b>  | <b>131,8</b>  | <b>131,9</b>  | <b>0,1</b>                    | <b>1,2</b>                    |
| Coût de l'intérêt hypothécaire <sup>1</sup>                    | (v41691056)               | 106,8         | 105,2         | 105,4         | 0,2                           | -1,3                          |
| Coût de remplacement par le propriétaire                       | (v41691057)               | 149,1         | 151,1         | 151,2         | 0,1                           | 1,4                           |
| Impôt foncier (y compris les frais spéciaux)                   | (v41691058)               | 140,6         | 145,1         | 145,1         | 0,0                           | 3,2                           |
| Assurance habitation et assurance hypothécaire du propriétaire | (v41691059)               | 176,6         | 184,0         | 183,9         | -0,1                          | 4,1                           |
| Entretien et réparations par le propriétaire                   | (v41691060)               | 126,1         | 127,0         | 126,9         | -0,1                          | 0,6                           |
| <b>Eau, combustible et électricité</b>                         | <b>(v41691062)</b>        | <b>138,2</b>  | <b>144,9</b>  | <b>145,1</b>  | <b>0,1</b>                    | <b>5,0</b>                    |
| Électricité  | (v41691063)               | 129,2         | 134,8         | 134,5         | -0,2                          | 4,1                           |
| Eau  | (v41691064)               | 188,0         | 200,2         | 200,2         | 0,0                           | 6,5                           |
| Gaz naturel  | (v41691065)               | 100,9         | 107,7         | 106,8         | -0,8                          | 5,8                           |
| Mazout et autres combustibles                                  | (v41691066)               | 235,8         | 240,7         | 253,2         | 5,2                           | 7,4                           |

**Note(s) :** Voir la section « Qualité des données, concepts et méthodologie — Notes explicatives pour tableaux ».

Tableau 4-3

## L'Indice des prix à la consommation, composantes principales et certains sous-groupes, Canada, non désaisonnalisé — Dépenses courantes, ameublement et équipement du ménage

|   | Numéros de vecteur CANSIM | Indices       |               |               | Taux de variation entre       |                               |
|---|---------------------------|---------------|---------------|---------------|-------------------------------|-------------------------------|
|   |                           | Décembre 2012 | Novembre 2013 | Décembre 2013 | novembre 2013 à décembre 2013 | décembre 2012 à décembre 2013 |
|   |                           | 2002=100      |               |               | %                             |                               |
| <b>Dépenses courantes, ameublement et équipement du ménage</b>  | <b>(v41691067)</b>        | <b>113,2</b>  | <b>114,8</b>  | <b>114,7</b>  | <b>-0,1</b>                   | <b>1,3</b>                    |
| <b>Dépenses courantes du ménage</b>   | <b>(v41691068)</b>        | <b>124,4</b>  | <b>127,2</b>  | <b>127,2</b>  | <b>0,0</b>                    | <b>2,3</b>                    |
| Communications  | (v41691069)               | 114,5         | 118,2         | 118,2         | 0,0                           | 3,2                           |
| Services de téléphonie  | (v41691070)               | 113,7         | 116,4         | 116,4         | 0,0                           | 2,4                           |
| Services postaux et autres services de communications   | (v41691071)               | 147,5         | 150,7         | 150,7         | 0,0                           | 2,2                           |
| Services d'accès Internet et inscriptions auprès de fournisseurs de contenu en ligne (excluant les journaux et les périodiques en ligne) (200212=100) | (v41693216)               | 107,1         | 114,0         | 114,1         | 0,1                           | 6,5                           |
| Services de garde d'enfants et d'entretien ménager  | (v41691072)               | 142,7         | 144,7         | 144,7         | 0,0                           | 1,4                           |
| Services de garde d'enfants   | (v41691073)               | 141,5         | 143,7         | 143,7         | 0,0                           | 1,6                           |
| Services d'entretien ménager  | (v41691074)               | 145,8         | 147,3         | 147,3         | 0,0                           | 1,0                           |
| Produits de nettoyage et d'entretien ménager  | (v41691075)               | 111,0         | 110,9         | 111,3         | 0,4                           | 0,3                           |
| Articles de papier, de plastique et papier d'aluminium  | (v41691078)               | 121,8         | 121,0         | 121,2         | 0,2                           | -0,5                          |
| Autres produits et services ménagers  | (v41691081)               | 133,6         | 136,9         | 136,8         | -0,1                          | 2,4                           |
| Nourriture et articles pour animaux domestiques   | (v41691082)               | 128,5         | 128,6         | 128,2         | -0,3                          | -0,2                          |
| Semences, plantes et fleurs coupées   | (v41691083)               | 110,4         | 112,6         | 111,7         | -0,8                          | 1,2                           |
| Autres produits horticoles  | (v41691084)               | 108,0         | 106,6         | 106,6         | 0,0                           | -1,3                          |
| Services financiers (200212=100)  | (v41693229)               | 140,4         | 141,1         | 141,5         | 0,3                           | 0,8                           |
| <b>Ameublement et articles ménagers</b>   | <b>(v41691087)</b>        | <b>94,4</b>   | <b>93,5</b>   | <b>93,3</b>   | <b>-0,2</b>                   | <b>-1,2</b>                   |
| Meubles et articles ménagers en matière textile   | (v41691088)               | 93,7          | 95,4          | 93,8          | -1,7                          | 0,1                           |
| Meubles   | (v41691089)               | 90,9          | 93,5          | 91,1          | -2,6                          | 0,2                           |
| Articles pour la maison en matière textile  | (v41691093)               | 104,3         | 101,9         | 103,7         | 1,8                           | -0,6                          |
| Équipement ménager  | (v41691097)               | 85,9          | 82,9          | 83,6          | 0,8                           | -2,7                          |
| Appareils électroménagers   | (v41691098)               | 83,4          | 82,4          | 81,5          | -1,1                          | -2,3                          |
| Ustensiles de cuisine, articles de table et batteries de cuisine non électriques  | (v41691103)               | 77,5          | 76,4          | 75,8          | -0,8                          | -2,2                          |
| Services relatifs à l'ameublement et à l'équipement ménager   | (v41691107)               | 162,1         | 166,0         | 166,0         | 0,0                           | 2,4                           |

**Note(s) :** Voir la section « Qualité des données, concepts et méthodologie — Notes explicatives pour tableaux ».

Tableau 4-4

L'Indice des prix à la consommation, composantes principales et certains sous-groupes, Canada, non désaisonnalisé  
— Vêtements et chaussures

|  | Numéros<br>de vecteur<br>CANSIM | Indices          |                  |                  | Taux de variation entre          |                                  |
|--|---------------------------------|------------------|------------------|------------------|----------------------------------|----------------------------------|
|  |                                 | Décembre<br>2012 | Novembre<br>2013 | Décembre<br>2013 | novembre 2013 à<br>décembre 2013 | décembre 2012 à<br>décembre 2013 |
|  |                                 | 2002=100         |                  |                  | %                                |                                  |
| <b>Vêtements et chaussures</b>   | <b>(v41691108)</b>              | <b>89,2</b>      | <b>92,1</b>      | <b>89,4</b>      | <b>-2,9</b>                      | <b>0,2</b>                       |
| <b>Vêtements</b>   | <b>(v41691109)</b>              | <b>79,1</b>      | <b>82,2</b>      | <b>78,9</b>      | <b>-4,0</b>                      | <b>-0,3</b>                      |
| Vêtements pour femmes  | (v41691110)                     | 74,7             | 77,9             | 74,9             | -3,9                             | 0,3                              |
| Vêtements pour hommes  | (v41691111)                     | 89,3             | 91,8             | 87,6             | -4,6                             | -1,9                             |
| Vêtements pour enfants (y compris ceux pour bébés)                           | (v41691112)                     | 70,1             | 74,3             | 72,0             | -3,1                             | 2,7                              |
| <b>Chaussures</b>  | <b>(v41691113)</b>              | <b>91,0</b>      | <b>93,1</b>      | <b>91,5</b>      | <b>-1,7</b>                      | <b>0,5</b>                       |
| <b>Accessoires vestimentaires, montres et bijoux</b>                         | <b>(v41691118)</b>              | <b>128,2</b>     | <b>130,4</b>     | <b>129,0</b>     | <b>-1,1</b>                      | <b>0,6</b>                       |
| <b>Tissus d'habillement, articles de mercerie et services vestimentaires</b> | <b>(v41691123)</b>              | <b>133,4</b>     | <b>136,1</b>     | <b>136,4</b>     | <b>0,2</b>                       | <b>2,2</b>                       |

Note(s) : Voir la section « Qualité des données, concepts et méthodologie — Notes explicatives pour tableaux ».

Tableau 4-5

L'Indice des prix à la consommation, composantes principales et certains sous-groupes, Canada, non désaisonnalisé  
— Transports

|  | Numéros<br>de vecteur<br>CANSIM | Indices          |                  |                  | Taux de variation entre          |                                  |
|--|---------------------------------|------------------|------------------|------------------|----------------------------------|----------------------------------|
|  |                                 | Décembre<br>2012 | Novembre<br>2013 | Décembre<br>2013 | novembre 2013 à<br>décembre 2013 | décembre 2012 à<br>décembre 2013 |
|  |                                 | 2002=100         |                  |                  | %                                |                                  |
| <b>Transports</b>  | <b>(v41691128)</b>              | <b>125,8</b>     | <b>128,0</b>     | <b>128,5</b>     | <b>0,4</b>                       | <b>2,1</b>                       |
| <b>Transport privé</b>   | <b>(v41691129)</b>              | <b>125,5</b>     | <b>127,5</b>     | <b>128,2</b>     | <b>0,5</b>                       | <b>2,2</b>                       |
| Achat, location à bail et location de véhicules de tourisme    | (v41691130)                     | 91,3             | 92,9             | 92,6             | -0,3                             | 1,4                              |
| Achat et location à bail de véhicules de tourisme              | (v41691131)                     | 91,1             | 92,7             | 92,4             | -0,3                             | 1,4                              |
| Achat de véhicules de tourisme                                 | (v41691132)                     | 91,9             | 93,4             | 93,2             | -0,2                             | 1,4                              |
| Location de véhicules de tourisme                              | (v41691134)                     | 106,6            | 109,1            | 107,8            | -1,2                             | 1,1                              |
| Utilisation de véhicules de tourisme                           | (v41691135)                     | 157,9            | 160,5            | 162,2            | 1,1                              | 2,7                              |
| Essence  | (v41691136)                     | 171,7            | 176,6            | 179,7            | 1,8                              | 4,7                              |
| Pièces, entretien et réparation de véhicule de tourisme        | (v41691137)                     | 133,2            | 132,9            | 132,9            | 0,0                              | -0,2                             |
| Autres dépenses d'utilisation de véhicule de tourisme          | (v41691140)                     | 156,3            | 157,8            | 159,0            | 0,8                              | 1,7                              |
| Primes d'assurance de véhicule de tourisme                     | (v41691141)                     | 160,4            | 161,4            | 162,5            | 0,7                              | 1,3                              |
| Frais d'immatriculation de véhicule de tourisme                | (v41691142)                     | 110,8            | 117,1            | 117,1            | 0,0                              | 5,7                              |
| Permis de conduire   | (v41691143)                     | 155,8            | 160,1            | 160,1            | 0,0                              | 2,8                              |
| Frais de stationnement   | (v41691144)                     | 165,8            | 168,5            | 172,2            | 2,2                              | 3,9                              |
| <b>Transport public</b>  | <b>(v41691146)</b>              | <b>129,2</b>     | <b>132,4</b>     | <b>131,7</b>     | <b>-0,5</b>                      | <b>1,9</b>                       |
| Transport local et de banlieue                                 | (v41691147)                     | 142,6            | 145,7            | 145,7            | 0,0                              | 2,2                              |
| Transport urbain en autobus et en métro                        | (v41691148)                     | 141,8            | 146,0            | 146,0            | 0,0                              | 3,0                              |
| Taxi et autres transports locaux et de banlieue                | (v41691149)                     | 143,8            | 143,5            | 143,5            | 0,0                              | -0,2                             |
| Transport interurbain  | (v41691150)                     | 121,9            | 125,1            | 124,0            | -0,9                             | 1,7                              |
| Transport aérien   | (v41691151)                     | 118,8            | 123,0            | 121,9            | -0,9                             | 2,6                              |
| Transport par train, autobus et autres transports interurbains | (v41691152)                     | 139,3            | 127,3            | 127,3            | 0,0                              | -8,6                             |

Tableau 4-6

**L'Indice des prix à la consommation, composantes principales et certains sous-groupes, Canada, non désaisonnalisé — Soins de santé et soins personnels**

|   | Numéros de vecteur CANSIM | Indices       |               |               | Taux de variation entre       |                               |
|---|---------------------------|---------------|---------------|---------------|-------------------------------|-------------------------------|
|   |                           | Décembre 2012 | Novembre 2013 | Décembre 2013 | novembre 2013 à décembre 2013 | décembre 2012 à décembre 2013 |
|   |                           | 2002=100      |               |               | %                             |                               |
| <b>Soins de santé et soins personnels</b>   | <b>(v41691153)</b>        | <b>118,6</b>  | <b>118,0</b>  | <b>118,1</b>  | <b>0,1</b>                    | <b>-0,4</b>                   |
| <b>Soins de santé</b>                       | <b>(v41691154)</b>        | <b>120,9</b>  | <b>120,3</b>  | <b>120,5</b>  | <b>0,2</b>                    | <b>-0,3</b>                   |
| Produits de soins de santé                  | (v41713463)               | 105,4         | 102,5         | 102,7         | 0,2                           | -2,6                          |
| Médicaments et produits pharmaceutiques     | (v41691156)               | 102,5         | 99,0          | 99,3          | 0,3                           | -3,1                          |
| Médicaments avec ordonnance                 | (v41691157)               | 93,5          | 89,9          | 89,9          | 0,0                           | -3,9                          |
| Médicaments sans ordonnance                 | (v41691158)               | 118,7         | 115,5         | 116,1         | 0,5                           | -2,2                          |
| Produits pour le soin des yeux              | (v41713381)               | 111,3         | 111,6         | 111,5         | -0,1                          | 0,2                           |
| Services de soins de santé                  | (v41713464)               | 142,8         | 147,5         | 147,5         | 0,0                           | 3,3                           |
| Services pour le soin des yeux (200704=100) | (v41693244)               | 114,9         | 116,7         | 116,7         | 0,0                           | 1,6                           |
| Soins dentaires                             | (v41691161)               | 139,5         | 143,2         | 143,2         | 0,0                           | 2,7                           |
| <b>Soins personnels</b>                     | <b>(v41691163)</b>        | <b>116,7</b>  | <b>115,9</b>  | <b>115,9</b>  | <b>0,0</b>                    | <b>-0,7</b>                   |
| Articles et accessoires de soins personnels | (v41691164)               | 106,7         | 105,3         | 105,2         | -0,1                          | -1,4                          |
| Services de soins personnels                | (v41691169)               | 130,9         | 131,6         | 131,6         | 0,0                           | 0,5                           |

Note(s) : Voir la section « Qualité des données, concepts et méthodologie — Notes explicatives pour tableaux ».

Tableau 4-7

**L'Indice des prix à la consommation, composantes principales et certains sous-groupes, Canada, non désaisonnalisé — Loisirs, formation et lecture**

|  | Numéros de vecteur CANSIM | Indices       |               |               | Taux de variation entre       |                               |
|--|---------------------------|---------------|---------------|---------------|-------------------------------|-------------------------------|
|  |                           | Décembre 2012 | Novembre 2013 | Décembre 2013 | novembre 2013 à décembre 2013 | décembre 2012 à décembre 2013 |
|  |                           | 2002=100      |               |               | %                             |                               |
| <b>Loisirs, formation et lecture</b>   | <b>(v41691170)</b>        | <b>105,3</b>  | <b>106,2</b>  | <b>105,3</b>  | <b>-0,8</b>                   | <b>0,0</b>                    |
| <b>Loisirs</b>   | <b>(v41691171)</b>        | <b>94,7</b>   | <b>94,8</b>   | <b>93,7</b>   | <b>-1,2</b>                   | <b>-1,1</b>                   |
| Matériels et services de loisirs (excluant les véhicules de loisirs)                     | (v41691172)               | 56,2          | 55,1          | 54,7          | -0,7                          | -2,7                          |
| Achat et utilisation de véhicules de loisirs   | (v41691179)               | 114,8         | 117,7         | 118,3         | 0,5                           | 3,0                           |
| Équipement, pièces et services de divertissement au foyer                                | (v41691184)               | 61,5          | 59,3          | 57,9          | -2,4                          | -5,9                          |
| Services de voyage   | (v41691190)               | 91,4          | 90,9          | 87,6          | -3,6                          | -4,2                          |
| Hébergement pour voyageurs <sup>1</sup>  | (v41691191)               | 76,3          | 79,8          | 76,5          | -4,1                          | 0,3                           |
| Voyages organisés  | (v41691192)               | 109,4         | 101,3         | 98,5          | -2,8                          | -10,0                         |
| Autres services culturels et récréatifs  | (v41691193)               | 147,2         | 149,4         | 149,4         | 0,0                           | 1,5                           |
| Spectacles (excluant la câblodistribution et les services satellites)                    | (v41691194)               | 133,5         | 136,4         | 136,5         | 0,1                           | 2,2                           |
| Câblodistribution et services satellites (y compris le service de télévision à la carte) | (v41691195)               | 161,5         | 163,7         | 163,7         | 0,0                           | 1,4                           |
| Utilisation d'installations et de services de loisirs                                    | (v41691196)               | 138,1         | 140,1         | 140,1         | 0,0                           | 1,4                           |
| <b>Formation et lecture</b>  | <b>(v41691197)</b>        | <b>140,4</b>  | <b>144,0</b>  | <b>144,2</b>  | <b>0,1</b>                    | <b>2,7</b>                    |
| Formation  | (v41691198)               | 146,0         | 150,2         | 150,2         | 0,0                           | 2,9                           |
| Frais de scolarité   | (v41691199)               | 152,4         | 157,2         | 157,2         | 0,0                           | 3,1                           |
| Matériel de lecture et autres imprimés (excluant les manuels scolaires)                  | (v41691202)               | 118,8         | 119,9         | 121,2         | 1,1                           | 2,0                           |
| Journaux   | (v41691203)               | 145,4         | 154,0         | 154,0         | 0,0                           | 5,9                           |
| Revue et périodiques   | (v41691204)               | 129,4         | 128,8         | 128,8         | 0,0                           | -0,5                          |

Note(s) : Voir la section « Qualité des données, concepts et méthodologie — Notes explicatives pour tableaux ».

Tableau 4-8

**L'Indice des prix à la consommation, composantes principales et certains sous-groupes, Canada, non désaisonné  
— Boissons alcoolisées et produits du tabac**

|  | Numéros<br>de vecteur<br>CANSIM | Indices          |                  |                  | Taux de variation entre          |                                  |
|--|---------------------------------|------------------|------------------|------------------|----------------------------------|----------------------------------|
|  |                                 | Décembre<br>2012 | Novembre<br>2013 | Décembre<br>2013 | novembre 2013 à<br>décembre 2013 | décembre 2012 à<br>décembre 2013 |
|  |                                 | 2002=100         |                  |                  | %                                |                                  |
| <b>Boissons alcoolisées et produits du tabac</b>                           | <b>(v41691206)</b>              | <b>138,3</b>     | <b>141,1</b>     | <b>141,2</b>     | <b>0,1</b>                       | <b>2,1</b>                       |
| <b>Boissons alcoolisées</b>  | <b>(v41691207)</b>              | <b>117,1</b>     | <b>119,2</b>     | <b>119,4</b>     | <b>0,2</b>                       | <b>2,0</b>                       |
| Boissons alcoolisées servies dans un établissement avec un permis d'alcool | (v41691208)                     | 128,8            | 132,3            | 132,3            | 0,0                              | 2,7                              |
| Bière servie dans un établissement avec un permis d'alcool                 | (v41691209)                     | 133,1            | 136,8            | 136,8            | 0,0                              | 2,8                              |
| Spiritueux servis dans un établissement avec un permis d'alcool            | (v41691211)                     | 129,3            | 134,1            | 134,1            | 0,0                              | 3,7                              |
| Boissons alcoolisées achetées au magasin                                   | (v41691212)                     | 111,7            | 113,5            | 113,7            | 0,2                              | 1,8                              |
| Bière achetée au magasin   | (v41691213)                     | 115,2            | 116,6            | 117,6            | 0,9                              | 2,1                              |
| Vin acheté au magasin  | (v41691214)                     | 104,2            | 106,4            | 105,7            | -0,7                             | 1,4                              |
| Spiritueux achetés au magasin  | (v41691215)                     | 112,4            | 114,3            | 114,2            | -0,1                             | 1,6                              |
| <b>Produits du tabac et articles pour fumeurs</b>                          | <b>(v41691216)</b>              | <b>159,7</b>     | <b>163,3</b>     | <b>163,3</b>     | <b>0,0</b>                       | <b>2,3</b>                       |
| Cigarettes   | (v41691217)                     | 159,5            | 163,2            | 163,1            | -0,1                             | 2,3                              |

**Note(s) :** Voir la section « Qualité des données, concepts et méthodologie — Notes explicatives pour tableaux ».

Tableau 5

## L'Indice des prix à la consommation pour le Canada, IPC d'ensemble, non désaisonnalisé, données historiques

|  | Janv.    | Févr. | Mars  | Avr.  | Mai   | Juin  | Juill. | Août  | Sept. | Oct.  | Nov.  | Déc.  | Moyenne annuelle <sup>1</sup> |
|--|----------|-------|-------|-------|-------|-------|--------|-------|-------|-------|-------|-------|-------------------------------|
|  | 2002=100 |       |       |       |       |       |        |       |       |       |       |       |                               |
| <b>Indices (v41690973)</b>   |          |       |       |       |       |       |        |       |       |       |       |       |                               |
| 1994   | 86,1     | 85,4  | 85,4  | 85,4  | 85,2  | 85,4  | 85,7   | 85,8  | 85,9  | 85,7  | 86,2  | 86,3  | 85,7                          |
| 1995   | 86,6     | 87,0  | 87,2  | 87,5  | 87,7  | 87,7  | 87,9   | 87,7  | 87,8  | 87,7  | 88,0  | 87,8  | 87,6                          |
| 1996   | 88,0     | 88,1  | 88,5  | 88,7  | 89,0  | 89,0  | 89,0   | 89,0  | 89,1  | 89,3  | 89,7  | 89,7  | 88,9                          |
| 1997   | 89,9     | 90,1  | 90,2  | 90,2  | 90,3  | 90,5  | 90,5   | 90,6  | 90,6  | 90,6  | 90,5  | 90,4  | 90,4                          |
| 1998   | 90,9     | 91,0  | 91,1  | 91,0  | 91,3  | 91,4  | 91,4   | 91,4  | 91,2  | 91,6  | 91,6  | 91,3  | 91,3                          |
| 1999   | 91,5     | 91,6  | 92,0  | 92,5  | 92,7  | 92,9  | 93,1   | 93,3  | 93,6  | 93,7  | 93,6  | 93,7  | 92,9                          |
| 2000   | 93,5     | 94,1  | 94,8  | 94,5  | 94,9  | 95,5  | 95,8   | 95,7  | 96,1  | 96,3  | 96,6  | 96,7  | 95,4                          |
| 2001   | 96,3     | 96,8  | 97,1  | 97,8  | 98,6  | 98,7  | 98,4   | 98,4  | 98,6  | 98,1  | 97,2  | 97,4  | 97,8                          |
| 2002   | 97,6     | 98,2  | 98,9  | 99,5  | 99,7  | 99,9  | 100,5  | 100,9 | 100,9 | 101,2 | 101,5 | 101,1 | 100,0                         |
| 2003   | 102,0    | 102,8 | 103,1 | 102,4 | 102,5 | 102,5 | 102,6  | 102,9 | 103,1 | 102,8 | 103,1 | 103,2 | 102,8                         |
| 2004   | 103,3    | 103,5 | 103,9 | 104,1 | 105,0 | 105,1 | 105,0  | 104,8 | 105,0 | 105,2 | 105,6 | 105,4 | 104,7                         |
| 2005   | 105,3    | 105,7 | 106,3 | 106,6 | 106,7 | 106,9 | 107,1  | 107,5 | 108,4 | 107,9 | 107,7 | 107,6 | 107,0                         |
| 2006   | 108,2    | 108,0 | 108,6 | 109,2 | 109,7 | 109,5 | 109,6  | 109,8 | 109,2 | 109,0 | 109,2 | 109,4 | 109,1                         |
| 2007   | 109,4    | 110,2 | 111,1 | 111,6 | 112,1 | 111,9 | 112,0  | 111,7 | 111,9 | 111,6 | 111,9 | 112,0 | 111,5                         |
| 2008   | 111,8    | 112,2 | 112,6 | 113,5 | 114,6 | 115,4 | 115,8  | 115,6 | 115,7 | 114,5 | 114,1 | 113,3 | 114,1                         |
| 2009   | 113,0    | 113,8 | 114,0 | 113,9 | 114,7 | 115,1 | 114,7  | 114,7 | 114,7 | 114,6 | 115,2 | 114,8 | 114,4                         |
| 2010   | 115,1    | 115,6 | 115,6 | 116,0 | 116,3 | 116,2 | 116,8  | 116,7 | 116,9 | 117,4 | 117,5 | 117,5 | 116,5                         |
| 2011   | 117,8    | 118,1 | 119,4 | 119,8 | 120,6 | 119,8 | 120,0  | 120,3 | 120,6 | 120,8 | 120,9 | 120,2 | 119,9                         |
| 2012   | 120,7    | 121,2 | 121,7 | 122,2 | 122,1 | 121,6 | 121,5  | 121,8 | 122,0 | 122,2 | 121,9 | 121,2 | 121,7                         |
| 2013   | 121,3    | 122,7 | 122,9 | 122,7 | 123,0 | 123,0 | 123,1  | 123,1 | 123,3 | 123,0 | 123,0 | 122,7 | 122,8                         |
| <b>Taux de variation par rapport au mois correspondant de l'année précédente (v41690973)</b> |          |       |       |       |       |       |        |       |       |       |       |       |                               |
| 1994   | 1,3      | 0,1   | 0,2   | 0,2   | -0,2  | 0,0   | 0,1    | 0,1   | 0,2   | -0,2  | -0,1  | 0,2   | 0,1                           |
| 1995   | 0,6      | 1,9   | 2,1   | 2,5   | 2,9   | 2,7   | 2,6    | 2,2   | 2,2   | 2,3   | 2,1   | 1,7   | 2,2                           |
| 1996   | 1,6      | 1,3   | 1,5   | 1,4   | 1,5   | 1,5   | 1,3    | 1,5   | 1,5   | 1,8   | 1,9   | 2,2   | 1,5                           |
| 1997   | 2,2      | 2,3   | 1,9   | 1,7   | 1,5   | 1,7   | 1,7    | 1,8   | 1,7   | 1,5   | 0,9   | 0,8   | 1,7                           |
| 1998   | 1,1      | 1,0   | 1,0   | 0,9   | 1,1   | 1,0   | 1,0    | 0,9   | 0,7   | 1,1   | 1,2   | 1,0   | 1,0                           |
| 1999   | 0,7      | 0,7   | 1,0   | 1,6   | 1,5   | 1,6   | 1,9    | 2,1   | 2,6   | 2,3   | 2,2   | 2,6   | 1,8                           |
| 2000   | 2,2      | 2,7   | 3,0   | 2,2   | 2,4   | 2,8   | 2,9    | 2,6   | 2,7   | 2,8   | 3,2   | 3,2   | 2,7                           |
| 2001   | 3,0      | 2,9   | 2,4   | 3,5   | 3,9   | 3,4   | 2,7    | 2,8   | 2,6   | 1,9   | 0,6   | 0,7   | 2,5                           |
| 2002   | 1,3      | 1,4   | 1,9   | 1,7   | 1,1   | 1,2   | 2,1    | 2,5   | 2,3   | 3,2   | 4,4   | 3,8   | 2,2                           |
| 2003   | 4,5      | 4,7   | 4,2   | 2,9   | 2,8   | 2,6   | 2,1    | 2,0   | 2,2   | 1,6   | 1,6   | 2,1   | 2,8                           |
| 2004   | 1,3      | 0,7   | 0,8   | 1,7   | 2,4   | 2,5   | 2,3    | 1,8   | 1,8   | 2,3   | 2,4   | 2,1   | 1,8                           |
| 2005   | 1,9      | 2,1   | 2,3   | 2,4   | 1,6   | 1,7   | 2,0    | 2,6   | 3,2   | 2,6   | 2,0   | 2,1   | 2,2                           |
| 2006   | 2,8      | 2,2   | 2,2   | 2,4   | 2,8   | 2,4   | 2,3    | 2,1   | 0,7   | 1,0   | 1,4   | 1,7   | 2,0                           |
| 2007   | 1,1      | 2,0   | 2,3   | 2,2   | 2,2   | 2,2   | 2,2    | 1,7   | 2,5   | 2,4   | 2,5   | 2,4   | 2,2                           |
| 2008   | 2,2      | 1,8   | 1,4   | 1,7   | 2,2   | 3,1   | 3,4    | 3,5   | 3,4   | 2,6   | 2,0   | 1,2   | 2,3                           |
| 2009   | 1,1      | 1,4   | 1,2   | 0,4   | 0,1   | -0,3  | -0,9   | -0,8  | -0,9  | 0,1   | 1,0   | 1,3   | 0,3                           |
| 2010   | 1,9      | 1,6   | 1,4   | 1,8   | 1,4   | 1,0   | 1,8    | 1,7   | 1,9   | 2,4   | 2,0   | 2,4   | 1,8                           |
| 2011   | 2,3      | 2,2   | 3,3   | 3,3   | 3,7   | 3,1   | 2,7    | 3,1   | 3,2   | 2,9   | 2,9   | 2,3   | 2,9                           |
| 2012   | 2,5      | 2,6   | 1,9   | 2,0   | 1,2   | 1,5   | 1,3    | 1,2   | 1,2   | 1,2   | 0,8   | 0,8   | 1,5                           |
| 2013   | 0,5      | 1,2   | 1,0   | 0,4   | 0,7   | 1,2   | 1,3    | 1,1   | 1,1   | 0,7   | 0,9   | 1,2   | 0,9                           |

**Note(s) :** Voir la section « Qualité des données, concepts et méthodologie — Notes explicatives pour tableaux ».

**Tableau 6**  
**Indice des prix à la consommation (IPC) de référence (définition de la Banque du Canada) 1, non désaisonnalisé, données historiques**

|  | Janv. | Févr. | Mars  | Avr.  | Mai   | Juin  | Juill. | Août  | Sept. | Oct.  | Nov.  | Déc.  | Moyenne annuelle <sup>2</sup> |
|--|-------|-------|-------|-------|-------|-------|--------|-------|-------|-------|-------|-------|-------------------------------|
| 2002=100   |       |       |       |       |       |       |        |       |       |       |       |       |                               |
| <b>Indices (v41693242)</b>   |       |       |       |       |       |       |        |       |       |       |       |       |                               |
| 1994   | 86,2  | 86,6  | 86,6  | 86,7  | 86,5  | 86,6  | 86,7   | 86,8  | 87,2  | 87,2  | 87,5  | 87,6  | 86,9                          |
| 1995   | 87,9  | 88,3  | 88,4  | 88,5  | 88,6  | 88,6  | 88,8   | 89,0  | 89,3  | 89,3  | 89,6  | 89,2  | 88,8                          |
| 1996   | 89,4  | 89,8  | 89,8  | 89,9  | 90,1  | 90,1  | 90,3   | 90,5  | 90,8  | 90,8  | 91,3  | 91,1  | 90,3                          |
| 1997   | 91,3  | 91,5  | 91,7  | 91,9  | 92,0  | 92,1  | 92,1   | 92,3  | 92,4  | 92,5  | 92,4  | 92,3  | 92,0                          |
| 1998   | 92,6  | 92,9  | 93,0  | 93,0  | 93,2  | 93,2  | 93,3   | 93,4  | 93,4  | 93,7  | 93,7  | 93,5  | 93,2                          |
| 1999   | 93,5  | 93,8  | 94,1  | 94,2  | 94,5  | 94,6  | 94,7   | 94,9  | 95,2  | 95,1  | 95,0  | 94,8  | 94,5                          |
| 2000   | 94,6  | 95,0  | 95,3  | 95,3  | 95,5  | 95,8  | 95,8   | 96,0  | 96,2  | 96,3  | 96,4  | 96,4  | 95,7                          |
| 2001   | 96,3  | 96,6  | 97,1  | 97,4  | 97,7  | 97,9  | 98,2   | 98,3  | 98,4  | 98,4  | 98,1  | 98,0  | 97,7                          |
| 2002   | 98,1  | 98,8  | 99,2  | 99,6  | 99,8  | 100,0 | 100,2  | 100,7 | 100,9 | 100,9 | 101,2 | 100,7 | 100,0                         |
| 2003   | 101,3 | 101,8 | 102,0 | 101,7 | 102,2 | 102,1 | 102,1  | 102,2 | 102,6 | 102,7 | 103,0 | 102,8 | 102,2                         |
| 2004   | 102,8 | 103,0 | 103,3 | 103,5 | 103,7 | 103,8 | 104,0  | 103,8 | 104,1 | 104,1 | 104,7 | 104,6 | 103,8                         |
| 2005   | 104,5 | 104,8 | 105,2 | 105,2 | 105,4 | 105,4 | 105,4  | 105,6 | 105,9 | 105,9 | 106,3 | 106,2 | 105,5                         |
| 2006   | 106,2 | 106,6 | 107,0 | 106,9 | 107,5 | 107,2 | 107,5  | 107,7 | 108,3 | 108,4 | 108,6 | 108,4 | 107,5                         |
| 2007   | 108,6 | 109,1 | 109,5 | 109,6 | 109,9 | 109,9 | 110,0  | 110,1 | 110,5 | 110,3 | 110,3 | 110,0 | 109,8                         |
| 2008   | 110,1 | 110,7 | 110,9 | 111,2 | 111,5 | 111,6 | 111,7  | 112,0 | 112,4 | 112,2 | 113,0 | 112,6 | 111,7                         |
| 2009   | 112,2 | 112,8 | 113,1 | 113,2 | 113,7 | 113,7 | 113,7  | 113,8 | 114,1 | 114,2 | 114,7 | 114,3 | 113,6                         |
| 2010   | 114,4 | 115,2 | 115,0 | 115,3 | 115,7 | 115,6 | 115,5  | 115,6 | 115,8 | 116,3 | 116,3 | 116,0 | 115,6                         |
| 2011   | 116,0 | 116,2 | 117,0 | 117,2 | 117,8 | 117,1 | 117,3  | 117,8 | 118,4 | 118,7 | 118,8 | 118,2 | 117,5                         |
| 2012   | 118,4 | 118,9 | 119,2 | 119,7 | 119,9 | 119,4 | 119,3  | 119,7 | 119,9 | 120,2 | 120,2 | 119,5 | 119,5                         |
| 2013   | 119,6 | 120,6 | 120,9 | 121,0 | 121,2 | 121,0 | 121,0  | 121,2 | 121,4 | 121,6 | 121,5 | 121,0 | 121,0                         |
| <b>Taux de variation par rapport au mois correspondant de l'année précédente (v41693242)</b> |       |       |       |       |       |       |        |       |       |       |       |       |                               |
| 1994   | 1,9   | 2,0   | 2,0   | 2,1   | 1,9   | 2,0   | 1,6    | 1,6   | 1,9   | 1,8   | 1,5   | 1,7   | 1,9                           |
| 1995   | 2,0   | 2,0   | 2,1   | 2,1   | 2,4   | 2,3   | 2,4    | 2,5   | 2,4   | 2,4   | 2,4   | 1,8   | 2,2                           |
| 1996   | 1,7   | 1,7   | 1,6   | 1,6   | 1,7   | 1,7   | 1,7    | 1,7   | 1,7   | 1,7   | 1,9   | 2,1   | 1,7                           |
| 1997   | 2,1   | 1,9   | 2,1   | 2,2   | 2,1   | 2,2   | 2,0    | 2,0   | 1,8   | 1,9   | 1,2   | 1,3   | 1,9                           |
| 1998   | 1,4   | 1,5   | 1,4   | 1,2   | 1,3   | 1,2   | 1,3    | 1,2   | 1,1   | 1,3   | 1,4   | 1,3   | 1,3                           |
| 1999   | 1,0   | 1,0   | 1,2   | 1,3   | 1,4   | 1,5   | 1,5    | 1,6   | 1,9   | 1,5   | 1,4   | 1,4   | 1,4                           |
| 2000   | 1,2   | 1,3   | 1,3   | 1,2   | 1,1   | 1,3   | 1,2    | 1,2   | 1,1   | 1,3   | 1,5   | 1,7   | 1,3                           |
| 2001   | 1,8   | 1,7   | 1,9   | 2,2   | 2,3   | 2,2   | 2,5    | 2,4   | 2,3   | 2,2   | 1,8   | 1,7   | 2,1                           |
| 2002   | 1,9   | 2,3   | 2,2   | 2,3   | 2,1   | 2,1   | 2,0    | 2,4   | 2,5   | 2,5   | 3,2   | 2,8   | 2,4                           |
| 2003   | 3,3   | 3,0   | 2,8   | 2,1   | 2,4   | 2,1   | 1,9    | 1,5   | 1,7   | 1,8   | 1,8   | 2,1   | 2,2                           |
| 2004   | 1,5   | 1,2   | 1,3   | 1,8   | 1,5   | 1,7   | 1,9    | 1,6   | 1,5   | 1,4   | 1,7   | 1,8   | 1,6                           |
| 2005   | 1,7   | 1,7   | 1,8   | 1,6   | 1,6   | 1,5   | 1,3    | 1,7   | 1,7   | 1,7   | 1,5   | 1,5   | 1,6                           |
| 2006   | 1,6   | 1,7   | 1,7   | 1,6   | 2,0   | 1,7   | 2,0    | 2,0   | 2,3   | 2,4   | 2,2   | 2,1   | 1,9                           |
| 2007   | 2,3   | 2,3   | 2,3   | 2,5   | 2,2   | 2,5   | 2,3    | 2,2   | 2,0   | 1,8   | 1,6   | 1,5   | 2,1                           |
| 2008   | 1,4   | 1,5   | 1,3   | 1,5   | 1,5   | 1,5   | 1,5    | 1,7   | 1,7   | 1,7   | 2,4   | 2,4   | 1,7                           |
| 2009   | 1,9   | 1,9   | 2,0   | 1,8   | 2,0   | 1,9   | 1,8    | 1,6   | 1,5   | 1,8   | 1,5   | 1,5   | 1,7                           |
| 2010   | 2,0   | 2,1   | 1,7   | 1,9   | 1,8   | 1,7   | 1,6    | 1,6   | 1,5   | 1,8   | 1,4   | 1,5   | 1,8                           |
| 2011   | 1,4   | 0,9   | 1,7   | 1,6   | 1,8   | 1,3   | 1,6    | 1,9   | 2,2   | 2,1   | 2,1   | 1,9   | 1,6                           |
| 2012   | 2,1   | 2,3   | 1,9   | 2,1   | 1,8   | 2,0   | 1,7    | 1,6   | 1,3   | 1,3   | 1,2   | 1,1   | 1,7                           |
| 2013   | 1,0   | 1,4   | 1,4   | 1,1   | 1,1   | 1,3   | 1,4    | 1,3   | 1,3   | 1,2   | 1,1   | 1,3   | 1,3                           |

**Note(s) :** Voir la section « Qualité des données, concepts et méthodologie — Notes explicatives pour tableaux ».

**Tableau 7**  
**L'Indice des prix à la consommation pour le Canada, composantes principales et agrégats spéciaux, non**  
**désaisonnalisé, données historiques**

|                                       | Composantes principales |             |   |                         |             |                                    |                               |   | Agrégats spéciaux  |                       |  |                      |
|---------------------------------------|-------------------------|-------------|---|-------------------------|-------------|------------------------------------|-------------------------------|---|--------------------|-----------------------|--|----------------------|
|                                       | Aliments                | Logement    | Dépenses courantes, ameublement et équipement du ménage | Vêtements et chaussures | Transports  | Soins de santé et soins personnels | Loisirs, formation et lecture | Boissons alcoolisées et produits du tabac | Biens <sup>1</sup> | Services <sup>2</sup> | IPC d'ensemble excluant les aliments et l'énergie <sup>3</sup> | Énergie <sup>3</sup> |
| Numéros de vecteur CANSIM             | (v41690974)             | (v41691050) | (v41691067)   | (v41691108)             | (v41691128) | (v41691153)                        | (v41691170)                   | (v41691206)                               | (v41691222)        | (v41691230)           | (v41691233)  | (v41691239)          |
|                                       | 2002=100                |             |   |                         |             |                                    |                               |   |                    |                       |  |                      |
| <b>Moyennes annuelles<sup>4</sup></b> |                         |             |   |                         |             |                                    |                               |   |                    |                       |  |                      |
| 1995                                  | 86,9                    | 90,4        | 90,6  | 96,7                    | 84,3        | 89,6                               | 86,7                          | 68,7                                      | 88,4               | 86,7                  | 88,8   | 79,6                 |
| 1996                                  | 88,0                    | 90,6        | 92,5  | 96,4                    | 87,6        | 90,1                               | 88,7                          | 70,1                                      | 89,9               | 88,0                  | 90,1   | 81,9                 |
| 1997                                  | 89,4                    | 90,8        | 93,7  | 97,7                    | 90,3        | 91,7                               | 91,0                          | 72,3                                      | 91,2               | 89,5                  | 91,5   | 83,9                 |
| 1998                                  | 90,9                    | 91,1        | 95,1  | 98,8                    | 89,6        | 93,6                               | 93,0                          | 74,9                                      | 91,4               | 91,1                  | 92,7   | 80,5                 |
| 1999                                  | 92,0                    | 92,3        | 95,8  | 100,1                   | 92,6        | 95,4                               | 94,7                          | 76,5                                      | 93,1               | 92,6                  | 94,0   | 85,0                 |
| 2000                                  | 93,3                    | 95,6        | 96,7  | 100,3                   | 97,2        | 97,0                               | 97,0                          | 79,0                                      | 96,0               | 94,8                  | 95,5   | 98,8                 |
| 2001                                  | 97,4                    | 99,1        | 98,6  | 100,7                   | 97,3        | 98,9                               | 98,4                          | 85,0                                      | 98,4               | 97,1                  | 97,3   | 102,0                |
| 2002                                  | 100,0                   | 100,0       | 100,0   | 100,0                   | 100,0       | 100,0                              | 100,0                         | 100,0                                     | 100,0              | 100,0                 | 100,0  | 100,0                |
| 2003                                  | 101,7                   | 103,2       | 100,7   | 98,2                    | 105,2       | 101,4                              | 100,8                         | 110,1                                     | 101,9              | 103,6                 | 102,5  | 107,9                |
| 2004                                  | 103,8                   | 105,8       | 101,2   | 98,0                    | 107,7       | 102,8                              | 101,1                         | 116,0                                     | 103,4              | 105,9                 | 103,9  | 115,2                |
| 2005                                  | 106,4                   | 109,2       | 101,7   | 97,6                    | 112,0       | 104,6                              | 100,8                         | 119,1                                     | 105,8              | 108,2                 | 105,3  | 126,3                |
| 2006                                  | 108,9                   | 113,1       | 102,2   | 95,8                    | 115,2       | 105,9                              | 100,6                         | 121,7                                     | 107,1              | 111,1                 | 106,9  | 132,8                |
| 2007                                  | 111,8                   | 116,9       | 103,2   | 95,7                    | 117,1       | 107,3                              | 101,8                         | 125,5                                     | 108,0              | 114,8                 | 109,0  | 135,9                |
| 2008                                  | 115,7                   | 122,0       | 104,6   | 93,8                    | 119,5       | 108,8                              | 102,2                         | 127,5                                     | 109,4              | 118,7                 | 110,3  | 149,3                |
| 2009                                  | 121,4                   | 121,6       | 107,3   | 93,4                    | 113,1       | 112,1                              | 103,1                         | 130,7                                     | 107,6              | 121,2                 | 111,5  | 129,2                |
| 2010                                  | 123,1                   | 123,3       | 108,8   | 91,6                    | 118,0       | 115,1                              | 104,0                         | 133,1                                     | 109,2              | 123,7                 | 112,9  | 137,8                |
| 2011                                  | 127,7                   | 125,6       | 110,9   | 91,9                    | 125,6       | 117,1                              | 105,3                         | 135,6                                     | 112,9              | 126,7                 | 114,7  | 154,7                |
| 2012                                  | 130,8                   | 127,1       | 113,0   | 92,0                    | 128,1       | 118,7                              | 105,9                         | 137,6                                     | 114,0              | 129,3                 | 116,2  | 157,3                |
| 2013                                  | 132,4                   | 128,7       | 114,4   | 92,1                    | 129,0       | 118,3                              | 106,2                         | 140,4                                     | 114,6              | 131,0                 | 117,2  | 159,6                |
| <b>Indices mensuels</b>               |                         |             |   |                         |             |                                    |                               |   |                    |                       |  |                      |
| <b>2012</b>                           |                         |             |   |                         |             |                                    |                               |   |                    |                       |  |                      |
| Janvier                               | 130,2                   | 127,1       | 112,2   | 89,3                    | 127,4       | 118,1                              | 102,6                         | 136,3                                     | 113,6              | 127,8                 | 115,2  | 155,5                |
| Février                               | 130,4                   | 126,9       | 112,8   | 91,9                    | 127,8       | 118,4                              | 103,7                         | 136,6                                     | 114,1              | 128,2                 | 115,6  | 156,9                |
| Mars                                  | 130,0                   | 126,6       | 112,7   | 94,8                    | 129,5       | 118,3                              | 104,9                         | 137,5                                     | 114,8              | 128,6                 | 116,1  | 159,5                |
| Avril                                 | 130,1                   | 126,6       | 112,6   | 95,3                    | 131,3       | 118,9                              | 105,4                         | 137,7                                     | 115,3              | 129,1                 | 116,6  | 161,0                |
| Mai                                   | 130,9                   | 126,7       | 112,8   | 93,4                    | 129,9       | 118,8                              | 106,7                         | 137,7                                     | 114,7              | 129,5                 | 116,7  | 157,7                |
| Juin                                  | 130,9                   | 127,0       | 113,1   | 90,5                    | 127,6       | 118,9                              | 106,7                         | 137,5                                     | 113,5              | 129,6                 | 116,2  | 155,7                |
| Juillet                               | 131,7                   | 127,2       | 113,0   | 89,1                    | 126,4       | 118,5                              | 107,2                         | 137,6                                     | 113,2              | 129,7                 | 115,8  | 156,0                |
| Août                                  | 131,7                   | 127,4       | 112,7   | 89,5                    | 127,5       | 119,8                              | 107,6                         | 137,8                                     | 114,0              | 129,6                 | 116,0  | 159,2                |
| Septembre                             | 130,3                   | 127,2       | 113,2   | 93,3                    | 128,3       | 118,5                              | 107,7                         | 137,7                                     | 114,2              | 129,8                 | 116,4  | 160,6                |
| Octobre                               | 130,5                   | 127,6       | 113,5   | 94,7                    | 128,6       | 118,5                              | 106,6                         | 137,8                                     | 114,5              | 129,8                 | 116,7  | 159,5                |
| Novembre                              | 131,4                   | 127,5       | 113,7   | 92,5                    | 127,3       | 118,7                              | 106,1                         | 138,3                                     | 113,8              | 129,9                 | 116,7  | 153,8                |
| Décembre                              | 131,2                   | 127,5       | 113,2   | 89,2                    | 125,8       | 118,6                              | 105,3                         | 138,3                                     | 112,6              | 129,7                 | 116,0  | 151,9                |
| <b>2013</b>                           |                         |             |   |                         |             |                                    |                               |   |                    |                       |  |                      |
| Janvier                               | 131,6                   | 127,8       | 113,5   | 87,9                    | 126,7       | 118,5                              | 103,7                         | 138,9                                     | 112,9              | 129,6                 | 115,9  | 152,8                |
| Février                               | 132,9                   | 127,9       | 114,3   | 91,4                    | 130,3       | 118,6                              | 104,7                         | 139,4                                     | 115,2              | 130,1                 | 116,9  | 160,1                |
| Mars                                  | 132,4                   | 128,0       | 114,7   | 95,3                    | 129,5       | 118,3                              | 105,2                         | 139,8                                     | 115,4              | 130,3                 | 117,2  | 159,9                |
| Avril                                 | 132,1                   | 128,2       | 114,3   | 94,7                    | 128,6       | 118,6                              | 105,2                         | 140,1                                     | 114,9              | 130,3                 | 117,2  | 158,0                |
| Mai                                   | 132,6                   | 128,3       | 114,0   | 93,9                    | 129,2       | 118,3                              | 106,5                         | 141,1                                     | 115,0              | 130,9                 | 117,3  | 159,3                |
| Juin                                  | 132,5                   | 128,5       | 114,2   | 91,2                    | 130,2       | 118,4                              | 106,6                         | 140,9                                     | 114,8              | 131,1                 | 117,2  | 162,1                |
| Juillet                               | 132,7                   | 128,8       | 114,5   | 90,4                    | 129,8       | 118,0                              | 107,7                         | 140,5                                     | 114,7              | 131,5                 | 117,1  | 164,2                |
| Août                                  | 133,0                   | 128,8       | 114,1   | 91,6                    | 129,2       | 118,1                              | 107,9                         | 140,4                                     | 114,7              | 131,6                 | 117,1  | 163,0                |
| Septembre                             | 131,9                   | 129,0       | 114,5   | 93,7                    | 129,3       | 118,4                              | 107,9                         | 140,9                                     | 114,8              | 131,7                 | 117,5  | 163,0                |
| Octobre                               | 131,7                   | 129,2       | 114,7   | 94,0                    | 128,5       | 117,9                              | 106,9                         | 141,0                                     | 114,3              | 131,8                 | 117,8  | 157,0                |
| Novembre                              | 132,8                   | 129,8       | 114,8   | 92,1                    | 128,0       | 118,0                              | 106,2                         | 141,1                                     | 114,3              | 131,8                 | 117,5  | 157,4                |
| Décembre                              | 132,5                   | 129,9       | 114,7   | 89,4                    | 128,5       | 118,1                              | 105,3                         | 141,2                                     | 113,8              | 131,7                 | 117,1  | 158,9                |

**Note(s) :** Pour de l'information concernant la continuité des séries, voir « Qualité des données, concepts et méthodologie — Qualité des données, concepts et méthodologie — Pondération et enchaînement » à la fin de cette publication.

Voir la section « Qualité des données, concepts et méthodologie — Notes explicatives pour tableaux ».

**Tableau 8-1**  
**Taux de variation des moyennes annuelles<sup>1</sup> de l'indice des prix à la consommation — Composantes principales, non désaisonnalisées, Canada, 2010 à 2013**

|   | Numéros de vecteur CANSIM | Moyenne annuelle<br>2013 | Taux de variation des moyennes annuelles |            |            |            |
|---|---------------------------|--------------------------|--|------------|------------|------------|
|   |                           |                          | 2010                                     | 2011       | 2012       | 2013       |
|   |                           |                          | %  |            |            |            |
|   |                           | 2002=100                 |  |            |            |            |
| <b>IPC d'ensemble</b>                                   | <b>(v41693271)</b>        | <b>122,8</b>             | <b>1,8</b>                               | <b>2,9</b> | <b>1,5</b> | <b>0,9</b> |
| Aliments  | (v41693272)               | 132,4                    | 1,4                                      | 3,7        | 2,4        | 1,2        |
| Logement  | (v41693348)               | 128,7                    | 1,4                                      | 1,9        | 1,2        | 1,3        |
| Dépenses courantes, ameublement et équipement du ménage | (v41693365)               | 114,4                    | 1,4                                      | 1,9        | 1,9        | 1,2        |
| Vêtements et chaussures                                 | (v41693406)               | 92,1                     | -1,9                                     | 0,3        | 0,1        | 0,1        |
| Transports  | (v41693426)               | 129,0                    | 4,3                                      | 6,4        | 2,0        | 0,7        |
| Soins de santé et soins personnels                      | (v41693451)               | 118,3                    | 2,7                                      | 1,7        | 1,4        | -0,3       |
| Loisirs, formation et lecture                           | (v41693468)               | 106,2                    | 0,9                                      | 1,3        | 0,6        | 0,3        |
| Boissons alcoolisées et produits du tabac               | (v41693504)               | 140,4                    | 1,8                                      | 1,9        | 1,5        | 2,0        |
| Biens   | (v41693520)               | 114,6                    | 1,5                                      | 3,4        | 1,0        | 0,5        |
| Biens durables  | (v41693521)               | 85,3                     | 0,1                                      | -1,1       | -0,6       | -0,2       |
| Biens semi-durables                                     | (v41693522)               | 93,6                     | -1,3                                     | 0,2        | 0,0        | 0,1        |
| Biens non durables                                      | (v41693523)               | 137,3                    | 2,8                                      | 6,1        | 1,8        | 0,9        |
| Services  | (v41693528)               | 131,0                    | 2,1                                      | 2,4        | 2,1        | 1,3        |
| IPC d'ensemble excluant les aliments                    | (v41693530)               | 120,9                    | 1,9                                      | 2,8        | 1,4        | 0,8        |
| IPC d'ensemble excluant les aliments et l'énergie       | (v41693531)               | 117,2                    | 1,3                                      | 1,6        | 1,3        | 0,9        |
| IPC d'ensemble excluant l'énergie                       | (v41693536)               | 119,9                    | 1,3                                      | 1,9        | 1,5        | 0,9        |
| Énergie   | (v41693537)               | 159,6                    | 6,7                                      | 12,3       | 1,7        | 1,5        |

**Note(s) :** Voir la section « Qualité des données, concepts et méthodologie — Notes explicatives pour tableaux ».



Tableau 8-2

Taux de variation des moyennes annuelles<sup>1</sup> de l'indice des prix à la consommation — Indice d'ensemble, non désaisonnalisé, Canada, provinces, centres urbains, 2010 à 2013

|   | Numéros<br>de vecteur<br>CANSIM | Moyenne<br>annuelle<br>2013 | Taux de variation des moyennes annuelles |            |            |            |
|---|---------------------------------|-----------------------------|--|------------|------------|------------|
|   |                                 |                             | 2010                                     | 2011       | 2012       | 2013       |
|   |                                 |                             | %  |            |            |            |
|   |                                 | 2002=100                    |  |            |            |            |
| <b>Canada</b>   | <b>(v41693271)</b>              | <b>122,8</b>                | <b>1,8</b>                               | <b>2,9</b> | <b>1,5</b> | <b>0,9</b> |
| Terre-Neuve-et-Labrador                               | (v41693542)                     | 126,0                       | 2,4                                      | 3,4        | 2,1        | 1,7        |
| Île-du-Prince-Édouard                                 | (v41693677)                     | 128,0                       | 1,9                                      | 2,9        | 2,0        | 2,0        |
| Nouvelle-Écosse                                       | (v41693811)                     | 126,6                       | 2,2                                      | 3,8        | 2,0        | 1,2        |
| Nouveau-Brunswick                                     | (v41693946)                     | 123,0                       | 2,1                                      | 3,5        | 1,7        | 0,8        |
| Québec  | (v41694081)                     | 121,7                       | 1,2                                      | 3,0        | 2,1        | 0,7        |
| Ontario   | (v41694217)                     | 123,0                       | 2,5                                      | 3,1        | 1,4        | 1,0        |
| Manitoba  | (v41694353)                     | 123,0                       | 0,8                                      | 3,0        | 1,6        | 2,2        |
| Saskatchewan  | (v41694489)                     | 125,7                       | 1,4                                      | 2,8        | 1,6        | 1,5        |
| Alberta   | (v41694625)                     | 128,9                       | 1,0                                      | 2,4        | 1,1        | 1,4        |
| Colombie-Britannique                                  | (v41694760)                     | 117,7                       | 1,3                                      | 2,4        | 1,1        | -0,1       |
| Whitehorse, Yukon                                     | (v41694896)                     | 122,8                       | 0,8                                      | 3,0        | 2,3        | 1,7        |
| Yellowknife, Territoires du Nord-Ouest                | (v41695020)                     | 126,2                       | 1,7                                      | 3,1        | 2,2        | 1,5        |
| Iqaluit, Nunavut (200212=100) <sup>2</sup>            | (v41713462)                     | 116,6                       | -0,7                                     | 1,4        | 1,7        | 1,1        |
| St. John's, Terre-Neuve-et-Labrador                   | (v41695144)                     | 125,8                       | 2,4                                      | 3,3        | 2,1        | 1,6        |
| Charlottetown et Summerside,<br>Île-du-Prince-Édouard | (v41695150)                     | 127,2                       | 1,8                                      | 2,7        | 1,9        | 2,0        |
| Halifax, Nouvelle-Écosse                              | (v41695156)                     | 125,2                       | 2,0                                      | 3,5        | 1,7        | 1,1        |
| Saint John, Nouveau-Brunswick                         | (v41695162)                     | 122,9                       | 2,3                                      | 3,4        | 1,6        | 0,7        |
| Québec, Québec  | (v41695168)                     | 121,9                       | 1,4                                      | 3,0        | 2,2        | 0,9        |
| Montréal, Québec                                      | (v41695174)                     | 121,4                       | 1,1                                      | 2,8        | 2,0        | 0,8        |
| Ottawa-Gatineau, partie ontarienne,<br>Ontario/Québec | (v41695180)                     | 122,9                       | 2,6                                      | 3,0        | 1,3        | 1,0        |
| Toronto, Ontario                                      | (v41695186)                     | 123,3                       | 2,6                                      | 3,0        | 1,5        | 1,2        |
| Thunder Bay, Ontario                                  | (v41695192)                     | 118,4                       | 2,1                                      | 3,1        | 0,9        | 0,9        |
| Winnipeg, Manitoba                                    | (v41695198)                     | 122,6                       | 0,8                                      | 2,9        | 1,5        | 2,3        |
| Regina, Saskatchewan                                  | (v41695204)                     | 126,7                       | 1,5                                      | 2,9        | 1,8        | 1,7        |
| Saskatoon, Saskatchewan                               | (v41695210)                     | 125,7                       | 1,2                                      | 2,5        | 1,5        | 1,0        |
| Edmonton, Alberta                                     | (v41695216)                     | 129,0                       | 1,1                                      | 2,5        | 1,1        | 1,3        |
| Calgary, Alberta                                      | (v41695222)                     | 128,8                       | 0,8                                      | 2,2        | 1,0        | 1,7        |
| Vancouver, Colombie-Britannique                       | (v41695228)                     | 119,2                       | 1,8                                      | 2,3        | 1,3        | 0,2        |
| Victoria, Colombie-Britannique                        | (v41695234)                     | 116,3                       | 1,1                                      | 2,1        | 1,0        | -0,3       |

**Note(s) :** Voir la section « Qualité des données, concepts et méthodologie — Notes explicatives pour tableaux ».

Tableau 9-1

## L'Indice des prix à la consommation, composantes principales, certains sous-groupes et agrégats spéciaux, provinces, Whitehorse et Yellowknife, non désaisonnalisé — Terre-Neuve-et-Labrador

|   | Numéros de vecteur CANSIM | Indices       |               |               | Taux de variation entre       |                               |
|---|---------------------------|---------------|---------------|---------------|-------------------------------|-------------------------------|
|   |                           | Décembre 2012 | Novembre 2013 | Décembre 2013 | novembre 2013 à décembre 2013 | décembre 2012 à décembre 2013 |
|   |                           | 2002=100      |               |               | %                             |                               |
| <b>IPC d'ensemble</b>   | <b>(v41691244)</b>        | <b>123,5</b>  | <b>127,0</b>  | <b>126,6</b>  | <b>-0,3</b>                   | <b>2,5</b>                    |
| <b>Agrégats spéciaux</b>  |                           |               |               |               |                               |                               |
| IPC d'ensemble excluant les aliments  | (v41691368)               | 121,7         | 125,5         | 124,7         | -0,6                          | 2,5                           |
| IPC d'ensemble excluant les aliments et l'énergie   | (v41691369)               | 114,8         | 118,9         | 117,7         | -1,0                          | 2,5                           |
| IPC d'ensemble excluant l'énergie   | (v41691374)               | 118,2         | 122,0         | 121,2         | -0,7                          | 2,5                           |
| IPC d'ensemble excluant l'essence   | (v41693247)               | 121,7         | 125,3         | 124,6         | -0,6                          | 2,4                           |
| Énergie 1   | (v41691375)               | 166,7         | 166,5         | 169,9         | 2,0                           | 1,9                           |
| <b>IPC d'ensemble (1992=100)</b>  | <b>(v41713404)</b>        | <b>144,9</b>  | <b>148,9</b>  | <b>148,4</b>  | <b>-0,3</b>                   | <b>2,4</b>                    |
| <b>Aliments</b>   | <b>(v41691245)</b>        | <b>132,1</b>  | <b>134,2</b>  | <b>135,5</b>  | <b>1,0</b>                    | <b>2,6</b>                    |
| Aliments achetés au magasin   | (v41691246)               | 130,9         | 132,7         | 134,4         | 1,3                           | 2,7                           |
| Viande  | (v41691247)               | 126,8         | 131,3         | 130,3         | -0,8                          | 2,8                           |
| Produits laitiers   | (v41691257)               | 129,5         | 135,1         | 134,3         | -0,6                          | 3,7                           |
| Produits de boulangerie et produits céréaliers (excluant les aliments pour bébés)   | (v41691262)               | 172,5         | 170,0         | 174,9         | 2,9                           | 1,4                           |
| Fruits frais  | (v41691266)               | 118,8         | 119,6         | 120,6         | 0,8                           | 1,5                           |
| Légumes frais   | (v41691269)               | 96,3          | 98,7          | 103,1         | 4,5                           | 7,1                           |
| Aliments achetés au restaurant  | (v41691276)               | 137,7         | 141,3         | 141,0         | -0,2                          | 2,4                           |
| <b>Logement</b>   | <b>(v41691277)</b>        | <b>146,8</b>  | <b>149,3</b>  | <b>149,9</b>  | <b>0,4</b>                    | <b>2,1</b>                    |
| Logement locatif  | (v41691278)               | 121,2         | 124,3         | 124,6         | 0,2                           | 2,8                           |
| Logement en propriété   | (v41691280)               | 140,4         | 144,6         | 144,7         | 0,1                           | 3,1                           |
| Coût de remplacement par le propriétaire  | (v41691281)               | 181,2         | 184,9         | 184,8         | -0,1                          | 2,0                           |
| Assurance habitation et assurance hypothécaire du propriétaire  | (v41691283)               | 137,2         | 142,1         | 142,1         | 0,0                           | 3,6                           |
| Entretien et réparations par le propriétaire  | (v41691284)               | 148,9         | 154,6         | 154,6         | 0,0                           | 3,8                           |
| Eau, combustible et électricité   | (v41691285)               | 172,9         | 170,8         | 172,9         | 1,2                           | 0,0                           |
| Électricité   | (v41691286)               | 150,7         | 148,0         | 148,0         | 0,0                           | -1,8                          |
| Gaz naturel   |                           |               |               |               |                               |                               |
| Mazout et autres combustibles   | (v41691288)               | 223,8         | 224,5         | 235,2         | 4,8                           | 5,1                           |
| <b>Dépenses courantes, ameublement et équipement du ménage</b>  | <b>(v41691289)</b>        | <b>110,9</b>  | <b>113,7</b>  | <b>113,1</b>  | <b>-0,5</b>                   | <b>2,0</b>                    |
| Dépenses courantes du ménage  | (v41691290)               | 123,2         | 126,2         | 126,1         | -0,1                          | 2,4                           |
| Services de téléphonie  | (v41691292)               | 114,8         | 117,0         | 117,0         | 0,0                           | 1,9                           |
| Services d'accès Internet et inscriptions auprès de fournisseurs de contenu en ligne (excluant les journaux et les périodiques en ligne) (200212=100) | (v41693217)               | 117,5         | 119,0         | 120,6         | 1,3                           | 2,6                           |
| Ameublement et articles ménagers  | (v41691297)               | 91,3          | 93,7          | 92,6          | -1,2                          | 1,4                           |
| <b>Vêtements et chaussures</b>  | <b>(v41691304)</b>        | <b>89,6</b>   | <b>99,9</b>   | <b>93,3</b>   | <b>-6,6</b>                   | <b>4,1</b>                    |
| Vêtements pour femmes   | (v41691306)               | 79,2          | 92,8          | 85,6          | -7,8                          | 8,1                           |
| Vêtements pour hommes   | (v41691307)               | 91,7          | 101,6         | 90,5          | -10,9                         | -1,3                          |
| Chaussures  | (v41691309)               | 91,6          | 92,8          | 91,0          | -1,9                          | -0,7                          |
| <b>Transports</b>   | <b>(v41691312)</b>        | <b>122,9</b>  | <b>126,5</b>  | <b>127,4</b>  | <b>0,7</b>                    | <b>3,7</b>                    |
| Transport privé   | (v41691313)               | 122,7         | 126,2         | 127,2         | 0,8                           | 3,7                           |
| Achat et location à bail de véhicules de tourisme   | (v41691315)               | 91,3          | 94,0          | 93,9          | -0,1                          | 2,8                           |
| Essence   | (v41691318)               | 162,4         | 164,3         | 168,8         | 2,7                           | 3,9                           |
| Primes d'assurance de véhicule de tourisme  | (v41691321)               | 137,1         | 145,5         | 145,4         | -0,1                          | 6,1                           |
| Transport public  | (v41691323)               | 124,0         | 128,3         | 127,5         | -0,6                          | 2,8                           |
| <b>Soins de santé et soins personnels</b>   | <b>(v41691328)</b>        | <b>114,0</b>  | <b>113,4</b>  | <b>112,4</b>  | <b>-0,9</b>                   | <b>-1,4</b>                   |
| Soins de santé  | (v41691329)               | 112,5         | 110,9         | 110,6         | -0,3                          | -1,7                          |
| Soins personnels  | (v41691335)               | 116,1         | 116,7         | 114,9         | -1,5                          | -1,0                          |
| <b>Loisirs, formation et lecture</b>  | <b>(v41691338)</b>        | <b>102,4</b>  | <b>104,0</b>  | <b>102,8</b>  | <b>-1,2</b>                   | <b>0,4</b>                    |
| Loisirs   | (v41691339)               | 101,1         | 102,5         | 101,1         | -1,4                          | 0,0                           |
| Formation et lecture  | (v41691347)               | 108,8         | 111,7         | 111,4         | -0,3                          | 2,4                           |
| <b>Boissons alcoolisées et produits du tabac</b>  | <b>(v41691351)</b>        | <b>138,9</b>  | <b>144,3</b>  | <b>143,6</b>  | <b>-0,5</b>                   | <b>3,4</b>                    |
| Boissons alcoolisées  | (v41691352)               | 121,3         | 123,6         | 123,4         | -0,2                          | 1,7                           |
| Produits du tabac et articles pour fumeurs  | (v41691358)               | 153,8         | 161,9         | 160,8         | -0,7                          | 4,6                           |

**Note(s) :** Voir la section « Qualité des données, concepts et méthodologie — Notes explicatives pour tableaux ».

Tableau 9-2

## L'Indice des prix à la consommation, composantes principales, certains sous-groupes et agrégats spéciaux, provinces, Whitehorse et Yellowknife, non désaisonnalisé — Île-du-Prince-Édouard

|   | Numéros de vecteur CANSIM | Indices       |               |               | Taux de variation entre       |                               |
|---|---------------------------|---------------|---------------|---------------|-------------------------------|-------------------------------|
|   |                           | Décembre 2012 | Novembre 2013 | Décembre 2013 | novembre 2013 à décembre 2013 | décembre 2012 à décembre 2013 |
|   |                           | 2002=100      |               |               | %                             |                               |
| <b>IPC d'ensemble</b>   | <b>(v41691379)</b>        | <b>124,9</b>  | <b>129,2</b>  | <b>128,6</b>  | <b>-0,5</b>                   | <b>3,0</b>                    |
| <b>Agrégats spéciaux</b>  |                           |               |               |               |                               |                               |
| IPC d'ensemble excluant les aliments  | (v41691502)               | 122,6         | 127,1         | 126,4         | -0,6                          | 3,1                           |
| IPC d'ensemble excluant les aliments et l'énergie   | (v41691503)               | 113,9         | 117,4         | 116,3         | -0,9                          | 2,1                           |
| IPC d'ensemble excluant l'énergie   | (v41691508)               | 118,2         | 121,7         | 120,8         | -0,7                          | 2,2                           |
| IPC d'ensemble excluant l'essence   | (v41693249)               | 122,3         | 126,2         | 125,4         | -0,6                          | 2,5                           |
| Énergie 1   | (v41691509)               | 182,5         | 194,6         | 197,9         | 1,7                           | 8,4                           |
| <b>IPC d'ensemble (1992=100)</b>  | <b>(v41713406)</b>        | <b>147,0</b>  | <b>152,1</b>  | <b>151,4</b>  | <b>-0,5</b>                   | <b>3,0</b>                    |
| <b>Aliments</b>   |                           |               |               |               |                               |                               |
| Aliments achetés au magasin   | (v41691380)               | 136,4         | 139,6         | 139,4         | -0,1                          | 2,2                           |
| Viande  | (v41691381)               | 138,4         | 142,1         | 141,9         | -0,1                          | 2,5                           |
| Produits laitiers   | (v41691382)               | 135,0         | 144,3         | 140,9         | -2,4                          | 4,4                           |
| Produits de boulangerie et produits céréaliers (excluant les aliments pour bébés)   | (v41691392)               | 139,7         | 142,0         | 140,9         | -0,8                          | 0,9                           |
| Fruits frais  | (v41691397)               | 174,1         | 173,6         | 175,0         | 0,8                           | 0,5                           |
| Légumes frais   | (v41691401)               | 116,0         | 109,1         | 110,2         | 1,0                           | -5,0                          |
| Aliments achetés au restaurant  | (v41691404)               | 132,7         | 141,4         | 145,8         | 3,1                           | 9,9                           |
|   | (v41691411)               | 129,9         | 131,4         | 131,4         | 0,0                           | 1,2                           |
| <b>Logement</b>   |                           |               |               |               |                               |                               |
| Logement locatif  | (v41691412)               | 129,9         | 134,8         | 135,6         | 0,6                           | 4,4                           |
| Logement en propriété   | (v41691413)               | 113,5         | 115,2         | 115,2         | 0,0                           | 1,5                           |
| Coût de remplacement par le propriétaire  | (v41691415)               | 112,0         | 116,0         | 116,0         | 0,0                           | 3,6                           |
| Assurance habitation et assurance hypothécaire du propriétaire  | (v41691416)               | 112,4         | 123,1         | 123,1         | 0,0                           | 9,5                           |
| Entretien et réparations par le propriétaire  | (v41691418)               | 128,5         | 137,8         | 137,8         | 0,0                           | 7,2                           |
| Eau, combustible et électricité   | (v41691419)               | 131,4         | 129,6         | 129,6         | 0,0                           | -1,4                          |
| Électricité   | (v41691420)               | 185,4         | 196,6         | 200,3         | 1,9                           | 8,0                           |
| Gaz naturel   | (v41691421)               | 132,0         | 146,7         | 146,7         | 0,0                           | 11,1                          |
| Mazout et autres combustibles   | (v41691422)               | 242,9         | 248,7         | 257,9         | 3,7                           | 6,2                           |
| <b>Dépenses courantes, ameublement et équipement du ménage</b>  |                           |               |               |               |                               |                               |
| Dépenses courantes du ménage  | (v41691424)               | 118,9         | 120,6         | 119,2         | -1,2                          | 0,3                           |
| Services de téléphonie  | (v41691425)               | 128,8         | 130,3         | 129,9         | -0,3                          | 0,9                           |
| Services d'accès Internet et inscriptions auprès de fournisseurs de contenu en ligne (excluant les journaux et les périodiques en ligne) (200212=100) | (v41691427)               | 112,6         | 112,2         | 112,2         | 0,0                           | -0,4                          |
| Ameublement et articles ménagers  | (v41693218)               | 117,0         | 118,5         | 120,1         | 1,4                           | 2,6                           |
|   | (v41691432)               | 99,0          | 101,3         | 97,2          | -4,0                          | -1,8                          |
| <b>Vêtements et chaussures</b>  |                           |               |               |               |                               |                               |
| Vêtements pour femmes   | (v41691439)               | 95,4          | 108,7         | 101,9         | -6,3                          | 6,8                           |
| Vêtements pour hommes   | (v41691441)               | 85,7          | 105,8         | 96,5          | -8,8                          | 12,6                          |
| Chaussures  | (v41691442)               | 97,4          | 106,4         | 94,7          | -11,0                         | -2,8                          |
|   | (v41691444)               | 98,3          | 113,6         | 111,6         | -1,8                          | 13,5                          |
| <b>Transports</b>   |                           |               |               |               |                               |                               |
| Transport privé   | (v41691447)               | 126,2         | 130,9         | 131,3         | 0,3                           | 4,0                           |
| Achat et location à bail de véhicules de tourisme   | (v41691448)               | 126,3         | 130,8         | 131,2         | 0,3                           | 3,9                           |
| Essence   | (v41691450)               | 90,4          | 91,1          | 90,9          | -0,2                          | 0,6                           |
| Primes d'assurance de véhicule de tourisme  | (v41691453)               | 177,8         | 190,3         | 192,9         | 1,4                           | 8,5                           |
| Transport public  | (v41691456)               | 138,5         | 142,9         | 143,0         | 0,1                           | 3,2                           |
|   | (v41691458)               | 124,8         | 133,1         | 132,2         | -0,7                          | 5,9                           |
| <b>Soins de santé et soins personnels</b>   |                           |               |               |               |                               |                               |
| Soins de santé  | (v41691462)               | 116,7         | 116,5         | 116,9         | 0,3                           | 0,2                           |
| Soins personnels  | (v41691463)               | 111,6         | 110,2         | 110,7         | 0,5                           | -0,8                          |
|   | (v41691469)               | 122,5         | 126,5         | 126,8         | 0,2                           | 3,5                           |
| <b>Loisirs, formation et lecture</b>  |                           |               |               |               |                               |                               |
| Loisirs   | (v41691472)               | 107,0         | 109,0         | 108,2         | -0,7                          | 1,1                           |
| Formation et lecture  | (v41691473)               | 97,5          | 98,5          | 97,6          | -0,9                          | 0,1                           |
|   | (v41691481)               | 134,0         | 139,3         | 139,0         | -0,2                          | 3,7                           |
| <b>Boissons alcoolisées et produits du tabac</b>  |                           |               |               |               |                               |                               |
| Boissons alcoolisées  | (v41691485)               | 164,1         | 169,0         | 170,2         | 0,7                           | 3,7                           |
| Produits du tabac et articles pour fumeurs  | (v41691486)               | 128,1         | 130,1         | 131,1         | 0,8                           | 2,3                           |
|   | (v41691492)               | 181,3         | 188,9         | 190,1         | 0,6                           | 4,9                           |

**Note(s) :** Voir la section « Qualité des données, concepts et méthodologie — Notes explicatives pour tableaux ».

Tableau 9-3

## L'Indice des prix à la consommation, composantes principales, certains sous-groupes et agrégats spéciaux, provinces, Whitehorse et Yellowknife, non désaisonnalisé — Nouvelle-Écosse

|   | Numéros de vecteur CANSIM | Indices       |               |               | Taux de variation entre       |                               |
|---|---------------------------|---------------|---------------|---------------|-------------------------------|-------------------------------|
|   |                           | Décembre 2012 | Novembre 2013 | Décembre 2013 | novembre 2013 à décembre 2013 | décembre 2012 à décembre 2013 |
|   |                           | 2002=100      |               |               | %                             |                               |
| <b>IPC d'ensemble</b>   | <b>(v41691513)</b>        | <b>124,9</b>  | <b>126,7</b>  | <b>126,7</b>  | <b>0,0</b>                    | <b>1,4</b>                    |
| <b>Agrégats spéciaux</b>  |                           |               |               |               |                               |                               |
| IPC d'ensemble excluant les aliments  | (v41691637)               | 122,4         | 123,9         | 124,0         | 0,1                           | 1,3                           |
| IPC d'ensemble excluant les aliments et l'énergie   | (v41691638)               | 115,8         | 117,0         | 116,7         | -0,3                          | 0,8                           |
| IPC d'ensemble excluant l'énergie   | (v41691643)               | 119,8         | 121,4         | 121,0         | -0,3                          | 1,0                           |
| IPC d'ensemble excluant l'essence   | (v41693251)               | 122,9         | 124,6         | 124,3         | -0,2                          | 1,1                           |
| Énergie 1   | (v41691644)               | 169,8         | 173,6         | 177,6         | 2,3                           | 4,6                           |
| <b>IPC d'ensemble (1992=100)</b>  | <b>(v41713408)</b>        | <b>149,6</b>  | <b>151,7</b>  | <b>151,8</b>  | <b>0,1</b>                    | <b>1,5</b>                    |
| <b>Aliments</b>   | <b>(v41691514)</b>        | <b>137,0</b>  | <b>140,4</b>  | <b>139,9</b>  | <b>-0,4</b>                   | <b>2,1</b>                    |
| Aliments achetés au magasin   | (v41691515)               | 137,0         | 141,0         | 140,3         | -0,5                          | 2,4                           |
| Viande  | (v41691516)               | 132,5         | 140,4         | 140,3         | -0,1                          | 5,9                           |
| Produits laitiers   | (v41691526)               | 133,6         | 134,8         | 133,3         | -1,1                          | -0,2                          |
| Produits de boulangerie et produits céréaliers (excluant les aliments pour bébés)   | (v41691531)               | 167,9         | 168,6         | 169,8         | 0,7                           | 1,1                           |
| Fruits frais  | (v41691535)               | 111,0         | 109,0         | 110,6         | 1,5                           | -0,4                          |
| Légumes frais   | (v41691538)               | 115,3         | 123,4         | 129,0         | 4,5                           | 11,9                          |
| Aliments achetés au restaurant  | (v41691545)               | 137,2         | 138,9         | 139,0         | 0,1                           | 1,3                           |
| <b>Logement</b>   | <b>(v41691546)</b>        | <b>136,6</b>  | <b>138,8</b>  | <b>139,2</b>  | <b>0,3</b>                    | <b>1,9</b>                    |
| Logement locatif  | (v41691547)               | 111,4         | 112,4         | 112,5         | 0,1                           | 1,0                           |
| Logement en propriété   | (v41691549)               | 130,7         | 132,7         | 132,6         | -0,1                          | 1,5                           |
| Coût de remplacement par le propriétaire  | (v41691550)               | 141,5         | 144,9         | 144,9         | 0,0                           | 2,4                           |
| Assurance habitation et assurance hypothécaire du propriétaire  | (v41691552)               | 201,3         | 215,6         | 212,7         | -1,3                          | 5,7                           |
| Entretien et réparations par le propriétaire  | (v41691553)               | 133,4         | 130,7         | 130,8         | 0,1                           | -1,9                          |
| Eau, combustible et électricité   | (v41691554)               | 172,7         | 176,9         | 179,0         | 1,2                           | 3,6                           |
| Électricité   | (v41691555)               | 143,5         | 147,6         | 147,6         | 0,0                           | 2,9                           |
| Gaz naturel   |                           | .             | .             | .             | .                             | .                             |
| Mazout et autres combustibles   | (v41691557)               | 217,1         | 221,4         | 227,8         | 2,9                           | 4,9                           |
| <b>Dépenses courantes, ameublement et équipement du ménage</b>  | <b>(v41691558)</b>        | <b>112,9</b>  | <b>114,8</b>  | <b>115,1</b>  | <b>0,3</b>                    | <b>1,9</b>                    |
| Dépenses courantes du ménage  | (v41691559)               | 127,1         | 129,8         | 129,6         | -0,2                          | 2,0                           |
| Services de téléphonie  | (v41691561)               | 113,4         | 115,6         | 115,6         | 0,0                           | 1,9                           |
| Services d'accès Internet et inscriptions auprès de fournisseurs de contenu en ligne (excluant les journaux et les périodiques en ligne) (200212=100) | (v41693219)               | 114,4         | 117,9         | 118,8         | 0,8                           | 3,8                           |
| Ameublement et articles ménagers  | (v41691566)               | 85,2          | 85,4          | 86,7          | 1,5                           | 1,8                           |
| <b>Vêtements et chaussures</b>  | <b>(v41691573)</b>        | <b>96,3</b>   | <b>97,3</b>   | <b>94,7</b>   | <b>-2,7</b>                   | <b>-1,7</b>                   |
| Vêtements pour femmes   | (v41691575)               | 95,1          | 95,4          | 91,4          | -4,2                          | -3,9                          |
| Vêtements pour hommes   | (v41691576)               | 93,3          | 93,6          | 89,4          | -4,5                          | -4,2                          |
| Chaussures  | (v41691578)               | 89,0          | 89,3          | 89,7          | 0,4                           | 0,8                           |
| <b>Transports</b>   | <b>(v41691581)</b>        | <b>121,4</b>  | <b>123,5</b>  | <b>124,3</b>  | <b>0,6</b>                    | <b>2,4</b>                    |
| Transport privé   | (v41691582)               | 121,3         | 123,1         | 124,1         | 0,8                           | 2,3                           |
| Achat et location à bail de véhicules de tourisme   | (v41691584)               | 92,0          | 93,7          | 93,5          | -0,2                          | 1,6                           |
| Essence   | (v41691587)               | 166,5         | 170,2         | 176,1         | 3,5                           | 5,8                           |
| Primes d'assurance de véhicule de tourisme  | (v41691590)               | 111,9         | 114,6         | 114,6         | 0,0                           | 2,4                           |
| Transport public  | (v41691592)               | 123,1         | 128,1         | 127,4         | -0,5                          | 3,5                           |
| <b>Soins de santé et soins personnels</b>   | <b>(v41691597)</b>        | <b>116,3</b>  | <b>114,4</b>  | <b>115,4</b>  | <b>0,9</b>                    | <b>-0,8</b>                   |
| Soins de santé  | (v41691598)               | 115,4         | 112,4         | 113,4         | 0,9                           | -1,7                          |
| Soins personnels  | (v41691604)               | 117,3         | 116,8         | 118,0         | 1,0                           | 0,6                           |
| <b>Loisirs, formation et lecture</b>  | <b>(v41691607)</b>        | <b>108,3</b>  | <b>107,7</b>  | <b>107,0</b>  | <b>-0,6</b>                   | <b>-1,2</b>                   |
| Loisirs   | (v41691608)               | 102,3         | 100,7         | 99,4          | -1,3                          | -2,8                          |
| Formation et lecture  | (v41691616)               | 126,1         | 128,8         | 130,0         | 0,9                           | 3,1                           |
| <b>Boissons alcoolisées et produits du tabac</b>  | <b>(v41691620)</b>        | <b>163,3</b>  | <b>169,6</b>  | <b>169,2</b>  | <b>-0,2</b>                   | <b>3,6</b>                    |
| Boissons alcoolisées  | (v41691621)               | 126,8         | 130,4         | 129,9         | -0,4                          | 2,4                           |
| Produits du tabac et articles pour fumeurs  | (v41691627)               | 187,9         | 197,3         | 197,3         | 0,0                           | 5,0                           |

Note(s) : Voir la section « Qualité des données, concepts et méthodologie — Notes explicatives pour tableaux ».

Tableau 9-4

## L'Indice des prix à la consommation, composantes principales, certains sous-groupes et agrégats spéciaux, provinces, Whitehorse et Yellowknife, non désaisonnalisé — Nouveau-Brunswick

|   | Numéros de vecteur CANSIM | Indices       |               |               | Taux de variation entre       |                               |
|---|---------------------------|---------------|---------------|---------------|-------------------------------|-------------------------------|
|   |                           | Décembre 2012 | Novembre 2013 | Décembre 2013 | novembre 2013 à décembre 2013 | décembre 2012 à décembre 2013 |
|   |                           | 2002=100      |               |               | %                             |                               |
| <b>IPC d'ensemble</b>   | <b>(v41691648)</b>        | <b>121,2</b>  | <b>123,5</b>  | <b>123,5</b>  | <b>0,0</b>                    | <b>1,9</b>                    |
| <b>Agrégats spéciaux</b>  |                           |               |               |               |                               |                               |
| IPC d'ensemble excluant les aliments  | (v41691772)               | 118,1         | 120,5         | 120,4         | -0,1                          | 1,9                           |
| IPC d'ensemble excluant les aliments et l'énergie   | (v41691773)               | 112,4         | 114,6         | 114,1         | -0,4                          | 1,5                           |
| IPC d'ensemble excluant l'énergie   | (v41691778)               | 116,9         | 119,2         | 118,8         | -0,3                          | 1,6                           |
| IPC d'ensemble excluant l'essence   | (v41693253)               | 119,0         | 121,3         | 120,9         | -0,3                          | 1,6                           |
| Énergie 1   | (v41691779)               | 155,7         | 158,2         | 161,8         | 2,3                           | 3,9                           |
| <b>IPC d'ensemble (1992=100)</b>  | <b>(v41713410)</b>        | <b>143,8</b>  | <b>146,5</b>  | <b>146,4</b>  | <b>-0,1</b>                   | <b>1,8</b>                    |
| <b>Aliments</b>   |                           |               |               |               |                               |                               |
| Aliments achetés au magasin   | (v41691649)               | 136,6         | 138,7         | 138,8         | 0,1                           | 1,6                           |
| Viande  | (v41691650)               | 137,5         | 139,9         | 140,0         | 0,1                           | 1,8                           |
| Produits laitiers   | (v41691651)               | 130,9         | 137,3         | 136,7         | -0,4                          | 4,4                           |
| Produits de boulangerie et produits céréaliers (excluant les aliments pour bébés)   | (v41691661)               | 130,7         | 131,6         | 132,5         | 0,7                           | 1,4                           |
| Fruits frais  | (v41691666)               | 172,2         | 170,0         | 172,0         | 1,2                           | -0,1                          |
| Légumes frais   | (v41691670)               | 117,6         | 117,7         | 117,7         | 0,0                           | 0,1                           |
| Aliments achetés au restaurant  | (v41691673)               | 122,6         | 125,7         | 128,3         | 2,1                           | 4,6                           |
|   | (v41691680)               | 134,8         | 136,1         | 136,1         | 0,0                           | 1,0                           |
| <b>Logement</b>   |                           |               |               |               |                               |                               |
| Logement locatif  | (v41691681)               | 126,0         | 128,2         | 128,6         | 0,3                           | 2,1                           |
| Logement en propriété   | (v41691682)               | 111,1         | 112,6         | 112,5         | -0,1                          | 1,3                           |
| Coût de remplacement par le propriétaire  | (v41691684)               | 118,6         | 120,7         | 120,9         | 0,2                           | 1,9                           |
| Assurance habitation et assurance hypothécaire du propriétaire  | (v41691685)               | 120,4         | 121,0         | 121,1         | 0,1                           | 0,6                           |
| Entretien et réparations par le propriétaire  | (v41691687)               | 159,8         | 177,1         | 177,1         | 0,0                           | 10,8                          |
| Eau, combustible et électricité   | (v41691688)               | 122,8         | 129,8         | 130,7         | 0,7                           | 6,4                           |
| Électricité   | (v41691689)               | 151,3         | 154,2         | 156,0         | 1,2                           | 3,1                           |
| Gaz naturel   | (v41691690)               | 132,9         | 135,5         | 135,5         | 0,0                           | 2,0                           |
| Mazout et autres combustibles   | (v41691692)               | 218,7         | 216,4         | 231,7         | 7,1                           | 5,9                           |
| <b>Dépenses courantes, ameublement et équipement du ménage</b>  |                           |               |               |               |                               |                               |
| Dépenses courantes du ménage  | (v41691693)               | 114,0         | 117,4         | 116,2         | -1,0                          | 1,9                           |
| Services de téléphonie  | (v41691694)               | 128,3         | 133,0         | 132,7         | -0,2                          | 3,4                           |
| Services d'accès Internet et inscriptions auprès de fournisseurs de contenu en ligne (excluant les journaux et les périodiques en ligne) (2002=100) | (v41691696)               | 116,8         | 125,3         | 125,3         | 0,0                           | 7,3                           |
| Ameublement et articles ménagers  | (v41693220)               | 113,4         | 114,6         | 116,3         | 1,5                           | 2,6                           |
|   | (v41691701)               | 88,2          | 89,2          | 86,3          | -3,3                          | -2,2                          |
| <b>Vêtements et chaussures</b>  |                           |               |               |               |                               |                               |
| Vêtements pour femmes   | (v41691708)               | 92,8          | 99,8          | 96,7          | -3,1                          | 4,2                           |
| Vêtements pour hommes   | (v41691710)               | 79,7          | 87,5          | 85,2          | -2,6                          | 6,9                           |
| Chaussures  | (v41691711)               | 93,9          | 99,0          | 92,0          | -7,1                          | -2,0                          |
|   | (v41691713)               | 94,3          | 99,1          | 95,8          | -3,3                          | 1,6                           |
| <b>Transports</b>   |                           |               |               |               |                               |                               |
| Transport privé   | (v41691716)               | 120,4         | 122,3         | 123,3         | 0,8                           | 2,4                           |
| Achat et location à bail de véhicules de tourisme   | (v41691717)               | 120,3         | 122,2         | 123,3         | 0,9                           | 2,5                           |
| Essence   | (v41691719)               | 88,7          | 91,0          | 90,9          | -0,1                          | 2,5                           |
| Primes d'assurance de véhicule de tourisme  | (v41691722)               | 162,6         | 164,9         | 170,3         | 3,3                           | 4,7                           |
| Transport public  | (v41691725)               | 122,2         | 122,2         | 122,8         | 0,5                           | 0,5                           |
|   | (v41691727)               | 124,1         | 127,4         | 126,6         | -0,6                          | 2,0                           |
| <b>Soins de santé et soins personnels</b>   |                           |               |               |               |                               |                               |
| Soins de santé  | (v41691732)               | 111,2         | 109,3         | 109,2         | -0,1                          | -1,8                          |
| Soins personnels  | (v41691733)               | 113,3         | 109,7         | 110,0         | 0,3                           | -2,9                          |
|   | (v41691739)               | 109,5         | 110,0         | 109,4         | -0,5                          | -0,1                          |
| <b>Loisirs, formation et lecture</b>  |                           |               |               |               |                               |                               |
| Loisirs   | (v41691742)               | 107,2         | 107,4         | 107,6         | 0,2                           | 0,4                           |
| Formation et lecture  | (v41691743)               | 99,1          | 98,7          | 98,8          | 0,1                           | -0,3                          |
|   | (v41691751)               | 136,2         | 139,5         | 139,9         | 0,3                           | 2,7                           |
| <b>Boissons alcoolisées et produits du tabac</b>  |                           |               |               |               |                               |                               |
| Boissons alcoolisées  | (v41691755)               | 154,9         | 160,9         | 159,8         | -0,7                          | 3,2                           |
| Produits du tabac et articles pour fumeurs  | (v41691756)               | 130,3         | 131,5         | 130,3         | -0,9                          | 0,0                           |
|   | (v41691762)               | 171,0         | 181,9         | 181,0         | -0,5                          | 5,8                           |

**Note(s) :** Voir la section « Qualité des données, concepts et méthodologie — Notes explicatives pour tableaux ».

Tableau 9-5

## L'Indice des prix à la consommation, composantes principales, certains sous-groupes et agrégats spéciaux, provinces, Whitehorse et Yellowknife, non désaisonnalisé — Québec

|   | Numéros de vecteur CANSIM | Indices       |               |               | Taux de variation entre       |                               |
|---|---------------------------|---------------|---------------|---------------|-------------------------------|-------------------------------|
|   |                           | Décembre 2012 | Novembre 2013 | Décembre 2013 | novembre 2013 à décembre 2013 | décembre 2012 à décembre 2013 |
|   |                           | 2002=100      |               |               | %                             |                               |
| <b>IPC d'ensemble</b>   | <b>(v41691783)</b>        | <b>120,5</b>  | <b>121,8</b>  | <b>121,5</b>  | <b>-0,2</b>                   | <b>0,8</b>                    |
| <b>Agrégats spéciaux</b>  |                           |               |               |               |                               |                               |
| IPC d'ensemble excluant les aliments  | (v41691908)               | 117,6         | 118,9         | 118,7         | -0,2                          | 0,9                           |
| IPC d'ensemble excluant les aliments et l'énergie   | (v41691909)               | 113,6         | 114,7         | 114,3         | -0,3                          | 0,6                           |
| IPC d'ensemble excluant l'énergie   | (v41691914)               | 117,5         | 118,7         | 118,2         | -0,4                          | 0,6                           |
| IPC d'ensemble excluant l'essence   | (v41693255)               | 118,1         | 119,3         | 118,9         | -0,3                          | 0,7                           |
| Énergie 1   | (v41691915)               | 153,5         | 156,3         | 159,1         | 1,8                           | 3,6                           |
| <b>IPC d'ensemble (1992=100)</b>  | <b>(v41713412)</b>        | <b>139,2</b>  | <b>140,7</b>  | <b>140,3</b>  | <b>-0,3</b>                   | <b>0,8</b>                    |
| <b>Aliments</b>   | <b>(v41691784)</b>        | <b>132,9</b>  | <b>134,3</b>  | <b>133,4</b>  | <b>-0,7</b>                   | <b>0,4</b>                    |
| Aliments achetés au magasin   | (v41691785)               | 132,9         | 133,7         | 132,1         | -1,2                          | -0,6                          |
| Viande  | (v41691786)               | 137,9         | 139,7         | 139,0         | -0,5                          | 0,8                           |
| Produits laitiers   | (v41691796)               | 134,3         | 132,8         | 131,1         | -1,3                          | -2,4                          |
| Produits de boulangerie et produits céréaliers (excluant les aliments pour bébés)   | (v41691801)               | 151,8         | 147,9         | 147,4         | -0,3                          | -2,9                          |
| Fruits frais  | (v41691805)               | 122,8         | 119,3         | 118,5         | -0,7                          | -3,5                          |
| Légumes frais   | (v41691808)               | 108,9         | 118,8         | 115,8         | -2,5                          | 6,3                           |
| Aliments achetés au restaurant  | (v41691815)               | 132,5         | 135,6         | 136,3         | 0,5                           | 2,9                           |
| <b>Logement</b>   | <b>(v41691816)</b>        | <b>125,5</b>  | <b>127,3</b>  | <b>127,5</b>  | <b>0,2</b>                    | <b>1,6</b>                    |
| Logement locatif  | (v41691817)               | 113,3         | 114,6         | 114,6         | 0,0                           | 1,1                           |
| Logement en propriété   | (v41691819)               | 130,5         | 132,3         | 132,4         | 0,1                           | 1,5                           |
| Coût de remplacement par le propriétaire  | (v41691820)               | 149,4         | 151,4         | 151,6         | 0,1                           | 1,5                           |
| Assurance habitation et assurance hypothécaire du propriétaire  | (v41691822)               | 153,7         | 156,7         | 156,7         | 0,0                           | 2,0                           |
| Entretien et réparations par le propriétaire  | (v41691823)               | 130,5         | 134,6         | 133,7         | -0,7                          | 2,5                           |
| Eau, combustible et électricité   | (v41691824)               | 128,4         | 131,1         | 132,3         | 0,9                           | 3,0                           |
| Électricité   | (v41691825)               | 114,1         | 116,4         | 116,4         | 0,0                           | 2,0                           |
| Gaz naturel   | (v41691827)               | 100,7         | 103,3         | 108,1         | 4,6                           | 7,3                           |
| Mazout et autres combustibles   | (v41691828)               | 246,4         | 249,7         | 264,8         | 6,0                           | 7,5                           |
| <b>Dépenses courantes, ameublement et équipement du ménage</b>  | <b>(v41691829)</b>        | <b>114,5</b>  | <b>115,5</b>  | <b>116,3</b>  | <b>0,7</b>                    | <b>1,6</b>                    |
| Dépenses courantes du ménage  | (v41691830)               | 123,9         | 126,8         | 126,8         | 0,0                           | 2,3                           |
| Services de téléphonie  | (v41691832)               | 117,8         | 124,7         | 124,7         | 0,0                           | 5,9                           |
| Services d'accès Internet et inscriptions auprès de fournisseurs de contenu en ligne (excluant les journaux et les périodiques en ligne) (200212=100) | (v41693221)               | 95,4          | 97,9          | 97,9          | 0,0                           | 2,6                           |
| Ameublement et articles ménagers  | (v41691837)               | 99,3          | 97,3          | 99,4          | 2,2                           | 0,1                           |
| <b>Vêtements et chaussures</b>  | <b>(v41691844)</b>        | <b>88,4</b>   | <b>90,0</b>   | <b>88,6</b>   | <b>-1,6</b>                   | <b>0,2</b>                    |
| Vêtements pour femmes   | (v41691846)               | 71,0          | 73,1          | 72,3          | -1,1                          | 1,8                           |
| Vêtements pour hommes   | (v41691847)               | 89,4          | 91,3          | 89,8          | -1,6                          | 0,4                           |
| Chaussures  | (v41691849)               | 99,9          | 98,4          | 97,5          | -0,9                          | -2,4                          |
| <b>Transports</b>   | <b>(v41691852)</b>        | <b>127,0</b>  | <b>128,2</b>  | <b>128,6</b>  | <b>0,3</b>                    | <b>1,3</b>                    |
| Transport privé   | (v41691853)               | 126,4         | 127,5         | 128,0         | 0,4                           | 1,3                           |
| Achat et location à bail de véhicules de tourisme   | (v41691855)               | 93,2          | 94,0          | 93,5          | -0,5                          | 0,3                           |
| Essence   | (v41691858)               | 177,9         | 180,9         | 185,1         | 2,3                           | 4,0                           |
| Primes d'assurance de véhicule de tourisme  | (v41691861)               | 155,6         | 154,4         | 154,4         | 0,0                           | -0,8                          |
| Transport public  | (v41691863)               | 135,0         | 137,7         | 137,1         | -0,4                          | 1,6                           |
| <b>Soins de santé et soins personnels</b>   | <b>(v41691868)</b>        | <b>119,1</b>  | <b>118,9</b>  | <b>118,5</b>  | <b>-0,3</b>                   | <b>-0,5</b>                   |
| Soins de santé  | (v41691869)               | 119,3         | 119,5         | 119,1         | -0,3                          | -0,2                          |
| Soins personnels  | (v41691875)               | 119,1         | 118,3         | 117,8         | -0,4                          | -1,1                          |
| <b>Loisirs, formation et lecture</b>  | <b>(v41691878)</b>        | <b>96,9</b>   | <b>97,8</b>   | <b>96,0</b>   | <b>-1,8</b>                   | <b>-0,9</b>                   |
| Loisirs   | (v41691879)               | 88,6          | 89,1          | 87,0          | -2,4                          | -1,8                          |
| Formation et lecture  | (v41691887)               | 133,3         | 135,7         | 135,5         | -0,1                          | 1,7                           |
| <b>Boissons alcoolisées et produits du tabac</b>  | <b>(v41691891)</b>        | <b>135,0</b>  | <b>135,5</b>  | <b>135,4</b>  | <b>-0,1</b>                   | <b>0,3</b>                    |
| Boissons alcoolisées  | (v41691892)               | 113,9         | 113,2         | 113,0         | -0,2                          | -0,8                          |
| Produits du tabac et articles pour fumeurs  | (v41691898)               | 157,4         | 160,5         | 160,7         | 0,1                           | 2,1                           |

**Note(s) :** Voir la section « Qualité des données, concepts et méthodologie — Notes explicatives pour tableaux ».

Tableau 9-6

## L'Indice des prix à la consommation, composantes principales, certains sous-groupes et agrégats spéciaux, provinces, Whitehorse et Yellowknife, non désaisonnalisé — Ontario

|   | Numéros de vecteur CANSIM | Indices       |               |               | Taux de variation entre       |                               |
|---|---------------------------|---------------|---------------|---------------|-------------------------------|-------------------------------|
|   |                           | Décembre 2012 | Novembre 2013 | Décembre 2013 | novembre 2013 à décembre 2013 | décembre 2012 à décembre 2013 |
|   |                           | 2002=100      |               |               | %                             |                               |
| <b>IPC d'ensemble</b>   | <b>(v41691919)</b>        | <b>121,3</b>  | <b>123,3</b>  | <b>123,1</b>  | <b>-0,2</b>                   | <b>1,5</b>                    |
| <b>Agrégats spéciaux</b>  |                           |               |               |               |                               |                               |
| IPC d'ensemble excluant les aliments  | (v41692044)               | 119,4         | 121,4         | 121,4         | 0,0                           | 1,7                           |
| IPC d'ensemble excluant les aliments et l'énergie   | (v41692045)               | 116,7         | 118,3         | 118,0         | -0,3                          | 1,1                           |
| IPC d'ensemble excluant l'énergie   | (v41692050)               | 119,2         | 120,8         | 120,5         | -0,2                          | 1,1                           |
| IPC d'ensemble excluant l'essence   | (v41693257)               | 119,3         | 121,2         | 120,9         | -0,2                          | 1,3                           |
| Énergie 1   | (v41692051)               | 152,8         | 159,9         | 162,4         | 1,6                           | 6,3                           |
| <b>IPC d'ensemble (1992=100)</b>  | <b>(v41713415)</b>        | <b>145,6</b>  | <b>148,1</b>  | <b>147,9</b>  | <b>-0,1</b>                   | <b>1,6</b>                    |
| <b>Aliments</b>   |                           |               |               |               |                               |                               |
| Aliments achetés au magasin   | (v41691920)               | 131,5         | 133,5         | 133,0         | -0,4                          | 1,1                           |
| Viande  | (v41691921)               | 132,2         | 134,1         | 133,4         | -0,5                          | 0,9                           |
| Produits laitiers   | (v41691922)               | 133,5         | 138,4         | 137,5         | -0,7                          | 3,0                           |
| Produits de boulangerie et produits céréaliers (excluant les aliments pour bébés)   | (v41691932)               | 134,0         | 132,0         | 132,1         | 0,1                           | -1,4                          |
| Fruits frais  | (v41691937)               | 156,6         | 158,0         | 156,3         | -1,1                          | -0,2                          |
| Légumes frais   | (v41691941)               | 116,4         | 113,8         | 112,7         | -1,0                          | -3,2                          |
| Aliments achetés au restaurant  | (v41691944)               | 110,3         | 113,5         | 114,3         | 0,7                           | 3,6                           |
|   | (v41691951)               | 130,0         | 132,2         | 132,3         | 0,1                           | 1,8                           |
| <b>Logement</b>   |                           |               |               |               |                               |                               |
| Logement locatif  | (v41691952)               | 125,4         | 128,1         | 128,3         | 0,2                           | 2,3                           |
| Logement en propriété   | (v41691953)               | 112,3         | 114,0         | 114,1         | 0,1                           | 1,6                           |
| Coût de remplacement par le propriétaire  | (v41691955)               | 129,1         | 130,6         | 130,7         | 0,1                           | 1,2                           |
| Assurance habitation et assurance hypothécaire du propriétaire  | (v41691956)               | 154,3         | 156,7         | 157,0         | 0,2                           | 1,7                           |
| Entretien et réparations par le propriétaire  | (v41691958)               | 176,2         | 184,7         | 184,7         | 0,0                           | 4,8                           |
| Eau, combustible et électricité   | (v41691959)               | 124,9         | 125,0         | 124,9         | -0,1                          | 0,0                           |
| Électricité   | (v41691960)               | 139,6         | 149,0         | 149,6         | 0,4                           | 7,2                           |
| Gaz naturel   | (v41691961)               | 139,4         | 150,5         | 150,5         | 0,0                           | 8,0                           |
| Mazout et autres combustibles   | (v41691963)               | 88,5          | 93,6          | 93,6          | 0,0                           | 5,8                           |
|   | (v41691964)               | 244,8         | 247,9         | 264,8         | 6,8                           | 8,2                           |
| <b>Dépenses courantes, ameublement et équipement du ménage</b>  |                           |               |               |               |                               |                               |
| Dépenses courantes du ménage  | (v41691965)               | 114,0         | 115,6         | 115,6         | 0,0                           | 1,4                           |
| Services de téléphonie  | (v41691966)               | 126,3         | 130,4         | 130,3         | -0,1                          | 3,2                           |
| Services d'accès Internet et inscriptions auprès de fournisseurs de contenu en ligne (excluant les journaux et les périodiques en ligne) (2002=100) | (v41691968)               | 117,8         | 121,9         | 121,9         | 0,0                           | 3,5                           |
| Ameublement et articles ménagers  | (v41693222)               | 107,3         | 114,7         | 114,7         | 0,0                           | 6,9                           |
|   | (v41691973)               | 92,8          | 89,8          | 89,8          | 0,0                           | -3,2                          |
| <b>Vêtements et chaussures</b>  |                           |               |               |               |                               |                               |
| Vêtements pour femmes   | (v41691980)               | 85,7          | 87,9          | 85,4          | -2,8                          | -0,4                          |
| Vêtements pour hommes   | (v41691982)               | 72,6          | 73,7          | 70,6          | -4,2                          | -2,8                          |
| Chaussures  | (v41691983)               | 88,6          | 89,9          | 85,5          | -4,9                          | -3,5                          |
|   | (v41691985)               | 83,4          | 86,8          | 85,3          | -1,7                          | 2,3                           |
| <b>Transports</b>   |                           |               |               |               |                               |                               |
| Transport privé   | (v41691988)               | 128,7         | 130,8         | 131,7         | 0,7                           | 2,3                           |
| Achat et location à bail de véhicules de tourisme   | (v41691989)               | 128,6         | 130,6         | 131,7         | 0,8                           | 2,4                           |
| Essence   | (v41691991)               | 91,2          | 92,8          | 92,6          | -0,2                          | 1,5                           |
| Primes d'assurance de véhicule de tourisme  | (v41691994)               | 176,2         | 181,5         | 186,1         | 2,5                           | 5,6                           |
| Transport public  | (v41691997)               | 178,6         | 178,1         | 179,4         | 0,7                           | 0,4                           |
|   | (v41691999)               | 128,9         | 131,7         | 131,0         | -0,5                          | 1,6                           |
| <b>Soins de santé et soins personnels</b>   |                           |               |               |               |                               |                               |
| Soins de santé  | (v41692004)               | 118,6         | 119,1         | 119,1         | 0,0                           | 0,4                           |
| Soins personnels  | (v41692005)               | 120,2         | 121,2         | 121,4         | 0,2                           | 1,0                           |
|   | (v41692011)               | 117,6         | 117,3         | 117,1         | -0,2                          | -0,4                          |
| <b>Loisirs, formation et lecture</b>  |                           |               |               |               |                               |                               |
| Loisirs   | (v41692014)               | 107,2         | 108,1         | 107,4         | -0,6                          | 0,2                           |
| Formation et lecture  | (v41692015)               | 95,1          | 94,7          | 93,6          | -1,2                          | -1,6                          |
|   | (v41692023)               | 140,2         | 145,2         | 145,7         | 0,3                           | 3,9                           |
| <b>Boissons alcoolisées et produits du tabac</b>  |                           |               |               |               |                               |                               |
| Boissons alcoolisées  | (v41692027)               | 139,2         | 141,6         | 142,9         | 0,9                           | 2,7                           |
| Produits du tabac et articles pour fumeurs  | (v41692028)               | 113,0         | 116,4         | 118,1         | 1,5                           | 4,5                           |
|   | (v41692034)               | 168,1         | 167,8         | 167,9         | 0,1                           | -0,1                          |

Note(s) : Voir la section « Qualité des données, concepts et méthodologie — Notes explicatives pour tableaux ».

Tableau 9-7

## L'Indice des prix à la consommation, composantes principales, certains sous-groupes et agrégats spéciaux, provinces, Whitehorse et Yellowknife, non désaisonnalisé — Manitoba

|   | Numéros<br>de vecteur<br>CANSIM | Indices          |                  |                  | Taux de variation entre          |                                  |
|---|---------------------------------|------------------|------------------|------------------|----------------------------------|----------------------------------|
|   |                                 | Décembre<br>2012 | Novembre<br>2013 | Décembre<br>2013 | novembre 2013 à<br>décembre 2013 | décembre 2012 à<br>décembre 2013 |
|   |                                 | 2002=100         |                  |                  | %                                |                                  |
| <b>IPC d'ensemble</b>   | <b>(v41692055)</b>              | <b>120,2</b>     | <b>124,0</b>     | <b>122,7</b>     | <b>-1,0</b>                      | <b>2,1</b>                       |
| <b>Agrégats spéciaux</b>  |                                 |                  |                  |                  |                                  |                                  |
| IPC d'ensemble excluant les aliments  | (v41692180)                     | 118,2            | 121,9            | 120,6            | -1,1                             | 2,0                              |
| IPC d'ensemble excluant les aliments et l'énergie   | (v41692181)                     | 115,8            | 119,4            | 118,2            | -1,0                             | 2,1                              |
| IPC d'ensemble excluant l'énergie   | (v41692186)                     | 118,5            | 122,2            | 121,0            | -1,0                             | 2,1                              |
| IPC d'ensemble excluant l'essence   | (v41693259)                     | 118,3            | 122,1            | 120,9            | -1,0                             | 2,2                              |
| Énergie 1   | (v41692187)                     | 139,5            | 145,2            | 142,6            | -1,8                             | 2,2                              |
| <b>IPC d'ensemble (1992=100)</b>  | <b>(v41713419)</b>              | <b>147,9</b>     | <b>152,6</b>     | <b>151,0</b>     | <b>-1,0</b>                      | <b>2,1</b>                       |
| <b>Aliments</b>   | <b>(v41692056)</b>              | <b>130,5</b>     | <b>134,7</b>     | <b>133,3</b>     | <b>-1,0</b>                      | <b>2,1</b>                       |
| Aliments achetés au magasin   | (v41692057)                     | 128,2            | 132,5            | 130,7            | -1,4                             | 2,0                              |
| Viande  | (v41692058)                     | 131,1            | 131,3            | 130,3            | -0,8                             | -0,6                             |
| Produits laitiers   | (v41692068)                     | 132,2            | 134,1            | 131,5            | -1,9                             | -0,5                             |
| Produits de boulangerie et produits céréaliers (excluant les aliments pour bébés)   | (v41692073)                     | 148,3            | 151,8            | 150,7            | -0,7                             | 1,6                              |
| Fruits frais  | (v41692077)                     | 114,7            | 120,7            | 122,6            | 1,6                              | 6,9                              |
| Légumes frais   | (v41692080)                     | 96,4             | 118,3            | 116,1            | -1,9                             | 20,4                             |
| Aliments achetés au restaurant  | (v41692087)                     | 134,8            | 138,7            | 138,2            | -0,4                             | 2,5                              |
| <b>Logement</b>   | <b>(v41692088)</b>              | <b>129,3</b>     | <b>133,4</b>     | <b>133,4</b>     | <b>0,0</b>                       | <b>3,2</b>                       |
| Logement locatif  | (v41692089)                     | 121,7            | 123,5            | 123,6            | 0,1                              | 1,6                              |
| Logement en propriété   | (v41692091)                     | 136,0            | 139,9            | 139,9            | 0,0                              | 2,9                              |
| Coût de remplacement par le propriétaire  | (v41692092)                     | 172,4            | 177,9            | 177,9            | 0,0                              | 3,2                              |
| Assurance habitation et assurance hypothécaire du propriétaire  | (v41692094)                     | 158,0            | 165,9            | 164,0            | -1,1                             | 3,8                              |
| Entretien et réparations par le propriétaire  | (v41692095)                     | 128,5            | 131,9            | 132,0            | 0,1                              | 2,7                              |
| Eau, combustible et électricité   | (v41692096)                     | 115,6            | 122,7            | 122,7            | 0,0                              | 6,1                              |
| Électricité   | (v41692097)                     | 126,3            | 131,8            | 131,8            | 0,0                              | 4,4                              |
| Gaz naturel   | (v41692099)                     | 77,5             | 83,2             | 83,2             | 0,0                              | 7,4                              |
| Mazout et autres combustibles   | (v41692100)                     | 221,6            | 237,9            | 244,7            | 2,9                              | 10,4                             |
| <b>Dépenses courantes, ameublement et équipement du ménage</b>  | <b>(v41692101)</b>              | <b>112,2</b>     | <b>115,4</b>     | <b>114,3</b>     | <b>-1,0</b>                      | <b>1,9</b>                       |
| Dépenses courantes du ménage  | (v41692102)                     | 120,7            | 124,8            | 125,2            | 0,3                              | 3,7                              |
| Services de téléphonie  | (v41692104)                     | 109,3            | 114,4            | 114,4            | 0,0                              | 4,7                              |
| Services d'accès Internet et inscriptions auprès de fournisseurs de contenu en ligne (excluant les journaux et les périodiques en ligne) (200212=100) | (v41693223)                     | 121,6            | 132,0            | 132,0            | 0,0                              | 8,6                              |
| Ameublement et articles ménagers  | (v41692109)                     | 97,2             | 98,5             | 94,2             | -4,4                             | -3,1                             |
| <b>Vêtements et chaussures</b>  | <b>(v41692116)</b>              | <b>91,6</b>      | <b>97,6</b>      | <b>89,7</b>      | <b>-8,1</b>                      | <b>-2,1</b>                      |
| Vêtements pour femmes   | (v41692118)                     | 78,9             | 87,6             | 78,3             | -10,6                            | -0,8                             |
| Vêtements pour hommes   | (v41692119)                     | 90,1             | 95,7             | 82,2             | -14,1                            | -8,8                             |
| Chaussures  | (v41692121)                     | 88,6             | 89,2             | 88,4             | -0,9                             | -0,2                             |
| <b>Transports</b>   | <b>(v41692124)</b>              | <b>119,8</b>     | <b>124,5</b>     | <b>123,5</b>     | <b>-0,8</b>                      | <b>3,1</b>                       |
| Transport privé   | (v41692125)                     | 119,5            | 124,2            | 123,1            | -0,9                             | 3,0                              |
| Achat et location à bail de véhicules de tourisme   | (v41692127)                     | 93,1             | 97,2             | 97,1             | -0,1                             | 4,3                              |
| Essence   | (v41692130)                     | 166,9            | 172,4            | 167,2            | -3,0                             | 0,2                              |
| Primes d'assurance de véhicule de tourisme  | (v41692133)                     | 109,6            | 112,6            | 112,6            | 0,0                              | 2,7                              |
| Transport public  | (v41692135)                     | 123,1            | 127,7            | 127,0            | -0,5                             | 3,2                              |
| <b>Soins de santé et soins personnels</b>   | <b>(v41692140)</b>              | <b>113,4</b>     | <b>111,8</b>     | <b>112,3</b>     | <b>0,4</b>                       | <b>-1,0</b>                      |
| Soins de santé  | (v41692141)                     | 115,5            | 112,8            | 113,6            | 0,7                              | -1,6                             |
| Soins personnels  | (v41692147)                     | 111,6            | 111,8            | 111,7            | -0,1                             | 0,1                              |
| <b>Loisirs, formation et lecture</b>  | <b>(v41692150)</b>              | <b>105,9</b>     | <b>107,0</b>     | <b>105,9</b>     | <b>-1,0</b>                      | <b>0,0</b>                       |
| Loisirs   | (v41692151)                     | 99,9             | 100,6            | 99,6             | -1,0                             | -0,3                             |
| Formation et lecture  | (v41692159)                     | 128,1            | 131,1            | 130,2            | -0,7                             | 1,6                              |
| <b>Boissons alcoolisées et produits du tabac</b>  | <b>(v41692163)</b>              | <b>149,2</b>     | <b>162,0</b>     | <b>161,9</b>     | <b>-0,1</b>                      | <b>8,5</b>                       |
| Boissons alcoolisées  | (v41692164)                     | 130,6            | 138,9            | 138,9            | 0,0                              | 6,4                              |
| Produits du tabac et articles pour fumeurs  | (v41692170)                     | 165,6            | 182,6            | 182,4            | -0,1                             | 10,1                             |

**Note(s) :** Voir la section « Qualité des données, concepts et méthodologie — Notes explicatives pour tableaux ».



Tableau 9-8

## L'Indice des prix à la consommation, composantes principales, certains sous-groupes et agrégats spéciaux, provinces, Whitehorse et Yellowknife, non désaisonnalisé — Saskatchewan

|   | Numéros de vecteur CANSIM | Indices       |               |               | Taux de variation entre       |                               |
|---|---------------------------|---------------|---------------|---------------|-------------------------------|-------------------------------|
|   |                           | Décembre 2012 | Novembre 2013 | Décembre 2013 | novembre 2013 à décembre 2013 | décembre 2012 à décembre 2013 |
|   |                           | 2002=100      |               |               | %                             |                               |
| <b>IPC d'ensemble</b>   | <b>(v41692191)</b>        | <b>123,3</b>  | <b>126,3</b>  | <b>126,1</b>  | <b>-0,2</b>                   | <b>2,3</b>                    |
| <b>Agrégats spéciaux</b>  |                           |               |               |               |                               |                               |
| IPC d'ensemble excluant les aliments  | (v41692316)               | 121,8         | 124,7         | 124,5         | -0,2                          | 2,2                           |
| IPC d'ensemble excluant les aliments et l'énergie   | (v41692317)               | 120,0         | 122,8         | 122,4         | -0,3                          | 2,0                           |
| IPC d'ensemble excluant l'énergie   | (v41692322)               | 122,1         | 124,9         | 124,6         | -0,2                          | 2,0                           |
| IPC d'ensemble excluant l'essence   | (v41693261)               | 121,9         | 124,8         | 124,5         | -0,2                          | 2,1                           |
| Énergie 1   | (v41692323)               | 134,3         | 139,3         | 140,7         | 1,0                           | 4,8                           |
| <b>IPC d'ensemble (1992=100)</b>  | <b>(v41713421)</b>        | <b>152,5</b>  | <b>156,2</b>  | <b>156,0</b>  | <b>-0,1</b>                   | <b>2,3</b>                    |
| <b>Aliments</b>   | <b>(v41692192)</b>        | <b>131,3</b>  | <b>134,4</b>  | <b>134,5</b>  | <b>0,1</b>                    | <b>2,4</b>                    |
| Aliments achetés au magasin   | (v41692193)               | 130,0         | 132,9         | 132,9         | 0,0                           | 2,2                           |
| Viande  | (v41692194)               | 131,0         | 132,6         | 133,8         | 0,9                           | 2,1                           |
| Produits laitiers   | (v41692204)               | 136,5         | 139,4         | 136,8         | -1,9                          | 0,2                           |
| Produits de boulangerie et produits céréaliers (excluant les aliments pour bébés)   | (v41692209)               | 144,3         | 147,2         | 147,4         | 0,1                           | 2,1                           |
| Fruits frais  | (v41692213)               | 125,5         | 129,0         | 132,3         | 2,6                           | 5,4                           |
| Légumes frais   | (v41692216)               | 110,0         | 126,9         | 124,9         | -1,6                          | 13,5                          |
| Aliments achetés au restaurant  | (v41692223)               | 134,0         | 137,6         | 137,8         | 0,1                           | 2,8                           |
| <b>Logement</b>   | <b>(v41692224)</b>        | <b>147,5</b>  | <b>150,9</b>  | <b>151,1</b>  | <b>0,1</b>                    | <b>2,4</b>                    |
| Logement locatif  | (v41692225)               | 135,7         | 138,2         | 138,3         | 0,1                           | 1,9                           |
| Logement en propriété   | (v41692227)               | 160,1         | 162,3         | 162,7         | 0,2                           | 1,6                           |
| Coût de remplacement par le propriétaire  | (v41692228)               | 222,6         | 228,7         | 229,3         | 0,3                           | 3,0                           |
| Assurance habitation et assurance hypothécaire du propriétaire  | (v41692230)               | 224,3         | 212,1         | 212,5         | 0,2                           | -5,3                          |
| Entretien et réparations par le propriétaire  | (v41692231)               | 137,2         | 135,0         | 134,9         | -0,1                          | -1,7                          |
| Eau, combustible et électricité   | (v41692232)               | 128,4         | 135,1         | 135,3         | 0,1                           | 5,4                           |
| Électricité   | (v41692233)               | 133,8         | 140,4         | 140,4         | 0,0                           | 4,9                           |
| Gaz naturel   | (v41692235)               | 90,3          | 92,2          | 92,2          | 0,0                           | 2,1                           |
| Mazout et autres combustibles   | (v41692236)               | 197,8         | 224,8         | 233,3         | 3,8                           | 17,9                          |
| <b>Dépenses courantes, ameublement et équipement du ménage</b>  | <b>(v41692237)</b>        | <b>108,0</b>  | <b>108,0</b>  | <b>109,2</b>  | <b>1,1</b>                    | <b>1,1</b>                    |
| Dépenses courantes du ménage  | (v41692238)               | 117,9         | 118,9         | 119,1         | 0,2                           | 1,0                           |
| Services de téléphonie  | (v41692240)               | 101,3         | 100,6         | 100,6         | 0,0                           | -0,7                          |
| Services d'accès Internet et inscriptions auprès de fournisseurs de contenu en ligne (excluant les journaux et les périodiques en ligne) (2002=100) | (v41693224)               | 101,3         | 103,7         | 103,7         | 0,0                           | 2,4                           |
| Ameublement et articles ménagers  | (v41692245)               | 90,4          | 89,0          | 91,7          | 3,0                           | 1,4                           |
| <b>Vêtements et chaussures</b>  | <b>(v41692252)</b>        | <b>92,7</b>   | <b>98,0</b>   | <b>92,9</b>   | <b>-5,2</b>                   | <b>0,2</b>                    |
| Vêtements pour femmes   | (v41692254)               | 79,8          | 87,7          | 81,8          | -6,7                          | 2,5                           |
| Vêtements pour hommes   | (v41692255)               | 82,9          | 90,8          | 83,3          | -8,3                          | 0,5                           |
| Chaussures  | (v41692257)               | 96,4          | 100,1         | 95,8          | -4,3                          | -0,6                          |
| <b>Transports</b>   | <b>(v41692260)</b>        | <b>116,1</b>  | <b>119,9</b>  | <b>120,2</b>  | <b>0,3</b>                    | <b>3,5</b>                    |
| Transport privé   | (v41692261)               | 115,5         | 119,3         | 119,6         | 0,3                           | 3,5                           |
| Achat et location à bail de véhicules de tourisme   | (v41692263)               | 89,8          | 93,5          | 93,1          | -0,4                          | 3,7                           |
| Essence   | (v41692266)               | 155,0         | 160,9         | 163,7         | 1,7                           | 5,6                           |
| Primes d'assurance de véhicule de tourisme  | (v41692269)               | 122,9         | 128,5         | 128,5         | 0,0                           | 4,6                           |
| Transport public  | (v41692271)               | 124,9         | 129,2         | 128,3         | -0,7                          | 2,7                           |
| <b>Soins de santé et soins personnels</b>   | <b>(v41692276)</b>        | <b>116,2</b>  | <b>116,3</b>  | <b>116,4</b>  | <b>0,1</b>                    | <b>0,2</b>                    |
| Soins de santé  | (v41692277)               | 114,9         | 115,0         | 114,9         | -0,1                          | 0,0                           |
| Soins personnels  | (v41692283)               | 118,2         | 118,3         | 118,5         | 0,2                           | 0,3                           |
| <b>Loisirs, formation et lecture</b>  | <b>(v41692286)</b>        | <b>106,0</b>  | <b>108,6</b>  | <b>107,6</b>  | <b>-0,9</b>                   | <b>1,5</b>                    |
| Loisirs   | (v41692287)               | 98,1          | 100,4         | 99,3          | -1,1                          | 1,2                           |
| Formation et lecture  | (v41692295)               | 137,4         | 140,9         | 141,0         | 0,1                           | 2,6                           |
| <b>Boissons alcoolisées et produits du tabac</b>  | <b>(v41692299)</b>        | <b>144,1</b>  | <b>153,7</b>  | <b>153,9</b>  | <b>0,1</b>                    | <b>6,8</b>                    |
| Boissons alcoolisées  | (v41692300)               | 135,7         | 139,3         | 139,2         | -0,1                          | 2,6                           |
| Produits du tabac et articles pour fumeurs  | (v41692306)               | 147,2         | 161,7         | 162,1         | 0,2                           | 10,1                          |

**Note(s) :** Voir la section « Qualité des données, concepts et méthodologie — Notes explicatives pour tableaux ».

Tableau 9-9

## L'Indice des prix à la consommation, composantes principales, certains sous-groupes et agrégats spéciaux, provinces, Whitehorse et Yellowknife, non désaisonnalisé — Alberta

|   | Numéros de vecteur CANSIM | Indices       |               |               | Taux de variation entre       |                               |
|---|---------------------------|---------------|---------------|---------------|-------------------------------|-------------------------------|
|   |                           | Décembre 2012 | Novembre 2013 | Décembre 2013 | novembre 2013 à décembre 2013 | décembre 2012 à décembre 2013 |
|   |                           | 2002=100      |               |               | %                             |                               |
| <b>IPC d'ensemble</b>   | <b>(v41692327)</b>        | <b>126,5</b>  | <b>129,5</b>  | <b>129,1</b>  | <b>-0,3</b>                   | <b>2,1</b>                    |
| <b>Agrégats spéciaux</b>  |                           |               |               |               |                               |                               |
| IPC d'ensemble excluant les aliments  | (v41692451)               | 126,2         | 129,2         | 128,8         | -0,3                          | 2,1                           |
| IPC d'ensemble excluant les aliments et l'énergie   | (v41692452)               | 123,3         | 125,9         | 125,6         | -0,2                          | 1,9                           |
| IPC d'ensemble excluant l'énergie   | (v41692457)               | 124,2         | 126,8         | 126,5         | -0,2                          | 1,9                           |
| IPC d'ensemble excluant l'essence   | (v41693263)               | 125,4         | 128,3         | 127,8         | -0,4                          | 1,9                           |
| Énergie 1   | (v41692458)               | 155,2         | 163,4         | 161,5         | -1,2                          | 4,1                           |
| <b>IPC d'ensemble (1992=100)</b>  | <b>(v41713424)</b>        | <b>157,1</b>  | <b>160,8</b>  | <b>160,3</b>  | <b>-0,3</b>                   | <b>2,0</b>                    |
| <b>Aliments</b>   | <b>(v41692328)</b>        | <b>128,5</b>  | <b>131,2</b>  | <b>131,1</b>  | <b>-0,1</b>                   | <b>2,0</b>                    |
| Aliments achetés au magasin   | (v41692329)               | 127,8         | 130,0         | 129,7         | -0,2                          | 1,5                           |
| Viande  | (v41692330)               | 131,9         | 130,4         | 129,3         | -0,8                          | -2,0                          |
| Produits laitiers   | (v41692340)               | 138,5         | 139,0         | 138,6         | -0,3                          | 0,1                           |
| Produits de boulangerie et produits céréaliers (excluant les aliments pour bébés)   | (v41692345)               | 143,1         | 148,2         | 147,8         | -0,3                          | 3,3                           |
| Fruits frais  | (v41692349)               | 118,1         | 119,9         | 122,8         | 2,4                           | 4,0                           |
| Légumes frais   | (v41692352)               | 91,8          | 106,1         | 106,2         | 0,1                           | 15,7                          |
| Aliments achetés au restaurant  | (v41692359)               | 129,7         | 133,7         | 134,0         | 0,2                           | 3,3                           |
| <b>Logement</b>   | <b>(v41692360)</b>        | <b>153,3</b>  | <b>158,5</b>  | <b>158,0</b>  | <b>-0,3</b>                   | <b>3,1</b>                    |
| Logement locatif  | (v41692361)               | 125,4         | 128,6         | 128,9         | 0,2                           | 2,8                           |
| Logement en propriété   | (v41692363)               | 161,3         | 165,5         | 165,7         | 0,1                           | 2,7                           |
| Coût de remplacement par le propriétaire  | (v41692364)               | 177,0         | 184,1         | 184,2         | 0,1                           | 4,1                           |
| Assurance habitation et assurance hypothécaire du propriétaire  | (v41692366)               | 241,9         | 260,5         | 261,4         | 0,3                           | 8,1                           |
| Entretien et réparations par le propriétaire  | (v41692367)               | 122,6         | 124,3         | 123,9         | -0,3                          | 1,1                           |
| Eau, combustible et électricité   | (v41692368)               | 155,0         | 165,6         | 161,5         | -2,5                          | 4,2                           |
| Électricité   | (v41692369)               | 130,4         | 131,7         | 128,7         | -2,3                          | -1,3                          |
| Gaz naturel   | (v41692371)               | 158,9         | 182,4         | 173,8         | -4,7                          | 9,4                           |
| Mazout et autres combustibles   | .                         | .             | .             | .             | .                             | .                             |
| <b>Dépenses courantes, ameublement et équipement du ménage</b>  | <b>(v41692372)</b>        | <b>111,6</b>  | <b>113,4</b>  | <b>113,3</b>  | <b>-0,1</b>                   | <b>1,5</b>                    |
| Dépenses courantes du ménage  | (v41692373)               | 123,5         | 126,0         | 125,9         | -0,1                          | 1,9                           |
| Services de téléphonie  | (v41692375)               | 105,1         | 104,0         | 104,0         | 0,0                           | -1,0                          |
| Services d'accès Internet et inscriptions auprès de fournisseurs de contenu en ligne (excluant les journaux et les périodiques en ligne) (200212=100) | (v41693225)               | 113,4         | 125,3         | 125,3         | 0,0                           | 10,5                          |
| Ameublement et articles ménagers  | (v41692380)               | 92,7          | 93,2          | 93,2          | 0,0                           | 0,5                           |
| <b>Vêtements et chaussures</b>  | <b>(v41692387)</b>        | <b>91,1</b>   | <b>95,9</b>   | <b>92,0</b>   | <b>-4,1</b>                   | <b>1,0</b>                    |
| Vêtements pour femmes   | (v41692389)               | 74,9          | 80,2          | 75,3          | -6,1                          | 0,5                           |
| Vêtements pour hommes   | (v41692390)               | 86,6          | 90,7          | 86,4          | -4,7                          | -0,2                          |
| Chaussures  | (v41692392)               | 96,7          | 100,5         | 97,8          | -2,7                          | 1,1                           |
| <b>Transports</b>   | <b>(v41692395)</b>        | <b>124,3</b>  | <b>126,8</b>  | <b>127,4</b>  | <b>0,5</b>                    | <b>2,5</b>                    |
| Transport privé   | (v41692396)               | 123,8         | 126,1         | 126,9         | 0,6                           | 2,5                           |
| Achat et location à bail de véhicules de tourisme   | (v41692398)               | 87,1          | 88,8          | 88,6          | -0,2                          | 1,7                           |
| Essence   | (v41692401)               | 159,2         | 165,7         | 166,8         | 0,7                           | 4,8                           |
| Primes d'assurance de véhicule de tourisme  | (v41692404)               | 175,8         | 178,3         | 183,8         | 3,1                           | 4,6                           |
| Transport public  | (v41692406)               | 127,8         | 133,1         | 132,4         | -0,5                          | 3,6                           |
| <b>Soins de santé et soins personnels</b>   | <b>(v41692411)</b>        | <b>127,7</b>  | <b>126,8</b>  | <b>127,1</b>  | <b>0,2</b>                    | <b>-0,5</b>                   |
| Soins de santé  | (v41692412)               | 136,9         | 135,5         | 136,1         | 0,4                           | -0,6                          |
| Soins personnels  | (v41692418)               | 118,9         | 118,3         | 118,5         | 0,2                           | -0,3                          |
| <b>Loisirs, formation et lecture</b>  | <b>(v41692421)</b>        | <b>104,6</b>  | <b>105,8</b>  | <b>105,5</b>  | <b>-0,3</b>                   | <b>0,9</b>                    |
| Loisirs   | (v41692422)               | 96,9          | 98,2          | 97,8          | -0,4                          | 0,9                           |
| Formation et lecture  | (v41692430)               | 134,3         | 134,7         | 135,0         | 0,2                           | 0,5                           |
| <b>Boissons alcoolisées et produits du tabac</b>  | <b>(v41692434)</b>        | <b>137,5</b>  | <b>140,4</b>  | <b>139,8</b>  | <b>-0,4</b>                   | <b>1,7</b>                    |
| Boissons alcoolisées  | (v41692435)               | 127,9         | 130,8         | 129,9         | -0,7                          | 1,6                           |
| Produits du tabac et articles pour fumeurs  | (v41692441)               | 143,7         | 146,3         | 146,3         | 0,0                           | 1,8                           |

**Note(s) :** Voir la section « Qualité des données, concepts et méthodologie — Notes explicatives pour tableaux ».

Tableau 9-10

## L'Indice des prix à la consommation, composantes principales, certains sous-groupes et agrégats spéciaux, provinces, Whitehorse et Yellowknife, non désaisonnalisé — Colombie-Britannique

|   | Numéros de vecteur CANSIM | Indices       |               |               | Taux de variation entre       |                               |
|---|---------------------------|---------------|---------------|---------------|-------------------------------|-------------------------------|
|   |                           | Décembre 2012 | Novembre 2013 | Décembre 2013 | novembre 2013 à décembre 2013 | décembre 2012 à décembre 2013 |
|   |                           | 2002=100      |               |               | %                             |                               |
| <b>IPC d'ensemble</b>   | <b>(v41692462)</b>        | <b>117,0</b>  | <b>117,4</b>  | <b>117,0</b>  | <b>-0,3</b>                   | <b>0,0</b>                    |
| <b>Agrégats spéciaux</b>  |                           |               |               |               |                               |                               |
| IPC d'ensemble excluant les aliments  | (v41692587)               | 114,8         | 115,4         | 114,9         | -0,4                          | 0,1                           |
| IPC d'ensemble excluant les aliments et l'énergie   | (v41692588)               | 111,7         | 112,1         | 111,6         | -0,4                          | -0,1                          |
| IPC d'ensemble excluant l'énergie   | (v41692593)               | 114,7         | 114,8         | 114,4         | -0,3                          | -0,3                          |
| IPC d'ensemble excluant l'essence   | (v41693265)               | 115,2         | 115,4         | 115,0         | -0,3                          | -0,2                          |
| Énergie 1   | (v41692594)               | 147,8         | 151,5         | 150,9         | -0,4                          | 2,1                           |
| <b>IPC d'ensemble (1992=100)</b>  | <b>(v41713427)</b>        | <b>137,9</b>  | <b>138,3</b>  | <b>137,8</b>  | <b>-0,4</b>                   | <b>-0,1</b>                   |
| <b>Aliments</b>   | <b>(v41692463)</b>        | <b>128,2</b>  | <b>127,1</b>  | <b>127,5</b>  | <b>0,3</b>                    | <b>-0,5</b>                   |
| Aliments achetés au magasin   | (v41692464)               | 125,5         | 126,6         | 127,0         | 0,3                           | 1,2                           |
| Viande  | (v41692465)               | 128,1         | 126,0         | 125,6         | -0,3                          | -2,0                          |
| Produits laitiers   | (v41692475)               | 130,7         | 129,8         | 130,4         | 0,5                           | -0,2                          |
| Produits de boulangerie et produits céréaliers (excluant les aliments pour bébés)   | (v41692480)               | 137,6         | 137,9         | 140,2         | 1,7                           | 1,9                           |
| Fruits frais  | (v41692484)               | 120,5         | 128,2         | 129,0         | 0,6                           | 7,1                           |
| Légumes frais   | (v41692487)               | 108,6         | 119,2         | 118,6         | -0,5                          | 9,2                           |
| Aliments achetés au restaurant  | (v41692494)               | 133,4         | 127,3         | 128,0         | 0,5                           | -4,0                          |
| <b>Logement</b>   | <b>(v41692495)</b>        | <b>113,7</b>  | <b>113,3</b>  | <b>113,2</b>  | <b>-0,1</b>                   | <b>-0,4</b>                   |
| Logement locatif  | (v41692496)               | 113,1         | 114,1         | 114,1         | 0,0                           | 0,9                           |
| Logement en propriété   | (v41692498)               | 110,2         | 108,8         | 108,7         | -0,1                          | -1,4                          |
| Coût de remplacement par le propriétaire  | (v41692499)               | 112,9         | 111,0         | 110,6         | -0,4                          | -2,0                          |
| Assurance habitation et assurance hypothécaire du propriétaire  | (v41692501)               | 159,8         | 163,4         | 163,4         | 0,0                           | 2,3                           |
| Entretien et réparations par le propriétaire  | (v41692502)               | 123,3         | 123,1         | 123,2         | 0,1                           | -0,1                          |
| Eau, combustible et électricité   | (v41692503)               | 135,3         | 137,7         | 137,8         | 0,1                           | 1,8                           |
| Électricité   | (v41692504)               | 140,4         | 141,4         | 141,4         | 0,0                           | 0,7                           |
| Gaz naturel   | (v41692506)               | 105,5         | 107,3         | 107,3         | 0,0                           | 1,7                           |
| Mazout et autres combustibles   | (v41692507)               | 235,5         | 249,9         | 253,7         | 1,5                           | 7,7                           |
| <b>Dépenses courantes, ameublement et équipement du ménage</b>  | <b>(v41692508)</b>        | <b>111,5</b>  | <b>112,7</b>  | <b>111,3</b>  | <b>-1,2</b>                   | <b>-0,2</b>                   |
| Dépenses courantes du ménage  | (v41692509)               | 120,8         | 120,3         | 120,5         | 0,2                           | -0,2                          |
| Services de téléphonie  | (v41692511)               | 107,4         | 104,6         | 104,6         | 0,0                           | -2,6                          |
| Services d'accès Internet et inscriptions auprès de fournisseurs de contenu en ligne (excluant les journaux et les périodiques en ligne) (2002=100) | (v41693226)               | 114,2         | 126,0         | 126,0         | 0,0                           | 10,3                          |
| Ameublement et articles ménagers  | (v41692516)               | 95,1          | 99,8          | 95,3          | -4,5                          | 0,2                           |
| <b>Vêtements et chaussures</b>  | <b>(v41692523)</b>        | <b>97,0</b>   | <b>100,4</b>  | <b>97,9</b>   | <b>-2,5</b>                   | <b>0,9</b>                    |
| Vêtements pour femmes   | (v41692525)               | 82,5          | 88,1          | 85,4          | -3,1                          | 3,5                           |
| Vêtements pour hommes   | (v41692526)               | 91,5          | 93,7          | 90,3          | -3,6                          | -1,3                          |
| Chaussures  | (v41692528)               | 96,1          | 97,1          | 95,4          | -1,8                          | -0,7                          |
| <b>Transports</b>   | <b>(v41692531)</b>        | <b>122,6</b>  | <b>124,6</b>  | <b>124,3</b>  | <b>-0,2</b>                   | <b>1,4</b>                    |
| Transport privé   | (v41692532)               | 121,8         | 123,8         | 123,6         | -0,2                          | 1,5                           |
| Achat et location à bail de véhicules de tourisme   | (v41692534)               | 90,8          | 91,6          | 91,8          | 0,2                           | 1,1                           |
| Essence   | (v41692537)               | 168,0         | 174,2         | 172,7         | -0,9                          | 2,8                           |
| Primes d'assurance de véhicule de tourisme  | (v41692540)               | 135,9         | 138,9         | 138,9         | 0,0                           | 2,2                           |
| Transport public  | (v41692542)               | 128,8         | 130,7         | 130,0         | -0,5                          | 0,9                           |
| <b>Soins de santé et soins personnels</b>   | <b>(v41692547)</b>        | <b>115,1</b>  | <b>111,9</b>  | <b>112,5</b>  | <b>0,5</b>                    | <b>-2,3</b>                   |
| Soins de santé  | (v41692548)               | 119,5         | 116,1         | 116,4         | 0,3                           | -2,6                          |
| Soins personnels  | (v41692554)               | 110,0         | 107,1         | 108,0         | 0,8                           | -1,8                          |
| <b>Loisirs, formation et lecture</b>  | <b>(v41692557)</b>        | <b>111,7</b>  | <b>112,0</b>  | <b>111,4</b>  | <b>-0,5</b>                   | <b>-0,3</b>                   |
| Loisirs   | (v41692558)               | 96,5          | 96,0          | 95,3          | -0,7                          | -1,2                          |
| Formation et lecture  | (v41692566)               | 162,9         | 166,7         | 166,4         | -0,2                          | 2,1                           |
| <b>Boissons alcoolisées et produits du tabac</b>  | <b>(v41692570)</b>        | <b>129,8</b>  | <b>133,2</b>  | <b>131,8</b>  | <b>-1,1</b>                   | <b>1,5</b>                    |
| Boissons alcoolisées  | (v41692571)               | 115,3         | 118,8         | 117,3         | -1,3                          | 1,7                           |
| Produits du tabac et articles pour fumeurs  | (v41692577)               | 150,4         | 153,2         | 152,3         | -0,6                          | 1,3                           |

**Note(s) :** Voir la section « Qualité des données, concepts et méthodologie — Notes explicatives pour tableaux ».

Tableau 9-11

## L'Indice des prix à la consommation, composantes principales, certains sous-groupes et agrégats spéciaux, provinces, Whitehorse et Yellowknife, non désaisonnalisé — Whitehorse (Yukon)

|   | Numéros de vecteur CANSIM | Indices       |               |               | Taux de variation entre       |                               |
|---|---------------------------|---------------|---------------|---------------|-------------------------------|-------------------------------|
|   |                           | Décembre 2012 | Novembre 2013 | Décembre 2013 | novembre 2013 à décembre 2013 | décembre 2012 à décembre 2013 |
|   |                           | 2002=100      |               |               | %                             |                               |
| <b>IPC d'ensemble</b>   | <b>(v41692598)</b>        | <b>121,1</b>  | <b>123,0</b>  | <b>123,2</b>  | <b>0,2</b>                    | <b>1,7</b>                    |
| <b>Agrégats spéciaux</b>  |                           |               |               |               |                               |                               |
| IPC d'ensemble excluant les aliments  | (v41692711)               | 120,6         | 122,3         | 122,6         | 0,2                           | 1,7                           |
| IPC d'ensemble excluant les aliments et l'énergie   | (v41692712)               | 115,6         | 116,7         | 117,2         | 0,4                           | 1,4                           |
| IPC d'ensemble excluant l'énergie   | (v41692717)               | 117,1         | 118,6         | 119,0         | 0,3                           | 1,6                           |
| IPC d'ensemble excluant l'essence   | (v41693267)               | 119,5         | 121,5         | 121,9         | 0,3                           | 2,0                           |
| Énergie 1   | (v41692718)               | 161,2         | 168,4         | 166,6         | -1,1                          | 3,3                           |
| <b>IPC d'ensemble (1992=100)</b>  | <b>(v41713430)</b>        | <b>142,4</b>  | <b>144,7</b>  | <b>145,0</b>  | <b>0,2</b>                    | <b>1,8</b>                    |
| <b>Aliments</b>   |                           |               |               |               |                               |                               |
| Aliments achetés au magasin   | (v41692599)               | 123,2         | 126,4         | 126,5         | 0,1                           | 2,7                           |
| Aliments achetés au magasin   | (v41692600)               | 123,3         | 128,2         | 128,4         | 0,2                           | 4,1                           |
| Viande  | (v41692601)               | 116,1         | 121,1         | 122,3         | 1,0                           | 5,3                           |
| Produits laitiers   | (v41692611)               | 130,8         | 129,9         | 131,4         | 1,2                           | 0,5                           |
| Produits de boulangerie et produits céréaliers (excluant les aliments pour bébés)   | (v41692616)               | 137,1         | 137,7         | 138,0         | 0,2                           | 0,7                           |
| Fruits frais  | (v41692620)               | 118,1         | 124,1         | 125,4         | 1,0                           | 6,2                           |
| Légumes frais   | (v41692623)               | 94,0          | 117,8         | 111,1         | -5,7                          | 18,2                          |
| Aliments achetés au restaurant  | (v41692630)               | 122,5         | 122,2         | 122,2         | 0,0                           | -0,2                          |
| <b>Logement</b>   |                           |               |               |               |                               |                               |
| Logement locatif  | (v41692631)               | 140,4         | 145,5         | 147,6         | 1,4                           | 5,1                           |
| Logement en propriété   | .                         | .             | .             | .             | .                             | .                             |
| Coût de remplacement par le propriétaire  | .                         | .             | .             | .             | .                             | .                             |
| Assurance habitation et assurance hypothécaire du propriétaire  | .                         | .             | .             | .             | .                             | .                             |
| Entretien et réparations par le propriétaire  | .                         | .             | .             | .             | .                             | .                             |
| Eau, combustible et électricité   | (v41692632)               | 163,8         | 175,3         | 175,5         | 0,1                           | 7,1                           |
| Électricité   | (v41692633)               | 118,1         | 135,4         | 135,4         | 0,0                           | 14,6                          |
| Gaz naturel   | .                         | .             | .             | .             | .                             | .                             |
| Mazout et autres combustibles   | (v41692635)               | 228,5         | 234,5         | 235,1         | 0,3                           | 2,9                           |
| <b>Dépenses courantes, ameublement et équipement du ménage</b>  |                           |               |               |               |                               |                               |
| Dépenses courantes du ménage  | (v41692636)               | 104,7         | 106,1         | 106,3         | 0,2                           | 1,5                           |
| Dépenses courantes du ménage  | (v41692637)               | 114,4         | 115,1         | 115,0         | -0,1                          | 0,5                           |
| Services de téléphonie  | (v41692639)               | 99,4          | 99,4          | 99,4          | 0,0                           | 0,0                           |
| Services d'accès Internet et inscriptions auprès de fournisseurs de contenu en ligne (excluant les journaux et les périodiques en ligne) (200212=100) | (v41693227)               | 106,6         | 104,6         | 104,6         | 0,0                           | -1,9                          |
| Ameublement et articles ménagers  | (v41692644)               | 87,7          | 90,4          | 91,2          | 0,9                           | 4,0                           |
| <b>Vêtements et chaussures</b>  |                           |               |               |               |                               |                               |
| Vêtements et chaussures   | (v41692651)               | 100,1         | 96,1          | 96,4          | 0,3                           | -3,7                          |
| Vêtements pour femmes   | (v41692653)               | 84,0          | 78,7          | 80,7          | 2,5                           | -3,9                          |
| Vêtements pour hommes   | (v41692654)               | 104,0         | 101,5         | 103,0         | 1,5                           | -1,0                          |
| Chaussures  | (v41692656)               | 103,1         | 103,4         | 97,9          | -5,3                          | -5,0                          |
| <b>Transports</b>   |                           |               |               |               |                               |                               |
| Transports  | (v41692659)               | 125,6         | 128,0         | 127,2         | -0,6                          | 1,3                           |
| Transport privé   | (v41692660)               | 126,5         | 128,4         | 127,6         | -0,6                          | 0,9                           |
| Achat et location à bail de véhicules de tourisme   | (v41692662)               | 95,0          | 96,8          | 97,3          | 0,5                           | 2,4                           |
| Essence   | (v41692665)               | 159,7         | 162,0         | 158,1         | -2,4                          | -1,0                          |
| Primes d'assurance de véhicule de tourisme  | (v41692668)               | 191,9         | 200,2         | 203,2         | 1,5                           | 5,9                           |
| Transport public  | (v41692670)               | 121,6         | 125,8         | 125,0         | -0,6                          | 2,8                           |
| <b>Soins de santé et soins personnels</b>   |                           |               |               |               |                               |                               |
| Soins de santé et soins personnels  | (v41692675)               | 118,5         | 117,3         | 118,5         | 1,0                           | 0,0                           |
| Soins de santé  | (v41692676)               | 124,7         | 122,1         | 123,1         | 0,8                           | -1,3                          |
| Soins personnels  | (v41692682)               | 111,5         | 111,7         | 113,1         | 1,3                           | 1,4                           |
| <b>Loisirs, formation et lecture</b>  |                           |               |               |               |                               |                               |
| Loisirs, formation et lecture   | (v41692685)               | 94,8          | 94,4          | 92,8          | -1,7                          | -2,1                          |
| Loisirs   | (v41692686)               | 89,4          | 88,8          | 87,4          | -1,6                          | -2,2                          |
| Formation et lecture  | (v41692693)               | 123,9         | 124,7         | 121,4         | -2,6                          | -2,0                          |
| <b>Boissons alcoolisées et produits du tabac</b>  |                           |               |               |               |                               |                               |
| Boissons alcoolisées et produits du tabac   | (v41692695)               | 144,8         | 144,4         | 145,7         | 0,9                           | 0,6                           |
| Boissons alcoolisées  | (v41692696)               | 118,8         | 119,6         | 121,6         | 1,7                           | 2,4                           |
| Produits du tabac et articles pour fumeurs  | (v41692702)               | 176,4         | 173,7         | 173,7         | 0,0                           | -1,5                          |

Note(s) : Voir la section « Qualité des données, concepts et méthodologie — Notes explicatives pour tableaux ».

Tableau 9-12

## L'Indice des prix à la consommation, composantes principales, certains sous-groupes et agrégats spéciaux, provinces, Whitehorse et Yellowknife, non désaisonnalisé — Yellowknife (Territoires du Nord-Ouest)

|   | Numéros<br>de vecteur<br>CANSIM | Indices          |                  |                  | Taux de variation entre          |                                  |
|---|---------------------------------|------------------|------------------|------------------|----------------------------------|----------------------------------|
|   |                                 | Décembre<br>2012 | Novembre<br>2013 | Décembre<br>2013 | novembre 2013 à<br>décembre 2013 | décembre 2012 à<br>décembre 2013 |
|   |                                 | 2002=100         |                  |                  | %                                |                                  |
| <b>IPC d'ensemble</b>   | <b>(v41692722)</b>              | <b>124,8</b>     | <b>126,6</b>     | <b>126,6</b>     | <b>0,0</b>                       | <b>1,4</b>                       |
| <b>Agrégats spéciaux</b>  |                                 |                  |                  |                  |                                  |                                  |
| IPC d'ensemble excluant les aliments  | (v41692835)                     | 124,8            | 126,2            | 126,1            | -0,1                             | 1,0                              |
| IPC d'ensemble excluant les aliments et l'énergie   | (v41692836)                     | 118,9            | 119,8            | 119,6            | -0,2                             | 0,6                              |
| IPC d'ensemble excluant l'énergie   | (v41692841)                     | 119,9            | 121,4            | 121,2            | -0,2                             | 1,1                              |
| IPC d'ensemble excluant l'essence   | (v41693269)                     | 123,7            | 125,5            | 125,5            | 0,0                              | 1,5                              |
| Énergie <sup>1</sup>  | (v41692842)                     | 179,9            | 186,3            | 188,3            | 1,1                              | 4,7                              |
| <b>IPC d'ensemble (1992=100)</b>  | <b>(v41713431)</b>              | <b>145,2</b>     | <b>147,3</b>     | <b>147,3</b>     | <b>0,0</b>                       | <b>1,4</b>                       |
| <b>Aliments</b>   | <b>(v41692723)</b>              | <b>124,3</b>     | <b>128,7</b>     | <b>128,8</b>     | <b>0,1</b>                       | <b>3,6</b>                       |
| Aliments achetés au magasin   | (v41692724)                     | 121,4            | 126,6            | 126,7            | 0,1                              | 4,4                              |
| Viande  | (v41692725)                     | 136,9            | 143,4            | 144,9            | 1,0                              | 5,8                              |
| Produits laitiers   | (v41692735)                     | 119,5            | 121,5            | 122,7            | 1,0                              | 2,7                              |
| Produits de boulangerie et produits céréaliers (excluant les aliments pour bébés)   | (v41692740)                     | 125,9            | 129,4            | 130,2            | 0,6                              | 3,4                              |
| Fruits frais  | (v41692744)                     | 109,4            | 110,0            | 114,4            | 4,0                              | 4,6                              |
| Légumes frais   | (v41692747)                     | 117,8            | 139,7            | 139,0            | -0,5                             | 18,0                             |
| Aliments achetés au restaurant  | (v41692754)                     | 131,6            | 134,0            | 134,0            | 0,0                              | 1,8                              |
| <b>Logement <sup>2</sup></b>  | <b>(v41692755)</b>              | <b>145,9</b>     | <b>148,2</b>     | <b>149,3</b>     | <b>0,7</b>                       | <b>2,3</b>                       |
| Logement locatif  | .                               | .                | .                | .                | .                                | .                                |
| Logement en propriété   | .                               | .                | .                | .                | .                                | .                                |
| Coût de remplacement par le propriétaire  | .                               | .                | .                | .                | .                                | .                                |
| Assurance habitation et assurance hypothécaire du propriétaire  | .                               | .                | .                | .                | .                                | .                                |
| Entretien et réparations par le propriétaire  | .                               | .                | .                | .                | .                                | .                                |
| Eau, combustible et électricité   | (v41692756)                     | 183,9            | 194,2            | 196,9            | 1,4                              | 7,1                              |
| Électricité   | (v41692757)                     | 167,7            | 175,5            | 175,5            | 0,0                              | 4,7                              |
| Gaz naturel   | .                               | .                | .                | .                | .                                | .                                |
| Mazout et autres combustibles   | (v41692759)                     | 248,0            | 263,5            | 272,3            | 3,3                              | 9,8                              |
| <b>Dépenses courantes, ameublement et équipement du ménage</b>  | <b>(v41692760)</b>              | <b>110,3</b>     | <b>110,5</b>     | <b>110,4</b>     | <b>-0,1</b>                      | <b>0,1</b>                       |
| Dépenses courantes du ménage  | (v41692761)                     | 118,4            | 119,1            | 119,4            | 0,3                              | 0,8                              |
| Services de téléphonie  | (v41692763)                     | 99,6             | 99,6             | 99,6             | 0,0                              | 0,0                              |
| Services d'accès Internet et inscriptions auprès de fournisseurs de contenu en ligne (excluant les journaux et les périodiques en ligne) (2002=100) | (v41693228)                     | 76,5             | 73,3             | 73,3             | 0,0                              | -4,2                             |
| Ameublement et articles ménagers  | (v41692768)                     | 93,2             | 92,8             | 92,2             | -0,6                             | -1,1                             |
| <b>Vêtements et chaussures</b>  | <b>(v41692775)</b>              | <b>101,4</b>     | <b>102,2</b>     | <b>99,7</b>      | <b>-2,4</b>                      | <b>-1,7</b>                      |
| Vêtements pour femmes   | (v41692777)                     | 90,1             | 87,9             | 85,5             | -2,7                             | -5,1                             |
| Vêtements pour hommes   | (v41692778)                     | 108,0            | 107,5            | 104,1            | -3,2                             | -3,6                             |
| Chaussures  | (v41692780)                     | 89,8             | 95,1             | 91,1             | -4,2                             | 1,4                              |
| <b>Transports</b>   | <b>(v41692783)</b>              | <b>118,9</b>     | <b>120,2</b>     | <b>119,7</b>     | <b>-0,4</b>                      | <b>0,7</b>                       |
| Transport privé   | (v41692784)                     | 119,3            | 119,9            | 119,4            | -0,4                             | 0,1                              |
| Achat et location à bail de véhicules de tourisme   | (v41692786)                     | 90,2             | 91,2             | 90,7             | -0,5                             | 0,6                              |
| Essence   | (v41692789)                     | 157,9            | 158,4            | 158,4            | 0,0                              | 0,3                              |
| Primes d'assurance de véhicule de tourisme  | (v41692792)                     | 176,5            | 176,4            | 179,7            | 1,9                              | 1,8                              |
| Transport public  | (v41692794)                     | 120,4            | 124,5            | 123,6            | -0,7                             | 2,7                              |
| <b>Soins de santé et soins personnels</b>   | <b>(v41692799)</b>              | <b>119,0</b>     | <b>118,3</b>     | <b>119,7</b>     | <b>1,2</b>                       | <b>0,6</b>                       |
| Soins de santé  | (v41692800)                     | 117,7            | 116,5            | 116,3            | -0,2                             | -1,2                             |
| Soins personnels  | (v41692806)                     | 120,9            | 120,7            | 123,2            | 2,1                              | 1,9                              |
| <b>Loisirs, formation et lecture</b>  | <b>(v41692809)</b>              | <b>98,9</b>      | <b>99,8</b>      | <b>99,1</b>      | <b>-0,7</b>                      | <b>0,2</b>                       |
| Loisirs   | (v41692810)                     | 95,4             | 95,7             | 95,0             | -0,7                             | -0,4                             |
| Formation et lecture  | (v41692817)                     | 119,4            | 124,2            | 123,5            | -0,6                             | 3,4                              |
| <b>Boissons alcoolisées et produits du tabac</b>  | <b>(v41692819)</b>              | <b>156,3</b>     | <b>159,2</b>     | <b>159,4</b>     | <b>0,1</b>                       | <b>2,0</b>                       |
| Boissons alcoolisées  | (v41692820)                     | 142,1            | 145,4            | 145,7            | 0,2                              | 2,5                              |
| Produits du tabac et articles pour fumeurs  | (v41692826)                     | 171,0            | 172,6            | 172,6            | 0,0                              | 0,9                              |

**Note(s) :** Voir la section « Qualité des données, concepts et méthodologie — Notes explicatives pour tableaux ».

Tableau 10

Indice d'ensemble des prix à la consommation, provinces, Whitehorse, Yellowknife et Iqaluit <sup>1</sup>, non désaisonnalisé, données historiques

|  | Janv.    | Févr. | Mars  | Avr.  | Mai   | Juin  | Juill. | Août  | Sept. | Oct.  | Nov.  | Déc.  | Moyenne annuelle <sup>2</sup> |
|--|----------|-------|-------|-------|-------|-------|--------|-------|-------|-------|-------|-------|-------------------------------|
|  | 2002=100 |       |       |       |       |       |        |       |       |       |       |       |                               |
| <b>Terre-Neuve-et-Labrador (v41691244)</b> |          |       |       |       |       |       |        |       |       |       |       |       |                               |
| 2008                                       | 111,9    | 112,4 | 112,9 | 113,6 | 114,5 | 115,4 | 116,3  | 115,8 | 116,2 | 115,1 | 114,3 | 113,1 | 114,3                         |
| 2009                                       | 112,9    | 113,4 | 113,5 | 114,1 | 115,2 | 115,8 | 115,2  | 115,0 | 115,2 | 114,6 | 115,6 | 115,2 | 114,6                         |
| 2010                                       | 116,5    | 116,3 | 117,1 | 117,0 | 117,2 | 117,2 | 117,6  | 117,8 | 117,8 | 118,0 | 118,1 | 118,1 | 117,4                         |
| 2011                                       | 119,0    | 119,7 | 120,9 | 121,5 | 121,5 | 120,9 | 121,6  | 122,0 | 122,3 | 122,1 | 122,9 | 121,9 | 121,4                         |
| 2012                                       | 122,5    | 123,0 | 123,9 | 125,2 | 124,5 | 123,5 | 123,6  | 124,0 | 124,5 | 124,8 | 124,3 | 123,5 | 123,9                         |
| 2013                                       | 123,6    | 125,8 | 125,9 | 125,9 | 125,9 | 126,0 | 126,1  | 126,0 | 126,6 | 126,7 | 127,0 | 126,6 | 126,0                         |
| <b>Île-du-Prince-Édouard (v41691379)</b>   |          |       |       |       |       |       |        |       |       |       |       |       |                               |
| 2008                                       | 114,2    | 114,6 | 115,8 | 116,7 | 118,9 | 119,5 | 120,0  | 119,3 | 120,3 | 118,6 | 116,9 | 114,7 | 117,5                         |
| 2009                                       | 114,1    | 115,7 | 115,6 | 116,4 | 117,6 | 118,5 | 118,4  | 118,3 | 118,6 | 117,7 | 119,1 | 118,1 | 117,3                         |
| 2010                                       | 118,7    | 118,8 | 119,3 | 119,1 | 119,2 | 119,2 | 119,5  | 119,7 | 119,6 | 120,4 | 120,5 | 119,9 | 119,5                         |
| 2011                                       | 120,1    | 121,1 | 122,2 | 123,3 | 123,9 | 123,3 | 123,3  | 123,9 | 123,7 | 123,9 | 124,0 | 123,4 | 123,0                         |
| 2012                                       | 123,6    | 124,8 | 125,6 | 126,3 | 125,9 | 125,2 | 125,2  | 125,6 | 126,2 | 126,5 | 125,9 | 124,9 | 125,5                         |
| 2013                                       | 125,2    | 126,7 | 127,1 | 128,6 | 127,9 | 127,9 | 128,1  | 128,6 | 129,0 | 129,0 | 129,2 | 128,6 | 128,0                         |
| <b>Nouvelle-Écosse (v41691513)</b>         |          |       |       |       |       |       |        |       |       |       |       |       |                               |
| 2008                                       | 113,5    | 113,9 | 114,5 | 115,5 | 117,1 | 117,8 | 117,8  | 117,7 | 117,6 | 116,4 | 115,0 | 113,4 | 115,9                         |
| 2009                                       | 113,4    | 114,3 | 114,5 | 115,0 | 115,8 | 116,5 | 116,6  | 116,7 | 116,7 | 115,9 | 117,0 | 116,3 | 115,7                         |
| 2010                                       | 116,9    | 116,9 | 117,7 | 117,9 | 117,8 | 117,3 | 118,6  | 118,7 | 118,8 | 119,3 | 119,6 | 119,4 | 118,2                         |
| 2011                                       | 120,4    | 120,9 | 122,3 | 122,9 | 123,2 | 122,5 | 122,8  | 123,2 | 123,8 | 123,9 | 124,0 | 122,7 | 122,7                         |
| 2012                                       | 123,7    | 124,3 | 125,3 | 126,1 | 125,6 | 124,8 | 124,5  | 125,0 | 125,7 | 125,6 | 125,5 | 124,9 | 125,1                         |
| 2013                                       | 125,4    | 126,7 | 126,7 | 126,8 | 126,4 | 126,4 | 126,4  | 126,6 | 127,3 | 126,7 | 126,7 | 126,7 | 126,6                         |
| <b>Nouveau-Brunswick (v41691648)</b>       |          |       |       |       |       |       |        |       |       |       |       |       |                               |
| 2008                                       | 111,7    | 111,7 | 112,1 | 112,8 | 113,9 | 114,5 | 114,9  | 114,3 | 114,7 | 113,4 | 112,6 | 111,2 | 113,2                         |
| 2009                                       | 111,1    | 112,0 | 112,3 | 112,5 | 113,7 | 114,5 | 114,4  | 114,1 | 114,2 | 114,0 | 115,1 | 114,5 | 113,5                         |
| 2010                                       | 115,4    | 115,6 | 115,8 | 115,8 | 115,7 | 115,7 | 115,9  | 116,0 | 116,0 | 116,1 | 116,7 | 116,6 | 115,9                         |
| 2011                                       | 117,2    | 118,2 | 119,4 | 120,0 | 120,5 | 119,9 | 120,3  | 120,7 | 120,9 | 120,8 | 121,3 | 120,4 | 120,0                         |
| 2012                                       | 121,0    | 121,3 | 122,3 | 123,1 | 122,7 | 121,6 | 121,4  | 121,9 | 122,7 | 122,5 | 122,0 | 121,2 | 122,0                         |
| 2013                                       | 121,5    | 123,1 | 123,3 | 122,8 | 122,6 | 122,5 | 122,6  | 123,0 | 123,5 | 123,5 | 123,5 | 123,5 | 123,0                         |
| <b>Québec (v41691783)</b>                  |          |       |       |       |       |       |        |       |       |       |       |       |                               |
| 2008                                       | 111,0    | 111,4 | 111,7 | 112,4 | 113,6 | 114,1 | 114,1  | 113,5 | 114,0 | 113,0 | 112,4 | 111,7 | 112,7                         |
| 2009                                       | 111,5    | 112,3 | 112,6 | 112,7 | 113,7 | 114,3 | 113,8  | 113,9 | 113,7 | 113,6 | 114,3 | 114,0 | 113,4                         |
| 2010                                       | 114,0    | 114,2 | 114,5 | 114,8 | 114,9 | 114,8 | 114,5  | 114,6 | 114,8 | 115,2 | 115,6 | 115,8 | 114,8                         |
| 2011                                       | 116,4    | 116,7 | 118,3 | 118,5 | 118,9 | 118,2 | 118,3  | 118,5 | 118,7 | 119,0 | 119,3 | 118,7 | 118,3                         |
| 2012                                       | 119,7    | 120,4 | 120,8 | 121,3 | 121,1 | 120,6 | 120,5  | 120,9 | 120,9 | 121,3 | 121,1 | 120,5 | 120,8                         |
| 2013                                       | 120,4    | 122,1 | 121,8 | 121,8 | 121,9 | 121,8 | 121,8  | 121,9 | 122,0 | 121,6 | 121,8 | 121,5 | 121,7                         |
| <b>Ontario (v41691919)</b>                 |          |       |       |       |       |       |        |       |       |       |       |       |                               |
| 2008                                       | 110,9    | 111,4 | 111,7 | 112,5 | 113,6 | 114,2 | 115,1  | 114,8 | 115,1 | 113,7 | 113,5 | 112,8 | 113,3                         |
| 2009                                       | 112,4    | 113,1 | 113,7 | 113,2 | 114,0 | 114,2 | 113,7  | 113,7 | 113,8 | 113,9 | 114,6 | 114,1 | 113,7                         |
| 2010                                       | 114,5    | 115,1 | 115,3 | 115,7 | 116,2 | 116,0 | 117,0  | 117,0 | 117,1 | 117,8 | 118,0 | 117,9 | 116,5                         |
| 2011                                       | 117,8    | 118,0 | 119,4 | 119,9 | 120,9 | 120,2 | 120,5  | 120,6 | 121,1 | 121,0 | 121,0 | 120,3 | 120,1                         |
| 2012                                       | 120,6    | 121,4 | 122,0 | 122,4 | 122,4 | 121,6 | 121,4  | 121,8 | 122,0 | 122,2 | 121,9 | 121,3 | 121,8                         |
| 2013                                       | 121,3    | 122,8 | 123,2 | 122,9 | 123,0 | 123,2 | 123,4  | 123,4 | 123,5 | 123,3 | 123,3 | 123,1 | 123,0                         |
| <b>Manitoba (v41692055)</b>                |          |       |       |       |       |       |        |       |       |       |       |       |                               |
| 2008                                       | 110,8    | 111,2 | 111,8 | 112,7 | 113,5 | 114,4 | 115,0  | 115,0 | 115,2 | 114,3 | 113,8 | 113,0 | 113,4                         |
| 2009                                       | 112,4    | 113,1 | 113,0 | 113,7 | 114,4 | 115,1 | 115,0  | 114,5 | 114,5 | 114,4 | 114,7 | 114,2 | 114,1                         |
| 2010                                       | 114,3    | 114,6 | 114,7 | 114,8 | 115,0 | 114,9 | 114,7  | 114,8 | 115,1 | 115,8 | 116,0 | 115,6 | 115,0                         |
| 2011                                       | 116,6    | 117,0 | 117,9 | 118,3 | 119,5 | 118,6 | 118,2  | 118,3 | 119,1 | 119,3 | 119,6 | 118,6 | 118,4                         |
| 2012                                       | 118,9    | 119,0 | 119,5 | 120,4 | 120,8 | 120,3 | 120,3  | 120,5 | 121,0 | 121,3 | 121,1 | 120,2 | 120,3                         |
| 2013                                       | 120,3    | 121,6 | 122,3 | 122,6 | 123,0 | 123,6 | 123,9  | 123,8 | 124,0 | 124,0 | 124,0 | 122,7 | 123,0                         |
| <b>Saskatchewan (v41692191)</b>            |          |       |       |       |       |       |        |       |       |       |       |       |                               |
| 2008                                       | 113,0    | 113,6 | 114,5 | 115,4 | 116,2 | 117,0 | 116,9  | 117,0 | 117,3 | 116,9 | 116,7 | 115,8 | 115,9                         |
| 2009                                       | 115,7    | 116,5 | 116,6 | 116,1 | 117,0 | 118,2 | 118,0  | 117,9 | 117,5 | 117,2 | 117,6 | 117,1 | 117,1                         |
| 2010                                       | 117,5    | 117,7 | 117,9 | 118,5 | 118,6 | 118,6 | 118,5  | 118,8 | 118,9 | 119,7 | 119,9 | 119,4 | 118,7                         |
| 2011                                       | 120,1    | 120,3 | 121,4 | 121,6 | 122,6 | 121,7 | 121,8  | 122,1 | 123,0 | 123,0 | 123,4 | 122,4 | 122,0                         |
| 2012                                       | 122,9    | 122,7 | 123,6 | 124,2 | 124,5 | 124,1 | 123,9  | 124,2 | 124,5 | 124,8 | 124,5 | 123,3 | 123,9                         |
| 2013                                       | 123,5    | 124,9 | 125,2 | 125,4 | 126,0 | 126,2 | 125,9  | 125,7 | 126,4 | 126,7 | 126,3 | 126,1 | 125,7                         |

Tableau 10 – suite

Indice d'ensemble des prix à la consommation, provinces, Whitehorse, Yellowknife et Iqaluit <sup>1</sup>, non désaisonnalisé, données historiques

|   | Janv.    | Févr. | Mars  | Avr.  | Mai   | Juin  | Juill. | Août  | Sept. | Oct.  | Nov.  | Déc.  | Moyenne annuelle <sup>2</sup> |
|---|----------|-------|-------|-------|-------|-------|--------|-------|-------|-------|-------|-------|-------------------------------|
|   | 2002=100 |       |       |       |       |       |        |       |       |       |       |       |                               |
| <b>Alberta (v41692327)</b>                                |          |       |       |       |       |       |        |       |       |       |       |       |                               |
| 2008  | 118,8    | 119,0 | 119,8 | 121,3 | 122,2 | 124,0 | 123,3  | 124,1 | 122,8 | 121,5 | 121,6 | 121,2 | 121,6                         |
| 2009  | 120,2    | 121,5 | 120,9 | 120,4 | 121,4 | 122,0 | 121,5  | 122,0 | 121,5 | 121,6 | 122,6 | 121,9 | 121,5                         |
| 2010  | 122,3    | 122,7 | 122,1 | 122,3 | 122,7 | 122,7 | 123,3  | 122,7 | 122,6 | 123,0 | 122,7 | 122,9 | 122,7                         |
| 2011  | 123,5    | 124,2 | 124,5 | 126,0 | 126,1 | 125,3 | 125,7  | 126,3 | 126,0 | 127,2 | 126,6 | 126,5 | 125,7                         |
| 2012  | 127,1    | 126,6 | 126,6 | 127,0 | 126,6 | 126,9 | 126,8  | 127,6 | 127,8 | 128,0 | 127,3 | 126,5 | 127,1                         |
| 2013  | 126,5    | 127,7 | 128,1 | 128,7 | 129,5 | 129,8 | 129,6  | 129,4 | 129,5 | 129,3 | 129,5 | 129,1 | 128,9                         |
| <b>Colombie-Britannique (v41692462)</b>                   |          |       |       |       |       |       |        |       |       |       |       |       |                               |
| 2008  | 109,9    | 110,3 | 110,8 | 111,8 | 112,8 | 113,6 | 114,2  | 114,0 | 114,1 | 112,8 | 112,3 | 111,4 | 112,3                         |
| 2009  | 111,4    | 111,9 | 112,0 | 112,1 | 112,9 | 112,8 | 112,4  | 112,8 | 112,7 | 112,1 | 112,4 | 111,9 | 112,3                         |
| 2010  | 112,2    | 113,2 | 112,6 | 113,2 | 113,6 | 113,4 | 114,6  | 114,5 | 114,5 | 114,8 | 114,9 | 114,6 | 113,8                         |
| 2011  | 114,8    | 115,2 | 116,1 | 116,3 | 117,1 | 116,5 | 116,6  | 116,9 | 117,3 | 117,4 | 117,5 | 116,5 | 116,5                         |
| 2012  | 116,8    | 117,2 | 117,9 | 118,2 | 118,6 | 118,2 | 117,9  | 118,1 | 118,1 | 118,0 | 117,6 | 117,0 | 117,8                         |
| 2013  | 117,1    | 118,3 | 118,5 | 117,2 | 117,9 | 117,6 | 117,9  | 118,0 | 118,1 | 117,7 | 117,4 | 117,0 | 117,7                         |
| <b>Whitehorse, Yukon (v41692598)</b>                      |          |       |       |       |       |       |        |       |       |       |       |       |                               |
| 2008  | 110,4    | 110,1 | 111,0 | 111,8 | 113,6 | 114,6 | 115,3  | 115,4 | 114,8 | 114,9 | 114,6 | 113,9 | 113,4                         |
| 2009  | 113,0    | 113,7 | 113,6 | 113,4 | 114,0 | 114,9 | 114,4  | 114,2 | 113,7 | 113,4 | 113,9 | 113,4 | 113,8                         |
| 2010  | 113,9    | 114,4 | 113,4 | 113,6 | 114,3 | 115,1 | 115,1  | 115,1 | 115,1 | 115,5 | 115,7 | 115,6 | 114,7                         |
| 2011  | 115,9    | 115,9 | 117,0 | 117,3 | 118,4 | 118,6 | 118,7  | 118,6 | 119,0 | 119,1 | 119,4 | 118,8 | 118,1                         |
| 2012  | 118,8    | 119,0 | 120,1 | 120,7 | 121,5 | 121,3 | 121,4  | 121,5 | 121,4 | 121,6 | 121,6 | 121,1 | 120,8                         |
| 2013  | 120,8    | 121,2 | 121,5 | 121,6 | 122,6 | 124,1 | 124,0  | 124,1 | 124,0 | 123,6 | 123,0 | 123,2 | 122,8                         |
| <b>Yellowknife, Territoires du Nord-Ouest (v41692722)</b> |          |       |       |       |       |       |        |       |       |       |       |       |                               |
| 2008  | 111,3    | 112,3 | 113,3 | 114,9 | 115,7 | 116,6 | 116,6  | 116,9 | 117,2 | 116,3 | 116,1 | 115,4 | 115,2                         |
| 2009  | 114,3    | 114,5 | 114,3 | 115,3 | 116,0 | 116,9 | 116,5  | 116,3 | 116,4 | 116,3 | 116,7 | 116,8 | 115,9                         |
| 2010  | 116,8    | 117,4 | 116,9 | 117,2 | 117,8 | 118,4 | 118,0  | 118,0 | 118,1 | 118,4 | 119,1 | 119,2 | 117,9                         |
| 2011  | 119,3    | 119,2 | 120,5 | 120,9 | 121,6 | 121,6 | 122,0  | 122,0 | 122,3 | 122,6 | 123,4 | 123,4 | 121,6                         |
| 2012  | 124,1    | 123,1 | 123,6 | 125,1 | 124,9 | 124,5 | 124,3  | 124,3 | 123,9 | 124,4 | 124,9 | 124,8 | 124,3                         |
| 2013  | 125,1    | 125,4 | 125,6 | 126,0 | 126,1 | 126,5 | 126,5  | 126,6 | 126,4 | 126,4 | 126,6 | 126,6 | 126,2                         |
| <b>Iqaluit, Nunavut (200212=100) (v41713432)</b>          |          |       |       |       |       |       |        |       |       |       |       |       |                               |
| 2008  | 108,2    | 108,4 | 108,2 | 109,0 | 109,8 | 110,5 | 111,6  | 112,2 | 111,9 | 111,1 | 111,9 | 112,4 | 110,4                         |
| 2009  | 111,8    | 111,8 | 112,4 | 113,5 | 113,6 | 113,8 | 113,3  | 114,0 | 113,2 | 111,7 | 111,2 | 111,3 | 112,6                         |
| 2010  | 111,3    | 111,1 | 110,7 | 111,8 | 112,2 | 112,9 | 112,1  | 112,1 | 112,2 | 111,3 | 112,0 | 112,1 | 111,8                         |
| 2011  | 112,5    | 112,3 | 112,6 | 113,2 | 113,5 | 113,3 | 113,3  | 113,4 | 113,6 | 114,3 | 114,5 | 114,2 | 113,4                         |
| 2012  | 114,2    | 114,4 | 114,4 | 114,9 | 115,9 | 116,1 | 116,1  | 115,9 | 115,9 | 115,2 | 115,3 | 115,1 | 115,3                         |
| 2013  | 115,5    | 115,8 | 115,8 | 116,5 | 117,2 | 117,5 | 117,5  | 117,5 | 117,5 | 116,6 | 116,1 | 116,2 | 116,6                         |

**Note(s) :** Voir la section « Qualité des données, concepts et méthodologie — Notes explicatives pour tableaux ».

Tableau 11

L'Indice des prix à la consommation et certains sous-groupes, par centre urbain <sup>1</sup>, non désaisonnalisé

|  | Numéros<br>de vecteur<br>CANSIM | Indices          |                  |                  | Taux de variation entre          |                                  |
|--|---------------------------------|------------------|------------------|------------------|----------------------------------|----------------------------------|
|  |                                 | Décembre<br>2012 | Novembre<br>2013 | Décembre<br>2013 | novembre 2013 à<br>décembre 2013 | décembre 2012 à<br>décembre 2013 |
|  |                                 | 2002=100         |                  |                  | %                                |                                  |
| <b>St. John's, Terre-Neuve-et-Labrador</b>                             |                                 |                  |                  |                  |                                  |                                  |
| <b>IPC d'ensemble</b>  | <b>(v41692846)</b>              | <b>123,4</b>     | <b>126,8</b>     | <b>126,4</b>     | <b>-0,3</b>                      | <b>2,4</b>                       |
| Logement   | (v41692847)                     | 143,5            | 146,1            | 146,4            | 0,2                              | 2,0                              |
| Logement locatif   | (v41692848)                     | 124,0            | 126,8            | 127,0            | 0,2                              | 2,4                              |
| Logement en propriété  | (v41692849)                     | 138,9            | 143,0            | 143,1            | 0,1                              | 3,0                              |
| Eau, combustible et électricité  | (v41692850)                     | 172,6            | 170,0            | 171,4            | 0,8                              | -0,7                             |
| <b>IPC d'ensemble (1992=100)</b>                                       | <b>(v41713405)</b>              | <b>144,8</b>     | <b>148,8</b>     | <b>148,3</b>     | <b>-0,3</b>                      | <b>2,4</b>                       |
| <b>Charlottetown et Summerside, Île-du-Prince-Édouard</b>              |                                 |                  |                  |                  |                                  |                                  |
| <b>IPC d'ensemble</b>  | <b>(v41692852)</b>              | <b>124,2</b>     | <b>128,5</b>     | <b>127,8</b>     | <b>-0,5</b>                      | <b>2,9</b>                       |
| Logement   | (v41692853)                     | 126,9            | 131,3            | 132,0            | 0,5                              | 4,0                              |
| Logement locatif   | (v41692854)                     | 115,0            | 116,9            | 116,9            | 0,0                              | 1,7                              |
| Logement en propriété  | (v41692855)                     | 111,9            | 115,6            | 115,6            | 0,0                              | 3,3                              |
| Eau, combustible et électricité  | (v41692856)                     | 184,0            | 194,7            | 198,4            | 1,9                              | 7,8                              |
| <b>IPC d'ensemble (1992=100)</b>                                       | <b>(v41713407)</b>              | <b>145,5</b>     | <b>150,5</b>     | <b>149,7</b>     | <b>-0,5</b>                      | <b>2,9</b>                       |
| <b>Halifax, Nouvelle-Écosse</b>  |                                 |                  |                  |                  |                                  |                                  |
| <b>IPC d'ensemble</b>  | <b>(v41692858)</b>              | <b>123,7</b>     | <b>125,5</b>     | <b>125,4</b>     | <b>-0,1</b>                      | <b>1,4</b>                       |
| Logement   | (v41692859)                     | 131,3            | 133,5            | 133,7            | 0,1                              | 1,8                              |
| Logement locatif   | (v41692860)                     | 112,8            | 114,0            | 114,1            | 0,1                              | 1,2                              |
| Logement en propriété  | (v41692861)                     | 128,2            | 130,0            | 129,9            | -0,1                             | 1,3                              |
| Eau, combustible et électricité  | (v41692862)                     | 167,1            | 172,0            | 173,8            | 1,0                              | 4,0                              |
| <b>IPC d'ensemble (1992=100)</b>                                       | <b>(v41713409)</b>              | <b>147,3</b>     | <b>149,4</b>     | <b>149,3</b>     | <b>-0,1</b>                      | <b>1,4</b>                       |
| <b>Saint John, Nouveau-Brunswick</b>                                   |                                 |                  |                  |                  |                                  |                                  |
| <b>IPC d'ensemble</b>  | <b>(v41692864)</b>              | <b>121,4</b>     | <b>123,5</b>     | <b>123,4</b>     | <b>-0,1</b>                      | <b>1,6</b>                       |
| Logement   | (v41692865)                     | 128,7            | 130,7            | 131,0            | 0,2                              | 1,8                              |
| Logement locatif   | (v41692866)                     | 114,7            | 116,2            | 116,3            | 0,1                              | 1,4                              |
| Logement en propriété  | (v41692867)                     | 122,7            | 124,5            | 124,5            | 0,0                              | 1,5                              |
| Eau, combustible et électricité  | (v41692868)                     | 158,2            | 161,2            | 162,7            | 0,9                              | 2,8                              |
| <b>IPC d'ensemble (1992=100)</b>                                       | <b>(v41713411)</b>              | <b>143,4</b>     | <b>146,0</b>     | <b>145,9</b>     | <b>-0,1</b>                      | <b>1,7</b>                       |
| <b>Québec, Québec</b>  |                                 |                  |                  |                  |                                  |                                  |
| <b>IPC d'ensemble</b>  | <b>(v41692870)</b>              | <b>120,6</b>     | <b>121,9</b>     | <b>121,6</b>     | <b>-0,2</b>                      | <b>0,8</b>                       |
| Logement   | (v41692871)                     | 126,1            | 127,9            | 128,0            | 0,1                              | 1,5                              |
| Logement locatif   | (v41692872)                     | 118,1            | 119,2            | 119,2            | 0,0                              | 0,9                              |
| Logement en propriété  | (v41692873)                     | 130,0            | 132,1            | 132,0            | -0,1                             | 1,5                              |
| Eau, combustible et électricité  | (v41692874)                     | 124,9            | 127,1            | 128,2            | 0,9                              | 2,6                              |
| <b>IPC d'ensemble (1992=100)</b>                                       | <b>(v41713413)</b>              | <b>140,1</b>     | <b>141,6</b>     | <b>141,3</b>     | <b>-0,2</b>                      | <b>0,9</b>                       |
| <b>Montréal, Québec</b>  |                                 |                  |                  |                  |                                  |                                  |
| <b>IPC d'ensemble</b>  | <b>(v41692876)</b>              | <b>120,1</b>     | <b>121,6</b>     | <b>121,2</b>     | <b>-0,3</b>                      | <b>0,9</b>                       |
| Logement   | (v41692877)                     | 124,5            | 126,1            | 126,3            | 0,2                              | 1,4                              |
| Logement locatif   | (v41692878)                     | 114,3            | 115,5            | 115,6            | 0,1                              | 1,1                              |
| Logement en propriété  | (v41692879)                     | 129,8            | 131,3            | 131,4            | 0,1                              | 1,2                              |
| Eau, combustible et électricité  | (v41692880)                     | 125,9            | 128,4            | 129,5            | 0,9                              | 2,9                              |
| <b>IPC d'ensemble (1992=100)</b>                                       | <b>(v41713414)</b>              | <b>139,0</b>     | <b>140,7</b>     | <b>140,2</b>     | <b>-0,4</b>                      | <b>0,9</b>                       |
| <b>Ottawa-Gatineau, partie ontarienne, Ontario/Québec <sup>2</sup></b> |                                 |                  |                  |                  |                                  |                                  |
| <b>IPC d'ensemble</b>  | <b>(v41692882)</b>              | <b>121,2</b>     | <b>123,0</b>     | <b>122,8</b>     | <b>-0,2</b>                      | <b>1,3</b>                       |
| Logement   | (v41692883)                     | 128,3            | 129,8            | 129,9            | 0,1                              | 1,2                              |
| Logement locatif   | (v41692884)                     | 113,9            | 115,0            | 115,0            | 0,0                              | 1,0                              |
| Logement en propriété  | (v41692885)                     | 133,8            | 133,9            | 133,7            | -0,1                             | -0,1                             |
| Eau, combustible et électricité  | (v41692886)                     | 138,5            | 146,7            | 148,0            | 0,9                              | 6,9                              |
| <b>IPC d'ensemble (1992=100)</b>                                       | <b>(v41713416)</b>              | <b>147,7</b>     | <b>149,9</b>     | <b>149,7</b>     | <b>-0,1</b>                      | <b>1,4</b>                       |
| <b>Toronto, Ontario</b>  |                                 |                  |                  |                  |                                  |                                  |
| <b>IPC d'ensemble</b>  | <b>(v41692888)</b>              | <b>121,4</b>     | <b>123,6</b>     | <b>123,4</b>     | <b>-0,2</b>                      | <b>1,6</b>                       |
| Logement   | (v41692889)                     | 125,0            | 127,8            | 128,0            | 0,2                              | 2,4                              |
| Logement locatif   | (v41692890)                     | 113,6            | 115,7            | 115,8            | 0,1                              | 1,9                              |
| Logement en propriété  | (v41692891)                     | 129,2            | 130,7            | 130,9            | 0,2                              | 1,3                              |
| Eau, combustible et électricité  | (v41692892)                     | 132,6            | 143,5            | 143,6            | 0,1                              | 8,3                              |
| <b>IPC d'ensemble (1992=100)</b>                                       | <b>(v41713417)</b>              | <b>146,3</b>     | <b>149,0</b>     | <b>148,7</b>     | <b>-0,2</b>                      | <b>1,6</b>                       |



Tableau 11 – suite

## L'Indice des prix à la consommation et certains sous-groupes, par centre urbain 1, non désaisonnalisé

|  | Numéros de vecteur CANSIM | Indices       |               |               | Taux de variation entre       |                               |
|--|---------------------------|---------------|---------------|---------------|-------------------------------|-------------------------------|
|  |                           | Décembre 2012 | Novembre 2013 | Décembre 2013 | novembre 2013 à décembre 2013 | décembre 2012 à décembre 2013 |
|  |                           | 2002=100      |               |               | %                             |                               |
| <b>Thunder Bay, Ontario</b>            |                           |               |               |               |                               |                               |
| <b>IPC d'ensemble</b>                  | <b>(v41692894)</b>        | <b>116,8</b>  | <b>118,9</b>  | <b>118,8</b>  | <b>-0,1</b>                   | <b>1,7</b>                    |
| Logement                               | (v41692895)               | 108,6         | 112,1         | 112,2         | 0,1                           | 3,3                           |
| Logement locatif                       | (v41692896)               | 107,8         | 110,7         | 110,7         | 0,0                           | 2,7                           |
| Logement en propriété                  | (v41692897)               | 102,8         | 103,7         | 103,7         | 0,0                           | 0,9                           |
| Eau, combustible et électricité        | (v41692898)               | 140,6         | 154,4         | 154,8         | 0,3                           | 10,1                          |
| <b>IPC d'ensemble (1992=100)</b>       | <b>(v41713418)</b>        | <b>139,4</b>  | <b>141,8</b>  | <b>141,7</b>  | <b>-0,1</b>                   | <b>1,6</b>                    |
| <b>Winnipeg, Manitoba</b>              |                           |               |               |               |                               |                               |
| <b>IPC d'ensemble</b>                  | <b>(v41692900)</b>        | <b>119,9</b>  | <b>123,7</b>  | <b>122,4</b>  | <b>-1,1</b>                   | <b>2,1</b>                    |
| Logement                               | (v41692901)               | 127,9         | 131,9         | 132,0         | 0,1                           | 3,2                           |
| Logement locatif                       | (v41692902)               | 123,9         | 125,9         | 125,9         | 0,0                           | 1,6                           |
| Logement en propriété                  | (v41692903)               | 134,4         | 138,2         | 138,2         | 0,0                           | 2,8                           |
| Eau, combustible et électricité        | (v41692904)               | 109,2         | 116,8         | 116,8         | 0,0                           | 7,0                           |
| <b>IPC d'ensemble (1992=100)</b>       | <b>(v41713420)</b>        | <b>147,8</b>  | <b>152,5</b>  | <b>150,9</b>  | <b>-1,0</b>                   | <b>2,1</b>                    |
| <b>Regina, Saskatchewan</b>            |                           |               |               |               |                               |                               |
| <b>IPC d'ensemble</b>                  | <b>(v41692906)</b>        | <b>124,1</b>  | <b>127,4</b>  | <b>127,2</b>  | <b>-0,2</b>                   | <b>2,5</b>                    |
| Logement                               | (v41692907)               | 149,3         | 153,5         | 153,8         | 0,2                           | 3,0                           |
| Logement locatif                       | (v41692908)               | 135,6         | 138,6         | 138,8         | 0,1                           | 2,4                           |
| Logement en propriété                  | (v41692909)               | 163,5         | 167,3         | 167,8         | 0,3                           | 2,6                           |
| Eau, combustible et électricité        | (v41692910)               | 125,0         | 131,4         | 131,5         | 0,1                           | 5,2                           |
| <b>IPC d'ensemble (1992=100)</b>       | <b>(v41713422)</b>        | <b>154,7</b>  | <b>158,7</b>  | <b>158,4</b>  | <b>-0,2</b>                   | <b>2,4</b>                    |
| <b>Saskatoon, Saskatchewan</b>         |                           |               |               |               |                               |                               |
| <b>IPC d'ensemble</b>                  | <b>(v41692912)</b>        | <b>123,7</b>  | <b>126,2</b>  | <b>126,0</b>  | <b>-0,2</b>                   | <b>1,9</b>                    |
| Logement                               | (v41692913)               | 147,2         | 148,8         | 149,0         | 0,1                           | 1,2                           |
| Logement locatif                       | (v41692914)               | 139,8         | 141,5         | 141,5         | 0,0                           | 1,2                           |
| Logement en propriété                  | (v41692915)               | 153,4         | 153,5         | 153,7         | 0,1                           | 0,2                           |
| Eau, combustible et électricité        | (v41692916)               | 132,8         | 139,7         | 139,8         | 0,1                           | 5,3                           |
| <b>IPC d'ensemble (1992=100)</b>       | <b>(v41713423)</b>        | <b>152,3</b>  | <b>155,4</b>  | <b>155,1</b>  | <b>-0,2</b>                   | <b>1,8</b>                    |
| <b>Edmonton, Alberta</b>               |                           |               |               |               |                               |                               |
| <b>IPC d'ensemble</b>                  | <b>(v41692918)</b>        | <b>127,0</b>  | <b>129,3</b>  | <b>128,9</b>  | <b>-0,3</b>                   | <b>1,5</b>                    |
| Logement                               | (v41692919)               | 155,5         | 157,9         | 157,3         | -0,4                          | 1,2                           |
| Logement locatif                       | (v41692920)               | 131,8         | 134,5         | 134,9         | 0,3                           | 2,4                           |
| Logement en propriété                  | (v41692921)               | 155,1         | 156,5         | 156,4         | -0,1                          | 0,8                           |
| Eau, combustible et électricité        | (v41692922)               | 182,6         | 188,6         | 184,2         | -2,3                          | 0,9                           |
| <b>IPC d'ensemble (1992=100)</b>       | <b>(v41713425)</b>        | <b>154,7</b>  | <b>157,6</b>  | <b>157,1</b>  | <b>-0,3</b>                   | <b>1,6</b>                    |
| <b>Calgary, Alberta</b>                |                           |               |               |               |                               |                               |
| <b>IPC d'ensemble</b>                  | <b>(v41692924)</b>        | <b>126,0</b>  | <b>129,6</b>  | <b>129,3</b>  | <b>-0,2</b>                   | <b>2,6</b>                    |
| Logement                               | (v41692925)               | 149,6         | 157,3         | 157,0         | -0,2                          | 4,9                           |
| Logement locatif                       | (v41692926)               | 119,1         | 122,9         | 123,3         | 0,3                           | 3,5                           |
| Logement en propriété                  | (v41692927)               | 163,9         | 170,8         | 171,3         | 0,3                           | 4,5                           |
| Eau, combustible et électricité        | (v41692928)               | 131,0         | 146,3         | 142,6         | -2,5                          | 8,9                           |
| <b>IPC d'ensemble (1992=100)</b>       | <b>(v41713426)</b>        | <b>158,6</b>  | <b>163,1</b>  | <b>162,7</b>  | <b>-0,2</b>                   | <b>2,6</b>                    |
| <b>Vancouver, Colombie-Britannique</b> |                           |               |               |               |                               |                               |
| <b>IPC d'ensemble</b>                  | <b>(v41692930)</b>        | <b>118,3</b>  | <b>119,0</b>  | <b>118,5</b>  | <b>-0,4</b>                   | <b>0,2</b>                    |
| Logement                               | (v41692931)               | 117,4         | 116,8         | 116,8         | 0,0                           | -0,5                          |
| Logement locatif                       | (v41692932)               | 114,4         | 115,6         | 115,6         | 0,0                           | 1,0                           |
| Logement en propriété                  | (v41692933)               | 117,4         | 115,6         | 115,6         | 0,0                           | -1,5                          |
| Eau, combustible et électricité        | (v41692934)               | 125,0         | 127,2         | 127,2         | 0,0                           | 1,8                           |
| <b>IPC d'ensemble (1992=100)</b>       | <b>(v41713428)</b>        | <b>140,4</b>  | <b>141,2</b>  | <b>140,6</b>  | <b>-0,4</b>                   | <b>0,1</b>                    |
| <b>Victoria, Colombie-Britannique</b>  |                           |               |               |               |                               |                               |
| <b>IPC d'ensemble</b>                  | <b>(v41692936)</b>        | <b>115,6</b>  | <b>116,0</b>  | <b>115,6</b>  | <b>-0,3</b>                   | <b>0,0</b>                    |
| Logement                               | (v41692937)               | 110,2         | 109,8         | 109,7         | -0,1                          | -0,5                          |
| Logement locatif                       | (v41692938)               | 113,6         | 114,1         | 114,2         | 0,1                           | 0,5                           |
| Logement en propriété                  | (v41692939)               | 102,1         | 100,9         | 100,6         | -0,3                          | -1,5                          |
| Eau, combustible et électricité        | (v41692940)               | 159,5         | 163,7         | 164,0         | 0,2                           | 2,8                           |
| <b>IPC d'ensemble (1992=100)</b>       | <b>(v41713429)</b>        | <b>135,8</b>  | <b>136,2</b>  | <b>135,7</b>  | <b>-0,4</b>                   | <b>-0,1</b>                   |

Note(s) : Voir la section « Qualité des données, concepts et méthodologie — Notes explicatives pour tableaux ».

Tableau 12

L'Indice d'ensemble des prix à la consommation par centre urbain <sup>1</sup>, non désaisonnalisé, données historiques

|  | Janv.    | Févr. | Mars  | Avr.  | Mai   | Juin  | Juill. | Août  | Sept. | Oct.  | Nov.  | Déc.  | Moyenne annuelle <sup>2</sup> |
|--|----------|-------|-------|-------|-------|-------|--------|-------|-------|-------|-------|-------|-------------------------------|
|  | 2002=100 |       |       |       |       |       |        |       |       |       |       |       |                               |
| <b>St. John's, Terre-Neuve-et-Labrador (v41692846)</b>                             |          |       |       |       |       |       |        |       |       |       |       |       |                               |
| 2008   | 111,6    | 112,1 | 112,5 | 113,2 | 114,0 | 114,8 | 115,8  | 115,3 | 115,8 | 114,9 | 114,2 | 113,3 | 114,0                         |
| 2009   | 113,0    | 113,6 | 113,7 | 114,2 | 115,3 | 115,8 | 115,3  | 115,1 | 115,3 | 114,8 | 115,6 | 115,2 | 114,7                         |
| 2010   | 116,4    | 116,3 | 117,1 | 117,0 | 117,3 | 117,2 | 117,7  | 117,9 | 117,9 | 118,1 | 118,1 | 118,1 | 117,4                         |
| 2011   | 119,1    | 119,7 | 120,7 | 121,3 | 121,5 | 120,8 | 121,5  | 121,9 | 122,1 | 122,1 | 122,7 | 121,9 | 121,3                         |
| 2012   | 122,4    | 122,9 | 123,7 | 125,0 | 124,4 | 123,3 | 123,4  | 123,8 | 124,3 | 124,6 | 124,1 | 123,4 | 123,8                         |
| 2013   | 123,4    | 125,5 | 125,6 | 125,6 | 125,6 | 125,8 | 125,8  | 125,8 | 126,4 | 126,5 | 126,8 | 126,4 | 125,8                         |
| <b>Charlottetown et Summerside, Île-du-Prince-Édouard (v41692852)</b>              |          |       |       |       |       |       |        |       |       |       |       |       |                               |
| 2008   | 113,8    | 114,2 | 115,3 | 116,2 | 118,3 | 118,8 | 119,2  | 118,6 | 119,6 | 118,2 | 116,6 | 114,5 | 116,9                         |
| 2009   | 114,0    | 115,6 | 115,5 | 116,3 | 117,4 | 118,2 | 118,2  | 118,0 | 118,3 | 117,4 | 118,8 | 117,8 | 117,1                         |
| 2010   | 118,3    | 118,4 | 119,0 | 118,8 | 118,9 | 118,9 | 119,3  | 119,4 | 119,4 | 120,1 | 120,2 | 119,5 | 119,2                         |
| 2011   | 119,7    | 120,6 | 121,7 | 122,7 | 123,3 | 122,7 | 122,7  | 123,2 | 123,1 | 123,3 | 123,4 | 122,7 | 122,4                         |
| 2012   | 122,9    | 124,1 | 124,8 | 125,5 | 125,1 | 124,5 | 124,5  | 124,9 | 125,5 | 125,7 | 125,2 | 124,2 | 124,7                         |
| 2013   | 124,4    | 125,9 | 126,3 | 127,8 | 127,1 | 127,1 | 127,4  | 127,8 | 128,3 | 128,3 | 128,5 | 127,8 | 127,2                         |
| <b>Halifax, Nouvelle-Écosse (v41692858)</b>  |          |       |       |       |       |       |        |       |       |       |       |       |                               |
| 2008   | 112,9    | 113,4 | 113,9 | 114,8 | 116,2 | 116,9 | 116,9  | 116,9 | 116,8 | 115,8 | 114,5 | 113,0 | 115,2                         |
| 2009   | 113,1    | 113,9 | 114,1 | 114,7 | 115,3 | 116,0 | 116,1  | 116,2 | 116,3 | 115,4 | 116,5 | 115,8 | 115,3                         |
| 2010   | 116,3    | 116,3 | 117,0 | 117,3 | 117,1 | 116,7 | 118,0  | 118,1 | 118,3 | 118,6 | 118,9 | 118,6 | 117,6                         |
| 2011   | 119,5    | 120,0 | 121,3 | 121,9 | 122,1 | 121,5 | 121,8  | 122,2 | 122,8 | 122,9 | 122,9 | 121,6 | 121,7                         |
| 2012   | 122,4    | 123,0 | 124,0 | 124,8 | 124,2 | 123,5 | 123,3  | 123,8 | 124,5 | 124,4 | 124,3 | 123,7 | 123,8                         |
| 2013   | 124,1    | 125,2 | 125,3 | 125,4 | 125,1 | 125,0 | 125,1  | 125,2 | 126,0 | 125,4 | 125,5 | 125,4 | 125,2                         |
| <b>Saint John, Nouveau-Brunswick (v41692864)</b>                                   |          |       |       |       |       |       |        |       |       |       |       |       |                               |
| 2008   | 111,7    | 111,6 | 112,2 | 112,7 | 114,0 | 114,5 | 115,0  | 114,4 | 114,6 | 113,5 | 112,7 | 111,2 | 113,2                         |
| 2009   | 111,4    | 112,1 | 112,5 | 112,7 | 113,9 | 114,6 | 114,5  | 114,2 | 114,3 | 114,4 | 115,4 | 114,8 | 113,7                         |
| 2010   | 115,7    | 115,9 | 116,1 | 116,1 | 116,0 | 116,0 | 116,2  | 116,3 | 116,3 | 116,5 | 117,1 | 116,9 | 116,3                         |
| 2011   | 117,5    | 118,5 | 119,8 | 120,2 | 120,7 | 120,1 | 120,6  | 120,9 | 121,1 | 121,0 | 121,5 | 120,6 | 120,2                         |
| 2012   | 121,0    | 121,4 | 122,4 | 123,2 | 122,8 | 121,8 | 121,6  | 122,0 | 122,8 | 122,6 | 122,1 | 121,4 | 122,1                         |
| 2013   | 121,5    | 123,1 | 123,4 | 122,8 | 122,6 | 122,5 | 122,6  | 122,9 | 123,5 | 123,5 | 123,5 | 123,4 | 122,9                         |
| <b>Québec, Québec (v41692870)</b>  |          |       |       |       |       |       |        |       |       |       |       |       |                               |
| 2008   | 110,6    | 111,1 | 111,3 | 112,0 | 113,2 | 113,7 | 113,7  | 113,1 | 113,6 | 112,7 | 112,1 | 111,3 | 112,4                         |
| 2009   | 111,2    | 112,0 | 112,4 | 112,5 | 113,6 | 114,2 | 113,7  | 113,8 | 113,6 | 113,5 | 114,3 | 114,0 | 113,2                         |
| 2010   | 114,0    | 114,2 | 114,5 | 114,7 | 114,8 | 114,8 | 114,5  | 114,6 | 114,8 | 115,2 | 115,5 | 115,8 | 114,8                         |
| 2011   | 116,3    | 116,6 | 118,2 | 118,4 | 118,8 | 118,1 | 118,2  | 118,5 | 118,7 | 119,0 | 119,3 | 118,7 | 118,2                         |
| 2012   | 119,8    | 120,4 | 120,8 | 121,3 | 121,2 | 120,6 | 120,6  | 121,0 | 121,1 | 121,4 | 121,3 | 120,6 | 120,8                         |
| 2013   | 120,6    | 122,3 | 122,1 | 122,0 | 122,1 | 122,0 | 122,0  | 122,0 | 122,2 | 121,8 | 121,9 | 121,6 | 121,9                         |
| <b>Montréal, Québec (v41692876)</b>  |          |       |       |       |       |       |        |       |       |       |       |       |                               |
| 2008   | 110,8    | 111,3 | 111,5 | 112,2 | 113,4 | 113,8 | 113,9  | 113,3 | 113,8 | 112,9 | 112,4 | 111,8 | 112,6                         |
| 2009   | 111,7    | 112,4 | 112,7 | 112,9 | 113,9 | 114,3 | 113,8  | 114,0 | 113,8 | 113,7 | 114,4 | 114,0 | 113,5                         |
| 2010   | 114,0    | 114,2 | 114,5 | 114,8 | 114,9 | 114,8 | 114,5  | 114,5 | 114,8 | 115,3 | 115,6 | 115,8 | 114,8                         |
| 2011   | 116,3    | 116,5 | 118,1 | 118,3 | 118,6 | 117,9 | 118,0  | 118,2 | 118,4 | 118,8 | 119,0 | 118,4 | 118,0                         |
| 2012   | 119,4    | 120,0 | 120,4 | 120,9 | 120,7 | 120,2 | 120,2  | 120,5 | 120,5 | 120,9 | 120,8 | 120,1 | 120,4                         |
| 2013   | 120,1    | 121,7 | 121,4 | 121,4 | 121,6 | 121,4 | 121,5  | 121,5 | 121,5 | 121,4 | 121,6 | 121,2 | 121,4                         |
| <b>Ottawa-Gatineau, partie ontarienne, Ontario/Québec (v41692882) <sup>3</sup></b> |          |       |       |       |       |       |        |       |       |       |       |       |                               |
| 2008   | 110,4    | 111,0 | 111,3 | 112,1 | 113,4 | 114,0 | 115,0  | 114,8 | 115,0 | 113,6 | 113,3 | 112,7 | 113,1                         |
| 2009   | 112,3    | 113,0 | 113,6 | 113,1 | 114,0 | 114,2 | 113,8  | 113,8 | 113,9 | 114,1 | 114,6 | 114,1 | 113,7                         |
| 2010   | 114,4    | 115,1 | 115,3 | 115,8 | 116,4 | 116,1 | 117,2  | 117,1 | 117,3 | 117,9 | 118,1 | 118,1 | 116,6                         |
| 2011   | 117,9    | 118,2 | 119,5 | 120,0 | 121,0 | 120,2 | 120,4  | 120,5 | 121,1 | 121,1 | 121,0 | 120,3 | 120,1                         |
| 2012   | 120,6    | 121,4 | 122,0 | 122,4 | 122,3 | 121,4 | 121,3  | 121,7 | 121,9 | 122,1 | 121,9 | 121,2 | 121,7                         |
| 2013   | 121,3    | 122,7 | 123,1 | 122,8 | 122,9 | 123,0 | 123,3  | 123,2 | 123,3 | 123,1 | 123,0 | 122,8 | 122,9                         |
| <b>Toronto, Ontario (v41692888)</b>  |          |       |       |       |       |       |        |       |       |       |       |       |                               |
| 2008   | 110,7    | 111,3 | 111,5 | 112,2 | 113,3 | 113,8 | 114,9  | 114,7 | 114,9 | 113,7 | 113,5 | 113,0 | 113,1                         |
| 2009   | 112,5    | 113,2 | 113,8 | 113,1 | 113,9 | 114,0 | 113,6  | 113,6 | 113,7 | 114,0 | 114,4 | 113,9 | 113,6                         |
| 2010   | 114,5    | 115,1 | 115,3 | 115,8 | 116,3 | 116,1 | 117,1  | 117,1 | 117,3 | 117,7 | 117,8 | 117,6 | 116,5                         |
| 2011   | 117,5    | 117,9 | 119,4 | 119,8 | 120,8 | 120,2 | 120,4  | 120,5 | 121,2 | 121,1 | 120,9 | 120,2 | 120,0                         |
| 2012   | 120,7    | 121,5 | 122,0 | 122,4 | 122,4 | 121,7 | 121,6  | 121,8 | 122,1 | 122,3 | 122,0 | 121,4 | 121,8                         |
| 2013   | 121,5    | 122,9 | 123,3 | 123,1 | 123,2 | 123,4 | 123,6  | 123,7 | 123,8 | 123,7 | 123,6 | 123,4 | 123,3                         |

Tableau 12 – suite

L'Indice d'ensemble des prix à la consommation par centre urbain <sup>1</sup>, non désaisonnalisé, données historiques

|  | Janv.    | Févr. | Mars  | Avr.  | Mai   | Juin  | Juill. | Août  | Sept. | Oct.  | Nov.  | Déc.  | Moyenne annuelle <sup>2</sup> |
|--|----------|-------|-------|-------|-------|-------|--------|-------|-------|-------|-------|-------|-------------------------------|
|  | 2002=100 |       |       |       |       |       |        |       |       |       |       |       |                               |
| <b>Thunder Bay, Ontario (v41692894)</b>            |          |       |       |       |       |       |        |       |       |       |       |       |                               |
| 2008   | 107,9    | 108,4 | 108,7 | 109,7 | 110,7 | 111,2 | 112,1  | 111,9 | 112,2 | 110,9 | 110,8 | 110,1 | 110,4                         |
| 2009   | 109,5    | 110,3 | 110,8 | 110,4 | 111,0 | 111,2 | 110,3  | 110,2 | 110,4 | 110,2 | 110,9 | 110,4 | 110,5                         |
| 2010   | 110,9    | 111,5 | 111,7 | 112,2 | 112,5 | 112,3 | 113,4  | 113,3 | 113,4 | 114,0 | 114,2 | 114,1 | 112,8                         |
| 2011   | 114,2    | 114,2 | 115,5 | 116,3 | 117,3 | 116,5 | 116,7  | 116,8 | 117,5 | 117,4 | 117,2 | 116,4 | 116,3                         |
| 2012   | 116,5    | 117,3 | 117,9 | 118,1 | 118,0 | 117,1 | 116,8  | 117,2 | 117,4 | 117,9 | 117,6 | 116,8 | 117,4                         |
| 2013   | 116,8    | 118,4 | 118,6 | 118,1 | 118,3 | 118,5 | 118,7  | 118,7 | 118,6 | 118,8 | 118,9 | 118,8 | 118,4                         |
| <b>Winnipeg, Manitoba (v41692900)</b>              |          |       |       |       |       |       |        |       |       |       |       |       |                               |
| 2008   | 110,7    | 111,1 | 111,7 | 112,6 | 113,4 | 114,2 | 114,8  | 114,9 | 115,0 | 114,2 | 113,6 | 112,9 | 113,3                         |
| 2009   | 112,3    | 113,0 | 112,9 | 113,5 | 114,2 | 114,9 | 114,8  | 114,3 | 114,3 | 114,2 | 114,5 | 114,0 | 113,9                         |
| 2010   | 114,1    | 114,4 | 114,5 | 114,6 | 114,8 | 114,6 | 114,5  | 114,6 | 114,9 | 115,6 | 115,8 | 115,3 | 114,8                         |
| 2011   | 116,3    | 116,7 | 117,6 | 117,9 | 119,1 | 118,3 | 117,9  | 118,0 | 118,8 | 119,0 | 119,3 | 118,3 | 118,1                         |
| 2012   | 118,6    | 118,7 | 119,2 | 120,0 | 120,4 | 120,0 | 119,9  | 120,2 | 120,6 | 120,9 | 120,8 | 119,9 | 119,9                         |
| 2013   | 120,0    | 121,3 | 121,9 | 122,2 | 122,6 | 123,1 | 123,4  | 123,4 | 123,6 | 123,6 | 123,7 | 122,4 | 122,6                         |
| <b>Regina, Saskatchewan (v41692906)</b>            |          |       |       |       |       |       |        |       |       |       |       |       |                               |
| 2008   | 112,3    | 112,7 | 113,6 | 114,4 | 115,4 | 116,2 | 116,3  | 116,4 | 116,9 | 116,6 | 116,4 | 115,6 | 115,2                         |
| 2009   | 115,6    | 116,4 | 116,6 | 116,2 | 117,1 | 118,3 | 118,0  | 118,0 | 117,6 | 117,4 | 117,8 | 117,3 | 117,2                         |
| 2010   | 117,8    | 117,9 | 118,1 | 118,7 | 118,9 | 118,9 | 118,8  | 119,1 | 119,2 | 120,0 | 120,2 | 119,7 | 118,9                         |
| 2011   | 120,5    | 120,7 | 121,8 | 121,9 | 123,0 | 122,1 | 122,3  | 122,5 | 123,6 | 123,6 | 123,9 | 123,0 | 122,4                         |
| 2012   | 123,5    | 123,3 | 124,2 | 124,8 | 125,1 | 124,7 | 124,6  | 124,9 | 125,2 | 125,6 | 125,3 | 124,1 | 124,6                         |
| 2013   | 124,4    | 125,8 | 126,3 | 126,5 | 127,0 | 127,2 | 126,9  | 126,7 | 127,4 | 127,7 | 127,4 | 127,2 | 126,7                         |
| <b>Saskatoon, Saskatchewan (v41692912)</b>         |          |       |       |       |       |       |        |       |       |       |       |       |                               |
| 2008   | 114,2    | 115,0 | 116,0 | 116,9 | 117,6 | 118,3 | 118,1  | 118,1 | 118,3 | 118,0 | 117,8 | 116,9 | 117,1                         |
| 2009   | 116,9    | 117,8 | 117,8 | 117,4 | 118,1 | 119,1 | 119,0  | 118,9 | 118,5 | 118,3 | 118,6 | 118,1 | 118,2                         |
| 2010   | 118,5    | 118,7 | 118,9 | 119,5 | 119,6 | 119,5 | 119,6  | 119,8 | 119,8 | 120,6 | 120,8 | 120,2 | 119,6                         |
| 2011   | 120,9    | 121,1 | 122,1 | 122,2 | 123,3 | 122,3 | 122,5  | 122,7 | 123,5 | 123,6 | 123,9 | 122,9 | 122,6                         |
| 2012   | 123,4    | 123,2 | 124,0 | 124,6 | 125,0 | 124,6 | 124,4  | 124,6 | 124,9 | 125,2 | 125,0 | 123,7 | 124,4                         |
| 2013   | 123,8    | 125,0 | 125,3 | 125,4 | 126,0 | 126,1 | 125,9  | 125,7 | 126,4 | 126,6 | 126,2 | 126,0 | 125,7                         |
| <b>Edmonton, Alberta (v41692918)</b>               |          |       |       |       |       |       |        |       |       |       |       |       |                               |
| 2008   | 118,5    | 118,7 | 119,5 | 121,2 | 121,9 | 123,7 | 123,6  | 123,6 | 122,3 | 121,3 | 121,4 | 121,0 | 121,4                         |
| 2009   | 120,2    | 121,5 | 120,9 | 120,5 | 121,6 | 122,2 | 121,8  | 122,1 | 121,7 | 121,8 | 122,7 | 122,0 | 121,6                         |
| 2010   | 122,4    | 122,9 | 122,3 | 122,6 | 122,8 | 122,7 | 123,5  | 122,9 | 122,8 | 123,3 | 123,0 | 123,1 | 122,9                         |
| 2011   | 123,9    | 124,3 | 124,8 | 126,2 | 126,5 | 125,6 | 125,9  | 126,6 | 126,4 | 127,6 | 126,9 | 126,7 | 126,0                         |
| 2012   | 127,3    | 126,9 | 127,0 | 127,4 | 127,0 | 127,2 | 127,1  | 127,9 | 128,1 | 128,5 | 127,7 | 127,0 | 127,4                         |
| 2013   | 126,8    | 128,0 | 128,3 | 129,0 | 129,7 | 130,0 | 129,5  | 129,4 | 129,5 | 129,2 | 129,3 | 128,9 | 129,0                         |
| <b>Calgary, Alberta (v41692924)</b>                |          |       |       |       |       |       |        |       |       |       |       |       |                               |
| 2008   | 118,9    | 119,1 | 120,0 | 121,2 | 122,3 | 123,9 | 123,0  | 124,4 | 123,1 | 121,8 | 122,0 | 121,8 | 121,8                         |
| 2009   | 120,7    | 121,9 | 121,3 | 120,8 | 121,5 | 122,1 | 121,6  | 122,1 | 121,6 | 121,9 | 122,7 | 122,1 | 121,7                         |
| 2010   | 122,4    | 122,8 | 122,3 | 122,4 | 122,8 | 122,9 | 123,3  | 122,7 | 122,6 | 122,9 | 122,7 | 122,8 | 122,7                         |
| 2011   | 123,3    | 124,2 | 124,3 | 125,6 | 125,8 | 124,9 | 125,5  | 125,9 | 125,7 | 126,9 | 126,3 | 126,2 | 125,4                         |
| 2012   | 126,7    | 126,3 | 126,3 | 126,7 | 126,2 | 126,5 | 126,4  | 127,2 | 127,5 | 127,5 | 126,9 | 126,0 | 126,7                         |
| 2013   | 126,3    | 127,5 | 127,9 | 128,5 | 129,3 | 129,7 | 129,6  | 129,3 | 129,5 | 129,4 | 129,6 | 129,3 | 128,8                         |
| <b>Vancouver, Colombie-Britannique (v41692930)</b> |          |       |       |       |       |       |        |       |       |       |       |       |                               |
| 2008   | 110,2    | 110,7 | 111,2 | 112,1 | 113,2 | 113,9 | 114,7  | 114,5 | 114,6 | 113,4 | 112,9 | 111,9 | 112,8                         |
| 2009   | 112,0    | 112,5 | 112,6 | 112,6 | 113,3 | 113,3 | 112,9  | 113,6 | 113,5 | 112,7 | 113,1 | 112,7 | 112,9                         |
| 2010   | 113,1    | 113,9 | 113,6 | 114,2 | 114,6 | 114,5 | 115,7  | 115,7 | 115,6 | 116,1 | 116,0 | 115,5 | 114,9                         |
| 2011   | 115,8    | 116,0 | 117,0 | 117,2 | 118,0 | 117,5 | 117,5  | 117,7 | 118,3 | 118,5 | 118,7 | 117,7 | 117,5                         |
| 2012   | 117,9    | 118,4 | 119,1 | 119,4 | 119,8 | 119,5 | 119,2  | 119,4 | 119,3 | 119,3 | 118,9 | 118,3 | 119,0                         |
| 2013   | 118,5    | 119,8 | 120,0 | 118,5 | 119,3 | 119,0 | 119,3  | 119,5 | 119,6 | 119,3 | 119,0 | 118,5 | 119,2                         |
| <b>Victoria, Colombie-Britannique (v41692936)</b>  |          |       |       |       |       |       |        |       |       |       |       |       |                               |
| 2008   | 109,4    | 109,8 | 110,4 | 111,4 | 112,3 | 113,0 | 113,3  | 113,2 | 113,3 | 112,3 | 111,9 | 111,0 | 111,8                         |
| 2009   | 111,0    | 111,4 | 111,6 | 111,9 | 112,6 | 112,5 | 112,1  | 112,3 | 112,2 | 111,7 | 111,9 | 111,5 | 111,9                         |
| 2010   | 111,6    | 112,5 | 112,0 | 112,4 | 112,8 | 112,6 | 113,7  | 113,6 | 113,6 | 114,0 | 114,1 | 113,7 | 113,1                         |
| 2011   | 114,0    | 114,3 | 115,2 | 115,4 | 116,2 | 115,5 | 115,5  | 115,8 | 116,2 | 116,4 | 116,5 | 115,4 | 115,5                         |
| 2012   | 115,7    | 116,1 | 116,9 | 117,3 | 117,6 | 117,1 | 116,7  | 116,9 | 116,8 | 116,8 | 116,3 | 115,6 | 116,7                         |
| 2013   | 115,8    | 116,9 | 117,1 | 115,8 | 116,5 | 116,2 | 116,4  | 116,5 | 116,5 | 116,2 | 116,0 | 115,6 | 116,3                         |

**Note(s) :** L'indice d'ensemble pour Whitehorse et Yellowknife est disponible dans le tableau 10.  
Voir la section « Qualité des données, concepts et méthodologie — Notes explicatives pour tableaux ».

**Tableau 13**  
**Prix de détail moyens, essence et mazout, par centre urbain**

|  | St-John's,<br>T.-N.-L. | Charlottetown<br>et<br>Summerside,<br>Î.-P.-É. | Halifax,<br>N.-É. | Saint<br>John,<br>N.-B. | Québec,<br>Qc | Montréal,<br>Qc | Ottawa,<br>Ont. | Toronto,<br>Ont. | Thunder<br>Bay,<br>Ont. | Winnipeg,<br>Man. |
|--|------------------------|--|-------------------|-------------------------|---------------|-----------------|-----------------|------------------|-------------------------|-------------------|
|  | cents par litre        |  |                   |                         |               |                 |                 |                  |                         |                   |
| <b>Essence ordinaire sans plomb aux stations libre-service</b> |                        |  |                   |                         |               |                 |                 |                  |                         |                   |
| Décembre 2012  | 125,5                  | 119,9  | 123,5             | 120,4                   | 125,5         | 129,5           | 118,5           | 120,5            | 128,3                   | 109,0             |
| Janvier 2013   | 126,8                  | 120,1  | 127,3             | 122,3                   | 131,4         | 131,0           | 120,1           | 122,5            | 123,1                   | 105,1             |
| Février 2013   | 134,5                  | 128,0  | 137,5             | 131,1                   | 139,2         | 142,8           | 128,3           | 130,8            | 127,8                   | 114,1             |
| Mars 2013  | 131,7                  | 128,0  | 135,4             | 131,4                   | 138,4         | 138,3           | 127,1           | 130,0            | 133,6                   | 123,1             |
| Avril 2013   | 127,0                  | 130,0  | 129,4             | 126,6                   | 134,5         | 133,9           | 123,3           | 126,1            | 133,6                   | 122,8             |
| Mai 2013   | 124,1                  | 126,6  | 126,3             | 122,7                   | 132,6         | 135,9           | 122,4           | 125,4            | 135,4                   | 123,5             |
| Juin 2013  | 126,6                  | 129,2  | 129,2             | 125,0                   | 132,8         | 137,9           | 126,9           | 128,1            | 139,8                   | 134,8             |
| Juillet 2013   | 130,6                  | 133,1  | 133,4             | 128,2                   | 138,1         | 142,1           | 130,2           | 131,7            | 138,2                   | 131,5             |
| Août 2013  | 132,1                  | 136,5  | 134,9             | 130,6                   | 139,2         | 140,3           | 129,9           | 131,2            | 136,5                   | 128,5             |
| Septembre 2013   | 132,9                  | 136,2  | 135,0             | 131,4                   | 142,2         | 138,9           | 129,8           | 130,7            | 135,3                   | 125,5             |
| Octobre 2013   | 125,0                  | 127,9  | 126,3             | 123,6                   | 130,1         | 132,1           | 123,9           | 124,8            | 132,1                   | 116,4             |
| Novembre 2013  | 126,0                  | 128,2  | 126,3             | 122,3                   | 131,0         | 133,2           | 123,3           | 124,6            | 130,6                   | 111,8             |
| Décembre 2013  | 129,6                  | 130,1  | 130,7             | 125,3                   | 133,0         | 136,3           | 125,8           | 127,3            | 129,7                   | 107,1             |
| <b>Essence super sans plomb aux stations libre-service</b>     |                        |  |                   |                         |               |                 |                 |                  |                         |                   |
| Décembre 2012  | 131,9                  | 127,2  | 132,0             | 128,4                   | 135,0         | 139,6           | 134,4           | 136,2            | 141,9                   | 122,2             |
| Janvier 2013   | 132,8                  | 127,3  | 135,6             | 130,1                   | 140,6         | 141,5           | 135,6           | 138,2            | 136,7                   | 118,5             |
| Février 2013   | 140,4                  | 135,2  | 145,7             | 138,9                   | 146,9         | 153,4           | 143,1           | 145,5            | 141,7                   | 127,7             |
| Mars 2013  | 138,9                  | 135,2  | 143,7             | 139,0                   | 147,9         | 149,0           | 142,7           | 145,9            | 147,1                   | 135,8             |
| Avril 2013   | 133,3                  | 137,9  | 137,5             | 134,0                   | 145,0         | 144,8           | 138,6           | 141,8            | 147,0                   | 136,4             |
| Mai 2013   | 130,4                  | 134,2  | 134,6             | 130,7                   | 143,3         | 146,5           | 137,8           | 141,0            | 149,1                   | 137,9             |
| Juin 2013  | 133,5                  | 137,0  | 137,2             | 132,6                   | 143,6         | 148,6           | 142,3           | 144,1            | 153,2                   | 147,7             |
| Juillet 2013   | 136,8                  | 141,0  | 141,2             | 135,7                   | 148,8         | 153,0           | 145,6           | 147,6            | 151,5                   | 145,2             |
| Août 2013  | 139,0                  | 144,4  | 143,9             | 138,1                   | 150,1         | 150,9           | 145,3           | 147,4            | 150,3                   | 142,3             |
| Septembre 2013   | 140,2                  | 144,2  | 143,6             | 139,0                   | 153,2         | 149,8           | 145,4           | 146,5            | 149,1                   | 139,3             |
| Octobre 2013   | 131,4                  | 135,7  | 135,1             | 131,2                   | 141,0         | 143,2           | 139,6           | 140,7            | 145,7                   | 130,3             |
| Novembre 2013  | 132,4                  | 136,1  | 135,0             | 130,0                   | 140,2         | 144,4           | 138,8           | 140,8            | 143,9                   | 125,8             |
| Décembre 2013  | 135,9                  | 138,0  | 139,4             | 133,3                   | 143,4         | 147,3           | 141,5           | 142,7            | 143,7                   | 121,6             |
| <b>Mazout de chauffage domestique</b>                          |                        |  |                   |                         |               |                 |                 |                  |                         |                   |
| Décembre 2012  | 114,0                  | 110,6  | 112,6             | 117,5                   | 118,0         | 115,8           | 123,8           | 122,5            | 125,3                   | 115,5             |
| Janvier 2013   | 113,6                  | 111,6  | 112,4             | 117,5                   | 120,7         | 119,7           | 129,5           | 127,1            | 125,3                   | 116,5             |
| Février 2013   | 117,7                  | 115,8  | 118,7             | 121,8                   | 126,0         | 129,1           | 137,4           | 133,5            | 132,2                   | 122,3             |
| Mars 2013  | 106,4                  | 118,5  | 118,8             | 119,0                   | 122,6         | 122,9           | 137,5           | 134,0            | 133,3                   | 123,1             |
| Avril 2013   | 102,4                  | 111,6  | 115,1             | 116,4                   | 118,0         | 119,4           | 129,9           | 132,5            | 129,2                   | 119,3             |
| Mai 2013   | 96,1                   | 103,7  | 110,6             | 108,9                   | 111,5         | 111,2           | 122,7           | 121,6            | 126,2                   | 114,7             |
| Juin 2013  | 98,8                   | 101,6  | 109,5             | 109,1                   | 114,5         | 112,3           | 117,5           | 119,7            | 125,5                   | 116,5             |
| Juillet 2013   | 101,7                  | 104,8  | 112,4             | 112,0                   | 116,1         | 113,5           | 117,5           | 120,5            | 125,1                   | 114,9             |
| Août 2013  | 104,2                  | 107,1  | 112,4             | 115,9                   | 117,6         | 113,3           | 113,7           | 121,6            | 125,8                   | 113,6             |
| Septembre 2013   | 110,4                  | 111,3  | 114,3             | 122,1                   | 116,8         | 118,2           | 119,4           | 128,4            | 129,2                   | 118,5             |
| Octobre 2013   | 104,6                  | 110,3  | 113,6             | 115,5                   | 117,2         | 118,8           | 120,9           | 124,2            | 129,8                   | 122,9             |
| Novembre 2013  | 105,5                  | 113,2  | 115,7             | 116,3                   | 117,6         | 118,8           | 122,0           | 127,0            | 131,3                   | 126,2             |
| Décembre 2013  | 109,8                  | 117,4  | 118,9             | 124,8                   | 124,1         | 125,2           | 132,5           | 132,8            | 136,3                   | 129,9             |

Tableau 13 – suite

## Prix de détail moyens, essence et mazout, par centre urbain

|  | Regina,<br>Sask. | Saskatoon,<br>Sask. | Edmonton,<br>Alb. | Calgary,<br>Alb. | Vancouver,<br>C.-B. | Victoria,<br>C.-B. | Whitehorse,<br>Yn | Yellowknife,<br>T.-N.-O. |
|--|------------------|---------------------|-------------------|------------------|---------------------|--------------------|-------------------|--------------------------|
|  | cents par litre  |                     |                   |                  |                     |                    |                   |                          |
| <b>Essence ordinaire sans plomb aux stations libre-service</b> |                  |                     |                   |                  |                     |                    |                   |                          |
| Décembre 2012  | 109,0            | 110,4               | 102,3             | 102,2            | 122,2               | 113,7              | 131,0             | 138,9                    |
| Janvier 2013   | 106,5            | 103,8               | 91,6              | 95,9             | 126,0               | 115,0              | 129,8             | 138,9                    |
| Février 2013   | 117,4            | 117,6               | 107,1             | 110,9            | 137,6               | 123,5              | 128,2             | 138,9                    |
| Mars 2013  | 120,5            | 120,3               | 110,7             | 113,6            | 141,0               | 123,9              | 128,8             | 138,9                    |
| Avril 2013   | 117,2            | 116,6               | 105,8             | 111,3            | 136,9               | 126,1              | 127,9             | 138,9                    |
| Mai 2013   | 123,7            | 125,2               | 114,0             | 118,9            | 145,7               | 132,3              | 133,4             | 138,9                    |
| Juin 2013  | 131,2            | 130,3               | 121,0             | 127,3            | 143,7               | 135,2              | 147,9             | 138,9                    |
| Juillet 2013   | 126,4            | 128,5               | 115,7             | 118,9            | 147,1               | 138,1              | 140,5             | 138,9                    |
| Août 2013  | 123,3            | 123,3               | 113,7             | 115,3            | 144,9               | 135,9              | 140,2             | 138,9                    |
| Septembre 2013   | 122,7            | 122,7               | 112,6             | 114,0            | 140,3               | 133,4              | 139,9             | 138,9                    |
| Octobre 2013   | 117,3            | 116,1               | 106,8             | 111,7            | 132,4               | 125,7              | 139,9             | 138,9                    |
| Novembre 2013  | 115,5            | 113,2               | 103,0             | 108,4            | 128,5               | 119,2              | 131,3             | 138,9                    |
| Décembre 2013  | 118,9            | 115,9               | 105,6             | 108,2            | 125,4               | 117,0              | 128,8             | 138,9                    |
| <b>Essence super sans plomb aux stations libre-service</b>     |                  |                     |                   |                  |                     |                    |                   |                          |
| Décembre 2012  | 122,8            | 124,9               | 117,5             | 116,8            | 136,8               | 128,1              | 139,4             | 149,2                    |
| Janvier 2013   | 120,2            | 118,1               | 106,6             | 110,5            | 139,6               | 129,4              | 140,2             | 149,2                    |
| Février 2013   | 131,3            | 130,9               | 122,0             | 125,5            | 151,9               | 138,0              | 136,0             | 149,2                    |
| Mars 2013  | 133,5            | 133,9               | 125,8             | 128,5            | 155,4               | 138,4              | 138,9             | 149,2                    |
| Avril 2013   | 130,8            | 130,2               | 121,2             | 125,9            | 151,5               | 140,6              | 138,9             | 148,7                    |
| Mai 2013   | 137,5            | 139,2               | 129,0             | 133,8            | 160,1               | 147,2              | 144,0             | 149,2                    |
| Juin 2013  | 144,8            | 144,3               | 136,1             | 142,2            | 158,5               | 149,9              | 157,8             | 149,2                    |
| Juillet 2013   | 140,2            | 141,5               | 130,4             | 133,2            | 162,3               | 152,6              | 150,4             | 148,5                    |
| Août 2013  | 137,3            | 137,7               | 129,2             | 129,3            | 159,9               | 150,3              | 150,8             | 148,7                    |
| Septembre 2013   | 136,0            | 137,3               | 128,1             | 129,0            | 155,2               | 147,8              | 150,5             | 149,0                    |
| Octobre 2013   | 131,0            | 130,8               | 122,3             | 126,1            | 147,6               | 140,0              | 150,7             | 149,0                    |
| Novembre 2013  | 128,8            | 127,4               | 118,5             | 123,3            | 143,2               | 133,9              | 145,2             | 149,0                    |
| Décembre 2013  | 132,2            | 130,2               | 121,2             | 122,5            | 140,4               | 131,7              | 140,3             | 149,2                    |
| <b>Mazout de chauffage domestique</b>                          |                  |                     |                   |                  |                     |                    |                   |                          |
| Décembre 2012  | 111,7            | 94,4                | .                 | .                | 120,6               | 129,4              | 131,3             | 118,0                    |
| Janvier 2013   | 112,4            | 94,4                | .                 | .                | 121,5               | 130,8              | 131,3             | 120,1                    |
| Février 2013   | 115,2            | 97,3                | .                 | .                | 130,2               | 135,3              | 133,4             | 121,5                    |
| Mars 2013  | 117,0            | 92,8                | .                 | .                | 129,5               | 136,7              | 131,3             | 121,5                    |
| Avril 2013   | 114,7            | 90,2                | .                 | .                | 127,0               | 136,6              | 129,5             | 119,4                    |
| Mai 2013   | 110,6            | 91,4                | .                 | .                | 122,1               | 133,8              | 128,5             | 119,4                    |
| Juin 2013  | 113,2            | 93,5                | .                 | .                | 121,8               | 135,9              | 130,6             | 119,4                    |
| Juillet 2013   | 112,9            | 95,0                | .                 | .                | 127,3               | 134,8              | 130,6             | 119,4                    |
| Août 2013  | 113,4            | 97,1                | .                 | .                | 125,8               | 133,1              | 131,3             | 119,4                    |
| Septembre 2013   | 117,3            | 117,1               | .                 | .                | 129,8               | 132,0              | 133,4             | 119,8                    |
| Octobre 2013   | 118,6            | 118,2               | .                 | .                | 128,0               | 131,3              | 132,7             | 120,2                    |
| Novembre 2013  | 120,3            | 122,8               | .                 | .                | 129,5               | 132,7              | 134,8             | 125,3                    |
| Décembre 2013  | 123,5            | 128,7               | .                 | .                | 130,4               | 134,8              | 135,1             | 129,5                    |

**Note(s) :** Voir le Tableau A pour une liste complète des numéros de vecteurs.

**Tableau 14**  
**Prix de détail moyens, mensuel, Canada**

|  | Numéros<br>de vecteur<br>CANSIM | Octobre<br>2013      | Novembre<br>2013 | Décembre<br>2013 |
|--|---------------------------------|----------------------|------------------|------------------|
|  |                                 | dollars <sup>1</sup> |                  |                  |
| Bifteck de ronde, 1 kilogramme   | (v735165)                       | 14,36                | 14,77            | 14,57            |
| Bifteck de surlonge, 1 kilogramme  | (v735176)                       | 18,27                | 18,34            | 18,21            |
| Rôti de côtes de choix, 1 kilogramme                                     | (v735187)                       | 22,83                | 23,76            | 23,80            |
| Rôti de palette, 1 kilogramme  | (v735198)                       | 11,99                | 11,99            | 11,98            |
| Boeuf à ragoût, 1 kilogramme   | (v735209)                       | 11,47                | 11,29            | 11,40            |
| Boeuf haché régulier, 1 kilogramme                                       | (v735220)                       | 9,54                 | 9,46             | 9,57             |
| Côtelettes de porc, 1 kilogramme   | (v735221)                       | 11,28                | 11,08            | 11,04            |
| Poulet, 1 kilogramme   | (v735223)                       | 7,27                 | 6,99             | 7,00             |
| Bacon, 500 grammes   | (v735166)                       | 5,47                 | 5,38             | 5,35             |
| Saucisses fumées, 450 grammes  | (v735167)                       | 3,58                 | 3,62             | 3,63             |
| Saumon sockeye en conserve, 213 grammes                                  | (v735168)                       | 4,26                 | 4,38             | 4,44             |
| Lait homogénéisé, 1 litre  | (v735169)                       | 2,44                 | 2,44             | 2,43             |
| Lait partiellement écrémé, 1 litre                                       | (v735170)                       | 2,28                 | 2,27             | 2,28             |
| Beurre, 454 grammes  | (v735171)                       | 4,45                 | 4,43             | 4,41             |
| Préparation de fromage fondu en tranches, 250 grammes                    | (v735172)                       | 2,79                 | 2,82             | 2,82             |
| Lait évaporé, 385 millilitres  | (v735173)                       | 1,82                 | 1,80             | 1,83             |
| Oeufs, 1 douzaine  | (v735174)                       | 3,24                 | 3,30             | 3,25             |
| Pain, 675 grammes  | (v735175)                       | 2,84                 | 2,90             | 2,85             |
| Biscuits soda, 450 grammes   | (v735177)                       | 2,63                 | 2,65             | 2,66             |
| Macaroni, 500 grammes  | (v735178)                       | 1,38                 | 1,34             | 1,34             |
| Farine, 2,5 kilogrammes  | (v735179)                       | 4,97                 | 5,07             | 4,84             |
| Flocons de maïs, 675 grammes   | (v735180)                       | 5,15                 | 4,98             | 5,03             |
| Pommes, 1 kilogramme   | (v735181)                       | 3,92                 | 3,82             | 3,83             |
| Bananes, 1 kilogramme  | (v735182)                       | 1,67                 | 1,63             | 1,63             |
| Pamplemousses, 1 kilogramme  | (v735183)                       | 3,05                 | 3,00             | 2,78             |
| Oranges, 1 kilogramme  | (v735184)                       | 3,13                 | 3,15             | 3,12             |
| Jus de pommes en conserve, 1,36 litres                                   | (v735185)                       | 2,13                 | 2,03             | 2,10             |
| Jus d'orange tetra-brick, 1 litre  | (v735186)                       | 4,01                 | 4,09             | 4,04             |
| Carottes, 1 kilogramme   | (v735189)                       | 1,64                 | 1,67             | 1,65             |
| Céleri, 1 kilogramme   | (v735190)                       | 1,89                 | 2,25             | 2,41             |
| Champignons, 1 kilogramme  | (v735191)                       | 7,97                 | 7,84             | 7,92             |
| Oignons, 1 kilogramme  | (v735192)                       | 1,80                 | 1,78             | 1,79             |
| Pommes de terre, 4,54 kilogramme   | (v735193)                       | 5,64                 | 5,59             | 5,42             |
| Pommes de terre frites congelées, 1 kilogramme                           | (v735194)                       | 2,46                 | 2,39             | 2,47             |
| Fèves au lard en conserve, 398 millilitres                               | (v735195)                       | 1,23                 | 1,20             | 1,24             |
| Tomates en conserve, 796 millilitres                                     | (v735196)                       | 1,47                 | 1,46             | 1,47             |
| Jus de tomates en conserve, 1,36 litres                                  | (v735197)                       | 2,28                 | 2,39             | 2,37             |
| Ketchup, 1 litre   | (v735199)                       | 3,29                 | 3,40             | 3,39             |
| Sucre blanc, 2 kilogrammes   | (v735200)                       | 2,95                 | 3,02             | 2,90             |
| Café torréfié, 300 grammes   | (v735201)                       | 5,87                 | 5,79             | 5,75             |
| Café instantané, 200 grammes   | (v735202)                       | 6,62                 | 6,44             | 6,06             |
| Thé (72 sachets)   | (v735203)                       | 4,41                 | 4,44             | 4,37             |
| Huile à frire ou à salade, 1 litre                                       | (v735204)                       | 4,02                 | 4,12             | 4,12             |
| Soupe en conserve, 284 millilitres                                       | (v735205)                       | 1,01                 | 1,00             | 1,00             |
| Nourriture pour bébés, 128 millilitres                                   | (v735206)                       | 0,84                 | 0,83             | 0,85             |
| Beurre d'arachide, 500 grammes   | (v735207)                       | 3,57                 | 3,52             | 3,57             |
| Cristaux à saveur de fruit, 2,25 litres                                  | (v735208)                       | 1,53                 | 1,53             | 1,51             |
| Boissons gazeuses, cola, 2 litres  | (v735210)                       | 1,94                 | 1,89             | 1,87             |
| Boissons gazeuses, citron-lime, 2 litres                                 | (v735211)                       | 1,88                 | 1,84             | 1,79             |
| Essuie-tout en papier (2 rouleaux)                                       | (v735213)                       | 2,57                 | 2,60             | 2,57             |
| Papiers-mouchoirs (200 mouchoirs)  | (v735214)                       | 2,31                 | 2,33             | 2,38             |
| Papier hygiénique (4 rouleaux)   | (v735215)                       | 2,59                 | 2,65             | 2,58             |
| Shampooing, 300 millilitres  | (v735216)                       | 3,83                 | 3,85             | 3,83             |
| Désodorisant, 60 grammes   | (v735217)                       | 4,31                 | 4,37             | 4,29             |
| Pâte dentifrice, 100 millilitres   | (v735218)                       | 2,33                 | 2,42             | 2,40             |
| Cigarettes (200)   | (v735219)                       | 86,72                | 86,62            | 86,56            |
| Essence ordinaire sans plomb aux stations libre-service, cents par litre | (v41838376)                     | 123,8                | 122,5            | 123,9            |

**Note(s)** : Voir la section « Qualité des données, concepts et méthodologie — Notes explicatives pour tableaux » .

**Tableau 15**  
**Indices comparatifs des prix des biens et services à la consommation entre les villes, octobre 2012**

|  | Pondérations<br>de l'IPC du<br>Canada <sup>1</sup> | St. John's,<br>Terre-Neuve-<br>et-Labrador | Charlottetown<br>et Summerside,<br>Île-du-Prince-<br>Édouard | Halifax,<br>Nouvelle-<br>Écosse | Saint John,<br>Nouveau-<br>Brunswick | Montréal,<br>Québec |
|--|--|--|--|---------------------------------|--------------------------------------|---------------------|
|  | %  | moyenne des villes combinées=100           |  |                                 |                                      |                     |
| <b>Ensemble</b>  | <b>100,0</b>                                       | <b>95</b>                                  | <b>94</b>  | <b>100</b>                      | <b>94</b>                            | <b>93</b>           |
| <b>Aliments</b>  | <b>16,0</b>  | <b>105</b>                                 | <b>102</b>   | <b>103</b>                      | <b>103</b>                           | <b>101</b>          |
| Aliments achetés au magasin  | .  | 106  | 106  | 105                             | 105                                  | 102                 |
| Viande, volaille et poisson  | .  | 103  | 106  | 105                             | 106                                  | 101                 |
| Produits laitiers et oeufs   | .  | 104  | 98   | 101                             | 98                                   | 103                 |
| Produits de boulangerie et autres<br>produits céréaliers           | .  | 100  | 103  | 100                             | 101                                  | 100                 |
| Fruits et légumes  | .  | 122  | 119  | 114                             | 119                                  | 105                 |
| Autres aliments achetés au<br>magasin <sup>2</sup>                 | .  | 101  | 100  | 102                             | 99                                   | 100                 |
| Aliments achetés au restaurant                                     | .  | 103  | 94   | 99                              | 99                                   | 98                  |
| <b>Logement</b>  | <b>27,5</b>  | <b>82</b>                                  | <b>81</b>  | <b>94</b>                       | <b>76</b>                            | <b>82</b>           |
| Logement locatif   | .  | 73   | 72   | 87                              | 64                                   | 82                  |
| Logement en propriété  | .  | 74   | 73   | 88                              | 68                                   | 81                  |
| Eau, combustible et électricité                                    | .  | 137  | 136  | 134                             | 136                                  | 91                  |
| <b>Dépenses courantes, ameublement<br/>et équipement du ménage</b> | <b>11,6</b>  | <b>102</b>                                 | <b>102</b>   | <b>105</b>                      | <b>99</b>                            | <b>98</b>           |
| Dépenses courantes du ménage                                       | .  | 102  | 101  | 106                             | 98                                   | 96                  |
| Ameublement et articles ménagers                                   | .  | 100  | 103  | 102                             | 100                                  | 102                 |
| <b>Vêtements et chaussures</b>                                     | <b>5,3</b>   | <b>101</b>                                 | <b>95</b>  | <b>103</b>                      | <b>100</b>                           | <b>102</b>          |
| <b>Transports</b>  | <b>20,6</b>  | <b>100</b>                                 | <b>96</b>  | <b>99</b>                       | <b>98</b>                            | <b>100</b>          |
| Transport privé  | .  | 100  | 95   | 99                              | 96                                   | 100                 |
| Achat de véhicules de tourisme                                     | .  | 100  | 103  | 103                             | 101                                  | 102                 |
| Essence  | .  | 104  | 102  | 105                             | 102                                  | 107                 |
| Autres transports privés   | .  | 97   | 78   | 87                              | 84                                   | 88                  |
| Transport public   | .  | 100  | 105  | 96                              | 109                                  | 102                 |
| <b>Soins de santé et soins personnels</b>                          | <b>5,0</b>   | <b>100</b>                                 | <b>98</b>  | <b>102</b>                      | <b>101</b>                           | <b>100</b>          |
| Soins de santé   | .  | 103  | 96   | 101                             | 100                                  | 97                  |
| Soins personnels   | .  | 98   | 99   | 103                             | 101                                  | 103                 |
| <b>Loisirs, formation et lecture</b>                               | <b>11,2</b>  | <b>88</b>                                  | <b>100</b>   | <b>100</b>                      | <b>105</b>                           | <b>83</b>           |
| Loisirs  | .  | 103  | 98   | 99                              | 99                                   | 97                  |
| Formation et lecture   | .  | 64   | 103  | 102                             | 114                                  | 59                  |
| <b>Boissons alcoolisées et produits<br/>du tabac</b>               | <b>2,9</b>   | <b>111</b>                                 | <b>112</b>   | <b>116</b>                      | <b>109</b>                           | <b>94</b>           |
| Boissons alcoolisées   | .  | 107  | 108  | 109                             | 105                                  | 97                  |
| Produits du tabac et articles pour<br>fumeurs                      | .  | 119  | 119  | 128                             | 116                                  | 87                  |

Tableau 15 – suite

## Indices comparatifs des prix des biens et services à la consommation entre les villes, octobre 2012

|  | Pondérations<br>de l'IPC du<br>Canada <sup>1</sup> | Ottawa,<br>Ontario               | Toronto,<br>Ontario | Winnipeg,<br>Manitoba | Regina,<br>Saskatchewan | Edmonton,<br>Alberta | Vancouver,<br>Colombie-<br>Britannique |
|--|--|----------------------------------|---------------------|-----------------------|-------------------------|----------------------|--|
|  | %  | moyenne des villes combinées=100 |                     |                       |                         |                      |  |
| <b>Ensemble</b>  | <b>100,0</b>                                       | <b>102</b>                       | <b>107</b>          | <b>93</b>             | <b>97</b>               | <b>99</b>            | <b>105</b>                             |
| <b>Aliments</b>  | <b>16,0</b>  | <b>100</b>                       | <b>100</b>          | <b>100</b>            | <b>98</b>               | <b>98</b>            | <b>103</b>                             |
| Aliments achetés au magasin  | .  | 102                              | 99                  | 100                   | 99                      | 98                   | 101                                    |
| Viande, volaille et poisson  | .  | 106                              | 101                 | 96                    | 94                      | 97                   | 99                                     |
| Produits laitiers et oeufs   | .  | 104                              | 103                 | 94                    | 95                      | 96                   | 96                                     |
| Produits de boulangerie et autres produits<br>céréaliers           | .  | 99                               | 98                  | 105                   | 104                     | 105                  | 106                                    |
| Fruits et légumes  | .  | 101                              | 96                  | 101                   | 102                     | 96                   | 102                                    |
| Autres aliments achetés au magasin <sup>2</sup>                    | .  | 102                              | 100                 | 103                   | 101                     | 96                   | 102                                    |
| Aliments achetés au restaurant                                     | .  | 95                               | 101                 | 101                   | 95                      | 99                   | 106                                    |
| <b>Logement</b>  | <b>27,5</b>  | <b>105</b>                       | <b>114</b>          | <b>82</b>             | <b>100</b>              | <b>102</b>           | <b>115</b>                             |
| Logement locatif   | .  | 105                              | 115                 | 81                    | 97                      | 99                   | 120                                    |
| Logement en propriété  | .  | 103                              | 110                 | 83                    | 97                      | 98                   | 116                                    |
| Eau, combustible et électricité                                    | .  | 113                              | 125                 | 84                    | 122                     | 126                  | 98                                     |
| <b>Dépenses courantes, ameublement et<br/>équipement du ménage</b> | <b>11,6</b>  | <b>103</b>                       | <b>104</b>          | <b>97</b>             | <b>94</b>               | <b>96</b>            | <b>103</b>                             |
| Dépenses courantes du ménage                                       | .  | 104                              | 105                 | 95                    | 92                      | 98                   | 105                                    |
| Ameublement et articles ménagers                                   | .  | 100                              | 100                 | 99                    | 98                      | 93                   | 100                                    |
| <b>Vêtements et chaussures</b>                                     | <b>5,3</b>   | <b>101</b>                       | <b>100</b>          | <b>100</b>            | <b>98</b>               | <b>95</b>            | <b>100</b>                             |
| <b>Transports</b>  | <b>20,6</b>  | <b>98</b>                        | <b>106</b>          | <b>95</b>             | <b>90</b>               | <b>93</b>            | <b>97</b>                              |
| Transport privé  | .  | 96                               | 107                 | 95                    | 90                      | 92                   | 97                                     |
| Achat de véhicules de tourisme                                     | .  | 100                              | 101                 | 100                   | 98                      | 94                   | 99                                     |
| Essence  | .  | 97                               | 97                  | 96                    | 99                      | 88                   | 106                                    |
| Autres transports privés   | .  | 90                               | 125                 | 87                    | 69                      | 95                   | 85                                     |
| Transport public   | .  | 110                              | 105                 | 97                    | 91                      | 95                   | 95                                     |
| <b>Soins de santé et soins personnels</b>                          | <b>5,0</b>   | <b>103</b>                       | <b>101</b>          | <b>99</b>             | <b>100</b>              | <b>103</b>           | <b>99</b>                              |
| Soins de santé   | .  | 101                              | 102                 | 99                    | 103                     | 106                  | 100                                    |
| Soins personnels   | .  | 104                              | 100                 | 99                    | 96                      | 101                  | 98                                     |
| <b>Loisirs, formation et lecture</b>                               | <b>11,2</b>  | <b>106</b>                       | <b>113</b>          | <b>90</b>             | <b>101</b>              | <b>105</b>           | <b>101</b>                             |
| Loisirs  | .  | 102                              | 105                 | 97                    | 97                      | 101                  | 99                                     |
| Formation et lecture   | .  | 114                              | 125                 | 77                    | 109                     | 111                  | 103                                    |
| <b>Boissons alcoolisées et produits du tabac</b>                   | <b>2,9</b>   | <b>99</b>                        | <b>98</b>           | <b>113</b>            | <b>108</b>              | <b>105</b>           | <b>103</b>                             |
| Boissons alcoolisées   | .  | 98                               | 98                  | 105                   | 106                     | 107                  | 103                                    |
| Produits du tabac et articles pour fumeurs                         | .  | 100                              | 98                  | 127                   | 112                     | 102                  | 102                                    |

**Note(s) :** Voir la section « Qualité des données, concepts et méthodologie — Notes explicatives pour tableaux » et le Tableau B pour une liste complète des numéros de vecteurs.



## Notes explicatives pour tableaux

---

### Tableau 1 L'Indice des prix à la consommation, composantes principales et agrégats spéciaux, Canada, non désaisonnalisé

1. Les pondérations du panier de 2011 de l'Indice des prix à la consommation (IPC) selon les prix de janvier 2013.
2. Le total des chiffres ne donne pas forcément 100 % à cause de l'arrondissement.
3. La Banque du Canada retranche de son indice de référence huit des composantes les plus volatiles de l'Indice des prix à la consommation (les fruits, les préparations à base de fruits et les noix; les légumes et les préparations à base de légumes; le coût d'intérêt hypothécaire; le gaz naturel, le mazout et les autres combustibles; l'essence; le transport interurbain; les produits du tabac et les articles pour fumeurs) ainsi que l'effet des variations des taxes indirectes sur le reste des composantes. Pour obtenir des renseignements supplémentaires au sujet de l'inflation mesurée par l'indice de référence, prière de consulter le site de la Banque du Canada à l'adresse suivante : <http://www.banqueducanada.ca/taux/indicateurs/sommaire-des-variables-cles-relatives-a-la-politique-monetaire/sommaire-des-variables-cles-relatives-a-la-politique-monetaire-cible-de-maitrise-de-linflation/>.

### Tableau 2 L'Indice des prix à la consommation, composantes principales et agrégats spéciaux, Canada, désaisonnalisé

1. Les pondérations du panier de 2011 de l'Indice des prix à la consommation (IPC) selon les prix de janvier 2013.
2. Une série désaisonnalisée est une série à partir de laquelle les variations saisonnières ont été éliminées. Chaque mois, l'indice désaisonnalisé du mois précédent est révisé. Les données désaisonnalisées des trois dernières années sont révisées une fois par an avec la publication des données de janvier. Il est recommandé aux utilisateurs qui se servent des données de l'Indice des prix à la consommation à des fins d'indexation d'utiliser les indices non désaisonnalisés. Pour obtenir plus de renseignements sur la disponibilité et l'utilisation des données de l'IPC désaisonnalisés, voir la section des *Définitions, source de données et méthodes* de l'enquête 2301.
3. La Banque du Canada retranche de son indice de référence huit des composantes les plus volatiles de l'Indice des prix à la consommation (les fruits, les préparations à base de fruits et les noix; les légumes et les préparations à base de légumes; le coût d'intérêt hypothécaire; le gaz naturel, le mazout et les autres combustibles; l'essence; le transport interurbain; les produits du tabac et les articles pour fumeurs) ainsi que l'effet des variations des taxes indirectes sur le reste des composantes. Pour obtenir des renseignements supplémentaires au sujet de l'inflation mesurée par l'indice de référence, prière de consulter le site de la Banque du Canada à l'adresse suivante : <http://www.banqueducanada.ca/taux/indicateurs/sommaire-des-variables-cles-relatives-a-la-politique-monetaire/sommaire-des-variables-cles-relatives-a-la-politique-monetaire-cible-de-maitrise-de-linflation/>.

### Tableau 3 L'Indice des prix à la consommation, provinces, Whitehorse, Yellowknife et Iqaluit, non désaisonnalisé

1. Les données pour Iqaluit sont sur la base de décembre 2002=100 (200212=100) et selon la version 2001 de la classification géographique type (CGT). Avant le 1er avril 1999, la ville d'Iqaluit faisait partie des Territoires du Nord-Ouest. Depuis le 1er avril 1999, la ville d'Iqaluit fait partie du nouveau territoire du Nunavut.

## **Tableau 4 L'Indice des prix à la consommation, composantes principales et certains sous-groupes, Canada, non désaisonnalisé**

### **Tableau 4-2**

1. En juillet 2004, les pondérations du panier 2001 introduites en janvier 2003 ont été ajustées; la pondération du coût d'intérêt hypothécaire a été réévaluée.

### **Tableau 4-7**

1. En avril 2006, Statistique Canada a modifié sa mise en oeuvre de la formule utilisée pour calculer l'indice de prix de l'hébergement pour voyageurs. Par conséquent, les données diffusées à compter d'avril 2006 ne sont pas tout à fait comparables aux données antérieures.

## **Tableau 5 L'Indice des prix à la consommation pour le Canada, indice d'IPC d'ensemble, non désaisonnalisé, données historiques**

1. L'indice moyen annuel est calculé en faisant la moyenne des 12 indices individuels mensuels publiés, les chiffres étant arrondis à une décimale près. Les variations en pourcentage entre les indices moyens annuels sont calculées en fonction de ces chiffres arrondis publiés. Entre mai 2007 et septembre 2007, les variations annuelles en pourcentage au tableau 5 ont été calculées selon des indices moyens annuels qui n'avaient pas été arrondis. Par conséquent, certaines variations en pourcentage variaient de +/- 0,1 par rapport à la variation en pourcentage officielle. Ce problème ne touche que la colonne de la moyenne annuelle au tableau 5.

## **Tableau 6 Indice des prix à la consommation (IPC) de référence (définition de la Banque du Canada), non désaisonnalisé, données historiques**

1. La Banque du Canada retranche de son indice de référence huit des composantes les plus volatiles de l'Indice des prix à la consommation (les fruits, les préparations à base de fruits et les noix; les légumes et les préparations à base de légumes; le coût d'intérêt hypothécaire; le gaz naturel, le mazout et les autres combustibles; l'essence; le transport interurbain; les produits du tabac et les articles pour fumeurs) ainsi que l'effet des variations des taxes indirectes sur le reste des composantes. Pour obtenir des renseignements supplémentaires au sujet de l'inflation mesurée par l'indice de référence, prière de consulter le site de la Banque du Canada à l'adresse suivante : <http://www.banqueducanada.ca/taux/indicateurs/sommaire-des-variables-cles-relatives-a-la-politique-monetaire/sommaire-des-variables-cles-relatives-a-la-politique-monetaire-cible-de-maitrise-de-linflation/>.
2. L'indice moyen annuel est calculé en faisant le moyenne des 12 indices individuels mensuels publiés, les chiffres étant arrondis à une décimale près. Les variations en pourcentage entre les indices moyens annuels sont calculées en fonction de ces chiffres arrondis publiés.

## **Tableau 7 L'Indice des prix à la consommation pour le Canada, composantes principales et agrégats spéciaux, non désaisonnalisé, données historiques**

1. Il s'agit de biens matériels ou corporels qui sont habituellement classifiés selon leur durée utile en biens non durables, semi-durables et durables. Les biens non durables sont ceux qui se consomment en moins d'un an dans des conditions d'usage normal. Par exemple les aliments frais, les appareils photographiques jetables et l'essence. Les biens semi-durables sont ceux qui peuvent durer plus ou moins de 12 mois selon leur utilisation. Par exemple, les vêtements, les chaussures et les articles ménagers en matière textile. Enfin, les biens durables sont ceux qui peuvent s'utiliser d'une manière répétée ou continue pendant plus d'un an dans des conditions d'usage normal. Par exemple, les voitures, le matériel audio-vidéo et les meubles.

2. Dans l'Indice des prix à la consommation (IPC), on caractérise un service comme le travail utile qu'accomplit une personne ou un organisme pour le compte d'un consommateur, qu'il s'agisse d'entretien de la voiture, de coiffure ou de transport en commun. Les opérations sur services peuvent englober le prix de certains biens par nature. À titre d'exemple, citons les aliments consommés dans les services de restauration et les articles employés dans les services de réparation de vêtements.
3. L'agrégation « énergie » inclut les composantes suivantes : « électricité », « gaz naturel », « mazout et autres combustibles », « essence » et « carburants, pièces et fournitures pour véhicules de loisir ».
4. Le niveau de l'indice annuel est la moyenne des 12 indices individuels mensuels.

## **Tableau 8 Taux de variation des moyennes annuelles de l'indice des prix à la consommation**

### **Tableau 8-1**

1. Le niveau de l'indice annuel est la moyenne des 12 indices individuels mensuels. Le taux de variation en pourcentage pour une année civile donnée est calculé en utilisant les indices de la moyenne annuelle.

### **Tableau 8-2**

1. Le niveau de l'indice annuel est la moyenne des 12 indices individuels mensuels. Le taux de variation en pourcentage pour une année civile donnée est calculé en utilisant les indices de la moyenne annuelle.
2. Les données pour Iqaluit sont sur la base de décembre 2002=100 (200212=100) et selon la version 2001 de la classification géographique type (CGT). Avant le 1er avril 1999, la ville d'Iqaluit faisait partie des Territoires du Nord-Ouest. Depuis le 1er avril 1999, la ville d'Iqaluit fait partie du nouveau territoire du Nunavut.

## **Tableau 9 L'Indice des prix à la consommation, composantes principales, certains sous-groupes et agrégats spéciaux, provinces, Whitehorse et Yellowknife, non désaisonnalisé**

### **Tableaux 9-1, 9-2, 9-3, 9-4, 9-5, 9-6, 9-7, 9-8, 9-9, 9-10 et 9-11**

1. L'agrégation « énergie » inclut les composantes suivantes : « électricité », « gaz naturel », « mazout et autres combustibles », « essence » et « carburants, pièces et fournitures pour véhicules de loisir ».

### **Tableau 9-12**

1. L'agrégation « énergie » inclut les composantes suivantes : « électricité », « gaz naturel », « mazout et autres combustibles », « essence » et « carburants, pièces et fournitures pour véhicules de loisir ».
2. Une partie de l'augmentation de l'indice du logement de Yellowknife qui a été montrée en décembre 2004 reflétait par inadvertance des augmentations de loyer qui s'étaient produites plus tôt. Donc, la variation de l'indice du logement a été surévaluée en décembre 2004 et sous-évaluée les deux années précédentes. La série de l'indice du logement pour Yellowknife a été rectifiée à partir de décembre 2002. De plus, la série de l'Indice des prix à la consommation (IPC) d'ensemble pour Yellowknife et les indices de certains agrégats spéciaux pour Yellowknife ont également changé. Les données pour le Canada, les provinces et les autres territoires n'ont pas été touchées.

### **Tableau 10 Indice d'ensemble des prix à la consommation, provinces, Whitehorse, Yellowknife et Iqaluit, non désaisonnalisé, données historiques**

1. Les données pour Iqaluit sont sur la base de décembre 2002=100 (200212=100) et selon la version 2001 de la classification géographique type (CGT). Avant le 1er avril 1999, la ville d'Iqaluit faisait partie des Territoires du Nord-Ouest. Depuis le 1er avril 1999, la ville d'Iqaluit fait partie du nouveau territoire du Nunavut.
2. Le niveau de l'indice annuel est la moyenne des 12 indices individuels mensuels.

### **Tableau 11 L'Indice des prix à la consommation et certains sous-groupes, par centre urbain, non désaisonnalisé**

1. Avec la venue du panier de 1992 en janvier 1995, l'accent est passé des centres urbains aux provinces. Les séries des indices d'ensemble pour les centres urbains ont été conservées en raison de leur pertinence pour de nombreux utilisateurs, mais la méthode de calcul a changé. Les indices du logement sont calculés pour chaque centre urbain. Ainsi, on prend en compte l'importance du logement dans le panier, les différences appréciables et persistantes dans les mouvements des prix entre centres urbains et la disponibilité de données locales. Pour les sept autres composantes principales, on utilise le mouvement de l'indice provincial à l'exception de Montréal, Toronto et Vancouver pour lesquelles un indice infra-provincial est utilisé. Les composantes principales sont agrégées à partir de la composition des dépenses du centre urbain pour donner, en fin de compte, l'indice d'ensemble de ce dernier.
2. Autrefois Ottawa (Ottawa-Gatineau, partie ontarienne), représente Ottawa seulement.

### **Tableau 12 L'Indice d'ensemble des prix à la consommation par centre urbain, non désaisonnalisé, données historiques**

1. Avec la venue du panier de 1992 en janvier 1995, l'accent est passé des centres urbains aux provinces. Les séries des indices d'ensemble pour les centres urbains ont été conservées en raison de leur pertinence pour de nombreux utilisateurs, mais la méthode de calcul a changé. Les indices du logement sont calculés pour chaque centre urbain. Ainsi, on prend en compte l'importance du logement dans le panier, les différences appréciables et persistantes dans les mouvements des prix entre centres urbains et la disponibilité de données locales. Pour les sept autres composantes principales, on utilise le mouvement de l'indice provincial à l'exception de Montréal, Toronto et Vancouver pour lesquelles un indice infra-provincial est utilisé. Les composantes principales sont agrégées à partir de la composition des dépenses du centre urbain pour donner, en fin de compte, l'indice d'ensemble de ce dernier.
2. Le niveau de l'indice annuel est la moyenne des 12 indices individuels mensuels.
3. Autrefois Ottawa (Ottawa-Gatineau, partie ontarienne), représente Ottawa seulement.

### **Tableau 14 Prix de détail moyens, mensuel, Canada**

1. Les prix sont exprimés en dollars, sauf pour le prix de l'essence qui est exprimé en cents par litre.

#### **Prix de détail moyens pour les aliments, les produits d'entretien ménager, les produits de soins personnels, les cigarettes et l'essence**

Le tableau 14 présenté pour le mois courant et les deux mois précédents, des prix moyens pour certains produits alimentaires, d'entretien ménager et de soins personnels ainsi que pour les cigarettes et l'essence.

Les données sur les prix utilisées dans le calcul sont celles qui ont été recueillies dans le cadre de l'enquête mensuelle régulière de l'IPC. Les prix des aliments et des produits d'entretien ménager et de soins personnels ont été relevés dans des supermarchés alimentaires, alors que les prix des cigarettes ont été observés dans des supermarchés, dans des magasins à rayons, dans des pharmacies et dans des débits de tabac. Les prix moyens

pour chaque produit sont obtenus en effectuant une moyenne pondérée des prix moyens de chaque centre urbain observé en utilisant la population de ces centres urbains comme pondération.

Les produits dont on relève les prix peuvent varier en qualité d'un point de vente ou d'un centre urbain à l'autre. C'est la raison pour laquelle les prix moyens ne sont pas publiés pour chacun des centres urbains. Les marques sélectionnées ainsi que les points de vente peuvent aussi varier d'un mois à l'autre. Les prix moyens ne sont donc pas nécessairement entièrement comparables d'un mois à l'autre et ne devraient pas être considérés comme une mesure appropriée des mouvements de prix purs à travers le temps. L'IPC utilise un échantillon apparié de produits et de points de vente pour calculer le mouvement de prix pur des produits dans le temps.

## Tableau 15 Indices comparatifs des prix des biens et services à la consommation entre les villes, octobre 2012

### Objectif et étendue

Le tableau 15 présente la différence des estimations de prix entre 11 villes du Canada, situées dans les 10 provinces, en date d'octobre 2012. Ces estimations sont basées sur un nombre choisi de produits (biens et services), achetés par les consommateurs dans chacune des 11 villes.

Ces estimations ne devraient pas être utilisées pour mesurer les différences du coût de la vie entre les villes. Ces indices servent à la comparaison de prix de certains produits sélectionnés seulement et ne sont pas développés pour faire une comparaison exhaustive de tous les produits et services achetés par les consommateurs. De plus, le concept utilisé pour les indices de prix du logement n'est pas propice aux comparaisons du coût de la vie entre les villes (voir plus bas).

### Méthodologie

Afin de produire des indices comparatifs optimaux des prix entre les villes, les produits ont d'abord été comparés en couplant des villes qui sont géographiquement proches l'une de l'autre. Ces comparaisons des niveaux de prix ont ensuite été étendues au moyen d'une procédure d'entraînement, afin d'inclure des comparaisons entre toutes les villes. Voici les paires initiales de villes qui furent utilisées :

|                          |          |
|--------------------------|----------|
| St. John's               | Halifax  |
| Charlottetown-Summerside | Halifax  |
| Saint John               | Halifax  |
| Halifax                  | Ottawa   |
| Montréal                 | Toronto  |
| Ottawa                   | Toronto  |
| Toronto                  | Winnipeg |
| Régina                   | Winnipeg |
| Edmonton                 | Winnipeg |
| Vancouver                | Edmonton |

Des comparaisons de prix valables entre les villes exigent que les produits sélectionnés soient très semblables dans l'ensemble des villes. Cette procédure permet de s'assurer que les variations des niveaux d'indice entre villes sont causées par des écarts de prix pur et non par des différences dans les caractéristiques des biens ou services, telles la taille et/ou la qualité.

À l'intérieur de chaque paire de villes, les relevés de prix des produits ont été couplés en s'assurant qu'ils correspondent à des descriptions détaillées. Lorsque c'était possible les produits étaient jumelés par marque, par quantité et aussi en tenant compte de la similitude des points de vente au détail dans lesquels ils furent sélectionnés.

De plus, les prix visés pour cette étude sont les prix finaux, et à ce titre les taxes de vente et d'accise appliquées aux produits de consommation à l'intérieur d'une ville y sont incluses. Ceci peut expliquer en grande partie les différences des niveaux de prix entre les villes.

Il convient de noter que les données sur les prix proviennent de l'échantillon des données mensuelles de prix relevés pour l'Indice des prix à la consommation (IPC). Étant donné que l'IPC est un échantillon optimisé afin de produire des comparaisons précises des prix à travers le temps, et non entre les régions, le nombre de prix pouvant être comparé entre les villes peut être petit. Il convient aussi de noter, surtout dans une période de forte volatilité des prix, que les relations entre les prix d'une ville à l'autre peuvent varier de façon significative selon la période de relevé des prix.

Les pondérations utilisées pour agréger les composantes des indices de villes pour obtenir l'indice d'ensemble sont basées sur les dépenses des consommateurs vivant dans l'ensemble des 11 villes. Ces pondérations correspondent présentement aux données de 2009 sur les dépenses des consommateurs.

L'indice comparatif des prix entre les villes pour une ville en particulier est comparé à la moyenne pondérée des 11 villes, qui est égale à 100. Par exemple, un indice ayant une valeur de 102 signifie donc que les prix dans cette ville sont plus élevés de 2 % par rapport à la moyenne des villes combinées.

### Information additionnelle sur le logement

Le logement ne figurait pas dans l'indice comparatif des prix entre les villes avant 1999 à cause des difficultés méthodologiques et conceptuelles associées à leurs mesures. La nature très diversifiée du logement rend souvent les comparaisons d'une ville à l'autre problématique.

Afin de tenir compte de ces difficultés, une méthode d'équivalence locative est utilisée pour construire les indices de prix comparatifs entre villes pour le logement en propriété. Cette méthode utilise le marché de la location pour obtenir une approximation des coûts des services de logement consommés par les propriétaires dans chaque ville. Il est important de noter que cette méthode peut ne pas être appropriée aux besoins des déboursés monétaires de tous les utilisateurs. Par exemple, puisque la méthode d'équivalence locative ne représente pas des débours, les indices ne devraient pas être utilisés pour mesurer les différences de pouvoir d'achat des propriétaires entre les villes.

### Notes de bas de page pour le tableau 15

1. Les pondérations indiquées sont les pondérations arrondies du panier de 2009 aux prix d'avril 2011 pour le Canada. Elles ne sont fournies qu'à titre d'exemple ; les pondérations utilisées en fait sont les pondérations combinées des villes rajustées en fonction des variations des prix observées jusqu'en octobre 2012.
2. Comprend les sous-groupes suivants : sucre et sirop, confiseries, margarine, autres huiles et matières grasses comestibles, café, thé, condiments, épices et vinaigres, soupe, aliments pour bébés et enfants, préparations alimentaires précuites et congelées, boissons non alcoolisées et toutes autres préparations alimentaires.

# Qualité des données, concepts et méthodologie

---

## Définition

L'Indice des prix à la consommation (IPC) est un indicateur des variations des prix à la consommation payés par la population cible. L'IPC mesure la variation des prix en comparant, dans le temps, le coût d'un panier fixe de biens et de services. Ce panier est basé sur les dépenses de la population cible au cours d'une période de référence qui est actuellement 2011. Comme ce panier comprend des biens et des services dont la quantité et la qualité ne changent pas ou sont équivalentes, l'indice ne retrace que les mouvements de prix purs.

On publie des IPC distincts pour le Canada, les provinces, Whitehorse, Yellowknife et Iqaluit. Certains renseignements de l'IPC sont aussi publiés pour seize autres centres urbains. Comme l'IPC est une mesure de la variation de prix entre deux périodes, il ne peut servir à relever les différences de niveaux des prix entre les provinces ou les centres urbains.

## Champ d'observation de la population

La population couverte par l'IPC comprend les familles et les personnes vivant dans des ménages privés urbains et ruraux. Pour des raisons pratiques, les résidents des Territoires à l'extérieur de Whitehorse, de Yellowknife et d'Iqaluit ne sont pas représentés. Avant février 1995, la population cible comprenait les ménages privés vivant dans les centres urbains du Canada dont la population était de 30 000 habitants ou plus.

## Base temporelle

L'IPC compare, en pourcentage, les prix au cours d'une période donnée à ceux de la période de base officielle, qui est actuellement 2002=100. On a changé la période de base de 1992=100 à 2002=100 à compter de l'IPC du mois de mai 2007. Ce changement est uniquement une conversion arithmétique qui modifie le niveau des indices, mais laisse les variations en pourcentage entre deux périodes intactes, à l'exception des différences dues à l'arrondissement.

## Changements en pourcentage versus changements en points d'indice

Les fluctuations des indices d'un mois à l'autre sont exprimées en pourcentage, plutôt qu'en point d'indice. Les variations en point d'indice sont en fonction du niveau de l'indice qui, à son tour, dépend de la période de base de l'indice en question. Par contre, il est facile de calculer la variation en pourcentage entre deux périodes en divisant la différence en point d'indice entre ces deux périodes par l'indice de la période antérieure, et en multipliant ensuite ce résultat par cent.

## Champ d'observation des prix

Les prix qui entrent dans le calcul de l'IPC sont les prix finaux, ce qui comprend les taxes d'accise et les autres impôts indirects que les consommateurs paient. En particulier, les prix comprennent la taxe sur les produits et les services (TPS), ainsi que les taxes de vente au détail provinciales, au besoin. Dans les régions où la TPS et la taxe provinciale de vente au détail ont été combinées, la taxe de vente harmonisée (TVH) est incluse. L'IPC peut donc varier à cause des modifications apportées à ces taxes.

La sélection des produits, ainsi que des points de vente où l'on relève les prix, se fait au jugé, à l'exception des loyers et de l'hébergement pour voyageurs. Le nombre de prix nécessaires pour un bien ou service donné dépend de l'importance et de la nature de celui-ci. L'échantillon est conçu de façon à représenter les biens et services ainsi que les établissements à fort volume de ventes. Le principal objectif du plan de sondage est d'obtenir une image précise, fiable et impartiale de l'inflation représentée par les prix à la consommation au niveau national et provincial.

Les prix de la plupart des biens et services compris dans l'IPC sont relevés habituellement dans les deux premières semaines du mois de référence. Les prix des aliments sont relevés au cours des trois premières semaines, alors que les prix de l'essence sont recueillis pendant quatre semaines à chaque mois. Bien que les prix de la plupart des biens et services entrant dans l'IPC soient recueillis chaque mois, les prix des produits ayant des variations de prix moins fréquentes (impôts fonciers, tarifs de l'électricité, par exemple) sont relevés à des intervalles dépassant un mois. Des relevés spéciaux de prix sont faits lorsqu'il est évident que des variations de prix appréciables se sont produites entre les périodes de relevé de prix régulières.

## Pondération et enchaînement

L'IPC maintient des proportions quantitatives fixes (pondérations) entre les biens et les services pendant la durée de vie d'un panier. Le panier est mis à jour périodiquement afin de prendre en compte les changements dans la composition des dépenses des consommateurs. En février 2013, le panier qui représente la composition des dépenses de 2011 a remplacé le panier de 2009. La continuité des séries de l'IPC est assurée par un « enchaînement » des indices correspondants provenant de paniers consécutifs.

On calcule l'IPC comme une moyenne pondérée d'indices de prix de biens ou de services précis. Les pondérations sont tirées des données de l'Enquête sur les dépenses des ménages. Le tableau explicatif 1 compare les parts des dépenses des deux paniers les plus récents, celui de 2011 tel qu'il a été reflété dans l'IPC en février 2013 et celui de 2009. Comme les deux ensembles de pondérations sont exprimés en prix de janvier 2013, qui est le « mois d'enchaînement », les différences reflètent les changements des quantités relatives achetées entre les deux paniers.

Quand on reconstruit ou ré-agrège les séries publiées de l'IPC, il faut prendre en compte les changements de pondérations et les procédures d'enchaînement. Pour une description de la méthodologie à utiliser dans la reconstruction des séries de l'IPC ré-agrégées, consulter le **Document de référence sur l'Indice des prix à la consommation** portant le numéro de catalogue 62-553-X (Hors série), ou s'adresser à la Division des prix à la consommation.



## Tableau explicatif 1

Comparaison des ventilations<sup>1</sup> des dépenses de 2011 et 2009 utilisées pour l'Indice des prix à la consommation, par composante principale, pour le Canada

|   | Dépenses de 2011          |                                   | Dépenses de 2009                  |
|---|---------------------------|-----------------------------------|-----------------------------------|
|   | Exprimées en prix de 2011 | Exprimées en prix de janvier 2013 | Exprimées en prix de janvier 2013 |
|   | pourcentage               |                                   |                                   |
| <b>Composantes principales</b>                          |                           |                                   |                                   |
| <b>IPC d'ensemble</b>                                   | <b>100,0</b>              | <b>100,0</b>                      | <b>100,0</b>                      |
| Aliments  | 16,4                      | 16,6                              | 16,4                              |
| Logement  | 25,9                      | 26,3                              | 27,7                              |
| Dépenses courantes, ameublement et équipement du ménage | 12,6                      | 12,7                              | 11,8                              |
| Vêtements et chaussures                                 | 6,2                       | 5,8                               | 5,0                               |
| Transports  | 20,1                      | 20,0                              | 20,3                              |
| Soins de santé et soins personnels                      | 5,0                       | 4,9                               | 4,9                               |
| Loisirs, formation et lecture                           | 11,3                      | 11,0                              | 10,9                              |
| Boissons alcoolisées et produits du tabac               | 2,8                       | 2,8                               | 3,0                               |

1. Le total des chiffres ne donne pas forcément 100% à cause de l'arrondissement.

## Indice de référence de la Banque du Canada

Depuis la publication de l'Indice des prix à la consommation (IPC) en octobre 2006, Statistique Canada produit et diffuse l'indice de référence tel que défini par la Banque du Canada.

La Banque du Canada retranche de son indice de référence huit des composantes les plus volatiles de l'Indice des prix à la consommation (les fruits, les préparations à base de fruits et les noix; les légumes et les préparations à base de légumes; le coût d'intérêt hypothécaire; le gaz naturel, le mazout et les autres combustibles; l'essence; le transport interurbain; les produits du tabac et les articles pour fumeurs) ainsi que l'effet des variations des taxes indirectes sur le reste des composantes. Pour obtenir des renseignements supplémentaires au sujet de l'inflation mesurée par l'indice de référence, prière de consulter le site de la Banque du Canada à l'adresse suivante : <http://www.banqueducanada.ca/taux/indicateurs/sommaire-des-variables-cles-relatives-a-la-politique-monetaire/sommaire-des-variables-cles-relatives-a-la-politique-monetaire-cible-de-maitrise-de-linflation/>.

Statistique Canada calcule également, pour le compte de la Banque du Canada, un indice de référence désaisonnalisé. Cette série est disponible par le biais de *CANSIM*, la base de données officielle de Statistique Canada, ou en communiquant avec nous d'une des façons mentionnées à l'intérieur de la couverture de la présente publication.

## Indices de Whitehorse, de Yellowknife et d'Iqaluit

La taille relativement faible du marché de l'habitation de ces trois villes rend difficile la construction d'indices de prix fiables pour les maisons neuves. Pour corriger cette situation, on se sert du mouvement des prix du logement en location pour obtenir une approximation de celui des maisons neuves. Les renseignements sur les loyers proprement dits sont obtenus à des fréquences de relevé des prix et selon des méthodes de collecte qui diffèrent de celles utilisées ailleurs dans le pays. En raison de ces problèmes, les indices du logement en location et du logement en propriété ne sont pas publiés pour ces trois villes. Enfin, les indices d'ensemble publiés pour ces trois villes ne sont pas strictement comparables aux mêmes indices pour les provinces ou les seize autres villes.

## Calcul des indices des centres urbains

Avec la venue du panier de 1992, l'accent est passé des données des centres urbains aux données des provinces. Les séries des indices d'ensemble pour les centres urbains ont été conservées parce que de nombreux utilisateurs se sont habitués à ce service, mais la méthode de calcul a changé. Les indices du logement sont calculés pour chaque centre urbain. Ainsi, on prend en compte l'importance du logement dans le panier, les différences appréciables et persistantes dans les mouvements des prix entre centres urbains et la disponibilité de données locales. Pour les sept autres composantes principales, on utilise le mouvement de l'indice provincial (pour Montréal, Toronto et Vancouver, un indice infraprovincial). Les composantes principales sont agrégées à partir de la composition des dépenses du centre urbain pour donner, en fin de compte, l'indice d'ensemble de ce dernier.

## Désaisonnalisation

Une série désaisonnalisée est une série de laquelle on a éliminé les variations saisonnières. Les variations saisonnières se définissent comme celles étant causées par des événements réguliers annuels tels que les variations climatiques et les événements institutionnels réguliers tels que les vacances et les congés statutaires. Les données désaisonnalisées sont estimées à partir du programme X-12 ARIMA de Statistique Canada. Les séries chronologiques ne présentant pas de variations saisonnières perceptibles demeurent inchangées par rapport aux séries officielles. Les séries officielles non ajustées pour l'indice d'ensemble, l'indice de référence, chacune des huit composantes principales et trois agrégats spéciaux (l'ensemble hors aliments, l'ensemble hors aliments et énergie, l'ensemble hors huit des composantes les plus volatiles (définition de la Banque du Canada) sont désaisonnalisées indépendamment.

Chaque mois, l'indice désaisonné du mois précédent est révisé. Les données désaisonnalisées des trois dernières années sont révisées une fois par an avec la publication des données de janvier. Comme ces révisions peuvent entraîner des changements dans les niveaux et dans les variations des indices, il est recommandé aux utilisateurs qui se servent de l'IPC à des fins d'indexation de prendre les indices non désaisonnés.

# Appendice I

## Tableaux de concordance

Tableau A

Numéros de vecteur pour les prix de détail moyens, essence et mazout, par centre urbain

|   | St-John's,<br>T.-N.-L. | Charlottetown<br>et<br>Summerside,<br>Î.-P.-É. | Halifax,<br>N.-É. | Saint<br>John,<br>N.-B. | Québec,<br>Qc       | Montréal,<br>Qc    | Ottawa,<br>Ont.   | Toronto,<br>Ont.         | Thunder<br>Bay,<br>Ont. | Winnipeg,<br>Man. |
|---|------------------------|--|-------------------|-------------------------|---------------------|--------------------|-------------------|--------------------------|-------------------------|-------------------|
| Essence ordinaire sans plomb aux stations libre-service | (v735082)              | (v735092)                                      | (v735093)         | (v735094)               | (v735095)           | (v735096)          | (v735097)         | (v735098)                | (v735099)               | (v735083)         |
| Essence super sans plomb aux stations libre-service     | (v735100)              | (v735110)                                      | (v735111)         | (v735112)               | (v735113)           | (v735114)          | (v735115)         | (v735116)                | (v735117)               | (v735101)         |
| Mazout de chauffage domestique                          | (v735149)              | (v735157)                                      | (v735158)         | (v735159)               | (v735160)           | (v735161)          | (v735162)         | (v735163)                | (v735164)               | (v735150)         |
|   | Regina,<br>Sask.       | Saskatoon,<br>Sask.                            | Edmonton,<br>Alb. | Calgary,<br>Alb.        | Vancouver,<br>C.-B. | Victoria,<br>C.-B. | Whitehorse,<br>Yn | Yellowknife,<br>T.-N.-O. |                         |                   |
| Essence ordinaire sans plomb aux stations libre-service | (v735084)              | (v735085)                                      | (v735086)         | (v735087)               | (v735088)           | (v735089)          | (v735090)         | (v735091)                |                         |                   |
| Essence super sans plomb aux stations libre-service     | (v735102)              | (v735103)                                      | (v735104)         | (v735105)               | (v735106)           | (v735107)          | (v735108)         | (v735109)                |                         |                   |
| Mazout de chauffage domestique                          | (v735151)              | (v735152)                                      | .                 | .                       | (v735153)           | (v735154)          | (v735155)         | (v735156)                |                         |                   |

**Tableau B**  
**Numéros de vecteurs des indices comparatifs des prix des biens et services à la consommation entre les villes, octobre 2012, non désaisonnalisé**

|  | St. John's,<br>Terre-Neuve-et-Labrador | Charlottetown<br>et Summerside,<br>Île-du-Prince-Édouard | Halifax,<br>Nouvelle-Écosse | Saint John,<br>Nouveau-Brunswick | Montréal,<br>Québec |
|--|--|--|-----------------------------|----------------------------------|---------------------|
| <b>Ensemble</b>  | <b>(v15939841)</b>                     | <b>(v15939869)</b>                                       | <b>(v15939897)</b>          | <b>(v15939925)</b>               | <b>(v15939953)</b>  |
| <b>Aliments</b>  | <b>(v15939842)</b>                     | <b>(v15939870)</b>                                       | <b>(v15939898)</b>          | <b>(v15939926)</b>               | <b>(v15939954)</b>  |
| Aliments achetés au magasin  | (v15939843)                            | (v15939871)  | (v15939899)                 | (v15939927)                      | (v15939955)         |
| Viande, volaille et poisson  | (v15939844)                            | (v15939872)  | (v15939900)                 | (v15939928)                      | (v15939956)         |
| Produits laitiers et oeufs   | (v15939845)                            | (v15939873)  | (v15939901)                 | (v15939929)                      | (v15939957)         |
| Produits de boulangerie et autres produits<br>céréaliers           | (v15939846)                            | (v15939874)  | (v15939902)                 | (v15939930)                      | (v15939958)         |
| Fruits et légumes  | (v15939847)                            | (v15939875)  | (v15939903)                 | (v15939931)                      | (v15939959)         |
| Autres aliments achetés au magasin                                 | (v15939848)                            | (v15939876)  | (v15939904)                 | (v15939932)                      | (v15939960)         |
| Aliments achetés au restaurant                                     | (v15939849)                            | (v15939877)  | (v15939905)                 | (v15939933)                      | (v15939961)         |
| <b>Logement</b>  | <b>(v15939850)</b>                     | <b>(v15939878)</b>                                       | <b>(v15939906)</b>          | <b>(v15939934)</b>               | <b>(v15939962)</b>  |
| Logement locatif   | (v21580949)                            | (v21580952)  | (v21580955)                 | (v21580958)                      | (v21580961)         |
| Logement en propriété  | (v21580950)                            | (v21580953)  | (v21580956)                 | (v21580959)                      | (v21580962)         |
| Eau, combustible et électricité                                    | (v21580951)                            | (v21580954)  | (v21580957)                 | (v21580960)                      | (v21580963)         |
| <b>Dépenses courantes, ameublement et<br/>équipement du ménage</b> | <b>(v15939851)</b>                     | <b>(v15939879)</b>                                       | <b>(v15939907)</b>          | <b>(v15939935)</b>               | <b>(v15939963)</b>  |
| Dépenses courantes du ménage                                       | (v15939852)                            | (v15939880)  | (v15939908)                 | (v15939936)                      | (v15939964)         |
| Ameublement et articles ménagers                                   | (v15939853)                            | (v15939881)  | (v15939909)                 | (v15939937)                      | (v15939965)         |
| <b>Vêtements et chaussures</b>                                     | <b>(v15939854)</b>                     | <b>(v15939882)</b>                                       | <b>(v15939910)</b>          | <b>(v15939938)</b>               | <b>(v15939966)</b>  |
| <b>Transports</b>  | <b>(v15939855)</b>                     | <b>(v15939883)</b>                                       | <b>(v15939911)</b>          | <b>(v15939939)</b>               | <b>(v15939967)</b>  |
| Transport privé  | (v15939856)                            | (v15939884)  | (v15939912)                 | (v15939940)                      | (v15939968)         |
| Achat de véhicules de tourisme                                     | (v15939857)                            | (v15939885)  | (v15939913)                 | (v15939941)                      | (v15939969)         |
| Essence  | (v15939858)                            | (v15939886)  | (v15939914)                 | (v15939942)                      | (v15939970)         |
| Autres transports privés   | (v15939859)                            | (v15939887)  | (v15939915)                 | (v15939943)                      | (v15939971)         |
| Transport public   | (v15939860)                            | (v15939888)  | (v15939916)                 | (v15939944)                      | (v15939972)         |
| <b>Soins de santé et soins personnels</b>                          | <b>(v15939861)</b>                     | <b>(v15939889)</b>                                       | <b>(v15939917)</b>          | <b>(v15939945)</b>               | <b>(v15939973)</b>  |
| Soins de santé   | (v15939862)                            | (v15939890)  | (v15939918)                 | (v15939946)                      | (v15939974)         |
| Soins personnels   | (v43975161)                            | (v43975162)  | (v43975163)                 | (v43975164)                      | (v43975165)         |
| <b>Loisirs, formation et lecture</b>                               | <b>(v15939865)</b>                     | <b>(v15939893)</b>                                       | <b>(v15939921)</b>          | <b>(v15939949)</b>               | <b>(v15939977)</b>  |
| Loisirs  | (v43975172)                            | (v43975173)  | (v43975174)                 | (v43975175)                      | (v43975176)         |
| Formation et lecture   | (v43975183)                            | (v43975184)  | (v43975185)                 | (v43975186)                      | (v43975187)         |
| <b>Boissons alcoolisées et produits du tabac</b>                   | <b>(v15939866)</b>                     | <b>(v15939894)</b>                                       | <b>(v15939922)</b>          | <b>(v15939950)</b>               | <b>(v15939978)</b>  |
| Boissons alcoolisées   | (v15939867)                            | (v15939895)  | (v15939923)                 | (v15939951)                      | (v15939979)         |
| Produits du tabac et articles pour fumeurs                         | (v15939868)                            | (v15939896)  | (v15939924)                 | (v15939952)                      | (v15939980)         |

Tableau B – suite

## Numéros de vecteurs des indices comparatifs des prix des biens et services à la consommation entre les villes, octobre 2012, non désaisonnalisé

|  | Ottawa,<br>Ontario | Toronto,<br>Ontario | Winnipeg,<br>Manitoba | Regina,<br>Saskatchewan | Edmonton,<br>Alberta | Vancouver,<br>Colombie-Britannique |
|--|--------------------|---------------------|-----------------------|-------------------------|----------------------|------------------------------------|
| <b>Ensemble</b>  | <b>(v15939981)</b> | <b>(v15940009)</b>  | <b>(v15940037)</b>    | <b>(v15940065)</b>      | <b>(v15940093)</b>   | <b>(v15940121)</b>                 |
| <b>Aliments</b>  | <b>(v15939982)</b> | <b>(v15940010)</b>  | <b>(v15940038)</b>    | <b>(v15940066)</b>      | <b>(v15940094)</b>   | <b>(v15940122)</b>                 |
| Aliments achetés au magasin                                    | (v15939983)        | (v15940011)         | (v15940039)           | (v15940067)             | (v15940095)          | (v15940123)                        |
| Viande, volaille et poisson                                    | (v15939984)        | (v15940012)         | (v15940040)           | (v15940068)             | (v15940096)          | (v15940124)                        |
| Produits laitiers et oeufs                                     | (v15939985)        | (v15940013)         | (v15940041)           | (v15940069)             | (v15940097)          | (v15940125)                        |
| Produits de boulangerie et autres produits céréaliers          | (v15939986)        | (v15940014)         | (v15940042)           | (v15940070)             | (v15940098)          | (v15940126)                        |
| Fruits et légumes  | (v15939987)        | (v15940015)         | (v15940043)           | (v15940071)             | (v15940099)          | (v15940127)                        |
| Autres aliments achetés au magasin                             | (v15939988)        | (v15940016)         | (v15940044)           | (v15940072)             | (v15940100)          | (v15940128)                        |
| Aliments achetés au restaurant                                 | (v15939989)        | (v15940017)         | (v15940045)           | (v15940073)             | (v15940101)          | (v15940129)                        |
| <b>Logement</b>  | <b>(v15939990)</b> | <b>(v15940018)</b>  | <b>(v15940046)</b>    | <b>(v15940074)</b>      | <b>(v15940102)</b>   | <b>(v15940130)</b>                 |
| Logement locatif   | (v21580964)        | (v21580967)         | (v21580970)           | (v21580973)             | (v21580976)          | (v21580979)                        |
| Logement en propriété  | (v21580965)        | (v21580968)         | (v21580971)           | (v21580974)             | (v21580977)          | (v21580980)                        |
| Eau, combustible et électricité                                | (v21580966)        | (v21580969)         | (v21580972)           | (v21580975)             | (v21580978)          | (v21580981)                        |
| <b>Dépenses courantes, ameublement et équipement du ménage</b> | <b>(v15939991)</b> | <b>(v15940019)</b>  | <b>(v15940047)</b>    | <b>(v15940075)</b>      | <b>(v15940103)</b>   | <b>(v15940131)</b>                 |
| Dépenses courantes du ménage                                   | (v15939992)        | (v15940020)         | (v15940048)           | (v15940076)             | (v15940104)          | (v15940132)                        |
| Ameublement et articles ménagers                               | (v15939993)        | (v15940021)         | (v15940049)           | (v15940077)             | (v15940105)          | (v15940133)                        |
| <b>Vêtements et chaussures</b>                                 | <b>(v15939994)</b> | <b>(v15940022)</b>  | <b>(v15940050)</b>    | <b>(v15940078)</b>      | <b>(v15940106)</b>   | <b>(v15940134)</b>                 |
| <b>Transports</b>  | <b>(v15939995)</b> | <b>(v15940023)</b>  | <b>(v15940051)</b>    | <b>(v15940079)</b>      | <b>(v15940107)</b>   | <b>(v15940135)</b>                 |
| Transport privé  | (v15939996)        | (v15940024)         | (v15940052)           | (v15940080)             | (v15940108)          | (v15940136)                        |
| Achat de véhicules de tourisme                                 | (v15939997)        | (v15940025)         | (v15940053)           | (v15940081)             | (v15940109)          | (v15940137)                        |
| Essence  | (v15939998)        | (v15940026)         | (v15940054)           | (v15940082)             | (v15940110)          | (v15940138)                        |
| Autres transports privés                                       | (v15939999)        | (v15940027)         | (v15940055)           | (v15940083)             | (v15940111)          | (v15940139)                        |
| Transport public   | (v15940000)        | (v15940028)         | (v15940056)           | (v15940084)             | (v15940112)          | (v15940140)                        |
| <b>Soins de santé et soins personnels</b>                      | <b>(v15940001)</b> | <b>(v15940029)</b>  | <b>(v15940057)</b>    | <b>(v15940085)</b>      | <b>(v15940113)</b>   | <b>(v15940141)</b>                 |
| Soins de santé   | (v15940002)        | (v15940030)         | (v15940058)           | (v15940086)             | (v15940114)          | (v15940142)                        |
| Soins personnels   | (v43975166)        | (v43975167)         | (v43975168)           | (v43975169)             | (v43975170)          | (v43975171)                        |
| <b>Loisirs, formation et lecture</b>                           | <b>(v15940005)</b> | <b>(v15940033)</b>  | <b>(v15940061)</b>    | <b>(v15940089)</b>      | <b>(v15940117)</b>   | <b>(v15940145)</b>                 |
| Loisirs  | (v43975177)        | (v43975178)         | (v43975179)           | (v43975180)             | (v43975181)          | (v43975182)                        |
| Formation et lecture   | (v43975188)        | (v43975189)         | (v43975190)           | (v43975191)             | (v43975192)          | (v43975193)                        |
| <b>Boissons alcoolisées et produits du tabac</b>               | <b>(v15940006)</b> | <b>(v15940034)</b>  | <b>(v15940062)</b>    | <b>(v15940090)</b>      | <b>(v15940118)</b>   | <b>(v15940146)</b>                 |
| Boissons alcoolisées   | (v15940007)        | (v15940035)         | (v15940063)           | (v15940091)             | (v15940119)          | (v15940147)                        |
| Produits du tabac et articles pour fumeurs                     | (v15940008)        | (v15940036)         | (v15940064)           | (v15940092)             | (v15940120)          | (v15940148)                        |