

N° 62-001-X au catalogue

# L'Indice des prix à la consommation

Juin 2008



Statistique  
Canada

Statistics  
Canada

Canada

## Comment obtenir d'autres renseignements

Toute demande de renseignements spécifiques au sujet du présent produit ou au sujet de statistiques ou de services connexes doit être adressée à : Sous-section du service à la clientèle, Division des prix, Statistique Canada, Ottawa, Ontario, K1A 0T6 (téléphone : 613-951-9606; sans frais : 1-866-230-2248; télécopieur : 613-951-1539; courriel : [prices-prix@statcan.ca](mailto:prices-prix@statcan.ca)).

Pour toute demande de renseignements au sujet de ce produit ou sur l'ensemble des données et des services de Statistique Canada, visiter notre site Web à [www.statcan.ca](http://www.statcan.ca). Vous pouvez également communiquer avec nous par courriel à [infostats@statcan.ca](mailto:infostats@statcan.ca) ou par téléphone entre 8 h 30 et 16 h 30 du lundi au vendredi aux numéros suivants :

### Centre de contact national de Statistique Canada

Numéros sans frais (Canada et États-Unis) :

Service de renseignements	1-800-263-1136
Service national d'appareils de télécommunications pour les malentendants	1-800-363-7629
Télécopieur	1-877-287-4369

Appels locaux ou internationaux :

Service de renseignements	1-613-951-8116
Télécopieur	1-613-951-0581

### Programme des services de dépôt

Service de renseignements	1-800-635-7943
Télécopieur	1-800-565-7757

## Comment accéder à ce produit

Le produit n° 62-001-X au catalogue est disponible gratuitement sous format électronique. Pour obtenir un exemplaire, il suffit de visiter notre site Web à [www.statcan.ca](http://www.statcan.ca) et de choisir la rubrique « Publications » > « Publications Internet gratuites ».

Ce produit n° 62-001-X au catalogue est aussi disponible en version imprimée standard au prix de 12 \$CAN l'exemplaire et de 111 \$CAN pour un abonnement annuel.

Les frais de livraison supplémentaires suivants s'appliquent aux envois à l'extérieur du Canada:

**États-Unis:** 6 \$CAN l'exemplaire et un abonnement annuel à un prix de 72 \$CAN.

**Autre pays:** 10 \$CAN l'exemplaire et un abonnement annuel à un prix de 120 \$CAN.

Les prix ne comprennent pas les taxes sur les ventes.

La version imprimée peut être commandée par

- Téléphone (Canada et États-Unis) **1-800-267-6677**
- Télécopieur (Canada et États-Unis) **1-877-287-4369**
- Courriel **[infostats@statcan.ca](mailto:infostats@statcan.ca)**
- Poste : Statistique Canada  
Division des finances  
Immeuble R.-H.-Coats, 6<sup>e</sup> étage  
100, promenade Tunney's Pasture  
Ottawa (Ontario) K1A 0T6
- En personne auprès des agents et librairies autorisés.

Lorsque vous signalez un changement d'adresse, veuillez nous fournir l'ancienne et la nouvelle adresse.

## Normes de service à la clientèle

Statistique Canada s'engage à fournir à ses clients des services rapides, fiables et courtois. À cet égard, notre organisme s'est doté de *normes de service à la clientèle* que les employés observent. Pour obtenir une copie de ces normes de service, veuillez communiquer avec Statistique Canada au numéro sans frais 1-800-263-1136. Les normes de service sont aussi publiées sur le site [www.statcan.ca](http://www.statcan.ca) sous « À propos de nous » > « Offrir des services aux Canadiens ».

# L'Indice des prix à la consommation

Juin 2008

Publication autorisée par le ministre responsable de Statistique Canada

© Ministre de l'Industrie, 2008

Tous droits réservés. Le contenu de la présente publication électronique peut être reproduit en tout ou en partie, et par quelque moyen que ce soit, sans autre permission de Statistique Canada, sous réserve que la reproduction soit effectuée uniquement à des fins d'étude privée, de recherche, de critique, de compte rendu ou en vue d'en préparer un résumé destiné aux journaux et/ou à des fins non commerciales. Statistique Canada doit être cité comme suit : Source (ou « Adapté de », s'il y a lieu) : Statistique Canada, année de publication, nom du produit, numéro au catalogue, volume et numéro, période de référence et page(s). Autrement, il est interdit de reproduire le contenu de la présente publication, ou de l'emmagasiner dans un système d'extraction, ou de le transmettre sous quelque forme ou par quelque moyen que ce soit, reproduction électronique, mécanique, photographique, pour quelque fin que ce soit, sans l'autorisation écrite préalable des Services d'octroi de licences, Division des services à la clientèle, Statistique Canada, Ottawa, Ontario, Canada K1A 0T6.

Juillet 2008

N° 62-001-XPF au catalogue, vol 87, n° 6

ISSN 1715-7447

N° 62-001-XIF au catalogue

ISSN 1715-7455

Périodicité : mensuelle

Ottawa

This publication is available in English upon request (catalogue no. 62-001-X).

---

## Note de reconnaissance

Le succès du système statistique du Canada repose sur un partenariat bien établi entre Statistique Canada et la population, les entreprises, les administrations canadiennes et les autres organismes. Sans cette collaboration et cette bonne volonté, il serait impossible de produire des statistiques précises et actuelles.

# Informations pour l'utilisateur

---

## Signes conventionnels

Les signes conventionnels suivants sont employés uniformément dans les publications de Statistique Canada :

- . indisponible pour toute période de référence
- .. indisponible pour une période de référence précise
- ... n'ayant pas lieu de figurer
- 0 zéro absolu ou valeur arrondie à zéro
- 0<sup>s</sup> valeur arrondie à 0 (zéro) là où il y a une distinction importante entre le zéro absolu et la valeur arrondie
- p provisoire
- r révisé
- x confidentiel en vertu des dispositions de la *Loi sur la statistique*
- E à utiliser avec prudence
- F trop peu fiable pour être publié

## Note au sujet de CANSIM

Les données qui apparaissent dans **L'indice des prix à la consommation** (no 62-001-X) au catalogue sont aussi disponibles électroniquement dans notre banque de données CANSIM (Système canadien d'information socioéconomique) via Internet, tableaux 326-0009, 326-0012, 326-0015, 326-0020, 326-0021 et 326-0022, moyennant un coût de 3 \$ par série. Les séries historiques sont généralement plus longues dans CANSIM. Pour de plus amples renseignements sur CANSIM veuillez composer le 1-800-263-1136.

## Cette publication a été rédigée sous la direction de :

<b>Richard Evans</b>	Directeur, Division des prix
<b>Tarek M. Harchaoui</b>	Directeur adjoint, Indices des prix à la consommation et recherche
<b>Ron Morency</b>	Chef, Section des prix à la consommation

## Page couverture conçu par:

<b>Rachel Penkar</b>	Dessinatrice principale en arts graphiques, Division de la diffusion
----------------------	--

## Notes aux utilisateurs

L'Indice des prix à la consommation est publié mensuellement et n'est pas sujet à révision.

<b>Indice pour le mois</b>	<b>Date de diffusion</b>
Novembre 2007	18 décembre 2007
Décembre 2007	25 janvier 2008
Janvier 2008	19 février 2008
Février 2008	18 mars 2008
Mars 2008	17 avril 2008
Avril 2008	21 mai 2008
Mai 2008	19 juin 2008
Juin 2008	23 juillet 2008
Juillet 2008	21 août 2008
Août 2008	23 septembre 2008
Septembre 2008	24 octobre 2008
Octobre 2008	21 novembre 2008
Novembre 2008	19 décembre 2008
Décembre 2008	23 janvier 2009

# Table des matières

---

<b>Faits saillants</b>	<b>6</b>
<b>Notes de synthèse</b>	<b>7</b>
<b>Analyse</b>	<b>10</b>
<b>Graphiques</b>	
1. Évolution de l'indice du prix de l'essence, Canada, 2002=100, non désaisonné	11
2. Évolution de l'indice du prix des produits de boulangerie, Canada, 2002=100, non désaisonné	12
3. Évolution de l'indice de prix pour l'achat et la location à bail de véhicules automobiles, Canada, 2002=100, non désaisonné	13
4. Taux de variation de l'indice des prix à la consommation par rapport au mois correspondant de l'année précédente, Canada, 2002=100, non désaisonné	14
5. Taux de variation de l'indice d'ensemble par rapport au mois précédent, Canada, provinces, Whitehorse, Yellowknife et Iqaluit, 2002=100, non désaisonné	15
6. Taux de variation de l'indice d'ensemble par rapport au même mois de l'année précédente, Canada, provinces, Whitehorse, Yellowknife et Iqaluit, 2002=100, non désaisonné	15
<b>Produits connexes</b>	<b>16</b>
<b>Tableaux statistiques</b>	
1 L'Indice des prix à la consommation, composantes principales et agrégats spéciaux, Canada, non désaisonné	20
2 L'Indice des prix à la consommation, composantes principales et agrégats spéciaux, Canada, désaisonné	20
3 L'Indice des prix à la consommation, provinces, Whitehorse, Yellowknife et Iqaluit, non désaisonné	21
4 L'Indice des prix à la consommation, composantes principales et certains sous-groupes, Canada, non désaisonné	22
4-1 Aliments	22
4-2 Logement	23
4-3 Dépenses courantes, ameublement et équipement du ménage	23
4-4 Habillement et chaussures	24
4-5 Transports	24
4-6 Santé et soins personnels	25
4-7 Loisirs, formation et lecture	25
4-8 Boissons alcoolisées et produits du tabac	26

**Table des matières – suite**

5	L'Indice des prix à la consommation pour le Canada, indice d'ensemble, non désaisonné, données historiques	27
6	Indice des prix à la consommation (IPC) de référence (définition de la Banque du Canada), non désaisonné, données historiques	28
7	L'Indice des prix à la consommation pour le Canada, composantes principales et agrégats spéciaux, non désaisonné, données historiques	29
8	Taux de variation des moyennes annuelles de l'indice des prix à la consommation	30
8-1	Composantes principales, non désaisonnées, Canada, 2004 à 2007	30
8-2	Indice d'ensemble, non désaisonnées, Canada, provinces, centres urbains, 2004 à 2007	31
9	L'Indice des prix à la consommation, composantes principales, certains sous-groupes et agrégats spéciaux, provinces, Whitehorse et Yellowknife, non désaisonné	32
9-1	Terre-Neuve-et-Labrador	32
9-2	Île-du-Prince-Édouard	33
9-3	Nouvelle-Écosse	34
9-4	Nouveau-Brunswick	35
9-5	Québec	36
9-6	Ontario	37
9-7	Manitoba	38
9-8	Saskatchewan	39
9-9	Alberta	40
9-10	Colombie-Britannique	41
9-11	Whitehorse*	42
9-12	Yellowknife*	43
10	Indice d'ensemble des prix à la consommation, provinces, Whitehorse, Yellowknife et Iqaluit, non désaisonné, données historiques	44
11	L'Indice des prix à la consommation et certains sous-groupes, par centre urbain, non désaisonné	46
12	L'Indice d'ensemble des prix à la consommation par centre urbain, non désaisonné, données historiques	48
13	Prix de détail moyens, essence et mazout, par centre urbain	50
14	Prix de détail moyens, mensuel, Canada	52
15	Indices comparatifs des prix de détail entre les villes, octobre 2006, pour certains groupes de biens et services à la consommation, non désaisonné	53
	Qualité des données, concepts et méthodologie	55
	Notes explicatives pour tableaux	58
<b>Appendice</b>		
I	Tableaux de concordance	65

## Faits saillants

- Propulsée par des prix plus élevés pour l'essence, les prix à la consommation ont crû de 3,1 % au cours des 12 mois précédant juin 2008, comparativement à un gain de 2,2 % enregistré en mai. La hausse de juin était la plus marquée depuis septembre 2005. Les prix à la consommation excluant l'essence se sont accrus de 1,8 % au cours des 12 mois précédant juin.

### Graphique 1

Taux de variation de l'indice des prix à la consommation et des composantes principales par rapport au mois correspondant de l'année précédente, Canada, non désaisonnalisé

variation en pourcentage

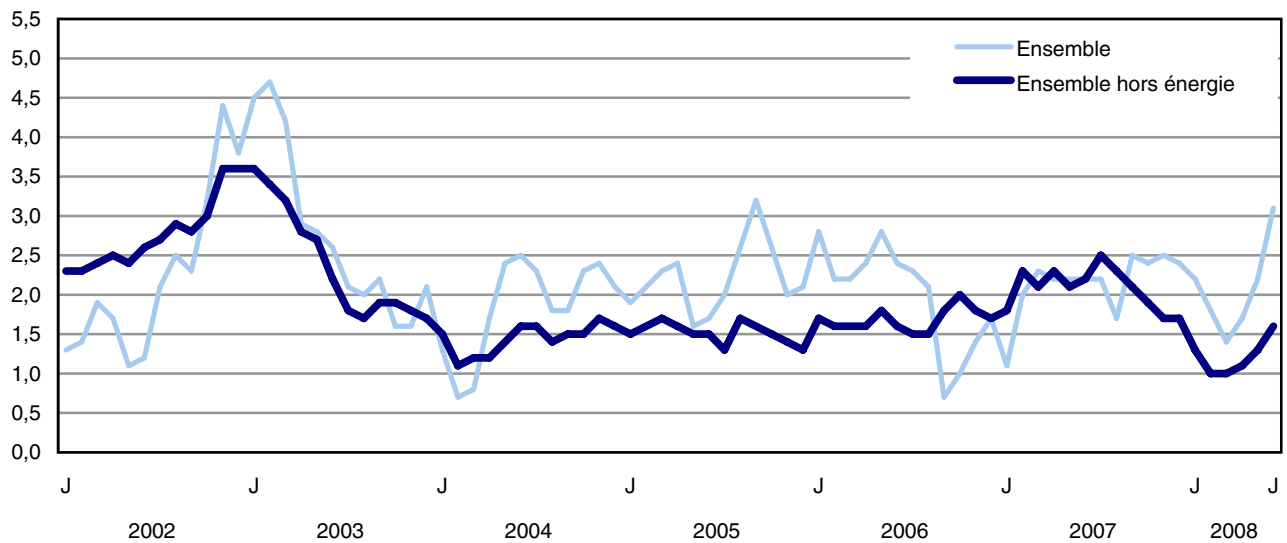

Source(s) : Tableau CANSIM numéro 326-0020.



## Notes de synthèse

---

### Faits saillants:

Propulsés par des prix plus élevés pour l'essence, les prix à la consommation ont crû de 3,1 % au cours des 12 mois précédant juin 2008, comparativement à un gain de 2,2 % enregistré en mai. La hausse de juin était la plus marquée depuis septembre 2005. Les prix à la consommation excluant l'essence se sont accrus de 1,8 % au cours des 12 mois précédant juin.

### Indice d'ensemble des prix à la consommation :

- L'accélération des prix à la consommation en juin était principalement liée à l'accélération du prix de l'essence qui s'est accru de 26,9 % au cours des 12 mois précédent juin 2008 comparativement à une hausse de 15,0 % en mai.
- La deuxième source de pression à la hausse la plus significative est provenue du coût d'intérêt hypothécaire (+9,0 %). La hausse de 0,4 % de cette composante observée entre mai et juin était la plus petite variation mensuelle depuis juin 2007.
- En juin 2008, les Canadiens ont dépensé 3,0 % de plus pour leurs aliments achetés en magasin comparativement au même mois de l'année précédente, soit bien au-dessus de l'augmentation de 1,9 % affichée en mai. L'accélération était surtout attribuable aux prix des légumes frais qui ont affiché une hausse sur 12 mois de 1,4 % en juin par rapport à une baisse de 8,7 % en mai.

### Principaux contributeurs à la variation sur 12 mois de l'indice d'ensemble (+3,1 %) :

#### Principaux contributeurs à la hausse :

- Essence (+26,9 %)
- Coût d'intérêt hypothécaire (+9,0 %)
- Mazout et autres combustibles (+49,3 %)
- Produits de boulangerie (+12,3 %)

#### Principaux contributeurs à la baisse :

- Achat et location à bail de véhicules automobiles (-8,4 %)
- Matériel et équipement informatique (-13,2 %)

**Principaux contributeurs à la variation mensuelle de l'indice d'ensemble non désaisonnalisée (+0,7 %) :****Principaux contributeurs à la hausse :**

- Essence (+5,8 %)
- Gaz naturel (+8,2 %)
- Transport aérien (+6,7 %)
- Légumes frais (+6,1 %)

**Principaux contributeurs à la baisse :**

- Vêtements pour hommes (-4,6 %)
- Achat et location à bail de véhicules automobiles (-0,5 %)

**Taux de variation annuel et mensuel des indices les plus cités**

	Pourcentage annuel		Pourcentage mensuel	
	Variation du pourcentage Juin 2008 contre Juin 2007	Variation du pourcentage Mai 2008 contre Mai 2007	Variation du pourcentage Juin 2008 contre Mai 2008	Variation du pourcentage Mai 2008 contre Avril 2008
	pourcentage			
Ensemble	3,1	2,2	0,7	1,0
Indice des prix à la consommation (IPC) de référence (définition de la Banque du Canada)	1,5	1,5	0,1	0,3
Ensemble hors énergie	1,6	1,3	0,3	0,5
Biens	2,5	0,7	1,1	1,1
Services	3,7	3,7	0,3	0,8

**Renseignement sur l'historique des principaux indices et des principaux contributeurs à la variation sur 12 mois**

Indices	Renseignements sur l'historique
Indice d'ensemble	Hausse de 3,1 % (par rapport à une hausse de 2,2 % en mai). Augmentation la plus marquée depuis septembre 2005 (+3,2 %).
Indice de référence	Augmentation de 1,5 % (soit une progression égale à celle de mai).
Indice d'ensemble hors énergie	Progression de 1,6 % (comparativement à une progression de 1,3 % en mai).
Indice des biens	Hausse de 2,5 % (par rapport à une croissance de 0,7 % en mai). Augmentation la plus prononcée depuis mai 2006 (+2,9 %).
Indice des services	Avancée de 3,7 % (soit une hausse équivalente à celle de mai).
Essence	Augmentation de 26,9 % (après une croissance de 15,0 % en mai). Cette croissance est la plus forte depuis septembre 2005 (+34,7 %).
Coût d'intérêt hypothécaire	Hausse de 9,0 % (par rapport à une avancée de 8,9 % en mai). Hausse la plus forte depuis avril 1991 (+9,9 %).
Mazout et autres combustibles	Progression de 49,3 % (soit une hausse de la même ampleur qu'en mai).
Produits de boulangerie	Croissance de 12,3 % (un ralentissement par rapport à l'augmentation de 13,2 % rapportée pour mai).
Achat et location à bail de véhicules automobiles	Baisse de 8,4 % (par rapport à un déclin de 8,1 % en mai).
Matériel et fournitures informatiques	En recul de 13,2 % (suite à une diminution de 13,0 % en mai).

**Renseignement sur l'historique des principaux indices et des principaux contributeurs à la variation mensuelle**

Indices	Renseignements sur l'historique
Indice d'ensemble	Hausse de 0,7 % (après une hausse de 1,0 % en mai).
Indice de référence	Augmentation de 0,1 % (après une avancée de 0,3 % en mai).
Indice d'ensemble hors énergie	Hausse de 0,3 % (par rapport à une croissance de 0,5 % en mai).
Indice des biens	Progression de 1,1 % (soit une hausse de même ampleur qu'en mai).
Indice des services	Hausse de 0,3 % (par rapport à une avancée de 0,8 % en mai).
Essence	Avancée de 5,8 % (après une hausse de 8,8 % en mai).
Gaz naturel	Croissance de 8,2 % (une accélération suite à la hausse de 1,0 % en mai). Cette progression est la plus marquée depuis avril 2007 (+9,0 %).
Transport aérien	Hausse de 6,7 % (après une croissance de 5,4 % en mai).
Légumes frais	Augmentation de 6,1 % (par rapport à une hausse de 6,5 % en mai).
Vêtements pour hommes	Déclin de 4,6 % (suite à la croissance de 1,2 % en mai).
Achat et location à bail de véhicules automobiles	Recul de 0,5 % (comparativement à un déclin de 1,4 % en mai).

## Analyse

---

Propulsée par des prix plus élevés pour l'essence, les prix à la consommation ont crû de 3,1 % au cours des 12 mois précédant juin 2008, comparativement à un gain de 2,2 % enregistré en mai. La hausse de juin était la plus marquée depuis septembre 2005. Les prix à la consommation excluant l'essence se sont accrus de 1,8 % au cours des 12 mois précédant juin.

Le prix de l'essence s'est apprécié de 26,9 % entre juin 2007 et juin 2008, une hausse significativement plus élevée que celle de 15,0 % affichée en mai. La croissance de juin était la plus prononcée depuis le gain de 34,7 % rapporté pour septembre 2005 lorsque les ouragans Katrina et Rita ont perturbé le marché pétrolier.

La hausse de juin reflète à la fois la hausse récente des prix à la pompe et le fait que le prix de l'essence a décliné en juin l'an dernier.

L'indice de référence de la Banque du Canada, qui sert à surveiller la cible de maîtrise de l'inflation, a crû de 1,5 % en juin 2008 comparativement au même mois de l'année précédente, soit le même taux de croissance qui a été affiché en mai.

Sur une base mois-sur-mois, l'indice d'ensemble désaisonnalisé s'est accru de 0,8 % entre mai et juin alors que l'indice de référence désaisonnalisé a crû de 0,3 %. Sur une base désaisonnalisée, l'indice d'ensemble a augmenté de 0,7 % et l'indice de référence a augmenté de 0,1 % entre avril et mai.

Sur une base mensuelle non désaisonnalisée, les prix à la consommation ont avancé de 0,7 % entre mai et juin 2008, un ralentissement par rapport à la hausse de 1,0 % de la période précédente.

### **Variation sur 12 mois : accélération liée à des prix plus élevés pour l'essence**

L'accélération des prix à la consommation en juin était surtout liée à l'appréciation des prix pour l'essence. Elle est survenue alors que le prix du brut a continué à surpasser des niveaux records en juin. Un rapport récent a suggéré que la production excédentaire des pays de l'OPEP serait insuffisante advenant des interruptions de l'offre. Cette annonce a été publiée alors que débutait la saison officielle des ouragans. Le Québec a connu la hausse la plus significative du prix de l'essence (+31,7 %).

**Graphique 1**  
**Évolution de l'indice du prix de l'essence, Canada, 2002=100, non désaisonnalisé**

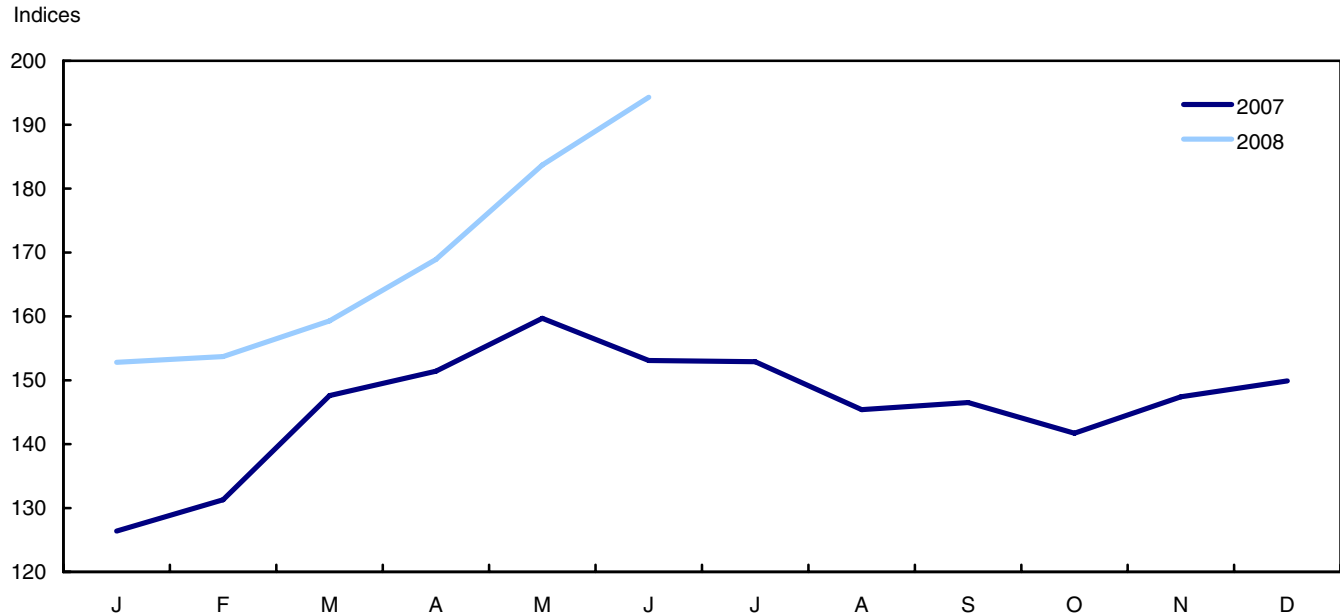

Source(s) : Tableau CANSIM numéro 326-0020.

En plus du prix pour l'essence, le coût d'intérêt hypothécaire, les produits de boulangerie et le transport aérien ont aussi exercé une forte pression à la hausse sur l'indice des prix à la consommation (IPC) en juin.

Le coût d'intérêt hypothécaire a progressé de 9,0 %. Les prix des logements neufs ont continué à exercer plus de pression à la hausse sur cet indice que les taux d'intérêt hypothécaires.

Le coût de remplacement par le propriétaire, qui représente le coût de maintien de la structure de l'actif domiciliaire, s'est accru de 3,2 % en juin, une décélération par rapport au taux de croissance de 4,0 % affiché en mai. La croissance sur 12 mois observée en juin a été la plus modérée depuis mars 2001.

Les automobilistes ont vu les primes d'assurance de leur(s) véhicule(s) s'accroître de 5,3 % entre juin 2007 et juin 2008.

En juin 2008, les Canadiens ont déboursé 3,0 % de plus pour les aliments achetés dans les magasins par rapport au même mois de l'année précédente, bien au-dessus de la hausse de 1,9 % rapportée pour mai. La plus forte pression à la hausse sur cet indice est provenue du prix pour les produits de boulangerie qui s'est accru de 12,3 %.

**Graphique 2**  
**Évolution de l'indice du prix des produits de boulangerie, Canada, 2002=100, non désaisonnalisé**

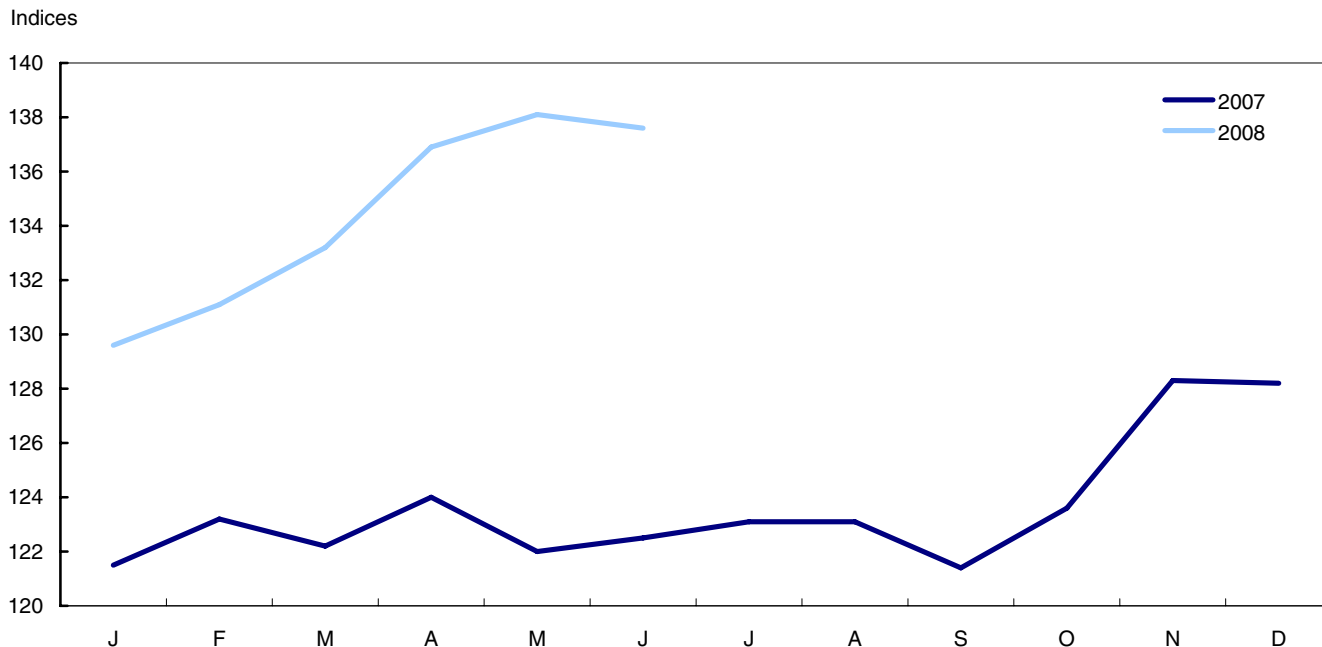

Source(s) : Tableau CANSIM numéro 326-0020.

Le prix du transport aérien a avancé de 14,3 %. Il s'agit de la hausse la plus marquée depuis mai 2002. Des prix plus élevés ont été observés pour la majorité des destinations, avec des augmentations de prix plus marquées pour les vols transatlantiques. Cette hausse reflète en partie la prime chargée par les transporteurs pour couvrir les prix plus élevés pour le kérosène.

Des prix plus élevés pour le gaz naturel ont également poussé les prix à la consommation à la hausse. La pression à la hausse du gaz naturel a été particulièrement forte en Alberta (+66,0 %).

Le prix pour l'achat et la location à bail de véhicules automobiles a atténué la croissance des prix à la consommation avec une baisse de 8,4 % entre juin 2007 et juin 2008. Cette baisse survient alors que certains manufacturiers introduisent leurs nouveaux modèles sur le marché avec des incitatifs.

**Graphique 3**  
**Évolution de l'indice de prix pour l'achat et la location à bail de véhicules automobiles, Canada, 2002=100, non désaisonnalisé**

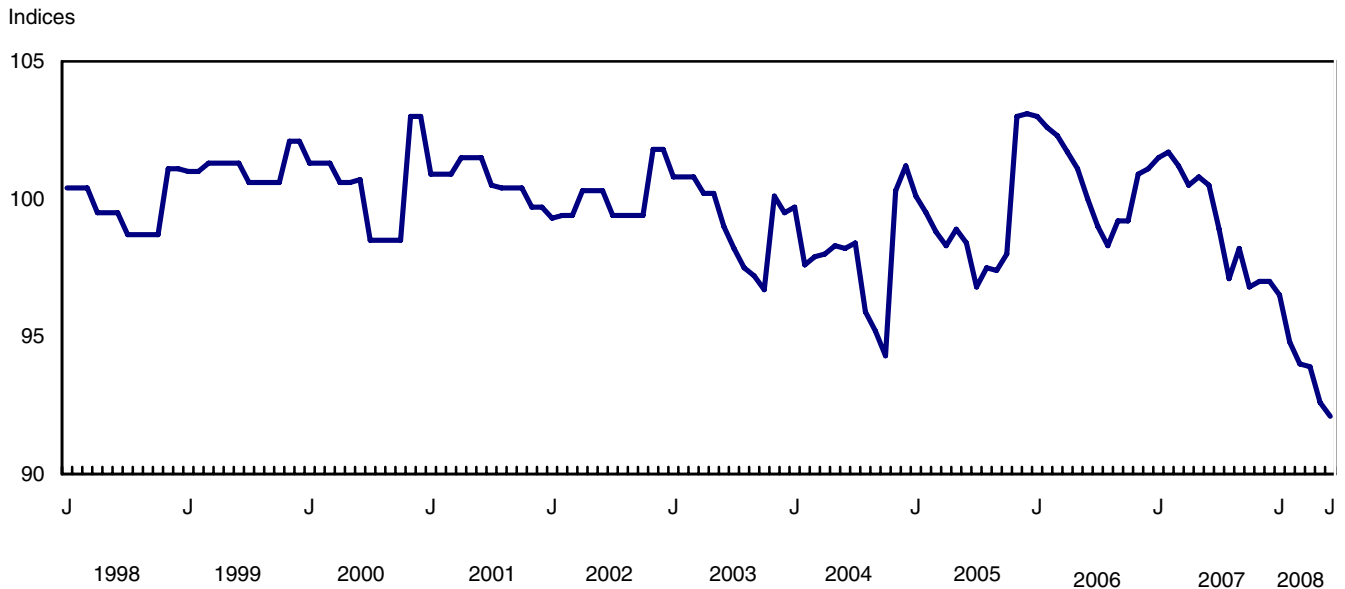

Source(s) : Tableau CANSIM numéro 326-0020.

Les prix pour l'équipement et les fournitures informatiques (-13,2 %) ont aussi diminué. Le recul des prix pour les ordinateurs de table a été particulièrement marqué.

### L'énergie propulse l'indice d'ensemble à l'Île-du-Prince-Édouard et en Alberta

L'Île-du-Prince-Édouard (+4,7 %) et l'Alberta (+4,4 %) ont connu les hausses des prix à la consommation les plus prononcées. Ces hausses résultent principalement des pressions exercées par certaines composantes énergétiques.

La hausse la plus marquée de l'indice d'ensemble excluant les composantes énergétiques s'est produite en Saskatchewan (+2,6 %). Il s'agit de la province où le coût du logement en propriété exerce la pression à la hausse la plus significative.

Parmi les provinces, les hausses de l'indice d'ensemble les plus modérées ont été affichées au Nouveau-Brunswick (+2,1 %) et au Manitoba (+2,4 %).

### Variation mensuelle non désaisonnalisée : des composantes énergétiques poussent l'indice d'ensemble

Sur une base mensuelle non désaisonnalisée, la hausse des prix à la consommation s'est établi à 0,7 % entre mai et juin 2008, un ralentissement par rapport à la hausse de 1,0 % enregistrée au cours de la période précédente. Ce ralentissement est principalement attribuable à la décélération de la hausse des prix pour l'essence.

Le prix de l'essence a progressé de 5,8 % entre mai et juin, un ralentissement par rapport à la hausse de 8,8 % affichée pour la période précédente. Malgré ce ralentissement, l'essence est demeurée le principal contributeur à la hausse mensuelle de l'indice d'ensemble de l'IPC pour un huitième mois consécutif. La hausse mensuelle la plus prononcée a été enregistrée à l'Île-du-Prince-Édouard.

Le gaz naturel a aussi été un contributeur majeur à l'avancée de l'indice d'ensemble en grim pant de 8,2 %. Au niveau provincial, cette hausse a été particulièrement marquée en Alberta où le prix du gaz naturel a crû de 38,7 %.

Le prix pour le transport aérien s'est accru de 6,7 %, soit la progression la plus marquée de cet indice depuis décembre 2003. Des prix plus élevés ont été observés pour la majorité des destinations, avec des augmentations de prix plus marquées pour les vols transatlantiques.

Les prix pour les légumes frais ont grimpé de 6,1 % entre mai et juin. Cette hausse a été relevée alors que la plupart des légumes racines locaux n'étaient plus disponibles sur le marché. Des augmentations de prix substantielles ont été affichées pour les prix des légumes importés de la Californie, tandis que cette région a connu une sécheresse. Des hausses des coûts de transport ont aussi été rapportées.

Parmi les facteurs clés ayant contribué à atténuer l'avancée mensuelle de l'indice d'ensemble on relève le prix des vêtements pour hommes (-4,6 %). Cette baisse était liée aux spéciaux particulièrement nombreux offerts sur un large éventail de vêtements.

Les prix pour l'achat et de la location à bail de véhicules automobile a poursuivi son recul entre mai et juin, mais à un rythme plus modéré que durant la période précédente.

Les automobilistes canadiens ont aussi vu diminuer leurs primes d'assurance automobile de 0,9 % entre mai et juin.

**Graphique 4**  
**Taux de variation de l'indice des prix à la consommation par rapport au mois correspondant de l'année précédente, Canada, 2002=100, non désaisonnalisé**

variation en pourcentage

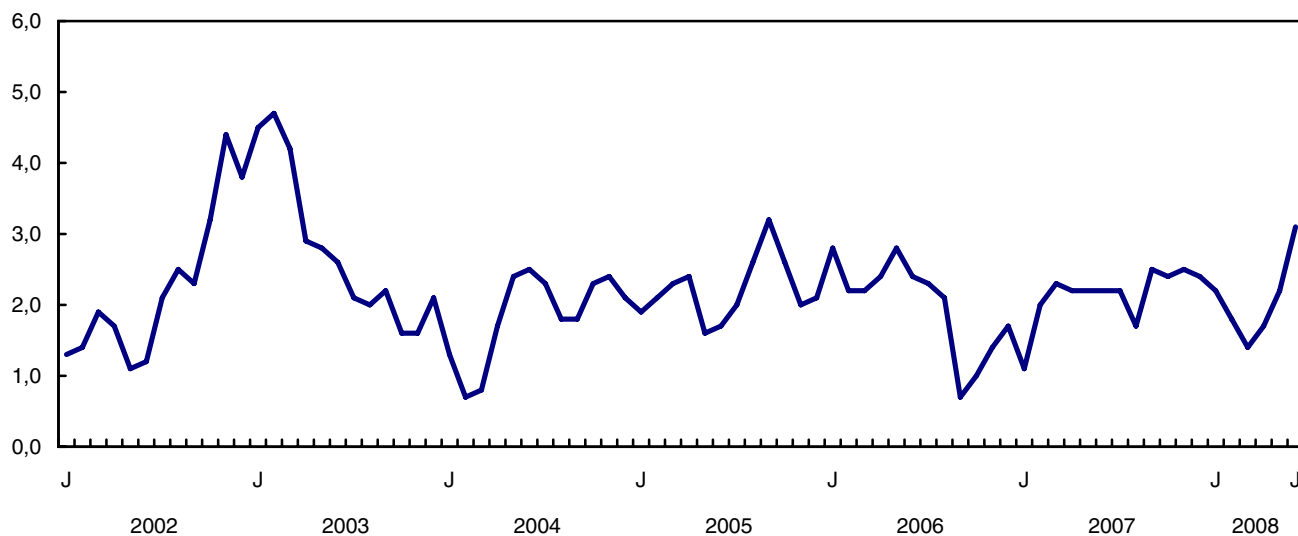

Source(s) : Tableau CANSIM numéro 326-0020.



Graphique 5

Taux de variation de l'indice d'ensemble par rapport au mois précédent, Canada, provinces, Whitehorse, Yellowknife et Iqaluit, 2002=100, non désaisonné

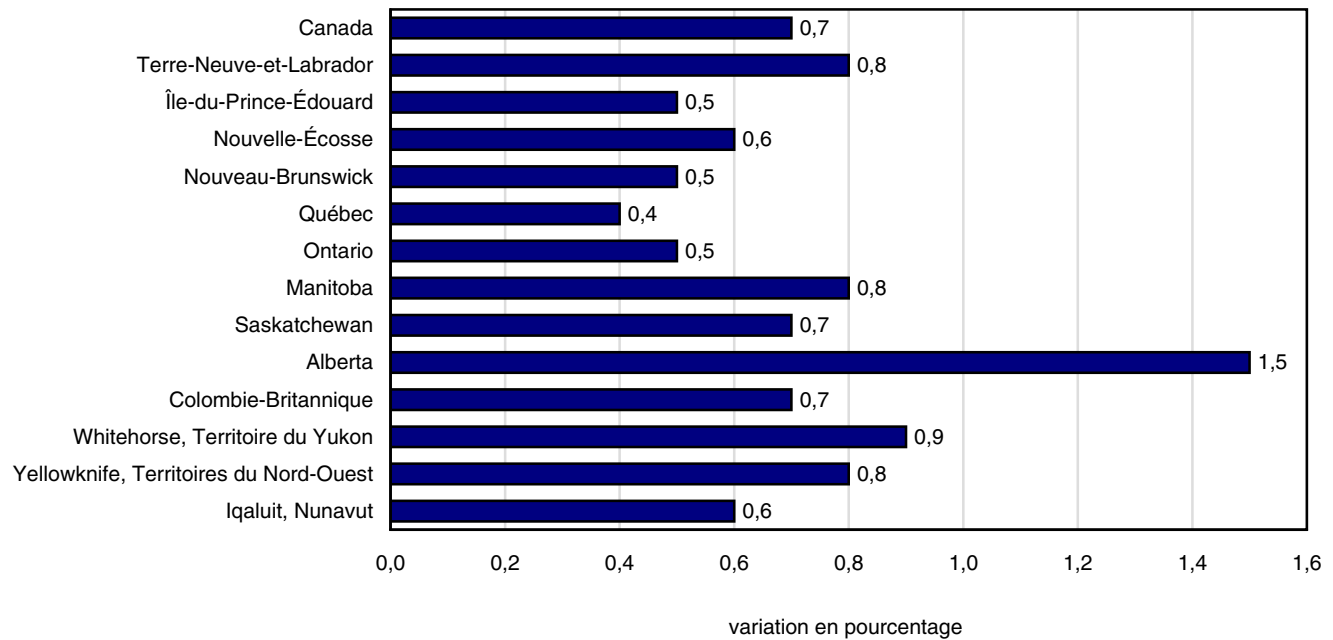

Source(s) : Tableau CANSIM numéro 326-0020.

Graphique 6

Taux de variation de l'indice d'ensemble par rapport au même mois de l'année précédente, Canada, provinces, Whitehorse, Yellowknife et Iqaluit, 2002=100, non désaisonné

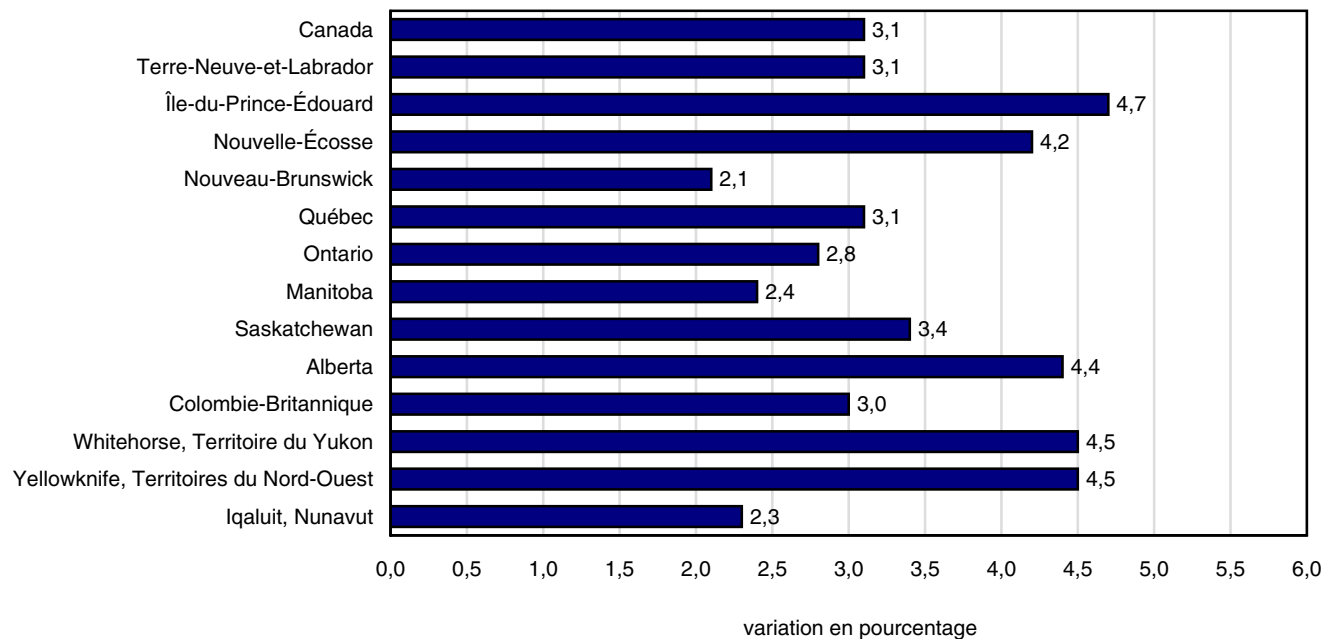

Source(s) : Tableau CANSIM numéro 326-0020.

## Produits connexes

---

### Choisis parmi les publications de Statistique Canada

---

62-010-X	Prix à la consommation et indices des prix
62-557-X	Votre guide de l'utilisation de l'Indice des prix à la consommation
62F0014M	Série analytique - Division des prix
62-553-X	Document de référence de l'indice des prix à la consommation

---

### Choisis parmi les produits techniques et analytiques de Statistique Canada

---

62F0014M1996001	Influence de l'inflation et de l'impôt sur le revenu sur le rendement d'un placement de type sûr
62F0014M2001014	Téléviseurs : variations de qualité et données scannographiques
62F0014M2001015	La dépréciation du logement dans l'IPC canadien

---

### Choisis parmi les tableaux de CANSIM de Statistique Canada

---

326-0009	Prix de détail moyens, essence et mazout, selon le centre urbain, mensuel
326-0012	Prix de détails moyens pour les aliments et autres produits sélectionnés, mensuel
326-0015	Indices comparatifs des prix de détail entre les villes pour certains groupes de biens et services à la consommation, annuel
326-0020	Indice des prix à la consommation (IPC), le contenu du panier de 2005, mensuel
326-0021	Indice des prix à la consommation (IPC), le contenu du panier de 2005, annuel
326-0022	Indice des prix à la consommation (IPC), désaisonnalisé, le contenu du panier de 2005, mensuel

---

---

**Choisis parmi les enquêtes de Statistique Canada**

---

2301                      Indice des prix à la consommation

---

---

**Choisis parmi les tableaux sommaires de Statistique Canada**

---

- *Indice des prix à la consommation, par province (mensuel)*
- *Indice des prix à la consommation, par ville (mensuel)*
- *Indice des prix à la consommation, aliments, par province (mensuel)*
- *Indice des prix à la consommation, logement, par province (mensuel)*
- *Indice des prix à la consommation, dépenses courantes, ameublement et équipement du ménage, par province (mensuel)*
- *Indice des prix à la consommation, habillement et chaussures, par province (mensuel)*
- *Indice des prix à la consommation, transports, par province (mensuel)*
- *Indice des prix à la consommation, santé et soins personnels, par province (mensuel)*
- *Indice des prix à la consommation, loisirs, formation et lecture, par province (mensuel)*
- *Indice des prix à la consommation, boissons alcoolisées et produits du tabac, par province (mensuel)*
- *Canada : Données économiques et financières*
- *Indice des prix à la consommation, par province*
- *Indice des prix à la consommation, aperçu historique, par province et territoire*
- *Essence et mazout, prix de détail moyens selon le centre urbain (mensuel)*
- *Aliments et autres produits sélectionnés, prix de détail moyens (mensuel)*
- *Essence et mazout, prix de détail moyens selon le centre urbain*
- *Aliments et autres produits sélectionnés, prix de détail moyens*
- *Indice des prix à la consommation, aliments, par province*
- *Indice des prix à la consommation, logement, par province*
- *Indice des prix à la consommation, dépenses courantes, ameublement et équipement du ménage, par province*
- *Indice des prix à la consommation, habillement et chaussures, par province*
- *Indice des prix à la consommation, transports, par province*

- *Indice des prix à la consommation, santé et soins personnels, par province*
- *Indice des prix à la consommation, loisirs, formation et lecture, par province*
- *Indice des prix à la consommation, boissons alcoolisées et produits du tabac, par province*
- *Indices comparatifs des niveaux de prix à la consommation*
- *Indice des prix à la consommation, par ville*
- *Indice des prix à la consommation, aperçu historique*
- *Certains indicateurs économiques, Canada et États-Unis (mensuel et trimestriel)*
- *Indice des prix à l'enseignement, par provinces*
- *Indicateurs économiques, par province et territoire (mensuel et trimestriel)*

## **Lectures suggérées**

---

Les méthodes et les concepts de l'IPC sont décrits en détail dans le **Document de référence de l'indice des prix à la consommation, Mise à jour fondée sur les dépenses de 1992**, (hors série), n° 62-553-X au catalogue.

Des renseignements au sujet de l'Enquête des dépenses des ménages se retrouvent dans **Les habitudes de dépenses au Canada 2005**, n° 62-202-X au catalogue.

Un court document non technique intitulé **Votre guide d'utilisation de l'indice des prix à la consommation** (hors série) n° 62-557-X au catalogue, répond aux questions les plus fréquemment posées relativement à la construction et l'utilisation de l'IPC.

Pour plus de renseignements, communiquer avec la Section des prix à la consommation, Division des prix, Statistique Canada, Ottawa (Ontario) K1A 0T6 (613-951-9606), ou vous pouvez aussi faire des recherches dans le catalogue de Statistique Canada, qui comprend la liste de tous les produits et services courants offerts par Statistique Canada.

## Tableaux statistiques

---

Tableau 1

L'Indice des prix à la consommation, composantes principales et agrégats spéciaux<sup>1</sup>, Canada, non désaisonnalisé

	Numéros de vecteur CANSIM	Importance <sup>2</sup> relative	Indices			Taux de variation de juin 2008 contre	
			Jun 2008	Mai 2008	Jun 2007	Mai 2008	Jun 2007
2002=100							
<b>Ensemble</b>	<b>(v41690973)</b>	<b>100,0</b>	<b>115,4</b>	<b>114,6</b>	<b>111,9</b>	<b>0,7</b>	<b>3,1</b>
Aliments	(v41690974)	17,0	115,8	114,6	112,6	1,0	2,8
Logement	(v41691050)	26,6	122,3	121,6	116,8	0,6	4,7
Dépenses courantes, ameublement et équipement du ménage	(v41691067)	11,1	104,3	104,3	103,0	0,0	1,3
Habillement et chaussures	(v41691108)	5,4	92,5	93,0	93,1	-0,5	-0,6
Transports	(v41691128)	19,9	125,8	123,6	119,2	1,8	5,5
Santé et soins personnels	(v41691153)	4,7	108,7	108,6	107,9	0,1	0,7
Loisirs, formation et lecture	(v41691170)	12,2	102,9	102,9	102,5	0,0	0,4
Boissons alcoolisées et produits du tabac	(v41691206)	3,1	127,7	127,4	125,7	0,2	1,6
<b>Ensemble (1992=100)</b>	<b>(v41713403)</b>	.	<b>137,3</b>	<b>136,4</b>	<b>133,2</b>	<b>0,7</b>	<b>3,1</b>
<b>Agrégats spéciaux</b>							
Biens	(v41691222)	48,8	111,6	110,4	108,9	1,1	2,5
Biens durables	(v41691223)	13,3	89,4	89,9	95,5	-0,6	-6,4
Biens semi-durables	(v41691224)	7,2	93,6	94,0	94,0	-0,4	-0,4
Biens non durables	(v41691225)	28,2	129,0	126,4	120,2	2,1	7,3
Services	(v41691230)	51,2	119,1	118,7	114,8	0,3	3,7
Ensemble hors aliments	(v41691232)	83,0	115,3	114,6	111,8	0,6	3,1
Ensemble hors aliments et énergie	(v41691233)	73,6	110,3	110,3	109,0	0,0	1,2
Ensemble hors énergie	(v41691238)	90,6	111,3	111,0	109,6	0,3	1,6
Ensemble hors essence	(v41693245)	95,1	112,3	112,0	110,3	0,3	1,8
Ensemble hors logement, assurance et services financiers	(v41693246)	69,9	111,7	110,8	109,1	0,8	2,4
Énergie	(v41691239)	9,4	165,3	158,4	140,1	4,4	18,0
Ensemble hors boissons alcoolisées et produits du tabac et articles pour fumeurs	(v41691241)	96,9	114,8	114,1	111,3	0,6	3,1
Indice des prix à la consommation (IPC) de référence (définition de la Banque du Canada) <sup>3</sup>	(v41693242)	82,7	111,6	111,5	109,9	0,1	1,5

Note(s) : Voir la section « Qualité des données, concepts et méthodologie — Notes explicatives pour tableaux ».

Tableau 2

L'Indice des prix à la consommation, composantes principales et agrégats spéciaux<sup>1</sup>, Canada, désaisonnalisé

	Numéros de vecteur CANSIM	Importance <sup>2</sup> relative	Indices			Taux de variation de juin 2008 contre	
			Jun 2008	Mai 2008	Jun 2007	Mai 2008	Jun 2007
2002=100							
<b>Ensemble</b>	<b>(v41690914)</b>	<b>100,0</b>	<b>114,9</b>	<b>114,0</b>	<b>111,6</b>	<b>0,8</b>	<b>3,0</b>
Aliments	(v41690915)	17,0	114,9	114,1	112,0	0,7	2,6
Logement	(v41690916)	26,6	122,3	121,6	116,8	0,6	4,7
Dépenses courantes, ameublement et équipement du ménage	(v41690917)	11,1	104,4	104,2	103,2	0,2	1,2
Habillement et chaussures	(v41690918)	5,4	94,1	93,2	94,7	1,0	-0,6
Transports	(v41690919)	19,9	125,8	123,7	119,2	1,7	5,5
Santé et soins personnels	(v41690920)	4,7	108,3	108,3	107,6	0,0	0,7
Loisirs, formation et lecture	(v41690921)	12,2	102,4	102,3	102,0	0,1	0,4
Boissons alcoolisées et produits du tabac	(v41690922)	3,1	127,3	126,9	125,3	0,3	1,6
<b>Agrégats spéciaux</b>							
Ensemble hors aliments	(v41690923)	83,0	115,0	113,9	111,6	1,0	3,0
Ensemble hors aliments et énergie	(v41690924)	73,6	110,4	110,1	109,1	0,3	1,2
Ensemble hors huit des composantes les plus volatiles (définition de la Banque du Canada)	(v41690925)	82,7	110,2	110,0	109,3	0,2	0,8
Indice des prix à la consommation (IPC) de référence (définition de la Banque du Canada) <sup>3</sup>	(v41690926)	82,7	111,6	111,3	109,9	0,3	1,5

Note(s) : Voir la section « Qualité des données, concepts et méthodologie — Notes explicatives pour tableaux ».

**Tableau 3**  
**L'Indice des prix à la consommation, provinces, Whitehorse, Yellowknife et Iqaluit 1, non désaisonnalisé**

	Numéros de vecteur CANSIM	Indices			Taux de variation de juin 2008 contre	
		Juin 2008	Mai 2008	Juin 2007	Mai 2008	Juin 2007
		2002=100				
Terre-Neuve-et-Labrador	(v41691244)	115,4	114,5	111,9	0,8	3,1
Île-du-Prince-Édouard	(v41691379)	119,5	118,9	114,1	0,5	4,7
Nouvelle-Écosse	(v41691513)	117,8	117,1	113,0	0,6	4,2
Nouveau-Brunswick	(v41691648)	114,5	113,9	112,1	0,5	2,1
Québec	(v41691783)	114,1	113,6	110,7	0,4	3,1
Ontario	(v41691919)	114,2	113,6	111,1	0,5	2,8
Manitoba	(v41692055)	114,4	113,5	111,7	0,8	2,4
Saskatchewan	(v41692191)	117,0	116,2	113,1	0,7	3,4
Alberta	(v41692327)	124,0	122,2	118,8	1,5	4,4
Colombie-Britannique	(v41692462)	113,6	112,8	110,3	0,7	3,0
Whitehorse, Territoire du Yukon	(v41692598)	114,6	113,6	109,7	0,9	4,5
Yellowknife, Territoires du Nord-Ouest	(v41692722)	116,6	115,7	111,6	0,8	4,5
Iqaluit, Nunavut (Déc. 2002=100)	(v41713432)	110,5	109,8	108,0	0,6	2,3

**Note(s) :** Voir la section « Qualité des données, concepts et méthodologie — Notes explicatives pour tableaux ».

Tableau 4-1

L'Indice des prix à la consommation, composantes principales et certains sous-groupes, Canada, non désaisonnalisé — Aliments<sup>1</sup>

	Numéros de vecteur CANSIM	Indices			Taux de variation de juin 2008 contre	
		Juin 2008	Mai 2008	Juin 2007	Mai 2008	Juin 2007
2002=100						
<b>Ensemble</b>	<b>(v41690973)</b>	<b>115,4</b>	<b>114,6</b>	<b>111,9</b>	<b>0,7</b>	<b>3,1</b>
<b>Aliments</b>	<b>(v41690974)</b>	<b>115,8</b>	<b>114,6</b>	<b>112,6</b>	<b>1,0</b>	<b>2,8</b>
<b>Aliments achetés en magasin</b>	<b>(v41690975)</b>	<b>115,3</b>	<b>114,1</b>	<b>111,9</b>	<b>1,1</b>	<b>3,0</b>
Viande	(v41690976)	112,8	111,7	112,4	1,0	0,4
Viande fraîche ou congelée (sauf volaille)	(v41690977)	109,0	108,8	109,8	0,2	-0,7
Boeuf frais ou congelé	(v41690978)	110,0	110,1	111,4	-0,1	-1,3
Porc frais ou congelé	(v41690979)	103,0	102,1	102,3	0,9	0,7
Volaille fraîche ou congelée	(v41690981)	124,2	122,5	120,8	1,4	2,8
Poulet frais ou congelé	(v41690982)	126,8	125,4	123,1	1,1	3,0
Viande transformée	(v41690984)	109,3	107,3	109,4	1,9	-0,1
Jambon et bacon	(v41690985)	106,2	100,7	110,5	5,5	-3,9
Autres viandes transformées	(v41690986)	111,3	111,0	109,4	0,3	1,7
Poisson, fruits de mer et autres produits de la mer	(v41690987)	100,9	100,8	100,8	0,1	0,1
Poisson	(v41690988)	104,8	104,4	103,7	0,4	1,1
Poisson frais ou congelé (y compris portions et bâtonnets)	(v41690989)	105,4	104,3	104,5	1,1	0,9
Poisson en boîte de conserve et autrement conservé	(v41690990)	103,6	104,6	101,8	-1,0	1,8
Produits laitiers et oeufs	(v41690992)	124,6	124,5	120,3	0,1	3,6
Produits laitiers	(v41690993)	124,8	124,6	120,4	0,2	3,7
Lait frais	(v41690994)	123,2	122,9	117,3	0,2	5,0
Beurre	(v41690995)	124,6	122,3	120,9	1,9	3,1
Fromage	(v41690996)	126,1	125,6	123,1	0,4	2,4
Crème glacée et produits connexes	(v41690997)	122,5	122,5	117,6	0,0	4,2
Oeufs	(v41690999)	122,2	121,8	118,8	0,3	2,9
Produits de boulangerie et produits céréaliers (sauf nourriture pour bébés)	(v41691000)	132,9	132,6	117,5	0,2	13,1
Produits de boulangerie	(v41691001)	137,6	138,1	122,5	-0,4	12,3
Pains, petits pains et brioches non sucrés	(v41691002)	156,3	157,7	132,8	-0,9	17,7
Biscuits	(v41691003)	113,6	114,4	112,4	-0,7	1,1
Autres produits de boulangerie	(v41691004)	126,9	125,5	113,8	1,1	11,5
Produits céréaliers (sauf produits pour bébé)	(v41691005)	124,6	122,7	108,6	1,5	14,7
Riz (y compris mélanges à base de riz)	(v41691006)	134,2	123,7	107,5	8,5	24,8
Céréales de petit déjeuner et autres produits céréaliers (sauf produits pour bébés)	(v41691007)	107,7	108,6	108,9	-0,8	-1,1
Pâtes alimentaires	(v41691008)	147,5	143,2	108,5	3,0	35,9
Farine et autres mélanges à base de farine	(v41691009)	150,9	148,3	104,4	1,8	44,5
Fruits, préparations à base de fruits et noix	(v41691010)	107,5	105,4	108,6	2,0	-1,0
Fruits frais	(v41691011)	101,0	98,0	103,9	3,1	-2,8
Pommes	(v41691012)	109,9	105,1	108,4	4,6	1,4
Oranges	(v41691013)	103,3	85,7	115,5	20,5	-10,6
Bananes et bananes plantains	(v41691014)	120,1	121,3	105,2	-1,0	14,2
Autres fruits frais	(v41691015)	94,2	95,2	99,8	-1,1	-5,6
Conserves de fruits et préparations à base de fruits	(v41691016)	118,1	117,4	117,3	0,6	0,7
Jus de fruits	(v41691017)	123,1	122,6	122,1	0,4	0,8
Autres conserves de fruits et préparations à base de fruits	(v41691018)	105,1	104,1	104,9	1,0	0,2
Noix	(v41691019)	109,4	107,5	103,7	1,8	5,5
Légumes et préparations à base de légumes	(v41691020)	104,1	99,2	102,2	4,9	1,9
Légumes frais	(v41691021)	100,9	95,1	99,5	6,1	1,4
Pommes de terre	(v41691022)	88,6	80,5	85,3	10,1	3,9
Tomates	(v41691023)	86,8	85,0	87,9	2,1	-1,3
Laitue	(v41691024)	80,3	81,0	74,1	-0,9	8,4
Autres légumes frais	(v41691025)	114,4	106,9	113,6	7,0	0,7
Conserves de légumes et préparations à base de légumes	(v41691026)	115,3	113,9	111,6	1,2	3,3
Légumes congelés et déshydratés (sauf conserve)	(v41691027)	114,3	113,6	111,0	0,6	3,0
Légumes en conserve et autres préparations à base de légumes	(v41691028)	116,0	114,1	112,1	1,7	3,5
Autres produits alimentaires et boissons non alcoolisées	(v41691029)	111,8	111,4	110,6	0,4	1,1
Sucre et confiserie	(v41691030)	114,3	115,1	111,6	-0,7	2,4
Graisses et huiles	(v41691033)	130,6	128,1	114,1	2,0	14,5
Café et thé	(v41691036)	112,3	110,0	111,8	2,1	0,4
Condiments, épices et vinaigre	(v41691039)	104,9	103,5	105,2	1,4	-0,3
Autres préparations alimentaires	(v41691040)	113,7	114,0	112,5	-0,3	1,1
Boissons non alcoolisées	(v41691045)	105,2	104,3	106,7	0,9	-1,4
<b>Aliments achetés au restaurant</b>	<b>(v41691046)</b>	<b>116,9</b>	<b>115,9</b>	<b>114,1</b>	<b>0,9</b>	<b>2,5</b>
Aliments achetés dans un restaurant avec service aux tables	(v41691047)	117,9	116,5	114,7	1,2	2,8
Aliments achetés dans un restaurant avec service rapide et comptoir de mets à emporter	(v41691048)	114,6	114,6	112,6	0,0	1,8

**Note(s) :** Voir la section « Qualité des données, concepts et méthodologie — Notes explicatives pour tableaux ».



Tableau 4-2

## L'Indice des prix à la consommation, composantes principales et certains sous-groupes, Canada, non désaisonnalisé — Logement

	Numéros de vecteur CANSIM	Indices			Taux de variation de juin 2008 contre	
		Juin 2008	Mai 2008	Juin 2007	Mai 2008	Juin 2007
2002=100						
<b>Logement</b>	<b>(v41691050)</b>	<b>122,3</b>	<b>121,6</b>	<b>116,8</b>	<b>0,6</b>	<b>4,7</b>
<b>Logement loué</b>	<b>(v41691051)</b>	<b>107,7</b>	<b>107,6</b>	<b>105,9</b>	<b>0,1</b>	<b>1,7</b>
Loyer	(v41691052)	107,7	107,6	105,8	0,1	1,8
<b>Logement en propriété</b>	<b>(v41691055)</b>	<b>124,4</b>	<b>124,1</b>	<b>118,7</b>	<b>0,2</b>	<b>4,8</b>
Coût d'intérêt hypothécaire <sup>1</sup>	(v41691056)	117,6	117,1	107,9	0,4	9,0
Coût de remplacement	(v41691057)	139,7	139,7	135,4	0,0	3,2
Impôts fonciers (y compris frais spéciaux)	(v41691058)	120,3	120,3	115,9	0,0	3,8
Assurance maison et hypothécaire du propriétaire	(v41691059)	153,4	153,1	150,3	0,2	2,1
Entretien et réparations par le propriétaire	(v41691060)	108,3	107,8	110,5	0,5	-2,0
<b>Eau, combustible et électricité</b>	<b>(v41691062)</b>	<b>138,3</b>	<b>135,4</b>	<b>128,0</b>	<b>2,1</b>	<b>8,0</b>
Électricité <sup>2</sup>	(v41691063)	112,9	112,9	113,0	0,0	-0,1
Eau	(v41691064)	146,7	146,7	132,5	0,0	10,7
Gaz naturel	(v41691065)	150,9	139,4	137,7	8,2	9,6
Mazout et autres combustibles	(v41691066)	252,7	252,7	169,3	0,0	49,3

**Note(s) :** Voir la section « Qualité des données, concepts et méthodologie — Notes explicatives pour tableaux ».

Tableau 4-3

## L'Indice des prix à la consommation, composantes principales et certains sous-groupes, Canada, non désaisonnalisé — Dépenses courantes, ameublement et équipement du ménage

	Numéros de vecteur CANSIM	Indices			Taux de variation de juin 2008 contre	
		Juin 2008	Mai 2008	Juin 2007	Mai 2008	Juin 2007
2002=100						
<b>Dépenses courantes, ameublement et équipement du ménage</b>	<b>(v41691067)</b>	<b>104,3</b>	<b>104,3</b>	<b>103,0</b>	<b>0,0</b>	<b>1,3</b>
<b>Dépenses courantes du ménage</b>	<b>(v41691068)</b>	<b>109,5</b>	<b>109,1</b>	<b>106,2</b>	<b>0,4</b>	<b>3,1</b>
Communications	(v41691069)	105,6	105,6	101,7	0,0	3,8
Services téléphoniques	(v41691070)	106,1	106,1	101,2	0,0	4,8
Services d'accès Internet	(v41693216)	97,2	97,2	97,3	0,0	-0,1
Services postaux et autres services de communications	(v41691071)	122,3	122,3	120,8	0,0	1,2
Garde des enfants et services domestiques	(v41691072)	119,8	119,8	112,6	0,0	6,4
Garde des enfants	(v41691073)	118,3	118,3	111,4	0,0	6,2
Services domestiques	(v41691074)	123,6	123,6	115,8	0,0	6,7
Produits chimiques ménagers	(v41691075)	104,5	104,6	104,6	-0,1	-0,1
Articles de papier, de plastique et papier d'aluminium	(v41691078)	105,1	105,5	106,3	-0,4	-1,1
Autres produits et services ménagers	(v41691081)	112,0	110,6	109,3	1,3	2,5
Nourriture et articles pour animaux domestiques	(v41691082)	104,9	104,2	102,6	0,7	2,2
Semences, plantes et fleurs coupées	(v41691083)	104,9	104,4	104,4	0,5	0,5
Autres produits horticoles	(v41691084)	102,6	100,1	97,2	2,5	5,6
Services financiers	(v41693229)	115,8	113,9	113,6	1,7	1,9
<b>Ameublement et équipement ménager</b>	<b>(v41691087)</b>	<b>95,4</b>	<b>96,1</b>	<b>97,4</b>	<b>-0,7</b>	<b>-2,1</b>
Meubles et articles ménagers en matière textile	(v41691088)	97,7	97,8	99,9	-0,1	-2,2
Meubles	(v41691089)	96,2	96,3	98,8	-0,1	-2,6
Articles ménagers en matière textile	(v41691093)	102,8	103,0	103,2	-0,2	-0,4
Équipement ménager	(v41691097)	86,8	88,0	90,0	-1,4	-3,6
Appareils électroménagers	(v41691098)	86,6	88,6	90,4	-2,3	-4,2
Articles de table et de cuisine non électriques	(v41691103)	88,5	88,1	90,2	0,5	-1,9
Services relatifs à l'ameublement et à l'équipement ménager	(v41691107)	135,7	135,7	125,0	0,0	8,6

**Note(s) :** Voir la section « Qualité des données, concepts et méthodologie — Notes explicatives pour tableaux ».

Tableau 4-4

L'Indice des prix à la consommation, composantes principales et certains sous-groupes, Canada, non désaisonnalisé  
— Habillement et chaussures

	Numéros de vecteur CANSIM	Indices			Taux de variation de juin 2008 contre	
		Juin 2008	Mai 2008	Juin 2007	Mai 2008	Juin 2007
2002=100						
<b>Habillement et chaussures</b>	<b>(v41691108)</b>	<b>92,5</b>	<b>93,0</b>	<b>93,1</b>	<b>-0,5</b>	<b>-0,6</b>
<b>Habillement</b>	<b>(v41691109)</b>	<b>88,1</b>	<b>88,7</b>	<b>88,9</b>	<b>-0,7</b>	<b>-0,9</b>
Habillement pour femmes	(v41691110)	88,9	86,7	88,9	2,5	0,0
Habillement pour hommes	(v41691111)	88,8	93,1	90,3	-4,6	-1,7
Habillement pour enfants (y compris bébés)	(v41691112)	83,2	84,6	85,2	-1,7	-2,3
<b>Chaussures</b>	<b>(v41691113)</b>	<b>92,6</b>	<b>93,7</b>	<b>95,2</b>	<b>-1,2</b>	<b>-2,7</b>
<b>Accessoires vestimentaires et bijoux</b>	<b>(v41691118)</b>	<b>105,2</b>	<b>104,8</b>	<b>103,2</b>	<b>0,4</b>	<b>1,9</b>
<b>Tissus pour habillement, articles de mercerie et services vestimentaires</b>	<b>(v41691123)</b>	<b>114,9</b>	<b>114,8</b>	<b>112,7</b>	<b>0,1</b>	<b>2,0</b>

**Note(s)** : Voir la section « Qualité des données, concepts et méthodologie — Notes explicatives pour tableaux ».

Tableau 4-5

L'Indice des prix à la consommation, composantes principales et certains sous-groupes, Canada, non désaisonnalisé  
— Transports

	Numéros de vecteur CANSIM	Indices			Taux de variation de juin 2008 contre	
		Juin 2008	Mai 2008	Juin 2007	Mai 2008	Juin 2007
2002=100						
<b>Transports</b>	<b>(v41691128)</b>	<b>125,8</b>	<b>123,6</b>	<b>119,2</b>	<b>1,8</b>	<b>5,5</b>
<b>Transport privé</b>	<b>(v41691129)</b>	<b>125,7</b>	<b>123,8</b>	<b>119,6</b>	<b>1,5</b>	<b>5,1</b>
Achat, location à bail et location de véhicules de tourisme	(v41691130)	92,2	92,7	100,6	-0,5	-8,3
Achat et location à bail de véhicules de tourisme	(v41691131)	92,1	92,6	100,5	-0,5	-8,4
Achat de véhicules de tourisme	(v41691132)	92,9	93,3	101,4	-0,4	-8,4
Location de véhicules de tourisme	(v41691134)	101,6	102,3	103,7	-0,7	-2,0
Utilisation de véhicules de tourisme	(v41691135)	157,9	153,6	137,3	2,8	15,0
Essence	(v41691136)	194,3	183,7	153,1	5,8	26,9
Pièces, entretien et réparation de véhicules de tourisme	(v41691137)	121,1	121,1	118,2	0,0	2,5
Autres dépenses d'utilisation des véhicules de tourisme	(v41691140)	135,0	135,8	128,6	-0,6	5,0
Primes d'assurance de véhicule de tourisme <sup>1</sup>	(v41691141)	137,5	138,7	130,6	-0,9	5,3
Frais d'immatriculation de véhicule de tourisme	(v41691142)	106,4	106,4	106,4	0,0	0,0
Permis de conduire	(v41691143)	149,2	149,2	142,3	0,0	4,8
Frais de stationnement	(v41691144)	134,1	130,0	127,4	3,2	5,3
<b>Transport public</b>	<b>(v41691146)</b>	<b>126,9</b>	<b>121,9</b>	<b>115,7</b>	<b>4,1</b>	<b>9,7</b>
Transport local et de banlieue	(v41691147)	123,2	123,2	118,8	0,0	3,7
Transport urbain en autobus et métro	(v41691148)	123,5	123,5	117,3	0,0	5,3
Taxi et autres transports locaux et de banlieue	(v41691149)	122,2	122,2	121,8	0,0	0,3
Transport interurbain	(v41691150)	128,8	121,1	113,9	6,4	13,1
Transport aérien	(v41691151)	128,3	120,3	112,2	6,7	14,3
Transport par train, autobus et autres transports interurbains	(v41691152)	125,2	119,9	120,9	4,4	3,6

**Note(s)** : Voir la section « Qualité des données, concepts et méthodologie — Notes explicatives pour tableaux ».

Tableau 4-6

**L'Indice des prix à la consommation, composantes principales et certains sous-groupes, Canada, non désaisonnalisé  
— Santé et soins personnels**

	Numéros de vecteur CANSIM	Indices			Taux de variation de juin 2008 contre	
		Juin 2008	Mai 2008	Juin 2007	Mai 2008	Juin 2007
2002=100						
<b>Santé et soins personnels</b>	<b>(v41691153)</b>	<b>108,7</b>	<b>108,6</b>	<b>107,9</b>	<b>0,1</b>	<b>0,7</b>
<b>Soins de santé</b>	<b>(v41691154)</b>	<b>112,9</b>	<b>113,1</b>	<b>111,1</b>	<b>-0,2</b>	<b>1,6</b>
Produits de soins de santé	(v41713463)	104,2	104,5	104,1	-0,3	0,1
Médicaments et produits pharmaceutiques	(v41691156)	102,1	102,3	102,4	-0,2	-0,3
Médicaments avec ordonnance	(v41691157)	101,2	100,9	101,6	0,3	-0,4
Médicaments sans ordonnance	(v41691158)	103,7	104,5	103,8	-0,8	-0,1
Produits optiques	(v41713381)	110,2	110,3	108,6	-0,1	1,5
Services de soins de santé	(v41713464)	125,0	125,0	120,7	0,0	3,6
Services optiques	(v41693244)	101,5	101,5	100,1	0,0	1,4
Soins dentaires	(v41691161)	124,4	124,4	119,8	0,0	3,8
<b>Soins personnels</b>	<b>(v41691163)</b>	<b>104,6</b>	<b>104,3</b>	<b>104,8</b>	<b>0,3</b>	<b>-0,2</b>
Articles et accessoires de soins personnels	(v41691164)	97,5	97,0	99,3	0,5	-1,8
Services de soins personnels	(v41691169)	114,5	114,5	112,7	0,0	1,6

**Note(s) :** Voir la section « Qualité des données, concepts et méthodologie — Notes explicatives pour tableaux ».

Tableau 4-7

**L'Indice des prix à la consommation, composantes principales et certains sous-groupes, Canada, non désaisonnalisé  
— Loisirs, formation et lecture**

	Numéros de vecteur CANSIM	Indices			Taux de variation de juin 2008 contre	
		Juin 2008	Mai 2008	Juin 2007	Mai 2008	Juin 2007
2002=100						
<b>Loisirs, formation et lecture</b>	<b>(v41691170)</b>	<b>102,9</b>	<b>102,9</b>	<b>102,5</b>	<b>0,0</b>	<b>0,4</b>
<b>Loisirs</b>	<b>(v41691171)</b>	<b>97,9</b>	<b>97,9</b>	<b>97,8</b>	<b>0,0</b>	<b>0,1</b>
Matériel et services de loisirs (sauf véhicules de loisirs)	(v41691172)	69,4	69,6	73,4	-0,3	-5,4
Achat et utilisation de véhicules de loisirs	(v41691179)	112,1	111,7	114,0	0,4	-1,7
Équipement, matériel et services de divertissement au foyer	(v41691184)	82,0	82,8	86,0	-1,0	-4,7
Services de voyage	(v41691190)	98,6	97,9	95,9	0,7	2,8
Hébergement pour voyageurs <sup>1</sup>	(v41691191)	86,9	85,8	84,1	1,3	3,3
Voyages organisés	(v41691192)	110,5	110,5	108,0	0,0	2,3
Autres services culturels et récréatifs	(v41691193)	123,4	123,4	117,7	0,0	4,8
Spectacles (sauf câblodistribution)	(v41691194)	117,3	117,3	112,7	0,0	4,1
Câblodistribution et service de satellite (y compris télévision payante)	(v41691195)	129,6	129,6	121,6	0,0	6,6
Utilisation d'installations et de services de loisirs	(v41691196)	120,4	120,4	117,2	0,0	2,7
<b>Formation et lecture</b>	<b>(v41691197)</b>	<b>118,3</b>	<b>118,6</b>	<b>116,5</b>	<b>-0,3</b>	<b>1,5</b>
Formation	(v41691198)	121,8	121,8	118,5	0,0	2,8
Frais de scolarité	(v41691199)	125,7	125,7	122,0	0,0	3,0
Matériel de lecture et autres imprimés (sauf manuels scolaires)	(v41691202)	106,1	107,2	110,5	-1,0	-4,0
Journaux	(v41691203)	118,9	118,9	116,0	0,0	2,5
Revues et périodiques	(v41691204)	118,9	118,9	117,9	0,0	0,8

**Note(s) :** Voir la section « Qualité des données, concepts et méthodologie — Notes explicatives pour tableaux ».

Tableau 4-8

**L'Indice des prix à la consommation, composantes principales et certains sous-groupes, Canada, non désaisonnalisé  
— Boissons alcoolisées et produits du tabac**

	Numéros de vecteur CANSIM	Indices			Taux de variation de juin 2008 contre	
		Juin 2008	Mai 2008	Juin 2007	Mai 2008	Juin 2007
		2002=100				
<b>Boissons alcoolisées et produits du tabac</b>	<b>(v41691206)</b>	<b>127,7</b>	<b>127,4</b>	<b>125,7</b>	<b>0,2</b>	<b>1,6</b>
<b>Boissons alcoolisées</b>	<b>(v41691207)</b>	<b>112,1</b>	<b>112,1</b>	<b>110,0</b>	<b>0,0</b>	<b>1,9</b>
Boissons alcoolisées servies dans les débits de boisson	(v41691208)	115,6	115,6	113,4	0,0	1,9
Bière servie dans les débits de boisson	(v41691209)	116,2	116,2	113,2	0,0	2,7
Spiritueux servis dans les débits de boisson	(v41691211)	117,1	117,1	115,1	0,0	1,7
Boissons alcoolisées achetées en magasin	(v41691212)	110,3	110,3	108,3	0,0	1,8
Bière achetée en magasin	(v41691213)	113,8	114,0	111,2	-0,2	2,3
Vin acheté en magasin	(v41691214)	104,9	104,9	104,3	0,0	0,6
Spiritueux achetés en magasin	(v41691215)	108,2	108,2	106,2	0,0	1,9
<b>Produits du tabac et articles pour fumeurs</b>	<b>(v41691216)</b>	<b>141,4</b>	<b>140,4</b>	<b>139,7</b>	<b>0,7</b>	<b>1,2</b>
Cigarettes	(v41691217)	141,4	140,4	139,7	0,7	1,2

**Note(s) :** Voir la section « Qualité des données, concepts et méthodologie — Notes explicatives pour tableaux ».

Tableau 5

## L'Indice des prix à la consommation pour le Canada, indice d'ensemble, non désaisonnalisé, données historiques

	Janv.	Févr.	Mars	Avr.	Mai	Juin	Juill.	Août	Sept.	Oct.	Nov.	Déc.	Moyenne <sup>1</sup> annuelle
	2002=100												
<b>Indices (v41690973)</b>													
1989	72,7	73,2	73,6	73,8	74,6	74,9	75,4	75,5	75,6	75,9	76,1	76,1	74,8
1990	76,7	77,2	77,5	77,5	77,9	78,2	78,5	78,6	78,8	79,5	80,0	79,9	78,4
1991	82,0	82,0	82,3	82,3	82,7	83,1	83,2	83,3	83,1	83,0	83,3	82,9	82,8
1992	83,3	83,3	83,6	83,7	83,8	84,0	84,2	84,2	84,2	84,3	84,7	84,7	84,0
1993	85,0	85,3	85,2	85,2	85,4	85,4	85,6	85,7	85,7	85,9	86,3	86,1	85,6
1994	86,1	85,4	85,4	85,4	85,2	85,4	85,7	85,8	85,9	85,7	86,2	86,3	85,7
1995	86,6	87,0	87,2	87,5	87,7	87,7	87,9	87,7	87,8	87,7	88,0	87,8	87,6
1996	88,0	88,1	88,5	88,7	89,0	89,0	89,0	89,0	89,1	89,3	89,7	89,7	88,9
1997	89,9	90,1	90,2	90,2	90,3	90,5	90,5	90,6	90,6	90,6	90,5	90,4	90,4
1998	90,9	91,0	91,1	91,0	91,3	91,4	91,4	91,4	91,2	91,6	91,6	91,3	91,3
1999	91,5	91,6	92,0	92,5	92,7	92,9	93,1	93,3	93,6	93,7	93,6	93,7	92,9
2000	93,5	94,1	94,8	94,5	94,9	95,5	95,8	95,7	96,1	96,3	96,6	96,7	95,4
2001	96,3	96,8	97,1	97,8	98,6	98,7	98,4	98,4	98,6	98,1	97,2	97,4	97,8
2002	97,6	98,2	98,9	99,5	99,7	99,9	100,5	100,9	100,9	101,2	101,5	101,1	100,0
2003	102,0	102,8	103,1	102,4	102,5	102,5	102,6	102,9	103,1	102,8	103,1	103,2	102,8
2004	103,3	103,5	103,9	104,1	105,0	105,1	105,0	104,8	105,0	105,2	105,6	105,4	104,7
2005	105,3	105,7	106,3	106,6	106,7	106,9	107,1	107,5	108,4	107,9	107,7	107,6	107,0
2006	108,2	108,0	108,6	109,2	109,7	109,5	109,6	109,8	109,2	109,0	109,2	109,4	109,1
2007	109,4	110,2	111,1	111,6	112,1	111,9	112,0	111,7	111,9	111,6	111,9	112,0	111,5
2008	111,8	112,2	112,6	113,5	114,6	115,4	..	..	..	..	..	..	..
<b>Taux de variation par rapport au mois correspondant de l'année précédente (v41690973)</b>													
1989	4,3	4,6	4,5	4,5	5,1	5,2	5,3	5,3	5,3	5,1	5,3	5,3	5,1
1990	5,5	5,5	5,3	5,0	4,4	4,4	4,1	4,1	4,2	4,7	5,1	5,0	4,8
1991	6,9	6,2	6,2	6,2	6,2	6,3	6,0	6,0	5,5	4,4	4,1	3,8	5,6
1992	1,6	1,6	1,6	1,7	1,3	1,1	1,2	1,1	1,3	1,6	1,7	2,2	1,4
1993	2,0	2,4	1,9	1,8	1,9	1,7	1,7	1,8	1,8	1,9	1,9	1,7	1,9
1994	1,3	0,1	0,2	0,2	-0,2	0,0	0,1	0,1	0,2	-0,2	-0,1	0,2	0,1
1995	0,6	1,9	2,1	2,5	2,9	2,7	2,6	2,2	2,2	2,3	2,1	1,7	2,2
1996	1,6	1,3	1,5	1,4	1,5	1,5	1,3	1,5	1,5	1,8	1,9	2,2	1,5
1997	2,2	2,3	1,9	1,7	1,5	1,7	1,7	1,8	1,7	1,5	0,9	0,8	1,7
1998	1,1	1,0	1,0	0,9	1,1	1,0	1,0	0,9	0,7	1,1	1,2	1,0	1,0
1999	0,7	0,7	1,0	1,6	1,5	1,6	1,9	2,1	2,6	2,3	2,2	2,6	1,8
2000	2,2	2,7	3,0	2,2	2,4	2,8	2,9	2,6	2,7	2,8	3,2	3,2	2,7
2001	3,0	2,9	2,4	3,5	3,9	3,4	2,7	2,8	2,6	1,9	0,6	0,7	2,5
2002	1,3	1,4	1,9	1,7	1,1	1,2	2,1	2,5	2,3	3,2	4,4	3,8	2,2
2003	4,5	4,7	4,2	2,9	2,8	2,6	2,1	2,0	2,2	1,6	1,6	2,1	2,8
2004	1,3	0,7	0,8	1,7	2,4	2,5	2,3	1,8	1,8	2,3	2,4	2,1	1,8
2005	1,9	2,1	2,3	2,4	1,6	1,7	2,0	2,6	3,2	2,6	2,0	2,1	2,2
2006	2,8	2,2	2,2	2,4	2,8	2,4	2,3	2,1	0,7	1,0	1,4	1,7	2,0
2007	1,1	2,0	2,3	2,2	2,2	2,2	2,2	1,7	2,5	2,4	2,5	2,4	2,2
2008	2,2	1,8	1,4	1,7	2,2	3,1	..	..	..	..	..	..	..

**Note(s) :** Voir la section « Qualité des données, concepts et méthodologie — Notes explicatives pour tableaux ».

**Tableau 6**  
**Indice des prix à la consommation (IPC) de référence (définition de la Banque du Canada) 1, non désaisonnalisé, données historiques**

	Janv.	Févr.	Mars	Avr.	Mai	Juin	Juill.	Août	Sept.	Oct.	Nov.	Déc.	Moyenne <sup>2</sup> annuelle
	2002=100												
<b>Indices (v41693242)</b>													
1989	75,7	76,1	76,4	76,7	76,9	76,9	77,3	77,5	77,7	78,0	78,4	78,3	77,2
1990	78,6	79,0	79,1	79,3	79,5	79,6	79,9	80,1	80,4	80,8	81,0	80,8	79,8
1991	81,4	81,7	81,7	81,7	81,8	82,0	82,0	82,3	82,4	82,5	82,8	82,5	82,1
1992	82,7	83,0	83,2	83,3	83,5	83,4	83,5	83,6	83,7	84,0	84,4	84,3	83,6
1993	84,6	84,9	84,9	84,9	84,9	84,9	85,3	85,4	85,6	85,7	86,2	86,1	85,3
1994	86,2	86,6	86,6	86,7	86,5	86,6	86,7	86,8	87,2	87,2	87,5	87,6	86,9
1995	87,9	88,3	88,4	88,5	88,6	88,6	88,8	89,0	89,3	89,3	89,6	89,2	88,8
1996	89,4	89,8	89,8	89,9	90,1	90,1	90,3	90,5	90,8	90,8	91,3	91,1	90,3
1997	91,3	91,5	91,7	91,9	92,0	92,1	92,1	92,3	92,4	92,5	92,4	92,3	92,0
1998	92,6	92,9	93,0	93,0	93,2	93,2	93,3	93,4	93,4	93,7	93,7	93,5	93,2
1999	93,5	93,8	94,1	94,2	94,5	94,6	94,7	94,9	95,2	95,1	95,0	94,8	94,5
2000	94,6	95,0	95,3	95,3	95,5	95,8	95,8	96,0	96,2	96,3	96,4	96,4	95,7
2001	96,3	96,6	97,1	97,4	97,7	97,9	98,2	98,3	98,4	98,4	98,1	98,0	97,7
2002	98,1	98,8	99,2	99,6	99,8	100,0	100,2	100,7	100,9	100,9	101,2	100,7	100,0
2003	101,3	101,8	102,0	101,7	102,2	102,1	102,1	102,2	102,6	102,7	103,0	102,8	102,2
2004	102,8	103,0	103,3	103,5	103,7	103,8	104,0	103,8	104,1	104,1	104,7	104,6	103,8
2005	104,5	104,8	105,2	105,2	105,4	105,4	105,4	105,6	105,9	105,9	106,3	106,2	105,5
2006	106,2	106,6	107,0	106,9	107,5	107,2	107,5	107,7	108,3	108,4	108,6	108,4	107,5
2007	108,6	109,1	109,5	109,6	109,9	109,9	110,0	110,1	110,5	110,3	110,3	110,0	109,8
2008	110,1	110,7	110,9	111,2	111,5	111,6	..	..	..	..	..	..	..
<b>Taux de variation par rapport au mois correspondant de l'année précédente (v41693242)</b>													
1989	4,6	4,7	4,5	4,6	4,6	4,3	4,6	4,2	4,2	3,9	3,8	3,7	4,3
1990	3,8	3,8	3,5	3,4	3,4	3,5	3,4	3,4	3,5	3,6	3,3	3,2	3,4
1991	3,6	3,4	3,3	3,0	2,9	3,0	2,6	2,7	2,5	2,1	2,2	2,1	2,9
1992	1,6	1,6	1,8	2,0	2,1	1,7	1,8	1,6	1,6	1,8	1,9	2,2	1,8
1993	2,3	2,3	2,0	1,9	1,7	1,8	2,2	2,2	2,3	2,0	2,1	2,1	2,0
1994	1,9	2,0	2,0	2,1	1,9	2,0	1,6	1,6	1,9	1,8	1,5	1,7	1,9
1995	2,0	2,0	2,1	2,1	2,4	2,3	2,4	2,5	2,4	2,4	2,4	1,8	2,2
1996	1,7	1,7	1,6	1,6	1,7	1,7	1,7	1,7	1,7	1,7	1,9	2,1	1,7
1997	2,1	1,9	2,1	2,2	2,1	2,2	2,0	2,0	1,8	1,9	1,2	1,3	1,9
1998	1,4	1,5	1,4	1,2	1,3	1,2	1,3	1,2	1,1	1,3	1,4	1,3	1,3
1999	1,0	1,0	1,2	1,3	1,4	1,5	1,5	1,6	1,9	1,5	1,4	1,4	1,4
2000	1,2	1,3	1,3	1,2	1,1	1,3	1,2	1,2	1,1	1,3	1,5	1,7	1,3
2001	1,8	1,7	1,9	2,2	2,3	2,2	2,5	2,4	2,3	2,2	1,8	1,7	2,1
2002	1,9	2,3	2,2	2,3	2,1	2,1	2,0	2,4	2,5	2,5	3,2	2,8	2,4
2003	3,3	3,0	2,8	2,1	2,4	2,1	1,9	1,5	1,7	1,8	1,8	2,1	2,2
2004	1,5	1,2	1,3	1,8	1,5	1,7	1,9	1,6	1,5	1,4	1,7	1,8	1,6
2005	1,7	1,7	1,8	1,6	1,6	1,5	1,3	1,7	1,7	1,7	1,5	1,5	1,6
2006	1,6	1,7	1,7	1,6	2,0	1,7	2,0	2,0	2,3	2,4	2,2	2,1	1,9
2007	2,3	2,3	2,3	2,5	2,2	2,5	2,3	2,2	2,0	1,8	1,6	1,5	2,1
2008	1,4	1,5	1,3	1,5	1,5	1,5	..	..	..	..	..	..	..

**Note(s) :** Voir la section « Qualité des données, concepts et méthodologie — Notes explicatives pour tableaux ».

**Tableau 7**  
**L'Indice des prix à la consommation pour le Canada, composantes principales et agrégats spéciaux, non**  
**désaisonnalisé, données historiques**

	Composantes principales								Agrégats spéciaux			
	Aliments	Logement	Dépenses courantes, ameublement et équipement du ménage	Habillement et chaussures	Transports	Santé et soins personnels	Loisirs, formation et lecture	Boissons alcoolisées et produits du tabac	Biens <sup>1</sup>	Services <sup>2</sup>	Ensemble <sup>3</sup> hors aliments et énergie	Énergie <sup>3</sup>
Numéros de vecteur CANSIM	(v41690974)	(v41691050)	(v41691067)	(v41691108)	(v41691128)	(v41691153)	(v41691170)	(v41691206)	(v41691222)	(v41691230)	(v41691233)	(v41691239)
	2002=100											
<b>Moyennes annuelles<sup>4</sup></b>												
1989	76,5	78,1	82,5	83,7	67,8	75,5	70,3	59,9	78,4	70,9	75,5	66,7
1990	79,6	82,5	84,2	86,1	71,6	79,1	73,2	65,2	81,6	74,9	78,8	73,4
1991	83,4	86,3	87,4	94,3	72,9	84,7	78,3	76,4	85,7	79,6	83,4	77,0
1992	83,1	87,9	87,9	95,1	74,4	86,6	79,2	81,0	86,4	81,4	85,1	77,2
1993	84,5	89,1	88,7	96,0	76,8	88,9	81,1	82,2	87,8	83,1	86,8	78,1
1994	84,9	89,4	88,9	96,8	80,2	89,7	83,5	68,8	86,8	84,5	86,9	78,6
1995	86,9	90,4	90,6	96,7	84,3	89,6	86,7	68,7	88,4	86,7	88,8	79,6
1996	88,0	90,6	92,5	96,4	87,6	90,1	88,7	70,1	89,9	88,0	90,1	81,9
1997	89,4	90,8	93,7	97,7	90,3	91,7	91,0	72,3	91,2	89,5	91,5	83,9
1998	90,9	91,1	95,1	98,8	89,6	93,6	93,0	74,9	91,4	91,1	92,7	80,5
1999	92,0	92,3	95,8	100,1	92,6	95,4	94,7	76,5	93,1	92,6	94,0	85,0
2000	93,3	95,6	96,7	100,3	97,2	97,0	97,0	79,0	96,0	94,8	95,5	98,8
2001	97,4	99,1	98,6	100,7	97,3	98,9	98,4	85,0	98,4	97,1	97,3	102,0
2002	100,0	100,0	100,0	100,0	100,0	100,0	100,0	100,0	100,0	100,0	100,0	100,0
2003	101,7	103,2	100,7	98,2	105,2	101,4	100,8	110,1	101,9	103,6	102,5	107,9
2004	103,8	105,8	101,2	98,0	107,7	102,8	101,1	116,0	103,4	105,9	103,9	115,2
2005	106,4	109,2	101,7	97,6	112,0	104,6	100,8	119,1	105,8	108,2	105,3	126,3
2006	108,9	113,1	102,2	95,8	115,2	105,9	100,6	121,7	107,1	111,1	106,9	132,8
2007	111,8	116,9	103,2	95,7	117,1	107,3	101,8	125,5	108,0	114,8	109,0	135,9
<b>Indices mensuels</b>												
<b>2007</b>												
Janvier	110,9	114,8	102,4	94,2	113,3	106,3	99,2	124,2	106,3	112,5	107,6	125,2
Février	112,6	114,9	103,0	95,4	114,2	106,5	100,2	124,2	107,4	113,0	108,0	127,1
Mars	112,2	115,4	103,2	97,5	117,7	106,4	100,9	124,1	108,8	113,4	108,5	135,9
Avril	112,2	116,2	103,3	97,7	118,6	106,8	100,9	124,5	109,2	113,9	108,7	139,1
Mai	112,5	116,0	103,0	96,0	120,7	107,4	102,2	125,2	109,6	114,5	109,0	142,0
Juin	112,6	116,8	103,0	93,1	119,2	107,9	102,5	125,7	108,9	114,8	109,0	140,1
Juillet	112,3	117,0	103,2	94,6	118,5	107,5	103,0	126,0	108,6	115,3	109,1	139,6
Août	111,8	117,6	103,5	95,4	116,3	107,6	102,9	126,1	107,7	115,6	109,2	136,4
Septembre	110,9	117,8	103,7	97,4	116,9	107,6	103,4	126,6	107,8	115,9	109,7	136,6
Octobre	110,7	118,7	103,4	97,1	115,2	107,5	102,7	126,3	107,1	116,1	109,6	134,5
Novembre	111,3	118,8	103,3	96,4	116,7	108,0	102,0	126,5	107,6	116,2	109,6	136,5
Décembre	111,7	119,2	103,5	93,7	117,5	107,7	101,2	126,2	107,4	116,5	109,4	138,2
<b>2008</b>												
Janvier	112,4	119,2	103,3	92,2	117,6	107,5	99,6	126,4	107,3	116,2	109,0	139,0
Février	112,8	119,6	104,1	94,1	117,0	107,7	100,8	126,8	107,4	116,9	109,4	139,4
Mars	112,6	120,1	104,1	96,0	117,8	107,9	101,3	126,6	108,1	117,1	109,6	143,2
Avril	113,5	121,2	104,4	94,3	120,1	108,3	101,6	126,7	109,2	117,7	109,9	150,2
Mai	114,6	121,6	104,3	93,0	123,6	108,6	102,9	127,4	110,4	118,7	110,3	158,4
Juin	115,8	122,3	104,3	92,5	125,8	108,7	102,9	127,7	111,6	119,1	110,3	165,3

**Note(s) :** Pour de l'information concernant la continuité des séries, voir « Qualité des données, concepts et méthodologie — Qualité des données, concepts et méthodologie — Pondération et enchaînement » à la fin de cette publication.

Voir la section « Qualité des données, concepts et méthodologie — Notes explicatives pour tableaux ».

**Tableau 8-1**  
**Taux de variation des moyennes annuelles<sup>1</sup> de l'indice des prix à la consommation — Composantes principales, non désaisonnalisées, Canada, 2004 à 2007**

	Moyenne annuelle	Taux de variation des moyennes annuelles			
	2007	2007	2006	2005	2004
	2002=100	pourcentage			
<b>Ensemble</b>	<b>111,5</b>	<b>2,2</b>	<b>2,0</b>	<b>2,2</b>	<b>1,8</b>
Aliments	111,8	2,7	2,3	2,5	2,1
Logement	116,9	3,4	3,6	3,2	2,5
Dépenses courantes, ameublement et équipement du ménage	103,2	1,0	0,5	0,5	0,5
Habillement et chaussures	95,7	-0,1	-1,8	-0,4	-0,2
Transports	117,1	1,6	2,9	4,0	2,4
Santé et soins personnels	107,3	1,3	1,2	1,8	1,4
Loisirs, formation et lecture	101,8	1,2	-0,2	-0,3	0,3
Boissons alcoolisées et produits du tabac	125,5	3,1	2,2	2,7	5,4
Biens	108,0	0,8	1,2	2,3	1,5
Biens durables	94,7	-1,6	-0,7	-0,6	-1,7
Biens semi-durables	96,0	-0,2	-1,5	-0,5	-0,4
Biens non durables	118,4	2,2	2,9	4,4	3,5
Services	114,8	3,3	2,7	2,2	2,2
Ensemble hors aliments	111,4	2,0	2,0	2,2	1,7
Ensemble hors aliments et énergie	109,0	2,0	1,5	1,3	1,4
Ensemble hors énergie	109,5	2,1	1,7	1,5	1,4
Énergie	135,9	2,3	5,1	9,6	6,8

**Note(s) :** Voir la section "Qualité des données, concepts et méthodologie - Notes explicatives pour tableaux".



Tableau 8-2

Taux de variation des moyennes annuelles<sup>1</sup> de l'indice des prix à la consommation — Indice d'ensemble, non désaisonnalisées, Canada, provinces, centres urbains, 2004 à 2007

	Moyenne annuelle	Taux de variation des moyennes annuelles			
	2007	2007	2006	2005	2004
	2002=100	pourcentage			
<b>Canada</b>	<b>111,5</b>	<b>2,2</b>	<b>2,0</b>	<b>2,2</b>	<b>1,8</b>
Terre-Neuve-et-Labrador	111,1	1,5	1,8	2,7	1,8
Île-du-Prince-Édouard	113,6	1,8	2,3	3,1	2,2
Nouvelle-Écosse	112,5	1,9	2,0	2,8	1,8
Nouveau-Brunswick	111,3	1,9	1,7	2,4	1,5
Québec	110,4	1,6	1,7	2,3	2,0
Ontario	110,8	1,8	1,8	2,2	1,9
Manitoba	110,9	2,0	2,0	2,7	2,0
Saskatchewan	112,2	2,8	2,1	2,2	2,2
Alberta	117,9	5,0	3,9	2,1	1,4
Colombie-Britannique	110,0	1,8	1,7	2,0	2,0
Whitehorse, Territoire du Yukon	109,5	2,5	1,4	2,2	1,1
Yellowknife, Territoires du Nord-Ouest	110,8	2,9	1,4	2,3	1,5
Iqaluit, Nunavut	107,9	3,2	1,7	1,7	1,0
St. John's, Terre-Neuve-et-Labrador	110,7	1,5	1,7	2,6	1,8
Charlottetown et Summerside, Île-du-Prince-Édouard	113,2	2,0	2,3	2,9	2,1
Halifax, Nouvelle-Écosse	112,0	2,0	2,0	2,5	1,7
Saint John, Nouveau-Brunswick	111,2	1,8	1,7	2,4	1,5
Québec, Québec	110,1	1,3	1,7	2,3	1,9
Montréal, Québec	110,3	1,6	1,8	2,2	2,0
Ottawa-Gatineau, partie ontarienne, Ontario/Québec	110,7	1,9	1,7	2,2	2,0
Toronto, Ontario	110,5	1,9	1,6	1,9	1,7
Thunder Bay, Ontario	108,1	1,1	1,4	1,6	1,4
Winnipeg, Manitoba	110,8	2,1	1,9	2,7	1,9
Regina, Saskatchewan	111,7	2,6	2,0	2,1	2,2
Saskatoon, Saskatchewan	112,7	3,4	2,2	2,3	2,1
Edmonton, Alberta	117,4	4,8	3,1	2,1	1,0
Calgary, Alberta	118,0	5,1	4,6	2,0	1,7
Vancouver, Colombie-Britannique	110,2	2,0	1,9	1,9	2,0
Victoria, Colombie-Britannique	109,8	1,2	1,5	2,2	2,3

**Note(s) :** Voir la section "Qualité des données, concepts et méthodologie - Notes explicatives pour tableaux".

Tableau 9-1

## L'Indice des prix à la consommation, composantes principales, certains sous-groupes et agrégats spéciaux, provinces, Whitehorse et Yellowknife, non désaisonnalisé — Terre-Neuve-et-Labrador

	Numéros de vecteur CANSIM	Indices			Taux de variation de juin 2008 contre	
		Jun 2008	Mai 2008	Jun 2007	Mai 2008	Jun 2007
		2002=100				
<b>Ensemble</b>	<b>(v41691244)</b>	<b>115,4</b>	<b>114,5</b>	<b>111,9</b>	<b>0,8</b>	<b>3,1</b>
<b>Agrégats spéciaux</b>						
Ensemble hors aliments	(v41691368)	115,7	114,8	112,3	0,8	3,0
Ensemble hors aliments et énergie	(v41691369)	107,9	107,5	107,2	0,4	0,7
Ensemble hors énergie	(v41691374)	109,1	108,6	107,8	0,5	1,2
Ensemble hors essence	(v41693247)	112,2	111,7	110,0	0,4	2,0
Énergie 1	(v41691375)	167,1	162,9	144,7	2,6	15,5
<b>Ensemble (1992=100)</b>	<b>(v41713404)</b>	<b>135,3</b>	<b>134,3</b>	<b>131,2</b>	<b>0,7</b>	<b>3,1</b>
<b>Aliments</b>	<b>(v41691245)</b>	<b>114,0</b>	<b>113,2</b>	<b>110,1</b>	<b>0,7</b>	<b>3,5</b>
Aliments achetés en magasin	(v41691246)	113,4	112,5	110,1	0,8	3,0
Viande 2	(v41691247)	111,1	111,5	108,8	-0,4	2,1
Produits laitiers 2	(v41691257)	119,7	120,3	118,5	-0,5	1,0
Produits de boulangerie et produits céréaliers (sauf nourriture pour bébés) 2	(v41691262)	137,1	137,9	120,1	-0,6	14,2
Fruits frais 2	(v41691266)	103,2	101,3	106,1	1,9	-2,7
Légumes frais 2	(v41691269)	83,5	82,9	90,4	0,7	-7,6
Aliments achetés au restaurant	(v41691276)	117,0	116,9	111,0	0,1	5,4
<b>Logement</b>	<b>(v41691277)</b>	<b>129,2</b>	<b>128,4</b>	<b>118,8</b>	<b>0,6</b>	<b>8,8</b>
Logement loué	(v41691278)	105,4	105,3	103,9	0,1	1,4
Logement en propriété	(v41691280)	122,5	121,1	112,6	1,2	8,8
Coût de remplacement	(v41691281)	148,7	143,8	125,6	3,4	18,4
Assurance maison et hypothécaire du propriétaire	(v41691283)	124,4	124,4	121,8	0,0	2,1
Entretien et réparations par le propriétaire	(v41691284)	109,7	108,5	111,3	1,1	-1,4
Eau, combustible et électricité	(v41691285)	155,0	155,0	138,7	0,0	11,8
Électricité	(v41691286)	125,0	125,0	124,9	0,0	0,1
Gaz naturel		-	-	-	-	-
Mazout et autres combustibles	(v41691288)	242,8	242,8	173,3	0,0	40,1
<b>Dépenses courantes, ameublement et équipement du ménage</b>	<b>(v41691289)</b>	<b>101,4</b>	<b>100,8</b>	<b>100,6</b>	<b>0,6</b>	<b>0,8</b>
Dépenses courantes du ménage	(v41691290)	105,8	105,9	104,5	-0,1	1,2
Services téléphoniques	(v41691292)	105,6	105,6	99,5	0,0	6,1
Services d'accès Internet	(v41693217)	109,0	109,0	109,3	0,0	-0,3
Ameublement et équipement ménager	(v41691297)	93,9	92,1	93,7	2,0	0,2
<b>Habillement et chaussures</b>	<b>(v41691304)</b>	<b>95,0</b>	<b>97,4</b>	<b>97,6</b>	<b>-2,5</b>	<b>-2,7</b>
Habillement pour femmes	(v41691306)	92,2	95,6	99,3	-3,6	-7,2
Habillement pour hommes	(v41691307)	94,0	97,6	95,1	-3,7	-1,2
Chaussures	(v41691309)	96,6	94,7	98,6	2,0	-2,0
<b>Transports</b>	<b>(v41691312)</b>	<b>124,3</b>	<b>122,2</b>	<b>121,4</b>	<b>1,7</b>	<b>2,4</b>
Transport privé	(v41691313)	124,0	122,3	122,0	1,4	1,6
Achat et location à bail de véhicules de tourisme	(v41691315)	92,0	93,6	102,3	-1,7	-10,1
Essence	(v41691318)	182,7	173,2	152,2	5,5	20,0
Primes d'assurance de véhicule de tourisme 3	(v41691321)	117,8	117,8	122,4	0,0	-3,8
Transport public	(v41691323)	125,5	119,7	113,1	4,8	11,0
<b>Santé et soins personnels</b>	<b>(v41691328)</b>	<b>105,9</b>	<b>105,4</b>	<b>104,3</b>	<b>0,5</b>	<b>1,5</b>
Soins de santé	(v41691329)	107,9	107,9	106,3	0,0	1,5
Soins personnels	(v41691335)	104,5	103,4	102,7	1,1	1,8
<b>Loisirs, formation et lecture</b>	<b>(v41691338)</b>	<b>101,9</b>	<b>100,8</b>	<b>101,5</b>	<b>1,1</b>	<b>0,4</b>
Loisirs	(v41691339)	102,5	101,1	102,1	1,4	0,4
Formation et lecture	(v41691347)	101,0	100,9	100,5	0,1	0,5
<b>Boissons alcoolisées et produits du tabac</b>	<b>(v41691351)</b>	<b>130,7</b>	<b>130,0</b>	<b>130,8</b>	<b>0,5</b>	<b>-0,1</b>
Boissons alcoolisées	(v41691352)	115,4	115,0	115,1	0,3	0,3
Produits du tabac et articles pour fumeurs	(v41691358)	143,4	142,5	143,8	0,6	-0,3

Note(s) : Voir la section « Qualité des données, concepts et méthodologie — Notes explicatives pour tableaux ».

Tableau 9-2

## L'Indice des prix à la consommation, composantes principales, certains sous-groupes et agrégats spéciaux, provinces, Whitehorse et Yellowknife, non désaisonnalisé — Île-du-Prince-Édouard

	Numéros de vecteur CANSIM	Indices			Taux de variation de juin 2008 contre	
		Jun 2008	Mai 2008	Jun 2007	Mai 2008	Jun 2007
2002=100						
<b>Ensemble</b>	<b>(v41691379)</b>	<b>119,5</b>	<b>118,9</b>	<b>114,1</b>	<b>0,5</b>	<b>4,7</b>
<b>Agrégats spéciaux</b>						
Ensemble hors aliments	(v41691502)	120,0	119,3	114,2	0,6	5,1
Ensemble hors aliments et énergie	(v41691503)	108,8	109,1	108,3	-0,3	0,5
Ensemble hors énergie	(v41691508)	110,5	110,7	109,3	-0,2	1,1
Ensemble hors essence	(v41693249)	115,5	115,5	111,7	0,0	3,4
Énergie 1	(v41691509)	197,2	189,8	154,6	3,9	27,6
<b>Ensemble (1992=100)</b>	<b>(v41713406)</b>	<b>140,7</b>	<b>139,9</b>	<b>134,3</b>	<b>0,6</b>	<b>4,8</b>
<b>Aliments</b>						
Aliments achetés en magasin	(v41691380)	117,3	116,9	113,7	0,3	3,2
Viande 2	(v41691381)	117,8	117,4	115,1	0,3	2,3
Produits laitiers 2	(v41691382)	115,1	113,8	112,2	1,1	2,6
Produits de boulangerie et produits céréaliers (sauf nourriture pour bébés) 2	(v41691392)	124,7	123,4	121,5	1,1	2,6
Fruits frais 2	(v41691397)	136,5	138,5	120,8	-1,4	13,0
Légumes frais 2	(v41691401)	99,0	94,8	109,1	4,4	-9,3
Aliments achetés au restaurant	(v41691404)	111,5	107,3	109,8	3,9	1,5
Aliments achetés au restaurant	(v41691411)	115,4	114,7	108,9	0,6	6,0
<b>Logement</b>						
Logement loué	(v41691412)	131,5	130,9	119,1	0,5	10,4
Logement en propriété	(v41691413)	106,8	106,8	106,6	0,0	0,2
Coût de remplacement	(v41691415)	114,1	113,9	111,4	0,2	2,4
Assurance maison et hypothécaire du propriétaire	(v41691416)	112,7	112,7	112,1	0,0	0,5
Entretien et réparations par le propriétaire	(v41691418)	115,8	115,8	121,2	0,0	-4,5
Eau, combustible et électricité	(v41691419)	109,0	106,9	112,9	2,0	-3,5
Électricité	(v41691420)	193,7	192,0	146,6	0,9	32,1
Gaz naturel	(v41691421)	149,2	145,7	123,8	2,4	20,5
Mazout et autres combustibles	(v41691422)	242,6	242,6	168,9	0,0	43,6
<b>Dépenses courantes, ameublement et équipement du ménage</b>						
Dépenses courantes du ménage	(v41691423)	106,9	107,2	105,1	-0,3	1,7
Services téléphoniques	(v41691425)	112,6	112,2	109,4	0,4	2,9
Services d'accès Internet	(v41691427)	105,1	105,1	99,2	0,0	5,9
Ameublement et équipement ménager	(v41693218)	102,7	102,7	102,8	0,0	-0,1
	(v41691432)	95,3	96,8	96,1	-1,5	-0,8
<b>Habillement et chaussures</b>						
Habillement pour femmes	(v41691439)	97,3	100,8	99,2	-3,5	-1,9
Habillement pour hommes	(v41691441)	95,2	98,8	98,7	-3,6	-3,5
Chaussures	(v41691442)	91,5	94,7	92,4	-3,4	-1,0
	(v41691444)	97,8	105,2	100,9	-7,0	-3,1
<b>Transports</b>						
Transport privé	(v41691447)	129,9	126,7	121,8	2,5	6,7
Achat et location à bail de véhicules de tourisme	(v41691448)	130,1	127,1	122,2	2,4	6,5
Essence	(v41691450)	92,9	93,9	101,5	-1,1	-8,5
Primes d'assurance de véhicule de tourisme 3	(v41691453)	200,1	186,8	163,1	7,1	22,7
Transport public	(v41691456)	123,4	126,2	118,3	-2,2	4,3
	(v41691458)	127,2	121,4	115,8	4,8	9,8
<b>Santé et soins personnels</b>						
Soins de santé	(v41691462)	105,9	106,4	104,7	-0,5	1,1
Soins personnels	(v41691463)	106,4	107,0	105,8	-0,6	0,6
	(v41691469)	105,3	105,7	103,5	-0,4	1,7
<b>Loisirs, formation et lecture</b>						
Loisirs	(v41691472)	104,1	103,6	104,1	0,5	0,0
Formation et lecture	(v41691473)	99,0	98,2	97,4	0,8	1,6
	(v41691481)	117,2	117,5	121,7	-0,3	-3,7
<b>Boissons alcoolisées et produits du tabac</b>						
Boissons alcoolisées	(v41691485)	141,2	140,5	135,3	0,5	4,4
Produits du tabac et articles pour fumeurs	(v41691486)	114,1	113,5	110,6	0,5	3,2
	(v41691492)	153,4	152,7	146,0	0,5	5,1

Note(s) : Voir la section « Qualité des données, concepts et méthodologie — Notes explicatives pour tableaux ».

Tableau 9-3

## L'Indice des prix à la consommation, composantes principales, certains sous-groupes et agrégats spéciaux, provinces, Whitehorse et Yellowknife, non désaisonnalisé — Nouvelle-Écosse

	Numéros de vecteur CANSIM	Indices			Taux de variation de juin 2008 contre	
		Jun 2008	Mai 2008	Jun 2007	Mai 2008	Jun 2007
2002=100						
<b>Ensemble</b>	<b>(v41691513)</b>	<b>117,8</b>	<b>117,1</b>	<b>113,0</b>	<b>0,6</b>	<b>4,2</b>
<b>Agrégats spéciaux</b>						
Ensemble hors aliments	(v41691637)	117,8	117,0	112,6	0,7	4,6
Ensemble hors aliments et énergie	(v41691638)	109,8	109,7	108,5	0,1	1,2
Ensemble hors énergie	(v41691643)	111,4	111,3	109,7	0,1	1,5
Ensemble hors essence	(v41693251)	114,5	114,2	111,2	0,3	3,0
Énergie 1	(v41691644)	176,0	169,7	141,4	3,7	24,5
<b>Ensemble (1992=100)</b>	<b>(v41713408)</b>	<b>141,1</b>	<b>140,3</b>	<b>135,4</b>	<b>0,6</b>	<b>4,2</b>
<b>Aliments</b>						
Aliments achetés en magasin	(v41691514)	<b>118,5</b>	<b>118,0</b>	<b>115,3</b>	<b>0,4</b>	<b>2,8</b>
Viande 2	(v41691515)	117,8	117,2	114,8	0,5	2,6
Produits laitiers 2	(v41691516)	111,3	110,9	110,3	0,4	0,9
Produits de boulangerie et produits céréaliers (sauf nourriture pour bébés) 2	(v41691526)	123,2	122,5	120,5	0,6	2,2
Fruits frais 2	(v41691531)	134,3	134,7	122,1	-0,3	10,0
Légumes frais 2	(v41691535)	102,0	98,5	106,3	3,6	-4,0
Aliments achetés au restaurant	(v41691538)	101,2	95,7	103,4	5,7	-2,1
	(v41691545)	120,6	120,3	116,7	0,2	3,3
<b>Logement</b>						
Logement loué	(v41691546)	<b>127,6</b>	<b>126,9</b>	<b>117,5</b>	<b>0,6</b>	<b>8,6</b>
Logement en propriété	(v41691547)	105,0	104,8	104,0	0,2	1,0
Coût de remplacement	(v41691549)	120,5	120,2	115,1	0,2	4,7
Assurance maison et hypothécaire du propriétaire	(v41691550)	129,5	129,5	122,5	0,0	5,7
Entretien et réparations par le propriétaire	(v41691552)	137,3	137,4	140,6	-0,1	-2,3
Eau, combustible et électricité	(v41691553)	109,8	108,6	111,1	1,1	-1,2
Électricité	(v41691554)	164,0	161,7	133,2	1,4	23,1
Gaz naturel	(v41691555)	121,8	117,9	114,2	3,3	6,7
Mazout et autres combustibles	(v41691557)	232,6	232,6	158,6	0,0	46,7
<b>Dépenses courantes, ameublement et équipement du ménage</b>						
Dépenses courantes du ménage	(v41691558)	<b>105,9</b>	<b>105,6</b>	<b>103,5</b>	<b>0,3</b>	<b>2,3</b>
Services téléphoniques	(v41691559)	110,1	109,7	107,3	0,4	2,6
Services d'accès Internet	(v41691561)	104,8	104,8	100,0	0,0	4,8
Ameublement et équipement ménager	(v41693219)	99,3	99,3	97,8	0,0	1,5
	(v41691566)	97,4	97,4	95,8	0,0	1,7
<b>Habillement et chaussures</b>						
Habillement pour femmes	(v41691573)	<b>96,8</b>	<b>97,9</b>	<b>93,7</b>	<b>-1,1</b>	<b>3,3</b>
Habillement pour hommes	(v41691575)	100,4	102,2	93,9	-1,8	6,9
Chaussures	(v41691576)	95,0	95,4	89,8	-0,4	5,8
	(v41691578)	93,6	94,5	95,2	-1,0	-1,7
<b>Transports</b>						
Transport privé	(v41691581)	<b>123,3</b>	<b>121,3</b>	<b>117,3</b>	<b>1,6</b>	<b>5,1</b>
Achat et location à bail de véhicules de tourisme	(v41691582)	123,2	121,4	117,5	1,5	4,9
Essence	(v41691584)	92,5	93,5	101,0	-1,1	-8,4
Primes d'assurance de véhicule de tourisme 3	(v41691587)	188,0	177,4	150,8	6,0	24,7
Transport public	(v41691590)	104,6	108,1	105,0	-3,2	-0,4
	(v41691592)	125,0	119,9	114,5	4,3	9,2
<b>Santé et soins personnels</b>						
Soins de santé	(v41691597)	<b>108,9</b>	<b>108,6</b>	<b>107,1</b>	<b>0,3</b>	<b>1,7</b>
Soins personnels	(v41691598)	111,0	111,2	110,0	-0,2	0,9
	(v41691604)	107,1	106,3	104,4	0,8	2,6
<b>Loisirs, formation et lecture</b>						
Loisirs	(v41691607)	<b>107,2</b>	<b>106,3</b>	<b>106,7</b>	<b>0,8</b>	<b>0,5</b>
Formation et lecture	(v41691608)	102,5	101,2	100,7	1,3	1,8
	(v41691616)	119,5	119,9	123,2	-0,3	-3,0
<b>Boissons alcoolisées et produits du tabac</b>						
Boissons alcoolisées	(v41691620)	<b>140,2</b>	<b>139,9</b>	<b>137,6</b>	<b>0,2</b>	<b>1,9</b>
Produits du tabac et articles pour fumeurs	(v41691621)	117,3	117,3	115,2	0,0	1,8
	(v41691627)	153,2	152,6	150,3	0,4	1,9

Note(s) : Voir la section « Qualité des données, concepts et méthodologie — Notes explicatives pour tableaux ».

Tableau 9-4

## L'Indice des prix à la consommation, composantes principales, certains sous-groupes et agrégats spéciaux, provinces, Whitehorse et Yellowknife, non désaisonnalisé — Nouveau-Brunswick

	Numéros de vecteur CANSIM	Indices			Taux de variation de juin 2008 contre	
		Jun 2008	Mai 2008	Jun 2007	Mai 2008	Jun 2007
2002=100						
<b>Ensemble</b>	<b>(v41691648)</b>	<b>114,5</b>	<b>113,9</b>	<b>112,1</b>	<b>0,5</b>	<b>2,1</b>
<b>Agrégats spéciaux</b>						
Ensemble hors aliments	(v41691772)	113,9	113,3	111,8	0,5	1,9
Ensemble hors aliments et énergie	(v41691773)	106,5	106,6	107,1	-0,1	-0,6
Ensemble hors énergie	(v41691778)	108,6	108,6	108,4	0,0	0,2
Ensemble hors essence	(v41693253)	110,9	110,9	110,3	0,0	0,5
Énergie 1	(v41691779)	163,3	158,0	142,5	3,4	14,6
<b>Ensemble (1992=100)</b>	<b>(v41713410)</b>	<b>135,8</b>	<b>135,1</b>	<b>133,0</b>	<b>0,5</b>	<b>2,1</b>
<b>Aliments</b>						
Aliments achetés en magasin	(v41691649)	117,5	117,0	114,0	0,4	3,1
Viande 2	(v41691650)	118,2	117,5	114,4	0,6	3,3
Produits laitiers 2	(v41691651)	112,9	112,3	111,7	0,5	1,1
Produits de boulangerie et produits céréaliers (sauf nourriture pour bébés) 2	(v41691661)	120,6	121,8	118,4	-1,0	1,9
Fruits frais 2	(v41691666)	136,3	137,1	122,2	-0,6	11,5
Légumes frais 2	(v41691670)	101,7	100,3	104,7	1,4	-2,9
Aliments achetés au restaurant	(v41691673)	103,1	97,0	101,5	6,3	1,6
	(v41691680)	116,1	116,0	113,3	0,1	2,5
<b>Logement</b>						
Logement loué	(v41691681)	121,2	121,0	117,5	0,2	3,1
Logement en propriété	(v41691682)	105,9	105,8	104,8	0,1	1,0
Coût de remplacement	(v41691684)	114,1	113,8	111,0	0,3	2,8
Assurance maison et hypothécaire du propriétaire	(v41691685)	113,7	114,0	113,2	-0,3	0,4
Entretien et réparations par le propriétaire	(v41691687)	125,1	125,1	131,1	0,0	-4,6
Eau, combustible et électricité	(v41691688)	113,0	110,6	111,2	2,2	1,6
Électricité	(v41691689)	146,1	146,1	139,5	0,0	4,7
Gaz naturel	(v41691690)	127,4	127,4	132,9	0,0	-4,1
Mazout et autres combustibles	(v41691692)	233,2	233,2	165,4	0,0	41,0
<b>Dépenses courantes, ameublement et équipement du ménage</b>						
Dépenses courantes du ménage	(v41691693)	104,0	103,8	102,8	0,2	1,2
Services téléphoniques	(v41691694)	111,9	111,7	107,8	0,2	3,8
Services d'accès Internet	(v41691696)	107,5	107,5	101,2	0,0	6,2
Ameublement et équipement ménager	(v41693220)	106,0	106,0	103,2	0,0	2,7
	(v41691701)	89,8	89,6	93,4	0,2	-3,9
<b>Habillement et chaussures</b>						
Habillement pour femmes	(v41691708)	93,3	94,5	96,8	-1,3	-3,6
Habillement pour hommes	(v41691710)	88,2	88,8	97,2	-0,7	-9,3
Chaussures	(v41691711)	93,6	96,3	95,2	-2,8	-1,7
	(v41691713)	95,6	95,6	96,7	0,0	-1,1
<b>Transports</b>						
Transport privé	(v41691716)	122,0	119,7	117,0	1,9	4,3
Achat et location à bail de véhicules de tourisme	(v41691717)	121,9	119,8	117,2	1,8	4,0
Essence	(v41691719)	89,9	91,3	101,1	-1,5	-11,1
Primes d'assurance de véhicule de tourisme 3	(v41691722)	181,7	170,7	145,5	6,4	24,9
Transport public	(v41691725)	111,6	111,6	107,2	0,0	4,1
	(v41691727)	124,5	120,1	115,5	3,7	7,8
<b>Santé et soins personnels</b>						
Soins de santé	(v41691732)	102,6	103,1	103,2	-0,5	-0,6
Soins personnels	(v41691733)	107,0	107,0	106,6	0,0	0,4
	(v41691739)	98,4	99,3	100,1	-0,9	-1,7
<b>Loisirs, formation et lecture</b>						
Loisirs	(v41691742)	105,7	105,4	106,0	0,3	-0,3
Formation et lecture	(v41691743)	99,5	99,0	100,3	0,5	-0,8
	(v41691751)	125,2	125,5	123,3	-0,2	1,5
<b>Boissons alcoolisées et produits du tabac</b>						
Boissons alcoolisées	(v41691755)	129,2	128,7	127,8	0,4	1,1
Produits du tabac et articles pour fumeurs	(v41691756)	116,0	116,2	116,2	-0,2	-0,2
	(v41691762)	136,1	135,1	133,3	0,7	2,1

Note(s) : Voir la section « Qualité des données, concepts et méthodologie — Notes explicatives pour tableaux ».

Tableau 9-5

## L'Indice des prix à la consommation, composantes principales, certains sous-groupes et agrégats spéciaux, provinces, Whitehorse et Yellowknife, non désaisonnalisé — Québec

	Numéros de vecteur CANSIM	Indices			Taux de variation de juin 2008 contre	
		Jun 2008	Mai 2008	Jun 2007	Mai 2008	Jun 2007
		2002=100				
<b>Ensemble</b>	<b>(v41691783)</b>	<b>114,1</b>	<b>113,6</b>	<b>110,7</b>	<b>0,4</b>	<b>3,1</b>
<b>Agrégats spéciaux</b>						
Ensemble hors aliments	(v41691908)	113,5	113,2	109,9	0,3	3,3
Ensemble hors aliments et énergie	(v41691909)	108,0	108,2	107,2	-0,2	0,7
Ensemble hors énergie	(v41691914)	109,8	109,7	108,6	0,1	1,1
Ensemble hors essence	(v41693255)	110,8	110,7	109,1	0,1	1,6
Énergie 1	(v41691915)	163,8	158,1	134,2	3,6	22,1
<b>Ensemble (1992=100)</b>	<b>(v41713412)</b>	<b>131,9</b>	<b>131,2</b>	<b>127,9</b>	<b>0,5</b>	<b>3,1</b>
<b>Aliments</b>	<b>(v41691784)</b>	<b>117,1</b>	<b>115,7</b>	<b>114,4</b>	<b>1,2</b>	<b>2,4</b>
Aliments achetés en magasin	(v41691785)	117,4	116,1	114,6	1,1	2,4
Viande 2	(v41691786)	115,5	115,9	116,5	-0,3	-0,9
Produits laitiers 2	(v41691796)	124,5	124,2	120,2	0,2	3,6
Produits de boulangerie et produits céréaliers (sauf nourriture pour bébés) 2	(v41691801)	135,0	134,6	119,5	0,3	13,0
Fruits frais 2	(v41691805)	105,6	98,7	103,1	7,0	2,4
Légumes frais 2	(v41691808)	109,5	99,8	107,2	9,7	2,1
Aliments achetés au restaurant	(v41691815)	116,6	114,6	113,9	1,7	2,4
<b>Logement</b>	<b>(v41691816)</b>	<b>119,9</b>	<b>119,5</b>	<b>114,6</b>	<b>0,3</b>	<b>4,6</b>
Logement loué	(v41691817)	107,0	106,9	105,8	0,1	1,1
Logement en propriété	(v41691819)	123,2	122,4	117,6	0,7	4,8
Coût de remplacement	(v41691820)	135,2	133,3	129,9	1,4	4,1
Assurance maison et hypothécaire du propriétaire	(v41691822)	144,3	143,2	141,6	0,8	1,9
Entretien et réparations par le propriétaire	(v41691823)	111,7	110,3	114,0	1,3	-2,0
Eau, combustible et électricité	(v41691824)	130,3	130,1	118,7	0,2	9,8
Électricité	(v41691825)	112,3	112,3	110,8	0,0	1,4
Gaz naturel	(v41691827)	129,1	125,2	114,1	3,1	13,1
Mazout et autres combustibles	(v41691828)	271,8	271,8	169,5	0,0	60,4
<b>Dépenses courantes, ameublement et équipement du ménage</b>	<b>(v41691829)</b>	<b>104,5</b>	<b>104,3</b>	<b>102,6</b>	<b>0,2</b>	<b>1,9</b>
Dépenses courantes du ménage	(v41691830)	108,2	108,2	104,8	0,0	3,2
Services téléphoniques	(v41691832)	106,1	106,1	100,6	0,0	5,5
Services d'accès Internet	(v41693221)	98,5	98,5	98,1	0,0	0,4
Ameublement et équipement ménager	(v41691837)	98,4	97,8	98,5	0,6	-0,1
<b>Habillement et chaussures</b>	<b>(v41691844)</b>	<b>90,9</b>	<b>93,3</b>	<b>93,1</b>	<b>-2,6</b>	<b>-2,4</b>
Habillement pour femmes	(v41691846)	84,4	84,8	88,4	-0,5	-4,5
Habillement pour hommes	(v41691847)	87,2	93,8	93,5	-7,0	-6,7
Chaussures	(v41691849)	97,9	100,8	94,7	-2,9	3,4
<b>Transports</b>	<b>(v41691852)</b>	<b>127,3</b>	<b>125,5</b>	<b>118,7</b>	<b>1,4</b>	<b>7,2</b>
Transport privé	(v41691853)	127,2	125,6	118,6	1,3	7,3
Achat et location à bail de véhicules de tourisme	(v41691855)	93,0	94,0	100,6	-1,1	-7,6
Essence	(v41691858)	196,9	185,7	149,5	6,0	31,7
Primes d'assurance de véhicule de tourisme 3	(v41691861)	143,9	149,0	136,8	-3,4	5,2
Transport public	(v41691863)	129,3	125,7	121,4	2,9	6,5
<b>Santé et soins personnels</b>	<b>(v41691868)</b>	<b>108,7</b>	<b>109,1</b>	<b>107,6</b>	<b>-0,4</b>	<b>1,0</b>
Soins de santé	(v41691869)	110,5	110,5	109,2	0,0	1,2
Soins personnels	(v41691875)	106,7	107,7	106,0	-0,9	0,7
<b>Loisirs, formation et lecture</b>	<b>(v41691878)</b>	<b>95,8</b>	<b>96,0</b>	<b>96,6</b>	<b>-0,2</b>	<b>-0,8</b>
Loisirs	(v41691879)	92,3	92,4	93,7	-0,1	-1,5
Formation et lecture	(v41691887)	110,2	110,7	108,2	-0,5	1,8
<b>Boissons alcoolisées et produits du tabac</b>	<b>(v41691891)</b>	<b>123,5</b>	<b>123,5</b>	<b>121,7</b>	<b>0,0</b>	<b>1,5</b>
Boissons alcoolisées	(v41691892)	109,2	109,8	107,6	-0,5	1,5
Produits du tabac et articles pour fumeurs	(v41691898)	135,5	134,2	133,3	1,0	1,7

Note(s) : Voir la section « Qualité des données, concepts et méthodologie — Notes explicatives pour tableaux ».

Tableau 9-6

## L'Indice des prix à la consommation, composantes principales, certains sous-groupes et agrégats spéciaux, provinces, Whitehorse et Yellowknife, non désaisonnalisé — Ontario

	Numéros de vecteur CANSIM	Indices			Taux de variation de juin 2008 contre	
		Jun 2008	Mai 2008	Jun 2007	Mai 2008	Jun 2007
2002=100						
<b>Ensemble</b>	<b>(v41691919)</b>	<b>114,2</b>	<b>113,6</b>	<b>111,1</b>	<b>0,5</b>	<b>2,8</b>
<b>Agrégats spéciaux</b>						
Ensemble hors aliments	(v41692044)	113,8	113,3	110,8	0,4	2,7
Ensemble hors aliments et énergie	(v41692045)	109,9	109,7	108,4	0,2	1,4
Ensemble hors énergie	(v41692050)	110,9	110,6	109,1	0,3	1,6
Ensemble hors essence	(v41693257)	111,3	111,1	109,6	0,2	1,6
Énergie 1	(v41692051)	160,3	155,4	140,7	3,2	13,9
<b>Ensemble (1992=100)</b>	<b>(v41713415)</b>	<b>137,2</b>	<b>136,4</b>	<b>133,5</b>	<b>0,6</b>	<b>2,8</b>
<b>Aliments</b>						
Aliments achetés en magasin	(v41691920)	116,1	115,2	112,5	0,8	3,2
Viande 2	(v41691921)	115,6	114,8	111,6	0,7	3,6
Produits laitiers 2	(v41691922)	114,3	112,8	112,2	1,3	1,9
Produits de boulangerie et produits céréaliers (sauf nourriture pour bébés) 2	(v41691932)	129,3	129,9	125,4	-0,5	3,1
Fruits frais 2	(v41691937)	134,4	134,1	116,1	0,2	15,8
Légumes frais 2	(v41691941)	98,4	97,0	103,1	1,4	-4,6
Légumes frais 2	(v41691944)	95,9	92,0	96,2	4,2	-0,3
Aliments achetés au restaurant	(v41691951)	117,2	116,1	114,7	0,9	2,2
<b>Logement</b>						
Logement loué	(v41691952)	117,6	117,5	114,4	0,1	2,8
Logement en propriété	(v41691953)	106,3	106,2	105,5	0,1	0,8
Coût de remplacement	(v41691955)	120,3	120,0	115,9	0,3	3,8
Assurance maison et hypothécaire du propriétaire	(v41691956)	131,9	131,7	126,9	0,2	3,9
Entretien et réparations par le propriétaire	(v41691958)	148,3	147,2	144,9	0,7	2,3
Entretien et réparations par le propriétaire	(v41691959)	106,9	106,6	110,6	0,3	-3,3
Eau, combustible et électricité	(v41691960)	133,3	133,3	131,6	0,0	1,3
Électricité 3	(v41691961)	111,0	111,0	116,7	0,0	-4,9
Gaz naturel	(v41691963)	122,7	122,7	127,1	0,0	-3,5
Mazout et autres combustibles	(v41691964)	256,8	256,8	173,4	0,0	48,1
<b>Dépenses courantes, ameublement et équipement du ménage</b>						
Dépenses courantes du ménage	(v41691965)	104,4	104,6	102,9	-0,2	1,5
Services téléphoniques	(v41691966)	111,1	110,5	106,7	0,5	4,1
Services d'accès Internet	(v41691968)	110,4	110,4	102,5	0,0	7,7
Services d'accès Internet	(v41693222)	96,0	96,0	97,1	0,0	-1,1
Ameublement et équipement ménager	(v41691973)	93,3	94,7	96,5	-1,5	-3,3
<b>Habillement et chaussures</b>						
Habillement et chaussures	(v41691980)	90,4	90,2	90,1	0,2	0,3
Habillement pour femmes	(v41691982)	89,3	85,2	86,7	4,8	3,0
Habillement pour hommes	(v41691983)	86,6	91,5	85,3	-5,4	1,5
Chaussures	(v41691985)	87,0	86,9	90,3	0,1	-3,7
<b>Transports</b>						
Transports	(v41691988)	125,8	123,7	119,2	1,7	5,5
Transport privé	(v41691989)	125,8	123,9	119,7	1,5	5,1
Achat et location à bail de véhicules de tourisme	(v41691991)	92,3	92,4	100,5	-0,1	-8,2
Essence	(v41691994)	192,4	182,1	151,1	5,7	27,3
Primes d'assurance de véhicule de tourisme 4	(v41691997)	144,1	144,9	135,2	-0,6	6,6
Transport public	(v41691999)	125,2	120,7	113,8	3,7	10,0
<b>Santé et soins personnels</b>						
Santé et soins personnels	(v41692004)	108,9	108,7	108,3	0,2	0,6
Soins de santé	(v41692005)	114,7	115,0	113,0	-0,3	1,5
Soins personnels	(v41692011)	104,1	103,3	104,5	0,8	-0,4
<b>Loisirs, formation et lecture</b>						
Loisirs, formation et lecture	(v41692014)	102,2	102,5	101,6	-0,3	0,6
Loisirs	(v41692015)	97,4	97,7	97,3	-0,3	0,1
Formation et lecture	(v41692023)	114,9	115,0	112,7	-0,1	2,0
<b>Boissons alcoolisées et produits du tabac</b>						
Boissons alcoolisées et produits du tabac	(v41692027)	132,3	131,3	129,8	0,8	1,9
Boissons alcoolisées	(v41692028)	111,9	111,5	110,0	0,4	1,7
Produits du tabac et articles pour fumeurs	(v41692034)	152,4	150,5	149,3	1,3	2,1

Note(s) : Voir la section « Qualité des données, concepts et méthodologie — Notes explicatives pour tableaux ».

Tableau 9-7

## L'Indice des prix à la consommation, composantes principales, certains sous-groupes et agrégats spéciaux, provinces, Whitehorse et Yellowknife, non désaisonnalisé — Manitoba

	Numéros de vecteur CANSIM	Indices			Taux de variation de juin 2008 contre	
		Jun 2008	Mai 2008	Jun 2007	Mai 2008	Jun 2007
		2002=100				
<b>Ensemble</b>	<b>(v41692055)</b>	<b>114,4</b>	<b>113,5</b>	<b>111,7</b>	<b>0,8</b>	<b>2,4</b>
<b>Agrégats spéciaux</b>						
Ensemble hors aliments	(v41692180)	114,0	113,3	111,3	0,6	2,4
Ensemble hors aliments et énergie	(v41692181)	109,1	108,9	107,9	0,2	1,1
Ensemble hors énergie	(v41692186)	110,5	110,0	108,9	0,5	1,5
Ensemble hors essence	(v41693259)	110,9	110,4	109,4	0,5	1,4
Énergie 1	(v41692187)	159,1	154,3	142,9	3,1	11,3
<b>Ensemble (1992=100)</b>	<b>(v41713419)</b>	<b>140,8</b>	<b>139,7</b>	<b>137,4</b>	<b>0,8</b>	<b>2,5</b>
<b>Aliments</b>	<b>(v41692056)</b>	<b>116,1</b>	<b>114,4</b>	<b>113,0</b>	<b>1,5</b>	<b>2,7</b>
Aliments achetés en magasin	(v41692057)	114,6	112,5	112,0	1,9	2,3
Viande 2	(v41692058)	108,7	106,3	110,0	2,3	-1,2
Produits laitiers 2	(v41692068)	117,8	116,5	116,0	1,1	1,6
Produits de boulangerie et produits céréaliers (sauf nourriture pour bébés) 2	(v41692073)	132,8	133,0	122,2	-0,2	8,7
Fruits frais 2	(v41692077)	101,9	97,8	103,7	4,2	-1,7
Légumes frais 2	(v41692080)	101,4	93,9	100,9	8,0	0,5
Aliments achetés au restaurant	(v41692087)	118,8	118,4	114,6	0,3	3,7
<b>Logement</b>	<b>(v41692088)</b>	<b>120,2</b>	<b>119,7</b>	<b>115,1</b>	<b>0,4</b>	<b>4,4</b>
Logement loué	(v41692089)	110,3	110,1	108,1	0,2	2,0
Logement en propriété	(v41692091)	123,3	122,7	116,4	0,5	5,9
Coût de remplacement	(v41692092)	144,9	144,2	135,6	0,5	6,9
Assurance maison et hypothécaire du propriétaire	(v41692094)	148,5	148,5	143,1	0,0	3,8
Entretien et réparations par le propriétaire	(v41692095)	109,5	108,1	109,4	1,3	0,1
Eau, combustible et électricité	(v41692096)	119,3	119,3	117,6	0,0	1,4
Électricité	(v41692097)	106,9	106,9	107,8	0,0	-0,8
Gaz naturel	(v41692099)	126,2	126,2	126,7	0,0	-0,4
Mazout et autres combustibles	(v41692100)	242,7	242,7	171,6	0,0	41,4
<b>Dépenses courantes, ameublement et équipement du ménage</b>	<b>(v41692101)</b>	<b>104,3</b>	<b>104,1</b>	<b>104,3</b>	<b>0,2</b>	<b>0,0</b>
Dépenses courantes du ménage	(v41692102)	108,1	107,6	106,3	0,5	1,7
Services téléphoniques	(v41692104)	101,6	101,6	98,9	0,0	2,7
Services d'accès Internet	(v41693223)	100,6	100,6	98,1	0,0	2,5
Ameublement et équipement ménager	(v41692109)	97,5	97,7	100,4	-0,2	-2,9
<b>Habillement et chaussures</b>	<b>(v41692116)</b>	<b>92,5</b>	<b>93,0</b>	<b>94,0</b>	<b>-0,5</b>	<b>-1,6</b>
Habillement pour femmes	(v41692118)	88,4	86,4	88,4	2,3	0,0
Habillement pour hommes	(v41692119)	87,2	88,5	89,5	-1,5	-2,6
Chaussures	(v41692121)	89,2	93,9	95,8	-5,0	-6,9
<b>Transports</b>	<b>(v41692124)</b>	<b>124,7</b>	<b>122,4</b>	<b>119,8</b>	<b>1,9</b>	<b>4,1</b>
Transport privé	(v41692125)	124,4	122,5	120,3	1,6	3,4
Achat et location à bail de véhicules de tourisme	(v41692127)	93,8	94,5	103,3	-0,7	-9,2
Essence	(v41692130)	201,1	191,1	168,3	5,2	19,5
Primes d'assurance de véhicule de tourisme 3	(v41692133)	109,2	109,2	101,8	0,0	7,3
Transport public	(v41692135)	127,0	121,1	114,9	4,9	10,5
<b>Santé et soins personnels</b>	<b>(v41692140)</b>	<b>106,6</b>	<b>106,5</b>	<b>106,7</b>	<b>0,1</b>	<b>-0,1</b>
Soins de santé	(v41692141)	111,2	111,4	109,3	-0,2	1,7
Soins personnels	(v41692147)	101,9	101,6	104,2	0,3	-2,2
<b>Loisirs, formation et lecture</b>	<b>(v41692150)</b>	<b>103,6</b>	<b>103,5</b>	<b>102,5</b>	<b>0,1</b>	<b>1,1</b>
Loisirs	(v41692151)	101,3	101,1	100,4	0,2	0,9
Formation et lecture	(v41692159)	111,2	111,6	110,0	-0,4	1,1
<b>Boissons alcoolisées et produits du tabac</b>	<b>(v41692163)</b>	<b>125,7</b>	<b>126,0</b>	<b>125,5</b>	<b>-0,2</b>	<b>0,2</b>
Boissons alcoolisées	(v41692164)	114,5	114,8	112,7	-0,3	1,6
Produits du tabac et articles pour fumeurs	(v41692170)	134,0	134,3	135,8	-0,2	-1,3

Note(s) : Voir la section « Qualité des données, concepts et méthodologie — Notes explicatives pour tableaux ».



Tableau 9-8

## L'Indice des prix à la consommation, composantes principales, certains sous-groupes et agrégats spéciaux, provinces, Whitehorse et Yellowknife, non désaisonnalisé — Saskatchewan

	Numéros de vecteur CANSIM	Indices			Taux de variation de juin 2008 contre	
		Jun 2008	Mai 2008	Jun 2007	Mai 2008	Jun 2007
		2002=100				
<b>Ensemble</b>	<b>(v41692191)</b>	<b>117,0</b>	<b>116,2</b>	<b>113,1</b>	<b>0,7</b>	<b>3,4</b>
<b>Agrégats spéciaux</b>						
Ensemble hors aliments	(v41692316)	117,4	116,9	113,3	0,4	3,6
Ensemble hors aliments et énergie	(v41692317)	113,0	113,0	110,2	0,0	2,5
Ensemble hors énergie	(v41692322)	113,4	112,9	110,5	0,4	2,6
Ensemble hors essence	(v41693261)	113,8	113,3	111,2	0,4	2,3
Énergie 1	(v41692323)	151,4	147,0	137,3	3,0	10,3
<b>Ensemble (1992=100)</b>	<b>(v41713421)</b>	<b>144,7</b>	<b>143,7</b>	<b>139,9</b>	<b>0,7</b>	<b>3,4</b>
<b>Aliments</b>	<b>(v41692192)</b>	<b>115,0</b>	<b>112,8</b>	<b>111,9</b>	<b>2,0</b>	<b>2,8</b>
Aliments achetés en magasin	(v41692193)	113,4	110,3	110,5	2,8	2,6
Viande 2	(v41692194)	107,0	104,2	106,9	2,7	0,1
Produits laitiers 2	(v41692204)	120,4	117,2	114,8	2,7	4,9
Produits de boulangerie et produits céréaliers (sauf nourriture pour bébés) 2	(v41692209)	130,0	129,3	116,0	0,5	12,1
Fruits frais 2	(v41692213)	107,0	100,2	117,7	6,8	-9,1
Légumes frais 2	(v41692216)	114,1	103,7	109,9	10,0	3,8
Aliments achetés au restaurant	(v41692223)	118,2	117,9	114,8	0,3	3,0
<b>Logement</b>	<b>(v41692224)</b>	<b>135,0</b>	<b>134,4</b>	<b>122,9</b>	<b>0,4</b>	<b>9,8</b>
Logement loué	(v41692225)	111,9	111,3	106,1	0,5	5,5
Logement en propriété	(v41692227)	147,9	146,9	127,4	0,7	16,1
Coût de remplacement	(v41692228)	220,8	219,5	168,1	0,6	31,4
Assurance maison et hypothécaire du propriétaire	(v41692230)	223,1	223,1	184,1	0,0	21,2
Entretien et réparations par le propriétaire	(v41692231)	108,2	107,0	110,9	1,1	-2,4
Eau, combustible et électricité	(v41692232)	123,2	123,2	124,3	0,0	-0,9
Électricité	(v41692233)	115,5	115,5	116,6	0,0	-0,9
Gaz naturel	(v41692235)	114,5	114,5	122,8	0,0	-6,8
Mazout et autres combustibles	(v41692236)	231,4	231,4	167,2	0,0	38,4
<b>Dépenses courantes, ameublement et équipement du ménage</b>	<b>(v41692237)</b>	<b>101,6</b>	<b>102,1</b>	<b>100,9</b>	<b>-0,5</b>	<b>0,7</b>
Dépenses courantes du ménage	(v41692238)	105,6	105,3	103,8	0,3	1,7
Services téléphoniques	(v41692240)	96,5	96,5	95,2	0,0	1,4
Services d'accès Internet	(v41693224)	96,5	96,5	95,5	0,0	1,0
Ameublement et équipement ménager	(v41692245)	94,1	95,9	95,2	-1,9	-1,2
<b>Habillement et chaussures</b>	<b>(v41692252)</b>	<b>93,9</b>	<b>95,0</b>	<b>94,0</b>	<b>-1,2</b>	<b>-0,1</b>
Habillement pour femmes	(v41692254)	89,1	90,3	89,1	-1,3	0,0
Habillement pour hommes	(v41692255)	86,4	89,2	88,6	-3,1	-2,5
Chaussures	(v41692257)	94,6	95,1	99,3	-0,5	-4,7
<b>Transports</b>	<b>(v41692260)</b>	<b>121,5</b>	<b>119,1</b>	<b>119,2</b>	<b>2,0</b>	<b>1,9</b>
Transport privé	(v41692261)	120,9	118,8	119,4	1,8	1,3
Achat et location à bail de véhicules de tourisme	(v41692263)	93,4	93,7	102,4	-0,3	-8,8
Essence	(v41692266)	190,9	180,9	155,1	5,5	23,1
Primes d'assurance de véhicule de tourisme 3	(v41692269)	112,4	112,4	123,8	0,0	-9,2
Transport public	(v41692271)	129,8	123,3	116,2	5,3	11,7
<b>Santé et soins personnels</b>	<b>(v41692276)</b>	<b>105,7</b>	<b>106,0</b>	<b>106,4</b>	<b>-0,3</b>	<b>-0,7</b>
Soins de santé	(v41692277)	108,5	108,7	108,2	-0,2	0,3
Soins personnels	(v41692283)	102,4	103,0	104,5	-0,6	-2,0
<b>Loisirs, formation et lecture</b>	<b>(v41692286)</b>	<b>104,5</b>	<b>104,1</b>	<b>104,0</b>	<b>0,4</b>	<b>0,5</b>
Loisirs	(v41692287)	100,6	100,2	100,1	0,4	0,5
Formation et lecture	(v41692295)	116,7	116,8	116,6	-0,1	0,1
<b>Boissons alcoolisées et produits du tabac</b>	<b>(v41692299)</b>	<b>128,8</b>	<b>130,5</b>	<b>125,4</b>	<b>-1,3</b>	<b>2,7</b>
Boissons alcoolisées	(v41692300)	118,3	118,2	112,9	0,1	4,8
Produits du tabac et articles pour fumeurs	(v41692306)	135,2	138,6	133,9	-2,5	1,0

Note(s) : Voir la section « Qualité des données, concepts et méthodologie — Notes explicatives pour tableaux ».

Tableau 9-9

## L'Indice des prix à la consommation, composantes principales, certains sous-groupes et agrégats spéciaux, provinces, Whitehorse et Yellowknife, non désaisonnalisé — Alberta

	Numéros de vecteur CANSIM	Indices			Taux de variation de juin 2008 contre	
		Jun 2008	Mai 2008	Jun 2007	Mai 2008	Jun 2007
		2002=100				
<b>Ensemble</b>	<b>(v41692327)</b>	<b>124,0</b>	<b>122,2</b>	<b>118,8</b>	<b>1,5</b>	<b>4,4</b>
<b>Agrégats spéciaux</b>						
Ensemble hors aliments	(v41692451)	125,8	123,9	120,1	1,5	4,7
Ensemble hors aliments et énergie	(v41692452)	118,3	118,0	116,2	0,3	1,8
Ensemble hors énergie	(v41692457)	117,7	117,3	115,5	0,3	1,9
Ensemble hors essence	(v41693263)	121,3	119,8	117,2	1,3	3,5
Énergie 1	(v41692458)	204,6	184,6	159,2	10,8	28,5
<b>Ensemble (1992=100)</b>	<b>(v41713424)</b>	<b>154,0</b>	<b>151,8</b>	<b>147,5</b>	<b>1,4</b>	<b>4,4</b>
<b>Aliments</b>	<b>(v41692328)</b>	<b>114,8</b>	<b>113,8</b>	<b>112,3</b>	<b>0,9</b>	<b>2,2</b>
Aliments achetés en magasin	(v41692329)	113,8	112,4	111,2	1,2	2,3
Viande 2	(v41692330)	107,2	104,8	109,5	2,3	-2,1
Produits laitiers 2	(v41692340)	122,6	121,0	116,7	1,3	5,1
Produits de boulangerie et produits céréaliers (sauf nourriture pour bébés) 2	(v41692345)	131,9	132,5	118,8	-0,5	11,0
Fruits frais 2	(v41692349)	99,2	98,2	105,7	1,0	-6,1
Légumes frais 2	(v41692352)	95,7	92,2	94,8	3,8	0,9
Aliments achetés au restaurant	(v41692359)	117,0	116,8	114,5	0,2	2,2
<b>Logement</b>	<b>(v41692360)</b>	<b>156,0</b>	<b>151,6</b>	<b>140,0</b>	<b>2,9</b>	<b>11,4</b>
Logement loué	(v41692361)	119,9	119,2	112,2	0,6	6,9
Logement en propriété	(v41692363)	154,7	155,1	144,6	-0,3	7,0
Coût de remplacement	(v41692364)	189,7	192,8	194,9	-1,6	-2,7
Assurance maison et hypothécaire du propriétaire	(v41692366)	202,6	206,7	201,7	-2,0	0,4
Entretien et réparations par le propriétaire	(v41692367)	107,6	107,6	109,9	0,0	-2,1
Eau, combustible et électricité	(v41692368)	198,6	173,1	152,8	14,7	30,0
Électricité	(v41692369)	123,4	125,1	114,3	-1,4	8,0
Gaz naturel	(v41692371)	361,5	260,7	217,8	38,7	66,0
Mazout et autres combustibles						
<b>Dépenses courantes, ameublement et équipement du ménage</b>	<b>(v41692372)</b>	<b>104,4</b>	<b>104,2</b>	<b>104,5</b>	<b>0,2</b>	<b>-0,1</b>
Dépenses courantes du ménage	(v41692373)	109,8	109,7	108,0	0,1	1,7
Services téléphoniques	(v41692375)	101,2	101,2	101,2	0,0	0,0
Services d'accès Internet	(v41693225)	97,2	97,2	96,6	0,0	0,6
Ameublement et équipement ménager	(v41692380)	95,7	95,4	98,6	0,3	-2,9
<b>Habillement et chaussures</b>	<b>(v41692387)</b>	<b>96,1</b>	<b>96,2</b>	<b>99,2</b>	<b>-0,1</b>	<b>-3,1</b>
Habillement pour femmes	(v41692389)	90,4	88,6	95,0	2,0	-4,8
Habillement pour hommes	(v41692390)	93,0	95,3	97,0	-2,4	-4,1
Chaussures	(v41692392)	97,1	97,0	102,8	0,1	-5,5
<b>Transports</b>	<b>(v41692395)</b>	<b>127,4</b>	<b>125,2</b>	<b>122,7</b>	<b>1,8</b>	<b>3,8</b>
Transport privé	(v41692396)	127,1	125,3	123,2	1,4	3,2
Achat et location à bail de véhicules de tourisme	(v41692398)	88,5	88,7	97,7	-0,2	-9,4
Essence	(v41692401)	199,3	190,2	161,7	4,8	23,3
Primes d'assurance de véhicule de tourisme 3	(v41692404)	149,4	149,3	142,0	0,1	5,2
Transport public	(v41692406)	129,5	123,4	117,7	4,9	10,0
<b>Santé et soins personnels</b>	<b>(v41692411)</b>	<b>111,2</b>	<b>110,4</b>	<b>108,6</b>	<b>0,7</b>	<b>2,4</b>
Soins de santé	(v41692412)	115,1	114,8	111,3	0,3	3,4
Soins personnels	(v41692418)	107,3	106,0	105,9	1,2	1,3
<b>Loisirs, formation et lecture</b>	<b>(v41692421)</b>	<b>105,4</b>	<b>105,1</b>	<b>104,7</b>	<b>0,3</b>	<b>0,7</b>
Loisirs	(v41692422)	102,2	101,8	101,7	0,4	0,5
Formation et lecture	(v41692430)	116,9	116,9	115,1	0,0	1,6
<b>Boissons alcoolisées et produits du tabac</b>	<b>(v41692434)</b>	<b>127,7</b>	<b>127,0</b>	<b>125,8</b>	<b>0,6</b>	<b>1,5</b>
Boissons alcoolisées	(v41692435)	114,9	114,6	112,3	0,3	2,3
Produits du tabac et articles pour fumeurs	(v41692441)	138,1	137,2	137,3	0,7	0,6

Note(s) : Voir la section « Qualité des données, concepts et méthodologie — Notes explicatives pour tableaux ».

Tableau 9-10

## L'Indice des prix à la consommation, composantes principales, certains sous-groupes et agrégats spéciaux, provinces, Whitehorse et Yellowknife, non désaisonnalisé — Colombie-Britannique

	Numéros de vecteur CANSIM	Indices			Taux de variation de juin 2008 contre	
		Jun 2008	Mai 2008	Jun 2007	Mai 2008	Jun 2007
2002=100						
<b>Ensemble</b>	<b>(v41692462)</b>	<b>113,6</b>	<b>112,8</b>	<b>110,3</b>	<b>0,7</b>	<b>3,0</b>
<b>Agrégats spéciaux</b>						
Ensemble hors aliments	(v41692587)	113,6	113,0	110,4	0,5	2,9
Ensemble hors aliments et énergie	(v41692588)	109,7	109,5	108,2	0,2	1,4
Ensemble hors énergie	(v41692593)	110,3	110,0	108,5	0,3	1,7
Ensemble hors essence	(v41693265)	110,6	110,3	108,7	0,3	1,7
Énergie 1	(v41692594)	157,5	151,1	134,7	4,2	16,9
<b>Ensemble (1992=100)</b>	<b>(v41713427)</b>	<b>133,8</b>	<b>132,9</b>	<b>130,0</b>	<b>0,7</b>	<b>2,9</b>
<b>Aliments</b>						
Aliments achetés en magasin	(v41692463)	113,1	111,8	109,7	1,2	3,1
Viande 2	(v41692464)	112,2	110,5	108,6	1,5	3,3
Produits laitiers 2	(v41692465)	110,8	108,5	110,3	2,1	0,5
Produits de boulangerie et produits céréaliers (sauf nourriture pour bébés) 2	(v41692475)	119,0	118,8	113,0	0,2	5,3
Fruits frais 2	(v41692480)	125,7	124,1	114,1	1,3	10,2
Légumes frais 2	(v41692484)	102,9	100,7	105,3	2,2	-2,3
Aliments achetés au restaurant	(v41692487)	102,8	97,4	97,2	5,5	5,8
	(v41692494)	114,9	114,3	112,0	0,5	2,6
<b>Logement</b>						
Logement loué	(v41692495)	114,1	114,1	110,4	0,0	3,4
Logement en propriété	(v41692496)	106,0	105,8	103,9	0,2	2,0
Coût de remplacement	(v41692498)	116,0	116,1	111,9	-0,1	3,7
Assurance maison et hypothécaire du propriétaire	(v41692499)	128,5	129,2	127,7	-0,5	0,6
Entretien et réparations par le propriétaire	(v41692501)	145,5	145,5	146,0	0,0	-0,3
Eau, combustible et électricité	(v41692502)	108,3	108,4	106,2	-0,1	2,0
Électricité	(v41692503)	120,4	120,2	115,5	0,2	4,2
Gaz naturel	(v41692504)	113,5	113,5	108,7	0,0	4,4
Mazout et autres combustibles	(v41692506)	117,6	116,9	119,7	0,6	-1,8
	(v41692507)	237,9	237,9	171,5	0,0	38,7
<b>Dépenses courantes, ameublement et équipement du ménage</b>						
Dépenses courantes du ménage	(v41692508)	103,6	103,8	102,9	-0,2	0,7
Services téléphoniques	(v41692509)	107,2	106,9	105,5	0,3	1,6
Services d'accès Internet	(v41692511)	101,9	101,9	101,3	0,0	0,6
Ameublement et équipement ménager	(v41693226)	95,8	95,8	95,8	0,0	0,0
	(v41692516)	96,7	97,9	97,8	-1,2	-1,1
<b>Habillement et chaussures</b>						
Habillement pour femmes	(v41692523)	97,6	97,3	96,5	0,3	1,1
Habillement pour hommes	(v41692525)	94,3	90,6	90,3	4,1	4,4
Chaussures	(v41692526)	92,6	94,4	93,1	-1,9	-0,5
	(v41692528)	96,9	99,6	103,1	-2,7	-6,0
<b>Transports</b>						
Transport privé	(v41692531)	125,2	122,4	118,3	2,3	5,8
Achat et location à bail de véhicules de tourisme	(v41692532)	125,0	122,6	118,8	2,0	5,2
Essence	(v41692534)	92,5	93,0	100,9	-0,5	-8,3
Primes d'assurance de véhicule de tourisme 3	(v41692537)	197,7	185,3	157,0	6,7	25,9
Transport public	(v41692540)	125,2	125,2	119,0	0,0	5,2
	(v41692542)	127,8	121,4	115,0	5,3	11,1
<b>Santé et soins personnels</b>						
Soins de santé	(v41692547)	108,5	108,6	108,5	-0,1	0,0
Soins personnels	(v41692548)	114,3	114,7	111,8	-0,3	2,2
	(v41692554)	101,7	101,3	104,7	0,4	-2,9
<b>Loisirs, formation et lecture</b>						
Loisirs	(v41692557)	111,4	111,2	109,8	0,2	1,5
Formation et lecture	(v41692558)	101,4	100,9	99,8	0,5	1,6
	(v41692566)	143,1	143,6	141,1	-0,3	1,4
<b>Boissons alcoolisées et produits du tabac</b>						
Boissons alcoolisées	(v41692570)	120,7	120,8	119,3	-0,1	1,2
Produits du tabac et articles pour fumeurs	(v41692571)	111,9	112,2	109,5	-0,3	2,2
	(v41692577)	130,4	130,4	131,1	0,0	-0,5

Note(s) : Voir la section « Qualité des données, concepts et méthodologie — Notes explicatives pour tableaux ».

Tableau 9-11

## L'Indice des prix à la consommation, composantes principales, certains sous-groupes et agrégats spéciaux, provinces, Whitehorse et Yellowknife, non désaisonnalisé — Whitehorse\*

	Numéros de vecteur CANSIM	Indices			Taux de variation de juin 2008 contre	
		Jun 2008	Mai 2008	Jun 2007	Mai 2008	Jun 2007
2002=100						
<b>Ensemble</b>	<b>(v41692598)</b>	<b>114,6</b>	<b>113,6</b>	<b>109,7</b>	<b>0,9</b>	<b>4,5</b>
<b>Agrégats spéciaux</b>						
Ensemble hors aliments	(v41692711)	115,3	114,4	110,1	0,8	4,7
Ensemble hors aliments et énergie	(v41692712)	109,0	108,3	106,6	0,6	2,3
Ensemble hors énergie	(v41692717)	109,5	108,8	107,0	0,6	2,3
Ensemble hors essence	(v41693267)	112,4	111,6	108,3	0,7	3,8
Énergie 1	(v41692718)	168,4	164,6	136,9	2,3	23,0
<b>Ensemble (1992=100)</b>	<b>(v41713430)</b>	<b>134,9</b>	<b>133,7</b>	<b>129,1</b>	<b>0,9</b>	<b>4,5</b>
<b>Aliments</b>	<b>(v41692599)</b>	<b>111,8</b>	<b>110,5</b>	<b>108,3</b>	<b>1,2</b>	<b>3,2</b>
Aliments achetés en magasin	(v41692600)	109,7	108,0	104,8	1,6	4,7
Viande 2	(v41692601)	103,9	106,3	104,7	-2,3	-0,8
Produits laitiers 2	(v41692611)	117,0	113,6	116,3	3,0	0,6
Produits de boulangerie et produits céréaliers (sauf nourriture pour bébés) 2	(v41692616)	119,2	116,0	107,5	2,8	10,9
Fruits frais 2	(v41692620)	107,5	101,7	100,0	5,7	7,5
Légumes frais 2	(v41692623)	97,4	94,2	94,5	3,4	3,1
Aliments achetés au restaurant	(v41692630)	116,4	116,4	116,7	0,0	-0,3
<b>Logement</b>	<b>(v41692631)</b>	<b>128,8</b>	<b>128,2</b>	<b>116,2</b>	<b>0,5</b>	<b>10,8</b>
Logement loué	.	.	.	.	.	.
Logement en propriété	.	.	.	.	.	.
Coût de remplacement	.	.	.	.	.	.
Assurance maison et hypothécaire du propriétaire	.	.	.	.	.	.
Entretien et réparations par le propriétaire	.	.	.	.	.	.
Eau, combustible et électricité	(v41692632)	160,1	159,1	128,4	0,6	24,7
Électricité	(v41692633)	114,4	114,4	97,2	0,0	17,7
Gaz naturel	.	.	.	.	.	.
Mazout et autres combustibles	(v41692635)	234,0	234,0	171,7	0,0	36,3
<b>Dépenses courantes, ameublement et équipement du ménage</b>	<b>(v41692636)</b>	<b>102,0</b>	<b>101,5</b>	<b>100,5</b>	<b>0,5</b>	<b>1,5</b>
Dépenses courantes du ménage	(v41692637)	106,5	106,2	104,0	0,3	2,4
Services téléphoniques	(v41692639)	99,1	99,1	100,0	0,0	-0,9
Services d'accès Internet	(v41693227)	104,7	104,7	101,4	0,0	3,3
Ameublement et équipement ménager	(v41692644)	94,6	93,8	94,9	0,9	-0,3
<b>Habillement et chaussures</b>	<b>(v41692651)</b>	<b>102,3</b>	<b>103,0</b>	<b>99,2</b>	<b>-0,7</b>	<b>3,1</b>
Habillement pour femmes	(v41692653)	96,7	96,3	98,4	0,4	-1,7
Habillement pour hommes	(v41692654)	101,9	103,2	101,2	-1,3	0,7
Chaussures	(v41692656)	107,5	108,9	93,7	-1,3	14,7
<b>Transports</b>	<b>(v41692659)</b>	<b>124,5</b>	<b>122,2</b>	<b>119,5</b>	<b>1,9</b>	<b>4,2</b>
Transport privé	(v41692660)	123,9	122,6	120,8	1,1	2,6
Achat et location à bail de véhicules de tourisme	(v41692662)	94,8	95,5	103,4	-0,7	-8,3
Essence	(v41692665)	173,6	166,4	145,7	4,3	19,1
Primes d'assurance de véhicule de tourisme 3	(v41692668)	159,1	159,1	142,3	0,0	11,8
Transport public	(v41692670)	127,1	119,9	112,9	6,0	12,6
<b>Santé et soins personnels</b>	<b>(v41692675)</b>	<b>107,6</b>	<b>106,1</b>	<b>107,8</b>	<b>1,4</b>	<b>-0,2</b>
Soins de santé	(v41692676)	112,6	112,6	109,8	0,0	2,6
Soins personnels	(v41692682)	101,7	98,8	104,7	2,9	-2,9
<b>Loisirs, formation et lecture</b>	<b>(v41692685)</b>	<b>96,9</b>	<b>96,1</b>	<b>97,9</b>	<b>0,8</b>	<b>-1,0</b>
Loisirs	(v41692686)	94,3	93,2	94,8	1,2	-0,5
Formation et lecture	(v41692693)	108,6	109,5	112,1	-0,8	-3,1
<b>Boissons alcoolisées et produits du tabac</b>	<b>(v41692695)</b>	<b>118,4</b>	<b>118,4</b>	<b>118,4</b>	<b>0,0</b>	<b>0,0</b>
Boissons alcoolisées	(v41692696)	107,7	107,7	108,4	0,0	-0,6
Produits du tabac et articles pour fumeurs	(v41692702)	129,0	129,0	128,2	0,0	0,6

Note(s) : Voir la section « Qualité des données, concepts et méthodologie — Notes explicatives pour tableaux ».

\* Territoire du Yukon

Tableau 9-12

## L'Indice des prix à la consommation, composantes principales, certains sous-groupes et agrégats spéciaux, provinces, Whitehorse et Yellowknife, non désaisonnalisé — Yellowknife\*

	Numéros de vecteur CANSIM	Indices			Taux de variation de juin 2008 contre	
		Jun 2008	Mai 2008	Jun 2007	Mai 2008	Jun 2007
2002=100						
<b>Ensemble</b>	<b>(v41692722)</b>	<b>116,6</b>	<b>115,7</b>	<b>111,6</b>	<b>0,8</b>	<b>4,5</b>
<b>Agrégats spéciaux</b>						
Ensemble hors aliments	(v41692835)	118,0	117,1	112,0	0,8	5,4
Ensemble hors aliments et énergie	(v41692836)	111,2	110,5	108,3	0,6	2,7
Ensemble hors énergie	(v41692841)	110,9	110,2	108,5	0,6	2,2
Ensemble hors essence	(v41693269)	114,9	114,3	110,4	0,5	4,1
Énergie <sup>1</sup>	(v41692842)	179,5	176,6	147,8	1,6	21,4
<b>Ensemble (1992=100)</b>	<b>(v41713431)</b>	<b>135,7</b>	<b>134,6</b>	<b>129,8</b>	<b>0,8</b>	<b>4,5</b>
<b>Aliments</b>	<b>(v41692723)</b>	<b>109,8</b>	<b>108,8</b>	<b>109,5</b>	<b>0,9</b>	<b>0,3</b>
Aliments achetés en magasin	(v41692724)	108,2	106,9	108,8	1,2	-0,6
Viande <sup>2</sup>	(v41692725)	101,8	104,4	111,0	-2,5	-8,3
Produits laitiers <sup>2</sup>	(v41692735)	109,9	108,6	110,3	1,2	-0,4
Produits de boulangerie et produits céréaliers (sauf nourriture pour bébés) <sup>2</sup>	(v41692740)	113,8	111,4	108,3	2,2	5,1
Fruits frais <sup>2</sup>	(v41692744)	109,8	109,4	110,4	0,4	-0,5
Légumes frais <sup>2</sup>	(v41692747)	114,5	103,1	111,8	11,1	2,4
Aliments achetés au restaurant	(v41692754)	113,9	113,9	110,9	0,0	2,7
<b>Logement<sup>3</sup></b>	<b>(v41692755)</b>	<b>134,5</b>	<b>134,1</b>	<b>121,4</b>	<b>0,3</b>	<b>10,8</b>
Logement loué	.	.	.	.	.	.
Logement en propriété	.	.	.	.	.	.
Coût de remplacement	.	.	.	.	.	.
Assurance maison et hypothécaire du propriétaire	.	.	.	.	.	.
Entretien et réparations par le propriétaire	.	.	.	.	.	.
Eau, combustible et électricité	(v41692756)	174,6	174,3	141,1	0,2	23,7
Électricité	(v41692757)	139,7	139,7	125,8	0,0	11,0
Gaz naturel	.	.	.	.	.	.
Mazout et autres combustibles	(v41692759)	270,1	270,1	193,5	0,0	39,6
<b>Dépenses courantes, ameublement et équipement du ménage</b>	<b>(v41692760)</b>	<b>103,4</b>	<b>103,1</b>	<b>104,3</b>	<b>0,3</b>	<b>-0,9</b>
Dépenses courantes du ménage	(v41692761)	109,2	108,8	107,5	0,4	1,6
Services téléphoniques	(v41692763)	99,3	99,3	100,2	0,0	-0,9
Services d'accès Internet	(v41693228)	80,5	80,5	72,2	0,0	11,5
Ameublement et équipement ménager	(v41692768)	90,7	90,4	97,1	0,3	-6,6
<b>Habillement et chaussures</b>	<b>(v41692775)</b>	<b>98,8</b>	<b>96,9</b>	<b>94,2</b>	<b>2,0</b>	<b>4,9</b>
Habillement pour femmes	(v41692777)	91,4	87,1	88,3	4,9	3,5
Habillement pour hommes	(v41692778)	98,9	98,9	97,1	0,0	1,9
Chaussures	(v41692780)	95,9	93,6	90,8	2,5	5,6
<b>Transports</b>	<b>(v41692783)</b>	<b>115,9</b>	<b>113,2</b>	<b>110,6</b>	<b>2,4</b>	<b>4,8</b>
Transport privé	(v41692784)	113,1	111,5	109,9	1,4	2,9
Achat et location à bail de véhicules de tourisme	(v41692786)	85,7	86,3	93,3	-0,7	-8,1
Essence	(v41692789)	165,5	158,7	145,2	4,3	14,0
Primes d'assurance de véhicule de tourisme <sup>4</sup>	(v41692792)	133,6	133,6	128,2	0,0	4,2
Transport public	(v41692794)	129,9	122,8	115,8	5,8	12,2
<b>Santé et soins personnels</b>	<b>(v41692799)</b>	<b>106,0</b>	<b>106,5</b>	<b>105,1</b>	<b>-0,5</b>	<b>0,9</b>
Soins de santé	(v41692800)	110,2	110,5	107,8	-0,3	2,2
Soins personnels	(v41692806)	103,4	103,9	103,7	-0,5	-0,3
<b>Loisirs, formation et lecture</b>	<b>(v41692809)</b>	<b>101,8</b>	<b>101,5</b>	<b>102,0</b>	<b>0,3</b>	<b>-0,2</b>
Loisirs	(v41692810)	100,2	99,5	100,3	0,7	-0,1
Formation et lecture	(v41692817)	109,5	111,6	110,0	-1,9	-0,5
<b>Boissons alcoolisées et produits du tabac</b>	<b>(v41692819)</b>	<b>132,4</b>	<b>132,4</b>	<b>129,3</b>	<b>0,0</b>	<b>2,4</b>
Boissons alcoolisées	(v41692820)	129,1	129,1	124,2	0,0	3,9
Produits du tabac et articles pour fumeurs	(v41692826)	134,6	134,6	133,7	0,0	0,7

**Note(s) :** Voir la section « Qualité des données, concepts et méthodologie — Notes explicatives pour tableaux ».

\* Territoires du Nord-Ouest

Tableau 10

Indice d'ensemble des prix à la consommation, provinces, Whitehorse, Yellowknife et Iqaluit <sup>1</sup>, non désaisonnalisé, données historiques

	Janv.	Févr.	Mars	Avr.	Mai	Juin	Juill.	Août	Sept.	Oct.	Nov.	Déc.	Moyenne <sup>2</sup> annuelle
	2002=100												
<b>Terre-Neuve-et-Labrador (v41691244)</b>													
2003	102,1	102,3	103,5	103,2	103,0	102,6	103,3	103,0	103,5	102,6	103,2	102,6	102,9
2004	103,1	103,0	103,4	103,7	104,8	105,1	105,7	105,4	105,6	105,9	106,2	105,8	104,8
2005	105,7	106,2	106,6	107,5	107,5	107,6	107,9	108,0	109,6	108,2	108,3	107,9	107,6
2006	108,4	108,4	108,7	109,6	110,6	110,4	110,5	110,9	109,7	108,9	109,1	109,3	109,5
2007	109,6	110,1	110,8	111,1	111,4	111,9	111,6	111,1	111,1	111,2	111,6	111,8	111,1
2008	111,9	112,4	112,9	113,6	114,5	115,4	..	..	..	..	..	..	..
<b>Île-du-Prince-Édouard (v41691379)</b>													
2003	101,9	103,1	104,1	104,6	103,6	103,2	103,4	103,2	103,8	103,7	104,1	103,6	103,5
2004	103,5	104,0	104,7	105,3	105,6	106,2	105,9	105,8	106,4	106,7	108,2	107,4	105,8
2005	106,5	106,7	107,6	108,6	109,1	108,9	109,0	109,3	111,8	111,5	110,7	110,0	109,1
2006	110,3	110,8	110,4	112,1	112,8	112,3	112,5	112,8	111,6	110,7	111,1	111,6	111,6
2007	111,5	111,9	113,3	113,7	114,2	114,1	114,0	113,8	114,0	114,1	114,3	114,7	113,6
2008	114,2	114,6	115,8	116,7	118,9	119,5	..	..	..	..	..	..	..
<b>Nouvelle-Écosse (v41691513)</b>													
2003	102,7	103,8	104,5	103,4	103,1	103,2	103,5	103,6	103,6	103,1	103,3	103,1	103,4
2004	103,2	103,7	104,4	104,4	105,2	105,6	105,8	105,7	105,9	106,2	106,7	106,4	105,3
2005	106,1	106,4	107,1	107,6	107,8	107,7	108,1	108,8	110,4	109,8	109,1	109,3	108,2
2006	109,3	109,0	109,6	111,0	111,2	111,0	111,3	111,4	110,6	110,1	110,4	110,2	110,4
2007	110,1	111,0	111,9	112,5	113,1	113,0	113,0	112,7	112,9	112,6	113,5	113,6	112,5
2008	113,5	113,9	114,5	115,5	117,1	117,8	..	..	..	..	..	..	..
<b>Nouveau-Brunswick (v41691648)</b>													
2003	103,2	104,0	104,3	103,7	103,0	103,0	103,4	103,5	103,7	103,0	103,0	102,9	103,4
2004	103,3	103,8	104,2	104,1	105,1	105,3	105,2	105,2	105,1	105,5	106,0	105,6	104,9
2005	105,6	105,9	106,8	107,1	107,0	106,9	107,5	108,0	109,2	108,4	108,2	108,3	107,4
2006	108,8	108,7	109,1	110,0	110,1	110,0	109,7	110,0	108,8	107,8	108,4	109,1	109,2
2007	109,2	109,6	110,7	111,2	111,6	112,1	112,1	111,4	112,0	111,4	111,9	111,9	111,3
2008	111,7	111,7	112,1	112,8	113,9	114,5	..	..	..	..	..	..	..
<b>Québec (v41691783)</b>													
2003	102,0	103,1	103,3	102,4	102,4	102,3	102,4	102,5	102,3	102,4	102,7	102,7	102,5
2004	103,2	103,6	103,9	103,8	104,8	104,8	104,6	104,5	104,7	105,3	105,5	105,2	104,5
2005	105,3	105,6	106,4	106,4	106,5	106,8	107,0	107,4	108,5	107,7	107,5	107,4	106,9
2006	108,1	108,0	108,4	109,1	109,3	109,1	109,2	109,2	108,4	108,4	108,6	108,7	108,7
2007	108,8	109,6	110,4	110,6	111,1	110,7	110,6	110,1	110,5	110,5	110,8	111,1	110,4
2008	111,0	111,4	111,7	112,4	113,6	114,1	..	..	..	..	..	..	..
<b>Ontario (v41691919)</b>													
2003	101,9	102,7	102,8	101,8	102,2	102,3	102,5	103,0	103,2	102,9	103,1	103,4	102,7
2004	103,4	103,6	104,0	104,1	105,0	104,8	104,9	104,7	104,8	105,0	105,4	105,3	104,6
2005	105,1	105,8	106,4	106,5	106,6	106,8	106,9	107,5	108,2	107,7	107,5	107,6	106,9
2006	108,2	107,9	108,8	109,1	109,5	109,3	109,0	109,1	108,5	108,4	108,6	108,8	108,8
2007	108,6	109,7	110,8	111,1	111,6	111,1	111,1	110,9	111,0	110,9	111,2	111,1	110,8
2008	110,9	111,4	111,7	112,5	113,6	114,2	..	..	..	..	..	..	..
<b>Manitoba (v41692055)</b>													
2003	101,5	102,0	102,2	101,9	101,7	101,5	101,5	101,8	102,3	101,7	101,8	102,0	101,8
2004	102,0	101,9	102,4	102,7	104,1	104,4	104,3	104,3	104,1	104,5	105,2	105,5	103,8
2005	105,0	105,2	105,6	106,3	106,5	106,7	107,0	107,4	107,8	107,5	107,3	106,9	106,6
2006	107,4	107,2	107,6	108,5	109,2	109,3	109,7	109,7	108,8	108,9	109,0	108,7	108,7
2007	109,1	109,4	110,4	110,9	111,7	111,7	112,1	111,2	111,8	111,0	110,8	110,9	110,9
2008	110,8	111,2	111,8	112,7	113,5	114,4	..	..	..	..	..	..	..
<b>Saskatchewan (v41692191)</b>													
2003	101,5	102,0	102,5	101,9	102,2	102,1	102,2	102,5	102,8	102,4	102,8	102,7	102,3
2004	102,8	102,9	103,1	103,8	104,9	105,0	105,2	104,7	104,9	105,5	106,1	105,8	104,6
2005	105,6	105,8	106,4	107,1	106,5	106,8	107,1	107,4	108,0	107,5	107,4	107,3	106,9
2006	107,9	107,9	108,2	109,2	109,6	109,6	109,8	110,4	109,3	109,1	108,8	108,9	109,1
2007	109,5	109,9	111,0	111,8	112,6	113,1	113,3	113,1	113,4	113,0	113,1	112,9	112,2
2008	113,0	113,6	114,5	115,4	116,2	117,0	..	..	..	..	..	..	..

Tableau 10 – suite

## Indice d'ensemble des prix à la consommation, provinces, Whitehorse, Yellowknife et Iqaluit 1, non désaisonnalisé, données historiques

	Janv.	Févr.	Mars	Avr.	Mai	Juin	Juill.	Août	Sept.	Oct.	Nov.	Déc.	Moyenne <sup>2</sup> annuelle
	2002=100												
<b>Alberta (v41692327)</b>													
2003	103,5	103,8	104,9	104,9	104,2	104,7	104,3	104,2	104,8	104,3	104,7	104,6	104,4
2004	104,6	104,6	104,9	105,2	106,1	107,1	106,4	106,2	106,3	106,0	106,7	106,4	105,9
2005	106,1	106,2	106,9	107,6	107,4	107,8	108,7	108,7	110,0	109,7	109,6	109,0	108,1
2006	110,4	109,7	110,3	111,4	112,2	111,8	113,4	113,9	114,1	113,0	113,7	114,2	112,3
2007	114,7	115,0	116,4	117,5	117,8	118,8	119,1	119,3	119,4	118,6	119,1	118,9	117,9
2008	118,8	119,0	119,8	121,3	122,2	124,0	..	..	..	..	..	..	..
<b>Colombie-Britannique (v41692462)</b>													
2003	101,0	101,5	102,3	102,1	102,1	102,0	102,2	102,6	102,9	102,4	102,5	102,6	102,2
2004	102,5	102,9	103,2	103,9	104,7	104,9	104,7	104,7	104,8	104,8	105,0	104,8	104,2
2005	104,8	105,0	105,3	106,0	106,3	106,4	106,6	106,8	107,3	107,1	107,1	106,7	106,3
2006	106,6	106,7	107,2	107,8	108,7	108,7	108,8	109,0	108,4	108,3	108,7	108,8	108,1
2007	109,0	109,1	109,5	109,9	110,5	110,3	110,5	110,4	110,5	110,0	110,1	110,1	110,0
2008	109,9	110,3	110,8	111,8	112,8	113,6	..	..	..	..	..	..	..
<b>Whitehorse, Territoire du Yukon (v41692598)</b>													
2003	101,7	102,5	102,6	102,2	101,8	101,9	102,4	102,3	102,2	101,6	101,0	101,1	101,9
2004	101,1	101,4	101,9	102,2	103,3	103,6	103,5	103,1	103,4	103,5	104,6	104,0	103,0
2005	103,1	103,3	103,9	104,4	104,9	105,3	105,4	105,7	106,8	106,8	107,1	106,3	105,3
2006	106,4	105,9	105,9	106,9	107,5	107,9	107,5	107,7	107,2	106,3	106,3	106,3	106,8
2007	107,0	107,3	108,0	108,7	109,5	109,7	110,7	110,5	110,8	110,4	110,7	110,6	109,5
2008	110,4	110,1	111,0	111,8	113,6	114,6	..	..	..	..	..	..	..
<b>Yellowknife, Territoires du Nord-Ouest (v41692722)</b>													
2003	102,2	102,5	102,7	103,0	102,7	102,5	102,2	102,0	101,8	101,3	102,0	103,2	102,3
2004	103,1	102,8	103,2	103,3	104,0	104,3	104,3	103,7	103,7	103,8	104,7	105,0	103,8
2005	104,6	104,8	104,9	105,2	106,1	106,4	106,4	106,3	107,0	107,5	107,8	107,8	106,2
2006	107,4	107,3	107,0	107,9	108,0	107,7	107,8	108,0	107,8	107,1	107,6	108,4	107,7
2007	108,9	109,1	109,8	110,4	111,3	111,6	111,5	111,1	111,6	111,1	110,9	111,9	110,8
2008	111,3	112,3	113,3	114,9	115,7	116,6	..	..	..	..	..	..	..
<b>Iqaluit, Nunavut (Déc. 2002=100) (v41713432)</b>													
2003	99,9	99,8	100,0	99,9	100,1	100,2	100,7	100,3	100,3	100,5	100,7	100,5	100,2
2004	100,0	99,9	100,2	100,8	101,4	101,8	101,8	101,4	101,6	101,2	101,8	102,2	101,2
2005	102,0	101,7	101,8	102,1	102,8	103,0	103,0	103,4	103,8	103,3	103,8	103,6	102,9
2006	103,5	103,7	103,7	104,5	104,8	105,1	104,8	104,4	105,0	104,2	105,2	105,7	104,6
2007	106,4	106,5	106,7	107,7	108,0	108,0	108,9	108,9	109,1	108,1	108,2	108,7	107,9
2008	108,2	108,4	108,2	109,0	109,8	110,5	..	..	..	..	..	..	..

Note(s) : Voir la section « Qualité des données, concepts et méthodologie — Notes explicatives pour tableaux ».

Tableau 11

L'Indice des prix à la consommation et certains sous-groupes, par centre urbain <sup>1,2</sup>, non désaisonnalisé

	Numéros de vecteur CANSIM	Indices			Taux de variation de juin 2008 contre	
		Juin 2008	Mai 2008	Juin 2007	Mai 2008	Juin 2007
		2002=100				
<b>St. John's, Terre-Neuve-et-Labrador</b>						
<b>Ensemble</b>	<b>(v41692846)</b>	<b>114,8</b>	<b>114,0</b>	<b>111,3</b>	<b>0,7</b>	<b>3,1</b>
Logement	(v41692847)	125,4	124,5	116,2	0,7	7,9
Logement loué	(v41692848)	105,1	104,9	103,4	0,2	1,6
Logement en propriété	(v41692849)	122,0	120,6	112,1	1,2	8,8
Eau, combustible et électricité	(v41692850)	151,3	151,4	138,3	-0,1	9,4
<b>Ensemble (1992=100)</b>	<b>(v41713405)</b>	<b>134,7</b>	<b>133,8</b>	<b>130,6</b>	<b>0,7</b>	<b>3,1</b>
<b>Charlottetown et Summerside, Île-du-Prince-Édouard</b>						
<b>Ensemble</b>	<b>(v41692852)</b>	<b>118,8</b>	<b>118,3</b>	<b>113,5</b>	<b>0,4</b>	<b>4,7</b>
Logement	(v41692853)	128,0	127,5	116,8	0,4	9,6
Logement loué	(v41692854)	107,3	107,3	107,2	0,0	0,1
Logement en propriété	(v41692855)	115,1	114,9	111,9	0,2	2,9
Eau, combustible et électricité	(v41692856)	192,0	190,3	145,8	0,9	31,7
<b>Ensemble (1992=100)</b>	<b>(v41713407)</b>	<b>139,2</b>	<b>138,6</b>	<b>133,0</b>	<b>0,4</b>	<b>4,7</b>
<b>Halifax, Nouvelle-Écosse</b>						
<b>Ensemble</b>	<b>(v41692858)</b>	<b>116,9</b>	<b>116,2</b>	<b>112,5</b>	<b>0,6</b>	<b>3,9</b>
Logement	(v41692859)	123,1	122,5	115,4	0,5	6,7
Logement loué	(v41692860)	106,0	105,9	104,6	0,1	1,3
Logement en propriété	(v41692861)	120,3	120,0	114,9	0,3	4,7
Eau, combustible et électricité	(v41692862)	155,2	152,9	131,0	1,5	18,5
<b>Ensemble (1992=100)</b>	<b>(v41713409)</b>	<b>139,2</b>	<b>138,3</b>	<b>133,9</b>	<b>0,7</b>	<b>4,0</b>
<b>Saint John, Nouveau-Brunswick</b>						
<b>Ensemble</b>	<b>(v41692864)</b>	<b>114,5</b>	<b>114,0</b>	<b>112,1</b>	<b>0,4</b>	<b>2,1</b>
Logement	(v41692865)	122,0	121,8	117,5	0,2	3,8
Logement loué	(v41692866)	106,6	106,5	104,7	0,1	1,8
Logement en propriété	(v41692867)	116,5	116,2	113,2	0,3	2,9
Eau, combustible et électricité	(v41692868)	150,9	150,9	141,2	0,0	6,9
<b>Ensemble (1992=100)</b>	<b>(v41713411)</b>	<b>135,4</b>	<b>134,7</b>	<b>132,5</b>	<b>0,5</b>	<b>2,2</b>
<b>Québec, Québec</b>						
<b>Ensemble</b>	<b>(v41692870)</b>	<b>113,7</b>	<b>113,2</b>	<b>110,4</b>	<b>0,4</b>	<b>3,0</b>
Logement	(v41692871)	117,7	117,5	113,1	0,2	4,1
Logement loué	(v41692872)	108,2	108,2	106,5	0,0	1,6
Logement en propriété	(v41692873)	120,8	120,4	115,1	0,3	5,0
Eau, combustible et électricité	(v41692874)	124,3	124,2	116,8	0,1	6,4
<b>Ensemble (1992=100)</b>	<b>(v41713413)</b>	<b>132,0</b>	<b>131,4</b>	<b>128,2</b>	<b>0,5</b>	<b>3,0</b>
<b>Montréal, Québec</b>						
<b>Ensemble</b>	<b>(v41692876)</b>	<b>113,8</b>	<b>113,4</b>	<b>110,5</b>	<b>0,4</b>	<b>3,0</b>
Logement	(v41692877)	119,5	118,9	114,6	0,5	4,3
Logement loué	(v41692878)	108,0	108,0	106,7	0,0	1,2
Logement en propriété	(v41692879)	123,7	122,7	118,1	0,8	4,7
Eau, combustible et électricité	(v41692880)	128,3	128,1	117,8	0,2	8,9
<b>Ensemble (1992=100)</b>	<b>(v41713414)</b>	<b>131,7</b>	<b>131,1</b>	<b>127,8</b>	<b>0,5</b>	<b>3,1</b>
<b>Ottawa-Gatineau, partie ontarienne, Ontario/Québec <sup>3</sup></b>						
<b>Ensemble</b>	<b>(v41692882)</b>	<b>114,0</b>	<b>113,4</b>	<b>111,1</b>	<b>0,5</b>	<b>2,6</b>
Logement	(v41692883)	118,9	118,6	116,0	0,3	2,5
Logement loué	(v41692884)	105,4	105,3	104,3	0,1	1,1
Logement en propriété	(v41692885)	122,3	121,9	118,5	0,3	3,2
Eau, combustible et électricité	(v41692886)	135,4	135,4	133,4	0,0	1,5
<b>Ensemble (1992=100)</b>	<b>(v41713416)</b>	<b>138,9</b>	<b>138,2</b>	<b>135,4</b>	<b>0,5</b>	<b>2,6</b>
<b>Toronto, Ontario</b>						
<b>Ensemble</b>	<b>(v41692888)</b>	<b>113,8</b>	<b>113,3</b>	<b>110,7</b>	<b>0,4</b>	<b>2,8</b>
Logement	(v41692889)	116,3	116,2	113,4	0,1	2,6
Logement loué	(v41692890)	106,8	106,8	106,1	0,0	0,7
Logement en propriété	(v41692891)	118,8	118,6	114,2	0,2	4,0
Eau, combustible et électricité	(v41692892)	128,6	128,6	130,9	0,0	-1,8
<b>Ensemble (1992=100)</b>	<b>(v41713417)</b>	<b>137,1</b>	<b>136,6</b>	<b>133,4</b>	<b>0,4</b>	<b>2,8</b>



Tableau 11 – suite

## L'Indice des prix à la consommation et certains sous-groupes, par centre urbain 1,2, non désaisonnalisé

	Numéros de vecteur CANSIM	Indices			Taux de variation de juin 2008 contre	
		Juin 2008	Mai 2008	Juin 2007	Mai 2008	Juin 2007
		2002=100				
<b>Thunder Bay, Ontario</b>						
<b>Ensemble</b>	<b>(v41692894)</b>	<b>111,2</b>	<b>110,7</b>	<b>108,3</b>	<b>0,5</b>	<b>2,7</b>
Logement	(v41692895)	106,4	106,3	103,6	0,1	2,7
Logement loué	(v41692896)	103,0	103,0	102,1	0,0	0,9
Logement en propriété	(v41692897)	102,5	102,4	101,0	0,1	1,5
Eau, combustible et électricité	(v41692898)	134,2	134,2	125,7	0,0	6,8
<b>Ensemble (1992=100)</b>	<b>(v41713418)</b>	<b>132,7</b>	<b>132,0</b>	<b>129,2</b>	<b>0,5</b>	<b>2,7</b>
<b>Winnipeg, Manitoba</b>						
<b>Ensemble</b>	<b>(v41692900)</b>	<b>114,2</b>	<b>113,4</b>	<b>111,3</b>	<b>0,7</b>	<b>2,6</b>
Logement	(v41692901)	119,7	119,3	114,7	0,3	4,4
Logement loué	(v41692902)	111,2	111,0	109,1	0,2	1,9
Logement en propriété	(v41692903)	122,3	121,7	115,4	0,5	6,0
Eau, combustible et électricité	(v41692904)	119,5	119,5	118,1	0,0	1,2
<b>Ensemble (1992=100)</b>	<b>(v41713420)</b>	<b>140,8</b>	<b>139,8</b>	<b>137,2</b>	<b>0,7</b>	<b>2,6</b>
<b>Regina, Saskatchewan</b>						
<b>Ensemble</b>	<b>(v41692906)</b>	<b>116,2</b>	<b>115,4</b>	<b>112,3</b>	<b>0,7</b>	<b>3,5</b>
Logement	(v41692907)	130,3	129,6	120,0	0,5	8,6
Logement loué	(v41692908)	111,4	111,1	106,0	0,3	5,1
Logement en propriété	(v41692909)	141,4	140,2	124,4	0,9	13,7
Eau, combustible et électricité	(v41692910)	118,0	118,0	119,6	0,0	-1,3
<b>Ensemble (1992=100)</b>	<b>(v41713422)</b>	<b>144,8</b>	<b>143,7</b>	<b>140,0</b>	<b>0,8</b>	<b>3,4</b>
<b>Saskatoon, Saskatchewan</b>						
<b>Ensemble</b>	<b>(v41692912)</b>	<b>118,3</b>	<b>117,6</b>	<b>113,5</b>	<b>0,6</b>	<b>4,2</b>
Logement	(v41692913)	138,8	138,2	124,1	0,4	11,8
Logement loué	(v41692914)	115,3	114,2	106,2	1,0	8,6
Logement en propriété	(v41692915)	149,9	149,2	127,5	0,5	17,6
Eau, combustible et électricité	(v41692916)	126,8	126,8	129,3	0,0	-1,9
<b>Ensemble (1992=100)</b>	<b>(v41713423)</b>	<b>145,7</b>	<b>144,7</b>	<b>139,7</b>	<b>0,7</b>	<b>4,3</b>
<b>Edmonton, Alberta</b>						
<b>Ensemble</b>	<b>(v41692918)</b>	<b>123,7</b>	<b>121,9</b>	<b>118,6</b>	<b>1,5</b>	<b>4,3</b>
Logement	(v41692919)	155,3	150,3	138,8	3,3	11,9
Logement loué	(v41692920)	123,8	122,8	112,4	0,8	10,1
Logement en propriété	(v41692921)	147,4	148,2	137,0	-0,5	7,6
Eau, combustible et électricité	(v41692922)	223,6	191,2	175,7	16,9	27,3
<b>Ensemble (1992=100)</b>	<b>(v41713425)</b>	<b>150,8</b>	<b>148,5</b>	<b>144,5</b>	<b>1,5</b>	<b>4,4</b>
<b>Calgary, Alberta</b>						
<b>Ensemble</b>	<b>(v41692924)</b>	<b>123,9</b>	<b>122,3</b>	<b>118,6</b>	<b>1,3</b>	<b>4,5</b>
Logement	(v41692925)	153,8	150,2	138,2	2,4	11,3
Logement loué	(v41692926)	116,8	116,5	111,8	0,3	4,5
Logement en propriété	(v41692927)	158,6	158,6	148,4	0,0	6,9
Eau, combustible et électricité	(v41692928)	179,1	157,4	132,5	13,8	35,2
<b>Ensemble (1992=100)</b>	<b>(v41713426)</b>	<b>155,9</b>	<b>153,9</b>	<b>149,2</b>	<b>1,3</b>	<b>4,5</b>
<b>Vancouver, Colombie-Britannique</b>						
<b>Ensemble</b>	<b>(v41692930)</b>	<b>113,9</b>	<b>113,2</b>	<b>110,5</b>	<b>0,6</b>	<b>3,1</b>
Logement	(v41692931)	115,3	115,3	111,6	0,0	3,3
Logement loué	(v41692932)	106,4	106,2	104,2	0,2	2,1
Logement en propriété	(v41692933)	119,2	119,2	114,5	0,0	4,1
Eau, combustible et électricité	(v41692934)	115,2	115,2	112,9	0,0	2,0
<b>Ensemble (1992=100)</b>	<b>(v41713428)</b>	<b>135,2</b>	<b>134,3</b>	<b>131,1</b>	<b>0,7</b>	<b>3,1</b>
<b>Victoria, Colombie-Britannique</b>						
<b>Ensemble</b>	<b>(v41692936)</b>	<b>113,0</b>	<b>112,3</b>	<b>109,9</b>	<b>0,6</b>	<b>2,8</b>
Logement	(v41692937)	112,9	112,9	109,5	0,0	3,1
Logement loué	(v41692938)	106,6	106,5	104,7	0,1	1,8
Logement en propriété	(v41692939)	112,1	112,3	109,2	-0,2	2,7
Eau, combustible et électricité	(v41692940)	133,4	132,8	121,4	0,5	9,9
<b>Ensemble (1992=100)</b>	<b>(v41713429)</b>	<b>132,6</b>	<b>131,8</b>	<b>129,0</b>	<b>0,6</b>	<b>2,8</b>

Note(s) : Voir la section « Qualité des données, concepts et méthodologie — Notes explicatives pour tableaux ».

Tableau 12

L'Indice d'ensemble des prix à la consommation par centre urbain <sup>1,2</sup>, non désaisonnalisé, données historiques

	Janv.	Févr.	Mars	Avr.	Mai	Juin	Juill.	Août	Sept.	Oct.	Nov.	Déc.	Moyenne <sup>3</sup> annuelle
	2002=100												
<b>St. John's, Terre-Neuve-et-Labrador (v41692846)</b>													
2003	102,0	102,2	103,4	103,1	102,9	102,5	103,2	102,9	103,4	102,6	103,1	102,5	102,8
2004	103,1	102,9	103,3	103,6	104,6	104,9	105,5	105,2	105,3	105,7	105,9	105,6	104,6
2005	105,4	105,9	106,3	107,1	107,2	107,3	107,6	107,7	109,2	107,8	107,9	107,6	107,3
2006	108,0	108,0	108,2	109,2	110,1	109,9	110,0	110,4	109,3	108,5	108,7	108,8	109,1
2007	109,2	109,5	110,3	110,6	110,9	111,3	111,1	110,7	110,7	111,0	111,3	111,5	110,7
2008	111,6	112,1	112,5	113,2	114,0	114,8	..	..	..	..	..	..	..
<b>Charlottetown et Summerside, Île-du-Prince-Édouard (v41692852)</b>													
2003	101,7	102,8	103,7	104,1	103,3	102,9	103,2	103,0	103,5	103,4	103,8	103,4	103,2
2004	103,2	103,8	104,4	104,9	105,2	105,7	105,5	105,5	106,0	106,2	107,6	106,9	105,4
2005	106,1	106,3	107,1	108,0	108,4	108,3	108,4	108,7	110,9	110,7	110,0	109,3	108,5
2006	109,7	110,2	109,9	111,4	112,0	111,7	111,8	112,1	111,1	110,4	110,7	111,1	111,0
2007	111,0	111,5	112,8	113,1	113,6	113,5	113,4	113,3	113,7	113,8	114,0	114,3	113,2
2008	113,8	114,2	115,3	116,2	118,3	118,8	..	..	..	..	..	..	..
<b>Halifax, Nouvelle-Écosse (v41692858)</b>													
2003	102,5	103,3	104,0	103,2	103,0	103,0	103,3	103,4	103,4	103,1	103,3	103,1	103,2
2004	103,1	103,5	104,2	104,2	105,0	105,3	105,5	105,5	105,6	105,9	106,4	106,0	105,0
2005	105,7	105,9	106,6	107,0	107,2	107,1	107,4	108,2	109,6	109,1	108,5	108,6	107,6
2006	108,6	108,3	108,9	110,2	110,5	110,3	110,5	110,7	110,0	109,7	110,0	109,7	109,8
2007	109,7	110,6	111,4	111,9	112,5	112,5	112,4	112,2	112,6	112,3	113,1	113,1	112,0
2008	112,9	113,4	113,9	114,8	116,2	116,9	..	..	..	..	..	..	..
<b>Saint John, Nouveau-Brunswick (v41692864)</b>													
2003	103,1	103,8	104,1	103,5	102,9	102,9	103,3	103,4	103,6	103,3	103,2	103,1	103,4
2004	103,4	103,9	104,2	104,1	105,1	105,2	105,2	105,1	105,1	105,5	106,0	105,6	104,9
2005	105,5	105,8	106,8	107,1	107,0	106,9	107,5	108,0	109,2	108,4	108,2	108,3	107,4
2006	108,8	108,7	109,2	110,1	110,1	110,0	109,8	110,0	108,9	107,9	108,4	109,0	109,2
2007	109,2	109,6	110,6	111,2	111,4	112,1	112,1	111,4	112,0	111,4	111,9	111,9	111,2
2008	111,7	111,6	112,2	112,7	114,0	114,5	..	..	..	..	..	..	..
<b>Québec, Québec (v41692870)</b>													
2003	101,9	103,0	103,2	102,3	102,4	102,3	102,4	102,6	102,4	102,5	102,8	102,8	102,6
2004	103,3	103,7	103,9	103,8	104,9	104,9	104,7	104,6	104,8	105,3	105,5	105,1	104,5
2005	105,3	105,6	106,4	106,3	106,5	106,9	107,0	107,4	108,5	107,7	107,5	107,4	106,9
2006	108,2	108,0	108,4	109,1	109,3	109,1	109,2	109,2	108,4	108,2	108,4	108,4	108,7
2007	108,5	109,2	110,1	110,3	110,7	110,4	110,4	109,8	110,2	110,2	110,5	110,8	110,1
2008	110,6	111,1	111,3	112,0	113,2	113,7	..	..	..	..	..	..	..
<b>Montréal, Québec (v41692876)</b>													
2003	101,8	102,9	103,0	102,2	102,3	102,1	102,3	102,4	102,3	102,3	102,6	102,6	102,4
2004	103,1	103,5	103,7	103,7	104,6	104,6	104,4	104,4	104,7	105,3	105,3	105,1	104,4
2005	105,1	105,4	106,2	106,2	106,4	106,7	106,8	107,3	108,2	107,5	107,5	107,3	106,7
2006	107,9	107,9	108,2	108,9	109,0	108,8	108,9	108,9	108,4	108,6	108,7	108,6	108,6
2007	108,7	109,5	110,3	110,5	110,8	110,5	110,5	110,0	110,4	110,4	110,7	111,0	110,3
2008	110,8	111,3	111,5	112,2	113,4	113,8	..	..	..	..	..	..	..
<b>Ottawa-Gatineau, partie ontarienne, Ontario/Québec (v41692882) <sup>4</sup></b>													
2003	101,8	102,7	102,8	101,5	102,0	102,1	102,4	102,9	103,0	102,7	103,1	103,2	102,5
2004	103,2	103,4	103,8	104,0	105,0	104,7	104,8	104,6	104,6	105,0	105,3	105,2	104,5
2005	105,0	105,7	106,4	106,4	106,5	106,6	106,8	107,5	108,3	107,7	107,5	107,6	106,8
2006	108,1	107,8	108,6	109,0	109,4	109,2	108,9	109,0	108,3	108,2	108,5	108,6	108,6
2007	108,5	109,6	110,7	111,1	111,5	111,1	111,1	110,9	110,9	110,7	110,9	110,8	110,7
2008	110,4	111,0	111,3	112,1	113,4	114,0	..	..	..	..	..	..	..
<b>Toronto, Ontario (v41692888)</b>													
2003	102,2	103,0	103,1	102,5	102,4	102,6	102,8	103,4	103,5	103,3	103,7	104,0	103,0
2004	103,9	104,1	104,3	104,3	105,1	104,9	104,9	104,7	104,9	104,9	105,2	105,1	104,7
2005	105,0	105,6	106,4	106,3	106,5	106,5	106,6	107,2	107,7	107,4	107,2	107,4	106,7
2006	107,9	107,6	108,5	108,7	109,0	108,9	108,5	108,5	108,1	108,0	108,3	108,5	108,4
2007	108,2	109,3	110,3	110,8	111,2	110,7	110,7	110,6	110,8	110,7	111,0	111,1	110,5
2008	110,7	111,3	111,5	112,2	113,3	113,8	..	..	..	..	..	..	..

Tableau 12 – suite

## L'Indice d'ensemble des prix à la consommation par centre urbain 1,2, non désaisonnalisé, données historiques

	Janv.	Févr.	Mars	Avr.	Mai	Juin	Juill.	Août	Sept.	Oct.	Nov.	Déc.	Moyenne <sup>3</sup> annuelle
	2002=100												
<b>Thunder Bay, Ontario (v41692894)</b>													
2003	101,6	102,5	102,6	102,0	102,0	102,1	102,0	102,7	102,8	102,4	102,6	102,8	102,3
2004	102,5	102,7	103,0	103,4	104,2	103,9	104,0	103,7	103,8	104,1	104,4	104,2	103,7
2005	103,9	104,4	105,1	105,2	105,2	105,3	105,3	105,9	106,6	106,2	105,9	106,0	105,4
2006	106,6	106,2	107,1	107,4	107,8	107,6	107,2	107,2	106,6	106,4	106,6	106,6	106,9
2007	106,2	107,3	108,3	108,4	108,8	108,3	108,6	108,3	108,3	107,9	108,2	108,1	108,1
2008	107,9	108,4	108,7	109,7	110,7	111,2	..	..	..	..	..	..	..
<b>Winnipeg, Manitoba (v41692900)</b>													
2003	101,5	101,9	102,1	101,8	101,6	101,5	101,4	101,7	102,3	101,7	101,8	102,0	101,8
2004	102,0	101,9	102,3	102,7	104,0	104,3	104,2	104,3	104,0	104,4	105,1	105,4	103,7
2005	104,9	105,1	105,5	106,1	106,4	106,6	106,8	107,2	107,7	107,3	107,1	106,7	106,5
2006	107,2	107,0	107,5	108,3	109,0	109,1	109,5	109,5	108,6	108,9	109,0	108,8	108,5
2007	109,0	109,4	110,3	110,8	111,4	111,3	111,9	111,1	111,6	110,9	110,7	110,7	110,8
2008	110,7	111,1	111,7	112,6	113,4	114,2	..	..	..	..	..	..	..
<b>Regina, Saskatchewan (v41692906)</b>													
2003	101,5	102,0	102,4	101,9	102,2	102,1	102,3	102,6	102,9	102,4	102,9	102,7	102,3
2004	102,8	102,9	103,2	103,9	105,0	105,1	105,3	104,8	105,0	105,4	105,9	105,7	104,6
2005	105,4	105,7	106,3	106,9	106,5	106,7	107,1	107,4	107,8	107,3	107,2	107,1	106,8
2006	107,7	107,8	108,1	108,9	109,3	109,3	109,5	110,1	109,1	109,0	108,6	108,8	108,9
2007	109,3	109,7	111,0	111,5	112,0	112,3	112,5	112,2	112,7	112,3	112,4	112,2	111,7
2008	112,3	112,7	113,6	114,4	115,4	116,2	..	..	..	..	..	..	..
<b>Saskatoon, Saskatchewan (v41692912)</b>													
2003	101,4	101,9	102,3	101,8	102,1	102,0	102,1	102,4	102,6	102,3	102,6	102,5	102,2
2004	102,6	102,7	102,8	103,6	104,6	104,6	104,8	104,5	104,6	105,3	105,9	105,6	104,3
2005	105,4	105,6	106,2	106,9	106,3	106,6	106,8	107,2	107,7	107,3	107,2	107,1	106,7
2006	107,9	107,8	108,1	109,2	109,6	109,5	109,8	110,4	109,3	109,1	108,7	108,7	109,0
2007	109,5	109,9	110,7	111,9	112,4	113,5	114,1	114,1	114,4	114,1	114,3	114,0	112,7
2008	114,2	115,0	116,0	116,9	117,6	118,3	..	..	..	..	..	..	..
<b>Edmonton, Alberta (v41692918)</b>													
2003	104,5	104,9	105,7	105,6	105,0	105,6	105,4	105,1	105,7	105,1	105,5	105,3	105,3
2004	105,0	105,0	105,2	105,6	106,5	107,6	107,0	106,8	107,0	106,5	107,2	107,0	106,4
2005	106,7	106,7	107,5	108,0	107,9	108,1	109,2	109,1	110,6	110,2	110,1	109,4	108,6
2006	110,6	110,1	110,6	111,4	112,1	111,6	112,8	113,0	113,2	112,2	113,0	113,5	112,0
2007	113,9	114,2	115,7	117,0	117,1	118,6	118,8	119,1	119,1	118,3	118,8	118,6	117,4
2008	118,5	118,7	119,5	121,2	121,9	123,7	..	..	..	..	..	..	..
<b>Calgary, Alberta (v41692924)</b>													
2003	102,5	102,8	103,9	104,0	103,4	103,9	103,2	103,1	103,8	103,5	103,9	103,9	103,5
2004	104,1	104,1	104,4	104,6	105,5	106,4	105,8	105,6	105,6	105,4	106,1	105,8	105,3
2005	105,3	105,5	106,0	106,9	106,8	107,3	108,0	108,0	109,1	108,9	108,8	108,5	107,4
2006	109,9	108,9	109,5	110,9	112,0	111,7	113,6	114,4	114,7	113,5	114,2	114,7	112,3
2007	115,0	115,6	116,7	117,6	117,6	118,6	119,1	119,3	119,3	118,7	119,1	119,0	118,0
2008	118,9	119,1	120,0	121,2	122,3	123,9	..	..	..	..	..	..	..
<b>Vancouver, Colombie-Britannique (v41692930)</b>													
2003	100,9	101,4	102,2	102,0	101,9	101,8	101,9	102,4	102,7	102,2	102,3	102,5	102,0
2004	102,2	102,7	103,0	103,7	104,5	104,6	104,5	104,5	104,6	104,7	104,7	104,7	104,0
2005	104,8	104,9	105,2	105,7	106,0	106,1	106,5	106,5	106,8	106,7	106,6	106,3	106,0
2006	106,2	106,3	106,9	107,5	108,4	108,4	108,5	108,7	108,4	108,4	108,9	109,1	108,0
2007	109,0	109,3	109,6	110,0	110,6	110,5	110,7	110,6	110,7	110,4	110,4	110,5	110,2
2008	110,2	110,7	111,2	112,1	113,2	113,9	..	..	..	..	..	..	..
<b>Victoria, Colombie-Britannique (v41692936)</b>													
2003	101,1	101,5	102,3	102,1	102,1	102,0	102,3	102,6	102,9	102,5	102,6	102,8	102,2
2004	102,7	103,1	103,3	104,1	105,0	105,2	105,0	105,0	105,2	105,2	105,5	105,3	104,6
2005	105,3	105,5	105,9	106,5	106,8	106,9	107,2	107,3	108,0	107,9	107,8	107,4	106,9
2006	107,2	107,3	107,6	108,4	109,2	109,0	109,2	109,3	108,8	108,6	108,9	109,0	108,5
2007	109,1	109,3	109,7	109,9	110,2	109,9	110,1	110,0	110,1	109,5	109,6	109,7	109,8
2008	109,4	109,8	110,4	111,4	112,3	113,0	..	..	..	..	..	..	..

**Note(s) :** L'indice d'ensemble pour Whitehorse et Yellowknife est disponible dans le tableau 10.  
Voir la section « Qualité des données, concepts et méthodologie — Notes explicatives pour tableaux ».

**Tableau 13**  
**Prix de détail moyens, essence et mazout, par centre urbain**

	St-John's, T.-N.-L.	Charlottetown et Summerside, Î.-P.-É.	Halifax, N.-É.	Saint John, N.-B.	Québec, Qc	Montréal, Qc	Ottawa-Gatineau, partie ontarienne, Ont./Qc	Toronto, Ont.	Thunder Bay, Ont.	Winnipeg, Man.
cents par litre										
<b>Essence ordinaire sans plomb aux stations avec service complet</b>										
Jun 2007	122,0	113,5	114,3	109,8	110,8	109,5	107,0	103,7	115,6	111,3
Juillet 2007	119,5	110,0	116,2	108,9	113,0	109,9	104,4	101,9	115,5	111,5
Août 2007	115,2	105,0	106,2	101,5	106,8	106,4	99,0	96,9	111,3	104,7
Septembre 2007	112,7	104,0	109,4	103,1	103,8	105,8	101,0	98,3	113,5	107,0
Octobre 2007	112,0	102,1	105,8	100,1	103,0	105,3	98,1	96,0	103,6	100,3
Novembre 2007	113,6	105,0	111,9	105,0	107,5	107,8	103,7	101,4	107,9	100,7
Décembre 2007	119,0	109,0	114,0	108,3	114,1	112,6	104,8	101,9	109,4	103,3
Janvier 2008	119,0	110,0	116,7	109,2	115,6	114,9	106,6	104,3	107,7	105,5
Février 2008	117,8	109,8	114,2	107,3	115,1	116,7	107,9	104,3	109,0	107,4
Mars 2008	123,7	114,0	119,7	112,8	116,6	118,3	109,9	107,9	115,0	111,3
Avril 2008	125,0	117,0	123,0	114,8	120,3	124,8	116,7	115,2	121,8	118,9
Mai 2008	136,8	130,0	134,1	127,5	135,6	136,3	126,0	125,8	132,4	126,4
Jun 2008	144,8	139,4	142,4	135,2	144,8	144,4	133,0	133,0	139,2	133,0
<b>Essence ordinaire sans plomb aux stations libre-service</b>										
Jun 2007	118,6	110,5	111,6	107,8	110,8	105,1	103,3	102,3	113,6	111,1
Juillet 2007	116,5	107,5	112,7	106,8	113,3	107,4	101,2	101,0	114,2	112,4
Août 2007	111,5	101,8	103,1	100,1	106,8	102,7	96,3	95,8	109,8	104,3
Septembre 2007	109,7	102,0	106,4	100,9	103,4	103,4	97,3	97,2	111,9	106,7
Octobre 2007	108,8	99,5	102,7	98,2	103,0	102,3	95,1	94,4	102,2	100,5
Novembre 2007	111,0	102,8	108,5	102,8	107,5	106,1	101,5	99,9	104,6	100,9
Décembre 2007	116,0	107,0	111,1	105,8	113,9	109,9	102,3	100,6	107,3	103,5
Janvier 2008	116,0	107,9	113,5	106,8	115,3	113,5	104,1	102,5	105,4	106,2
Février 2008	115,3	107,0	110,7	105,4	115,2	114,4	104,7	102,8	106,8	106,9
Mars 2008	119,8	111,1	116,2	110,5	117,0	115,3	107,1	106,1	113,1	110,9
Avril 2008	122,3	114,0	120,3	113,6	119,8	123,8	113,8	114,0	119,4	118,9
Mai 2008	134,0	127,1	131,0	125,8	135,4	136,0	123,9	124,6	130,6	126,7
Jun 2008	142,0	136,2	139,5	134,2	144,4	142,8	129,9	130,6	137,5	133,2
<b>Essence super sans plomb aux stations avec service complet</b>										
Jun 2007	128,0	120,5	121,2	116,7	117,5	116,2	118,6	115,1	126,3	122,3
Juillet 2007	125,5	117,4	123,9	115,8	120,4	116,7	116,6	113,2	126,4	121,2
Août 2007	121,2	110,8	112,6	109,7	113,5	113,0	113,4	108,3	121,7	114,7
Septembre 2007	118,2	111,0	117,0	109,6	110,3	113,1	115,2	109,1	124,4	116,6
Octobre 2007	118,0	108,1	113,7	107,3	109,8	112,6	111,2	107,0	114,7	110,5
Novembre 2007	119,6	113,0	119,7	111,8	114,3	115,1	115,5	112,5	118,6	110,8
Décembre 2007	125,0	117,0	121,4	115,3	120,8	118,6	115,8	113,3	119,3	113,1
Janvier 2008	125,0	118,0	124,0	116,3	122,4	122,0	118,6	115,2	118,4	115,6
Février 2008	123,3	117,0	121,3	114,3	121,1	124,1	120,1	116,3	119,4	117,7
Mars 2008	129,7	122,0	126,6	119,3	123,3	125,3	121,6	119,2	124,2	121,7
Avril 2008	130,5	124,5	129,3	122,2	126,2	132,1	128,1	126,9	132,2	129,0
Mai 2008	142,3	137,5	142,3	134,6	142,8	143,8	137,0	138,4	142,7	136,4
Jun 2008	150,7	146,2	150,1	142,7	151,1	152,2	144,5	144,0	150,2	143,3
<b>Essence super sans plomb aux stations libre-service</b>										
Jun 2007	124,5	118,4	118,9	114,6	118,0	112,6	114,0	112,2	124,2	121,3
Juillet 2007	122,4	115,0	120,3	113,5	120,7	114,7	112,8	110,6	124,9	122,5
Août 2007	117,5	108,4	110,6	106,4	113,7	109,9	107,4	105,2	120,3	114,3
Septembre 2007	115,4	108,7	114,5	107,4	110,4	111,4	108,2	106,4	122,6	116,1
Octobre 2007	114,5	106,7	110,6	104,3	110,1	110,1	106,1	106,1	113,1	110,7
Novembre 2007	117,0	110,5	116,4	109,7	114,4	114,0	112,5	111,0	115,3	110,9
Décembre 2007	122,0	114,8	118,8	112,6	121,1	117,5	112,9	111,7	117,4	113,7
Janvier 2008	122,0	115,0	119,7	114,2	122,4	121,2	115,3	113,9	116,0	116,1
Février 2008	121,3	114,8	118,2	111,8	121,9	122,1	116,1	114,7	117,2	117,2
Mars 2008	126,5	119,0	123,7	117,3	124,1	122,8	118,6	117,8	124,0	121,3
Avril 2008	128,3	122,0	127,1	120,2	126,8	131,5	124,6	125,9	130,2	129,1
Mai 2008	139,6	134,7	139,7	132,5	142,3	144,8	135,4	136,5	141,3	136,7
Jun 2008	148,0	143,4	147,5	141,0	151,9	150,5	141,5	142,4	148,3	143,6
<b>Mazout de chauffage domestique</b>										
Jun 2007	88,7	78,2	83,6	89,2	81,2	79,9	85,8	86,1	88,5	89,6
Juillet 2007	88,7	78,2	83,6	89,2	81,2	79,9	85,8	86,1	88,5	89,6
Août 2007	88,7	78,2	83,6	89,2	81,2	79,9	85,8	86,1	88,5	89,6
Septembre 2007	84,5	77,0	83,7	89,4	80,8	79,0	86,8	87,3	90,5	90,2
Octobre 2007	87,9	81,8	83,7	90,3	83,9	81,5	86,8	88,8	91,4	89,1
Novembre 2007	86,6	84,5	88,2	96,5	88,5	86,7	88,6	90,9	93,2	93,7
Décembre 2007	100,8	93,2	96,0	103,1	98,0	97,2	99,2	100,1	103,5	108,0
Janvier 2008	99,9	93,1	99,3	104,4	103,1	100,4	102,8	102,0	103,7	104,7
Février 2008	98,8	92,1	98,3	101,2	103,1	100,8	101,8	101,4	103,5	100,3
Mars 2008	107,4	98,4	100,7	114,4	111,0	111,0	109,9	108,3	113,4	110,1
Avril 2008	119,0	108,7	110,9	121,5	123,3	116,2	115,0	115,9	122,0	118,9
Mai 2008	119,3	112,4	116,8	129,5	126,4	128,6	127,5	125,7	125,8	125,1
Jun 2008	119,3	112,4	116,8	129,5	126,4	128,6	127,5	125,7	125,8	125,1

Tableau 13 – suite

## Prix de détail moyens, essence et mazout, par centre urbain

	Regina, Sask.	Saskatoon, Sask.	Edmonton, Alb.	Calgary, Alb.	Vancouver, C.-B.	Victoria, C.-B.	Whitehorse, Yn	Yellowknife, T.-N.-O.
cents par litre								
<b>Essence ordinaire sans plomb aux stations avec service complet</b>								
Jun 2007	111,3	111,4	104,3	106,0	113,7	113,6	120,5	130,8
Juillet 2007	114,6	113,7	108,2	108,9	111,8	112,8	120,5	130,1
Août 2007	107,3	106,6	99,6	103,5	107,4	107,9	120,5	125,1
Septembre 2007	109,0	108,8	103,0	104,1	108,5	108,9	120,5	125,5
Octobre 2007	101,6	100,4	94,5	95,1	104,6	102,9	118,3	118,8
Novembre 2007	104,4	103,2	96,8	99,7	109,5	106,2	116,0	119,5
Décembre 2007	104,8	104,5	97,0	99,6	108,7	108,7	116,1	119,4
Janvier 2008	107,0	107,4	101,2	102,1	108,7	109,2	116,9	119,0
Février 2008	107,3	108,2	102,3	103,5	112,9	110,7	116,1	120,3
Mars 2008	113,2	113,7	107,3	107,9	119,3	116,9	118,4	128,6
Avril 2008	121,8	121,4	114,3	116,1	125,5	123,6	122,9	137,5
Mai 2008	130,8	128,8	123,7	123,9	135,0	134,9	136,8	142,0
Jun 2008	137,8	136,7	129,3	130,8	146,0	144,7	143,0	148,9
<b>Essence ordinaire sans plomb aux stations libre-service</b>								
Jun 2007	111,4	111,6	102,4	105,0	110,8	112,4	118,4	128,3
Juillet 2007	113,5	114,9	105,6	109,0	109,8	111,4	118,6	127,1
Août 2007	107,3	106,5	98,7	101,7	105,3	106,8	118,5	123,5
Septembre 2007	108,8	108,5	101,2	103,2	106,2	107,7	118,4	123,6
Octobre 2007	101,3	99,5	92,4	94,4	101,8	101,8	116,1	118,8
Novembre 2007	104,0	103,9	94,9	98,1	107,1	104,5	114,6	117,1
Décembre 2007	104,7	104,3	95,7	98,3	105,7	107,4	115,1	116,3
Janvier 2008	107,3	107,3	100,3	101,8	105,8	107,7	114,7	115,6
Février 2008	107,8	107,4	100,5	102,1	109,9	109,4	114,6	116,8
Mars 2008	113,6	113,5	105,6	106,8	116,4	116,0	116,8	125,4
Avril 2008	122,1	121,7	112,5	115,8	122,5	122,7	121,6	132,0
Mai 2008	130,2	129,3	122,2	123,9	132,4	133,8	135,9	141,3
Jun 2008	137,2	136,9	128,9	129,6	143,1	143,5	141,4	146,4
<b>Essence super sans plomb aux stations avec service complet</b>								
Jun 2007	121,7	121,6	115,7	117,3	124,6	124,8	127,0	141,6
Juillet 2007	125,2	123,7	118,5	119,1	123,3	123,8	127,0	140,8
Août 2007	117,8	116,9	111,2	113,5	119,0	118,3	127,0	135,8
Septembre 2007	119,4	119,0	113,7	114,0	120,0	120,1	127,0	135,9
Octobre 2007	112,0	110,7	105,7	105,7	116,2	114,3	126,0	131,1
Novembre 2007	114,7	113,2	107,9	109,5	120,9	117,3	125,3	130,5
Décembre 2007	115,2	114,6	107,5	109,9	120,1	119,8	125,3	129,3
Janvier 2008	117,4	117,6	111,3	112,9	120,0	120,3	126,9	129,0
Février 2008	117,8	118,5	112,6	114,1	124,5	121,8	125,8	130,1
Mars 2008	123,8	124,0	118,2	118,6	130,7	127,9	127,4	138,4
Avril 2008	132,3	131,7	124,9	127,2	137,3	135,4	129,4	146,8
Mai 2008	141,4	139,0	133,9	135,3	146,8	147,0	142,0	152,5
Jun 2008	148,5	146,8	139,2	141,3	157,9	156,8	148,0	159,0
<b>Essence super sans plomb aux stations libre-service</b>								
Jun 2007	122,1	121,7	112,9	114,8	122,2	123,8	124,3	138,8
Juillet 2007	124,3	125,2	115,9	119,6	121,4	122,7	123,8	138,3
Août 2007	118,2	116,9	109,5	112,7	117,2	118,1	123,6	134,8
Septembre 2007	119,5	119,0	112,1	114,1	117,8	119,0	124,0	133,9
Octobre 2007	112,5	110,8	103,8	105,6	113,5	113,2	121,5	130,5
Novembre 2007	114,5	113,7	106,4	109,1	118,7	115,5	121,0	129,5
Décembre 2007	115,3	114,7	106,5	109,3	117,3	118,7	121,3	126,9
Janvier 2008	118,1	118,0	111,2	112,7	117,6	118,8	120,2	126,9
Février 2008	119,2	118,1	110,6	113,3	121,7	120,8	120,4	127,5
Mars 2008	125,1	124,2	115,6	117,6	128,5	127,3	123,6	136,6
Avril 2008	133,5	132,3	123,7	126,8	134,7	134,0	129,0	144,1
Mai 2008	141,3	140,2	133,4	134,9	144,8	145,6	142,5	151,5
Jun 2008	148,7	147,6	140,4	140,8	155,3	155,3	148,5	158,1
<b>Mazout de chauffage domestique</b>								
Jun 2007	86,8	89,7	.	.	90,7	97,5	98,6	94,7
Juillet 2007	86,8	89,7	.	.	90,7	97,5	98,6	94,7
Août 2007	86,8	89,7	.	.	90,7	97,5	98,6	94,7
Septembre 2007	91,2	90,8	.	.	90,1	98,3	100,3	96,2
Octobre 2007	93,9	92,6	.	.	97,6	102,8	101,4	96,2
Novembre 2007	100,2	95,5	.	.	101,9	107,0	107,0	99,3
Décembre 2007	110,2	100,7	.	.	102,6	111,6	117,0	113,8
Janvier 2008	102,5	105,1	.	.	99,0	109,5	115,5	113,8
Février 2008	104,2	103,7	.	.	100,3	109,5	110,3	114,0
Mars 2008	114,3	110,1	.	.	112,7	120,3	117,6	119,7
Avril 2008	120,2	112,1	.	.	119,7	128,1	127,4	127,8
Mai 2008	124,3	122,2	.	.	128,2	135,2	134,4	128,5
Jun 2008	124,3	122,2	.	.	128,2	135,2	134,4	128,5

Note(s) : Voir le Tableau A pour une liste complète des numéros de vecteurs.

**Tableau 14**  
**Prix de détail moyens, mensuel, Canada**

	Numéros de vecteur CANSIM	Avril 2008	Mai 2008	Juin 2008
		dollars <sup>1</sup>		
Bifteck de ronde, 1 kilogramme	(v735165)	11,77	11,87	11,82
Bifteck de surlonge, 1 kilogramme	(v735176)	15,31	14,48	15,04
Rôti de côtes de choix, 1 kilogramme	(v735187)	20,74	20,11	20,54
Rôti de palette, 1 kilogramme	(v735198)	8,79	9,10	9,15
Boeuf à ragoût, 1 kilogramme	(v735209)	8,92	9,27	9,38
Boeuf haché régulier, 1 kilogramme	(v735220)	6,10	6,31	6,19
Côtelettes de porc, 1 kilogramme	(v735221)	9,06	9,17	9,19
Poulet, 1 kilogramme	(v735223)	5,76	5,95	5,93
Bacon, 500 grammes	(v735166)	4,50	4,25	4,41
Saucisses fumées, 450 grammes	(v735167)	2,71	2,75	2,65
Saumon sockeye en conserve, 213 grammes	(v735168)	3,23	3,33	3,25
Lait homogénéisé, 1 litre	(v735169)	2,06	2,07	2,09
Lait partiellement écrémé, 1 litre	(v735170)	1,96	1,98	1,99
Beurre, 454 grammes	(v735171)	4,20	4,24	4,28
Préparation de fromage fondu en tranches, 250 grammes	(v735172)	2,81	2,84	2,83
Lait évaporé, 385 millilitres	(v735173)	1,65	1,69	1,69
Oeufs, 1 douzaine	(v735174)	2,56	2,53	2,53
Pain, 675 grammes	(v735175)	2,43	2,48	2,45
Biscuits soda, 450 grammes	(v735177)	2,13	2,15	2,17
Macaroni, 500 grammes	(v735178)	1,34	1,41	1,45
Farine, 2,5 kilogrammes	(v735179)	4,69	4,98	5,10
Flocons de maïs, 675 grammes	(v735180)	3,94	3,90	3,81
Pommes, 1 kilogramme	(v735181)	2,95	3,12	3,25
Bananes, 1 kilogramme	(v735182)	1,43	1,44	1,42
Pamplemousses, 1 kilogramme	(v735183)	1,96	2,22	2,48
Oranges, 1 kilogramme	(v735184)	2,17	2,29	2,73
Jus de pommes en conserve, 1,36 litres	(v735185)	1,83	1,86	1,88
Jus d'orange tetra-brick, 1 litre	(v735186)	3,67	3,65	3,70
Carottes, 1 kilogramme	(v735189)	1,49	1,63	1,80
Céleri, 1 kilogramme	(v735190)	1,86	2,31	3,11
Champignons, 1 kilogramme	(v735191)	6,93	6,88	7,03
Oignons, 1 kilogramme	(v735192)	1,11	1,16	1,27
Pommes de terre, 4,54 kilogramme	(v735193)	3,97	4,14	4,55
Pommes de terre frites congelées, 1 kilogramme	(v735194)	1,98	2,05	2,03
Fèves au lard en conserve, 398 millilitres	(v735195)	0,92	0,90	0,93
Tomates en conserve, 796 millilitres	(v735196)	1,25	1,28	1,30
Jus de tomates en conserve, 1,36 litres	(v735197)	1,59	1,61	1,63
Ketchup, 1 litre	(v735199)	2,64	2,52	2,59
Sucre blanc, 2 kilogrammes	(v735200)	2,38	2,36	2,35
Café torréfié, 300 grammes	(v735201)	3,68	3,69	3,78
Café instantané, 200 grammes	(v735202)	4,95	4,87	5,17
Thé (72 sachets)	(v735203)	3,88	3,90	3,91
Huile à frire ou à salade, 1 litre	(v735204)	3,70	3,83	3,89
Soupe en conserve, 284 millilitres	(v735205)	0,89	0,93	0,93
Nourriture pour bébés, 128 millilitres	(v735206)	0,59	0,64	0,67
Beurre d'arachide, 500 grammes	(v735207)	2,55	2,69	2,67
Cristaux à saveur de fruit, 2,25 litres	(v735208)	1,24	1,24	1,22
Boissons gazeuses, cola, 2 litres	(v735210)	1,50	1,41	1,42
Boissons gazeuses, citron-lime, 2 litres	(v735211)	1,48	1,44	1,44
Essuie-tout en papier (2 rouleaux)	(v735213)	2,29	2,34	2,32
Papier-mouchoirs (200 mouchoirs)	(v735214)	2,01	2,04	2,03
Papier hygiénique (4 rouleaux)	(v735215)	2,15	2,18	2,18
Shampooing, 300 millilitres	(v735216)	3,17	3,18	3,14
Désodorisant, 60 grammes	(v735217)	3,38	3,40	3,42
Pâte dentifrice, 100 millilitres	(v735218)	1,33	1,41	1,42
Cigarettes (200)	(v735219)	77,53	77,94	78,71
Essence ordinaire sans plomb aux stations libre-service, cents par litre	(v41838376)	117,5	128,0	135,1

**Note(s)** : Voir la section « Qualité des données, concepts et méthodologie — Notes explicatives pour tableaux » .

Tableau 15

Indices comparatifs des prix de détail entre les villes, octobre 2006, pour certains groupes de biens et services à la consommation, non désaisonnalisé

	Pondérations <sup>1</sup> de l'IPC du Canada	St. John's, T.-N.-L.	Charlottetown- Summerside, Î.-P.-É.	Halifax, N.-É.	Saint John, N.-B.	Montréal, Qc
	pourcentage	moyenne des villes combinées=100				
<b>Ensemble</b>	<b>100,0</b>	<b>93,0</b>	<b>94,0</b>	<b>99,0</b>	<b>92,0</b>	<b>93,0</b>
<b>Aliments</b>	<b>16,9</b>	<b>101,0</b>	<b>98,0</b>	<b>100,0</b>	<b>96,0</b>	<b>98,0</b>
Aliments achetés au magasin	.	106,0	101,0	101,0	100,0	100,0
Viande, volaille et poisson	.	104,0	99,0	101,0	99,0	101,0
Produits laitiers et oeufs	.	110,0	100,0	104,0	101,0	98,0
Produits de boulangerie et autres produits céréaliers	.	98,0	99,0	99,0	97,0	101,0
Fruits et légumes	.	115,0	107,0	105,0	108,0	101,0
Autres aliments achetés au magasin <sup>2</sup>	.	102,0	98,0	98,0	96,0	98,0
Aliments achetés au restaurant	.	91,0	92,0	96,0	86,0	95,0
<b>Logement</b>	<b>26,8</b>	<b>77,0</b>	<b>83,0</b>	<b>92,0</b>	<b>77,0</b>	<b>85,0</b>
Logement en location	.	67,0	76,0	85,0	68,0	80,0
Logement en propriété	.	73,0	80,0	88,0	76,0	86,0
Eau, combustible et électricité	.	115,0	111,0	123,0	96,0	94,0
<b>Dépenses et équipement du ménage</b>	<b>10,6</b>	<b>102,0</b>	<b>103,0</b>	<b>106,0</b>	<b>101,0</b>	<b>96,0</b>
Dépenses du ménage	.	102,0	103,0	109,0	101,0	93,0
Équipement du ménage	.	101,0	103,0	101,0	101,0	101,0
<b>Habillement et chaussures</b>	<b>5,4</b>	<b>102,0</b>	<b>96,0</b>	<b>103,0</b>	<b>101,0</b>	<b>101,0</b>
<b>Transports</b>	<b>19,8</b>	<b>101,0</b>	<b>94,0</b>	<b>96,0</b>	<b>96,0</b>	<b>99,0</b>
Transport privé	.	101,0	92,0	96,0	94,0	99,0
Achat de véhicules automobiles	.	100,0	103,0	101,0	99,0	100,0
Essence	.	113,0	104,0	106,0	101,0	101,0
Autres transports privés	.	95,0	66,0	81,0	83,0	95,0
Transport public	.	103,0	110,0	100,0	109,0	103,0
<b>Santé et soins personnels</b>	<b>4,5</b>	<b>92,0</b>	<b>92,0</b>	<b>94,0</b>	<b>93,0</b>	<b>100,0</b>
Soins de santé	.	95,0	96,0	99,0	99,0	99,0
Articles et accessoires de soins personnels	.	88,0	94,0	90,0	87,0	101,0
Services de soins personnels	.	90,0	82,0	89,0	87,0	101,0
<b>Loisirs, formation et lecture</b>	<b>12,0</b>	<b>93,0</b>	<b>101,0</b>	<b>112,0</b>	<b>105,0</b>	<b>87,0</b>
<b>Boissons alcoolisées et produits du tabac</b>	<b>4,1</b>	<b>116,0</b>	<b>109,0</b>	<b>109,0</b>	<b>104,0</b>	<b>94,0</b>
Boissons alcoolisées	.	107,0	103,0	104,0	101,0	98,0
Produits du tabac et articles pour fumeurs	.	123,0	114,0	113,0	107,0	90,0

Tableau 15 – suite

## Indices comparatifs des prix de détail entre les villes, octobre 2006, pour certains groupes de biens et services à la consommation, non désaisonnalisé

	Pondérations <sup>1</sup> de l'IPC du Canada	Ottawa, Ont.	Toronto, Ont.	Winnipeg, Man.	Regina, Sask.	Edmonton, Alb.	Vancouver, C.-B.
	pourcentage	moyenne des villes combinées=100					
<b>Ensemble</b>	<b>100,0</b>	<b>102,0</b>	<b>109,0</b>	<b>92,0</b>	<b>93,0</b>	<b>97,0</b>	<b>104,0</b>
<b>Aliments</b>	<b>16,9</b>	<b>98,0</b>	<b>100,0</b>	<b>100,0</b>	<b>97,0</b>	<b>103,0</b>	<b>107,0</b>
Aliments achetés au magasin	.	98,0	98,0	103,0	101,0	103,0	107,0
Viande, volaille et poisson	.	102,0	100,0	97,0	98,0	99,0	103,0
Produits laitiers et oeufs	.	104,0	102,0	92,0	92,0	97,0	103,0
Produits de boulangerie et autres produits céréaliers	.	92,0	94,0	108,0	104,0	106,0	116,0
Fruits et légumes	.	97,0	96,0	106,0	103,0	105,0	106,0
Autres aliments achetés au magasin <sup>2</sup>	.	97,0	98,0	109,0	106,0	105,0	109,0
Aliments achetés au restaurant	.	97,0	104,0	93,0	88,0	104,0	106,0
<b>Logement</b>	<b>26,8</b>	<b>107,0</b>	<b>121,0</b>	<b>83,0</b>	<b>82,0</b>	<b>91,0</b>	<b>103,0</b>
Logement en location	.	105,0	124,0	79,0	70,0	84,0	104,0
Logement en propriété	.	106,0	120,0	83,0	78,0	88,0	105,0
Eau, combustible et électricité	.	115,0	124,0	89,0	123,0	114,0	90,0
<b>Dépenses et équipement du ménage</b>	<b>10,6</b>	<b>103,0</b>	<b>104,0</b>	<b>97,0</b>	<b>100,0</b>	<b>99,0</b>	<b>103,0</b>
Dépenses du ménage	.	105,0	106,0	96,0	100,0	102,0	105,0
Équipement du ménage	.	101,0	101,0	100,0	100,0	94,0	100,0
<b>Habillement et chaussures</b>	<b>5,4</b>	<b>102,0</b>	<b>100,0</b>	<b>100,0</b>	<b>101,0</b>	<b>96,0</b>	<b>100,0</b>
<b>Transports</b>	<b>19,8</b>	<b>96,0</b>	<b>106,0</b>	<b>92,0</b>	<b>94,0</b>	<b>91,0</b>	<b>103,0</b>
Transport privé	.	95,0	105,0	91,0	94,0	91,0	104,0
Achat de véhicules automobiles	.	100,0	101,0	99,0	101,0	94,0	102,0
Essence	.	98,0	96,0	102,0	105,0	91,0	112,0
Autres transports privés	.	84,0	117,0	73,0	76,0	88,0	103,0
Transport public	.	110,0	110,0	99,0	95,0	89,0	91,0
<b>Santé et soins personnels</b>	<b>4,5</b>	<b>101,0</b>	<b>101,0</b>	<b>97,0</b>	<b>90,0</b>	<b>103,0</b>	<b>103,0</b>
Soins de santé	.	105,0	103,0	96,0	94,0	102,0	98,0
Articles et accessoires de soins personnels	.	96,0	100,0	100,0	102,0	98,0	107,0
Services de soins personnels	.	101,0	99,0	98,0	69,0	109,0	107,0
<b>Loisirs, formation et lecture</b>	<b>12,0</b>	<b>104,0</b>	<b>107,0</b>	<b>93,0</b>	<b>100,0</b>	<b>106,0</b>	<b>109,0</b>
<b>Boissons alcoolisées et produits du tabac</b>	<b>4,1</b>	<b>96,0</b>	<b>101,0</b>	<b>105,0</b>	<b>108,0</b>	<b>103,0</b>	<b>113,0</b>
Boissons alcoolisées	.	98,0	100,0	89,0	95,0	102,0	107,0
Produits du tabac et articles pour fumeurs	.	93,0	101,0	120,0	120,0	104,0	118,0

**Note(s) :** Voir la section « Qualité des données, concepts et méthodologie — Notes explicatives pour tableaux » et le Tableau B pour une liste complète des numéros de vecteurs.



# Qualité des données, concepts et méthodologie

---

## Définition

L'indice des prix à la consommation (IPC) est un indicateur des variations des prix à la consommation payés par la population cible. L'IPC mesure la variation des prix en comparant, dans le temps, le coût d'un panier fixe de biens et de services. Ce panier est basé sur les dépenses de la population cible au cours d'une période de référence qui est actuellement 2005. Comme ce panier comprend des biens et des services dont la quantité et la qualité ne changent pas ou sont équivalentes, l'indice ne retrace que les mouvements de prix purs.

On publie des IPC distincts pour le Canada, les provinces, Whitehorse, Yellowknife et Iqaluit. Certains renseignements de l'IPC sont aussi publiés pour seize autres centres urbains. Comme l'IPC est une mesure de la variation de prix entre deux périodes, il ne peut servir à relever les différences de niveaux des prix entre les provinces ou les centres urbains.

## Champ d'observation de la population

La population couverte par l'indice des prix à la consommation comprend les familles et les personnes vivant dans des ménages privés urbains et ruraux. Pour des raisons pratiques, les résidents des Territoires à l'extérieur de Whitehorse, de Yellowknife et d'Iqaluit ne sont pas représentés. Avant février 1995, la population cible comprenait les ménages privés vivant dans les centres urbains du Canada dont la population était de 30 000 habitants ou plus.

## Période de base

L'IPC compare, en pourcentage, les prix au cours d'une période donnée à ceux de la période de base officielle, qui est actuellement 2002=100. On a changé la période de base de 1992=100 à 2002=100 à compter de l'IPC du mois de mai 2007. Ce changement est uniquement une conversion arithmétique qui modifie le niveau des indices, mais laisse les variations en pourcentage entre deux périodes intactes, à l'exception des différences dues à l'arrondissement.

## Changements en pourcentage versus changements en points d'indice

Les fluctuations des indices d'un mois à l'autre sont exprimées en pourcentage, plutôt qu'en point d'indice. Les variations en point d'indice sont en fonction du niveau de l'indice qui, à son tour, dépend de la période de base de l'indice en question. Par contre, il est facile de calculer la variation en pourcentage entre deux périodes en divisant la différence en point d'indice entre ces deux périodes par l'indice de la période antérieure, et en multipliant ensuite ce résultat par cent.

## Champ d'observation des prix

Les prix qui entrent dans le calcul de l'IPC sont les prix finaux, ce qui comprend les taxes d'accise et les autres impôts indirects que les consommateurs paient. En particulier, les prix comprennent la taxe sur les produits et les services (TPS), ainsi que les taxes de vente au détail provinciales, au besoin. Dans les régions où la TPS et la taxe provinciale de vente au détail ont été combinées, la taxe de vente harmonisée (TVH) est incluse. L'IPC peut donc varier à cause des modifications apportées à ces taxes.

La sélection des biens et des services, ainsi que des points de vente où l'on recueille les prix, se fait au jugé, à l'exception des loyers et de l'hébergement pour voyageurs. Le nombre de prix nécessaires pour un bien ou service donné dépend de l'importance et de la nature de celui-ci. L'échantillon est conçu de façon à représenter les produits et services ainsi que les établissements à fort volume de ventes. Le principal objectif du plan de sondage est d'obtenir une image précise, fiable et impartiale de l'inflation représentée par les prix à la consommation au niveau national et provincial.

La collecte des prix pour l'indice d'un mois donné se fait pendant les trois premières semaines du mois. Bien que les prix de la plupart des biens et services entrant dans l'IPC soient recueillis chaque mois, les prix des biens ou des services ayant des variations de prix moins fréquentes (impôts fonciers, tarifs de l'électricité, par exemple) sont recueillis à des intervalles dépassant un mois. Des relevés spéciaux de prix sont faits lorsqu'il est évident que des variations de prix appréciables se sont produites entre les périodes de relevé de prix régulières.

## Pondération et enchaînement

L'IPC maintient des proportions quantitatives fixes (pondérations) entre les biens et les services pendant la durée de vie d'un panier. Le panier est mis à jour périodiquement afin de prendre en compte les changements dans la composition des dépenses des consommateurs. En mai 2007, le panier qui représente la composition des dépenses de 2005 a remplacé le panier de 2001. La continuité des séries de l'IPC est assurée par un « enchaînement » des indices correspondants provenant de paniers consécutifs.

On calcule l'IPC comme une moyenne pondérée d'indices de prix de biens ou de services précis. Les pondérations sont tirées des données de l'Enquête sur les dépenses des ménages. Le tableau explicatif 1 compare les parts des dépenses des deux paniers les plus récents, celui de 2005 tel qu'il a été reflété dans l'IPC en mai 2007 et celui de 2001. Comme les deux ensembles de pondérations sont exprimés en prix d'avril 2007, qui est le « mois d'enchaînement », les différences reflètent les changements des quantités relatives achetées entre les deux paniers.

Quand on reconstruit ou ré-agrège les séries publiées de l'IPC, il faut prendre en compte les changements de pondérations et les procédures d'enchaînement. Pour une description de la méthodologie à utiliser dans la reconstruction des séries de l'IPC ré-agrégées, consulter le **Document de référence sur l'indice des prix à la consommation** portant le numéro de catalogue 62-553-X (Hors série), ou s'adresser à la Division des prix.

### Tableau explicatif 1

#### Comparaison des ventilations<sup>1</sup> des dépenses de 2005 et 2001 utilisées pour l'indice des prix à la consommation, par composante principale, pour le Canada

	Dépenses de 2005		Dépenses de 2001
	Exprimées en prix de 2005	Exprimées en prix d'avril 2007	Exprimées en prix d'avril 2007
	pourcentage		
<b>Composantes principales</b>			
<b>Ensemble</b>	<b>100,0</b>	<b>100,0</b>	<b>100,0</b>
Aliments	16,9	17,0	17,1
Logement	25,7	26,6	27,7
Dépenses courantes, ameublement et équipement du ménage	11,4	11,1	10,2
Habillement et chaussures	5,6	5,4	5,1
Transports	19,6	19,9	20,2
Santé et soins personnels	4,8	4,7	4,4
Loisirs, formation et lecture	13,0	12,2	11,2
Boissons alcoolisées et produits du tabac	3,1	3,1	4,2

1. Le total des chiffres ne donne pas forcément 100% à cause de l'arrondissement.

Depuis la publication de l'Indice des prix à la consommation (IPC) en octobre 2006, Statistique Canada produit et diffuse l'indice de référence tel que défini par la Banque du Canada.

La mesure de l'indice de référence exclut de l'indice d'ensemble l'effet de la fluctuation des impôts indirects et huit des composantes les plus volatiles identifiées par la Banque du Canada : fruits, préparations à base de fruits et les noix; légumes et préparations à base de légumes; coût d'intérêt hypothécaire; gaz naturel; mazout et les autres combustibles; essence; transport interurbain; produits du tabac et articles pour fumeurs. Pour en savoir davantage au sujet de l'indice de référence, consultez le site Web de la Banque du Canada au [www.banqueducanada.ca/fr/inflation/index.html](http://www.banqueducanada.ca/fr/inflation/index.html).

Statistique Canada calcule également, pour le compte de la Banque du Canada, un indice de référence désaisonnalisé. Cette série est disponible par le biais de *CANSIM*, la base de données officielle de Statistique Canada, ou en communiquant avec nous d'une des façons mentionnées à l'intérieur de la couverture de la présente publication.

## Indices de Whitehorse, de Yellowknife et d'Iqaluit

La taille relativement faible du marché de l'habitation de ces trois villes rend difficile la construction d'indices de prix fiables pour les maisons neuves. Pour corriger cette situation, on se sert du mouvement des prix du logement en location pour obtenir une approximation de celui des maisons neuves. Les renseignements sur les loyers proprement dits sont obtenus à des fréquences de relevé des prix et selon des méthodes de collecte qui diffèrent de celles utilisées ailleurs dans le pays. En raison de ces problèmes, les indices du logement en location et du logement en propriété ne sont pas publiés pour ces trois villes. Enfin, les indices d'ensemble publiés pour ces trois villes ne sont pas strictement comparables aux mêmes indices pour les provinces ou les seize autres villes.

## Calcul des indices des centres urbains

Avec la venue du panier de 1992, l'accent est passé des données des centres urbains aux données des provinces. Les séries des indices d'ensemble pour les centres urbains ont été conservées parce que de nombreux utilisateurs se sont habitués à ce service, mais la méthode de calcul a changé. Les indices du logement sont calculés pour chaque centre urbain. Ainsi, on prend en compte l'importance du logement dans le panier, les différences appréciables et persistantes dans les mouvements des prix entre centres urbains et la disponibilité de données locales. Pour les sept autres composantes principales, on utilise le mouvement de l'indice provincial (pour Montréal, Toronto et Vancouver, un indice infraprovincial). Les composantes principales sont agrégées à partir de la composition des dépenses du centre urbain pour donner, en fin de compte, l'indice d'ensemble de ce dernier.

## Désaisonnalisation

Une série désaisonnalisée est une série de laquelle on a éliminé les variations saisonnières. Les variations saisonnières se définissent comme celles étant causées par des événements réguliers annuels tels que les variations climatiques et les événements institutionnels réguliers tels que les vacances et les congés statutaires. Les données désaisonnalisées sont estimées à partir du programme X-11 ARIMA de Statistique Canada. Les séries chronologiques ne présentant pas de variations saisonnières perceptibles demeurent inchangées par rapport aux séries officielles. Les séries officielles non ajustées pour l'indice d'ensemble, l'indice de référence, chacune des huit composantes principales et trois agrégats spéciaux (l'ensemble hors aliments, l'ensemble hors aliments et énergie, l'ensemble hors huit des composantes les plus volatiles (définition de la Banque du Canada) sont désaisonnalisées indépendamment.

Chaque mois, l'indice désaisonnalisé du mois précédent est révisé. Les données désaisonnalisées des trois dernières années sont révisées une fois l'an avec la publication des données de janvier. Comme ces révisions peuvent entraîner des changements dans les niveaux et dans les variations des indices, il est recommandé aux utilisateurs qui se servent de l'IPC à des fins d'indexation de prendre les indices non désaisonnalisés.

## Notes explicatives pour tableaux

---

### Tableau 1 L'Indice des prix à la consommation, composantes principales et agrégats spéciaux, Canada, non désaisonnalisé

et

### Tableau 2 L'Indice des prix à la consommation, composantes principales et agrégats spéciaux, Canada, désaisonnalisé

1. Les pondérations du panier de 2005 de l'indice des prix à la consommation selon les prix d'avril 2007.
2. Le total des chiffres ne donne pas forcément 100 % à cause de l'arrondissement.
3. La mesure de l'indice de référence exclut de l'indice des prix à la consommation (IPC) d'ensemble l'effet des modifications des impôts indirects et huit des composantes les plus volatiles identifiées par la Banque du Canada : fruits, préparations à base de fruits et noix; légumes et préparations à base de légumes; coût d'intérêt hypothécaire; gaz naturel; mazout et autres combustibles; essence; transport interurbain; produits du tabac et articles pour fumeurs. Pour obtenir des renseignements supplémentaires au sujet de l'inflation mesurée par l'indice de référence, prière de consulter le site de la Banque du Canada à l'adresse suivante : <http://www.banqueducanada.ca/fr/inflation/index.htm>.

### Tableau 3 L'Indice des prix à la consommation, provinces, Whitehorse, Yellowknife et Iqaluit, non désaisonnalisé

1. Les données pour Iqaluit sont sur la base de décembre 2002=100 (200212=100) et selon la version 2001 de la classification géographique type (CGT). Avant le 1er avril 1999, la ville d'Iqaluit faisait partie des Territoires du Nord-Ouest. Depuis le 1er avril 1999, la ville d'Iqaluit fait partie du nouveau territoire du Nunavut.

### Tableau 4 L'Indice des prix à la consommation, composantes principales et certains sous-groupes, Canada, non désaisonnalisé

#### Tableau 4-1

1. Les données sur les dépenses alimentaires sous le niveau d'agrégation « aliments achetés au magasin » ne sont pas disponibles après 2001. Pour dégager la pondération de panier de 2005 pour les catégories d'aliments faisant partie de cet agrégat, nous avons ajusté les dépenses de 2001 dans chaque catégorie en fonction des fluctuations de prix jusqu'en 2005. Nous nous sommes toutefois reportés aux données de l'Enquête sur les dépenses des ménages de 2005 pour actualiser la pondération au niveau d'agrégation « aliments » par rapport à toutes les autres composantes.

#### Tableau 4-2

1. En juillet 2004, les pondérations du panier 2001 introduites en janvier 2003 ont été ajustées; la pondération du coût d'intérêt hypothécaire a été réévaluée.

2. Suite aux changements sur le marché de l'électricité en Ontario qui sont entrés en vigueur le 1er mai 2002, il a été nécessaire d'ajuster le traitement des prix de l'électricité dans l'indice des prix à la consommation (IPC) pour cette province. Un feuillet de format questions et réponses qui explique ces changements est maintenant disponible. Pour obtenir le feuillet sur le traitement des prix de l'électricité en Ontario, veuillez contacter le Service à la clientèle, Division des prix, téléphone : (613) 951-9606, sans frais : 1-866-230-2248, télécopieur : (613) 951-1539, courriel : [prices-prix@statcan.gc.ca](mailto:prices-prix@statcan.gc.ca).

#### Tableau 4-5

1. Au cours des deux dernières années, Statistique Canada mettait à jour, par province, l'année des modèles de véhicules de tourisme utilisée dans le calcul de l'indice des primes d'assurances de véhicules de tourisme sur une période de trois mois. En 2008, cet ajustement de qualité sera fait au mois de mai pour toutes les provinces.

#### Tableau 4-7

1. En avril 2006, Statistique Canada a modifié sa mise en oeuvre de la formule utilisée pour calculer l'indice de prix de l'hébergement pour voyageurs. Par conséquent, les données diffusées à compter d'avril 2006 ne sont pas tout à fait comparables aux données antérieures.

#### Tableau 5 L'Indice des prix à la consommation pour le Canada, indice d'ensemble, non désaisonnalisé, données historiques

1. L'indice moyen annuel est calculé en faisant la moyenne des 12 indices individuels mensuels publiés, les chiffres étant arrondis à une décimale près. Les variations en pourcentage entre les indices moyens annuels sont calculées en fonction de ces chiffres arrondis publiés. Entre mai 2007 et septembre 2007, les variations annuelles en pourcentage au tableau 5 ont été calculées selon des indices moyens annuels qui n'avaient pas été arrondis. Par conséquent, certaines variations en pourcentage variaient de +/- 0,1 par rapport à la variation en pourcentage officielle. Ce problème ne touche que la colonne de la moyenne annuelle au tableau 5.

#### Table 6 Indice des prix à la consommation (IPC) de référence (définition de la Banque du Canada), non désaisonnalisé, données historiques

1. La mesure de l'indice de référence exclut de l'indice des prix à la consommation (IPC) d'ensemble l'effet des modifications des impôts indirects et huit des composantes les plus volatiles identifiées par la Banque du Canada : fruits, préparations à base de fruits et noix; légumes et préparations à base de légumes; coût d'intérêt hypothécaire; gaz naturel; mazout et autres combustibles; essence; transport interurbain; produits du tabac et articles pour fumeurs. Pour obtenir des renseignements supplémentaires au sujet de l'inflation mesurée par l'indice de référence, prière de consulter le site de la Banque du Canada à l'adresse suivante : <http://www.banqueducanada.ca/fr/inflation/index.htm>.
2. L'indice moyen annuel est calculé en faisant le moyenne des 12 indices individuels mensuels publiés, les chiffres étant arrondis à une décimale près. Les variations en pourcentage entre les indices moyens annuels sont calculées en fonction de ces chiffres arrondis publiés.

## **Tableau 7 L'Indice des prix à la consommation pour le Canada, composantes principales et agrégats spéciaux, non désaisonnalisé, données historiques**

1. Il s'agit de biens matériels ou corporels qui sont habituellement classifiés selon leur durée utile en biens non durables, semi-durables et durables. Les biens non durables sont ceux qui se consomment en moins d'un an dans des conditions d'usage normal. Par exemple les aliments frais, les appareils photographiques jetables et l'essence. Les biens semi-durables sont ceux qui peuvent durer plus ou moins de 12 mois selon leur utilisation. Par exemple, les vêtements, les chaussures et les articles ménagers en matière textile. Enfin, les biens durables sont ceux qui peuvent s'utiliser d'une manière répétée ou continue pendant plus d'un an dans des conditions d'usage normal. Par exemple, les voitures, le matériel audio-vidéo et les meubles.
2. Dans l'indice des prix à la consommation (IPC), on caractérise un service comme le travail utile qu'accomplit une personne ou un organisme pour le compte d'un consommateur, qu'il s'agisse d'entretien de la voiture, de coiffure ou de transport en commun. Les opérations sur services peuvent englober le prix de certains biens par nature. À titre d'exemple, citons les aliments consommés dans les services de restauration et les articles employés dans les services de réparation de vêtements.
3. L'agrégation « énergie » inclut les composantes suivantes : « électricité », « gaz naturel », « mazout et autres combustibles », « essence » et « carburants, pièces et fournitures pour véhicules de loisir ».
4. Le niveau de l'indice annuel est la moyenne des 12 indices individuels mensuels.

## **Tableau 8 Taux de variation des moyennes annuelles de l'indice des prix à la consommation**

### **Tableau 8-1 et 8-2**

1. Le niveau de l'indice annuel est la moyenne des 12 indices individuels mensuels. Le taux de variation en pourcentage pour une année civile donnée est calculé en utilisant les indices de la moyenne annuelle.

## **Tableau 9 L'Indice des prix à la consommation, composantes principales, certains sous-groupes et agrégats spéciaux, provinces, Whitehorse et Yellowknife, non désaisonnalisé**

### **Tableaux 9-1, 9-2, 9-3, 9-4, 9-5, 9-7, 9-8, 9-9, 9-10 et 9-11**

1. L'agrégation « énergie » inclut les composantes suivantes : « électricité », « gaz naturel », « mazout et autres combustibles », « essence » et « carburants, pièces et fournitures pour véhicules de loisir ».
2. Les données sur les dépenses alimentaires sous le niveau d'agrégation « aliments achetés au magasin » ne sont pas disponibles après 2001. Pour dégager la pondération de panier de 2005 pour les catégories d'aliments faisant partie de cet agrégat, nous avons ajusté les dépenses de 2001 dans chaque catégorie en fonction des fluctuations de prix jusqu'en 2005. Nous nous sommes toutefois reportés aux données de l'Enquête sur les dépenses des ménages de 2005 pour actualiser la pondération au niveau d'agrégation « aliments » par rapport à toutes les autres composantes.
3. Au cours des deux dernières années, Statistique Canada mettait à jour, par province, l'année des modèles de véhicules de tourisme utilisée dans le calcul de l'indice des primes d'assurances de véhicules de tourisme sur une période de trois mois. En 2008, cet ajustement de qualité sera fait au mois de mai pour toutes les provinces.

### **Tableau 9-6**

1. L'agrégation « énergie » inclut les composantes suivantes : « électricité », « gaz naturel », « mazout et autres combustibles », « essence » et « carburants, pièces et fournitures pour véhicules de loisir ».

2. Les données sur les dépenses alimentaires sous le niveau d'agrégation « aliments achetés au magasin » ne sont pas disponibles après 2001. Pour dégager la pondération de panier de 2005 pour les catégories d'aliments faisant partie de cet agrégat, nous avons ajusté les dépenses de 2001 dans chaque catégorie en fonction des fluctuations de prix jusqu'en 2005. Nous nous sommes toutefois reportés aux données de l'Enquête sur les dépenses des ménages de 2005 pour actualiser la pondération au niveau d'agrégation « aliments » par rapport à toutes les autres composantes.
3. Suite aux changements sur le marché de l'électricité en Ontario qui sont entrés en vigueur le 1er mai 2002, il a été nécessaire d'ajuster le traitement des prix de l'électricité dans l'indice des prix à la consommation (IPC) pour cette province. Un feuillet de format questions et réponses qui explique ces changements est maintenant disponible. Pour obtenir le feuillet sur le traitement des prix de l'électricité en Ontario, veuillez contacter le Service à la clientèle, Division des prix, téléphone : (613) 951-9606, sans frais : 1-866-230-2248, télécopieur : (613) 951-1539, courriel : [prices-prix@statcan.gc.ca](mailto:prices-prix@statcan.gc.ca).
4. Au cours des deux dernières années, Statistique Canada mettait à jour, par province, l'année des modèles de véhicules de tourisme utilisée dans le calcul de l'indice des primes d'assurances de véhicules de tourisme sur une période de trois mois. En 2008, cet ajustement de qualité sera fait au mois de mai pour toutes les provinces.

#### Tableau 9-12

1. L'agrégation « énergie » inclut les composantes suivantes : « électricité », « gaz naturel », « mazout et autres combustibles », « essence » et « carburants, pièces et fournitures pour véhicules de loisir ».
2. Les données sur les dépenses alimentaires sous le niveau d'agrégation « aliments achetés au magasin » ne sont pas disponibles après 2001. Pour dégager la pondération de panier de 2005 pour les catégories d'aliments faisant partie de cet agrégat, nous avons ajusté les dépenses de 2001 dans chaque catégorie en fonction des fluctuations de prix jusqu'en 2005. Nous nous sommes toutefois reportés aux données de l'Enquête sur les dépenses des ménages de 2005 pour actualiser la pondération au niveau d'agrégation « aliments » par rapport à toutes les autres composantes.
3. Une partie de l'augmentation de l'indice du logement de Yellowknife qui a été montrée en décembre 2004 reflétait par inadvertance des augmentations de loyer qui s'étaient produites plus tôt. Donc, la variation de l'indice du logement a été surévaluée en décembre 2004 et sous-évaluée les deux années précédentes. La série de l'indice du logement pour Yellowknife a été rectifiée à partir de décembre 2002. De plus, la série de l'indice des prix à la consommation (IPC) d'ensemble pour Yellowknife et les indices de certains agrégats spéciaux pour Yellowknife ont également changés. Les données pour le Canada, les provinces et les autres territoires n'ont pas été touchées.
4. Au cours des deux dernières années, Statistique Canada mettait à jour, par province, l'année des modèles de véhicules de tourisme utilisée dans le calcul de l'indice des primes d'assurances de véhicules de tourisme sur une période de trois mois. En 2008, cet ajustement de qualité sera fait au mois de mai pour toutes les provinces.

#### Tableau 10 Indice d'ensemble des prix à la consommation, provinces, Whitehorse, Yellowknife et Iqaluit, non désaisonnalisé, données historiques

1. Les données pour Iqaluit sont sur la base de décembre 2002=100 (200212=100) et selon la version 2001 de la classification géographique type (CGT). Avant le 1er avril 1999, la ville d'Iqaluit faisait partie des Territoires du Nord-Ouest. Depuis le 1er avril 1999, la ville d'Iqaluit fait partie du nouveau territoire du Nunavut.
2. Le niveau de l'indice annuel est la moyenne des 12 indices individuels mensuels.

### **Tableau 11 L'Indice des prix à la consommation et certains sous-groupes, par centre urbain, non désaisonnalisé**

1. Avec la venue du panier de 1992 en janvier 1995, l'accent est passé des centres urbains aux provinces. Les séries des indices d'ensemble pour les centres urbains ont été conservées en raison de leur pertinence pour de nombreux utilisateurs, mais la méthode de calcul a changé. Les indices du logement sont calculés pour chaque centre urbain. Ainsi, on prend en compte l'importance du logement dans le panier, les différences appréciables et persistantes dans les mouvements des prix entre centres urbains et la disponibilité de données locales. Pour les sept autres composantes principales, on utilise le mouvement de l'indice provincial à l'exception de Montréal, Toronto et Vancouver pour lesquelles un indice infra-provincial est utilisé. Les composantes principales sont agrégées à partir de la composition des dépenses du centre urbain pour donner, en fin de compte, l'indice d'ensemble de ce dernier.
2. Les utilisateurs des indices de centres urbains devraient noter qu'à partir de juillet 2007, Statistique Canada a corrigé les pondérations de certains centres urbains qui étaient erronées dans la mise à jour de 2005 du panier de l'Indice des prix à la consommation. Les pondérations de St. John's, Charlottetown, Halifax, Saint John, Québec, Montréal, Ottawa, Thunder Bay, Winnipeg, Regina, Saskatoon, Edmonton, Calgary et Victoria ont été ajustées, tandis que celles de Toronto, Vancouver, Whitehorse, Yellowknife et Iqaluit sont demeurées les mêmes. Suite à cette correction, le niveau des indices de chaque centre urbain de juillet 2007 a été rétabli afin de refléter le mouvement exact pour mai 2007 et juin 2007. Les indices de centres urbains publiés pour les mois de mai 2007 et juin 2007 demeureront inchangés. Les calculs des indices de centres urbains sont indépendants du calcul des indices provinciaux et de l'indice national. Ainsi, la correction faite aux pondérations des centres urbains n'a aucun impact sur les indices provinciaux et l'indice national. La documentation publiée sur les pondérations est demeurée elle aussi inchangée.
3. Autrefois Ottawa (Ottawa-Gatineau, partie ontarienne), représente Ottawa seulement.

### **Tableau 12 L'Indice d'ensemble des prix à la consommation par centre urbain, non désaisonnalisé, données historiques**

1. Avec la venue du panier de 1992 en janvier 1995, l'accent est passé des centres urbains aux provinces. Les séries des indices d'ensemble pour les centres urbains ont été conservées en raison de leur pertinence pour de nombreux utilisateurs, mais la méthode de calcul a changé. Les indices du logement sont calculés pour chaque centre urbain. Ainsi, on prend en compte l'importance du logement dans le panier, les différences appréciables et persistantes dans les mouvements des prix entre centres urbains et la disponibilité de données locales. Pour les sept autres composantes principales, on utilise le mouvement de l'indice provincial à l'exception de Montréal, Toronto et Vancouver pour lesquelles un indice infra-provincial est utilisé. Les composantes principales sont agrégées à partir de la composition des dépenses du centre urbain pour donner, en fin de compte, l'indice d'ensemble de ce dernier.
2. Les utilisateurs des indices de centres urbains devraient noter qu'à partir de juillet 2007, Statistique Canada a corrigé les pondérations de certains centres urbains qui étaient erronées dans la mise à jour de 2005 du panier de l'Indice des prix à la consommation. Les pondérations de St. John's, Charlottetown, Halifax, Saint John, Québec, Montréal, Ottawa, Thunder Bay, Winnipeg, Regina, Saskatoon, Edmonton, Calgary et Victoria ont été ajustées, tandis que celles de Toronto, Vancouver, Whitehorse, Yellowknife et Iqaluit sont demeurées les mêmes. Suite à cette correction, le niveau des indices de chaque centre urbain de juillet 2007 a été rétabli afin de refléter le mouvement exact pour mai 2007 et juin 2007. Les indices de centres urbains publiés pour les mois de mai 2007 et juin 2007 demeureront inchangés. Les calculs des indices de centres urbains sont indépendants du calcul des indices provinciaux et de l'indice national. Ainsi, la correction faite aux pondérations des centres urbains n'a aucun impact sur les indices provinciaux et l'indice national. La documentation publiée sur les pondérations est demeurée elle aussi inchangée.
3. Le niveau de l'indice annuel est la moyenne des 12 indices individuels mensuels.



4. Autrefois Ottawa (Ottawa-Gatineau, partie ontarienne), représente Ottawa seulement.

### Tableau 14 Prix de détail moyens, mensuel, Canada

1. Les prix sont exprimés en dollars, sauf pour le prix de l'essence qui est exprimé en cents par litre.

#### Prix de détails moyens pour les aliments, les produits d'entretien ménager, les produits de soins personnels, les cigarettes et l'essence

Le tableau 14 présenté pour le mois courant et les deux mois précédents, des prix moyens pour certains produits alimentaires, d'entretien ménager et de soins personnels ainsi que pour les cigarettes et l'essence.

Les données sur les prix utilisées dans le calcul sont celles qui ont été recueillies dans le cadre de l'enquête mensuelle régulière de l'IPC. Les prix des aliments et des produits d'entretien ménager et de soins personnels ont été relevés dans des supermarchés alimentaires, alors que les prix des cigarettes ont été observés dans des supermarchés, dans des magasins à rayons, dans des pharmacies et dans des débits de tabac. Les prix moyens pour chaque produit sont obtenus en effectuant une moyenne pondérée des prix moyens de chaque centre urbain observé en utilisant la population de ces centres urbains comme pondération.

Les produits dont on relève les prix peuvent varier en qualité d'un point de vente ou d'un centre urbain à l'autre. C'est la raison pour laquelle les prix moyens ne sont pas publiés pour chacun des centres urbains. Les marques sélectionnées ainsi que les points de vente peuvent aussi varier d'un mois à l'autre. Les prix moyens ne sont donc pas nécessairement entièrement comparables d'un mois à l'autre et ne devraient pas être considérés comme une mesure appropriée des mouvements de prix purs à travers le temps. L'IPC utilise un échantillon apparié de produits et de points de vente pour calculer le mouvement de prix pur des produits dans le temps.

### Tableau 15 Indices comparatifs des prix de détail entre les villes, octobre 2006, pour certains groupes de biens et services à la consommation, non désaisonnalisé

Le tableau 15 présente les différences de prix à la consommation de 11 villes du Canada, situées dans les 10 provinces, pour un nombre choisi de biens et de services, pour une période de temps spécifiée.

Les données de cette étude comparative de prix de détail proviennent en grande partie des relevés de prix utilisés pour la production de l'Indice des prix à la consommation (IPC) d'octobre 2006<sup>(3)</sup>. Statistique Canada relève des prix dans le cadre des enquêtes mensuelles pour l'IPC afin de mesurer les variations de prix dans le temps. Le nombre de prix relevés est suffisant pour les fins de l'IPC aux niveaux publiés. L'échantillon de l'IPC n'a pas été sélectionné en vue de calculer des prix moyens servant à la comparaison entre les régions ni dans le but d'assurer une comparabilité entre les régions. En conséquence, le nombre de prix pouvant être comparés entre les villes peut être petit pour certains produits.

Des comparaisons de prix valables entre les villes exigent que les produits échantillonnés soient identiques, ou quasi identiques, dans les différents endroits. Cette procédure permet de s'assurer que les variations des niveaux d'indice entre villes sont causées par des écarts de prix et non par des différences dans les caractéristiques des biens ou services.

Afin d'optimiser le degré de comparaison et de produire ce tableau, les prix ont d'abord été comparés en couplant des villes qui sont proches géographiquement. Voici les paires de villes qui en résultent :

St. John's	Halifax
Charlottetown-Summerside	Halifax
Saint John	Halifax
Ottawa	Halifax
Toronto	Montréal
Ottawa	Toronto
Toronto	Winnipeg

Régina	Winnipeg
Edmonton	Winnipeg
Edmonton	Vancouver

À l'intérieur de chaque paire de villes, les prix ont été couplés au niveau de l'article en s'assurant qu'ils correspondent à des descriptions détaillées. Lorsque c'était possible les items étaient jumelés par marque, par quantité et aussi en tenant compte de la similitude des points de vente au détail et des méthodes de vente.

Ces comparaisons des niveaux de prix ont ensuite été étendues, au moyen d'une procédure de couplage, afin d'inclure des comparaisons entre toutes les villes.

Les pondérations utilisées pour agréger les diverses composantes des indices de villes pour obtenir l'indice d'ensemble sont basées sur les proportions des dépenses des consommateurs vivant dans l'ensemble des 11 villes. Ces pondérations correspondent présentement aux données de 2001 sur les dépenses des consommateurs et elles sont mises à jour pour refléter les variations de prix jusqu'en octobre 2006. La base, pour laquelle l'indice est égal à 100, correspond aussi à la moyenne des villes combinées. Un indice ayant une valeur de 102 signifie donc que les prix dans cette ville sont plus élevés de 2 % par rapport à la moyenne des villes combinées.

Il convient de noter, surtout dans une période de forte volatilité des prix, que les relations entre les prix de détail d'une ville à l'autre peuvent varier de façon significative selon la période de relevé des prix et le taux relatif de variation des prix à chaque endroit. Puisque les prix de détail utilisés pour cette étude sont ceux que les consommateurs doivent payer, les taxes de vente et d'accise y sont incluses. Par conséquent, les taux des taxes de vente provinciales en vigueur dans les diverses villes au moment de la comparaison peuvent expliquer plusieurs différences de prix entre les villes des articles ou groupes d'articles taxables.

Le logement, en tant que catégorie de dépenses, ne figurait pas dans l'indice comparatif des prix de détail entre les villes avant 1999 à cause des difficultés méthodologiques et conceptuelles associées à sa mesure. Pour plusieurs biens et services, il est assez simple d'ajuster pour les variations de qualité de façon à permettre une comparaison entre régions en utilisant des techniques d'ajustement de qualité traditionnelles. Cependant, dans le cas du logement, sa nature très diversifiée rend les comparaisons d'une ville à l'autre problématiques. Des régressions hédoniques ont été utilisées pour évaluer les écarts de qualité entre les villes et pour produire des comparaisons inter-villes des loyers plus fiables.

La méthode de l'équivalence locative est utilisée pour construire les indices de prix comparatifs entre villes pour les services de logement consommés par les propriétaires. Cette méthode utilise le marché de la location pour obtenir une approximation des coûts des services de logement auxquels font face les propriétaires. Cette méthode peut ne pas être appropriée aux besoins de tous les utilisateurs. Par exemple, puisque la méthode d'équivalence locative ne représente pas des débours, les indices ne devraient pas être utilisés pour mesurer les différences de pouvoir d'achat des propriétaires entre les villes. De plus, puisque les loyers utilisés dans cet indice sont ceux de locataires existants et que l'industrie est réglementée, ils peuvent ne pas être représentatifs des prix subis par les nouveaux locataires.

## Notes de bas de page pour le tableau 15

1. Les pondérations indiquées sont les pondérations arrondies du panier de 2001 aux prix de juin 2004 pour le Canada. Elles ne sont fournies qu'à titre d'exemple; les pondérations utilisées en fait sont les pondérations combinées des villes rajustées en fonction des variations des prix observées jusqu'en octobre 2006.
2. Comprend les sous-groupes suivants : sucre et sirop, confiseries, margarine, autres huiles et matières grasses comestibles, café, thé, condiments, épices et vinaigres, soupe, aliments pour bébés et enfants, préparations alimentaires précuites et congelées, boissons non alcoolisées et toutes autres préparations alimentaires.
3. Alors que la plupart des prix sont du mois d'octobre, les prix des logements locatifs utilisés s'étalent sur une période de 12 mois se terminant en octobre.

# Appendice I

## Tableaux de concordance

Tableau A

Numéros de vecteur pour les prix de détail moyens, essence et mazout, par centre urbain

	St-John's, T.-N.-L.	Charlottetown et Summerside, Î.-P.-É.	Halifax, N.-É.	Saint John, N.-B.	Québec, Qc	Montréal, Qc	Ottawa-Gatineau, partie ontarienne, Ont./Qc	Toronto, Ont.	Thunder Bay, Ont.	Winnipeg, Man.
Essence ordinaire sans plomb aux stations avec service complet	(v735046)	(v735056)	(v735057)	(v735058)	(v735059)	(v735060)	(v735061)	(v735062)	(v735063)	(v735047)
Essence ordinaire sans plomb aux stations libre-service	(v735082)	(v735092)	(v735093)	(v735094)	(v735095)	(v735096)	(v735097)	(v735098)	(v735099)	(v735083)
Essence super sans plomb aux stations avec service complet	(v735064)	(v735074)	(v735075)	(v735076)	(v735077)	(v735078)	(v735079)	(v735080)	(v735081)	(v735065)
Essence super sans plomb aux stations libre-service	(v735100)	(v735110)	(v735111)	(v735112)	(v735113)	(v735114)	(v735115)	(v735116)	(v735117)	(v735101)
Mazout de chauffage domestique	(v735149)	(v735157)	(v735158)	(v735159)	(v735160)	(v735161)	(v735162)	(v735163)	(v735164)	(v735150)

	Regina, Sask.	Saskatoon, Sask.	Edmonton, Alb.	Calgary, Alb.	Vancouver, C.-B.	Victoria, C.-B.	Whitehorse, Yn	Yellowknife, T.-N.-O.
Essence ordinaire sans plomb aux stations avec service complet	(v735048)	(v735049)	(v735050)	(v735051)	(v735052)	(v735053)	(v735054)	(v735055)
Essence ordinaire sans plomb aux stations libre-service	(v735084)	(v735085)	(v735086)	(v735087)	(v735088)	(v735089)	(v735090)	(v735091)
Essence super sans plomb aux stations avec service complet	(v735066)	(v735067)	(v735068)	(v735069)	(v735070)	(v735071)	(v735072)	(v735073)
Essence super sans plomb aux stations libre-service	(v735102)	(v735103)	(v735104)	(v735105)	(v735106)	(v735107)	(v735108)	(v735109)
Mazout de chauffage domestique	(v735151)	(v735152)			(v735153)	(v735154)	(v735155)	(v735156)

Tableau B

## Numéros de vecteurs des prix de détail entre les villes, octobre 2006, pour certains groupes de biens et services à la consommation, non désaisonnalisé

	St. John's, T.-N.-L.	Charlottetown- Summerside, Î.-P.-É.	Halifax, N.-É.	Saint John, N.-B.	Montréal, Qc
<b>Ensemble</b>	<b>(v15939841)</b>	<b>(v15939869)</b>	<b>(v15939897)</b>	<b>(v15939925)</b>	<b>(v15939953)</b>
<b>Aliments</b>	<b>(v15939842)</b>	<b>(v15939870)</b>	<b>(v15939898)</b>	<b>(v15939926)</b>	<b>(v15939954)</b>
Aliments achetés au magasin	(v15939843)	(v15939871)	(v15939899)	(v15939927)	(v15939955)
Viande, volaille et poisson	(v15939844)	(v15939872)	(v15939900)	(v15939928)	(v15939956)
Produits laitiers et oeufs	(v15939845)	(v15939873)	(v15939901)	(v15939929)	(v15939957)
Produits de boulangerie et autres produits céréaliers	(v15939846)	(v15939874)	(v15939902)	(v15939930)	(v15939958)
Fruits et légumes	(v15939847)	(v15939875)	(v15939903)	(v15939931)	(v15939959)
Autres aliments achetés au magasin	(v15939848)	(v15939876)	(v15939904)	(v15939932)	(v15939960)
Aliments achetés au restaurant	(v15939849)	(v15939877)	(v15939905)	(v15939933)	(v15939961)
<b>Logement</b>	<b>(v15939850)</b>	<b>(v15939878)</b>	<b>(v15939906)</b>	<b>(v15939934)</b>	<b>(v15939962)</b>
Logement en location	(v21580949)	(v21580952)	(v21580955)	(v21580958)	(v21580961)
Logement en propriété	(v21580950)	(v21580953)	(v21580956)	(v21580959)	(v21580962)
Eau, combustible et électricité	(v21580951)	(v21580954)	(v21580957)	(v21580960)	(v21580963)
<b>Dépenses et équipement du ménage</b>	<b>(v15939851)</b>	<b>(v15939879)</b>	<b>(v15939907)</b>	<b>(v15939935)</b>	<b>(v15939963)</b>
Dépenses du ménage	(v15939852)	(v15939880)	(v15939908)	(v15939936)	(v15939964)
Équipement du ménage	(v15939853)	(v15939881)	(v15939909)	(v15939937)	(v15939965)
<b>Habillement et chaussures</b>	<b>(v15939854)</b>	<b>(v15939882)</b>	<b>(v15939910)</b>	<b>(v15939938)</b>	<b>(v15939966)</b>
<b>Transports</b>	<b>(v15939855)</b>	<b>(v15939883)</b>	<b>(v15939911)</b>	<b>(v15939939)</b>	<b>(v15939967)</b>
Transport privé	(v15939856)	(v15939884)	(v15939912)	(v15939940)	(v15939968)
Achat de véhicules automobiles	(v15939857)	(v15939885)	(v15939913)	(v15939941)	(v15939969)
Essence	(v15939858)	(v15939886)	(v15939914)	(v15939942)	(v15939970)
Autres transports privés	(v15939859)	(v15939887)	(v15939915)	(v15939943)	(v15939971)
Transport public	(v15939860)	(v15939888)	(v15939916)	(v15939944)	(v15939972)
<b>Santé et soins personnels</b>	<b>(v15939861)</b>	<b>(v15939889)</b>	<b>(v15939917)</b>	<b>(v15939945)</b>	<b>(v15939973)</b>
Soins de santé	(v15939862)	(v15939890)	(v15939918)	(v15939946)	(v15939974)
Articles et accessoires de soins personnels	(v15939863)	(v15939891)	(v15939919)	(v15939947)	(v15939975)
Services de soins personnels	(v15939864)	(v15939892)	(v15939920)	(v15939948)	(v15939976)
<b>Loisirs, formation et lecture</b>	<b>(v15939865)</b>	<b>(v15939893)</b>	<b>(v15939921)</b>	<b>(v15939949)</b>	<b>(v15939977)</b>
<b>Boissons alcoolisées et produits du tabac</b>	<b>(v15939866)</b>	<b>(v15939894)</b>	<b>(v15939922)</b>	<b>(v15939950)</b>	<b>(v15939978)</b>
Boissons alcoolisées	(v15939867)	(v15939895)	(v15939923)	(v15939951)	(v15939979)
Produits du tabac et articles pour fumeurs	(v15939868)	(v15939896)	(v15939924)	(v15939952)	(v15939980)

Tableau B – suite

## Numéros de vecteurs des prix de détail entre les villes, octobre 2006, pour certains groupes de biens et services à la consommation, non désaisonnalisé

	Ottawa, Ont.	Toronto, Ont.	Winnipeg, Man.	Regina, Sask.	Edmonton, Alb.	Vancouver, C.-B.
<b>Ensemble</b>	<b>(v15939981)</b>	<b>(v15940009)</b>	<b>(v15940037)</b>	<b>(v15940065)</b>	<b>(v15940093)</b>	<b>(v15940121)</b>
<b>Aliments</b>	<b>(v15939982)</b>	<b>(v15940010)</b>	<b>(v15940038)</b>	<b>(v15940066)</b>	<b>(v15940094)</b>	<b>(v15940122)</b>
Aliments achetés au magasin	(v15939983)	(v15940011)	(v15940039)	(v15940067)	(v15940095)	(v15940123)
Viande, volaille et poisson	(v15939984)	(v15940012)	(v15940040)	(v15940068)	(v15940096)	(v15940124)
Produits laitiers et oeufs	(v15939985)	(v15940013)	(v15940041)	(v15940069)	(v15940097)	(v15940125)
Produits de boulangerie et autres produits céréaliers	(v15939986)	(v15940014)	(v15940042)	(v15940070)	(v15940098)	(v15940126)
Fruits et légumes	(v15939987)	(v15940015)	(v15940043)	(v15940071)	(v15940099)	(v15940127)
Autres aliments achetés au magasin	(v15939988)	(v15940016)	(v15940044)	(v15940072)	(v15940100)	(v15940128)
Aliments achetés au restaurant	(v15939989)	(v15940017)	(v15940045)	(v15940073)	(v15940101)	(v15940129)
<b>Logement</b>	<b>(v15939990)</b>	<b>(v15940018)</b>	<b>(v15940046)</b>	<b>(v15940074)</b>	<b>(v15940102)</b>	<b>(v15940130)</b>
Logement en location	(v21580964)	(v21580967)	(v21580970)	(v21580973)	(v21580976)	(v21580979)
Logement en propriété	(v21580965)	(v21580968)	(v21580971)	(v21580974)	(v21580977)	(v21580980)
Eau, combustible et électricité	(v21580966)	(v21580969)	(v21580972)	(v21580975)	(v21580978)	(v21580981)
<b>Dépenses et équipement du ménage</b>	<b>(v15939991)</b>	<b>(v15940019)</b>	<b>(v15940047)</b>	<b>(v15940075)</b>	<b>(v15940103)</b>	<b>(v15940131)</b>
Dépenses du ménage	(v15939992)	(v15940020)	(v15940048)	(v15940076)	(v15940104)	(v15940132)
Équipement du ménage	(v15939993)	(v15940021)	(v15940049)	(v15940077)	(v15940105)	(v15940133)
<b>Habillement et chaussures</b>	<b>(v15939994)</b>	<b>(v15940022)</b>	<b>(v15940050)</b>	<b>(v15940078)</b>	<b>(v15940106)</b>	<b>(v15940134)</b>
<b>Transports</b>	<b>(v15939995)</b>	<b>(v15940023)</b>	<b>(v15940051)</b>	<b>(v15940079)</b>	<b>(v15940107)</b>	<b>(v15940135)</b>
Transport privé	(v15939996)	(v15940024)	(v15940052)	(v15940080)	(v15940108)	(v15940136)
Achat de véhicules automobiles	(v15939997)	(v15940025)	(v15940053)	(v15940081)	(v15940109)	(v15940137)
Essence	(v15939998)	(v15940026)	(v15940054)	(v15940082)	(v15940110)	(v15940138)
Autres transports privés	(v15939999)	(v15940027)	(v15940055)	(v15940083)	(v15940111)	(v15940139)
Transport public	(v15940000)	(v15940028)	(v15940056)	(v15940084)	(v15940112)	(v15940140)
<b>Santé et soins personnels</b>	<b>(v15940001)</b>	<b>(v15940029)</b>	<b>(v15940057)</b>	<b>(v15940085)</b>	<b>(v15940113)</b>	<b>(v15940141)</b>
Soins de santé	(v15940002)	(v15940030)	(v15940058)	(v15940086)	(v15940114)	(v15940142)
Articles et accessoires de soins personnels	(v15940003)	(v15940031)	(v15940059)	(v15940087)	(v15940115)	(v15940143)
Services de soins personnels	(v15940004)	(v15940032)	(v15940060)	(v15940088)	(v15940116)	(v15940144)
<b>Loisirs, formation et lecture</b>	<b>(v15940005)</b>	<b>(v15940033)</b>	<b>(v15940061)</b>	<b>(v15940089)</b>	<b>(v15940117)</b>	<b>(v15940145)</b>
<b>Boissons alcoolisées et produits du tabac</b>	<b>(v15940006)</b>	<b>(v15940034)</b>	<b>(v15940062)</b>	<b>(v15940090)</b>	<b>(v15940118)</b>	<b>(v15940146)</b>
Boissons alcoolisées	(v15940007)	(v15940035)	(v15940063)	(v15940091)	(v15940119)	(v15940147)
Produits du tabac et articles pour fumeurs	(v15940008)	(v15940036)	(v15940064)	(v15940092)	(v15940120)	(v15940148)